Информационен бюлетин

ноември 2013 г.

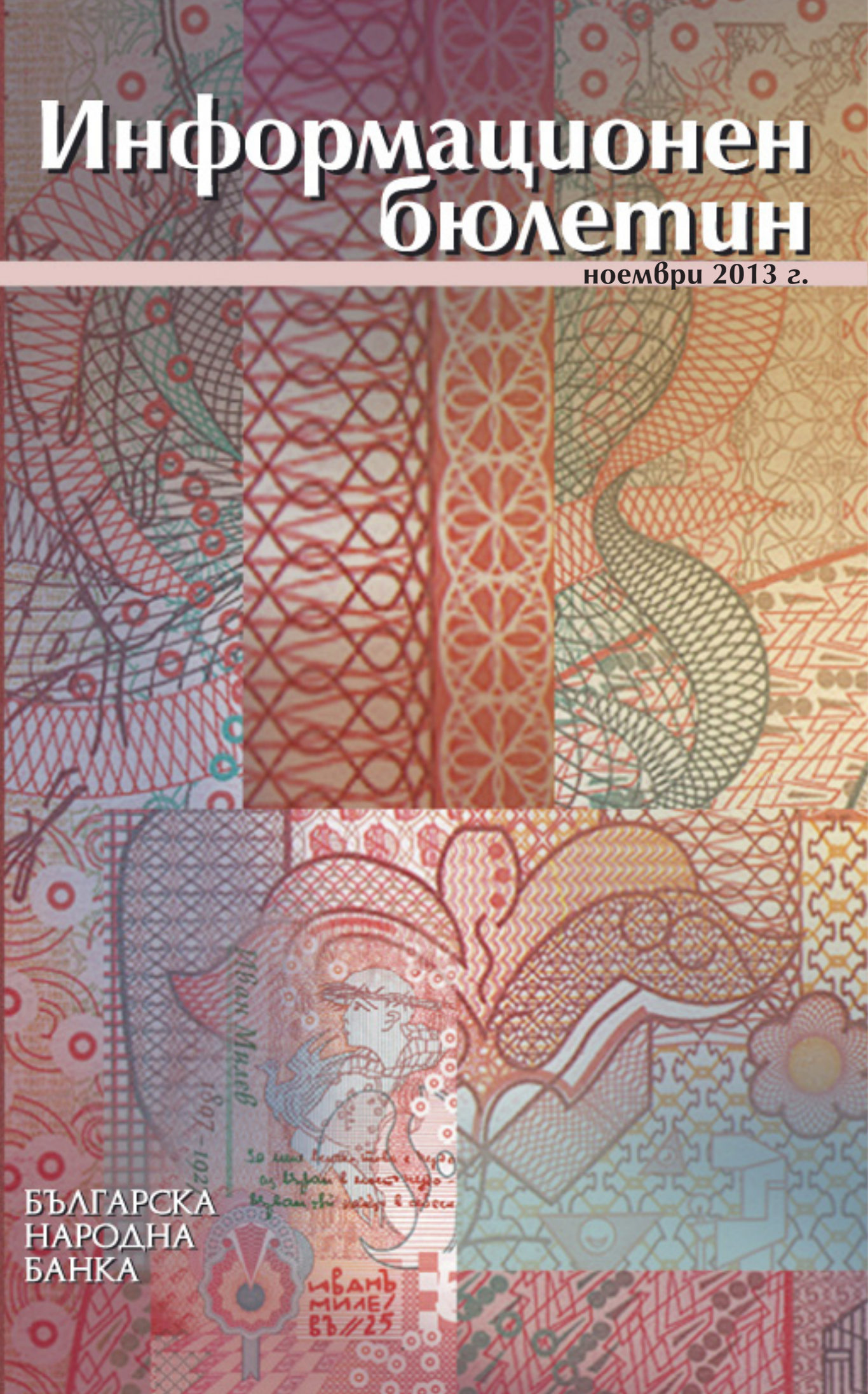

БЪЛГАРСКА
НАРОДНА
БАНКА

БЪЛГАРСКА
НАРОДНА
БАНКА

Информационен бюлетин

ноември 2013 г.

Съдържание

Графики

Финансов сектор 5
Външен сектор 12
Фискален сектор 14
Реален сектор 15

Таблици

Финансов сектор 19
Външен сектор 79
Фискален сектор 104
Реален сектор 106

Методологически бележки

Общи бележки и институционални сектори 110
Финансов сектор 117
Външен сектор 132
Фискален сектор 149
Реален сектор 149

Решения на УС на БНБ 150

Издания на БНБ 151

Адреси на банките в България 157

Абревиатури

АЗ	Агенция по заетостта
БАН	Българска академия на науките
БВП	брутен вътрешен продукт
ДЛП	дългосрочен лихвен процент
ДЦК	държавни ценни книжа
ЕБВР	Европейска банка за възстановяване и развитие
ЕИБ	Европейска инвестиционна банка
ЕИО	Европейска икономическа общност
ЕО	Европейска общност
ЕС	Европейски съюз
ЕСС ’95	Европейска система от сметки ’95
ЕСЦБ	Европейска система на централните банки
ЕЦБ	Европейска централна банка
ЗД и ПФ	застрахователни дружества и пенсионни фондове
ЗУНК	Закон за уреждане на необслужваните кредити, договорени до 31 декември 1990 г.
Интрастат	система за събиране на данни за търговия със стоки на Общността
ЛЕОНИА	лихвен процент по реални сделки с необезпечени овърнайт депозити в левове, предоставени на междубанковия пазар
ЛИБОР	лондонски междубанков лихвен процент
М1	тесни пари
М2	М1 и квазипари
М3	широки пари
МВФ	Международен валутен фонд
МДУ	местно държавно управление
МКП	международни капиталови пазари
МС	Министерски съвет
МСС/МСФО	Международни счетоводни стандарти/Международни стандарти за финансова отчетност
МФ	Министерство на финансите
НБФИ	небанкови финансови институции
НСГП	Национална служба „Гранична полиция“
НСИ	Национален статистически институт
НТООД	нетърговски организации, обслужващи домакинствата
ОИСР	Организация за икономическо сътрудничество и развитие
ОЛП	основен лихвен процент
ООН	Организация на обединените нации
ПФИ	парично-финансови институции
СНС ’93	Система на националните сметки ’93
СНФУ	стоки и нефакторни услуги
СОМТ	Система за отчитане на международните трансакции
СОФ	социалноосигурителни фондове
СОФИБОР	фиксинг на котировките на необезпечени депозити в левове, предлагани на междубанковия пазар
СПТ	специални права на тираж
ССРД	Специален стандарт за разпространение на данни (*Special Data Dissemination Standard)*
ФПП	фондове на паричния пазар
ФПС	финансови посредници и спомагатели, различни от застрахователни компании и пенсионни фондове
ЦБ	централна банка
ЦДУ	централно държавно управление
ЦК	ценни книжа
CIF	*Cost, Insurance, Freight*
EONIA	*Euro OverNight Index Average*
EURIBOR	*Euro Interbank Offered Rate*
FOB	*Free on Board*

Легенда

„ - “	показателят е равен на нула
„ . “	данните все още не са налични
„ 0 “	показателят е по-малък от 0.05, но по-голям от нула
„ р “	ревизирани данни

Графики

1 Финансов сектор

1.1. Брутни валутни резерви (активи на управление „Емисионно“) 5
1.2. Чуждестранни активи и пасиви на парично-финансовите институции 5
1.3. Вътрешен кредит на парично-финансовите институции 5
1.4. Динамика на компонентите на вътрешния кредит (годишно изменение) 6
1.5. Динамика на вземанията на *други парично-финансови институции* от сектор *домакинства и НТООД* (годишно изменение) 6
1.6. Депозити, включени в паричната маса, по сектори 6
1.7. Динамика на депозитите, включени в паричната маса, по сектори (годишно изменение) 7
1.8. Депозити, включени в паричната маса, по видове и валута 7
1.9. Динамика на депозитите, включени в паричната маса, по видове и валута (годишно изменение) 7
1.10. Парични агрегати 8
1.11. Динамика на паричните агрегати (годишно изменение) 8
1.12. Широки пари 8
1.13. Междубанков паричен пазар 9
1.14. Валутен пазар 9
1.15. Лихвени проценти на междубанковия паричен пазар 9
1.16. Лихвени проценти по нов бизнес по кредити за сектор *нефинансови предприятия* 10
1.17. Лихвени проценти по нов бизнес по кредити за сектор *домакинства* 10
1.18. Лихвени проценти по нов бизнес по депозити с договорен матуритет в левове на сектор *нефинансови предприятия* 10
1.19. Лихвени проценти по нов бизнес по депозити с договорен матуритет в левове на сектор *домакинства* 11
1.20. Лихвен диференциал между годишната доходност на ОЛП и месечния ЛИБОР за еврото 11

2 Външен сектор

2.1. Платежен баланс 12
2.1.1. Текуща сметка 12
2.1.2. Капиталова и финансова сметка 12
2.2. Брутен външен дълг 12
2.3. Индикатори на външния дълг 13
2.3.1. Брутен външен дълг 13
2.3.2. Обслужване на външния дълг 13
2.4. Валутен курс на лева към щатския долар 13

3 Фискален сектор

3.1. Финансиране на бюджетния дефицит 14
3.2. Изпълнение на републиканския бюджет 14

4 Реален сектор

4.1. Безработица 15
4.2. Динамика на средната месечна работна заплата 15
4.3. Изменение на потребителските цени по месеци спрямо предходния месец 15
4.4. Изменение на потребителските цени по месеци спрямо съответния месец на предходната година 16

1 Финансов сектор

1.1. Брутни валутни резерви
(активи на управление „Емисионно“)

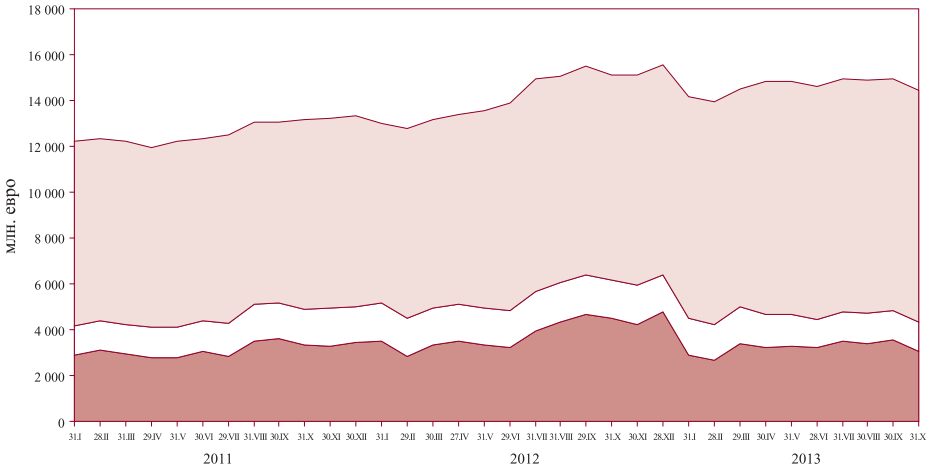

инвестиции в ценни книжа

монетарно злато и други инструменти в монетарно злато

парични средства и предоставени депозити в чуждестранна валута

Източник: БНБ.

1.2. Чуждестранни активи и пасиви на парично-финансовите институции

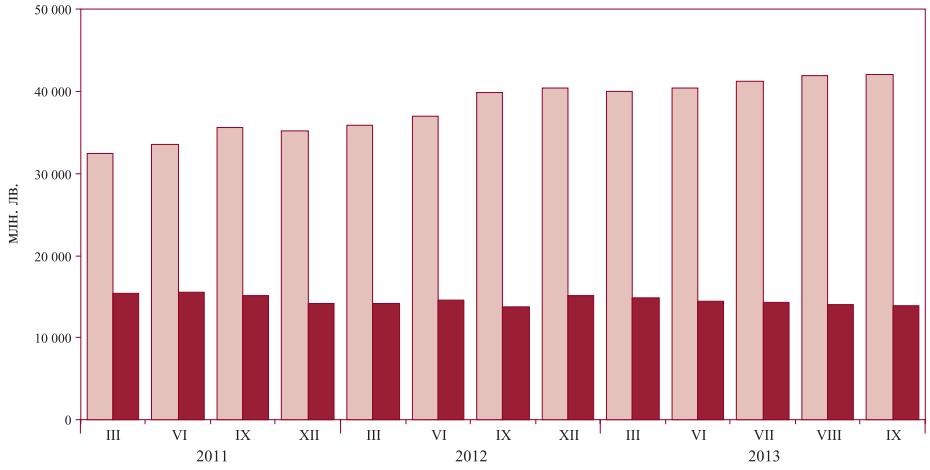

чуждестранни активи

чуждестранни пасиви

Източник: БНБ.

1.3. Вътрешен кредит на парично-финансовите институции

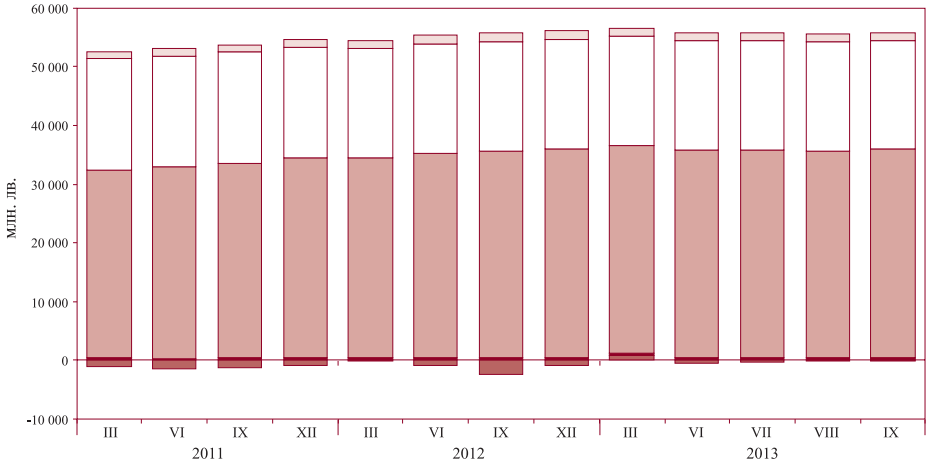

вземания от финансовите предприятия

вземания от домакинствата и НТООД

вземания от нефинансовите предприятия

вземания от местното държавно управление и СОФ

вземания от централното държавно управление (нето)

Източник: БНБ.

1.4. Динамика на компонентите на вътрешния кредит
(годишно изменение)

Източник: БНБ.

1.5. Динамика на вземанията на *други парично-финансови институции* от сектор *домакинства и НТООД*
(годишно изменение)

Източник: БНБ.

1.6. Депозити, включени в паричната маса, по сектори

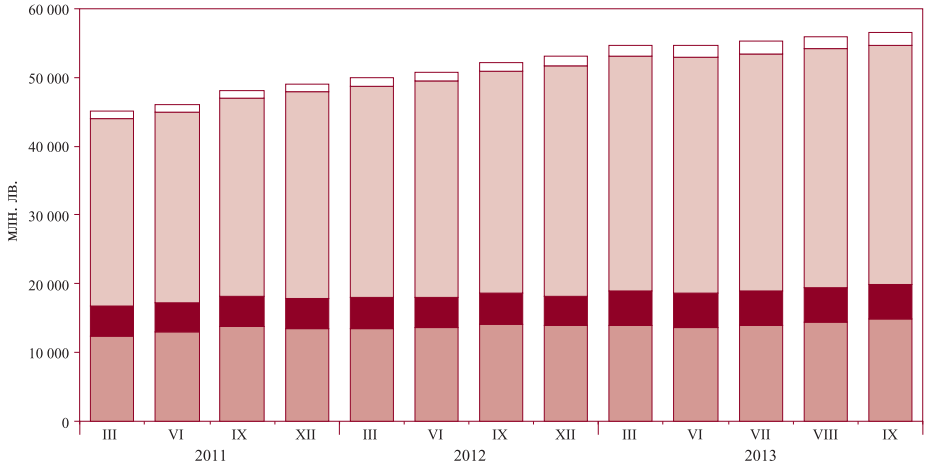

Източник: БНБ.

1.7. Динамика на депозитите, включени в паричната маса, по сектори
(годишно изменение)

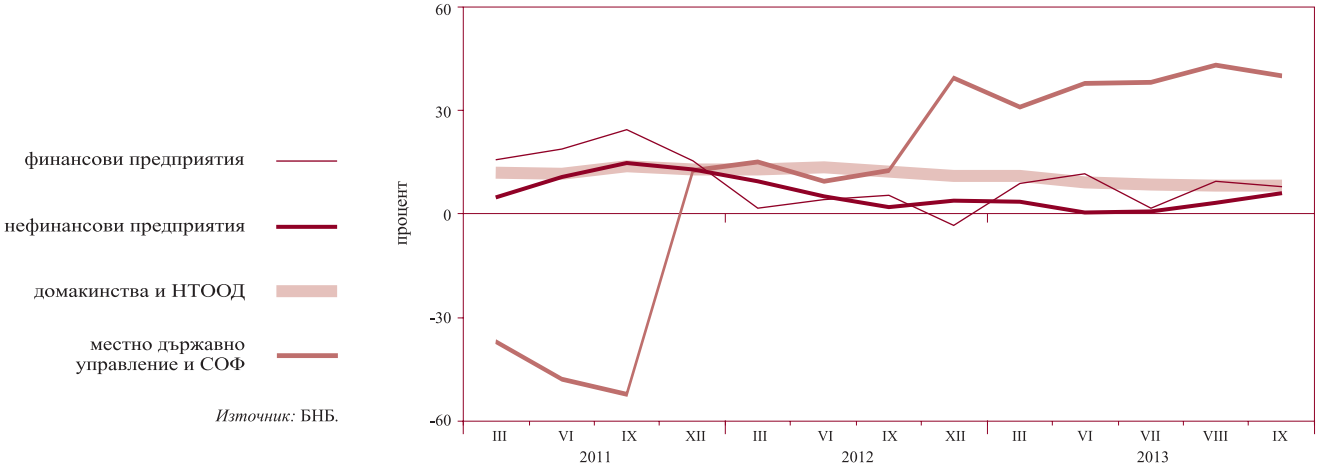

Източник: БНБ.

1.8. Депозити, включени в паричната маса, по видове и валута

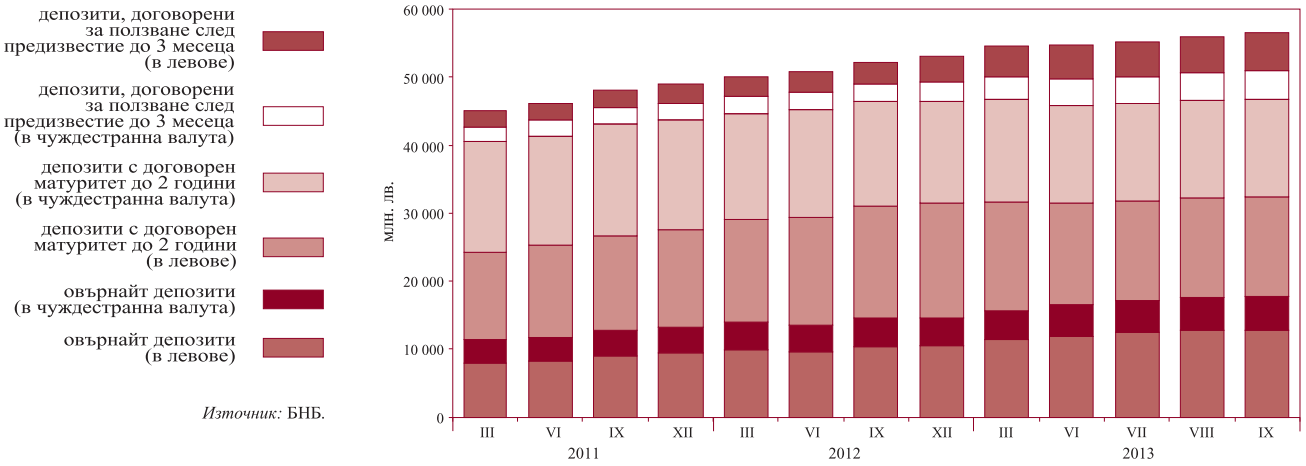

Източник: БНБ.

1.9. Динамика на депозитите, включени в паричната маса, по видове и валута
(годишно изменение)

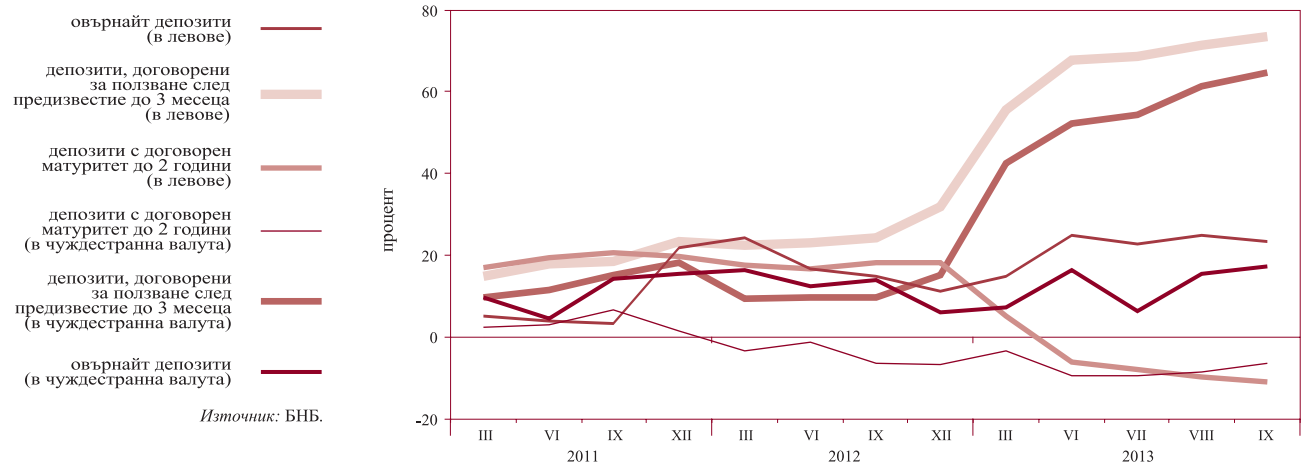

Източник: БНБ.

1.10. Парични агрегати

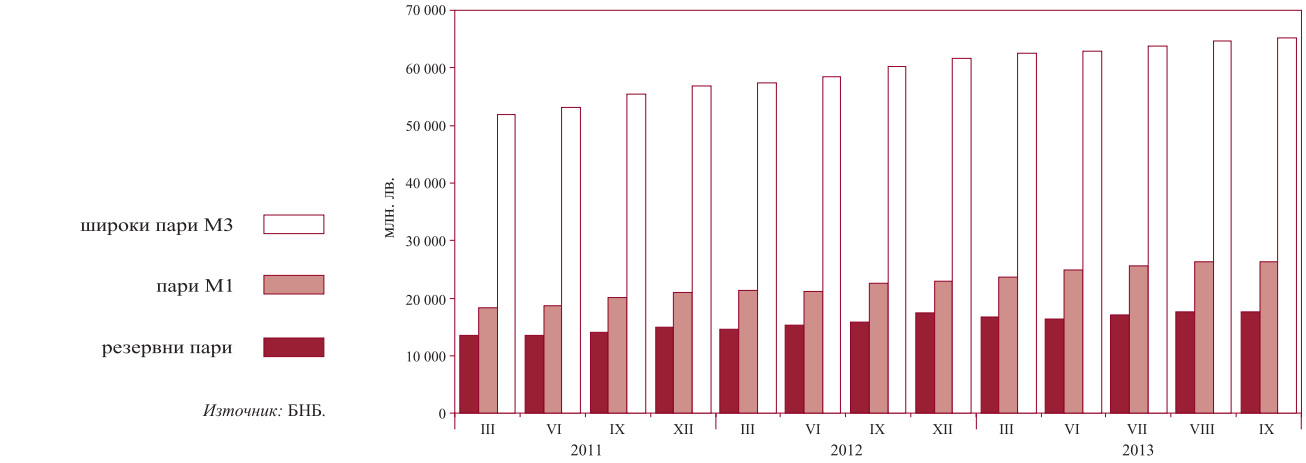

Източник: БНБ.

1.11. Динамика на паричните агрегати
(годишно изменение)

Източник: БНБ.

1.12. Широки пари

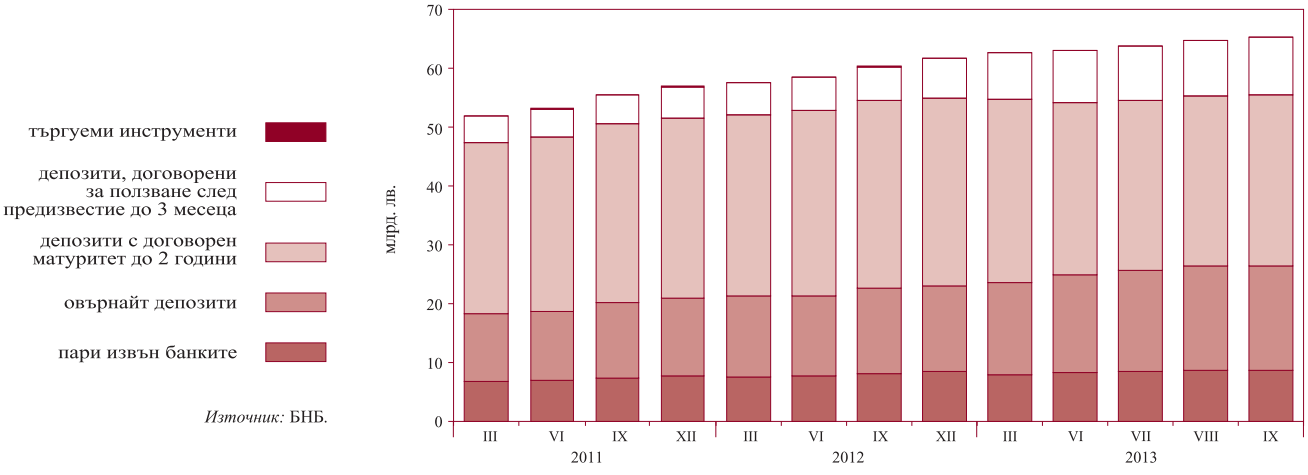

Източник: БНБ.

1.13. Междубанков паричен пазар*

покупки на ДЦК

репо сделки

депозити

* Средномесечни данни.

Източник: БНБ.

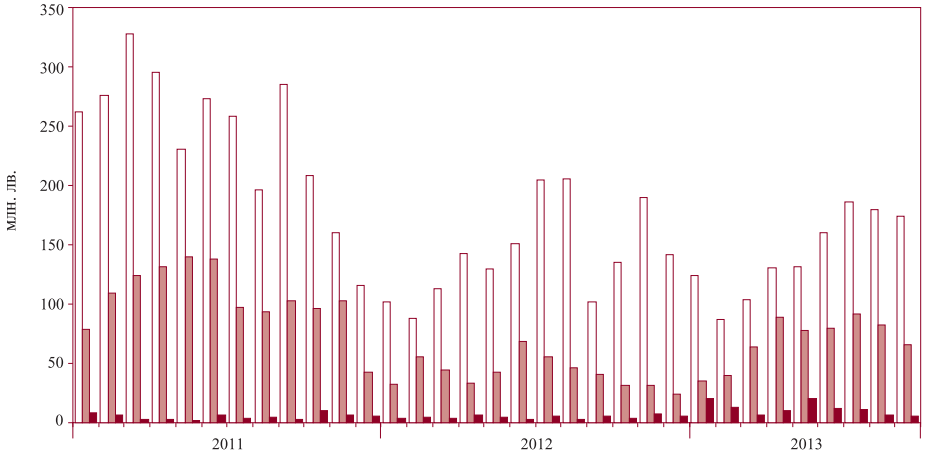

1.14. Валутен пазар*

продадена валута

купена валута

* Среднодневни данни.

Източник: БНБ.

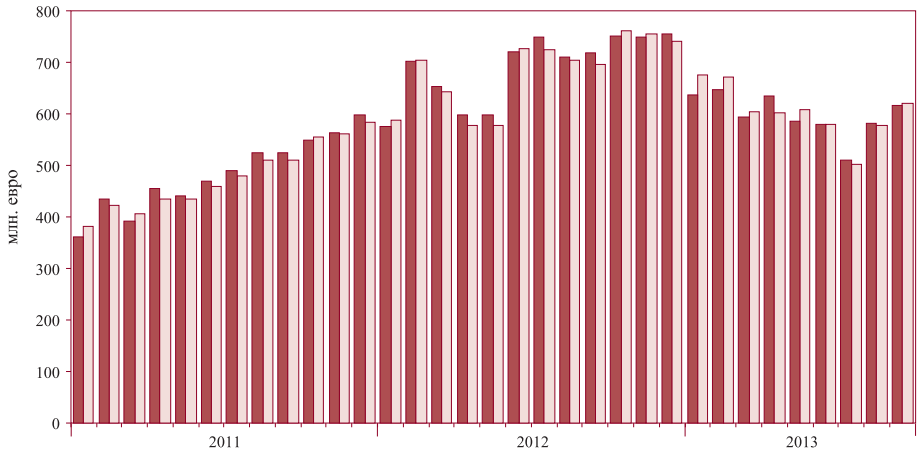

1.15. Лихвени проценти на междубанковия паричен пазар*

по репо сделки

среден за деня

по предоставени депозити

* Средномесечни данни.

Източник: БНБ.

1.16. Лихвени проценти по нов бизнес по кредити за сектор *нефинансови предприятия*

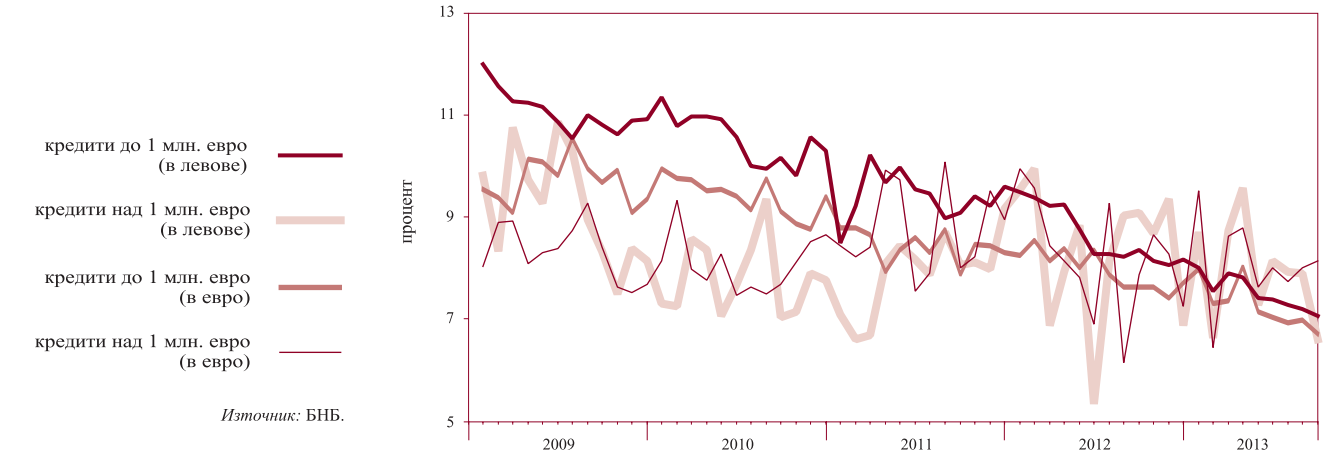

Източник: БНБ.

1.17. Лихвени проценти по нов бизнес по кредити за сектор *домакинства*

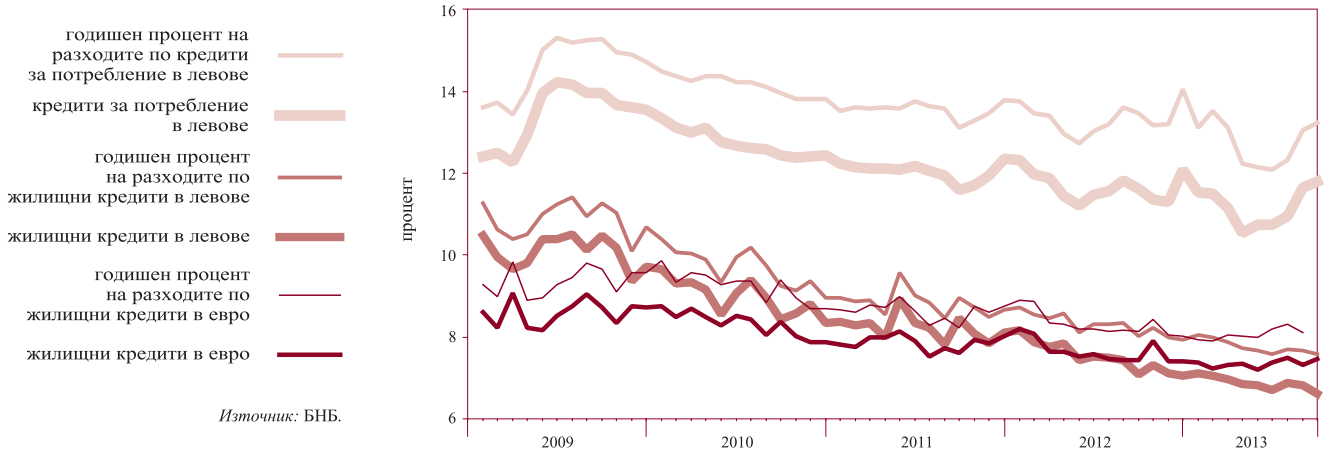

Източник: БНБ.

1.18. Лихвени проценти по нов бизнес по депозити с договорен матуритет в левове на сектор *нефинансови предприятия*

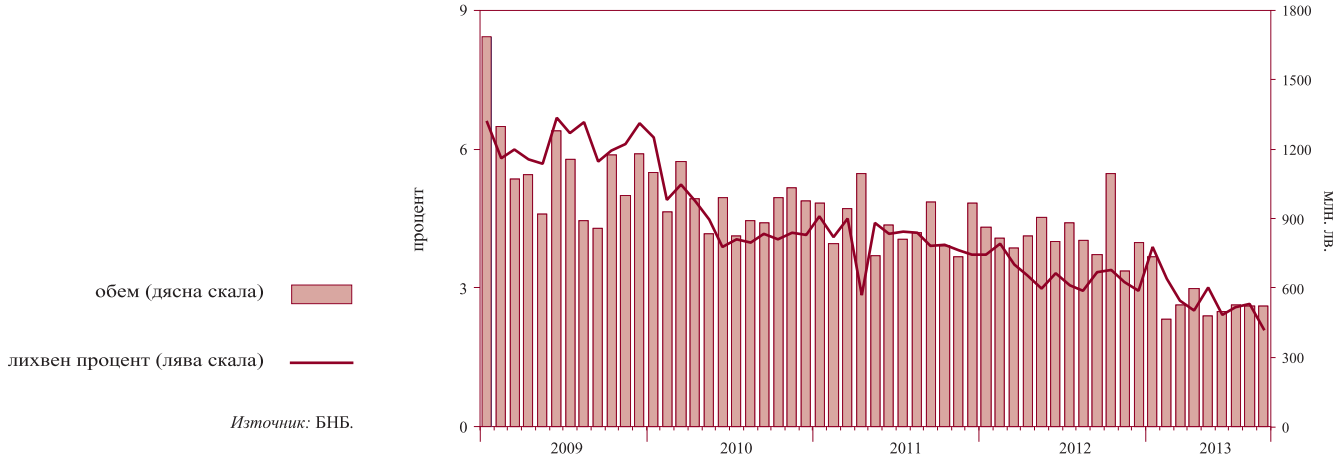

Източник: БНБ.

1.19. Лихвени проценти по нов бизнес по депозити с договорен матуритет в левове на сектор *домакинства*

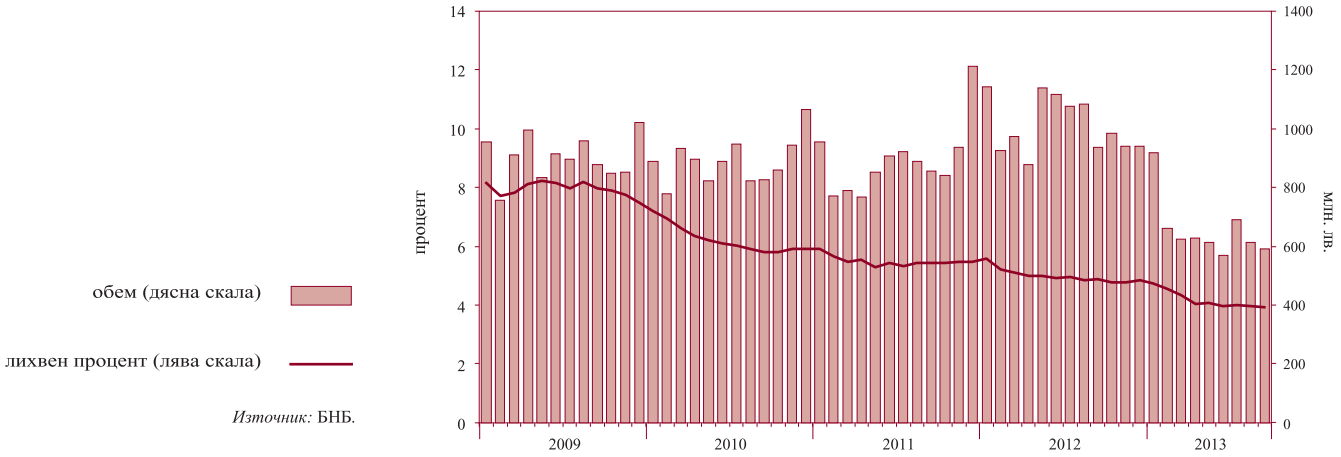

Източник: БНБ.

1.20. Лихвен диференциал между годишната доходност на ОЛП и месечния ЛИБОР за еврото

Източници: БНБ, Ройтерс.

2 Външен сектор

2.1. Платежен баланс

2.1.1. Текуща сметка*

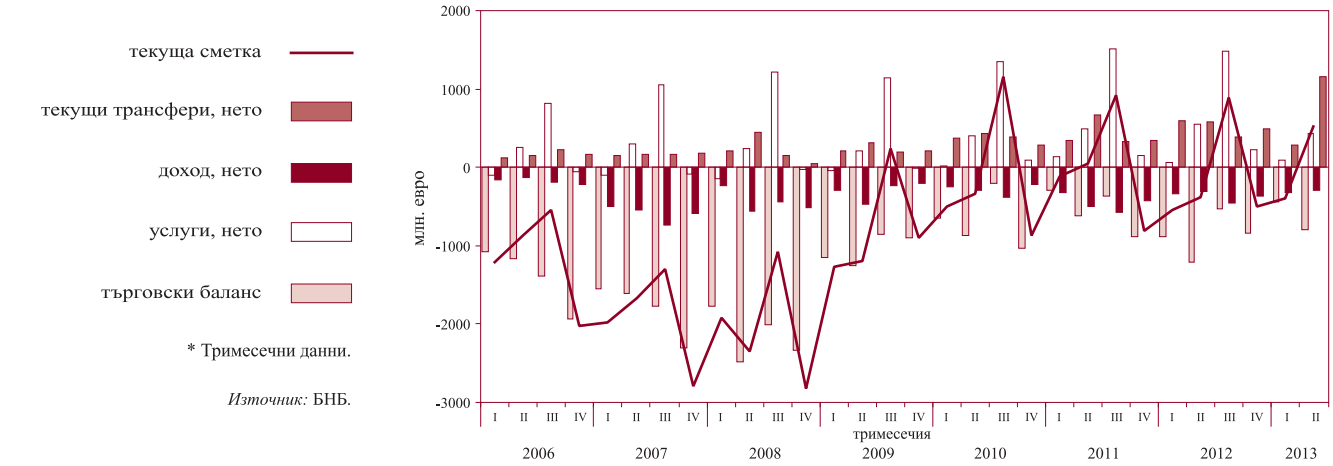

* Тримесечни данни.

Източник: БНБ.

2.1.2. Капиталова и финансова сметка*

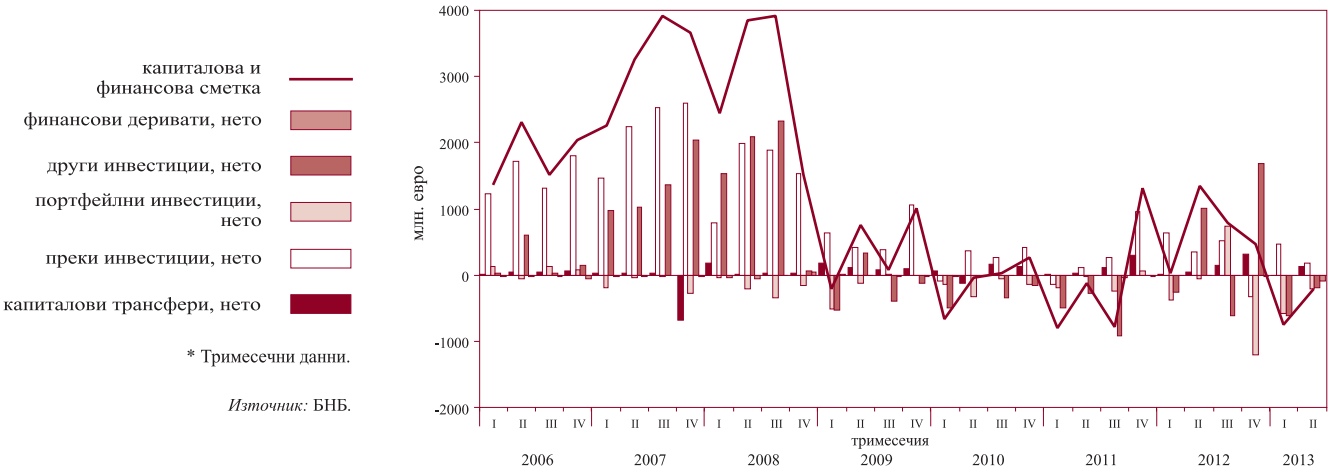

* Тримесечни данни.

Източник: БНБ.

2.2. Брутен външен дълг

Източник: БНБ.

2.3. Индикатори на външния дълг

2.3.1. Брутен външен дълг*

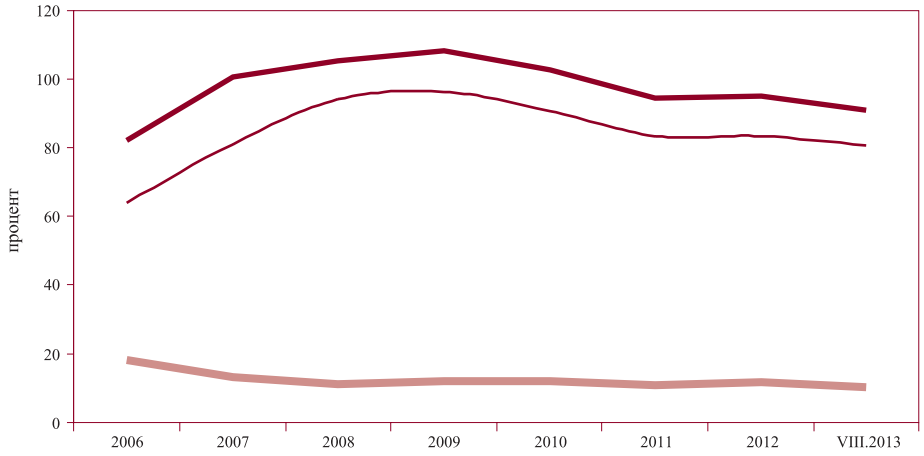

брутен външен дълг/БВП

частен негарантиран външен дълг/БВП

публичен и публичногарантиран външен дълг/БВП

* Годишни данни.

Източник: БНБ.

2.3.2. Обслужване на външния дълг*

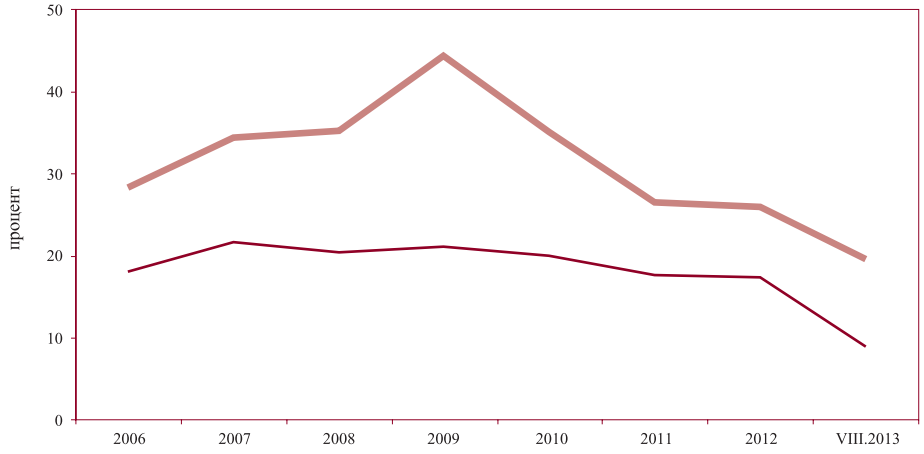

обслужване на външния дълг/износ на СНФУ

обслужване на външния дълг/БВП

* Годишни данни.

Източник: БНБ.

2.4. Валутен курс на лева към щатския долар*

* Средномесечен валутен курс на лева към щатския долар.

Източник: БНБ.

3 Фискален сектор

3.1. Финансиране на бюджетния дефицит*

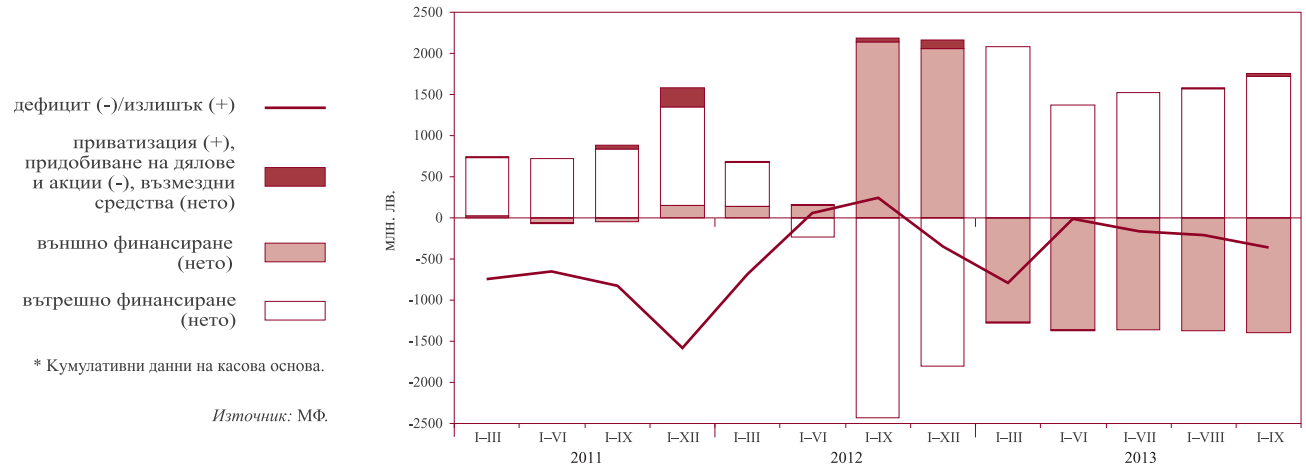

* Кумулативни данни на касова основа.

Източник: МФ.

3.2. Изпълнение на републиканския бюджет*

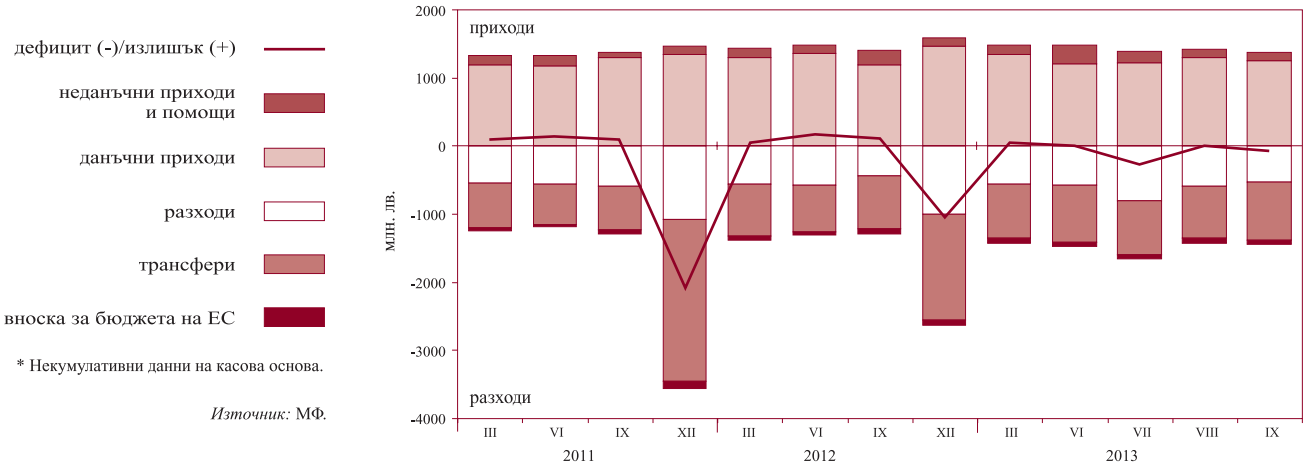

* Некумулативни данни на касова основа.

Източник: МФ.

4 Реален сектор

4.1. Безработица*

безработни (лява скала)

относителен дял към работната сила (дясна скала)

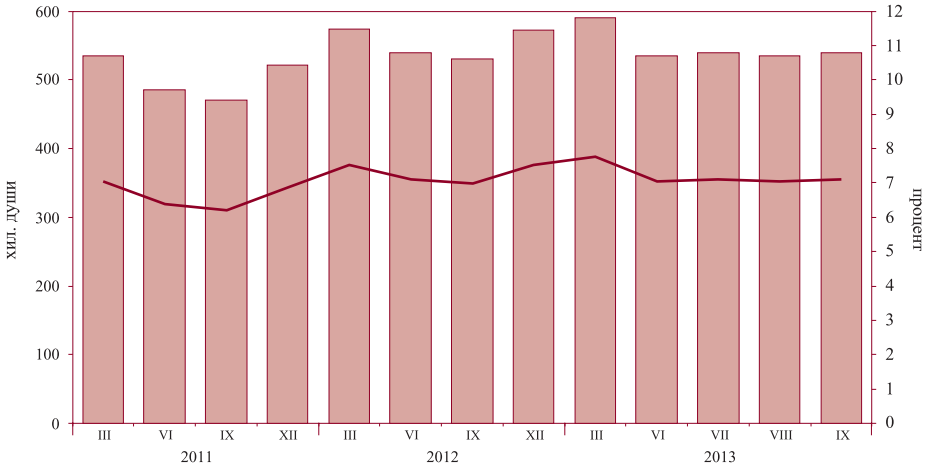

* От 2011 г. равнището на безработица се изчислява при използване на новите данни за икономически активното население от преброяването на населението през февруари 2011 г., което е с 374 653 човека по-малко в сравнение с данните за икономически активното население, отчетени при преброяването на населението през март 2001 г.

Източник: Агенция по заетостта.

4.2. Динамика на средната месечна работна заплата
(тримесечна плъзгаща се средна)

обществен сектор в реално изражение, декември 1997 г. =100 (лява скала)

обществен сектор в евро (дясна скала)

частен сектор в реално изражение, декември 1997 г. =100 (лява скала)

частен сектор в евро (дясна скала)

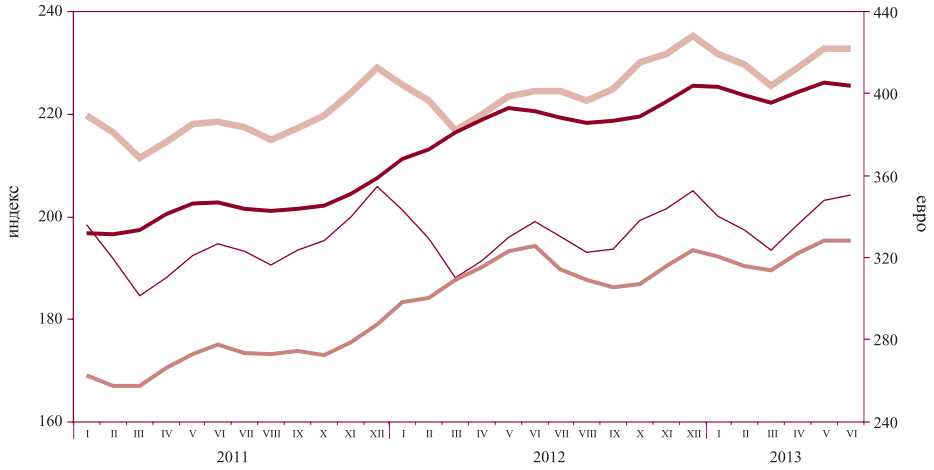

Източник: НСИ.

4.3. Изменение на потребителските цени по месеци спрямо предходния месец

хармонизиран индекс на потребителските цени

индекс на потребителските цени

Източник: НСИ.

4.4. Изменение на потребителските цени по месеци спрямо съответния месец на предходната година

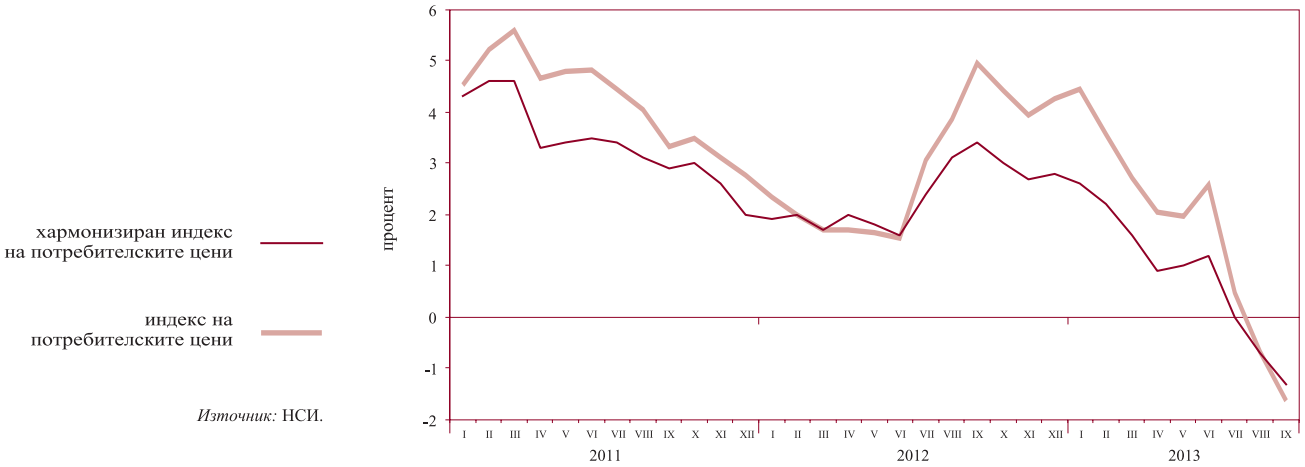

Източник: НСИ.

Таблици

1 Финансов сектор

1.1. Баланс на управление „Емисионно“ на БНБ 19
1.2. Баланс на управление „Банково“ на БНБ 19
1.3. Паричен отчет и аналитични отчетности 20
1.3.1. Кратък паричен отчет 20
1.3.2. Подробен паричен отчет 22
1.3.3. Аналитична отчетност на БНБ 27
1.3.4. Аналитична отчетност на други парично-финансови институции 31
1.3.5. Чуждестранни активи и пасиви на БНБ 36
1.3.6. Кредити на нефинансови предприятия, домакинства и НТООД 39
1.3.7. Допълнителни показатели към аналитичната отчетност на БНБ 41
1.3.8. Допълнителни показатели към аналитичната отчетност на други парично-финансови институции 43
1.4. Секторни отчетности на парично-финансовите институции 44
1.4.1. Секторна месечна отчетност на БНБ към септември 2013 г. 44
1.4.2. Секторна месечна отчетност на други парично-финансови институции към септември 2013 г. 47
1.5. Парични агрегати 50
1.5.1. Парични агрегати – салда и трансакции 50
1.5.2. Източници на паричните агрегати – салда и трансакции 51
1.6. Надзорна статистика 52
1.6.1. Баланс на банковата система към 30 септември 2013 г. 52
1.6.2. Отчет за доходите на банковата система към 30 септември 2013 г. 54
1.7. Разпределение на банките по групи 56
1.8. Капиталова адекватност на банките към 30 септември 2013 г. (съгласно Наредба № 8 на БНБ) 57
1.9. Ликвидност на банките към 30 септември 2013 г. (съгласно Наредба № 11 на БНБ) 58
1.10. Баланси и отчети за доходите на банките по групи 59
1.10.1. Баланс на банките от първа група към 30 септември 2013 г. 59
1.10.2. Отчет за доходите на банките от първа група към 30 септември 2013 г. 61
1.10.3. Баланс на банките от втора група към 30 септември 2013 г. 63
1.10.4. Отчет за доходите на банките от втора група към 30 септември 2013 г. 65
1.10.5. Баланс на банките от трета група към 30 септември 2013 г. 67
1.10.6. Отчет за доходите на банките от трета група към 30 септември 2013 г. 69
1.11. Междубанков паричен пазар 71
1.12. Валутен пазар 71
1.13. Купена и продадена налична валута от касовия център на БНБ 72
1.14. Основен лихвен процент 72
1.15. Лихвени проценти по нов бизнес по кредити, различни от овърдрафт, по период на първоначално фиксиране на лихвения процент 73
1.16. Обеми по нов бизнес по кредити, различни от овърдрафт, по период на първоначално фиксиране на лихвения процент 73
1.17. Лихвени проценти по салда по кредити 74
1.18. Обеми по салда по кредити 74
1.19. Лихвени проценти по нов бизнес по депозити с договорен матуритет 75

1.20. Обеми по нов бизнес по депозити с договорен матуритет ... 75
1.21. Лихвени проценти по салда по депозити ... 76
1.22. Обеми по салда по депозити ... 76
1.23. Доходност на ДЦК и ДЛП за оценка на степента на конвергенция ... 77
1.24. Индекси на междубанковия пазар ... 77
1.25. Лихвен диференциал между основния лихвен процент и месечния ЛИБОР за еврото ... 78
1.26. Котировки на българските глобални облигации ... 78

2 Външен сектор

2.1. Платежен баланс ... 79
2.2. Износ и внос ... 81
2.2.1. Износ. Начин на използване ... 81
2.2.2. Внос. Начин на използване ... 82
2.2.3. Износ по основни търговски партньори и региони ... 83
2.2.4. Внос по основни търговски партньори и региони ... 84
2.3. Брутен външен дълг ... 85
2.4. Получени нови кредити и депозити ... 86
2.5. Обслужване на брутния външен дълг ... 87
2.6. Индикатори на външния дълг ... 92
2.7. Международна инвестиционна позиция на България ... 93
2.8. Рамка на международните резерви и ликвидност в чуждестранна валута ... 94
2.8.1. Част I. Официални резервни активи и други активи в чуждестранна валута (приблизителна пазарна стойност) ... 94
2.8.2. Част II. Безусловно изтичане на активи в чуждестранна валута (номинална стойност) през следващите 12 месеца ... 95
2.8.3. Част III. Условно изтичане на активи в чуждестранна валута (номинална стойност) през следващите 12 месеца ... 97
2.8.4. Част IV. Допълнителни показатели ... 102
2.9. Централни курсове на някои основни валути ... 103
2.10. Валутен курс на лева към щатския долар ... 103

3 Фискален сектор

3.1. Консолидиран държавен бюджет ... 104
3.2. Изпълнение на републиканския бюджет ... 104
3.3. Държавен дълг ... 105
3.4. Дълг на сектор „Държавно управление“ (Маастрихтски дълг) ... 105

4 Реален сектор

4.1. БВП – разходи за крайно използване ... 106
4.2. БВП – производствен метод ... 106
4.3. Икономическа активност ... 107
4.3.1. Наети лица по трудово или служебно правоотношение ... 107
4.3.2. Безработица ... 107
4.4. Средна месечна работна заплата на наетите лица по трудово или служебно правоотношение ... 108
4.5. Изменение на потребителските цени ... 108

1 Финансов сектор

1.1. БАЛАНС НА УПРАВЛЕНИЕ „ЕМИСИОННО“ НА БНБ

(хил. лв.)

	31.X.2012	30.XI.2012	28.XII.2012	31.I.2013	28.II.2013	29.III.2013	30.IV.2013	31.V.2013	28.VI.2013	31.VII.2013	30.VIII.2013	30.IX.2013	31.X.2013
АКТИВИ	**29 521 697**	**29 526 040**	**30 418 045**	**27 753 123**	**27 215 184**	**28 344 973**	**29 061 619**	**29 027 661**	**28 536 286**	**29 216 752**	**29 093 616**	**29 215 035**	**28 264 948**
1. Парични средства и предоставени депозити в чуждестранна валута	8 806 897	8 296 230	9 376 167	5 683 840	5 281 844	6 628 690	6 307 908	6 438 661	6 371 960	6 870 255	6 676 764	6 975 536	6 043 632
2. Монетарно злато и други инструменти в злато	3 317 745	3 338 024	3 162 928	3 101 000	3 047 493	3 129 367	2 828 993	2 728 386	2 316 370	2 519 950	2 643 622	2 487 552	2 453 238
3. Инвестиции в ценни книжа	17 397 055	17 891 786	17 878 950	18 968 283	18 885 847	18 586 916	19 924 718	19 860 614	19 847 956	19 826 547	19 773 230	19 751 947	19 768 078
ПАСИВИ	**29 521 697**	**29 526 040**	**30 418 045**	**27 753 123**	**27 215 184**	**28 344 973**	**29 061 619**	**29 027 661**	**28 536 286**	**29 216 752**	**29 093 616**	**29 215 035**	**28 264 948**
1. Банкноти и монети в обращение	8 784 966	8 863 237	9 549 921	8 843 622	8 848 242	8 832 126	9 234 298	8 969 398	9 170 093	9 404 042	9 648 607	9 585 139	9 458 625
2. Задължения към банки	6 928 387	6 767 149	7 843 045	7 816 766	7 551 198	7 812 671	7 340 102	7 333 669	7 164 688	7 617 853	7 962 880	8 106 688	7 401 213
3. Задължения към правителството и бюджетни организации	6 344 660	6 476 342	5 811 193	3 869 825	3 581 128	3 916 323	5 104 811	5 530 890	5 471 073	5 282 780	4 427 190	4 666 749	4 610 742
4. Задължения към други депозанти	1 313 470	1 228 651	1 223 797	1 375 968	1 371 281	1 807 303	1 817 464	1 752 400	1 734 095	1 699 367	1 726 536	1 674 102	1 647 562
5. Депозит на управление „Банково“	6 150 214	6 190 661	5 990 089	5 846 942	5 863 335	5 976 550	5 564 944	5 441 304	4 996 337	5 212 710	5 328 403	5 182 357	5 146 806

Източник: БНБ.

1.2. БАЛАНС НА УПРАВЛЕНИЕ „БАНКОВО“ НА БНБ

(хил. лв.)

	31.X.2012	30.XI.2012	28.XII.2012	31.I.2013	28.II.2013	29.III.2013	30.IV.2013	31.V.2013	28.VI.2013	31.VII.2013	30.VIII.2013	30.IX.2013	31.X.2013
АКТИВИ	**7 887 293**	**7 923 115**	**7 704 512**	**7 525 430**	**7 558 863**	**7 691 581**	**7 256 838**	**7 127 666**	**6 676 192**	**6 879 231**	**7 002 899**	**6 840 272**	**6 792 989**
1. Злато и други благородни метали	46 382	47 064	44 425	43 919	43 107	44 220	40 027	38 615	32 945	35 748	37 590	35 270	34 790
2. Вземания от правителството на Република България	0	0	0	0	0	0	0	0	0	0	0	0	0
3. Капиталови инвестиции и квота в МВФ	1 512 188	1 507 688	1 488 983	1 454 680	1 473 978	1 493 034	1 474 663	1 472 281	1 469 251	1 457 549	1 463 440	1 452 809	1 442 826
4. Дълготрайни материални и нематериални активи	170 900	171 323	171 617	169 876	169 717	168 392	167 887	166 584	166 083	164 848	165 218	162 501	161 408
5. Други активи	7 609	6 379	9 398	10 013	8 726	9 385	9 317	8 882	11 576	8 376	8 248	7 335	7 159
6. Депозит в управление „Емисионно“	6 150 214	6 190 661	5 990 089	5 846 942	5 863 335	5 976 550	5 564 944	5 441 304	4 996 337	5 212 710	5 328 403	5 182 357	5 146 806
ПАСИВИ	**7 887 293**	**7 923 115**	**7 704 512**	**7 525 430**	**7 558 863**	**7 691 581**	**7 256 838**	**7 127 666**	**6 676 192**	**6 879 231**	**7 002 899**	**6 840 272**	**6 792 989**
1. Кредити от МВФ	0	0	0	0	0	0	0	0	0	0	0	0	0
2. Задължения към международни финансови институции	2 822 502	2 813 275	2 775 165	2 707 939	2 746 501	2 784 823	2 748 070	2 743 022	2 737 021	2 713 627	2 725 292	2 704 044	2 684 122
3. Други пасиви	15 425	33 487	17 325	14 941	24 945	28 089	22 248	19 081	20 887	21 460	21 089	24 851	21 180
Всичко задължения	**2 837 927**	**2 846 762**	**2 792 490**	**2 722 880**	**2 771 446**	**2 812 912**	**2 770 318**	**2 762 103**	**2 757 908**	**2 735 087**	**2 746 381**	**2 728 895**	**2 705 302**
4. Основен капитал	20 000	20 000	20 000	20 000	20 000	20 000	20 000	20 000	20 000	20 000	20 000	20 000	20 000
5. Резерви	4 910 967	4 933 379	4 749 853	4 624 934	4 603 945	4 681 748	4 425 822	4 299 990	3 842 573	4 063 483	4 171 026	4 022 547	3 994 259
6. Неразпределена печалба	118 399	122 974	142 169	157 616	163 472	176 921	40 698	45 573	55 711	60 661	65 492	68 830	73 428
Всичко собствен капитал	**5 049 366**	**5 076 353**	**4 912 022**	**4 802 550**	**4 787 417**	**4 878 669**	**4 486 520**	**4 365 563**	**3 918 284**	**4 144 144**	**4 256 518**	**4 111 377**	**4 087 687**

Източник: БНБ.

1.3. ПАРИЧЕН ОТЧЕТ И АНАЛИТИЧНИ ОТЧЕТНОСТИ

1.3.1. КРАТЪК ПАРИЧЕН ОТЧЕТ

(хил. лв.)

	IX.2012	X.2012	XI.2012	XII.2012	I.2013	II.2013	III.2013	IV.2013	V.2013	VI.2013	VII.2013	VIII.2013	IX.2013
Валутен курс: лв. за 1 щ.д.	1.51263	1.50530	1.50611	1.48360	1.44342	1.48970	1.52740	1.49620	1.50379	1.49528	1.47332	1.47777	1.44823
лв. за 1 евро	1.95583	1.95583	1.95583	1.95583	1.95583	1.95583	1.95583	1.95583	1.95583	1.95583	1.95583	1.95583	1.95583
НЕТНИ ЧУЖДЕСТРАННИ АКТИВИ	**26 067 927**	**25 062 918**	**24 938 065**	**25 330 021**	**24 370 758**	**24 104 550**	**25 067 475**	**25 501 666**	**26 204 720**	**25 962 820**	**26 876 561**	**27 910 264**	**28 087 226**
в левове	-286 900	-288 416	134 458	-221 855	101 907	229 934	-44 355	-303 568	-85 926	260 750	-181 442	264 535	172 715
в чуждестранна валута	26 354 827	25 351 334	24 803 607	25 551 876	24 268 851	23 874 616	25 111 830	25 805 234	26 290 646	25 702 070	27 058 003	27 645 729	27 914 511
Чуждестранни активи	39 864 043	38 912 028	40 595 833	40 478 574	39 214 600	38 993 197	39 998 077	39 936 594	40 658 082	40 398 945	41 218 741	41 966 139	42 022 444
в левове	868 372	746 575	811 785	675 789	806 320	869 027	638 646	389 912	622 925	982 411	469 960	1 026 809	986 400
в чуждестранна валута	38 995 671	38 165 453	39 784 048	39 802 785	38 408 280	38 124 170	39 359 431	39 546 682	40 035 157	39 416 534	40 748 781	40 939 330	41 036 044
Минус: чуждестранни пасиви	13 796 116	13 849 110	15 657 768	15 148 553	14 843 842	14 888 647	14 930 602	14 434 928	14 453 362	14 436 125	14 342 180	14 055 875	13 935 218
в левове	1 155 272	1 034 991	677 327	897 644	704 413	639 093	683 001	693 480	708 851	721 661	651 402	762 274	813 685
в чуждестранна валута	12 640 844	12 814 119	14 980 441	14 250 909	14 139 429	14 249 554	14 247 601	13 741 448	13 744 511	13 714 464	13 690 778	13 293 601	13 121 533
НЕТНИ ВЪТРЕШНИ АКТИВИ	**51 882 467**	**52 498 365**	**53 088 395**	**53 915 991**	**54 578 227**	**55 339 167**	**55 215 306**	**54 381 629**	**53 720 830**	**53 821 980**	**53 991 781**	**54 058 037**	**54 194 889**
ВЪТРЕШЕН КРЕДИТ	53 300 171	54 021 847	54 558 046	55 075 704	55 964 797	56 821 931	56 503 332	55 478 055	55 014 477	55 150 489	55 437 903	55 456 582	55 738 506
в левове	17 237 727	17 808 082	18 094 561	18 833 450	19 183 218	19 965 509	19 761 939	18 915 643	18 810 266	19 124 396	19 308 227	19 493 945	19 828 637
в чуждестранна валута	36 062 444	36 213 765	36 463 485	36 242 254	36 781 579	36 856 422	36 741 393	36 562 412	36 204 211	36 026 093	36 129 676	35 962 637	35 909 869
ВЗЕМАНИЯ ОТ СЕКТОР ДЪРЖАВНО УПРАВЛЕНИЕ	-2 112 463	-1 399 530	-1 339 569	-678 876	270 450	1 485 163	1 184 470	25 251	-353 794	-246 370	-55 109	144 604	205 056
в левове	-3 069 752	-2 515 176	-2 507 159	-1 762 470	-1 520 975	-498 755	-738 408	-1 930 706	-2 297 152	-2 216 840	-2 103 832	-1 946 141	-1 911 817
в чуждестранна валута	957 289	1 115 646	1 167 590	1 083 594	1 791 425	1 983 918	1 922 878	1 955 957	1 943 358	1 970 470	2 048 723	2 090 745	2 116 873
ВЗЕМАНИЯ ОТ НЕПРАВИТЕЛСТВЕНИЯ СЕКТОР	55 412 634	55 421 377	55 897 615	55 754 580	55 694 347	55 336 768	55 318 862	55 452 804	55 368 271	55 396 859	55 493 012	55 311 978	55 533 450
в левове	20 307 479	20 323 258	20 601 720	20 595 920	20 704 193	20 464 264	20 500 347	20 846 349	21 107 418	21 341 236	21 412 059	21 440 086	21 740 454
в чуждестранна валута	35 105 155	35 098 119	35 295 895	35 158 660	34 990 154	34 872 504	34 818 515	34 606 455	34 260 853	34 055 623	34 080 953	33 871 892	33 792 996
ДЪЛГОТРАЙНИ АКТИВИ	3 451 010	3 498 200	3 514 071	3 698 477	3 729 894	3 748 335	3 765 394	3 781 294	3 797 953	3 944 659	3 994 816	4 017 243	4 033 455
ДРУГИ ПОЗИЦИИ (НЕТО)	-4 868 714	-5 021 682	-4 983 722	-4 858 190	-5 116 464	-5 231 099	-5 053 420	-4 877 720	-5 091 600	-5 273 168	-5 440 938	-5 415 788	-5 577 072
в левове	-4 032 291	-4 237 807	-4 164 468	-4 155 353	-4 249 425	-4 362 030	-4 203 228	-4 148 452	-4 328 795	-4 451 941	-4 554 123	-4 543 206	-4 662 313
в чуждестранна валута	-836 423	-783 875	-819 254	-702 837	-867 039	-869 069	-850 192	-729 268	-762 805	-821 227	-886 815	-872 582	-914 759
ШИРОКИ ПАРИ М3	**60 320 463**	**59 970 118**	**60 468 923**	**61 721 688**	**61 445 667**	**61 909 663**	**62 604 890**	**62 609 287**	**62 751 229**	**62 986 547**	**63 775 386**	**64 733 332**	**65 218 220**
ПАРИ М1	22 627 099	22 297 870	22 613 018	23 014 209	22 592 217	23 303 778	23 661 715	23 907 340	24 376 741	24 890 680	25 697 069	26 344 232	26 412 765
Пари извън ПФИ	8 040 269	7 971 248	8 017 597	8 499 217	8 012 005	8 011 848	7 971 128	8 157 805	8 094 707	8 270 791	8 517 067	8 712 218	8 671 940
Овърнайт депозити	14 586 830	14 326 622	14 595 421	14 514 992	14 580 212	15 291 930	15 690 587	15 749 535	16 282 034	16 619 889	17 180 002	17 632 014	17 740 825
в левове	10 344 512	10 025 747	10 212 142	10 578 659	10 351 372	11 383 563	11 409 716	11 422 181	11 786 449	11 944 939	12 411 423	12 744 645	12 762 981
в чуждестранна валута	4 242 318	4 300 875	4 383 279	3 936 333	4 228 840	3 908 367	4 280 871	4 327 354	4 495 585	4 674 950	4 768 579	4 887 369	4 977 844
ПАРИ М2 (М1 + КВАЗИПАРИ)	60 212 354	59 854 645	60 355 702	61 608 420	61 324 644	61 892 459	62 577 206	62 574 042	62 711 794	62 941 408	63 725 597	64 679 592	65 159 378
КВАЗИПАРИ	37 585 255	37 556 775	37 742 684	38 594 211	38 732 427	38 588 681	38 915 491	38 666 702	38 335 053	38 050 728	38 028 528	38 335 360	38 746 613
Депозити с договорен матуритет до 2 години	31 828 275	31 767 323	31 776 852	31 936 647	31 699 936	31 046 794	30 973 413	30 462 786	29 794 466	29 185 167	28 875 549	28 863 055	28 989 758
в левове	16 436 826	16 719 091	16 751 486	16 902 876	16 817 784	16 200 947	15 879 658	15 612 571	15 043 294	14 793 027	14 666 575	14 665 146	14 604 168
в чуждестранна валута	15 391 449	15 048 232	15 025 366	15 033 771	14 882 152	14 845 847	15 093 755	14 850 215	14 751 172	14 392 140	14 208 974	14 197 909	14 385 590
Депозити, договорени за ползване след предизвестие до 3 месеца	5 756 980	5 789 452	5 965 832	6 657 564	7 032 491	7 541 887	7 942 078	8 203 916	8 540 587	8 865 561	9 152 979	9 472 305	9 756 855
в левове	3 159 374	3 173 727	3 301 439	3 758 108	4 027 625	4 312 735	4 494 896	4 636 388	4 817 104	5 005 488	5 152 043	5 300 890	5 478 106
в чуждестранна валута	2 597 606	2 615 725	2 664 393	2 899 456	3 004 866	3 229 152	3 447 182	3 567 528	3 723 483	3 860 073	4 000 936	4 171 415	4 278 749

(продължава)

1.3.1. КРАТЪК ПАРИЧЕН ОТЧЕТ
(продължение)

(хил. лв.)

	IX.2012	X.2012	XI.2012	XII.2012	I.2013	II.2013	III.2013	IV.2013	V.2013	VI.2013	VII.2013	VIII.2013	IX.2013
ПАРИ М3 (М2+ТЪРГУЕМИ ИНСТРУМЕНТИ)	60 320 463	59 970 118	60 468 923	61 721 688	61 445 667	61 909 663	62 604 890	62 609 287	62 751 229	62 986 547	63 775 386	64 733 332	65 218 220
Търгуеми инструменти (издадени дългови ценни книжа до 2 години + акции/дялове на ФПП + репо сделки)	108 109	115 473	113 221	113 268	121 023	17 204	27 684	35 245	39 435	45 139	49 789	53 740	58 842
в левове	105 095	112 459	110 207	111 525	121 023	17 204	27 684	35 245	39 435	45 139	49 789	53 740	58 842
в чуждестранна валута	3 014	3 014	3 014	1 743	-	-	-	-	-	-	-	-	-
ДЪЛГОСРОЧНИ ПАСИВИ НА ПАРИЧНО-ФИНАНСОВИТЕ ИНСТИТУЦИИ	**17 629 931**	**17 591 165**	**17 557 537**	**17 524 324**	**17 503 318**	**17 534 054**	**17 677 891**	**17 274 008**	**17 174 321**	**16 798 253**	**17 092 956**	**17 234 969**	**17 063 895**
Депозити с договорен матуритет над 2 години и депозити, договорени за ползване след предизвестие над 3 месеца	1 698 429	1 716 691	1 614 493	1 750 549	1 796 244	1 812 600	1 817 152	1 836 580	1 833 795	1 882 354	1 900 095	1 877 191	1 862 923
в левове	701 229	719 614	743 643	810 787	847 128	855 049	870 134	886 042	889 766	886 194	895 681	904 544	914 728
в чуждестранна валута	997 200	997 077	870 850	939 762	949 116	957 551	947 018	950 538	944 029	996 160	1 004 414	972 647	948 195
Издадени дългови ценни книжа над 2 години	104 439	104 461	104 483	83 401	83 404	83 407	83 774	85 733	85 736	73 928	73 928	73 928	73 928
в левове	-	-	-	-	-	-	-	-	-	-	-	-	-
в чуждестранна валута	104 439	104 461	104 483	83 401	83 404	83 407	83 774	85 733	85 736	73 928	73 928	73 928	73 928
Капитал и резерви	15 827 063	15 770 013	15 838 561	15 690 374	15 623 670	15 638 047	15 776 965	15 351 695	15 254 790	14 841 971	15 118 933	15 283 850	15 127 044

Забележка: Предварителни данни.

Източници: БНБ и други ПФИ.

1.3.2. ПОДРОБЕН ПАРИЧЕН ОТЧЕТ

(хил. лв.)

	IX.2012	X.2012	XI.2012	XII.2012	I.2013	II.2013	III.2013	IV.2013	V.2013	VI.2013	VII.2013	VIII.2013	IX.2013
Валутен курс: лв. за 1 щ.д.	1.51263	1.50530	1.50611	1.48360	1.44342	1.48970	1.52740	1.49620	1.50379	1.49528	1.47332	1.47777	1.44823
лв. за 1 евро	1.95583	1.95583	1.95583	1.95583	1.95583	1.95583	1.95583	1.95583	1.95583	1.95583	1.95583	1.95583	1.95583
НЕТНИ ЧУЖДЕСТРАННИ АКТИВИ	**26 067 927**	**25 062 918**	**24 938 065**	**25 330 021**	**24 370 758**	**24 104 550**	**25 067 475**	**25 501 666**	**26 204 720**	**25 962 820**	**26 876 561**	**27 910 264**	**28 087 226**
Чуждестранни активи	39 864 043	38 912 028	40 595 833	40 478 574	39 214 600	38 993 197	39 998 077	39 936 594	40 658 082	40 398 945	41 218 741	41 966 139	42 022 444
Каса в чуждестранна валута	602 617	606 525	573 984	649 026	611 050	579 541	581 954	570 831	602 894	634 202	704 128	675 589	642 859
в т.ч. в евро	459 508	461 183	448 129	522 111	493 688	453 979	449 932	448 064	475 056	491 177	555 371	516 586	488 836
Депозити	14 378 740	13 849 400	13 043 303	12 866 286	10 594 186	10 217 367	11 300 351	9 784 833	10 594 444	10 693 580	11 214 442	11 889 452	12 066 221
в левове	701 522	598 811	671 442	472 765	605 698	668 826	440 208	189 338	419 885	859 799	348 358	900 681	855 614
в чуждестранна валута	13 677 218	13 250 589	12 371 861	12 393 521	9 988 488	9 548 541	10 860 143	9 595 495	10 174 559	9 833 781	10 866 084	10 988 771	11 210 607
в т.ч. в евро	12 248 817	11 959 477	11 165 371	11 412 067	8 522 821	8 168 058	9 149 718	8 666 256	9 213 596	8 830 244	9 181 034	9 653 718	9 652 317
Репо сделки	-	5 014	5 033	3 563	23 295	22 812	24 716	337 538	337 558	345 543	235 919	243 409	345 333
в левове	-	5 014	5 033	3 563	6 579	6 096	8 000	7 889	7 909	7 930	8 099	8 153	8 194
в чуждестранна валута	-	-	-	-	16 716	16 716	16 716	329 649	329 649	337 613	227 820	235 256	337 139
в т.ч. в евро	-	-	-	-	16 716	16 716	16 716	329 649	329 649	337 613	227 820	235 256	337 139
Кредити	878 946	875 859	2 640 085	2 794 038	2 790 696	2 807 306	2 905 189	2 937 167	2 926 301	2 906 543	2 899 474	2 843 107	2 850 346
в левове	32 794	30 488	32 231	96 533	90 777	90 836	88 957	89 078	91 402	91 253	90 073	94 548	99 166
в чуждестранна валута	846 152	845 371	2 607 854	2 697 505	2 699 919	2 716 470	2 816 232	2 848 089	2 834 899	2 815 290	2 809 401	2 748 559	2 751 180
в т.ч. в евро	585 582	597 102	2 362 857	2 452 478	2 480 362	2 489 402	2 555 047	2 562 892	2 528 714	2 518 276	2 514 395	2 449 157	2 452 530
Ценни книжа, различни от акции	18 831 070	18 589 213	19 311 258	19 328 874	20 480 483	20 693 788	20 401 113	21 852 276	21 846 570	21 863 875	22,035,035P	22,064,671P	22 030 049
в левове	134 056	112 262	103 079	102 928	103 266	103 269	101 481	103 607	103 729	23 429	23 430	23 427	23 426
в чуждестранна валута	18 697 014	18 476 951	19 208 179	19 225 946	20 377 217	20 590 519	20 299 632	21 748 669	21 742 841	21 840 446	22,011,605P	22,041,244P	22 006 623
в т.ч. в евро	18 636 301	18 344 780	18 962 705	19 004 351	20 206 106	20 308 987	20 015 794	21 455 813	21 435 044	21 522 138	21 721 791	21 756 931	21 726 663
Акции и други капиталови инструменти	127 858	127 760	151 279	150 731	146 763	147 176	147 774	147 364	147 665	147 245	150,135P	151,255P	151 435
в левове	-	-	-	-	-	-	-	-	-	-	-	-	-
в чуждестранна валута	127 858	127 760	151 279	150 731	146 763	147 176	147 774	147 364	147 665	147 245	150,135P	151,255P	151 435
в т.ч. в евро	85 429	85 434	108 434	108 433	106 768	106 743	106 724	106 745	106 717	106 694	106 700	106 710	106 736
Монетарно злато и притежавани СПТ*	4 962 033	4 813 935	4 829 403	4 633 996	4 536 376	4 503 445	4 605 554	4 285 665	4 182 555	3 767 321	3 958 361	4 088 270	3 920 859
Вземания по лихви	82 779	44 322	41 488	52 060	31 751	21 762	31 426	20 920	20 095	40 636	21 247	10 386	15 342
в левове	-	-	-	-	-	-	-	-	-	-	-	-	-
в чуждестранна валута	82 779	44 322	41 488	52 060	31 751	21 762	31 426	20 920	20 095	40 636	21 247	10 386	15 342
в т.ч. в евро	82 546	43 955	41 309	51 762	31 420	21 599	31 100	20 550	19 978	40 452	20 900	10 152	15 012
Минус: чуждестранни пасиви	13 796 116	13 849 110	15 657 768	15 148 553	14 843 842	14 888 647	14 930 602	14 434 928	14 453 362	14 436 125	14 342 180	14 055 875	13 935 218
Депозити	11 806 323	12 250 790	12 237 912	11 760 414	11 482 896	11 097 988	11 110 790	10 640 357	10 673 230	10 663 775	10 581 428	10 284 884	10 173 867
в левове	1 143 396	1 020 772	663 033	883 811	691 076	639 093	682 943	663 312	669 584	682 394	612 197	723 069	774 288
в чуждестранна валута	10 662 927	11 230 018	11 574 879	10 876 603	10 791 820	10 458 895	10 427 847	9 977 045	10 003 646	9 981 381	9 969 231	9 561 815	9 399 579
в т.ч. в евро	10 056 465	10 531 566	10 882 236	10 182 088	10 130 565	9 782 714	9 511 819	9 312 477	9 335 763	9 296 114	9 305 704	8 893 497	8 806 637
Репо сделки	421 254	35 729	1 822 802	1 818 911	1 825 968	2 249 704	2 259 482	2 222 562	2 225 109	2 220 308	2 220 487	2 224 937	2 225 751
в левове	-	-	-	-	-	-	-	-	-	-	-	-	-
в чуждестранна валута	421 254	35 729	1 822 802	1 818 911	1 825 968	2 249 704	2 259 482	2 222 562	2 225 109	2 220 308	2 220 487	2 224 937	2 225 751
в т.ч. в евро	412 783	27 299	1 814 368	1 810 751	1 817 596	2 241 511	2 251 540	2 221 964	2 224 507	2 219 261	2 219 456	2 224 346	2 224 737
Кредити**	-	-	-	-	-	-	-	-	-	-	-	-	-
Ценни книжа***	143 328	145 678	184 877	176 168	175 672	162 335	162 393	192 503	178 132	178 130	178 068	178 068	178 260
в левове	11 876	14 219	14 294	13 833	13 337	-	58	30 168	39 267	39 267	39 205	39 205	39 397
в чуждестранна валута	131 452	131 459	170 583	162 335	162 335	162 335	162 335	162 335	138 865	138 863	138 863	138 863	138 863
в т.ч. в евро	131 452	131 459	170 583	162 335	162 335	162 335	162 335	162 335	138 865	138 863	138 863	138 863	138 863
Задължения по лихви	184	280	83	160	230	94	205	289	75	150	238	89	158
в левове	-	-	-	-	-	-	-	-	-	-	-	-	-
в чуждестранна валута	184	280	83	160	230	94	205	289	75	150	238	89	158
в т.ч. в евро	-	-	-	-	-	-	-	-	-	-	-	-	-
Разпределени СПТ	1 425 027	1 416 633	1 412 094	1 392 900	1 359 076	1 378 526	1 397 732	1 379 217	1 376 816	1 373 762	1 361 959	1 367 897	1 357 182

(продължава)

1.3.2. ПОДРОБЕН ПАРИЧЕН ОТЧЕТ
(продължение)

(хил. лв.)

	IX.2012	X.2012	XI.2012	XII.2012	I.2013	II.2013	III.2013	IV.2013	V.2013	VI.2013	VII.2013	VIII.2013	IX.2013
НЕТНИ ВЪТРЕШНИ АКТИВИ	**51 882 467**	**52 498 365**	**53 088 395**	**53 915 991**	**54 578 227**	**55 339 167**	**55 215 306**	**54 381 629**	**53 720 830**	**53 821 980**	**53 991 781**	**54 058 037**	**54 194 889**
ВЪТРЕШЕН КРЕДИТ	53 300 171	54 021 847	54 558 046	55 075 704	55 964 797	56 821 931	56 503 332	55 478 055	55 014 477	55 150 489	55 437 903	55 456 582	55 738 506
ВЗЕМАНИЯ ОТ СЕКТОР ДЪРЖАВНО УПРАВЛЕНИЕ	-2 112 463	-1 399 530	-1 339 569	-678 876	270 450	1 485 163	1 184 470	25 251	-353 794	-246 370	-55 109	144 604	205 056
Централно държавно управление (нето)	-2 436 072	-1 723 297	-1 667 640	-1 007 733	-58 083	1 160 549	866 787	-282 001	-664 562	-558 365	-368 358	-166 349	-102 029
Вземания	4 988 783	5 162 321	5 349 243	5 277 916	4 382 202	5 338 690	5 414 030	5 487 105	5 535 892	5 576 370	5 560 085	4 902 927	5 216 804
ДЦК	4 988 724	5 158 720	5 336 223	5 264 895	4 371 492	5 327 988	5 413 995	5 487 050	5 535 849	5 576 337	5 558 324	4 899 069	5 207 716
в левове	1 919 534	1 998 444	2 069 888	2 079 742	2 170 798	2 888 928	2 963 302	3 045 218	3 073 906	3 061 686	3 056 203	2 364 967	2 667 024
в чуждестранна валута	3 069 190	3 160 276	3 266 335	3 185 153	2 200 694	2 439 060	2 450 693	2 441 832	2 461 943	2 514 651	2 502 121	2 534 102	2 540 692
в т.ч. в евро	2 185 294	2 315 112	2 417 093	2 346 461	1 306 436	1 499 983	1 495 207	1 488 894	1 514 028	1 557 719	1 572 081	1 594 637	1 586 945
Репо сделки	-	-	-	-	-	-	-	-	-	-	-	-	-
в левове	-	-	-	-	-	-	-	-	-	-	-	-	-
в чуждестранна валута	-	-	-	-	-	-	-	-	-	-	-	-	-
в т.ч. в евро	-	-	-	-	-	-	-	-	-	-	-	-	-
Кредити	59	3 601	13 020	13 021	10 710	10 702	35	55	43	33	1 761	3 858	9 088
в левове	28	3 585	13 015	13 012	10 700	10 699	27	34	30	27	26	3 857	8 878
в чуждестранна валута	31	16	5	9	10	3	8	21	13	6	1 735	1	210
в т.ч. в евро	31	16	5	9	10	3	8	21	13	6	1 735	1	210
Минус: задължения	7 424 855	6 885 618	7 016 883	6 285 649	4 440 285	4 178 141	4 547 243	5 769 106	6 200 454	6 134 735	5 928 443	5 069 276	5 318 833
Депозити	7 424 855	6 885 618	7 016 883	6 285 649	4 440 285	4 178 141	4 547 243	5 769 106	6 200 454	6 134 735	5 928 443	5 069 276	5 318 833
в левове	5 184 620	4 715 627	4 793 391	4 059 530	3 907 133	3 599 366	3 896 247	5 163 107	5 561 980	5 472 699	5 356 134	4 508 459	4 777 706
в чуждестранна валута	2 240 235	2 169 991	2 223 492	2 226 119	533 152	578 775	650 996	605 999	638 474	662 036	572 309	560 817	541 127
в т.ч. в евро	2 190 361	2 119 657	2 166 521	2 177 665	508 823	553 228	623 187	578 727	610 792	634 802	542 270	530 274	510 702
Репо сделки	-	-	-	-	-	-	-	-	-	-	-	-	-
в левове	-	-	-	-	-	-	-	-	-	-	-	-	-
в чуждестранна валута	-	-	-	-	-	-	-	-	-	-	-	-	-
в т.ч. в евро	-	-	-	-	-	-	-	-	-	-	-	-	-
Местно държавно управление и СОФ	323 609	323 767	328 071	328 857	328 533	324 614	317 683	307 252	310 768	311 995	313 249	310 953	307 085
Ценни книжа, различни от акции	65 072	62 621	62 567	62 566	62 412	62 384	62 375	59 965	59 263	57 431	57 282	57 276	57 254
в левове	5 182	5 004	4 990	4 989	4 844	4 816	4 807	4 668	3 964	3 965	3 816	3 810	3 812
в чуждестранна валута	59 890	57 617	57 577	57 577	57 568	57 568	57 568	55 297	55 299	53 466	53 466	53 466	53 442
в т.ч. в евро	59 890	57 617	57 577	57 577	57 568	57 568	57 568	55 297	55 299	53 466	53 466	53 466	53 442
Репо сделки	-	-	-	-	-	-	-	-	-	-	-	-	-
в левове	-	-	-	-	-	-	-	-	-	-	-	-	-
в чуждестранна валута	-	-	-	-	-	-	-	-	-	-	-	-	-
в т.ч. в евро	-	-	-	-	-	-	-	-	-	-	-	-	-
Кредити	258 537	261 146	265 504	266 291	266 121	262 230	255 308	247 287	251 505	254 564	255 967	253 677	249 831
в левове	190 124	193 418	198 339	199 317	199 816	196 168	189 703	182 481	186 928	190 181	192 257	189 684	186 175
в чуждестранна валута	68 413	67 728	67 165	66 974	66 305	66 062	65 605	64 806	64 577	64 383	63 710	63 993	63 656
в т.ч. в евро	68 413	67 728	67 165	66 974	66 305	66 062	65 605	64 806	64 577	64 383	63 710	63 993	63 656
ВЗЕМАНИЯ ОТ НЕПРАВИТЕЛСТВЕНИЯ СЕКТОР	55 412 634	55 421 377	55 897 615	55 754 580	55 694 347	55 336 768	55 318 862	55 452 804	55 368 271	55 396 859	55 493 012	55 311 978	55 533 450
Нефинансови предприятия	35 298 073	35 350 885	35 845 465	35 647 846	35 691 699	35 439 236	35 462 621	35 568 813	35 484 493	35 494 423	35,560,821P	35 404 902	35 637 564
Репо сделки	28 329	28 314	28 837	25 943	25 943	25 943	27 630	27 630	31 583	31 828	32 828	31 828	31 828
в левове	27 361	27 346	27 869	24 975	24 975	24 975	26 662	26 662	30 615	30 860	31 860	30 860	30 860
в чуждестранна валута	968	968	968	968	968	968	968	968	968	968	968	968	968
в т.ч. в евро	968	968	968	968	968	968	968	968	968	968	968	968	968
Кредити	34 600 558	34 633 959	35 147 488	35 065 211	35 111 300	34 868 363	34 886 051	35 001 163	34 918 001	34 928 339	34,991,993P	34 838 256	35 075 541
в левове	8 328 144	8 353 169	8 630 650	8 630 745	8 780 043	8 609 664	8 621 002	8 906 012	9 068 292	9 247 190	9 243 611	9 260 396	9 506 085
в чуждестранна валута	26 272 414	26 280 790	26 516 838	26 434 466	26 331 257	26 258 699	26 265 049	26 095 151	25 849 709	25 681 149	25,748,382P	25 577 860	25 569 456
в т.ч. в евро	25 381 278	25 376 772	25 573 781	25 517 557	25 466 069	25 297 638	25 325 810	25 158 243	24 886 082	24 767 928	24,826,479P	24 660 831	24 670 055

(продължава)

1.3.2. ПОДРОБЕН ПАРИЧЕН ОТЧЕТ

(продължение)

(хил. лв.)

	IX.2012	X.2012	XI.2012	XII.2012	I.2013	II.2013	III.2013	IV.2013	V.2013	VI.2013	VII.2013	VIII.2013	IX.2013
Ценни книжа, различни от акции	448 386	448 486	425 744	307 342	302 005	294 466	279 548	284 386	279 468	278 437	280 131	279 227	274 552
в левове	12 119	14 108	14 190	14 113	14 105	13 441	12 218	12 227	12 162	12 175	12 175	12 190	12 302
в чуждестранна валута	436 267	434 378	411 554	293 229	287 900	281 025	267 330	272 159	267 306	266 262	267 956	267 037	262 250
в т.ч. в евро	432 485	430 615	407 789	289 520	284 291	277 301	263 511	268 418	267 306	266 262	267 956	267 037	262 250
Акции и други капиталови инструменти	220 800	240 126	243 396	249 350	252 451	250 464	269 392	255 634	255 441	255 819	255 869	255 591	255 643
в левове	220 800	240 126	243 396	249 350	252 451	250 464	269 392	255 634	255 441	255 819	255 869	255 591	255 643
в чуждестранна валута	-	-	-	-	-	-	-	-	-	-	-	-	-
в т.ч. в евро	-	-	-	-	-	-	-	-	-	-	-	-	-
Финансови предприятия	1 430 280	1 414 842	1 399 305	1 389 424	1 379 608	1 365 087	1 363 675	1 352 970	1 334 147	1 314 871	1 316 634	1 339 936	1 324 693
Репо сделки	76 843	67 126	70 782	60 614	53 685	55 533	58 562	35 532	25 496	24 304	26 190	29 528	31 818
в левове	73 823	64 106	56 350	46 182	40 966	41 432	44 079	23 589	20 374	18 200	18 930	19 465	19 715
в чуждестранна валута	3 020	3 020	14 432	14 432	12 719	14 101	14 483	11 943	5 122	6 104	7 260	10 063	12 103
в т.ч. в евро	3 020	3 020	14 432	14 432	12 719	14 101	14 483	11 943	5 122	6 104	7 260	10 063	12 103
Кредити	1 013 481	1 013 368	997 261	989 758	967 779	956 236	950 162	963 607	957 831	939 041	935 326	955 813	942 302
в левове	300 274	298 839	290 948	330 421	313 691	311 266	326 921	334 751	336 231	314 857	323 799	329 518	313 163
в чуждестранна валута	713 207	714 529	706 313	659 337	654 088	644 970	623 241	628 856	621 600	624 184	611 527	626 295	629 139
в т.ч. в евро	702 812	703 344	695 301	649 142	644 399	634 620	611 932	616 227	609 361	612 245	599 841	615 130	620 765
Ценни книжа, различни от акции	59 904	56 896	54 193	50 315	47 260	44 614	43 832	41 698	38 318	38 417	40 786	39 608	37 645
в левове	7 131	3 786	3 647	3 647	3 647	3 647	3 647	-	-	-	-	-	-
в чуждестранна валута	52 773	53 110	50 546	46 668	43 613	40 967	40 185	41 698	38 318	38 417	40 786	39 608	37 645
в т.ч. в евро	52 773	53 110	50 546	46 668	43 613	40 967	40 185	41 698	38 318	38 417	40 786	39 608	37 645
Акции и други капиталови инструменти	280 052	277 452	277 069	288 737	310 884	308 704	311 119	312 133	312 502	313 109	314 332	314 987	312 928
в левове	280 052	277 452	277 069	288 737	310 884	308 704	311 119	312 133	312 502	313 079	314 302	314 957	312 898
в чуждестранна валута	-	-	-	-	-	-	-	-	-	30	30	30	30
в т.ч. в евро	-	-	-	-	-	-	-	-	-	30	30	30	30
Домакинства и НТООД	18 684 281	18 655 650	18 652 845	18 717 310	18 623 040	18 532 445	18 492 566	18 531 021	18 549 631	18 587 565	18,615,557P	18 567 140	18 571 193
Репо сделки	2 130	2 011	1 958	1 915	2 153	1 544	1 791	1 552	1 510	1 410	1 380	1 395	1 534
в левове	1 544	1 425	1 372	1 329	1 567	1 544	1 791	1 552	1 510	1 410	1 380	1 395	1 534
в чуждестранна валута	586	586	586	586	586	-	-	-	-	-	-	-	-
в т.ч. в евро	586	586	586	586	586	-	-	-	-	-	-	-	-
Кредити	18 682 151	18 653 639	18 650 887	18 715 395	18 620 887	18 530 901	18 490 775	18 529 469	18 548 121	18 586 155	18,614,177P	18 565 745	18 569 659
в левове	11 056 231	11 042 901	11 056 229	11 006 421	10 961 864	10 899 127	10 883 516	10 973 789	11 070 291	11 147 646	11 210 133	11 215 714	11 288 254
в чуждестранна валута	7 625 920	7 610 738	7 594 658	7 708 974	7 659 023	7 631 774	7 607 259	7 555 680	7 477 830	7 438 509	7,404,044P	7 350 031	7 281 405
в т.ч. в евро	7 454 864	7 438 873	7 423 681	7 539 815	7 496 892	7 467 632	7 437 989	7 387 504	7 311 068	7 265 066	7,231,819P	7 181 509	7 112 656
ДЪЛГОТРАЙНИ АКТИВИ	3 451 010	3 498 200	3 514 071	3 698 477	3 729 894	3 748 335	3 765 394	3 781 294	3 797 953	3 944 659	3 994 816	4 017 243	4 033 455
ДРУГИ ПОЗИЦИИ (нето)	-4 868 714	-5 021 682	-4 983 722	-4 858 190	-5 116 464	-5 231 099	-5 053 420	-4 877 720	-5 091 600	-5 273 168	-5 440 938	-5 415 788	-5 577 072
Отношения между ПФИ (нето)	75 759	113 598	107 224	65 363	77 629	11 287	2 412	35 115	29 180	42 287	34 494	61 598	65 448
в левове	67 910	70 985	67 970	63 879	50 397	-4 931	-15 924	14 216	10 492	18 652	20 643	35 561	33 408
в чуждестранна валута	7 849	42 613	39 254	1 484	27 232	16 218	18 336	20 899	18 688	23 635	13 851	26 037	32 040
в т.ч. в евро	7 902	42 664	39 379	-2 187	17 700	16 235	18 322	20 905	19 448	23 640	13 864	26 046	34 228
Други активи и пасиви (нето)	-4 944 473	-5 135 280	-5 090 946	-4 923 553	-5 194 093	-5 242 386	-5 055 832	-4 912 835	-5 120 780	-5 315 455	-5 475 432	-5 477 386	-5 642 520
в левове	-4 100 201	-4 308 792	-4 232 438	-4 219 232	-4 299 822	-4 357 099	-4 187 304	-4 162 668	-4 339 287	-4 470 593	-4 574 766	-4 578 767	-4 695 721
в чуждестранна валута	-844 272	-826 488	-858 508	-704 321	-894 271	-885 287	-868 528	-750 167	-781 493	-844 862	-900 666	-898 619	-946 799
в т.ч. в евро	-806 641	-804 032	-830 456	-642 343	-779 307	-806 281	-830 366	-668 748	-730 134	-830 366	-853 383	-867 877	-939 866
ШИРОКИ ПАРИ М3	**60 320 463**	**59 970 118**	**60 468 923**	**61 721 688**	**61 445 667**	**61 909 663**	**62 604 890**	**62 609 287**	**62 751 229**	**62 986 547**	**63 775 386**	**64 733 332**	**65 218 220**
ПАРИ М1	22 627 099	22 297 870	22 613 018	23 014 209	22 592 217	23 303 778	23 661 715	23 907 340	24 376 741	24 890 680	25 697 069	26 344 232	26 412 765
Пари извън ПФИ	8 040 269	7 971 248	8 017 597	8 499 217	8 012 005	8 011 848	7 971 128	8 157 805	8 094 707	8 270 791	8 517 067	8 712 218	8 671 940
Овърнайт депозити	14 586 830	14 326 622	14 595 421	14 514 992	14 580 212	15 291 930	15 690 587	15 749 535	16 282 034	16 619 889	17 180 002	17 632 014	17 740 825
в левове	10 344 512	10 025 747	10 212 142	10 578 659	10 351 372	11 383 563	11 409 716	11 422 181	11 786 449	11 944 939	12 411 423	12 744 645	12 762 981

(продължава)

1.3.2. ПОДРОБЕН ПАРИЧЕН ОТЧЕТ
(продължение)

(хил. лв.)

	IX.2012	X.2012	XI.2012	XII.2012	I.2013	II.2013	III.2013	IV.2013	V.2013	VI.2013	VII.2013	VIII.2013	IX.2013
Местно държавно управление и СОФ	962 109	940 144	925 839	1 228 823	1 177 270	1 266 480	1 314 593	1 414 512	1 353 342	1 390 814	1 437 700	1 458 884	1 446 907
Нефинансови предприятия	5 233 804	5 033 554	5 164 745	5 123 492	4 909 577	5 224 514	5 192 759	5 041 266	5 528 055	5 452 489	5 787 759	5 854 484	5 954 455
Финансови предприятия	1 044 785	962 722	924 033	698 447	800 390	1 236 678	1 224 532	1 173 610	1 193 602	1 264 894	1 320 623	1 509 240	1 400 302
Домакинства и НТООД	3 103 814	3 089 327	3 197 525	3 527 897	3 464 135	3 655 891	3 677 832	3 792 793	3 711 450	3 836 742	3 865 341	3 922 037	3 961 317
в чуждестранна валута	4 242 318	4 300 875	4 383 279	3 936 333	4 228 840	3 908 367	4 280 871	4 327 354	4 495 585	4 674 950	4 768 579	4 887 369	4 977 844
Местно държавно управление и СОФ	46 318	50 527	46 877	36 013	35 416	35 306	33 697	33 500	35 505	36 516	36 675	35 805	32 912
Нефинансови предприятия	2 982 975	3 014 893	3 046 779	2 762 367	2 713 476	2 552 071	2 518 112	2 520 403	2 598 756	2 639 115	2 724 701	2 800 239	2 929 034
Финансови предприятия	542 331	574 383	614 693	322 367	603 093	354 485	694 290	709 814	771 982	869 670	856 588	871 998	826 178
Домакинства и НТООД	670 694	661 072	674 930	815 586	876 855	966 505	1 034 772	1 063 637	1 089 342	1 129 649	1 150 615	1 179 327	1 189 720
в т.ч. в евро	3 294 223	3 421 993	3 456 363	3 142 488	3 555 506	3 310 559	3 580 599	3 673 018	3 705 384	3 923 727	3 992 917	4 113 463	4 161 392
Местно държавно управление и СОФ	46 253	50 462	46 823	35 959	35 361	35 250	33 639	33 444	35 448	36 459	36 620	35 739	32 845
Нефинансови предприятия	2 260 985	2 326 113	2 315 391	2 139 681	2 249 638	2 149 888	2 032 018	2 080 831	2 049 463	2 129 328	2 207 373	2 301 543	2 373 118
Финансови предприятия	462 218	526 095	560 130	306 980	556 792	333 382	656 917	669 903	709 077	817 056	789 174	794 582	765 967
Домакинства и НТООД	524 767	519 323	534 019	659 868	713 715	792 039	858 025	888 840	911 396	940 884	959 750	981 599	989 462
ПАРИ М2 (М1 + КВАЗИПАРИ)	60 212 354	59 854 645	60 355 702	61 608 420	61 324 644	61 892 459	62 577 206	62 574 042	62 711 794	62 941 408	63 725 597	64 679 592	65 159 378
КВАЗИПАРИ	37 585 255	37 556 775	37 742 684	38 594 211	38 732 427	38 588 681	38 915 491	38 666 702	38 335 053	38 050 728	38 028 528	38 335 360	38 746 613
Депозити с договорен матуритет до 2 години	31 828 275	31 767 323	31 776 852	31 936 647	31 699 936	31 046 794	30 973 413	30 462 786	29 794 466	29 185 167	28 875 549	28 863 055	28 989 758
в левове	16 436 826	16 719 091	16 751 486	16 902 876	16 817 784	16 200 947	15 879 658	15 612 571	15 043 294	14 793 027	14 666 575	14 665 146	14 604 168
Местно държавно управление и СОФ	251 558	245 726	245 923	219 589	209 024	222 271	228 673	261 959	303 673	311 036	312 015	303 557	286 453
Нефинансови предприятия	3 014 027	3 146 767	3 076 654	3 152 914	3 219 304	3 164 140	3 124 232	3 103 599	2 733 403	2 693 462	2 668 008	2 744 757	2 791 243
Финансови предприятия	2 047 903	2 097 993	2 136 199	2 384 022	2 357 655	2 023 174	2 031 894	1 996 904	1 958 168	1 904 527	1 908 194	1 891 021	1 881 026
Домакинства и НТООД	11 123 338	11 228 605	11 292 710	11 146 351	11 031 801	10 791 362	10 494 859	10 250 109	10 048 050	9 884 002	9 778 358	9 725 811	9 645 446
в чуждестранна валута	15 391 449	15 048 232	15 025 366	15 033 771	14 882 152	14 845 847	15 093 755	14 850 215	14 751 172	14 392 140	14 208 974	14 197 909	14 385 590
Местно държавно управление и СОФ	4 582	3 603	3 608	3 606	3 600	2 501	2 505	2 509	2 503	2 502	2 497	2 499	2 495
Нефинансови предприятия	2 745 955	2 711 002	2 730 787	2 803 741	2 858 621	2 764 422	3 011 092	2 892 663	2 866 174	2 768 500	2 727 837	2 882 510	3 146 261
Финансови предприятия	969 820	734 917	733 222	884 160	835 287	966 103	1 002 320	1 048 105	1 080 336	907 313	853 353	861 420	858 222
Домакинства и НТООД	11 671 092	11 598 710	11 557 749	11 342 264	11 184 644	11 112 821	11 077 838	10 906 938	10 802 159	10 713 825	10 625 287	10 451 480	10 378 612
в т.ч. в евро	13 088 955	12 742 566	12 700 291	12 686 543	12 587 555	12 537 516	12 636 490	12 525 164	12 526 640	12 148 408	12 008 778	11 985 705	12 188 072
Местно държавно управление и СОФ	4 413	3 435	3 440	3 440	3 440	2 335	2 335	2 342	2 335	2 335	2 334	2 334	2 334
Нефинансови предприятия	2 479 238	2 432 441	2 427 389	2 427 216	2 453 959	2 382 460	2 498 839	2 475 140	2 531 463	2 393 950	2 361 763	2 510 267	2 749 267
Финансови предприятия	958 294	727 354	725 684	869 756	831 323	962 693	997 940	1 043 643	1 073 181	899 900	846 107	848 846	846 551
Домакинства и НТООД	9 647 010	9 579 336	9 543 778	9 386 131	9 298 833	9 190 028	9 137 376	9 004 039	8 919 661	8 852 223	8 798 574	8 624 258	8 589 920
Депозити, договорени за ползване													
след предизвестие до 3 месеца	5 756 980	5 789 452	5 965 832	6 657 564	7 032 491	7 541 887	7 942 078	8 203 916	8 540 587	8 865 561	9 152 979	9 472 305	9 756 855
в левове	3 159 374	3 173 727	3 301 439	3 758 108	4 027 625	4 312 735	4 494 896	4 636 388	4 817 104	5 005 488	5 152 043	5 300 890	5 478 106
Местно държавно управление и СОФ	-	-	-	-	-	-	-	-	-	-	-	-	-
Нефинансови предприятия	45 906	31 197	33 548	43 894	35 872	41 440	47 317	24 300	26 945	18 282	23 830	24 198	21 232
Финансови предприятия	468	468	486	468	768	1 168	368	368	368	368	-	-	-
Домакинства и НТООД	3 113 000	3 142 062	3 267 405	3 713 746	3 990 985	4 270 127	4 447 211	4 611 720	4 789 791	4 986 838	5 128 213	5 276 692	5 456 874
в чуждестранна валута	2 597 606	2 615 725	2 664 393	2 899 456	3 004 866	3 229 152	3 447 182	3 567 528	3 723 483	3 860 073	4 000 936	4 171 415	4 278 749
Местно държавно управление и СОФ	-	-	-	-	-	-	-	-	-	-	-	-	-
Нефинансови предприятия	25 147	15 690	13 464	11 730	14 803	12 259	11 529	11 897	10 967	8 216	7 520	7 584	34 012
Финансови предприятия	1 532	1 532	1 532	1 532	2 216	2 216	1 630	1 630	1 630	1 278	-	-	-
Домакинства и НТООД	2 570 927	2 598 503	2 649 397	2 886 194	2 987 847	3 214 677	3 434 023	3 554 001	3 710 886	3 850 579	3 993 416	4 163 831	4 244 737
в т.ч. в евро	2 087 823	2 102 834	2 139 617	2 337 376	2 412 585	2 589 547	2 776 321	2 876 072	3 010 168	3 122 138	3 250 485	3 381 587	3 476 788
Местно държавно управление и СОФ	-	-	-	-	-	-	-	-	-	-	-	-	-
Нефинансови предприятия	23 822	14 477	12 264	10 542	13 670	11 132	10 379	9 242	9 301	6 558	5 890	6 446	32 851
Финансови предприятия	1 532	1 532	1 532	1 532	2 216	2 216	1 630	1 630	1 630	1 278	-	-	-
Домакинства и НТООД	2 062 469	2 086 825	2 125 821	2 325 302	2 396 699	2 576 199	2 764 312	2 865 200	2 999 237	3 114 302	3 244 595	3 375 141	3 443 937

(продължава)

1.3.2. ПОДРОБЕН ПАРИЧЕН ОТЧЕТ
(продължение)

(хил. лв.)

	IX.2012	X.2012	XI.2012	XII.2012	I.2013	II.2013	III.2013	IV.2013	V.2013	VI.2013	VII.2013	VIII.2013	IX.2013
ПАРИ М3 (М2 + ТЪРГУЕМИ ИНСТРУМЕНТИ)	60 320 463	59 970 118	60 468 923	61 721 688	61 445 667	61 909 663	62 604 890	62 609 287	62 751 229	62 986 547	63 775 386	64 733 332	65 218 220
Търгуеми инструменти (издадени дългови ценни книжа до 2 години + акции/дялове на ФПП + репо сделки)	108 109	115 473	113 221	113 268	121 023	17 204	27 684	35 245	39 435	45 139	49 789	53 740	58 842
в левове	105 095	112 459	110 207	111 525	121 023	17 204	27 684	35 245	39 435	45 139	49 789	53 740	58 842
в чуждестранна валута	3 014	3 014	3 014	1 743	-	-	-	-	-	-	-	-	-
в т.ч. в евро	3 014	3 014	3 014	1 743	-	-	-	-	-	-	-	-	-
ДЪЛГОСРОЧНИ ПАСИВИ, НЕВКЛЮЧЕНИ В ПАРИЧНАТА МАСА	**17 629 931**	**17 591 165**	**17 557 537**	**17 524 324**	**17 503 318**	**17 534 054**	**17 677 891**	**17 274 008**	**17 174 321**	**16 798 253**	**17 092 956**	**17 234 969**	**17 063 895**
ДЕПОЗИТИ С ДОГОВОРЕН МАТУРИТЕТ НАД 2 ГОДИНИ И ДЕПОЗИТИ, ДОГОВОРЕНИ ЗА ПОЛЗВАНЕ СЛЕД ПРЕДИЗВЕСТИЕ НАД 3 МЕСЕЦА	1 698 429	1 716 691	1 614 493	1 750 549	1 796 244	1 812 600	1 817 152	1 836 580	1 833 795	1 882 354	1 900 095	1 877 191	1 862 923
в левове	701 229	719 614	743 643	810 787	847 128	855 049	870 134	886 042	889 766	886 194	895 681	904 544	914 728
в чуждестранна валута	997 200	997 077	870 850	939 762	949 116	957 551	947 018	950 538	944 029	996 160	1 004 414	972 647	948 195
в т.ч. в евро	841 841	845 890	716 649	784 895	795 307	795 278	779 827	785 611	780 744	828 136	836 975	808 388	784 755
ИЗДАДЕНИ ДЪЛГОВИ ЦЕННИ КНИЖА НАД 2 ГОДИНИ	104 439	104 461	104 483	83 401	83 404	83 407	83 774	85 733	85 736	73 928	73 928	73 928	73 928
в левове	-	-	-	-	-	-	-	-	-	-	-	-	-
в чуждестранна валута	104 439	104 461	104 483	83 401	83 404	83 407	83 774	85 733	85 736	73 928	73 928	73 928	73 928
в т.ч. в евро	104 439	104 461	104 483	83 401	83 404	83 407	83 774	85 733	85 736	73 928	73 928	73 928	73 928
КАПИТАЛ И РЕЗЕРВИ	15 827 063	15 770 013	15 838 561	15 690 374	15 623 670	15 638 047	15 776 965	15 351 695	15 254 790	14 841 971	15 118 933	15 283 850	15 127 044
Основен капитал	3 997 864	3 997 864	3 999 864	4 026 519	4 026 519	4 033 519	4 033 519	4 045 423	4 050 940	4 054 940	4 054 940	4 054 940	4 059 940
Резерви	10 459 433	10 343 356	10 367 408	10 211 612	10 166 140	10 100 686	10 188 993	9 942 879	9 999 534	9 512 240	9 729 887	9 837 101	9 636 724
Финансов резултат	1 369 766	1 428 793	1 471 289	1 452 243	1 431 011	1 503 842	1 554 453	1 363 393	1 204 316	1 274 791	1 334 106	1 391 809	1 430 380

* Включва и резервната позиция в МВФ.
** Включва само получените кредити от МВФ.
*** Включва издадените дългови ценни книжа и акции на фондовете на паричния пазар (ФПП), държани от нерезиденти.

Забележка: Предварителни данни.

Източници: БНБ и други ПФИ.

1.3.3. АНАЛИТИЧНА ОТЧЕТНОСТ НА БНБ

(хил. лв.)

	IX.2012	X.2012	XI.2012	XII.2012	I.2013	II.2013	III.2013	IV.2013	V.2013	VI.2013	VII.2013	VIII.2013	IX.2013
Валутен курс: лв. за 1 щ.д.	1.51263	1.50530	1.50611	1.48360	1.44342	1.48970	1.52740	1.49620	1.50379	1.49528	1.47332	1.47777	1.44823
лв. за 1 евро	1.95583	1.95583	1.95583	1.95583	1.95583	1.95583	1.95583	1.95583	1.95583	1.95583	1.95583	1.95583	1.95583
АКТИВИ	**22 278 166**	**22 076 349**	**21 994 178**	**23 595 591**	**22 788 332**	**22 433 821**	**23 244 033**	**22 782 807**	**22 379 063**	**21 961 445**	**22 862 940**	**23 626 356**	**23 492 388**
НЕТНИ ЧУЖДЕСТРАННИ АКТИВИ	28 722 907	27 982 618	28 062 255	28 974 742	26 323 817	25 692 451	26 844 855	27 582 983	27 604 544	27 126 068	27 839 298	27 729 258	27 847 897
Чуждестранни активи	30 358 549	29 551 795	29 556 138	30 448 480	27 782 816	27 244 877	28 374 666	29 091 311	29 057 354	28 565 979	29 246 453	29 123 318	29 244 736
Каса в чуждестранна валута	66 047	64 155	62 000	61 274	59 054	56 601	50 664	44 325	39 073	34 922	32 674	30 334	25 590
в т.ч. в евро	64 555	62 919	60 909	60 006	58 250	55 852	49 691	43 626	38 435	34 253	31 980	29 764	24 709
Депозити	7 612 847	7 323 903	6 819 776	7 919 271	4 264 896	3 846 046	5 179 491	4 883 454	5 022 038	4 962 423	5 474 646	5 277 630	5 591 662
в левове	-	-	-	-	-	-	-	-	-	-	-	-	-
в чуждестранна валута	7 612 847	7 323 903	6 819 776	7 919 271	4 264 896	3 846 046	5 179 491	4 883 454	5 022 038	4 962 423	5 474 646	5 277 630	5 591 662
в т.ч. в евро	7 581 360	7 292 072	6 790 508	7 895 720	4 258 115	3 836 001	5 169 219	4 871 961	5 013 014	4 953 233	5 464 517	5 267 497	5 581 502
Репо сделки	-	-	-	-	-	-	-	-	-	-	-	-	-
в левове	-	-	-	-	-	-	-	-	-	-	-	-	-
в чуждестранна валута	-	-	-	-	-	-	-	-	-	-	-	-	-
в т.ч. в евро	-	-	-	-	-	-	-	-	-	-	-	-	-
Кредити	-	-	-	-	-	-	-	-	-	-	-	-	-
в левове	-	-	-	-	-	-	-	-	-	-	-	-	-
в чуждестранна валута	-	-	-	-	-	-	-	-	-	-	-	-	-
в т.ч. в евро	-	-	-	-	-	-	-	-	-	-	-	-	-
Ценни книжа, различни от акции	17 604 745	17 275 382	17 773 373	17 751 443	18 861 046	18 787 330	18 477 838	19 827 254	19 763 900	19 730 984	19 729 824	19 686 997	19 661 582
в левове	-	-	-	-	-	-	-	-	-	-	-	-	-
в чуждестранна валута	17 604 745	17 275 382	17 773 373	17 751 443	18 861 046	18 787 330	18 477 838	19 827 254	19 763 900	19 730 984	19 729 824	19 686 997	19 661 582
в т.ч. в евро	17 597 169	17 267 838	17 758 908	17 744 006	18 861 046	18 787 330	18 477 838	19 827 254	19 763 900	19 730 984	19 729 824	19 686 997	19 661 582
Акции и други капиталови инструменти	30 098	30 098	30 098	30 436	29 693	29 693	29 693	29 693	29 693	29 693	29 701	29 701	29 701
в левове	-	-	-	-	-	-	-	-	-	-	-	-	-
в чуждестранна валута	30 098	30 098	30 098	30 436	29 693	29 693	29 693	29 693	29 693	29 693	29 701	29 701	29 701
в т.ч. в евро	6 891	6 891	6 891	6 891	6 891	6 891	6 891	6 891	6 891	6 891	6 899	6 899	6 899
Монетарно злато и притежавани СПТ*	4 962 033	4 813 935	4 829 403	4 633 996	4 536 376	4 503 445	4 605 554	4 285 665	4 182 555	3 767 321	3 958 361	4 088 270	3 920 859
Вземания по лихви	82 779	44 322	41 488	52 060	31 751	21 762	31 426	20 920	20 095	40 636	21 247	10 386	15 342
в левове	-	-	-	-	-	-	-	-	-	-	-	-	-
в чуждестранна валута	82 779	44 322	41 488	52 060	31 751	21 762	31 426	20 920	20 095	40 636	21 247	10 386	15 342
в т.ч. в евро	82 546	43 955	41 309	51 762	31 420	21 599	31 100	20 550	19 978	40 452	20 900	10 152	15 012
Минус: чуждестранни пасиви	1 635 642	1 569 177	1 493 883	1 473 738	1 458 999	1 552 426	1 529 811	1 508 328	1 452 810	1 439 911	1 407 155	1 394 060	1 396 839
Депозити	210 431	152 264	81 706	80 678	99 693	173 806	131 874	128 822	75 919	65 999	44 958	26 074	39 499
в левове	74 024	98 131	67 473	65 774	83 640	46 746	46 245	49 601	43 574	52 761	7 151	12 147	25 585
в чуждестранна валута	136 407	54 133	14 233	14 904	16 053	127 060	85 629	79 221	32 345	13 238	37 807	13 927	13 914
в т.ч. в евро	136 407	54 133	14 233	14 904	16 053	127 060	85 629	79 221	32 345	13 238	37 807	13 927	13 914
Репо сделки	-	-	-	-	-	-	-	-	-	-	-	-	-
в левове	-	-	-	-	-	-	-	-	-	-	-	-	-
в чуждестранна валута	-	-	-	-	-	-	-	-	-	-	-	-	-
в т.ч. в евро	-	-	-	-	-	-	-	-	-	-	-	-	-
Кредити**	-	-	-	-	-	-	-	-	-	-	-	-	-
Задължения по лихви	184	280	83	160	230	94	205	289	75	150	238	89	158
в левове	-	-	-	-	-	-	-	-	-	-	-	-	-
в чуждестранна валута	184	280	83	160	230	94	205	289	75	150	238	89	158
в т.ч. в евро	-	-	-	-	-	-	-	-	-	-	-	-	-
Разпределени СПТ	1 425 027	1 416 633	1 412 094	1 392 900	1 359 076	1 378 526	1 397 732	1 379 217	1 376 816	1 373 762	1 361 959	1 367 897	1 357 182
ВЗЕМАНИЯ ОТ СЕКТОР ДЪРЖАВНО УПРАВЛЕНИЕ	-6 732 954	-6 192 111	-6 335 703	-5 663 572	-3 820 548	-3 531 461	-3 870 987	-5 071 347	-5 496 699	-5 430 789	-5 240 287	-4 369 304	-4 612 168
Централно държавно управление (нето)	-6 732 954	-6 192 111	-6 335 703	-5 663 572	-3 820 548	-3 531 461	-3 870 987	-5 071 347	-5 496 699	-5 430 789	-5 240 287	-4 369 304	-4 612 168

(продължава)

1.3.3. АНАЛИТИЧНА ОТЧЕТНОСТ НА БНБ
(продължение)

(хил. лв.)

	IX.2012	X.2012	XI.2012	XII.2012	I.2013	II.2013	III.2013	IV.2013	V.2013	VI.2013	VII.2013	VIII.2013	IX.2013
Вземания	-	-	-	-	-	-	-	-	-	-	-	-	-
ДЦК	-	-	-	-	-	-	-	-	-	-	-	-	-
в левове	-	-	-	-	-	-	-	-	-	-	-	-	-
в чуждестранна валута	-	-	-	-	-	-	-	-	-	-	-	-	-
в т.ч. в евро	-	-	-	-	-	-	-	-	-	-	-	-	-
Репо сделки	-	-	-	-	-	-	-	-	-	-	-	-	-
в левове	-	-	-	-	-	-	-	-	-	-	-	-	-
в чуждестранна валута	-	-	-	-	-	-	-	-	-	-	-	-	-
в т.ч. в евро	-	-	-	-	-	-	-	-	-	-	-	-	-
Кредити	-	-	-	-	-	-	-	-	-	-	-	-	-
в левове	-	-	-	-	-	-	-	-	-	-	-	-	-
в чуждестранна валута	-	-	-	-	-	-	-	-	-	-	-	-	-
в т.ч. в евро	-	-	-	-	-	-	-	-	-	-	-	-	-
Минус: задължения	6 732 954	6 192 111	6 335 703	5 663 572	3 820 548	3 531 461	3 870 987	5 071 347	5 496 699	5 430 789	5 240 287	4 369 304	4 612 168
Депозити	6 732 954	6 192 111	6 335 703	5 663 572	3 820 548	3 531 461	3 870 987	5 071 347	5 496 699	5 430 789	5 240 287	4 369 304	4 612 168
в левове	4 739 052	4 269 950	4 353 032	3 680 567	3 529 603	3 195 989	3 484 747	4 735 622	5 127 320	5 027 072	4 924 331	4 067 550	4 329 882
в чуждестранна валута	1 993 902	1 922 161	1 982 671	1 983 005	290 945	335 472	386 240	335 725	369 379	403 717	315 956	301 754	282 286
в т.ч. в евро	1 962 198	1 889 983	1 943 584	1 951 432	284 345	328 183	377 320	326 971	360 579	395 159	307 337	293 169	273 742
Репо сделки	-	-	-	-	-	-	-	-	-	-	-	-	-
в левове	-	-	-	-	-	-	-	-	-	-	-	-	-
в чуждестранна валута	-	-	-	-	-	-	-	-	-	-	-	-	-
в т.ч. в евро	-	-	-	-	-	-	-	-	-	-	-	-	-
Социалноосигурителни фондове	-	-	-	-	-	-	-	-	-	-	-	-	-
Репо сделки	-	-	-	-	-	-	-	-	-	-	-	-	-
в левове	-	-	-	-	-	-	-	-	-	-	-	-	-
в чуждестранна валута	-	-	-	-	-	-	-	-	-	-	-	-	-
в т.ч. в евро	-	-	-	-	-	-	-	-	-	-	-	-	-
Кредити	-	-	-	-	-	-	-	-	-	-	-	-	-
в левове	-	-	-	-	-	-	-	-	-	-	-	-	-
в чуждестранна валута	-	-	-	-	-	-	-	-	-	-	-	-	-
в т.ч. в евро	-	-	-	-	-	-	-	-	-	-	-	-	-
ВЗЕМАНИЯ ОТ ДРУГИ ПФИ	-	-	-	-	-	-	-	-	-	-	-	-	-
в левове	-	-	-	-	-	-	-	-	-	-	-	-	-
в чуждестранна валута	-	-	-	-	-	-	-	-	-	-	-	-	-
в т.ч. в евро	-	-	-	-	-	-	-	-	-	-	-	-	-
ВЗЕМАНИЯ ОТ НЕПРАВИТЕЛСТВЕНИЯ СЕКТОР	76 535	76 535	76 539	76 539	76 539	76 539	76 539	76 539	76 539	76 539	76 539	76 539	76 539
Нефинансови предприятия	70 194	70 194	70 198	70 198	70 198	70 198	70 198	70 198	70 198	70 198	70 198	70 198	70 198
Кредити	-	-	-	-	-	-	-	-	-	-	-	-	-
в левове	-	-	-	-	-	-	-	-	-	-	-	-	-
в чуждестранна валута	-	-	-	-	-	-	-	-	-	-	-	-	-
в т.ч. в евро	-	-	-	-	-	-	-	-	-	-	-	-	-
Акции и други капиталови инструменти	70 194	70 194	70 198	70 198	70 198	70 198	70 198	70 198	70 198	70 198	70 198	70 198	70 198
в левове	70 194	70 194	70 198	70 198	70 198	70 198	70 198	70 198	70 198	70 198	70 198	70 198	70 198
в чуждестранна валута	-	-	-	-	-	-	-	-	-	-	-	-	-
в т.ч. в евро	-	-	-	-	-	-	-	-	-	-	-	-	-
Финансови предприятия	6 341	6 341	6 341	6 341	6 341	6 341	6 341	6 341	6 341	6 341	6 341	6 341	6 341
Кредити	-	-	-	-	-	-	-	-	-	-	-	-	-
в левове	-	-	-	-	-	-	-	-	-	-	-	-	-
в чуждестранна валута	-	-	-	-	-	-	-	-	-	-	-	-	-
в т.ч. в евро	-	-	-	-	-	-	-	-	-	-	-	-	-

(продължава)

1.3.3. АНАЛИТИЧНА ОТЧЕТНОСТ НА БНБ

(продължение)

(хил. лв.)

	IX.2012	X.2012	XI.2012	XII.2012	I.2013	II.2013	III.2013	IV.2013	V.2013	VI.2013	VII.2013	VIII.2013	IX.2013
Акции и други капиталови инструменти	6 341	6 341	6 341	6 341	6 341	6 341	6 341	6 341	6 341	6 341	6 341	6 341	6 341
в левове	6 341	6 341	6 341	6 341	6 341	6 341	6 341	6 341	6 341	6 341	6 341	6 341	6 341
в чуждестранна валута	-	-	-	-	-	-	-	-	-	-	-	-	-
в т.ч. в евро	-	-	-	-	-	-	-	-	-	-	-	-	-
ДЪЛГОТРАЙНИ АКТИВИ	280 814	281 985	283 712	285 315	285 311	286 438	286 524	287 357	287 250	288 024	288 170	289 977	287 796
ДРУГИ ПОЗИЦИИ (НЕТО)	-69 136	-72 678	-92 625	-77 433	-76 787	-90 146	-92 898	-92 725	-92 571	-98 397	-100 780	-100 114	-107 676
Други активи	1 470 881	1 459 545	1 454 493	1 435 832	1 402 380	1 419 579	1 440 406	1 417 776	1 413 546	1 407 540	1 395 433	1 403 040	1 389 173
в левове	56 926	53 918	53 363	53 784	53 356	51 786	53 562	49 290	47 440	44 005	43 782	45 756	42 529
в чуждестранна валута	1 413 955	1 405 627	1 401 130	1 382 048	1 349 024	1 367 793	1 386 844	1 368 486	1 366 106	1 363 535	1 351 651	1 357 284	1 346 644
в т.ч. в евро	64	69	75	39	574	46	42	44	49	507	338	77	66
Минус: други пасиви	1 540 017	1 532 223	1 547 118	1 513 265	1 479 167	1 509 725	1 533 304	1 510 501	1 506 117	1 505 937	1 496 213	1 503 154	1 496 849
в левове	124 621	125 434	135 599	129 764	129 161	138 486	144 410	140 935	138 707	140 998	143 761	144 774	149 269
в чуждестранна валута	1 415 396	1 406 789	1 411 519	1 383 501	1 350 006	1 371 239	1 388 894	1 369 566	1 367 410	1 364 939	1 352 452	1 358 380	1 347 580
в т.ч. в евро	566	522	9 762	573	662	2 580	1 396	448	675	1 005	241	274	335
ПАСИВИ	**22 278 166**	**22 076 349**	**21 994 178**	**23 595 591**	**22 788 332**	**22 433 821**	**23 244 033**	**22 782 807**	**22 379 063**	**21 961 445**	**22 862 940**	**23 626 356**	**23 492 388**
РЕЗЕРВНИ ПАРИ	15 774 671	15 713 353	15 630 386	17 392 966	16 660 388	16 399 440	16 644 797	16 574 401	16 303 067	16 334 781	17 021 895	17 611 487	17 691 827
Пари в обращение	8 884 243	8 784 966	8 863 237	9 549 921	8 843 622	8 848 242	8 832 126	9 234 298	8 969 398	9 170 093	9 404 042	9 648 607	9 585 139
Депозити на други ПФИ	6 890 428	6 928 387	6 767 149	7 843 045	7 816 766	7 551 198	7 812 671	7 340 103	7 333 669	7 164 688	7 617 853	7 962 880	8 106 688
в левове	4 185 530	4 298 376	4 101 099	5 080 477	4 454 017	4 227 268	4 346 921	4 373 976	3 528 026	4 297 563	4 219 541	4 244 199	4 408 511
в чуждестранна валута	2 704 898	2 630 011	2 666 050	2 762 568	3 362 749	3 323 930	3 465 750	2 966 127	3 805 643	2 867 125	3 398 312	3 718 681	3 698 177
в т.ч. в евро	2 704 898	2 630 011	2 666 050	2 762 568	3 362 749	3 323 930	3 465 750	2 966 127	3 805 643	2 867 125	3 398 312	3 718 681	3 698 177
ПАСИВИ, ВКЛЮЧЕНИ В ПАРИЧНАТА МАСА	1 327 773	1 313 631	1 287 439	1 290 602	1 325 393	1 246 964	1 720 568	1 721 886	1 710 433	1 708 380	1 696 902	1 758 350	1 689 184
ДЕПОЗИТИ	1 327 773	1 313 631	1 287 439	1 290 602	1 325 393	1 246 964	1 720 568	1 721 886	1 710 433	1 708 380	1 696 902	1 758 350	1 689 184
Овърнайт депозити	534 967	523 873	497 678	235 276	304 066	387 863	860 796	862 084	851 110	1 014 506	1 003 168	1 052 616	983 450
в левове	280 984	268 768	253 683	120 734	47 260	277 018	469 066	481 875	482 885	490 014	508 637	583 551	514 960
Социалноосигурителни фондове	120 333	123 543	111 637	118 619	32 277	32 667	28 336	16 465	17 191	28 284	30 493	33 887	30 581
Нефинансови предприятия	-	-	-	-	-	-	-	1 102	1 505	1 862	2 395	3 456	4 639
Финансови предприятия	160 651	145 225	142 046	2 115	14 983	244 351	440 730	464 308	464 189	459 868	475 749	546 208	479 740
Домакинства и НТООД	-	-	-	-	-	-	-	-	-	-	-	-	-
в чуждестранна валута	253 983	255 105	243 995	114 542	256 806	110 845	391 730	380 209	368 225	524 492	494 531	469 065	468 490
Социалноосигурителни фондове	-	-	-	-	-	-	-	-	-	-	-	-	-
Нефинансови предприятия	57 635	53 759	52 056	51 853	51 531	52 220	51 450	49 679	37 687	39 210	55 612	59 479	67 294
Финансови предприятия	196 348	201 346	191 939	62 689	205 275	58 625	340 280	330 530	330 538	485 282	438 919	409 586	401 196
Домакинства и НТООД	-	-	-	-	-	-	-	-	-	-	-	-	-
в т.ч. в евро	253 008	251 122	243 551	114 290	255 643	109 645	390 514	379 019	367 028	523 302	492 270	466 799	466 284
Социалноосигурителни фондове	-	-	-	-	-	-	-	-	-	-	-	-	-
Нефинансови предприятия	57 635	53 759	52 056	51 853	51 531	52 220	51 450	49 679	37 687	39 210	55 612	59 479	67 294
Финансови предприятия	195 373	197 363	191 495	62 437	204 112	57 425	339 064	329 340	329 341	484 092	436 658	407 320	398 990
Домакинства и НТООД	-	-	-	-	-	-	-	-	-	-	-	-	-
Депозити с договорен матуритет до 2 години	792 806	789 758	789 761	1 055 326	1 021 327	859 101	859 772	859 802	859 323	693 874	693 734	705 734	705 734
в левове	486 000	486 000	486 000	627 000	593 000	288 000	288 670	288 700	288 220	283 150	283 010	295 010	295 010
Социалноосигурителни фондове	29 000	29 000	29 000	29 000	17 000	17 000	17 000	17 000	17 000	12 000	12 000	24 000	24 000
Нефинансови предприятия	-	-	-	-	-	-	-	-	-	-	-	-	-
Финансови предприятия	457 000	457 000	457 000	598 000	576 000	271 000	271 000	271 000	271 000	271 000	271 000	271 000	271 000
Домакинства и НТООД	-	-	-	-	-	-	670	700	220	150	10	10	10
в чуждестранна валута	306 806	303 758	303 761	428 326	428 327	571 101	571 102	571 102	571 103	410 724	410 724	410 724	410 724
Социалноосигурителни фондове	-	-	-	-	-	-	-	-	-	-	-	-	-
Нефинансови предприятия	21 514	21 514	21 514	21 514	21 514	21 514	21 514	21 514	21 514	21 514	21 514	21 514	21 514
Финансови предприятия	285 292	282 244	282 247	406 812	406 813	549 587	549 588	549 588	549 589	389 210	389 210	389 210	389 210

(продължава)

1.3.3. АНАЛИТИЧНА ОТЧЕТНОСТ НА БНБ
(продължение)

(хил. лв.)

	IX.2012	X.2012	XI.2012	XII.2012	I.2013	II.2013	III.2013	IV.2013	V.2013	VI.2013	VII.2013	VIII.2013	IX.2013
Домакинства и НТООД	-	-	-	-	-	-	-	-	-	-	-	-	-
в т.ч. в евро	299 242	299 242	299 243	428 326	428 327	571 101	571 102	571 102	571 103	410 724	410 724	410 724	410 724
Социалноосигурителни фондове	-	-	-	-	-	-	-	-	-	-	-	-	-
Нефинансови предприятия	21 514	21 514	21 514	21 514	21 514	21 514	21 514	21 514	21 514	21 514	21 514	21 514	21 514
Финансови предприятия	277 728	277 728	277 729	406 812	406 813	549 587	549 588	549 588	549 589	389 210	389 210	389 210	389 210
Домакинства и НТООД	-	-	-	-	-	-	-	-	-	-	-	-	-
Депозити, договорени за ползване след предизвестие до 3 месеца	-	-	-	-	-	-	-	-	-	-	-	-	-
в левове	-	-	-	-	-	-	-	-	-	-	-	-	-
в чуждестранна валута	-	-	-	-	-	-	-	-	-	-	-	-	-
в т.ч. в евро	-	-	-	-	-	-	-	-	-	-	-	-	-
ДЪЛГОСРОЧНИ ПАСИВИ, НЕВКЛЮЧЕНИ В ПАРИЧНАТА МАСА	5 175 722	5 049 365	5 076 353	4 912 023	4 802 551	4 787 417	4 878 668	4 486 520	4 365 563	3 918 284	4 144 143	4 256 519	4 111 377
Депозити с договорен матуритет над 2 години и депозити, договорени за ползване след предизвестие над 3 месеца	-	-	-	-	-	-	-	-	-	-	-	-	-
в левове	-	-	-	-	-	-	-	-	-	-	-	-	-
в чуждестранна валута	-	-	-	-	-	-	-	-	-	-	-	-	-
в т.ч. в евро	-	-	-	-	-	-	-	-	-	-	-	-	-
КАПИТАЛ И РЕЗЕРВИ	5 175 722	5 049 365	5 076 353	4 912 023	4 802 551	4 787 417	4 878 668	4 486 520	4 365 563	3 918 284	4 144 143	4 256 519	4 111 377
Основен капитал	20 000	20 000	20 000	20 000	20 000	20 000	20 000	20 000	20 000	20 000	20 000	20 000	20 000
Резерви	5 046 427	4 910 967	4 933 379	4 749 854	4 624 935	4 603 945	4 681 747	4 425 822	4 299 990	3 842 573	4 063 482	4 171 026	4 022 547
Финансов резултат	109 295	118 398	122 974	142 169	157 616	163 472	176 921	40 698	45 573	55 711	60 661	65 493	68 830

* Включва и резервната позиция в МВФ.
** Включва само получените кредити от МВФ.

Източник: БНБ.

1.3.4. АНАЛИТИЧНА ОТЧЕТНОСТ НА ДРУГИ ПАРИЧНО-ФИНАНСОВИ ИНСТИТУЦИИ

(хил. лв.)

	IX.2012	X.2012	XI.2012	XII.2012	I.2013	II.2013	III.2013	IV.2013	V.2013	VI.2013	VII.2013	VIII.2013	IX.2013
Валутен курс: лв. за 1 щ.д.	1.51263	1.50530	1.50611	1.48360	1.44342	1.48970	1.52740	1.49620	1.50379	1.49528	1.47332	1.47777	1.44823
лв. за 1 евро	1.95583	1.95583	1.95583	1.95583	1.95583	1.95583	1.95583	1.95583	1.95583	1.95583	1.95583	1.95583	1.95583
АКТИВИ	**63 406 885**	**63 227 294**	**63 645 326**	**64 544 425**	**64 809 291**	**65 397 743**	**65 712 672**	**65 517 339**	**65 755 102**	**65 887 600**	**66 510 485**	**67 241 469**	**67 809 869**
НЕТНИ ЧУЖДЕСТРАННИ АКТИВИ	-2 654 980	-2 919 700	-3 124 190	-3 644 721	-1 953 059	-1 587 901	-1 777 380	-2 081 317	-1 399 824	-1 163 248	-962 737	181 006	239 329
Чуждестранни активи	9 505 494	9 360 233	11 039 695	10 030 094	11 431 784	11 748 320	11 623 411	10 845 283	11 600 728	11 832 966	11 972 288	12 842 821	12 777 708
Каса в чуждестранна валута	536 570	542 370	511 984	587 752	551 996	522 940	531 290	526 506	563 821	599 280	671 454	645 255	617 269
в т.ч. в евро	394 953	398 264	387 220	462 105	435 438	398 127	400 241	404 438	436 621	456 924	523 391	486 822	464 127
Депозити	6 765 893	6 525 497	6 223 527	4 947 015	6 329 290	6 371 321	6 120 860	4 901 379	5 572 406	5 731 157	5 739 796	6 611 822	6 474 559
в левове	701 522	598 811	671 442	472 765	605 698	668 826	440 208	189 338	419 885	859 799	348 358	900 681	855 614
в чуждестранна валута	6 064 371	5 926 686	5 552 085	4 474 250	5 723 592	5 702 495	5 680 652	4 712 041	5 152 521	4 871 358	5 391 438	5 711 141	5 618 945
в т.ч. в евро	4 667 457	4 667 405	4 374 863	3 516 347	4 264 706	4 332 057	3 980 499	3 794 295	4 200 582	3 877 011	3 716 517	4 386 221	4 070 815
Репо сделки	-	5 014	5 033	3 563	23 295	22 812	24 716	337 538	337 558	345 543	235 919	243 409	345 333
в левове	-	5 014	5 033	3 563	6 579	6 096	8 000	7 889	7 909	7 930	8 099	8 153	8 194
в чуждестранна валута	-	-	-	-	16 716	16 716	16 716	329 649	329 649	337 613	227 820	235 256	337 139
в т.ч. в евро	-	-	-	-	16 716	16 716	16 716	329 649	329 649	337 613	227 820	235 256	337 139
Кредити	878 946	875 859	2 640 085	2 794 038	2 790 696	2 807 306	2 905 189	2 937 167	2 926 301	2 906 543	2 899 474	2 843 107	2 850 346
в левове	32 794	30 488	32 231	96 533	90 777	90 836	88 957	89 078	91 402	91 253	90 073	94 548	99 166
в чуждестранна валута	846 152	845 371	2 607 854	2 697 505	2 699 919	2 716 470	2 816 232	2 848 089	2 834 899	2 815 290	2 809 401	2 748 559	2 751 180
в т.ч. в евро	585 582	597 102	2 362 857	2 452 478	2 480 362	2 489 402	2 555 047	2 562 892	2 528 714	2 518 276	2 514 395	2 449 157	2 452 530
Ценни книжа, различни от акции	1 226 325	1 313 831	1 537 885	1 577 431	1 619 437	1 906 458	1 923 275	2 025 022	2 082 670	2 132 891	2 305 211[p]	2 377 674[p]	2 368 467
в левове	134 056	112 262	103 079	102 928	103 266	103 269	101 481	103 607	103 729	23 429	23 430	23 427	23 426
в чуждестранна валута	1 092 269	1 201 569	1 434 806	1 474 503	1 516 171	1 803 189	1 821 794	1 921 415	1 978 941	2 109 462	2 281 781[p]	2 354 247[p]	2 345 041
в т.ч. в евро	1 039 132	1 076 942	1 203 797	1 260 345	1 345 060	1 521 657	1 537 956	1 628 559	1 671 144	1 791 154	1 991 967	2 069 934	2 065 081
Акции и други капиталови инструменти	97 760	97 662	121 181	120 295	117 070	117 483	118 081	117 671	117 972	117 552	120 434[p]	121 554[p]	121 734
в левове	-	-	-	-	-	-	-	-	-	-	-	-	-
в чуждестранна валута	97 760	97 662	121 181	120 295	117 070	117 483	118 081	117 671	117 972	117 552	120 434[p]	121 554[p]	121 734
в т.ч. в евро	78 538	78 543	101 543	101 542	99 877	99 852	99 833	99 854	99 826	99 803	99 801	99 811	99 837
Минус: чуждестранни пасиви	12 160 474	12 279 933	14 163 885	13 674 815	13 384 843	13 336 221	13 400 791	12 926 600	13 000 552	12 996 214	12 935 025	12 661 815	12 538 379
Депозити	11 595 892	12 098 526	12 156 206	11 679 736	11 383 203	10 924 182	10 978 916	10 511 535	10 597 311	10 597 776	10 536 470	10 258 810	10 134 368
в левове	1 069 372	922 641	595 560	818 037	607 436	592 347	636 698	613 711	626 010	629 633	605 046	710 922	748 703
в чуждестранна валута	10 526 520	11 175 885	11 560 646	10 861 699	10 775 767	10 331 835	10 342 218	9 897 824	9 971 301	9 968 143	9 931 424	9 547 888	9 385 665
в т.ч. в евро	9 920 058	10 477 433	10 868 003	10 167 184	10 114 512	9 655 654	9 426 190	9 233 256	9 303 418	9 282 876	9 267 897	8 879 570	8 792 723
Репо сделки	421 254	35 729	1 822 802	1 818 911	1 825 968	2 249 704	2 259 482	2 222 562	2 225 109	2 220 308	2 220 487	2 224 937	2 225 751
в левове	-	-	-	-	-	-	-	-	-	-	-	-	-
в чуждестранна валута	421 254	35 729	1 822 802	1 818 911	1 825 968	2 249 704	2 259 482	2 222 562	2 225 109	2 220 308	2 220 487	2 224 937	2 225 751
в т.ч. в евро	412 783	27 299	1 814 368	1 810 751	1 817 596	2 241 511	2 251 540	2 221 964	2 224 507	2 219 261	2 219 456	2 224 346	2 224 737
Ценни книжа*	143 328	145 678	184 877	176 168	175 672	162 335	162 393	192 503	178 132	178 130	178 068	178 068	178 260
в левове	11 876	14 219	14 294	13 833	13 337	-	58	30 168	39 267	39 267	39 205	39 205	39 397
в чуждестранна валута	131 452	131 459	170 583	162 335	162 335	162 335	162 335	162 335	138 865	138 863	138 863	138 863	138 863
в т.ч. в евро	131 452	131 459	170 583	162 335	162 335	162 335	162 335	162 335	138 865	138 863	138 863	138 863	138 863
РЕЗЕРВИ В БНБ**	7 703 430	7 736 173	7 604 604	8 860 059	8 642 245	8 380 257	8 668 256	8 410 960	8 200 740	8 063 298	8 497 454	8 900 125	9 037 596
Каса в левове	843 974	813 718	845 640	1 050 704	831 617	836 394	860 998	1 076 493	874 691	899 302	886 975	936 389	913 199
Депозити	6 859 456	6 922 455	6 758 964	7 809 355	7 810 628	7 543 863	7 807 258	7 334 467	7 326 049	7 163 996	7 610 479	7 963 736	8 124 397
в левове	4 183 919	4 293 359	4 093 793	5 079 959	4 448 319	4 221 330	4 342 325	4 369 984	3 519 809	4 294 355	4 211 894	4 240 047	4 412 897
в чуждестранна валута	2 675 537	2 629 096	2 665 171	2 729 396	3 362 309	3 322 533	3 464 933	2 964 483	3 806 240	2 869 641	3 398 585	3 723 689	3 711 500
в т.ч. в евро	2 675 537	2 629 096	2 665 171	2 729 396	3 362 309	3 322 533	3 464 933	2 964 483	3 806 240	2 869 641	3 398 585	3 723 689	3 711 500
ВЗЕМАНИЯ ОТ СЕКТОР ДЪРЖАВНО УПРАВЛЕНИЕ	4 620 491	4 792 581	4 996 134	4 984 696	4 090 998	5 016 624	5 055 457	5 096 598	5 142 905	5 184 419	5 185 178	4 513 908	4 817 224
Централно държавно управление (нето)	4 296 882	4 468 814	4 668 063	4 655 839	3 762 465	4 692 010	4 737 774	4 789 346	4 832 137	4 872 424	4 871 929	4 202 955	4 510 139
Вземания	4 988 783	5 162 321	5 349 243	5 277 916	4 382 202	5 338 690	5 414 030	5 487 105	5 535 892	5 576 370	5 560 085	4 902 927	5 216 804

(продължава)

1.3.4. АНАЛИТИЧНА ОТЧЕТНОСТ НА ДРУГИ ПАРИЧНО-ФИНАНСОВИ ИНСТИТУЦИИ
(продължение)

(хил. лв.)

	IX.2012	X.2012	XI.2012	XII.2012	I.2013	II.2013	III.2013	IV.2013	V.2013	VI.2013	VII.2013	VIII.2013	IX.2013
ДЦК	4 988 724	5 158 720	5 336 223	5 264 895	4 371 492	5 327 988	5 413 995	5 487 050	5 535 849	5 576 337	5 558 324	4 899 069	5 207 716
в левове	1 919 534	1 998 444	2 069 888	2 079 742	2 170 798	2 888 928	2 963 302	3 045 218	3 073 906	3 061 686	3 056 203	2 364 967	2 667 024
в чуждестранна валута	3 069 190	3 160 276	3 266 335	3 185 153	2 200 694	2 439 060	2 450 693	2 441 832	2 461 943	2 514 651	2 502 121	2 534 102	2 540 692
в т.ч. в евро	2 185 294	2 315 112	2 417 093	2 346 461	1 306 436	1 499 983	1 495 207	1 488 894	1 514 028	1 557 719	1 572 081	1 594 637	1 586 945
Репо сделки	-	-	-	-	-	-	-	-	-	-	-	-	-
в левове	-	-	-	-	-	-	-	-	-	-	-	-	-
в чуждестранна валута	-	-	-	-	-	-	-	-	-	-	-	-	-
в т.ч. в евро	-	-	-	-	-	-	-	-	-	-	-	-	-
Кредити	59	3 601	13 020	13 021	10 710	10 702	35	55	43	33	1 761	3 858	9 088
в левове	28	3 585	13 015	13 012	10 700	10 699	27	34	30	27	26	3 857	8 878
в чуждестранна валута	31	16	5	9	10	3	8	21	13	6	1 735	1	210
в т.ч. в евро	31	16	5	9	10	3	8	21	13	6	1 735	1	210
Минус: задължения	691 901	693 507	681 180	622 077	619 737	646 680	676 256	697 759	703 755	703 946	688 156	699 972	706 665
Депозити	691 901	693 507	681 180	622 077	619 737	646 680	676 256	697 759	703 755	703 946	688 156	699 972	706 665
в левове	445 568	445 677	440 359	378 963	377 530	403 377	411 500	427 485	434 660	445 627	431 803	440 909	447 824
в чуждестранна валута	246 333	247 830	240 821	243 114	242 207	243 303	264 756	270 274	269 095	258 319	256 353	259 063	258 841
в т.ч. в евро	228 163	229 674	222 937	226 233	224 478	225 045	245 867	251 756	250 213	239 643	234 933	237 105	236 960
Репо сделки	-	-	-	-	-	-	-	-	-	-	-	-	-
в левове	-	-	-	-	-	-	-	-	-	-	-	-	-
в чуждестранна валута	-	-	-	-	-	-	-	-	-	-	-	-	-
в т.ч. в евро	-	-	-	-	-	-	-	-	-	-	-	-	-
Местно държавно управление и СОФ	323 609	323 767	328 071	328 857	328 533	324 614	317 683	307 252	310 768	311 995	313 249	310 953	307 085
Ценни книжа, различни от акции	65 072	62 621	62 567	62 566	62 412	62 384	62 375	59 965	59 263	57 431	57 282	57 276	57 254
в левове	5 182	5 004	4 990	4 989	4 844	4 816	4 807	4 668	3 964	3 965	3 816	3 810	3 812
в чуждестранна валута	59 890	57 617	57 577	57 577	57 568	57 568	57 568	55 297	55 299	53 466	53 466	53 466	53 442
в т.ч. в евро	59 890	57 617	57 577	57 577	57 568	57 568	57 568	55 297	55 299	53 466	53 466	53 466	53 442
Репо сделки	-	-	-	-	-	-	-	-	-	-	-	-	-
в левове	-	-	-	-	-	-	-	-	-	-	-	-	-
в чуждестранна валута	-	-	-	-	-	-	-	-	-	-	-	-	-
в т.ч. в евро	-	-	-	-	-	-	-	-	-	-	-	-	-
Кредити	258 537	261 146	265 504	266 291	266 121	262 230	255 308	247 287	251 505	254 564	255 967	253 677	249 831
в левове	190 124	193 418	198 339	199 317	199 816	196 168	189 703	182 481	186 928	190 181	192 257	189 684	186 175
в чуждестранна валута	68 413	67 728	67 165	66 974	66 305	66 062	65 605	64 806	64 577	64 383	63 710	63 993	63 656
в т.ч. в евро	68 413	67 728	67 165	66 974	66 305	66 062	65 605	64 806	64 577	64 383	63 710	63 993	63 656
ВЗЕМАНИЯ ОТ НЕПРАВИТЕЛСТВЕНИЯ СЕКТОР	55 336 099	55 344 842	55 821 076	55 678 041	55 617 808	55 260 229	55 242 323	55 376 265	55 291 732	55 320 320	55 416 473	55 235 439	55 456 911
Нефинансови предприятия	35 227 879	35 280 691	35 775 267	35 577 648	35 621 501	35 369 038	35 392 423	35 498 615	35 414 295	35 424 225	35 490 623^{p}	35 334 704	35 567 366
Репо сделки	28 329	28 314	28 837	25 943	25 943	25 943	27 630	27 630	31 583	31 828	32 828	31 828	31 828
в левове	27 361	27 346	27 869	24 975	24 975	24 975	26 662	26 662	30 615	30 860	31 860	30 860	30 860
в чуждестранна валута	968	968	968	968	968	968	968	968	968	968	968	968	968
в т.ч. в евро	968	968	968	968	968	968	968	968	968	968	968	968	968
Кредити	34 600 558	34 633 959	35 147 488	35 065 211	35 111 300	34 868 363	34 886 051	35 001 163	34 918 001	34 928 339	34 991 993^{p}	34 838 256	35 075 541
в левове	8 328 144	8 353 169	8 630 650	8 630 745	8 780 043	8 609 664	8 621 002	8 906 012	9 068 292	9 247 190	9 243 611	9 260 396	9 506 085
в чуждестранна валута	26 272 414	26 280 790	26 516 838	26 434 466	26 331 257	26 258 699	26 265 049	26 095 151	25 849 709	25 681 149	25 748 382^{p}	25 577 860	25 569 456
в т.ч. в евро	25 381 278	25 376 772	25 573 781	25 517 557	25 466 069	25 297 638	25 325 810	25 158 243	24 886 082	24 767 928	24 826 479^{p}	24 660 831	24 670 055
Ценни книжа, различни от акции	448 386	448 486	425 744	307 342	302 005	294 466	279 548	284 386	279 468	278 437	280 131	279 227	274 552
в левове	12 119	14 108	14 190	14 113	14 105	13 441	12 218	12 227	12 162	12 175	12 175	12 190	12 302
в чуждестранна валута	436 267	434 378	411 554	293 229	287 900	281 025	267 330	272 159	267 306	266 262	267 956	267 037	262 250
в т.ч. в евро	432 485	430 615	407 789	289 520	284 291	277 301	263 511	268 418	267 306	266 262	267 956	267 037	262 250
Акции и други капиталови инструменти	150 606	169 932	173 198	179 152	182 253	180 266	199 194	185 436	185 243	185 621	185 671	185 393	185 445
в левове	150 606	169 932	173 198	179 152	182 253	180 266	199 194	185 436	185 243	185 621	185 671	185 393	185 445

(продължава)

1.3.4. АНАЛИТИЧНА ОТЧЕТНОСТ НА ДРУГИ ПАРИЧНО-ФИНАНСОВИ ИНСТИТУЦИИ

(продължение)

(хил. лв.)

	IX.2012	X.2012	XI.2012	XII.2012	I.2013	II.2013	III.2013	IV.2013	V.2013	VI.2013	VII.2013	VIII.2013	IX.2013
в чуждестранна валута	-	-	-	-	-	-	-	-	-	-	-	-	-
в т.ч. в евро	-	-	-	-	-	-	-	-	-	-	-	-	-
Финансови предприятия	1 423 939	1 408 501	1 392 964	1 383 083	1 373 267	1 358 746	1 357 334	1 346 629	1 327 806	1 308 530	1 310 293	1 333 595	1 318 352
Репо сделки	76 843	67 126	70 782	60 614	53 685	55 533	58 562	35 532	25 496	24 304	26 190	29 528	31 818
в левове	73 823	64 106	56 350	46 182	40 966	41 432	44 079	23 589	20 374	18 200	18 930	19 465	19 715
в чуждестранна валута	3 020	3 020	14 432	14 432	12 719	14 101	14 483	11 943	5 122	6 104	7 260	10 063	12 103
в т.ч. в евро	3 020	3 020	14 432	14 432	12 719	14 101	14 483	11 943	5 122	6 104	7 260	10 063	12 103
Кредити	1 013 481	1 013 368	997 261	989 758	967 779	956 236	950 162	963 607	957 831	939 041	935 326	955 813	942 302
в левове	300 274	298 839	290 948	330 421	313 691	311 266	326 921	334 751	336 231	314 857	323 799	329 518	313 163
в чуждестранна валута	713 207	714 529	706 313	659 337	654 088	644 970	623 241	628 856	621 600	624 184	611 527	626 295	629 139
в т.ч. в евро	702 812	703 344	695 301	649 142	644 399	634 620	611 932	616 227	609 361	612 245	599 841	615 130	620 765
Ценни книжа, различни от акции	59 904	56 896	54 193	50 315	47 260	44 614	43 832	41 698	38 318	38 417	40 786	39 608	37 645
в левове	7 131	3 786	3 647	3 647	3 647	3 647	3 647	-	-	-	-	-	-
в чуждестранна валута	52 773	53 110	50 546	46 668	43 613	40 967	40 185	41 698	38 318	38 417	40 786	39 608	37 645
в т.ч. в евро	52 773	53 110	50 546	46 668	43 613	40 967	40 185	41 698	38 318	38 417	40 786	39 608	37 645
Акции и други капиталови инструменти	273 711	271 111	270 728	282 396	304 543	302 363	304 778	305 792	306 161	306 768	307 991	308 646	306 587
в левове	273 711	271 111	270 728	282 396	304 543	302 363	304 778	305 792	306 161	306 738	307 961	308 616	306 557
в чуждестранна валута	-	-	-	-	-	-	-	-	-	30	30	30	30
в т.ч. в евро	-	-	-	-	-	-	-	-	-	30	30	30	30
Домакинства и НТООД	18 684 281	18 655 650	18 652 845	18 717 310	18 623 040	18 532 445	18 492 566	18 531 021	18 549 631	18 587 565	18 615 557[p]	18 567 140	18 571 193
Репо сделки	2 130	2 011	1 958	1 915	2 153	1 544	1 791	1 552	1 510	1 410	1 380	1 395	1 534
в левове	1 544	1 425	1 372	1 329	1 567	1 544	1 791	1 552	1 510	1 410	1 380	1 395	1 534
в чуждестранна валута	586	586	586	586	586	-	-	-	-	-	-	-	-
в т.ч. в евро	586	586	586	586	586	-	-	-	-	-	-	-	-
Кредити	18 682 151	18 653 639	18 650 887	18 715 395	18 620 887	18 530 901	18 490 775	18 529 469	18 548 121	18 586 155	18 614 177[p]	18 565 745	18 569 659
в левове	11 056 231	11 042 901	11 056 229	11 006 421	10 961 864	10 899 127	10 883 516	10 973 789	11 070 291	11 147 646	11 210 133	11 215 714	11 288 254
в чуждестранна валута	7 625 920	7 610 738	7 594 658	7 708 974	7 659 023	7 631 774	7 607 259	7 555 680	7 477 830	7 438 509	7 404 044[p]	7 350 031	7 281 405
в т.ч. в евро	7 454 864	7 438 873	7 423 681	7 539 815	7 496 892	7 467 632	7 437 989	7 387 504	7 311 068	7 265 066	7 231 819[p]	7 181 509	7 112 656
ДЪЛГОТРАЙНИ АКТИВИ	3 170 196	3 216 215	3 230 359	3 413 162	3 444 583	3 461 897	3 478 870	3 493 937	3 510 703	3 656 635	3 706 646	3 727 266	3 745 659
ДРУГИ ПОЗИЦИИ (нето)	-4 768 351	-4 942 817	-4 882 657	-4 746 812	-5 033 284	-5 133 363	-4 954 854	-4 779 104	-4 991 154	-5 173 824	-5 332 529	-5 316 275	-5 486 850
Отношения между други ПФИ (нето)	106 986	119 785	115 664	99 308	84 022	18 877	8 080	41 006	37 055	43 234	42 123	60 997	47 994
Вземания от други ПФИ	2 154 246	1 880 040	1 997 742	2 109 644	1 814 162	1 781 632	2 019 597	1 787 222	1 822 744	1 866 976	1 779 045	1 809 672	1 883 829
в левове	1 033 745	1 025 160	1 107 281	1 267 373	1 010 209	888 030	1 114 601	978 507	1 012 676	1 104 520	1 021 679	1 045 287	1 040 259
в чуждестранна валута	1 120 501	854 880	890 461	842 271	803 953	893 602	904 996	808 715	810 068	762 456	757 366	764 385	843 570
в т.ч. в евро	689 026	526 175	559 767	587 692	530 668	535 417	640 631	546 918	560 563	510 839	505 287	488 248	446 667
Минус: задължения към други ПФИ	2 047 260	1 760 255	1 882 078	2 010 336	1 730 140	1 762 755	2 011 517	1 746 216	1 785 689	1 823 742	1 736 922	1 748 675	1 835 835
в левове	963 969	948 903	1 031 750	1 202 721	953 859	886 768	1 125 674	960 044	993 712	1 082 405	993 134	1 005 319	1 010 982
в чуждестранна валута	1 083 291	811 352	850 328	807 615	776 281	875 987	885 843	786 172	791 977	741 337	743 788	743 356	824 853
в т.ч. в евро	651 763	482 596	519 509	556 707	512 528	517 785	621 492	524 369	541 712	489 715	491 696	467 210	425 762
Други (нето)	-4 875 337	-5 062 602	-4 998 321	-4 846 120	-5 117 306	-5 152 240	-4 962 934	-4 820 110	-5 028 209	-5 217 058	-5 374 652	-5 377 272	-5 534 844
Други некласифицирани активи	3 016 997	2 979 816	3 019 497	3 109 451	2 905 646	2 961 495	3 177 513	3 320 412	3 213 980	3 164 248	3 115 802	3 113 892	3 107 753
в левове	1 305 086	1 276 724	1 252 564	1 280 806	1 280 440	1 288 031	1 372 536	1 440 201	1 424 522	1 423 634	1 393 096	1 359 781	1 357 452
в чуждестранна валута	1 711 911	1 703 092	1 766 933	1 828 645	1 625 206	1 673 464	1 804 977	1 880 211	1 789 458	1 740 614	1 722 706	1 754 111	1 750 301
в т.ч. в евро	1 528 163	1 525 843	1 592 023	1 633 240	1 488 199	1 518 284	1 587 744	1 677 246	1 586 725	1 518 073	1 512 460	1 516 936	1 511 708
Минус: други некласифицирани пасиви	7 892 334	8 042 418	8 017 818	7 955 571	8 022 952	8 113 735	8 140 447	8 140 522	8 242 189	8 381 306	8 490 454	8 491 164	8 642 597
в левове	5 337 592	5 514 000	5 402 766	5 424 058	5 504 457	5 558 430	5 468 992	5 511 224	5 672 542	5 797 234	5 867 883	5 839 530	5 946 433
в чуждестранна валута	2 554 742	2 528 418	2 615 052	2 531 513	2 518 495	2 555 305	2 671 455	2 629 298	2 569 647	2 584 072	2 622 571	2 651 634	2 696 164
в т.ч. в евро	2 334 302	2 329 422	2 412 792	2 275 049	2 267 418	2 322 031	2 416 756	2 345 590	2 316 233	2 347 941	2 365 940	2 384 616	2 451 305

(продължава)

1.3.4. АНАЛИТИЧНА ОТЧЕТНОСТ НА ДРУГИ ПАРИЧНО-ФИНАНСОВИ ИНСТИТУЦИИ

(продължение)

(хил. лв.)

	IX.2012	X.2012	XI.2012	XII.2012	I.2013	II.2013	III.2013	IV.2013	V.2013	VI.2013	VII.2013	VIII.2013	IX.2013
ПАСИВИ	**63 406 885**	**63 227 294**	**63 645 326**	**64 544 425**	**64 809 291**	**65 397 743**	**65 712 672**	**65 517 339**	**65 755 102**	**65 887 600**	**66 510 485**	**67 241 469**	**67 809 869**
ЗАДЪЛЖЕНИЯ КЪМ БНБ	255	255	255	255	255	255	255	255	255	255	255	255	255
в левове	255	255	255	255	255	255	255	255	255	255	255	255	255
в чуждестранна валута	-	-	-	-	-	-	-	-	-	-	-	-	-
в т.ч. в евро	-	-	-	-	-	-	-	-	-	-	-	-	-
ПАСИВИ, ВКЛЮЧЕНИ В ПАРИЧНАТА МАСА	50 952 421	50 685 239	51 163 887	51 931 869	52 108 269	52 650 851	52 913 194	52 729 596	52 946 089	53 007 376	53 561 417	54 262 764	54 857 096
ДЕПОЗИТИ	50 844 312	50 569 766	51 050 666	51 818 601	51 987 246	52 633 647	52 885 510	52 694 351	52 906 654	52 962 237	53 511 628	54 209 024	54 798 254
Овърнайт депозити	14 051 863	13 802 749	14 097 743	14 279 716	14 276 146	14 904 067	14 829 791	14 887 451	15 430 924	15 605 383	16 176 834	16 579 398	16 757 375
в левове	10 063 528	9 756 979	9 958 459	10 457 925	10 304 112	11 106 545	10 940 650	10 940 306	11 303 564	11 454 925	11 902 786	12 161 094	12 248 021
Местно държавно управление и СОФ	841 776	816 601	814 202	1 110 204	1 144 993	1 233 813	1 286 257	1 398 047	1 336 151	1 362 530	1 407 207	1 424 997	1 416 326
Нефинансови предприятия	5 233 804	5 033 554	5 164 745	5 123 492	4 909 577	5 224 514	5 192 759	5 040 164	5 526 550	5 450 627	5 785 364	5 851 028	5 949 816
Финансови предприятия	884 134	817 497	781 987	696 332	785 407	992 327	783 802	709 302	729 413	805 026	844 874	963 032	920 562
Домакинства и НТООД	3 103 814	3 089 327	3 197 525	3 527 897	3 464 135	3 655 891	3 677 832	3 792 793	3 711 450	3 836 742	3 865 341	3 922 037	3 961 317
в чуждестранна валута	3 988 335	4 045 770	4 139 284	3 821 791	3 972 034	3 797 522	3 889 141	3 947 145	4 127 360	4 150 458	4 274 048	4 418 304	4 509 354
Местно държавно управление и СОФ	46 318	50 527	46 877	36 013	35 416	35 306	33 697	33 500	35 505	36 516	36 675	35 805	32 912
Нефинансови предприятия	2 925 340	2 961 134	2 994 723	2 710 514	2 661 945	2 499 851	2 466 662	2 470 724	2 561 069	2 599 905	2 669 089	2 740 760	2 861 740
Финансови предприятия	345 983	373 037	422 754	259 678	397 818	295 860	354 010	379 284	441 444	384 388	417 669	462 412	424 982
Домакинства и НТООД	670 694	661 072	674 930	815 586	876 855	966 505	1 034 772	1 063 637	1 089 342	1 129 649	1 150 615	1 179 327	1 189 720
в т.ч. в евро	3 041 215	3 170 871	3 212 812	3 028 198	3 299 863	3 200 914	3 190 085	3 293 999	3 338 356	3 400 425	3 500 647	3 646 664	3 695 108
Местно държавно управление и СОФ	46 253	50 462	46 823	35 959	35 361	35 250	33 639	33 444	35 448	36 459	36 620	35 739	32 845
Нефинансови предприятия	2 203 350	2 272 354	2 263 335	2 087 828	2 198 107	2 097 668	1 980 568	2 031 152	2 011 776	2 090 118	2 151 761	2 242 064	2 305 824
Финансови предприятия	266 845	328 732	368 635	244 543	352 680	275 957	317 853	340 563	379 736	332 964	352 516	387 262	366 977
Домакинства и НТООД	524 767	519 323	534 019	659 868	713 715	792 039	858 025	888 840	911 396	940 884	959 750	981 599	989 462
Депозити с договорен матуритет до 2 години	31 035 469	30 977 565	30 987 091	30 881 321	30 678 609	30 187 693	30 113 641	29 602 984	28 935 143	28 491 293	28 181 815	28 157 321	28 284 024
в левове	15 950 826	16 233 091	16 265 486	16 275 876	16 224 784	15 912 947	15 590 988	15 323 871	14 755 074	14 509 877	14 383 565	14 370 136	14 309 158
Местно държавно управление и СОФ	222 558	216 726	216 923	190 589	192 024	205 271	211 673	244 959	286 673	299 036	300 015	279 557	262 453
Нефинансови предприятия	3 014 027	3 146 767	3 076 654	3 152 914	3 219 304	3 164 140	3 124 232	3 103 599	2 733 403	2 693 462	2 668 008	2 744 757	2 791 243
Финансови предприятия	1 590 903	1 640 993	1 679 199	1 786 022	1 781 655	1 752 174	1 760 894	1 725 904	1 687 168	1 633 527	1 637 194	1 620 021	1 610 026
Домакинства и НТООД	11 123 338	11 228 605	11 292 710	11 146 351	11 031 801	10 791 362	10 494 189	10 249 409	10 047 830	9 883 852	9 778 348	9 725 801	9 645 436
в чуждестранна валута	15 084 643	14 744 474	14 721 605	14 605 445	14 453 825	14 274 746	14 522 653	14 279 113	14 180 069	13 981 416	13 798 250	13 787 185	13 974 866
Местно държавно управление и СОФ	4 582	3 603	3 608	3 606	3 600	2 501	2 505	2 509	2 503	2 502	2 497	2 499	2 495
Нефинансови предприятия	2 724 441	2 689 488	2 709 273	2 782 227	2 837 107	2 742 908	2 989 578	2 871 149	2 844 660	2 746 986	2 706 323	2 860 996	3 124 747
Финансови предприятия	684 528	452 673	450 975	477 348	428 474	416 516	452 732	498 517	530 747	518 103	464 143	472 210	469 012
Домакинства и НТООД	11 671 092	11 598 710	11 557 749	11 342 264	11 184 644	11 112 821	11 077 838	10 906 938	10 802 159	10 713 825	10 625 287	10 451 480	10 378 612
в т.ч. в евро	12 789 713	12 443 324	12 401 048	12 258 217	12 159 228	11 966 415	12 065 388	11 954 062	11 955 537	11 737 684	11 598 054	11 574 981	11 777 348
Местно държавно управление и СОФ	4 413	3 435	3 440	3 440	3 440	2 335	2 335	2 342	2 335	2 335	2 334	2 334	2 334
Нефинансови предприятия	2 457 724	2 410 927	2 405 875	2 405 702	2 432 445	2 360 946	2 477 325	2 453 626	2 509 949	2 372 436	2 340 249	2 488 753	2 727 753
Финансови предприятия	680 566	449 626	447 955	462 944	424 510	413 106	448 352	494 055	523 592	510 690	456 897	459 636	457 341
Домакинства и НТООД	9 647 010	9 579 336	9 543 778	9 386 131	9 298 833	9 190 028	9 137 376	9 004 039	8 919 661	8 852 223	8 798 574	8 624 258	8 589 920
Депозити, договорени за ползване след предизвестие до 3 месеца	5 756 980	5 789 452	5 965 832	6 657 564	7 032 491	7 541 887	7 942 078	8 203 916	8 540 587	8 865 561	9 152 979	9 472 305	9 756 855
в левове	3 159 374	3 173 727	3 301 439	3 758 108	4 027 625	4 312 735	4 494 896	4 636 388	4 817 104	5 005 488	5 152 043	5 300 890	5 478 106
Местно държавно управление и СОФ	-	-	-	-	-	-	-	-	-	-	-	-	-
Нефинансови предприятия	45 906	31 197	33 548	43 894	35 872	41 440	47 317	24 300	26 945	18 282	23 830	24 198	21 232
Финансови предприятия	468	468	486	468	768	1 168	368	368	368	368	-	-	-
Домакинства и НТООД	3 113 000	3 142 062	3 267 405	3 713 746	3 990 985	4 270 127	4 447 211	4 611 720	4 789 791	4 986 838	5 128 213	5 276 692	5 456 874
в чуждестранна валута	2 597 606	2 615 725	2 664 393	2 899 456	3 004 866	3 229 152	3 447 182	3 567 528	3 723 483	3 860 073	4 000 936	4 171 415	4 278 749
Местно държавно управление и СОФ	-	-	-	-	-	-	-	-	-	-	-	-	-
Нефинансови предприятия	25 147	15 690	13 464	11 730	14 803	12 259	11 529	11 897	10 967	8 216	7 520	7 584	34 012
Финансови предприятия	1 532	1 532	1 532	1 532	2 216	2 216	1 630	1 630	1 630	1 278	-	-	-

(продължава)

1.3.4. АНАЛИТИЧНА ОТЧЕТНОСТ НА ДРУГИ ПАРИЧНО-ФИНАНСОВИ ИНСТИТУЦИИ

(продължение)

(хил. лв.)

	IX.2012	X.2012	XI.2012	XII.2012	I.2013	II.2013	III.2013	IV.2013	V.2013	VI.2013	VII.2013	VIII.2013	IX.2013
Домакинства и НТООД	2 570 927	2 598 503	2 649 397	2 886 194	2 987 847	3 214 677	3 434 023	3 554 001	3 710 886	3 850 579	3 993 416	4 163 831	4 244 737
в т.ч. в евро	2 087 823	2 102 834	2 139 617	2 337 376	2 412 585	2 589 547	2 776 321	2 876 072	3 010 168	3 122 138	3 250 485	3 381 587	3 476 788
Местно държавно управление и СОФ	-	-	-	-	-	-	-	-	-	-	-	-	-
Нефинансови предприятия	23 822	14 477	12 264	10 542	13 670	11 132	10 379	9 242	9 301	6 558	5 890	6 446	32 851
Финансови предприятия	1 532	1 532	1 532	1 532	2 216	2 216	1 630	1 630	1 630	1 278	-	-	-
Домакинства и НТООД	2 062 469	2 086 825	2 125 821	2 325 302	2 396 699	2 576 199	2 764 312	2 865 200	2 999 237	3 114 302	3 244 595	3 375 141	3 443 937
ТЪРГУЕМИ ИНСТРУМЕНТИ (ИЗДАДЕНИ ДЪЛГОВИ ЦЕННИ КНИЖА ДО 2 ГОДИНИ + АКЦИИ/ДЯЛОВЕ НА ФПП + РЕПО СДЕЛКИ)	108 109	115 473	113 221	113 268	121 023	17 204	27 684	35 245	39 435	45 139	49 789	53 740	58 842
в левове	105 095	112 459	110 207	111 525	121 023	17 204	27 684	35 245	39 435	45 139	49 789	53 740	58 842
в чуждестранна валута	3 014	3 014	3 014	1 743	-	-	-	-	-	-	-	-	-
в т.ч. в евро	3 014	3 014	3 014	1 743	-	-	-	-	-	-	-	-	-
ДЪЛГОСРОЧНИ ПАСИВИ, НЕВКЛЮЧЕНИ В ПАРИЧНАТА МАСА	12 454 209	12 541 800	12 481 184	12 612 301	12 700 767	12 746 637	12 799 223	12 787 488	12 808 758	12 879 969	12 948 813	12 978 450	12 952 518
Депозити с договорен матуритет над 2 години и депозити, договорени за ползване след предизвестие над 3 месеца	1 698 429	1 716 691	1 614 493	1 750 549	1 796 244	1 812 600	1 817 152	1 836 580	1 833 795	1 882 354	1 900 095	1 877 191	1 862 923
в левове	701 229	719 614	743 643	810 787	847 128	855 049	870 134	886 042	889 766	886 194	895 681	904 544	914 728
в чуждестранна валута	997 200	997 077	870 850	939 762	949 116	957 551	947 018	950 538	944 029	996 160	1 004 414	972 647	948 195
в т.ч. в евро	841 841	845 890	716 649	784 895	795 307	795 278	779 827	785 611	780 744	828 136	836 975	808 388	784 755
Издадени дългови ценни книжа над 2 години	104 439	104 461	104 483	83 401	83 404	83 407	83 774	85 733	85 736	73 928	73 928	73 928	73 928
в левове	-	-	-	-	-	-	-	-	-	-	-	-	-
в чуждестранна валута	104 439	104 461	104 483	83 401	83 404	83 407	83 774	85 733	85 736	73 928	73 928	73 928	73 928
в т.ч. в евро	104 439	104 461	104 483	83 401	83 404	83 407	83 774	85 733	85 736	73 928	73 928	73 928	73 928
КАПИТАЛ И РЕЗЕРВИ	10 651 341	10 720 648	10 762 208	10 778 351	10 821 119	10 850 630	10 898 297	10 865 175	10 889 227	10 923 687	10 974 790	11 027 331	11 015 667
Основен капитал	3 977 864	3 977 864	3 979 864	4 006 519	4 006 519	4 013 519	4 013 519	4 025 423	4 030 940	4 034 940	4 034 940	4 034 940	4 039 940
Резерви	5 413 006	5 432 389	5 434 029	5 461 758	5 541 205	5 496 741	5 507 246	5 517 057	5 699 544	5 669 667	5 666 405	5 666 075	5 614 177
Финансов резултат	1 260 471	1 310 395	1 348 315	1 310 074	1 273 395	1 340 370	1 377 532	1 322 695	1 158 743	1 219 080	1 273 445	1 326 316	1 361 550

* Включва издадените дългови ценни книжа и акции на фондовете на паричния пазар (ФПП), държани от нерезиденти.

** Показателят се съставя за целите на паричната статистика и методологически се различава от изискванията за минималните задължителни резерви на банките, изчислявани съгласно Наредба № 21 за задължителните минимални резерви, които банките поддържат при Българската народна банка.

Забележка: Предварителни данни.

Източници: други ПФИ.

1.3.5. ЧУЖДЕСТРАННИ АКТИВИ И ПАСИВИ НА БНБ

(хил. лв.)

	IX.2012	X.2012	XI.2012	XII.2012	I.2013	II.2013	III.2013	IV.2013	V.2013	VI.2013	VII.2013	VIII.2013	IX.2013
Валутен курс: лв. за 1 щ.д.	1.51263	1.50530	1.50611	1.48360	1.44342	1.48970	1.52740	1.49620	1.50379	1.49528	1.47332	1.47777	1.44823
лв. за 1 евро	1.95583	1.95583	1.95583	1.95583	1.95583	1.95583	1.95583	1.95583	1.95583	1.95583	1.95583	1.95583	1.95583
ЧУЖДЕСТРАННИ АКТИВИ НА БНБ	**30 358 549**	**29 551 795**	**29 556 138**	**30 448 480**	**27 782 816**	**27 244 877**	**28 374 666**	**29 091 311**	**29 057 354**	**28 565 979**	**29 246 453**	**29 123 318**	**29 244 736**
Международни резерви	**30 328 451**	**29 521 697**	**29 526 040**	**30 418 044**	**27 753 123**	**27 215 184**	**28 344 973**	**29 061 618**	**29 027 661**	**28 536 286**	**29 216 752**	**29 093 617**	**29 215 035**
Каса в чуждестранна валута	66 047	64 155	62 000	61 274	59 054	56 601	50 664	44 325	39 073	34 922	32 674	30 334	25 590
в т.ч. в евро	64 555	62 919	60 909	60 006	58 250	55 852	49 691	43 626	38 435	34 253	31 980	29 764	24 709
Притежавани СПТ	1 425 138	1 417 180	1 412 643	1 393 442	1 359 605	1 379 065	1 398 279	1 379 756	1 377 351	1 374 295	1 362 488	1 368 432	1 357 713
Монетарно злато	3 457 345	3 317 673	3 337 932	3 162 797	3 100 902	3 047 426	3 129 249	2 828 916	2 728 345	2 316 338	2 519 844	2 643 477	2 487 383
Монетарно злато в трезора на БНБ	1 381 994	1 326 062	1 334 077	1 263 998	1 239 112	1 217 548	1 250 172	1 129 982	1 089 698	925 047	1 006 221	1 055 447	992 979
Монетарно злато, депозирано при нерезиденти	2 075 351	1 991 611	2 003 855	1 898 799	1 861 790	1 829 878	1 879 077	1 698 934	1 638 647	1 391 291	1 513 623	1 588 030	1 494 404
Вземания от нерезидентни банки	15 503 376	15 235 531	14 834 417	15 950 432	12 260 187	12 189 624	13 959 294	14 457 062	14 677 794	15 021 388	15 620 185	15 062 738	15 223 955
Резервна позиция в МВФ	79 550	79 082	78 828	77 757	75 869	76 954	78 026	76 993	76 859	76 688	76 029	76 361	75 763
Депозити	7 612 847	7 323 903	6 819 776	7 919 271	4 264 896	3 846 046	5 179 491	4 883 454	5 022 038	4 962 423	5 474 646	5 277 630	5 591 662
Овърнайт депозити	4 817 757	5 482 992	4 882 936	4 809 440	3 384 433	2 965 583	2 833 084	2 247 891	2 219 717	1 641 305	4 003 326	2 279 707	4 071 447
в левове	-	-	-	-	-	-	-	-	-	-	-	-	-
в чуждестранна валута	4 817 757	5 482 992	4 882 936	4 809 440	3 384 433	2 965 583	2 833 084	2 247 891	2 219 717	1 641 305	4 003 326	2 279 707	4 071 447
в т.ч. в евро	4 814 859	5 451 161	4 853 668	4 806 363	3 377 652	2 955 538	2 822 812	2 236 398	2 210 693	1 637 947	3 993 197	2 269 574	4 061 287
Депозити с договорен матуритет	2 795 090	1 840 911	1 936 840	3 109 831	880 463	880 463	2 346 407	2 635 563	2 802 321	3 321 118	1 471 320	2 997 923	1 520 215
в левове	-	-	-	-	-	-	-	-	-	-	-	-	-
в чуждестранна валута	2 795 090	1 840 911	1 936 840	3 109 831	880 463	880 463	2 346 407	2 635 563	2 802 321	3 321 118	1 471 320	2 997 923	1 520 215
в т.ч. в евро	2 766 501	1 840 911	1 936 840	3 089 357	880 463	880 463	2 346 407	2 635 563	2 802 321	3 315 286	1 471 320	2 997 923	1 520 215
Депозити, договорени за ползване след предизвестие	-	-	-	-	-	-	-	-	-	-	-	-	-
в левове	-	-	-	-	-	-	-	-	-	-	-	-	-
в чуждестранна валута	-	-	-	-	-	-	-	-	-	-	-	-	-
в т.ч. в евро	-	-	-	-	-	-	-	-	-	-	-	-	-
Репо сделки	-	-	-	-	-	-	-	-	-	-	-	-	-
в левове	-	-	-	-	-	-	-	-	-	-	-	-	-
в чуждестранна валута	-	-	-	-	-	-	-	-	-	-	-	-	-
в т.ч. в евро	-	-	-	-	-	-	-	-	-	-	-	-	-
Ценни книжа, различни от акции	7 810 979	7 832 546	7 935 813	7 953 404	7 919 422	8 266 624	8 701 777	9 496 615	9 578 897	9 982 277	10 069 510	9 708 747	9 556 530
в левове	-	-	-	-	-	-	-	-	-	-	-	-	-
в чуждестранна валута	7 810 979	7 832 546	7 935 813	7 953 404	7 919 422	8 266 624	8 701 777	9 496 615	9 578 897	9 982 277	10 069 510	9 708 747	9 556 530
в т.ч. в евро	7 803 403	7 825 002	7 928 264	7 945 967	7 919 422	8 266 624	8 701 777	9 496 615	9 578 897	9 982 277	10 069 510	9 708 747	9 556 530
Вземания от нерезидентни правителства	8 861 751	8 600 955	8 557 945	8 457 132	9 310 225	9 141 925	8 504 458	8 738 451	8 723 214	9 025 909	8 819 120	9 119 848	9 125 479
Ценни книжа, различни от акции	8 861 751	8 600 955	8 557 945	8 457 132	9 310 225	9 141 925	8 504 458	8 738 451	8 723 214	9 025 909	8 819 120	9 119 848	9 125 479
в левове	-	-	-	-	-	-	-	-	-	-	-	-	-
в чуждестранна валута	8 861 751	8 600 955	8 557 945	8 457 132	9 310 225	9 141 925	8 504 458	8 738 451	8 723 214	9 025 909	8 819 120	9 119 848	9 125 479
в т.ч. в евро	8 861 751	8 600 955	8 551 029	8 457 132	9 310 225	9 141 925	8 504 458	8 738 451	8 723 214	9 025 909	8 819 120	9 119 848	9 125 479
Вземания от други нерезиденти	932 015	841 881	1 279 615	1 340 907	1 631 399	1 378 781	1 271 603	1 592 188	1 461 789	722 798	841 194	858 402	979 573
Ценни книжа, различни от акции	932 015	841 881	1 279 615	1 340 907	1 631 399	1 378 781	1 271 603	1 592 188	1 461 789	722 798	841 194	858 402	979 573
в левове	-	-	-	-	-	-	-	-	-	-	-	-	-
в чуждестранна валута	932 015	841 881	1 279 615	1 340 907	1 631 399	1 378 781	1 271 603	1 592 188	1 461 789	722 798	841 194	858 402	979 573
в т.ч. в евро	932 015	841 881	1 279 615	1 340 907	1 631 399	1 378 781	1 271 603	1 592 188	1 461 789	722 798	841 194	858 402	979 573
Вземания по лихви	82 779	44 322	41 488	52 060	31 751	21 762	31 426	20 920	20 095	40 636	21 247	10 386	15 342
в левове	-	-	-	-	-	-	-	-	-	-	-	-	-
в чуждестранна валута	82 779	44 322	41 488	52 060	31 751	21 762	31 426	20 920	20 095	40 636	21 247	10 386	15 342
в т.ч. в евро	82 546	43 955	41 309	51 762	31 420	21 599	31 100	20 550	19 978	40 452	20 900	10 152	15 012
Други чуждестранни активи	**30 098**	**30 098**	**30 098**	**30 436**	**29 693**	**29 693**	**29 693**	**29 693**	**29 693**	**29 693**	**29 701**	**29 701**	**29 701**
Вземания от нерезидентни банки	30 062	30 062	30 062	30 400	29 657	29 657	29 657	29 657	29 657	29 657	29 665	29 665	29 665

(продължава)

1.3.5. ЧУЖДЕСТРАННИ АКТИВИ И ПАСИВИ НА БНБ
(продължение)

(хил. лв.)

	IX.2012	X.2012	XI.2012	XII.2012	I.2013	II.2013	III.2013	IV.2013	V.2013	VI.2013	VII.2013	VIII.2013	IX.2013
Ценни книжа, различни от акции	-	-	-	-	-	-	-	-	-	-	-	-	-
в левове	-	-	-	-	-	-	-	-	-	-	-	-	-
в чуждестранна валута	-	-	-	-	-	-	-	-	-	-	-	-	-
в т.ч. в евро	-	-	-	-	-	-	-	-	-	-	-	-	-
Акции и други капиталови инструменти	30 062	30 062	30 062	30 400	29 657	29 657	29 657	29 657	29 657	29 657	29 665	29 665	29 665
в левове	-	-	-	-	-	-	-	-	-	-	-	-	-
в чуждестранна валута	30 062	30 062	30 062	30 400	29 657	29 657	29 657	29 657	29 657	29 657	29 665	29 665	29 665
в т.ч. в евро	6 855	6 855	6 855	6 855	6 855	6 855	6 855	6 855	6 855	6 855	6 863	6 863	6 863
Вземания от нерезидентни правителства	-	-	-	-	-	-	-	-	-	-	-	-	-
Ценни книжа, различни от акции	-	-	-	-	-	-	-	-	-	-	-	-	-
в левове	-	-	-	-	-	-	-	-	-	-	-	-	-
в чуждестранна валута	-	-	-	-	-	-	-	-	-	-	-	-	-
в т.ч. в евро	-	-	-	-	-	-	-	-	-	-	-	-	-
Акции и други капиталови инструменти	-	-	-	-	-	-	-	-	-	-	-	-	-
в левове	-	-	-	-	-	-	-	-	-	-	-	-	-
в чуждестранна валута	-	-	-	-	-	-	-	-	-	-	-	-	-
в т.ч. в евро	-	-	-	-	-	-	-	-	-	-	-	-	-
Вземания от други нерезиденти	36	36	36	36	36	36	36	36	36	36	36	36	36
Депозити	-	-	-	-	-	-	-	-	-	-	-	-	-
в левове	-	-	-	-	-	-	-	-	-	-	-	-	-
в чуждестранна валута	-	-	-	-	-	-	-	-	-	-	-	-	-
в т.ч. в евро	-	-	-	-	-	-	-	-	-	-	-	-	-
Ценни книжа, различни от акции	-	-	-	-	-	-	-	-	-	-	-	-	-
в левове	-	-	-	-	-	-	-	-	-	-	-	-	-
в чуждестранна валута	-	-	-	-	-	-	-	-	-	-	-	-	-
в т.ч. в евро	-	-	-	-	-	-	-	-	-	-	-	-	-
Акции и други капиталови инструменти	36	36	36	36	36	36	36	36	36	36	36	36	36
в левове	-	-	-	-	-	-	-	-	-	-	-	-	-
в чуждестранна валута	36	36	36	36	36	36	36	36	36	36	36	36	36
в т.ч. в евро	36	36	36	36	36	36	36	36	36	36	36	36	36
ЧУЖДЕСТРАННИ ПАСИВИ	**1 635 642**	**1 569 177**	**1 493 883**	**1 473 738**	**1 458 999**	**1 552 426**	**1 529 811**	**1 508 328**	**1 452 810**	**1 439 911**	**1 407 155**	**1 394 060**	**1 396 839**
Задължения към нерезидентни банки	1 425 027	1 416 633	1 412 094	1 392 900	1 359 076	1 378 526	1 397 732	1 379 217	1 376 816	1 373 762	1 361 959	1 367 897	1 357 182
Депозити	-	-	-	-	-	-	-	-	-	-	-	-	-
Овърнайт депозити	-	-	-	-	-	-	-	-	-	-	-	-	-
в левове	-	-	-	-	-	-	-	-	-	-	-	-	-
в чуждестранна валута	-	-	-	-	-	-	-	-	-	-	-	-	-
в т.ч. в евро	-	-	-	-	-	-	-	-	-	-	-	-	-
Депозити с договорен матуритет	-	-	-	-	-	-	-	-	-	-	-	-	-
в левове	-	-	-	-	-	-	-	-	-	-	-	-	-
в чуждестранна валута	-	-	-	-	-	-	-	-	-	-	-	-	-
в т.ч. в евро	-	-	-	-	-	-	-	-	-	-	-	-	-
Депозити, договорени за ползване след предизвестие	-	-	-	-	-	-	-	-	-	-	-	-	-
в левове	-	-	-	-	-	-	-	-	-	-	-	-	-
в чуждестранна валута	-	-	-	-	-	-	-	-	-	-	-	-	-
в т.ч. в евро	-	-	-	-	-	-	-	-	-	-	-	-	-
Задължения към МВФ	1 425 027	1 416 633	1 412 094	1 392 900	1 359 076	1 378 526	1 397 732	1 379 217	1 376 816	1 373 762	1 361 959	1 367 897	1 357 182
Кредити	-	-	-	-	-	-	-	-	-	-	-	-	-
в левове	-	-	-	-	-	-	-	-	-	-	-	-	-
в чуждестранна валута	-	-	-	-	-	-	-	-	-	-	-	-	-
в т.ч. в евро	-	-	-	-	-	-	-	-	-	-	-	-	-

(продължава)

1.3.5. ЧУЖДЕСТРАННИ АКТИВИ И ПАСИВИ НА БНБ
(продължение)

(хил. лв.)

	IX.2012	X.2012	XI.2012	XII.2012	I.2013	II.2013	III.2013	IV.2013	V.2013	VI.2013	VII.2013	VIII.2013	IX.2013
Разпределени СПТ	1 425 027	1 416 633	1 412 094	1 392 900	1 359 076	1 378 526	1 397 732	1 379 217	1 376 816	1 373 762	1 361 959	1 367 897	1 357 182
Задължения към нерезидентни правителства	148 912	90 745	20 187	43 767	62 782	136 895	94 963	91 911	39 008	29 088	44 958	26 074	39 499
Депозити	148 912	90 745	20 187	43 767	62 782	136 895	94 963	91 911	39 008	29 088	44 958	26 074	39 499
Овърнайт депозити	148 912	90 745	20 187	43 767	62 782	136 895	94 963	91 911	39 008	29 088	44 958	26 074	39 499
в левове	12 505	36 612	5 954	28 863	46 729	9 835	9 334	12 690	6 663	15 850	7 151	12 147	25 585
в чуждестранна валута	136 407	54 133	14 233	14 904	16 053	127 060	85 629	79 221	32 345	13 238	37 807	13 927	13 914
в т.ч. в евро	136 407	54 133	14 233	14 904	16 053	127 060	85 629	79 221	32 345	13 238	37 807	13 927	13 914
Депозити с договорен матуритет	-	-	-	-	-	-	-	-	-	-	-	-	-
в левове	-	-	-	-	-	-	-	-	-	-	-	-	-
в чуждестранна валута	-	-	-	-	-	-	-	-	-	-	-	-	-
в т.ч. в евро	-	-	-	-	-	-	-	-	-	-	-	-	-
Депозити, договорени за ползване след предизвестие	-	-	-	-	-	-	-	-	-	-	-	-	-
в левове	-	-	-	-	-	-	-	-	-	-	-	-	-
в чуждестранна валута	-	-	-	-	-	-	-	-	-	-	-	-	-
в т.ч. в евро	-	-	-	-	-	-	-	-	-	-	-	-	-
Задължения към други нерезиденти	61 519	61 519	61 519	36 911	36 911	36 911	36 911	36 911	36 911	36 911	-	-	-
Депозити	61 519	61 519	61 519	36 911	36 911	36 911	36 911	36 911	36 911	36 911	-	-	-
Овърнайт депозити	61 519	61 519	61 519	36 911	36 911	36 911	36 911	36 911	36 911	36 911	-	-	-
в левове	61 519	61 519	61 519	36 911	36 911	36 911	36 911	36 911	36 911	36 911	-	-	-
в чуждестранна валута	-	-	-	-	-	-	-	-	-	-	-	-	-
в т.ч. в евро	-	-	-	-	-	-	-	-	-	-	-	-	-
Депозити с договорен матуритет	-	-	-	-	-	-	-	-	-	-	-	-	-
в левове	-	-	-	-	-	-	-	-	-	-	-	-	-
в чуждестранна валута	-	-	-	-	-	-	-	-	-	-	-	-	-
в т.ч. в евро	-	-	-	-	-	-	-	-	-	-	-	-	-
Депозити, договорени за ползване след предизвестие	-	-	-	-	-	-	-	-	-	-	-	-	-
в левове	-	-	-	-	-	-	-	-	-	-	-	-	-
в чуждестранна валута	-	-	-	-	-	-	-	-	-	-	-	-	-
в т.ч. в евро	-	-	-	-	-	-	-	-	-	-	-	-	-
Задължения по лихви	184	280	83	160	230	94	205	289	75	150	238	89	158
в левове	-	-	-	-	-	-	-	-	-	-	-	-	-
в чуждестранна валута	184	280	83	160	230	94	205	289	75	150	238	89	158
в т.ч. в евро	-	-	-	-	-	-	-	-	-	-	-	-	-

Източник: БНБ.

1.3.6. КРЕДИТИ НА НЕФИНАНСОВИ ПРЕДПРИЯТИЯ, ДОМАКИНСТВА И НТООД

(хил. лв.)

	IX.2012	X.2012	XI.2012	XII.2012	I.2013	II.2013	III.2013	IV.2013	V.2013	VI.2013	VII.2013	VIII.2013	IX.2013
Валутен курс: лв. за 1 щ.д.	1.51263	1.50530	1.50611	1.48360	1.44342	1.48970	1.52740	1.49620	1.50379	1.49528	1.47332	1.47777	1.44823
лв. за 1 евро	1.95583	1.95583	1.95583	1.95583	1.95583	1.95583	1.95583	1.95583	1.95583	1.95583	1.95583	1.95583	1.95583
НЕФИНАНСОВИ ПРЕДПРИЯТИЯ	**34 600 558**	**34 633 959**	**35 147 488**	**35 065 211**	**35 111 300**	**34 868 363**	**34 886 051**	**35 001 163**	**34 918 001**	**34 928 339**	**34,991,993P**	**34 838 256**	**35 075 541**
Овърдрафт	9 363 630	9 382 169	9 460 098	9 420 174	9 401 549	9 312 273	9 413 574	9 407 797	9 307 803	9 338 873	9 191 542	9 074 636	9 286 475
в левове	3 658 856	3 661 588	3 738 127	3 731 610	3 750 942	3 663 677	3 718 364	3 790 896	3 852 804	3 918 928	3 810 385	3 800 204	3 930 871
в чуждестранна валута	5 704 774	5 720 581	5 721 971	5 688 564	5 650 607	5 648 596	5 695 210	5 616 901	5 454 999	5 419 945	5 381 157	5 274 432	5 355 604
в т.ч. в евро	5 408 970	5 426 084	5 418 013	5 394 273	5 363 780	5 352 351	5 386 240	5 306 431	5 138 969	5 122 061	5 082 540	4 989 584	5 073 665
Кредити	25 236 928	25 251 790	25 687 390	25 645 037	25 709 751	25 556 090	25 472 477	25 593 366	25 610 198	25 589 466	25,800,451P	25 763 620	25 789 066
Редовни	18 527 099	18 612 191	18 964 971	19 265 802	19 291 639	19 146 131	19 109 675	19 114 122	19 097 383	19 125 763	19,302,951P	19 294 632	19 326 437
Кредити до 1 година	838 293	862 797	884 581	984 818	931 279	815 902	790 531	806 535	861 471	862 319	881 745	832 177	866 800
в левове	311 754	347 258	392 258	412 496	404 612	333 106	332 905	380 696	407 829	456 607	469 324	448 059	526 439
в чуждестранна валута	526 539	515 539	492 323	572 322	526 667	482 796	457 626	425 839	453 642	405 712	412 421	384 118	340 361
в т.ч. в евро	445 140	442 740	398 022	484 164	448 949	426 424	397 716	369 210	374 407	340 202	347 424	326 326	274 082
Кредити над 1 до 5 години	6 215 834	6 165 926	6 302 381	6 501 359	6 435 124	6 333 375	6 395 917	6 442 196	6 410 916	6 393 727	6,516,914P	6 437 781	6 396 097
в левове	1 487 494	1 458 698	1 543 511	1 502 292	1 487 228	1 457 776	1 446 808	1 532 067	1 588 949	1 655 348	1 708 493	1 709 937	1 701 616
в чуждестранна валута	4 728 340	4 707 228	4 758 870	4 999 067	4 947 896	4 875 599	4 949 109	4 910 129	4 821 967	4 738 379	4,808,421P	4 727 844	4 694 481
в т.ч. в евро	4 599 173	4 568 040	4 599 197	4 854 935	4 842 620	4 760 474	4 833 977	4 786 353	4 701 843	4 635 651	4,691,537P	4 609 652	4 590 618
Кредити над 5 години	11 472 972	11 583 468	11 778 009	11 779 625	11 925 236	11 996 854	11 923 227	11 865 391	11 824 996	11 869 717	11 904 292	12 024 674	12 063 540
в левове	1 707 118	1 693 747	1 762 664	1 801 380	1 937 741	1 956 325	1 937 004	2 015 735	2 023 869	2 031 167	2 066 637	2 108 274	2 153 591
в чуждестранна валута	9 765 854	9 889 721	10 015 345	9 978 245	9 987 495	10 040 529	9 986 223	9 849 656	9 801 127	9 838 550	9 837 655	9 916 400	9 909 949
в т.ч. в евро	9 416 933	9 530 374	9 668 306	9 625 471	9 621 925	9 577 859	9 563 373	9 432 100	9 380 852	9 420 426	9 425 397	9 489 323	9 490 520
Лоши и преструктурирани*	6 709 829	6 639 599	6 722 419	6 379 235	6 418 112	6 409 959	6 362 802	6 479 244	6 512 815	6 463 703	6 497 500	6 468 988	6 462 629
в левове	1 162 922	1 191 878	1 194 090	1 182 967	1 199 520	1 198 780	1 185 921	1 186 618	1 194 841	1 185 140	1 188 772	1 193 922	1 193 568
в чуждестранна валута	5 546 907	5 447 721	5 528 329	5 196 268	5 218 592	5 211 179	5 176 881	5 292 626	5 317 974	5 278 563	5 308 728	5 275 066	5 269 061
в т.ч. в евро	5 511 062	5 409 534	5 490 243	5 158 714	5 188 795	5 180 530	5 144 504	5 264 149	5 290 011	5 249 588	5 279 581	5 245 946	5 241 170
ДОМАКИНСТВА И НТООД	**18 682 151**	**18 653 639**	**18 650 887**	**18 715 395**	**18 620 887**	**18 530 901**	**18 490 775**	**18 529 469**	**18 548 121**	**18 586 155**	**18,614,177P**	**18 565 745**	**18 569 659**
Овърдрафт	1 581 514	1 589 150	1 584 770	1 570 417	1 566 137	1 531 051	1 517 534	1 523 484	1 556 264	1 554 366	1 556 610	1 550 708	1 566 907
в левове	1 379 296	1 388 195	1 385 850	1 372 889	1 372 477	1 341 047	1 326 657	1 332 392	1 362 902	1 360 412	1 365 113	1 363 662	1 379 330
в чуждестранна валута	202 218	200 955	198 920	197 528	193 660	190 004	190 877	191 092	193 362	193 954	191 497	187 046	187 577
в т.ч. в евро	198 903	196 259	193 122	191 692	190 625	186 678	186 497	186 408	187 991	187 935	186 007	184 071	184 259
Потребителски кредити	7 322 689	7 300 134	7 308 867	7 268 882	7 235 333	7 226 230	7 214 578	7 253 835	7 270 196	7 289 179	7 310 246	7 289 620	7 297 063
Редовни	6 074 057	6 083 651	6 089 602	6 079 785	6 036 266	6 032 281	6 041 413	6 072 481	6 072 717	6 094 010	6 112 425	6 116 962	6 123 385
Кредити до 1 година	31 535	34 562	35 316	37 437	34 504	35 358	31 639	36 045	35 782	35 044	35 808	33 811	35 772
в левове	28 633	31 387	32 200	34 646	31 843	30 338	29 356	31 039	30 231	30 587	30 977	29 319	31 413
в чуждестранна валута	2 902	3 175	3 116	2 791	2 661	5 020	2 283	5 006	5 551	4 457	4 831	4 492	4 359
в т.ч. в евро	2 853	3 128	3 051	2 678	2 588	4 964	2 247	4 796	5 346	3 123	3 460	3 092	2 927
Кредити над 1 до 5 години	979 343	987 098	989 459	981 985	972 540	966 652	970 152	983 965	989 383	997 810	1 012 863	1 026 659	1 034 548
в левове	810 032	819 171	822 982	816 434	810 184	809 533	813 606	830 160	839 434	850 956	867 689	883 454	893 705
в чуждестранна валута	169 311	167 927	166 477	165 551	162 356	157 119	156 546	153 805	149 949	146 854	145 174	143 205	140 843
в т.ч. в евро	168 959	167 573	166 132	165 289	162 112	156 873	156 282	153 575	149 727	146 640	144 971	143 003	140 666
Кредити над 5 години	5 063 179	5 061 991	5 064 827	5 060 363	5 029 222	5 030 271	5 039 622	5 052 471	5 047 552	5 061 156	5 063 754	5 056 492	5 053 065
в левове	3 632 541	3 626 413	3 621 172	3 604 482	3 577 795	3 573 374	3 576 769	3 603 784	3 619 866	3 652 864	3 668 273	3 674 801	3 683 628
в чуждестранна валута	1 430 638	1 435 578	1 443 655	1 455 881	1 451 427	1 456 897	1 462 853	1 448 687	1 427 686	1 408 292	1 395 481	1 381 691	1 369 437
в т.ч. в евро	1 408 160	1 413 391	1 421 465	1 433 696	1 429 924	1 434 994	1 440 734	1 426 371	1 406 857	1 388 188	1 375 369	1 362 106	1 350 315
Лоши и преструктурирани*	1 248 632	1 216 483	1 219 265	1 189 097	1 199 067	1 193 949	1 173 165	1 181 354	1 197 479	1 195 169	1 197 821	1 172 658	1 173 678
в левове	1 012 165	983 665	986 173	957 032	962 935	956 283	936 141	939 963	952 810	955 981	956 996	926 937	927 980
в чуждестранна валута	236 467	232 818	233 092	232 065	236 132	237 666	237 024	241 391	244 669	239 188	240 825	245 721	245 698
в т.ч. в евро	224 276	221 192	221 913	217 372	222 014	223 724	222 963	227 131	230 010	224 479	226 107	230 887	230 526

(продължава)

1.3.6. КРЕДИТИ НА НЕФИНАНСОВИ ПРЕДПРИЯТИЯ, ДОМАКИНСТВА И НТООД

(продължение)

(хил. лв.)

	IX.2012	X.2012	XI.2012	XII.2012	I.2013	II.2013	III.2013	IV.2013	V.2013	VI.2013	VII.2013	VIII.2013	IX.2013
Жилищни кредити	8 838 150	8 826 947	8 820 113	8 941 888	8 902 595	8 886 067	8 877 646	8 866 342	8 855 979	8 858 581	8 836 841	8 821 352	8 808 431
Редовни	6 954 430	6 950 026	6 939 263	7 056 760	7 008 797	6 987 739	6 977 853	6 959 404	6 930 932	6 929 813	6 907 089	6 880 060	6 870 471
Кредити до 1 година	1 607	1 598	1 589	20	14	9	95	-	23	23	346	354	348
в левове	9	5	1	1	-	-	90	-	-	-	342	334	330
в чуждестранна валута	1 598	1 593	1 588	19	14	9	5	-	23	23	4	20	18
в т.ч. в евро	1 598	1 593	1 588	19	14	9	5	-	23	23	4	20	18
Кредити над 1 до 5 години	33 938	33 928	33 560	32 336	30 546	29 510	26 756	27 145	26 746	25 994	26 192	26 520	26 025
в левове	9 304	9 756	10 152	10 254	9 644	9 593	9 194	9 512	9 460	9 273	10 265	10 758	10 855
в чуждестранна валута	24 634	24 172	23 408	22 082	20 902	19 917	17 562	17 633	17 286	16 721	15 927	15 762	15 170
в т.ч. в евро	24 451	23 993	23 232	21 910	20 736	19 828	17 474	17 549	17 086	16 511	15 724	15 566	14 979
Кредити над 5 години	6 918 885	6 914 500	6 904 114	7 024 404	6 978 237	6 958 220	6 951 002	6 932 259	6 904 163	6 903 796	6 880 551	6 853 186	6 844 098
в левове	2 737 106	2 741 149	2 750 848	2 765 732	2 754 125	2 756 479	2 774 056	2 792 625	2 801 612	2 825 925	2 839 018	2 845 295	2 875 339
в чуждестранна валута	4 181 779	4 173 351	4 153 266	4 258 672	4 224 112	4 201 741	4 176 946	4 139 634	4 102 551	4 077 871	4 041 533	4 007 891	3 968 759
в т.ч. в евро	4 108 802	4 101 093	4 081 412	4 186 855	4 153 677	4 129 456	4 101 302	4 065 618	4 032 489	4 008 641	3 973 661	3 941 517	3 902 936
Лоши и преструктурирани*	1 883 720	1 876 921	1 880 850	1 885 128	1 893 798	1 898 328	1 899 793	1 906 938	1 925 047	1 928 768	1 929 752	1 941 292	1 937 960
в левове	933 183	927 165	926 375	923 340	925 520	927 110	925 014	928 251	936 702	938 030	936 826	941 017	939 206
в чуждестранна валута	950 537	949 756	954 475	961 788	968 278	971 218	974 779	978 687	988 345	990 738	992 926	1 000 275	998 754
в т.ч. в евро	892 773	890 883	896 738	909 291	917 249	920 471	923 649	927 819	934 588	936 551	938 029	944 680	942 456
Други кредити	939 798	937 408	937 137	934 208	916 822	887 553	881 017	885 808	865 682	884 029	910,480P	904 065	897 258
Редовни	691 495	688 462	691 125	691 534	674 385	654 362	651 065	656 962	636 148	648 386	669,299P	670 546	667 893
Кредити до 1 година	26 998	28 578	31 209	32 199	29 724	16 088	11 839	15 333	16 585	13 960	15 002	18 094	21 732
в левове	24 056	25 837	28 503	29 406	27 210	13 470	9 371	13 498	15 814	12 998	13 934	17 242	20 890
в чуждестранна валута	2 942	2 741	2 706	2 793	2 514	2 618	2 468	1 835	771	962	1 068	852	842
в т.ч. в евро	2 938	2 741	2 706	2 793	2 514	2 618	2 468	1 835	771	962	1 068	852	842
Кредити над 1 до 5 години	261 991	255 772	252 788	253 276	246 701	242 764	243 210	249 059	226 801	241 033	244,736P	242 078	232 679
в левове	146 080	143 171	145 334	147 884	146 119	144 238	144 857	156 314	163 400	170 447	171 284	171 376	171 555
в чуждестранна валута	115 911	112 601	107 454	105 392	100 582	98 526	98 353	92 745	63 401	70 586	73,452P	70 702	61 124
в т.ч. в евро	115 638	112 407	107 272	105 220	100 425	98 371	98 203	92 612	63 275	64 476	67,406P	64 650	55 209
Кредити над 5 години	402 506	404 112	407 128	406 059	397 960	395 510	396 016	392 570	392 762	393 393	409 561	410 374	413 482
в левове	194 348	196 858	198 813	197 578	197 934	197 038	198 925	197 684	198 196	198 843	209 241	210 347	214 402
в чуждестранна валута	208 158	207 254	208 315	208 481	200 026	198 472	197 091	194 886	194 566	194 550	200 320	200 027	199 080
в т.ч. в евро	207 351	206 455	207 521	207 721	199 279	197 723	196 327	194 142	193 859	193 912	199 694	199 406	198 474
Лоши и преструктурирани*	248 303	248 946	246 012	242 674	242 437	233 191	229 952	228 846	229 534	235 643	241 181	233 519	229 365
в левове	149 478	150 129	147 826	146 743	146 078	140 624	139 480	138 567	139 864	141 330	140 175	141 172	139 621
в чуждестранна валута	98 825	98 817	98 186	95 931	96 359	92 567	90 472	90 279	89 670	94 313	101 006	92 347	89 744
в т.ч. в евро	98 162	98 165	97 529	95 279	95 735	91 923	89 838	89 648	89 046	93 625	100 319	91 659	89 049

* Показателят включва целия размер на балансово отчитаните кредитни експозиции, които са класифицирани като *необслужвани експозиции* (експозиции с просрочия над 90 дни) съгласно чл. 10, експозиции, класифицирани като *загуба* (експозиции с просрочия над 180 дни) съгласно чл. 11, и *преструктурирани рискови експозиции* съгласно чл. 13 от Наредбата (независимо към коя класификационна група са отнесени) по смисъла на Наредба № 9 на БНБ от 3 април 2008 г. за оценка и класификация на рисковите експозиции на банките и за установяване на специфични провизии за кредитен риск.

Забележка: Предварителни данни.

Източници: други ПФИ.

1.3.7. ДОПЪЛНИТЕЛНИ ПОКАЗАТЕЛИ КЪМ АНАЛИТИЧНАТА ОТЧЕТНОСТ НА БНБ

(хил. лв.)

	IX.2012	X.2012	XI.2012	XII.2012	I.2013	II.2013	III.2013	IV.2013	V.2013	VI.2013	VII.2013	VIII.2013	IX.2013
Валутен курс: лв. за 1 щ.д.	1.51263	1.50530	1.50611	1.48360	1.44342	1.48970	1.52740	1.49620	1.50379	1.49528	1.47332	1.47777	1.44823
лв. за 1 евро	1.95583	1.95583	1.95583	1.95583	1.95583	1.95583	1.95583	1.95583	1.95583	1.95583	1.95583	1.95583	1.95583
ЧУЖДЕСТРАННИ АКТИВИ, в т.ч.													
Начислени лихви – общо	82 779	44 322	41 488	52 060	31 751	21 762	31 426	20 920	20 095	40 636	21 247	10 386	15 342
в левове	-	-	-	-	-	-	-	-	-	-	-	-	-
в чуждестранна валута	82 779	44 322	41 488	52 060	31 751	21 762	31 426	20 920	20 095	40 636	21 247	10 386	15 342
в т.ч. в евро	82 546	43 955	41 309	51 762	31 420	21 599	31 100	20 550	19 978	40 452	20 900	10 152	15 012
в т.ч. начислени лихви по депозити	1 245	1 733	1 904	2 311	385	201	374	452	240	353	555	513	742
в левове	-	-	-	-	-	-	-	-	-	-	-	-	-
в чуждестранна валута	1 245	1 733	1 904	2 311	385	201	374	452	240	353	555	513	742
в т.ч. в евро	1 019	1 377	1 727	2 018	54	38	48	82	123	169	208	279	412
в т.ч. начислени лихви по ценни книжа, различни от акции	81 534	42 589	39 584	49 749	31 366	21 561	31 052	20 468	19 855	40 283	20 692	9 873	14 600
в левове	-	-	-	-	-	-	-	-	-	-	-	-	-
в чуждестранна валута	81 534	42 589	39 584	49 749	31 366	21 561	31 052	20 468	19 855	40 283	20 692	9 873	14 600
в т.ч. в евро	81 527	42 578	39 582	49 744	31 366	21 561	31 052	20 468	19 855	40 283	20 692	9 873	14 600
ДРУГИ АКТИВИ, в т.ч.													
Деривати с положителна справедлива стойност	-	-	-	-	-	-	-	-	-	-	-	-	-
в левове	-	-	-	-	-	-	-	-	-	-	-	-	-
в чуждестранна валута	-	-	-	-	-	-	-	-	-	-	-	-	-
в т.ч. в евро	-	-	-	-	-	-	-	-	-	-	-	-	-
ЧУЖДЕСТРАННИ ПАСИВИ, в т.ч.													
Начислени лихви – общо	184	280	83	160	230	94	205	289	75	150	238	89	158
в левове	-	-	-	-	-	-	-	-	-	-	-	-	-
в чуждестранна валута	184	280	83	160	230	94	205	289	75	150	238	89	158
в т.ч. в евро	-	-	-	-	-	-	-	-	-	-	-	-	-
в т. ч. начислени лихви по депозити	-	-	-	-	-	-	-	-	-	-	-	-	-
в левове	-	-	-	-	-	-	-	-	-	-	-	-	-
в чуждестранна валута	-	-	-	-	-	-	-	-	-	-	-	-	-
в т. ч. евро	-	-	-	-	-	-	-	-	-	-	-	-	-
в т. ч. начислени лихви по кредити и разпределени СПТ към МВФ	184	280	83	160	230	94	205	289	75	150	238	89	158
в левове	-	-	-	-	-	-	-	-	-	-	-	-	-
в чуждестранна валута	184	280	83	160	230	94	205	289	75	150	238	89	158
в т. ч. евро	-	-	-	-	-	-	-	-	-	-	-	-	-
ДРУГИ ПАСИВИ, в т.ч.													
Начислени лихви – общо	97	125	145	138	159	178	197	219	239	-	-	-	-
в левове	-	-	-	-	-	-	-	-	-	-	-	-	-
в чуждестранна валута	97	125	145	138	159	178	197	219	239	-	-	-	-
в т.ч. в евро	93	119	143	136	159	178	197	219	239	-	-	-	-
в т.ч. начислени лихви по овърнайт депозити	-	-	-	-	-	-	-	-	-	-	-	-	-
в левове	-	-	-	-	-	-	-	-	-	-	-	-	-
в чуждестранна валута	-	-	-	-	-	-	-	-	-	-	-	-	-
в т.ч. в евро	-	-	-	-	-	-	-	-	-	-	-	-	-
в т.ч. начислени лихви по депозити с договорен матуритет	97	125	145	138	159	178	197	219	239	-	-	-	-
в левове	-	-	-	-	-	-	-	-	-	-	-	-	-

(продължава)

1.3.7. ДОПЪЛНИТЕЛНИ ПОКАЗАТЕЛИ КЪМ АНАЛИТИЧНАТА ОТЧЕТНОСТ НА БНБ
(продължение)

(хил. лв.)

	IX.2012	X.2012	XI.2012	XII.2012	I.2013	II.2013	III.2013	IV.2013	V.2013	VI.2013	VII.2013	VIII.2013	IX.2013
в чуждестранна валута	97	125	145	138	159	178	197	219	239	-	-	-	-
в т.ч. в евро	93	119	143	136	159	178	197	219	239	-	-	-	-
в т.ч. начислени лихви по депозити, платими след предизвестие	-	-	-	-	-	-	-	-	-	-	-	-	-
в левове	-	-	-	-	-	-	-	-	-	-	-	-	-
в чуждестранна валута	-	-	-	-	-	-	-	-	-	-	-	-	-
в т.ч. в евро	-	-	-	-	-	-	-	-	-	-	-	-	-
Провизии	-	-	-	-	-	-	-	-	-	-	-	-	-
Амортизации	109 984	111 085	112 390	113 699	115 436	116 721	118 133	119 470	120 666	121 942	123 323	124 759	125 294
Деривати с отрицателна справедлива стойност	-	-	-	-	-	-	-	-	-	-	-	-	-
в левове	-	-	-	-	-	-	-	-	-	-	-	-	-
в чуждестранна валута	-	-	-	-	-	-	-	-	-	-	-	-	-
в т.ч. в евро	-	-	-	-	-	-	-	-	-	-	-	-	-

Източник: БНБ.

1.3.8. ДОПЪЛНИТЕЛНИ ПОКАЗАТЕЛИ КЪМ АНАЛИТИЧНАТА ОТЧЕТНОСТ НА ДРУГИ ПАРИЧНО-ФИНАНСОВИ ИНСТИТУЦИИ

(хил. лв.)

	IX.2012	X.2012	XI.2012	XII.2012	I.2013	II.2013	III.2013	IV.2013	V.2013	VI.2013	VII.2013	VIII.2013	IX.2013
Валутен курс: лв. за 1 щ.д.	1.51263	1.50530	1.50611	1.48360	1.44342	1.48970	1.52740	1.49620	1.50379	1.49528	1.47332	1.47777	1.44823
лв. за 1 евро	1.95583	1.95583	1.95583	1.95583	1.95583	1.95583	1.95583	1.95583	1.95583	1.95583	1.95583	1.95583	1.95583
ДРУГИ АКТИВИ, в т.ч.													
Начислени лихви – общо	1 325 286	1 340 125	1 380 186	1 368 803	1 243 713	1 251 879	1 279 511	1 295 104	1 341 366	1 344 494	1 274 232	1 307 873	1 317 692
в левове	379 629	374 640	386 119	384 742	357 449	356 270	368 058	375 760	389 905	389 271	354 796	360 773	365 271
в чуждестранна валута	945 657	965 485	994 067	984 061	886 264	895 609	911 453	919 344	951 461	955 223	919 436	947 100	952 421
в т.ч. в евро	894 784	908 196	934 792	922 714	850 754	853 088	861 707	863 184	893 478	888 969	879 395	901 682	899 349
в т.ч. начислени лихви по депозити	14 073	14 716	13 398	8 124	7 742	7 451	7 358	7 091	8 027	8 522	9 403	10 554	11 593
в левове	4 748	5 018	5 537	4 293	3 834	3 387	3 699	3 735	3 999	4 404	4 658	5 273	5 824
в чуждестранна валута	9 325	9 698	7 861	3 831	3 908	4 064	3 659	3 356	4 028	4 118	4 745	5 281	5 769
в т.ч. в евро	8 913	9 306	7 441	3 661	3 765	3 865	3 500	3 279	3 923	3 971	4 515	5 016	5 483
в т.ч. начислени лихви по кредити	1 190 276	1 182 524	1 196 748	1 173 275	1 171 541	1 169 549	1 190 869	1 194 117	1 218 125	1 200 113	1 207 485	1 229 946	1 227 240
в левове	354 799	343 054	346 377	343 468	339 769	341 246	344 804	344 577	350 294	345 485	337 005	343 265	339 315
в чуждестранна валута	835 477	839 470	850 371	829 807	831 772	828 303	846 065	849 540	867 831	854 628	870 480	886 681	887 925
в т.ч. в евро	800 176	802 567	816 992	798 575	802 806	798 815	813 388	815 142	837 425	822 605	835 986	853 263	852 996
в т.ч. начислени лихви по ценни книжа, различни от акции	120 710	142 646	169 807	186 909	64 050	74 476	80 787	93 888	114 918	135 850	57 334	67 362	78 848
в левове	20 052	26 533	34 163	36 926	13 825	11 616	19 542	27 442	35 604	39 373	13 125	12 226	20 123
в чуждестранна валута	100 658	116 113	135 644	149 983	50 225	62 860	61 245	66 446	79 314	96 477	44 209	55 136	58 725
в т.ч. в евро	85 608	96 211	110 254	120 073	43 850	50 071	44 335	44 761	51 842	62 393	38 892	43 401	40 868
Деривати с положителна справедлива стойност	191 984	170 915	171 718	170 057	168 844	165 373	161 076	165 771	148 945	136 656	138 788	117 823	131 071
в левове	46 563	33 262	30 966	26 586	38 482	27 645	27 805	23 106	18 193	17 091	25 626	11 876	15 753
в чуждестранна валута	145 421	137 653	140 752	143 471	130 362	137 728	133 271	142 665	130 752	119 565	113 162	105 947	115 318
в т.ч. в евро	130 914	120 556	125 245	125 373	109 831	116 375	111 006	121 861	111 229	99 854	95 199	91 184	98 816
ДРУГИ ПАСИВИ, в т.ч.													
Начислени лихви – общо	747 111	766 290	793 604	575 885	589 188	629 040	662 173	686 080	706 791	714 445	730 402	762 592	791 884
в левове	361 181	370 068	387 430	272 095	281 096	299 267	318 760	337 240	345 996	348 392	355 776	377 213	392 288
в чуждестранна валута	385 930	396 222	406 174	303 790	308 092	329 773	343 413	348 840	360 795	366 053	374 626	385 379	399 596
в т.ч. в евро	343 181	352 251	359 099	270 054	277 000	293 350	301 578	309 108	317 222	319 591	330 285	337 870	349 267
в т.ч. начислени лихви по овърнайт депозити	17 709	19 059	20 619	2 354	4 015	7 358	11 094	14 381	17 838	21 358	25 194	29 158	32 928
в левове	13 391	14 642	16 012	1 184	2 806	5 069	7 426	9 500	11 524	13 753	16 042	18 589	20 944
в чуждестранна валута	4 318	4 417	4 607	1 170	1 209	2 289	3 668	4 881	6 314	7 605	9 152	10 569	11 984
в т.ч. в евро	3 824	3 869	4 069	1 129	1 117	2 065	3 310	4 443	5 736	6 913	8 342	9 643	10 960
в т.ч. начислени лихви по депозити с договорен матуритет	605 685	606 696	616 030	563 419	552 997	567 577	572 769	567 850	568 476	552 144	538 959	539 005	536 775
в левове	292 424	292 922	301 609	269 533	266 317	271 284	276 680	280 413	273 954	264 579	255 903	260 263	258 613
в чуждестранна валута	313 261	313 774	314 421	293 886	286 680	296 293	296 089	287 437	294 522	287 565	283 056	278 742	278 162
в т.ч. в евро	281 998	282 706	281 553	260 477	257 463	263 634	260 172	255 470	260 778	252 629	252 247	246 927	245 412
в т.ч. начислени лихви по депозити, платими след предизвестие	117 914	133 069	148 326	2 093	22 453	43 336	66 492	90 697	115 831	135 291	161 980	188 935	216 272
в левове	55 302	62 442	69 733	1 307	11 894	22 831	34 607	47 275	60 494	70 043	83 829	98 150	112 483
в чуждестранна валута	62 612	70 627	78 593	786	10 559	20 505	31 885	43 422	55 337	65 248	78 151	90 785	103 789
в т.ч. в евро	51 717	58 359	65 013	605	8 787	16 975	26 343	36 104	46 088	54 417	65 431	76 018	87 235
в т.ч. начислени лихви по издадени дългови ценни книжа	5 376	7 116	8 042	7 673	9 557	10 586	11 625	13 021	4 589	5 566	4 179	5 448	5 854
в левове	-	-	-	-	-	-	-	-	-	-	-	211	248
в чуждестранна валута	5 376	7 116	8 042	7 673	9 557	10 586	11 625	13 021	4 589	5 566	4 179	5 237	5 606
в т.ч. в евро	5 376	7 116	8 042	7 673	9 557	10 586	11 625	13 021	4 589	5 566	4 179	5 237	5 606
Провизии	4 537 890	4 584 327	4 626 767	4 646 079	4 728 664	4 775 287	4 706 980	4 751 337	4 844 757	4 904 509	4 957 597	4 947 115	4 973 179
Амортизации	1 452 666	1 467 561	1 482 245	1 472 712	1 482 982	1 496 725	1 505 989	1 519 345	1 534 183	1 548 271	1 558 191	1 572 444	1 581 031
Деривати с отрицателна справедлива стойност	184 512	170 575	176 355	179 603	171 732	152 638	139 972	152 475	135 575	122 544	135 004	107 062	119 379
в левове	43 784	34 673	33 071	37 361	46 060	24 692	15 218	16 075	9 842	13 798	27 575	13 911	19 856
в чуждестранна валута	140 728	135 902	143 284	142 242	125 672	127 946	124 754	136 400	125 733	108 746	107 429	93 151	99 523
в т.ч. в евро	123 060	115 844	123 189	123 074	102 131	108 263	102 706	112 592	102 150	87 861	83 021	74 693	78 035

Забележка: Предварителни данни.

Източници: други ПФИ.

1.4. СЕКТОРНИ ОТЧЕТНОСТИ НА ПАРИЧНО-ФИНАНСОВИТЕ ИНСТИТУЦИИ

1.4.1. СЕКТОРНА МЕСЕЧНА ОТЧЕТНОСТ НА БНБ КЪМ СЕПТЕМВРИ 2013 г.

(хил. лв.)

	Общо	Резидентен сектор											Нерезидентен сектор					Некласифицирани
			Други ПФИ	Държавно управление			Други резиденти							ЕС			Други страни	
					ЦДУ	СОФ		Нефинансови предприятия	Финансови предприятия	ФПС	ЗД и ПФ	Домакинства и НТООД			Евро-зона	Извън евро-зоната		
АКТИВИ	**30 998 244**	**76 839**	**147**	**-**	**-**	**-**	**76 692**	**70 351**	**6 341**	**6 341**	**-**	**-**	**26 868 293**	**25 830 478**	**22 949 408**	**2 881 070**	**1 037 815**	**4 053 112**
1. Каса	25 590	-	-	-	-	-	-	-	-	-	-	-	-	-	-	-	-	25 590
в т.ч. в евро	24 709	-	-	-	-	-	-	-	-	-	-	-	-	-	-	-	-	24 709
2. Притежавани СПТ	1 357 713	-	-	-	-	-	-	-	-	-	-	-	-	-	-	-	-	1 357 713
3. Резервна позиция в МВФ	75 763	-	-	-	-	-	-	-	-	-	-	-	75 763	-	-	-	75 763	-
4. Монетарно злато	2 487 383	-	-	-	-	-	-	-	-	-	-	-	1 494 404	1 494 404	-	1 494 404	-	992 979
5. Депозити	5 591 662	-	-	-	-	-	-	-	-	-	-	-	5 591 662	4 936 127	3 799 639	1 136 488	655 535	-
5.1. Овърнайт депозити	4 071 447	-	-	-	-	-	-	-	-	-	-	-	4 071 447	4 055 664	3 799 639	256 025	15 783	-
в левове	-	-	-	-	-	-	-	-	-	-	-	-	-	-	-	-	-	-
в чуждестранна валута	4 071 447	-	-	-	-	-	-	-	-	-	-	-	4 071 447	4 055 664	3 799 639	256 025	15 783	-
в т.ч. в евро	4 061 287	-	-	-	-	-	-	-	-	-	-	-	4 061 287	4 055 660	3 799 637	256 023	5 627	-
5.2. Депозити с договорен матуритет	1 520 215	-	-	-	-	-	-	-	-	-	-	-	1 520 215	880 463	-	880 463	639 752	-
в левове	-	-	-	-	-	-	-	-	-	-	-	-	-	-	-	-	-	-
в чуждестранна валута	1 520 215	-	-	-	-	-	-	-	-	-	-	-	1 520 215	880 463	-	880 463	639 752	-
в т.ч. в евро	1 520 215	-	-	-	-	-	-	-	-	-	-	-	1 520 215	880 463	-	880 463	639 752	-
5.3. Депозити, договорени за ползване след предизвестие	-	-	-	-	-	-	-	-	-	-	-	-	-	-	-	-	-	-
в левове	-	-	-	-	-	-	-	-	-	-	-	-	-	-	-	-	-	-
в чуждестранна валута	-	-	-	-	-	-	-	-	-	-	-	-	-	-	-	-	-	-
в т.ч. в евро	-	-	-	-	-	-	-	-	-	-	-	-	-	-	-	-	-	-
6. Репо сделки	-	-	-	-	-	-	-	-	-	-	-	-	-	-	-	-	-	-
в левове	-	-	-	-	-	-	-	-	-	-	-	-	-	-	-	-	-	-
в чуждестранна валута	-	-	-	-	-	-	-	-	-	-	-	-	-	-	-	-	-	-
в т.ч. в евро	-	-	-	-	-	-	-	-	-	-	-	-	-	-	-	-	-	-
7. Кредити	-	-	-	-	-	-	-	-	-	-	-	-	-	-	-	-	-	-
до 1 година	-	-	-	-	-	-	-	-	-	-	-	-	-	-	-	-	-	-
в левове	-	-	-	-	-	-	-	-	-	-	-	-	-	-	-	-	-	-
в чуждестранна валута	-	-	-	-	-	-	-	-	-	-	-	-	-	-	-	-	-	-
в т.ч. в евро	-	-	-	-	-	-	-	-	-	-	-	-	-	-	-	-	-	-
над 1 година до 5 години	-	-	-	-	-	-	-	-	-	-	-	-	-	-	-	-	-	-
в левове	-	-	-	-	-	-	-	-	-	-	-	-	-	-	-	-	-	-
в чуждестранна валута	-	-	-	-	-	-	-	-	-	-	-	-	-	-	-	-	-	-
в т.ч. в евро	-	-	-	-	-	-	-	-	-	-	-	-	-	-	-	-	-	-
над 5 години	-	-	-	-	-	-	-	-	-	-	-	-	-	-	-	-	-	-
в левове	-	-	-	-	-	-	-	-	-	-	-	-	-	-	-	-	-	-
в чуждестранна валута	-	-	-	-	-	-	-	-	-	-	-	-	-	-	-	-	-	-
в т.ч. в евро	-	-	-	-	-	-	-	-	-	-	-	-	-	-	-	-	-	-
8. Ценни книжа, различни от акции	19 661 582	-	-	-	-	-	-	-	-	-	-	-	19 661 582	19 378 228	19 128 513	249 715	283 354	-
до 1 година	1 136 045	-	-	-	-	-	-	-	-	-	-	-	1 136 045	852 691	852 691	-	283 354	-
в левове	-	-	-	-	-	-	-	-	-	-	-	-	-	-	-	-	-	-
в чуждестранна валута	1 136 045	-	-	-	-	-	-	-	-	-	-	-	1 136 045	852 691	852 691	-	283 354	-
в т.ч. в евро	1 136 045	-	-	-	-	-	-	-	-	-	-	-	1 136 045	852 691	852 691	-	283 354	-

(продължава)

1.4.1. СЕКТОРНА МЕСЕЧНА ОТЧЕТНОСТ НА БНБ КЪМ СЕПТЕМВРИ 2013 г.
(продължение)

(хил. лв.)

	Общо	Резидентен сектор		Държавно управление			Други резиденти		Финансови предприятия				Нерезидентен сектор	ЕС				Некласифицирани
			Други ПФИ		ЦДУ	СОФ		Нефинансови предприятия		ФПС	ЗД и ПФ	Домакинства и НТООД			Еврозона	Извън еврозоната	Други страни	
над 1 година до 2 години	860 299	-	-	-	-	-	-	-	-	-	-	-	860 299	860 299	860 299	-	-	-
в левове	-	-	-	-	-	-	-	-	-	-	-	-	-	-	-	-	-	-
в чуждестранна валута	860 299	-	-	-	-	-	-	-	-	-	-	-	860 299	860 299	860 299	-	-	-
в т.ч. в евро	860 299	-	-	-	-	-	-	-	-	-	-	-	860 299	860 299	860 299	-	-	-
над 2 години	17 665 238	-	-	-	-	-	-	-	-	-	-	-	17 665 238	17 665 238	17 415 523	249 715	-	-
в левове	-	-	-	-	-	-	-	-	-	-	-	-	-	-	-	-	-	-
в чуждестранна валута	17 665 238	-	-	-	-	-	-	-	-	-	-	-	17 665 238	17 665 238	17 415 523	249 715	-	-
в т.ч. в евро	17 665 238	-	-	-	-	-	-	-	-	-	-	-	17 665 238	17 665 238	17 415 523	249 715	-	-
9. Акции и други капиталови инструменти	106 240	76 539	-	-	-	-	76 539	70 198	6 341	6 341	-	-	29 701	6 899	6 899	-	22 802	-
в левове	76 539	76 539	-	-	-	-	76 539	70 198	6 341	6 341	-	-	-	-	-	-	-	-
в чуждестранна валута	29 701	-	-	-	-	-	-	-	-	-	-	-	29 701	6 899	6 899	-	22 802	-
в т.ч. в евро	6 899	-	-	-	-	-	-	-	-	-	-	-	6 899	6 899	6 899	-	-	-
10. Дълготрайни активи	287 796	-	-	-	-	-	-	-	-	-	-	-	-	-	-	-	-	287 796
11. Други активи	1 404 515	300	147	-	-	-	153	153	-	-	-	-	15 181	14 820	14 357	463	361	1 389 034
в левове	42 529	300	147	-	-	-	153	153	-	-	-	-	-	-	-	-	-	42 229
в чуждестранна валута	1 361 986	-	-	-	-	-	-	-	-	-	-	-	15 181	14 820	14 357	463	361	1 346 805
в т.ч. в евро	15 078	-	-	-	-	-	-	-	-	-	-	-	15 012	14 651	14 357	294	361	66
ПАСИВИ	**30 998 244**	**14 408 808**	**8 106 688**	**4 667 517**	**4 612 168**	**55 349**	**1 634 603**	**93 447**	**1 541 146**	**1 541 146**	**-**	**10**	**1 410 057**	**39 569**	**70**	**39 499**	**1 370 488**	**15 179 379**
12. Пари в обращение	9 585 139	-	-	-	-	-	-	-	-	-	-	-	-	-	-	-	-	9 585 139
13. Депозити	14 447 539	14 408 040	8 106 688	4 666 749	4 612 168	54 581	1 634 603	93 447	1 541 146	1 541 146	-	10	39 499	39 499	-	39 499	-	-
13.1. Овърнайт депозити	11 431 022	11 391 523	8 106 688	2 331 966	2 301 385	30 581	952 869	71 933	880 936	880 936	-	-	39 499	39 499	-	39 499	-	-
в левове	6 970 901	6 945 316	4 408 511	2 052 426	2 021 845	30 581	484 379	4 639	479 740	479 740	-	-	25 585	25 585	-	25 585	-	-
в чуждестранна валута	4 460 121	4 446 207	3 698 177	279 540	279 540	-	468 490	67 294	401 196	401 196	-	-	13 914	13 914	-	13 914	-	-
в т.ч. в евро	4 451 920	4 438 006	3 698 177	273 545	273 545	-	466 284	67 294	398 990	398 990	-	-	13 914	13 914	-	13 914	-	-
13.2. Депозити с договорен матуритет	3 016 517	3 016 517	-	2 334 783	2 310 783	24 000	681 734	21 514	660 210	660 210	-	10	-	-	-	-	-	-
до 2 години	3 016 517	3 016 517	-	2 334 783	2 310 783	24 000	681 734	21 514	660 210	660 210	-	10	-	-	-	-	-	-
в левове	2 603 047	2 603 047	-	2 332 037	2 308 037	24 000	271 010	-	271 000	271 000	-	10	-	-	-	-	-	-
в чуждестранна валута	413 470	413 470	-	2 746	2 746	-	410 724	21 514	389 210	389 210	-	-	-	-	-	-	-	-
в т.ч. в евро	410 921	410 921	-	197	197	-	410 724	21 514	389 210	389 210	-	-	-	-	-	-	-	-
над 2 години	-	-	-	-	-	-	-	-	-	-	-	-	-	-	-	-	-	-
в левове	-	-	-	-	-	-	-	-	-	-	-	-	-	-	-	-	-	-
в чуждестранна валута	-	-	-	-	-	-	-	-	-	-	-	-	-	-	-	-	-	-
в т.ч. в евро	-	-	-	-	-	-	-	-	-	-	-	-	-	-	-	-	-	-
13.3. Депозити, договорени за ползване след предизвестие	-	-	-	-	-	-	-	-	-	-	-	-	-	-	-	-	-	-
до 3 месеца	-	-	-	-	-	-	-	-	-	-	-	-	-	-	-	-	-	-
в левове	-	-	-	-	-	-	-	-	-	-	-	-	-	-	-	-	-	-
в чуждестранна валута	-	-	-	-	-	-	-	-	-	-	-	-	-	-	-	-	-	-
в т.ч. в евро	-	-	-	-	-	-	-	-	-	-	-	-	-	-	-	-	-	-
над 3 месеца	-	-	-	-	-	-	-	-	-	-	-	-	-	-	-	-	-	-
в левове	-	-	-	-	-	-	-	-	-	-	-	-	-	-	-	-	-	-
в чуждестранна валута	-	-	-	-	-	-	-	-	-	-	-	-	-	-	-	-	-	-
в т.ч. в евро	-	-	-	-	-	-	-	-	-	-	-	-	-	-	-	-	-	-

(продължава)

1.4.1. СЕКТОРНА МЕСЕЧНА ОТЧЕТНОСТ НА БНБ КЪМ СЕПТЕМВРИ 2013 г.
(продължение)

(хил. лв.)

	Общо	Резидентен сектор		Държавно управление			Други резиденти		Финансови предприятия				Нерезидентен сектор	ЕС				Некласифицирани
			Други ПФИ		ЦДУ	СОФ		Нефинансови предприятия		ФПС	ЗД и ПФ	Домакинства и НТООД			Еврозона	Извън еврозоната	Други страни	
14. Репо сделки	-	-	-	-	-	-	-	-	-	-	-	-	-	-	-	-	-	-
в левове	-	-	-	-	-	-	-	-	-	-	-	-	-	-	-	-	-	-
в чуждестранна валута	-	-	-	-	-	-	-	-	-	-	-	-	-	-	-	-	-	-
в т.ч. в евро	-	-	-	-	-	-	-	-	-	-	-	-	-	-	-	-	-	-
15. Кредити	-	-	-	-	-	-	-	-	-	-	-	-	-	-	-	-	-	-
в левове	-	-	-	-	-	-	-	-	-	-	-	-	-	-	-	-	-	-
в чуждестранна валута	-	-	-	-	-	-	-	-	-	-	-	-	-	-	-	-	-	-
в т.ч. в евро	-	-	-	-	-	-	-	-	-	-	-	-	-	-	-	-	-	-
16. Разпределени СПТ	1 357 182	-	-	-	-	-	-	-	-	-	-	-	1 357 182	-	-	-	1 357 182	-
17. Капитал и резерви	4 111 377	-	-	-	-	-	-	-	-	-	-	-	-	-	-	-	-	4 111 377
17.1. Основен капитал	20 000	-	-	-	-	-	-	-	-	-	-	-	-	-	-	-	-	20 000
17.2. Резерви	4 022 547	-	-	-	-	-	-	-	-	-	-	-	-	-	-	-	-	4 022 547
17.3. Финансов резултат	68 830	-	-	-	-	-	-	-	-	-	-	-	-	-	-	-	-	68 830
18. Други пасиви	1 497 007	768	-	768	-	768	-	-	-	-	-	-	13 376	70	70	-	13 306	1 482 863
в левове	149 269	768	-	768	-	768	-	-	-	-	-	-	13 148	-	-	-	13 148	135 353
в чуждестранна валута	1 347 738	-	-	-	-	-	-	-	-	-	-	-	228	70	70	-	158	1 347 510
в т.ч. в евро	335	-	-	-	-	-	-	-	-	-	-	-	70	70	70	-	-	265

Източник: БНБ.

1.4.2. СЕКТОРНА МЕСЕЧНА ОТЧЕТНОСТ НА ДРУГИ ПАРИЧНО-ФИНАНСОВИ ИНСТИТУЦИИ КЪМ СЕПТЕМВРИ 2013 г.

(хил. лв.)

	Общо	Резидентен сектор														Нерезидентен сектор					Некласифицирани
			Парично-финансов			Държавно управление				Други резиденти							ЕС			Други страни	
				БНБ	Други ПФИ		ЦДУ	МДУ	СОФ		Нефинансови предприятия	Финансови предприятия	ФПС	ЗД и ПФ	Домакинства и НТООД			Евро-зона	Извън евро-зоната		
АКТИВИ	**91 533 345**	**73 086 495**	**10 129 257**	**8 124 403**	**2 004 854**	**5 645 057**	**5 335 164**	**309 886**	**7**	**57 312 181**	**37 029 434**	**1 413 179**	**1 370 555**	**42 624**	**18 869 568**	**12 796 360**	**10 936 390**	**7 109 959**	**3 826 431**	**1 859 970**	**5 650 490**
1. Каса	1 530 468	-	-	-	-	-	-	-	-	-	-	-	-	-	-	-	-	-	-	-	1 530 468
в левове	913 199	-	-	-	-	-	-	-	-	-	-	-	-	-	-	-	-	-	-	-	913 199
в чуждестранна валута	617 269	-	-	-	-	-	-	-	-	-	-	-	-	-	-	-	-	-	-	-	617 269
в т.ч. в евро	464 127	-	-	-	-	-	-	-	-	-	-	-	-	-	-	-	-	-	-	-	464 127
2. Депозити	15 723 753	9 249 194	9 249 181	8 124 397	1 124 784	-	-	-	-	13	-	13	13	-	-	6 474 559	5 919 460	4 661 847	1 257 613	555 099	-
2.1. Овърнайт депозити	11 070 159	8 520 944	8 520 944	8 124 351	396 593	-	-	-	-	-	-	-	-	-	-	2 549 215	2 124 960	1 960 886	164 074	424 255	-
в левове	5 292 446	4 614 432	4 614 432	4 412 851	201 581	-	-	-	-	-	-	-	-	-	-	678 014	678 014	678 014	-	-	-
в чуждестранна валута	5 777 713	3 906 512	3 906 512	3 711 500	195 012	-	-	-	-	-	-	-	-	-	-	1 871 201	1 446 946	1 282 872	164 074	424 255	-
в т.ч. в евро	4 593 015	3 739 432	3 739 432	3 711 500	27 932	-	-	-	-	-	-	-	-	-	-	853 583	847 268	755 765	91 503	6 315	-
2.2. Депозити с договорен матуритет	4 653 594	728 250	728 237	46	728 191	-	-	-	-	13	-	13	13	-	-	3 925 344	3 794 500	2 700 961	1 093 539	130 844	-
в левове	418 944	241 344	241 344	46	241 298	-	-	-	-	-	-	-	-	-	-	177 600	177 600	177 000	600	-	-
в чуждестранна валута	4 234 650	486 906	486 893	-	486 893	-	-	-	-	13	-	13	13	-	-	3 747 744	3 616 900	2 523 961	1 092 939	130 844	-
в т.ч. в евро	3 520 153	302 921	302 919	-	302 919	-	-	-	-	2	-	2	2	-	-	3 217 232	3 127 893	2 195 886	932 007	89 339	-
2.3. Депозити, договорени за ползване след предизвестие	-	-	-	-	-	-	-	-	-	-	-	-	-	-	-	-	-	-	-	-	-
в левове	-	-	-	-	-	-	-	-	-	-	-	-	-	-	-	-	-	-	-	-	-
в чуждестранна валута	-	-	-	-	-	-	-	-	-	-	-	-	-	-	-	-	-	-	-	-	-
в т.ч. в евро	-	-	-	-	-	-	-	-	-	-	-	-	-	-	-	-	-	-	-	-	-
3. Репо сделки	708 870	363 537	298 357	-	298 357	-	-	-	-	65 180	31 828	31 818	20 849	10 969	1 534	345 333	321 127	312 933	8 194	24 206	-
в левове	292 079	283 885	231 776	-	231 776	-	-	-	-	52 109	30 860	19 715	8 746	10 969	1 534	8 194	8 194	-	8 194	-	-
в чуждестранна валута	416 791	79 652	66 581	-	66 581	-	-	-	-	13 071	968	12 103	12 103	-	-	337 139	312 933	312 933	-	24 206	-
в т.ч. в евро	370 942	33 803	20 732	-	20 732	-	-	-	-	13 071	968	12 103	12 103	-	-	337 139	312 933	312 933	-	24 206	-
4. Кредити	58 120 891	55 270 545	424 137	-	424 137	258 919	9 088	249 831	-	54 587 489	35 075 541	942 289	941 627	662	18 569 659	2 850 346	2 176 988	200 693	1 976 295	673 358	-
до 1 година	12 688 153	12 560 608	12	-	12	46 683	9 088	37 595	-	12 513 913	10 506 961	354 134	353 694	440	1 652 818	127 545	86 719	58 040	28 679	40 826	-
в левове	6 154 041	6 115 256	12	-	12	46 125	8 878	37 247	-	6 069 119	4 544 200	74 568	74 148	420	1 450 351	38 785	12 938	5 027	7 911	25 847	-
в чуждестранна валута	6 534 112	6 445 352	-	-	-	558	210	348	-	6 444 794	5 962 761	279 566	279 546	20	202 467	88 760	73 781	53 013	20 768	14 979	-
в т.ч. в евро	6 161 610	6 091 328	-	-	-	558	210	348	-	6 090 770	5 613 993	279 175	279 155	20	197 602	70 282	61 096	51 265	9 831	9 186	-
над 1 до 5 години	11 034 394	10 565 291	152 867	-	152 867	20 883	-	20 883	-	10 391 541	8 586 367	285 262	285 083	179	1 519 912	469 103	191 320	112 414	78 906	277 783	-
в левове	3 621 795	3 574 508	113 750	-	113 750	20 849	-	20 849	-	3 439 909	2 034 510	166 835	166 699	136	1 238 564	47 287	4 433	330	4 103	42 854	-
в чуждестранна валута	7 412 599	6 990 783	39 117	-	39 117	34	-	34	-	6 951 632	6 551 857	118 427	118 384	43	281 348	421 816	186 887	112 084	74 803	234 929	-
в т.ч. в евро	7 145 621	6 867 044	39 117	-	39 117	34	-	34	-	6 827 893	6 436 114	118 427	118 384	43	273 352	278 577	137 416	111 156	26 260	141 161	-
над 5 години	34 398 344	32 144 646	271 258	-	271 258	191 353	-	191 353	-	31 682 035	15 982 213	302 893	302 850	43	15 396 929	2 253 698	1 898 949	30 239	1 868 710	354 749	-
в левове	11 987 147	11 974 053	247 500	-	247 500	128 079	-	128 079	-	11 598 474	2 927 375	71 760	71 760	-	8 599 339	13 094	3 577	2 292	1 285	9 517	-
в чуждестранна валута	22 411 197	20 170 593	23 758	-	23 758	63 274	-	63 274	-	20 083 561	13 054 838	231 133	231 090	43	6 797 590	2 240 604	1 895 372	27 947	1 867 425	345 232	-
в т.ч. в евро	21 675 514	19 571 843	23 758	-	23 758	63 274	-	63 274	-	19 484 811	12 619 948	223 161	223 118	43	6 641 702	2 103 671	1 870 308	27 947	1 842 361	233 363	-
5. Ценни книжа, различни от акции	7 977 843	5 609 376	32 209	-	32 209	5 264 970	5 207 716	57 254	-	312 197	274 552	37 645	37 645	-	-	2 368 467	1 965 575	1 523 966	441 609	402 892	-
до 1 година	1 354 622	223 915	-	-	-	223 915	223 915	-	-	-	-	-	-	-	-	1 130 707	974 462	886 667	87 795	156 245	-
в левове	223 915	223 915	-	-	-	223 915	223 915	-	-	-	-	-	-	-	-	-	-	-	-	-	-
в чуждестранна валута	1 130 707	-	-	-	-	-	-	-	-	-	-	-	-	-	-	1 130 707	974 462	886 667	87 795	156 245	-
в т.ч. в евро	988 580	-	-	-	-	-	-	-	-	-	-	-	-	-	-	988 580	910 442	822 647	87 795	78 138	-
над 1 до 2 години	222 239	69 248	-	-	-	69 248	69 248	-	-	-	-	-	-	-	-	152 991	152 991	152 991	-	-	-
в левове	69 248	69 248	-	-	-	69 248	69 248	-	-	-	-	-	-	-	-	-	-	-	-	-	-
в чуждестранна валута	152 991	-	-	-	-	-	-	-	-	-	-	-	-	-	-	152 991	152 991	152 991	-	-	-

(продължава)

1.4.2. СЕКТОРНА МЕСЕЧНА ОТЧЕТНОСТ НА ДРУГИ ПАРИЧНО-ФИНАНСОВИ ИНСТИТУЦИИ КЪМ СЕПТЕМВРИ 2013 г.
(продължение)

(хил. лв.)

	Общо	Резидентен сектор	Парично-финансов			Държавно управление				Други резиденти		Финансови предприятия				Нерезидентен сектор	ЕС				Некласифицирани
				БНБ	Други ПФИ		ЦДУ	МДУ	СОФ		Нефинансови предприятия		ФПС	ЗД и ПФ	Домакинства и НТООД			Евро-зона	Извън евро-зоната	Други страни	
в т.ч. в евро	82 490	-	-	-	-	-	-	-	-	-	-	-	-	-	-	82 490	82 490	82 490	-	-	-
над 2 години	6 400 982	5 316 213	32 209	-	32 209	4 971 807	4 914 553	57 254	-	312 197	274 552	37 645	37 645	-	-	1 084 769	838 122	484 308	353 814	246 647	-
в левове	2 413 401	2 389 975	-	-	-	2 377 673	2 373 861	3 812	-	12 302	12 302	-	-	-	-	23 426	-	-	-	23 426	-
в чуждестранна валута	3 987 581	2 926 238	32 209	-	32 209	2 594 134	2 540 692	53 442	-	299 895	262 250	37 645	37 645	-	-	1 061 343	838 122	484 308	353 814	223 221	-
в т.ч. в евро	2 966 502	1 972 491	32 209	-	32 209	1 640 387	1 586 945	53 442	-	299 895	262 250	37 645	37 645	-	-	994 011	785 085	440 149	344 936	208 926	-
6. Акции и други капиталови инструменти	618 108	496 374	4 342	-	4 342	-	-	-	-	492 032	185 445	306 587	283 015	23 572	-	121 734	30 274	27 721	2 553	91 460	-
в левове	496 344	496 344	4 342	-	4 342	-	-	-	-	492 002	185 445	306 557	282 985	23 572	-	-	-	-	-	-	-
в чуждестранна валута	121 764	30	-	-	-	-	-	-	-	30	-	30	30	-	-	121 734	30 274	27 721	2 553	91 460	-
в т.ч. в евро	99 867	30	-	-	-	-	-	-	-	30	-	30	30	-	-	99 837	29 480	27 693	1 787	70 357	-
7. Дълготрайни активи	3 745 659	-	-	-	-	-	-	-	-	-	-	-	-	-	-	-	-	-	-	-	3 745 659
8. Други активи	3 107 753	2 097 469	121 031	6	121 025	121 168	118 360	2 801	7	1 855 270	1 462 068	94 827	87 406	7 421	298 375	635 921	522 966	382 799	140 167	112 955	374 363
в левове	1 357 452	993 784	93 403	5	93 398	89 924	87 991	1 926	7	810 457	543 139	77 981	70 564	7 417	189 337	26 430	18 750	13 588	5 162	7 680	337 238
в чуждестранна валута	1 750 301	1 103 685	27 628	1	27 627	31 244	30 369	875	-	1 044 813	918 929	16 846	16 842	4	109 038	609 491	504 216	369 211	135 005	105 275	37 125
в т.ч. в евро	1 511 708	1 030 044	13 913	1	13 912	15 381	14 506	875	-	1 000 750	881 126	16 284	16 280	4	103 340	446 779	391 821	282 811	109 010	54 958	34 885
ПАСИВИ	**91 533 345**	**65 680 733**	**2 037 763**	**2 438**	**2 035 325**	**2 521 348**	**791 954**	**1 725 259**	**4 135**	**61 121 622**	**18 810 944**	**3 822 547**	**1 627 295**	**2 195 252**	**38 488 131**	**13 061 810**	**11 243 573**	**9 715 176**	**1 528 397**	**1 818 237**	**12 790 802**
9. Депозити	69 050 291	58 915 923	1 548 081	255	1 547 826	2 425 779	706 665	1 718 678	436	54 942 063	15 194 757	3 650 239	1 571 704	2 078 535	36 097 067	10 134 368	8 548 239	7 107 035	1 441 204	1 586 129	-
9.1. Овърнайт депозити	18 350 155	17 363 746	379 108	255	378 853	1 676 501	227 263	1 448 939	299	15 308 137	8 811 556	1 345 544	612 131	733 413	5 151 037	986 409	673 975	398 173	275 802	312 434	-
в левове	13 070 958	12 616 799	215 274	255	215 019	1 569 830	153 504	1 416 166	160	10 831 695	5 949 816	920 562	490 417	430 145	3 961 317	454 159	392 768	187 507	205 261	61 391	-
в чуждестранна валута	5 279 197	4 746 947	163 834	-	163 834	106 671	73 759	32 773	139	4 476 442	2 861 740	424 982	121 714	303 268	1 189 720	532 250	281 207	210 666	70 541	251 043	-
в т.ч. в евро	4 182 927	3 774 872	15 489	-	15 489	97 120	64 275	32 743	102	3 662 263	2 305 824	366 977	96 411	270 566	989 462	408 055	226 658	164 419	62 239	181 397	-
9.2. Депозити с договорен матуритет до 2 години	40 646 052	31 795 322	1 168 973	-	1 168 973	749 278	479 402	269 739	137	29 877 071	6 327 957	2 304 695	959 573	1 345 122	21 244 419	8 850 730	7 684 084	6 545 217	1 138 867	1 166 646	-
в левове	33 144 304	29 426 773	744 827	-	744 827	662 870	397 922	264 811	137	28 019 076	5 915 990	2 079 038	877 603	1 201 435	20 024 048	3 717 531	3 168 828	2 917 561	251 267	548 703	-
в чуждестранна валута	14 966 427	14 775 243	224 218	-	224 218	504 320	241 867	262 316	137	14 046 705	2 791 243	1 610 026	653 671	956 355	9 645 436	191 184	115 686	75 478	40 208	75 498	-
в т.ч. в евро	18 177 877	14 651 530	520 609	-	520 609	158 550	156 055	2 495	-	13 972 371	3 124 747	469 012	223 932	245 080	10 378 612	3 526 347	3 053 142	2 842 083	211 059	473 205	-
над 2 години	15 344 572	12 236 749	315 712	-	315 712	146 023	143 689	2 334	-	11 775 014	2 727 753	457 341	221 338	236 003	8 589 920	3 107 823	2 734 795	2 559 670	175 125	373 028	-
в левове	7 501 748	2 368 549	424 146	-	424 146	86 408	81 480	4 928	-	1 857 995	411 967	225 657	81 970	143 687	1 220 371	5 133 199	4 515 256	3 627 656	887 600	617 943	-
в чуждестранна валута	1 379 662	1 328 453	361 272	-	361 272	57 380	52 453	4 927	-	909 801	192 132	120 421	1 455	118 966	597 248	51 209	40 186	34 767	5 419	11 023	-
в т.ч. в евро	6 122 086	1 040 096	62 874	-	62 874	29 028	29 027	1	-	948 194	219 835	105 236	80 515	24 721	623 123	5 081 990	4 475 070	3 592 889	882 181	606 920	-
9.3. Депозити, договорени за ползване след предизвестие	5 940 989	876 625	62 874	-	62 874	28 997	28 996	1	-	784 754	208 220	104 960	80 509	24 451	471 574	5 064 364	4 472 652	3 591 381	881 271	591 712	-
до 3 месеца	10 054 084	9 756 855	-	-	-	-	-	-	-	9 756 855	55 244	-	-	-	9 701 611	297 229	190 180	163 645	26 535	107 049	-
в левове	5 530 257	5 478 106	-	-	-	-	-	-	-	5 478 106	21 232	-	-	-	5 456 874	52 151	29 581	18 981	10 600	22 570	-
в чуждестранна валута	4 523 827	4 278 749	-	-	-	-	-	-	-	4 278 749	34 012	-	-	-	4 244 737	245 078	160 599	144 664	15 935	84 479	-
в т.ч. в евро	3 689 269	3 476 788	-	-	-	-	-	-	-	3 476 788	32 851	-	-	-	3 443 937	212 481	146 977	133 520	13 457	65 504	-
над 3 месеца	-	-	-	-	-	-	-	-	-	-	-	-	-	-	-	-	-	-	-	-	-
в левове	-	-	-	-	-	-	-	-	-	-	-	-	-	-	-	-	-	-	-	-	-
в чуждестранна валута	-	-	-	-	-	-	-	-	-	-	-	-	-	-	-	-	-	-	-	-	-
в т.ч. в евро	-	-	-	-	-	-	-	-	-	-	-	-	-	-	-	-	-	-	-	-	-

(продължава)

1.4.2. СЕКТОРНА МЕСЕЧНА ОТЧЕТНОСТ НА ДРУГИ ПАРИЧНО-ФИНАНСОВИ ИНСТИТУЦИИ КЪМ СЕПТЕМВРИ 2013 г.
(продължение)

(хил. лв.)

	Общо	Резидентен сектор														Нерезидентен сектор					Некласифицирани
			Парично-финансов			Държавно управление				Други резиденти							ЕС			Други страни	
				БНБ	Други ПФИ		ЦДУ	МДУ	СОФ		Нефинансови предприятия	Финансови предприятия	ФПС	ЗД и ПФ	Домакинства и НТООД			Евро-зона	Извън евро-зоната		
10. Търгуеми инструменти (издадени дългови ценни книжа + акции/дялове на ФПП + репо сделки)	2 824 790	420 779	288 009	-	288 009	-	-	-	-	132 770	38 044	74 110	1 555	72 555	20 616	2 404 011	2 231 777	2 231 777	-	172 234	-
в левове	308 712	269 315	210 473	-	210 473	-	-	-	-	58 842	19 706	18 940	1 555	17 385	20 196	39 397	-	-	-	39 397	-
в чуждестранна валута	2 516 078	151 464	77 536	-	77 536	-	-	-	-	73 928	18 338	55 170	-	55 170	420	2 364 614	2 231 777	2 231 777	-	132 837	-
в т.ч. в евро	2 469 215	105 615	31 687	-	31 687	-	-	-	-	73 928	18 338	55 170	-	55 170	420	2 363 600	2 231 777	2 231 777	-	131 823	-
11. Капитал и резерви	11 015 667	-	-	-	-	-	-	-	-	-	-	-	-	-	-	-	-	-	-	-	11 015 667
11.1. Основен капитал	4 039 940	-	-	-	-	-	-	-	-	-	-	-	-	-	-	-	-	-	-	-	4 039 940
11.2. Резерви	5 614 177	-	-	-	-	-	-	-	-	-	-	-	-	-	-	-	-	-	-	-	5 614 177
11.3. Финансов резултат	1 361 550	-	-	-	-	-	-	-	-	-	-	-	-	-	-	-	-	-	-	-	1 361 550
12. Други пасиви	8 642 597	6 344 031	201 673	2 183	199 490	95 569	85 289	6 581	3 699	6 046 789	3 578 143	98 198	54 036	44 162	2 370 448	523 431	463 557	376 364	87 193	59 874	1 775 135
в левове	5 946 433	4 084 217	156 216	2 136	154 080	89 482	79 396	6 387	3 699	3 838 519	1 976 574	69 541	31 097	38 444	1 792 404	164 971	153 462	116 134	37 328	11 509	1 697 245
в чуждестранна валута	2 696 164	2 259 814	45 457	47	45 410	6 087	5 893	194	-	2 208 270	1 601 569	28 657	22 939	5 718	578 044	358 460	310 095	260 230	49 865	48 365	77 890
в т.ч. в евро	2 451 305	2 112 969	33 302	47	33 255	5 795	5 601	194	-	2 073 872	1 535 095	27 636	21 947	5 689	511 141	280 528	254 959	236 219	18 740	25 569	57 808

Забележка: Предварителни данни.

Източници: други ПФИ.

1.5. ПАРИЧНИ АГРЕГАТИ

1.5.1. ПАРИЧНИ АГРЕГАТИ – САЛДА И ТРАНСАКЦИИ

(хил. лв.)

	Пари извън ПФИ*	Овърнайт депозити		M1	Депозити с договорен матуритет до 2 години			Депозити, договорени за ползване след предизвестие до 3 месеца			КВАЗИПАРИ	M2	Търгуеми инструменти (издадени дългови ценни книжа до 2 години + акции/дялове на ФПП + репо сделки)			M3
		левове	чуждестранна валута		левове	чуждестранна валута		левове	чуждестранна валута				левове	чуждестранна валута		
Салда																
IX.2012	8 040 269	10 344 512	4 242 318	14 586 830	22 627 099	16 436 826	15 391 449	31 828 275	3 159 374	2 597 606	5 756 980	37 585 255	60 212 354	105 095	3 014	108 109	60 320 463
X.2012	7 971 248	10 025 747	4 300 875	14 326 622	22 297 870	16 719 091	15 048 232	31 767 323	3 173 727	2 615 725	5 789 452	37 556 775	59 854 645	112 459	3 014	115 473	59 970 118
XI.2012	8 017 597	10 212 142	4 383 279	14 595 421	22 613 018	16 751 486	15 025 366	31 776 852	3 301 439	2 664 393	5 965 832	37 742 684	60 355 702	110 207	3 014	113 221	60 468 923
XII.2012	8 499 217	10 578 659	3 936 333	14 514 992	23 014 209	16 902 876	15 033 771	31 936 647	3 758 108	2 899 456	6 657 564	38 594 211	61 608 420	111 525	1 743	113 268	61 721 688
I.2013	8 012 005	10 351 372	4 228 840	14 580 212	22 592 217	16 817 784	14 882 152	31 699 936	4 027 625	3 004 866	7 032 491	38 732 427	61 324 644	121 023	-	121 023	61 445 667
II.2013	8 011 848	11 383 563	3 908 367	15 291 930	23 303 778	16 200 947	14 845 847	31 046 794	4 312 735	3 229 152	7 541 887	38 588 681	61 892 459	17 204	-	17 204	61 909 663
III.2013	7 971 128	11 409 716	4 280 871	15 690 587	23 661 715	15 879 658	15 093 755	30 973 413	4 494 896	3 447 182	7 942 078	38 915 491	62 577 206	27 684	-	27 684	62 604 890
IV.2013	8 157 805	11 422 181	4 327 354	15 749 535	23 907 340	15 612 571	14 850 215	30 462 786	4 636 388	3 567 528	8 203 916	38 666 702	62 574 042	35 245	-	35 245	62 609 287
V.2013	8 094 707	11 786 449	4 495 585	16 282 034	24 376 741	15 043 294	14 751 172	29 794 466	4 817 104	3 723 483	8 540 587	38 335 053	62 711 794	39 435	-	39 435	62 751 229
VI.2013	8 270 791	11 944 939	4 674 950	16 619 889	24 890 680	14 793 027	14 392 140	29 185 167	5 005 488	3 860 073	8 865 561	38 050 728	62 941 408	45 139	-	45 139	62 986 547
VII.2013	8 517 067	12 411 423	4 768 579	17 180 002	25 697 069	14 666 575	14 208 974	28 875 549	5 152 043	4 000 936	9 152 979	38 028 528	63 725 597	49 789	-	49 789	63 775 386
VIII.2013	8 712 218	12 744 645	4 887 369	17 632 014	26 344 232	14 665 146	14 197 909	28 863 055	5 300 890	4 171 415	9 472 305	38 335 360	64 679 592	53 740	-	53 740	64 733 332
IX.2013	8 671 940	12 762 981	4 977 844	17 740 825	26 412 765	14 604 168	14 385 590	28 989 758	5 478 106	4 278 749	9 756 855	38 746 613	65 159 378	58 842	-	58 842	65 218 220
Финансови трансакции																	
IX.2012	-53 299	144 379	27 502	171 881	118 582	208 458	-102 574	105 884	64 432	22 318	86 750	192 634	311 216	8 863	-	8 863	320 079
X.2012	-69 021	-318 793	63 097	-255 696	-324 717	282 059	-331 599	-49 540	14 353	20 701	35 054	-14 486	-339 203	7 364	-	7 364	-331 839
XI.2012	46 349	186 395	83 007	269 402	315 751	32 413	-21 679	10 734	127 712	48 679	176 391	187 125	502 876	-2 252	-	-2 252	500 624
XII.2012	481 620	366 511	-434 153	-67 642	413 978	174 545	41 257	215 802	456 588	242 805	699 393	915 195	1 329 173	1 318	-1 271	47	1 329 220
I.2013	-487 212	-227 294	313 025	85 731	-401 481	-85 003	-85 168	-170 171	269 508	122 002	391 510	221 339	-180 142	9 498	-1 743	7 755	-172 387
II.2013	-157	1 031 032	-338 006	693 026	692 869	-658 293	-101 626	-759 919	285 110	206 082	491 192	-268 727	424 142	38	-	38	424 180
III.2013	-40 720	25 955	356 949	382 904	342 184	-320 804	190 731	-130 073	182 161	202 018	384 179	254 106	596 290	9 910	-	9 910	606 200
IV.2013	186 677	12 474	59 562	72 036	258 713	-267 087	-213 102	-480 189	141 499	133 337	274 836	-205 353	53 360	7 561	-	7 561	60 921
V.2013	-63 098	364 254	167 747	532 001	468 903	-569 350	-107 433	-676 783	180 719	153 199	333 918	-342 865	126 038	4 190	-	4 190	130 228
VI.2013	176 084	158 485	183 786	342 271	518 355	-250 239	-347 594	-597 833	188 384	140 253	328 637	-269 196	249 159	5 704	-	5 704	254 863
VII.2013	246 276	466 475	104 945	571 420	817 696	-126 435	-150 675	-277 110	146 539	152 014	298 553	21 443	839 139	4 650	-	4 650	843 789
VIII.2013	195 151	333 216	115 740	448 956	644 107	-1 437	-18,985P	-20,422P	148 847	167 383	316 230	295,808P	939,915P	3 951	-	3 951	943,866P
IX.2013	-40 278	18 330	104 112	122 442	82 164	-60 978	223 334	162 356	177 216	121 748	298 964	461 320	543 484	5 102	-	5 102	548 586

* Равнява се на показателя *пари в обращение* на Европейската централна банка.

Забележка: Предварителни данни.

Източници: БНБ и други ПФИ.

1.5.2. ИЗТОЧНИЦИ НА ПАРИЧНИТЕ АГРЕГАТИ – САЛДА И ТРАНСАКЦИИ

(хил. лв.)

	Дългосрочни финансови пасиви								Вътрешен кредит								Нетни чуждестранни активи			Дълго-трайни активи	Други позиции (нето)
	Депозити с договорен матуритет над 2 години и депозити, договорени за ползване след предизвестие над 3 месеца			Издадени дългови ценни книжа над 2 години			Капи-тал и резерви		Вземания от сектор *държавно управление*			Вземания от неправителствения сектор					Чужде-странни активи	Минус чужде-странни пасиви			
	левове	чуждестранна валута		левове	чуждестранна валута				левове	чуждестранна валута		левове	чуждестранна валута								
Салда																					
IX.2012	701 229	997 200	1 698 429	-	104 439	104 439	15 827 063	17 629 931	-3 069 752	957 289	-2 112 463	20 307 479	35 105 155	55 412 634	53 300 171	39 864 043	13 796 116	26 067 927	3 451 010	-4 868 714
X.2012	719 614	997 077	1 716 691	-	104 461	104 461	15 770 013	17 591 165	-2 515 176	1 115 646	-1 399 530	20 323 258	35 098 119	55 421 377	54 021 847	38 912 028	13 849 110	25 062 918	3 498 200	-5 021 682
XI.2012	743 643	870 850	1 614 493	-	104 483	104 483	15 838 561	17 557 537	-2 507 159	1 167 590	-1 339 569	20 601 720	35 295 895	55 897 615	54 558 046	40 595 833	15 657 768	24 938 065	3 514 071	-4 983 722
XII.2012	810 787	939 762	1 750 549	-	83 401	83 401	15 690 374	17 524 324	-1 762 470	1 083 594	-678 876	20 595 920	35 158 660	55 754 580	55 075 704	40 478 574	15 148 553	25 330 021	3 698 477	-4 858 190
I.2013	847 128	949 116	1 796 244	-	83 404	83 404	15 623 670	17 503 318	-1 520 975	1 791 425	270 450	20 704 193	34 990 154	55 694 347	55 964 797	39 214 600	14 843 842	24 370 758	3 729 894	-5 116 464
II.2013	855 049	957 551	1 812 600	-	83 407	83 407	15 638 047	17 534 054	-498 755	1 983 918	1 485 163	20 464 264	34 872 504	55 336 768	56 821 931	38 993 197	14 888 647	24 104 550	3 748 335	-5 231 099
III.2013	870 134	947 018	1 817 152	-	83 774	83 774	15 776 965	17 677 891	-738 408	1 922 878	1 184 470	20 500 347	34 818 515	55 318 862	56 503 332	39 998 077	14 930 602	25 067 475	3 765 394	-5 053 420
IV.2013	886 042	950 538	1 836 580	-	85 733	85 733	15 351 695	17 274 008	-1 930 706	1 955 957	25 251	20 846 349	34 606 455	55 452 804	55 478 055	39 936 594	14 434 928	25 501 666	3 781 294	-4 877 720
V.2013	889 766	944 029	1 833 795	-	85 736	85 736	15 254 790	17 174 321	-2 297 152	1 943 358	-353 794	21 107 418	34 260 853	55 368 271	55 014 477	40 658 082	14 453 362	26 204 720	3 797 953	-5 091 600
VI.2013	886 194	996 160	1 882 354	-	73 928	73 928	14 841 971	16 798 253	-2 216 840	1 970 470	-246 370	21 341 236	34 055 623	55 396 859	55 150 489	40 398 945	14 436 125	25 962 820	3 944 659	-5 273 168
VII.2013	895 681	1 004 414	1 900 095	-	73 928	73 928	15 118 933	17 092 956	-2 103 832	2 048 723	-55 109	21 412 059	34 080 953	55 493 012	55 437 903	41 218 741	14 342 180	26 876 561	3 994 816	-5 440 938
VIII.2013	904 544	972 647	1 877 191	-	73 928	73 928	15 283 850	17 234 969	-1 946 141	2 090 745	144 604	21 440 086	33 871 892	55 311 978	55 456 582	41 966 139	14 055 875	27 910 264	4 017 243	-5 415 788
IX.2013	914 728	948 195	1 862 923	-	73 928	73 928	15 127 044	17 063 895	-1 911 817	2 116 873	205 056	21 740 454	33 792 996	55 533 450	55 738 506	42 022 444	13 935 218	28 087 226	4 033 455	-5 577 072
Финансови трансакции																					
IX.2012	18 233	-2 283	15 950	-	4	4	24 528	40 482	-165 464	55 974	-109 490	111 878	60 002	171 880	62 390	450 000	102 246	347 754	10 652	-60 235
X.2012	18 385	658	19 043	-	4	4	39 601	58 648	531 690	152 689	684 379	18 050	2 710	20 760	705 139	-797 111	66 567	-863 678	47 190	-161 842
XI.2012	24 032	-126 211	-102 179	-	4	4	34 821	-67 354	6 294	57 869	64 163	281 163	221 458	502 621	566 784	1 656 501	1 813 770	-157 269	15 871	7 884
XII.2012	67 044	70 863	137 907	-	-21 085	-21 085	12 674	129 496	736 830	-72 154	664 676	10 008	-89 499	-79 491	585 185	118 944	-475 440	594 384	184 406	94 741
I.2013	36 341	13 804	50 145	-	3	3	3 714	53 862	213 303	717 673	930 976	111 251	-128 974	-17 723	913 253	-1 032 702	-248 987	-783 715	31 417	-279 480
II.2013	7 921	3 892	11 813	-	3	3	61 160	72 976	1 029 378	172 829	1 202 207	-234 262	-145 803	-380 065	822 142	-263 917	19 869	-283 786	18 441	-59 641
III.2013	13 085	-14 582	-1 497	-	367	367	93 940	92 810	-234 739	-74 639	-309 378	44 190	-15 549	28 641	-280 737	862 582	7 556	855 026	30 383	94 338
IV.2013	15 908	6 623	22 531	-	1 959	1 959	-181 727	-157 237	-1 203 510	36 949	-1 166 561	348 160	-146 990	201 170	-965 391	280 221	-444 139	724 360	15 900	128 815
V.2013	3 724	-7 130	-3 406	-	3	3	33 474	30 071	-363 610	-10 002	-373 612	264 714	-344 558	-79 844	-453 456	837 651	19 584	818 067	16 659	-220 971
VI.2013	-3 572	52 991	49 419	-	-11 811	-11 811	78 336	115 944	94 620	49 914	144 534	237 756	-191 621	46 135	190 669	217 172	-11 500	228 672	146 706	-195 240
VII.2013	9 394	11 064	20 458	-	-	-	61 528	81 986	119 950	94 436	214 386	78 911	57 745	136 656	351 042	647 964	-73 308	721 272	50 157	-196 696
VIII.2013	8 871	-32 385	-23 514	-	-	-	54 942	31 428	159 878	43 790	203 668	51 756	-197 417	-145 661	58 007	610 726	-296,553P	907,279P	22 427	-12 419
IX.2013	10 184	-21 665	-11 481	-	-	-	-20 578	-32 059	33 142	45 380	78 522	313 940	-15 869	298 071	376 593	241 376	-99 475	340 851	16 212	-217 129

Забележка: Предварителни данни.

Източници: БНБ и други ПФИ.

1.6. НАДЗОРНА СТАТИСТИКА

1.6.1. БАЛАНС НА БАНКОВАТА СИСТЕМА КЪМ 30 СЕПТЕМВРИ 2013 г.

(хил. лв.)

	Балансова стойност	в това число		
		левове	евро	други валути
АКТИВИ				
Парични средства и парични салда при централни банки	**9 674 593**	**5 325 925**	**4 182 971**	**165 697**
Финансови активи, държани за търгуване	**1 865 007**	**553 231**	**1 048 462**	**263 314**
Деривати, държани за търгуване	167 769	42 140	95 898	29 731
Капиталови инструменти	68 189	67 289	775	125
Дългови инструменти	1 629 049	443 802	951 789	233 458
Кредити и аванси	0	0	0	0
Финансови активи, отчитани по справедлива стойност в печалбата или загубата	**598 681**	**314 524**	**271 987**	**12 170**
Капиталови инструменти	2 273	2 272	1	0
Дългови инструменти	596 408	312 252	271 986	12 170
Кредити и аванси	0	0	0	0
Финансови активи на разположение за продажба	**4 492 183**	**1 676 652**	**2 083 918**	**731 613**
Капиталови инструменти	205 041	170 907	25 401	8 733
Дългови инструменти	4 287 142	1 505 745	2 058 517	722 880
Кредити и аванси	0	0	0	0
Кредити и вземания (включително финансов лизинг)	**63 329 306**	**21 793 374**	**38 130 557**	**3 405 375**
Дългови инструменти	1 797 976	5 024	1 792 952	0
Кредити и аванси	61 531 330	21 788 350	36 337 605	3 405 375
Инвестиции, държани до падеж	**1 534 851**	**459 469**	**797 004**	**278 378**
Дългови инструменти	1 534 851	459 469	797 004	278 378
Кредити и аванси	0	0	0	0
Деривати – отчитане на хеджиране	**3 627**	**0**	**23**	**3 604**
Хеджиране на справедлива стойност	3 604	0	0	3 604
Хеджиране на паричен поток	0	0	0	0
Хеджиране на нетна инвестиция в чуждестранна дейност	0	0	0	0
Хеджиране на справедлива стойност при лихвен риск	0	0	0	0
Хеджиране на паричен поток при лихвен риск	23	0	23	0
Промени в справедливата стойност на хеджирани позиции в портфейл, хеджиран за лихвен риск	**0**	**0**	**0**	**0**
Материални активи	**1 925 451**	**1 916 989**	**603**	**7 859**
Имоти, машини и съоръжения	1 730 226	1 721 764	603	7 859
Инвестиционни имоти	195 225	195 225	0	0
Нематериални активи	**166 761**	**166 262**	**0**	**499**
Репутация	0	0	0	0
Други нематериални активи	166 761	166 262	0	499
Инвестиции в асоциирани, дъщерни и съвместни предприятия (отчитани по метода на собствения капитал, включително репутация)	**339 080**	**259 995**	**69 651**	**9 434**
Данъчни активи	**44 124**	**43 907**	**140**	**77**
Текущи данъчни активи	17 577	17 360	140	77
Отсрочени данъчни активи	26 547	26 547	0	0
Други активи	**558 316**	**485 939**	**59 263**	**13 114**
Нетекущи активи и групи от активи за изваждане от употреба, класифицирани като държани за продажба	**264 819**	**264 819**	**0**	**0**
ОБЩО АКТИВИ	**84 796 799**	**33 261 086**	**46 644 579**	**4 891 134**
ПАСИВИ				
Депозити от централни банки	**0**	**0**	**0**	**0**
Финансови пасиви, държани за търгуване	**134 602**	**34 614**	**74 596**	**25 392**
Деривати, държани за търгуване	134 602	34 614	74 596	25 392
Къси позиции	0	0	0	0
Депозити на кредитни институции	0	0	0	0
Депозити, различни от тези на кредитни институции	0	0	0	0
Дългови сертификати (включително облигации, с намерение за обратно изкупуване в кратък срок)	0	0	0	0
Други финансови пасиви, държани за търгуване	0	0	0	0
Финансови пасиви, отчитани по справедлива стойност в печалбата или загубата	**0**	**0**	**0**	**0**
Депозити на кредитни институции	0	0	0	0
Депозити, различни от тези на кредитни институции	0	0	0	0
Дългови сертификати (включително облигации)	0	0	0	0
Подчинени пасиви	0	0	0	0

(продължава)

1.6.1. БАЛАНС НА БАНКОВАТА СИСТЕМА КЪМ 30 СЕПТЕМВРИ 2013 г.

(продължение) (хил. лв.)

	Балансова стойност	в това число		
		левове	евро	други валути
Други финансови пасиви, отчитани по справедлива стойност в печалбата или загубата	0	0	0	0
Финансови пасиви, отчитани по амортизирана стойност	**72 816 113**	**35 649 231**	**32 031 857**	**5 135 025**
Депозити на кредитни институции	9 328 833	1 063 625	7 780 883	484 325
Депозити, различни от тези на кредитни институции	60 972 930	34 364 996	21 958 248	4 649 686
Дългови сертификати (включително облигации)	448 638	42 710	405 928	0
Подчинени пасиви	1 767 325	86 608	1 680 717	0
Други финансови пасиви, отчитани по амортизирана стойност	298 387	91 292	206 081	1 014
Финансови пасиви, свързани с прехвърлени финансови активи	**0**	**0**	**0**	**0**
Деривати – отчитане на хеджиране	**9 413**	**0**	**3 942**	**5 471**
Хеджиране на справедлива стойност	5 056	0	1 296	3 760
Хеджиране на паричен поток	313	0	313	0
Хеджиране на нетна инвестиция в чуждестранна дейност	0	0	0	0
Хеджиране на справедлива стойност при лихвен риск	0	0	0	0
Хеджиране на паричен поток при лихвен риск	4 044	0	2 333	1 711
Промени в справедливата стойност на хеджирани позиции в портфейл, хеджиран за лихвен риск	**0**	**0**	**0**	**0**
Провизии	**91 233**	**55 621**	**17 507**	**18 105**
Преструктуриране	0	0	0	0
Неуредени правни въпроси и данъчни искове	25 846	12 717	8 330	4 799
Пенсии и други задължения за компенсации след пенсиониране	26 369	26 369	0	0
Кредитни ангажименти и гаранции	27 804	5 710	8 788	13 306
Обременяващи договори	0	0	0	0
Други провизии	11 214	10 825	389	0
Данъчни пасиви	**53 361**	**53 291**	**70**	**0**
Текущи данъчни пасиви	11 494	11 424	70	0
Отсрочени данъчни пасиви	41 867	41 867	0	0
Други пасиви	**609 046**	**412 279**	**168 348**	**28 419**
Дялов капитал, платим при поискване (например кооперативни акции)	**0**	**0**	**0**	**0**
Пасиви, включени в групи от пасиви за изваждане от употреба, класифицирани като държани за продажба	**0**	**0**	**0**	**0**
ОБЩО ПАСИВИ	**73 713 768**	**36 205 036**	**32 296 320**	**5 212 412**
КАПИТАЛ И МАЛЦИНСТВЕНО УЧАСТИЕ				
Емитиран капитал	**3 875 414**	**3 875 414**		
Внесен капитал	3 875 414	3 875 414		
Поискан, но невнесен капитал	0	0		
Премиен резерв	**419 705**	**419 705**		
Друг капитал	**203**	**203**		
Капиталов компонент на финансови инструменти	0	0		
Други капиталови инструменти	203	203		
Преоценъчни резерви и други оценъчни разлики от:	**337 332**	**337 332**		
Материални активи	304 414	304 414		
Нематериални активи	0	0		
Хеджиране на нетна инвестиция в чуждестранна дейност (ефективна част)	0	0		
Преизчисляване в чуждестранна валута	0	0		
Хеджиране на паричен поток (ефективна част)	-3 195	-3 195		
Финансови активи на разположение за продажба	38 583	38 583		
Нетекущи активи или групи от активи за изваждане от употреба, държани за продажба	0	0		
Други позиции	-2 470	-2 470		
Резерви (включително неразпределени печалби)	**5 983 922**	**5 983 922**		
Изкупени обратно собствени акции	**0**	**0**		
Доход от текущата година	**466 455**	**466 455**		
Междинни дивиденти	**0**	**0**		
Малцинствено участие	**0**	**0**		
Преоценъчни резерви и други оценъчни разлики	0	0		
Други позиции	0	0		
ОБЩО КАПИТАЛ	**11 083 031**	**11 083 031**		
ОБЩО ПАСИВИ И КАПИТАЛ	**84 796 799**	**47 288 067**	**32 296 320**	**5 212 412**

Източник: БНБ.

1.6.2. ОТЧЕТ ЗА ДОХОДИТЕ НА БАНКОВАТА СИСТЕМА КЪМ 30 СЕПТЕМВРИ 2013 г.

(хил. лв.)

Продължаващи (непреустановени) дейности	Обща сума	в това число		
		левове	евро	други валути
Финансови и оперативни приходи и разходи	**2 713 854**	**1 457 668**	**1 216 133**	**40 053**
Приходи от лихви	**3 450 383**	**1 543 789**	**1 781 373**	**125 221**
Парични средства и парични салда при централни банки	18	0	18	0
Финансови активи, държани за търгуване (ако са отчитани отделно)	80 096	12 426	55 113	12 557
Финансови активи, отчитани по справедлива стойност в печалбата или загубата (ако са отчитани отделно)	20 509	9 427	10 357	725
Финансови активи на разположение за продажба	103 174	34 546	52 334	16 294
Кредити и вземания (включително финансов лизинг)	3 206 574	1 476 253	1 647 983	82 338
Инвестиции, държани до падеж	38 263	11 100	15 486	11 677
Деривати – отчитане на хеджиране на лихвен риск	1 697	0	68	1 629
Други активи	52	37	14	1
Разходи за лихви	**1 574 043**	**776 130**	**694 444**	**103 469**
Депозити на централни банки	0	0	0	0
Финансови пасиви, държани за търгуване (ако са отчитани отделно)	40 126	481	33 966	5 679
Финансови пасиви, отчитани по справедлива стойност в печалбата или загубата (ако са отчитани отделно)	46	36	1	9
Финансови пасиви, отчитани по амортизирана стойност	1 528 361	775 584	659 410	93 367
Деривати – отчитане на хеджиране на лихвен риск	5 474	0	1 066	4 408
Други пасиви	36	29	1	6
Разходи за акционерен капитал, платим при поискване	**0**	**0**		
Приходи от дивиденти	**8 494**	**8 342**	**12**	**140**
Финансови активи, държани за търгуване (ако са отчитани отделно)	110	109	0	1
Финансови активи, отчитани по справедлива стойност в печалбата или загубата (ако са отчитани отделно)	230	230	0	0
Финансови активи на разположение за продажба	8 154	8 003	12	139
Приходи от такси и комисиони	**688 890**	**517 660**	**146 966**	**24 264**
Разходи за такси и комисиони	**81 652**	**57 775**	**17 774**	**6 103**
Нетни реализирани печалби (загуби) от финансови активи и финансови пасиви, отчитани не по справедлива стойност в печалбата или загубата	**44 444**	**44 444**		
Финансови активи на разположение за продажба	31 761	31 761		
Кредити и вземания (включително финансов лизинг)	13 307	13 307		
Инвестиции, държани до падеж	-647	-647		
Финансови пасиви, отчитани по амортизирана стойност	0	0		
Други	23	23		
Нетни печалби (загуби) от финансови активи и пасиви, държани за търгуване	**81 240**	**81 240**		
Капиталови инструменти и свързани с тях деривати	3 560	3 560		
Лихвени инструменти и свързани с тях деривати	-3 491	-3 491		
Валутна търговия	72 334	72 334		
Инструменти за кредитен риск и свързани с тях деривати	0	0		
Стоки и свързани с тях деривати	-196	-196		
Други (включително хибридни деривати)	9 033	9 033		
Нетни печалби (загуби) от финансови активи и пасиви, отчитани по справедлива стойност в печалбата или загубата	**7 334**	**7 334**		
Нетни печалби (загуби) от отчитане на хеджиране	**-344**	**-344**		
Нетни валутни разлики	**34 210**	**34 210**		
Нетни печалби (загуби) от отписани активи, различни от държаните за продажба	**3 816**	**3 816**		
Други оперативни приходи	**84 181**	**84 181**		
Други оперативни разходи	**33 099**	**33 099**		
Административни разходи	**1 287 027**			
Разходи за персонал	542 825			
Общи административни разходи	744 202			
Амортизация	**153 811**			
Имоти, машини и съоръжения	114 498			
Инвестиционни имоти	3 446			
Нематериални активи (различни от репутация)	35 867			
Провизии	**11 502**			
Обезценка	**749 566**			
Обезценка на финансови активи, отчитани не по справедлива стойност в печалбата или загубата	*747 159*			
Финансови активи, отчитани по себестойност (некотирани капиталови финансови активи)	0			
Финансови активи на разположение за продажба	5 776			
Кредити и вземания (включително финансов лизинг)	741 383			

(продължава)

1.6.2. ОТЧЕТ ЗА ДОХОДИТЕ НА БАНКОВАТА СИСТЕМА КЪМ 30 СЕПТЕМВРИ 2013 г.

(продължение) (хил. лв.)

Продължаващи (непреустановени) дейности	Обща сума	в това число		
		левове	евро	други валути
Инвестиции, държани до падеж	0			
Обезценка на нефинансови активи	*2 407*			
Имоти, машини и съоръжения	87			
Инвестиционни имоти	0			
Репутация	0			
Нематериални активи (различни от репутация)	0			
Инвестиции в асоциирани и съвместни предприятия, отчитани по метода на собствения капитал	1 052			
Други	1 268			
Отрицателна репутация, призната незабавно в печалбата или загубата	**0**			
Дял от печалбата или загубата в асоциирани и съвместни предприятия, отчитан по метода на собствения капитал	**5 844**			
Печалба или загуба от нетекущи активи и групи от активи за изваждане от употреба, класифицирани като държани за продажба, без да са определени за преустановени дейности	**1 135**			
ОБЩО ПЕЧАЛБА ИЛИ ЗАГУБА ОТ ПРОДЪЛЖАВАЩИ (НЕПРЕУСТАНОВЕНИ) ДЕЙНОСТИ ПРЕДИ ДАНЪЧНИ ОТЧИСЛЕНИЯ	**518 927**			
Данъчен разход (приход), свързан с печалбата или загубата от продължаващи (непреустановени) дейности	**52 472**			
ОБЩО ПЕЧАЛБА ИЛИ ЗАГУБА ОТ ПРОДЪЛЖАВАЩИ (НЕПРЕУСТАНОВЕНИ) ДЕЙНОСТИ СЛЕД ДАНЪЧНИ ОТЧИСЛЕНИЯ	**466 455**			
Печалба или загуба след данъчни отчисления от преустановени дейности	**0**			
ОБЩО ПЕЧАЛБА ИЛИ ЗАГУБА СЛЕД ДАНЪЧНИ ОТЧИСЛЕНИЯ И ПРЕУСТАНОВЕНИ ДЕЙНОСТИ	**466 455**			
Печалба или загуба, свързана с малцинствено участие	**0**			
ПЕЧАЛБА ИЛИ ЗАГУБА, СВЪРЗАНА С АКЦИОНЕРИТЕ НА ПРЕДПРИЯТИЕТО-МАЙКА	**466 455**			

Източник: БНБ.

1.7. РАЗПРЕДЕЛЕНИЕ НА БАНКИТЕ ПО ГРУПИ*
(към 30 септември 2013 г.)

	БАЕ	Банка
I група	UNCR9660	УНИКРЕДИТ БУЛБАНК
	STSA9300	БАНКА ДСК
	FINV9150	ПЪРВА ИНВЕСТИЦИОННА БАНКА
	UBBS9200	ОБЕДИНЕНА БЪЛГАРСКА БАНКА
	KORP9220	КОРПОРАТИВНА ТЪРГОВСКА БАНКА
II група		
	RZBB9155	РАЙФАЙЗЕНБАНК (БЪЛГАРИЯ)
	BPBI9920	ЮРОБАНК БЪЛГАРИЯ
	TTBB9400	СОСИЕТЕ ЖЕНЕРАЛ ЕКСПРЕСБАНК
	CECB9790	ЦЕНТРАЛНА КООПЕРАТИВНА БАНКА
	PIRB9170	БАНКА ПИРЕОС БЪЛГАРИЯ
	BUIB9888	СИБАНК
	BUIN9561	АЛИАНЦ БАНК БЪЛГАРИЯ
	NASB9620	БЪЛГАРСКА БАНКА ЗА РАЗВИТИЕ
	IORT9120	ИНВЕСТБАНК
	CBUN9195	МКБ ЮНИОНБАНК
	PRCB9230	ПРОКРЕДИТ БАНК (БЪЛГАРИЯ)
	SOMB9130	ОБЩИНСКА БАНКА
	IABG9470	ИНТЕРНЕШЪНЪЛ АСЕТ БАНК
	BGUS9160	БЪЛГАРО-АМЕРИКАНСКА КРЕДИТНА БАНКА
	DEMI9240	ТЪРГОВСКА БАНКА Д
	BINV9480	КРЕДИ АГРИКОЛ БЪЛГАРИЯ
	CREX9260	ТОКУДА БАНК
	WEBK9310	ТИ БИ АЙ БАНК
	TEXI9545	ТЕКСИМ БАНК
III група	CRBA9898	АЛФА БАНКА – клон БЪЛГАРИЯ
	CITI9250	СИТИБАНК Н.А. – клон СОФИЯ
	INGB9145	ИНГ БАНК Н.В. – клон СОФИЯ
	BNPA9440	БНП ПАРИБА С.А. – клон СОФИЯ
	TCZB9350	ТЕ-ДЖЕ ЗИРААТ БАНКАСЪ – клон СОФИЯ
	ISBK9370	ИШБАНК АГ – клон СОФИЯ

* Групирането на банките е само за статистически цели. То не съдържа никакъв елемент на оценка на финансовото им състояние и не следва да се интерпретира като рейтингова система.

I група първите пет банки с най-големи активи
II група останалите банки
III група клонове на чуждестранни банки

Източник: БНБ.

1.8. КАПИТАЛОВА АДЕКВАТНОСТ НА БАНКИТЕ КЪМ 30 СЕПТЕМВРИ **2013 г.**
(съгласно Наредба № 8 на БНБ)
(хил. лв.)

Позиции	Първа група	Втора група	Банкова система
СОБСТВЕН КАПИТАЛ (КАПИТАЛОВА БАЗА)*	**5 084 107**	**4 237 427**	**9 321 534**
Капитал от първи ред	**5 157 016**	**5 195 489**	**10 352 505**
Капитал	917 466	3 377 565	4 295 031
Резерви	3 448 020	1 820 453	5 268 473
Одитирана печалба за текущата година	49 422	0	49 422
Други резерви с общо предназначение	741 727	35 087	776 814
(-) Нематериални активи	-67 547	-90 723	-158 270
Капитал от втори ред	**935 909**	**780 548**	**1 716 457**
Базисен капитал от втори ред	326 473	328 135	654 608
Хибридни инструменти	0	217 097	217 097
Резерви от преоценка на недвижими имоти, в които се помещава банката	232 593	49 429	282 022
Инструменти с неопределена дюрация и други подобни инструменти	93 880	61 609	155 489
Добавъчен капитал от втори ред	609 436	452 413	1 061 849
Привилегировани акции с натрупващ се дивидент и фиксиран падеж	0	0	0
Подчинен срочен дълг	609 436	452 413	1 061 849
(-) Превишение на лимита за подчинен срочен дълг и други подобни инструменти	0	0	0
(-) Превишение на лимита за капитал от втори ред	0	0	0
(-) НАМАЛЕНИЯ ОТ КАПИТАЛА ОТ ПЪРВИ И ВТОРИ РЕД	**-1 008 818**	**-1 738 610**	**-2 747 428**
в т.ч.: (-) от капитала от първи ред	-621 782	-1 114 528	-1 736 310
в т.ч.: (-) от капитала от втори ред	-387 036	-624 082	-1 011 118
Специфични провизии при използване на стандартен подход	-822 301	-1 512 475	-2 334 776
КАПИТАЛ ОТ ПЪРВИ РЕД*	**4 535 234**	**4 080 961**	**8 616 195**
КАПИТАЛ ОТ ВТОРИ РЕД*	**548 873**	**156 466**	**705 339**
КАПИТАЛОВИ ИЗИСКВАНИЯ	**3 707 019**	**2 916 173**	**6 623 192**
Общи капиталови изисквания за кредитен риск, кредитен риск от контрагента, риск от разсейване и сетълмент риск при свободни доставки	2 170 667	1 686 680	3 857 347
Сетълмент риск	0	0	0
Общи капиталови изисквания за позиционен, валутен и стоков риск	26 880	22 289	49 169
Общи капиталови изисквания за операционен риск	273 799	235 146	508 945
Други капиталови изисквания	1 235 673	972 058	2 207 731
Превишение (+)/недостиг (-) на собствения капитал	1 377 088	1 321 254	2 698 342
ОТНОШЕНИЕ НА ОБЩА КАПИТАЛОВА АДЕКВАТНОСТ (%)	**16.46**	**17.44**	**16.89**
ОТНОШЕНИЕ НА АДЕКВАТНОСТ НА КАПИТАЛА ОТ ПЪРВИ РЕД (%)	**14.68**	**16.79**	**15.61**

* Използвани за изчисляване на съотношенията за адекватност на капитала.

Източник: БНБ.

1.9. ЛИКВИДНОСТ НА БАНКИТЕ КЪМ 30 СЕПТЕМВРИ 2013 г.
(съгласно Наредба № 11 на БНБ)

(хил. лв.)

Позиции	Общо	Заложени активи/просрочени активи с 30 или повече дни	На виждане до 7 дни	От 8 дни до 1 месец	Над 1 месец до 3 месеца	Над 3 месеца до 6 месеца	Над 6 месеца до 12 месеца	Над 1 година
Първа група								
ЛИКВИДНИ АКТИВИ	8 821 609	1 416 146						
СУМА НА АКТИВИТЕ (входящ поток)	35 845 956	4 548 866	9 363 412	2 157 799	2 194 133	2 061 656	4 235 376	20 382 446
СУМА НА ПАСИВИТЕ (изходящ поток)	36 139 961		3 994 597	3 531 462	5 037 870	3 755 566	6 271 347	13 549 119
Коефициент на ликвидните активи (%)	24.41							
Коефициенти за ликвидност по падежни интервали (%)			234.40	208.56	116.11	69.39	53.56	115.40
Втора група								
ЛИКВИДНИ АКТИВИ	9 328 588	1 675 657						
СУМА НА АКТИВИТЕ (входящ поток)	30 948 256	4 764 496	10 898 287	1 752 018	1 448 056	1 869 787	3 393 304	16 351 300
СУМА НА ПАСИВИТЕ (изходящ поток)	31 334 714		2 841 975	1 714 234	1 700 537	2 184 456	5 091 535	17 801 977
Коефициент на ликвидните активи (%)	29.77							
Коефициенти за ликвидност по падежни интервали (%)			383.48	556.84	529.77	405.93	189.03	113.59
Трета група								
ЛИКВИДНИ АКТИВИ	1 129 366	1 025						
СУМА НА АКТИВИТЕ (входящ поток)	5 100 013	273 755	1 354 727	117 700	578 351	71 949	331 794	2 919 247
СУМА НА ПАСИВИТЕ (изходящ поток)	5 567 273		1 287 018	223 162	2 033 139	1 123 543	290 846	609 565
Коефициент на ликвидните активи (%)	20.29							
Коефициенти за ликвидност по падежни интервали (%)			105.26	20.31	21.82	2.23	9.52	75.23
ОБЩО ЗА БАНКОВАТА СИСТЕМА								
ЛИКВИДНИ АКТИВИ	19 279 563	3 092 828						
СУМА НА АКТИВИТЕ (входящ поток)	71 894 225	9 587 117	21 616 426	4 027 517	4 220 540	4 003 392	7 960 474	39 652 993
СУМА НА ПАСИВИТЕ (изходящ поток)	73 041 948		8 123 590	5 468 858	8 771 546	7 063 565	11 653 728	31 960 661
Коефициент на ликвидните активи (%)	26.40							
Коефициенти за ликвидност по падежни интервали (%)			266.09	304.86	168.94	133.64	80.33	111.78

Източник: БНБ.

1.10. БАЛАНСИ И ОТЧЕТИ ЗА ДОХОДИТЕ НА БАНКИТЕ ПО ГРУПИ

1.10.1. БАЛАНС НА БАНКИТЕ ОТ ПЪРВА ГРУПА КЪМ 30 СЕПТЕМВРИ 2013 г.

(хил. лв.)

	Балансова стойност	в това число		
		левове	евро	други валути
АКТИВИ				
Парични средства и парични салда при централни банки	**4 515 634**	**2 094 949**	**2 343 920**	**76 765**
Финансови активи, държани за търгуване	**1 404 725**	**353 095**	**864 044**	**187 586**
Деривати, държани за търгуване	125 074	34 573	77 101	13 400
Капиталови инструменти	3 145	3 074	36	35
Дългови инструменти	1 276 506	315 448	786 907	174 151
Кредити и аванси	0	0	0	0
Финансови активи, отчитани по справедлива стойност в печалбата или загубата	**60 645**	**1 197**	**59 448**	**0**
Капиталови инструменти	0	0	0	0
Дългови инструменти	60 645	1 197	59 448	0
Кредити и аванси	0	0	0	0
Финансови активи на разположение за продажба	**2 244 155**	**1 125 229**	**753 225**	**365 701**
Капиталови инструменти	116 886	96 914	12 435	7 537
Дългови инструменти	2 127 269	1 028 315	740 790	358 164
Кредити и аванси	0	0	0	0
Кредити и вземания (включително финансов лизинг)	**32 023 988**	**11 787 363**	**18 450 987**	**1 785 638**
Дългови инструменти	13 827	5 024	8 803	0
Кредити и аванси	32 010 161	11 782 339	18 442 184	1 785 638
Инвестиции, държани до падеж	**310 921**	**8 739**	**167 849**	**134 333**
Дългови инструменти	310 921	8 739	167 849	134 333
Кредити и аванси	0	0	0	0
Деривати – отчитане на хеджиране	**3 627**	**0**	**23**	**3 604**
Хеджиране на справедлива стойност	3 604	0	0	3 604
Хеджиране на паричен поток	0	0	0	0
Хеджиране на нетна инвестиция в чуждестранна дейност	0	0	0	0
Хеджиране на справедлива стойност при лихвен риск	0	0	0	0
Хеджиране на паричен поток при лихвен риск	23	0	23	0
Промени в справедливата стойност на хеджирани позиции в портфейл, хеджиран за лихвен риск	**0**	**0**	**0**	**0**
Материални активи	**1 216 252**	**1 215 849**	**403**	**0**
Имоти, машини и съоръжения	1 215 366	1 214 963	403	0
Инвестиционни имоти	886	886	0	0
Нематериални активи	**67 547**	**67 547**	**0**	**0**
Репутация	0	0	0	0
Други нематериални активи	67 547	67 547	0	0
Инвестиции в асоциирани, дъщерни и съвместни предприятия (отчитани по метода на собствения капитал, включително репутация)	**118 464**	**95 029**	**23 435**	**0**
Данъчни активи	**13 937**	**13 803**	**134**	**0**
Текущи данъчни активи	3 006	2 872	134	0
Отсрочени данъчни активи	10 931	10 931	0	0
Други активи	**235 957**	**207 009**	**28 048**	**900**
Нетекущи активи и групи от активи за изваждане от употреба, класифицирани като държани за продажба	**30 726**	**30 726**	**0**	**0**
ОБЩО АКТИВИ	**42 246 578**	**17 000 535**	**22 691 516**	**2 554 527**
ПАСИВИ				
Депозити от централни банки	**0**	**0**	**0**	**0**
Финансови пасиви, държани за търгуване	**95 366**	**26 950**	**56 666**	**11 750**
Деривати, държани за търгуване	95 366	26 950	56 666	11 750
Къси позиции	0	0	0	0
Депозити на кредитни институции	0	0	0	0
Депозити, различни от тези на кредитни институции	0	0	0	0
Дългови сертификати (включително облигации, с намерение за обратно изкупуване в кратък срок)	0	0	0	0
Други финансови пасиви, държани за търгуване	0	0	0	0
Финансови пасиви, отчитани по справедлива стойност в печалбата или загубата	**0**	**0**	**0**	**0**
Депозити на кредитни институции	0	0	0	0
Депозити, различни от тези на кредитни институции	0	0	0	0
Дългови сертификати (включително облигации)	0	0	0	0

(продължава)

1.10.1. БАЛАНС НА БАНКИТЕ ОТ ПЪРВА ГРУПА КЪМ 30 СЕПТЕМВРИ 2013 г.
(продължение) (хил. лв.)

	Балансова стойност	в това число		
		левове	евро	други валути
Подчинени пасиви	0	0	0	0
Други финансови пасиви, отчитани по справедлива стойност в печалбата или загубата	0	0	0	0
Финансови пасиви, отчитани по амортизирана стойност	**35 989 235**	**18 751 589**	**14 471 994**	**2 765 652**
Депозити на кредитни институции	2 133 126	430 756	1 538 621	163 749
Депозити, различни от тези на кредитни институции	32 560 898	18 250 041	11 709 968	2 600 889
Дългови сертификати (включително облигации)	0	0	0	0
Подчинени пасиви	1 175 243	0	1 175 243	0
Други финансови пасиви, отчитани по амортизирана стойност	119 968	70 792	48 162	1 014
Финансови пасиви, свързани с прехвърлени финансови активи	**0**	**0**	**0**	**0**
Деривати – отчитане на хеджиране	**4 380**	**0**	**2 333**	**2 047**
Хеджиране на справедлива стойност	336	0	0	336
Хеджиране на паричен поток	0	0	0	0
Хеджиране на нетна инвестиция в чуждестранна дейност	0	0	0	0
Хеджиране на справедлива стойност при лихвен риск	0	0	0	0
Хеджиране на паричен поток при лихвен риск	4 044	0	2 333	1 711
Промени в справедливата стойност на хеджирани позиции в портфейл, хеджиран за лихвен риск	**0**	**0**	**0**	**0**
Провизии	**55 360**	**28 930**	**8 330**	**18 100**
Преструктуриране	0	0	0	0
Неуредени правни въпроси и данъчни искове	22 807	9 678	8 330	4 799
Пенсии и други задължения за компенсации след пенсиониране	17 536	17 536	0	0
Кредитни ангажименти и гаранции	13 301	0	0	13 301
Обременяващи договори	0	0	0	0
Други провизии	1 716	1 716	0	0
Данъчни пасиви	**40 396**	**40 328**	**68**	**0**
Текущи данъчни пасиви	8 024	7 956	68	0
Отсрочени данъчни пасиви	32 372	32 372	0	0
Други пасиви	**261 803**	**221 038**	**38 015**	**2 750**
Дялов капитал, платим при поискване (например кооперативни акции)	**0**	**0**	**0**	**0**
Пасиви, включени в групи от пасиви за изваждане от употреба, класифицирани като държани за продажба	**0**	**0**	**0**	**0**
ОБЩО ПАСИВИ	**36 446 540**	**19 068 835**	**14 577 406**	**2 800 299**
КАПИТАЛ И МАЛЦИНСТВЕНО УЧАСТИЕ				
Емитиран капитал	**691 242**	**691 242**		
Внесен капитал	691 242	691 242		
Поискан, но невнесен капитал	0	0		
Премиен резерв	**226 312**	**226 312**		
Друг капитал	**0**	**0**		
Капиталов компонент на финансови инструменти	0	0		
Други капиталови инструменти	0	0		
Преоценъчни резерви и други оценъчни разлики от:	**289 400**	**289 400**		
Материални активи	252 854	252 854		
Нематериални активи	0	0		
Хеджиране на нетна инвестиция в чуждестранна дейност (ефективна част)	0	0		
Преизчисляване в чуждестранна валута	0	0		
Хеджиране на паричен поток (ефективна част)	-3 195	-3 195		
Финансови активи на разположение за продажба	42 211	42 211		
Нетекущи активи или групи от активи за изваждане от употреба, държани за продажба	0	0		
Други позиции	-2 470	-2 470		
Резерви (включително неразпределени печалби)	**4 215 831**	**4 215 831**		
Изкупени обратно собствени акции	**0**	**0**		
Доход от текущата година	**377 253**	**377 253**		
Междинни дивиденти	**0**	**0**		
Малцинствено участие	**0**	**0**		
Преоценъчни резерви и други оценъчни разлики	0	0		
Други позиции	0	0		
ОБЩО КАПИТАЛ	**5 800 038**	**5 800 038**		
ОБЩО ПАСИВИ И КАПИТАЛ	**42 246 578**	**24 868 873**	**14 577 406**	**2 800 299**

Източник: БНБ.

1.10.2. ОТЧЕТ ЗА ДОХОДИТЕ НА БАНКИТЕ ОТ ПЪРВА ГРУПА КЪМ 30 СЕПТЕМВРИ 2013 г.

(хил. лв.)

Продължаващи (непреустановени) дейности	Обща сума	в това число		
		левове	евро	други валути
Финансови и оперативни приходи и разходи	**1 464 819**	**816 668**	**637 787**	**10 364**
Приходи от лихви	**1 873 391**	**827 369**	**973 196**	**72 826**
Парични средства и парични салда при централни банки	18	0	18	0
Финансови активи, държани за търгуване (ако са отчитани отделно)	64 519	8 332	49 143	7 044
Финансови активи, отчитани по справедлива стойност в печалбата или загубата (ако са отчитани отделно)	3 180	69	3 106	5
Финансови активи на разположение за продажба	48 256	22 715	15 797	9 744
Кредити и вземания (включително финансов лизинг)	1 750 107	795 833	903 848	50 426
Инвестиции, държани до падеж	7 259	383	1 270	5 606
Деривати – отчитане на хеджиране на лихвен риск	0	0	0	0
Други активи	52	37	14	1
Разходи за лихви	**884 699**	**419 267**	**396 481**	**68 951**
Депозити на централни банки	0	0	0	0
Финансови пасиви, държани за търгуване (ако са отчитани отделно)	39 075	0	33 504	5 571
Финансови пасиви, отчитани по справедлива стойност в печалбата или загубата (ако са отчитани отделно)	0	0	0	0
Финансови пасиви, отчитани по амортизирана стойност	843 864	419 239	362 246	62 379
Деривати – отчитане на хеджиране на лихвен риск	1 732	0	731	1 001
Други пасиви	28	28	0	0
Разходи за акционерен капитал, платим при поискване	**0**	**0**		
Приходи от дивиденти	**5 078**	**5 052**	**0**	**26**
Финансови активи, държани за търгуване (ако са отчитани отделно)	64	64	0	0
Финансови активи, отчитани по справедлива стойност в печалбата или загубата (ако са отчитани отделно)	0	0	0	0
Финансови активи на разположение за продажба	5 014	4 988	0	26
Приходи от такси и комисиони	**364 971**	**287 358**	**67 096**	**10 517**
Разходи за такси и комисиони	**32 700**	**22 622**	**6 024**	**4 054**
Нетни реализирани печалби (загуби) от финансови активи и финансови пасиви, отчитани не по справедлива стойност в печалбата или загубата	**30 262**	**30 262**		
Финансови активи на разположение за продажба	17 366	17 366		
Кредити и вземания (включително финансов лизинг)	13 309	13 309		
Инвестиции, държани до падеж	-413	-413		
Финансови пасиви, отчитани по амортизирана стойност	0	0		
Други	0	0		
Нетни печалби (загуби) от финансови активи и пасиви, държани за търгуване	**36 165**	**36 165**		
Капиталови инструменти и свързани с тях деривати	181	181		
Лихвени инструменти и свързани с тях деривати	-452	-452		
Валутна търговия	27 338	27 338		
Инструменти за кредитен риск и свързани с тях деривати	0	0		
Стоки и свързани с тях деривати	72	72		
Други (включително хибридни деривати)	9 026	9 026		
Нетни печалби (загуби) от финансови активи и пасиви, отчитани по справедлива стойност в печалбата или загубата	**416**	**416**		
Нетни печалби (загуби) от отчитане на хеджиране	**0**	**0**		
Нетни валутни разлики	**28 496**	**28 496**		
Нетни печалби (загуби) от отписани активи, различни от държаните за продажба	**718**	**718**		
Други оперативни приходи	**55 933**	**55 933**		
Други оперативни разходи	**13 212**	**13 212**		
Административни разходи	**576 941**			
Разходи за персонал	231 289			
Общи административни разходи	345 652			
Амортизация	**78 602**			
Имоти, машини и съоръжения	61 752			
Инвестиционни имоти	44			
Нематериални активи (различни от репутация)	16 806			
Провизии	**8 014**			
Обезценка	**381 755**			
Обезценка на финансови активи, отчитани не по справедлива стойност в печалбата или загубата	*381 715*			
Финансови активи, отчитани по себестойност (некотирани капиталови финансови активи)	0			
Финансови активи на разположение за продажба	2 606			
Кредити и вземания (включително финансов лизинг)	379 109			

(продължава)

1.10.2. ОТЧЕТ ЗА ДОХОДИТЕ НА БАНКИТЕ ОТ ПЪРВА ГРУПА КЪМ 30 СЕПТЕМВРИ 2013 г.
(продължение)

(хил. лв.)

Продължаващи (непреустановени) дейности	Обща сума	в това число		
		левове	евро	други валути
Инвестиции, държани до падеж	0			
Обезценка на нефинансови активи	*40*			
Имоти, машини и съоръжения	29			
Инвестиционни имоти	0			
Репутация	0			
Нематериални активи (различни от репутация)	0			
Инвестиции в асоциирани и съвместни предприятия, отчитани по метода на собствения капитал	-7			
Други	18			
Отрицателна репутация, призната незабавно в печалбата или загубата	**0**			
Дял от печалбата или загубата в асоциирани и съвместни предприятия, отчитан по метода на собствения капитал	**0**			
Печалба или загуба от нетекущи активи и групи от активи за изваждане от употреба, класифицирани като държани за продажба, без да са определени за преустановени дейности	**0**			
ОБЩО ПЕЧАЛБА ИЛИ ЗАГУБА ОТ ПРОДЪЛЖАВАЩИ (НЕПРЕУСТАНОВЕНИ) ДЕЙНОСТИ ПРЕДИ ДАНЪЧНИ ОТЧИСЛЕНИЯ	**419 507**			
Данъчен разход (приход), свързан с печалбата или загубата от продължаващи (непреустановени) дейности	**42 254**			
ОБЩО ПЕЧАЛБА ИЛИ ЗАГУБА ОТ ПРОДЪЛЖАВАЩИ (НЕПРЕУСТАНОВЕНИ) ДЕЙНОСТИ СЛЕД ДАНЪЧНИ ОТЧИСЛЕНИЯ	**377 253**			
Печалба или загуба след данъчни отчисления от преустановени дейности	**0**			
ОБЩО ПЕЧАЛБА ИЛИ ЗАГУБА СЛЕД ДАНЪЧНИ ОТЧИСЛЕНИЯ И ПРЕУСТАНОВЕНИ ДЕЙНОСТИ	**377 253**			
Печалба или загуба, свързана с малцинствено участие	**0**			
ПЕЧАЛБА ИЛИ ЗАГУБА, СВЪРЗАНА С АКЦИОНЕРИТЕ НА ПРЕДПРИЯТИЕТО-МАЙКА	**377 253**			

Източник: БНБ.

1.10.3. БАЛАНС НА БАНКИТЕ ОТ ВТОРА ГРУПА КЪМ 30 СЕПТЕМВРИ 2013 г.

(хил. лв.)

	Балансова стойност	в това число		
		левове	евро	други валути
АКТИВИ				
Парични средства и парични салда при централни банки	**4 688 256**	**2 989 498**	**1 613 292**	**85 466**
Финансови активи, държани за търгуване	**401 868**	**196 548**	**168 049**	**37 271**
Деривати, държани за търгуване	34 437	5 576	15 488	13 373
Капиталови инструменти	65 044	64 215	739	90
Дългови инструменти	302 387	126 757	151 822	23 808
Кредити и аванси	0	0	0	0
Финансови активи, отчитани по справедлива стойност в печалбата или загубата	**538 036**	**313 327**	**212 539**	**12 170**
Капиталови инструменти	2 273	2 272	1	0
Дългови инструменти	535 763	311 055	212 538	12 170
Кредити и аванси	0	0	0	0
Финансови активи на разположение за продажба	**1 529 321**	**452 030**	**796 726**	**280 565**
Капиталови инструменти	87 849	73 687	12 966	1 196
Дългови инструменти	1 441 472	378 343	783 760	279 369
Кредити и аванси	0	0	0	0
Кредити и вземания (включително финансов лизинг)	**27 172 588**	**9 498 852**	**16 165 548**	**1 508 188**
Дългови инструменти	0	0	0	0
Кредити и аванси	27 172 588	9 498 852	16 165 548	1 508 188
Инвестиции, държани до падеж	**1 223 930**	**450 730**	**629 155**	**144 045**
Дългови инструменти	1 223 930	450 730	629 155	144 045
Кредити и аванси	0	0	0	0
Деривати – отчитане на хеджиране	**0**	**0**	**0**	**0**
Хеджиране на справедлива стойност	0	0	0	0
Хеджиране на паричен поток	0	0	0	0
Хеджиране на нетна инвестиция в чуждестранна дейност	0	0	0	0
Хеджиране на справедлива стойност при лихвен риск	0	0	0	0
Хеджиране на паричен поток при лихвен риск	0	0	0	0
Промени в справедливата стойност на хеджирани позиции в портфейл, хеджиран за лихвен риск	**0**	**0**	**0**	**0**
Материални активи	**684 720**	**676 861**	**0**	**7 859**
Имоти, машини и съоръжения	492 971	485 112	0	7 859
Инвестиционни имоти	191 749	191 749	0	0
Нематериални активи	**90 723**	**90 224**	**0**	**499**
Репутация	0	0	0	0
Други нематериални активи	90 723	90 224	0	499
Инвестиции в асоциирани, дъщерни и съвместни предприятия (отчитани по метода на собствения капитал, включително репутация)	**220 616**	**164 966**	**46 216**	**9 434**
Данъчни активи	**17 324**	**17 241**	**6**	**77**
Текущи данъчни активи	14 258	14 175	6	77
Отсрочени данъчни активи	3 066	3 066	0	0
Други активи	**294 939**	**261 127**	**21 958**	**11 854**
Нетекущи активи и групи от активи за изваждане от употреба, класифицирани като държани за продажба	**232 451**	**232 451**	**0**	**0**
ОБЩО АКТИВИ	**37 094 772**	**15 343 855**	**19 653 489**	**2 097 428**
ПАСИВИ				
Депозити от централни банки	**0**	**0**	**0**	**0**
Финансови пасиви, държани за търгуване	**31 842**	**5 374**	**15 111**	**11 357**
Деривати, държани за търгуване	31 842	5 374	15 111	11 357
Къси позиции	0	0	0	0
Депозити на кредитни институции	0	0	0	0
Депозити, различни от тези на кредитни институции	0	0	0	0
Дългови сертификати (включително облигации, с намерение за обратно изкупуване в кратък срок)	0	0	0	0
Други финансови пасиви, държани за търгуване	0	0	0	0
Финансови пасиви, отчитани по справедлива стойност в печалбата или загубата	**0**	**0**	**0**	**0**
Депозити на кредитни институции	0	0	0	0
Депозити, различни от тези на кредитни институции	0	0	0	0
Дългови сертификати (включително облигации)	0	0	0	0
Подчинени пасиви	0	0	0	0
Други финансови пасиви, отчитани по справедлива стойност в печалбата или загубата	0	0	0	0

(продължава)

1.10.3. БАЛАНС НА БАНКИТЕ ОТ ВТОРА ГРУПА КЪМ 30 СЕПТЕМВРИ 2013 г.
(продължение) (хил. лв.)

	Балансова стойност	в това число		
		левове	евро	други валути
Финансови пасиви, отчитани по амортизирана стойност	**31 267 920**	**15 554 962**	**13 545 535**	**2 167 423**
Депозити на кредитни институции	3 712 980	492 951	2 942 435	277 594
Депозити, различни от тези на кредитни институции	26 335 801	14 912 193	9 533 779	1 889 829
Дългови сертификати (включително облигации)	448 638	42 710	405 928	0
Подчинени пасиви	592 082	86 608	505 474	0
Други финансови пасиви, отчитани по амортизирана стойност	178 419	20 500	157 919	0
Финансови пасиви, свързани с прехвърлени финансови активи	**0**	**0**	**0**	**0**
Деривати – отчитане на хеджиране	**5 033**	**0**	**1 609**	**3 424**
Хеджиране на справедлива стойност	4 720	0	1 296	3 424
Хеджиране на паричен поток	313	0	313	0
Хеджиране на нетна инвестиция в чуждестранна дейност	0	0	0	0
Хеджиране на справедлива стойност при лихвен риск	0	0	0	0
Хеджиране на паричен поток при лихвен риск	0	0	0	0
Промени в справедливата стойност на хеджирани позиции в портфейл, хеджиран за лихвен риск	**0**	**0**	**0**	**0**
Провизии	**34 952**	**25 977**	**8 970**	**5**
Преструктуриране	0	0	0	0
Неуредени правни въпроси и данъчни искове	2 771	2 771	0	0
Пенсии и други задължения за компенсации след пенсиониране	8 704	8 704	0	0
Кредитни ангажименти и гаранции	14 239	5 653	8 581	5
Обременяващи договори	0	0	0	0
Други провизии	9 238	8 849	389	0
Данъчни пасиви	**12 393**	**12 393**	**0**	**0**
Текущи данъчни пасиви	2 909	2 909	0	0
Отсрочени данъчни пасиви	9 484	9 484	0	0
Други пасиви	**296 793**	**169 947**	**102 778**	**24 068**
Дялов капитал, платим при поискване (например кооперативни акции)	**0**	**0**	**0**	**0**
Пасиви, включени в групи от пасиви за изваждане от употреба, класифицирани като държани за продажба	**0**	**0**	**0**	**0**
ОБЩО ПАСИВИ	**31 648 933**	**15 768 653**	**13 674 003**	**2 206 277**
КАПИТАЛ И МАЛЦИНСТВЕНО УЧАСТИЕ				
Емитиран капитал	**3 184 172**	**3 184 172**		
Внесен капитал	3 184 172	3 184 172		
Поискан, но невнесен капитал	0	0		
Премиен резерв	**193 393**	**193 393**		
Друг капитал	**0**	**0**		
Капиталов компонент на финансови инструменти	0	0		
Други капиталови инструменти	0	0		
Преоценъчни резерви и други оценъчни разлики от:	**44 102**	**44 102**		
Материални активи	51 123	51 123		
Нематериални активи	0	0		
Хеджиране на нетна инвестиция в чуждестранна дейност (ефективна част)	0	0		
Преизчисляване в чуждестранна валута	0	0		
Хеджиране на паричен поток (ефективна част)	0	0		
Финансови активи на разположение за продажба	-7 021	-7 021		
Нетекущи активи или групи от активи за изваждане от употреба, държани за продажба	0	0		
Други позиции	0	0		
Резерви (включително неразпределени печалби)	**1 946 870**	**1 946 870**		
Изкупени обратно собствени акции	**0**	**0**		
Доход от текущата година	**77 302**	**77 302**		
Междинни дивиденти	**0**	**0**		
Малцинствено участие	**0**	**0**		
Преоценъчни резерви и други оценъчни разлики	0	0		
Други позиции	0	0		
ОБЩО КАПИТАЛ	**5 445 839**	**5 445 839**		
ОБЩО ПАСИВИ И КАПИТАЛ	**37 094 772**	**21 214 492**	**13 674 003**	**2 206 277**

Източник: БНБ.

1.10.4. ОТЧЕТ ЗА ДОХОДИТЕ НА БАНКИТЕ ОТ ВТОРА ГРУПА КЪМ 30 СЕПТЕМВРИ 2013 г.

(хил. лв.)

Продължаващи (непреустановени) дейности	Обща сума	в това число		
		левове	евро	други валути
Финансови и оперативни приходи и разходи	**1 147 023**	**615 791**	**505 293**	**25 939**
Приходи от лихви	**1 477 164**	**698 274**	**728 734**	**50 156**
Парични средства и парични салда при централни банки	0	0	0	0
Финансови активи, държани за търгуване (ако са отчитани отделно)	12 628	3 315	5 401	3 912
Финансови активи, отчитани по справедлива стойност в печалбата или загубата (ако са отчитани отделно)	17 238	9 327	7 196	715
Финансови активи на разположение за продажба	36 554	10 787	19 688	6 079
Кредити и вземания (включително финансов лизинг)	1 378 043	664 128	682 165	31 750
Инвестиции, държани до падеж	31 004	10 717	14 216	6 071
Деривати – отчитане на хеджиране на лихвен риск	1 697	0	68	1 629
Други активи	0	0	0	0
Разходи за лихви	**659 256**	**342 997**	**282 860**	**33 399**
Депозити на централни банки	0	0	0	0
Финансови пасиви, държани за търгуване (ако са отчитани отделно)	1 022	452	462	108
Финансови пасиви, отчитани по справедлива стойност в печалбата или загубата (ако са отчитани отделно)	0	0	0	0
Финансови пасиви, отчитани по амортизирана стойност	654 486	342 544	282 063	29 879
Деривати – отчитане на хеджиране на лихвен риск	3 742	0	335	3 407
Други пасиви	6	1	0	5
Разходи за акционерен капитал, платим при поискване	**0**	**0**		
Приходи от дивиденти	**3 351**	**3 225**	**12**	**114**
Финансови активи, държани за търгуване (ако са отчитани отделно)	46	45	0	1
Финансови активи, отчитани по справедлива стойност в печалбата или загубата (ако са отчитани отделно)	230	230	0	0
Финансови активи на разположение за продажба	3 075	2 950	12	113
Приходи от такси и комисиони	**301 841**	**220 187**	**70 669**	**10 985**
Разходи за такси и комисиони	**45 999**	**32 820**	**11 262**	**1 917**
Нетни реализирани печалби (загуби) от финансови активи и финансови пасиви, отчитани не по справедлива стойност в печалбата или загубата	**10 735**	**10 735**		
Финансови активи на разположение за продажба	10 948	10 948		
Кредити и вземания (включително финансов лизинг)	-2	-2		
Инвестиции, държани до падеж	-234	-234		
Финансови пасиви, отчитани по амортизирана стойност	0	0		
Други	23	23		
Нетни печалби (загуби) от финансови активи и пасиви, държани за търгуване	**38 802**	**38 802**		
Капиталови инструменти и свързани с тях деривати	3 379	3 379		
Лихвени инструменти и свързани с тях деривати	-2 422	-2 422		
Валутна търговия	38 106	38 106		
Инструменти за кредитен риск и свързани с тях деривати	0	0		
Стоки и свързани с тях деривати	-268	-268		
Други (включително хибридни деривати)	7	7		
Нетни печалби (загуби) от финансови активи и пасиви, отчитани по справедлива стойност в печалбата или загубата	**6 918**	**6 918**		
Нетни печалби (загуби) от отчитане на хеджиране	**-344**	**-344**		
Нетни валутни разлики	**3 789**	**3 789**		
Нетни печалби (загуби) от отписани активи, различни от държаните за продажба	**3 069**	**3 069**		
Други оперативни приходи	**26 110**	**26 110**		
Други оперативни разходи	**19 157**	**19 157**		
Административни разходи	**638 817**			
Разходи за персонал	284 053			
Общи административни разходи	354 764			
Амортизация	**68 938**			
Имоти, машини и съоръжения	47 618			
Инвестиционни имоти	3 347			
Нематериални активи (различни от репутация)	17 973			
Провизии	**3 553**			
Обезценка	**355 874**			
Обезценка на финансови активи, отчитани не по справедлива стойност в печалбата или загубата	*353 532*			
Финансови активи, отчитани по себестойност (некотирани капиталови финансови активи)	0			
Финансови активи на разположение за продажба	3 062			
Кредити и вземания (включително финансов лизинг)	350 470			

(продължава)

1.10.4. ОТЧЕТ ЗА ДОХОДИТЕ НА БАНКИТЕ ОТ ВТОРА ГРУПА КЪМ 30 СЕПТЕМВРИ 2013 г.
(продължение)

(хил. лв.)

Продължаващи (непреустановени) дейности	Обща сума	в това число		
		левове	евро	други валути
Инвестиции, държани до падеж	0			
Обезценка на нефинансови активи	*2 342*			
Имоти, машини и съоръжения	33			
Инвестиционни имоти	0			
Репутация	0			
Нематериални активи (различни от репутация)	0			
Инвестиции в асоциирани и съвместни предприятия, отчитани по метода на собствения капитал	1 059			
Други	1 250			
Отрицателна репутация, призната незабавно в печалбата или загубата	**0**			
Дял от печалбата или загубата в асоциирани и съвместни предприятия, отчитан по метода на собствения капитал	**5 844**			
Печалба или загуба от нетекущи активи и групи от активи за изваждане от употреба, класифицирани като държани за продажба, без да са определени за преустановени дейности	**1 140**			
ОБЩО ПЕЧАЛБА ИЛИ ЗАГУБА ОТ ПРОДЪЛЖАВАЩИ (НЕПРЕУСТАНОВЕНИ) ДЕЙНОСТИ ПРЕДИ ДАНЪЧНИ ОТЧИСЛЕНИЯ	**86 825**			
Данъчен разход (приход), свързан с печалбата или загубата от продължаващи (непреустановени) дейности	**9 523**			
ОБЩО ПЕЧАЛБА ИЛИ ЗАГУБА ОТ ПРОДЪЛЖАВАЩИ (НЕПРЕУСТАНОВЕНИ) ДЕЙНОСТИ СЛЕД ДАНЪЧНИ ОТЧИСЛЕНИЯ	**77 302**			
Печалба или загуба след данъчни отчисления от преустановени дейности	**0**			
ОБЩО ПЕЧАЛБА ИЛИ ЗАГУБА СЛЕД ДАНЪЧНИ ОТЧИСЛЕНИЯ И ПРЕУСТАНОВЕНИ ДЕЙНОСТИ	**77 302**			
Печалба или загуба, свързана с малцинствено участие	**0**			
ПЕЧАЛБА ИЛИ ЗАГУБА, СВЪРЗАНА С АКЦИОНЕРИТЕ НА ПРЕДПРИЯТИЕТО-МАЙКА	**77 302**			

Източник: БНБ.

1.10.5. БАЛАНС НА БАНКИТЕ ОТ ТРЕТА ГРУПА КЪМ 30 СЕПТЕМВРИ 2013 г.

(хил. лв.)

	Балансова стойност	в това число		
		левове	евро	други валути
АКТИВИ				
Парични средства и парични салда при централни банки	**470 703**	**241 478**	**225 759**	**3 466**
Финансови активи, държани за търгуване	**58 414**	**3 588**	**16 369**	**38 457**
Деривати, държани за търгуване	8 258	1 991	3 309	2 958
Капиталови инструменти	0	0	0	0
Дългови инструменти	50 156	1 597	13 060	35 499
Кредити и аванси	0	0	0	0
Финансови активи, отчитани по справедлива стойност в печалбата или загубата	**0**	**0**	**0**	**0**
Капиталови инструменти	0	0	0	0
Дългови инструменти	0	0	0	0
Кредити и аванси	0	0	0	0
Финансови активи на разположение за продажба	**718 707**	**99 393**	**533 967**	**85 347**
Капиталови инструменти	306	306	0	0
Дългови инструменти	718 401	99 087	533 967	85 347
Кредити и аванси	0	0	0	0
Кредити и вземания (включително финансов лизинг)	**4 132 730**	**507 159**	**3 514 022**	**111 549**
Дългови инструменти	1 784 149	0	1 784 149	0
Кредити и аванси	2 348 581	507 159	1 729 873	111 549
Инвестиции, държани до падеж	**0**	**0**	**0**	**0**
Дългови инструменти	0	0	0	0
Кредити и аванси	0	0	0	0
Деривати – отчитане на хеджиране	**0**	**0**	**0**	**0**
Хеджиране на справедлива стойност	0	0	0	0
Хеджиране на паричен поток	0	0	0	0
Хеджиране на нетна инвестиция в чуждестранна дейност	0	0	0	0
Хеджиране на справедлива стойност при лихвен риск	0	0	0	0
Хеджиране на паричен поток при лихвен риск	0	0	0	0
Промени в справедливата стойност на хеджирани позиции в портфейл, хеджиран за лихвен риск	**0**	**0**	**0**	**0**
Материални активи	**24 479**	**24 279**	**200**	**0**
Имоти, машини и съоръжения	21 889	21 689	200	0
Инвестиционни имоти	2 590	2 590	0	0
Нематериални активи	**8 491**	**8 491**	**0**	**0**
Репутация	0	0	0	0
Други нематериални активи	8 491	8 491	0	0
Инвестиции в асоциирани, дъщерни и съвместни предприятия (отчитани по метода на собствения капитал, включително репутация)	**0**	**0**	**0**	**0**
Данъчни активи	**12 863**	**12 863**	**0**	**0**
Текущи данъчни активи	313	313	0	0
Отсрочени данъчни активи	12 550	12 550	0	0
Други активи	**27 420**	**17 803**	**9 257**	**360**
Нетекущи активи и групи от активи за изваждане от употреба, класифицирани като държани за продажба	**1 642**	**1 642**	**0**	**0**
ОБЩО АКТИВИ	**5 455 449**	**916 696**	**4 299 574**	**239 179**
ПАСИВИ				
Депозити от централни банки	**0**	**0**	**0**	**0**
Финансови пасиви, държани за търгуване	**7 394**	**2 290**	**2 819**	**2 285**
Деривати, държани за търгуване	7 394	2 290	2 819	2 285
Къси позиции	0	0	0	0
Депозити на кредитни институции	0	0	0	0
Депозити, различни от тези на кредитни институции	0	0	0	0
Дългови сертификати (включително облигации, с намерение за обратно изкупуване в кратък срок)	0	0	0	0
Други финансови пасиви, държани за търгуване	0	0	0	0
Финансови пасиви, отчитани по справедлива стойност в печалбата или загубата	**0**	**0**	**0**	**0**
Депозити на кредитни институции	0	0	0	0
Депозити, различни от тези на кредитни институции	0	0	0	0
Дългови сертификати (включително облигации)	0	0	0	0
Подчинени пасиви	0	0	0	0
Други финансови пасиви, отчитани по справедлива стойност в печалбата или загубата	0	0	0	0

(продължава)

1.10.5. БАЛАНС НА БАНКИТЕ ОТ ТРЕТА ГРУПА КЪМ 30 СЕПТЕМВРИ 2013 г.
(продължение) (хил. лв.)

	Балансова стойност	в това число		
		левове	евро	други валути
Финансови пасиви, отчитани по амортизирана стойност	**5 558 958**	**1 342 680**	**4 014 328**	**201 950**
Депозити на кредитни институции	3 482 727	139 918	3 299 827	42 982
Депозити, различни от тези на кредитни институции	2 076 231	1 202 762	714 501	158 968
Дългови сертификати (включително облигации)	0	0	0	0
Подчинени пасиви	0	0	0	0
Други финансови пасиви, отчитани по амортизирана стойност	0	0	0	0
Финансови пасиви, свързани с прехвърлени финансови активи	**0**	**0**	**0**	**0**
Деривати – отчитане на хеджиране	0	0	0	0
Хеджиране на справедлива стойност	0	0	0	0
Хеджиране на паричен поток	0	0	0	0
Хеджиране на нетна инвестиция в чуждестранна дейност	0	0	0	0
Хеджиране на справедлива стойност при лихвен риск	0	0	0	0
Хеджиране на паричен поток при лихвен риск	0	0	0	0
Промени в справедливата стойност на хеджирани позиции в портфейл, хеджиран за лихвен риск	**0**	**0**	**0**	**0**
Провизии	**921**	**714**	**207**	**0**
Преструктуриране	0	0	0	0
Неуредени правни въпроси и данъчни искове	268	268	0	0
Пенсии и други задължения за компенсации след пенсиониране	129	129	0	0
Кредитни ангажименти и гаранции	264	57	207	0
Обременяващи договори	0	0	0	0
Други провизии	260	260	0	0
Данъчни пасиви	**572**	**570**	**2**	**0**
Текущи данъчни пасиви	561	559	2	0
Отсрочени данъчни пасиви	11	11	0	0
Други пасиви	**50 450**	**21 294**	**27 555**	**1 601**
Дялов капитал, платим при поискване (например кооперативни акции)	**0**	**0**	**0**	**0**
Пасиви, включени в групи от пасиви за изваждане от употреба, класифицирани като държани за продажба	**0**	**0**	**0**	**0**
ОБЩО ПАСИВИ	**5 618 295**	**1 367 548**	**4 044 911**	**205 836**
КАПИТАЛ И МАЛЦИНСТВЕНО УЧАСТИЕ				
Емитиран капитал	**0**	**0**		
Внесен капитал	0	0		
Поискан, но невнесен капитал	0	0		
Премиен резерв	**0**	**0**		
Друг капитал	**203**	**203**		
Капиталов компонент на финансови инструменти	0	0		
Други капиталови инструменти	203	203		
Преоценъчни резерви и други оценъчни разлики от:	**3 830**	**3 830**		
Материални активи	437	437		
Нематериални активи	0	0		
Хеджиране на нетна инвестиция в чуждестранна дейност (ефективна част)	0	0		
Преизчисляване в чуждестранна валута	0	0		
Хеджиране на паричен поток (ефективна част)	0	0		
Финансови активи на разположение за продажба	3 393	3 393		
Нетекущи активи или групи от активи за изваждане от употреба, държани за продажба	0	0		
Други позиции	0	0		
Резерви (включително неразпределени печалби)	**-178 779**	**-178 779**		
Изкупени обратно собствени акции	**0**	**0**		
Доход от текущата година	**11 900**	**11 900**		
Междинни дивиденти	**0**	**0**		
Малцинствено участие	**0**	**0**		
Преоценъчни резерви и други оценъчни разлики	0	0		
Други позиции	0	0		
ОБЩО КАПИТАЛ	**-162 846**	**-162 846**		
ОБЩО ПАСИВИ И КАПИТАЛ	**5 455 449**	**1 204 702**	**4 044 911**	**205 836**

Източник: БНБ.

1.10.6. ОТЧЕТ ЗА ДОХОДИТЕ НА БАНКИТЕ ОТ ТРЕТА ГРУПА КЪМ 30 СЕПТЕМВРИ 2013 г.

(хил. лв.)

Продължаващи (непреустановени) дейности	Обща сума	в това число		
		левове	евро	други валути
Финансови и оперативни приходи и разходи	**102 012**	**25 209**	**73 053**	**3 750**
Приходи от лихви	**99 828**	**18 146**	**79 443**	**2 239**
Парични средства и парични салда при централни банки	0	0	0	0
Финансови активи, държани за търгуване (ако са отчитани отделно)	2 949	779	569	1 601
Финансови активи, отчитани по справедлива стойност в печалбата или загубата (ако са отчитани отделно)	91	31	55	5
Финансови активи на разположение за продажба	18 364	1 044	16 849	471
Кредити и вземания (включително финансов лизинг)	78 424	16 292	61 970	162
Инвестиции, държани до падеж	0	0	0	0
Деривати – отчитане на хеджиране на лихвен риск	0	0	0	0
Други активи	0	0	0	0
Разходи за лихви	**30 088**	**13 866**	**15 103**	**1 119**
Депозити на централни банки	0	0	0	0
Финансови пасиви, държани за търгуване (ако са отчитани отделно)	29	29	0	0
Финансови пасиви, отчитани по справедлива стойност в печалбата или загубата (ако са отчитани отделно)	46	36	1	9
Финансови пасиви, отчитани по амортизирана стойност	30 011	13 801	15 101	1 109
Деривати – отчитане на хеджиране на лихвен риск	0	0	0	0
Други пасиви	2	0	1	1
Разходи за акционерен капитал, платим при поискване	**0**	**0**		
Приходи от дивиденти	**65**	**65**	**0**	**0**
Финансови активи, държани за търгуване (ако са отчитани отделно)	0	0	0	0
Финансови активи, отчитани по справедлива стойност в печалбата или загубата (ако са отчитани отделно)	0	0	0	0
Финансови активи на разположение за продажба	65	65	0	0
Приходи от такси и комисиони	**22 078**	**10 115**	**9 201**	**2 762**
Разходи за такси и комисиони	**2 953**	**2 333**	**488**	**132**
Нетни реализирани печалби (загуби) от финансови активи и финансови пасиви, отчитани не по справедлива стойност в печалбата или загубата	**3 447**	**3 447**		
Финансови активи на разположение за продажба	3 447	3 447		
Кредити и вземания (включително финансов лизинг)	0	0		
Инвестиции, държани до падеж	0	0		
Финансови пасиви, отчитани по амортизирана стойност	0	0		
Други	0	0		
Нетни печалби (загуби) от финансови активи и пасиви, държани за търгуване	**6 273**	**6 273**		
Капиталови инструменти и свързани с тях деривати	0	0		
Лихвени инструменти и свързани с тях деривати	-617	-617		
Валутна търговия	6 890	6 890		
Инструменти за кредитен риск и свързани с тях деривати	0	0		
Стоки и свързани с тях деривати	0	0		
Други (включително хибридни деривати)	0	0		
Нетни печалби (загуби) от финансови активи и пасиви, отчитани по справедлива стойност в печалбата или загубата	**0**	**0**		
Нетни печалби (загуби) от отчитане на хеджиране	**0**	**0**		
Нетни валутни разлики	**1 925**	**1 925**		
Нетни печалби (загуби) от отписани активи, различни от държаните за продажба	**29**	**29**		
Други оперативни приходи	**2 138**	**2 138**		
Други оперативни разходи	**730**	**730**		
Административни разходи	**71 269**			
Разходи за персонал	27 483			
Общи административни разходи	43 786			
Амортизация	**6 271**			
Имоти, машини и съоръжения	5 128			
Инвестиционни имоти	55			
Нематериални активи (различни от репутация)	1 088			
Провизии	**-65**			
Обезценка	**11 937**			
Обезценка на финансови активи, отчитани не по справедлива стойност в печалбата или загубата	*11 912*			
Финансови активи, отчитани по себестойност (некотирани капиталови финансови активи)	0			
Финансови активи на разположение за продажба	108			
Кредити и вземания (включително финансов лизинг)	11 804			

(продължава)

1.10.6. ОТЧЕТ ЗА ДОХОДИТЕ НА БАНКИТЕ ОТ ТРЕТА ГРУПА КЪМ 30 СЕПТЕМВРИ 2013 г.
(продължение) (хил. лв.)

Продължаващи (непреустановени) дейности	Обща сума	в това число		
		левове	евро	други валути
Инвестиции, държани до падеж	0			
Обезценка на нефинансови активи	*25*			
Имоти, машини и съоръжения	25			
Инвестиционни имоти	0			
Репутация	0			
Нематериални активи (различни от репутация)	0			
Инвестиции в асоциирани и съвместни предприятия, отчитани по метода на собствения капитал	0			
Други	0			
Отрицателна репутация, призната незабавно в печалбата или загубата	**0**			
Дял от печалбата или загубата в асоциирани и съвместни предприятия, отчитан по метода на собствения капитал	**0**			
Печалба или загуба от нетекущи активи и групи от активи за изваждане от употреба, класифицирани като държани за продажба, без да са определени за преустановени дейности	**-5**			
ОБЩО ПЕЧАЛБА ИЛИ ЗАГУБА ОТ ПРОДЪЛЖАВАЩИ (НЕПРЕУСТАНОВЕНИ) ДЕЙНОСТИ ПРЕДИ ДАНЪЧНИ ОТЧИСЛЕНИЯ	**12 595**			
Данъчен разход (приход), свързан с печалбата или загубата от продължаващи (непреустановени) дейности	**695**			
ОБЩО ПЕЧАЛБА ИЛИ ЗАГУБА ОТ ПРОДЪЛЖАВАЩИ (НЕПРЕУСТАНОВЕНИ) ДЕЙНОСТИ СЛЕД ДАНЪЧНИ ОТЧИСЛЕНИЯ	**11 900**			
Печалба или загуба след данъчни отчисления от преустановени дейности	**0**			
ОБЩО ПЕЧАЛБА ИЛИ ЗАГУБА СЛЕД ДАНЪЧНИ ОТЧИСЛЕНИЯ И ПРЕУСТАНОВЕНИ ДЕЙНОСТИ	**11 900**			
Печалба или загуба, свързана с малцинствено участие	**0**			
ПЕЧАЛБА ИЛИ ЗАГУБА, СВЪРЗАНА С АКЦИОНЕРИТЕ НА ПРЕДПРИЯТИЕТО-МАЙКА	**11 900**			

Източник: БНБ.

1.11. МЕЖДУБАНКОВ ПАРИЧЕН ПАЗАР*

Септември 2013 г.	Обеми (хил. лв.)				Лихвени проценти			Свръхрезерви** (хил. лв.)
	депозити	репо сделки	покупки на ДЦК	общ обем	по предоставени депозити	по репо сделки	среден за деня	
2	234 400	89 798	10 985	335 183	0.03	0.01	0.02	246 376
3	220 900	111 344	804	333 048	0.04	0.00	0.03	334 120
4	255 375	49 067	7 868	312 310	0.28	0.02	0.24	282 694
5	214 900	73 684	14 001	302 585	0.04	0.00	0.03	460 569
9	183 900	75 214	2 936	262 050	0.03	0.01	0.02	494 555
10	210 600	87 709	2 190	300 499	0.04	0.00	0.03	654 087
11	154 875	57 090	0	211 965	0.03	0.02	0.03	730 783
12	205 900	50 280	16 574	272 754	0.04	0.01	0.03	538 347
13	147 400	49 994	1 046	198 440	0.03	0.01	0.02	217 503
16	164 400	78 160	0	242 560	0.03	0.01	0.03	91 590
17	142 600	72 523	0	215 123	0.03	0.00	0.02	137 921
18	149 875	45 446	2 876	198 197	0.04	0.02	0.03	185 807
19	136 900	51 340	10 218	198 458	0.03	0.01	0.02	129 025
20	152 900	36 738	21 788	211 426	0.03	0.02	0.03	63 099
23	169 900	42 770	3 669	216 339	0.04	0.02	0.04	97 456
24	143 600	96 780	2 575	242 955	0.04	0.00	0.03	137 111
25	123 625	67 841	3 315	194 781	0.15	0.01	0.10	139 668
26	125 900	57 510	5 644	189 054	0.03	0.02	0.03	314 813
27	113 900	42 650	789	157 339	0.03	0.02	0.03	404 140
30	222 900	76 020	0	298 920	0.02	0.01	0.02	1 366 804
Средно за месеца	**173 738**	**65 598**	**5 364**	**244 699**	**0.06**	**0.01**	**0.04**	**370 753**

* Включва сделките на банките и на тези небанкови финансови институции, които са първични дилъри на ДЦК и които имат разплащателни сметки в БНБ.
** Периодът на статистическо отчитане (календарен месец) на свръхрезервите не съвпада с периода на поддържане на задължителните минимални резерви по Наредба № 21 на БНБ. За изчисляването на среднодневния месечен размер на свръхрезервите се използват данни и от почивните дни.

Забележка: Средният лихвен процент за деня е среднопретеглен за извършените през деня операции.

Източник: БНБ.

1.12. ВАЛУТЕН ПАЗАР

(евро)

Септември 2013 г.	БНБ с банки		БНБ с крайни клиенти		Междубанкови сделки	Банки с крайни клиенти	
	купени	продадени	купени	продадени		купени	продадени
2	485 050 000	514 300 000	30 835	83 974	416 445	83 487 581	78 738 763
3	542 125 000	515 900 000	11 005	85 605	2 688 487	82 671 994	107 501 765
4	489 850 000	478 500 000	5 918 591	1 533 438	5 993 499	80 888 419	61 827 787
5	510 800 000	502 100 000	5 701 622	4 038 791	27 075 746	122 659 400	118 331 135
9	457 500 000	497 600 000	87 398	5 332 186	820 622	109 871 756	96 337 669
10	509 700 000	524 200 000	12 715 403	619 710	19 906 581	89 419 448	94 262 523
11	437 750 000	556 900 000	57 220 186	167 063	20 276 837	80 462 950	175 230 510
12	448 500 000	432 000 000	40 312 534	1 976 014	15 753 049	88 379 523	101 604 587
13	545 650 840	461 800 000	195 548	403 141	265 513	162 013 684	89 585 163
16	526 004 517	469 700 000	2 597 014	730 609	8 511 511	97 783 522	95 413 012
17	513 100 000	521 400 000	62 622	2 184 644	309 690	76 637 387	88 075 081
18	501 700 000	490 850 000	99 640	2 144 024	140 172	67 521 698	99 866 970
19	405 450 000	467 600 000	60 289	345 434	2 584 567	73 618 238	110 995 475
20	466 800 000	475 700 000	51 054	710 578	5 952 344	99 458 600	108 254 237
23	431 950 000	441 900 000	371 870	353 561	10 145 099	97 912 670	102 449 379
24	535 100 000	515 400 000	247 086	1 098 155	51 956	83 936 217	105 607 252
25	509 000 000	493 900 000	41 749	226 290	6 212 475	100 037 164	107 755 996
26	545 200 000	511 100 000	38 523	1 585 595	1 376 509	111 692 831	112 704 267
27	512 500 000	707 300 000	2 060 932	801 052	34 403 587	83 459 683	102 910 979
30	732 200 000	530 600 000	2 732 860	226 881	960 057	117 886 418	169 091 836
Общо за месеца	**10 105 930 357**	**10 108 750 000**	**130 556 761**	**24 646 745**	**163 844 746**	**1 909 799 183**	**2 126 544 386**
Среднодневно	**505 296 518**	**505 437 500**	**6 527 838**	**1 232 337**	**8 192 237**	**95 489 959**	**106 327 219**

Източник: БНБ.

1.13. КУПЕНА И ПРОДАДЕНА НАЛИЧНА ВАЛУТА ОТ КАСОВИЯ ЦЕНТЪР НА БНБ*

(хил. евро)

		Купена валута	Продадена валута
2012	I	9.7	218.1
	II	3.2	103.9
	III	16.2	357.6
	IV	11.8	357.7
	V	15.9	389.2
	VI	24.0	517.0
	VII	12.8	523.5
	VIII	12.2	302.6
	IX	26.0	268.9
	X	12.7	268.3
	XI	8.8	493.6
	XII	15.7	309.4
2013	I	10.6	326.7
	II	16.9	794.5
	III	6.6	2574.2
	IV	22.4	2349.6
	V	13.0	2124.6
	VI	12.0	1523.9
	VII	9.6	825.6
	VIII	10.4	752.9
	IX	7.4	1695.0
	X	2.2	343.8
	в т.ч. по дни		
	1	-	6.7
	2	0.1	13.5
	3	-	22.3
	4	0.8	13.7
	7	-	12.2
	8	-	8.0
	9	0.1	18.8
	10	-	9.2
	11	0.0	10.1
	14	0.1	35.9
	15	-	15.0
	16	0.0	6.4
	17	0.1	19.4
	18	-	45.3
	21	0.1	13.7
	22	-	11.1
	23	0.3	10.3
	24	-	17.7
	25	0.1	14.9
	28	0.5	0.2
	29	0.1	17.0
	30	-	6.7
	31	-	15.7

* Операции в евро с физически лица.

Източник: БНБ.

1.14. ОСНОВЕН ЛИХВЕН ПРОЦЕНТ

В сила от	ОЛП	
	прост годишен	ефективен годишен
1.I.2012	0.22	0.22
1.II.2012	0.18	0.18
1.III.2012	0.15	0.15
1.IV.2012	0.15	0.15
1.V.2012	0.14	0.14
1.VI.2012	0.14	0.14
1.VII.2012	0.16	0.16
1.VIII.2012	0.08	0.08
1.IX.2012	0.04	0.04
1.X.2012	0.03	0.03
1.XI.2012	0.04	0.04
1.XII.2012	0.03	0.03
1.I.2013	0.03	0.03
1.II.2013	0.01	0.01
1.III.2013	0.01	0.01
1.IV.2013	0.01	0.01
1.V.2013	0.02	0.02
1.VI.2013	0.01	0.01
1.VII.2013	0.02	0.02
1.VIII.2013	0.02	0.02
1.IX.2013	0.02	0.02
1.X.2013	0.03	0.03
1.XI.2013	0.02	0.02

Източник: БНБ.

1.15. ЛИХВЕНИ ПРОЦЕНТИ[1] ПО НОВ БИЗНЕС ПО КРЕДИТИ, РАЗЛИЧНИ ОТ ОВЪРДРАФТ, ПО ПЕРИОД НА ПЪРВОНАЧАЛНО ФИКСИРАНЕ НА ЛИХВЕНИЯ ПРОЦЕНТ

		Нефинансови предприятия				Домакинства[2]							
		Кредити до 1 млн. евро		Кредити над 1 млн. евро		Кредити за потребление			Жилищни кредити			Други кредити	
		Общо	от които: със срок на първоначално фиксиране до 1 година	Общо	от които: със срок на първоначално фиксиране до 1 година	Общо	от които: със срок на първоначално фиксиране до 1 година	Годишен процент на разходите	Общо	от които: със срок на първоначално фиксиране до 1 година	Годишен процент на разходите	Общо	от които: със срок на първоначално фиксиране до 1 година
2012	IX	8.35	8.35	9.07	9.07	11.63	11.67	13.46	7.07	7.03	8.03	9.05	9.04
	X	8.15	8.17	8.68	8.68	11.37	11.38	13.18	7.33	7.30	8.23	9.16	9.36
	XI	8.06	8.05	9.36	9.36	11.29	11.31	13.20	7.12	7.10	7.99	9.47	9.50
	XII	8.18	8.18	6.87	6.82	12.08	12.14	14.03	7.04	7.03	7.93	9.29	9.67
2013	I	8.02	8.00	8.71	8.71	11.52	11.53	13.10	7.12	7.10	8.05	9.50	9.56
	II	7.54	7.54	6.63	6.63	11.49	11.51	13.51	7.05	7.04	8.00	9.34	9.39
	III	7.91	7.88	8.73	8.73	11.14	11.15	13.12	6.96	6.94	7.89	9.10	9.15
	IV	7.82	7.83	9.57	9.57	10.55	10.55	12.24	6.87	6.85	7.73	8.48	8.52
	V	7.42	7.40	7.28	7.41	10.75	10.75	12.14	6.84	6.83	7.67	8.52	8.61
	VI	7.39	7.36	8.15	8.15	10.74	10.74	12.08	6.71	6.71	7.59	8.52	8.61
	VII	7.28	7.22	7.93	7.93	10.94	10.95	12.32	6.88	6.88	7.69	8.50	8.62
	VIII	7.20[p]	7.18[p]	7.89	8.10	11.65	11.69	13.05	6.82	6.81	7.67	8.19	8.29
	IX	7.06	7.03	6.62	6.62	11.81	11.82	13.23	6.63	6.65	7.57	8.47	8.51

[1] Лихвените проценти са по левови инструменти.
[2] Сектор *домакинства* включва и сектор *НТООД*. Данните за *кредитите за потребление* и за *жилищните кредити* се отнасят само за сектор *домакинства*.

Забележка: Предварителни данни.

Източник: БНБ.

1.16. ОБЕМИ[1] ПО НОВ БИЗНЕС ПО КРЕДИТИ, РАЗЛИЧНИ ОТ ОВЪРДРАФТ, ПО ПЕРИОД НА ПЪРВОНАЧАЛНО ФИКСИРАНЕ НА ЛИХВЕНИЯ ПРОЦЕНТ

(млн. лв.)

		Нефинансови предприятия				Домакинства[2]					
		Кредити до 1 млн. евро		Кредити над 1 млн. евро		Кредити за потребление		Жилищни кредити		Други кредити	
		Общо	от които: със срок на първоначално фиксиране до 1 година	Общо	от които: със срок на първоначално фиксиране до 1 година	Общо	от които: със срок на първоначално фиксиране до 1 година	Общо	от които: със срок на първоначално фиксиране до 1 година	Общо	от които: със срок на първоначално фиксиране до 1 година
2012	IX	89.4	86.6	263.7	263.7	134.0	131.9	37.8	36.0	20.7	20.5
	X	102.3	98.3	269.7	269.7	168.5	167.8	50.9	48.7	16.8	16.2
	XI	101.6	98.2	261.3	261.3	158.4	157.2	60.6	58.7	20.2	19.7
	XII	111.0	108.4	298.2	291.0	123.7	122.0	67.9	66.5	18.6	16.7
2013	I	72.5	71.8	299.9	299.9	128.0	127.6	41.1	40.0	11.3	10.8
	II	91.0	89.6	142.1	142.1	144.4	143.5	45.7	44.9	19.6	19.2
	III	143.8	136.3	191.5	191.5	170.5	169.4	69.5	68.1	21.8	21.3
	IV	143.7	136.1	394.3	394.3	239.8	239.0	71.7	70.4	28.0	26.9
	V	109.8	101.7	214.9	211.1	208.2	207.7	61.7	60.4	20.0	18.5
	VI	122.0	116.9	397.8	397.8	220.6	220.1	68.6	67.7	21.6	20.2
	VII	122.5	115.5	227.0	227.0	221.6	221.0	76.4	75.6	20.6	19.3
	VIII	112.4[p]	106.6[p]	217.5	209.7	193.8	192.4	64.3	63.5	18.4	17.6
	IX	113.9	110.9	258.6	258.6	180.4	179.4	62.3	60.3	20.4	19.4

[1] Обемите са по левови инструменти.
[2] Сектор *домакинства* включва и сектор *НТООД*. Данните за *кредитите за потребление* и за *жилищните кредити* се отнасят само за сектор *домакинства*.

Забележка: Предварителни данни.

Източник: БНБ.

1.17. ЛИХВЕНИ ПРОЦЕНТИ[1] ПО САЛДА ПО КРЕДИТИ

		Кредити, различни от овърдрафт										Овърдрафт[3]	
		Нефинансови предприятия			Домакинства[2]							Нефинансови предприятия	Домакинства[2]
					Кредити за потребление			Жилищни кредити		Други кредити			
		до 1 година	от 1 до 5 години	над 5 години	до 1 година	от 1 до 5 години	над 5 години	Общо	от които: над 5 години	Общо	от които: от 1 до 5 години		
2012	IX	7.71	8.62	9.14	18.73	12.96	11.65	8.96	8.96	10.46	11.15	7.43	14.92
	X	7.58	8.51	9.00	17.79	12.85	11.57	8.84	8.84	10.29	11.02	7.31	14.91
	XI	7.60	8.56	9.00	18.54	12.84	11.54	8.79	8.79	10.21	10.89	7.30	14.72
	XII	7.09	8.54	8.88	18.00	12.81	11.51	8.73	8.73	10.07	10.81	7.16	14.69
2013	I	7.02	8.40	8.85	17.29	12.74	11.48	8.70	8.70	9.99	10.69	7.28	14.72
	II	6.93	8.36	8.79	18.87	12.77	11.45	8.66	8.66	10.00	10.66	7.30	14.92
	III	6.93	8.28	8.61	18.84	12.67	11.40	8.62	8.62	9.93	10.49	7.03	14.92
	IV	6.85	8.36	8.63	19.07	12.56	11.31	8.56	8.57	9.82	10.27	7.53	14.88
	V	7.54	8.31	8.58	18.60	12.48	11.23	8.52	8.53	9.72	10.13	7.04	14.78
	VI	7.76	8.35	8.57	18.32	12.43	11.15	8.48	8.48	9.66	9.96	7.00	14.77
	VII	7.94	8.29	8.54	17.80	12.39	11.08	8.42	8.43	9.60	9.83	6.94	15.04
	VIII	7.88	8.27	8.45	18.39	12.40	11.03	8.36	8.36	9.52	9.78	6.87	14.82
	IX	7.52	8.23	8.40	18.52	12.30	10.99	8.31	8.32	9.40	9.65	6.78	14.74

[1] Лихвените проценти са по левови инструменти.
[2] Сектор *домакинства* включва и сектор *НТООД*. Данните за *кредитите за потребление* и за *жилищните кредити* се отнасят само за сектор *домакинства*.
[3] Лихвените проценти и обеми за овърдрафт по нов бизнес и по салда съвпадат.

Забележка: Предварителни данни.

Източник: БНБ.

1.18. ОБЕМИ[1] ПО САЛДА ПО КРЕДИТИ

(млн. лв.)

		Кредити, различни от овърдрафт										Овърдрафт[3]	
		Нефинансови предприятия			Домакинства[2]							Нефинансови предприятия	Домакинства[2]
					Кредити за потребление			Жилищни кредити		Други кредити			
		до 1 година	от 1 до 5 години	над 5 години	до 1 година	от 1 до 5 години	над 5 години	Общо	от които: над 5 години	Общо	от които: от 1 до 5 години		
2012	IX	339.1	1487.5	1707.1	28.6	810.0	3632.5	2746.4	2737.1	366.0	146.1	3270.8	1276.3
	X	374.6	1458.7	1693.7	31.4	819.2	3626.4	2750.9	2741.1	367.3	143.2	3259.1	1287.6
	XI	420.1	1543.5	1762.7	32.2	823.0	3621.2	2761.0	2750.8	374.0	145.3	3356.1	1285.2
	XII	437.5	1502.3	1801.4	34.6	816.4	3604.5	2776.0	2765.7	376.2	147.9	3352.3	1277.6
2013	I	429.6	1487.2	1937.7	31.8	810.2	3577.8	2763.8	2754.1	372.8	146.1	3364.6	1276.0
	II	358.1	1457.8	1956.3	30.3	809.5	3573.4	2766.1	2756.5	356.3	144.2	3285.1	1245.4
	III	359.6	1446.8	1937.0	29.4	813.6	3576.8	2783.3	2774.1	354.9	144.9	3336.1	1237.2
	IV	407.4	1532.1	2015.7	31.0	830.2	3603.8	2802.1	2792.6	369.0	156.3	3400.1	1242.6
	V	438.4	1588.9	2023.9	30.2	839.4	3619.9	2811.1	2801.6	378.9	163.4	3461.5	1271.1
	VI	487.5	1655.3	2031.2	30.6	851.0	3652.9	2835.2	2825.9	383.7	170.4	3517.6	1268.0
	VII	501.2	1708.5	2066.6	31.0	867.7	3668.3	2849.6	2839.0	395.8	171.3	3394.0	1272.2
	VIII	478.9	1709.9	2108.3	29.3	883.5	3674.8	2856.4	2845.3	400.4	171.4	3376.2	1273.3
	IX	557.3	1701.6	2153.6	31.4	893.7	3683.6	2886.5	2875.3	408.4	171.6	3511.7	1290.6

[1] Обемите са по левови инструменти.
[2] Сектор *домакинства* включва и сектор *НТООД*. Данните за *кредитите за потребление* и за *жилищните кредити* се отнасят само за сектор *домакинства*.
[3] Лихвените проценти и обеми за овърдрафт по нов бизнес и по салда съвпадат.

Забележка: Предварителни данни.

Източник: БНБ.

1.19. ЛИХВЕНИ ПРОЦЕНТИ[1] ПО НОВ БИЗНЕС ПО ДЕПОЗИТИ С ДОГОВОРЕН МАТУРИТЕТ

		Нефинансови предприятия		Домакинства[2]	
		Общо	от които: до 1 година	Общо	от които: до 1 година
2012	IX	3.33	3.34	4.89	4.78
	X	3.38	3.38	4.76	4.63
	XI	3.12	3.14	4.78	4.65
	XII	2.94	2.84	4.84	4.71
2013	I	3.89	3.94	4.73	4.59
	II	3.20	3.24	4.55	4.43
	III	2.71	2.71	4.31	4.18
	IV	2.51	2.68	4.02	3.91
	V	3.01	3.08	4.06	3.91
	VI	2.40	2.41	3.97	3.85
	VII	2.59	2.56	4.01	3.86
	VIII	2.64	2.57	3.95	3.79
	IX	2.11	2.10	3.92	3.77

[1] Лихвените проценти са по левови инструменти.
[2] Сектор *домакинства* включва и сектор *НТООД*.

Забележка: Предварителни данни.

Източник: БНБ.

1.20. ОБЕМИ[1] ПО НОВ БИЗНЕС ПО ДЕПОЗИТИ С ДОГОВОРЕН МАТУРИТЕТ

(млн. лв.)

		Нефинансови предприятия		Домакинства[2]	
		Общо	от които: до 1 година	Общо	от които: до 1 година
2012	IX	741.2	729.0	937.9	867.4
	X	1093.7	1073.6	983.2	892.0
	XI	672.9	646.2	940.7	863.0
	XII	794.9	714.5	939.3	852.4
2013	I	736.0	707.1	917.7	818.0
	II	463.1	445.9	661.2	597.8
	III	525.6	494.9	624.5	565.5
	IV	594.3	525.6	627.2	564.2
	V	475.9	451.4	614.6	540.2
	VI	495.8	449.4	569.8	512.9
	VII	522.9	480.5	688.8	617.7
	VIII	519.9	468.6	611.7	539.3
	IX	519.2	478.0	592.7	528.2

[1] Обемите са по левови инструменти.
[2] Сектор *домакинства* включва и сектор *НТООД*.

Забележка: Предварителни данни.

Източник: БНБ.

1.21. ЛИХВЕНИ ПРОЦЕНТИ[1] ПО САЛДА ПО ДЕПОЗИТИ

		Нефинансови предприятия			Домакинства[2]		
		Овърнайт депозити[3]	Депозити с договорен матуритет		Овърнайт депозити[3]	Депозити с договорен матуритет	
			до 2 години	над 2 години		до 2 години	над 2 години
2012	IX	0.33	4.24	3.85	0.52	5.13	6.88
	X	0.46	4.21	3.84	0.52	5.11	6.89
	XI	0.31	4.30	3.60	0.52	5.05	6.90
	XII	0.32	4.19	3.70	0.63	4.97	6.85
2013	I	0.33	4.38	3.67	0.71	4.92	6.83
	II	0.31	4.36	3.63	0.66	4.88	6.82
	III	0.33	4.26	3.58	0.69	4.84	6.78
	IV	0.31	4.13	3.44	0.70	4.79	6.78
	V	0.33	4.04	3.38	0.75	4.72	6.76
	VI	0.32	3.94	3.34	0.78	4.66	6.78
	VII	0.32	3.90	3.37	0.80	4.58	6.76
	VIII	0.34	3.81	3.40	0.79	4.50	6.75
	IX	0.29	3.72	3.36	0.81	4.43	6.72

[1] Лихвените проценти са по левови инструменти.
[2] Сектор *домакинства* включва и сектор *НТООД*.
[3] Лихвените проценти и обеми за овърнайт депозити по нов бизнес и по салда съвпадат.

Забележка: Предварителни данни.

Източник: БНБ.

1.22. ОБЕМИ[1] ПО САЛДА ПО ДЕПОЗИТИ

(млн. лв.)

		Нефинансови предприятия			Домакинства[2]		
		Овърнайт депозити[3]	Депозити с договорен матуритет		Овърнайт депозити[3]	Депозити с договорен матуритет	
			до 2 години	над 2 години		до 2 години	над 2 години
2012	IX	5233.8	3014.0	121.3	3103.8	11123.3	467.9
	X	5033.6	3146.8	117.4	3089.3	11228.6	487.4
	XI	5164.7	3076.7	124.7	3197.5	11292.7	501.8
	XII	5123.5	3152.9	174.5	3527.9	11146.4	503.5
2013	I	4909.6	3219.3	174.3	3464.1	11031.8	529.2
	II	5224.5	3164.1	175.5	3655.9	10791.4	538.9
	III	5192.8	3124.2	178.1	3677.8	10494.2	551.7
	IV	5040.2	3103.6	184.4	3792.8	10249.4	560.6
	V	5526.6	2733.4	183.8	3711.5	10047.8	565.9
	VI	5450.6	2693.5	191.9	3836.7	9883.9	565.2
	VII	5785.4	2668.0	194.0	3865.3	9778.3	575.4
	VIII	5851.0	2744.8	191.3	3922.0	9725.8	586.2
	IX	5949.8	2791.2	192.1	3961.3	9645.4	597.2

[1] Обемите са по левови инструменти.
[2] Сектор *домакинства* включва и сектор *НТООД*.
[3] Лихвените проценти и обеми за овърнайт депозити по нов бизнес и по салда съвпадат.

Забележка: Предварителни данни.

Източник: БНБ.

1.23. ДОХОДНОСТ НА ДЦК И ДЛП ЗА ОЦЕНКА НА СТЕПЕНТА НА КОНВЕРГЕНЦИЯ

		Доходност на лихвоносни ДЦК, деноминирани в левове, постигната на вторичния пазар [1]				Дългосрочен лихвен процент [5]
		3 години [2]	5 години	7 години [3]	10 години [4]	
2012	IX	0.85	0.82	2.36	2.55	3.80
	X	-	-	2.19	2.33	3.39
	XI	0.62	-	2.03	2.90	3.22
	XII	0.70	-	-	3.02	3.44
2013	I	0.72	0.96	1.90	2.29	3.27
	II	0.52	1.97	-	1.85	3.25
	III	-	2.27	2.19	2.51	3.54
	IV	0.69	1.95	1.79	2.30	3.47
	V	0.40	1.55	1.65	2.65	3.36
	VI	-	1.76	1.93	2.24	3.40
	VII	1.56	1.83	2.11	3.20	3.46
	VIII	1.19	2.35	-	2.54	3.51
	IX	0.57	2.19	-	2.48	3.64

[1] Постигнатата доходност е среднопретеглена ефективна доходност до падеж от индивидуалните сделки на вторичния пазар през отчетния период. Използвана е *ISMA* формула и бройна конвенция *ACT/365*. Ценните книжа са групирани според оригиналния си матуритет.
[2] В тригодишните ДЦК се включват и емисиите с матуритет три години и шест месеца.
[3] В седемгодишните ДЦК се включват и евентуални емисии с матуритет седем години и три месеца.
[4] В десетгодишните ДЦК се включват и емисиите с матуритет десет години и шест месеца.
[5] ДЛП – дългосрочен лихвен процент за оценка степента на конвергенция. Определя се на база доходността до падеж на вторичния пазар по дългосрочна ценна книга (бенчмарк), емитирана от Министерството на финансите (сектор *централно държавно управление*) и деноминирана в национална валута. Използвана е *ISMA* формула и бройна конвенция *ACT/365*.

Източник: БНБ.

1.24. ИНДЕКСИ НА МЕЖДУБАНКОВИЯ ПАЗАР [1]

		ОЛП [2]	ЛЕОНИА	*EONIA* [3]	СОФИБОР				*EURIBOR* [3]			
					1 месец	3 месеца	6 месеца	12 месеца	1 месец	3 месеца	6 месеца	12 месеца
2012	IX	0.04	0.03	0.10	0.69	1.60	2.56	4.23	0.12	0.25	0.48	0.74
	X	0.03	0.04	0.09	0.68	1.56	2.44	4.09	0.11	0.21	0.41	0.65
	XI	0.04	0.03	0.08	0.65	1.45	2.31	3.85	0.11	0.19	0.36	0.59
	XII	0.03	0.03	0.07	0.64	1.39	2.27	3.75	0.11	0.19	0.32	0.55
2013	I	0.03	0.01	0.07	0.58	1.27	2.13	3.52	0.11	0.20	0.34	0.58
	II	0.01	0.01	0.07	0.56	1.23	2.02	3.41	0.12	0.22	0.36	0.59
	III	0.01	0.01	0.07	0.55	1.23	1.95	3.36	0.12	0.21	0.33	0.55
	IV	0.01	0.02	0.08	0.54	1.22	1.94	3.32	0.12	0.21	0.32	0.53
	V	0.02	0.01	0.08	0.55	1.21	1.89	3.16	0.11	0.20	0.30	0.48
	VI	0.01	0.02	0.09	0.55	1.20	1.86	3.07	0.12	0.21	0.32	0.51
	VII	0.02	0.02	0.09	0.52	1.18	1.80	3.13	0.13	0.22	0.34	0.53
	VIII	0.02	0.02	0.08	0.49	1.09	1.70	3.05	0.13	0.23	0.34	0.54
	IX	0.02	0.03	0.08	0.47	1.05	1.64	3.01	0.13	0.22	0.34	0.54

[1] Месечните стойности на индексите са изчислени като средноаритметични от дневните стойности.
[2] От 1 февруари 2005 г. съгласно Решение на Управителния съвет на БНБ размерът на ОЛП е равен на средната аритметична величина от стойностите на индекса ЛЕОНИА (*LEONIA: LEv OverNight Index Average*, справочен индекс на сключените и изпълнени сделки с овърнайт депозити в български левове) за работните дни на предходния календарен месец (базисен период).
[3] По данни на ЕЦБ.

Източник: БНБ.

1.25. ЛИХВЕН ДИФЕРЕНЦИАЛ МЕЖДУ ОСНОВНИЯ ЛИХВЕН ПРОЦЕНТ И МЕСЕЧНИЯ ЛИБОР ЗА ЕВРОТО

(%)

Дата	ОЛП	Лихвен процент (евро) (**If**)	Лихвен диференциал (**ID**)[2]
	ефективна годишна стойност (**I**)[1]		
2.I.2012	0.22	0.95	-0.72
1.II.2012	0.18	0.64	-0.46
1.III.2012	0.15	0.48	-0.33
2.IV.2012	0.15	0.36	-0.21
1.V.2012	0.14	0.35	-0.21
1.VI.2012	0.14	0.33	-0.19
2.VII.2012	0.16	0.32	-0.16
1.VIII.2012	0.08	0.10	-0.02
3.IX.2012	0.04	0.08	-0.03
1.X.2012	0.03	0.07	-0.04
1.XI.2012	0.04	0.06	-0.02
3.XII.2012	0.03	0.06	-0.02
1.I.2013	0.03	0.05	-0.02
1.II.2013	0.01	0.06	-0.05
1.III.2013	0.01	0.06	-0.05
1.IV.2013	0.01	0.06	-0.05
1.V.2013	0.02	0.06	-0.04
3.VI.2013	0.01	0.06	-0.05
1.VII.2013	0.02	0.07	-0.05
1.VIII.2013	0.02	0.08	-0.06
2.IX.2013	0.02	0.09	-0.06
1.X.2013	0.03	0.09	-0.06
1.XI.2013	0.02	0.10	-0.07

[1] Изчислена на годишна база.
[2] Изчислен по формулата: $\mathbf{ID} = \left[\frac{1+\mathbf{I}/100}{1+\mathbf{If}/100} - 1\right] \times 100$

Източници: БНБ, Ройтерс.

1.26. КОТИРОВКИ НА БЪЛГАРСКИТЕ ГЛОБАЛНИ ОБЛИГАЦИИ

Дата	**XS0145623624** (щ.д. на 100 щ.д. номинал)		**XS0802005289** (евро на 100 евро номинал)	
	купува	продава	купува	продава
2.IX.2013	109.35	109.65	106.80	107.30
3.IX.2013	109.43	109.73	106.68	107.18
4.IX.2013	109.35	109.65	106.67	107.17
5.IX.2013	109.35	109.45	106.33	106.83
9.IX.2013	109.31	109.61	106.60	107.10
10.IX.2013	109.28	109.58	106.47	106.97
11.IX.2013	109.23	109.53	106.54	107.04
12.IX.2013	109.21	109.51	106.73	107.23
13.IX.2013	109.27	109.40	106.76	107.26
16.IX.2013	109.21	109.51	106.85	107.35
17.IX.2013	109.20	109.50	106.85	107.35
18.IX.2013	109.16	109.46	107.02	107.52
19.IX.2013	109.22	109.52	107.38	107.88
20.IX.2013	109.20	109.50	107.37	107.87
23.IX.2013	109.10	109.30	107.51	108.01
24.IX.2013	109.02	109.27	107.03	107.38
25.IX.2013	109.15	109.25	107.00	107.35
26.IX.2013	108.94	109.19	106.96	107.31
27.IX.2013	109.00	109.25	107.06	107.41
30.IX.2013	108.88	109.25	107.07	107.42
1.X.2013	108.96	109.21	106.95	107.30
2.X.2013	108.88	109.25	107.03	107.38
3.X.2013	108.89	109.14	107.02	107.37
4.X.2013	108.88	109.25	107.18	107.53
7.X.2013	108.91	109.16	107.27	107.62
8.X.2013	108.88	109.13	107.16	107.51
9.X.2013	108.79	109.04	107.19	107.54
10.X.2013	108.82	109.07	107.21	107.56
11.X.2013	108.80	109.05	107.23	107.58
14.X.2013	108.79	109.04	107.19	107.54
15.X.2013	108.81	109.06	107.16	107.51
16.X.2013	108.75	108.90	107.16	107.51
17.X.2013	108.76	109.01	107.44	107.84
18.X.2013	108.66	108.91	107.49	107.89
21.X.2013	108.64	108.89	107.49	107.89
22.X.2013	108.63	108.98	107.69	108.09
23.X.2013	108.80	109.20	107.68	108.08
24.X.2013	108.70	109.10	107.59	107.99
25.X.2013	108.54	108.89	107.54	107.94
28.X.2013	108.53	108.88	107.52	107.92
29.X.2013	108.52	108.87	107.62	108.02
30.X.2013	108.46	108.91	107.66	108.06
31.X.2013	108.44	108.89	107.85	108.20

Източник: Блумбърг.

2 Външен сектор

2.1. ПЛАТЕЖЕН БАЛАНС *

(млн. евро)

	Месечни данни													Акумулирани данни от началото на годината		Акумулирани данни за последните дванадесет месеца	
	VIII	IX	X	XI	XII	I	II	III	IV	V	VI	VII	VIII	към 31.VIII. 2012	към 31.VIII. 2013	към 31.VIII. 2012	към 31.VIII. 2013
	2012					2013											
А. Текуща сметка [1]	**366.7**	**251.4**	**-173.7**	**9.4**	**-328.7**	**-58.5**	**-434.6**	**103.0**	**455.3**	**-138.1**	**199.8**	**243.7**	**884.4**	**-279.2**	**1255.1**	**-1190.6**	**1013.5**
Стоки: кредит (*FOB*)	1870.5	1815.0	1859.9	1944.4	1538.9	1776.2	1658.1	1788.3	1972.4	1695.6	1760.4	2034.5	1998.7	13612.0	14684.1	20558.1	21842.3
Стоки: дебит (*FOB*)	-2001.0	-1961.8	-2206.9	-2112.3	-1860.9	-1810.2	-1973.2	-1882.8	-2139.5	-2013.6	-2068.4	-2264.9	-1873.6	-16088.6	-16026.1	-24182.5	-24167.9
Търговски баланс [2]	-130.4	-146.7	-347.0	-167.9	-322.0	-33.9	-315.1	-94.5	-167.2	-318.0	-307.9	-230.4	125.1	-2476.6	-1342.0	-3624.5	-2325.6
Услуги: кредит	894.0	625.9	397.3	313.4	303.4	290.2	286.9	291.2	346.4	387.8	628.2	872.5	883.3	4100.4	3986.4	5651.6	5626.5
Транспорт [3]	155.4	109.1	78.0	73.2	59.9	65.6	64.9	65.5	75.2	80.2	130.4	169.0	158.4	789.7	809.2	1118.8	1129.5
Пътувания [4]	619.3	349.0	159.8	110.4	100.1	113.3	100.1	103.1	116.9	196.0	387.7	608.4	634.3	2197.3	2259.9	2898.6	2979.2
Други услуги	119.2	167.8	159.5	129.9	143.4	111.3	121.8	122.6	154.4	111.6	110.0	95.0	90.5	1113.4	917.2	1634.2	1517.8
Услуги: дебит	-331.1	-312.0	-267.9	-261.7	-262.7	-245.0	-258.2	-276.1	-304.4	-287.0	-335.2	-296.6	-296.3	-2308.6	-2298.8	-3408.9	-3403.0
Транспорт [3]	-94.9	-85.6	-79.5	-77.0	-70.9	-80.7	-94.5	-79.3	-86.2	-84.2	-90.0	-98.3	-80.5	-676.1	-693.6	-970.4	-1006.6
Пътувания [4]	-125.4	-107.0	-80.1	-79.3	-64.0	-66.6	-65.6	-91.6	-88.8	-103.0	-103.2	-117.0	-133.0	-685.2	-768.9	-1000.1	-1099.4
Други услуги	-110.8	-119.3	-108.3	-105.3	-127.8	-97.6	-98.1	-105.3	-129.4	-99.8	-142.0	-81.3	-82.8	-947.2	-836.3	-1438.4	-1296.9
Услуги, нето	562.8	314.0	129.5	51.8	40.7	45.2	28.7	15.0	42.0	100.8	293.0	575.9	587.0	1791.8	1687.6	2242.8	2223.5
Стоки и нефакторни услуги, нето	432.4	167.3	-217.5	-116.2	-281.3	11.3	-286.4	-79.5	-125.1	-217.2	-15.0	345.4	712.1	-684.8	345.6	-1381.7	-102.1
Доход: кредит	66.2	74.1	67.0	54.1	54.5	52.8	49.4	60.7	73.3	85.3	78.4	84.9	69.1	475.8	553.8	668.8	803.5
Компенсации на наетите [5]	30.5	38.0	35.5	26.5	17.9	15.8	19.3	28.9	37.7	43.7	43.3	43.0	38.5	209.8	270.3	300.2	388.2
Инвестиционен доход	35.6	36.1	31.4	27.6	36.6	37.0	30.0	31.8	35.6	41.6	35.1	41.8	30.6	266.0	283.6	368.6	415.3
Преки инвестиции	7.0	6.6	-1.5	-2.2	-0.8	-0.8	-1.5	0.0	0.7	1.0	1.9	1.2	0.2	32.4	2.7	17.0	4.7
Портфейлни инвестиции	23.9	22.9	26.0	24.4	24.4	30.0	23.9	25.0	27.7	35.2	26.9	32.7	25.2	184.2	226.5	269.4	324.3
Други инвестиции	4.8	6.6	6.9	5.4	13.0	7.8	7.6	6.8	7.2	5.4	6.3	7.9	5.2	49.5	54.4	82.1	86.3
Доход: дебит	-256.3	-130.1	-92.4	-101.8	-347.7	-166.7	-192.3	-131.4	-206.7	-160.9	-163.6	-281.1	-124.7	-1510.4	-1427.3	-2359.8	-2099.2
Компенсации на наетите	-0.7	-2.1	-0.6	-0.8	-2.3	-0.7	-1.4	-1.0	-1.1	-0.7	-0.6	-2.8	-3.0	-10.3	-11.2	-14.7	-17.0
Инвестиционен доход	-255.6	-128.0	-91.8	-101.0	-345.3	-166.0	-190.9	-130.5	-205.5	-160.3	-163.0	-278.2	-121.6	-1500.1	-1416.1	-2345.0	-2082.2
Преки инвестиции	-215.1	-88.8	-64.1	-63.3	-274.1	-102.1	-161.8	-80.1	-180.9	-123.9	-109.8	-226.6	-96.3	-1114.9	-1081.5	-1757.2	-1571.9
Портфейлни инвестиции	-0.1	-0.1	-0.1	-0.1	-0.1	-41.5	-0.1	-0.1	-0.1	-0.1	-0.1	-39.9	-0.1	-61.4	-82.0	-61.7	-82.3
Други инвестиции	-40.4	-39.1	-27.6	-37.6	-71.2	-22.3	-29.1	-50.3	-24.5	-36.2	-53.1	-11.8	-25.2	-323.8	-252.6	-526.2	-428.1
Доход, нето	-190.1	-56.1	-25.4	-47.7	-293.1	-113.9	-143.0	-70.7	-133.3	-75.6	-85.2	-196.2	-55.5	-1034.6	-873.4	-1691.0	-1295.7
Стоки, нефакторни услуги и доход, нето	242.3	111.2	-242.9	-163.8	-574.4	-102.6	-429.4	-150.1	-258.5	-292.9	-100.2	149.2	656.6	-1719.4	-527.8	-3072.7	-1397.9
Текущи трансфери, нето	124.4	140.3	69.2	173.2	245.7	44.1	-5.2	253.2	713.7	154.8	300.0	94.5	227.9	1440.1	1782.9	1882.1	2411.3
Текущи трансфери, кредит	166.4	188.2	148.2	208.1	303.7	123.1	111.3	306.6	768.8	200.4	355.2	159.2	285.3	1865.6	2309.8	2520.6	3158.1
Текущи трансфери, дебит	-42.0	-48.0	-79.0	-34.8	-58.0	-79.0	-116.5	-53.4	-55.1	-45.6	-55.2	-64.8	-57.4	-425.4	-526.9	-638.5	-746.8
Б. Капиталова сметка [1, 6, 7]	**10.3**	**33.3**	**-79.8**	**176.7**	**223.9**	**-0.1**	**3.2**	**-12.6**	**-48.9**	**100.6**	**31.1**	**27.9**	**63.3**	**186.4**	**164.7**	**551.0**	**518.8**
Капиталови трансфери, нето	-3.8	33.1	-81.5	163.7	229.6	-3.8	-0.1	0.1	0.4	100.1	36.3	71.7	85.3	172.9	290.2	530.4	635.1
Общо за групи А и Б	376.9	284.8	-253.5	186.1	-104.8	-58.6	-431.3	90.4	406.4	-37.5	230.9	271.6	947.8	-92.8	1419.8	-639.5	1532.3
В. Финансова сметка [1, 6]	**19.1**	**134.0**	**-23.7**	**-241.0**	**414.8**	**-1069.1**	**-92.7**	**427.0**	**20.5**	**-162.6**	**-161.4**	**-116.5**	**-567.9**	**1832.7**	**-1722.6**	**2678.3**	**-1438.4**
Преки инвестиции, нето	387.0	66.0	156.6	-216.0	-255.9	94.9	187.7	183.1	-99.1	109.0	167.6	108.3	-42.3	1458.3	709.3	2533.7	460.0
Преки инвестиции в чужбина	-8.6	-4.7	-26.4	-101.3	-4.0	-2.9	-5.0	-2.8	-4.8	-20.5	-8.7	-10.5	-8.0	-135.2	-63.3	-143.1	-199.6
Дялов капитал	-3.5	4.1	-26.0	-98.8	-7.1	-2.6	-6.0	-4.2	-4.5	-16.3	-4.6	-11.2	-8.6	-82.5	-58.1	-145.2	-185.8
Реинвестирана печалба	-5.2	-5.2	2.9	2.9	2.9	2.7	2.7	2.7	0.0	0.0	0.0	0.0	0.0	-12.5	8.0	16.0	11.7
Друг капитал	0.1	-3.6	-3.4	-5.4	0.1	-3.0	-1.7	-1.2	-0.3	-4.2	-4.1	0.7	0.6	-40.2	-13.3	-14.0	-25.5

(продължава)

2.1. ПЛАТЕЖЕН БАЛАНС *

(продължение)

(млн. евро)

	Месечни данни													Акумулирани данни от началото на годината		Акумулирани данни за последните дванадесет месеца	
	VIII	IX	X	XI	XII	I	II	III	IV	V	VI	VII	VIII	към 31.VIII. 2012	към 31.VIII. 2013	към 31.VIII. 2012	към 31.VIII. 2013
	2012					2013											
Преки инвестиции в България [8]	395.6	70.7	183.0	-114.8	-251.9	97.8	192.7	185.9	-94.2	129.5	176.3	118.8	-34.2	1593.5	772.5	2676.8	659.5
Дялов капитал	50.9	102.3	181.3	79.7	133.5	162.8	30.8	41.8	24.8	68.5	204.1	27.6	13.6	534.9	574.1	1221.7	1070.9
Реинвестирана печалба	13.2	13.2	0.6	0.6	0.6	13.5	13.5	13.5	9.4	9.4	9.4	9.4	9.4	116.6	87.5	55.3	102.4
Друг капитал [9]	331.5	-44.8	1.1	-195.1	-386.0	-78.5	148.4	130.5	-128.4	51.6	-37.1	81.8	-57.3	942.0	111.0	1399.7	-513.7
Сливания и придобивания, нето [10]	0.0	0.0	0.0	0.0	0.0	0.0	0.0	0.0	0.0	0.0	0.0	0.0	0.0	0.0	0.0	0.0	0.0
Портфейлни инвестиции, нето	-207.4	-65.8	-59.9	-1076.1	-71.0	-336.5	-266.4	26.4	-44.8	-20.1	-141.8	-121.1	-34.4	374.4	-938.8	170.8	-2211.6
Портфейлни инвестиции – активи [11]	-174.7	-62.6	-50.7	-1078.5	-96.6	-36.3	-170.1	-49.4	-48.9	-14.0	-122.7	-116.3	-27.2	-173.1	-584.9	-256.3	-1873.4
Портфейлни инвестиции – пасиви	-32.6	-3.2	-9.3	2.4	25.7	-300.2	-96.2	75.7	4.1	-6.2	-19.1	-4.8	-7.2	547.5	-353.8	427.2	-338.2
Финансови деривати, нето	-1.7	-1.7	-7.9	-1.6	-5.0	-0.2	-2.3	-6.4	-44.3	-41.2	-5.9	-8.3	0.0	-17.1	-108.6	-41.3	-124.8
Други инвестиции, нето	-158.8	135.5	-112.4	1052.8	746.6	-827.3	-11.7	223.9	208.7	-210.3	-181.3	-95.3	-491.3	17.1	-1384.4	15.1	438.0
Други инвестиции – активи	57.8	132.0	28.8	84.2	565.3	-750.4	32.9	34.6	407.5	-297.7	-80.5	-10.8	-403.8	152.4	-1068.3	868.2	-258.0
Търговски кредити, нето [12]	5.9	6.0	13.8	13.9	13.8	0.0	0.0	0.0	0.0	0.0	0.0	0.0	0.0	-212.9	0.0	-168.9	47.5
Заеми	3.4	-30.1	-29.7	-0.2	-7.6	-88.6	-1.8	-77.8	-169.3	19.2	1.3	58.9	30.5	-77.2	-227.6	-99.3	-295.2
Валута и депозити [13]	35.0	170.2	42.6	96.4	532.2	-677.5	43.4	172.1	609.7	-362.6	-102.7	-53.7	-430.1	490.0	-801.5	1170.3	39.9
Други активи	13.4	-14.1	2.1	-25.8	26.8	15.7	-8.6	-59.7	-32.9	45.7	20.9	-16.0	-4.3	-47.4	-39.2	-33.8	-50.2
Други инвестиции – пасиви	-216.5	3.5	-141.2	968.5	181.4	-76.8	-44.5	189.3	-198.7	87.4	-100.8	-84.4	-87.4	-135.3	-316.1	-853.1	696.0
Търговски кредити, нето [14]	-64.3	-62.7	18.8	18.8	18.8	0.0	0.0	0.0	0.0	0.0	0.0	0.0	0.0	21.4	0.0	103.5	-6.2
Заеми	-160.2	67.4	-366.9	930.9	94.8	31.4	216.3	151.4	8.1	-22.6	-89.6	-40.4	17.1	97.3	271.8	-310.2	998.1
Валута и депозити	-0.9	-13.0	213.9	48.5	19.8	-109.2	-250.4	15.1	-214.1	75.1	-47.2	-32.8	-101.7	-272.0	-665.3	-675.8	-396.1
Други пасиви	8.8	11.8	-7.1	-29.7	47.9	1.0	-10.5	22.8	7.3	34.8	36.0	-11.2	-2.8	18.0	77.4	29.4	100.3
Общо за групи А, Б и В	396.1	418.7	-277.2	-54.9	310.0	-1127.7	-524.0	517.4	426.9	-200.1	69.6	155.1	379.9	1739.9	-302.8	2038.8	93.9
Г. Грешки и пропуски	**-290.7**	**-26.7**	**-59.1**	**49.4**	**246.4**	**-184.6**	**266.0**	**8.0**	**103.4**	**235.6**	**-108.4**	**95.3**	**-509.1**	**-185.6**	**-93.8**	**-202.1**	**116.2**
ОБЩ БАЛАНС (общо за групи А, Б, В и Г)	**105.4**	**392.1**	**-336.3**	**-5.5**	**556.4**	**-1312.2**	**-258.1**	**525.4**	**530.3**	**35.5**	**-38.8**	**250.4**	**-129.2**	**1554.3**	**-396.6**	**1836.7**	**210.1**
Д. Резерви и друго финансиране	**-105.4**	**-392.1**	**336.3**	**5.5**	**-556.4**	**1312.2**	**258.1**	**-525.4**	**-530.3**	**-35.5**	**38.8**	**-250.4**	**129.2**	**-1554.3**	**396.6**	**-1836.7**	**-210.1**
Резервни активи на БНБ [15]	-105.4	-392.1	336.3	5.5	-556.4	1312.2	258.1	-525.4	-530.3	-35.5	38.8	-250.4	129.2	-1554.3	396.6	-1836.7	-210.1
Ползвани кредити от МВФ, нето	0.0	0.0	0.0	0.0	0.0	0.0	0.0	0.0	0.0	0.0	0.0	0.0	0.0	0.0	0.0	0.0	0.0
Извънредно финансиране	0.0	0.0	0.0	0.0	0.0	0.0	0.0	0.0	0.0	0.0	0.0	0.0	0.0	0.0	0.0	0.0	0.0

* Аналитично представяне на платежния баланс в съответствие с петото издание на *Ръководството по платежен баланс* на МВФ.

1 Предварителни данни. В съответствие с практиката на БНБ за ревизиите и изискванията на ЕЦБ относно ревизиите на данните (включени в Календара на ЕЦБ за обмен на данните за платежния баланс, международната инвестиционна позиция, резервните активи в рамките на ЕСЦБ), данните за юли 2013 г. са ревизирани. С отчета за септември 2013 г. предстои ревизия на данните за платежния баланс за август 2013 г.

2 Предварителни данни на НСИ към 3 октомври 2013 г., които включват данни от системата *Интрастат* за страните от ЕС и данни от митнически декларации за страните извън ЕС. Оценката на вноса по цени *FOB* е на база на методология на БНБ и НСИ.

3 Оценки по методология на БНБ и НСИ.

4 Оценки по методология на БНБ. Данните се базират на предварителна информация от НСИ за броя на чуждестранните граждани, посетили страната, и българските граждани, пътували в чужбина, оценка на БНБ за разходите/приходите по време на едно пътуване.

5 Оценки по методология на БНБ.

6 Отрицателният знак (-) показва изтичане на капитал (нарастване на активи или намаление на пасиви).

7 Капиталовата сметка включва статиите *капиталови трансфери* и *придобиване/намаление на непроизведени нефинансови активи*.

8 Предварителни данни. Данни от фирми с чуждестранно участие, Агенцията за приватизация, НСИ, Централния депозитар, банките и др. Данните включват само реинвестираната печалба на банките.

9 На базата на получените в БНБ отчети за задълженията по финансови кредити на местни лица към чужбина. Поради тримесечната отчетност на тези задължения данните подлежат на ревизия.

10 В статията се отразяват сделките, които представляват придобивания или сливания.

11 По данни от банките, други небанкови финансови институции, застрахователни компании и пенсионни фондове.

12 Включени са отчетените външни вземания на страната по търговски кредити (платени аванси и вземания от доставчици). Поради тримесечната отчетност на тези вземания данните подлежат на ревизия.

13 За *други сектори* данни на Банката за международни разплащания (*BIS*). За 2013 г. са използвани данни за март 2013, публикувани през август 2013 г.

14 Включени са отчетените външни задължения на страната по търговски кредити (получени аванси и задължения към доставчици). Поради тримесечната отчетност на тези задължения данните подлежат на ревизия.

15 Не се включват измененията на резервните активи на БНБ, дължащи се на курсови и ценови разлики, и тези, свързани със създаването на резервни активи (монетаризация/демонетаризация на злато, разпределение на СПТ) и рекласификации. Отрицателният знак (-) показва увеличение на резервните активи, а положителният (+) – намаление.

Източник: БНБ.

2.2. ИЗНОС И ВНОС

2.2.1. ИЗНОС. НАЧИН НА ИЗПОЛЗВАНЕ

(млн. евро)

Групи стоки	2012									2013									
	VII	VIII	IX	III трим.	X	XI	XII	IV трим.	Общо	I	II	III	I трим.	IV	V	VI	II трим.	VII	Общо
Потребителски стоки	***423.8***	***408.9***	***400.9***	***1233.6***	***434.4***	***446.0***	***340.0***	***1220.4***	***4822.4***	***399.1***	***391.7***	***410.5***	***1201.2***	***434.6***	***388.0***	***430.8***	***1253.4***	***462.5***	***2917.0***
Храни	79.3	78.3	84.4	242.1	100.5	101.4	78.9	280.9	989.6	75.7	73.7	72.7	222.0	80.4	77.5	82.5	240.3	92.0	554.3
Цигари	21.4	19.7	18.9	59.9	16.6	15.1	15.3	47.0	216.0	18.2	19.7	20.5	58.3	19.3	18.5	21.0	58.8	16.2	133.3
Напитки	8.0	8.7	8.0	24.7	8.6	10.0	7.3	25.9	100.4	7.0	7.2	8.5	22.7	10.4	8.7	8.9	28.1	10.1	60.9
Дрехи и обувки	139.6	131.0	111.3	381.9	108.2	125.3	107.6	341.1	1456.2	132.4	124.8	120.6	377.8	120.5	107.8	135.7	364.0	152.0	893.8
Лекарства и козметика	56.6	62.1	64.4	183.1	73.1	68.1	47.9	189.1	701.0	57.0	57.0	68.2	182.1	77.3	63.1	62.4	202.7	67.9	452.8
Мебели и домакинско обзавеждане	67.1	58.3	64.9	190.2	70.8	72.9	46.7	190.3	748.1	55.2	55.7	61.0	171.9	66.2	63.9	65.3	195.5	70.0	437.3
Други	51.8	50.8	49.2	151.8	56.6	53.3	36.4	146.2	611.1	53.6	53.6	59.0	166.3	60.5	48.5	55.0	164.0	54.3	384.6
Суровини и материали	***826.4***	***782.6***	***799.8***	***2408.8***	***762.6***	***829.4***	***621.0***	***2213.0***	***8965.5***	***760.8***	***706.7***	***831.5***	***2299.0***	***866.7***	***744.0***	***714.1***	***2324.8***	***882.1***	***5505.9***
Чугун, желязо и стомана	64.4	55.6	57.2	177.3	55.0	51.3	38.3	144.7	720.4	51.1	58.2	67.2	176.5	63.5	47.7	42.9	154.2	50.8	381.6
Цветни метали	176.2	163.3	172.7	512.2	166.0	226.2	208.8	601.0	2291.9	222.0	207.4	236.4	665.8	216.3	181.0	186.9	584.2	175.3	1425.3
Химически продукти	31.0	31.2	36.2	98.4	27.0	31.7	26.6	85.2	345.6	23.9	22.1	25.0	71.0	27.4	27.4	24.8	79.6	27.1	177.7
Пластмаси, каучук	52.8	50.2	44.6	147.6	51.2	53.3	39.1	143.6	550.7	49.3	47.5	50.5	147.3	61.3	53.9	55.2	170.5	59.4	377.2
Торове	10.1	19.4	17.3	46.8	4.9	15.4	9.2	29.5	202.8	24.6	16.8	23.1	64.5	16.0	19.8	11.1	46.9	11.6	123.1
Текстилни материали	34.5	22.5	26.8	83.7	32.5	35.5	21.3	89.3	372.0	31.2	29.3	34.3	94.9	39.6	37.9	37.3	114.8	37.6	247.3
Суровини за производство на храни	228.9	210.2	197.7	636.9	164.7	159.1	102.2	426.0	1732.6	116.0	124.6	155.2	395.8	200.3	122.6	124.8	447.7	272.8	1116.4
Дървен материал и хартия, картон	40.9	36.9	33.7	111.5	35.0	35.5	26.1	96.6	403.3	32.5	31.6	36.6	100.6	39.3	38.5	37.9	115.7	40.5	256.9
Цимент	3.7	4.4	2.8	10.9	3.9	3.7	0.8	8.3	27.8	0.9	0.8	1.8	3.4	3.3	4.4	2.2	9.9	1.8	15.1
Тютюн	6.8	8.1	8.9	23.7	10.5	19.2	20.8	50.5	132.2	25.7	10.3	10.9	47.0	14.6	19.2	6.6	40.3	14.6	101.9
Други	177.1	180.8	201.9	559.8	211.9	198.4	127.8	538.1	2186.3	183.5	158.2	190.5	532.2	185.1	191.5	184.4	560.9	190.5	1283.7
Инвестиционни стоки	***302.4***	***295.2***	***281.5***	***879.1***	***312.4***	***329.7***	***292.0***	***934.1***	***3492.6***	***288.3***	***308.1***	***350.5***	***947.0***	***356.3***	***304.6***	***349.2***	***1010.1***	***344.6***	***2301.6***
Машини, уреди и апарати	91.9	85.9	78.3	256.0	82.7	92.7	68.0	243.4	1001.9	74.2	88.9	97.7	260.8	103.9	94.7	114.8	313.4	105.2	679.3
Електрически машини	34.2	37.4	39.6	111.2	40.2	47.4	54.5	142.1	453.6	45.4	45.4	59.4	150.2	45.6	35.2	45.4	126.2	41.5	318.0
Транспортни средства	34.5	31.9	27.6	93.9	40.0	30.7	44.8	115.5	372.4	26.6	28.7	31.8	87.2	44.6	31.8	27.1	103.5	38.0	228.7
Резервни части и оборудване	75.9	73.3	76.4	225.6	83.8	82.2	60.2	226.2	859.9	78.3	82.4	90.1	250.8	92.8	82.2	89.3	264.3	89.0	604.1
Други	66.0	66.8	59.6	192.4	65.8	76.7	64.5	207.0	804.9	63.8	62.8	71.4	198.0	69.3	60.7	72.6	202.6	70.9	471.5
Общо неенергийни стоки	**1552.5**	**1486.7**	**1482.3**	**4521.4**	**1509.4**	**1605.1**	**1253.0**	**4367.5**	**17280.5**	**1448.2**	**1406.5**	**1592.5**	**4447.2**	**1657.6**	**1436.6**	**1494.0**	**4588.2**	**1689.2**	**10724.6**
Енергийни ресурси	**310.9**	**383.3**	**332.0**	**1026.2**	**349.6**	**338.4**	**285.3**	**973.3**	**3481.3**	**327.0**	**249.7**	**193.7**	**770.4**	**312.6**	**257.0**	**264.2**	**833.8**	**343.2**	**1947.4**
Петролни продукти	251.7	325.5	269.3	846.5	300.8	294.8	244.1	839.8	2928.3	284.6	213.8	162.8	661.1	283.8	237.3	238.6	759.7	309.1	1729.9
Други	59.2	57.8	62.7	179.7	48.7	43.6	41.1	133.5	553.0	42.4	35.9	30.9	109.2	28.7	19.8	25.6	74.1	34.1	217.5
Друг износ[1]	0.7	0.6	0.7	2.0	0.9	0.8	0.6	2.3	8.3	1.1	1.9	2.1	5.0	2.2	2.0	2.2	6.3	2.1	13.5
ОБЩО ИЗНОС (*FOB*)	**1864.1**	**1870.5**	**1815.0**	**5549.7**	**1859.9**	**1944.4**	**1538.9**	**5343.1**	**20770.2**	**1776.2**	**1658.1**	**1788.3**	**5222.6**	**1972.4**	**1695.6**	**1760.4**	**5428.4**	**2034.5**	**12685.4**

[1] Включва информацията за износа на стоки, некласифицирани другаде.

Източници: Данни от митнически декларации, допълнени с данни от НСИ и обработени от БНБ. Данните са съгласувани с НСИ.
За 2012 г. – окончателни данни, получени от НСИ.
За 2013 г. – предварителни данни на НСИ, включващи данни от системата *Интрастат* към 27 септември 2013 г. и данни от митнически декларации към 4 септември 2013 г.

2.2.2. ВНОС. НАЧИН НА ИЗПОЛЗВАНЕ

(млн. евро)

Групи стоки	2012									2013									
	VII	VIII	IX	III трим.	X	XI	XII	IV трим.	Общо	I	II	III	I трим.	IV	V	VI	II трим.	VII	Общо
Потребителски стоки	***375.9***	***361.3***	***372.2***	***1109.4***	***432.6***	***425.6***	***355.5***	***1213.7***	***4407.1***	***346.0***	***340.9***	***377.9***	***1064.8***	***412.4***	***378.0***	***384.0***	***1174.4***	***407.4***	***2646.7***
Храни, напитки и цигари	134.8	131.3	124.1	390.1	138.4	139.4	126.8	404.5	1508.8	115.4	110.2	125.3	350.8	126.6	124.5	132.8	383.9	129.6	864.3
Мебели и домакинско обзавеждане	53.1	47.1	56.9	157.1	68.2	70.2	51.5	189.9	640.7	42.0	46.2	55.0	143.2	63.2	56.8	57.5	177.5	59.5	380.2
Лекарства и козметика	78.6	79.6	77.5	235.8	98.6	92.8	72.3	263.7	940.7	88.7	76.1	75.9	240.7	98.7	79.4	78.9	257.1	91.1	588.9
Дрехи и обувки	40.1	41.8	46.1	128.0	44.8	41.7	34.1	120.6	481.2	34.8	38.7	43.0	116.6	42.6	39.0	35.4	116.9	43.7	277.2
Автомобили	19.5	15.6	19.9	55.0	25.3	24.1	21.7	71.1	235.1	19.6	22.3	22.8	64.6	25.4	27.4	30.6	83.5	24.4	172.5
Други	49.8	45.9	47.8	143.5	57.4	57.4	49.1	163.9	600.7	45.6	47.4	56.0	149.0	55.9	50.9	48.9	155.6	59.0	363.6
Суровини и материали	***797.2***	***714.2***	***630.3***	***2141.7***	***778.7***	***816.8***	***585.7***	***2181.2***	***8755.7***	***665.5***	***865.4***	***712.1***	***2243.0***	***840.6***	***722.5***	***730.0***	***2293.1***	***861.9***	***5397.9***
Руди	117.0	124.7	27.8	269.5	102.7	163.3	74.2	340.2	1381.4	117.6	265.4	49.1	432.1	149.3	86.1	127.2	362.5	183.5	978.1
Чугун, желязо и стомана	69.5	59.1	75.9	204.5	73.1	63.9	48.9	185.9	823.1	53.1	72.4	73.2	198.7	77.8	69.3	66.9	214.0	82.7	495.4
Цветни метали	66.8	44.0	57.8	168.6	68.7	61.0	47.7	177.4	718.0	52.0	64.7	63.2	179.9	72.2	55.2	49.1	176.5	51.1	407.4
Текстилни материали	86.8	60.6	73.2	220.6	104.4	107.4	83.4	295.2	1061.8	81.9	81.0	86.2	249.2	103.1	107.9	100.1	311.1	98.9	659.2
Дървен материал и хартия, картон	42.0	38.4	36.5	116.9	43.1	43.2	31.1	117.3	447.6	31.3	33.7	36.8	101.8	40.0	37.2	36.7	113.9	44.0	259.7
Химически продукти	40.6	52.0	32.5	125.2	35.5	38.9	34.7	109.0	504.5	45.3	46.4	67.1	158.8	54.5	44.1	42.2	140.7	37.0	336.5
Пластмаси, каучук	110.8	101.4	107.1	319.3	123.3	109.9	83.6	316.8	1203.1	94.8	97.9	104.5	297.2	110.8	103.0	108.8	322.7	126.1	746.0
Суровини за производство на храни	56.8	49.4	44.2	150.4	47.7	46.1	40.5	134.3	563.3	49.0	53.4	55.5	157.9	56.7	57.7	43.1	157.5	60.1	375.5
Кожи	9.5	5.0	7.7	22.3	9.9	9.8	8.1	27.8	105.5	5.6	5.8	7.0	18.4	8.9	10.7	8.7	28.2	8.4	55.0
Тютюн	11.9	9.0	6.7	27.6	7.0	15.1	7.0	29.1	117.9	6.3	11.7	10.9	28.9	10.6	8.1	7.3	26.0	15.2	70.1
Други	185.5	170.5	160.8	516.9	163.4	158.3	126.6	448.3	1829.5	128.4	133.0	158.7	420.1	156.8	143.0	140.0	439.9	155.0	1015.0
Инвестиционни стоки	***547.5***	***438.7***	***455.7***	***1441.9***	***511.6***	***455.3***	***455.8***	***1422.7***	***5822.8***	***386.3***	***382.9***	***433.4***	***1202.7***	***560.6***	***440.3***	***481.4***	***1482.4***	***555.9***	***3241.0***
Машини, уреди и апарати	179.2	143.3	144.0	466.6	146.5	144.4	153.0	444.0	1709.8	131.8	133.4	166.3	431.6	170.3	161.3	182.2	513.8	217.6	1163.0
Електрически машини	73.8	60.1	55.9	189.8	71.5	88.0	72.5	232.0	819.4	66.7	59.0	56.4	182.1	55.1	62.0	65.9	183.0	68.2	433.3
Транспортни средства	118.8	105.2	78.4	302.4	99.4	86.6	100.8	286.7	1023.5	56.6	68.7	73.8	199.1	136.9	76.5	84.0	297.4	81.5	578.0
Резервни части и оборудване	107.2	75.6	75.1	257.9	80.5	73.7	67.5	221.7	1406.8	73.1	65.2	71.2	209.4	81.9	74.0	75.2	231.0	93.2	533.6
Други	68.5	54.4	102.3	225.2	113.7	62.6	62.0	238.2	863.2	58.1	56.7	65.8	180.5	116.4	66.6	74.1	257.1	95.4	533.0
Общо неенергийни стоки	**1720.7**	**1514.2**	**1458.2**	**4693.0**	**1722.9**	**1697.8**	**1397.0**	**4817.7**	**18985.5**	**1397.9**	**1589.1**	**1523.5**	**4510.5**	**1813.6**	**1540.8**	**1595.5**	**4949.9**	**1825.3**	**11285.6**
Енергийни ресурси	**494.7**	**585.9**	**600.0**	**1680.5**	**592.2**	**516.4**	**550.5**	**1659.0**	**6421.2**	**501.7**	**481.4**	**441.5**	**1424.6**	**422.1**	**564.9**	**568.8**	**1555.9**	**547.9**	**3528.4**
Горива	***397.4***	***473.3***	***471.9***	***1342.6***	***483.9***	***411.7***	***433.2***	***1328.9***	***5181.1***	***399.3***	***353.1***	***340.4***	***1092.9***	***327.1***	***430.0***	***433.9***	***1191.0***	***431.5***	***2715.4***
Суров петрол и природен газ	360.6	440.2	438.2	1239.0	447.4	375.6	401.3	1224.4	4792.0	373.3	337.2	322.6	1033.0	309.7	405.8	407.1	1122.7	405.3	2561.0
Въглища	21.7	14.9	17.7	54.4	18.5	23.4	18.6	60.5	225.9	16.5	8.7	5.0	30.2	4.9	8.5	8.5	21.9	11.9	64.0
Други горива	15.1	18.2	16.0	49.3	18.0	12.8	13.3	44.1	163.3	9.5	7.3	12.9	29.7	12.5	15.7	18.2	46.4	14.3	90.3
Други	***97.2***	***112.6***	***128.1***	***337.9***	***108.3***	***104.7***	***117.2***	***330.2***	***1240.1***	***102.4***	***128.2***	***101.1***	***331.7***	***95.0***	***134.9***	***135.0***	***364.8***	***116.4***	***813.0***
Масла	97.2	112.6	128.1	337.9	108.3	104.7	117.2	330.2	1240.1	102.4	128.2	101.1	331.7	95.0	134.9	135.0	364.8	116.4	813.0
Електричество	0.0	0.0	0.0	0.0	0.0	0.0	0.0	0.0	0.0	0.0	0.0	0.0	0.0	0.0	0.0	0.0	0.0	0.0	0.0
Друг внос [1]	4.5	4.1	4.1	12.7	5.1	5.1	4.0	14.2	52.4	5.7	8.5	9.4	23.6	10.2	9.7	9.4	29.3	9.8	62.7
ОБЩО ВНОС (*CIF*)	**2219.9**	**2104.2**	**2062.2**	**6386.3**	**2320.2**	**2219.2**	**1951.5**	**6490.9**	**25459.1**	**1905.3**	**2079.0**	**1974.4**	**5958.7**	**2246.0**	**2115.3**	**2173.7**	**6535.0**	**2383.0**	**14876.7**

[1] Включва информацията за вноса на стоки от Глава 99 „Митнически облекчения“ на Митническата тарифа и вноса на стоки, некласифицирани другаде.

Източници: Данни от митнически декларации, допълнени с данни от НСИ и обработени от БНБ. Данните са съгласувани с НСИ.
За 2012 г. – окончателни данни, получени от НСИ.
За 2013 г. – предварителни данни на НСИ, включващи данни от системата *Интрастат* към 27 септември 2013 г. и данни от митнически декларации към 4 септември 2013 г.

2.2.3. ИЗНОС ПО ОСНОВНИ ТЪРГОВСКИ ПАРТНЬОРИ И РЕГИОНИ

(млн. евро)

Държави	2012									2013									
	VII	VIII	IX	III трим.	X	XI	XII	IV трим.	Общо	I	II	III	I трим.	IV	V	VI	II трим.	VII	Общо
Европейски съюз, в т.ч.: [1]	***1151.2***	***1012.3***	***1084.5***	***3248.0***	***1077.1***	***1140.5***	***859.2***	***3076.8***	***12237.9***	***1032.2***	***999.2***	***1121.2***	***3152.7***	***1126.2***	***965.0***	***1045.7***	***3136.9***	***1242.1***	***7531.7***
Австрия	27.6	39.1	32.4	99.1	38.8	33.8	22.7	95.2	380.4	28.9	32.7	32.2	93.8	33.2	27.3	31.9	92.4	34.3	220.4
Белгия	66.1	50.8	39.7	156.6	68.7	70.7	90.1	229.5	765.9	31.2	24.7	47.1	103.0	52.0	81.1	61.1	194.2	69.3	366.5
Дания	7.9	9.0	7.6	24.5	10.7	8.7	6.8	26.2	95.0	9.9	8.7	9.0	27.6	9.3	8.0	7.4	24.7	8.9	61.2
Финландия	2.5	4.0	4.5	11.0	4.3	3.1	2.5	9.9	36.5	2.9	2.3	2.6	7.8	2.9	2.3	2.2	7.4	2.6	17.8
Франция	75.8	70.3	62.2	208.2	70.5	77.3	54.3	202.1	830.0	77.5	77.0	77.0	231.5	85.8	59.5	75.2	220.5	108.5	560.5
Германия	173.1	162.1	182.6	517.8	200.9	203.6	149.9	554.4	2126.5	248.2	233.1	241.6	722.9	238.7	179.6	207.7	626.1	217.8	1566.8
Гърция	153.3	100.1	148.6	402.0	121.3	122.6	122.4	366.2	1494.6	137.4	112.3	112.6	362.3	128.5	133.9	126.3	388.6	145.5	896.4
Ирландия	4.2	2.3	12.0	18.5	1.1	2.0	1.4	4.5	30.6	1.3	1.6	1.9	4.7	1.8	1.5	1.3	4.7	1.8	11.2
Италия	153.2	128.6	144.5	426.3	142.5	172.3	130.1	444.8	1763.8	172.5	175.2	209.0	556.7	196.8	112.1	168.2	477.1	176.5	1210.3
Люксембург	0.5	0.2	0.4	1.1	0.3	0.4	0.4	1.1	3.8	0.2	0.3	0.6	1.2	0.3	0.2	0.3	0.8	0.2	2.2
Нидерландия	26.1	25.7	39.1	90.9	39.5	48.6	20.3	108.4	379.3	43.5	26.4	44.1	114.1	35.4	47.1	38.1	120.6	31.1	265.8
Португалия	13.1	6.6	31.4	51.2	23.6	15.0	13.4	52.0	183.1	10.4	12.9	21.3	44.6	6.6	11.3	2.0	20.0	9.5	74.1
Испания	98.6	69.7	61.4	229.7	27.5	37.9	13.8	79.2	540.2	20.2	19.7	22.3	62.2	23.0	23.3	28.6	74.8	77.7	214.8
Швеция	6.2	7.6	7.9	21.6	9.6	8.8	6.6	25.0	94.0	8.2	8.3	12.0	28.5	9.1	9.2	8.0	26.3	8.8	63.6
Обединено кралство	36.7	30.7	33.3	100.7	34.1	38.4	24.8	97.3	398.3	35.8	33.2	33.1	102.0	34.1	32.1	34.3	100.5	46.0	248.5
Хърватия	5.1	3.9	14.6	23.5	3.3	15.5	3.9	22.6	78.7	4.1	5.2	4.7	14.1	3.2	3.2	3.3	9.8	5.1	28.9
Кипър	14.9	5.6	4.9	25.4	6.1	6.5	8.3	20.9	83.6	6.7	5.4	3.7	15.8	6.1	4.3	6.3	16.7	6.4	39.0
Чешка република	19.8	24.0	23.3	67.1	30.5	23.8	16.5	70.8	254.2	24.6	19.6	21.3	65.4	18.1	16.8	18.3	53.2	22.0	140.6
Естония	1.0	1.3	0.9	3.1	1.0	0.8	0.9	2.7	11.2	1.3	1.5	1.8	4.5	0.9	1.6	3.8	6.2	1.1	11.8
Унгария	21.6	18.5	18.7	58.8	23.9	21.8	15.4	61.1	241.3	21.0	21.2	19.8	62.1	22.9	23.6	22.0	68.6	23.4	154.0
Латвия	2.5	2.4	1.7	6.6	2.8	2.8	2.6	8.2	27.3	4.7	1.7	1.5	7.8	1.1	1.9	1.5	4.6	2.3	14.8
Литва	2.7	5.2	2.7	10.7	3.5	3.9	3.0	10.5	35.3	2.8	3.2	3.1	9.1	4.2	3.7	3.3	11.2	4.5	24.8
Малта	0.3	0.9	1.7	2.8	1.0	2.1	0.7	3.8	11.1	1.5	2.8	1.4	5.7	1.3	1.4	2.8	5.5	2.3	13.5
Полша	35.4	38.3	31.2	104.9	33.7	34.3	25.9	93.8	363.2	27.4	32.2	45.7	105.3	31.1	29.9	30.2	91.2	35.6	232.1
Румъния	182.6	188.2	155.4	526.1	158.6	148.6	101.9	409.1	1674.1	91.6	120.0	132.3	343.9	156.1	131.0	137.6	424.7	180.6	949.2
Словакия	13.7	8.6	12.0	34.3	12.1	11.5	10.4	33.9	126.1	10.9	11.4	12.2	34.5	13.8	12.5	14.4	40.7	13.0	88.2
Словения	5.5	6.9	8.2	20.5	6.0	24.6	8.4	39.0	187.2	6.9	5.1	5.8	17.8	6.9	5.2	6.2	18.4	5.3	41.4
Неуточнени	1.4	1.8	1.6	4.9	1.3	1.3	2.0	4.6	22.7	0.6	1.5	1.6	3.7	3.1	1.2	3.4	7.7	2.1	13.4
Европа, в т.ч.: [2]	***135.2***	***164.9***	***173.3***	***473.4***	***200.9***	***195.7***	***137.8***	***534.4***	***1828.8***	***187.8***	***127.6***	***123.6***	***439.1***	***200.0***	***186.5***	***134.1***	***520.6***	***114.0***	***1073.7***
Русия	43.7	58.7	53.8	156.2	60.6	53.4	30.3	144.4	562.5	37.4	37.9	51.1	126.4	54.8	43.1	46.1	144.0	47.6	318.0
Швейцария	14.0	15.1	15.1	44.3	15.9	15.9	9.2	41.0	157.4	13.4	12.8	13.2	39.4	14.0	11.5	11.5	37.0	13.6	90.0
Украйна	30.4	42.0	36.5	108.9	27.1	15.9	17.4	60.4	244.9	36.5	12.1	13.4	62.0	52.6	56.4	11.8	120.7	36.6	219.3
Балкански държави, в т.ч.: [3]	***273.1***	***293.4***	***280.4***	***846.9***	***267.4***	***240.6***	***198.2***	***706.2***	***2931.0***	***237.3***	***222.7***	***228.0***	***688.0***	***275.8***	***254.0***	***267.8***	***797.6***	***301.0***	***1786.5***
Албания	4.2	4.7	4.4	13.4	4.4	3.9	4.6	12.9	50.0	2.5	2.6	5.1	10.2	7.8	3.6	4.0	15.5	12.6	38.3
Босна и Херцеговина	2.8	3.8	3.4	9.9	2.9	3.0	2.5	8.3	35.1	2.3	2.4	3.5	8.2	3.6	3.7	3.5	10.8	4.1	23.1
Турция	193.8	206.9	189.9	590.5	179.3	171.2	136.2	486.8	1957.7	168.9	157.1	155.7	481.6	199.9	184.5	198.0	582.4	214.4	1278.5
Македония	29.6	34.3	35.0	98.9	35.5	29.1	27.4	92.0	392.6	27.6	27.5	28.2	83.3	28.3	25.7	29.8	83.8	29.4	196.5
Сърбия	37.1	38.7	43.2	119.0	40.9	28.4	23.3	92.7	442.4	33.0	29.4	30.5	92.9	30.8	30.9	27.4	89.1	34.6	216.5
Черна гора	1.6	1.5	1.3	4.4	1.2	1.4	1.7	4.3	14.3	0.9	1.3	1.7	3.8	1.0	1.8	1.4	4.2	1.8	9.9
Косово	4.0	3.6	3.2	10.8	3.1	3.5	2.6	9.3	38.9	2.1	2.5	3.4	8.0	4.5	3.7	3.6	11.8	4.0	23.8
Америка, в т.ч.:	***49.5***	***63.3***	***62.8***	***175.5***	***36.0***	***43.9***	***54.0***	***133.8***	***578.4***	***45.2***	***38.4***	***58.3***	***141.9***	***42.3***	***43.4***	***33.8***	***119.5***	***31.5***	***292.8***
Бразилия	1.0	0.9	0.5	2.3	0.6	0.4	1.0	2.0	34.6	0.6	0.7	0.7	1.9	1.3	1.2	1.3	3.8	1.3	7.0
Канада	3.7	9.0	11.6	24.3	9.2	9.1	2.5	20.8	106.0	7.9	8.0	14.1	30.0	9.5	8.6	7.5	25.6	2.4	58.0
САЩ	39.7	47.7	45.2	132.6	22.1	28.5	46.0	96.5	370.8	32.0	23.9	39.3	95.2	22.9	21.1	20.3	64.3	22.9	182.4
Азия, в т.ч.:	***185.7***	***273.1***	***162.9***	***621.7***	***172.5***	***192.6***	***159.9***	***524.9***	***2139.7***	***200.0***	***118.4***	***146.5***	***464.9***	***177.9***	***156.8***	***161.2***	***495.9***	***216.6***	***1177.4***
Китай	53.5	80.1	54.8	188.5	36.8	47.9	43.3	128.0	595.0	51.8	29.1	36.5	117.3	45.7	62.6	38.8	147.1	50.7	315.1
Грузия	19.8	33.1	25.0	77.9	45.2	29.0	20.9	95.0	285.1	15.5	12.1	15.7	43.3	15.4	18.9	12.8	47.1	12.6	103.1
Япония	2.7	2.8	2.3	7.7	2.5	1.9	1.3	5.7	24.2	1.6	2.3	1.9	5.8	2.1	2.5	3.1	7.7	2.9	16.4
Други държави	***69.4***	***63.5***	***51.3***	***184.2***	***105.9***	***131.2***	***129.8***	***366.9***	***1054.4***	***73.8***	***151.7***	***110.5***	***336.0***	***150.2***	***90.0***	***117.8***	***357.9***	***129.4***	***823.3***
ОБЩО ИЗНОС (*FOB*)	**1864.1**	**1870.5**	**1815.0**	**5549.7**	**1859.9**	**1944.4**	**1538.9**	**5343.1**	**20770.2**	**1776.2**	**1658.1**	**1788.3**	**5222.6**	**1972.4**	**1695.6**	**1760.4**	**5428.4**	**2034.5**	**12685.4**

[1] Във връзка с приемането на Хърватия в Европейския съюз от 1 юли 2013 г. и с оглед съпоставимост на данните за периода юли 2012 г. – юни 2013 г., към данните за Европейския съюз е включена и Хърватия.
[2] Включва Русия, Швейцария, Украйна, Гибралтар (Британски), Молдова, Беларус, Норвегия, Лихтенщайн, Исландия, Сан Марино, Андора, Фарьорски острови и Ватикан.
[3] Включва Турция, Сърбия, Македония, Албания, Черна гора, Косово и Босна и Херцеговина.

Източници: Данни от митнически декларации, допълнени с данни от НСИ и обработени от БНБ. Данните са съгласувани с НСИ.
За 2012 г. – окончателни данни, получени от НСИ. За 2013 г. – предварителни данни на НСИ, включващи данни от системата Интрастат към 27 септември 2013 г. и данни от митнически декларации към 4 септември 2013 г.

2.2.4. ВНОС ПО ОСНОВНИ ТЪРГОВСКИ ПАРТНЬОРИ И РЕГИОНИ

(млн. евро)

Държави*	2012									2013									
	VII	VIII	IX	III трим.	X	XI	XII	IV трим.	Общо	I	II	III	I трим.	IV	V	VI	II трим.	VII	Общо
Европейски съюз, в т.ч.: [1]	***1085.5***	***962.4***	***1059.3***	***3107.2***	***1122.2***	***1084.3***	***954.7***	***3161.2***	***12154.0***	***877.8***	***951.0***	***1033.6***	***2862.4***	***1355.8***	***1213.3***	***1308.3***	***3877.4***	***1189.7***	***7929.5***
Австрия	52.7	38.3	43.5	134.5	47.3	42.2	30.9	120.3	491.4	37.9	33.4	36.4	107.7	62.1	53.0	56.1	171.2	54.5	333.4
Белгия	27.8	24.1	29.1	81.0	32.2	31.6	23.8	87.6	319.7	23.0	24.8	27.3	75.1	47.9	39.0	43.1	130.0	35.5	240.6
Дания	7.3	9.5	9.4	26.2	6.4	8.7	5.2	20.3	91.7	4.8	6.4	5.3	16.5	7.0	7.0	6.1	20.2	11.3	48.0
Финландия	6.3	4.0	6.4	16.7	5.2	5.1	3.2	13.5	68.4	3.3	2.7	6.4	12.4	2.5	4.7	4.0	11.2	5.6	29.1
Франция	67.6	56.8	59.0	183.3	68.2	63.5	69.0	200.7	753.4	55.1	64.0	78.6	197.7	61.6	58.3	64.7	184.7	66.6	449.0
Германия	210.7	200.0	204.6	615.4	218.0	213.7	213.1	644.9	2473.6	177.8	194.4	214.1	586.4	251.8	212.8	226.0	690.6	234.9	1511.9
Гърция	102.0	116.3	121.1	339.3	138.8	135.9	104.4	379.1	1355.0	88.3	79.8	96.2	264.2	125.8	122.5	121.0	369.3	129.5	763.0
Ирландия	9.3	8.5	7.2	25.0	9.0	7.3	6.4	22.7	89.9	6.2	7.0	10.2	23.4	6.1	6.7	7.0	19.8	8.3	51.5
Италия	153.5	99.2	183.3	436.0	152.2	145.9	127.5	425.6	1675.2	132.6	144.0	140.8	417.5	163.8	176.3	169.9	510.0	202.4	1129.9
Люксембург	2.1	1.6	2.6	6.3	1.1	1.3	2.1	4.5	18.9	3.3	2.4	2.3	7.9	2.5	2.3	4.8	9.7	2.8	20.5
Нидерландия	55.2	29.5	34.6	119.3	37.6	36.6	36.1	110.3	441.7	28.1	28.3	31.6	88.0	52.3	56.6	57.3	166.2	38.4	292.5
Португалия	3.7	12.9	3.1	19.6	4.9	4.2	2.9	12.1	86.5	3.4	2.6	3.1	9.1	10.8	2.7	3.4	16.9	10.1	36.1
Испания	33.1	33.9	32.3	99.3	35.1	29.7	30.8	95.7	380.6	28.5	38.9	39.0	106.3	139.8	75.0	133.5	348.3	47.1	501.7
Швеция	16.3	14.4	13.8	44.4	14.3	12.7	8.9	36.0	160.5	11.6	11.2	21.1	44.0	13.0	11.7	9.9	34.6	15.4	94.0
Обединено кралство	34.5	34.2	36.4	105.1	38.7	38.0	28.7	105.3	395.5	27.1	31.6	32.5	91.3	30.5	31.4	29.5	91.4	35.4	218.1
Хърватия	3.6	2.1	2.6	8.2	4.1	3.9	4.0	11.9	38.7	3.8	2.5	3.6	9.9	2.7	4.2	2.4	9.2	4.8	23.9
Кипър	2.1	1.6	1.0	4.7	2.2	3.0	1.8	6.9	56.2	1.9	2.0	1.4	5.2	4.5	3.0	2.2	9.7	4.5	19.4
Чешка република	39.6	34.6	37.3	111.5	42.9	46.5	33.8	123.2	446.0	29.7	27.2	42.5	99.5	47.0	51.4	54.2	152.6	40.4	292.4
Естония	0.5	0.5	0.4	1.5	0.4	0.5	0.9	1.8	6.1	0.4	0.4	0.5	1.3	0.6	0.5	0.6	1.7	0.4	3.5
Унгария	38.5	41.2	37.3	117.1	45.5	47.3	34.7	127.5	459.7	37.5	38.9	38.7	115.2	69.5	60.2	60.2	190.0	39.1	344.3
Латвия	0.4	0.2	0.3	1.0	1.6	0.5	0.5	2.6	6.8	0.2	0.4	0.3	1.0	0.9	1.0	0.6	2.5	1.4	4.9
Литва	5.4	4.2	4.4	14.1	4.6	4.3	3.5	12.3	45.1	3.0	2.9	3.0	8.9	3.6	3.0	3.7	10.4	2.8	22.1
Малта	0.5	0.5	0.8	1.8	0.9	0.7	0.2	1.7	6.6	0.3	0.4	0.9	1.5	0.8	0.7	0.4	1.9	0.4	3.8
Полша	52.7	51.3	54.2	158.2	63.8	56.6	53.8	174.2	586.8	57.3	60.1	59.3	176.7	64.0	54.2	55.0	173.2	62.9	412.8
Румъния	132.8	121.7	113.4	368.0	117.8	115.0	106.7	339.5	1405.2	90.1	124.9	112.6	327.6	137.1	134.8	154.6	426.5	109.4	863.5
Словакия	17.4	12.9	12.8	43.2	17.7	18.3	12.8	48.8	179.6	14.9	11.8	15.5	42.1	29.1	25.2	23.3	77.6	13.8	133.6
Словения	9.9	8.2	8.4	26.6	11.9	11.1	9.0	32.0	115.1	7.6	8.0	10.1	25.8	17.3	13.4	12.5	43.2	12.0	81.0
Неуточнени	0.0	0.0	0.0	0.1	0.0	0.0	0.0	0.1	0.3	0.0	0.0	0.1	0.2	1.1	1.7	2.2	5.0	0.0	5.2
Европа, в т.ч.: [2]	***414.3***	***477.7***	***568.7***	***1460.8***	***632.7***	***443.1***	***532.0***	***1607.8***	***6126.2***	***448.0***	***424.0***	***457.2***	***1329.2***	***447.6***	***521.5***	***440.0***	***1409.0***	***472.5***	***3210.8***
Русия	338.5	407.6	492.0	1238.1	547.2	369.9	460.8	1377.9	5157.7	388.8	357.6	381.8	1128.2	383.3	463.3	385.1	1231.6	389.4	2749.2
Швейцария	20.9	24.6	18.8	64.3	26.6	20.8	24.9	72.3	311.2	21.3	24.6	22.7	68.5	19.0	15.0	15.6	49.7	25.5	143.6
Украйна	45.3	40.0	51.3	136.6	49.7	46.2	42.2	138.1	571.8	31.0	35.1	48.0	114.1	39.3	40.2	35.2	114.7	52.8	281.6
Балкански държави, в т.ч.: [3]	***156.4***	***141.8***	***140.3***	***438.5***	***171.1***	***163.5***	***130.4***	***465.0***	***1746.4***	***132.9***	***138.5***	***160.1***	***431.5***	***200.4***	***156.8***	***155.7***	***512.9***	***173.6***	***1118.0***
Албания	1.5	1.4	1.0	3.9	3.7	1.7	1.4	6.8	20.3	1.3	1.4	1.5	4.1	1.3	1.1	1.3	3.7	1.4	9.2
Босна и Херцеговина	1.7	3.4	1.9	7.0	1.2	0.6	1.4	3.2	18.1	1.6	1.8	2.0	5.4	3.5	2.3	2.8	8.6	2.9	16.9
Турция	108.6	90.2	92.7	291.5	112.9	115.5	91.9	320.4	1194.4	85.8	96.8	113.7	296.2	145.9	108.9	108.8	363.6	119.8	779.7
Македония	23.7	20.7	20.2	64.6	27.1	21.4	18.6	67.1	251.2	25.0	19.3	22.1	66.4	27.7	24.0	21.2	72.9	24.6	163.9
Сърбия	20.8	26.0	24.5	71.3	26.2	23.9	16.9	66.9	260.9	19.2	19.0	20.6	58.8	21.7	20.4	21.5	63.6	24.5	146.8
Черна гора	0.0	0.0	0.1	0.1	0.0	0.3	0.2	0.4	0.7	0.0	0.0	0.1	0.1	0.1	0.0	0.0	0.1	0.0	0.3
Косово	0.1	0.0	0.0	0.1	0.0	0.2	0.0	0.2	0.8	0.1	0.2	0.3	0.5	0.2	0.1	0.1	0.4	0.4	1.3
Америка, в т.ч.:	***165.8***	***128.9***	***47.1***	***341.8***	***108.0***	***179.3***	***119.4***	***406.8***	***1655.0***	***84.9***	***226.7***	***55.0***	***366.6***	***37.4***	***31.1***	***22.2***	***90.7***	***155.9***	***613.2***
Бразилия	76.2	4.6	6.9	87.7	39.5	11.9	66.0	117.4	399.3	3.7	44.7	3.8	52.2	0.6	10.1	3.6	14.4	6.0	72.6
Канада	2.7	17.2	2.6	22.5	22.2	12.5	1.5	36.2	130.5	1.5	4.0	3.4	9.0	1.7	0.9	1.5	4.1	2.3	15.4
САЩ	38.1	30.0	26.7	94.8	37.1	33.4	28.0	98.4	393.9	33.3	31.1	38.4	102.8	16.4	16.1	13.3	45.8	32.1	180.6
Азия, в т.ч.:	***374.2***	***368.9***	***230.6***	***973.7***	***264.2***	***322.3***	***197.4***	***783.9***	***3529.2***	***301.0***	***280.1***	***238.7***	***819.7***	***189.7***	***180.4***	***239.4***	***609.6***	***322.6***	***1751.9***
Китай	131.2	116.3	105.0	352.4	131.2	141.3	104.2	376.7	1656.4	131.3	105.9	122.8	360.0	63.3	78.3	83.8	225.4	124.1	709.5
Грузия	12.9	10.5	11.6	35.0	17.1	17.9	13.2	48.2	163.4	17.7	22.5	13.2	53.3	0.5	16.7	0.0	17.2	21.3	91.9
Япония	15.7	12.2	13.7	41.7	16.4	15.0	13.6	45.0	174.7	13.1	12.0	15.4	40.5	5.7	5.4	5.0	16.1	14.6	71.2
Други държави	***23.6***	***24.5***	***16.1***	***64.3***	***22.0***	***26.7***	***17.5***	***66.1***	***248.3***	***60.8***	***58.7***	***29.7***	***149.2***	***15.1***	***12.2***	***8.2***	***35.4***	***68.7***	***253.3***
ОБЩО ВНОС (*CIF*)	**2219.9**	**2104.2**	**2062.2**	**6386.3**	**2320.2**	**2219.2**	**1951.5**	**6490.9**	**25459.1**	**1905.3**	**2079.0**	**1974.4**	**5958.7**	**2246.0**	**2115.3**	**2173.7**	**6535.0**	**2383.0**	**14876.7**

* По страна на произход на стоките.

[1] Във връзка с приемането на Хърватия в Европейския съюз от 1 юли 2013 г. и с оглед съпоставимост на данните за периода юли 2012 г. – юни 2013 г., към данните за Европейския съюз е включена и Хърватия.

[2] Включва Русия, Швейцария, Украйна, Гибралтар (Британски), Молдова, Беларус, Норвегия, Лихтенщайн, Исландия, Сан Марино, Андора, Фарьорски острови и Ватикан.

[3] Включва Турция, Сърбия, Македония, Албания, Черна гора, Косово и Босна и Херцеговина.

Източници: Данни от митнически декларации, допълнени с данни от НСИ и обработени от БНБ. Данните са съгласувани с НСИ.
За 2012 г. – окончателни данни, получени от НСИ. За 2013 г. – предварителни данни на НСИ, включващи данни от системата Интрастат към 27 септември 2013 г. и данни от митнически декларации към 4 септември 2013 г.

2.3. БРУТЕН ВЪНШЕН ДЪЛГ[1]

(млн. евро)

Институционални сектори	2012					2013							
	VIII	IX	X	XI	XII	I	II	III	IV	V	VI	VII	VIII
I. Държавно управление [2]	**3459.8**	**3445.7**	**3414.8**	**3380.4**	**3374.3**	**3065.2**	**2992.6**	**3198.8**	**3155.4**	**3157.2**	**3114.9**	**3107.9**	**3109.2**
Краткосрочни	***0.0***	***0.0***	***0.0***	***0.0***	***0.0***	***0.0***	***0.0***	***0.0***	***0.0***	***0.0***	***0.0***	***0.0***	***0.0***
Дългосрочни	***3459.8***	***3445.7***	***3414.8***	***3380.4***	***3374.3***	***3065.2***	***2992.6***	***3198.8***	***3155.4***	***3157.2***	***3114.9***	***3107.9***	***3109.2***
Облигации [3]	*2671.3*	*2642.6*	*2638.5*	*2639.0*	*2628.1*	*1787.3*	*1813.0*	*1834.9*	*1817.9*	*1822.2*	*1826.8*	*1812.1*	*1811.6*
Облигации, притежавани от резиденти [4]	*-1294.3*	*-1292.7*	*-1308.7*	*-1327.1*	*-1291.4*	*-761.1*	*-859.6*	*-812.0*	*-816.0*	*-815.9*	*-836.1*	*-830.9*	*-825.7*
Заеми	*2082.8*	*2095.7*	*2085.0*	*2068.5*	*2037.7*	*2039.0*	*2039.3*	*2176.0*	*2153.5*	*2150.9*	*2124.2*	*2126.7*	*2123.4*
II. Централна банка	**0.0**	**0.0**	**0.0**	**0.0**	**0.0**	**0.0**	**0.0**	**0.0**	**0.0**	**0.0**	**0.0**	**0.0**	**0.0**
III. Банки [5]	**5495.1**	**5519.9**	**5557.8**	**6476.9**	**6454.5**	**6315.9**	**6291.5**	**6345.4**	**6103.4**	**6179.1**	**6200.3**	**6153.2**	**6010.0**
Краткосрочни	***3830.4***	***3841.2***	***3853.3***	***4787.1***	***4813.1***	***4681.3***	***4653.4***	***4711.5***	***4468.7***	***4585.4***	***4567.3***	***4524.9***	***4435.2***
Заеми	*457.7*	*434.2*	*238.9*	*1147.4*	*1131.5*	*1116.7*	*1340.8*	*1354.6*	*1337.3*	*1339.6*	*1340.4*	*1345.5*	*1364.4*
Депозити	*3306.3*	*3323.6*	*3535.7*	*3583.5*	*3599.1*	*3482.6*	*3237.9*	*3258.9*	*3026.4*	*3108.0*	*3061.9*	*3026.1*	*2925.2*
Други задължения	*66.4*	*83.4*	*78.7*	*56.2*	*82.6*	*82.1*	*74.7*	*97.9*	*105.0*	*137.8*	*165.0*	*153.2*	*145.7*
Дългосрочни	***1664.6***	***1678.7***	***1704.6***	***1689.9***	***1641.4***	***1634.6***	***1638.1***	***1633.9***	***1634.7***	***1593.6***	***1633.0***	***1628.3***	***1574.8***
Облигации	*67.2*	*67.2*	*57.2*	*77.2*	*73.0*	*73.0*	*73.0*	*73.0*	*88.4*	*81.0*	*81.0*	*81.0*	*81.0*
Заеми	*1597.4*	*1611.4*	*1647.3*	*1612.7*	*1568.4*	*1561.6*	*1565.1*	*1560.9*	*1546.3*	*1512.6*	*1552.0*	*1547.3*	*1493.7*
IV. Други сектори [6]	**12212.7**	**12139.9**	**11930.3**	**11994.0**	**12156.5**	**12135.1**	**12141.1**	**12138.9**	**12173.3**	**12172.1**	**12069.4**	**12041.9**	**12095.1**
Краткосрочни	***5942.8***	***5882.6***	***5726.7***	***5651.8***	***5631.0***	***5634.3***	***5623.7***	***5624.2***	***5613.1***	***5833.7***	***5813.2***	***5819.9***	***5823.2***
Инструменти на паричния пазар	*0.0*	*0.0*	*0.0*	*0.0*	*0.0*	*0.0*	*0.0*	*0.0*	*0.0*	*0.0*	*0.0*	*0.0*	*0.0*
Заеми	*4462.6*	*4495.8*	*4321.1*	*4227.4*	*4206.5*	*4209.8*	*4199.2*	*4199.7*	*4188.6*	*4409.1*	*4388.7*	*4395.4*	*4398.7*
Търговски кредити	*1480.2*	*1386.8*	*1405.6*	*1424.4*	*1424.5*	*1424.5*	*1424.5*	*1424.5*	*1424.5*	*1424.5*	*1424.5*	*1424.5*	*1424.5*
Други задължения	*0.0*	*0.0*	*0.0*	*0.0*	*0.0*	*0.0*	*0.0*	*0.0*	*0.0*	*0.0*	*0.0*	*0.0*	*0.0*
Дългосрочни	***6269.8***	***6257.3***	***6203.6***	***6342.2***	***6525.5***	***6500.8***	***6517.4***	***6514.7***	***6560.2***	***6338.5***	***6256.3***	***6222.0***	***6271.9***
Облигации	*140.4*	*139.5*	*138.6*	*140.3*	*141.1*	*142.0*	*142.0*	*140.7*	*140.4*	*140.4*	*142.2*	*139.7*	*139.7*
Заеми	*6129.4*	*6117.8*	*6065.0*	*6201.8*	*6384.3*	*6358.8*	*6375.4*	*6374.0*	*6419.9*	*6198.1*	*6114.1*	*6082.3*	*6132.2*
V. Преки инвестиции: вътрешнофирмени заеми	**16345.2**	**16398.5**	**16279.2**	**16065.5**	**15650.1**	**15688.8**	**15815.3**	**15916.8**	**15877.9**	**15989.2**	**15940.8**	**16049.9**	**16022.8**
БРУТЕН ВЪНШЕН ДЪЛГ (I+II+III+IV+V)	**37512.7**	**37503.9**	**37182.1**	**37916.9**	**37635.4**	**37205.0**	**37240.6**	**37600.0**	**37310.1**	**37497.5**	**37325.4**	**37352.9**	**37237.1**
Допълнителни показатели													
Дългосрочен външен дълг [7]	27739.5	27780.1	27602.1	27478.0	27191.3	26889.4	26963.5	27264.3	27228.3	27078.4	26945.0	27008.1	26978.7
Краткосрочен външен дълг	9773.3	9723.8	9580.0	10438.9	10444.1	10315.6	10277.1	10335.7	10081.8	10419.1	10380.4	10344.8	10258.5
Външен дълг на публичния сектор	4744.5	4717.4	4675.0	4618.6	4587.7	4260.5	4186.2	4374.8	4312.0	4297.1	4241.9	4230.3	4225.9
Външен дълг на частния сектор	32768.3	32786.5	32507.2	33298.3	33047.8	32944.5	33054.4	33225.1	32998.1	33200.4	33083.5	33122.6	33011.2
Революиращи кредити [8]	3961.7	4103.5	3958.6	3923.1	3871.2	3969.9	4001.5	4050.5	4015.4	4104.0	4097.3	4370.0	4370.0
Търговски кредити [8, 9]	3091.4	2976.7	2957.0	2937.3	2878.1	2878.1	2878.1	2878.1	2878.1	2878.1	2878.1	2878.1	2878.1
Заеми, платими при поискване [8]	8787.1	8744.2	8556.7	8196.3	8088.0	8074.3	8109.7	8135.9	8090.2	8109.8	8063.4	8083.3	8101.7
вкл. вътрешнофирмени заеми	5681.5	5638.9	5613.5	5332.7	5230.7	5215.9	5264.6	5281.1	5261.7	5273.6	5252.1	5276.0	5278.2
вкл. заеми на банки	175.0	175.0	174.0	174.0	164.0	164.0	164.0	164.0	169.0	174.0	174.0	179.0	189.0
Разпределени СПТ [10]	742.3	728.6	724.3	722.0	712.2	694.9	704.8	714.6	705.2	704.0	702.4	696.4	699.4

1 Предварителни данни. Равностойността в евро е изчислена по курса на съответните чуждестранни валути към края на периода.
2 Източник: *Регистър на държавния и държавногарантирания дълг* на Министерството на финансите. Предварителни данни за 2012 г. и 2013 г. към 26 септември 2013 г.
Не се включват задълженията на фирмите от публичния сектор и държавногарантираният дълг.
3 Включват се облигациите по външния дълг, емитирани на международните пазари, и държавните ценни книжа (деноминирани в левове и чуждестранна валута), притежавани от нерезиденти.
4 Поради прилагането на резидентния принцип дългът се намалява с обема на ценните книжа, емитирани от резиденти на международните финансови пазари и притежавани от резиденти, поради което те се посочват със знак минус (по номинал).
5 По данни от банките (вкл. данни за банките от публичния и частния сектор). Не са включени депозитите, свързани с условни задължения.
6 Данни за фирмите от публичния и частния сектор, вкл. държавногарантираните кредити. Не се включват вътрешнофирмените заеми. Данните обхващат само кредитите, декларирани в БНБ и за които тя е получила информация.
7 В съответствие с изискванията на *Ръководството по статистика на външния дълг, 2003 г. (EXTERNAL DEBT STATISTICS, Guide for Compilers and Users, IMF, 2003*), т. 3.14. и 7.5. задълженията по преки инвестиции се включват в размера на дългосрочния външен дълг.
8 Данните се включват в размера на *брутния външен дълг.*
9 Поради тримесечната отчетност на фирмите, данните подлежат на ревизия.
10 В съответствие с действащата нормативна уредба в ЕС и петото издание на *Ръководството по платежен баланс*, МВФ, 1993 г., размерът на разпределените през август и септември 2009 г. СПТ е отразен само в резервните активи. Прилагането на изискванията за статистиката на външния сектор съгласно шестото издание на *Ръководството по платежен баланс* (според които разпределените СПТ следва да се отразят като дългосрочни задължения на Централната банка) за целите на националната и европейската статистика на външния сектор ще започне през 2014 г. Дотогава размерът на разпределените СПТ ще бъде отчитан като допълнителен показател.

Източник: БНБ.

2.4. ПОЛУЧЕНИ НОВИ КРЕДИТИ И ДЕПОЗИТИ [1]

(млн. евро)

Институционални сектори	2012								2013									
	VIII	IX	III трим.	X	XI	XII	IV трим.	Общо	I	II	III	I трим.	IV	V	VI	II трим.	VII	VIII
I. Държавно управление [2]	**55.2**	**40.2**	**1039.3**	**23.8**	**4.2**	**37.0**	**65.0**	**1236.9**	**11.5**	**2.9**	**207.1**	**221.5**	**0.8**	**18.0**	**8.7**	**27.5**	**8.9**	**9.6**
Краткосрочни	***0.0***	***0.0***	***0.0***	***0.0***	***0.0***	***0.0***	***0.0***	***0.0***	***0.0***	***0.0***	***0.0***	***0.0***	***0.0***	***0.0***	***0.0***	***0.0***	***0.0***	***0.0***
Дългосрочни	***55.2***	***40.2***	***1039.3***	***23.8***	***4.2***	***37.0***	***65.0***	***1236.9***	***11.5***	***2.9***	***207.1***	***221.5***	***0.8***	***18.0***	***8.7***	***27.5***	***8.9***	***9.6***
Облигации	*0.0*	*1.3*	*943.5*	*0.0*	*0.0*	*1.6*	*1.6*	*947.9*	*0.0*	*0.0*	*1.4*	*1.4*	*0.0*	*0.0*	*9.9*	*9.9*	*0.0*	*0.0*
Облигации, притежавани от резиденти [3]	*0.0*	*0.0*	*0.0*	*18.8*	*3.2*	*34.5*	*56.5*	*80.1*	*0.0*	*0.0*	*64.1*	*64.1*	*0.0*	*3.5*	*0.0*	*3.5*	*5.3*	*8.8*
Заеми	*55.2*	*38.9*	*95.8*	*5.0*	*1.0*	*1.0*	*7.0*	*208.8*	*11.5*	*2.9*	*141.6*	*156.0*	*0.8*	*14.5*	*-1.2*	*14.2*	*3.5*	*0.8*
II. Централна банка	**0.0**	**0.0**	**0.0**	**0.0**	**0.0**	**0.0**	**0.0**	**0.0**	**0.0**	**0.0**	**0.0**	**0.0**	**0.0**	**0.0**	**0.0**	**0.0**	**0.0**	**0.0**
III. Банки [4]	**104.5**	**80.0**	**249.3**	**270.6**	**992.1**	**58.5**	**1321.2**	**2611.2**	**10.9**	**218.8**	**53.0**	**282.7**	**36.2**	**171.8**	**134.3**	**342.3**	**45.8**	**35.8**
Краткосрочни	***24.3***	***50.0***	***106.1***	***221.7***	***969.1***	***53.3***	***1244.1***	***2004.5***	***7.8***	***218.8***	***45.0***	***271.7***	***18.8***	***122.6***	***34.8***	***176.2***	***13.6***	***13.8***
Заеми	7.9	10.9	50.5	6.9	920.6	6.9	934.3	1225.7	6.0	218.8	7.2	232.0	10.8	8.6	7.5	26.9	13.6	13.8
Депозити [5]	0.0	21.6	21.6	213.9	48.5	19.8	282.2	625.9	0.0	0.0	15.1	15.1	0.0	81.4	0.0	81.4	0.0	0.0
Други задължения	16.4	17.5	34.1	0.9	0.0	26.7	27.6	153.0	1.9	0.0	22.6	24.5	8.0	32.6	27.3	67.9	0.0	0.0
Дългосрочни	***80.2***	***30.0***	***143.2***	***49.0***	***22.9***	***5.2***	***77.1***	***606.7***	***3.1***	***0.0***	***8.0***	***11.1***	***17.4***	***49.3***	***99.5***	***166.1***	***32.2***	***22.0***
Облигации	0.0	0.0	0.0	0.0	20.0	0.0	20.0	40.0	0.0	0.0	0.0	0.0	15.4	0.0	0.0	15.4	0.0	0.0
Заеми	80.2	30.0	143.2	49.0	2.9	5.2	57.1	566.7	3.1	0.0	8.0	11.1	2.0	49.3	99.5	150.8	32.2	22.0
IV. Други сектори [6]	**49.3**	**78.0**	**219.2**	**59.3**	**204.9**	**381.4**	**645.6**	**1562.0**	**102.8**	**72.0**	**64.1**	**239.0**	**130.9**	**221.6**	**36.4**	**388.9**	**18.4**	**111.4**
Краткосрочни	***12.9***	***21.9***	***60.4***	***39.7***	***10.0***	***26.2***	***75.8***	***246.1***	***25.8***	***10.4***	***19.4***	***55.6***	***33.3***	***207.9***	***24.4***	***265.6***	***6.4***	***10.5***
Инструменти на паричния пазар	0.0	0.0	0.0	0.0	0.0	0.0	0.0	0.0	0.0	0.0	0.0	0.0	0.0	0.0	0.0	0.0	0.0	0.0
Заеми	12.9	21.9	60.4	39.7	10.0	26.2	75.8	246.1	25.8	10.4	19.4	55.6	33.3	207.9	24.4	265.6	6.4	10.5
Други задължения	0.0	0.0	0.0	0.0	0.0	0.0	0.0	0.0	0.0	0.0	0.0	0.0	0.0	0.0	0.0	0.0	0.0	0.0
Дългосрочни	***36.4***	***56.0***	***158.8***	***19.6***	***195.0***	***355.2***	***569.8***	***1315.9***	***77.0***	***61.6***	***44.7***	***183.4***	***97.6***	***13.7***	***12.0***	***123.2***	***12.0***	***100.9***
Облигации	0.0	0.0	1.9	0.0	1.8	0.8	2.6	11.3	0.8	0.1	0.0	0.9	0.0	0.0	1.8	1.8	0.0	0.0
Заеми	36.4	56.0	156.8	19.6	193.2	354.4	567.3	1304.7	76.2	61.6	44.7	182.5	97.6	13.7	10.1	121.4	12.0	100.9
V. Преки инвестиции: вътрешнофирмени заеми	**232.8**	**153.0**	**514.1**	**171.2**	**280.2**	**224.5**	**676.0**	**2564.1**	**241.3**	**96.4**	**134.0**	**471.7**	**124.3**	**156.6**	**147.2**	**428.0**	**110.7**	**21.5**
БРУТЕН ВЪНШЕН ДЪЛГ (I+II+III+IV+V)	**441.7**	**351.2**	**2021.9**	**524.9**	**1481.4**	**701.5**	**2707.9**	**7974.2**	**366.6**	**390.1**	**458.2**	**1214.9**	**292.2**	**568.0**	**326.6**	**1186.7**	**183.7**	**178.3**
Допълнителни показатели																		
Дългосрочен външен дълг [7]	404.6	279.3	1855.4	263.6	502.4	622.0	1387.9	5723.6	332.9	160.9	393.9	887.7	240.1	237.5	267.3	744.9	163.7	154.0
Краткосрочен външен дълг	37.1	71.9	166.5	261.3	979.1	79.5	1319.9	2250.6	33.7	229.2	64.4	327.3	52.1	330.5	59.2	441.8	20.0	24.3
Външен дълг на публичния сектор	55.2	40.2	1039.5	23.8	5.1	38.6	67.4	1269.7	11.5	2.9	209.1	223.5	0.8	213.0	8.7	222.5	8.9	9.6
Външен дълг на частния сектор	386.5	310.9	982.4	501.2	1476.4	662.9	2640.4	6704.6	355.1	387.2	249.1	991.4	291.4	355.0	317.9	964.2	174.9	168.7
Революциращи кредити [8]	787.6	845.4	2325.4	721.8	714.0	612.5	2048.2	7908.8	681.3	508.2	611.3	1800.8	632.2	668.4	630.2	1930.8	7.1	5.0
Търговски кредити	0.0	0.0	0.0	0.0	0.0	0.0	0.0	286.4	0.0	0.0	0.0	0.0	0.0	0.0	0.0	0.0	0.0	0.0

[1] Фактически получени кредити и депозити. Предварителни данни. Данните са преизчислени в евро по средномесечния курс на съответните валути.

[2] Източник: *Регистър на държавния и държавногарантирания дълг* на Министерството на финансите – предварителни данни за 2012 г. и 2013 г. към 26 септември 2013 г. Не включва данни за задълженията на фирмите от публичния сектор, включително за държавногарантирания дълг.

[3] Подстатията представлява изменението на задълженията към нерезиденти в резултат на сделки с резиденти. Преминаването на облигациите от резиденти към нерезиденти представлява нарастване на задълженията към нерезиденти и се отразява със знак плюс.

[4] По данни от банките.

[5] Не са включени депозити, свързани с условни задължения.

[6] Включва получени кредити (без вътрешнофирмени кредити), декларирани в БНБ и за които тя е получила информация, както и държавногарантирани кредити (източник: *Регистър на държавния и държавногарантирания дълг* на Министерството на финансите – предварителни данни към 26 септември 2013 г.).

[7] В съответствие с изискванията на *Ръководството по статистика на външния дълг, 2003 г. (EXTERNAL DEBT STATISTICS, Guide for Compilers and Users, IMF 2003*) т. 3.14 и 7.5 получените кредити по преки инвестиции се включват в дългосрочния външен дълг.

[8] Данните не се включват в таблиците *получени нови кредити и депозити по институционални сектори*.

Източник: БНБ.

2.5. ОБСЛУЖВАНЕ НА БРУТНИЯ ВЪНШЕН ДЪЛГ[1]

(млн. евро)

Институционални сектори	Август 2012 г.			Септември 2012 г.			III тримесечие 2012 г.			Октомври 2012 г.		
	Главница	Лихва	Общо	Главница	Лихва	Общо	Главница	Лихва	Общо	Главница	Лихва	Общо
I. Държавно управление [2]	**36.80**	**1.19**	**37.99**	**36.61**	**6.77**	**43.39**	**324.07**	**28.36**	**352.43**	**48.77**	**2.90**	**51.66**
Краткосрочни	***0.00***	***0.00***	***0.00***	***0.00***	***0.00***	***0.00***	***0.00***	***0.00***	***0.00***	***0.00***	***0.00***	***0.00***
Дългосрочни	***36.80***	***1.19***	***37.99***	***36.61***	***6.77***	***43.39***	***324.07***	***28.36***	***352.43***	***48.77***	***2.90***	***51.66***
Облигации	1.05	0.06	1.10	1.51	0.10	1.61	2.56	36.66	39.22	0.00	0.29	0.29
Облигации, притежавани от резиденти [3]	28.88	0.00	28.88	13.05	0.00	13.05	292.38	-16.88	275.50	37.70	0.00	37.70
Заеми	6.88	1.13	8.01	22.06	6.67	28.73	29.14	8.58	37.72	11.06	2.61	13.67
II. Централна банка	**0.00**	**0.00**	**0.00**	**0.00**	**0.00**	**0.00**	**0.00**	**0.00**	**0.00**	**0.00**	**0.00**	**0.00**
III. Банки [4]	**225.64**	**7.31**	**232.96**	**40.64**	**3.91**	**44.55**	**643.91**	**13.61**	**657.52**	**233.80**	**2.95**	**236.76**
Краткосрочни	***22.37***	***3.42***	***25.80***	***26.08***	***0.04***	***26.12***	***412.63***	***3.90***	***416.53***	***211.08***	***0.14***	***211.22***
Заеми	7.29	3.42	10.72	26.08	0.04	26.12	111.23	3.90	115.14	205.62	0.14	205.76
Депозити	15.08	0.00	15.08	0.00	0.00	0.00	298.82	0.00	298.82	0.00	0.00	0.00
Други задължения	0.00	0.00	0.00	0.00	0.00	0.00	2.57	0.00	2.57	5.46	0.00	5.46
Дългосрочни	***203.27***	***3.89***	***207.16***	***14.56***	***3.86***	***18.42***	***231.28***	***9.71***	***240.99***	***22.72***	***2.81***	***25.54***
Облигации	0.00	0.00	0.00	0.00	0.00	0.00	0.00	0.00	0.00	10.00	0.00	10.00
Заеми	203.27	3.89	207.16	14.56	3.86	18.42	231.28	9.71	240.99	12.72	2.81	15.54
IV. Други сектори [5]	**124.99**	**33.18**	**158.18**	**82.20**	**14.34**	**96.55**	**300.13**	**63.45**	**363.58**	**237.49**	**9.01**	**246.50**
Краткосрочни	***34.03***	***12.68***	***46.71***	***9.79***	***1.74***	***11.53***	***52.08***	***16.45***	***68.53***	***177.12***	***1.28***	***178.40***
Инструменти на паричния пазар	0.00	0.00	0.00	0.00	0.00	0.00	0.00	0.00	0.00	0.00	0.00	0.00
Заеми	34.03	12.68	46.71	9.79	1.74	11.53	52.08	16.45	68.53	177.12	1.28	178.40
Други задължения	0.00	0.00	0.00	0.00	0.00	0.00	0.00	0.00	0.00	0.00	0.00	0.00
Дългосрочни	***90.96***	***20.50***	***111.46***	***72.41***	***12.61***	***85.02***	***248.06***	***47.00***	***295.05***	***60.36***	***7.73***	***68.10***
Облигации	0.62	0.00	0.62	0.91	0.00	0.91	1.53	0.00	1.53	0.98	0.00	0.98
Заеми	90.34	20.50	110.84	71.50	12.61	84.11	246.53	47.00	293.53	59.38	7.73	67.12
V. Преки инвестиции: вътрешнофирмени заеми	**120.29**	**7.67**	**127.96**	**186.68**	**19.31**	**205.99**	**471.33**	**81.55**	**552.87**	**113.38**	**22.13**	**135.52**
БРУТЕН ВЪНШЕН ДЪЛГ (I+II+III+IV+V)	**507.73**	**49.36**	**557.09**	**346.13**	**44.34**	**390.47**	**1739.44**	**186.97**	**1926.41**	**633.44**	**37.00**	**670.44**
Допълнителни показатели												
Дългосрочен външен дълг [6]	451.33	33.25	484.58	310.26	42.56	352.82	1274.74	166.61	1441.35	245.24	35.58	280.82
Краткосрочен външен дълг	56.41	16.10	72.51	35.88	1.78	37.65	464.70	20.36	485.06	388.20	1.42	389.62
Външен дълг на публичния сектор	55.01	5.06	60.06	43.64	8.15	51.79	358.04	36.83	394.88	53.46	4.45	57.91
Външен дълг на частния сектор	452.73	44.30	497.03	302.50	36.18	338.68	1381.40	150.13	1531.53	579.98	32.55	612.53
Революиращи кредити [7]	772.03	4.25	776.28	698.49	5.54	704.03	2115.44	14.19	2129.63	866.79	4.12	870.90
Търговски кредити [7]	66.57	0.00	66.57	64.97	0.00	64.97	198.51	0.00	198.51	19.73	0.00	19.73

(продължава)

2.5. ОБСЛУЖВАНЕ НА БРУТНИЯ ВЪНШЕН ДЪЛГ[1]

(продължение) (млн. евро)

Институционални сектори	Ноември 2012 г.			Декември 2012 г.			IV тримесечие 2012 г.			Общо 2012 г.		
	Главница	Лихва	Общо	Главница	Лихва	Общо	Главница	Лихва	Общо	Главница	Лихва	Общо
I. Държавно управление [2]	**36.47**	**7.21**	**43.67**	**32.17**	**9.40**	**41.57**	**117.40**	**19.50**	**136.91**	**654.99**	**72.45**	**773.00**
Краткосрочни	***0.00***	***0.00***	***0.00***	***0.00***	***0.00***	***0.00***	***0.00***	***0.00***	***0.00***	***0.00***	***0.00***	***0.00***
Дългосрочни	***36.47***	***7.21***	***43.67***	***32.17***	***9.40***	***41.57***	***117.40***	***19.50***	***136.91***	***654.99***	***118.00***	***773.00***
Облигации	0.00	0.00	0.00	0.00	0.01	0.01	0.00	0.30	0.30	3.41	133.51	136.92
Облигации, притежавани от резиденти [3]	23.40	0.00	23.40	4.64	0.00	4.64	65.74	0.00	65.74	502.00	-72.27	429.73
Заеми	13.06	7.21	20.27	27.54	9.39	36.93	51.66	19.20	70.86	149.58	56.76	206.34
II. Централна банка	**0.00**	**0.00**	**0.00**	**0.00**	**0.00**	**0.00**	**0.00**	**0.00**	**0.00**	**0.00**	**0.00**	**0.00**
III. Банки [4]	**68.16**	**1.89**	**70.05**	**74.74**	**3.77**	**78.51**	**376.71**	**8.61**	**385.32**	**1675.24**	**49.74**	**1724.98**
Краткосрочни	***30.43***	***0.02***	***30.45***	***22.79***	***0.03***	***22.81***	***264.29***	***0.19***	***264.48***	***1129.83***	***7.15***	***1136.98***
Заеми	7.86	0.02	7.88	22.79	0.03	22.81	236.26	0.19	236.45	469.65	7.15	476.80
Депозити	0.00	0.00	0.00	0.00	0.00	0.00	0.00	0.00	0.00	549.46	0.00	549.46
Други задължения	22.57	0.00	22.57	0.00	0.00	0.00	28.03	0.00	28.03	110.73	0.00	110.73
Дългосрочни	***37.73***	***1.87***	***39.60***	***51.96***	***3.74***	***55.70***	***112.41***	***8.43***	***120.84***	***545.41***	***42.59***	***588.00***
Облигации	0.00	0.00	0.00	4.22	0.00	4.22	14.22	0.00	14.22	14.29	0.00	14.29
Заеми	37.73	1.87	39.60	47.74	3.74	51.48	98.20	8.43	106.62	531.12	42.59	573.71
IV. Други сектори [5]	**126.77**	**12.81**	**139.58**	**177.01**	**32.65**	**209.66**	**541.27**	**54.47**	**595.74**	**1624.06**	**247.49**	**1871.55**
Краткосрочни	***79.81***	***1.47***	***81.28***	***29.37***	***1.20***	***30.57***	***286.30***	***3.95***	***290.25***	***599.03***	***46.83***	***645.85***
Инструменти на паричния пазар	0.00	0.00	0.00	0.00	0.00	0.00	0.00	0.00	0.00	0.00	0.00	0.00
Заеми	79.81	1.47	81.28	29.37	1.20	30.57	286.30	3.95	290.25	599.03	46.83	645.85
Други задължения	0.00	0.00	0.00	0.00	0.00	0.00	0.00	0.00	0.00	0.00	0.00	0.00
Дългосрочни	***46.96***	***11.34***	***58.30***	***147.64***	***31.44***	***179.09***	***254.97***	***50.52***	***305.48***	***1025.03***	***200.67***	***1225.70***
Облигации	0.00	0.00	0.00	0.00	0.00	0.00	0.98	0.00	0.98	10.68	0.00	10.68
Заеми	46.96	11.34	58.30	147.64	31.44	179.09	253.98	50.52	304.50	1014.35	200.67	1215.01
V. Преки инвестиции: вътрешнофирмени заеми	**401.67**	**17.29**	**418.95**	**485.06**	**23.89**	**508.96**	**1000.12**	**63.31**	**1063.43**	**2296.40**	**243.18**	**2539.58**
БРУТЕН ВЪНШЕН ДЪЛГ (I+II+III+IV+V)	**633.06**	**39.19**	**672.25**	**768.99**	**69.71**	**838.70**	**2035.50**	**145.89**	**2181.39**	**6250.70**	**658.40**	**6909.10**
Допълнителни показатели												
Дългосрочен външен дълг [6]	522.82	37.70	560.53	716.84	68.48	785.31	1484.90	141.75	1626.66	4521.84	604.43	5126.27
Краткосрочен външен дълг	110.24	1.49	111.73	52.16	1.23	53.39	550.60	4.14	554.73	1728.86	53.97	1782.83
Външен дълг на публичния сектор	51.11	14.03	65.13	41.33	13.19	54.51	145.90	31.66	177.55	836.31	158.74	995.05
Външен дълг на частния сектор	581.96	25.16	607.12	727.66	56.52	784.19	1889.60	114.24	2003.84	5414.39	499.67	5914.06
Революиращи кредити [7]	751.18	2.85	754.04	668.50	6.74	675.25	2286.47	13.72	2300.19	8061.79	64.48	8126.26
Търговски кредити [7]	19.73	0.00	19.73	19.71	0.00	19.71	59.18	0.00	59.18	257.68	0.00	257.68

(продължава)

2.5. ОБСЛУЖВАНЕ НА БРУТНИЯ ВЪНШЕН ДЪЛГ[1]

(продължение) (млн. евро)

Институционални сектори	Януари 2013 г.			Февруари 2013 г.			Март 2013 г.			I тримесечие 2013 г.		
	Главница	Лихва	Общо	Главница	Лихва	Общо	Главница	Лихва	Общо	Главница	Лихва	Общо
I. Държавно управление [2]	**301.65**	**41.58**	**343.23**	**98.18**	**1.00**	**99.18**	**5.63**	**5.52**	**11.15**	**405.46**	**48.10**	**453.56**
Краткосрочни	***0.00***	***0.00***	***0.00***	***0.00***	***0.00***	***0.00***	***0.00***	***0.00***	***0.00***	***0.00***	***0.00***	***0.00***
Дългосрочни	***301.65***	***41.58***	***343.23***	***98.18***	***1.00***	***99.18***	***5.63***	***5.52***	***11.15***	***405.46***	***48.10***	***453.56***
Облигации	790.54	123.09	913.63	0.00	0.05	0.05	0.01	0.11	0.12	790.55	123.24	913.79
Облигации, притежавани от резиденти [3]	-489.09	-81.55	-570.64	92.86	0.00	92.86	0.00	0.00	0.00	-396.24	-81.55	-477.79
Заеми	0.20	0.04	0.24	5.32	0.95	6.27	5.62	5.42	11.04	11.15	6.41	17.55
II. Централна банка	**0.00**	**0.00**	**0.00**	**0.00**	**0.00**	**0.00**	**0.00**	**0.00**	**0.00**	**0.00**	**0.00**	**0.00**
III. Банки [4]	**130.99**	**4.31**	**135.29**	**264.60**	**1.77**	**266.36**	**17.92**	**5.72**	**23.64**	**413.50**	**11.79**	**425.30**
Краткосрочни	***124.08***	***0.02***	***124.10***	***263.80***	***0.02***	***263.82***	***2.29***	***0.01***	***2.31***	***390.17***	***0.05***	***390.22***
Заеми	13.72	0.02	13.74	5.00	0.02	5.02	2.29	0.01	2.31	21.01	0.05	21.06
Депозити	109.22	0.00	109.22	250.39	0.00	250.39	0.00	0.00	0.00	359.61	0.00	359.61
Други задължения	1.14	0.00	1.14	8.41	0.00	8.41	0.00	0.00	0.00	9.55	0.00	9.55
Дългосрочни	***6.91***	***4.29***	***11.20***	***0.80***	***1.75***	***2.55***	***15.63***	***5.70***	***21.33***	***23.34***	***11.74***	***35.08***
Облигации	0.00	0.00	0.00	0.00	0.00	0.00	0.00	0.00	0.00	0.00	0.00	0.00
Заеми	6.91	4.29	11.20	0.80	1.75	2.55	15.63	5.70	21.33	23.34	11.74	35.08
IV. Други сектори [5]	**83.18**	**12.52**	**95.70**	**80.64**	**22.15**	**102.80**	**63.31**	**18.30**	**81.61**	**227.13**	**52.98**	**280.10**
Краткосрочни	***20.56***	***1.30***	***21.86***	***28.56***	***9.87***	***38.43***	***10.28***	***1.41***	***11.70***	***59.40***	***12.58***	***71.98***
Инструменти на паричния пазар	0.00	0.00	0.00	0.00	0.00	0.00	0.00	0.00	0.00	0.00	0.00	0.00
Заеми	20.56	1.30	21.86	28.56	9.87	38.43	10.28	1.41	11.70	59.40	12.58	71.98
Други задължения	0.00	0.00	0.00	0.00	0.00	0.00	0.00	0.00	0.00	0.00	0.00	0.00
Дългосрочни	***62.62***	***11.22***	***73.84***	***52.09***	***12.28***	***64.37***	***53.02***	***16.89***	***69.91***	***167.73***	***40.39***	***208.12***
Облигации	0.00	0.00	0.00	0.00	0.00	0.00	1.29	0.00	1.29	1.29	0.00	1.29
Заеми	62.62	11.22	73.84	52.09	12.28	64.37	51.73	16.89	68.62	166.44	40.39	206.83
V. Преки инвестиции: вътрешнофирмени заеми	**181.89**	**21.11**	**202.99**	**72.79**	**20.87**	**93.66**	**87.63**	**14.35**	**101.98**	**342.31**	**56.33**	**398.63**
БРУТЕН ВЪНШЕН ДЪЛГ (I+II+III+IV+V)	**697.70**	**79.51**	**777.21**	**516.21**	**45.79**	**562.00**	**174.49**	**43.89**	**218.38**	**1388.40**	**169.19**	**1557.59**
Допълнителни показатели												
Дългосрочен външен дълг [6]	553.06	78.19	631.26	223.85	35.90	259.76	161.92	42.46	204.38	938.83	156.56	1095.39
Краткосрочен външен дълг	144.64	1.32	145.96	292.36	9.89	302.24	12.57	1.43	14.00	449.57	12.63	462.20
Външен дълг на публичния сектор	311.12	43.26	354.38	105.04	3.03	108.07	25.78	8.61	34.38	441.94	54.90	496.84
Външен дълг на частния сектор	386.58	36.25	422.83	411.17	42.76	453.93	148.71	35.28	184.00	946.46	114.29	1060.75
Революиращи кредити [7]	582.42	2.11	584.53	477.38	10.37	487.76	565.26	5.02	570.27	1625.07	17.50	1642.57
Търговски кредити [7]	0.00	0.00	0.00	0.00	0.00	0.00	0.00	0.00	0.00	0.00	0.00	0.00

(продължава)

2.5. ОБСЛУЖВАНЕ НА БРУТНИЯ ВЪНШЕН ДЪЛГ[1]

(продължение)

(млн. евро)

Институционални сектори	Април 2013 г.			Май 2013 г.			Юни 2013 г.			II тримесечие 2013 г.		
	Главница	Лихва	Общо	Главница	Лихва	Общо	Главница	Лихва	Общо	Главница	Лихва	Общо
I. Държавно управление [2]	**32.20**	**3.47**	**35.67**	**15.48**	**7.98**	**23.46**	**54.60**	**6.92**	**61.52**	**102.27**	**18.37**	**120.65**
Краткосрочни	***0.00***	***0.00***	***0.00***	***0.00***	***0.00***	***0.00***	***0.00***	***0.00***	***0.00***	***0.00***	***0.00***	***0.00***
Дългосрочни	***32.20***	***3.47***	***35.67***	***15.48***	***7.98***	***23.46***	***54.60***	***6.92***	***61.52***	***102.27***	***18.37***	***120.65***
Облигации	0.00	0.29	0.29	0.00	0.00	0.00	0.50	0.01	0.51	0.50	0.30	0.80
Облигации, притежавани от резиденти [3]	14.84	0.00	14.84	0.75	0.00	0.75	24.79	0.00	24.79	40.38	0.00	40.38
Заеми	17.36	3.18	20.54	14.73	7.98	22.72	29.31	6.91	36.22	61.40	18.07	79.47
II. Централна банка	**0.00**	**0.00**	**0.00**	**0.00**	**0.00**	**0.00**	**0.00**	**0.00**	**0.00**	**0.00**	**0.00**	**0.00**
III. Банки [4]	**261.68**	**6.08**	**267.76**	**93.24**	**1.52**	**94.76**	**109.64**	**3.31**	**112.95**	**464.56**	**10.91**	**475.47**
Краткосрочни	***247.50***	***0.02***	***247.51***	***2.29***	***0.00***	***2.30***	***50.14***	***0.01***	***50.15***	***299.93***	***0.03***	***299.96***
Заеми	21.15	0.02	21.17	2.29	0.00	2.30	4.76	0.01	4.77	28.21	0.03	28.24
Депозити	225.87	0.00	225.87	0.00	0.00	0.00	45.38	0.00	45.38	271.24	0.00	271.24
Други задължения	0.48	0.00	0.48	0.00	0.00	0.00	0.00	0.00	0.00	0.48	0.00	0.48
Дългосрочни	***14.18***	***6.06***	***20.25***	***90.94***	***1.52***	***92.46***	***59.50***	***3.30***	***62.81***	***164.63***	***10.89***	***175.52***
Облигации	0.00	0.00	0.00	7.35	0.00	7.35	0.00	0.00	0.00	7.35	0.00	7.35
Заеми	14.18	6.06	20.25	83.60	1.52	85.12	59.50	3.30	62.81	157.28	10.89	168.17
IV. Други сектори [5]	**100.92**	**9.93**	**110.85**	**239.81**	**11.63**	**251.45**	**132.27**	**25.85**	**158.12**	**473.01**	**47.41**	**520.42**
Краткосрочни	***62.62***	***2.60***	***65.22***	***9.79***	***0.72***	***10.51***	***35.22***	***2.55***	***37.76***	***107.63***	***5.87***	***113.49***
Инструменти на паричния пазар	0.00	0.00	0.00	0.00	0.00	0.00	0.00	0.00	0.00	0.00	0.00	0.00
Заеми	62.62	2.60	65.22	9.79	0.72	10.51	35.22	2.55	37.76	107.63	5.87	113.49
Други задължения	0.00	0.00	0.00	0.00	0.00	0.00	0.00	0.00	0.00	0.00	0.00	0.00
Дългосрочни	***38.30***	***7.33***	***45.63***	***230.02***	***10.91***	***240.93***	***97.05***	***23.31***	***120.36***	***365.38***	***41.55***	***406.93***
Облигации	0.35	0.00	0.35	0.00	0.00	0.00	0.00	0.00	0.00	0.35	0.00	0.35
Заеми	37.95	7.33	45.28	230.02	10.91	240.93	97.05	23.31	120.36	365.03	41.55	406.57
V. Преки инвестиции: вътрешнофирмени заеми	**98.72**	**15.28**	**114.00**	**96.11**	**15.35**	**111.46**	**174.43**	**19.21**	**193.64**	**369.26**	**49.84**	**419.10**
БРУТЕН ВЪНШЕН ДЪЛГ (I+II+III+IV+V)	**493.52**	**34.76**	**528.28**	**444.64**	**36.48**	**481.13**	**470.94**	**55.29**	**526.23**	**1409.10**	**126.54**	**1535.64**
Допълнителни показатели												
Дългосрочен външен дълг [6]	183.40	32.15	215.55	432.56	35.76	468.32	385.59	52.74	438.33	1001.55	120.65	1122.19
Краткосрочен външен дълг	310.11	2.62	312.73	12.09	0.72	12.81	85.35	2.55	87.91	407.56	5.89	413.45
Външен дълг на публичния сектор	38.95	5.12	44.06	221.60	12.67	234.27	66.32	10.35	76.67	326.87	28.13	355.00
Външен дълг на частния сектор	454.57	29.65	484.22	223.04	23.82	246.86	404.62	44.94	449.57	1082.23	98.41	1180.64
Революиращи кредити [7]	666.03	2.80	668.83	580.15	8.81	588.96	632.57	4.41	636.98	1878.74	16.02	1894.77
Търговски кредити [7]	0.00	0.00	0.00	0.00	0.00	0.00	0.00	0.00	0.00	0.00	0.00	0.00

(продължава)

2.5. ОБСЛУЖВАНЕ НА БРУТНИЯ ВЪНШЕН ДЪЛГ[1]

(продължение) (млн. евро)

Институционални сектори	Юли 2013 г.			Август 2013 г.		
	Главница	Лихва	Общо	Главница	Лихва	Общо
I. Държавно управление [2]	**7.63**	**39.77**	**47.41**	**9.01**	**0.82**	**9.83**
Краткосрочни	***0.00***	***0.00***	***0.00***	***0.00***	***0.00***	***0.00***
Дългосрочни	***7.63***	***39.77***	***47.41***	***9.01***	***0.82***	***9.83***
Облигации	0.51	74.69	75.20	3.00	0.10	3.10
Облигации, притежавани от резиденти [3]	6.92	-34.95	-28.04	1.79	0.00	1.79
Заеми	0.20	0.04	0.24	4.21	0.72	4.93
II. Централна банка	**0.00**	**0.00**	**0.00**	**0.00**	**0.00**	**0.00**
III. Банки [4]	**82.96**	**3.98**	**86.95**	**185.30**	**5.14**	**190.44**
Краткосрочни	***47.69***	***0.02***	***47.71***	***109.31***	***3.38***	***112.69***
Заеми	3.50	0.02	3.52	0.00	3.38	3.38
Депозити	32.82	0.00	32.82	101.74	0.00	101.74
Други задължения	11.36	0.00	11.36	7.58	0.00	7.58
Дългосрочни	***35.28***	***3.96***	***39.24***	***75.99***	***1.77***	***77.75***
Облигации	0.00	0.00	0.00	0.00	0.00	0.00
Заеми	35.28	3.96	39.24	75.99	1.77	77.75
IV. Други сектори [5]	**68.15**	**5.73**	**73.88**	**53.61**	**9.14**	**62.74**
Краткосрочни	***2.38***	***0.47***	***2.85***	***2.38***	***0.50***	***2.88***
Инструменти на паричния пазар	0.00	0.00	0.00	0.00	0.00	0.00
Заеми	2.38	0.47	2.85	2.38	0.50	2.88
Други задължения	0.00	0.00	0.00	0.00	0.00	0.00
Дългосрочни	***65.78***	***5.25***	***71.03***	***51.22***	***8.64***	***59.86***
Облигации	2.50	0.00	2.50	0.01	0.00	0.01
Заеми	63.27	5.25	68.52	51.21	8.64	59.85
V. Преки инвестиции: вътрешнофирмени заеми	**29.13**	**18.27**	**47.40**	**65.16**	**2.49**	**67.64**
БРУТЕН ВЪНШЕН ДЪЛГ (I+II+III+IV+V)	**187.87**	**67.75**	**255.63**	**313.07**	**17.59**	**330.65**
Допълнителни показатели						
Дългосрочен външен дълг [6]	137.81	67.26	205.07	201.37	13.71	215.09
Краткосрочен външен дълг	50.06	0.49	50.56	111.70	3.87	115.57
Външен дълг на публичния сектор	10.40	40.30	50.70	14.71	3.15	17.86
Външен дълг на частния сектор	177.47	27.45	204.92	298.36	14.43	312.80
Револвиращи кредити [7]	12.26	0.16	12.41	5.01	7.06	12.08
Търговски кредити [7]	0.00	0.00	0.00	0.00	0.00	0.00

[1] Фактически плащания. Предварителни данни. Данните са преизчислени в евро по средномесечния курс на съответните валути.
[2] Източник: *Регистър на държавния и държавногарантирания дълг* на Министерството на финансите – предварителни данни за 2012 г. и 2013 г. към 26 септември 2013 г. Не включва данни за плащанията на фирмите от публичния сектор и за държавногарантирания дълг.
[3] Поради прилагане на резидентния принцип плащанията по външния дълг се намаляват с плащанията по ценните книжа, притежавани от резиденти, и се увеличават с размера на преминалите от нерезиденти към резиденти ценни книжа (емитирани от резиденти на международните финансови пазари).
[4] По данни от банките. Не са включени депозитите, свързани с условни задължения.
[5] Включва извършени плащания на главници и лихви по кредити (без вътрешнофирмени кредити), декларирани в БНБ и за които тя е получила информацията, и плащанията по държавногарантирания дълг.
[6] В съответствие с изискванията на *Ръководството по статистика на външния дълг, 2003 г. (EXTERNAL DEBT STATISTICS, Guide for Compilers and Users, IMF 2003*) т. 3.14 и 7.5 плащанията по преки инвестиции се включват в обслужването на дългосрочния външен дълг.
[7] Данните не се включват в таблиците *обслужване на брутния външен дълг*.

Източник: БНБ.

2.6. ИНДИКАТОРИ НА ВЪНШНИЯ ДЪЛГ*

(%)

	2012 г.				2013 г.					
	III	VI	IX	XII	III	IV	V	VI	VII	VIII
Брутен външен дълг/БВП	**92.3**	**93.74**	**94.55**	**94.88**	**91.69**	**90.98**	**91.44**	**91.02**	**91.09**	**90.81**
Краткосрочен дълг/брутен външен дълг	27.4	27.44	25.93	27.75	27.49	27.02	27.79	27.81	27.69	27.55
Краткосрочен дълг/БВП	25.3	25.72	24.51	26.33	25.20	24.59	25.41	25.31	25.23	25.02
Валутни резерви на БНБ/краткосрочен дълг	**131.2**	**135.90**	**159.47**	**148.91**	**140.22**	**147.38**	**142.45**	**140.56**	**144.40**	**145.01**
Обслужване на брутния външен дълг/БВП	3.8	7.06	11.92	17.42	3.80	5.09	6.26	7.54	8.17	8.97
Обслужване на брутния външен дълг/износ на стоки и нефакторни услуги	27.5	23.03	23.46	26.06	25.57	24.80	24.46	24.01	21.21	19.71

* При изчисляването на индикаторите, в които участва брутен вътрешен продукт (БВП), са използвани следните данни: БВП за 2013 г. – 41 007 млн. евро (прогноза на БНБ) и за 2012 г. – 39 667.1 млн. евро (данни на НСИ от 6 март 2013 г.).

Забележка: Данните, които отразяват потоци, обхващат периода от началото на годината до края на отчетния месец, а тези, които представляват размер (салда), са към края на отчетния месец.

Източници: БНБ, МФ, банките и местни физически и юридически лица.

2.7. МЕЖДУНАРОДНА ИНВЕСТРИЦИОННА ПОЗИЦИЯ НА БЪЛГАРИЯ

(млн. евро)

	III.2012	VI.2012	IX.2012	XII.2012	III.2013	VI.2013
Международна инвестиционна позиция, нето[1]	**-32 776.6**	**-32 875.9**	**-31 783.9**	**-31 599.1**	**-32 036.1**	**-31 601.7**
Активи	**25 621.6**	**26 032.4**	**27 657.3**	**28 419.8**	**28 143.7**	**28 389.3**
Преки инвестиции в чужбина[2]	1 286.9	1 351.9	1 382.7	1 518.3	1 530.0	1 560.8
Дялов капитал и реинвестирана печалба	1 087.6	1 107.5	1 134.2	1 264.4	1 270.2	1 296.0
Друг капитал	199.3	244.4	248.5	253.8	259.8	264.8
Портфейлни инвестиции[3]	3 263.0	3 260.3	3 246.5	4 515.5	4 574.4	4 716.5
Акции	404.0	397.8	418.9	471.4	554.0	552.6
Дългови книжа	2 859.0	2 862.4	2 827.6	4 044.1	4 020.4	4 163.9
Облигации	2 050.3	2 251.4	2 321.0	3 461.7	3 405.0	3 515.3
Инструменти на паричния пазар	808.7	611.1	506.7	582.4	615.4	648.6
Финансови деривати	54.5	53.6	30.5	33.9	41.1	58.5
Други инвестиции	7 825.6	7 500.8	7 490.8	6 799.6	7 505.7	7 463.1
Търговски кредити[4]	1 147.9	1 210.3	1 184.6	1 131.4	1 131.4	1 131.4
Заеми[5]	876.9	868.3	923.7	958.5	1 128.7	1 274.4
Централна банка	0.0	0.0	0.0	0.0	0.0	0.0
Държавно управление	0.0	0.0	0.0	0.0	0.0	0.0
Банки	423.0	418.2	428.1	430.5	561.2	702.6
Други сектори	453.9	450.2	495.6	527.9	567.4	571.9
Валута и депозити[6]	5 400.6	4 968.3	4 934.6	4 241.8	4 732.5	4 571.5
Други активи	400.2	453.9	447.9	468.0	513.2	485.8
Централна банка	0.0	0.0	0.0	0.0	0.0	0.0
Държавно управление	233.8	249.9	233.3	230.1	234.7	234.3
Банки	166.4	203.9	214.5	237.9	278.5	251.4
Други сектори	0.0	0.0	0.0	0.0	0.0	0.0
Резервни активи[7]	13 191.6	13 865.8	15 506.7	15 552.5	14 492.6	14 590.4
Пасиви	**58 398.3**	**58 908.3**	**59 441.2**	**60 018.9**	**60 179.8**	**59 991.0**
Преки инвестиции в България[2]	37 221.6	37 590.8	38 054.3	37 755.8	38 201.3	38 311.2
Дялов капитал и реинвестирана печалба	23 090.7	23 342.3	23 614.1	23 995.0	24 272.3	24 599.0
Друг капитал	14 130.9	14 248.5	14 440.2	13 760.8	13 929.1	13 712.2
Портфейлни инвестиции[8]	1 422.3	1 188.8	1 830.8	1 818.9	1 520.2	1 497.4
Акции	519.4	285.2	274.1	268.2	283.6	283.4
Дългови книжа	903.0	903.5	1 556.7	1 550.8	1 236.6	1 214.0
Облигации	903.0	903.5	1 556.7	1 550.8	1 236.6	1 214.0
Инструменти на паричния пазар	0.0	0.0	0.0	0.0	0.0	0.0
Финансови деривати[8]	6.1	8.9	7.3	9.5	11.6	11.7
Други инвестиции	19 748.3	20 119.8	19 548.8	20 434.7	20 446.7	20 170.7
Търговски кредити[9]	1 428.7	1 609.2	1 386.8	1 424.5	1 424.5	1 424.5
Заеми	14 745.2	14 853.3	14 754.9	15 328.4	15 665.2	15 519.3
Централна банка[10]	0.0	0.0	0.0	0.0	0.0	0.0
Държавно управление[11]	2 018.6	2 030.1	2 095.7	2 037.7	2 176.0	2 124.2
Банки[12]	2 121.4	2 214.7	2 045.6	2 699.9	2 915.6	2 892.4
Други сектори[13]	10 605.2	10 608.5	10 613.5	10 590.8	10 573.7	10 502.7
Валута и депозити[14]	3 523.1	3 604.6	3 323.5	3 599.0	3 258.9	3 061.8
Други пасиви	51.3	52.8	83.6	82.7	98.1	165.1
Централна банка	0.0	0.0	0.0	0.0	0.0	0.0
Държавно управление	0.2	0.2	0.2	0.2	0.2	0.2
Банки	51.2	52.6	83.4	82.6	97.9	165.0
Други сектори	0.0	0.0	0.0	0.0	0.0	0.0

[1] Предварителни данни. Равностойността в евро е изчислена по курса на съответните чуждестранни валути към края на периода. С данните за септември 2013 г. предстои ревизия на международната инвестиционна позиция за второ тримесечие на 2013 г.

[2] Информация за съставянето на размера на преките инвестиции вижте в *Методологически бележки по съставянето на международната инвестиционна позиция на България*, публикувани на интернет страницата на БНБ *www.bnb.bg*.

[3] Включват се ценните книжа, емитирани от нерезиденти и притежавани от резиденти. Източници: банките, инвестиционни посредници-небанки и други финансови институции.

[4] Включват се отчетените външни вземания на страната по търговски кредити (платени аванси и вземания от доставчици). Поради тримесечната отчетност на тези задължения данните подлежат на ревизия.

[5] Данните се базират на отчетите, предоставени на БНБ от банки и фирми, отпуснали финансови кредити на нерезиденти. Поради тримесечната отчетност на тези задължения, данните за фирмите подлежат на ревизия.

[6] Източник: Банка за международни разплащания – Базел. За юни 2013 г. са използвани последните публикувани през септември 2013 г. данни за март 2013 г.

[7] Включва и монетарно, и немонетарно злато, оценени по пазарна стойност. Източник: управление „Емисионно“ на БНБ.

[8] Източник: Централен депозитар АД.

[9] Включват се отчетените външни задължения на местни юридически лица по търговски кредити (получени аванси и задължения към доставчици). Поради тримесечната отчетност на тези задължения данните подлежат на ревизия.

[10] Включва задълженията към Международния валутен фонд.

[11] Източник: *Регистър на държавния и държавногарантирания дълг* на Министерството на финансите – предварителни данни за юни 2013 г. към 26 август 2013 г. Не се включват задълженията на фирмите от публичния сектор и държавногарантирания дълг.

[12] Данни от месечните отчети на банките.

[13] Данни за фирмите от публичния и частния сектор, вкл. държавногарантираните кредити, регистрирани в БНБ и за които тя е получила информация. Не се включват вътрешнофирмените заеми. Данните обхващат само кредитите, регистрирани в БНБ и за които тя е получила информация. Поради тримесечната отчетност на тези задължения данните подлежат на ревизия.

[14] По данни от банките (вкл. данни за банките от публичния и частния сектор). Не са включени депозитите, свързани с условни задължения.

Източник: БНБ.

2.8. РАМКА НА МЕЖДУНАРОДНИТЕ РЕЗЕРВИ И ЛИКВИДНОСТ В ЧУЖДЕСТРАННА ВАЛУТА

2.8.1. Част I. ОФИЦИАЛНИ РЕЗЕРВНИ АКТИВИ И ДРУГИ АКТИВИ В ЧУЖДЕСТРАННА ВАЛУТА (ПРИБЛИЗИТЕЛНА ПАЗАРНА СТОЙНОСТ)

(млн. евро)

	IX.2012	X.2012	XI.2012	XII.2012	I.2013	II.2013	III.2013	IV.2013	V.2013	VI.2013	VII.2013	VIII.2013	IX.2013
А. Официални резервни активи	**15506.7**	**15094.2**	**15096.4**	**15552.5**	**14189.9**	**13914.9**	**14492.6**	**14859.0**	**14841.6**	**14590.4**	**14938.3**	**14875.3**	**14937.4**
1) Резерви в чуждестранна валута (в конвертируеми чуждестранни валути) [1]	12969.6	12632.8	12627.1	13183.1	11870.5	11612.3	12137.7	12667.7	12703.1	12664.2	12914.4	12785.0	12932.6
а) Ценни книжа	9042.9	8854.5	9107.6	9101.6	9659.5	9616.8	9463.4	10148.0	10115.3	10108.9	10098.3	10070.8	10060.3
от които: с емитент със седалище в отчитащата страна, но с местоположение в чужбина	-	-	-	-	-	-	-	-	-	-	-	-	-
б) общо валутни депозити в:	3926.8	3778.3	3519.5	4081.5	2210.9	1995.5	2674.3	2519.7	2587.8	2555.3	2816.1	2714.1	2872.3
други национални централни банки, БМР и МВФ	59.5	74.2	71.7	58.2	35.1	35.2	33.0	30.3	29.1	20.4	24.3	23.0	20.8
банки със седалище в отчитащата страна	-	-	-	-	-	-	-	-	-	-	-	-	-
от които: с местоположение в чужбина	-	-	-	-	-	-	-	-	-	-	-	-	-
банки със седалище извън отчитащата страна	3867.3	3704.1	3447.8	4023.3	2175.8	1960.3	2641.3	2489.4	2558.7	2534.9	2791.8	2691.1	2851.6
от които: с местоположение в отчитащата страна	-	-	-	-	-	-	-	-	-	-	-	-	-
2) Резервна позиция при МВФ	40.7	40.4	40.3	39.8	38.8	39.3	39.9	39.4	39.3	39.2	38.9	39.0	38.7
3) СПТ	728.7	724.6	722.3	712.5	695.2	705.1	714.9	705.5	704.2	702.7	696.6	699.7	694.2
4) Злато (включително златни депозити и суап) [2]	1767.7	1696.3	1706.7	1617.2	1585.5	1558.2	1600.0	1446.4	1395.0	1184.3	1288.4	1351.7	1271.9
обем в милиони чисти тройунции	1.3	1.3	1.3	1.3	1.3	1.3	1.3	1.3	1.3	1.3	1.3	1.3	1.3
5) Други резервни активи	-	-	-	-	-	-	-	-	-	-	-	-	-
финансови деривати	-	-	-	-	-	-	-	-	-	-	-	-	-
заеми към небанкови институции – чуждестранни лица	-	-	-	-	-	-	-	-	-	-	-	-	-
други [3]	-	-	-	-	-	-	-	-	-	-	-	-	-
Б. Други активи в чуждестранна валута	**150.8**	**150.4**	**147.2**	**147.0**	**146.3**	**146.4**	**158.0**	**158.7**	**157.3**	**148.9**	**149.3**	**151.7**	**150.5**
ценни книжа извън официалните резервни активи	-	-	-	-	-	-	-	-	-	-	-	-	-
депозити извън официалните резервни активи [4]	125.9	126.7	123.1	124.3	123.8	124.4	135.4	138.2	137.6	132.1	131.1	132.5	132.5
заеми извън официалните резервни активи	-	-	-	-	-	-	-	-	-	-	-	-	-
финансови деривати извън официалните резервни активи	-	-	-	-	-	-	-	-	-	-	-	-	-
злато извън официалните резервни активи	24.8	23.7	24.1	22.7	22.5	22.0	22.6	20.5	19.7	16.8	18.3	19.2	18.0
други [5]	-	-	-	-	-	-	-	-	-	-	-	-	-

[1] Резерви в чуждестранна валута, управлявани пряко от БНБ.
[2] Златото се оценява по пазарна цена.
[3] Натрупана начислена лихва.
[4] Депозити на правителството в местни банки.
[5] Обезпечение на брейди облигации.

Източник: БНБ.

2.8.2. Част II. БЕЗУСЛОВНО ИЗТИЧАНЕ НА АКТИВИ В ЧУЖДЕСТРАННА ВАЛУТА (НОМИНАЛНА СТОЙНОСТ) ПРЕЗ СЛЕДВАЩИТЕ 12 МЕСЕЦА

(млн. евро)

	IX.2012	X.2012	XI.2012	XII.2012	I.2013	II.2013	III.2013	IV.2013	V.2013	VI.2013	VII.2013	VIII.2013	IX.2013
ОБЩО													
1. Заеми в чуждестранна валута; ценни книжа и депозити	**-1232.8**	**-1216.6**	**-1230.8**	**-1227.8**	**-352.1**	**-348.2**	**-378.6**	**-349.0**	**-342.9**	**-343.8**	**-347.0**	**-348.3**	**-358.7**
изходящи потоци (-) (главница)	-924.9	-924.9	-924.7	-930.0	-138.8	-312.0	-154.2	-149.5	-145.9	-149.5	-149.3	-149.3	-159.0
изходящи потоци (-) (лихва)	-307.9	-291.7	-306.1	-297.8	-214.8	-36.2	-224.4	-199.5	-197.0	-194.2	-197.7	-199.0	-199.7
входящи потоци (+) (главница)	-	-	-	-	0.0	-	-	-	-	-	-	-	-
входящи потоци (+) (лихва)	-	-	-	-	1.4	-	-	-	-	-	-	-	-
2. Агрегирани къси и дълги позиции във форуърди и фючърси в чуждестранна валута спрямо местна валута (включително форуърд частта на валутните суапове)	**-**	**-**	**-**	**-**	**-**	**-**	**-**	**-**	**-**	**-**	**-**	**-**	**-**
а) къси позиции (-)	-	-	-	-	-	-	-	-	-	-	-	-	-
б) дълги позиции (+)	-	-	-	-	-	-	-	-	-	-	-	-	-
3. Други	**-**	**-**	**-**	**-**	**-**	**-**	**-**	**-**	**-**	**-**	**-**	**-**	**-**
изходящи потоци по репо сделки (-)	-	-	-	-	-	-	-	-	-	-	-	-	-
входящи потоци по обратни репо сделки (+)	-	-	-	-	-	-	-	-	-	-	-	-	-
търговски кредит (-)	-	-	-	-	-	-	-	-	-	-	-	-	-
търговски кредит (+)	-	-	-	-	-	-	-	-	-	-	-	-	-
други сметки за плащане (-)	-	-	-	-	-	-	-	-	-	-	-	-	-
други сметки за получаване (+)	-	-	-	-	-	-	-	-	-	-	-	-	-
С ОСТАТЪЧЕН МАТУРИТЕТ, ПО-МАЛЪК ИЛИ РАВЕН НА 1 МЕСЕЦ (n ≤ 1)													
1. Заеми в чуждестранна валута; ценни книжа и депозити	**-26.9**	**-16.4**	**-34.7**	**-916.7**	**-2.7**	**-27.4**	**-33.6**	**-17.9**	**-31.5**	**-79.4**	**-3.0**	**-29.0**	**-14.3**
изходящи потоци (-) (главница)	-11.0	-13.0	-26.4	-792.2	-3.8	-17.5	-17.2	-12.8	-26.2	-0.1	-2.6	-12.1	-11.0
изходящи потоци (-) (лихва)	-15.9	-3.4	-8.3	-124.5	-0.4	-9.9	-16.3	-5.0	-5.3	-79.3	-0.4	-17.0	-3.3
входящи потоци (+) (главница)	-	-	-	-	0.0	-	-	-	-	-	-	-	-
входящи потоци (+) (лихва)	-	-	-	-	1.4	-	-	-	-	-	-	-	-
2. Агрегирани къси и дълги позиции във форуърди и фючърси в чуждестранна валута спрямо местна валута (включително форуърд частта на валутните суапове)	**-**	**-**	**-**	**-**	**-**	**-**	**-**	**-**	**-**	**-**	**-**	**-**	**-**
а) къси позиции (-)	-	-	-	-	-	-	-	-	-	-	-	-	-
б) дълги позиции (+)	-	-	-	-	-	-	-	-	-	-	-	-	-
3. Други	**-**	**-**	**-**	**-**	**-**	**-**	**-**	**-**	**-**	**-**	**-**	**-**	**-**
изходящи потоци по репо сделки (-)	-	-	-	-	-	-	-	-	-	-	-	-	-
входящи потоци по обратни репо сделки (+)	-	-	-	-	-	-	-	-	-	-	-	-	-
търговски кредит (-)	-	-	-	-	-	-	-	-	-	-	-	-	-
търговски кредит (+)	-	-	-	-	-	-	-	-	-	-	-	-	-
други сметки за плащане (-)	-	-	-	-	-	-	-	-	-	-	-	-	-
други сметки за получаване (+)	-	-	-	-	-	-	-	-	-	-	-	-	-

(продължава)

2.8.2. Част II. БЕЗУСЛОВНО ИЗТИЧАНЕ НА АКТИВИ В ЧУЖДЕСТРАННА ВАЛУТА (НОМИНАЛНА СТОЙНОСТ) ПРЕЗ СЛЕДВАЩИТЕ 12 МЕСЕЦА
(продължение)

(млн. евро)

	IX.2012	X.2012	XI.2012	XII.2012	I.2013	II.2013	III.2013	IV.2013	V.2013	VI.2013	VII.2013	VIII.2013	IX.2013
С ОСТАТЪЧЕН МАТУРИТЕТ, ПО-ГОЛЯМ ОТ 1 И ПО-МАЛЪК ИЛИ РАВЕН НА 3 МЕСЕЦА (1<n ≤ 3)													
1. Заеми в чуждестранна валута; ценни книжа и депозити	**-54.9**	**-956.6**	**-925.5**	**-32.3**	**-43.7**	**-34.5**	**-61.0**	**-121.3**	**-87.2**	**-32.6**	**-44.3**	**-35.1**	**-57.8**
изходящи потоци (-) (главница)	-39.4	-817.0	-793.5	-14.9	-23.0	-31.5	-42.7	-30.0	-3.0	-15.2	-23.3	-23.8	-43.0
изходящи потоци (-) (лихва)	-15.5	-139.6	-132.0	-17.4	-20.7	-3.0	-18.3	-91.3	-84.2	-17.4	-21.0	-11.3	-14.8
входящи потоци (+) (главница)	-	-	-	-	-	-	-	-	-	-	-	-	-
входящи потоци (+) (лихва)	-	-	-	-	-	-	-	-	-	-	-	-	-
2. Агрегирани къси и дълги позиции във форуърди и фючърси в чуждестранна валута спрямо местна валута (включително форуърд частта на валутните суапове)	**-**	**-**	**-**	**-**	**-**	**-**	**-**	**-**	**-**	**-**	**-**	**-**	**-**
а) къси позиции (-)	-	-	-	-	-	-	-	-	-	-	-	-	-
б) дълги позиции (+)	-	-	-	-	-	-	-	-	-	-	-	-	-
3. Други	**-**	**-**	**-**	**-**	**-**	**-**	**-**	**-**	**-**	**-**	**-**	**-**	**-**
изходящи потоци по репо сделки (-)	-	-	-	-	-	-	-	-	-	-	-	-	-
входящи потоци по обратни репо сделки (+)	-	-	-	-	-	-	-	-	-	-	-	-	-
търговски кредит (-)	-	-	-	-	-	-	-	-	-	-	-	-	-
търговски кредит (+)	-	-	-	-	-	-	-	-	-	-	-	-	-
други сметки за плащане (-)	-	-	-	-	-	-	-	-	-	-	-	-	-
други сметки за получаване (+)	-	-	-	-	-	-	-	-	-	-	-	-	-
С ОСТАТЪЧЕН МАТУРИТЕТ, ПО-ГОЛЯМ ОТ 3 И ПО-МАЛЪК ИЛИ РАВЕН НА 12 МЕСЕЦА (3<n ≤ 12)													
1. Заеми в чуждестранна валута; ценни книжа и депозити	**-1151.0**	**-243.5**	**-270.6**	**-278.8**	**-305.7**	**-286.3**	**-284.0**	**-209.9**	**-224.2**	**-231.8**	**-299.8**	**-284.2**	**-286.6**
изходящи потоци (-) (главница)	-874.5	-94.8	-104.8	-122.9	-112.0	-263.0	-94.3	-106.7	-116.7	-134.3	-123.4	-113.4	-105.0
изходящи потоци (-) (лихва)	-276.5	-148.7	-165.9	-155.9	-193.6	-23.3	-189.7	-103.2	-107.5	-97.5	-176.3	-170.8	-181.6
входящи потоци (+) (главница)	-	-	-	-	-	-	-	-	-	-	-	-	-
входящи потоци (+) (лихва)	-	-	-	-	-	-	-	-	-	-	-	-	-
2. Агрегирани къси и дълги позиции във форуърди и фючърси в чуждестранна валута спрямо местна валута (включително форуърд частта на валутните суапове)	**-**	**-**	**-**	**-**	**-**	**-**	**-**	**-**	**-**	**-**	**-**	**-**	**-**
а) къси позиции (-)	-	-	-	-	-	-	-	-	-	-	-	-	-
б) дълги позиции (+)	-	-	-	-	-	-	-	-	-	-	-	-	-
3. Други	**-**	**-**	**-**	**-**	**-**	**-**	**-**	**-**	**-**	**-**	**-**	**-**	**-**
изходящи потоци по репо сделки (-)	-	-	-	-	-	-	-	-	-	-	-	-	-
входящи потоци по обратни репо сделки (+)	-	-	-	-	-	-	-	-	-	-	-	-	-
търговски кредит (-)	-	-	-	-	-	-	-	-	-	-	-	-	-
търговски кредит (+)	-	-	-	-	-	-	-	-	-	-	-	-	-
други сметки за плащане (-)	-	-	-	-	-	-	-	-	-	-	-	-	-
други сметки за получаване (+)	-	-	-	-	-	-	-	-	-	-	-	-	-

Източник: БНБ.

2.8.3. Част III. УСЛОВНО ИЗТИЧАНЕ НА АКТИВИ В ЧУЖДЕСТРАННА ВАЛУТА (НОМИНАЛНА СТОЙНОСТ) ПРЕЗ СЛЕДВАЩИТЕ 12 МЕСЕЦА

(млн. евро)

	IX.2012	X.2012	XI.2012	XII.2012	I.2013	II.2013	III.2013	IV.2013	V.2013	VI.2013	VII.2013	VIII.2013	IX.2013
ОБЩО													
1. Условни задължения в чуждестранна валута	**-87.67**	**-96.98**	**-97.15**	**-96.84**	**-93.94**	**-90.90**	**-94.51**	**-92.78**	**-92.20**	**-92.31**	**-92.31**	**-90.87**	**-92.64**
а) гаранции за обезпечение по дълг, дължим до 1 година	-	-	-	-	-	-	-	-	-	-	-	-	-
б) други условни задължения	-87.67	-96.98	-97.15	-96.84	-93.94	-90.90	-94.51	-92.78	-92.20	-92.31	-92.31	-90.87	-92.64
2. Ценни книжа в чуждестранна валута, емитирани с включени опции (упражняеми облигации)	**-**	**-**	**-**	**-**	**-**	**-**	**-**	**-**	**-**	**-**	**-**	**-**	**-**
3.1. Неусвоени безусловни кредитни линии, предоставени от:	**-**	**-**	**-**	**-**	**-**	**-**	**-**	**-**	**-**	**-**	**-**	**-**	**-**
а) други национални парични власти; БМР; МВФ; други международни организации	-	-	-	-	-	-	-	-	-	-	-	-	-
други национални парични власти (+)	-	-	-	-	-	-	-	-	-	-	-	-	-
БМР (+)	-	-	-	-	-	-	-	-	-	-	-	-	-
МВФ (+)	-	-	-	-	-	-	-	-	-	-	-	-	-
други международни организации (+)	-	-	-	-	-	-	-	-	-	-	-	-	-
б) банки и други финансови институции със седалище в отчитащата страна (+)	-	-	-	-	-	-	-	-	-	-	-	-	-
в) банки и други финансови институции със седалище извън отчитащата страна (+)	-	-	-	-	-	-	-	-	-	-	-	-	-
3.2. Неусвоени безусловни кредитни линии, предоставени на:	**-**	**-**	**-**	**-**	**-**	**-**	**-**	**-**	**-**	**-**	**-**	**-**	**-**
а) други национални парични власти; БМР; МВФ; други международни организации	-	-	-	-	-	-	-	-	-	-	-	-	-
други национални парични власти (-)	-	-	-	-	-	-	-	-	-	-	-	-	-
БМР (-)	-	-	-	-	-	-	-	-	-	-	-	-	-
МВФ (-)	-	-	-	-	-	-	-	-	-	-	-	-	-
други международни организации (-)	-	-	-	-	-	-	-	-	-	-	-	-	-
б) банки и други финансови институции със седалище в отчитащата страна (-)	-	-	-	-	-	-	-	-	-	-	-	-	-
в) банки и други финансови институции със седалище извън отчитащата страна (-)	-	-	-	-	-	-	-	-	-	-	-	-	-
4. Агрегирани къси и дълги позиции в опции в чуждестранна валута спрямо местна валута	**-**	**-**	**-**	**-**	**-**	**-**	**-**	**-**	**-**	**-**	**-**	**-**	**-**
а) къси позиции	-	-	-	-	-	-	-	-	-	-	-	-	-
купени пут опции (*put options*) [1]	-	-	-	-	-	-	-	-	-	-	-	-	-
записани кол опции (*call options*) [2]	-	-	-	-	-	-	-	-	-	-	-	-	-
б) дълги позиции	-	-	-	-	-	-	-	-	-	-	-	-	-
купени кол опции (*call options*)	-	-	-	-	-	-	-	-	-	-	-	-	-
записани пут опции (*put options*)	-	-	-	-	-	-	-	-	-	-	-	-	-
Допълнителни показатели: опции „в парите“													
1) По текущи валутни курсове	-	-	-	-	-	-	-	-	-	-	-	-	-
а) къса позиция	-	-	-	-	-	-	-	-	-	-	-	-	-
б) дълга позиция	-	-	-	-	-	-	-	-	-	-	-	-	-
2) +5% (обезценяване с 5%)	-	-	-	-	-	-	-	-	-	-	-	-	-
а) къса позиция	-	-	-	-	-	-	-	-	-	-	-	-	-
б) дълга позиция	-	-	-	-	-	-	-	-	-	-	-	-	-
3) -5% (надценяване с 5%)	-	-	-	-	-	-	-	-	-	-	-	-	-
а) къса позиция	-	-	-	-	-	-	-	-	-	-	-	-	-
б) дълга позиция	-	-	-	-	-	-	-	-	-	-	-	-	-

(продължава)

2.8.3. Част III. УСЛОВНО ИЗТИЧАНЕ НА АКТИВИ В ЧУЖДЕСТРАННА ВАЛУТА (НОМИНАЛНА СТОЙНОСТ) ПРЕЗ СЛЕДВАЩИТЕ 12 МЕСЕЦА

(продължение)

(млн. евро)

	IX.2012	X.2012	XI.2012	XII.2012	I.2013	II.2013	III.2013	IV.2013	V.2013	VI.2013	VII.2013	VIII.2013	IX.2013
4) +10% (обезценяване с 10%)	-	-	-	-	-	-	-	-	-	-	-	-	-
а) къса позиция	-	-	-	-	-	-	-	-	-	-	-	-	-
б) дълга позиция	-	-	-	-	-	-	-	-	-	-	-	-	-
5) -10% (надценяване с 10%)	-	-	-	-	-	-	-	-	-	-	-	-	-
а) къса позиция	-	-	-	-	-	-	-	-	-	-	-	-	-
б) дълга позиция	-	-	-	-	-	-	-	-	-	-	-	-	-
6) други	-	-	-	-	-	-	-	-	-	-	-	-	-
а) къса позиция	-	-	-	-	-	-	-	-	-	-	-	-	-
б) дълга позиция	-	-	-	-	-	-	-	-	-	-	-	-	-
С ОСТАТЪЧЕН МАТУРИТЕТ, ПО-МАЛЪК ИЛИ РАВЕН НА 1 МЕСЕЦ (n ≤ 1)													
1. Условни задължения в чуждестранна валута	**-0.42**	**-2.03**	**-6.30**	**-2.65**	**-5.47**	**-15.54**	**-3.53**	**-7.56**	**-5.94**	**-2.57**	**-8.10**	**-14.51**	**-7.13**
а) гаранции за обезпечение по дълг, дължим до 1 година	-	-	-	-	-	-	-	-	-	-	-	-	-
б) други условни задължения	-0.42	-2.03	-6.30	-2.65	-5.47	-15.54	-3.53	-7.56	-5.94	-2.57	-8.10	-14.51	-7.13
2. Ценни книжа в чуждестранна валута, емитирани с включени опции (упражняеми облигации)	**-**	**-**	**-**	**-**	**-**	**-**	**-**	**-**	**-**	**-**	**-**	**-**	**-**
3.1. Неусвоени безусловни кредитни линии, предоставени от:	**-**	**-**	**-**	**-**	**-**	**-**	**-**	**-**	**-**	**-**	**-**	**-**	**-**
а) други национални парични власти; БМР; МВФ; други международни организации	-	-	-	-	-	-	-	-	-	-	-	-	-
други национални парични власти (+)	-	-	-	-	-	-	-	-	-	-	-	-	-
БМР (+)	-	-	-	-	-	-	-	-	-	-	-	-	-
МВФ (+)	-	-	-	-	-	-	-	-	-	-	-	-	-
други международни организации (+)	-	-	-	-	-	-	-	-	-	-	-	-	-
б) банки и други финансови институции със седалище в отчитащата страна (+)	-	-	-	-	-	-	-	-	-	-	-	-	-
в) банки и други финансови институции със седалище извън отчитащата страна (+)	-	-	-	-	-	-	-	-	-	-	-	-	-
3.2. Неусвоени безусловни кредитни линии, предоставени на:	**-**	**-**	**-**	**-**	**-**	**-**	**-**	**-**	**-**	**-**	**-**	**-**	**-**
а) други национални парични власти; БМР; МВФ; други международни организации	-	-	-	-	-	-	-	-	-	-	-	-	-
други национални парични власти (-)	-	-	-	-	-	-	-	-	-	-	-	-	-
БМР (-)	-	-	-	-	-	-	-	-	-	-	-	-	-
МВФ (-)	-	-	-	-	-	-	-	-	-	-	-	-	-
други международни организации (-)	-	-	-	-	-	-	-	-	-	-	-	-	-
б) банки и други финансови институции със седалище в отчитащата страна (-)	-	-	-	-	-	-	-	-	-	-	-	-	-
в) банки и други финансови институции със седалище извън отчитащата страна (-)	-	-	-	-	-	-	-	-	-	-	-	-	-
4. Агрегирани къси и дълги позиции в опции в чуждестранна валута спрямо местна валута	**-**	**-**	**-**	**-**	**-**	**-**	**-**	**-**	**-**	**-**	**-**	**-**	**-**
а) къси позиции	-	-	-	-	-	-	-	-	-	-	-	-	-
купени пут опции (*put options*)	-	-	-	-	-	-	-	-	-	-	-	-	-
записани кол опции (*call options*)	-	-	-	-	-	-	-	-	-	-	-	-	-
б) дълги позиции	-	-	-	-	-	-	-	-	-	-	-	-	-
купени кол опции (*call options*)	-	-	-	-	-	-	-	-	-	-	-	-	-
записани пут опции (*put options*)	-	-	-	-	-	-	-	-	-	-	-	-	-

(продължава)

2.8.3. Част III. УСЛОВНО ИЗТИЧАНЕ НА АКТИВИ В ЧУЖДЕСТРАННА ВАЛУТА (НОМИНАЛНА СТОЙНОСТ) ПРЕЗ СЛЕДВАЩИТЕ 12 МЕСЕЦА

(продължение)

(млн. евро)

	IX.2012	X.2012	XI.2012	XII.2012	I.2013	II.2013	III.2013	IV.2013	V.2013	VI.2013	VII.2013	VIII.2013	IX.2013
Допълнителни показатели: опции „в парите“													
1) По текущи валутни курсове	-	-	-	-	-	-	-	-	-	-	-	-	-
а) къса позиция	-	-	-	-	-	-	-	-	-	-	-	-	-
б) дълга позиция	-	-	-	-	-	-	-	-	-	-	-	-	-
2) +5% (обезценяване с 5%)	-	-	-	-	-	-	-	-	-	-	-	-	-
а) къса позиция	-	-	-	-	-	-	-	-	-	-	-	-	-
б) дълга позиция	-	-	-	-	-	-	-	-	-	-	-	-	-
3) -5% (надценяване с 5%)	-	-	-	-	-	-	-	-	-	-	-	-	-
а) къса позиция	-	-	-	-	-	-	-	-	-	-	-	-	-
б) дълга позиция	-	-	-	-	-	-	-	-	-	-	-	-	-
4) +10% (обезценяване с 10%)	-	-	-	-	-	-	-	-	-	-	-	-	-
а) къса позиция	-	-	-	-	-	-	-	-	-	-	-	-	-
б) дълга позиция	-	-	-	-	-	-	-	-	-	-	-	-	-
5) -10% (надценяване с 10%)	-	-	-	-	-	-	-	-	-	-	-	-	-
а) къса позиция	-	-	-	-	-	-	-	-	-	-	-	-	-
б) дълга позиция	-	-	-	-	-	-	-	-	-	-	-	-	-
6) Други	-	-	-	-	-	-	-	-	-	-	-	-	-
а) къса позиция	-	-	-	-	-	-	-	-	-	-	-	-	-
б) дълга позиция	-	-	-	-	-	-	-	-	-	-	-	-	-
С ОСТАТЪЧЕН МАТУРИТЕТ, ПО-ГОЛЯМ ОТ 1 И ПО-МАЛЪК ИЛИ РАВЕН НА 3 МЕСЕЦА (1<n ≤ 3)													
1. Условни задължения в чуждестранна валута	**-8.33**	**-8.95**	**-9.54**	**-24.82**	**-23.40**	**-11.85**	**-14.51**	**-8.80**	**-10.68**	**-25.87**	**-27.07**	**-9.58**	**-8.20**
а) гаранции за обезпечение по дълг, дължим до 1 година	-	-	-	-	-	-	-	-	-	-	-	-	-
б) други условни задължения	-8.33	-8.95	-9.54	-24.82	-23.40	-11.85	-14.51	-8.80	-10.68	-25.87	-27.07	-9.58	-8.20
2. Ценни книжа в чуждестранна валута, емитирани с включени опции (упражняеми облигации)	**-**	**-**	**-**	**-**	**-**	**-**	**-**	**-**	**-**	**-**	**-**	**-**	**-**
3.1. Неусвоени безусловни кредитни линии, предоставени от:	**-**	**-**	**-**	**-**	**-**	**-**	**-**	**-**	**-**	**-**	**-**	**-**	**-**
а) други национални парични власти; БМР; МВФ; други международни организации	-	-	-	-	-	-	-	-	-	-	-	-	-
други национални парични власти (+)	-	-	-	-	-	-	-	-	-	-	-	-	-
БМР (+)	-	-	-	-	-	-	-	-	-	-	-	-	-
МВФ (+)	-	-	-	-	-	-	-	-	-	-	-	-	-
други международни организации (+)	-	-	-	-	-	-	-	-	-	-	-	-	-
б) банки и други финансови институции със седалище в отчитащата страна (+)	-	-	-	-	-	-	-	-	-	-	-	-	-
в) банки и други финансови институции със седалище извън отчитащата страна (+)	-	-	-	-	-	-	-	-	-	-	-	-	-
3.2. Неусвоени безусловни кредитни линии, предоставени на:	**-**	**-**	**-**	**-**	**-**	**-**	**-**	**-**	**-**	**-**	**-**	**-**	**-**
а) други национални парични власти; БМР; МВФ; други международни организации	-	-	-	-	-	-	-	-	-	-	-	-	-
други национални парични власти (-)	-	-	-	-	-	-	-	-	-	-	-	-	-
БМР (-)	-	-	-	-	-	-	-	-	-	-	-	-	-
МВФ (-)	-	-	-	-	-	-	-	-	-	-	-	-	-
други международни организации (-)	-	-	-	-	-	-	-	-	-	-	-	-	-
б) банки и други финансови институции със седалище в отчитащата страна (-)	-	-	-	-	-	-	-	-	-	-	-	-	-
в) банки и други финансови институции със седалище извън отчитащата страна (-)	-	-	-	-	-	-	-	-	-	-	-	-	-

(продължава)

2.8.3. Част III. УСЛОВНО ИЗТИЧАНЕ НА АКТИВИ В ЧУЖДЕСТРАННА ВАЛУТА (НОМИНАЛНА СТОЙНОСТ) ПРЕЗ СЛЕДВАЩИТЕ 12 МЕСЕЦА

(продължение)

(млн. евро)

	IX.2012	X.2012	XI.2012	XII.2012	I.2013	II.2013	III.2013	IV.2013	V.2013	VI.2013	VII.2013	VIII.2013	IX.2013
4. Агрегирани къси и дълги позиции в опции в чуждестранна валута спрямо местна валута	**-**	**-**	**-**	**-**	**-**	**-**	**-**	**-**	**-**	**-**	**-**	**-**	**-**
а) къси позиции	-	-	-	-	-	-	-	-	-	-	-	-	-
купени пут опции (*put options*)	-	-	-	-	-	-	-	-	-	-	-	-	-
записани кол опции (*call options*)	-	-	-	-	-	-	-	-	-	-	-	-	-
б) дълги позиции	-	-	-	-	-	-	-	-	-	-	-	-	-
купени кол опции (*call options*)	-	-	-	-	-	-	-	-	-	-	-	-	-
записани пут опции (*put options*)	-	-	-	-	-	-	-	-	-	-	-	-	-
Допълнителни показатели: опции „в парите“													
1) По текущи валутни курсове	-	-	-	-	-	-	-	-	-	-	-	-	-
а) къса позиция	-	-	-	-	-	-	-	-	-	-	-	-	-
б) дълга позиция	-	-	-	-	-	-	-	-	-	-	-	-	-
2) +5% (обезценяване с 5%)	-	-	-	-	-	-	-	-	-	-	-	-	-
а) къса позиция	-	-	-	-	-	-	-	-	-	-	-	-	-
б) дълга позиция	-	-	-	-	-	-	-	-	-	-	-	-	-
3) -5% (надценяване с 5%)	-	-	-	-	-	-	-	-	-	-	-	-	-
а) къса позиция	-	-	-	-	-	-	-	-	-	-	-	-	-
б) дълга позиция	-	-	-	-	-	-	-	-	-	-	-	-	-
4) +10% (обезценяване с 10%)	-	-	-	-	-	-	-	-	-	-	-	-	-
а) къса позиция	-	-	-	-	-	-	-	-	-	-	-	-	-
б) дълга позиция	-	-	-	-	-	-	-	-	-	-	-	-	-
5) -10% (надценяване с 10%)	-	-	-	-	-	-	-	-	-	-	-	-	-
а) къса позиция	-	-	-	-	-	-	-	-	-	-	-	-	-
б) дълга позиция	-	-	-	-	-	-	-	-	-	-	-	-	-
6) Други	-	-	-	-	-	-	-	-	-	-	-	-	-
а) къса позиция	-	-	-	-	-	-	-	-	-	-	-	-	-
б) дълга позиция	-	-	-	-	-	-	-	-	-	-	-	-	-
С ОСТАТЪЧЕН МАТУРИТЕТ, ПО-ГОЛЯМ ОТ 3 И ПО-МАЛЪК ИЛИ РАВЕН НА 12 МЕСЕЦА (3<n ≤ 12)													
1. Условни задължения в чуждестранна валута	**-78.92**	**-86.00**	**-81.31**	**-69.37**	**-65.07**	**-63.51**	**-76.47**	**-76.42**	**-75.58**	**-63.87**	**-57.14**	**-66.78**	**-77.31**
а) гаранции за обезпечение по дълг, дължим до 1 година	-	-	-	-	-	-	-	-	-	-	-	-	-
б) други условни задължения	-78.92	-86.00	-81.31	-69.37	-65.07	-63.51	-76.47	-76.42	-75.58	-63.87	-57.14	-66.78	-77.31
2. Ценни книжа в чуждестранна валута, емитирани с включени опции (упражняеми облигации)	**-**	**-**	**-**	**-**	**-**	**-**	**-**	**-**	**-**	**-**	**-**	**-**	**-**
3.1. Неусвоени безусловни кредитни линии, предоставени от:	**-**	**-**	**-**	**-**	**-**	**-**	**-**	**-**	**-**	**-**	**-**	**-**	**-**
а) други национални парични власти; БМР; МВФ; други международни организации	-	-	-	-	-	-	-	-	-	-	-	-	-
други национални парични власти (+)	-	-	-	-	-	-	-	-	-	-	-	-	-
БМР (+)	-	-	-	-	-	-	-	-	-	-	-	-	-
МВФ (+)	-	-	-	-	-	-	-	-	-	-	-	-	-
други международни организации (+)	-	-	-	-	-	-	-	-	-	-	-	-	-
б) банки и други финансови институции със седалище в отчитащата страна (+)	-	-	-	-	-	-	-	-	-	-	-	-	-
в) банки и други финансови институции със седалище извън отчитащата страна (+)	-	-	-	-	-	-	-	-	-	-	-	-	-

(продължава)

2.8.3. Част III. УСЛОВНО ИЗТИЧАНЕ НА АКТИВИ В ЧУЖДЕСТРАННА ВАЛУТА (НОМИНАЛНА СТОЙНОСТ) ПРЕЗ СЛЕДВАЩИТЕ 12 МЕСЕЦА

(продължение)

(млн. евро)

	IX.2012	X.2012	XI.2012	XII.2012	I.2013	II.2013	III.2013	IV.2013	V.2013	VI.2013	VII.2013	VIII.2013	IX.2013
3.2. Неусвоени безусловни кредитни линии, предоставени на:													
а) други национални парични власти; БМР; МВФ; други международни организации	-	-	-	-	-	-	-	-	-	-	-	-	-
други национални парични власти (-)	-	-	-	-	-	-	-	-	-	-	-	-	-
БМР (-)	-	-	-	-	-	-	-	-	-	-	-	-	-
МВФ (-)	-	-	-	-	-	-	-	-	-	-	-	-	-
други международни организации (-)	-	-	-	-	-	-	-	-	-	-	-	-	-
б) банки и други финансови институции със седалище в отчитащата страна (-)	-	-	-	-	-	-	-	-	-	-	-	-	-
в) банки и други финансови институции със седалище извън отчитащата страна (-)	-	-	-	-	-	-	-	-	-	-	-	-	-
4. Агрегирани къси и дълги позиции в опции в чуждестранна валута спрямо местна валута	**-**	**-**	**-**	**-**	**-**	**-**	**-**	**-**	**-**	**-**	**-**	**-**	**-**
а) къси позиции	-	-	-	-	-	-	-	-	-	-	-	-	-
купени пут опции (*put options*)	-	-	-	-	-	-	-	-	-	-	-	-	-
записани кол опции (*call options*)	-	-	-	-	-	-	-	-	-	-	-	-	-
б) дълги позиции	-	-	-	-	-	-	-	-	-	-	-	-	-
купени кол опции (*call options*)	-	-	-	-	-	-	-	-	-	-	-	-	-
записани пут опции (*put options*)	-	-	-	-	-	-	-	-	-	-	-	-	-
Допълнителни показатели: опции „в парите“													
1) По текущи валутни курсове	-	-	-	-	-	-	-	-	-	-	-	-	-
а) къса позиция	-	-	-	-	-	-	-	-	-	-	-	-	-
б) дълга позиция	-	-	-	-	-	-	-	-	-	-	-	-	-
2) +5% (обезценяване с 5%)	-	-	-	-	-	-	-	-	-	-	-	-	-
а) къса позиция	-	-	-	-	-	-	-	-	-	-	-	-	-
б) дълга позиция	-	-	-	-	-	-	-	-	-	-	-	-	-
3) -5% (надценяване с 5%)	-	-	-	-	-	-	-	-	-	-	-	-	-
а) къса позиция	-	-	-	-	-	-	-	-	-	-	-	-	-
б) дълга позиция	-	-	-	-	-	-	-	-	-	-	-	-	-
4) +10% (обезценяване с 10%)	-	-	-	-	-	-	-	-	-	-	-	-	-
а) къса позиция	-	-	-	-	-	-	-	-	-	-	-	-	-
б) дълга позиция	-	-	-	-	-	-	-	-	-	-	-	-	-
5) -10% (надценяване с 10%)	-	-	-	-	-	-	-	-	-	-	-	-	-
а) къса позиция	-	-	-	-	-	-	-	-	-	-	-	-	-
б) дълга позиция	-	-	-	-	-	-	-	-	-	-	-	-	-
6) Други	-	-	-	-	-	-	-	-	-	-	-	-	-
а) къса позиция	-	-	-	-	-	-	-	-	-	-	-	-	-
б) дълга позиция	-	-	-	-	-	-	-	-	-	-	-	-	-

[1] Пут опция (*put option*) – опция, даваща правото, но не и задължението, за продажба на валута или на друг финансов инструмент на цената на упражняване в рамките на предварително определен период или дата.
[2] Кол опция (*call option*) – опция, даваща на притежателя си правото, но не и задължението, да закупи базовия инструмент на определена цена, наречена цена на упражняване, на или преди определена дата.

Източник: БНБ.

2.8.4. Част IV. ДОПЪЛНИТЕЛНИ ПОКАЗАТЕЛИ

(млн. евро)

	IX.2012	X.2012	XI.2012	XII.2012	I.2013	II.2013	III.2013	IV.2013	V.2013	VI.2013	VII.2013	VIII.2013	IX.2013
1) Отчитат се със стандартна периодичност и своевременност:													
а) краткосрочен дълг в местна валута, индексиран към валутния курс	-	-	-	-	-	-	-	-	-	-	-	-	-
б) финансови инструменти, деноминирани в чуждестранна валута и изплащани с други средства (т.е. в местна валута)	110.9	110.6	110.3	109.5	92.7	94.0	95.1	94.2	93.9	93.7	92.9	93.1	92.2
- краткосрочни форуърди в слабо търгувани или неконвертируеми валути	-	-	-	-	-	-	-	-	-	-	-	-	-
- къси позиции	-	-	-	-	-	-	-	-	-	-	-	-	-
- дълги позиции	-	-	-	-	-	-	-	-	-	-	-	-	-
- други инструменти[1]	110.9	110.6	110.3	109.5	92.7	94.0	95.1	94.2	93.9	93.7	92.9	93.1	92.2
в) заложени активи	-	-	-	-	-	-	-	-	-	-	-	-	-
- включени в резервните активи	-	-	-	-	-	-	-	-	-	-	-	-	-
- включени в други активи в чуждестранна валута	-	-	-	-	-	-	-	-	-	-	-	-	-
г) ценни книжа, отдадени на заем или предмет на репо операции	-	-	-	-	-	-	-	-	-	-	-	-	-
- отдадени на заем или предмет на репо операции и включени в част I (-)	-	-	-	-	-	-	-	-	-	-	-	-	-
- отдадени на заем или предмет на репо операции и невключени в част I (-)	-	-	-	-	-	-	-	-	-	-	-	-	-
- заети или придобити и включени в част I (+)	-	-	-	-	-	-	-	-	-	-	-	-	-
- заети или придобити и невключени в част I (+)	-	-	-	-	-	-	-	-	-	-	-	-	-
д) финансови дериватни активи (нетни по преобладаваща пазарна цена)	-	-	-	-	-	-	-	-	-	-	-	-	-
- форуърди	-	-	-	-	-	-	-	-	-	-	-	-	-
- фючърси	-	-	-	-	-	-	-	-	-	-	-	-	-
- суапове	-	-	-	-	-	-	-	-	-	-	-	-	-
- опции	-	-	-	-	-	-	-	-	-	-	-	-	-
- други инструменти	-	-	-	-	-	-	-	-	-	-	-	-	-
е) деривати (форуърд, фючърс, опционни договори) с остатъчен матуритет, по-дълъг от една година	-	-	-	-	-	-	-	-	-	-	-	-	-
- агрегирани къси и дълги позиции във форуърди и фючърси в чуждестранни валути спрямо местната валута (включително форуърд частта на валутните суапове)	-	-	-	-	-	-	-	-	-	-	-	-	-
• къси позиции (-)	-	-	-	-	-	-	-	-	-	-	-	-	-
• дълги позиции (+)	-	-	-	-	-	-	-	-	-	-	-	-	-
- агрегирани къси и дълги позиции в опции в чуждестранни валути спрямо местната валута	-	-	-	-	-	-	-	-	-	-	-	-	-
• къси позиции	-	-	-	-	-	-	-	-	-	-	-	-	-
купени пут опции (*put options*)[2]	-	-	-	-	-	-	-	-	-	-	-	-	-
записани кол опции (*call options*)[3]	-	-	-	-	-	-	-	-	-	-	-	-	-
• дълги позиции	-	-	-	-	-	-	-	-	-	-	-	-	-
купени кол опции (*call options*)	-	-	-	-	-	-	-	-	-	-	-	-	-
записани пут опции (*put options*)	-	-	-	-	-	-	-	-	-	-	-	-	-
2) Разпространяват се с по-малка честота:	-	-	-	-	-	-	-	-	-	-	-	-	-
а) валутна структура на резервите (по групи валути)	15506.7	15094.2	15096.4	15552.5	14189.9	13914.9	14492.6	14859.0	14841.6	14590.4	14938.3	14875.3	14937.4
- валути в кошницата на СПТ	12968.2	12631.4	12625.8	13181.7	11869.1	11609.4	12136.0	12666.0	12701.5	12662.5	12912.6	12783.3	12930.9
- валути извън кошницата на СПТ[4]	2538.5	2462.8	2470.6	2370.8	2320.9	2305.5	2356.5	2193.0	2140.1	1927.8	2025.7	2092.1	2006.5

[1] Държавни ценни книжа, издадени за структурната реформа (ЗУНК).

[2] Пут опция (*put option*) – опция, даваща правото, но не и задължението, за продажба на валута или на друг финансов инструмент на цената на упражняване в рамките на предварително определен период или дата.

[3] Кол опция (*call option*) – опция, даваща на притежателя си правото, но не и задължението, да закупи базовия инструмент на определена цена, наречена цена на упражняване, на или преди определена дата.

[4] Включително монетарно злато.

Източник: БНБ.

2.9. ЦЕНТРАЛНИ КУРСОВЕ НА НЯКОИ ОСНОВНИ ВАЛУТИ

(лв.)

Октомври 2013 г.	EUR	USD	(100) JPY	GBP	CHF	TRY
1	1.95583	1.44299	1.47498	2.34371	1.59621	0.71721
2	1.95583	1.44716	1.48439	2.34484	1.59777	0.71708
3	1.95583	1.43875	1.47265	2.33003	1.59321	0.71797
4	1.95583	1.43885	1.48135	2.30940	1.59386	0.72033
7	1.95583	1.44108	1.48778	2.31816	1.59503	0.72206
8	1.95583	1.44065	1.48236	2.32105	1.59218	0.72602
9	1.95583	1.44716	1.48676	2.31076	1.58843	0.72824
10	1.95583	1.44534	1.47755	2.30613	1.58868	0.72979
11	1.95583	1.44171	1.46636	2.30369	1.58830	0.72878
14	1.95583	1.44193	1.46845	2.30559	1.58572	0.72629
15	1.95583	1.44951	1.47177	2.31090	1.58226	0.72903
16	1.95583	1.44225	1.46636	2.31213	1.58482	0.72629
17	1.95583	1.43158	1.46351	2.30749	1.58662	0.72735
18	1.95583	1.42928	1.46252	2.31418	1.58457	0.72699
21	1.95583	1.43106	1.45773	2.31049	1.58341	0.72382
22	1.95583	1.43033	1.45393	2.30749	1.58303	0.72147
23	1.95583	1.42221	1.46012	2.29665	1.58920	0.72011
24	1.95583	1.41675	1.45610	2.29100	1.58972	0.71600
25	1.95583	1.41963	1.45794	2.29584	1.58392	0.71467
28	1.95583	1.41891	1.45253	2.29181	1.58457	0.71451
29	1.95583	1.42056	1.45005	2.28298	1.58264	0.71412
30	1.95583	1.42190	1.44758	2.28512	1.58405	0.71490
31	1.95583	1.43379	1.45968	2.30044	1.58585	0.71993
Среден за месеца	**1.95583**	**1.43449**	**1.46706**	**2.30869**	**1.58800**	**0.72187**

Източник: БНБ.

2.10. ВАЛУТЕН КУРС НА ЛЕВА КЪМ ЩАТСКИЯ ДОЛАР

(лв.)

	Средномесечен		В края на периода	
	2012 г.	2013 г.	2012 г.	2013 г.
Януари	1.51595	1.47207	1.48439	1.44342
Февруари	1.47912	1.46425	1.45491	1.48970
Март	1.48164	1.50966	1.46438	1.52740
Април	1.48639	1.50273	1.47844	1.49620
Май	1.52744	1.50991	1.57690	1.50379
Юни	1.56146	1.48308	1.55348	1.49528
Юли	1.59180	1.49544	1.59218	1.47332
Август	1.57742	1.46952	1.55089	1.47777
Септември	1.51885	1.46415	1.51263	1.44823
Октомври	1.50752	1.43449	1.50530	1.43379
Ноември	1.52478		1.50611	
Декември	1.49223		1.48360	

Източник: БНБ.

3 Фискален сектор

3.1. КОНСОЛИДИРАН ДЪРЖАВЕН БЮДЖЕТ*

(млн. лв.)

	2012 г.				2013 г.				
	III	VI	IX	XII	III	VI	VII	VIII	IX
1. Приходи и помощи	5955.7	13224.3	19983.9	27469.6	6154.5	14165.4	16609.9	18996.4	21307.9
2. Разходи	-6336.1	-12695.4	-19107.0	-27010.5	-6622.3	-13639.6	-16172.9	-18534.4	-20921.3
3. Трансфери	0.0	0.0	0.0	0.0	0.0	0.0	0.0	0.0	0.0
4. Вноска за бюджета на ЕС	-306.8	-466.6	-628.8	-809.3	-327.8	-533.4	-605.2	-674.7	-747.1
5. Дефицит/излишък	-687.2	62.4	248.1	-350.2	-795.6	-7.6	-168.2	-212.7	-360.5
6. Финансиране	687.2	-62.4	-248.1	350.2	795.6	7.6	168.2	212.7	360.5
6.1. Вътрешно и външно финансиране (нето)	669.6	-78.2	-295.3	249.5	813.6	11.7	168.0	194.6	331.5
- външно финансиране (нето)	*143.2*	*152.0*	*2136.7*	*2059.9*	*-1268.4*	*-1364.6*	*-1361.5*	*-1373.7*	*-1395.4*
- вътрешно финансиране (нето)	*526.4*	*-230.2*	*-2432.1*	*-1810.4*	*2082.0*	*1376.3*	*1529.5*	*1568.4*	*1726.9*
6.2. Приватизация (+), придобиване на дялове и акции (-), възмездни средства (нето)	17.6	15.8	47.2	100.8	-18.0	-4.1	0.2	18.0	28.9
- приходи от приватизация	*11.3*	*16.7*	*73.7*	*76.4*	*2.0*	*5.9*	*7.7*	*9.1*	*10.0*

* На касова основа. Данните са към края на периода.

Източник: МФ – Консолидирана фискална програма.

3.2. ИЗПЪЛНЕНИЕ НА РЕПУБЛИКАНСКИЯ БЮДЖЕТ[1]

(млн. лв.)

	2012 г.				2013 г.				
	III	VI	IX	XII	III	VI	VII	VIII	IX
I. Приходи и помощи	3 957.7	8 734.9	13 077.2	17 283.7	4 106.1	9 006.8	10 391.7	11 819.3	13 202.2
1. Данъчни приходи	3 522.9	7 522.5	11 426.2	15 289.5	3 658.9	7 743.8	8 966.9	10 268.4	11 527.6
2. Неданъчни приходи и помощи	434.8	1 212.4	1 650.9	1 994.2	447.3	1 263.0	1 424.9	1 551.0	1 674.6
II. Разходи и трансфери	4 154.0	7 859.1	11 835.7	17 421.3	4 337.5	8 452.4	10 039.6	11 391.4	12 768.4
1. Разходи	1 840.6	3 482.4	5 140.8	7 398.2	1 901.6	3 644.3	4 442.5	5 032.8	5 560.5
2. Трансфери	2 313.3	4 376.7	6 694.9	10 023.1	2 435.9	4 808.0	5 597.1	6 358.5	7 207.9
III. Вноска за бюджета на ЕС	306.8	466.6	628.8	809.3	327.8	533.4	605.2	674.7	747.1
IV. Дефицит (-)/излишък (+)									
1. Първичен дефицит/излишък [2]	-223.6	740.9	1 094.8	-420.4	-249.1	382.3	322.5	349.0	314.2
2. Вътрешен дефицит/излишък [3]	-301.5	648.2	938.2	-587.8	-309.5	302.4	174.6	181.6	126.4
3. Касов дефицит/излишък	-503.1	409.2	612.6	-946.9	-559.2	21.1	-253.0	-246.7	-313.4
V. Финансиране на касовия дефицит/излишък	503.1	-409.2	-612.6	946.9	559.2	-21.1	253.0	246.7	313.4
1. Вътрешно и външно финансиране (нето)	495.0	-421.1	-650.1	861.8	572.7	-9.3	265.1	255.9	317.3
- външно финансиране (нето)	*150.0*	*161.2*	*2 111.7*	*2 030.3*	*-1 262.7*	*-1 355.4*	*-1 351.6*	*-1 358.8*	*-1 380.4*
- вътрешно финансиране (нето)	*345.0*	*-582.3*	*-2 761.8*	*-1 168.6*	*1 835.3*	*1 346.1*	*1 616.7*	*1 614.7*	*1 697.7*
2. Приватизация (+), придобиване на дялове и акции (-), възмездни средства (нето)	8.1	11.9	37.5	85.1	-13.4	-11.8	-12.1	-9.2	-4.0
- приходи от приватизация	*0.4*	*1.7*	*55.6*	*56.3*	*0.8*	*0.9*	*0.9*	*1.3*	*1.3*

[1] На касова основа. Данните са към края на периода.
[2] Включва вътрешния дефицит/излишък и разходи за лихви по вътрешни заеми.
[3] Включва касовия дефицит/излишък и разходи за лихви по външни заеми.

Източник: МФ – Данни по републиканския бюджет.

3.3. ДЪРЖАВЕН ДЪЛГ[1]

(млн. евро)

	2012 г.				2013 г.								
	IX	X	XI	XII	I	II	III	IV	V	VI	VII	VIII	IX
Вътрешен държавен дълг	**2451.9**	**2489.8**	**2547.5**	**2546.7**	**2591.1**	**3026.7**	**3098.9**	**3144.0**	**3189.3**	**3209.1**	**3200.6**	**2817.3**	**2992.8**
Външен държавен дълг	**4524.3**	**4504.6**	**4487.5**	**4444.5**	**3605.1**	**3632.6**	**3785.9**	**3746.2**	**3747.9**	**3716.6**	**3707.1**	**3707.7**	**3679.5**
I. Облигации	2608.6	2604.6	2605.0	2592.5	1751.7	1777.4	1798.4	1781.1	1785.3	1780.5	1768.3	1770.8	1754.4
1.1. Глобални облигации в евро с падеж 2013 г.	818.5	818.5	818.5	818.5	-	-	-	-	-	-	-	-	-
1.2. Глобални облигации в щатски долари с падеж 2015 г.	840.2	836.1	836.6	824.1	801.7	827.4	848.4	831.1	835.3	830.5	818.3	820.8	804.4
1.3. Български облигации, деноминирани в евро, емитирани на МКП с падеж 2017 г.	950.0	950.0	950.0	950.0	950.0	950.0	950.0	950.0	950.0	950.0	950.0	950.0	950.0
II. Държавни заеми	1915.6	1900.0	1882.5	1851.9	1853.3	1855.2	1987.5	1965.1	1962.6	1936.1	1938.7	1936.9	1925.0
Общо държавен дълг	**6976.2**	**6994.4**	**7035.1**	**6991.2**	**6196.1**	**6659.3**	**6884.8**	**6890.2**	**6937.2**	**6925.6**	**6907.7**	**6525.0**	**6672.2**
Общо държавен дълг/БВП (%)[2]	**17.6**	**17.6**	**17.7**	**17.6**	**15.1**	**16.2**	**16.8**	**16.8**	**16.9**	**16.9**	**16.8**	**15.9**	**16.3**

[1] Размерът на дълга е по номинал. Преизчислението на дълга в евро е по централния курс на БНБ за съответните чуждестранни валути към края на съответните периоди. Данните за последния месец са предварителни.
[2] При БВП за 2012 г. – 39 667 млн. евро (предварителни данни на НСИ от 6 март 2013 г.) и 41 007 млн. евро за 2013 г. (прогноза на БНБ).

Източници: МФ – месечен бюлетин *Държавен дълг* и НСИ.

3.4. ДЪЛГ НА СЕКТОР „ДЪРЖАВНО УПРАВЛЕНИЕ“ (МААСТРИХТСКИ ДЪЛГ)[1]

(млн. лв.)

	ESA'95 код	2012 г.				2013 г.	
		I тримесечие	II тримесечие	III тримесечие	IV тримесечие	I тримесечие	II тримесечие
Сектор „държавно управление“ (S.13)		**12536.8**	**12361.9**	**14200.1**	**14388.0**	**14111.1**	**14141.2**
Валута и депозити	AF.2	–	–	–	–	–	–
Ценни книги, различни от акции	AF.33	7623.9	7766.0	9501.3	9641.0	9145.3	9310.0
краткосрочни ценни книги	AF.331	0.0	0.0	0.0	0.0	793.9	793.9
дългосрочни ценни книги	AF.332	7623.9	7766.0	9501.3	9641.0	8351.4	8516.1
Заеми	AF.4	4912.9	4595.9	4698.7	4747.1	4965.8	4831.2
краткосрочни заеми	AF.41	346.4	10.0	12.1	16.9	12.9	12.4
дългосрочни заеми	AF.42	4566.5	4585.9	4686.6	4730.2	4952.9	4818.8
Подсектор „централно държавно управление“ (S.1311)		**12152.7**	**11995.4**	**13815.5**	**14027.2**	**13802.4**	**13871.5**
Валута и депозити	AF.2	–	–	–	–	–	–
Ценни книги, различни от акции	AF.33	7978.2	8144.5	9897.5	10051.5	9578.3	9758.8
краткосрочни ценни книги	AF.331	0.0	0.0	0.0	0.0	800.0	800.0
дългосрочни ценни книги	AF.332	7978.2	8144.5	9897.5	10051.5	8778.3	8958.8
Заеми	AF.4	4174.5	3850.9	3917.9	3975.7	4224.1	4112.7
краткосрочни заеми	AF.41	336.6	1.6	1.6	1.6	1.6	1.6
дългосрочни заеми	AF.42	3837.9	3849.3	3916.3	3974.1	4222.4	4111.1
Подсектор „местно държавно управление“ (S.1313)		**905.9**	**930.0**	**971.6**	**982.8**	**938.2**	**900.0**
Валута и депозити	AF.2	–	–	–	–	–	–
Ценни книги, различни от акции	AF.33	113.7	107.9	115.5	111.5	109.7	103.3
краткосрочни ценни книги	AF.331	0.0	0.0	0.0	0.0	0.0	0.0
дългосрочни ценни книги	AF.332	113.7	107.9	115.5	111.5	109.7	103.3
Заеми	AF.4	792.2	822.1	856.0	871.3	828.5	796.8
краткосрочни заеми	AF.41	9.7	8.4	10.5	15.2	11.3	10.8
дългосрочни заеми	AF.42	782.5	813.7	845.5	856.0	817.2	786.0
Подсектор „социалноосигурителни фондове“ (S.1314)		**16.3**	**14.8**	**14.7**	**13.1**	**13.1**	**11.4**
Валута и депозити	AF.2	–	–	–	–	–	–
Ценни книги, различни от акции	AF.33	0.0	0.0	0.0	0.0	0.0	0.0
краткосрочни ценни книги	AF.331	0.0	0.0	0.0	0.0	0.0	0.0
дългосрочни ценни книги	AF.332	0.0	0.0	0.0	0.0	0.0	0.0
Заеми	AF.4	16.3	14.8	14.7	13.1	13.1	11.4
краткосрочни заеми	AF.41	0.0	0.0	0.0	0.0	0.0	0.0
дългосрочни заеми	AF.42	16.3	14.8	14.7	13.1	13.1	11.4
Дълг на сектор „държавно управление“ (S.13)/БВП[2] (%)		**16.2**	**15.9**	**18.3**	**18.5**	**17.6**	**17.6**

[1] Консолидирани данни на сектор „държавно управление“ (S.13). Таблицата е съставена по ЕСС'95 методология в съответствие с Регламент (ЕО) № 1222/2004 на Съвета от 28 юни 2004 г.
[2] При БВП за 2012 г. – 77 582 млн. лв. (предварителни данни на НСИ от 6 март 2013 г.) и 80 203 млн. лв. за 2013 г. (прогноза на БНБ).

Източник: МФ.

4 Реален сектор

4.1. БВП – РАЗХОДИ ЗА КРАЙНО ИЗПОЛЗВАНЕ*

(млн. лв. по текущи цени)

	2012					2013	
	I трим.	II трим.	III трим.	IV трим.	Общо	I трим.	II трим.
Крайно потребление	**13 918**	**15 606**	**15 209**	**17 229**	**61 963**	**14 488**	**15 940**
Индивидуално	12 611	14 163	13 810	15 361	55 944	12 996	14 322
Домакинства	11 203	12 586	12 281	13 525	49 595	11 452	12 581
Нетърговски организации, обслужващи домакинствата	79	76	103	52	310	83	83
Правителство	1 328	1 501	1 426	1 784	6 039	1 462	1 657
Колективно	1 308	1 444	1 399	1 868	6 019	1 492	1 618
Брутно образуване на основен капитал	**2 893**	**4 450**	**4 336**	**4 921**	**16 600**	**3 024**	**4 135**
Изменение на запасите	**702**	**652**	**245**	**289**	**1 887**	**- 114**	**153**
Салдо (износ/внос)	**- 1 764**	**- 1 498**	**1 748**	**- 1 354**	**- 2 868**	**- 821**	**- 830**
Износ на стоки и услуги	10 666	13 023	15 573	12 430	51 691	11 914	13 292
Внос на стоки и услуги	12 429	14 521	13 824	13 784	54 559	12 735	14 122
Статистическа разлика	**0**	**0**	**0**	**0**	**0**	**0**	**0**
Брутен вътрешен продукт	**15 750**	**19 210**	**21 538**	**21 085**	**77 582**	**16 577**	**19 398**

* Неизгладени данни. Предварителни данни към 4 септември 2013 г.

Източник: НСИ.

4.2. БВП – ПРОИЗВОДСТВЕН МЕТОД*

(млн. лв. по текущи цени)

	2012					2013	
	I трим.	II трим.	III трим.	IV трим.	Общо	I трим.	II трим.
Селско, горско и рибно стопанство	480	889	2 109	786	4 264	642	1 071
Добивна промишленост; преработваща промишленост; производство и разпределение на електрическа и топлинна енергия и на газообразни горива; доставяне на води; канализационни услуги, управление на отпадъци и възстановяване	3 561	4 398	4 442	3 912	16 313	3 798	4 295
Строителство	748	1 073	1 205	911	3 936	713	1 009
Търговия, ремонт на автомобили и мотоциклети; транспорт, складиране и пощи; хотелиерство и ресторантьорство	2 269	3 338	3 515	4 267	13 390	2 199	3 111
Създаване и разпространение на информация и творчески продукти; далекосъобщения	748	777	965	1 071	3 561	769	867
Финансови и застрахователни дейности	1 264	1 353	1 326	1 509	5 452	1 393	1 255
Операции с недвижими имоти	1 478	1 628	1 470	1 546	6 122	1 598	1 659
Професионални дейности и научни изследвания; административни и спомагателни дейности	552	718	1 005	1 119	3 393	634	804
Държавно управление; образование; хуманно здравеопазване и социална работа	1 973	2 062	1 992	2 608	8 635	2 098	2 313
Култура, спорт и развлечения; други дейности; дейности на домакинства като работодатели; недиференцирани дейности на домакинства по производство на стоки и услуги за собствено потребление; дейности на екстериториални организации и служби	216	286	447	627	1 577	259	307
Брутна добавена стойност по базисни цени, общо	**13 290**	**16 521**	**18 475**	**18 356**	**66 642**	**14 104**	**16 691**
Корективи	2 460	2 689	3 063	2 729	10 940	2 473	2 707
БРУТЕН ВЪТРЕШЕН ПРОДУКТ	**15 750**	**19 210**	**21 538**	**21 085**	**77 582**	**16 577**	**19 398**
Индекс на физическия обем (%) ***съответния период на предходната година = 100***	**1.0**	**1.1**	**0.8**	**0.3**	**0.8**	**0.8**	**-0.2**

* Неизгладени данни. Предварителни данни към 4 септември 2013 г.

Източник: НСИ.

4.3. ИКОНОМИЧЕСКА АКТИВНОСТ

4.3.1. НАЕТИ ЛИЦА ПО ТРУДОВО ИЛИ СЛУЖЕБНО ПРАВООТНОШЕНИЕ*

		Списъчен брой**			Изменение спрямо предходния месец (%)			
		Общо за икономиката			Общо за икономиката			
			Обществен сектор	Частен сектор		Селско, горско стопанство и риболов	Индустрия	Услуги
2012	Януари	2 268 146	573 623	1 694 523	-0.35	-1.01	0.17	-0.58
	Февруари	2 254 946	571 848	1 683 098	-0.58	0.84	-1.03	-0.42
	Март	2 255 534	572 239	1 683 295	0.03	6.25	0.10	-0.28
	Април	2 265 885	565 662	1 700 223	0.46	4.63	0.23	0.38
	Май	2 289 972	566 808	1 723 164	1.06	2.29	0.19	1.44
	Юни	2 318 780	564 774	1 754 006	1.26	1.96	0.85	1.42
	Юли	2 325 325	563 465	1 761 860	0.28	-1.57	0.19	0.42
	Август	2 314 832	566 042	1 748 790	-0.45	-1.61	-0.24	-0.50
	Септември	2 285 469	575 186	1 710 283	-1.27	-0.86	-0.64	-1.60
	Октомври	2 248 545	576 532	1 672 013	-1.62	-3.01	-0.56	-2.07
	Ноември	2 238 034	577 606	1 660 428	-0.47	-1.98	-0.64	-0.31
	Декември	2 220 070	577 462	1 642 608	-0.80	-5.42	-1.59	-0.19
2013	Януари	2 224 022	582 584	1 641 438	0.18	-1.56	-0.69	0.68
	Февруари	2 226 206	584 396	1 641 810	0.10	-0.12	-0.14	0.23
	Март	2 230 612	584 907	1 645 705	0.20	5.52	0.09	0.02
	Април	2 248 925	584 195	1 664 730	0.82	5.13	0.65	0.71
	Май	2 280 139	582 574	1 697 565	1.39	2.86	0.21	1.89
	Юни	2 305 513	579 100	1 726 413	1.11	2.23	0.33	1.43

* Предварителни данни.
** Списъчен брой към последния работен ден на месеца.

Източник: НСИ.

4.3.2. БЕЗРАБОТИЦА

		Регистрирани безработни в края на месеца (брой)			Процент от работната сила (общо)
		Общо			
			Безработни до 29 години включително	Възрастни	
2012	Януари	365 995	73 241	292 754	11.1
	Февруари	376 171	75 533	300 638	11.5
	Март	376 577	75 634	300 943	11.5
	Април	373 524	73 805	299 719	11.4
	Май	360 114	70 868	289 246	11.0
	Юни	354 825	70 866	283 959	10.8
	Юли	356 536	73 511	283 025	10.8
	Август	351 506	73 118	278 388	10.7
	Септември	349 409	73 921	275 488	10.6
	Октомври	361 898	77 738	284 160	11.0
	Ноември	372 122	80 294	291 828	11.3
	Декември	375 770	78 821	296 949	11.4
2013	Януари	391 683	82 229	309 454	11.9
	Февруари	392 748	81 861	310 887	12.0
	Март	388 523	80 207	308 316	11.8
	Април	380 485	77 432	303 053	11.6
	Май	360 786	71 163	289 623	11.0
	Юни	351 587	68 942	282 645	10.7
	Юли	355 039	72 166	282 873	10.8
	Август	351 438	70 830	280 608	10.7
	Септември	354 563	71 330	283 233	10.8

Източник: Агенция по заетостта.

4.4. СРЕДНА МЕСЕЧНА РАБОТНА ЗАПЛАТА НА НАЕТИТЕ ЛИЦА ПО ТРУДОВО ИЛИ СЛУЖЕБНО ПРАВООТНОШЕНИЕ*

(лв.)

		Общо за икономиката					
			Сектори по форма на собственост		Икономически сектори		
			Обществен сектор	Частен сектор	Селско, горско стопанство и риболов	Индустрия	Услуги
2012	Януари	736	729	738	508	665	782
	Февруари	734	749	729	529	646	788
	Март	768	764	770	553	699	813
	Април	774	774	774	566	690	827
	Май	773	801	763	536	692	825
	Юни	764	779	759	595	695	807
	Юли	761	775	756	613	687	805
	Август	754	774	748	581	684	798
	Септември	777	812	766	702	709	815
	Октомври	790	849	769	598	692	849
	Ноември	791	799	788	596	709	842
	Декември	828	866	814	694	726	885
2013	Януари	773	796	764	616	688	822
	Февруари	766	768	765	638	689	809
	Март	796	805	792	679	735	831
	Април	809	847	795	683	709	864
	Май	799	823	791	654	723	844
	Юни	789	805	783	712	732	820

* Предварителни данни.

Източник: НСИ.

4.5. ИЗМЕНЕНИЕ НА ПОТРЕБИТЕЛСКИТЕ ЦЕНИ

(%)

		Спрямо предходния месец		Спрямо съответния месец на предходната година		Спрямо декември на предходната година	
		Индекс на потребителските цени	Хармонизиран индекс на потребителските цени	Индекс на потребителските цени	Хармонизиран индекс на потребителските цени	Индекс на потребителските цени	Хармонизиран индекс на потребителските цени
2012	Януари	0.2	0.4	2.3	1.9	0.2	0.4
	Февруари	0.9	0.6	2.0	2.0	1.1	0.9
	Март	0.3	0.1	1.7	1.7	1.4	1.1
	Април	0.2	0.2	1.7	2.0	1.6	1.3
	Май	-0.1	-0.1	1.7	1.8	1.6	1.2
	Юни	-1.0	-0.5	1.6	1.6	0.5	0.7
	Юли	1.5	1.1	3.1	2.4	2.1	1.8
	Август	0.5	0.6	3.9	3.1	2.6	2.4
	Септември	1.1	0.3	4.9	3.4	3.7	2.8
	Октомври	0.3	-0.1	4.4	3.0	4.0	2.7
	Ноември	-0.1	-0.2	3.9	2.7	3.8	2.5
	Декември	0.4	0.3	4.2	2.8	4.2	2.8
2013	Януари	0.4	0.2	4.4	2.6	0.4	0.2
	Февруари	0.1	0.2	3.6	2.2	0.5	0.4
	Март	-0.5	-0.4	2.7	1.6	-0.1	0.0
	Април	-0.4	-0.4	2.0	0.9	-0.5	-0.5
	Май	-0.1	0.0	2.0	1.0	-0.7	-0.5
	Юни	-0.4	-0.3	2.6	1.2	-1.1	-0.8
	Юли	-0.5	-0.1	0.5	0.0	-1.6	-0.9
	Август	-0.6	-0.2	-0.7	-0.7	-2.2	-1.1
	Септември	0.1	-0.3	-1.6	-1.3	-2.1	-1.3

Източник: НСИ.

Методологически бележки

Общи бележки и институционални сектори 110

1 **Финансов сектор**

Парична статистика 117
Секторна таблица 121
Лихвена статистика 128

2 **Външен сектор**

Платежен баланс 132
Внос и износ 139
Брутен външен дълг 140
Международна инвестиционна позиция на България 143
Международни резерви и ликвидност в чуждестранна валута на България 146

3 **Фискален сектор** 149

4 **Реален сектор** 149

Общи бележки и институционални сектори

Общи бележки

Месечният *Информационен бюлетин* на БНБ включва данни за състоянието и динамиката на националната икономика. Акцентът пада върху финансовия и външния сектор, информацията за които се подготвя в БНБ.

В зависимост от наличността, спецификата, съпоставимостта и сравнимостта на данните таблиците и графиките могат да съдържат информация както за отделни периоди (месеци, тримесечия, години), така и с натрупване от началото на годината.

ИНСТИТУЦИОНАЛНИ СЕКТОРИ СЪГЛАСНО ЕСС ’95[1]

Общи принципи

1. Институционална единица и сектори

Институционалната единица е елементарен икономически център на вземане на решения, който се характеризира с постоянство в поведението си и свобода при вземане на решенията при изпълнение на основните си функции.

В заключение следните субекти се смятат за институционални единици:

а) единици, които притежават пълен набор от сметки и независимост при вземане на решения:

1) частни и обществени предприятия;
2) кооперации или сдружения, които са признати за независими юридически лица;
3) обществени производители, които по силата на специално законодателство са признати за независими юридически лица;
4) нестопански организации, които са признати за независими юридически лица;
5) агенции на държавното управление.

б) единици, които притежават пълен набор от сметки и за които се смята, че са независими при вземане на решения – квазипредприятия.

в) единици, за които не е задължително да притежават пълен набор от сметки, но по условие се смятат, че са независими при вземане на решения:

1) домакинства;
2) национални резидентни единици.

Институционалните единици трябва да бъдат обединени в групировки, наречени институционални сектори или само сектори, някои от които са разделени на подсектори. Всеки един от секторите или подсекторите обединява институционалните единици, които имат сходен тип икономическо поведение. При определяне на сектора, към който институционалната единица да бъде отнесена, когато основната ѝ функция е да произвежда стоки и да извършва услуги, най-напред е необходимо да се установи видът на производителя, към който тя принадлежи.

В ЕСС се различават три вида производители:

а) частни и обществени пазарни производители;
б) частни производители на стоки и услуги, предназначени за собствено крайно потребление;
в) частни и обществени други непазарни производители.

Институционалните единици, които са пазарни производители, се класифицират в сектори *нефинансови предприятия* (S.11), *финансови предприятия* (S.12) или *домакинства* (S.14). Институционалните единици, които са частни производители на стоки и услуги, предназначени за собствено крайно потребление, се класифицират в сектор *домакинства* (S.14) заедно с некорпорираните предприятия, притежавани от домакинствата. Институционалните единици, които са други непазарни производители, се класифицират в сектор *държавно управление* (S.13) или в сектор *нетърговски институции, обслужващи домакинствата* (S.15).

2. Описание на различните сектори

Сектор *нефинансови предприятия* (S.11)

Секторът *нефинансови предприятия* се състои от институционални единици, чиито дистрибу-

[1] Европейска система от сметки (ЕСС ’95); Регламент (ЕО) № 2223/96 на Съвета от 25 юни 1996 г., глава II *Единици и групиране на единиците*. Европейската система от сметки е разработената от Евростат международна рамка от сметки за систематично и детайлно описание на икономиката на страната като цяло, нейните компоненти, както и отношенията ѝ с други икономики. Тя е съвместима напълно със СНС ’93 (на МВФ, ООН, ОИСР, Европейската комисия и Световната банка). ЕСС‘95 акцентира предимно върху условията и данните, необходими на ЕС.

тивни и финансови трансакции се различават от тези на техните собственици и които са пазарни производители, чиято основна дейност е производството на стоки и нефинансови услуги. Секторът *нефинансови предприятия* включва също и нефинансови квазипредприятия.

Разглежданите институционални единици са следните:

а) частни и обществени предприятия, които са пазарни производители и са основно ангажирани с производството на стоки и нефинансови услуги;
б) кооперации и сдружения, които са признати за независими юридически лица и са пазарни производители, основно ангажирани с производството на стоки и нефинансови услуги;
в) обществени производители, признати за независими юридически лица по силата на специално законодателство, и които са пазарни производители, основно ангажирани с производството на стоки и нефинансови услуги;
г) нестопански институции или асоциации, обслужващи нефинансови предприятия, които са признати за независими юридически лица и са пазарни производители, основно ангажирани с производството на стоки и нефинансови услуги;
д) холдингови дружества, контролиращи група от предприятия, които са пазарни производители, в случай че преобладаващият вид дейност на групата от предприятия като цяло – измерена на база добавена стойност – е производство на стоки и нефинансови услуги;
е) частни и обществени квазипредприятия, които са пазарни производители, основно ангажирани с производството на стоки и нефинансови услуги.

Сектор *финансови предприятия* (S.12)

Секторът *финансови предприятия* се състои от всички предприятия и квазипредприятия, които са ангажирани основно с финансово посредничество (финансови посредници) и/или със спомагателни финансови дейности (финансови предприятия, ангажирани със спомагателни финансови дейности). Финансовото посредничество е дейност, при която дадена институционална единица придобива финансови активи и в същото време поема пасиви за своя собствена сметка чрез участието си във финансови операции на пазара. Активите и пасивите на финансовите посредници имат различни характеристики, включително и това, че фондовете се трансформират или пренареждат във връзка с падеж, мащаб, риск и други подобни в процеса на самото финансово посредничество.

Спомагателните финансови дейности са дейности, които са тясно свързани с финансовото посредничество, но са различни от него.

Институционални единици, включени в сектор *финансови предприятия* (S.12), са следните:

а) частни или обществени предприятия, които са основно ангажирани с финансово посредничество и/или със спомагателни финансови дейности;
б) кооперации и сдружения, които са признати за независими юридически лица и са основно ангажирани с финансово посредничество и/или със спомагателни финансови дейности;
в) публични производители, които по силата на специално законодателство са признати за независими юридически лица и са основно ангажирани с финансово посредничество и/или със спомагателни финансови дейности;
г) нестопански институции, които са признати за независими юридически лица и са основно ангажирани с финансово посредничество и/или със спомагателни финансови дейности, или обслужват финансови предприятия;
д) холдингови дружества, ако групата от филиали в рамките на икономическата територия като цяло е основно ангажирана с финансово посредничество и/или със спомагателни финансови дейности;
е) неинкорпорирани взаимни фондове, включващи инвестиционни портфейли, притежавани от група участници, чието управление се поема в повечето случаи от други финансови предприятия. Тези фондове са по правило институционални единици, които са отделни от управляващите финансови предприятия;
ж) финансови квазипредприятия[2].

[2] Неинкорпорирани единици, които са основно ангажирани с финансово посредничество и са обект на управление и надзор (в повечето случаи класифицирани в подсектор *други парични финансови институции* или *застрахователни дружества и пенсионни фондове*), и за които се смята, че се ползват с независимост при вземане на решения и имат автономно управление, независимо от техните собственици. Тяхното икономическо и финансово поведение е подобно на това на финансовите предприятия. Следователно те се разглеждат като отделни институционални единици. Примери за такива са клоновете на нерезидентни финансови корпорации.

Сектор *финансови предприятия* включва пет подсектора: *централна банка* (S.121); *други парично-финансови институции* (S.122); *други финансови посредници, с изключение на застрахователни дружества и пенсионни фондове* (S.123); *финансови предприятия, ангажирани със спомагателни финансови дейности* (S.124); *застрахователни дружества и пенсионни фондове* (S.125).

Подсектор *централна банка* (S.121)

Подсектор *централна банка* (S.121) се състои от всички финансови предприятия и квазипредприятия, чиято основна функция е емитиране на парични средства, поддържане на вътрешната и външната стабилност на националната валута и управление на всички или на част от международните резерви на страната.

В подсектор S.121 са класифицирани следните финансови посредници:

а) националната централна банка, също и в случай че тя е част от Европейската система на централните банки;

б) централни парични агенции, предимно с публичен произход (например агенции за управление на чуждестранна валута или емитиращи парични средства), които поддържат пълен набор от сметки и се ползват с независимост при вземане на решения по отношение централното държавно управление. Тези дейности се извършват предимно или в рамките на централното държавно управление, или в рамките на централната банка. В тези случаи не съществуват отделни институционални единици.

Подсекторът S.121 не включва агенции и организации, които са различни от централната банка и регулират или надзирават финансови корпорации или финансови пазари.

Подсектор *други парично-финансови институции* (S.122)

Подсектор *други парично-финансови институции* (S.122) се състои от всички финансови предприятия и квазипредприятия, с изключение на тези, класифицирани в подсектор *централна банка*, които са основно ангажирани с финансово посредничество и чиято дейност е да получават депозити и/или близки заместители на депозити от други институционални единици, различни от парично-финансовите предприятия, както и да дават заеми и/или да инвестират в ценни книжа за своя собствена сметка.

Парично-финансовите институции не могат да бъдат описани най-общо като банки, тъй като е възможно те да включват някои финансови предприятия, които сами по себе си да не се определят като банки, както и такива, на които в някои държави не е разрешено да се определят като банки, докато други финансови предприятия, описващи себе си като банки, може на практика да не са парично-финансови институции. В общия случай в подсектор S.122 се класифицират следните финансови посредници:

а) търговски банки, универсални банки, многоцелеви банки;

б) спестовни банки (включително доверителни спестовни банки, спестовни банки и кредитни организации);

в) пощенски джиро институции, пощенски банки, джиро банки;

г) селскостопански кредитни банки, земеделски кредитни банки;

д) кооперативни кредитни банки, кредитни съюзи;

е) специализирани банки (например търговски банки, емисионни къщи, частни банки).

В подсектор S.122 могат също да бъдат класифицирани следните финансови посредници, когато тяхната дейност е свързана с получаването на обратно платими фондове от обществото под формата на депозити или под други форми като например продължително емитиране на облигации и други сравними ценни книжа (в обратен случай те ще трябва да бъдат класифицирани в подсектор S.123):

а) предприятия, които са ангажирани с предоставяне на ипотеки (включително и строителни дружества, ипотечни банки и институции за ипотечно кредитиране);

б) взаимни фондове (включително тръстове, специализирани инвестиционни тръстове и други колективни инвестиционни схеми, например предприятия за колективно инвестиране в прехвърляеми ценни книжа – ПКИПЦК);

в) общински кредитни институции.

Подсектор S.122 не включва:

а) холдингови дружества, само контролиращи и управляващи група, състояща се предимно от други парично-финансови институции, но които сами по себе си не са други парично-финансови институции. Те се класифицират в подсектор S.123;

б) нестопански институции, признати като независими юридически лица, обслужващи други парично-финансови институции, но които не са ангажирани с финансово посредничество. Те се класифицират в подсектор S.124.

Подсектор *други финансови посредници, с изключение на застрахователни дружества и пенсионни фондове* (S.123)

Подсектор *други финансови посредници, с изключение на застрахователни предприятия и пенсионни фондове* (S.123) се състои от всички финансови предприятия и квазипредприятия, които са основно ангажирани с финансово посредничество, като поемат задължения под форма, различна от парични средства, депозити и/или близки заместители на депозити от институционални единици, различни от парично-финансови институции, или застрахователни технически резерви.

Подсектор S.123 включва различни видове финансови посредници и по-специално тези, които са предимно ангажирани с дългосрочно финансиране. В повечето случаи този преобладаващ матуритет формира базата за разграничаване от подсектор *други парично-финансови институции*. Граничната линия с подсектор *застрахователни дружества и пенсионни фондове* може да се определи на базата на отсъствието на пасиви под формата на застрахователни технически резерви.

В подсектор S.123 по-специално се класифицират следните финансови предприятия и квазипредприятия, освен ако те са парично-финансови институции – ПФИ:

а) предприятия, които са ангажирани с финансов лизинг;
б) предприятия, които са ангажирани с покупко-продажба на изплащане и с отпускане на потребителски или търговски кредити;
в) предприятия, които са ангажирани с факторинг;
г) дилъри на ценни книжа и деривативи (за собствена сметка);
д) специализирани финансови корпорации като например компании с рисков и развоен капитал, компании, финансиращи внос и износ;
е) дружества със специална инвестиционна дейност, които са създадени да бъдат държатели на секюритизирани активи;
ж) финансови посредници, които получават депозити и/или близки заместители на депозити само от парично-финансови институции;
з) холдингови дружества, които само контролират и управляват група от филиали, основно ангажирани с финансово посредничество и/или със спомагателни финансови дейности, но сами по себе си не са финансови предприятия.

Подсектор S.123 не включва нестопански институции, признати за независими юридически лица, обслужващи други финансови посредници, с изключение на застрахователни корпорации и пенсионни фондове, но които не са ангажирани с финансово посредничество. Те са класифицирани в подсектор S.124.

Подсектор *финансови предприятия, ангажирани със спомагателни финансови дейности* (S.124)

Подсектор *финансови предприятия, ангажирани със спомагателни финансови дейности* (S.124) се състои от всички финансови предприятия и квазипредприятия, които са основно ангажирани със спомагателни финансови дейности, т.е. те са тясно свързани с финансовото посредничество, но сами по себе си не са финансови посредници.

В подсектор S.124 по-специално са класифицирани следните финансови предприятия и квазипредприятия:

а) застрахователни брокери, администратори на компенсации и загуби, консултанти по застрахователни и пенсионни дела и други;
б) брокери на заеми, брокери на ценни книжа, инвестиционни съветници и други;
в) предприятия за листване, които ръководят емитирането на ценни книжа;
г) предприятия, чиято основна функция е да гарантират задължения чрез джиросване, менителници и други подобни инструменти;
д) предприятия, които организират деривативни и хеджингови инструменти като например суапове, опции и фючърси (без да ги емитират);
е) предприятия, които осигуряват инфраструктура за финансовите пазари;
ж) централни надзорни органи за финансови посредници и финансови пазари, когато те са отделни институционални единици;

з) администратори на пенсионни фондове, взаимни фондове и други;
и) предприятия, действащи като фондови борси и застрахователни борси;
й) нестопански институции, които са признати за независими юридически лица, обслужващи финансови предприятия, но не са ангажирани с финансово посредничество или със спомагателни финансови дейности.

Подсектор S.124 не включва холдингови дружества, които само контролират и управляват група от филиали, основно ангажирани със спомагателни финансови дейности, но сами по себе си не са финансови предприятия, ангажирани със спомагателни финансови дейности. Те се класифицират в подсектор S.123.

Подсектор *застрахователни дружества и пенсионни фондове* (S.125)

Подсектор *застрахователни дружества и пенсионни фондове* (S.125) се състои от всички финансови предприятия и квазипредприятия, които са основно ангажирани с финансово посредничество като следствие от групирането на рискове.

Изпълняваните застрахователни договори могат да се отнасят до отделни лица и/или групи, независимо от това дали участието възниква от общо задължение, наложено от държавно управление. В допълнение на това, договорите за обществено осигуряване понякога представляват значителна част от изпълняваните договори. Подсектор S.125 включва както застрахователни дружества, така и презастрахователни дружества.

Подсектор S.125 не включва:

а) институционални единици, които отговарят на всеки един от двата критерия. Те се класифицират в подсектор S.1314;
б) холдингови дружества, които само контролират и управляват група, състояща се предимно от застрахователни дружества и пенсионни фондове, но сами по себе си не са застрахователни дружества и пенсионни фондове. Те се класифицират в подсектор S.123.
в) нестопански институции, признати за независими юридически лица, обслужващи застрахователни дружества и пенсионни фондове, но които не са ангажирани с финансово посредничество. Те се класифицират в подсектор S.124.

Подсектор *застрахователни дружества и пенсионни фондове* може да бъде разделен на:

а) застрахователни дружества;
б) (автономни) пенсионни фондове.

Автономни пенсионни фондове са пенсионни фондове, които са независими при вземане на решения и поддържат пълен набор от сметки. Следователно те са институционални единици. Неавтономните пенсионни фондове не са институционални единици и остават част от институционалната единица, която ги е създала.

Сектор *държавно управление* (S.13)

Сектор *държавно управление* (S.13) включва всички институционални единици, производители на друга непазарна продукция, която е предназначена за индивидуално и колективно потребление и се финансира главно от задължителни плащания, извършвани от единици, принадлежащи към други сектори, и/или всички институционални единици, основно ангажирани с преразпределение на национален доход и богатство.

Институционалните единици, включени в сектор S.13, са следните:

а) единици на държавното управление (с изключение на обществени производители, които са организирани като обществени предприятия или по силата на специално законодателство са признати за независими юридически лица, или квазипредприятия, когато са класифицирани в нефинансовите или финансови сектори), които администрират и финансират група от дейности, основно осигуряващи непазарни стоки и услуги, за благото на обществото;
б) нестопански институции, признати за независими юридически лица, които са производители на друга непазарна продукция и се контролират и финансират основно от държавното управление;
в) независими пенсионни фондове, ако отговарят на изискванията за социалноосигурителни фондове.

Сектор *държавно управление* е разделен на четири подсектора: *централно държавно управление* (S.1311); *федерално държавно управление* (S.1312); *местно държавно управление* (S.1313); *социалноосигурителни фондове* (S.1314).

Подсектор *централно държавно управление* (S.1311)

Подсектор *централно държавно управление* (S.1311) включва всички административни институционални единици на държавата и други централни агенции, чиято компетенция се разпростира обикновено върху цялата икономическа територия, с изключение на управлението на социалноосигурителните фондове. В подсектор S.1311 са включени тези нестопански институции, които са контролирани и финансирани основно от централното държавно управление и чиято компетенция се разпростира върху цялата икономическа територия.

Подсектор *федерално държавно управление* (S.1312)

Подсектор *федерално държавно управление* се състои от административни единици, които са отделни институционални единици, упражняващи някои от функциите на държавно управление на ниво, по-ниско от това на централното държавно управление и по-високо от това на местното държавно управление, с изключение на администрирането на социалноосигурителни фондове. В подсектор S.1312 са включени тези нестопански институции, които са контролирани и финансирани основно от федералното държавно управление и чиято компетенция се ограничава върху икономическата територия на съответните области.

Подсектор *местно държавно управление* (S.1313)

Подсектор *местно държавно управление* (S.1312) включва тези видове обществена администрация, чиято компетенция се разпростира само върху местната част от икономическата територия с изключение на местните агенции на социалноосигурителните фондове. В подсектор S.1313 са включени тези нестопански институции, които са контролирани и финансирани основно от органи на местните държавни управления и чиято компетенция е ограничена до икономическите територии на местното държавно управление.

Подсектор *социалноосигурителни фондове* (S.1314)

Подсектор *социалноосигурителни фондове* (S.1314) включва всички централни, федерални и местни институционални единици, чиято основна дейност е да предоставят социални помощи и които отговарят на следните два критерия:

а) по закон или нормативен акт някои групи от населението са задължени да участват в схемата или да заплащат вноски;

б) Сектор *държавно управление* е отговорен за управлението на институцията по отношение на уреждане или одобряване на вноските и помощите независимо от ролята му на надзорно тяло или работодател.

Обикновено не съществува пряка връзка между размера на заплатената от дадено лице вноска и риска, на който то е изложено.

Сектор *домакинства* (S.14)

Сектор *домакинства* (S.14) включва лица или групи лица в ролята им на потребители или предприемачи, произвеждащи пазарни стоки и нефинансови и финансови услуги (пазарни производители), при условие че съответните дейностите, които последните развиват, не отговарят на дейностите на отделни единици, разглеждани като квазипредприятия. Секторът включва също лица или групи лица, производители на стоки и нефинансови услуги, предназначени изключително за собствена крайна употреба.

Домакинствата като потребители могат да бъдат определени като малки групи от хора, които обитават едно и също жилище, обединяват част или всичките си доходи и имущество и потребяват колективно определени видове стоки и услуги, основно жилище и храна. Тук може да се добави и критерият за съществуването на семейство или на емоционални връзки.

Основните ресурси на тези единици се получават от компенсациите на наетите лица, доход от собственост, трансфери от други сектори или приходи от реализацията на пазарни продукти или от условни постъпления от производството на продукти за собствена крайна употреба.

Сектор *домакинства* включва:

а) лица или групи лица, чиято основна функция е потребление;

б) лица, които пребивават постоянно в институции и не притежават частична или пълна независимост по отношение на действие или при вземане на решения по икономически въпроси (например членове на религиозни ордени, живеещи в манастири, пациенти за продължително лечение в болници, затворници, излежаващи продължителни присъди,

възрастни хора, живеещи постоянно в старчески домове). Такива хора се разглеждат като образуващи заедно отделна институционална единица, или отделно домакинство;

в) лица или групи лица, чиято основна функция е потребление и които произвеждат стоки и нефинансови услуги изключително за собствена крайна употреба; в системата са включени само категории услуги, произвеждани за собствено крайно потребление: услуги за обитавани от собственика жилища и битови услуги, предоставяни от платени наети лица;

г) еднолични търговци и сдружения без независим юридически статут – различни от тези, разглеждани като квазикорпорации – които са пазарни производители;

д) нестопански институции, обслужващи домакинства, които нямат независим юридически статут или такива, които го имат, но са с много малка значимост.

Сектор *нетърговски организации, обслужващи домакинствата* (S.15)

Сектор *нетърговски организации, обслужващи домакинствата (НТООД)* (S.15) се състои от нетърговски организации, които са отделни юридически лица, които обслужват домакинствата и са частни производители на друга непазарна продукция. Техните основни ресурси освен тези, получени от случайни продажби, се получават от доброволни парични вноски или вноски в натура от домакинства в качеството им на потребители, от плащания, извършени от сектор *държавно управление,* и от доходи от собственост.

В случаите, когато тези институции не са много значими, те не се включват в този сектор, тъй като техните операции се смесват с тези на сектор *домакинства* (S.14).

Сектор *НТООД* включва следните основни видове нестопански организации, обслужващи домакинствата, които предоставят непазарни стоки и услуги на домакинствата:

а) профсъюзи, професионални или научни сдружения, асоциации на потребители, политически партии, църкви или религиозни общества (включително и тези, които са финансирани, но не контролирани от държавното управление), както и обществени, културни, възстановителни и спортни клубове;

б) благотворителни, подкрепящи и подпомагащи организации, които са финансирани с доброволни парични вноски или вноски в натура от други институционални единици. Секторът S.15 включва благотворителни, подкрепящи и подпомагащи агенции, обслужващи нерезидентни единици, и изключва единици, за които членството дава права върху предварително определени стоки и услуги.

Сектор *останал свят* (S.2)

Останал свят (S.2) е групировка от единици без някакви характерни функции и ресурси. Тя се състои от нерезидентни единици, ангажирани в операции с резидентни институционални единици или имащи други икономически връзки с резидентни единици.

Разграничаването на националната икономика и *останал свят* се основава на принципа за резидентност. Националната икономика е ограничена до резидентните единици, т.е. единиците, които имат център на икономически интерес на икономическата територия на тази страна[3].

Икономическата територия включва териториални анклави като посолства, консулски представителства, военни и научни бази, разположени в останалия свят. Икономическата територия не включва извънтериториални анклави: чуждестранни посолства или институции на Европейския съюз или други международни организации, разположени на географската територия на страната[4]. Терминът „център на икономически интерес“ показва факта, че съществува някакво място в икономическата територия, на което или от което една единица се занимава и има намерение да продължи да се занимава с икономическа дейност и значителни трансакции през неограничен или ограничен, но дълъг период от време (година или повече).

Трябва да се отбележи, че правилото, според което сметките за *останал свят* включват само операции, извършвани между резидентни институционални единици и нерезидентни единици, е обект на следните изключения:

а) транспортните услуги (до границата на страната-износител), оказвани от резидентните единици относно вносните стоки, са отразени в *останал свят* – сметки с *FOB* вносители, въпреки че са осъществени от резидентни единици;

[3] Тези единици (независимо дали са институционални, занимаващи се с местен вид дейност или еднородно производство), познати като резидентни единици, могат да имат или да нямат националността на тази страна, могат да са или да не са юридически единици, могат да присъстват или да не присъстват на икономическата територия на страната по времето, когато извършват трансакция.

[4] Териториите, използвани от институциите на Европейския съюз и международни организации, представляват по такъв начин териториите на един вид държави. Отличителната особеност на такива държави е, че единствените резиденти са самите институции.

б) трансакциите с чуждестранни активи между резиденти, които принадлежат към различни сектори, са показани в подробните финансови сметки за *останал свят*; макар да не влияят на финансовата позиция на държавата спрямо останалия свят, те засягат финансовите връзки на индивидуалните сектори със сектор *останал свят*;

в) трансакциите с пасивите на държавата между нерезиденти, които принадлежат към различни географски зони, са показани в географската разбивка на сметките *останал свят*; макар да не влияят на общото задължение на държавата към сектор *останал свят*, тези трансакции засягат задълженията ѝ към различни части на света.

1 Финансов сектор

В този раздел е представена информация от паричната и лихвената статистика, както и друга финансова статистика.

Парична статистика

I. ОБЩИ МЕТОДОЛОГИЧЕСКИ БЕЛЕЖКИ ЗА ПАРИЧНАТА И БАНКОВАТА СТАТИСТИКА

1. Методологически концепции и правила на организация на паричната статистика

Паричната статистика се събира и компилира съгласно международните статистически стандарти и до голяма степен покрива правилата за международната финансова статистика. Сред най-важните стандарти са:

- ✓ Европейската система от сметки (ЕСС ’95) и Системата от национални сметки (СНС ’93);
- ✓ Регламент (ЕО) № 2423/2001 на ЕЦБ от 22 ноември 2001 г. относно консолидирания баланс на сектор „Парично-финансови институции“ и *Money and Banking Statistics Compilation Guide*, ЕЦБ, 1998;
- ✓ *Money and Banking Statistics Sector Manual: Guidance for the Statistical Classification of Customers*, ЕЦБ, 1998;
- ✓ *Monetary and Financial Statistics Manual*, МВФ, 2000.

България е член на Специалния стандарт за разпространение на данни – ССРД (*Special Data Dissemination Standard*), разработен от МВФ (виж националната страница с обобщени данни за България на интернет страницата на БНБ, раздел *Статистика, Стандарти за разпространение на данни*).

Основни правила:

а) Счетоводни правила – счетоводните правила, следвани от парично-финансовите институции, са посочени в Международните счетоводни стандарти/Международните стандарти за финансова отчетност (МСС/МСФО)[5].

б) Отчетни правила:

- ✓ Оценка на активите и пасивите – всички финансови активи и пасиви се отчитат по пазарна или близка до пазарната цена. Финансовите инструменти обаче, като пари в обращение, депозити, капитал и резерви, каса и кредити, се отчитат по номинална стойност.
- ✓ Преоценка на валутните позиции – прилагат се обменни курсове към края на периода.
- ✓ Отчитане на кредити и провизии – за целите на статистиката кредитите се посочват на брутна база до изписването им. Начислените провизии се класифицират като *други пасиви*.
- ✓ Дефиниция на отчетния период – отчетният период приключва на последния календарен, а ако той съвпада с празнични и почивни дни – на последния работен ден от месеца.

в) Икономическа територия и резидентност – икономическата територия на страната се състои от географската територия, администрирана от държавното управление, в рамките на която хората, стоките, услугите и капиталът се движат свободно. В нея се включват: въздушното пространство, териториалните води и континенталният шелф, лежащ в международни води, върху които държавата се ползва с изключителни права; териториалните анклави (т.е. географските територии, разположени в останалия свят и използвани спо-

[5] Унифицираните национални счетоводни стандарти, съобразени с международните, бяха валидни до края на 2002 г., след което влязоха в сила Международните счетоводни стандарти/Международните стандарти за финансова отчетност.

ред международни договорености или споразумения между страни от генерални агенции и ведомства на държавното управление – посолства, консулски служби, военни бази, научни бази и други); всякакъв вид свободни зони.

Резидентите на страната са дефинирани като институционални единици, чийто център на икономически интерес[6] е на икономическата територия на страната, седалището им е разположено на същата територия и имат организирано значително по обем производство, в което участват или възнамеряват да участват.

Клоновете на резидентни кредитни институции в чужбина, чийто център на икономически интерес е на територията на друга страна, се третират като нерезиденти. Клонове на чуждестранни кредитни институции, лицензирани да оперират в страната, са резиденти и са включени към сектора, създаващ пари (виж *Секторна таблица*).

Особени случаи на резидентност:

1) българските дипломатически, консулски, търговски и други представителства, членове на тези представителства, техният персонал и обслужващите ги български граждани, които пребивават в чужбина по поръчение на българската държава, дългосрочно командированите в чужбина военнослужещи на кадрова военна служба и граждански лица от Министерството на отбраната в мисии, щабове и органи на международни организации, както и членовете на техните семейства, са резиденти на страната (местни лица). Чуждестранните такива се класифицират като резиденти на своите държави по рождение;
2) като резиденти на страната се третират и:

✓ българските граждани, пребиваващи в чужбина с цел обучение, независимо от срока на пребиваване;
✓ българските граждани, пребиваващи в чужбина с цел медицинско лечение, независимо от срока на пребиваване.

Концепцията за резидентството е съобразена с Валутния закон на България, ЕСС ’95 и с *Ръководството по платежен баланс* (*Balance of Payment Manual*, 5-о изд.*)*.

г) Секторно разпределение – следват се стандартите на ЕСС ’95 за секторна класификация на институционалните единици. Два са основните сектори според резидентността: *резидентен сектор* (S.1) и *останал свят* (S.2). Резидентният сектор е разделен на *парично-финансов*, *държавно управление* и *неправителствен*. От своя страна парично-финансовият сектор обхваща *БНБ* (S.121) и *други парично-финансови институции* (S.122); сектор *държавно управление* (S.13) се състои от 3 подсектора *централно държавно управление*, *ЦДУ* (S.1311), *местно държавно управление* (S.1313) и *социалноосигурителни фондове* (S.1314); неправителственият – от *нефинансови държавни предприятия* (S.11001), *нефинансови частни предприятия* (S.11002+S.11003), *финансови посредници и спомагатели, различни от застрахователни дружества* и *пенсионни фондове* (S.123 и S.124), *застрахователни дружества и пенсионни фондове* (S.125), *домакинства* (S.14) и *нетърговски организации, обслужващи домакинствата* (S.15). Нерезидентният сектор е разделен на *Европейски съюз* и *други страни и международни институции.* Европейският съюз е представен с разбивка на *еврозона* и *страни от ЕС извън еврозоната,* според принадлежността на страните от ЕС в Икономическия и паричен съюз.

д) Инструментални категории – в паричния отчет и аналитичните отчетности показателите са дефинирани според Регламент (ЕО) № 2423 на ЕЦБ и наръчника по парична и финансова статистика (*Monetary and Financial Statistics Manual*) на МВФ в съответствие с ЕСС ’95 и СНС ’93. Дефиниции на по-голямата част от инструментите се намират към съответните таблици в частта „Специфични методологически бележки“.

е) Валутно разпределение – всички показатели и инструменти са в левове и чуждестранна валута, в т.ч. в евро на валутния компонент.

ж) Матуритетна структура – за целите на статистиката финансовите активи и пасиви се представят според първоначалния им матуритет (Регламент (ЕО) № 2423 на ЕЦБ и СНС ’93).

[6] Центърът на икономически интерес се обуславя от наличието на територията на страната на търговски обект, жилище, производствена база или друг вид, чрез който или от който лицето е ангажирано или възнамерява да се ангажира с икономическа активност или за неопределен период от време, или за определен, но продължителен период от време.

2. *Отчетни единици*

Отчетните единици са парично-финансовите институции (ПФИ), резидентни на територията на Република България. Те включват БНБ и други ПФИ. Други ПФИ обхващат всички кредитни институции, в т.ч. регистрираните в страната клонове на чуждестранни банки, както и фондовете на паричния пазар[7]. От кредитните институции 24 са банки с пълен лиценз за работа в България и в чужбина и 6 са клонове на чуждестранни банки. Фондовете на паричния пазар са 6 на брой.

Парично-финансовите институции в страната са включени в единния списък на парично-финансовите институции на страните – членки на ЕС, който се поддържа от ЕЦБ в интернет (виж *http://www.ecb.int*).

3. *Схема за изготвяне на паричната статистика*

Отчетните единици представят отчетни форми на основание чл. 42 от Закона за БНБ и чл. 69 от Закона за кредитните институции.

Данните се събират по електронен път – чрез виртуална мрежа на БНБ с другите ПФИ.

Паричната статистика включва 2 нива на компилиране и представяне на данните:

- На първото ниво счетоводните данни, получени от отделните отчетни единици, се агрегират в *аналитични отчетности*, които съдържат изчерпателни балансови данни за БНБ и другите ПФИ. Целта на двете аналитични отчетности е да представят данните, класифицирани в съответствие с принципите за резидентност, секторизация и инструментална принадлежност.
- На второто ниво данните от аналитичните отчетности се консолидират в *паричен отчет*. Паричният отчет е основна форма на паричната статистика и съдържа множество важни показатели, необходими за извършване на макроикономически анализи. Той разкрива механизма, по който паричната база се мултиплицира в съвкупно парично предлагане, обслужващо трансакциите в националното стопанство. Структурата му е изградена по начин, улесняващ анализа на широките пари и техните източници. Паричният отчет се придружава от таблици, в които основните му елементи се представят по-детайлно (по сектори и инструменти).

4. *Принципи на обработка на данните*

- ✓ Агрегиране – сумиране на данните по салда за всички институционални единици в рамките на един сектор или подсектор или на всички активи или пасиви в рамките на точно определен показател. За секторите и подсекторите данните по финансовите активи и пасиви се агрегират в инструменти (например кредити, класифицирани по сектор на дебитора, и депозити, класифицирани по сектор на кредитора). По-нататъшно агрегиране се използва за комбиниране на инструментите в показатели.
- ✓ Консолидиране – отнася се до елиминиране на салда и потоци между институционалните единици, резиденти на страната, когато последните са групирани. Институционалните единици, състоящи се от централа и клонове, отчитат консолидирани данни чрез елиминиране на вземанията и задълженията между тях. (Това правило не се прилага при консолидиране на данните между централа и нерезидентни клонове.) Последваща консолидация се извършва в паричния отчет между ПФИ.
- ✓ Нетиране – основен принцип, заложен в международните статистически стандарти, е данните да се събират и компилират бруто. Въпреки това някои категории от данни в паричния отчет се представят и в нетна форма поради използването им за аналитични нужди. В паричния отчет и аналитичните отчетности нетно се представят: *чуждестранните активи*, *вземанията от сектор ЦДУ*, *други позиции*, като едновременно с това се показват и *брутните вземания от* и *брутните задължения към нерезиденти*, *ЦДУ* и *други некласифицирани активи и пасиви*.

5. *Политика на ревизии и статистически обработки*

В съответствие с изискванията, заложени в документа на Европейската централна банка *Насоки ЕЦБ 2007/9*[8], ревизии на данни за минали периоди могат да бъдат извършвани тримесечно с

[7] Включват се в обхвата от февруари 2007 г.

[8] Насоки на Европейската централна банка от 1 август 2007 г. относно паричната статистика и статистиката на финансовите институции и пазари (преработени) (ЕЦБ/2007/9), изменени с Насоки ЕЦБ/2008/31 и Насоки ЕЦБ/2009/23.

публикуването на месечните данни към края на съответното отчетно тримесечие. По този начин се осигурява съпоставимост между месечната и тримесечната отчетност на парично-финансовите институции.

Ревизии на вече публикувани данни се извършват в следните случаи:

- ✓ получаване на допълнителна информация, неправилна класификация, подобряване на отчетната практика и отстраняване на допуснати грешки в предоставените данни от отчетните единици;
- ✓ промяна на счетоводния или статистическия стандарт.

При извършване на ревизии те се означават с буква **p** и обяснителен текст. При смяна на стандарта се ревизират и историческите данни от момента на възникване на събитието или промяната на стандарта.

При възникване или създаване на предпоставки за публикуване на нов показател – сектор, инструмент и т.н., се конструират исторически динамични редове чрез използване на статистически методи от момента на възникване на показателя (когато има условия за това).

6. Публикации

Месечните данни са към края на отчетния период и се публикуват преди края на следващия месец съгласно *Календара за разпространение на статистически данни*, публикуван на интернет страницата на БНБ. Месечните статистически данни се включват в годишните отчети и отчетите за януари – юни на БНБ и в месечната *Парична статистика*. Публикациите са налични на интернет страницата на БНБ.

Приложение: **Секторна таблица**[9]

	Сектори в паричната статистика на България		Дефиниции
Сектор, създаващ пари	Централна банка	S.12 Финансови предприятия	Финансово предприятие, чиято основна функция е емитиране на парични средства, поддържане вътрешната и външната стабилност на националната парична единица и управление на международните резерви на страната.
	Други парично-финансови институции		Финансови предприятия (с изключение на тези, които са класифицирани в подсектор *централна банка*), които са основно ангажирани с финансово посредничество и чието задължение е да получават депозити и/или близки заместители на депозити от други институционални единици, различни от парично-финансови институции, и да отпускат кредити и/или да инвестират в ценни книжа за своя собствена сметка. Такива са: а) кредитните институции банки и дружества за електронни пари, и б) фондовете на паричния пазар. Фондове на паричния пазар – колективни инвестиционни схеми, чиито акции/дялове от гледна точка на своята ликвидност са близки заместители на депозитите и които основно инвестират в инструменти на паричния пазар и/или акции на фондове на паричния пазар, и/или прехвърляеми дългови инструменти с остатъчен матуритет по-малък или равен на 1 година, и/или банкови депозити и/или се стремят да постигнат доходност, която е близка до лихвените проценти по инструментите на паричния пазар.
Сектор, притежаващ пари	Други финансови посредници и спомагатели, с изключение на застрахователни дружества и пенсионни фондове		1. Финансови предприятия, които са основно ангажирани с финансово посредничество, като поемат пасиви под форма, различна от: а) пари, депозити и/или близки заместители на депозити от институционални единици, различни от парично-финансови институции; б) застрахователни и пенсионни резерви. Тук се включват инвестиционни фондове, дружества, специализирани в кредитиране, лизингови дружества, финансови и заложни къщи и др. 2. Финансови предприятия – спомагатели, които са тясно свързани с финансовото посредничество, но сами по себе си не са финансови посредници. Тук се включват фондови борси, обменни бюра, консултанти, брокери и др.
	Застрахователни дружества и пенсионни фондове		Финансови предприятия, които са основно ангажирани с финансово посредничество като следствие от поемането на застрахователни и пенсионни рискове (и които поемат пасиви под формата на застрахователни и пенсионни резерви).
	Нефинансови предприятия		Нефинансови предприятия, които са пазарни производители и чиято основна дейност е производството на стоки и нефинансови услуги.
	Домакинства		Личности или групи от личности като потребители и като предприемачи, произвеждащи пазарни стоки и нефинансови и финансови услуги (пазарни производители). Секторът включва и личности или групи от личности като производители на стоки и нефинансови услуги, предназначени предимно за собствена крайна употреба. Тук се включват едноличните търговци и сдруженията без независим юридически статус и които са пазарни производители.
	Нетърговски организации, обслужващи домакинствата (НТООД)		Нетърговски институции, отделни юридически личности, чиято основна дейност е свързана с обслужване, подпомагане и съдействие на домакинствата. Техните основни ресурси освен тези, получени от случайни продажби, се получават от доброволни парични вноски или вноски в натура от домакинствата в качеството им на потребители, от плащания, извършени от сектор *държавно управление*[10], и от доходи от собственост. Тук се включват синдикати, политически партии, фондации, сдружения, църкви и религиозни общества, читалища, културни и спортни клубове.

(продължава)

[9] Институционалните сектори в паричната статистика на България изцяло покриват изискванията на ЕЦБ и ЕСС ’95.
[10] Нетърговските институции, които са контролирани и финансирани от сектор *държавно управление*, се класифицират в него.

(продължение)

	Сектори в паричната статистика на България			Дефиниции
Парично неутрален сектор	Централно държавно управление		S.13 Сектор *Държавно управление*	Всички институционални единици, които предлагат обществени услуги, занимават се с разпределението на националния доход и гарантират оперирането на социалната и икономическата система. Това са министерства, ведомства, други централни агенции, извънбюджетни фондове и административни единици на страната, чиято компетенция се разпростира обикновено върху цялата икономическа територия, с изключение администрирането на социалноосигурителните фондове. В подсектора са включени и тези нетърговски институции, които са контролирани и финансирани главно от централното държавно управление и чиято компетенция се разпростира върху цялата икономическа територия.
Сектор, притежаващ пари	Местно държавно управление			Всички институционални единици, които предлагат обществени услуги, занимават се с разпределението на националния доход и гарантират оперирането на социалната и икономическата система на местно ниво. Това е местната администрация, чиято компетенция се разпростира върху част от икономическата територия, с изключение администрирането на местните агенции на социалноосигурителните фондове. В подсектора са включени тези нестопански институции, които са контролирани и финансирани главно от органи на местното държавно управление и чиято компетенция е ограничена до икономическите територии на местното държавно управление.
	Социално-осигурителни фондове			Централни и местни институционални единици, чиято основна дейност е да обезпечават обществени облаги и които отговарят на всеки от следните два критерия: 1. по закон или нормативен акт някои групи от населението са задължени да участват в схемата или да заплащат вноски; 2. правителството е отговорно за управлението на институцията по отношение уреждането или одобряването на вноските и облагите независимо от ролята му като надзорно тяло или работодател.
Нерезидентен сектор	Европейски съюз	Еврозона	S.2 Останал свят	Всички нерезидентни единици[11], ангажирани в операции с резидентни институционални единици или имащи други икономически връзки с резидентни единици. Сметките на *останал свят* осигуряват един общ поглед върху икономическите връзки, свързващи националната икономика с останалия свят. Секторът включва и такива институционални единици, които физически се намират на географската територия на страната. Дели се на *Европейски съюз* и *други страни и международни организации*. Европейският съюз е представен с разделение на *еврозона* и *страни от Европейския съюз извън еврозоната*, включително институциите на ЕС.
		Страни от ЕС извън еврозоната		
	Други страни и международни организации			

[11] Включени са също институциите на Европейския съюз и международните организации.

II. СПЕЦИФИЧНИ МЕТОДОЛОГИЧЕСКИ БЕЛЕЖКИ

Паричната статистика е представена в динамика с паричен отчет, две аналитични отчетности (на БНБ и на другите ПФИ), както и с няколко допълнителни таблици, съдържащи по-детайлна информация. Принципът на организация на всички таблици е следният: данните са развити по сектор, показател, левове и чуждестранна валута, в т.ч. в евро, инструмент и матуритет, като показателите в актива са групирани по сектори и инструменти, а в пасива – по инструменти и степен на изискуемост.

Същевременно се компилират и публикуват секторни месечни отчетности на БНБ и на другите ПФИ, които са статични таблици, представящи съответни показатели в актива и пасива с цел идентифициране на секторната принадлежност на балансовите позиции.

Паричната статистика (в динамика и статика) е изградена на база месечните отчетности на БНБ и другите ПФИ.

С цел неразкриване на индивидуална информация[12] за конкретна отчетна единица част от показателите са представени на по-агрегирано ниво.

Таблици 1.3.1.1.3.4.: Паричен отчет и аналитични отчетности

Структурата на паричния отчет може да се изрази със следното математическо тъждество:

нетни чуждестранни активи + нетни вътрешни активи = широки пари + дългосрочни пасиви.

Нетните вътрешни активи включват вътрешен кредит, дълготрайни активи и други позиции (нето).

Аналитичните отчетности на БНБ и другите ПФИ следват формата на паричния отчет.

Видове показатели

Нетни чуждестранни активи[13] – получават се като разлика между брутните чуждестранни активи и пасиви на сектор ПФИ. Брутните чуждестранни активи са представени по инструменти и включват международните валутни резерви на страната и други чуждестранни активи на БНБ и другите ПФИ. Брутните чуждестранни пасиви отразяват задълженията на ПФИ към външния сектор. Подробно развитие на брутните чуждестранни активи и чуждестранни пасиви на БНБ е извършено в таблица 1.3.5. *Чуждестранни активи и пасиви на БНБ*.

Вътрешен кредит – обединява кредита за консолидирания сектор *държавно управление* и за неправителствения сектор.

Кредитът за консолидирания сектор *държавно управление* обхваща нетните вземания от ЦДУ и брутните вземания от местното държавно управление и социалноосигурителните фондове. Кредитът за неправителствения сектор включва брутните вземания от нефинансови предприятия, финансови предприятия, домакинства и НТООД.

Дълготрайни активи – движими или недвижими нефинансови активи, за които намеренията на парично-финансовите институции са да бъдат използвани за период, по-дълъг от 1 година, във връзка с извършването на основната им дейност.

Други позиции (нето) – обединяват всички компоненти от балансите на БНБ и другите ПФИ, които не са обхванати в представените инструменти. Тук се включват *Отношения между други ПФИ (нето), Отношения между БНБ и други ПФИ (нето)* и *Други активи и пасиви (нето*). Към *Други активи и пасиви (нето)* се включват начислените и просрочените лихви, дериватите, амортизациите, провизиите, както и некласифицираните другаде активи и пасиви (част от тях са представени в таблици 1.3.7 и 1.3.8: *Допълнителни показатели към аналитичните отчетности на БНБ и другите ПФИ*. Позицията *Отношения между ПФИ (нето)* отразява превишаването на активите над пасивите, възникнало в резултат на нетиране на вземанията и задълженията между ПФИ.

Широки пари (парично предлагане) – състоят се от пасиви с паричен характер на ПФИ към резидентния сектор с изключение на тези към ЦДУ и към сектор ПФИ. Инструментите в паричните агрегати са групирани по степен на ликвидност и са представени по валути и по сектори.

Използват се следните парични агрегати: М1, М2 и М3. Агрегат М1, известен като „тесни пари“, включва най-бързоликвидните инструменти, използвани за разплащане (пари извън ПФИ и овърнайт депозити в левове и чуждестранна валута). Квазипарите и паричният агрегат М1 съставят паричния агрегат М2. Квазипарите се състоят от депозити с договорен матуритет до 2 години и

[12] Регламент (ЕО) № 2533/98 на Съвета от 23 ноември 1998 г. относно събирането на статистическа информация от Европейската централна банка, чл. 8.

[13] Монетарното злато и притежаваните/разпределените специални права на тираж, вземанията и задълженията по лихви в *Нетните чуждестранни активи* са показатели, които се отнасят само за БНБ.

депозити, договорени за ползване след предизвестие (вкл. спестовни депозити) до 3 месеца. Най-нисколиквидните финансови инструменти са репо сделките, акциите и дялове на фондовете на паричния пазар и издадените дългови ценни книжа до 2 години, наричани общо *търгуеми инструменти*. Те са в левове и чуждестранна валута и заедно с паричния агрегат М2 формират най-широкия паричен агрегат М3, който е известен като парично предлагане („широки пари“).

Дългосрочни пасиви на ПФИ – дългосрочните финансови пасиви включват пасивите на ПФИ с матуритет над 2 години или период на предизвестие над 3 месеца, както и капитала и резервите. *Капитал и резерви* включва основния капитал на банковата система; резервите и финансовия резултат.

Основни инструменти

В актива:

1. Репо сделки – средства, отпуснати по споразумения за обратно изкупуване на ценни книжа, когато една от страните получава парични средства срещу продажбата на ценни книжа, но с твърд ангажимент да изкупи обратно същите или подобни ценни книжа по определена цена на определена бъдеща дата.

2. Кредити – финансови активи, възникнали с цел осигуряване на парични средства, стоки или услуги на кредитополучателя. Условията по кредитите (фиксирани от кредитора или договорени) обикновено се оформят с непрехвърляем документ. Кредитът е безусловен дълг, който трябва да бъде изплатен при падежа му и да носи доход под формата на лихва (вж. таблица 1.3.6). В сектор *финансови предприятия* са включени и предоставените от отчетните единици маржин депозити[14].

3. Ценни книжа, различни от акции – тук се включват ценни книжа, различни от акции и други капиталови инструменти, даващи на притежателя им безусловно право на фиксиран или договорно определяем доход под формата на купонни плащания и/или определена фиксирана сума на посочена дата или дати, стартиращи от емисията до деня, определен като дата на падеж/откупуване. Тези книжа не гарантират права на собственост и дял в капитала на фирмата емитент. Включват се и инструменти със същите характеристики, но съдържащи опции за конвертиране в акции или други капиталови инструменти. Показателят *ценни книжа, различни от акции*, обхваща различни видове облигации и други дългови книжа с характер на облигации (такива могат да бъдат сконтирани и приети от другите ПФИ полици и други търговски книжа, използвани от тях като форма на краткосрочно инвестиране). В сектор *нефинансови предприятия* са включени и притежаваните от кредитните институции компенсаторни инструменти[15].

4. Акции и други капиталови инструменти – притежаваните ценни книжа, които дават права на собственост и дял в капитала на предприятие. Тези ценни книжа дават право на част от печалбата на предприятието, а също така и право на ликвидационен дял в случай на ликвидация. Тук се включват и *акции и дялове на фондове на паричния пазар.*

В пасива:

1. Пари извън ПФИ – парите в обращение, намалени с касите на другите ПФИ.

2. Депозити – средствата, приети от ПФИ, които могат да бъдат платими на виждане, платими без срок на предизвестие, със срок на предизвестие или при други предварително договорени условия на плащане. Депозитите се приемат по договореност между страните, като се уговорят условията по воденето на депозитните сметки, размерът на лихвата (ако в договора е предвидено начисляването ѝ), сроковете на изплащане и санкции за страните при неизпълнение на договорностите. Те са задължение (пасив) на финансовата институция.

- ✓ *Овърнайт депозити* съдържат депозити, които нямат определен срок и могат незабавно да се конвертират в пари в брой или да се преведат чрез банково нареждане или чек без ограничения или санкции. Тук се включват и депозитите до 1 ден.
- ✓ *Депозити с договорен матуритет* – не са незабавно на разположение, тъй като имат договорен срок преди тегленето им. Тези депозити не могат да се използват за извършване на плащания и не са конвертируеми в пари в брой без какъвто и да е вид значимо ограничение или глоба. Тук се отнасят получените кредити, с изключение на тези от МВФ.

[14] Представляват гаранционни депозити по деривативни договори. Служат за парично обезпечение, което остава собственост на вложителя и са платими при приключването на договора.

[15] Компенсаторните инструменти включват компенсаторни записи и жилищно-компенсаторни записи, емитирани по Закона за обезщетяване на собственици на държавени имоти, и поименни компенсационни бонове, емитирани по Закона за собствеността и ползването на земеделските земи. Тези инструменти са издадени от държавата и са свободно прехвърляеми. По смисъла на Закона за публичното предлагане на ценни книжа те са приравнени към ценни книжа.

- ✓ *Депозити, договорени за ползване след предизвестие* – включват спестовни депозити и други депозити, договорени за ползване след предизвестие. Спестовните депозити са непрехвърляеми депозити без определен матуритет, които служат за съхранение на пари на домакинства срещу издаване на лична спестовна книжка или аналогичен документ. Такива депозити са жилищните влогове, детските влогове и други. Другите депозити, договорени за ползване след предизвестие, са непрехвърляеми депозити без определен матуритет, които не могат да бъдат конвертирани в пари в брой без период на предизвестие. При тях конвертирането в пари в брой не е възможно или е възможно преди срока на предизвестието, но с някаква санкция. Тук се отнасят и непрехвърляеми депозити, които са с фиксиран матуритет, но конвертирането им в пари в брой преди настъпването на матуритета им е възможно само срещу предизвестие.

3. Репо сделки – включват получените в парично-финансовата институция парични средства срещу продажбата на ценни книжа с твърд ангажимент за обратно изкупуване на същите или подобни ценни книжа по определена цена на определена бъдеща дата.

4. Акции и дялове на фондове на паричния пазар – включват издадените от фондовете на паричния пазар дялове.

5. Издадени дългови ценни книжа – включват емитираните от кредитните институции ценни книжа, различни от акции и други капиталови инструменти, които обикновено се търгуват на вторичния пазар и не гарантират на притежателя права върху собственост на емитента. Издадени нетъргуеми инструменти (първично пласирани не чрез борса или друг официален пазар), но впоследствие придобили търгуемост, също се класифицират тук.

Таблица 1.3.5.: Чуждестранни активи и пасиви на БНБ

Таблицата показва вземанията и задълженията на БНБ към нерезиденти, формиращи позициите *чуждестранни активи* и *чуждестранни пасиви*.

Видове инструменти

Чуждестранни активи на БНБ

Външните вземания на централната банка са обособени в две групи според своята ликвидност – *международни резерви* и *други чуждестранни активи.*

1. *Международни резерви* – включва най-бързоликвидните чуждестранни активи, разделени на три подсектора – нерезиденти банки, нерезидентни правителства и други нерезиденти. В режима на паричен съвет, въведен на 1 юли 1997 г., те се равняват на активите на обособеното в баланса на БНБ управление „Емисионно“ и са описани в чл. 28, ал. 3 на Закона за БНБ.

Международните резерви включват следните показатели:

- ✓ *каса* – притежавани банкноти и монети в свободно конвертируема чуждестранна валута;
- ✓ *притежавани специални права на тираж*[16] (СПТ);
- ✓ *монетарно злато* – състои се от кюлчета злато в стандартна форма в трезора и монетарно злато, депозирано при чуждестранни банки. От 1 юли 1997 г. до 31 януари 2005 г. на основание чл. 28, ал. 3, т. 6 от Закона за БНБ наличността от монетарно злато е оценявана по 500 лева за тройунция или по пазарна стойност, ако е по-ниска. От 1 февруари 2005 г. монетарното злато се оценява по пазарна стойност;
- ✓ *депозити* – средства в свободно конвертируема валута, притежавани от БНБ по сметки в чуждестранни банки, развити по степен на ликвидност (овърнайт депозити, депозити с договорен матуритет, депозити, договорени за ползване след предизвестие);
- ✓ *репо сделки* – включват получените в БНБ средства срещу продажбата на ценни книжа с твърд ангажимент за обратно изкупуване на същите или подобни ценни книжа по определена цена на определена бъдеща дата;
- ✓ *ценни книжа, различни от акции* – притежаваните от БНБ дългови инструменти, емитирани от нерезидентни банки, финансови институции и правителства, чиито задължения са оценени с една от двете най-високи оценки на две международно признати агенции за кредитен рейтинг и които са платими в свободно конвертируема валута, с изключение на дълговите инструменти, дадени или получени като обезпечение;
- ✓ *резервна позиция в МВФ* – представлява безусловното право на страната за ползване на средства от МВФ. Този показател се създава от плащането на валутния компонент от кво-

[16] Специалните права на тираж са резервен актив, създаден от МВФ като допълнение към съществуващите резервни активи на държавите – членки на фонда. Стойността им се определя от кошница от основни валути (евро, британска лира, щатски долар и японска йена).

тата на България и е равен на разликата между квотата и наличностите на МВФ в национална валута[17];

- ✓ *вземания по лихви* – вземанията по начислени лихви по чуждестранните активи, включени в международните резерви[18].

2. *Други чуждестранни активи* – това са по-слаболиквидни вземания от нерезиденти, които след въвеждането на паричния съвет са част от активите на управление „Банково". Позицията е разделена на три сектора – *нерезидентни банки*, *нерезидентни правителства* и *други нерезиденти*, и включва следните инструменти:

- ✓ *депозити* – средства в други нерезиденти, невключени в международните резерви;
- ✓ *ценни книжа, различни от акции* – дългови ценни книжа, невключени в международния резерв;
- ✓ *акции и други капиталови инструменти* – представляват капиталови инвестиции в международни финансови институции (например Банката за международни разплащания, Базел). Тук се включват и акции и дялове на фондове на паричния пазар, притежаваните ценни книжа, осигуряващи дял в капитала на фонд на паричния пазар.

Чуждестранни пасиви на БНБ

Отразяват задълженията на централната банка към външния сектор, разделени на три подсектора – *нерезидентни банки, нерезидентни правителства* и *други нерезиденти*. Чуждестранните пасиви включват следните инструменти:

- ✓ *депозити* – средствата, депозирани в БНБ от нерезиденти, които могат да бъдат платими на виждане, платими без срок на предизвестие, със срок на предизвестие или при други предварително договорени условия на плащане;
- ✓ *кредити* – получени заеми от общите фондове на МВФ, които са лихвоносни и се отпускат с определен падеж;
- ✓ *разпределени специални права на тираж*[19];
- ✓ *задължения по лихви* – в позицията са включени задълженията по начислени лихви по чуждестранните пасиви[20].

Таблица 1.3.6.: Кредити на нефинансови предприятия, домакинства и НТООД

Таблицата представя информация за кредитите (остатъчната им стойност) по видове, валута и сектори, отпуснати от кредитните институции. В паричния отчет и аналитичните отчетности те са част от *Вземанията от неправителствения сектор*.

Видове кредити

1. Според матуритета

- ✓ Краткосрочни кредити – кредити, чийто първоначален матуритет е 1 година или по-малко, включително овърдрафт.
- ✓ Кредити с матуритет от 1 до 5 години – кредити, чийто първоначален матуритет е повече от 1 година, но по-малко от 5 години.
- ✓ Кредити с матуритет над 5 години – кредити, чийто първоначален матуритет е над 5 години.

2. Според качеството

- ✓ Редовни кредити – включват се кредитите, които са класифицирани като редовни експозиции, съгласно чл. 8 и експозиции под наблюдение, съгласно чл. 9 (с изключение на преструктурираните експозиции) по смисъла на Наредба № 9 на БНБ[21].
- ✓ Лоши и преструктурирани кредити[22] – в съответствие с изискванията за статистическа отчетност на ЕЦБ[23] БНБ събира агрегирана информация за кредитите, които са преструктурирани или са с влошено качество/просрочие в обслужването. Събират се данни за

[17] Резервната позиция може да бъде увеличена до размера на средствата в национална валута, използвани от МВФ при трансакции с други държави-членки.

[18] Специфична особеност, произтичаща от паричния съвет, е, че вземанията и задълженията по начислени лихви са част от *международните резерви*, съответно част от чуждестранните задължения на страната, поради което те не са част от *други активи* и *други пасиви*, както е при другите отчетни единици.

[19] Дългосрочен пасив към МВФ, който се явява кореспондиращата позиция на притежаваните специални права на тираж.

[20] Виж бел. 18.

[21] Наредба № 9 на БНБ от 3 април 2008 г. за оценка и класификация на рисковите експозиции на банките и за установяване на специфични провизии за кредитен риск.

[22] До 30 юни 2006 г. в показателя се посочва просрочената част от главницата, която е станала изискуема, но не е платена.

[23] Регламент ЕЦБ/2001/13 относно консолидирания баланс на сектор „Парично-финансови институции" и Регламент ЕЦБ/2001/18 относно статистиката на лихвените проценти, прилагани от парично-финансовите институции по депозити и кредити на домакинства и нефинансови предприятия.

целия размер на балансово отчитаните кредитни експозиции, които са класифицирани като *необслужвани експозиции* (чл. 10), *загуба* (чл. 11) и *преструктурирани експозиции*, съгласно чл. 13 (независимо към коя класификационна група са отнесени) по смисъла на Наредба № 9 на БНБ. За целите на паричната и на лихвената статистика не се събират детайлни данни за класифицираните експозиции по срокове на просрочие. В съответствие с международната практика отчитането за паричната статистика се различава от това за надзорни цели, включително при отчитането на кредитите, които са преструктурирани или са с влошено качество/просрочие в обслужването.

Поради това агрегираните данни за тези кредити не показват общо класифицираните рискови експозиции, нито конкретно дела на необслужваните експозиции (тези с просрочия над 90 дни). Източник на информация за класифицираните рискови експозиции са надзорните данни на БНБ.

3. Според целта на използване
   - ✓ Кредити за потребление – кредити, предоставени за покупка на стоки и услуги, употребявани лично от домакинствата.
   - ✓ Жилищни кредити – кредити, предоставени на домакинствата с цел инвестиране в жилища за собствено ползване или наем, включително за строителство и за подобрения на жилища.
   - ✓ Други кредити – всички останали видове кредити, предоставени на домакинствата, включително кредити за обучение и лечение. В показателя се включват всички кредити с търговска или производствена цел, както и кредитите за НТООД.
4. Според начина на предоставяне
   - ✓ Овърдрафт – представлява дебитно салдо по разплащателна сметка. Погасяването на овърдрафта се извършва автоматично при постъпване на суми по разплащателните сметки. Включват се овърдрафт кредити както с предварително договорени лихвени условия и размер, така и без уговорка.
   - ✓ Кредити, различни от овърдрафт.

Таблици 1.3.7. и 1.3.8.: Допълнителни показатели към аналитичните отчетности на БНБ и другите ПФИ

Таблиците показват всички начислени и просрочени лихви по вземания и задължения по видове инструменти, дериватите, както и всички коригиращи позиции, използвани в счетоводната практика, а именно амортизациите и провизиите.

Информацията в таблиците е налична от декември 2001 година.

Описание на показателите

Начислени лихви – представляват дължимите вземания/задължения по лихвени вноски, които се записват съгласно принципа за текущо начисляване. В аналитичните отчетности към паричния отчет се отнасят към позиции *други активи* и *други пасиви*, като особеност на аналитичната отчетност на БНБ е, че начислените лихви по международните резерви и по чуждестранните задължения се отчитат към позиция *чуждестранни активи*, съответно *чуждестранни пасиви*.

Провизии – тук се отчитат натрупаните начисления във връзка с обезценка (сегашните специфични провизии по активи), както и провизиите, признати за пасиви съгласно МСС и нормативната уредба в страната. Те се отнасят към позиция *други пасиви*, тъй като за целите на статистиката всички финансови активи и пасиви, които подлежат на провизиране, се отчитат на брутна база (виж *Общи методологически бележки*).

Амортизации – вид коректив на амортизируеми дълготрайни материални и нематериални активи. В публикуваната информация дълготрайните активи са включени на брутна база, а начислената амортизация е отнесена в позиция *други пасиви*.

Деривати – в тази позиция се отчита брутната справедлива стойност на всички балансово отчитани деривати, притежавани от парично-финансовите институции.

Таблици 1.4.1. и 1.4.2.: Секторна месечна отчетност на БНБ и на другите ПФИ

Секторните месечни отчетности на БНБ и на другите ПФИ представят на брутна база балансовите показатели по начин, позволяващ идентифициране на секторната им принадлежност. Таблиците са статични и съдържат информация по салда към края на всеки календарен месец. Представянето на данните е съобразено с основните принципи за секторна класификация и агрегиране на инструментите в показатели:

1. Секторна класификация – следвани са основните принципи, заложени в ЕСС ’95. Всички секторно некласифицирани позиции, както и собствените вземания и задължения на ПФИ, са обособени в колона *некласифицирани.*
2. Финансови показатели – обхватът и съдържанието на показателите са описани към съответните таблици. Някои от позициите са по-агрегирани в сравнение с паричния отчет и аналитичната отчетност, където част от инструментите в пасива са представени с допълнителна разбивка според това, дали се включват в паричните агрегати.

Особености на секторната месечна отчетност на БНБ

За целите на таблицата чуждестранните вземания на БНБ са обособени по сектори, като са обединени активите, включени в международния валутен резерв, с другите чуждестранни активи на централната банка. Касата във валута, притежаваните СПТ и монетарното злато са представени в колона *некласифицирани*. Чуждестранните активи, групирани според ликвидността им в *международен резерв* или в *други чуждестранни активи*, са посочени в таблица 1.3.5. *Чуждестранни активи и пасиви на БНБ*.

Таблици 1.5.1. и 1.5.2.: Парични агрегати* и *техните източници – салда и трансакции

Таблиците съдържат данни за салдата към края на съответния период и извършените през него финансови трансакции за паричните агрегати и техните източници.

Финансова трансакция е създаване, покупка, продажба или ликвидация на финансов актив или пасив. Тя се изчислява, като от разликата в салдата спрямо предходния отчетен период се елиминират всички изменения, които не са вследствие на финансова трансакция. Такива са прекласификациите по сектори и инструменти, отстраняването на грешки, корекциите в стойността на ценните книжа, изписванията на вземания и измененията, свързани с движенията на валутните курсове.

Финансова трансакция = крайно салдо – начално салдо – прекласификации и други корекции – валутни преоценки – други преоценки (изписвания на кредити, корекции в стойността на ценни книжа).

Лихвена статистика[24]

Статистиката на прилаганите от банките лихвени проценти, изготвяна от БНБ, се базира на хармонизирана методология за държавите-членки от еврозоната, установена в Регламент (ЕО) № 63/2002 на Европейската централна банка от 20 декември 2001 година (ЕЦБ/2001/18)[25]. Тя представя информация за лихвените проценти и за обемите по нов бизнес и по салда по депозити и кредити на сектори *нефинансови предприятия* и *домакинства и НТООД* . Класификацията на институционалните сектори е в съответствие с изискванията на *Европейската система от сметки 1995* (ЕСС ’95)[26].

Публикуват се и данни за индекси на междубанковия пазар, ОЛП и доходност на държавните ценни книжа.

I. ДЕПОЗИТИ И КРЕДИТИ НА СЕКТОРИ *НЕФИНАНСОВИ ПРЕДПРИЯТИЯ* И *ДОМАКИНСТВА И НТООД*

Видове лихвени проценти и начини на изчисляването им

Лихвените проценти са ефективни годишни проценти. Те са среднопретеглени съответно с обемите по нов бизнес през отчетния период или със салдата към края на отчетния период. Обхващат всички лихвени плащания по депозитите и кредитите, без да включват другите разходи, свързани с тях. В лихвената статистика се представя и *годишен процент на разходите*, който представлява общата стойност на кредита за кредитополучателя, изразена като годишен процент от сумата на предоставения кредит (Директива 87/102/ЕИО за потребителския кредит, изменена и допълнена с Директива 90/88/ЕИО и Директива 98/7/ЕО).

Годишният процент на разходите включва всички лихвени плащания по кредита, както и всички такси, комисиони и други разходи за сметка на клиента, извършването на които е условие за отпускането на кредита. Изчислява се само за *кредити за потребление* и за *жилищни кредити*.

[24] Последна актуализация 25 април 2013 г.

[25] Регламент (ЕО) № 63/2002 на Европейската централна банка от 20 декември 2001 г. относно статистиката на лихвените проценти, прилагани от парично-финансовите институции по депозити и кредити на домакинства и нефинансови предприятия.

[26] Детайлната секторна класификация, съгласно изискванията на *Европейската система от сметки* (ЕСС ’95), е достъпна на страницата на БНБ в раздел www.bnb.bg/ *Статистика/ Методологически бележки/ Институционални сектори*.

Лихвената статистика представя информация за лихвени проценти и обеми по нов бизнес и по салда

- *Нов бизнес* – всяко ново споразумение между клиента и отчетната единица. Нови споразумения са договори, които за първи път определят лихвения процент, сроковете и условията по депозита или кредита. Ново споразумение е и всяко предоговаряне на лихвения процент, сроковете и/или други условия по вече съществуващ договор, когато възможността за такова предоговаряне не е заложена в него, както и предоговаряне на срок с активното участие на клиента.
- *Салда* – всички задължения на отчетните единици към техните клиенти по депозити, както и всички вземания на отчетните единици по кредити (с изключение на тези, които са класифицирани като „необслужвани експозиции“, „загуба“ и „преструктурирани експозиции“ по смисъла на Наредба № 9 на БНБ).

Разбивка по сектори

Лихвената статистика обхваща депозитите и кредитите на нефинансовите предприятия, домакинствата и НТООД, резиденти на територията на Република България.

- Сектор *Нефинансови предприятия* (сектор S.11 съгласно ЕСС ’95) – обхваща институционални единици, които са пазарни производители и чиято основна дейност е производството на стоки и/или оказване на нефинансови услуги.
- Сектор *Домакинства и НТООД* (сектори S.14 и S.15 съгласно ЕСС ’95) – включва следните подсектори:

  – *Домакинства* (сектор S.14) – личности или групи от личности като потребители и като предприемачи, произвеждащи пазарни стоки и услуги (пазарни производители), както и като производители на стоки и нефинансови услуги, предназначени предимно за собствена крайна употреба. Тук се включват и едноличните търговци и пазарните производители без независим юридически статус.

  – *Нетърговски организации, обслужващи домакинствата* (сектор S.15) – това са юридически лица, чиято основна дейност е свързана с обслужване, подпомагане и съдействие на домакинствата. Техните основни ресурси освен тези, получени от случайни продажби, се получават от доброволни парични вноски или вноски в натура от домакинствата в качеството им на потребители, от плащания, извършени от сектор Държавно управление, и от доходи от собственост. Тук се включват синдикати, политически партии, фондации, сдружения, църкви и религиозни общества, читалища, културни и спортни клубове.

Разбивка по инструменти

- *Овърнайт депозити* – депозити, които нямат определен срок и могат незабавно да бъдат изплатени в наличност или суми по тях да бъдат преведени въз основа на банково нареждане или чек без ограничения или санкции. Тук се включват и депозитите до един ден. (За този инструмент лихвените проценти и обемите по нов бизнес и по салда съвпадат).
- *Депозити с договорен матуритет* – депозити, които не са незабавно на разположение, тъй като имат договорен срок или други ограничения при ползването им. Тези депозити не могат да се използват за извършване на плащания и не са конвертируеми в пари в брой без ограничение или санкция. Включват се срочните депозити и други депозити, които имат посочените характеристики (гаранционни депозити; обезпечения; набирателни, ликвидационни сметки и др.).
- *Кредити* – вземания на отчетните единици от кредитополучателите по главници при дадени назаем средства, включително такива вземания, прехвърлени им от трети лица. В обхвата на лихвената статистика не попадат кредити, които са класифицирани като „необслужвани експозиции“, „загуба“ и „преструктурирани експозиции“ по смисъла на Наредба № 9 на БНБ. Кредитите са разделени на две подкатегории: *овърдрафт* и *кредити, различни от овърдрафт*[27]. (За *овърдрафт* лихвените проценти и обемите по нов бизнес и по салда съвпадат).

Валута – български левове

Разбивка по цел на използване (само за сектор *домакинства и НТООД*).

- *Кредити за потребление* – кредити, предоставени за покупка на стоки и услуги, употребявани лично от домакинствата.

[27] Вземанията на отчетните единици по репо сделки се включват в показател *кредити, различни от овърдрафт*.

- *Жилищни кредити* – кредити, предоставени на домакинствата с цел инвестиране в жилища за собствено ползване или наем, включително за строителство и за подобрения на жилища.
- *Други кредити* – всички останали видове кредити, предоставени на домакинствата, включително кредити за обучение и лечение. В показателя се включват всички кредити с търговска или производствена цел, както и кредитите за *НТООД*.

Разбивка по договорен размер на кредита (само за сектор *нефинансови предприятия*)

- *Кредити с размер до левовата равностойност на 1 млн. евро* (границата от 1 млн. евро се отнася за всеки отделен кредит).
- *Кредити с размер над левовата равностойност на 1 млн. евро* (границата от 1 млн. евро се отнася за всеки отделен кредит).

Разбивка по договорен срок

- *Оригинален матуритет* – първоначално определен срок, преди изтичането на който кредитът не може да бъде погасен, а депозитът изплатен, без да бъде наложена санкция.
- *Период на първоначално фиксиране на лихвения процент* – периодът от време, през който лихвеният процент, определен в договора за кредит, не може да се променя.

Отчетен период

Отчетният период е един календарен месец. За целите на лихвената статистика по *салда* се предоставя информация към последния календарен ден на отчетния месец. Информацията по *нов бизнес* обхваща всички нови споразумения, договорени през отчетния месец.

Политика на ревизии

В съответствие с изискванията, заложени в документа на Европейската централна банка Насоки ЕЦБ 2007/9[28], ревизии на данни за минали периоди по правило могат да бъдат извършвани с публикуването на данните за март, юни, септември и декември. Така се осигурява съответствие между паричната и лихвената статистика.

Ревизии на публикувани данни се извършват в следните случаи:

- Получаване на допълнителна информация, неправилна класификация, усъвършенстване на отчетните процедури и отстраняване на допуснати грешки в предоставените данни от страна на отчетните единици;
- Промяна в методологическите стандарти за паричната и за лихвената статистика.

Извършените ревизии се означават с буква **р**.

Източници на данни

Отчетни единици са всички банки в Република България, в т.ч. клоновете на чуждестранни банки. В съответствие с изискванията на Регламент (ЕО) № 2533/98 на Съвета от 23 ноември 1998 г. относно събирането на статистическа информация от ЕЦБ, националните централни банки следва да не публикуват данни, когато могат да бъдат идентифицирани конкретни отчетни единици. В тези случаи общият показател е възможно да не е равен на сумата от неговите компоненти.

II. МЕЖДУБАНКОВ ПАЗАР

Обхват

- *Основен лихвен процент* (ОЛП) – ОЛП за текущия месец е равен на средната аритметична величина от стойностите на индекса ЛЕОНИА за работните дни на предходния календарен месец.

Индекси на междубанковия пазар:

– *ЛЕОНИА (LEONIA: LEv OverNight Interest Average)* – лихвен процент по реални сделки с необезпечени овърнайт депозити в левове, предоставени на българския междубанков пазар;
– *СОФИБОР (SOFIBOR: SOFia InterBank Offered Rate)* – фиксинг на котировките на необезпечени депозити в левове, предлагани на българския междубанков пазар. Той се изготвя за набор от срочности всеки работен ден като средна величина от котировките „продава“, подадени от представителна група банки;
– *EONIA (Euro OverNight Index Average)* и *EURIBOR (EURo InterBank Offered Rate)*.

[28] Насоки на Европейската централна банка от 1 август 2007 г. относно паричната статистика и статистиката на финансовите институции и пазари (преработени) (ЕЦБ/2007/9), изменени с Насоки ЕЦБ/2008/31 и Насоки ЕЦБ/2009/23.

Обработка на данните

- Месечните стойности на индексите са изчислени като средноаритметични от дневните стойности.

Отчетен период

Отчетният период е един календарен месец.

Източници на данни

- Дирекция „Банкова политика“ на БНБ – за *ОЛП*, *ЛЕОНИА* и *СОФИБОР*.
- ЕЦБ – за индексите *EONIA* и *EURIBOR*.

III. ДОХОДНОСТ НА ДЪРЖАВНИ ЦЕННИ КНИЖА. ДЪЛГОСРОЧЕН ЛИХВЕН ПРОЦЕНТ ЗА ОЦЕНКА НА СТЕПЕНТА НА КОНВЕРГЕНЦИЯ

Обхват

- *Доходност, постигната на вторичния пазар* при сделки с лихвоносни държавни ценни книжа (ДЦК).
- *Дългосрочен лихвен процент за оценка на степента на конвергенция (ДЛП)* – определя се на база доходността до падеж на вторичния пазар по дългосрочна ценна книга (бенчмарк), емитирана от Министерството на финансите (сектор *централно държавно управление*) и деноминирана в национална валута. ДЛП се изчислява в съответствие с изискванията на Европейската централна банка. Допълнителна информация за ДЛП е публикувана на интернет страницата на БНБ (*Статистика/Парична и лихвена статистика/Лихвена статистика/Дългосрочен лихвен процент за оценка на степента на конвергенция*).

Обработка на данните

- Постигнатата доходност по ДЦК е среднопретеглена ефективна доходност до падеж от индивидуалните сделки между първичните дилъри на ДЦК през отчетния период. Използвана е *ISMA* формула и бройна конвенция ACT/365. Ценните книжа са групирани според оригиналния си матуритет.

Отчетен период

Отчетният период е един календарен месец.

Източник на данни

Управление „Фискални услуги“ – за доходността на ДЦК.

IV. РАЗПРОСТРАНЕНИЕ НА ИНФОРМАЦИЯТА

Българската народна банка публикува на интернет страницата си пълен комплект от таблици с данни за лихвената статистика в база данни, организирана в динамични редове в раздел *Статистика/Парична и лихвена статистика/Лихвена статистика/Лихвена статистика*.

Таблици с избрани показатели, представителни за лихвената статистика, се публикуват в електронното издание „Лихвена статистика“, в отчетите за първото полугодие и в годишните отчети на Българската народна банка.

Данните се предоставят едновременно на всички потребители, като датите за публикуване са обявени в Календара за разпространение на статистически данни[29].

V. КОНТАКТИ

За въпроси по данните и прилаганата методология, можете да се обръщате към пресцентъра на Българската народна банка (*press_office@bnbank.org*) или към Даниела Добрева, началник на отдел „Парична и банкова статистика“ (*dobreva.d@bnbank.org*).

[29] Календарът за разпространение на статистически данни се публикува на страницата на БНБ в раздел www.bnb.bg/*Пресцентър/Събития/Календар.*

2 Външен сектор

Информацията за външния сектор обхваща четири основни категории:
а) платежен баланс;
б) търговия със стоки;
в) дългови индикатори;
г) валутни курсове.

Платежен баланс[30]

Българската народна банка съставя и отчита платежния баланс на страната на основание чл. 42 от Закона за Българската народна банка (обн., ДВ, бр. 46 от 10.VI.1997 г., изм., ДВ, бр. 59 от 2006 г.). Информацията за нуждите на статистиката на платежния баланс се събира на основание на чл. 42 от Закона за БНБ и чл. 710 на Валутния закон (обн., ДВ, бр. 83 от 21.IX.1999 г., изм. и доп., бр. 60 от 2003 г.) и се обработва от отдел „Платежен баланс и външен дълг“ към дирекция „Статистика“ на БНБ при запазване на нейната пълна конфиденциалност. Българската народна банка изготвя и публикува както аналитичното, така и стандартното представяне на платежния баланс в съответствие с петото издание на *Ръководството по платежен баланс* (МВФ, 1993) и с *Ръководните правила на Европейската централна банка*[31].

Методологията за отчитане на платежния баланс е концептуално свързана с тази на *Системата на националните сметки (СНС)*. Статиите на платежния баланс кореспондират в голяма степен със съответните елементи на сметка *Останал свят* от СНС.

Съществува тясна взаимовръзка и между *Международната инвестиционна позиция* и платежния баланс. Финансовата сметка на платежния баланс представя трансакциите (потоци) на една икономика, свързани с външните ѝ финансови активи и пасиви, които се отразяват върху размера на притежаваните външни финансови активи и пасиви, отчитани в международната инвестиционна позиция.

I. Счетоводни принципи и стандарти

Основното правило, прилагано при съставянето на платежния баланс на България, е прилагането на *двойното счетоводно записване*. Като **кредит, с положителен знак**, се записват: износ на стоки и услуги, получен и начислен доход, компенсиращи записи за безвъзмездно получени реални и финансови ресурси (трансфери), увеличение на финансовите пасиви и намаление на финансовите активи. Като **дебит, с отрицателен знак**, се записват: внос на стоки и услуги, платен и начислен доход, компенсиращи записи на безвъзмездно предоставени реални и финансови ресурси, увеличение на финансовите активи и намаление на финансовите пасиви.

Времето на записване на операциите в платежния баланс е моментът на смяна на собствеността.

Оценяването на трансакциите се извършва на базата на пазарните цени. Ако пазарните цени на трансакциите не са известни, като приближение за тях се използват средни пазарни цени.

Промените в стойността на притежаваните активи или пасиви към чужбина, които се дължат на валутнокурсови и преоценъчни разлики, не се отразяват в платежния баланс.

Платежният баланс на България се отчита в евро и в левове. Преизчисляването в съответната валута се извършва чрез валутния курс към момента на трансакцията. Ако той не е известен или е неприложим по други практически причини, се използва средният за отчетния период валутен курс.

II. Компоненти на платежния баланс

Компонентите на платежния баланс се съставят посредством *Системата за отчитане на международните трансакции* (СОМТ), която включва: 1) отчети на банките, и 2) отчети на предприятията, които имат банкови сметки в чужбина (относно международните операции на резидентите). Тези отчети обхващат всички компоненти на таблицата на платежния баланс. От 1 януари 2010 г. прагът, над който банките имат задължение да предоставят информация за целите на статистиката на платежния баланс, бе увеличен от 25 000 лв. на 100 000 лв. Информацията по определени компоненти на платежния баланс, събирана чрез СОМТ, се замества с данни от други източници: 1) данни за вноса и износа на стоки, предоставяни от НСИ, 2) оценки на БНБ за статиите *Пътувания*, *Пътнически транспорт*, *Компенсация на наетите*, *кредит* и *Парични преводи*

[30] Актуализирани методологически бележки към 17 юни 2013 г.
[31] *Guideline of The European Central Bank on the Statistical Reporting Requirements of The European Central Bank in the Field of Balance of Payments Statistics, The International Reserves Template and International Investment Position Statistics* (ECB/2004/15).

от българи, живеещи постоянно в чужбина, кредит, 3) проучване сред предприятията с преки чуждестранни инвестиции и отчети на предприятията с преки инвестиции в чужбина, 4) отчети на банки, други небанкови финансови институции, застрахователни компании и пенсионни фондове за статия *Портфейлни инвестиции, активи*, 5) данни на Централния депозитар АД за статия *Портфейлни инвестиции, пасиви*, 6) отчети от други институции, 7) отчети на предприятия, получили (предоставили) финансови кредити от (на) нерезиденти, и 8) отчети на предприятия по други задължения и вземания (различни от финансови кредити) към нерезиденти.

В аналитичното представяне компонентите на платежния баланс са класифицирани в следните основни категории:

А. Текуща сметка

Текущата сметка обхваща получаването и предоставянето на ***стоки и услуги***, ***доход*** и ***текущи трансфери*** между страната и останалия свят. Потоците, записани в кредитната страна, представляват тази част от брутния вътрешен продукт, предоставени на останалия свят (износ на стоки и услуги), както и предоставянето на фактори на производство, изразени чрез получен (или който следва да бъде получен) доход – компенсации на наетите и инвестиционен доход (лихви, дивиденти и др.). Включват се също така и компенсиращи записи за безвъзмездно получени реални и финансови ресурси (трансфери).

Потоците в дебитната страна представляват брутният продукт, създаден в останалата част на света и придобит от националната икономика (внос на стоки и услуги), както и придобиването на фактори на производство, изразени чрез платен (или който следва да се плати) доход. Включват се също така и компенсиращи записи за безвъзмездно предоставени реални и финансови ресурси.

• Статията *Стоки* в текущата сметка на платежния баланс обхваща преносими стоки, за които е налице смяна на собствеността между резиденти и нерезиденти. Данните за вноса и износа *FOB* (*Free on board*) са базирани на митнически декларации, като кодовете, използвани в тях, са по *Хармонизираната система за описание и кодиране на стоките* на Световната митническа организация, въведена през 1988 г. и допълнена през 1992 г. Считано с данните за януари 2006 г. Българската народна банка и Националният статистически институт съвместно прилагат разработената от тях методология за оценка на вноса по цени *FOB* и на приходите и разходите за товарен транспорт.[32] Методологията се базира на анализ на съотношенията *CIF/FOB* при вноса на стоки в зависимост от различните видове доставки по вноса, както и от използвания транспорт и националност на превозвача.

При представяне на географското разпределение на данните за износа и вноса в платежния баланс на страната се следват следните правила:

Съгласно европейските регламенти, при търговия със страни – членки на ЕС:

- при пристигания страната партньор е държава-членка, от която стоките се изпращат за България.
- при изпращания страната партньор е държава-членка, за която се изпращат стоките.

При данните за търговията със страни извън ЕС:

- при внос страната партньор е тази, която е произвела стоката, наречена „страна на произход“.
- при износ страната партньор е тази, която ще потребява стоките, наречена „страна на потребление“.

Източници: Източник на данните от началото на 2003 г. до края на 2006 г. бе Агенция „Митници“, а за предишни години – „Информационно обслужване“ АД (дирекция ИИЦ). Българската народна банка и НСИ получаваха данните за вноса и износа, допълваха ги с друга информация и допълнително ги обработваха. С въвеждането на системата *Интрастат* (въведена със Закона за статистика на вътрешнообщностната търговия със стоки, ДВ, бр. 51 от 2006 г.) с данните за януари 2007 г. настъпиха промени в начина на отчитане на външната търговия на България с останалите държави – членки на ЕС.

Прилагането на системата *Интрастат* доведе до промяна на сроковете за получаване и обработка на данните. Информация за износа (изпращания) и вноса (пристигания) на стоки се предоставят от *Интрастат*-операторите (фирмите, задължени да предоставят информация) на Националната агенция по приходите в срок до 14 дни след изтичането на отчетния месец. Тези данни се изпращат на Националния статистически институт за последваща обработка. Той следва да пре-

[32] Данните за 2002–2005 г. са базирани на тази методология за оценка на вноса по цени *FOB* и на приходите и разходите за товарен транспорт.

доставя на Евростат обобщени месечни данни (без детайли по държави и стоки) в срок до 42 дни след изтичането на отчетния месец. Подробните данни за изпращанията и пристиганията на стоки се предоставят на Евростат в срок до 70 дни след края на отчетния месец.

БНБ получава от НСИ обобщени данни (без детайли по държави и стоки) за стокооборота на страната с другите държави – членки на ЕС, в срок до 35 дни след изтичането на отчетния месец и към тези данни се добавят данните на Агенция „Митници“ за търговията с трети страни. Поради това с публикуването на отчета на платежния баланс за отчетния месец са публикувани само обобщени данни за вноса и износа на стоки. Детайлни данни за изпращанията и пристиганията на стоки БНБ получава от НСИ в срок до 60 дни след изтичането на отчетния месец.

В резултат на тази промени графикът за отчитане на данните за външната търговия от БНБ е следният:

- Предварителни обобщени данни (без детайли по държави и стоки) за отчетния месец се публикуват в срок до 42 дни след изтичане на отчетния месец в таблицата за платежния баланс.
- Предварителни подробни данни (с детайли по държави и стоки) за отчетния месец се предоставят на потребителите в срок не по-рано от 73 дни след изтичане на месеца.
- Частта „Външната търговия на България“ от материала „Платежен баланс на България“ се подготвя тримесечно, в срок не по-рано от 73 дни след края на тримесечието.

Поддържаните серии от данни за вноса и износа на страната на интернет страницата на БНБ се обновяват в срок не по-рано от 73 дни след изтичане на отчетния месец.

БНБ и НСИ взаимно съгласуват данните за вноса и износа, преди да ги публикуват.

• Статията *Услуги* обхваща *транспортни, туристически* и *други услуги*.

Българската народна банка извлича данните за *товарния транспорт* от данните за външната търговия и за *пътническия транспорт* от данните за туризма на базата на оценки.

От 2006 г. приходите от товарен транспорт се формират от оценката на приходите на местни превозвачи, свързани с износа на стоки от страната. Разходите се калкулират като оценка на разходите, направени от местни лица, в полза на чуждестранни превозвачи, свързани с вноса на стоки в страната. Приходите и разходите се оценяват по типове транспорт и националност на превозвача. С въвеждането на системата *Интрастат* от януари 2007 г. настъпиха промени и в начина на оценяване на приходите и разходите от товарен транспорт на България с останалите държави – членки на ЕС. Поради по-дългия срок за получаване от НСИ на подробни данни за търговията на България с останалите държави – членки на ЕС, към датата на публикуване на първоначалния отчет за платежния баланс за съответния месец (42 дни след края на отчетния период) предварителната оценка за приходите и разходите от товарен транспорт е изчислена въз основа на данните от предходни години. Тези оценки подлежат на ревизия след получаване на предварителните подробни данни (с детайли по държави и стоки) за търговията с останалите държави – членки на ЕС, за отчетния месец.

Статия *Пътувания* обхваща стоки и услуги, включително тези, свързани със здравни и образователни услуги, предоставени на туристи, пътуващи служебно или лично. До края на 2006 г. данните за туризма се базират на данни от Министерството на вътрешните работи относно броя на туристите, пресекли границата, както и на оценки на разходите, извършени от един турист на база на методология за оценяване на приходите и разходите от туристически услуги – *Методология за оценка на приходите и разходите от пътувания и туризъм в платежния баланс на България* (Българска народна банка, Министерство на търговията и туризма, 18 ноември 1999 г.).

От началото на 2007 г. данните за броя на чуждестранните граждани, посетили страната, се базират на информация от НСГП и дооценки на НСИ. С данните за януари 2010 г. БНБ въведе нова методология за оценка на приходите и разходите за пътувания и пътнически транспорт. Най-общо моделът за оценка на статия *Пътувания* се базира на произведението на броя на презграничните пътувания по размера на направените разходите за едно пътуване от съответния тип (за по-подробна информация виж *Методология за оценка на статии „Пътувания“, „Пътнически транспорт“ и „Компенсация на наетите – кредит“ на платежния баланс на България* (Българска народна банка, март 2010 г.). Оценките на НСИ за броя и структурата на презграничните пътувания се базират на данни от Министерството на вътрешните работи относно броя на пресичанията на държавната граница и дооценки на института. Оценките на размера на разходите за едно пътуване са резултат от данните, събрани от проведеното от БНБ *Проучване на границата сред пътуващите български и чуждестранни граждани (юли 2007 – август 2008 г.)*. С публикуването на данните за януари 2010 г. бяха ревизирани данните за периода 2007–2009 г.

Статията *Други услуги* обхваща постъпленията и плащанията по всички останали категории услуги, различни от тези, свързани с транспорт или пътувания (съобщителни, строително-монтажни, финансови, застрахователни, лизингови, в областта на науката, културата и спорта и др.).

Източници на информация по тази статия до края на 2009 г. са отчетите на банките за извършения от тях и техните клиенти износ и внос на нефакторни услуги и на фирмите, които предоставят тримесечна информация за сметките си в чужбина. От 1 януари 2010 г. влезе в сила Регламент (ЕО) № 924/2009 на Европейския парламент и на Съвета от 16 септември 2009 г. относно презграничните плащания в рамките на Общността и за отмяна на Регламент (ЕО) № 2560/2001, с който се повиши до 100 000 лв. прагът, под който са премахнати задълженията за отчитане въз основа на сетълмент, наложени на доставчиците на платежни услуги за целите на статистическото отчитане на платежния баланс, които са свързани с платежни операции на техни клиенти. Качеството и обхватът на събираната от банките информация зависи в голяма степен от размера на прага, над който банките докладват на БНБ информация за извършвани от тях операции между резиденти и нерезиденти. Въвеждането на праг от 50 000 евро, считано от 1 януари 2010 г., при липса на алтернативен източник, би довело до силно влошаване качеството на данните за платежния баланс на страната и преди всичко на текущата сметка. Направеният анализ показва, че загубата на информация при някои видове услуги би достигнала до 90%. Поради това БНБ промени методологията за събиране на данни за износа и вноса на услуги и някои други операции в текущата сметка на платежния баланс. От началото на 2010 г. БНБ провежда регулярно тримесечно проучване на постъпленията и плащанията между местни и чуждестранни лица във връзка с получаването и предоставянето на услуги, възнаграждения, осигуровки и безвъзмездните постъпления и плащания, които се включват в текущата сметка на платежния баланс. Въз основа на информацията от това проучване едновременно с данните за януари 2011 г. са публикувани ревизирани данни по месеци за 2010 г. За целите на месечното отчитане на платежния баланс се използват данни от банките за постъпленията и плащанията, свързани с износ и внос на услуги над прага от 100 000 лв., както и дооценки на БНБ за постъпления и плащания под прага от 100 000 лв. След получаването на тримесечните данни от проучването сред предприятията, извършващи внос и износ на други услуги, горните данни подлежат на ревизия.

• Статията *Доход* включва две категории: 1) *компенсации на наетите,* и 2) *инвестиционен доход*. *Компенсациите на наетите* обхващат надници, заплати и други плащания към нерезиденти, работещи в страната, или получени от резидентите, работещи в чужбина. Компенсациите на наетите обхващат и доход, реализиран в резултат от неофициална заетост. За периода от април 2001 г. до декември 2006 г. БНБ оценява този поток съгласно *Методологията за оценка на потоците, дължащи се на неофициална заетост*, 14 март 2006 г.[33] С данните за януари 2010 г. бе въведена нова методология за оценка на кредитната страна на статия *Компенсациите на наетите* (виж *Методология за оценка на статии „Пътувания“, „Пътнически транспорт“ и „Компенсация на наетите – кредит“ на платежния баланс на България* (Българска народна банка, март 2010 г.)). С публикуването на данните за януари 2010 г. бяха ревизирани данните за периода 2007–2009 г.

Инвестиционният доход покрива постъпления и плащания на доход, свързан с външни финансови активи и пасиви – по преки инвестиции (дивиденти и реинвестирана печалба), портфейлни инвестиции, други инвестиции и по резервни активи.

Главните източници на информация по статия *Доход* са отчетите на банките, другите небанкови финансови институции, застрахователните компании и пенсионните фондове, нефинансовите предприятия, Министерството на финансите и Българската народна банка.

• *Трансфери* са всички реални ресурси и финансови средства, предоставени безвъзмездно от една икономика на друга. *Текущите трансфери* засягат пряко нивото на разполагаемия доход на една икономика и потреблението на стоки и услуги. В този смисъл текущите трансфери намаляват дохода и потребителските възможности на страната донор и увеличават дохода и потребителските възможности на страната получател. В *Текущи трансфери* се включват постъпилите средства по предприсъединителните и присъединителните фондове на Европейския съюз, парични преводи от частни лица, както и дарения, помощи, наследство, печалби от лотарии, пенсии, данъци, вноски за социални осигуровки и др. С данните за януари 2010 г. БНБ въведе нова *Методология за оценка на статия „Парични преводи от българи, живеещи постоянно в чужбина*“. Статията *Парични преводи от българи, живеещи постоянно в чужбина* е подстатия на статията *Текущи трансфери, кредит* в текущата сметка на платежния баланс и е балансираща статия за безвъзмездно получени ресурси в брой или в натура.

[33] Данните от април 2001 г. са базирани на тази методология.

Въвеждането на новата методология за отчитане на тези потоци се налага основно поради промяна в официалния праг на отчитане на банките и поради необходимост от обхващане на трансферите, извършени не само по официален път, но и по неофициални канали.

Оценките на емигрантските преводи се базират на умножението на броя български емигранти, превеждащи пари към техни близки, по сума на средния трансфер. Тези изчисления се правят съответно за официалния и неофициалния канал на трансфериране. Сумирането на средствата, трансферирани по двата канала, представлява общата сума на преводите от български емигранти.

Данните за броя на българските емигранти се базират на информация от Държавната агенция за българите в чужбина, българските посолства в чужбина и данни на Евростат. Данните за процента на български емигранти, трансфериращи към техни близки в страната, за дела на трансфериращи по официален канал и неофициален канал и за средния трансфер за всеки от трансферните канали се базират на данни от *Проучване на границата сред пътуващите български и чуждестранни граждани (август 2007 – юли 2008 г.),* проведено от БНБ чрез външен изпълнител. С публикуването на данните за януари 2010 г. бяха ревизирани данните за периода 2007–2009 г.

Източници: Оценки на Българската народна банка, данни за текущите трансфери от Министерството на финансите, Българския червен кръст, Агенцията за чуждестранна помощ и от системата за отчитане на информацията от банките за преводите и плащанията между местни и чуждестранни лица.

Б. Капиталова сметка

Капиталовата сметка включва две категории: 1) *капиталови трансфери,* и 2) *придобиване или предоставяне на нематериални, нефинансови активи*. Когато са в натура, капиталовите трансфери включват: 1) прехвърляне на собственост на основни средства, или 2) безвъзмездно опрощаване на пасив от страна на кредитора. Когато е налице плащане, един трансфер е *капиталов,* когато е свързан със или зависим от придобиване или предоставяне на основни средства (например инвестиционни субсидии).

Източници: Българската народна банка получава данни за капиталовата сметка от Министерството на финансите (за капиталови трансфери от фондовете от Европейския съюз), тримесечните отчети на предприятията от нефинансовия сектор, месечните отчети на нотариусите и др.

В. Финансова сметка

Финансовата сметка обхваща всички трансакции (реално извършени и начислени) във външните финансови активи и пасиви на една икономика. Външните активи и пасиви са класифицирани основно според типа на инвестицията. *Финансовата сметка* включва: 1) *преки инвестиции*, 2) *портфейлни инвестиции*, и 3) *други инвестиции*.

• *Преки инвестиции* включва преки инвестиции в чужбина, преки инвестиции в страната и сливания и придобивания. *Пряка инвестиция* е категория в международните инвестиции, при която резидент на една икономика – пряк инвеститор, придобива дълготраен интерес (поне 10% от дяловия капитал или правото на глас) в предприятие, намиращо се в друга икономика – пряко инвестиционно предприятие. Пряката инвестиция включва както първоначалната трансакция, чрез която се установява отношението между прекия инвеститор и прякото инвестиционно предприятие, така и всички последващи трансакции между тях. Трансакциите могат да касаят промяна в участието на прекия инвеститор в капитала на инвестиционното предприятие, промяна във вътрешнофирмената задлъжнялост, както и дела на прекия инвеститор в неразпределената печалба/загуба на предприятието за отчетния период. Преките инвестиции в чужбина се отчитат като актив, преките инвестиции в България – като пасив.

В подстатията *Сливания и придобивания* се отразяват всички сделки по сливания и придобивания, с цел да се елиминира тяхното влияние върху отчитаните данни за преките инвестиции в страната. Международната практика показва, че извършването на такива трансакции като цяло не води до увеличаване на производствените мощности и на заетостта, както и че направените изводи от анализа на данните за преките инвестиции, в които са включени данните за сделки по сливане и придобиване, могат да бъдат неточни относно размера на инвестициите, тяхната динамика, отраслова и географска структура.[34]

Източници: Българската народна банка получава месечни данни за преките инвестиции в страната от Агенцията за приватизация, Централния депозитар и от системата за отчитане на информацията от банките за преводите и плащанията между местни и чуждестранни лица, нотариусите и

[34] Виж *European Central Bank, Eurostat, Foreign Direct Investment Task Force Report, March 2004*, параграф 332.

службите по вписванията; тримесечни данни – от Комисията за финансов надзор, от предприятията с чуждестранно участие, Националния статистически институт, от управление „Банков надзор“ на БНБ, от застрахователните и пенсионноосигурителните дружества; годишни данни – от НСИ за размера на чуждестранните инвестиции в предприятията от нефинансовия сектор.

За преките инвестиции в чужбина Българската народна банка използва информация от формите за декларираме в БНБ на преките инвестиции, от тримесечните отчети на предприятия от нефинансовия сектор и от системата за отчитане на информацията от банките за статистиката на платежния баланс.

• *Портфейлни инвестиции* включва портфейлни инвестиции – активи, и портфейлни инвестиции – пасиви.

Портфейлните инвестиции са вложения в акции, когато техният размер не надвишава 10% от дяловия/акционерния капитал на дружеството, вложения в облигации, бонове, инструменти на паричния пазар или други търгуеми ценни книжа.

Главните източници на информация за статия *Портфейлни инвестиции, пасиви* са от Министерството на финансите, Българската народна банка, банките, предприятията, притежаващи сметки в чужбина, и Централния депозитар.

Данни относно активите на страната под формата на портфейлни инвестиции се предоставят от банките (по отношение на портфейлни инвестиции както за тяхна сметка, така и за сметка на техни клиенти), другите финансови институции, застрахователните компании и пенсионните фондове, БНБ и от Министерството на финансите.

• *Други инвестиции* включва търговски кредити, заеми, валутни депозити и други активи и пасиви.

В платежния баланс под *търговски кредит* се разбират вземания между партньори по търговска сделка, които не са секюритизирани с търгуеми ценни книжа.

Основен източник на информация за търговските кредити са тримесечните отчети на местните лица за техните вземания от и задължения към чуждестранни лица.

Статия *Заеми* включва получени и изплатени главници по дългосрочни и краткосрочни заеми между резидент и нерезидент, които заеми не са секюритизирани с търгуеми ценни книжа. От статия *Заеми, пасиви* се изключват трансакциите, свързани с получаване или погасяване на главници по кредити, отпуснати от МВФ, както и получаването на главници по заеми, отпуснати в подкрепа на платежния баланс. Последните се записват в съответните статии на *група Д. Резерви и друго финансиране*.

Данните за заемите се съставят на базата на информация, предоставяна от Министерството на финансите, БНБ, банките и директно от предприятията, предоставили/получили кредити към/от чужбина. Поради това, че последните се отчитат тримесечно пред БНБ, месечните данни по статията *Заеми*, *други сектори* (актив/пасив) се ревизират всяко тримесечие.

Статията *Валута и депозити* представя в актива си измененията във валутните депозити на резиденти в чужбина, а в пасива си – измененията в задълженията на банките, опериращи на територията на България, към нерезиденти в местна и чужда валута. Съгласно основните принципи, залегнали в *Ръководството по платежен баланс* (МВФ, 1993), при отчитане на промените във валутните депозити Българската народна банка елиминира промените в тях, дължащи се на валутнокурсови разлики.

Статиите *Други активи* и *Други пасиви* включват осъществените трансакции по разни разчети, непокрити в останалите категории и натрупаните просрочия на дълг.

Г. Грешки и пропуски (нето)

Грешки и пропуски (нето) е компенсаторна статия. Тя съществува в представянето на платежния баланс, защото системата за набиране на данни, която Българската народна банка използва, не е затворена, а представлява комбинация от различни източници на информация. За разлика от други статистически отчети като например паричната статистика, набирането на информацията, необходима за съставяне на платежния баланс, не може да се ограничи само до използването на счетоводните отчети на банките като единствен източник на данни.

Колебанията в *Грешки и пропуски (нето)* както в знака, така и в размера, се дължат главно на: 1) ревизии на данните за вноса и износа, 2) усъвършенстване на методологията за компилиране на отделните статии на платежния баланс, и 3) съществуването на обективни ограничения при събиране на информацията по отделни статии на баланса.

Д. Резерви и друго финансиране

• *Резервните активи* включват тези външни активи, които са на разположение и са контролирани от централната банка (правителството), и се използват за пряко финансиране на дефицити на платежния баланс. Резервните активи включват монетарното злато, специалните права на тираж, резервната позиция при МВФ, валутните активи (включващи валутни депозити и ценни книжа) и други вземания. Записванията в тази категория се отнасят до трансакциите по активите на управление „Емисионно“ на БНБ. Данните за промените в резервните активи се включват в платежния баланс, като се изчистват от промените, предизвикани от валутнокурсовите разлики и ценовата преоценка.

Тази група в аналитичното представяне на платежния баланс включва също и *Ползвани кредити от МВФ* и статията *Извънредно финансиране*. Извънредното финансиране обхваща кредитите, получени в подкрепа на платежния баланс, както и отсрочени/преструктурирани плащания и плащания на просрочия, произтичащи от проблеми с платежния баланс. В съответствие с методологията за отчитане на операциите по *извънредното финансиране* (*Ръководство по платежен баланс* на МВФ, 1993, т. 454) платените главници по кредитите, получени в подкрепа на платежния баланс, се отразяват във **Финансовата сметка,** в позицията *Други инвестиции – пасиви – Заеми – Държавно управление*.

III. Периодичност, честота и своевременност на публикациите по платежния баланс

Българската народна банка съставя и публикува месечно платежния баланс. Съгласно своя календар БНБ извършва публикациите в рамките на шест седмици (42 календарни дни) след изтичането на отчетния период.

IV. Политика на ревизиране на данните

Ревизиите на публикуваните оценки на платежния баланс са типични за много системи за набиране на данни за платежния баланс, прилагани в други страни. Те са в съответствие с *Календара на ЕЦБ за обмен на данните за платежния баланс, международната инвестиционна позиция, резервните активи в рамките на ЕСЦБ* (включващ и календар за ревизиите). С публикуването на ревизии потребителите своевременно биват информирани относно актуализираните данни по съответните статии.[35] Политиката на Българската народна банка за ревизии на данните се базира на следните принципи:

1) С данните за първия месец от всяко тримесечие се ревизират месечните данни за цялата текуща година. С данните за втория и третия месец от всяко тримесечие се ревизират данните само за предходния месец.
2) При наличие на текущи промени в резултат от събрана допълнителна информация, както и поради елиминирането на грешки, Българската народна банка своевременно информира потребителите посредством месечните прессъобщения и чрез бележките към таблицата на платежния баланс.
3) Когато се правят значителни ревизии в резултат от промени в методологията за отчитане на определени компоненти на платежния баланс или по други причини, с цел да улесни своите потребители Българската народна банка ги информира предварително за предстоящите промени.

V. Разпространение на информацията

Българската народна банка разпространява месечните данни за платежния баланс чрез страницата си в интернет – *www.bnb.bg*

Данните се публикуват също така и в отчетите за първото шестмесечие и годишните официални отчети на Българската народна банка. Данните се предоставят едновременно на всички потребители.

VI. Контакти

Въпроси по методологията, прилагана от Българската народна банка, или относно публикуваните данни по платежния баланс можете да изпращате на Емил Димитров, директор на дирекция „Статистика“, и на Лиляна Банчева, началник на отдел „Платежен баланс и външен дълг“, по електронната поща на адреси съответно *Dimitrov.E@bnbank.org* и *Bancheva.L@bnbank.org* или по пощата на следния адрес:

[35] Годишните данни за преките чуждестранни инвестиции в страната се ревизират с 15 месеца закъснение след изтичането на отчетния период (след получаване на годишните данни на НСИ за предприятията от нефинансовия сектор).

Българска народна банка
Отдел „Платежен баланс и външен дълг“
Пл. „Княз Александър I“ № 1
1000 София

Внос и износ

I. Източници на данни

Източник на данните от началото на 2003 г. до края на 2006 г. бе Агенция „Митници“, а за предишни години „Информационно обслужване“ АД (дирекция ИИЦ). Българската народна банка и НСИ получаваха данните за вноса и износа, допълваха ги с друга информация и допълнително ги обработваха. До края на 2006 г. всички фирми, извършващи внос или износ на стоки, бяха задължени да декларират тази дейност чрез митнически декларации.

След 1 януари 2007 г. фирмите, извършващи стокообмен с държавите – членки на ЕС, се отчитат по системата *Интрастат* (въведена със Закона за статистика на вътрешнообщностната търговия със стоки, ДВ, бр. 51 от 2006 г.). Съгласно закона фирмите, които имат оборот над определения от НСИ праг за декларираме, подават *Интрастат*-декларации пред Националната агенция по приходите. Агенцията следва да извършва контрол на обхвата на задължените лица, да следи за изпълнение на задълженията им по системата *Интрастат*, както и да контролира достоверността на предоставяните данни. Данните от *Интрастат*-декларациите се изпращат на НСИ за последваща обработка.

Вносът и износът с трети страни (извън ЕС), както и движението на стоки в ЕС, осъществявано под митнически контрол, продължават да се отчитат чрез митнически декларации, като Агенция „Митници“ предоставя данните за обработка на НСИ. Институтът обединява тези данни с информацията по системата *Интрастат*, обработва ги и след извършване на допълнителни оценки предоставя данните на потребителите, в т.ч. и на Българската народна банка.

II. Срокове за получаване на данните

БНБ получава от НСИ обобщени данни (без детайли по държави и стоки) за стокооборота на страната с другите държави – членки на ЕС, в срок до 35 дни след изтичането на отчетния месец. Детайлни данни за изпращанията и пристиганията на стоки БНБ получава от НСИ в срок до 60 дни след изтичането на отчетния месец. Данните за търговията с трети страни се получават от НСИ до 29-о число на месеца, следващ отчетния.

III. Основни принципи на отчитане

Износът се отчита по цени *FOB*, а вносът – по цени *CIF*, като за нуждите на платежния баланс вносът се преизчислява по цени *FOB*. Използваната система за кодиране на стоките се базира на *Хармонизираната система за описание и кодиране на стоките* на Световната митническа организация, въведена през 1988 г. и допълнена през 1992 г.

В съответствие със съвместната методология на БНБ и НСИ от 1999 г. вносът и износът се отчитат по системата на *Специална търговия*, като моментът на регистрация на трансакциите е моментът (датата) на оформяне на митническите декларации или месецът, през който са извършени вътрешнообщностните изпращания или пристигания по системата *Интрастат*. Критериите за описание на страните партньори са, както следва: *внос* – по страна на произход на стоките, *износ* – по страна на получател на стоката, т.е. последната известна страна, където стоката трябва да бъде доставена. С цел съпоставимост на поддържаните от БНБ статистически редове за вноса и износа по *Основни търговски партньори и региони* тези критерии са приложени от БНБ и за данните след 1 януари 2007 г.

Съгласно съвместната методология, преди да публикуват данни за вноса и износа, БНБ и НСИ взаимно съгласуват данните за общия размер на вноса и износа и търговското салдо.

IV. Видове таблици за вноса и износа

A. Начин на използване

За целите на икономическия анализ БНБ публикува таблиците *Начин на използване*. Основата за тяхното конструиране са 4-значните кодове по *Хармонизираната система за описание и кодиране на стоките*, групирани от гледна точка на предназначението и крайното използване на съответната стока. Основни принципи при разпределянето на стоките в съответните групи са: от една страна, целта на тяхното използване, и от друга, степента на преработката им. Таблиците са месечни, тримесечни и годишни.

Б. Основни търговски партньори и региони

В таблиците *Основни търговски партньори и региони* са включени само по-важните държави и региони за износа (вноса) на страната. Разделението на държави – членки на Европейския съюз, на групите „Европейски съюз – 15“ и „ЕС – нови държави-членки“ е в съответствие с практиката и изискванията на Евростат и ЕЦБ. Таблиците са месечни, тримесечни и годишни.

В. Основни търговски региони по начин на използване

Таблиците *Основни търговски партньори по начин на използване* представят разрез на вноса и износа на страната по географски признак и по групи стоки. Таблиците са тримесечни и годишни.

Г. Валутна структура на вноса и износа

В таблиците *Валутна структура на вноса и износа* са показани относителните дялове на различните валути в трансакциите по вноса и износа. Таблиците са тримесечни и годишни.

Във всички публикувани таблици износът е отчетен по цени *FOB*, а вносът по цени *CIF*.

V. Разпространение на информацията

Българската народна банка разпространява данните за вноса и износа на България чрез страницата си в интернет – *http://www.bnb.bg*. Данни за външната търговия на страната се включват в отчетите за първото шестмесечие и годишните официални отчети на Българската народна банка.

На страницата на БНБ в интернет са представени статистически редове за вноса и износа по *Начин на използване* и по *Основни търговски партньори и региони* от 1995 г. За тези серии съществува възможност за търсене по определен период (месец, тримесечие, година) и по група стоки (търговски партньори). Отделно за същия период са публикувани и тримесечни и годишни таблици *Основни търговски региони по начин на използване* и *Валутна структура на вноса и износа* (до декември 2006 г.).

VI. Периодичност, честота и своевременност на публикациите за вноса и износа

Поддържаните на интернет страницата на БНБ серии от данни за вноса и износа на страната се обновяват в срок не по-рано от 73 дни след изтичане на отчетния месец. В срок до шест седмици (42 дни) след края на отчетния период с публикуването на платежния баланс за отчетния месец се публикуват само обобщени данни за вноса и износа на стоки.

VII. Политика на ревизиране на данните

Съгласно установената практика БНБ прави месечни ревизии на данните си за последните три месеца, а тримесечно ревизира данните за всички месеци на отчетната година. В случай че получава непълни и/или некачествени данни, БНБ може да извършва и по-чести ревизии на данните за месеците на отчетната година.

VIII. Контакти

Допълнителна информация по методологията или публикуваните данни за външната търговия и платежния баланс можете да получите от Лиляна Банчева, началник на отдел „Платежен баланс и външен дълг“, тел. (+359 2) 9145 1439, електронен адрес *Bancheva.L@bnbank.org*.

Брутен външен дълг[36]

При отчитане на брутния външен дълг на страната Българската народна банка се придържа към международните стандарти и изисквания, заложени в *Ръководството по статистика на външния дълг*, подготвено от няколко международни организации и издадено от МВФ[37], и в *Ръководството по платежен баланс*, МВФ, 5-о издание, 1993 г. Това осигурява, от една страна, международна съпоставимост на данните, а от друга – съпоставимост между информацията за външния дълг с тази на платежния баланс, на международната инвестиционна позиция и на националните сметки. Данните за брутния външен дълг са и важен източник на информация за определени статии на платежния баланс и на международната инвестиционна позиция.

Българската народна банка изготвя и разпространява месечни статистически данни за брутния външен дълг, разпределен по институционални сектори.

Публикациите обхващат месечни данни относно: 1) размера на брутния външен дълг, 2) обслужване на брутния външен дълг, и 3) новополучените кредити и депозити. Тримесечно с данните към края на отчетното календарно тримесечие се публикува и допълнителна информация по кредитори.

[36] Актуализирани методологически бележки към 23 юли 2013 г.

[37] *External Debt Statistics: Guide for Compilers and Users, IMF, 2003 (Bank for International Settlements, The Commonwealth Secretariat, Eurostat, International Monetary Fund, Organization for Economic Co-operation and Development, The Paris Club Secretariat, The United Nations Conference on Trade and Development, the World Bank).*

I. Счетоводни принципи и стандарти

При изготвяне на статистическите данни по дълга БНБ се придържа към **международната дефиниция за външния дълг**: „Брутният външен дълг към даден момент представлява размерът на текущите и безусловни задължения, изискващи плащане(ия) на главница и/или лихва от дебитора в даден бъдещ момент, които се дължат на нерезиденти от резидентите на дадена икономика.“[38]

Основният критерий за включване на едно задължение към размера на външния дълг на страната е то да бъде **емитирано от резидент и да се дължи на нерезидент**[39], без значение дали е емитирано на местните или на международните финансови пазари. При трансакциите също се отчитат само сделки, осъществени между резидент и нерезидент. В таблиците за дълга БНБ отчита само размера **на реално отпуснатите, а не на договорените траншове**.

Размерът на задълженията се отчита по **номинална, а не по пазарна стойност** дори когато са налице търгуеми дългови инструменти. Брутният външен дълг на България се отчита в евро.

При съставяне на данните по дълга разделението между краткосрочен и дългосрочен дълг се базира на **оригиналния, а не на остатъчния срок до падежа**. В дългосрочния дълг се включват всички задължения с оригинален срок до падежа над 1 година или с неопределен срок, както и всички задължения по преки инвестиции[40], а в краткосрочния – тези със срок до падежа 1 година или по-малко. Към размера на краткосрочния дълг се отнасят и просрочията на дължими лихви и главници.

II. Компоненти на брутния външен дълг

А. По институционални сектори

Структурата на таблицата за размера на брутния външен дълг е в съответствие с изискванията на *Ръководството по статистика на външния дълг*, подготвено от няколко международни организации и издадено от МВФ.

При представянето на дълга основното разделение е по институционални сектори – държавно управление, централна банка, банки и други сектори. Задълженията, свързани с преки инвестиции, са публикувани на отделен ред с оглед тяхната специфика. Класификацията по институционални сектори е в съответствие с *Ръководството по платежен баланс*, МВФ, 5-о издание, 1993 г. В рамките на всеки сектор задълженията са класифицирани според срочността им краткосрочни и дългосрочни, и по видове дългови инструменти.

Държавно управление

Дългът на сектор *държавно управление* обхваща: 1) дълга на централното правителство, 2) дълга на местните органи на управление, 3) дълга на социалноосигурителните фондове, и 4) дълга на други институции с нестопанска цел, които се контролират и финансират от държавата. Дългът на банки и небанкови предприятия с повече от 50% държавна собственост, които функционират като предприятия със стопанска цел, или т.нар. квазикорпорации, не се включва в размера на дълга на сектор *държавно управление*, а към съответните институционални сектори – *банки* или *други сектори*. Дългът на сектор *държавно управление* е дългосрочен и е представен по видове дългови инструменти. Основните подстатии са *Облигации* и *Заеми*. В статия *Заеми* се включват всички задължения на държавно управление, които не са секюритизарани с търгуеми ценни книжа. Към този раздел се отнасят също така и кредитите, отпуснати на правителството от МВФ. В подстатия *Облигации* се отчитат задълженията на правителството по емитирани от него ценни книжа на вътрешния и на международните финансови пазари, като се спазва резидентния принцип. В тази подстатия се записва целият размер на емисията в чужбина (брейдиоблигации, еврооблигации и глобални облигации). Частта от емисията в чужбина, притежавана от резиденти към края на отчетния период, се отчита с отрицателен знак в статия *Облигации, притежавани от резиденти*. В подстатия *Облигации* се отчитат и държавните ценни книжа и компенсаторните инструменти, емитирани от правителството на вътрешния пазар и притежавани от нерезиденти.

Източници на данни: Основен източник на данни е *Регистърът на държавния и държавногарантирания дълг* на Министерството на финансите (до 31.XII.2002 г. източник на данни бе *Системата за регистриране, обслужване и управление на дълга* на Министерството на финансите и на Българската народна банка). Други източници на данни са дирекция „Депозитар на държавни и гарантирани от държавата дългове“ на БНБ, Централен депозитар АД и банките. Източник на дан-

[38] Пак там, с. 7, параграф 2.3.
[39] За дефинициите на резидент и нерезидент виж Ръководство по платежен баланс, МВФ, 5-о издание, 1993 г., параграфи 57–58.
[40] *External Debt Statistics: Guide for Compilers and Users*..., параграфи 3.14 и 7.5.

ните за притежаваните от местни лица ценни книжа, емитирани в чужбина, са банките и инвестиционните посредници.

Централна банка

В този сектор в съответствие с международната методология по статистика на външния дълг се включват заемите, отпуснати на БНБ. Данните са от *Регистъра на държавния и държавногарантирания дълг* на Министерството на финансите.

Банки

В краткосросрочния дълг на банките се включват задълженията по краткосрочни заеми, получени от нерезиденти, депозитите на нерезиденти в местните банки, както и други пасиви към нерезиденти. В подстатия *Депозити* се включват както валутните, така и левовите депозити на нерезиденти в местни банки. При нетно нарастване на депозитите в банковата система това се отчита в таблица *Получени нови кредити и депозити*, а при нетно изтегляне на депозити – в таблицата за обслужване на външния дълг като изплащане на главница по подстатия *Депозити*. В съответствие с *Ръководството по статистика на външния дълг* в размера на външния дълг не се включват депозитите, свързани с условни задължения[41]. Дългосрочният дълг на банките включва заеми и облигации, емитирани от банките и притежавани от нерезиденти.

Източници на данни: Информация за размера и трансакциите по външни заеми се получава месечно пряко от банките чрез статистическа форма за техните външни задължения. Източник на данните за *Депозити* и *Други задължения* на банките е отдел „Парична и банкова статистика“ в дирекция „Статистика“ на БНБ. Източник на информацията за размера на облигационните заеми, емитирани от банките и притежавани от нерезиденти, е Централният депозитар.

Други сектори

Дългът на *Други сектори* обхваща външните задължения на търговските фирми от реалния сектор (включително заемите, за които има поети държавни гаранции, и заемите на фирми с преобладаващо държавно участие) и на домакинствата.

В краткосросрочния дълг на търговските фирми се включват задълженията по краткосрочни заеми, получени от нерезиденти, търговските заеми, както и други пасиви към нерезиденти. Дългосрочният дълг на търговските фирми включва заеми и облигации, емитирани от търговските фирми и притежавани от нерезиденти.

Източници: Информацията за финансовите заеми се събира посредством статистическата форма СПБ-4 – *Отчет за финансовите кредити между местни лица и чуждестранни лица*, която обхваща информация за размера и различните типове трансакции по кредита. Тъй като Валутният закон предвижда тримесечна отчетност на тези задължения, за първите два месеца на всяко тримесечие БНБ публикува данни за небанковите предприятия, които се базират както на предоставените от фирмите планове за погасяване на получените от тях заеми, така и на оценки. В подстатия *Търговски кредити* се отчитат съответните задължения на резиденти към нерезиденти[42]. Информацията за тези задължения се събира от БНБ посредством форма СПБ-6Б – *Отчет за задълженията на местни лица към чуждестранни лица*. Поради тримесечната отчетност по тази форма, предвидена от Валутния закон, за първите два месеца на всяко тримесечие БНБ публикува оценки за търговските кредити. Информацията за задълженията на физическите лица към нерезиденти се събира от БНБ посредством годишна форма СПБ-8 – *Отчет за вземанията и задълженията на местни физически лица*.

Преки инвестиции: вътрешнофирмени заеми

При представянето на брутните външни задължения според международната методология задълженията на страната, свързани с вътрешнофирмено кредитиране, са показани на отделен ред. (Задълженията във връзка с дялово участие (дялов капитал и реинвестирана печалба) с изключение на привилегировани акции, които са дългов инструмент, не се включват в концепцията на външния дълг.) Задълженията по преки инвестиции се включват в размера на дългосрочния външен дълг.

Б. По кредитори

В съответствие със структурата, препоръчана от *Ръководството по статистика на външния дълг*, се подготвят и тримесечни таблици за размера на брутния външен дълг по сектори на кредиторите.

---

[41] *External Debt Statistics*..., параграф 2.10.

[42] За дефиницията на търговски кредит виж Ръководство по платежен баланс, МВФ, 5-о издание, 1993, гл. XX, параграф 414, и *External Debt Statistics*..., глава 3, параграф 133.

В. Външен дълг на публичния и частния сектор

Във външния дълг на публичния сектор съгласно параграфи 5.5–5.6 на *Ръководството по статистика на външния дълг* се включва дългът на сектор *държавно управление*, на сектор *централна банка*, на банките от публичния сектор, на нефинансовите предприятия от публичния сектор, както и публичногарантираният дълг на частния сектор. Външния дълг на частния сектор обхваща дълга на банките и на нефинансовите предприятия, който не е обхванат в публичния и публичногарантирания външен дълг. Данните са месечни.

III. Периодичност, честота и своевременност на публикациите по брутния външен дълг

Българската народна банка съставя и публикува месечни данни за размера и обслужването на брутния външен дълг на страната, както и за новополучените кредити и депозити. Месечно се разпространяват и данни за индикаторите на външния сектор, включително и данни за индикаторите на външния дълг.

Българската народна банка публикува данните съгласно обявения календар. При необходимост от промяна на датата за публикуване банката информира потребителите минимум една седмица преди предварително определената дата.

IV. Политика на ревизиране на данните

Политиката на Българската народна банка за ревизиране на данните се базира на следните принципи:

1) Всяка месечна публикация включва ревизии на данните за предходните три месеца, а всяка тримесечна публикация – ревизии на месечните данни за цялата текуща година.
2) При наличие на текущи промени в резултат от събрана допълнителна информация, както и поради елиминирането на грешки Българската народна банка своевременно информира потребителите посредством месечните прессъобщения и чрез бележките към таблиците на брутния външен дълг.
3) Когато се правят значителни ревизии в резултат от промени в методологията за отчитане на определени компоненти на брутния външен дълг или по други причини, с цел да улесни своите потребители Българската народна банка информира предварително за предстоящите промени.

V. Разпространение на информацията

Българската народна банка публикува месечните данни за брутния външен дълг на своята страница в интернет – *www.bnb.bg*. Данните се публикуват и в месечния „Информационен бюлетин“, и в полугодишните и годишните официални отчети на банката. Данните се предоставят едновременно на всички потребители.

VI. Контакти

Въпроси по методологията, прилагана от Българската народна банка, или относно публикуваните данни за брутния външен дълг можете да изпращате на Емил Димитров, директор на дирекция „Статистика“ и на Лиляна Банчева, началник на отдел „Платежен баланс и външен дълг“, на електронни адреси съответно *Dimitrov.E@bnbank.org* и *Bancheva.L@bnbank.org,* или по пощата на адрес:

Българска народна банка
Отдел „Платежен баланс и външен дълг“
Пл. „Княз Александър I“ № 1
1000 София

Международна инвестиционна позиция на България[43]

Българската народна банка съставя и отчита международната инвестиционна позиция (МИП) на страната. Информацията за нуждите на статистиката на международната инвестиционна позиция се събира на основание на чл. 42 от Закона за БНБ (обн., ДВ, бр. 46 от 10.VI.1997 г.; изм., ДВ, бр. 59 от 2006 г.) и чл. 7–10 на Валутния закон (обн., ДВ, бр. 83 от 21.IX.1999 г., изм. и доп., бр. 59 от 2006 г.) и се обработва от отдел „Платежен баланс и външен дълг“ към дирекция „Статистика“ на БНБ при запазване на пълна конфиденциалност. Българската народна банка изготвя и публикува международната инвестиционна позиция в съответствие с петото издание на *Ръководството по платежен баланс (МВФ, 1993)* и с *Ръководните правила на Европейската централна банка*[44].

[43] Актуализирани методологически бележки към 23 юни 2011 г.
[44] *Guideline of The European Central Bank on the Statistical Reporting Requirements of The European Central Bank in the Field of Balance of Payments Statistics, The International Reserves Template and International Investment Position Statistics* (ECB/2004/15).

Международната инвестиционна позиция се съставя и публикува тримесечно.

Методологията за отчитане на международната инвестиционна позиция е концептуално свързана с тази на платежния баланс. Финансовата сметка на платежния баланс представя трансакциите (потоци) на дадена икономика (свързани с външните ѝ финансови активи и пасиви), които се отразяват върху размера на притежаваните външни финансови активи и пасиви, отчитани в международната инвестиционна позиция.

Съществува тясна взаимовръзка и между *международната инвестиционна позиция, Брутния външен дълг* и *Системата от национални сметки (СНС)*. Статиите на международната инвестиционна позиция съответстват до голяма степен на същите елементи от сметка *Останал свят* от СНС.

I. Счетоводни принципи и стандарти

Времето на записване на операциите в международната инвестиционна позиция е краят на отчетния период.

Оценяването на позициите се извършва на базата на пазарните цени. Ако пазарните цени на трансакциите не са известни, като приближение за тях се използват средни пазарни цени.

Промените в стойността на притежаваните активи или пасиви към чужбина, които се дължат на валутнокурсови и преоценъчни разлики, се отразяват в международната инвестиционна позиция.

Международната инвестиционна позиция на България се отчита в евро и в левове. Преизчисляването в съответната валута се извършва, като се прилага валутният курс към края на отчетния период.

II. Компоненти на международната инвестиционна позиция

Международната инвестиционна позиция представя външните финансови активи и пасиви на страната към края на определен период. Първото ниво на класификация в международната инвестиционна позиция е разделянето на *активи* и *пасиви*. Второто ниво на класификация по функционални категории е в пълно съответствие с представянето на финансовата сметка на платежния баланс. Функционалните категории *активи* и *пасиви* са: *преки инвестиции*, *портфейлни инвестиции*, *финансови деривати* и *други инвестиции*. В активите се включват и резервните активи на страната. Третото ниво на класификация е по инструменти. Инструментите, класифицирани в статиите *портфейлни инвестиции* и *други инвестиции*, са показани още и по резидентен сектор, а при *други инвестиции* се представя и матуритетът на заемите.

Компонентите на международната инвестиционна позиция са класифицирани в следните основни категории:

А. Преки инвестиции

Пряка инвестиция е категория в международните инвестиции, при която резидент на една икономика – пряк инвеститор – придобива дълготраен интерес (поне 10% от дяловия капитал или правото на глас) в предприятие, намиращо се в друга икономика – пряко инвестиционно предприятие. Пряката инвестиция включва както първоначалната трансакция, чрез която се установява отношението между прекия инвеститор и прякото инвестиционно предприятие, така и всички последващи трансакции между тях. Трансакциите могат да водят до промяна в участието на прекия инвеститор в капитала на инвестиционното предприятие, промяна във вътрешнофирмената задлъжнялост, както и в дела на прекия инвеститор в неразпределената печалба/загуба на предприятието за отчетния период. Вътрешнофирмените вземания и задължения се отчитат отделно, като се следва принципът за посоката на първоначалната трансакция.

Източници: Информацията за размера на преките чуждестранни инвестиции се извлича от месечни, тримесечни и годишни отчети на финансовия и нефинансовия сектор. За отделни елементи на позицията по преки инвестиции се използват наличните данни за размера им към края на всяко тримесечие. Други елементи на позицията, за които БНБ не разполага с данни за размера, се оценяват, като към размера на инвестициите от предходния период се натрупват потоците от отчетния период, отразени в платежния баланс.

За преките инвестиции в чужбина Българската народна банка използва информация от формите за декларираме в БНБ на преките инвестиции, от тримесечни отчети на предприятия от нефинансовия сектор и от месечни отчети за статистиката на платежния баланс на банките. По-късно размерът на преките инвестиции в чужбина се актуализира с данни от годишно проучване на БНБ за преките инвестиции в чужбина.

Българската народна банка получава месечни данни за преките инвестиции в страната от Централния депозитар, от отчетите за статистиката на платежния баланс на банките, от нотариусите и Агенцията за приватизация; тримесечни данни – от управление „Банков надзор“ – отчети за капитала и доходите на банките с чуждестранно участие, от предприятия с чуждестранно участие за междуфирмените задължения и вземания и от проучването на БНБ сред основните инвестиционни предприятия от нефинансовия сектор. Размерът на дяловия капитал на предприятията от нефинансовия сектор, получен от данните за потоците в платежния баланс, се допълва или замества с данни от годишното проучване на НСИ за размера на чуждестранните инвестиции. БНБ изготвя и данни за географското и секторното разпределение на преките инвестиции в страната и чужбина.

Б. Портфейлни инвестиции

Размерът на статията *портфейлни инвестиции* включва активите и пасивите в акции и дългови ценни книжа на България към останалия свят. Дълговите ценни книжа се разделят на облигации (с матуритет повече от една година) и инструменти на паричния пазар (с матуритет, по-малък от една година).

Източници: Размерът на статията *портфейлни инвестиции – активи,* включва ценните книжа, емитирани от чуждестранни и притежавани от местни лица. Източниците за размера на *портфейлните инвестиции – активи,* на централната банка и сектор *държавно управление*, които не са част от официалните резервни активи, са дирекция „Главно счетоводство“ на БНБ и Министерството на финансите. Размерът на *портфейлните инвестиции – активи*, държани от банките, се съставя на база на месечните отчетни форми на банките (на база счетоводни данни), докато данните за активите на други сектори се докладват от инвестиционните посредници и другите финансови институции.

Размерът на статията *портфейлни инвестиции – пасиви,* включва ценните книжа, емитирани от местни лица и притежавани от чуждестранни лица. Основният източник на информация за тази статия са: 1) Централният депозитар, който предоставя месечни данни за размера на потрфейлните инвестиции по сектори, и 2) финансовите посредници – за инвестициите на местни лица в ценни книжа, емитирани от местни лица в чужбина. Министерството на финансите, БНБ и банките са основните източници на данни за инвестициите в дългови ценни книжа за секторите *централна банка* и *държавно управление*.

В. Финансови деривати

Активите и пасивите по статията *финансови деривати* включва дериватни финансови инструменти, като форуърди, фючърси, суапове, опции и други. Основен източник на данни за тази статия са банките.

Г. Други инвестиции

Други инвестиции включва размера на активите и пасивите по търговски кредити, заеми, валутни депозити и други активи и пасиви.

Според изискванията на петото издание на *Ръководството по платежен баланс* под търговски кредит се разбира възникване на кредитни вземания или задължения между партньори по сделки във връзка с покупко-продажба на стоки или услуги, авансови плащания и други подобни, които не са секюритизирани с търгуеми ценни книжа.

Статия *заеми* включва получени и изплатени главници по дългосрочни и краткосрочни заеми между местно и чуждестранно лице, които не са секюритизирани с търгуеми ценни книжа. Статията *валута и депозити* представя в актива си размера във валутните депозити на местни лица в чужбина, а в пасива си – размера на задълженията на банките, опериращи на територията на България, по депозити на чуждестранни лица, както и касовите наличности във валута. Статиите *други активи* и *други пасиви* включват осъществените трансакции по разни разчети, непокрити в останалите категории, включително натрупаните просрочия на дълг.

Източници: Основен източник на информация за търговските кредити на нефинансовия сектор са тримесечните отчети на местните лица за техните вземания (статистическа форма СПБ-6А) и задължения (статистическа форма СПБ-6А) от/към чуждестранни лица. Данните за размера на заемите се компилират на базата на информация, предоставяна от Министерството на финансите, БНБ, от банките и пряко от предприятията, предоставили/получили кредити на/от чужбина.

Д. Резервни активи

Според изискванията на петото издание на *Ръководството по платежен баланс резервните активи* включват тези външни активи, които са на разположение на и са контролирани от централната банка (правителството) и се използват за пряко финансиране на дефицити на платежния баланс. Резервните активи включват монетарното злато, специалните права на тираж, резервната позиция при МВФ, валутните активи (включващи валутни депозити и ценни книжа) и други вземания. Записванията в тази категория представляват активите на управление „Емисионно“ на БНБ.

III. Периодичност, честота и своевременност на публикациите относно международната инвестиционна позиция

Българската народна банка съставя и публикува тримесечно международната инвестиционна позиция на страната. Съгласно своя календар БНБ извършва публикациите в рамките на три месеца след изтичането на отчетния период.

IV. Политика на ревизиране на данните

Политиката на Българската народна банка за ревизиране на данните се базира на следните принципи:

1) Всяка публикация включва ревизии на данните за предходния отчетен период.
2) При наличие на текущи промени в резултат от събрана допълнителна информация, както и поради елиминирането на грешки Българската народна банка своевременно информира потребителите посредством месечните прессъобщения.
3) Когато се правят значителни ревизии в резултат от промени в методологията за отчитане на определени компоненти на международната инвестиционна позиция или по други причини, с цел да улесни своите потребители Българската народна банка ги информира предварително за предстоящите промени.

V. Разпространение на информацията

Българската народна банка разпространява тримесечните данни за международната инвестиционна позиция на страницата си в интернет – *www.bnb.bg*.

Данните се публикуват и в отчетите за първото шестмесечие и годишните официални отчети на Българската народна банка.

VI. Контакти

Въпроси по методологията, прилагана от Българската народна банка, или относно публикуваните данни по международната инвестиционна позиция можете да изпращате на Емил Димитров, директор на дирекция „Статистика“, и на Лиляна Банчева, началник на отдел „Платежен баланс и външен дълг“, на електронни адреси съответно *Dimitrov.E@bnbank.org* и *Bancheva.L@bnbank.org,* или по пощата на адрес:

Българска народна банка
Отдел „Платежен баланс и външен дълг“
Пл. „Княз Александър I“ № 1
1000 София

Международни резерви и ликвидност в чуждестранна валута на България

Българската народна банка съставя *Рамка на международните резерви и ликвидност* в чуждестранна валута (рамка на резервите) на страната. Данните се обработват от отдел „Платежен баланс и външен дълг“ към дирекция „Статистика“ на Българската народна банка.

I. Основни принципи

Рамката на международните резерви и ликвидност в чуждестранна валута се съставя в съответствие с *Указанията за рамката на международните резерви и ликвидност в чуждестранна валута (МВФ, 2001),* както и с петото издание на *Ръководството по платежен баланс (МВФ, 1993)*. Рамката на резервите се основава на две свързани концепции: 1) брутния международен валутен резерв (резервните активи); и 2) ликвидността в чуждестранна валута. *Ръководството по платежен баланс (МВФ, 1993,* параграф 424) дава следното определение за международните резерви на страната: „онези външни активи, които са леснодостъпни за и контролирани от паричните власти за пряко финансиране на дисбаланси във външните плащания, за косвено регулиране степента на проявление на подобни неравновесия чрез интервенции на валутните пазари, с цел да се повлияе на валутните курсове и/или за други цели“. Понятието за рамка на ликвидността в чуждестранна валута е по-широко от това за международните резерви. То се отнася както до размера на валутни-

те резерви, които са леснодостъпни за властите при необходимост да се отговори на внезапно увеличаване търсенето на чуждестранна валута, така и на потенциалното (нетно) изтичане на ресурси в чуждестранна валута в резултат от краткосрочни задължения в чуждестранна валута и задбалансови пасиви на властите.

II. Основни характеристики

А. Институционален обхват

В съответствие със Споразумението за паричния съвет Българската народна банка е единствената институция, държател на официални международни резерви в България. Рамката на резервите включва Българската народна банка като орган на паричните власти, който управлява и държи международните резерви, и правителството (без социалноосигурителните фондове), което отговаря за официалните задължения в чуждестранна валута.

Б. Обхват на финансовите дейности

Рамката на резервите включва само инструменти в чуждестранни валути. Чуждестранните активи в неконвертируеми валути, както и всички други активи, които не отговарят на концепцията за резервни активи, са изключени.

В. Принципи на преоценка и превалутиране

Международните резерви се преоценяват ежедневно по пазарни валутни курсове. Позициите в ценни книжа се преоценяват ежедневно по пазарни цени на инструментите към предходния работен ден. Златото се преоценява ежедневно по текущата пазарна цена. Лихвите се натрупват ежедневно и се класифицират в точка 1(А) по-долу. Данните се конвертират в национална валута или равностойност в евро (левът е обвързан с еврото по фиксиран валутен курс) чрез официалните валутни курсове, обявявани ежедневно от Българската народна банка. Рамката на резервите се изчислява и преоценява месечно.

III. Структура

Рамката на резервите се състои от четири части:

1) Официални резервни активи и други активи в чуждестранна валута

А. Официални резервни активи (ценни книжа, валутни депозити); резервна позиция при МВФ; специални права на тираж; злато и други (натрупани лихви).

Б. Други активи в чуждестранна валута (депозити на правителството в местни банки, злато извън официалните резерви, обезпечение по брейди облигации).

Тази част включва данни за наличности. Дефинирането на тези данни е в съответствие с методологията, изложена в петото издание на *Ръководството по платежен баланс* (МВФ, 1993). Според чл. 42 от Закона за БНБ централната банка съставя платежния баланс на България, чиято основна функционална категория са резервните активи.

Видовете чуждестранни активи, които се включват в брутния международен валутен резерв на БНБ, са точно определени в чл. 28 на Закона за БНБ.

Към другите активи в чуждестранна валута се отнасят активите в чуждестранна валута на БНБ, които не са включени в официалните резерви, както и такива активи, притежавани от правителството (без социалноосигурителните фондове).

Източници: Данните за брутния международен валутен резерв и за другите активи в чуждестранна валута се основават на счетоводните записи на БНБ. Данните за *Рамката на международните резерви и ликвидността в чуждестранна валута* могат да бъдат съпоставяни с данните за годишните резервни активи, посочени в международната инвестиционна позиция, публикувани на интернет страницата на БНБ (*www.bnb.bg*), както и с данните за активите в месечния баланс на управление „Емисионно“ и аналитичния отчет на БНБ, публикувани на интернет страницата на БНБ (*http://www.bnb.bg/*). Данни за депозитите на правителството в местни банки се предоставят на БНБ от банките.

2) Безусловно изтичане на активи в чуждестранна валута през следващите 12 месеца

Тази част включва потоци в чуждестранна валута във връзка с предвидени плащания по главници и лихви, свързани със заеми и ценни книжа със срок до една година включително. За разлика от данните за външния дълг и международната инвестиционна позиция, които се базират на принципа за резидентност (включват се само задължения към нерезиденти независимо от използваните валути), данните, включени в част II, се отнасят само за задължения в чуждестранни валути независимо от резидентността на притежателя.

Източник: Данните за предвидените краткосрочни разходи на активи в чуждестранна валута се основават на оценките на Министерството на финансите за плащания за главници и лихви по заеми и ценни книжа, деноминирани в чуждестранни валути за период от 12 месеца напред.

3) Условно изтичане на активи в чуждестранна валута през следващите 12 месеца

Част III включва условни потоци в чуждестранна валута, свързани с договорни задължения, които могат да предизвикат потенциални бъдещи потоци (входящи или изходящи) на активи в чуждестранна валута. По определение условните разходи са свързани със задбалансови позиции.

Източник: Министерството на финансите.

4) Допълнителни показатели

Тази част включва позиции и потоци, които не са показани в предишните части, но имат значение за оценяването на официалните резерви в чуждестранна валута и ликвидните позиции (финансови инструменти, деноминирани в чуждестранна валута и изплащани в местна валута), както и на валутната структура на официалните резерви.

Източници: Министерството на финансите предоставя месечно данни за размера на ценните книжа, издадени за структурната реформа (ЗУНК), които са деноминирани в чуждестранна валута и обслужвани в левове. Данните за валутната структура на официалните резерви са на БНБ.

IV. Периодичност, честота и своевременност на публикациите относно международните резерви и ликвидността

Българската народна банка съставя и публикува месечно *Рамка на международните резерви и ликвидност* в чуждестранна валута на страната. Съгласно своя календар БНБ публикува данните в рамките на три седмици след изтичането на отчетния период.

V. Политика на ревизиране на данните

Ревизиите на публикуваните данни за официалните резервни активи, международните резерви и ликвидността в чуждестранна валута не са обичайна практика. Политиката на ревизиране, следвана от Българската народна банка, се базира на следните принципи:

1) По отношение на данните за международните резерви и ликвидността в чуждестранна валута всяка месечна публикация може да включва ревизии на данните от предишния месец.
2) При наличие на текущи промени в резултат от събраната допълнителна информация, както и поради елиминирането на грешки, Българската народна банка своевременно информира потребителите посредством месечните прессъобщения и чрез бележки към таблиците.

VI. Разпространение на информацията

Българската народна банка разпространява месечните данни за международните резерви и ликвидността в чуждестранна валута на интернет страницата си – *www.bnb.bg*. Данните са в милиони евро.

Данните се публикуват и в отчетите за първото шестмесечие и годишните официални отчети на Българската народна банка.

VII. Контакти

Въпроси по методологията, прилагана от Българската народна банка, или относно публикуваните данни по международните резерви и ликвидността в чуждестранна валута можете да изпращате на Емил Димитров, директор на дирекция „Статистика“, и на Лиляна Банчева, началник на отдел „Платежен баланс и външен дълг“, на електронни адреси съответно *Dimitrov.E@bnbank.org* и *Bancheva.L@bnbank.org,* или по пощата на адрес:

Българска народна банка
Отдел „Платежен баланс и външен дълг“
Пл. „Княз Александър I“ № 1
1000 София

3 Фискален сектор

Информацията за фискалния сектор е групирана в три категории:

а) операции на сектор *държавно управление* (*правителствен сектор*);

б) операции на правителството (републикански бюджет);

в) държавен дълг.

Фискалният сектор включва всички министерства, ведомства (агенции), извънбюджетни фондове и други институции на централното държавно управление, органите на местното самоуправление (общините), самостоятелни единици на социалното осигуряване, както и предприятията, финансирани и контролирани от тях.

Консолидираният държавен бюджет представя данните за сектор *държавно управление* и обхваща републиканския бюджет, бюджетите на социалното осигуряване, съдебната власт, висшите учебни заведения с правителствено финансиране, БАН, общините, както и извънбюджетните фондове и сметки. Обхватът на сектор *държавно управление* съответства на методологическите изисквания на Европейската система от сметки (*European System of Accounts, rev. 1995*).

Републиканският бюджет обхваща централния републикански бюджет (бюджета на Министерството на финансите), бюджетите на другите министерства и ведомства, областните управи и Сметната палата. Заедно с бюджетите на съдебната власт, висшите учебни заведения с правителствено финансиране, БАН и извънбюджетните им сметки той формира подсектор *централно държавно управление*. Той съответства на подсектор (правителствено равнище) *централно държавно управление* по методологията на Европейската система от сметки.

4 Реален сектор

Таблиците в реалния сектор се групират в следната последователност:

а) макроикономически показатели (национални сметки);

б) пазар на труда;

в) ценови показатели.

Реалният сектор се състои от няколко групи институционални единици – резиденти на икономическата територия на страната. Това са *нефинансовите предприятия*, чиято основна дейност е производството и пазарната реализация на стоки и нефинансови услуги с цел реализиране на печалба; *нетърговските организации, обслужващи домакинствата*, които предоставят стоки и услуги безплатно или по икономически незначими цени; *домакинствата* – резиденти в страната, независимо от техния вид и размер. Тук са включени и некорпорираните производствени единици, както и тези с едностранно счетоводство – собственост на местни физически лица.

В този раздел на бюлетина са включени данни за:

• *брутния вътрешен продукт* – по метода на разходите за крайно използване и по производствения метод.

В съответствие с изискванията на ЕСС ’95 данните за БВП са без холдингова печалба, т.е. измененията в неговата стойност, дължащи се на ценови промени, са изключени. Предварителни са данните, небалансирани с окончателните таблици *Ресурс – използване* на НСИ.

• *пазара на труда* – наетите по трудово правоотношение (обществен и частен сектор), динамиката на техния брой (по икономически сектори), броят на безработните (общо, младежи, възрастни) и равнището на безработицата, средната работна заплата на наетите (по форма на собственост и по икономически сектори). НСИ публикува месечните данни за наетите и средната работна заплата през втория месец след края на съответното календарно тримесечие.

• *изменението на потребителските цени* – спрямо предходния месец, спрямо съответния месец на предходната година и спрямо декември на предходната година.

Решения на УС на БНБ

31 октомври УС на БНБ приема Наредба за изменение и допълнение на Наредба № 5 от 2007 г. на МФ и БНБ за реда и условията за придобиване, регистриране, изплащане и търговия с ДЦК.

Приема Наредба за изменение и допълнение на Наредба № 31 на БНБ от 2007 г. за сетълмент на ДЦК.

Приема нова Тарифа за таксите и комисионите за обработка на сделки с ДЦК, която влиза в сила от датата на влизане в сила на Наредбата за изменение и допълнение на Наредба № 5 на МФ и БНБ и на Наредбата за изменение и допълнение на Наредба № 31 на БНБ.

Българската народна банка пуска в обращение, считано от 18 ноември 2013 г., сребърна възпоменателна монета „Бачковски манастир“ от серията „Български църкви и манастири“ с номинална стойност 10 лева., емисия 2013 г.

Издания на БНБ

1 Периодични издания

Годишен отчет на БНБ
Annual Report of the BNB

Отчет на БНБ за януари – юни на съответната година
Report, January – June of corresponding year

Информационен бюлетин
Monthly Bulletin

Пазар на ДЦК
Government Securities Market

Банките в България
Banks in Bulgaria

Икономически преглед
Economic Review

2 Непериодични издания

Банкови унифицирани стандарти 7092 и 5392 (1992 г.)

Банков унифициран стандарт 9098 (1999 г.)

Банкови нормативни актове

Джефри Милър, Стефан Петранов Банковата система в България (1996 г.)

Директиви за работа на кредитните институции в ЕС (1995 г., 1997 г.)

Сборник документи, издадени от Базелския комитет по банков надзор (1997 г.)

Наръчник по банков надзор

120 години Българска народна банка, 1879–1999 (1999 г.)

Каталог на българските банкноти (1999 г.)

Каталог на българските монети (1999 г.)

Каталог на художествената колекция на БНБ (1999 г.)

Каталог на българските банкноти (2004 г.)

Каталог на българските монети (2004 г.)

Каталог „Монети“ (2009 г.)

Каталог „Банкноти“ (2009 г.)

130 избрани творби от колекцията на БНБ (2009 г.)

Олег Недялков, Людмила Димова Българската народна банка и нейната роля в стопанското развитие на България, 1879–2009 (2009 г.)

Българска народна банка, сборник документи, 1879–1900 (1998 г.)

Българска народна банка, сборник документи, 1901–1914 (1999 г.)

Българска народна банка, сборник документи, 1915–1929 (2001 г.)

Българска народна банка, сборник документи, 1930–1947 (2004 г.)

Българска народна банка, сборник документи, 1948–1990. В четири части (2009 г.)

Николай Неновски Валутният курс и инфлацията: Франция и България между двете световни войни. Приносът на Албер Афталион (1874–1956 г.) (2006 г.)

Марко Ряскoв Спомени и документи (2006 г.)

Международни валутни резерви (2008 г.)

История на външния държавен дълг на България, 1878–1990. В три части (2009 г.)

Асен Христофоров Избрани произведения и документи (2010 г.)

3 Дискусионни материали

Бр. 1/1998 Виктор Йоцов, Николай Неновски, Калин Христов, Ива Петрова, Борис Петров
Първата година на паричния съвет в България
1/1998 Victor Yotzov, Nikolay Nenovsky, Kalin Hristov, Iva Petrova, Boris Petrov
The First Year of the Currency Board in Bulgaria

Бр. 2/1998 Николай Неновски, Калин Христов
Финансова репресия и рациониране на кредита в условията на паричен съвет в България
2/1998 Nikolay Nenovsky, Kalin Hristov
Financial Repression and Credit Rationing under Currency Board Arrangement for Bulgaria

Бр. 3/1999 Добрислав Добрев, Бойко Ценов, Петър Добрев, Джон Ърст
Стимули за инвестициите в България: оценка на нетния данъчен ефект върху държавния бюджет
3/1999 Dobrislav Dobrev, Boyko Tzenov, Peter Dobrev, John Ayerst
Investment Incentives in Bulgaria: Assessment of the Net Tax Effect on the State Budget

Бр. 4/1999 Николай Неновски, Калин Христов, Борис Петров
Два подхода към кризите на фиксираните курсове
4/1999 Nikolay Nenovsky, Kalin Hristov, Boris Petrov
Two Approaches to Fixed Exchange Rate Crises

Бр. 5/1999 Николай Неновски, Борис Петров
Моделиране на паричния сектор в България, 1913–1945 г.
5/1999 Nikolay Nenovsky, Boris Petrov
Monetary Sector Modeling in Bulgaria, 1913–1945

Бр. 6/1999 Румен Аврамов
Паричен съвет и финансови кризи: опитът на България
6/1999 Roumen Avramov
The Role of a Currency Board in Financial Crises: The Case of Bulgaria

7/1999 Zdravko Balyozov
The Bulgarian Financial Crisis of 1996–1997

Бр. 8/1999 Николай Неновски
Икономическата философия на Фридрих Хайек (100 години от рождението му)
8/1999 Nikolay Nenovsky
The Economic Philosophy of Friedrich Hayek (The Centenary of His Birth)

Бр. 9/1999 Добрислав Добрев
Паричният съвет в България: устройство, особености и управление на валутния резерв
9/1999 Dobrislav Dobrev
The Currency Board in Bulgaria: Design, Peculiarities and Management of Foreign Exchange Cover

Бр. 10/1999 Николай Неновски, Калин Христов
Паричните режими и реалната икономика (Емпиричен тест преди и след въвеждането на паричен съвет в България)
10/1999 Nikolay Nenovsky, Kalin Hristov
Monetary Regimes and the Real Economy (Empirical Tests before and after the Introduction of the Currency Board in Bulgaria)

11/1999 Jeffrey B. Miller
The Currency Board in Bulgaria: The First Two Years

12/2000 Nina Budina, Tzvetan Manchev
Fundamentals in Bulgarian Brady Bonds: Price Dynamics

Бр. 13/2000 Николай Неновски, Калин Христов
Изследване на парите в обращение след въвеждането на паричния съвет в България (трансакционно търсене, натрупване, скрита икономика)
13/2000 Nikolay Nenovsky, Kalin Hristov
Currency Circulation after Currency Board Introduction in Bulgaria (Transactions Demand, Hoarding, Shadow Economy)

Бр. 14/2000 Виктор Йоцов
Макроикономическите модели на Международния валутен фонд и Световната банка
(анализ на теоретичните подходи и оценка на ефективността от прилагането им в България)
14/2000 Victor Yotzov
Macroeconomic Models of the International Monetary Fund and the World Bank
(Analysis of Theoretical Approaches and Evaluation of Their Effective Implementation in Bulgaria)

Бр. 15/2000 Борис Петров
Динамика на банковите резерви при паричния съвет в България
15/2000 Boris Petrov
Bank Reserve Dynamics under Currency Board Arrangement for Bulgaria

Бр. 16/2000 Виктор Йоцов
Един възможен подход за изграждане на симулационен макроикономически модел на България
16/2000 Victor Yotzov
A Possible Approach to Simulate Macroeconomic Development of Bulgaria

Бр. 17/2001 Маргарита Пранджева
Надзор на консолидирана основа

Бр. 18/2001 Николай Неновски, Дарина Колева
Ригидност (негъвкавост) на реалните работни заплати и избор на паричен режим
18/2001 Nikolay Nenovsky, Darina Koleva
Real Wage Rigidity and the Monetary Regime Choice

19/2001 Jeffrey Miller, Stefan Petranov
The Financial System in the Bulgarian Economy

20/2002 Michael Berlemann
Forecasting Inflation via Electronic Markets Results from a Prototype Experiment

Бр. 21/2002 Мирослав Неделчев
Корпоративен имидж на търговските банки (1996–1997)

22/2002 Kalin Hristov
Fundamental Equilibrium Exchange Rates and Currency Boards: Evidence from Argentina and Estonia in the 90's

Бр. 23/2002 Калин Христов, Михаил Михайлов
Кредитна активност на търговските банки и рациониране на кредитния пазар в България

Бр. 24/2002 Георги Чукалев
Ефектът Balassa – Samuelson в България

Бр. 25/2002 Станислав Нацев, Начко Стайков, Филко Розов
Пари и парични задължения: същност, уговаряне, изпълнение
25/2002 Stanislav Natzev, Nachko Staykov, Filko Rosov
Money and Monetary Obligations: Nature, Stipulation, Fulfilment

Бр. 26/2002 Иван Костов, Яна Костова
Относно едностранната „евроизация" на България
26/2002 Ivan Kostov, Jana Kostova
Regarding the Unilateral Euroization of Bulgaria

Бр. 27/2002 Мартин Заимов, Калин Христов
Паричната политика и икономиката: петте години на българския паричен съвет
27/2002 Martin Zaimov, Kalin Hristov
Shadowing the Euro: Bulgaria's Monetary Policy Five Years on

28/2002 Nikolay Nenovsky
Improving Monetary Theory in Post-communist Countries – Looking Back to Cantillon

Бр. 29/2003 Николай Неновски, Калина Димитрова
Дуална инфлация в условията на паричен съвет.
Предизвикателства пред присъединяването на България към ЕС

30/2003 Andreas Freytag
Exchange Rate Arrangements, Economic Policy and Inflation: Empirical Evidence for Latin America

31/2003 Stacie Beck, Jeffrey B. Miller, Mohsen Saad
Inflation and the Bulgarian Currency Board

32/2003 Nikolay Nenovsky, Evgeni Peev, Todor Yalamov
Banks Firms Nexus under the Currency Board: Empirical Evidence from Bulgaria

Бр. 33/2003 Калин Христов, Михаил Михайлов
Моделиране на инфлацията в България

34/2003 Konstantin Pashev
Competitiveness of the Bulgarian Economy

35/2003 Jean-Baptiste Desquilbet, Nikolay Nenovsky
Exploring the Currency Board Mechanics: a Basic Formal Model

Бр. 36/2003 **Цветан Цалински**
Съставен конюнктурен индикатор за българската промишленост

37/2003 **Franz Seitz**
The Demand for Euro Cash: A Theoretical Model and Monetary Policy Implications

Бр. 38/2004 **Георги Ганев**
Равнище на доверие във валутния режим в България през 1991–2003 г. Начален опит за калибрация

39/2004 **Jean-Baptiste Desquilbet, Nikolay Nenovsky**
Credibility and Adjustment: Gold Standards Versus Currency Boards

Бр. 40/2004 **Калин Христов**
Паричният съвет: "The only game in town"

41/2004 **Mariella Nenova**
The Relationship between Real Convergence and the Real Exchange Rate: the Case of Bulgaria

Бр. 42/2004 **Пламен Калоянчев**
Ефективно данъчно облагане на труда, капитала и потреблението в България

Бр. 43/2004 **Мартин Иванов**
Платежният баланс на Царство България от 1911 г.

44/2004 **Neven T. Valev, John A. Carlson**
Beliefs about Exchange-rate Stability: Survey Evidence from the Currency Board in Bulgaria

Бр. 45/2005 **Методи Христов**
Възможности за съставяне и използване на баланс на паричния оборот

46/2005 **Jonathon Adams-Kane, Jamus Jerome Lim**
The Microeconomic Impact of Financial Crises: The Case of Bulgaria

Бр. 47/2005 **Михаил Михайлов**
Лихвените спредове на търговските банки в България

Бр. 48/2005 **Калоян Ганев**
Измерване на общата факторна производителност: счетоводство на икономическия растеж за България

Бр. 49/2005 **Калина Димитрова**
Опит за измерване на съществената инфлация в България

Бр. 50/2005 **Цветан Манчев, Минчо Каравастев**
Икономически и паричен съюз на хоризонта

Бр. 51/2005 **Гарабед Минасян**
Брейди одисеята на България

52/2005 **Hristo Valev**
General Equilibrium View on the Trade Balance Dynamics in Bulgaria

53/2006 **Peter Hertner**
The Balkan Railways, International Capital and Banking from the End of the 19th Century until the Outbreak of the First World War

Бр. 54/2006 **Мартин Иванов**
Националният доход на България, 1892–1924 г.
54/2006 **Martin Ivanov**
Bulgarian National Income between 1892 and 1924

Бр. 55/2006 **Милети Младенов, Ирина Казанджиева**
Роля на схемите за компенсиране на инвеститорите в ценни книжа за развитието на капиталовия пазар

Бр. 56/2006 **Недялка Димитрова**
Оптимална парична политика в условията на неопределеност

Бр. 57/2006 **Цветан Цалински**
Два подхода за емпирична оценка на потенциалното производство на България
57/2007 **Tsvetan Tsalinski**
Two Approaches to Estimating the Potential Output of Bulgaria

58/2007 **Luc Tardieu**
Informal Sources of Credit and the "Soft" Information Market (Evidence from Sofia)

59/2007 Slavi T. Slavov
Do Common Currencies Reduce Exchange Rate Pass-through? Implications for Bulgaria's Currency Board

60/2007 Jochen Blessing
The Bulgarian Economy on Its Way to the EMU: Economic Policy Results from a Small-scale Dynamic Stochastic General Equilibrium Framework

61/2007 Nikolay Nenovsky, Kalina Dimitrova
Exchange Rate Control in Bulgaria in the Interwar Period: History and Theoretical Reflections

62/2007 Rossitsa Rangelova
Different Methodologies for National Income Accounting in Central and Eastern European Countries, 1950–1990

63/2008 Iordan Iordanov, Andrey Vassilev
A Small Open Economy Model with a Currency Board Feature: the Case of Bulgaria

64/2008 Mohamad Khaled
Potential Output Estimation Using Penalized Splines: the Case of Bulgaria

65/2008 Michael Frömmel, Kristina Karagyozova
Bank Lending and Asset Prices: Evidence from Bulgaria

66/2008 Neven Valev
Views from the Trenches: Interviewing Bank Officials in the Midst of a Credit Boom

67/2008 Alexandru Minea, Christophe Rault
Monetary Policy Transmission: Old Evidence and Some New Facts from Bulgaria

68/2008 Kiril Danailov Kossev
The Banking Sector and the Great Depression in Bulgaria, 1924–1938: Interlocking and Financial Sector Profitability

69/2008 Boris Petkov
The Labour Market and Output in the UK – Does Okun's Law Still Stand?

70/2008 Zornitsa Vladova, Svilen Pachedjiev
Empirical Analisys of Inflation Persistence and Price Dynamics in Bulgaria

71/2009 Nikolay Angelov
Testing the Weak-form Efficiency of the Bulgarian Stock Market

Бр. 72/2009 Стати Статев
Финансово развитие и икономически растеж в България, 1991–2006 г.
(иконометричен анализ по логиката на производствената функция)
72/2009 Statty Stattev
Financial Development and Economic Growth in Bulgaria (1991–2006)
An Econometric Analysis Based on the Logic of the Production Function

73/2009 Luca Fantacci
Autonomy vs. Stability: the Relationship between Internal and External Money in Bulgaria (1879–1912)

74/2009 Hildegart Ahumada, Facundo Alvarado, Alfredo Canavese , Nicolás Grosman
The Size of the Shadow Economy in Bulgaria: a Measurement Using the Monetary Method

75/2009 Kiril Tochkov, Nikolay Nenovsky
Efficiency of Commercial Banks in Bulgaria in the Wake of EU Accession

76/2009 Slavi T. Slavov
Structural Current Account Imbalances: Fixed Versus Flexible Exchange Rates?

77/2009 Grigor Stoevsky
Econometric Forecasting of Bulgaria's Export and Import Flows

78/2009 Galina Boeva
Explanations for the Real Exchange Rate Development in the New EU Member States in Transition

79/2009 Stefan Kolev
The Great Depression in the Eyes of Bulgaria's Inter-war Economists
(How History of Economic Thought Could Matter for Today's Policy Advice)

Бр. 80/2010 Михаил Михайлов
Моделиране на лихвените проценти по кредитите за предприятия в България

81/2010 Ivan Lozev
A Small Open Economy Model with Financial Accelerator for Bulgaria: The Role of Fiscal Policy and the Currency Board

Бр. 82/2010 **Цветелина Маринова**
Влияние на глобалната икономическа криза върху процеса на присъединяване на България към еврозоната

83/2011 **Tsvetomira Tsenova**
Are Long-term Inflation Expectations Well-anchored? Evidence from the Euro Area and the United States

84/2011 **Hiranya K Nath, Kiril Tochkov**
Relative Inflation Dynamics in the EU Accession Countries of Central and Eastern Europe

85/2011 **Emilia Penkova-Pearson**
Trade, Convergence and Exchange Rate Regime: Evidence from Bulgaria and Romania

86/2011 **Petra Rogleva**
Short-Term Forecasting of Bulgarian GDP Using a Generalized Dynamic Factor Model

87/2011 **Ivan Lozev, Zornitsa Vladova, Desislava Paskaleva**
Wage-setting Behaviour of Bulgarian Firms: Evidence from Survey Data

88/2012 **Assoc. Prof. Tsvetan Manchev, Ph. D., Daniel Simeonov, Hristo Ivanov, Christian Hausmann**
The Predictive Power of Some Market Liquidity Risk Measures: An Empirical Approach

89/2012 **Zornitsa Vladova**
Survey Evidence on Price-setting Behaviour of Firms in Bulgaria

Адреси на банките в България

(към 11 ноември 2013 г.)

Банки с лиценз за извършване на банкови сделки в страната и в чужбина

Алианц Банк България
бул. „Княгиня Мария-Луиза“ № 79
1202 София
тел. 02/9215###; 9215404
код BUIN9561

Банка ДСК
ул. „Московска“ № 19
1036 София
тел. 02/9391220
код STSA9300

Банка Пиреос България
бул. „Цариградско шосе“ № 115 Е, сграда Е
1784 София
тел. 070012002; 8004182
код PIRB9170

Българо-американска кредитна банка
ул. „Славянска“ № 2
1000 София
тел. 02/9658358; 9658345
код BGUS9160

Българска банка за развитие
(бивша Насърчителна банка)
ул. „Стефан Караджа“ № 10
1000 София
тел. 02/9306333
код NASB9620

Инвестбанк
бул. „България“ № 85
1404 София
тел. 02/8186123; 8186124
код IORT9120

Интернешънъл Асет Банк
бул. „Тодор Александров“ № 81–83
1303 София
тел. 02/8120234; 8120366
код IABG9470

Корпоративна търговска банка
ул. „Граф Игнатиев“ № 10
1000 София
тел. 02/9809362; 9375601
код KORP9220

Креди Агрикол България
(бивша Емпорики банк България)
бул. „Княгиня Мария-Луиза“ № 2,
ЦУМ, ет. 5
1000 София
тел. 02/8951204
код BINV9480

Обединена българска банка
ул. „Света София“ № 5
1040 София
тел. 02/8112235; 8112800; 8112330
код UBBS9200

Общинска банка
ул. „Врабча“ № 6
1000 София
тел. 02/9300111; 9300###
код SOMB9130

ПроКредит Банк (България)
бул. „Тодор Александров“ № 26
1303 София
тел. 02/8135100; 8135808
код PRCB9230

Първа инвестиционна банка
бул. „Драган Цанков“ № 37
1797 София
тел. 9100100
код FINV9150

Райфайзенбанк, България
ул. „Николай Гогол“ № 18-20
1504 София
тел. 02/91985101
код RZBB9155

СИБАНК
(бивша Стопанска и инвестиционна банка)
бул. „Цар Борис III“ № 1
1612 София
тел. 02/9029240; 9029111
код BUIB9888

Сосиете Женерал Експресбанк
бул. „Владислав Варненчик“ № 92
9000 Варна
тел. 052/686101; 02/9370470; 02/9370471
код TTBB9400

Тексим банк
бул. „Тодор Александров“ № 141
1309 София
тел. 02/9035501
код TEXI9545

ТИ БИ АЙ БАНК
(бивша НЛБ София)
ул. „Димитър Хаджикоцев“ № 52–54
1421 София
тел. 02/8163900; 02/9702410
код WEBK9310

Токуда банк
ул. „Георг Вашингтон“ № 21
1000 София
тел. 02/4037900; 02/4037985
код CREX9260

Търговска банка Д
бул. „Генерал Тотлебен“ № 8
1606 София
тел. 02/4641171
код DEMI9240

УниКредит Булбанк
пл. „Света Неделя“ № 7
1000 София
тел. 02/9232111
код UNCR9660

Централна кооперативна банка
ул. „Георги С. Раковски“ № 103
1000 София
тел. 02/9266100; 9266266
код CECB9790

Юнионбанк
бул. „Генерал Е. И. Тотлебен“ № 30–32
1606 София
тел. 02/9153333; 9153315
код CBUN9195

Юробанк България
(бивша Юробанк И Еф Джи България)
ул. „Околовръстен път“ № 260
1766 София
тел. 02/8166000
код BPBI9920

Клонове на чуждестранни банки

Алфа банка – клон България
бул. „Цариградско шосе“ № 99
1113 София
тел. 02/8103500; 8103550
код CRBA9898

БНП Париба С.А. – клон София
бул. „Цар Освободител“ № 2
1000 София
тел. 02/9218640; 9218650
код BNPA9440

ИНГ банк Н.В. – клон София
бул. „България“ № 49 Б, вх. А, ет. 7
1404 София
тел. 02/9176400
код INGB9145

Ишбанк АГ – клон София
пл. „Позитано“ № 2, ет. 1
Бизнес център „Перформ“
1000 София
тел. 02/4022000
код ISBK9370

Ситибанк Н.А. – клон София
бул. „Княгиня Мария-Луиза“ № 2, ЦУМ,
Бизнес център, ет. 5
1000 София
тел. 02/9175100; 9175101
код CITI9250

Те-Дже зираат банкасъ – клон София
ул. „Цар Самуил“ № 87
1301 София
тел. 02/9800087
код TCZB9350

© Българска народна банка, 2013

ISSN 1310–3059

Материалите са получени за редакционна обработка на 5 ноември 2013 г.

Информацията, публикувана в бюлетина, може да се ползва без специално разрешение, единствено с изричното позоваване на източника.

Художественото оформление на корицата е разработено въз основа на банкнотата с номинал 5 лева, емисия 1999 г.

Издание на Българската народна банка
1000 София, пл. „Княз Александър I“ № 1
Телефон 9145-1906, 1271, 1033
Факс (+359 2) 980 2425, 980 6493
Интернет страница: www.bnb.bg