

Информационен бюлетин

януари 2014 г.

135
ГОДИНИ



БЪЛГАРСКА
НАРОДНА
БАНКА

Иван Милев

1897 - 1927

Со мило кестеръ мило е село
азъ съмъ в мило село -
вдъхъ ти даде в оловен

ИВАНЪ
МИЛЕВ/
ВЪ//25



БЪЛГАРСКА
НАРОДНА
БАНКА

Информационен бюлетин

януари 2014 г.

Съдържание

Графики

Финансов сектор	5
Външен сектор	12
Фискален сектор	14
Реален сектор	15

Таблицы

Финансов сектор	19
Външен сектор	79
Фискален сектор	104
Реален сектор	106

Методологически бележки

Общи бележки и институционални сектори	110
Финансов сектор	117
Външен сектор	132
Фискален сектор	149
Реален сектор	149

Решения на УС на БНБ

150

Издания на БНБ

151

Адреси на банките в България

157

Абревиатури

АЗ	Агенция по заетостта
БАН	Българска академия на науките
БВП	брутен вътрешен продукт
ДЛП	дългосрочен лихвен процент
ДЦК	държавни ценни книжа
ЕБВР	Европейска банка за възстановяване и развитие
ЕИБ	Европейска инвестиционна банка
ЕИО	Европейска икономическа общност
ЕО	Европейска общност
ЕС	Европейски съюз
ЕСС '95	Европейска система от сметки '95
ЕСЦБ	Европейска система на централните банки
ЕЦБ	Европейска централна банка
ЗД и ПФ	застрахователни дружества и пенсионни фондове
ЗУНК	Закон за уреждане на необслужваните кредити, договорени до 31 декември 1990 г.
Интрастат	система за събиране на данни за търговия със стоки на Общността
ЛЕОНИЯ	лихвен процент по реални сделки с необезпечени овърнайт депозити в левове, предоставени на междубанковия пазар
ЛИБОР	лондонски междубанков лихвен процент
М1	тесни пари
М2	М1 и квазипари
М3	широки пари
МВФ	Международен валутен фонд
МДУ	местно държавно управление
МКП	международни капиталови пазари
МС	Министерски съвет
МСС/МСФО	Международни счетоводни стандарти/Международни стандарти за финансова отчетност
МФ	Министерство на финансите
НБФИ	небанкови финансови институции
НСГП	Национална служба „Гранична полиция“
НСИ	Национален статистически институт
НТООД	нетърговски организации, обслужващи домакинствата
ОИСР	Организация за икономическо сътрудничество и развитие
ОЛП	основен лихвен процент
ООН	Организация на обединените нации
ПФИ	парично-финансови институции
СНС '93	Система на националните сметки '93
СНФУ	стоки и нефакторни услуги
СОМТ	Система за отчитане на международните трансакции
СОФ	социалноосигурителни фондове
СОФИБОР	фиксинг на котировките на необезпечени депозити в левове, предлагани на междубанковия пазар
СПТ	специални права на тираж
ССРД	Специален стандарт за разпространение на данни (<i>Special Data Dissemination Standard</i>)
ФПП	фондове на паричния пазар
ФПС	финансови посредници и спомагатели, различни от застрахователни компании и пенсионни фондове
ЦБ	централна банка
ЦДУ	централно държавно управление
ЦК	ценни книжа
<i>CIF</i>	<i>Cost, Insurance, Freight</i>
<i>EONIA</i>	<i>Euro OverNight Index Average</i>
<i>EURIBOR</i>	<i>Euro Interbank Offered Rate</i>
<i>FOB</i>	<i>Free on Board</i>

Легенда

„ - “	показателят е равен на нула
„ . “	данните все още не са налични
„ 0 “	показателят е по-малък от 0.05, но по-голям от нула
„ р “	ревизиран данни

Графики

1

Финансов сектор

1.1.	Брутни валутни резерви (активи на управление „Емисионно“)	5
1.2.	Чуждестранни активи и пасиви на парично-финансовите институции	5
1.3.	Вътрешен кредит на парично-финансовите институции	5
1.4.	Динамика на компонентите на вътрешния кредит (годишно изменение)	6
1.5.	Динамика на вземанията на <i>други парично-финансови институции</i> от сектор <i>домакинства и НТООД</i> (годишно изменение)	6
1.6.	Депозити, включени в паричната маса, по сектори	6
1.7.	Динамика на депозитите, включени в паричната маса, по сектори (годишно изменение)	7
1.8.	Депозити, включени в паричната маса, по видове и валута	7
1.9.	Динамика на депозитите, включени в паричната маса, по видове и валута (годишно изменение)	7
1.10.	Парични агрегати	8
1.11.	Динамика на паричните агрегати (годишно изменение)	8
1.12.	Широки пари	8
1.13.	Междубанков паричен пазар	9
1.14.	Валутен пазар	9
1.15.	Лихвени проценти на междубанковия паричен пазар	9
1.16.	Лихвени проценти по нов бизнес по кредити за сектор <i>нефинансови предприятия</i>	10
1.17.	Лихвени проценти по нов бизнес по кредити за сектор <i>домакинства</i>	10
1.18.	Лихвени проценти по нов бизнес по депозити с договорен матуритет в левове на сектор <i>нефинансови предприятия</i>	10
1.19.	Лихвени проценти по нов бизнес по депозити с договорен матуритет в левове на сектор <i>домакинства</i>	11
1.20.	Лихвен диференциал между годишната доходност на ОЛП и месечния ЛИБОР за еврото	11

2

Външен сектор

2.1.	Платежен баланс	12
2.1.1.	Текуща сметка	12
2.1.2.	Капиталова и финансова сметка	12
2.2.	Брутен външен дълг	12
2.3.	Индикатори на външния дълг	13
2.3.1.	Брутен външен дълг	13
2.3.2.	Обслужване на външния дълг	13
2.4.	Валутен курс на лева към щатския долар	13

3

Фискален сектор

3.1.	Финансиране на бюджетния дефицит	14
3.2.	Изпълнение на републиканския бюджет	14

4 Реален сектор

4.1.	Безработица.....	15
4.2.	Динамика на средната месечна работна заплата	15
4.3.	Изменение на потребителските цени по месеци спрямо предходния месец	15
4.4.	Изменение на потребителските цени по месеци спрямо съответния месец на предходната година.....	16

1 Финансов сектор

1.1. Брутни валутни резерви (активи на управление „Емисионно“)

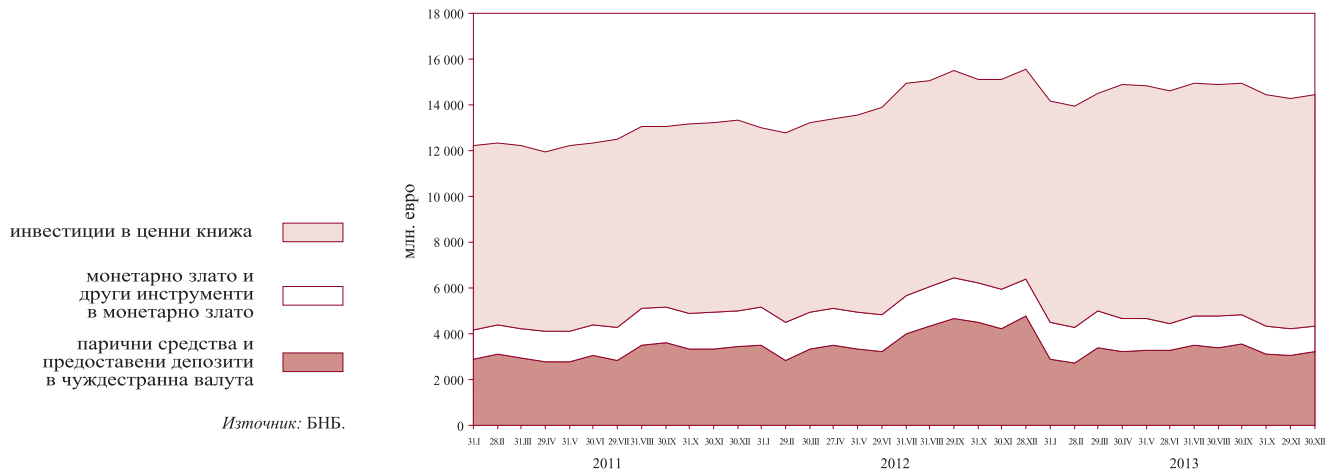

1.2. Чуждестранни активи и пасиви на парично-финансовите институции

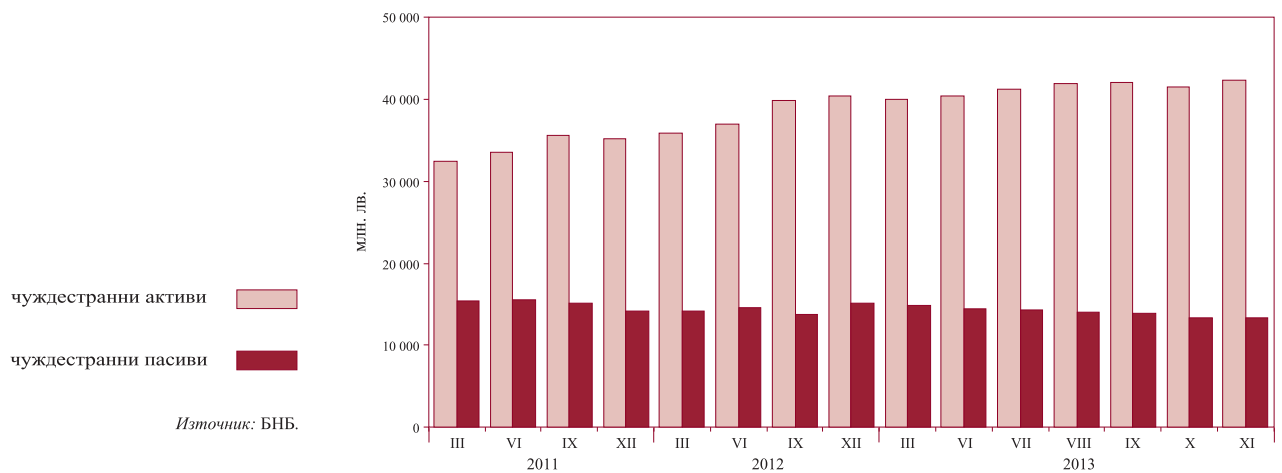

1.3. Вътрешен кредит на парично-финансовите институции

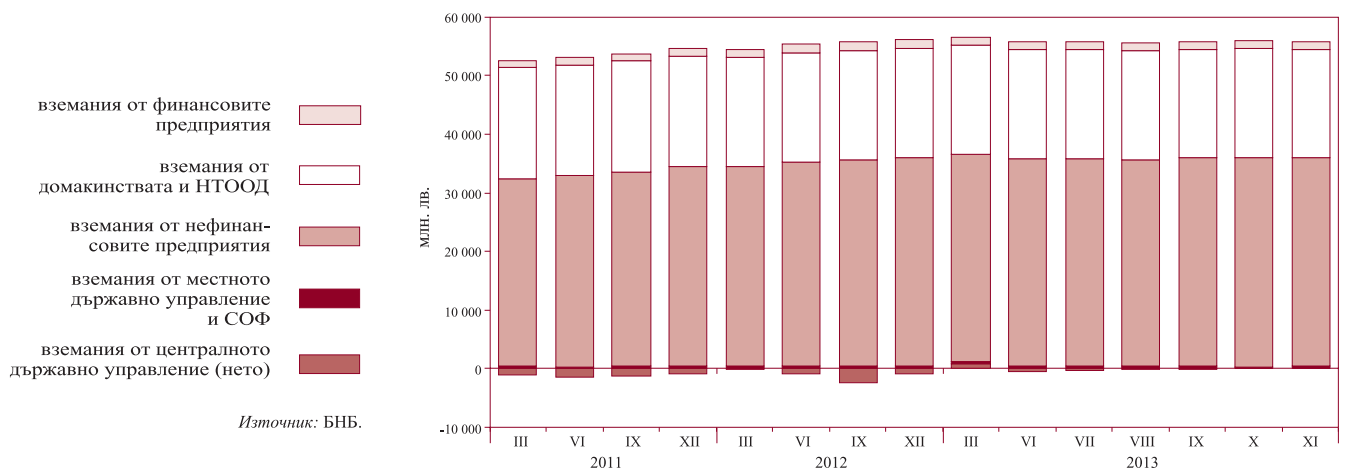

1.4. Динамика на компонентите на вътрешния кредит (годишно изменение)

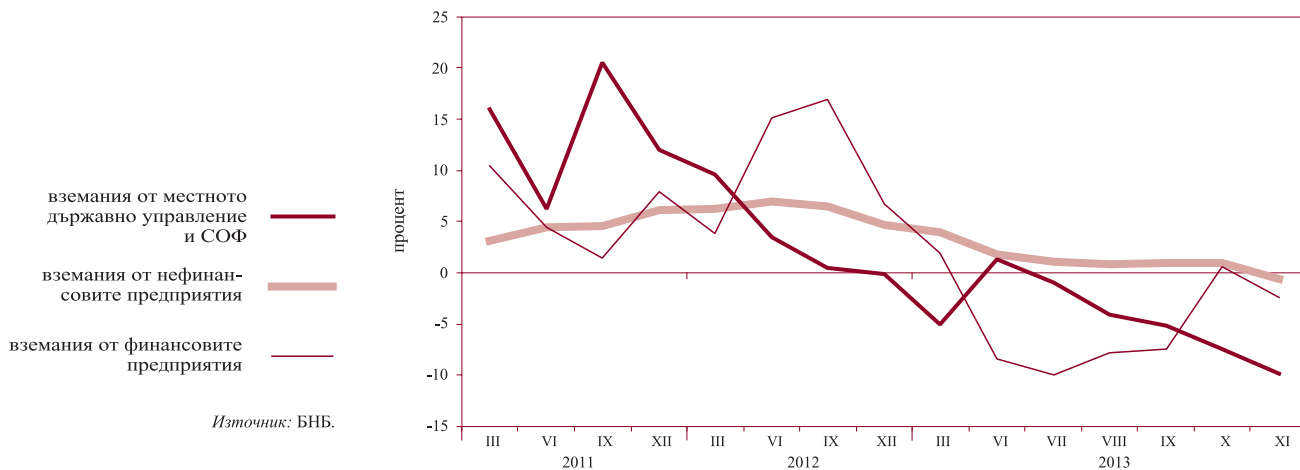

1.5. Динамика на вземанията на други парично-финансови институции от сектор домакинства и НТООД (годишно изменение)



1.6. Депозити, включени в паричната маса, по сектори

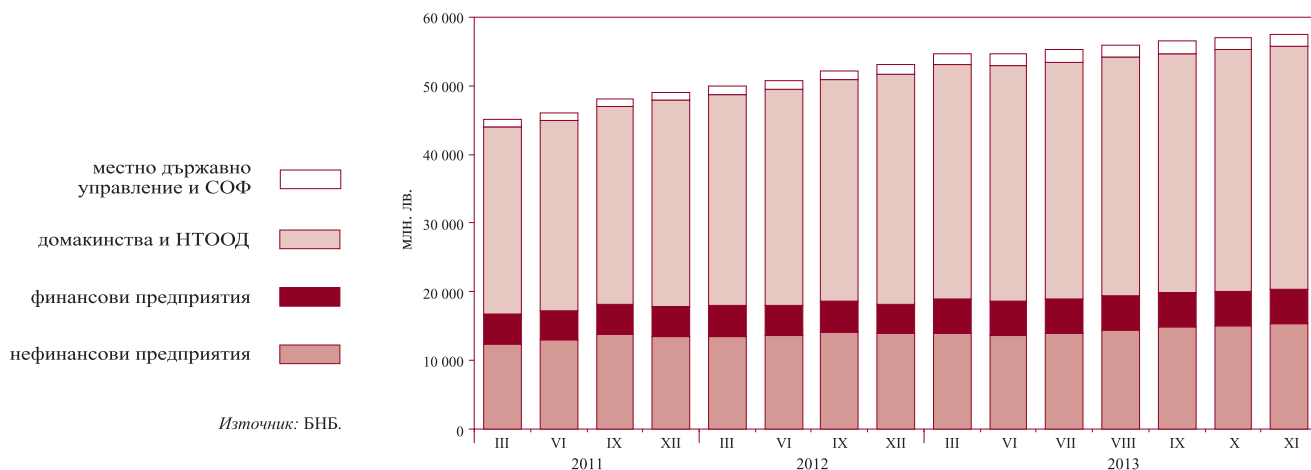

1.7. Динамика на депозитите, включени в паричната маса, по сектори (годишно изменение)

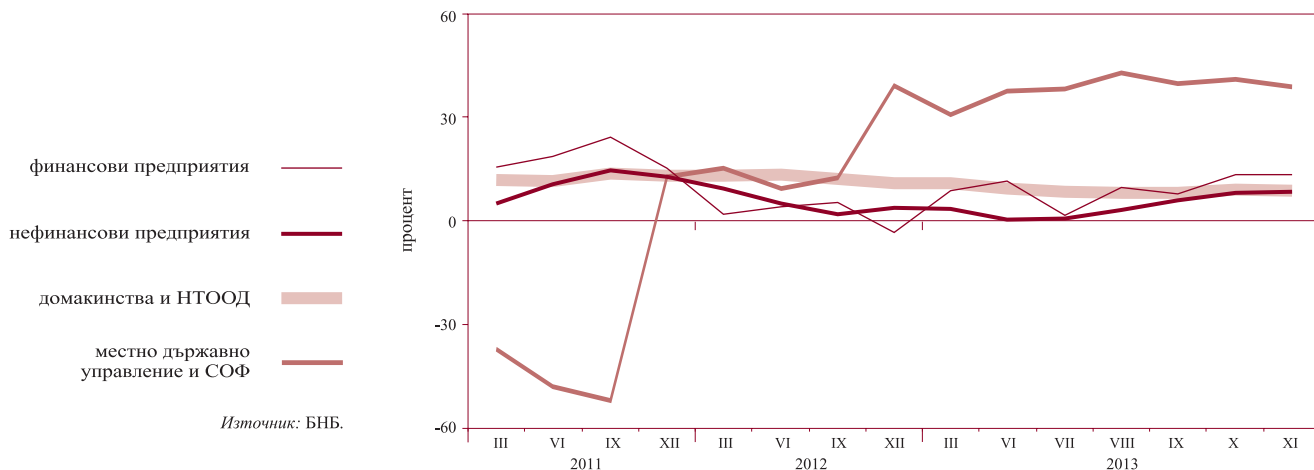

1.8. Депозити, включени в паричната маса, по видове и валута

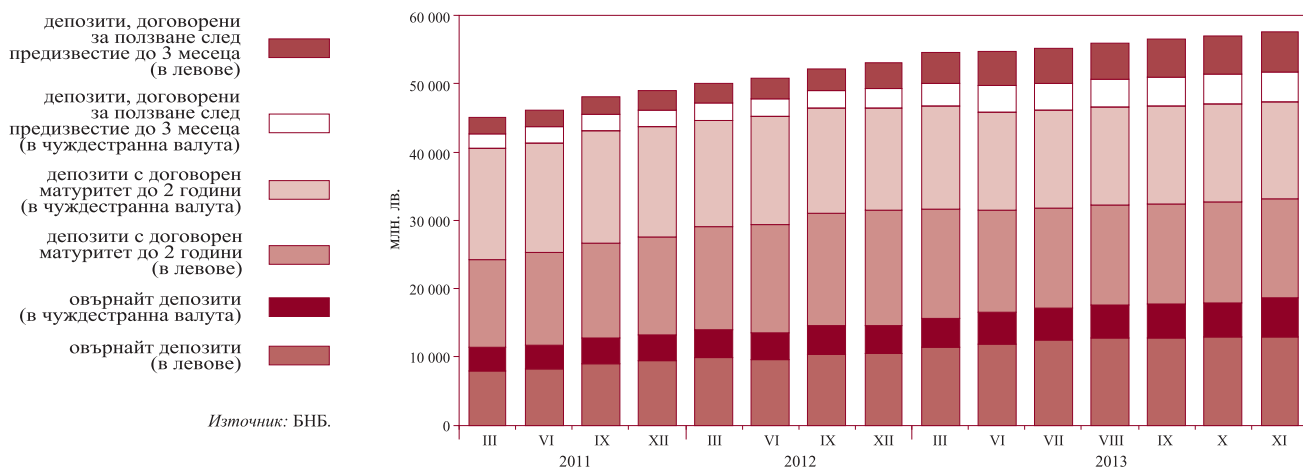

1.9. Динамика на депозитите, включени в паричната маса, по видове и валута (годишно изменение)

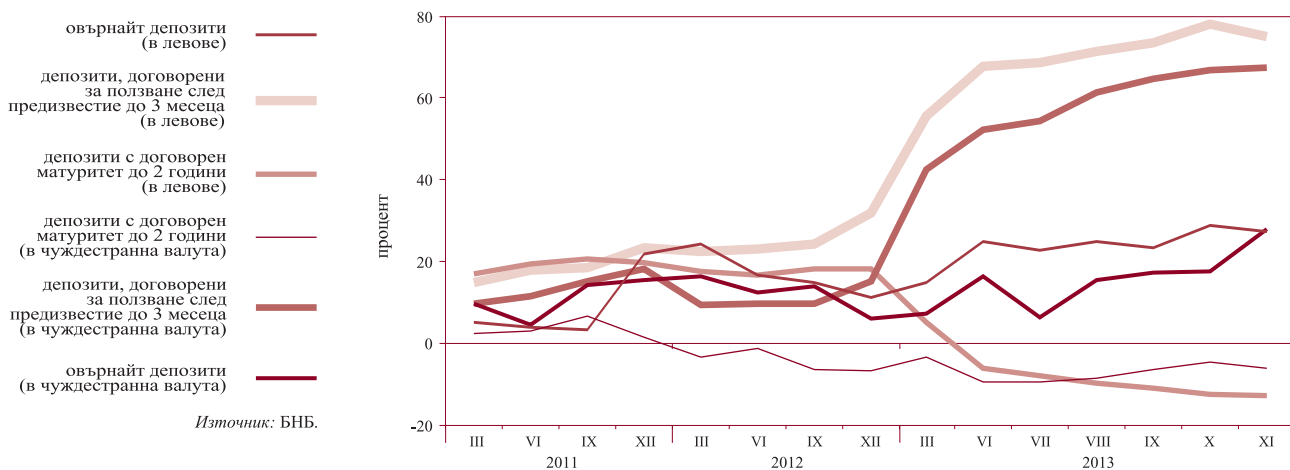

1.10. Парични агрегати

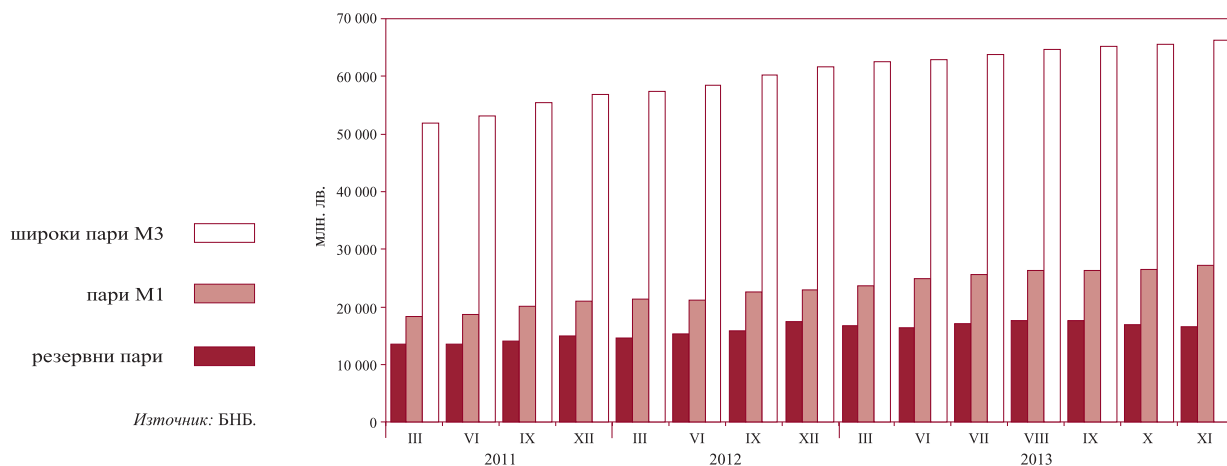

1.11. Динамика на паричните агрегати (годишно изменение)

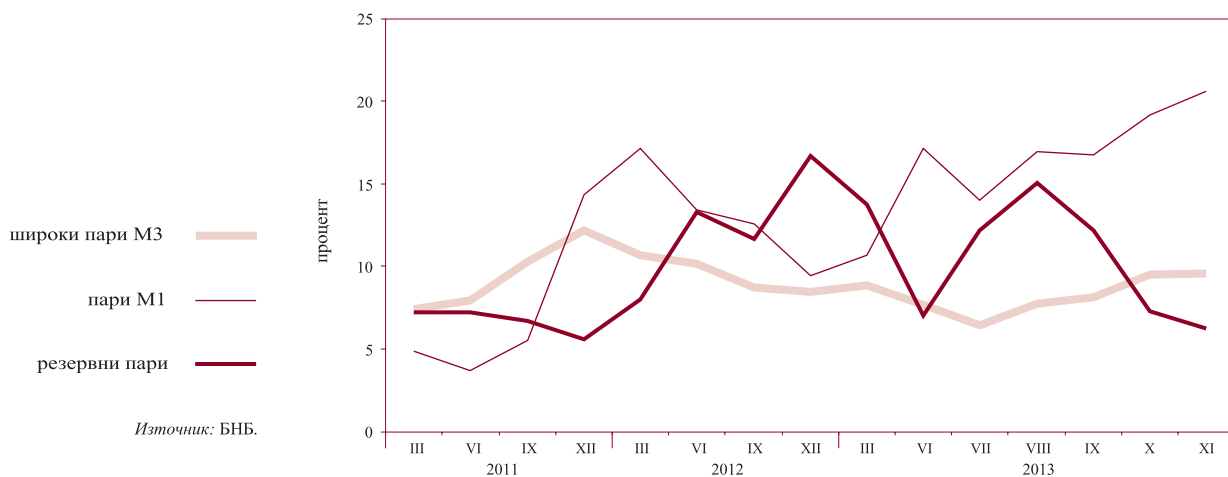

1.12. Широки пари

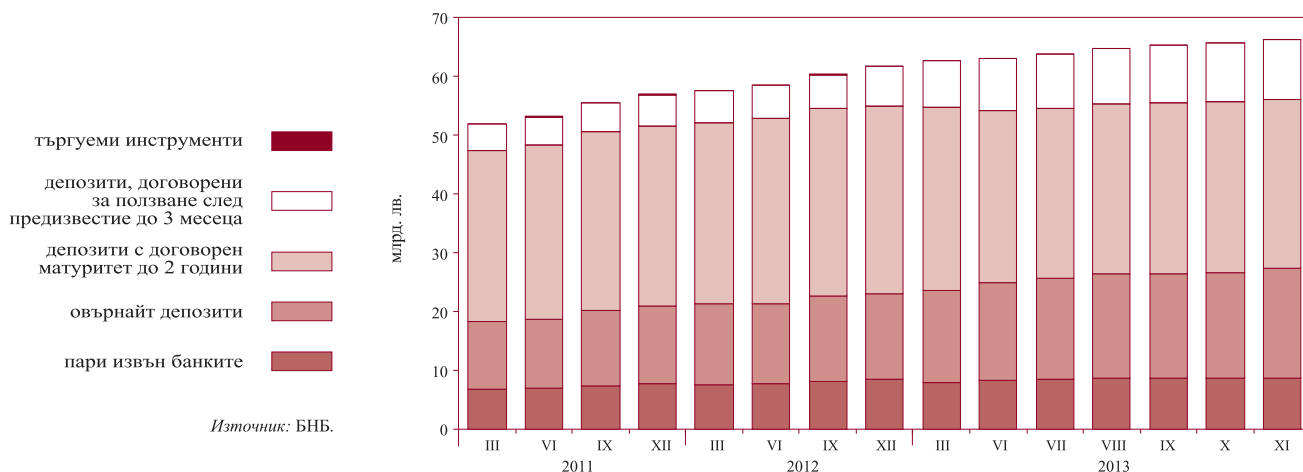

1.13. Междубанков паричен пазар*

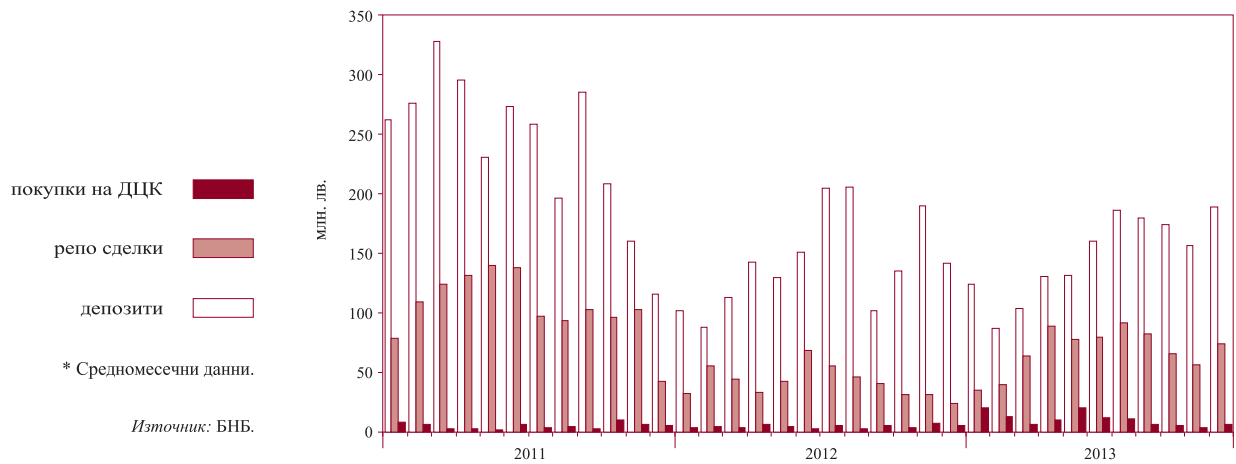

1.14. Валутен пазар*

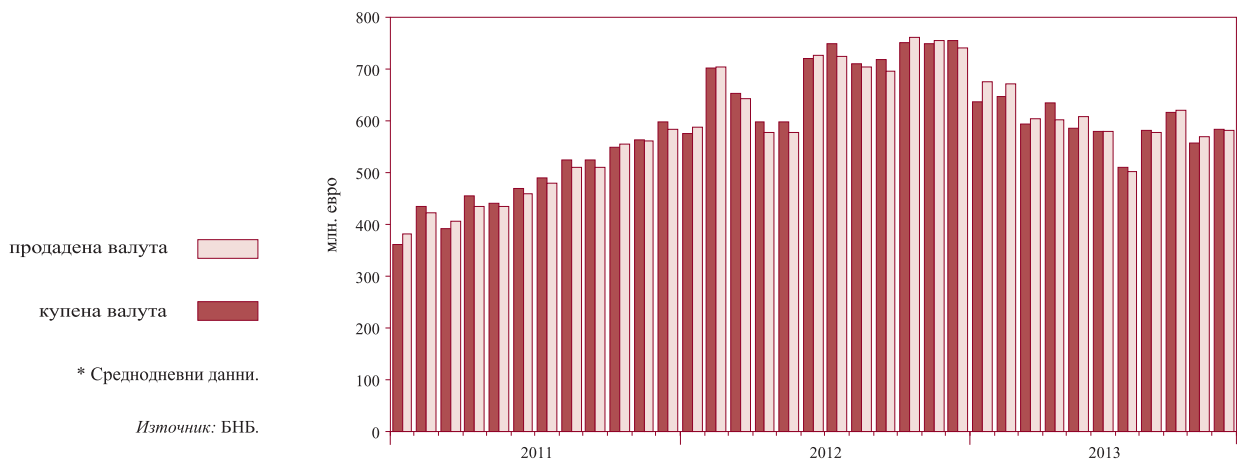

1.15. Лихвени проценти на междубанковия паричен пазар*



1.16. Лихвени проценти по нов бизнес по кредити за сектор нефинансови предприятия

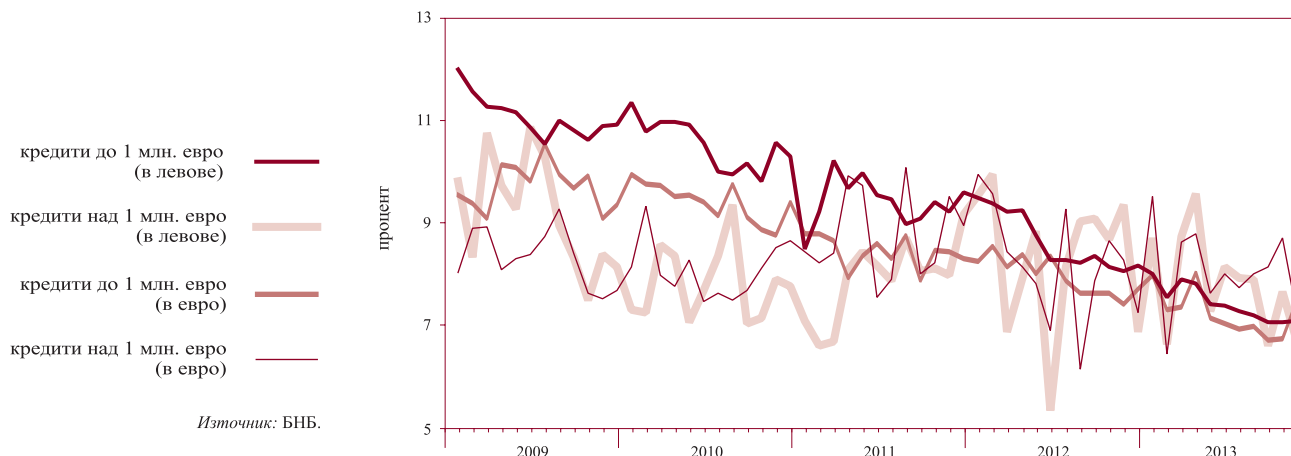

1.17. Лихвени проценти по нов бизнес по кредити за сектор домакинства



1.18. Лихвени проценти по нов бизнес по депозити с договорен матуритет в левове на сектор нефинансови предприятия

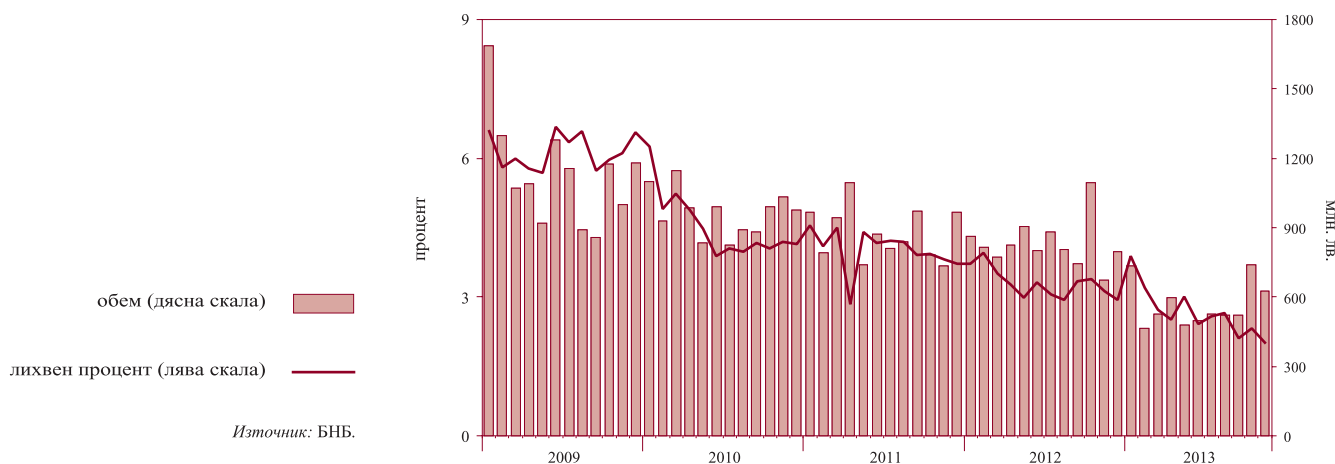

1.19. Лихвени проценти по нов бизнес по депозити с договорен матуритет в левове на сектор домакинства

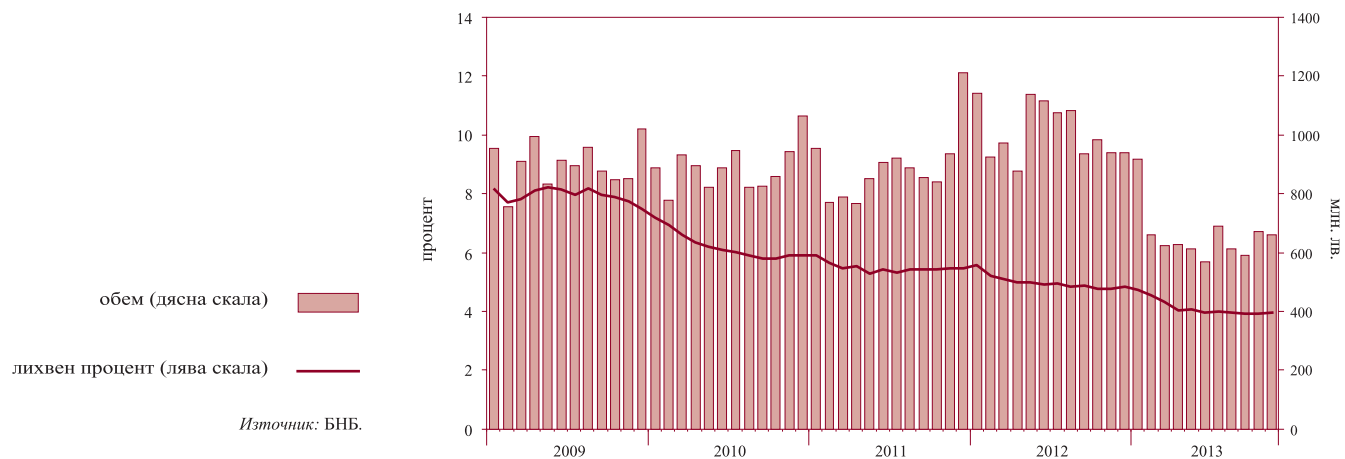

1.20. Лихвен диференциал между годишната доходност на ОЛП и месечния ЛИБОР за евро



2 Външен сектор

2.1. Платежен баланс

2.1.1. Текуща сметка*

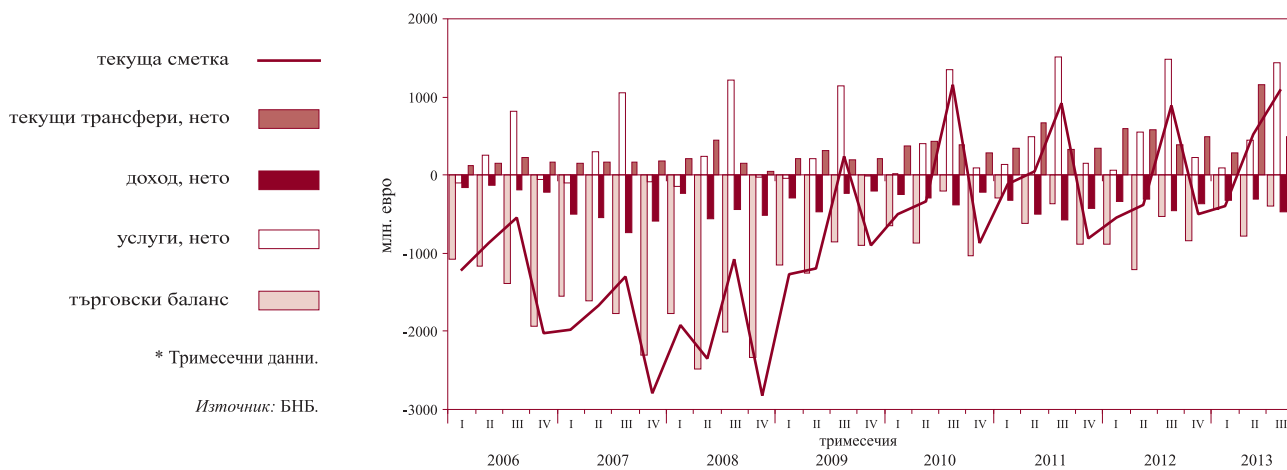

2.1.2. Капиталова и финансова сметка*

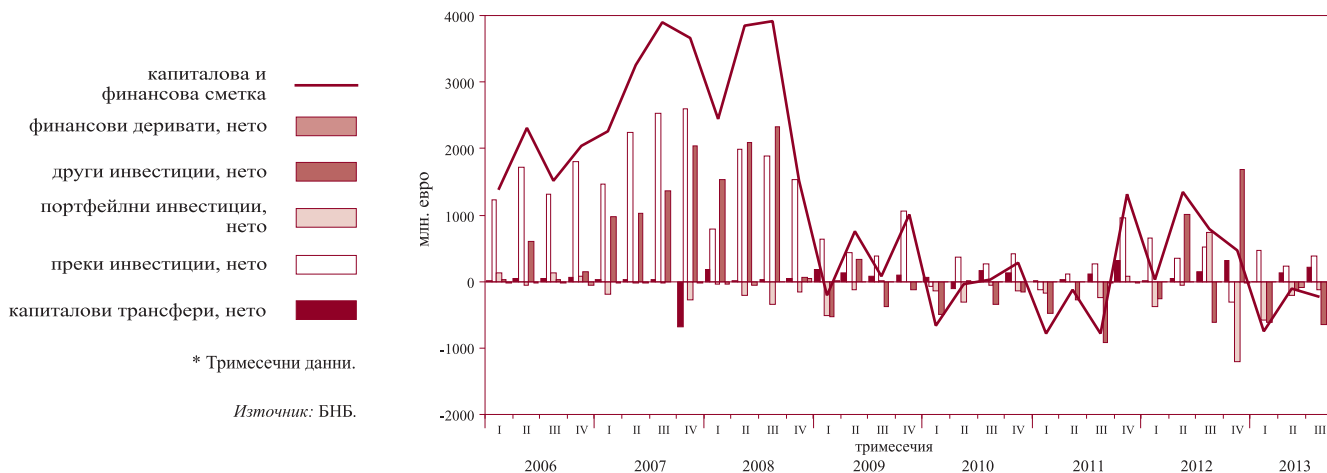

2.2. Брутен външен дълг

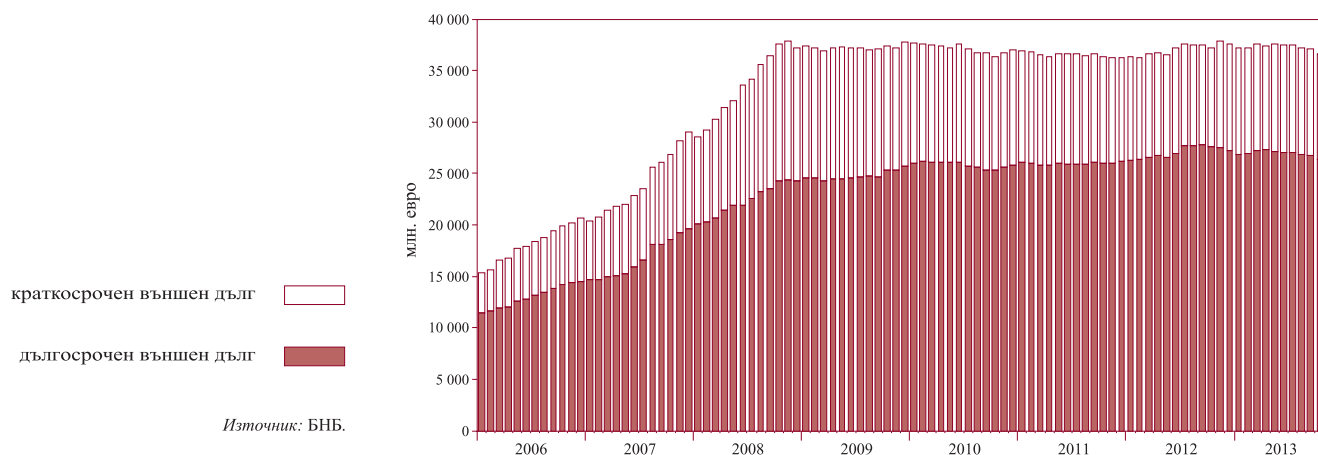

2.3. Индикатори на външния дълг

2.3.1. Брутен външен дълг*

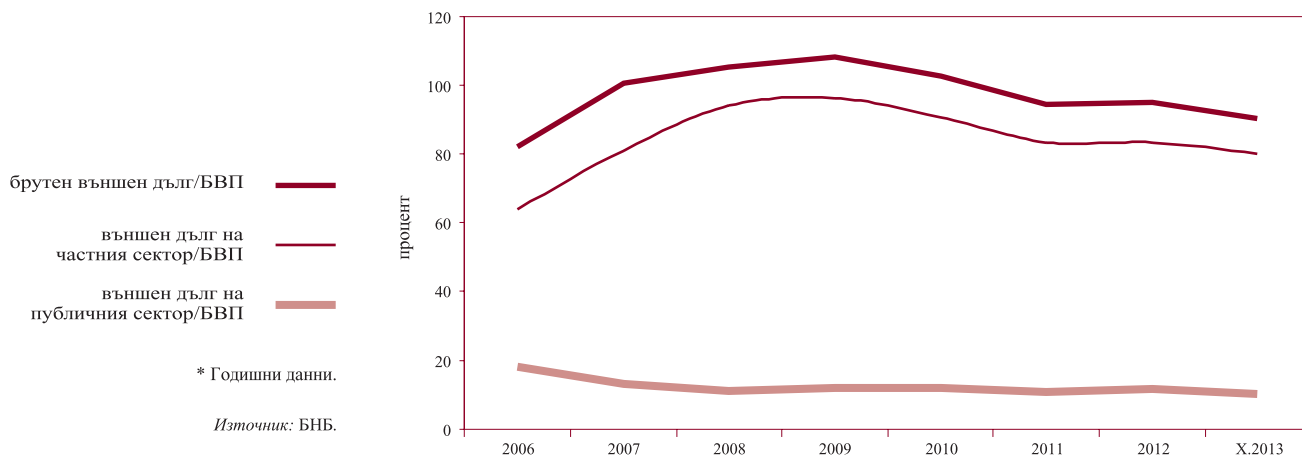

2.3.2. Обслужване на външния дълг*

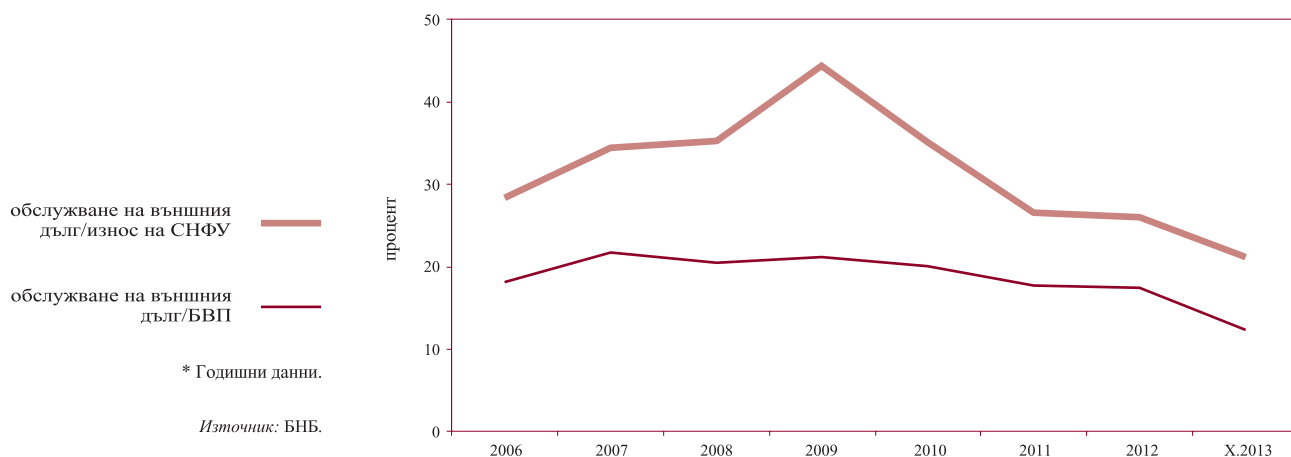

2.4. Валутен курс на лева към щатския долар*

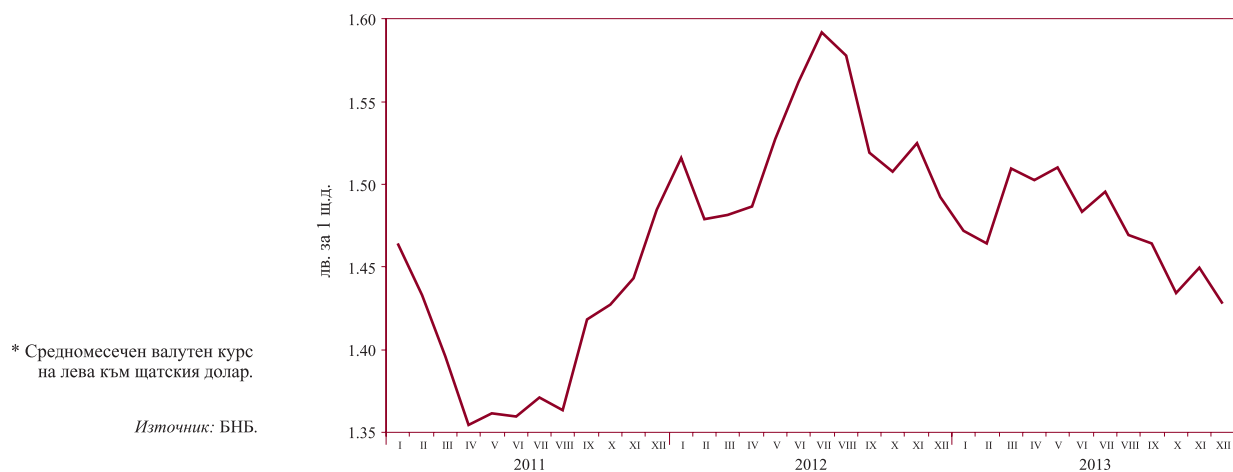

3 Фискален сектор

3.1. Финансиране на бюджетния дефицит*

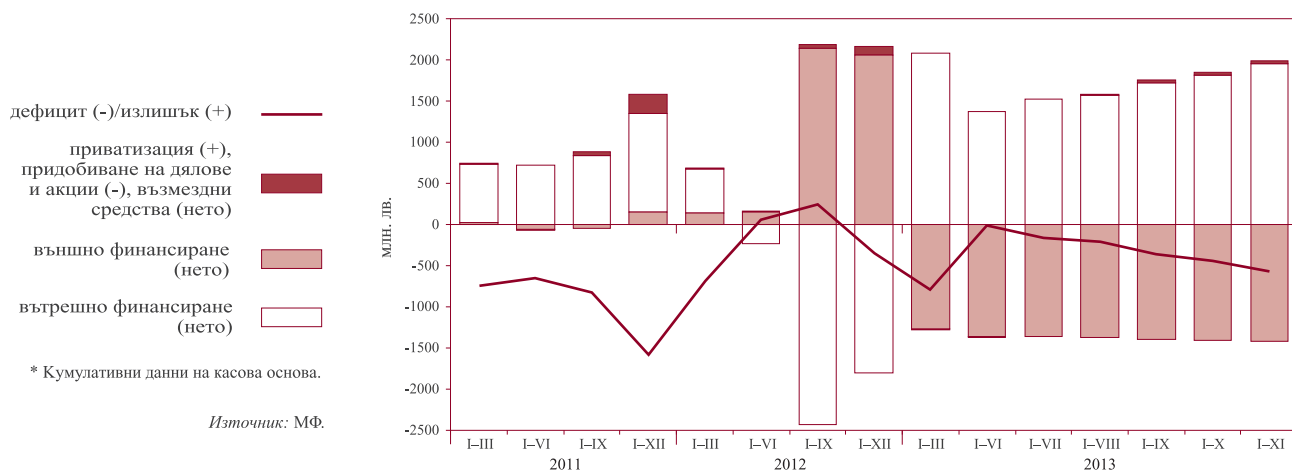

3.2. Изпълнение на републиканския бюджет*

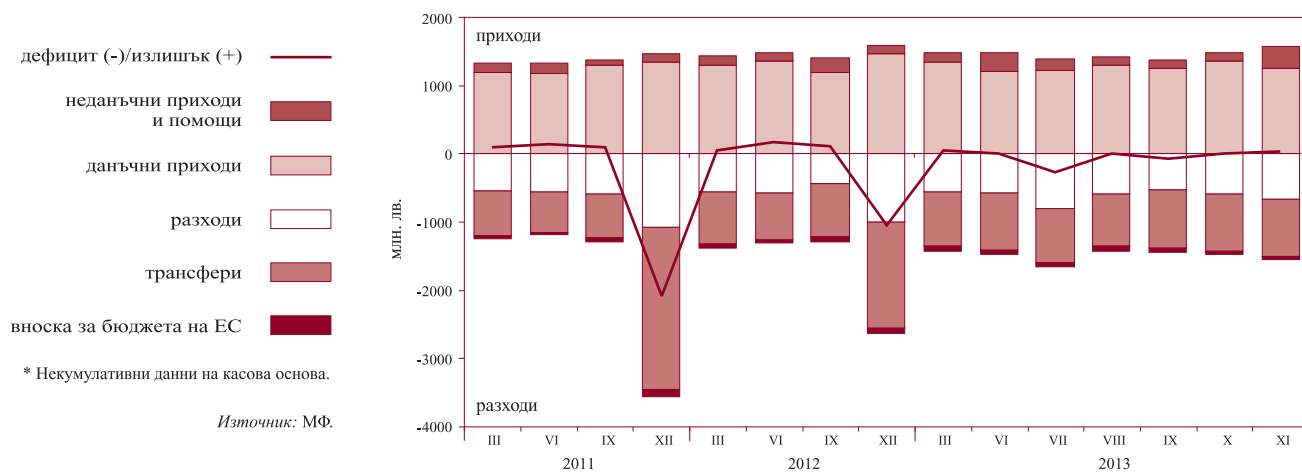

4 Реален сектор

4.1. Безработица*

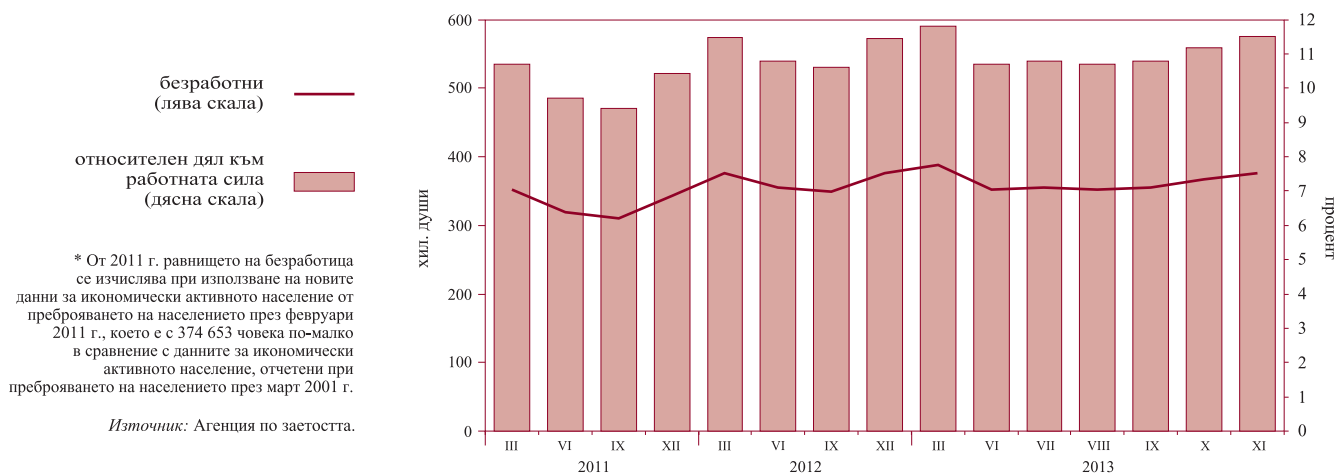

4.2. Динамика на средната месечна работна заплата (тримесечна плъзгаща се средна)

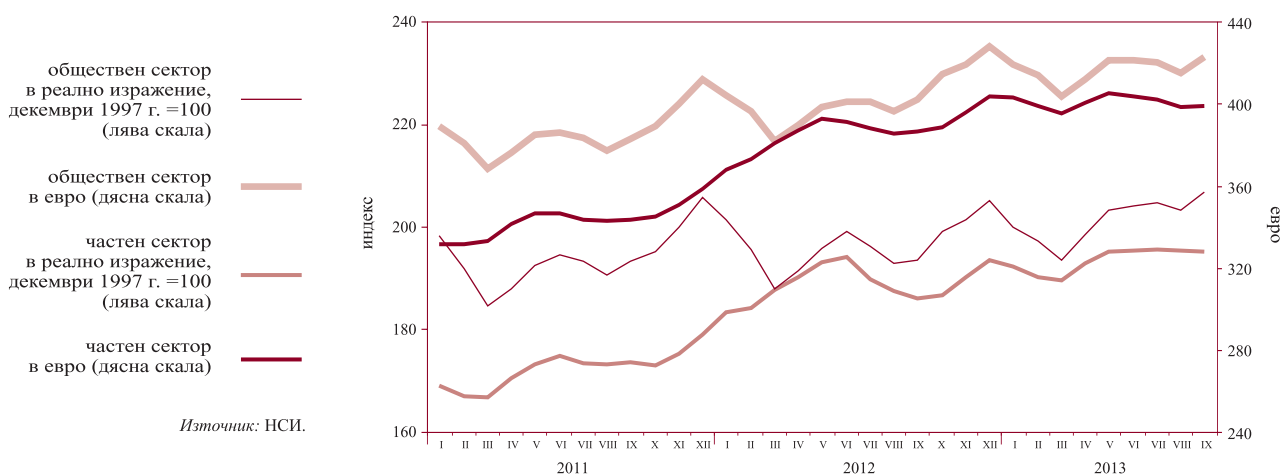

4.3. Изменение на потребителските цени по месеци спрямо предходния месец

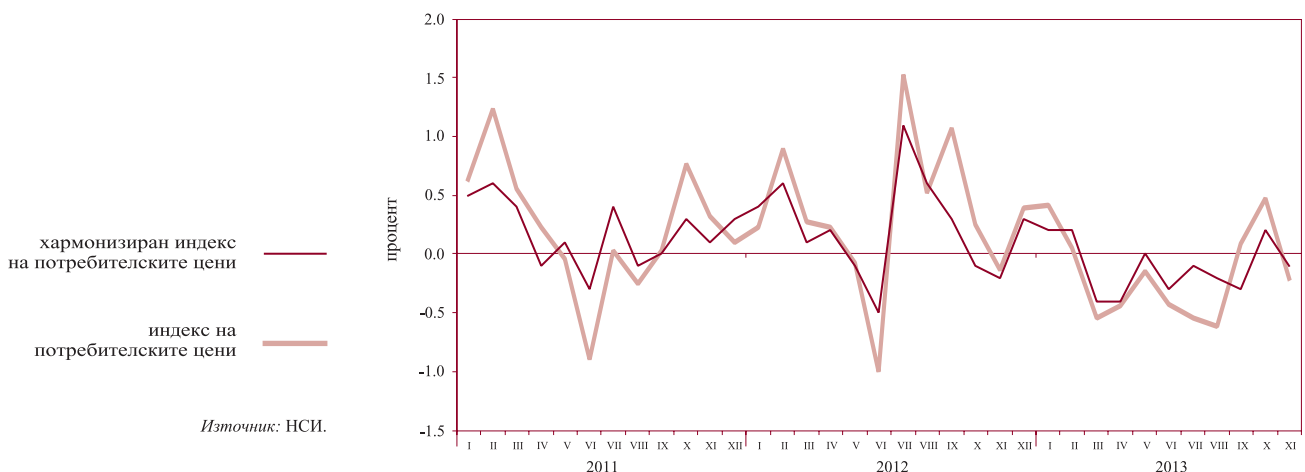

4.4. Изменение на потребителските цени по месеци спрямо съответния месец на предходната година



Таблици

1

Финансов сектор

1.1.	Баланс на управление „Емисионно“ на БНБ.....	19
1.2.	Баланс на управление „Банково“ на БНБ	19
1.3.	Паричен отчет и аналитични отчетности	20
1.3.1.	Кратък паричен отчет	20
1.3.2.	Подробен паричен отчет	22
1.3.3.	Аналитична отчетност на БНБ	27
1.3.4.	Аналитична отчетност на други парично-финансови институции	31
1.3.5.	Чуждестранни активи и пасиви на БНБ	36
1.3.6.	Кредити на нефинансови предприятия, домакинства и НТООД.....	39
1.3.7.	Допълнителни показатели към аналитичната отчетност на БНБ.....	41
1.3.8.	Допълнителни показатели към аналитичната отчетност на други парично-финансови институции.....	43
1.4.	Секторни отчетности на парично-финансовите институции	44
1.4.1.	Секторна месечна отчетност на БНБ към ноември 2013 г.	44
1.4.2.	Секторна месечна отчетност на други парично-финансови институции към ноември 2013 г.	47
1.5.	Парични агрегати.....	50
1.5.1.	Парични агрегати – салда и трансакции.....	50
1.5.2.	Източници на паричните агрегати – салда и трансакции	51
1.6.	Надзорна статистика.....	52
1.6.1.	Баланс на банковата система към 30 септември 2013 г.	52
1.6.2.	Отчет за доходите на банковата система към 30 септември 2013 г.	54
1.7.	Разпределение на банките по групи.....	56
1.8.	Капиталова адекватност на банките към 30 септември 2013 г. (съгласно Наредба № 8 на БНБ)	57
1.9.	Ликвидност на банките към 30 септември 2013 г. (съгласно Наредба № 11 на БНБ).....	58
1.10.	Баланси и отчети за доходите на банките по групи.....	59
1.10.1.	Баланс на банките от първа група към 30 септември 2013 г.....	59
1.10.2.	Отчет за доходите на банките от първа група към 30 септември 2013 г.....	61
1.10.3.	Баланс на банките от втора група към 30 септември 2013 г.	63
1.10.4.	Отчет за доходите на банките от втора група към 30 септември 2013 г.	65
1.10.5.	Баланс на банките от трета група към 30 септември 2013 г.	67
1.10.6.	Отчет за доходите на банките от трета група към 30 септември 2013 г.	69
1.11.	Междубанков паричен пазар	71
1.12.	Валутен пазар	71
1.13.	Купена и продадена налична валута от касовия център на БНБ	72
1.14.	Основен лихвен процент	72
1.15.	Лихвени проценти по нов бизнес по кредити, различни от овърдрафт, по период на първоначално фиксиране на лихвения процент	73
1.16.	Обеми по нов бизнес по кредити, различни от овърдрафт, по период на първоначално фиксиране на лихвения процент	73
1.17.	Лихвени проценти по салда по кредити	74
1.18.	Обеми по салда по кредити	74
1.19.	Лихвени проценти по нов бизнес по депозити с договорен матуритет	75

1.20.	Обеми по нов бизнес по депозити с договорен матуритет	75
1.21.	Лихвени проценти по салда по депозити	76
1.22.	Обеми по салда по депозити	76
1.23.	Доходност на ДЦК и ДЛП за оценка на степента на конвергенция	77
1.24.	Индекси на междубанковия пазар	77
1.25.	Лихвен диференциал между основния лихвен процент и месечния ЛИБОР за еврото	78
1.26.	Котировки на българските глобални облигации	78

2

Външен сектор

2.1.	Платежен баланс	79
2.2.	Износ и внос.....	81
2.2.1.	Износ. Начин на използване	81
2.2.2.	Внос. Начин на използване	82
2.2.3.	Износ по основни търговски партньори и региони	83
2.2.4.	Внос по основни търговски партньори и региони	84
2.3.	Брутен външен дълг	85
2.4.	Получени нови кредити и депозити	86
2.5.	Обслужване на brutния външен дълг	87
2.6.	Индикатори на външния дълг	92
2.7.	Международна инвестиционна позиция на България	93
2.8.	Рамка на международните резерви и ликвидност в чуждестранна валута	94
2.8.1.	Част I. Официални резервни активи и други активи в чуждестранна валута (приблизителна пазарна стойност)	94
2.8.2.	Част II. Безусловно изтичане на активи в чуждестранна валута (номинална стойност) през следващите 12 месеца	95
2.8.3.	Част III. Условно изтичане на активи в чуждестранна валута (номинална стойност) през следващите 12 месеца	97
2.8.4.	Част IV. Допълнителни показатели	102
2.9.	Централни курсове на някои основни валути	103
2.10.	Валутен курс на лева към щатския долар	103

3

Фискален сектор

3.1.	Консолидиран държавен бюджет	104
3.2.	Изпълнение на републиканския бюджет	104
3.3.	Държавен дълг	105
3.4.	Дълг на сектор „Държавно управление“ (Маастрихтски дълг).....	105

4

Реален сектор

4.1.	БВП – разходи за крайно използване	106
4.2.	БВП – производствен метод	106
4.3.	Икономическа активност	107
4.3.1.	Наети лица по трудово или служебно правоотношение	107
4.3.2.	Безработица	107
4.4.	Средна месечна работна заплата на наетите лица по трудово или служебно правоотношение	108
4.5.	Изменение на потребителските цени	108

1 Финансов сектор

1.1. БАЛАНС НА УПРАВЛЕНИЕ „ЕМИСИОННО“ НА БНБ

	28.XII.2012	31.I.2013	28.II.2013	29.III.2013	30.IV.2013	31.V.2013	28.VI.2013	31.VII.2013	30.VIII.2013	30.IX.2013	31.X.2013	29.XI.2013	30.XII.2013	(хил. лв.)
АКТИВИ	30 418 045	27 753 123	27 215 184	28 344 973	29 061 619	29 027 661	28 536 286	29 216 752	29 093 616	29 215 035	28 264 948	27 946 961	28 214 543	
1. Парични средства и предоставени депозити в чуждестранна валута	9 376 167	5 683 840	5 281 844	6 628 690	6 307 908	6 438 661	6 371 960	6 870 255	6 676 764	6 975 536	6 043 632	5 957 783	6 318 854	
2. Монетарно злато и други инструменти в злато	3 162 928	3 101 000	3 047 493	3 129 367	2 828 993	2 728 386	2 316 370	2 519 950	2 643 622	2 487 552	2 453 238	2 301 367	2 197 242	
3. Инвестиции в ценни книжа	17 878 950	18 968 283	18 885 847	18 586 916	19 924 718	19 860 614	19 847 956	19 826 547	19 773 230	19 751 947	19 768 078	19 687 811	19 698 447	
ПАСИВИ	30 418 045	27 753 123	27 215 184	28 344 973	29 061 619	29 027 661	28 536 286	29 216 752	29 093 616	29 215 035	28 264 948	27 946 961	28 214 543	
1. Банкноти и монети в обращение	9 549 921	8 843 622	8 848 242	8 832 126	9 234 298	8 969 398	9 170 093	9 404 042	9 648 607	9 585 139	9 458 625	9 553 524	10 253 722	
2. Задължения към банки	7 843 045	7 816 766	7 551 198	7 812 671	7 340 102	7 333 669	7 164 688	7 617 853	7 962 880	8 106 688	7 401 213	7 055 432	7 063 308	
3. Задължения към правителството и бюджетни организации	5 811 193	3 869 825	3 581 128	3 916 323	5 104 811	5 530 890	5 471 073	5 282 780	4 427 190	4 666 749	4 610 742	4 692 803	4 418 743	
4. Задължения към други депозанти	1 223 797	1 375 968	1 371 281	1 807 303	1 817 464	1 752 400	1 734 095	1 699 367	1 726 536	1 674 102	1 647 562	1 624 937	1 571 366	
5. Депозит на управление „Банково“	5 990 089	5 846 942	5 863 335	5 976 550	5 564 944	5 441 304	4 996 337	5 212 710	5 328 403	5 182 357	5 146 806	5 020 265	4 907 404	

Източник: БНБ.

1.2. БАЛАНС НА УПРАВЛЕНИЕ „БАНКОВО“ НА БНБ

	28.XII.2012	31.I.2013	28.II.2013	29.III.2013	30.IV.2013	31.V.2013	28.VI.2013	31.VII.2013	30.VIII.2013	30.IX.2013	31.X.2013	29.XI.2013	30.XII.2013	(хил. лв.)
АКТИВИ	7 704 512	7 525 430	7 558 863	7 691 581	7 256 838	7 127 666	6 676 192	6 879 231	7 002 899	6 840 272	6 792 989	6 663 294	6 537 257	
1. Злато и други благородни метали	44 425	43 919	43 107	44 220	40 027	38 615	32 945	35 748	37 590	35 270	34 790	32 612	31 239	
2. Вземания от правителството на Република България	0	0	0	0	0	0	0	0	0	0	0	0	0	
3. Капиталови инвестиции и квота в МВФ	1 488 983	1 454 680	1 473 978	1 493 034	1 474 663	1 472 281	1 469 251	1 457 549	1 463 440	1 452 809	1 442 826	1 443 305	1 429 792	
4. Дълготрайни материални и нематериални активи	1 771 617	1 69 876	1 69 717	1 68 392	1 67 887	1 66 584	1 66 083	1 64 848	1 65 218	1 62 501	1 61 408	1 60 287	1 59 051	
5. Други активи	9 398	10 013	8 726	9 385	9 317	8 882	11 576	8 376	8 248	7 335	7 159	6 825	9 771	
6. Депозит в управление „Емисионно“	5 990 089	5 846 942	5 863 335	5 976 550	5 564 944	5 441 304	4 996 337	5 212 710	5 328 403	5 182 357	5 146 806	5 020 265	4 907 404	
ПАСИВИ	7 704 512	7 525 430	7 558 863	7 691 581	7 256 838	7 127 666	6 676 192	6 879 231	7 002 899	6 840 272	6 792 989	6 663 294	6 537 257	
1. Кредити от МВФ	0	0	0	0	0	0	0	0	0	0	0	0	0	
2. Задължения към международни финансови институции	2 775 165	2 707 939	2 746 501	2 784 823	2 748 070	2 743 022	2 737 021	2 713 627	2 725 292	2 704 044	2 684 122	2 684 933	2 659 865	
3. Други пасиви	17 325	14 941	24 945	28 089	22 248	19 081	20 887	21 460	21 089	24 851	21 180	28 679	56 462	
Всичко задължения	2 792 490	2 722 880	2 771 446	2 812 912	2 770 318	2 762 103	2 757 908	2 735 087	2 746 381	2 728 895	2 705 302	2 713 612	2 716 327	
4. Основен капитал	20 000	20 000	20 000	20 000	20 000	20 000	20 000	20 000	20 000	20 000	20 000	20 000	20 000	
5. Резерви	4 749 853	4 624 934	4 603 945	4 681 748	4 425 822	4 299 990	3 842 573	4 063 483	4 171 026	4 022 547	3 994 259	3 849 925	3 717 559	
6. Неразпределена печалба	142 169	157 166	163 472	176 921	40 698	45 573	55 711	60 661	65 492	68 830	73 428	79 757	83 371	
Всичко собствен капитал	4 912 022	4 802 550	4 787 417	4 878 669	4 486 520	4 365 563	3 918 284	4 144 144	4 256 518	4 111 377	4 087 687	3 949 682	3 820 930	

Източник: БНБ.

1.3. ПАРИЧЕН ОТЧЕТ И АНАЛИТИЧНИ ОТЧЕТНОСТИ

1.3.1. КРАТЪК ПАРИЧЕН ОТЧЕТ

	XI.2012	XII.2012	I.2013	II.2013	III.2013	IV.2013	V.2013	VI.2013	VII.2013	VIII.2013	IX.2013	X.2013	XI.2013	(хил. лв.)
Валутен курс: лв. за 1 ш.д.	1.50611	1.48360	1.44342	1.48970	1.52740	1.49020	1.50379	1.49528	1.47332	1.47777	1.44823	1.43379	1.43695	
лв. за 1 евро	1.95583	1.95583	1.95583	1.95583	1.95583	1.95583	1.95583	1.95583	1.95583	1.95583	1.95583	1.95583	1.95583	1.95583
НЕТНИ ЧУЖДЕСТРАННИ АКТИВИ	24 938 065	25 330 021	24 370 758	24 104 550	25 067 475	25 501 666	26 204 720	25 962 820	26 876 561	27 910 264	28 087 226	28 224 980	28 916 416	
в левове	134 458	-221 855	101 907	229 934	-44 355	-303 568	-85 926	260 750	-181 442	264 535	172 715	525 745	391 658	
в чуждестранна валута	24 803 607	25 551 876	24 268 851	23 874 616	25 111 830	25 805 234	26 290 646	25 702 070	27 058 003	27 645 729	27 914 511	27 699 235	28 524 758	
Чуждестранни активи	40 595 833	40 478 574	39 214 600	38 993 197	39 998 077	39 936 594	40 658 082	40 398 945	41 218 741	41 966 139	42 022 444	41 546 381	42 318 757	
в левове	811 785	675 789	806 320	869 027	638 646	389 912	622 925	982 411	469 960	1 026 809	986 400	1 316 709	1 230 005	
в чуждестранна валута	39 784 048	39 802 785	38 408 280	38 124 170	39 359 431	39 546 682	40 035 157	39 416 534	40 748 781	40 939 330	41 036 044	40 229 672	41 088 752	
Минус: чуждестранни пасиви	15 657 768	15 148 553	14 843 842	14 888 647	14 930 602	14 434 928	14 453 362	14 436 125	14 342 180	14 055 875	13 935 218	13 321 401	13 402 341	
в левове	677 327	897 644	704 413	639 093	683 001	693 480	708 851	721 661	651 402	762 274	813 685	790 964	838 347	
в чуждестранна валута	14 980 441	14 250 909	14 139 429	14 249 554	14 247 601	13 741 448	13 744 511	13 714 464	13 690 778	13 293 601	13 121 533	12 530 437	12 563 994	
НЕТНИ ВЪТРЕШНИ АКТИВИ	53 088 395	53 915 991	54 578 227	55 339 167	55 215 306	54 381 629	53 720 830	53 821 980	53 991 781	54 088 037	54 194 889	54 543 783	54 336 279	
ВЪТРЕШЕН КРЕДИТ	54 588 046	55 075 704	55 964 797	56 821 931	56 500 332	55 478 055	55 014 477	55 150 489	55 437 903	55 456 582	55 738 506	55 960 137	55 810 521	
в левове	18 094 561	18 833 450	19 183 218	19 965 509	19 761 939	18 915 643	18 810 266	19 124 396	19 308 227	19 493 945	19 828 637	20 100 821	20 150 076	
в чуждестранна валута	36 463 485	36 242 254	36 781 579	36 856 422	36 741 393	36 562 412	36 204 211	36 026 093	36 129 676	35 962 637	35 909 869	35 859 316	35 660 445	
ВЗЕМАНИЯ ОТ СЕКТОР ДЪРЖАВНО УПРАВЛЕНИЕ	-1 339 569	-678 876	270 450	1 485 163	1 184 470	25 251	-353 794	-246 370	-55 109	144 604	205 056	289 063	331 083	
в левове	-2 507 159	-1 762 470	-1 520 975	-498 755	-738 408	-1 930 706	-2 297 152	-2 216 840	-2 103 832	-1 946 141	-1 911 817	-1 865 641	-1 802 962	
в чуждестранна валута	1 167 590	1 083 594	1 791 425	1 983 918	1 922 878	1 955 957	1 943 358	1 970 470	2 048 723	2 090 745	2 116 873	2 154 704	2 134 045	
ВЗЕМАНИЯ ОТ НЕПРАВТЕЛСТВЕНИЯ СЕКТОР	55 897 615	55 734 580	55 694 347	55 356 768	55 318 862	55 452 804	55 366 271	55 396 859	55 493 012	55 311 978	55 533 450	55 671 074	55 479 438	
в левове	20 601 720	20 595 920	20 704 193	20 464 264	20 500 347	20 846 247	21 107 418	21 341 236	21 412 059	21 440 086	21 740 454	21 966 462	21 953 038	
в чуждестранна валута	35 295 895	35 138 660	34 990 154	34 872 504	34 818 515	34 606 455	34 260 853	34 055 623	34 080 953	33 871 892	33 792 996	33 704 612	33 526 400	
ДЪЛГОТРАЙНИ АКТИВИ	3 514 071	3 698 477	3 729 894	3 748 335	3 765 394	3 781 294	3 797 953	3 944 659	3 994 816	4 017 243	4 033 455	4 061 038	4 024 742	
ДРУГИ ПОЗИЦИИ (НЕТО)	-4 983 722	-4 858 190	-5 116 464	-5 231 099	-5 053 420	-4 877 720	-5 091 600	-5 273 168	-5 440 938	-5 415 788	-5 577 072	-5 477 412	-5 498 984	
в левове	-4 164 468	-4 155 333	-4 249 425	-4 362 030	-4 203 228	-4 148 452	-4 328 795	-4 451 941	-4 554 123	-4 543 206	-4 662 313	-4 626 630	-4 682 809	
в чуждестранна валута	-819 254	-702 837	-867 039	-869 069	-850 192	-729 268	-762 805	-821 227	-886 815	-872 582	-914 759	-850 762	-816 175	
ШИРОКИ ПАРИ МЗ	60 468 923	61 721 688	61 445 667	61 909 663	62 604 890	62 609 287	62 751 229	62 986 547	63 775 386	64 733 332	65 218 220	65 659 311	66 248 207	
ПАРИ М1	22 613 018	23 014 209	22 592 217	23 303 778	23 661 715	23 907 340	24 376 741	24 890 680	25 697 069	26 344 232	26 412 765	26 574 403	27 269 621	
Пари извън ПФФИ	8 017 597	8 499 217	8 012 005	8 011 848	7 971 128	8 157 805	8 094 707	8 270 791	8 517 067	8 712 218	8 671 940	8 598 585	8 675 602	
Оварнайт депозити	14 595 421	14 514 992	14 580 212	15 291 930	15 690 587	15 749 535	16 282 034	16 619 889	17 180 002	17 632 014	17 740 825	17 975 818	18 594 019	
в левове	10 212 142	10 578 659	10 351 372	11 383 563	11 409 716	11 422 181	11 786 449	11 944 939	12 411 423	12 744 645	12 762 981	12 913 859	12 988 081	
в чуждестранна валута	4 383 279	3 936 333	4 228 840	3 908 367	4 280 871	4 327 354	4 495 585	4 674 950	4 768 579	4 887 369	4 977 844	5 061 959	5 605 938	
ПАРИ М2 (М1 + КВАЗИПАРИ)	60 355 702	61 608 420	61 324 644	61 892 459	62 574 042	62 574 042	62 711 794	62 941 408	63 725 597	64 679 592	65 159 378	65 603 303	66 186 098	
КВАЗИПАРИ	37 742 684	38 594 211	38 732 427	38 588 681	38 915 491	38 666 702	38 335 653	38 050 728	38 028 528	38 335 360	38 746 613	39 028 900	38 916 477	
Депозити с договорен матурирмет до 2 години	31 776 852	31 936 647	31 699 936	31 046 794	30 973 413	30 462 786	29 794 466	29 185 167	28 875 549	28 863 055	28 989 758	29 017 897	28 684 020	
в левове	16 751 486	16 902 876	16 817 784	16 200 947	15 879 658	15 612 571	15 043 294	14 793 027	14 666 575	14 665 146	14 604 168	14 648 505	14 576 659	
в чуждестранна валута	15 025 366	15 033 771	14 882 152	14 845 847	15 093 755	14 850 215	14 751 172	14 392 140	14 208 974	14 197 909	14 385 590	14 369 392	14 107 361	
Депозити, договорени за ползване след предизвестие до 3 месеца	5 965 832	6 657 564	7 032 491	7 541 887	7 942 078	8 203 916	8 540 587	8 865 561	9 132 979	9 472 305	9 756 855	10 011 003	10 232 457	
в левове	3 301 439	3 758 108	4 027 625	4 312 735	4 494 896	4 636 388	4 817 104	5 005 488	5 152 043	5 300 890	5 478 106	5 646 921	5 775 167	
в чуждестранна валута	2 664 393	2 899 456	3 004 866	3 229 152	3 447 182	3 567 528	3 723 483	3 860 073	4 000 936	4 171 415	4 278 749	4 364 082	4 457 290	

(продължава)

1.3.1. КРАТЪК ПАРИЧЕН ОТЧЕТ
(продължение)

	XI.2012	XIII.2012	I.2013	II.2013	III.2013	IV.2013	V.2013	VI.2013	VII.2013	VIII.2013	IX.2013	X.2013	XI.2013	(ХИЛ. ЛВ.)
ПАРИ М3 (M2+ТЪРГУЕМИ ИНСТРУМЕНТИ)	60 468 923	61 721 688	61 445 667	61 909 663	62 604 890	62 609 287	62 751 229	62 986 547	63 775 386	64 733 332	65 218 220	65 659 311	66 248 207	
Търгуеми инструменти (издадени дългови ценни книжа до 2 години + акции/дялове на ФПП + репо сделки) в левове	113 221	113 268	121 023	17 204	27 684	35 245	39 435	45 139	49 789	53 740	58 842	56 008	62 109	
в левове	110 207	111 525	121 023	17 204	27 684	35 245	39 435	45 139	49 789	53 740	58 842	56 008	62 109	
в чуждестранна валута	3 014	1 743	-	-	-	-	-	-	-	-	-	-	-	
ДЪЛГОСРОЧНИ ПАСИВИ НА ПАРИЧНО-ФИНАНСОВИТЕ ИНСТИТУЦИИ	17 557 537	17 524 324	17 503 318	17 534 054	17 677 891	17 274 008	17 174 321	16 798 253	17 092 956	17 234 969	17 063 895	17 109 452	17 004 488	
Депозити с договорен матурирест над 2 години и депозити, договорени за ползване след предизвестие над 3 месеца в левове	1 614 493	1 750 549	1 796 244	1 812 600	1 817 152	1 836 580	1 833 795	1 882 354	1 900 095	1 877 191	1 862 923	1 876 698	1 912 493	
в левове	743 643	810 787	847 128	855 049	870 134	886 042	889 766	886 194	895 681	904 544	914 728	925 604	967 706	
в чуждестранна валута	870 850	939 762	949 116	957 551	947 018	950 538	944 029	996 160	1 004 414	972 647	948 195	951 094	944 787	
Издадени дългови ценни книжа над 2 години в левове	104 483	83 401	83 404	83 407	83 774	85 733	85 736	73 928	73 928	73 928	73 928	73 928	73 928	
в левове	-	-	-	-	-	-	-	-	-	-	-	-	-	
в чуждестранна валута	104 483	83 401	83 404	83 407	83 774	85 733	85 736	73 928	73 928	73 928	73 928	73 928	73 928	
Капитал и резерви	15 838 561	15 690 374	15 623 670	15 638 047	15 776 965	15 351 695	15 254 790	14 841 971	15 118 933	15 283 850	15 127 044	15 158 826	15 018 067	

Забележка: Предварителни данни.

Източници: БНБ и други ПФИ.

1.3.2. ПОДРОБЕН ПАРИЧЕН ОТЧЕТ

	ХІ.2012	ХІІ.2012	І.2013	ІІ.2013	ІІІ.2013	ІV.2013	V.2013	VI.2013	VII.2013	VIII.2013	IX.2013	X.2013	XI.2013	(ХІІ. л.в.)
Валутен курс: лв. за 1 ш.д.	1.50611	1.48360	1.44342	1.48970	1.52740	1.49020	1.50379	1.49528	1.47332	1.47777	1.44823	1.43379	1.43695	
лв. за 1 евро	1.95583	1.95583	1.95583	1.95583	1.95583	1.95583	1.95583	1.95583	1.95583	1.95583	1.95583	1.95583	1.95583	
НЕТНИ ЧУЖДЕСТРАННИ АКТИВИ	24 938 065	25 330 021	24 370 758	24 104 550	25 067 475	25 501 666	26 204 720	25 962 820	26 876 561	27 910 264	28 087 226	28 224 980	28 916 416	
Чуждестранни активи	40 395 833	40 478 574	39 214 600	38 993 197	39 998 077	39 936 594	40 658 082	40 398 594	41 218 741	41 966 139	42 022 444	41 546 381	42 318 757	
Каса в чуждестранна валута	573 984	649 026	611 050	579 541	581 954	570 831	602 894	634 202	704 128	675 589	642 859	628 459	569 653	
в т.ч. в евро	448 129	522 111	493 688	453 979	449 932	448 064	475 056	491 177	555 371	516 586	488 836	486 162	438 436	
Депозити	13 043 303	12 866 286	10 594 186	10 217 367	11 300 351	9 784 833	10 594 444	10 693 580	11 214 442	11 889 452	12 066 221	11 654 184	12 624 440	
в левове	671 442	472 765	605 698	668 826	440 208	189 338	419 858	859 799	348 358	900 681	855 614	1 188 283	1 096 499	
в чуждестранна валута	12 371 861	12 393 521	9 988 488	9 548 541	10 860 143	9 595 495	10 174 559	9 833 781	10 866 084	10 988 771	11 210 607	10 465 901	11 527 941	
в т.ч. в евро	11 165 371	11 412 067	8 522 821	8 168 058	9 149 718	8 666 256	9 213 596	8 830 244	9 181 034	9 653 718	9 765 733	8 795 326	9 795 326	
Репозити	5 033	3 563	23 295	22 812	24 716	337 538	337 538	345 543	235 919	243 409	345 333	344 828	520 924	
в левове	5 033	3 563	6 579	6 096	8 000	7 889	7 909	7 930	8 099	8 153	8 194	8 000	8 071	
в чуждестранна валута	-	-	16 716	16 716	16 716	329 649	329 649	337 613	227 820	235 256	337 139	336 828	512 853	
в т.ч. в евро	-	-	16 716	16 716	16 716	329 649	329 649	337 613	227 820	235 256	337 139	336 828	512 853	
Кредити	2 640 085	2 794 038	2 790 696	2 807 306	2 905 189	2 937 167	2 926 301	2 906 543	2 899 474	2 843 107	2 850 346	2 841 412	2 841 888	
в левове	32 231	96 533	90 777	90 836	88 957	89 078	91 402	91 253	90 073	94 548	99 166	91 956	96 979	
в чуждестранна валута	2 607 854	2 697 505	2 699 919	2 716 470	2 816 232	2 848 089	2 834 899	2 815 290	2 809 401	2 748 559	2 751 180	2 749 456	2 749 909	
в т.ч. в евро	2 362 857	2 452 478	2 480 362	2 489 402	2 555 047	2 562 892	2 528 714	2 518 276	2 514 395	2 449 157	2 452 530	2 458 788	2 453 386	
Ценни книжа, различни от акции	19 311 258	19 328 874	20 480 483	20 693 788	20 401 113	21 852 276	21 846 570	21 863 875	22 035 035	22 064 671	22 030 049	22 031 182	21 877 702	
в левове	103 079	102 928	103 266	103 269	101 481	103 607	103 729	23 426	23 426	23 427	23 426	28 470	28 456	
в чуждестранна валута	19 208 179	19 225 946	20 377 217	20 590 519	20 299 632	21 748 669	21 742 844	21 840 446	22 011 605	22 041 244	22 006 623	22 002 712	21 849 246	
в т.ч. в евро	18 962 705	19 004 351	20 206 106	20 308 987	20 015 794	21 455 813	21 432 041	21 522 138	21 721 791	21 756 931	21 726 663	21 703 233	21 546 587	
Акции и други капиталови инструменти	151 279	150 731	146 763	147 176	147 774	147 364	147 665	147 245	150 135	151 255	151 435	151 644	151 827	
в левове	-	-	-	-	-	-	-	-	-	-	-	-	-	
в чуждестранна валута	151 279	150 731	146 763	147 176	147 774	147 364	147 665	147 245	150 135	151 255	151 435	151 644	151 827	
в т.ч. в евро	108 434	108 433	106 768	106 743	106 724	106 745	106 717	106 694	106 700	106 710	106 736	106 735	106 734	
Монетарно злато и притежавани ССП*	4 829 403	4 633 996	4 536 376	4 503 445	4 605 554	4 285 665	4 182 555	3 767 321	3 958 361	4 088 270	3 920 859	3 877 088	3 725 730	
Вземания по лихви	41 488	52 060	31 751	21 762	31 426	20 920	20 095	40 636	21 247	10 386	15 342	17 584	6 593	
в левове	-	-	-	-	-	-	-	-	-	-	-	-	-	
в чуждестранна валута	41 488	52 060	31 751	21 762	31 426	20 920	20 095	40 636	21 247	10 386	15 342	17 584	6 593	
в т.ч. в евро	41 309	51 762	31 420	21 599	31 100	20 550	19 978	40 452	20 900	10 152	15 012	17 292	6 449	
Минус: чуждестранни пасиви	15 657 768	15 148 553	14 843 842	14 888 647	14 930 602	14 434 928	14 453 362	14 436 125	14 342 180	14 055 875	13 935 218	13 321 401	13 402 341	
Депозити	12 237 912	11 760 414	11 482 896	11 097 988	11 110 790	10 640 357	10 673 230	10 663 775	10 581 428	10 284 884	10 173 867	9 559 673	9 557 428	
в левове	663 033	883 811	691 076	639 093	682 943	663 312	669 584	682 394	612 197	723 069	774 288	751 567	798 937	
в чуждестранна валута	11 574 879	10 876 603	10 791 820	10 458 895	10 427 847	9 977 045	10 003 646	9 981 381	9 969 231	9 561 815	9 399 579	8 808 106	8 758 491	
в т.ч. в евро	10 882 236	10 182 088	10 130 565	9 782 714	9 511 819	9 312 477	9 335 763	9 296 114	9 305 704	8 893 497	8 806 637	8 231 554	8 173 545	
Репозити	1 822 802	1 818 911	1 825 968	2 249 704	2 259 482	2 222 562	2 225 109	2 220 308	2 220 487	2 224 937	2 225 751	2 236 093	2 240 699	
в левове	-	-	-	-	-	-	-	-	-	-	-	-	-	
в чуждестранна валута	1 822 802	1 818 911	1 825 968	2 249 704	2 259 482	2 222 562	2 225 109	2 220 308	2 220 487	2 224 937	2 225 751	2 236 093	2 240 699	
в т.ч. в евро	1 814 368	1 810 751	1 817 596	2 241 511	2 251 540	2 221 964	2 224 507	2 219 261	2 219 456	2 224 346	2 224 737	2 234 516	2 239 406	
Кредити**	-	-	-	-	-	-	-	-	-	-	-	-	-	
Ценни книжа***	184 877	176 168	175 672	162 335	162 393	192 503	178 132	178 130	178 068	178 068	178 260	178 260	256 506	
в левове	14 294	13 833	13 337	58	58	30 168	39 267	39 267	39 205	39 205	39 397	39 397	39 410	
в чуждестранна валута	170 583	162 335	162 335	162 335	162 335	162 335	138 865	138 863	138 863	138 863	138 863	138 863	217 096	
в т.ч. в евро	170 583	162 335	162 335	162 335	162 335	162 335	138 865	138 863	138 863	138 863	138 863	138 863	217 096	
Задължения по лихви	83	160	230	94	205	289	75	150	238	89	158	254	104	
в левове	-	-	-	-	-	-	-	-	-	-	-	-	-	
в чуждестранна валута	83	160	230	94	205	289	75	150	238	89	158	254	104	
в т.ч. в евро	-	-	-	-	-	-	-	-	-	-	-	-	-	
Разпределени ССП	1 412 094	1 392 900	1 359 076	1 378 526	1 397 732	1 379 217	1 376 816	1 373 762	1 361 959	1 367 897	1 357 182	1 347 121	1 347 604	(продължава)

1.3.2. ПОДРОБЕН ПАРИЧЕН ОТЧЕТ
(продължение)

	XI.2012	XII.2012	I.2013	II.2013	III.2013	IV.2013	V.2013	VI.2013	VII.2013	VIII.2013	IX.2013	X.2013	XI.2013	(ХИЛ. ЛВ.)
НЕТНИ ВЪТРЕШНИ АКТИВИ	53 088 395	53 915 991	54 570 227	55 339 167	55 215 306	54 381 029	53 720 830	53 821 980	53 991 781	54 088 037	54 194 889	54 543 783	54 336 279	
ВЪТРЕШЕН КРЕДИТ	54 538 046	55 075 704	55 964 797	56 821 931	56 503 332	55 478 055	55 014 477	55 150 489	55 437 903	55 456 582	55 738 506	55 960 137	55 810 521	
ВЗЕМАНИЯ ОТ СЕКТОР ДЪРЖАВНО УПРАВЛЕНИЕ	-1 339 569	-678 876	270 450	1 485 163	1 184 470	25 251	-353 794	-246 370	-55 109	144 604	205 056	289 063	331 083	
Централно държавно управление (нето)	-1 667 640	-1 007 733	-58 083	1 160 549	866 787	-282 001	-664 562	-558 365	-368 358	-166 349	-102 029	-10 714	35 211	
Вземания	5 349 243	5 277 916	4 382 202	5 338 690	5 414 030	5 487 105	5 535 892	5 576 370	5 560 085	4 902 927	5 216 804	5 283 483	5 388 293	
ДЦК	5 336 223	5 264 895	4 371 492	5 327 988	5 413 995	5 487 050	5 535 849	5 576 337	5 558 324	4 899 069	5 207 716	5 272 247	5 375 185	
в левове	2 069 888	2 079 742	2 170 798	2 888 928	2 963 302	3 045 218	3 073 906	3 061 686	3 056 203	2 364 967	2 667 024	2 746 428	2 822 571	
в чуждестранна валута	3 266 335	3 185 153	2 200 694	2 439 060	2 450 693	2 441 832	2 461 943	2 514 651	2 502 121	2 540 021	2 540 692	2 525 819	2 552 614	
в т.ч. в евро	2 417 093	2 346 461	1 306 436	1 499 983	1 495 207	1 488 894	1 514 028	1 557 719	1 572 081	1 594 637	1 586 945	1 580 032	1 612 701	
Репю сделки	-	-	-	-	-	-	-	-	-	-	-	-	-	
в левове	-	-	-	-	-	-	-	-	-	-	-	-	-	
в чуждестранна валута	-	-	-	-	-	-	-	-	-	-	-	-	-	
в т.ч. в евро	-	-	-	-	-	-	-	-	-	-	-	-	-	
Кредити	13 020	13 021	10 710	10 702	35	55	43	33	1 761	3 858	9 088	11 236	13 108	
в левове	13 015	13 012	10 700	10 699	27	34	30	27	26	3 857	8 878	11 028	12 905	
в чуждестранна валута	5	9	10	3	8	21	13	6	1 735	1	210	208	203	
в т.ч. в евро	5	9	10	3	8	21	13	6	1 735	1	210	208	203	
Минус: задължения	7 016 883	6 285 649	4 440 285	4 178 141	4 547 243	5 769 106	6 200 454	6 134 735	5 928 443	5 069 276	5 318 833	5 294 197	5 353 082	
Депозити	7 016 883	6 285 649	4 440 285	4 178 141	4 547 243	5 769 106	6 200 454	6 134 735	5 928 443	5 069 276	5 318 833	5 294 197	5 353 082	
в левове	4 793 391	4 059 530	3 907 133	3 599 366	3 896 247	5 163 107	5 561 980	5 472 699	5 356 134	4 508 459	4 777 706	4 809 085	4 821 076	
в чуждестранна валута	2 223 492	2 226 119	533 152	578 775	650 996	605 999	638 474	662 036	572 309	560 817	541 127	485 112	532 006	
в т.ч. в евро	2 166 521	2 177 665	508 823	553 228	623 187	578 727	610 792	634 802	542 270	530 274	510 702	454 265	500 944	
Репю сделки	-	-	-	-	-	-	-	-	-	-	-	-	-	
в левове	-	-	-	-	-	-	-	-	-	-	-	-	-	
в чуждестранна валута	-	-	-	-	-	-	-	-	-	-	-	-	-	
в т.ч. в евро	-	-	-	-	-	-	-	-	-	-	-	-	-	
Местно държавно управление и СОФ	328 071	328 857	328 533	324 614	317 683	307 252	310 768	311 995	313 249	310 953	307 085	299 777	295 872	
Цени книжа, различни от акции	62 567	62 566	62 412	62 384	62 375	59 965	59 263	57 431	57 282	57 276	57 254	54 859	54 859	
в левове	4 990	4 989	4 844	4 807	4 668	4 668	3 964	3 965	3 816	3 810	3 812	3 669	3 669	
в чуждестранна валута	57 577	57 577	57 568	57 568	57 568	55 297	55 299	53 466	53 466	53 466	53 442	51 190	51 190	
в т.ч. в евро	57 577	57 577	57 568	57 568	57 568	55 297	55 299	53 466	53 466	53 466	53 442	51 190	51 190	
Репю сделки	-	-	-	-	-	-	-	-	-	-	-	-	-	
в левове	-	-	-	-	-	-	-	-	-	-	-	-	-	
в чуждестранна валута	-	-	-	-	-	-	-	-	-	-	-	-	-	
в т.ч. в евро	-	-	-	-	-	-	-	-	-	-	-	-	-	
Кредити	265 504	266 291	266 121	262 230	255 308	247 287	251 505	254 564	255 967	253 677	249 831	244 918	241 013	
в левове	198 339	199 317	199 816	196 168	189 703	182 481	186 928	190 181	192 257	189 684	186 175	182 319	178 969	
в чуждестранна валута	67 165	66 974	66 305	66 062	65 605	64 806	64 577	64 383	63 710	63 993	63 656	62 599	62 044	
в т.ч. в евро	67 165	66 974	66 305	66 062	65 605	64 806	64 577	64 383	63 710	63 993	63 656	62 599	62 044	
ВЗЕМАНИЯ ОТ НЕПРАВИТЕЛСТВЕНИЯ СЕКТОР	55 897 615	55 754 580	55 694 347	55 336 768	55 316 862	55 452 804	55 368 271	55 396 859	55 493 012	55 311 978	55 533 450	55 671 074	55 479 438	
Нефинансови предприятия	35 845 465	35 647 846	35 691 699	35 439 236	35 462 621	35 568 813	35 484 493	35 494 421	35 560 821	35 404 902	35 637 564	35 706 258	35 613 973	
Репю сделки	28 837	25 943	25 943	25 943	27 630	27 630	31 583	31 828	32 828	31 828	31 828	31 828	45 483	
в левове	27 869	24 975	24 975	24 975	26 662	26 662	30 615	30 860	31 860	30 860	30 860	30 860	44 515	
в чуждестранна валута	968	968	968	968	968	968	968	968	968	968	968	968	968	
в т.ч. в евро	968	968	968	968	968	968	968	968	968	968	968	968	968	
Кредити	35 147 488	35 065 211	35 111 300	34 886 363	34 886 051	35 001 163	34 918 001	34 928 339	34 991 993	34 838 256	35 075 541	35 116 567	35 000 895	
в левове	8 630 650	8 630 745	8 780 043	8 609 664	8 621 002	8 906 012	9 068 292	9 247 190	9 243 611	9 260 396	9 506 085	9 538 847	9 599 461	
в чуждестранна валута	26 516 838	26 434 466	26 331 257	26 258 699	26 265 049	26 095 151	25 849 709	25 681 149	25 748 382	25 577 860	25 569 456	25 557 720	25 401 434	
в т.ч. в евро	25 573 781	25 317 557	25 466 069	25 297 638	25 325 810	25 158 243	24 886 082	24 767 928	24 826 479	24 660 831	24 670 055	24 701 303	24 562 114	

(продължава)

1.3.2. ПОДРОБЕН ПАРИЧЕН ОТЧЕТ

(продължение)

(хил. лв.)

	XI.2012	XII.2012	I.2013	II.2013	III.2013	IV.2013	V.2013	VI.2013	VII.2013	VIII.2013	IX.2013	X.2013	XI.2013
Ценни книжа, различни от акции													
в левове	425 744	307 342	302 005	294 466	279 548	284 386	279 468	278 437	280 131	279 227	274 552	263 952	303 877
в чуждестранна валута	14 190	14 113	14 105	13 441	12 218	12 227	12 162	12 175	12 175	12 190	12 302	12 238	12 470
в т.ч. в евро	411 554	293 229	287 900	281 025	267 330	272 159	267 306	266 262	267 956	267 037	262 550	251 714	291 407
Акции и други капиталови инструменти													
в левове	407 789	289 520	284 291	277 301	263 511	268 418	267 306	266 262	267 956	267 037	262 250	251 714	291 407
в чуждестранна валута	243 396	249 350	252 451	250 464	249 392	255 634	255 441	255 819	255 869	255 591	255 643	293 911	263 718
в т.ч. в евро	243 396	249 350	252 451	250 464	249 392	255 634	255 441	255 819	255 869	255 591	255 643	293 911	263 718
Финансови предприятия													
Repo сделки	1 399 305	1 389 424	1 379 608	1 365 087	1 363 675	1 352 970	1 334 147	1 314 871	1 316 634	1 339 936	1 324 693	1 423 117	1 366 440
в левове	70 782	60 614	55 685	55 533	58 562	35 532	25 496	24 304	26 190	29 528	31 818	28 732	30 234
в чуждестранна валута	14 432	14 432	12 719	14 101	14 483	11 943	5 122	6 104	7 260	10 063	12 103	3 932	5 333
в т.ч. в евро	997 261	989 758	967 779	956 236	950 162	963 607	957 831	939 041	935 326	955 813	942 302	1 043 973	985 734
Кредити	290 948	330 421	313 691	311 266	326 921	334 751	336 231	314 857	323 799	329 518	313 163	422 277	379 510
в левове	706 313	659 337	654 088	644 970	623 241	628 856	621 600	624 184	611 527	626 295	629 139	621 696	606 224
в чуждестранна валута	695 301	649 142	644 399	634 620	611 932	616 227	609 361	612 245	599 841	615 130	620 765	613 530	597 930
в т.ч. в евро	54 193	50 315	47 260	44 614	43 832	41 698	38 318	38 417	40 786	39 608	37 645	37 168	37 193
в левове	3 647	3 647	3 647	3 647	3 647	-	-	-	-	-	-	-	-
в чуждестранна валута	50 546	46 668	43 613	40 967	40 185	41 698	38 318	38 417	40 786	39 608	37 645	37 168	37 193
в т.ч. в евро	50 546	46 668	43 613	40 967	40 185	41 698	38 318	38 417	40 786	39 608	37 645	37 168	37 193
Акции и други капиталови инструменти													
в левове	277 069	288 737	310 884	308 704	311 119	312 133	312 502	313 079	314 332	314 987	312 928	313 244	313 279
в чуждестранна валута	277 069	288 737	310 884	308 704	311 119	312 133	312 502	313 079	314 332	314 987	312 898	313 214	313 249
в т.ч. в евро	-	-	-	-	-	-	-	-	-	-	-	-	-
Домакинства и НТООД													
Repo сделки	18 632 845	18 717 310	18 623 040	18 532 445	18 492 566	18 531 021	18 549 631	18 587 565	18 615 557	18 567 140	18 571 193	18 541 699	18 499 025
в левове	1 958	1 915	2 153	1 544	1 791	1 552	1 510	1 410	1 380	1 395	1 534	1 677	1 677
в чуждестранна валута	1 372	1 329	1 567	1 544	1 791	1 552	1 510	1 410	1 380	1 395	1 534	1 677	1 677
в т.ч. в евро	586	586	586	586	586	-	-	-	-	-	-	-	-
Кредити	586	586	586	586	586	-	-	-	-	-	-	-	-
в левове	18 630 887	18 715 395	18 620 887	18 530 901	18 490 775	18 529 469	18 548 121	18 586 155	18 614 177	18 565 745	18 569 659	18 540 022	18 497 348
в чуждестранна валута	11 056 229	11 066 421	10 961 864	10 899 127	10 883 516	10 973 789	11 070 291	11 147 646	11 210 133	11 215 714	11 288 254	11 308 638	11 313 537
в т.ч. в евро	7 594 658	7 708 974	7 659 023	7 631 774	7 607 259	7 555 680	7 477 830	7 438 509	7 404 044	7 350 031	7 281 405	7 231 384	7 183 811
ДЪЛГОТРАЙНИ АКТИВИ	7 423 681	7 539 815	7 496 892	7 467 632	7 437 989	7 387 504	7 311 068	7 265 066	7 231 819	7 181 509	7 112 656	7 064 031	7 016 141
ДРУГИ ПОЗИЦИИ (нето)	3 514 071	3 698 477	3 729 894	3 748 335	3 765 394	3 781 294	3 797 953	3 944 659	3 994 816	4 017 243	4 033 455	4 061 058	4 024 742
Отношения между ПФИ (нето)	-4 983 722	-4 858 190	-5 116 464	-5 231 099	-5 053 420	-4 877 720	-5 091 600	-5 273 168	-5 440 938	-5 415 788	-5 577 072	-5 477 412	-5 498 984
в левове	107 224	65 363	77 629	11 287	2 412	35 115	29 180	42 287	34 494	61 598	65 448	91 497	45 971
в чуждестранна валута	67 970	63 979	50 397	-4 931	-15 924	14 216	10 492	18 652	20 643	35 561	32 408	23 721	14 186
в т.ч. в евро	39 254	1 484	27 232	16 218	18 336	20 899	18 688	23 635	13 851	26 037	33 040	67 776	31 785
Други активи и пасиви (нето)	39 379	-2 187	17 700	16 235	18 322	20 905	19 448	23 640	13 864	26 046	34 228	67 797	31 832
в левове	-5 090 946	-4 923 553	-5 194 093	-5 242 386	-5 055 832	-4 912 835	-5 120 780	-5 315 455	-5 475 432	-5 477 386	-5 642 520	-5 568 909	-5 544 955
в чуждестранна валута	-4 232 438	-4 219 232	-4 299 822	-4 357 099	-4 187 304	-4 162 668	-4 339 287	-4 570 393	-4 574 766	-4 578 767	-4 695 721	-4 650 371	-4 696 995
в т.ч. в евро	-858 508	-704 321	-894 271	-885 287	-868 528	-750 167	-781 493	-844 862	-900 666	-898 619	-946 799	-918 538	-847 960
в левове	-830 456	-642 343	-779 307	-806 281	-830 366	-668 748	-730 134	-830 366	-853 383	-867 877	-939 866	-922 158	-851 158
ШИРОКИ ПАРИ МЗ													
ПАРИ М1	60 468 923	61 721 688	61 445 667	61 909 663	62 604 890	62 609 287	62 751 229	62 986 547	63 775 386	64 733 332	65 218 220	65 659 311	66 248 207
Пари извън ПФИ	22 613 018	23 014 209	22 592 217	23 303 778	23 661 715	23 907 340	24 376 741	24 890 680	25 697 069	26 344 232	26 412 765	26 574 403	27 269 621
Овъртайт депозити	8 017 597	8 499 217	8 012 005	8 011 848	7 971 128	8 157 805	8 094 707	8 270 791	8 517 067	8 712 218	8 671 940	8 598 585	8 675 602
в левове	14 595 421	14 514 992	14 580 212	15 291 930	15 690 587	15 749 535	16 282 034	16 619 889	17 180 002	17 632 014	17 740 825	17 975 818	18 594 019
в чуждестранна валута	10 212 142	10 578 659	10 351 372	11 383 563	11 409 716	11 422 181	11 786 449	11 944 939	12 411 423	12 744 645	12 762 981	12 913 859	12 988 081

(продължава)

1.3.2. ПОДРОБЕН ПАРИЧЕН ОТЧЕТ

(продължение)

(ХИЛ. ЛВ.)

	ХІ.2012	ХІІ.2012	І.2013	ІІ.2013	ІІІ.2013	ІV.2013	V.2013	VI.2013	VII.2013	VIII.2013	IX.2013	X.2013	ХІ.2013
Местно държавно управление и СОФ	925 839	1 228 823	1 177 270	1 266 480	1 314 593	1 414 512	1 353 342	1 390 814	1 437 700	1 458 884	1 446 907	1 442 088	1 433 887
Нефинансови предприятия	5 164 745	5 123 492	4 909 577	5 224 514	5 192 759	5 041 266	5 528 055	5 452 489	5 787 759	5 854 484	5 954 455	6 033 986	6 056 609
Финансови предприятия	924 033	698 447	800 390	1 236 678	1 224 532	1 173 610	1 193 602	1 173 610	1 309 240	1 400 302	1 400 302	1 392 088	1 394 415
Домакинства и НТООД	3 197 325	3 527 897	3 464 135	3 655 891	3 677 832	3 792 793	3 711 450	3 836 742	3 865 341	3 922 037	3 961 317	4 025 697	4 103 170
в чуждестранна валута	4 383 279	3 936 333	4 228 840	3 908 367	4 280 871	4 327 574	4 495 585	4 674 950	4 768 579	4 877 369	4 977 844	5 061 959	5 605 938
Местно държавно управление и СОФ	46 877	36 013	35 416	35 306	33 697	33 500	35 505	36 516	36 675	35 805	32 912	36 035	33 843
Нефинансови предприятия	3 046 779	2 762 367	2 713 476	2 552 071	2 518 112	2 520 403	2 598 756	2 639 115	2 724 701	2 800 239	2 929 034	2 986 812	3 396 713
Финансови предприятия	614 693	322 367	603 093	354 485	694 290	709 814	771 982	869 670	856 388	871 998	826 178	819 216	949 918
Домакинства и НТООД	674 930	815 586	876 855	966 505	1 034 772	1 063 637	1 089 342	1 129 649	1 150 615	1 179 327	1 189 720	1 219 896	1 225 464
в т.ч. в евро	3 456 363	3 142 488	3 555 506	3 310 559	3 580 599	3 673 018	3 703 384	3 923 727	3 992 917	4 113 463	4 161 392	4 165 968	4 764 955
Местно държавно управление и СОФ	46 823	35 959	35 361	35 250	33 639	33 444	35 448	36 459	36 620	35 759	32 845	35 969	33 788
Нефинансови предприятия	2 315 391	2 139 681	2 249 638	2 149 888	2 032 018	2 080 831	2 049 463	2 129 328	2 207 373	2 301 543	2 373 118	2 388 418	2 836 059
Финансови предприятия	560 130	306 980	556 792	333 382	656 917	669 903	709 077	817 056	789 174	794 582	765 967	725 373	867 921
Домакинства и НТООД	534 019	659 868	713 715	792 039	858 025	888 840	911 396	940 884	959 750	981 599	989 462	1 016 208	1 027 187
ПАРИ М2 (М1 + КВАЗИПАРИ)	60 355 702	61 608 420	61 324 644	61 892 459	62 577 206	62 574 042	62 711 794	62 941 408	63 725 597	64 679 592	65 159 378	65 603 303	66 186 098
КВАЗИПАРИ	37 742 684	38 594 211	38 732 427	38 588 681	38 915 491	38 666 702	38 335 053	38 050 728	38 028 528	38 335 360	38 746 613	39 028 900	38 916 477
Депозити с договорен матурирлет до 2 години в левове	31 776 852	31 936 647	31 699 936	31 046 794	30 973 413	30 462 786	29 794 466	29 185 167	28 875 549	28 863 055	28 989 758	29 017 897	28 684 020
Местно държавно управление и СОФ	16 751 486	16 902 876	16 817 784	16 200 947	15 879 658	15 612 571	15 043 294	14 793 027	14 666 575	14 665 146	14 604 168	14 648 505	14 576 659
Нефинансови предприятия	245 923	219 589	209 024	222 271	228 673	261 959	303 673	311 036	312 015	303 557	286 453	268 150	229 984
Финансови предприятия	3 076 654	3 152 914	3 219 304	3 164 140	3 124 232	3 103 599	2 733 403	2 693 462	2 668 008	2 744 757	2 791 243	2 870 496	2 836 005
Домакинства и НТООД	2 136 199	2 384 022	2 357 655	2 023 174	2 031 894	1 996 904	1 958 168	1 904 522	1 908 194	1 891 021	1 881 026	1 875 443	1 848 171
в чуждестранна валута	11 292 710	11 146 351	11 031 801	10 791 362	10 494 859	10 250 109	10 048 050	9 884 002	9 778 358	9 725 811	9 645 446	9 634 416	9 662 499
Местно държавно управление и СОФ	15 025 366	15 033 771	14 882 152	14 845 847	15 093 755	14 850 215	14 751 172	14 392 140	14 208 974	14 197 909	14 385 590	14 369 392	14 107 361
Нефинансови предприятия	3 608	3 606	3 600	2 501	2 505	2 509	2 503	2 502	2 497	2 499	2 495	2 493	3 712
Финансови предприятия	2 730 787	2 803 741	2 858 621	2 764 422	3 011 092	2 892 663	2 866 174	2 768 500	2 727 837	2 882 510	3 146 261	3 136 645	2 949 719
Домакинства и НТООД	733 222	884 160	835 287	966 103	1 002 320	1 048 105	1 080 336	907 313	853 353	861 420	858 222	870 981	812 930
в т.ч. в евро	11 557 749	11 342 264	11 184 644	11 112 821	11 077 838	10 906 938	10 802 159	10 713 825	10 625 287	10 451 480	10 378 612	10 359 273	10 344 340
Местно държавно управление и СОФ	12 700 291	12 686 543	12 587 555	12 537 516	12 656 490	12 525 164	12 526 640	12 148 408	12 008 778	11 985 705	12 188 072	12 197 277	12 004 342
Нефинансови предприятия	2 427 389	2 427 216	2 453 959	2 382 460	2 498 839	2 475 140	2 331 463	2 393 950	2 361 763	2 510 267	2 749 267	2 747 092	2 627 488
Финансови предприятия	725 684	869 756	831 323	962 693	997 940	1 043 643	1 073 181	899 900	846 107	848 846	846 551	860 007	801 146
Домакинства и НТООД	9 543 778	9 386 131	9 298 833	9 190 028	9 137 376	9 004 039	8 919 661	8 852 223	8 798 574	8 624 258	8 589 920	8 587 844	8 575 496
Депозити, договорени за ползване след предизвестие до 3 месеца в левове	5 965 832	6 657 564	7 032 491	7 541 887	7 942 078	8 203 916	8 540 587	8 865 561	9 152 979	9 472 305	9 756 855	10 011 003	10 232 457
Местно държавно управление и СОФ	3 301 439	3 758 108	4 027 625	4 312 735	4 494 896	4 656 388	4 817 104	5 005 488	5 152 043	5 300 890	5 478 106	5 646 921	5 775 167
Нефинансови предприятия	33 548	43 894	35 872	41 440	47 317	24 300	26 945	18 282	23 830	24 198	21 232	19 085	18 518
Финансови предприятия	486	468	768	1 168	368	368	368	368	368	368	368	368	368
Домакинства и НТООД	3 267 405	3 713 746	3 990 985	4 270 127	4 447 211	4 611 720	4 789 791	4 986 838	5 128 213	5 276 692	5 456 874	5 627 836	5 756 649
в чуждестранна валута	2 664 393	2 899 456	3 004 866	3 229 152	3 447 182	3 567 528	3 723 483	3 860 073	4 000 936	4 171 415	4 278 749	4 364 082	4 457 290
Местно държавно управление и СОФ	13 464	11 730	14 803	12 259	11 529	11 897	10 967	8 216	7 520	7 584	34 012	5 455	5 143
Нефинансови предприятия	1 532	1 532	2 216	2 216	1 630	1 630	1 630	1 278	-	-	-	-	-
Финансови предприятия	2 649 397	2 886 194	2 987 847	3 214 677	3 434 023	3 554 001	3 710 886	3 850 579	3 993 416	4 163 831	4 244 737	4 358 627	4 452 147
Домакинства и НТООД	2 139 617	2 337 376	2 412 585	2 589 547	2 776 321	2 876 072	3 010 168	3 122 138	3 250 485	3 381 387	3 476 788	3 553 965	3 634 777
в т.ч. в евро	12 264	10 542	13 670	11 132	10 379	9 242	9 301	6 558	5 890	6 446	32 851	4 313	3 978
Нефинансови предприятия	1 532	1 532	2 216	2 216	1 630	1 630	1 630	1 278	-	-	-	-	-
Финансови предприятия	2 125 821	2 325 302	2 396 609	2 576 199	2 764 312	2 865 200	2 999 237	3 114 302	3 244 595	3 375 141	3 443 937	3 549 652	3 630 799
Домакинства и НТООД	-	-	-	-	-	-	-	-	-	-	-	-	-

(продължава)

1.3.2. ПОДРОБЕН ПАРИЧЕН ОТЧЕТ
(продължение)

	XI.2012	XII.2012	I.2013	II.2013	III.2013	IV.2013	V.2013	VI.2013	VII.2013	VIII.2013	IX.2013	X.2013	XI.2013
ПАРИ М3 (M2 + ТЪРГУЕМИ ИНСТРУМЕНТИ)													
Търгуеми инструменти (издадени дългови ценни книжа до 2 години + акции/дялове на ФПШ + repo сделки) в левове	113 221	113 268	121 023	17 204	27 684	35 245	39 435	45 139	49 789	53 740	58 842	56 008	62 109
в чуждестранна валута	3 014	1 743	-	-	-	-	-	-	-	-	-	-	-
в т.ч. в евро	3 014	1 743	-	-	-	-	-	-	-	-	-	-	-
ДЪЛГОСРОЧНИ ПАСИВИ, НЕВКЛЮЧЕНИ В ПАРИЧНАТА МАСА													
ДЕПОЗИТИ С ДОГОВОРЕН МАТУРИТЕТ НАД 2 ГОДИНИ И ДЕПОЗИТИ, ДОГОВОРЕНИ ЗА ПОЛЗВАНЕ СЛЕД ПРЕДИЗВЕСТИЕ НАД 3 МЕСЕЦА	17 557 537	17 524 324	17 503 318	17 534 054	17 677 891	17 274 008	17 174 321	16 798 253	17 092 956	17 234 969	17 063 895	17 109 452	17 004 488
в левове	1 614 493	1 750 549	1 796 244	1 812 600	1 817 152	1 836 580	1 833 795	1 882 354	1 900 095	1 877 191	1 862 923	1 876 698	1 912 493
в чуждестранна валута	743 643	810 787	847 128	855 049	870 134	886 042	889 766	886 194	895 681	904 544	914 728	925 604	967 706
в т.ч. в евро	870 850	939 762	949 116	957 551	947 018	950 538	944 029	996 160	1 004 414	972 647	948 195	951 094	944 787
ИЗДАДЕНИ ДЪЛГОВИ ЦЕННИ КНИЖА НАД 2 ГОДИНИ	716 649	784 895	795 307	795 278	779 827	785 611	780 744	828 136	836 975	808 388	784 755	787 628	780 802
в левове	104 483	83 401	83 404	83 407	83 774	85 733	85 736	73 928	73 928	73 928	73 928	73 928	73 928
в чуждестранна валута	104 483	83 401	83 404	83 407	83 774	85 733	85 736	73 928	73 928	73 928	73 928	73 928	73 928
в т.ч. в евро	104 483	83 401	83 404	83 407	83 774	85 733	85 736	73 928	73 928	73 928	73 928	73 928	73 928
КАПИТАЛ И РЕЗЕРВИ	15 838 561	15 690 374	15 623 670	15 638 047	15 776 965	15 351 695	15 254 790	14 841 971	15 118 933	15 283 850	15 127 044	15 158 826	15 018 067
Основен капитал	3 999 864	4 026 519	4 026 519	4 033 519	4 033 519	4 045 423	4 050 940	4 054 940	4 054 940	4 054 940	4 059 940	4 059 939	4 059 940
Резерви	10 367 408	10 211 612	10 166 140	10 100 686	10 188 993	9 942 879	9 999 534	9 512 240	9 729 887	9 837 101	9 636 724	9 679 313	9 404 717
Финансов резултат	1 471 289	1 452 243	1 431 011	1 503 842	1 554 453	1 363 393	1 204 316	1 274 791	1 334 106	1 391 809	1 430 380	1 419 574	1 553 410

* Включва и резервната позиция в МВФ.

** Включва само получените кредити от МВФ.

*** Включва издадените дългови ценни книжа и акции/дялове на фондовете на паричния пазар (ФПШ), държани от нерезиденти.

Забележка: Предварителни данни.

Източници: БНБ и други ПФИ.

1.3.3. АНАЛИТИЧНА ОТЧЕТНОСТ НА БНБ

	ХІ.2012	ХІІ.2012	І.2013	ІІ.2013	ІІІ.2013	ІV.2013	V.2013	VI.2013	VII.2013	VIII.2013	IX.2013	X.2013	ХІ.2013	(ХІЛ. ЛВ.)
Валутен курс: лв. за 1 пл.д.	1.50611	1.48360	1.44342	1.48970	1.52740	1.49620	1.50379	1.49528	1.47332	1.47777	1.44823	1.43379	1.43695	
лв. за 1 евро	1.95583	1.95583	1.95583	1.95583	1.95583	1.95583	1.95583	1.95583	1.95583	1.95583	1.95583	1.95583	1.95583	
АКТИВИ	21 994 178	23 595 591	22 788 332	22 483 821	23 244 033	22 782 807	22 379 063	21 961 445	22 862 240	23 626 356	23 492 388	22 585 764	22 169 994	
НЕТНИ ЧУЖДЕСТРАННИ АКТИВИ	28 062 255	28 974 742	26 323 817	25 692 451	26 844 855	27 582 983	27 604 544	27 126 068	27 839 298	27 729 258	27 847 897	26 905 241	26 582 419	
Чуждестранни активи	29 556 138	30 448 480	27 782 816	27 244 877	28 374 666	29 091 311	29 057 354	28 565 979	29 246 653	29 123 318	29 244 736	28 294 648	27 976 663	
Каса в чуждестранна валута	62 000	61 274	59 054	56 601	50 664	44 325	39 073	34 322	32 674	30 334	25 590	23 355	21 394	
в т.ч. в евро	60 909	60 006	58 250	55 852	49 691	43 626	38 435	31 980	31 980	29 764	24 709	22 692	20 557	
Депозити	6 819 776	7 919 271	4 264 896	3 846 046	5 179 491	4 883 454	5 022 038	4 962 423	5 474 646	5 277 630	5 591 662	4 670 952	4 586 610	
в левове	6 819 776	7 919 271	4 264 896	3 846 046	5 179 491	4 883 454	5 022 038	4 962 423	5 474 646	5 277 630	5 591 662	4 670 952	4 586 610	
в чуждестранна валута	6 790 508	7 895 720	4 258 115	3 836 001	5 169 219	4 871 961	5 013 014	4 953 233	5 464 517	5 267 497	5 581 502	4 660 987	4 575 739	
в т.ч. в евро	-	-	-	-	-	-	-	-	-	-	-	-	-	
Репозити	-	-	-	-	-	-	-	-	-	-	-	-	-	
в левове	-	-	-	-	-	-	-	-	-	-	-	-	-	
в чуждестранна валута	-	-	-	-	-	-	-	-	-	-	-	-	-	
в т.ч. в евро	-	-	-	-	-	-	-	-	-	-	-	-	-	
Кредити	-	-	-	-	-	-	-	-	-	-	-	-	-	
в левове	-	-	-	-	-	-	-	-	-	-	-	-	-	
в чуждестранна валута	-	-	-	-	-	-	-	-	-	-	-	-	-	
в т.ч. в евро	-	-	-	-	-	-	-	-	-	-	-	-	-	
Цени книжа, различни от акции	17 773 373	17 751 443	18 861 046	18 787 330	18 477 838	19 827 254	19 765 900	19 730 984	19 729 824	19 686 997	19 661 582	19 675 968	19 606 635	
в левове	-	-	-	-	-	-	-	-	-	-	-	-	-	
в чуждестранна валута	17 773 373	17 751 443	18 861 046	18 787 330	18 477 838	19 827 254	19 765 900	19 730 984	19 729 824	19 686 997	19 661 582	19 675 968	19 606 635	
в т.ч. в евро	17 758 908	17 744 006	18 861 046	18 787 330	18 477 838	19 827 254	19 765 900	19 730 984	19 729 824	19 686 997	19 661 582	19 675 968	19 606 635	
Акции и други капиталови инструменти	30 098	30 436	29 693	29 693	29 693	29 693	29 693	29 693	29 701	29 701	29 701	29 701	29 701	
в левове	-	-	-	-	-	-	-	-	-	-	-	-	-	
в чуждестранна валута	30 098	30 436	29 693	29 693	29 693	29 693	29 693	29 693	29 701	29 701	29 701	29 701	29 701	
в т.ч. в евро	6 891	6 891	6 891	6 891	6 891	6 891	6 891	6 891	6 899	6 899	6 899	6 899	6 899	
Монетарно злато и притежавани СТП*	4 829 403	4 633 996	4 536 376	4 503 445	4 605 554	4 283 665	4 182 555	3 767 321	3 958 361	4 088 270	3 920 856	3 877 088	3 725 730	
Вземания по лихви	41 488	52 060	31 751	21 762	31 426	20 920	20 095	40 636	21 247	10 386	15 342	17 584	6 593	
в левове	-	-	-	-	-	-	-	-	-	-	-	-	-	
в чуждестранна валута	41 488	52 060	31 751	21 762	31 426	20 920	20 095	40 636	21 247	10 386	15 342	17 584	6 593	
в т.ч. в евро	41 309	51 762	31 420	21 599	31 100	20 550	19 978	40 452	20 900	10 152	15 012	17 292	6 449	
Минус: чуждестранни пасиви	1 493 883	1 473 738	1 458 999	1 552 426	1 529 811	1 508 328	1 452 810	1 439 911	1 407 155	1 394 060	1 396 839	1 389 407	1 394 244	
Депозити	81 706	80 678	99 693	173 806	131 874	128 822	75 919	65 999	44 958	26 074	39 499	42 032	46 536	
в левове	67 473	65 774	83 640	46 746	46 245	49 601	43 574	52 761	7 151	12 147	25 585	29 242	32 885	
в чуждестранна валута	14 233	14 904	16 053	127 060	85 629	79 221	32 345	13 238	37 807	13 927	13 914	12 790	13 651	
в т.ч. в евро	14 223	14 904	16 053	127 060	85 629	79 221	32 345	13 238	37 807	13 927	13 914	12 790	13 651	
Репозити	-	-	-	-	-	-	-	-	-	-	-	-	-	
в левове	-	-	-	-	-	-	-	-	-	-	-	-	-	
в чуждестранна валута	-	-	-	-	-	-	-	-	-	-	-	-	-	
в т.ч. в евро	-	-	-	-	-	-	-	-	-	-	-	-	-	
Кредити**	-	-	-	-	-	-	-	-	-	-	-	-	-	
Задължения по лихви	83	160	230	94	205	289	75	150	238	89	158	254	104	
в левове	-	-	-	-	-	-	-	-	-	-	-	-	-	
в чуждестранна валута	83	160	230	94	205	289	75	150	238	89	158	254	104	
в т.ч. в евро	-	-	-	-	-	-	-	-	-	-	-	-	-	
Разпределени СТП	1 412 094	1 392 900	1 359 076	1 378 526	1 397 732	1 379 217	1 376 816	1 373 762	1 361 959	1 367 897	1 357 182	1 347 121	1 347 604	
ВЗЕМАНИЯ ОТ СЕКТОР ДЪРЖАВНО УПРАВЛЕНИЕ	-6 335 703	-5 663 572	-3 820 548	-3 531 461	-3 870 987	-5 071 347	-5 496 699	-5 430 789	-5 240 287	-4 369 304	-4 612 168	-4 578 033	-4 659 849	
Централно държавно управление (нето)	-6 335 703	-5 663 572	-3 820 548	-3 531 461	-3 870 987	-5 071 347	-5 496 699	-5 430 789	-5 240 287	-4 369 304	-4 612 168	-4 578 033	-4 659 849	

1.3.3. АНАЛИТИЧНА ОТЧЕТНОСТ НА БНБ
(продължение)

(ХИЛ. ЛВ.)

	XI.2012	XII.2012	I.2013	II.2013	III.2013	IV.2013	V.2013	VI.2013	VII.2013	VIII.2013	IX.2013	X.2013	XI.2013
Вземания	-	-	-	-	-	-	-	-	-	-	-	-	-
ДЦК	-	-	-	-	-	-	-	-	-	-	-	-	-
в левове	-	-	-	-	-	-	-	-	-	-	-	-	-
в чуждестранна валута	-	-	-	-	-	-	-	-	-	-	-	-	-
в т.ч. в евро	-	-	-	-	-	-	-	-	-	-	-	-	-
Репозитиви	-	-	-	-	-	-	-	-	-	-	-	-	-
в левове	-	-	-	-	-	-	-	-	-	-	-	-	-
в чуждестранна валута	-	-	-	-	-	-	-	-	-	-	-	-	-
в т.ч. в евро	-	-	-	-	-	-	-	-	-	-	-	-	-
Кредити	-	-	-	-	-	-	-	-	-	-	-	-	-
в левове	-	-	-	-	-	-	-	-	-	-	-	-	-
в чуждестранна валута	-	-	-	-	-	-	-	-	-	-	-	-	-
в т.ч. в евро	-	-	-	-	-	-	-	-	-	-	-	-	-
Минус: задължения	-	-	-	-	-	-	-	-	-	-	-	-	-
Депозити	6 335 703	5 663 572	3 820 548	3 531 461	3 870 987	5 071 347	5 496 699	5 430 789	5 240 287	4 369 304	4 612 168	4 578 033	4 659 849
в левове	6 335 703	5 663 572	3 820 548	3 531 461	3 870 987	5 071 347	5 496 699	5 430 789	5 240 287	4 369 304	4 612 168	4 578 033	4 659 849
в чуждестранна валута	4 353 032	3 680 567	3 529 603	3 195 989	3 484 747	4 735 622	5 127 320	5 027 072	4 924 331	4 067 550	4 329 882	4 338 027	4 378 948
в т.ч. в евро	1 982 671	1 983 005	290 945	335 472	386 240	335 725	369 379	403 717	315 956	301 754	282 286	240 006	280 901
Репозитиви	1 943 584	1 951 432	284 345	328 183	377 320	326 971	360 579	395 159	307 337	293 169	273 742	230 878	271 790
в левове	-	-	-	-	-	-	-	-	-	-	-	-	-
в чуждестранна валута	-	-	-	-	-	-	-	-	-	-	-	-	-
в т.ч. в евро	-	-	-	-	-	-	-	-	-	-	-	-	-
Социалноосигурителни фондове	-	-	-	-	-	-	-	-	-	-	-	-	-
Репозитиви	-	-	-	-	-	-	-	-	-	-	-	-	-
в левове	-	-	-	-	-	-	-	-	-	-	-	-	-
в чуждестранна валута	-	-	-	-	-	-	-	-	-	-	-	-	-
в т.ч. в евро	-	-	-	-	-	-	-	-	-	-	-	-	-
Кредити	-	-	-	-	-	-	-	-	-	-	-	-	-
в левове	-	-	-	-	-	-	-	-	-	-	-	-	-
в чуждестранна валута	-	-	-	-	-	-	-	-	-	-	-	-	-
в т.ч. в евро	-	-	-	-	-	-	-	-	-	-	-	-	-
ВЗЕМАНИЯ ОТ ДРУГИ ПФИ	-	-	-	-	-	-	-	-	-	-	-	-	-
в левове	-	-	-	-	-	-	-	-	-	-	-	-	-
в чуждестранна валута	-	-	-	-	-	-	-	-	-	-	-	-	-
в т.ч. в евро	-	-	-	-	-	-	-	-	-	-	-	-	-
ВЗЕМАНИЯ ОТ НЕПРАВИТЕЛСТВЕНИЯ СЕКТОР	76 539	76 539	76 539	76 539	76 539	76 539	76 539	76 539	76 539	76 539	76 539	76 539	76 539
Нефинансови предприятия	70 198	70 198	70 198	70 198	70 198	70 198	70 198	70 198	70 198	70 198	70 198	70 198	70 198
Кредити	-	-	-	-	-	-	-	-	-	-	-	-	-
в левове	-	-	-	-	-	-	-	-	-	-	-	-	-
в чуждестранна валута	-	-	-	-	-	-	-	-	-	-	-	-	-
в т.ч. в евро	-	-	-	-	-	-	-	-	-	-	-	-	-
Акции и други капиталови инструменти	70 198	70 198	70 198	70 198	70 198	70 198	70 198	70 198	70 198	70 198	70 198	70 198	70 198
в левове	70 198	70 198	70 198	70 198	70 198	70 198	70 198	70 198	70 198	70 198	70 198	70 198	70 198
в чуждестранна валута	-	-	-	-	-	-	-	-	-	-	-	-	-
в т.ч. в евро	-	-	-	-	-	-	-	-	-	-	-	-	-
Финансови предприятия	6 341	6 341	6 341	6 341	6 341	6 341	6 341	6 341	6 341	6 341	6 341	6 341	6 341
Кредити	-	-	-	-	-	-	-	-	-	-	-	-	-
в левове	-	-	-	-	-	-	-	-	-	-	-	-	-
в чуждестранна валута	-	-	-	-	-	-	-	-	-	-	-	-	-
в т.ч. в евро	-	-	-	-	-	-	-	-	-	-	-	-	-

(продължава)

1.3.3. АНАЛИТИЧНА ОТЧЕТНОСТ НА БНБ

(продължение)

	ХІ.2012	ХІІ.2012	І.2013	ІІ.2013	ІІІ.2013	ІV.2013	V.2013	VI.2013	VII.2013	VIII.2013	IX.2013	X.2013	ХІ.2013	(ХІЛ. ЛВ.)
Акции и други капиталови инструменти в левове	6341	6341	6341	6341	6341	6341	6341	6341	6341	6341	6341	6341	6341	6341
в чуждестранна валута	-	-	-	-	-	-	-	-	-	-	-	-	-	-
в т.ч. в евро	-	-	-	-	-	-	-	-	-	-	-	-	-	-
ДЪЛГОТРАЙНИ АКТИВИ	283 712	285 315	286 438	286 524	286 524	287 357	287 250	288 024	288 170	289 977	287 796	287 976	288 142	288 142
ДРУГИ ПОЗИЦИИ (НЕТО)	-92 625	-77 433	-90 146	-92 898	-92 898	-92 725	-92 571	-98 397	-100 780	-100 114	-107 676	-105 959	-117 257	-117 257
Други активи в левове	1 454 493	1 435 832	1 419 579	1 440 406	1 440 406	1 417 776	1 413 546	1 407 540	1 395 433	1 403 040	1 389 173	1 378 536	1 376 502	1 376 502
в чуждестранна валута	53 363	53 784	51 786	53 562	53 562	49 290	47 440	44 005	43 782	45 756	42 529	41 886	39 357	39 357
в т.ч. в евро	1 401 130	1 382 048	1 367 793	1 386 844	1 386 844	1 368 486	1 366 106	1 363 535	1 351 651	1 357 284	1 346 644	1 336 650	1 337 145	1 337 145
Минус: други пасиви в левове	75	39	46	42	42	44	44	507	338	77	66	61	75	75
в чуждестранна валута	1 547 118	1 513 265	1 479 167	1 533 304	1 533 304	1 510 501	1 506 117	1 505 937	1 496 213	1 503 154	1 496 849	1 484 495	1 493 759	1 493 759
в т.ч. в евро	135 599	129 764	129 161	138 486	138 486	140 935	138 707	140 998	143 761	144 774	149 269	146 472	155 487	155 487
в чуждестранна валута	1 411 519	1 383 501	1 350 006	1 394 818	1 394 818	1 369 566	1 368 410	1 364 939	1 352 452	1 358 380	1 347 580	1 338 023	1 338 272	1 338 272
в т.ч. в евро	9 762	573	662	1 396	1 396	448	675	1 005	241	274	335	765	535	535
ПАСИВИ	21 994 178	23 595 591	22 788 332	22 433 821	23 244 033	22 782 807	22 379 063	21 961 445	22 862 940	23 626 356	23 492 388	22 585 764	22 169 994	22 169 994
РЕЗЕРВНИ ПАРИ	15 630 386	17 392 966	16 660 388	16 399 440	16 644 797	16 574 401	16 303 067	16 334 781	17 021 895	17 611 827	17 691 827	16 859 838	16 608 957	16 608 957
Пари в обращение	8 863 237	9 549 921	8 843 622	8 848 242	8 832 126	9 234 298	8 969 398	9 170 093	9 404 042	9 648 607	9 585 139	9 458 625	9 535 525	9 535 525
Депозити на други ПФИ в левове	6 767 149	7 843 045	7 816 766	7 551 198	7 812 671	7 340 103	7 333 669	7 164 688	7 617 853	7 962 880	8 106 688	7 401 213	7 055 432	7 055 432
в чуждестранна валута	4 101 099	5 080 477	4 454 017	4 227 268	4 346 921	4 373 976	3 528 026	4 297 563	4 219 541	4 244 199	4 408 511	4 501 445	4 410 485	4 410 485
в т.ч. в евро	2 666 050	2 762 568	3 362 749	3 323 930	3 465 750	2 966 127	3 805 643	2 867 125	3 398 312	3 718 681	3 698 177	2 899 768	2 644 947	2 644 947
Депозити в левове	2 666 050	2 762 568	3 362 749	3 323 930	3 465 750	2 966 127	3 805 643	2 867 125	3 398 312	3 718 681	3 698 177	2 899 768	2 644 947	2 644 947
Овърняти депозити в левове	1 287 439	1 290 602	1 325 393	1 246 964	1 290 568	1 721 886	1 710 433	1 708 380	1 696 902	1 758 350	1 689 184	1 638 239	1 611 355	1 611 355
Социалноосигурителни фондове	1 287 439	1 290 602	1 325 393	1 246 964	1 290 568	1 721 886	1 710 433	1 708 380	1 696 902	1 758 350	1 689 184	1 638 239	1 611 355	1 611 355
Нефинансови предприятия	497 678	235 276	304 066	387 863	860 796	862 084	851 110	1 014 506	1 003 168	1 052 616	983 450	939 505	912 621	912 621
Финансови предприятия	253 683	120 734	47 260	277 018	469 066	481 875	482 885	490 014	508 637	583 551	514 960	473 129	444 792	444 792
Домакинства и НТООД	111 637	118 619	32 277	32 667	28 336	16 465	17 191	28 284	30 493	33 887	30 381	15 709	15 954	15 954
Социалноосигурителни фондове	142 046	2 115	14 983	244 351	440 730	464 308	464 189	459 868	475 749	546 208	479 740	451 864	427 891	427 891
Нефинансови предприятия	243 995	114 542	256 806	110 845	391 730	380 209	368 225	524 492	494 531	469 065	468 490	466 376	467 829	467 829
Финансови предприятия	52 056	51 853	51 531	52 220	51 450	49 679	37 687	39 210	55 612	59 479	67 294	77 708	88 935	88 935
Домакинства и НТООД	191 939	62 689	205 275	58 625	340 280	330 530	330 538	485 282	438 919	409 586	401 196	388 668	378 894	378 894
Социалноосигурителни фондове	243 551	114 290	255 643	109 645	390 514	379 019	367 028	523 302	492 270	466 799	466 284	464 192	465 639	465 639
Нефинансови предприятия	52 056	51 853	51 531	52 220	51 450	49 679	37 687	39 210	55 612	59 479	67 294	77 708	88 935	88 935
Финансови предприятия	191 495	62 437	204 112	57 425	339 064	329 340	329 341	484 092	436 658	407 320	398 990	386 484	376 704	376 704
Домакинства и НТООД	789 761	1 055 326	1 021 327	859 101	859 772	859 802	859 323	693 874	693 734	705 734	705 734	698 734	698 734	698 734
Депозити с договорен матурирмет до 2 години в левове	486 000	627 000	593 000	288 000	288 670	288 700	288 220	283 150	283 010	295 010	295 010	288 010	288 010	288 010
Социалноосигурителни фондове	29 000	29 000	17 000	17 000	17 000	17 000	17 000	12 000	12 000	24 000	24 000	17 000	17 000	17 000
Нефинансови предприятия	457 000	598 000	576 000	271 000	271 000	271 000	271 000	271 000	271 000	271 000	271 000	271 000	271 000	271 000
Финансови предприятия	-	-	-	-	670	700	220	150	10	10	10	10	10	10
Домакинства и НТООД	303 761	428 326	428 327	571 101	571 102	571 102	571 103	410 724	410 724	410 724	410 724	410 724	410 724	410 724
Социалноосигурителни фондове	21 514	21 514	21 514	21 514	21 514	21 514	21 514	21 514	21 514	21 514	21 514	21 514	21 514	21 514
Нефинансови предприятия	282 247	406 812	406 813	549 587	549 588	549 588	549 589	389 210	389 210	389 210	389 210	389 210	389 210	389 210
Финансови предприятия	-	-	-	-	-	-	-	-	-	-	-	-	-	-

1.3.3. АНАЛИТИЧНА ОТЧЕТНОСТ НА БНБ
(продължение)

	XI.2012	XII.2012	I.2013	II.2013	III.2013	IV.2013	V.2013	VI.2013	VII.2013	VIII.2013	IX.2013	X.2013	XI.2013	(хил. лв.)
Домакинства и НТООД	-	-	-	-	-	-	-	-	-	-	-	-	-	-
в т.ч. в евро	299 243	428 326	428 327	571 101	571 102	571 102	571 103	410 724	410 724	410 724	410 724	410 724	410 724	410 724
Социалноосигурителни фондове	-	-	-	-	-	-	-	-	-	-	-	-	-	-
Нефинансови предприятия	21 514	21 514	21 514	21 514	21 514	21 514	21 514	21 514	21 514	21 514	21 514	21 514	21 514	21 514
Финансови предприятия	277 729	406 812	406 813	549 587	549 588	549 588	549 589	389 210	389 210	389 210	389 210	389 210	389 210	389 210
Домакинства и НТООД	-	-	-	-	-	-	-	-	-	-	-	-	-	-
Депозити, договорени за ползване след предизвестие до 3 месеца	-	-	-	-	-	-	-	-	-	-	-	-	-	-
в левове	-	-	-	-	-	-	-	-	-	-	-	-	-	-
в чуждестранна валута	-	-	-	-	-	-	-	-	-	-	-	-	-	-
в т.ч. в евро	-	-	-	-	-	-	-	-	-	-	-	-	-	-
ДЪЛГОСРОЧНИ ПАСИВИ, НЕВКЛЮЧЕНИ В ПАРИЧНАТА МАСА	5 076 353	4 912 023	4 802 551	4 787 417	4 878 668	4 486 520	4 365 563	3 918 284	4 144 143	4 256 519	4 111 377	4 087 687	3 949 682	3 949 682
Депозити с договорен матуригет над 2 години и депозити, договорени за ползване след предизвестие над 3 месеца	-	-	-	-	-	-	-	-	-	-	-	-	-	-
в левове	-	-	-	-	-	-	-	-	-	-	-	-	-	-
в чуждестранна валута	-	-	-	-	-	-	-	-	-	-	-	-	-	-
в т.ч. в евро	-	-	-	-	-	-	-	-	-	-	-	-	-	-
КАПИТАЛ И РЕЗЕРВИ	5 076 353	4 912 023	4 802 551	4 787 417	4 878 668	4 486 520	4 365 563	3 918 284	4 144 143	4 256 519	4 111 377	4 087 687	3 949 682	3 949 682
Основен капитал	20 000	20 000	20 000	20 000	20 000	20 000	20 000	20 000	20 000	20 000	20 000	20 000	20 000	20 000
Резерви	4 933 379	4 749 854	4 624 935	4 603 945	4 681 747	4 425 822	4 299 990	3 842 573	4 063 482	4 171 026	4 022 547	3 994 259	3 849 925	3 849 925
Финансов резултат	122 974	142 169	157 616	163 472	176 921	40 698	45 573	55 711	60 661	65 493	68 830	73 428	79 757	79 757

* Включва и резервната позиция в МВФ.

** Включва само получените кредити от МВФ.

Източник: БНБ.

1.3.4. АНАЛИТИЧНА ОТЧЕТНОСТ НА ДРУГИ ПАРИЧНО-ФИНАНСОВИ ИНСТИТУЦИИ

	(ХИЛ. ЛВ.)												
	XI.2012	XIII.2012	I.2013	II.2013	III.2013	IV.2013	V.2013	VI.2013	VII.2013	VIII.2013	IX.2013	X.2013	XI.2013
Валутен курс: лв. за 1 щл.	1.50611	1.48360	1.44342	1.48970	1.52740	1.49620	1.50379	1.49528	1.47332	1.47777	1.44823	1.43379	1.43695
лв. за 1 евро	1.95583	1.95583	1.95583	1.95583	1.95583	1.95583	1.95583	1.95583	1.95583	1.95583	1.95583	1.95583	1.95583
АКТИВИ	63 645 326	64 544 425	64 809 291	65 397 743	65 712 672	65 517 339	65 755 102	65 887 600	66 510 485	67 241 469	67 809 869	68 444 507	69 016 311
НЕТНИ ЧУЖДЕСТРАННИ АКТИВИ	-3 124 190	-3 644 721	-1 953 059	-1 587 901	-1 777 380	-2 081 317	-1 399 824	-1 163 248	-962 737	181 006	239 329	1 319 739	2 333 997
Чуждестранни активи	11 059 695	10 030 094	11 431 784	11 748 320	11 623 411	10 845 283	11 600 728	11 832 966	11 972 288	12 842 882	12 777 708	13 251 733	14 342 094
Каса в чуждестранна валута	511 984	587 752	551 996	522 940	531 290	526 506	563 821	599 280	671 454	645 255	617 269	605 104	548 259
в т.ч. в евро	387 220	462 105	435 438	398 127	400 241	404 438	456 621	456 294	523 391	486 822	463 470	417 879	417 879
Депозити	6 223 527	4 947 015	6 329 290	6 371 321	6 120 860	4 901 379	5 574 406	5 731 157	5 739 796	6 611 822	6 474 559	6 983 232	8 037 830
в левове	571 442	474 765	605 698	668 826	440 208	189 338	859 799	348 358	348 358	900 681	855 614	1 188 283	1 096 499
в чуждестранна валута	5 552 085	4 472 250	5 723 592	5 702 495	5 680 652	4 712 041	4 871 338	5 391 438	5 391 438	5 711 141	5 618 945	5 794 949	6 941 331
в т.ч. в евро	4 374 863	3 516 347	4 264 706	4 332 057	3 980 499	3 794 295	4 200 582	3 877 311	3 716 517	4 386 221	4 070 815	4 104 746	5 219 587
Репозити	5 033	3 563	23 295	22 812	24 716	337 538	337 538	345 543	235 919	243 409	345 333	344 828	520 924
в левове	5 033	3 563	6 579	6 096	8 000	7 889	7 909	7 930	8 099	8 153	8 194	8 000	8 071
в чуждестранна валута	-	-	16 716	16 716	16 716	329 649	329 649	337 613	227 820	235 256	337 139	336 828	512 853
в т.ч. в евро	-	-	16 716	16 716	16 716	329 649	329 649	337 613	227 820	235 256	337 139	336 828	512 853
Кредити	2 640 085	2 794 038	2 790 696	2 807 306	2 905 189	2 937 167	2 926 301	2 906 543	2 899 474	2 843 107	2 850 346	2 841 412	2 841 888
в левове	32 231	96 533	90 777	90 836	88 957	89 078	91 402	91 253	90 073	94 548	99 166	91 956	96 979
в чуждестранна валута	2 607 854	2 697 505	2 699 919	2 716 470	2 816 232	2 848 089	2 834 899	2 815 290	2 809 401	2 748 559	2 751 180	2 749 456	2 744 909
в т.ч. в евро	2 362 857	2 452 478	2 480 362	2 489 402	2 555 047	2 562 892	2 528 714	2 514 276	2 514 395	2 449 157	2 452 530	2 458 788	2 453 386
Цени на различни от акции	1 537 885	1 577 431	1 619 437	1 906 458	1 923 275	2 025 022	2 082 670	2 132 891	2 305 211	2 377 674	2 368 467	2 355 214	2 271 067
в левове	103 079	102 928	103 266	103 269	101 481	103 607	103 729	23 429	23 430	23 427	23 426	28 470	28 456
в чуждестранна валута	1 434 806	1 474 503	1 516 171	1 803 189	1 821 794	1 921 415	1 978 941	2 109 462	2 281 781	2 354 247	2 345 041	2 326 744	2 242 611
в т.ч. в евро	1 203 797	1 260 345	1 345 060	1 521 657	1 537 956	1 628 559	1 671 144	1 791 154	1 991 967	2 069 934	2 065 081	2 027 265	1 939 952
Акции и други капиталови инструменти	121 181	120 295	117 070	117 483	118 081	117 671	117 972	117 552	120 434	121 554	121 734	121 943	122 126
в левове	-	-	-	-	-	-	-	-	-	-	-	-	-
в чуждестранна валута	121 181	120 295	117 070	117 483	118 081	117 671	117 972	117 552	120 434	121 554	121 734	121 943	122 126
в т.ч. в евро	101 543	101 542	99 877	99 852	99 833	99 854	99 826	99 803	99 801	99 811	99 837	99 836	99 835
Минус: чуждестранни пасиви	14 163 885	13 674 815	13 384 843	13 336 221	13 400 791	12 926 600	13 000 552	12 996 214	12 936 025	12 661 815	12 538 379	11 931 994	12 008 097
Депозити	12 156 206	11 679 736	11 383 203	10 924 182	10 978 916	10 311 535	10 597 311	10 597 776	10 536 470	10 258 810	10 134 368	9 517 641	9 510 892
в левове	595 560	818 037	607 436	592 347	636 698	613 711	626 010	629 633	605 046	710 922	748 703	722 325	766 052
в чуждестранна валута	11 560 646	10 861 699	10 775 767	10 331 835	10 342 218	9 897 824	9 971 301	9 968 143	9 931 424	9 547 888	9 385 665	8 795 316	8 744 840
в т.ч. в евро	10 868 003	10 167 184	10 114 512	9 655 654	9 426 190	9 233 256	9 303 418	9 282 876	9 267 897	8 879 570	8 792 723	8 218 764	8 159 894
Репозити	1 822 802	1 818 911	1 825 968	2 249 704	2 259 482	2 222 562	2 225 109	2 220 308	2 220 487	2 224 937	2 225 751	2 236 093	2 240 699
в левове	-	-	-	-	-	-	-	-	-	-	-	-	-
в чуждестранна валута	1 822 802	1 818 911	1 825 968	2 249 704	2 259 482	2 222 562	2 225 109	2 220 308	2 220 487	2 224 937	2 225 751	2 236 093	2 240 699
в т.ч. в евро	1 814 368	1 810 751	1 817 596	2 241 511	2 251 540	2 221 964	2 224 507	2 219 261	2 219 456	2 224 346	2 224 737	2 234 516	2 239 406
Цени на различни от акции*	184 877	176 168	175 672	162 335	162 393	192 503	178 132	178 130	178 068	178 068	178 260	178 260	256 506
в левове	14 294	13 833	-	-	58	30 168	39 267	39 267	39 205	39 205	39 397	39 397	31 010
в чуждестранна валута	170 583	162 335	162 335	162 335	162 335	162 335	138 865	138 863	138 863	138 863	138 863	138 863	217 096
в т.ч. в евро	170 583	162 335	162 335	162 335	162 335	162 335	138 865	138 863	138 863	138 863	138 863	138 863	217 096
РЕЗЕРВИ В БНБ**	7 604 604	8 860 059	8 642 245	8 380 257	8 668 256	8 410 960	8 200 740	8 063 298	8 497 454	8 900 125	9 037 596	8 253 041	7 924 972
Каса в левове	845 640	1 050 704	831 617	836 394	860 998	1 076 493	874 691	899 302	886 975	936 389	913 199	860 040	877 923
Депозити	6 758 964	7 809 355	7 810 628	7 543 863	7 807 258	7 334 467	7 326 049	7 163 996	7 610 479	7 963 736	8 124 397	7 393 001	7 047 049
в левове	4 093 793	5 079 959	4 448 319	4 221 330	4 342 325	4 569 984	3 519 809	4 294 335	4 211 894	4 240 047	4 412 897	4 493 522	4 402 493
в чуждестранна валута	2 665 171	2 729 396	3 362 309	3 322 533	3 464 933	2 964 483	3 806 240	2 869 641	3 398 585	3 723 689	3 711 500	2 899 479	2 644 554
в т.ч. в евро	2 665 171	2 729 396	3 362 309	3 322 533	3 464 933	2 964 483	3 806 240	2 869 641	3 398 585	3 723 689	3 711 500	2 899 479	2 644 554
ВЗЕМАНИЯ ОТ СЕКТОР ДЪРЖАВНО УПРАВЛЕНИЕ	4 996 134	4 984 696	4 090 998	5 016 624	5 055 457	5 096 598	5 142 905	5 184 419	5 183 178	4 513 908	4 817 224	4 867 096	4 990 932
Централно държавно управление (нето)	4 668 063	4 655 839	3 762 465	4 692 010	4 737 474	4 789 346	4 832 137	4 874 424	4 871 929	4 202 955	4 510 139	4 567 319	4 695 060
Вземания	5 349 243	5 277 916	4 382 202	5 338 690	5 414 030	5 487 105	5 535 892	5 576 370	5 560 085	4 902 927	5 216 804	5 283 483	5 388 293

(продължава)

1.3.4. АНАЛИТИЧНА ОТЧЕТНОСТ НА ДРУГИ ПАРИЧНО-ФИНАНСОВИ ИНСТИТУЦИИ

(продължение)

(хил., лв.)

	XI.2012	XII.2012	I.2013	II.2013	III.2013	IV.2013	V.2013	VI.2013	VII.2013	VIII.2013	IX.2013	X.2013	XI.2013
ДЦК	5 536 223	5 264 895	4 371 492	5 327 988	5 413 995	5 487 050	5 535 849	5 576 337	5 538 324	4 899 069	5 207 716	5 272 247	5 375 185
в левове	2 069 888	2 079 742	2 170 798	2 888 928	2 963 302	3 045 218	3 073 906	3 061 686	3 056 203	2 364 967	2 467 024	2 746 428	2 822 571
в чуждестранна валута	3 266 335	3 185 153	2 200 694	2 439 060	2 450 693	2 441 832	2 461 943	2 514 651	2 502 121	2 534 102	2 540 692	2 525 819	2 552 614
в т.ч. в евро	2 417 093	2 346 461	1 306 436	1 499 983	1 495 207	1 488 894	1 514 028	1 557 719	1 572 081	1 594 637	1 586 945	1 580 032	1 612 701
Репо сделки	-	-	-	-	-	-	-	-	-	-	-	-	-
в левове	-	-	-	-	-	-	-	-	-	-	-	-	-
в чуждестранна валута	-	-	-	-	-	-	-	-	-	-	-	-	-
в т.ч. в евро	-	-	-	-	-	-	-	-	-	-	-	-	-
Кредити	13 020	13 021	10 710	10 702	35	55	43	33	1 761	3 858	9 088	11 236	13 108
в левове	13 015	13 012	10 700	10 699	27	34	30	27	26	3 857	8 878	11 028	12 905
в чуждестранна валута	5	9	10	3	8	21	13	6	1 735	1	210	208	203
в т.ч. в евро	5	9	10	3	8	21	13	6	1 735	1	210	208	203
Минус: задължения	681 180	622 077	619 737	646 680	676 256	697 759	703 755	703 946	688 156	699 972	706 665	716 164	693 233
Депозити	681 180	622 077	619 737	646 680	676 256	697 759	703 755	703 946	688 156	699 972	706 665	716 164	693 233
в левове	440 359	378 963	377 530	403 377	411 500	427 485	434 660	445 627	431 803	440 909	447 824	471 058	442 128
в чуждестранна валута	240 821	243 114	242 207	243 303	264 756	270 274	269 095	258 319	256 353	259 063	258 841	245 106	251 105
в т.ч. в евро	222 937	226 233	224 478	225 045	245 867	251 756	250 213	239 643	234 933	237 105	236 960	223 387	229 154
Репо сделки	-	-	-	-	-	-	-	-	-	-	-	-	-
в левове	-	-	-	-	-	-	-	-	-	-	-	-	-
в чуждестранна валута	-	-	-	-	-	-	-	-	-	-	-	-	-
в т.ч. в евро	-	-	-	-	-	-	-	-	-	-	-	-	-
Местно държавно управление и СОФ	328 071	328 857	328 533	324 614	317 683	307 252	310 768	311 995	313 249	310 953	307 085	299 777	295 872
Ценни книжа, различни от акции	62 567	62 566	62 412	62 384	62 375	59 965	59 263	57 431	57 282	57 276	57 254	54 859	54 859
в левове	4 980	4 989	4 844	4 807	4 807	4 866	4 964	3 965	3 816	3 816	3 812	3 669	3 669
в чуждестранна валута	57 577	57 577	57 568	57 568	57 568	55 297	55 299	53 466	53 466	53 466	53 442	51 190	51 190
в т.ч. в евро	57 577	57 577	57 568	57 568	57 568	55 297	55 299	53 466	53 466	53 466	53 442	51 190	51 190
Репо сделки	-	-	-	-	-	-	-	-	-	-	-	-	-
в левове	-	-	-	-	-	-	-	-	-	-	-	-	-
в чуждестранна валута	-	-	-	-	-	-	-	-	-	-	-	-	-
в т.ч. в евро	-	-	-	-	-	-	-	-	-	-	-	-	-
Кредити	265 504	266 291	266 121	262 230	255 308	247 287	251 505	254 564	255 967	253 677	249 831	244 918	241 013
в левове	198 339	199 317	199 816	196 168	189 703	182 481	186 928	190 181	192 257	189 684	186 175	182 319	178 969
в чуждестранна валута	67 165	66 974	66 305	66 062	65 605	64 806	64 577	64 383	63 710	63 993	63 656	62 599	62 044
в т.ч. в евро	67 165	66 974	66 305	66 062	65 605	64 806	64 577	64 383	63 710	63 993	63 656	62 599	62 044
ВЪЗМАЗНИИ ОТ НЕПРАВИТЕЛСТВЕНИЯ СЕКТОР	55 821 076	55 678 041	55 617 808	55 260 229	55 242 323	55 376 265	55 291 732	55 320 320	55 416 473	55 235 439	55 456 911	55 594 535	55 402 899
Нефинансови предприятия	35 775 267	35 577 648	35 621 501	35 369 038	35 392 423	35 498 615	35 414 295	35 424 225	35 490 623	35 334 704	35 567 366	35 636 060	35 543 775
Репо сделки	28 837	25 943	25 943	25 943	27 630	27 630	31 828	31 828	32 828	31 828	31 828	31 828	45 483
в левове	27 869	24 975	24 975	24 975	26 662	26 662	30 615	30 860	31 860	30 860	30 860	30 860	44 515
в чуждестранна валута	968	968	968	968	968	968	968	968	968	968	968	968	968
в т.ч. в евро	968	968	968	968	968	968	968	968	968	968	968	968	968
Кредити	35 147 488	35 065 211	35 111 300	34 868 363	34 886 051	35 001 163	34 918 001	34 928 339	34 991 993	34 838 256	35 075 541	35 116 567	35 000 895
в левове	8 630 630	8 630 745	8 780 043	8 609 664	8 621 002	8 906 012	9 068 292	9 247 190	9 243 611	9 260 396	9 506 085	9 558 847	9 599 461
в чуждестранна валута	26 516 838	26 434 466	26 331 257	26 258 699	26 265 049	26 095 151	25 849 709	25 681 149	25 748 382	25 573 860	25 569 456	25 577 720	25 401 434
в т.ч. в евро	25 573 781	25 517 557	25 466 069	25 297 638	25 325 810	25 158 243	24 886 082	24 767 928	24 826 479	24 660 831	24 670 055	24 701 303	24 562 114
Ценни книжа, различни от акции	425 744	307 342	302 005	294 466	279 548	284 386	279 468	278 437	280 131	279 227	274 552	263 877	303 877
в левове	14 190	14 113	14 105	13 441	12 218	12 227	12 162	12 175	12 175	12 190	12 302	12 238	12 470
в чуждестранна валута	411 554	293 229	287 900	281 025	267 330	272 159	267 306	266 262	267 956	267 037	262 250	251 714	291 407
в т.ч. в евро	407 789	289 520	284 291	277 301	263 511	268 418	267 306	266 262	267 956	267 037	262 250	251 714	291 407
Акции и други капиталови инструменти	173 198	179 152	182 253	180 266	199 194	185 456	185 243	185 621	185 621	185 393	185 445	223 713	193 520
в левове	173 198	179 152	182 253	180 266	199 194	185 456	185 243	185 621	185 621	185 393	185 445	223 713	193 520

(продължава)

1.3.4. АНАЛИТИЧНА ОТЧЕТНОСТ НА ДРУГИ ПАРИЧНО-ФИНАНСОВИ ИНСТИТУЦИИ

(продължение)

(ХИЛ. ЛВ.)

	XI.2012	XII.2012	I.2013	II.2013	III.2013	IV.2013	V.2013	VI.2013	VII.2013	VIII.2013	IX.2013	X.2013	XI.2013
в чуждестранна валута													
в т.ч. в евро													
Финансови предприятия	1 392 964	1 383 083	1 373 267	1 358 746	1 357 334	1 346 629	1 327 806	1 308 530	1 310 293	1 333 595	1 318 352	1 416 776	1 360 099
Репозиделки	70 782	60 614	53 685	55 533	58 562	35 532	25 496	24 304	26 190	29 528	31 818	28 732	30 234
в левове	56 350	46 182	40 966	41 432	44 079	23 589	20 374	18 200	18 930	19 465	19 715	24 800	24 901
в чуждестранна валута	14 432	14 432	12 719	14 101	14 483	11 943	5 122	6 104	7 260	10 063	12 103	3 932	5 333
в т.ч. в евро	997 261	989 758	967 779	956 236	950 162	963 607	957 831	939 041	935 326	955 813	942 302	1 043 973	985 734
Кредити	290 948	330 421	313 691	311 266	326 921	334 751	336 231	314 857	323 799	329 518	313 163	422 277	379 510
в левове	706 313	659 337	654 088	644 970	623 241	628 856	621 600	624 184	611 527	626 295	629 139	621 696	606 224
в чуждестранна валута	695 301	649 142	644 399	634 620	611 932	616 227	609 361	612 245	599 841	615 130	620 765	613 530	597 930
в т.ч. в евро	54 193	50 315	47 260	44 614	43 832	41 698	38 318	38 417	40 786	39 608	37 645	37 168	37 193
Ценни книжа, различни от акции	3 647	3 647	3 647	3 647	-	-	-	-	-	-	-	-	-
в левове	50 546	46 668	43 613	40 967	40 185	41 698	38 318	38 417	40 786	39 608	37 645	37 168	37 193
в чуждестранна валута	50 546	46 668	43 613	40 967	40 185	41 698	38 318	38 417	40 786	39 608	37 645	37 168	37 193
в т.ч. в евро	270 728	282 396	304 543	302 363	304 778	305 792	306 161	306 768	307 991	308 646	306 587	306 903	306 938
Акции и други капиталови инструменти	270 728	282 396	304 543	302 363	304 778	305 792	306 161	306 768	307 991	308 646	306 587	306 903	306 938
в левове	-	-	-	-	-	-	-	-	-	-	-	-	-
в чуждестранна валута	-	-	-	-	-	-	-	-	-	-	-	-	-
в т.ч. в евро	-	-	-	-	-	-	-	-	-	-	-	-	-
Домакинства и НПООД	18 652 845	18 717 310	18 623 040	18 532 445	18 492 566	18 531 021	18 549 631	18 587 565	18 615 557	18 567 140	18 571 193	18 541 699	18 499 025
Репозиделки	1 958	1 915	2 153	1 544	1 791	1 552	1 510	1 410	1 380	1 395	1 534	1 677	1 677
в левове	1 372	1 329	1 567	1 544	1 791	1 552	1 510	1 410	1 380	1 395	1 534	1 677	1 677
в чуждестранна валута	586	586	586	586	-	-	-	-	-	-	-	-	-
в т.ч. в евро	586	586	586	586	-	-	-	-	-	-	-	-	-
Кредити	18 650 887	18 715 395	18 620 887	18 530 901	18 490 775	18 529 469	18 548 121	18 586 155	18 614 177	18 565 745	18 569 659	18 540 022	18 497 348
в левове	11 056 229	11 006 421	10 961 864	10 899 127	10 883 516	10 973 789	11 070 291	11 147 646	11 210 133	11 215 714	11 288 254	11 308 638	11 313 537
в чуждестранна валута	7 594 658	7 708 974	7 659 023	7 631 774	7 607 259	7 555 680	7 477 830	7 438 509	7 404 044	7 350 031	7 281 405	7 231 384	7 183 811
в т.ч. в евро	7 423 681	7 539 815	7 496 892	7 467 632	7 437 989	7 387 504	7 311 068	7 265 066	7 231 819	7 181 509	7 112 656	7 064 031	7 016 141
ДЪЛГОТРАЙНИ АКТИВИ	3 230 359	3 413 162	3 444 583	3 461 897	3 478 870	3 493 937	3 510 703	3 656 635	3 706 646	3 727 266	3 745 659	3 773 082	3 736 600
ДРУГИ ПОЗИЦИИ (нето)	-4 882 657	-4 746 812	-5 033 284	-5 133 363	-4 954 854	-4 779 104	-4 991 154	-5 173 824	-5 332 529	-5 316 275	-5 486 830	-5 362 986	-5 373 089
Отношения между други ПФФИ (нето)	115 664	99 308	84 022	18 877	8 080	41 006	37 055	43 234	42 123	60 997	47 994	99 964	54 609
Вземания от други ПФФИ	1 997 742	2 109 644	1 814 162	1 781 632	2 019 597	1 787 222	1 822 744	1 866 976	1 779 045	1 809 672	1 883 829	2 000 009	2 002 700
в левове	1 077 281	1 267 373	1 010 209	888 030	1 114 601	978 507	1 012 676	1 104 520	1 021 679	1 045 287	1 040 259	956 492	910 951
в чуждестранна валута	890 461	842 271	803 953	893 602	904 996	808 715	810 068	762 456	757 366	764 385	843 570	1 043 517	1 091 749
в т.ч. в евро	559 767	587 692	530 668	535 417	640 631	546 918	560 563	510 839	505 287	488 248	446 667	757 186	836 135
Минус: задължения към други ПФФИ	1 882 078	2 010 336	1 730 140	1 762 755	2 011 517	1 746 216	1 785 689	1 823 742	1 736 922	1 748 675	1 835 835	1 900 045	1 948 091
в левове	1 031 750	1 202 721	953 859	886 768	1 125 674	960 044	993 712	1 082 405	993 134	1 005 319	1 010 982	924 593	888 520
в чуждестранна валута	850 328	807 615	776 281	875 987	885 843	786 172	791 977	741 337	743 788	743 356	824 853	975 452	1 059 571
в т.ч. в евро	519 509	556 707	512 528	517 785	621 492	524 369	542 369	489 715	491 696	467 210	425 762	689 100	803 910
Други неклассифицирани активи	-4 998 321	-4 846 120	-5 117 306	-5 152 240	-4 962 934	-4 820 110	-5 028 209	-5 217 058	-5 377 272	-5 377 272	-5 534 844	-5 427 698	-5 427 698
в левове	3 019 497	3 109 451	2 905 646	2 961 495	3 177 513	3 320 412	3 213 980	3 164 248	3 115 802	3 107 752	3 107 752	3 061 202	3 283 070
в чуждестранна валута	1 252 564	1 280 806	1 280 440	1 288 031	1 372 536	1 440 201	1 424 522	1 423 634	1 393 096	1 359 781	1 357 452	1 290 716	1 323 300
в т.ч. в евро	1 592 023	1 633 240	1 488 199	1 518 284	1 807 744	1 880 211	1 789 458	1 740 614	1 722 706	1 754 111	1 750 301	1 770 486	1 959 770
Минус: други неклассифицирани пасиви	8 017 818	7 955 210	8 022 952	8 113 735	8 140 447	8 140 447	8 242 725	8 381 306	8 490 544	8 491 164	8 491 164	8 524 152	8 710 768
в левове	5 402 766	5 424 038	5 504 457	5 558 430	5 468 992	5 511 224	5 672 542	5 797 234	5 867 883	5 839 530	5 946 433	5 836 501	5 904 165
в чуждестранна валута	2 615 052	2 531 513	2 518 495	2 555 305	2 671 455	2 629 298	2 569 647	2 584 072	2 622 571	2 651 634	2 696 164	2 687 651	2 806 603
в т.ч. в евро	2 412 792	2 275 049	2 267 418	2 322 031	2 416 756	2 345 590	2 316 233	2 347 941	2 365 940	2 384 616	2 451 305	2 444 845	2 544 353

(продължава)

1.3.4. АНАЛИТИЧНА ОТЧЕТНОСТ НА ДРУГИ ПАРИЧНО-ФИНАНСОВИ ИНСТИТУЦИИ (продължение)

	ХІ.2012	ХІІ.2012	І.2013	ІІ.2013	ІІІ.2013	ІV.2013	V.2013	VI.2013	VII.2013	VIII.2013	IX.2013	X.2013	ХІ.2013	(хил. лв.)
ПАСИВИ	63 645 326	64 544 425	64 809 291	65 397 743	65 712 672	65 517 339	65 755 102	65 887 600	66 510 485	67 241 469	67 809 869	68 444 507	69 016 311	
ЗАДЪЛЖЕНИЯ КЪМ БНБ	255	255	255	255	255	255	255	255	255	255	255	255	255	
в левове	255	255	255	255	255	255	255	255	255	255	255	255	255	
в чуждестранна валута	-	-	-	-	-	-	-	-	-	-	-	-	-	
в т.ч. в евро	-	-	-	-	-	-	-	-	-	-	-	-	-	
ДЕПОЗИТИ	51 163 887	51 931 869	52 108 269	52 650 851	52 913 194	52 729 596	52 946 089	53 007 376	53 561 417	54 262 764	54 857 096	55 422 487	55 961 250	
ДЕПОЗИТИ, ВКЛЮЧЕНИ В ПАРИЧНАТА МАСА	51 050 666	51 818 601	51 987 246	52 633 647	52 885 510	52 694 351	52 906 654	52 962 237	53 511 628	54 209 024	54 798 254	55 366 479	55 899 141	
Обвързателни депозити	14 097 743	14 279 716	14 276 146	14 904 067	14 829 791	15 430 924	15 430 924	15 605 383	16 176 834	16 757 398	16 757 375	17 036 313	17 681 398	
в левове	9 958 459	10 457 925	10 304 112	11 106 545	10 940 650	10 940 306	11 303 564	11 454 925	11 902 786	12 161 094	12 248 021	12 440 730	12 543 289	
Местно държавно управление и СОФ	814 202	1 110 204	1 144 993	1 233 813	1 286 257	1 398 047	1 336 151	1 362 530	1 407 207	1 424 997	1 416 326	1 426 379	1 417 933	
Нефинансови предприятия	5 164 745	5 123 492	4 909 577	5 224 514	5 192 759	5 040 164	5 524 550	5 450 627	5 785 364	5 851 028	5 949 816	6 048 430	6 055 662	
Финансови предприятия	781 987	696 332	785 407	992 327	783 802	709 302	729 413	805 026	844 874	963 032	920 562	940 224	966 524	
Домакинства и НТООД	3 197 525	3 527 897	3 464 135	3 655 891	3 677 832	3 792 793	3 711 450	3 836 742	3 865 341	3 922 037	3 961 317	4 025 697	4 103 170	
в чуждестранна валута	4 139 284	3 821 791	3 972 034	3 797 522	3 889 141	3 947 145	4 127 360	4 150 458	4 274 048	4 418 304	4 509 354	4 595 583	5 138 109	
Местно държавно управление и СОФ	46 877	36 013	35 416	35 306	33 697	33 500	35 505	36 516	36 675	35 805	32 912	36 035	33 843	
Нефинансови предприятия	2 994 723	2 710 514	2 661 945	2 499 851	2 466 662	2 470 724	2 561 069	2 599 905	2 669 089	2 740 760	2 861 740	2 909 104	3 307 778	
Финансови предприятия	422 754	259 678	397 818	295 860	354 010	379 284	441 444	384 388	417 669	462 412	424 982	430 548	571 024	
Домакинства и НТООД	674 930	815 586	876 855	966 505	1 034 772	1 063 637	1 089 342	1 129 649	1 150 615	1 179 327	1 189 720	1 219 896	1 225 464	
в т.ч. в евро	3 212 812	3 028 198	3 299 863	3 200 914	3 190 085	3 293 999	3 338 356	3 400 425	3 500 647	3 646 664	3 695 108	3 701 776	4 299 316	
Местно държавно управление и СОФ	46 823	35 959	35 361	35 250	33 639	33 444	35 448	36 459	36 620	35 759	33 669	35 969	33 766	
Нефинансови предприятия	2 263 335	2 087 828	2 198 107	2 097 668	1 980 568	2 031 152	2 011 776	2 090 118	2 151 761	2 242 064	2 305 824	2 310 710	2 747 124	
Финансови предприятия	368 635	244 543	352 680	275 957	317 853	340 563	379 736	332 964	352 516	387 262	366 977	338 889	491 217	
Домакинства и НТООД	534 019	659 868	713 715	792 039	858 025	888 840	911 396	940 884	959 750	981 399	989 462	1 016 208	1 027 187	
Депозити с договорен матуритет до 2 години	30 987 091	30 881 321	30 678 609	30 187 693	30 113 641	29 602 984	28 935 343	28 491 923	28 181 815	28 157 321	28 284 024	28 319 612	27 985 286	
в левове	16 265 486	16 275 876	16 224 784	15 912 947	15 590 988	15 323 871	14 755 074	14 509 877	14 383 565	14 370 136	14 309 158	14 360 495	14 288 649	
Местно държавно управление и СОФ	216 923	190 589	192 024	205 271	211 673	244 959	286 673	299 036	300 015	279 557	262 453	251 150	212 984	
Нефинансови предприятия	3 076 654	3 152 914	3 219 304	3 164 140	3 124 232	3 103 599	2 733 403	2 693 462	2 668 008	2 744 757	2 791 243	2 870 496	2 836 005	
Финансови предприятия	1 679 199	1 786 022	1 781 655	1 752 174	1 760 894	1 725 904	1 683 527	1 633 527	1 637 194	1 620 021	1 610 026	1 604 443	1 577 171	
Домакинства и НТООД	11 292 710	11 146 351	11 031 801	10 791 362	10 494 189	10 249 409	10 047 830	9 883 852	9 778 348	9 725 801	9 645 436	9 634 406	9 662 489	
в чуждестранна валута	14 721 605	14 605 445	14 453 825	14 274 746	14 522 653	14 279 113	14 180 069	13 981 416	13 798 250	13 787 185	13 974 866	13 958 668	13 696 637	
Местно държавно управление и СОФ	3 608	3 606	3 600	2 501	2 505	2 509	2 502	2 497	2 499	2 495	2 495	2 493	372	
Нефинансови предприятия	2 709 273	2 782 227	2 837 107	2 742 908	2 899 578	2 871 149	2 844 660	2 746 986	2 706 323	2 860 996	3 124 747	3 115 131	2 928 205	
Финансови предприятия	450 975	477 348	428 474	416 516	452 732	498 517	530 747	518 103	464 143	472 210	469 012	481 771	423 720	
Домакинства и НТООД	11 557 749	11 342 264	11 184 644	11 112 821	11 077 838	10 906 938	10 802 159	10 713 825	10 625 287	10 451 480	10 378 612	10 359 273	10 344 340	
в т.ч. в евро	12 401 048	12 258 217	12 159 228	11 966 415	12 065 388	11 954 537	11 953 537	11 737 684	11 598 054	11 574 981	11 777 348	11 786 553	11 593 618	
Местно държавно управление и СОФ	3 440	3 440	3 440	2 335	2 335	2 342	2 335	2 335	2 334	2 334	2 334	2 334	212	
Нефинансови предприятия	2 405 875	2 405 702	2 432 445	2 360 946	2 477 325	2 453 626	2 509 949	2 372 436	2 340 249	2 488 753	2 727 753	2 725 578	2 605 974	
Финансови предприятия	447 955	462 944	424 510	413 106	448 352	494 055	523 592	510 690	456 897	459 656	457 341	470 797	411 936	
Домакинства и НТООД	9 543 778	9 386 131	9 298 833	9 190 028	9 137 376	9 004 039	8 919 661	8 852 223	8 798 574	8 624 258	8 589 920	8 587 844	8 575 496	
Депозити, договорени за ползване след предизвестие до 3 месеца	5 965 832	6 657 564	7 032 491	7 541 887	7 942 078	8 203 916	8 540 587	8 865 561	9 152 979	9 472 305	9 756 855	10 011 003	10 232 457	
в левове	3 301 439	3 758 108	4 027 625	4 312 735	4 494 896	4 656 388	4 817 104	5 005 488	5 152 043	5 300 890	5 478 106	5 646 921	5 775 167	
Местно държавно управление и СОФ	33 548	43 894	35 872	41 440	47 317	24 300	26 945	18 282	23 830	24 198	21 232	19 085	18 518	
Нефинансови предприятия	486	468	768	1 168	368	368	368	368	-	-	-	-	-	
Домакинства и НТООД	3 267 405	3 713 746	3 990 985	4 270 127	4 447 211	4 611 720	4 789 791	4 986 838	5 128 213	5 276 692	5 456 874	5 627 836	5 756 649	
в чуждестранна валута	2 664 393	2 899 456	3 004 866	3 229 152	3 447 182	3 567 528	3 723 483	3 860 073	4 000 936	4 171 415	4 278 749	4 364 082	4 457 290	
Местно държавно управление и СОФ	13 464	11 730	14 803	12 259	11 529	11 897	10 967	8 216	7 520	7 584	34 012	5 455	5 143	
Нефинансови предприятия	1 532	1 532	2 216	2 216	1 630	1 630	1 630	1 278	-	-	-	-	-	
Финансови предприятия	-	-	-	-	-	-	-	-	-	-	-	-	-	

(продължава)

1.3.4. АНАЛИТИЧНА ОТЧЕТНОСТ НА ДРУГИ ПАРИЧНО-ФИНАНСОВИ ИНСТИТУЦИИ

(продължение)

	XI.2012	XII.2012	I.2013	II.2013	III.2013	IV.2013	V.2013	VI.2013	VII.2013	VIII.2013	IX.2013	X.2013	XI.2013	(хил. лв.)
Домакинства и НТООД	2 649 397	2 886 194	2 987 847	3 214 677	3 434 023	3 554 001	3 710 886	3 850 579	3 993 416	4 163 831	4 244 737	4 358 627	4 452 147	
в т.ч. в евро	2 139 617	2 337 376	2 412 585	2 589 547	2 776 321	2 876 072	3 010 168	3 122 138	3 250 485	3 381 587	3 476 788	3 553 965	3 634 777	
Местно държавно управление и СОФ	-	-	-	-	-	-	-	-	-	-	-	-	-	
Нефинансови предприятия	12 264	10 542	13 670	11 132	10 379	9 242	9 301	6 558	5 890	6 446	32 851	4 313	3 978	
Финансови предприятия	1 532	1 532	2 216	2 216	1 630	1 630	1 630	1 278	-	-	-	-	-	
Домакинства и НТООД	2 125 821	2 325 302	2 396 699	2 576 199	2 764 312	2 865 200	2 999 237	3 114 302	3 244 595	3 375 141	3 443 937	3 549 652	3 630 799	
ТЪРГУЕМИ ИНСТРУМЕНТИ (ИЗДАДЕНИ ДЪЛГОВИ ЦЕННИ КНИЖА ДО 2 ГОДИНИ + АКЦИИ/ДЯЛОВЕ НА ФПП + РЕПО СДЕЛКИ)														
в левове	113 221	113 268	121 023	17 204	27 684	35 245	39 435	45 139	49 789	53 740	58 842	56 008	62 109	
в чуждестранна валута	110 207	111 525	121 023	17 204	27 684	35 245	39 435	45 139	49 789	53 740	58 842	56 008	62 109	
в т.ч. в евро	3 014	1 743	-	-	-	-	-	-	-	-	-	-	-	
3 014	1 743	-	-	-	-	-	-	-	-	-	-	-	-	
ДЪЛГОСРОЧНИ ПАСИВИ, НЕВКЛЮЧЕНИ В ПАРИЧНАТА МАСА														
Депозити с договорен матурирмет над 2 години и депозити, договорени за ползване след предизвестие над 3 месеца	12 481 184	12 612 301	12 700 767	12 746 637	12 799 223	12 787 488	12 808 758	12 879 969	12 948 813	12 978 450	12 952 518	13 021 765	13 054 806	
в левове	1 614 493	1 750 549	1 796 244	1 812 600	1 817 152	1 836 580	1 833 795	1 882 354	1 900 095	1 877 191	1 862 923	1 876 698	1 912 493	
в чуждестранна валута	743 643	810 787	847 128	855 049	870 134	886 042	889 766	886 194	895 681	904 544	914 728	925 604	967 706	
в т.ч. в евро	870 850	939 762	949 116	957 551	947 018	950 538	944 029	996 160	1 004 414	972 647	948 195	951 094	944 787	
716 649	784 895	795 307	795 278	779 827	785 611	780 744	836 975	828 136	836 975	808 388	784 755	787 628	780 802	
104 483	83 401	83 404	83 407	83 774	85 733	85 736	73 928	73 928	73 928	73 928	73 928	73 928	73 928	
Издадени дългови ценни книжа над 2 години в левове	-	-	-	-	-	-	-	-	-	-	-	-	-	
в чуждестранна валута	104 483	83 401	83 404	83 407	83 774	85 733	85 736	73 928	73 928	73 928	73 928	73 928	73 928	
в т.ч. в евро	104 483	83 401	83 404	83 407	83 774	85 733	85 736	73 928	73 928	73 928	73 928	73 928	73 928	
КАПИТАЛ И РЕЗЕРВИ	10 762 208	10 778 351	10 821 119	10 850 630	10 898 297	10 865 175	10 889 227	10 923 687	10 974 790	11 027 331	11 015 667	11 071 139	11 068 385	
Основен капитал	3 979 864	4 006 519	4 006 519	4 013 519	4 013 519	4 025 423	4 030 940	4 034 940	4 034 940	4 034 940	4 039 940	4 039 939	4 039 940	
Резерви	5 434 029	5 461 758	5 541 205	5 496 741	5 507 246	5 517 057	5 699 544	5 669 667	5 666 405	5 666 075	5 614 177	5 685 054	5 554 792	
Финансов резултат	1 348 315	1 310 074	1 273 395	1 340 370	1 377 532	1 322 695	1 158 743	1 219 080	1 273 445	1 326 316	1 361 550	1 346 146	1 473 653	

* Включва издадените дългови ценни книжа и акции на фондовете на паричния пазар (ФПП), държани от нерезиденти.

** Показателят се съставя за целите на паричната статистика и методологически се различава от изискванията за минималните задължителни резерви на банките, изчислявани съгласно Наредба № 21 за задължителните минимални резерви, които банките поддържат при Българската народна банка.

Забележка: Предварителни данни.

Източници: други ПФИ.

1.3.5. ЧУЖДЕСТРАННИ АКТИВИ И ПАСИВИ НА БНБ

	ХI.2012	II.2013	III.2013	IV.2013	V.2013	VI.2013	VII.2013	VIII.2013	IX.2013	X.2013	ХI.2013			
Валутен курс: лв. за 1 шдл.														
лв. за 1 евро	1.50611	1.48360	1.44342	1.49620	1.50379	1.49528	1.47332	1.47777	1.44823	1.43379	1.43695			
	1.95583	1.95583	1.95583	1.95583	1.95583	1.95583	1.95583	1.95583	1.95583	1.95583	1.95583			
ЧУЖДЕСТРАННИ АКТИВИ НА БНБ	29 556 138	30 448 480	27 782 816	27 244 877	28 374 666	29 091 311	29 061 618	29 057 354	28 565 979	29 246 453	29 123 318	29 244 736	28 294 648	27 976 663
Международни резерви	29 526 040	30 418 044	27 753 123	27 215 184	28 344 973	29 061 618	29 027 661	29 027 661	28 536 286	29 216 752	29 093 617	29 215 035	28 264 947	27 946 962
Каса в чуждестранна валута	62 000	61 274	59 054	56 601	50 664	44 325	39 073	38 435	34 922	32 674	30 334	25 590	23 355	21 394
в т.ч. в евро	60 909	60 006	58 250	55 852	49 691	43 626	38 435	37 351	34 253	31 980	29 764	24 709	22 692	20 557
Пригехавани СПТ	1 412 643	1 393 442	1 359 605	1 379 065	1 398 279	1 379 756	1 377 351	1 374 295	1 362 488	1 362 488	1 368 432	1 357 713	1 348 684	1 349 172
Монетарно злато	3 337 932	3 162 797	3 100 902	3 047 426	3 129 249	2 828 916	2 728 345	2 728 345	2 316 338	2 519 844	2 643 477	2 487 383	2 453 203	2 301 330
Монетарно злато в трезора на БНБ	1 334 077	1 263 998	1 239 112	1 217 548	1 250 172	1 129 982	1 089 698	1 089 698	925 047	1 006 221	1 055 447	992 979	979 163	918 424
Монетарно злато, депозирано при нерезиденти	2 003 855	1 898 799	1 861 790	1 829 878	1 879 077	1 698 934	1 638 647	1 638 647	1 391 291	1 513 623	1 588 030	1 494 404	1 474 040	1 382 906
Вземания от нерезидентни банки	14 834 417	15 950 432	12 260 187	12 189 624	13 959 294	14 457 062	14 677 794	15 021 388	15 620 185	15 062 738	15 223 955	14 459 644	14 980 140	14 890 140
Резервна позиция в МВФ	78 828	77 757	75 869	76 954	78 026	76 993	76 859	76 859	76 688	76 029	76 361	75 763	75 201	75 228
Депозити	6 819 776	7 919 271	4 264 896	3 846 046	5 179 491	4 883 454	5 022 038	4 962 423	5 474 646	5 277 630	5 591 662	4 670 952	4 866 610	4 866 610
Овърнйат депозити	4 882 936	4 809 440	3 384 433	2 965 583	2 833 084	2 247 891	2 219 717	2 219 717	1 641 305	4 003 326	2 279 707	4 071 447	3 150 618	851 773
в левове	-	-	-	-	-	-	-	-	-	-	-	-	-	-
в чуждестранна валута	4 882 936	4 809 440	3 384 433	2 965 583	2 833 084	2 247 891	2 219 717	2 219 717	1 641 305	4 003 326	2 279 707	4 071 447	3 150 618	851 773
в т.ч. в евро	4 853 668	4 806 363	3 377 652	2 955 538	2 822 812	2 236 398	2 210 693	2 210 693	1 637 947	3 993 197	2 269 574	4 061 287	3 140 653	840 902
Депозити с договорен матуритет	1 936 840	3 109 831	880 463	880 463	2 346 407	2 635 363	2 802 321	2 802 321	3 321 118	1 471 320	2 997 923	1 520 215	1 520 334	3 734 837
в левове	-	-	-	-	-	-	-	-	-	-	-	-	-	-
в чуждестранна валута	1 936 840	3 109 831	880 463	880 463	2 346 407	2 635 363	2 802 321	2 802 321	3 321 118	1 471 320	2 997 923	1 520 215	1 520 334	3 734 837
в т.ч. в евро	1 936 840	3 089 357	880 463	880 463	2 346 407	2 635 363	2 802 321	2 802 321	3 315 286	1 471 320	2 997 923	1 520 215	1 520 334	3 734 837
Депозити, договорени за ползване след предизвестие	-	-	-	-	-	-	-	-	-	-	-	-	-	-
в левове	-	-	-	-	-	-	-	-	-	-	-	-	-	-
в чуждестранна валута	-	-	-	-	-	-	-	-	-	-	-	-	-	-
в т.ч. в евро	-	-	-	-	-	-	-	-	-	-	-	-	-	-
Репо сделки	-	-	-	-	-	-	-	-	-	-	-	-	-	-
в левове	-	-	-	-	-	-	-	-	-	-	-	-	-	-
в чуждестранна валута	-	-	-	-	-	-	-	-	-	-	-	-	-	-
в т.ч. в евро	-	-	-	-	-	-	-	-	-	-	-	-	-	-
Ценни книжа, различни от акции	7 935 813	7 953 404	7 919 422	8 266 624	8 701 777	9 496 615	9 578 897	9 578 897	9 982 277	10 069 510	9 708 747	9 556 530	9 713 491	10 318 302
в левове	-	-	-	-	-	-	-	-	-	-	-	-	-	-
в чуждестранна валута	7 935 813	7 953 404	7 919 422	8 266 624	8 701 777	9 496 615	9 578 897	9 578 897	9 982 277	10 069 510	9 708 747	9 556 530	9 713 491	10 318 302
в т.ч. в евро	7 928 264	7 945 967	7 919 422	8 266 624	8 701 777	9 496 615	9 578 897	9 578 897	9 982 277	10 069 510	9 708 747	9 556 530	9 713 491	10 318 302
Вземания от нерезидентни правителства	8 557 945	8 457 132	9 310 225	9 141 925	8 504 458	8 738 451	8 723 214	8 723 214	9 025 909	8 819 120	9 119 848	9 125 479	8 444 449	8 003 659
Ценни книжа, различни от акции	8 557 945	8 457 132	9 310 225	9 141 925	8 504 458	8 738 451	8 723 214	8 723 214	9 025 909	8 819 120	9 119 848	9 125 479	8 444 449	8 003 659
в левове	-	-	-	-	-	-	-	-	-	-	-	-	-	-
в чуждестранна валута	8 557 945	8 457 132	9 310 225	9 141 925	8 504 458	8 738 451	8 723 214	8 723 214	9 025 909	8 819 120	9 119 848	9 125 479	8 444 449	8 003 659
в т.ч. в евро	8 551 029	8 457 132	9 310 225	9 141 925	8 504 458	8 738 451	8 723 214	8 723 214	9 025 909	8 819 120	9 119 848	9 125 479	8 444 449	8 003 659
Вземания от други нерезиденти	1 279 615	1 340 907	1 631 399	1 378 781	1 271 603	1 592 188	1 461 789	1 461 789	722 798	841 194	858 402	979 573	1 518 028	1 284 674
Ценни книжа, различни от акции	1 279 615	1 340 907	1 631 399	1 378 781	1 271 603	1 592 188	1 461 789	1 461 789	722 798	841 194	858 402	979 573	1 518 028	1 284 674
в левове	-	-	-	-	-	-	-	-	-	-	-	-	-	-
в чуждестранна валута	1 279 615	1 340 907	1 631 399	1 378 781	1 271 603	1 592 188	1 461 789	1 461 789	722 798	841 194	858 402	979 573	1 518 028	1 284 674
в т.ч. в евро	1 279 615	1 340 907	1 631 399	1 378 781	1 271 603	1 592 188	1 461 789	1 461 789	722 798	841 194	858 402	979 573	1 518 028	1 284 674
Вземания по лихви	41 488	52 060	31 751	21 762	31 426	20 920	20 095	20 095	40 636	21 247	10 386	15 342	17 584	6 593
в левове	-	-	-	-	-	-	-	-	-	-	-	-	-	-
в чуждестранна валута	41 488	52 060	31 751	21 762	31 426	20 920	20 095	20 095	40 636	21 247	10 386	15 342	17 584	6 593
в т.ч. в евро	41 309	51 762	31 420	21 599	31 100	20 550	19 978	19 978	40 452	20 900	10 152	15 012	17 292	6 449
Други чуждестранни активи	30 098	30 436	29 693	29 693	29 693	29 693	29 693	29 693	29 693	29 701	29 701	29 701	29 701	29 701
Вземания от нерезидентни банки	30 062	30 400	29 657	29 657	29 657	29 657	29 657	29 657	29 657	29 665	29 665	29 665	29 665	29 665

(продължава)

1.3.5. ЧУЖДЕСТРАННИ АКТИВИ И ПАСИВИ НА БНБ
(продължение)

	XI.2012	XII.2012	I.2013	II.2013	III.2013	IV.2013	V.2013	VI.2013	VII.2013	VIII.2013	IX.2013	X.2013	XI.2013	(хил. лв.)
Ценни книжа, различни от акции	-	-	-	-	-	-	-	-	-	-	-	-	-	-
в левове	-	-	-	-	-	-	-	-	-	-	-	-	-	-
в чуждестранна валута	-	-	-	-	-	-	-	-	-	-	-	-	-	-
в т.ч. в евро	-	-	-	-	-	-	-	-	-	-	-	-	-	-
Акции и други капиталови инструменти	30 062	30 400	29 657	29 657	29 657	29 657	29 657	29 657	29 665	29 665	29 665	29 665	29 665	29 665
в левове	-	-	-	-	-	-	-	-	-	-	-	-	-	-
в чуждестранна валута	30 062	30 400	29 657	29 657	29 657	29 657	29 657	29 657	29 665	29 665	29 665	29 665	29 665	29 665
в т.ч. в евро	6 855	6 855	6 855	6 855	6 855	6 855	6 855	6 855	6 863	6 863	6 863	6 863	6 863	6 863
Вземания от нерезидентни правителства	-	-	-	-	-	-	-	-	-	-	-	-	-	-
Ценни книжа, различни от акции	-	-	-	-	-	-	-	-	-	-	-	-	-	-
в левове	-	-	-	-	-	-	-	-	-	-	-	-	-	-
в чуждестранна валута	-	-	-	-	-	-	-	-	-	-	-	-	-	-
в т.ч. в евро	-	-	-	-	-	-	-	-	-	-	-	-	-	-
Акции и други капиталови инструменти	-	-	-	-	-	-	-	-	-	-	-	-	-	-
в левове	-	-	-	-	-	-	-	-	-	-	-	-	-	-
в чуждестранна валута	-	-	-	-	-	-	-	-	-	-	-	-	-	-
в т.ч. в евро	-	-	-	-	-	-	-	-	-	-	-	-	-	-
Вземания от други нерезиденти	36	36	36	36	36	36	36	36	36	36	36	36	36	36
Депозити	-	-	-	-	-	-	-	-	-	-	-	-	-	-
в левове	-	-	-	-	-	-	-	-	-	-	-	-	-	-
в чуждестранна валута	-	-	-	-	-	-	-	-	-	-	-	-	-	-
в т.ч. в евро	-	-	-	-	-	-	-	-	-	-	-	-	-	-
Ценни книжа, различни от акции	-	-	-	-	-	-	-	-	-	-	-	-	-	-
в левове	-	-	-	-	-	-	-	-	-	-	-	-	-	-
в чуждестранна валута	-	-	-	-	-	-	-	-	-	-	-	-	-	-
в т.ч. в евро	-	-	-	-	-	-	-	-	-	-	-	-	-	-
Акции и други капиталови инструменти	36	36	36	36	36	36	36	36	36	36	36	36	36	36
в левове	-	-	-	-	-	-	-	-	-	-	-	-	-	-
в чуждестранна валута	36	36	36	36	36	36	36	36	36	36	36	36	36	36
в т.ч. в евро	-	-	-	-	-	-	-	-	-	-	-	-	-	-
ЧУЖДЕСТРАННИ ПАСИВИ	1 493 883	1 473 738	1 458 999	1 552 426	1 529 811	1 508 328	1 452 810	1 439 911	1 407 155	1 394 060	1 396 839	1 389 407	1 394 244	
Задължения към нерезидентни банки	1 412 094	1 392 900	1 359 076	1 378 526	1 397 732	1 379 217	1 376 816	1 373 762	1 361 959	1 367 897	1 357 182	1 347 121	1 347 604	
Депозити	-	-	-	-	-	-	-	-	-	-	-	-	-	-
Обвързани депозити	-	-	-	-	-	-	-	-	-	-	-	-	-	-
в левове	-	-	-	-	-	-	-	-	-	-	-	-	-	-
в чуждестранна валута	-	-	-	-	-	-	-	-	-	-	-	-	-	-
в т.ч. в евро	-	-	-	-	-	-	-	-	-	-	-	-	-	-
Депозити с договорен матуритет	-	-	-	-	-	-	-	-	-	-	-	-	-	-
в левове	-	-	-	-	-	-	-	-	-	-	-	-	-	-
в чуждестранна валута	-	-	-	-	-	-	-	-	-	-	-	-	-	-
в т.ч. в евро	-	-	-	-	-	-	-	-	-	-	-	-	-	-
Депозити, договорени за ползване след предизвестие	-	-	-	-	-	-	-	-	-	-	-	-	-	-
в левове	-	-	-	-	-	-	-	-	-	-	-	-	-	-
в чуждестранна валута	-	-	-	-	-	-	-	-	-	-	-	-	-	-
в т.ч. в евро	-	-	-	-	-	-	-	-	-	-	-	-	-	-
Задължения към МВФ	1 412 094	1 392 900	1 359 076	1 378 526	1 397 732	1 379 217	1 376 816	1 373 762	1 361 959	1 367 897	1 357 182	1 347 121	1 347 604	
Кредити	-	-	-	-	-	-	-	-	-	-	-	-	-	-
в левове	-	-	-	-	-	-	-	-	-	-	-	-	-	-
в чуждестранна валута	-	-	-	-	-	-	-	-	-	-	-	-	-	-
в т.ч. в евро	-	-	-	-	-	-	-	-	-	-	-	-	-	-

1.3.5. ЧУЖДЕСТРАННИ АКТИВИ И ПАСИВИ НА БНБ
(продължение)

	XI.2012	XII.2012	I.2013	II.2013	III.2013	IV.2013	V.2013	VI.2013	VII.2013	VIII.2013	IX.2013	X.2013	XI.2013
Разпределени СПТ	1 412 094	1 392 900	1 359 076	1 378 526	1 397 732	1 379 217	1 376 816	1 373 762	1 361 959	1 367 897	1 357 182	1 347 121	1 347 604
Задължения към нерезидентни правителства	20 187	43 767	62 782	136 895	94 963	91 911	39 008	29 088	44 958	26 074	39 499	42 032	46 536
Депозити	20 187	43 767	62 782	136 895	94 963	91 911	39 008	29 088	44 958	26 074	39 499	42 032	46 536
Овърнйт депозити	5 954	28 863	46 729	136 895	94 963	91 911	39 008	29 088	44 958	26 074	39 499	42 032	46 536
в левове				9 835	9 334	12 690	6 663	15 850	7 151	12 147	25 585	29 242	32 885
в чуждестранна валута	14 233	14 904	16 053	127 060	85 629	79 221	32 345	13 238	37 807	13 927	13 914	12 790	13 651
в т.ч. в евро	14 233	14 904	16 053	127 060	85 629	79 221	32 345	13 238	37 807	13 927	13 914	12 790	13 651
Депозити с договорен матурирет	-	-	-	-	-	-	-	-	-	-	-	-	-
в левове	-	-	-	-	-	-	-	-	-	-	-	-	-
в чуждестранна валута	-	-	-	-	-	-	-	-	-	-	-	-	-
в т.ч. в евро	-	-	-	-	-	-	-	-	-	-	-	-	-
Задължения към други нерезиденти	61 519	36 911	36 911	36 911	36 911	36 911	36 911	36 911	36 911	36 911	36 911	36 911	36 911
Депозити	61 519	36 911	36 911	36 911	36 911	36 911	36 911	36 911	36 911	36 911	36 911	36 911	36 911
Овърнйт депозити	61 519	36 911	36 911	36 911	36 911	36 911	36 911	36 911	36 911	36 911	36 911	36 911	36 911
в левове													
в чуждестранна валута													
в т.ч. в евро													
Депозити с договорен матурирет	-	-	-	-	-	-	-	-	-	-	-	-	-
в левове	-	-	-	-	-	-	-	-	-	-	-	-	-
в чуждестранна валута	-	-	-	-	-	-	-	-	-	-	-	-	-
в т.ч. в евро	-	-	-	-	-	-	-	-	-	-	-	-	-
Депозити, договорени за ползване след предизвестие	-	-	-	-	-	-	-	-	-	-	-	-	-
в левове	-	-	-	-	-	-	-	-	-	-	-	-	-
в чуждестранна валута	-	-	-	-	-	-	-	-	-	-	-	-	-
в т.ч. в евро	-	-	-	-	-	-	-	-	-	-	-	-	-
Задължения по лихви	83	160	230	94	205	289	75	150	238	89	158	254	104
в левове	-	-	-	-	-	-	-	-	-	-	-	-	-
в чуждестранна валута	83	160	230	94	205	289	75	150	238	89	158	254	104
в т.ч. в евро	-	-	-	-	-	-	-	-	-	-	-	-	-

Източник: БНБ.

1.3.6. КРЕДИТИ НА НЕФИНАНСОВИ ПРЕДПРИЯТИЯ, ДОМАКИНСТВА И НТООД
(продължение)

(хил. лв.)

	XI.2012	XII.2012	I.2013	II.2013	III.2013	IV.2013	V.2013	VI.2013	VII.2013	VIII.2013	IX.2013	X.2013	XI.2013
Жилищни кредити	8 820 113	8 941 888	8 902 595	8 886 067	8 877 646	8 866 342	8 855 979	8 858 581	8 836 841	8 821 352	8 808 431	8 795 388	8 780 954
Редовни	6 939 263	7 056 760	7 008 797	6 987 739	6 977 853	6 959 404	6 930 932	6 929 813	6 907 089	6 880 060	6 870 471	6 860 780	6 864 410
Кредити до 1 година	1 589	20	14	-	95	-	23	23	346	354	348	330	212
в левове	1	1	-	-	90	-	-	-	342	334	330	214	198
в чуждестранна валута	1 588	19	14	9	5	-	23	23	4	20	18	16	14
в т.ч. в евро	1 588	19	14	9	5	-	23	23	4	20	18	16	14
Кредити над 1 до 5 години	33 560	32 336	30 546	29 510	26 756	27 145	26 756	25 994	26 192	26 520	26 025	27 095	26 741
в левове	10 152	10 254	9 644	9 593	9 194	9 512	9 460	9 273	10 265	10 758	10 855	11 685	11 858
в чуждестранна валута	23 408	22 082	20 902	19 917	17 562	17 633	17 286	16 721	15 927	15 762	15 170	15 410	14 883
в т.ч. в евро	23 232	21 910	20 736	19 828	17 474	17 549	17 086	16 511	15 724	15 566	14 979	15 258	14 836
Кредити над 5 години	6 904 114	7 024 404	6 978 237	6 958 220	6 951 002	6 932 259	6 904 163	6 903 796	6 880 551	6 853 186	6 844 098	6 833 455	6 837 457
в левове	2 750 848	2 765 732	2 754 125	2 756 479	2 774 056	2 792 625	2 801 612	2 825 925	2 839 018	2 845 295	2 875 339	2 892 789	2 926 167
в чуждестранна валута	4 153 266	4 258 672	4 224 112	4 201 741	4 176 946	4 139 634	4 102 551	4 077 871	4 041 533	4 007 891	3 968 759	3 940 666	3 911 290
в т.ч. в евро	4 081 412	4 186 855	4 153 677	4 129 456	4 101 302	4 065 618	4 032 489	4 008 641	3 973 661	3 941 517	3 902 936	3 875 098	3 846 613
Лоши и реструктурирани*	1 880 850	1 885 128	1 893 798	1 898 328	1 899 793	1 906 938	1 925 047	1 928 768	1 929 752	1 941 292	1 937 960	1 934 608	1 916 544
в левове	926 375	923 340	925 520	927 110	925 014	928 251	936 702	938 030	936 826	941 017	939 206	937 671	920 741
в чуждестранна валута	954 475	961 788	968 278	971 218	974 779	978 687	988 345	990 738	992 926	1 000 275	998 754	996 937	995 803
в т.ч. в евро	896 738	909 291	917 249	920 471	923 649	927 819	934 588	936 551	938 029	944 680	942 456	941 561	939 635
Други кредити	937 137	934 208	916 822	887 553	881 017	885 808	865 682	884 029	910 480	904 065	897 258	891 550	887 127
Редовни	691 125	691 534	674 385	654 362	651 065	656 962	636 148	648 386	669 299	670 546	667 893	663 058	660 557
Кредити до 1 година	31 209	32 199	29 724	16 088	11 839	15 333	16 585	13 960	15 002	18 094	21 732	20 875	22 136
в левове	28 503	29 406	27 210	13 470	9 371	13 498	15 814	12 998	13 934	17 242	20 890	20 516	21 811
в чуждестранна валута	2 706	2 793	2 514	2 618	2 468	1 835	771	962	1 068	852	842	359	325
в т.ч. в евро	2 706	2 793	2 514	2 618	2 468	1 835	771	962	1 068	852	842	359	325
Кредити над 1 до 5 години	252 788	253 276	246 701	243 764	243 210	249 059	226 801	241 033	244 736	242 078	232 679	229 546	226 934
в левове	145 334	147 884	146 119	144 238	144 857	156 314	163 400	170 447	171 284	171 376	171 555	170 200	170 177
в чуждестранна валута	107 454	105 392	100 582	98 526	98 353	92 745	63 401	70 586	73 452	70 702	61 124	59 346	56 757
в т.ч. в евро	107 272	105 220	100 425	98 371	98 203	92 612	63 275	64 476	67 406	64 650	55 209	53 503	50 908
Кредити над 5 години	407 128	406 059	397 960	395 510	396 016	392 570	392 762	393 393	409 561	410 374	413 482	412 637	411 487
в левове	198 813	197 578	197 934	197 038	198 925	197 684	198 196	198 843	209 241	210 347	214 402	216 060	216 853
в чуждестранна валута	208 315	208 481	200 026	198 472	197 091	194 886	194 566	194 550	200 320	200 027	199 080	196 577	194 634
в т.ч. в евро	207 521	207 721	199 279	197 723	196 327	194 142	193 859	193 912	199 694	199 406	198 474	195 982	194 041
Лоши и реструктурирани*	246 012	242 674	242 437	233 191	229 952	228 846	229 534	235 643	241 181	233 519	229 365	228 492	226 570
в левове	147 826	146 743	146 078	140 624	139 480	138 567	139 864	141 330	140 175	141 172	139 621	139 871	138 687
в чуждестранна валута	98 186	95 931	96 359	92 567	90 472	90 279	89 670	94 313	101 006	92 347	89 744	88 621	87 883
в т.ч. в евро	97 529	95 279	95 735	91 923	89 838	89 648	89 046	93 625	100 319	91 659	89 049	87 934	87 195

* Показателът включва целия размер на балансово отчитаните кредитни експозиции, които са класифицирани като *необслужвани експозиции* (експозиции с просрочия над 90 дни) съгласно чл. 10, експозиции, класифицирани като *загуба* (експозиции с просрочия над 180 дни) съгласно чл. 11, и *реструктурирани рискови експозиции* съгласно чл. 13 от Наредбата (независимо към коя класификационна група са отнесени) по смисъла на Наредба № 9 на БНБ от 3 април 2008 г. за оценка и класификация на рисковите експозиции на банките и за установяване на специфични провизии за кредитен риск.

Източници: други ПФФИ.

1.3.7. ДОПЪЛНИТЕЛНИ ПОКАЗАТЕЛИ КЪМ АНАЛИТИЧНАТА ОТЧЕТНОСТ НА БНБ

	XI.2012	XII.2012	I.2013	II.2013	III.2013	IV.2013	V.2013	VI.2013	VII.2013	VIII.2013	IX.2013	X.2013	XI.2013	(ХИЛ. ЛВ.)
Валутен курс: лв. за 1 ш.д.	1.50611	1.48360	1.44342	1.48970	1.52740	1.49620	1.30379	1.49528	1.47332	1.47777	1.44823	1.43379	1.43695	
лв. за 1 евро	1.95583	1.95583	1.95583	1.95583	1.95583	1.95583	1.95583	1.95583	1.95583	1.95583	1.95583	1.95583	1.95583	
ЧУЖДЕСТРАННИ АКТИВИ, в т.ч.														
Начислени лихви – общо	41 488	52 060	31 751	21 762	31 426	20 920	20 095	40 636	21 247	10 386	15 342	17 584	6 593	
в левове	-	-	-	-	-	-	-	-	-	-	-	-	-	
в чуждестранна валута	41 488	52 060	31 751	21 762	31 426	20 920	20 095	40 636	21 247	10 386	15 342	17 584	6 593	
в т.ч. в евро	41 309	51 762	31 420	21 599	31 100	20 550	19 978	40 452	20 900	10 152	15 012	17 292	6 449	
в т.ч. начислени лихви по депозити	1 904	2 311	385	201	374	452	240	353	555	513	742	677	648	
в левове	-	-	-	-	-	-	-	-	-	-	-	-	-	
в чуждестранна валута	1 904	2 311	385	201	374	452	240	353	555	513	742	677	648	
в т.ч. в евро	1 727	2 018	54	38	48	82	123	169	208	279	412	385	504	
в т.ч. начислени лихви по ценни книжа, различни от акции	39 584	49 749	31 366	21 561	31 052	20 468	19 855	40 283	20 692	9 873	14 600	16 907	5 945	
в левове	-	-	-	-	-	-	-	-	-	-	-	-	-	
в чуждестранна валута	39 584	49 749	31 366	21 561	31 052	20 468	19 855	40 283	20 692	9 873	14 600	16 907	5 945	
в т.ч. в евро	39 582	49 744	31 366	21 561	31 052	20 468	19 855	40 283	20 692	9 873	14 600	16 907	5 945	
ДРУГИ АКТИВИ, в т.ч.														
Деривати с положителна справедлива стойност	-	-	-	-	-	-	-	-	-	-	-	-	-	
в левове	-	-	-	-	-	-	-	-	-	-	-	-	-	
в чуждестранна валута	-	-	-	-	-	-	-	-	-	-	-	-	-	
в т.ч. в евро	-	-	-	-	-	-	-	-	-	-	-	-	-	
ЧУЖДЕСТРАННИ ПАСИВИ, в т.ч.														
Начислени лихви – общо	83	160	230	94	205	289	75	150	238	89	158	254	104	
в левове	-	-	-	-	-	-	-	-	-	-	-	-	-	
в чуждестранна валута	83	160	230	94	205	289	75	150	238	89	158	254	104	
в т.ч. в евро	-	-	-	-	-	-	-	-	-	-	-	-	-	
в т.ч. начислени лихви по депозити	-	-	-	-	-	-	-	-	-	-	-	-	-	
в левове	-	-	-	-	-	-	-	-	-	-	-	-	-	
в чуждестранна валута	-	-	-	-	-	-	-	-	-	-	-	-	-	
в т.ч. евро	-	-	-	-	-	-	-	-	-	-	-	-	-	
в т.ч. начислени лихви по кредити и разпределени СПТ към МВФ	-	-	-	-	-	-	-	-	-	-	-	-	-	
в левове	83	160	230	94	205	289	75	150	238	89	158	254	104	
в чуждестранна валута	-	-	-	-	-	-	-	-	-	-	-	-	-	
в т.ч. евро	83	160	230	94	205	289	75	150	238	89	158	254	104	
ДРУГИ ПАСИВИ, в т.ч.														
Начислени лихви – общо	145	138	159	178	197	219	239	-	-	-	-	-	-	
в левове	-	-	-	-	-	-	-	-	-	-	-	-	-	
в чуждестранна валута	145	138	159	178	197	219	239	-	-	-	-	-	-	
в т.ч. в евро	143	136	159	178	197	219	239	-	-	-	-	-	-	
в т.ч. начислени лихви по овърнайт депозити	-	-	-	-	-	-	-	-	-	-	-	-	-	
в левове	-	-	-	-	-	-	-	-	-	-	-	-	-	
в чуждестранна валута	-	-	-	-	-	-	-	-	-	-	-	-	-	
в т.ч. в евро	-	-	-	-	-	-	-	-	-	-	-	-	-	
в т.ч. начислени лихви по депозити с договорен матуритет	145	138	159	178	197	219	239	-	-	-	-	-	-	
в левове	-	-	-	-	-	-	-	-	-	-	-	-	-	

(продължава)

1.3.7. ДОПЪЛНИТЕЛНИ ПОКАЗАТЕЛИ КЪМ АНАЛИТИЧНАТА ОТЧЕТНОСТ НА БНБ
(продължение)

	XI.2012	XII.2012	I.2013	II.2013	III.2013	IV.2013	V.2013	VI.2013	VII.2013	VIII.2013	IX.2013	X.2013	XI.2013
в чуждестранна валута	145	138	159	178	197	219	239	-	-	-	-	-	-
в т.ч. в евро	143	136	159	178	197	219	239	-	-	-	-	-	-
в т.ч. начислени лихви по депозити, платими след предизвестие	-	-	-	-	-	-	-	-	-	-	-	-	-
в левове	-	-	-	-	-	-	-	-	-	-	-	-	-
в чуждестранна валута	-	-	-	-	-	-	-	-	-	-	-	-	-
в т.ч. в евро	-	-	-	-	-	-	-	-	-	-	-	-	-
Провизии	-	-	-	-	-	-	-	-	-	-	-	-	-
Амортизации	112 390	113 699	115 436	116 721	118 133	119 470	120 666	121 942	123 323	124 759	125 294	126 567	127 854
Деривати с отрицателна справедлива стойност	-	-	-	-	-	-	-	-	-	-	-	-	-
в левове	-	-	-	-	-	-	-	-	-	-	-	-	-
в чуждестранна валута	-	-	-	-	-	-	-	-	-	-	-	-	-
в т.ч. в евро	-	-	-	-	-	-	-	-	-	-	-	-	-

Източник: БНБ.

1.3.8. ДОПЪЛНИТЕЛНИ ПОКАЗАТЕЛИ КЪМ АНАЛИТИЧНАТА ОТЧЕТНОСТ НА ДРУГИ ПАРИЧНО-ФИНАНСОВИ ИНСТИТУЦИИ

	XI.2012	XII.2012	I.2013	II.2013	III.2013	IV.2013	V.2013	VI.2013	VII.2013	VIII.2013	IX.2013	X.2013	XI.2013
Валутен курс: лв. за 1 ш.д.	1.50611	1.48360	1.44342	1.48970	1.52740	1.49620	1.50379	1.49528	1.47332	1.47777	1.44823	1.43379	1.43695
лв. за 1 евро	1.95583	1.95583	1.95583	1.95583	1.95583	1.95583	1.95583	1.95583	1.95583	1.95583	1.95583	1.95583	1.95583
ДРУГИ АКТИВИ, в т.ч.													
Начислени лихви – общо	1 380 186	1 368 803	1 243 713	1 251 879	1 279 511	1 295 104	1 341 366	1 344 494	1 274 232	1 307 873	1 317 692	1 351 607	1 408 255
в лево	386 119	384 742	357 449	356 270	368 058	375 760	389 909	389 271	354 796	360 773	365 271	381 278	402 687
в чуждестранна валута	994 061	984 061	886 264	895 609	911 453	919 344	951 461	955 223	919 436	947 100	952 421	970 329	1 005 568
в т.ч. в евро	934 792	922 714	850 754	853 088	861 707	863 184	893 478	888 969	879 395	901 682	899 349	914 043	943 912
в т.ч. начислени лихви по депозити	13 398	8 124	7 742	7 451	7 358	7 091	8 027	8 522	9 403	10 554	11 593	13 414	15 619
в лево	5 537	4 293	3 834	3 387	3 659	3 356	3 999	4 404	4 658	5 273	5 824	6 397	6 839
в чуждестранна валута	7 861	3 831	3 908	4 064	3 659	3 356	4 028	4 118	4 745	5 281	5 769	7 017	8 780
в т.ч. в евро	7 441	3 661	3 745	3 865	3 500	3 279	3 923	3 971	4 515	5 016	5 483	6 781	8 557
в т.ч. начислени лихви по кредити	1 196 748	1 173 275	1 171 541	1 169 549	1 190 869	1 194 117	1 218 125	1 200 113	1 207 485	1 229 946	1 227 240	1 241 407	1 271 857
в лево	346 377	343 468	339 769	341 246	344 804	344 577	350 294	345 485	339 005	343 265	339 315	345 981	357 472
в чуждестранна валута	850 371	829 807	831 772	828 303	846 065	849 540	867 831	854 628	870 480	886 681	887 925	895 426	914 385
в т.ч. в евро	816 992	798 575	802 806	798 815	813 388	815 142	837 425	822 605	835 986	853 263	852 996	861 474	881 885
в т.ч. начислени лихви по ценни книжа, различни от акции	169 807	186 909	64 050	74 476	80 787	93 888	114 918	135 850	57 334	67 362	78 848	96 774	120 779
в лево	34 163	36 926	13 825	19 542	19 542	27 442	35 604	39 373	13 125	12 226	20 123	28 890	38 376
в чуждестранна валута	135 644	149 983	50 225	62 860	61 245	66 446	79 314	96 477	44 209	55 136	58 725	67 884	82 403
в т.ч. в евро	110 254	120 073	43 850	50 071	44 335	44 761	51 842	62 393	38 892	43 401	40 868	45 786	53 470
Деривати с положителна справедлива стойност	171 718	170 057	168 844	163 373	161 072	165 771	148 943	136 656	138 788	117 823	131 071	131 284	136 391
в лево	30 966	26 586	38 482	27 645	27 805	23 106	18 193	17 091	25 626	11 876	15 753	12 748	14 171
в чуждестранна валута	140 752	143 471	130 362	137 728	133 271	142 665	130 752	119 565	113 162	105 947	115 318	118 536	122 220
в т.ч. в евро	125 245	123 373	109 831	116 375	111 006	121 861	111 229	99 854	95 199	91 184	98 816	101 191	104 324
ДРУГИ ПАСИВИ, в т.ч.													
Начислени лихви – общо	793 604	575 885	589 188	629 040	662 173	686 080	706 791	714 445	730 402	762 592	791 884	818 666	865 675
в лево	387 430	272 095	281 096	299 267	318 760	337 240	345 996	348 392	355 776	377 213	392 288	401 304	421 973
в чуждестранна валута	406 174	303 790	308 092	329 773	343 413	348 840	360 795	366 053	374 626	385 379	399 596	417 362	443 702
в т.ч. в евро	359 099	270 054	277 000	293 350	301 578	309 108	317 222	319 591	330 285	337 870	349 267	368 666	390 790
в т.ч. начислени лихви по овърнайт депозити	20 619	2 354	4 015	7 358	11 094	14 381	17 838	21 358	25 194	29 158	32 928	41 718	45 959
в лево	16 012	1 184	2 806	5 069	7 426	9 500	11 524	13 753	16 042	18 589	20 944	26 180	28 642
в чуждестранна валута	4 607	1 170	1 209	2 289	3 668	4 881	6 314	7 605	9 152	10 569	11 984	15 538	17 317
в т.ч. в евро	4 069	1 129	1 117	2 065	3 310	4 443	5 736	6 913	8 342	9 643	10 960	14 137	15 708
в т.ч. начислени лихви по депозити с договорен матуритет	616 030	563 419	552 997	567 577	572 769	567 850	568 476	552 144	538 959	539 005	536 775	524 152	535 791
в лево	301 609	269 533	266 317	271 284	276 680	280 413	273 954	264 579	255 903	260 263	258 613	247 318	249 612
в чуждестранна валута	314 421	293 886	286 680	296 293	296 089	287 437	294 522	287 565	283 056	278 742	278 162	276 834	286 179
в т.ч. в евро	281 553	260 477	257 463	263 634	260 172	255 470	260 778	252 629	252 247	246 927	245 412	248 058	255 543
в т.ч. начислени лихви по депозити, платими след предизвестие	148 326	2 093	22 453	43 336	66 492	90 697	115 831	135 291	161 980	188 935	216 272	245 335	275 216
в лево	69 733	1 307	11 894	22 831	34 607	47 275	60 494	70 043	83 829	98 150	112 483	127 725	143 719
в чуждестранна валута	78 593	786	10 559	20 505	31 885	43 422	55 337	65 248	78 151	90 785	103 789	117 610	131 497
в т.ч. в евро	65 013	605	8 787	16 975	26 343	36 104	46 088	54 417	65 431	76 018	87 235	99 097	110 831
в т.ч. начислени лихви по издадени дългови ценни книжа	8 042	7 673	9 557	10 586	11 625	13 021	14 589	15 566	17 179	18 548	19 854	21 488	23 248
в лево	-	-	-	-	-	-	-	-	-	-	-	-	-
в чуждестранна валута	8 042	7 673	9 557	10 586	11 625	13 021	14 589	15 566	17 179	18 548	19 854	21 488	23 248
в т.ч. в евро	8 042	7 673	9 557	10 586	11 625	13 021	14 589	15 566	17 179	18 548	19 854	21 488	23 248
Провизии	4 626 767	4 646 079	4 728 664	4 775 287	4 706 980	4 751 337	4 844 757	4 904 509	4 957 597	4 947 115	4 973 179	5 042 648	5 091 288
Амортизации	1 482 245	1 472 712	1 482 982	1 496 725	1 505 989	1 519 343	1 534 181	1 548 271	1 572 444	1 581 031	1 590 273	1 622 536	1 622 536
Деривати с отрицателна справедлива стойност	176 355	179 603	171 732	152 638	139 972	152 475	135 575	122 544	135 004	107 062	119 379	122 803	120 226
в лево	33 071	37 361	46 060	24 692	15 218	16 075	9 842	13 798	27 575	13 911	19 856	18 157	18 536
в чуждестранна валута	143 284	142 242	125 672	127 946	124 754	136 400	125 733	108 746	107 429	93 151	99 523	104 267	108 069
в т.ч. в евро	123 189	123 074	102 131	108 263	102 706	112 592	102 150	87 861	83 021	74 693	78 035	81 135	84 243

Забележка: Предварителни данни.

Източници: други ПФИ.

1.4. СЕКТОРНИ ОТЧЕТНОСТИ НА ПАРИЧНО-ФИНАНСОВИТЕ ИНСТИТУЦИИ

1.4.1. СЕКТОРНА МЕСЕЧНА ОТЧЕТНОСТ НА БНБ КЪМ НОЕМВРИ 2013 г.

(Хил. лв.)

	Общо	Резидентен сектор						Нерезидентен сектор						
		Държавно управление			Други резиденти			ЕС			Други страни			
		Други ПФИ	ЦДУ	СОФ	Нефинансови предприятия	Финансови предприятия		Домакинства и НПООД	Евро-зона	Извън евро-зоната	Други страни	Несла-сифицирани		
						ФПС	ЗД и ПФ							
АКТИВИ	29 717 846	76 849	147	-	76 702	70 361	6 341	6 341	25 687 567	23 776 196	20 510 111	3 266 085	1 911 371	3 953 430
1. Каса	21 394	-	-	-	-	-	-	-	-	-	-	-	-	21 394
в т.ч. в евро	20 557	-	-	-	-	-	-	-	-	-	-	-	-	20 557
2. Пригжавани СПТ	1 349 172	-	-	-	-	-	-	-	-	-	-	-	-	1 349 172
3. Резервна позиция в МВФ	75 228	-	-	-	-	-	-	75 228	-	-	-	-	-	-
4. Монетарно злато	2 301 330	-	-	-	-	-	-	1 382 906	1 382 906	-	-	1 382 906	-	918 424
5. Депозити	4 586 610	-	-	-	-	-	-	4 586 610	3 232 859	1 643 457	1 589 402	1 353 751	-	-
5.1. Овърнайт депозити	851 773	-	-	-	-	-	-	851 773	754 469	638 840	115 629	97 304	-	-
в левове	-	-	-	-	-	-	-	-	-	-	-	-	-	-
в чуждестранна валута	851 773	-	-	-	-	-	-	851 773	754 469	638 840	115 629	97 304	-	-
в т.ч. в евро	840 902	-	-	-	-	-	-	840 902	754 452	638 838	115 614	86 450	-	-
5.2. Депозити с договорен матуригет	3 734 837	-	-	-	-	-	-	3 734 837	2 478 390	1 004 617	1 473 773	1 256 447	-	-
в левове	-	-	-	-	-	-	-	-	-	-	-	-	-	-
в чуждестранна валута	3 734 837	-	-	-	-	-	-	3 734 837	2 478 390	1 004 617	1 473 773	1 256 447	-	-
в т.ч. в евро	3 734 837	-	-	-	-	-	-	3 734 837	2 478 390	1 004 617	1 473 773	1 256 447	-	-
5.3. Депозити, договорени за ползване след предизвестие	-	-	-	-	-	-	-	-	-	-	-	-	-	-
в левове	-	-	-	-	-	-	-	-	-	-	-	-	-	-
в чуждестранна валута	-	-	-	-	-	-	-	-	-	-	-	-	-	-
в т.ч. в евро	-	-	-	-	-	-	-	-	-	-	-	-	-	-
6. Репо сделки	-	-	-	-	-	-	-	-	-	-	-	-	-	-
в левове	-	-	-	-	-	-	-	-	-	-	-	-	-	-
в чуждестранна валута	-	-	-	-	-	-	-	-	-	-	-	-	-	-
в т.ч. в евро	-	-	-	-	-	-	-	-	-	-	-	-	-	-
7. Кредити	-	-	-	-	-	-	-	-	-	-	-	-	-	-
до 1 година	-	-	-	-	-	-	-	-	-	-	-	-	-	-
в левове	-	-	-	-	-	-	-	-	-	-	-	-	-	-
в чуждестранна валута	-	-	-	-	-	-	-	-	-	-	-	-	-	-
в т.ч. в евро	-	-	-	-	-	-	-	-	-	-	-	-	-	-
над 1 година до 5 години	-	-	-	-	-	-	-	-	-	-	-	-	-	-
в левове	-	-	-	-	-	-	-	-	-	-	-	-	-	-
в чуждестранна валута	-	-	-	-	-	-	-	-	-	-	-	-	-	-
в т.ч. в евро	-	-	-	-	-	-	-	-	-	-	-	-	-	-
над 5 години	-	-	-	-	-	-	-	-	-	-	-	-	-	-
в левове	-	-	-	-	-	-	-	-	-	-	-	-	-	-
в чуждестранна валута	-	-	-	-	-	-	-	-	-	-	-	-	-	-
в т.ч. в евро	-	-	-	-	-	-	-	-	-	-	-	-	-	-
8. Ценни книжа, различни от акции до 1 година	19 606 635	-	-	-	-	-	-	-	19 606 635	19 147 690	18 856 780	290 910	458 945	-
в левове	1 386 738	-	-	-	-	-	-	1 386 738	927 793	927 793	927 793	-	458 945	-
в чуждестранна валута	1 386 738	-	-	-	-	-	-	1 386 738	927 793	927 793	927 793	-	458 945	-
в т.ч. в евро	1 386 738	-	-	-	-	-	-	1 386 738	927 793	927 793	927 793	-	458 945	-

(продължава)

1.4.1. СЕКТОРНА МЕСЕЧНА ОТЧЕТНОСТ НА БНБ КЪМ НОЕМВРИ 2013 г.

(продължение)

(хил. лв.)

	Общо										Нерезидентен сектор						Несла-сифици-рани			
	Резидентен сектор					Други резиденти					ЕС									
	Други ПФБИ		Държавно управление			Нефинан-сови пред-приятия		Финансови предприятия			Дома-кинства и НТООД		Евро-зона		Извън евро-зоната			Други страни		
над 1 година до 2 години в левове	615 346	-	-	-	-	-	-	-	-	-	-	-	-	-	615 346	615 346	595 783	19 563	-	-
в чуждестранна валута в т.ч. в евро	615 346	-	-	-	-	-	-	-	-	-	-	-	-	-	615 346	615 346	595 783	19 563	-	-
над 2 години в левове	17 604 551	-	-	-	-	-	-	-	-	-	-	-	-	-	17 604 551	17 333 204	17 333 204	271 347	-	-
в чуждестранна валута в т.ч. в евро	17 604 551	-	-	-	-	-	-	-	-	-	-	-	-	-	17 604 551	17 333 204	17 333 204	271 347	-	-
9. Акции и други капиталови инструменти в левове	106 240	76 539	-	-	-	-	-	-	-	-	-	-	-	-	29 701	6 899	6 899	-	-	22 802
в чуждестранна валута в т.ч. в евро	76 539	76 539	-	-	-	-	-	-	-	76 539	70 198	6 341	6 341	-	29 701	6 899	6 899	-	-	22 802
10. Дълготрайни активи в левове	288 142	-	-	-	-	-	-	-	-	-	-	-	-	-	6 899	6 899	6 899	-	-	-
11. Други активи в левове	1 382 095	310	147	-	-	-	-	-	-	163	163	-	-	-	6 487	5 842	2 975	2 867	645	288 142
в чуждестранна валута в т.ч. в евро	39 357	310	147	-	-	-	-	-	-	163	163	-	-	-	6 487	5 842	2 975	2 867	645	1 376 298
	1 343 738	-	-	-	-	-	-	-	-	-	-	-	-	-	6 449	5 804	2 975	2 829	645	39 047
	6 524	-	-	-	-	-	-	-	-	-	-	-	-	-	-	-	-	-	-	75
ПАСИВИ	29 717 846	13 327 199	7 065 432	4 693 366	4 659 849	33 517	1 578 401	111 396	1 466 995	1 466 995	1 466 995	1 466 995	1 466 995	10	1 402 956	46 575	39	46 536	1 356 381	14 987 691
12. Пари в обращение	9 553 525	-	-	-	-	-	-	-	-	-	-	-	-	-	46 536	46 536	-	46 536	-	9 553 525
13. Депозити	13 373 172	13 326 636	7 065 432	4 692 803	4 659 849	32 954	1 578 401	111 396	1 466 995	1 466 995	1 466 995	1 466 995	1 466 995	10	46 536	46 536	-	46 536	-	-
13.1. Овърнйт депозити в левове	10 356 706	10 310 170	7 065 432	2 358 071	2 342 117	15 954	896 667	89 882	806 785	806 785	806 785	806 785	806 785	-	46 536	46 536	-	46 536	-	-
в чуждестранна валута в т.ч. в евро	6 952 108	6 919 223	4 410 485	2 079 900	2 063 946	15 954	428 838	947	427 891	427 891	427 891	427 891	427 891	-	32 885	32 885	-	32 885	-	-
13.2. Депозити с договорен матурирет до 2 години в левове	3 404 598	3 390 947	2 644 947	278 171	278 171	-	467 829	88 935	378 894	378 894	378 894	378 894	378 894	-	13 651	13 651	-	13 651	-	-
в чуждестранна валута в т.ч. в евро	3 395 830	3 382 179	2 644 947	271 593	271 593	-	465 639	88 935	376 704	376 704	376 704	376 704	376 704	-	13 651	13 651	-	13 651	-	-
13.2. Депозити с договорен матурирет до 2 години в левове	3 016 466	3 016 466	-	2 334 732	2 317 732	17 000	681 734	21 514	660 210	660 210	660 210	660 210	660 210	10	-	-	-	-	-	-
в чуждестранна валута в т.ч. в евро	3 016 466	3 016 466	-	2 334 732	2 317 732	17 000	681 734	21 514	660 210	660 210	660 210	660 210	660 210	10	-	-	-	-	-	-
над 2 години в левове	2 603 012	2 603 012	-	2 332 002	2 315 002	17 000	271 010	21 514	271 000	271 000	271 000	271 000	271 000	10	-	-	-	-	-	-
в чуждестранна валута в т.ч. в евро	413 454	413 454	-	2 730	2 730	-	410 724	21 514	389 210	389 210	389 210	389 210	389 210	-	-	-	-	-	-	-
над 2 години в левове	410 921	410 921	-	197	197	-	410 724	21 514	389 210	389 210	389 210	389 210	389 210	-	-	-	-	-	-	-
в чуждестранна валута в т.ч. в евро	-	-	-	-	-	-	-	-	-	-	-	-	-	-	-	-	-	-	-	-
13.3. Депозити, договорени за ползване след предизвестие до 3 месеца в левове	-	-	-	-	-	-	-	-	-	-	-	-	-	-	-	-	-	-	-	-
в чуждестранна валута в т.ч. в евро	-	-	-	-	-	-	-	-	-	-	-	-	-	-	-	-	-	-	-	-
над 3 месеца в левове	-	-	-	-	-	-	-	-	-	-	-	-	-	-	-	-	-	-	-	-
в чуждестранна валута в т.ч. в евро	-	-	-	-	-	-	-	-	-	-	-	-	-	-	-	-	-	-	-	-

(продължава)

1.4.1. СЕКТОРНА МЕСЕЧНА ОТЧЕТНОСТ НА БНБ КЪМ НОЕМВРИ 2013 г.
(продължение)

(хил. лв.)

	Общо									
	Резидентен сектор					Нерезидентен сектор				
	Други ПФИ	Държавно управление		Други резиденти		ЕС	Извън евро-зоната	Други страни	Некла-сифици-рани	
		ЦДУ	СОФ	Нефинан-сови пред-приятия	Финансови предприятия					Дома-кинства и НПООД
	ФПС	ЗД и ПФ								
14. Репозитивни в левове	-	-	-	-	-	-	-	-	-	-
в чуждестранна валута	-	-	-	-	-	-	-	-	-	-
в т.ч. в евро	-	-	-	-	-	-	-	-	-	-
15. Кредити в левове	-	-	-	-	-	-	-	-	-	-
в чуждестранна валута	-	-	-	-	-	-	-	-	-	-
в т.ч. в евро	-	-	-	-	-	-	-	-	-	-
16. Разпределени СПП	1 347 604	-	-	-	-	1 347 604	-	-	-	-
17. Капитал и резерви	3 949 682	-	-	-	-	-	-	-	3 949 682	-
17.1. Основен капитал	20 000	-	-	-	-	-	-	-	20 000	-
17.2. Резерви	3 849 925	-	-	-	-	-	-	-	3 849 925	-
17.3. Финансов резултат	79 757	-	-	-	-	-	-	-	79 757	-
18. Други пасиви	1 493 863	563	563	-	-	8 816	39	39	1 484 484	-
в левове	155 487	563	563	-	-	8 673	-	-	146 251	-
в чуждестранна валута	1 338 376	-	-	-	-	143	39	39	1 338 233	-
в т.ч. в евро	535	-	-	-	-	39	39	39	496	-

Източник: БНБ.

1.4.2. СЕКТОРНА МЕСЕЧНА ОТЧЕТНОСТ НА ДРУГИ ПАРИЧНО-ФИНАНСОВИ ИНСТИТУЦИИ КЪМ НОЕМВРИ 2013 г.

(Хил. лв.)

	Общо		Резидентен сектор											Нерезидентен сектор					Некласифицирани	
	Периодно-финансов		Държавно управление			Други резиденти			Финансови предприятия					ЕС						
	БНБ	Други ПФИ	ЦДУ	МДУ	СОФ	Нефинансови предприятия	ФПС	ЗД и ПФ	Домакинства и НПООД	Евро-зона	Извън евро-зоната	Други страни	Евро-зона	Извън евро-зоната	Други страни					
АКТИВИ	92 376 500	72 303 707	9 220 035	7 047 062	2 172 983	5 827 543	297 664	1	57 256 129	37 038 667	1 420 318	1 377 583	42 735	18 797 144	14 551 845	12 803 748	8 912 028	3 891 720	1 748 097	5 520 948
1. Каса	1 426 182	-	-	-	-	-	-	-	-	-	-	-	-	-	-	-	-	-	-	1 426 182
в левове	877 923	-	-	-	-	-	-	-	-	-	-	-	-	-	-	-	-	-	-	877 923
в чуждестранна валута	548 259	-	-	-	-	-	-	-	-	-	-	-	-	-	-	-	-	-	-	548 259
в т.ч. в евро	417 879	-	-	-	-	-	-	-	-	-	-	-	-	-	-	-	-	-	-	417 879
2. Депозити	16 419 868	8 382 038	8 382 026	7 047 049	1 334 977	-	-	-	12	-	-	-	-	-	8 037 830	7 419 982	6 182 511	1 237 471	617 848	-
2.1. Овърнайт депозити	10 530 637	7 364 971	7 364 971	7 047 002	317 969	-	-	-	-	-	-	-	-	-	3 165 666	2 715 097	2 396 647	318 450	450 569	-
в левове	5 427 038	4 391 539	4 391 539	4 402 448	189 091	-	-	-	-	-	-	-	-	-	835 499	835 499	835 399	100	-	-
в чуждестранна валута	5 103 599	2 773 432	2 773 432	2 644 554	128 878	-	-	-	-	-	-	-	-	-	2 330 167	1 879 598	1 561 248	318 350	450 569	-
в т.ч. в евро	3 995 884	2 704 470	2 704 470	2 644 554	59 916	-	-	-	12	-	-	-	-	-	1 291 414	1 257 786	1 011 470	242 316	37 628	-
2.2. Депозити с договорен матурирент	5 889 231	1 017 067	1 017 065	47	1 017 008	-	-	-	-	-	-	-	-	-	4 872 164	4 704 885	3 785 864	919 021	167 279	-
в левове	500 928	239 928	239 928	47	239 881	-	-	-	-	-	-	-	-	-	261 000	261 000	260 500	500	-	-
в чуждестранна валута	5 388 303	777 139	777 127	-	777 127	-	-	-	12	-	-	-	-	-	4 611 164	4 443 885	3 525 364	918 521	167 279	-
в т.ч. в евро	4 534 458	606 285	606 283	-	606 283	-	-	-	2	-	-	-	-	-	3 928 173	3 799 717	3 091 399	708 318	128 456	-
2.3. Депозити, договорени за ползване след предизвестие	-	-	-	-	-	-	-	-	-	-	-	-	-	-	-	-	-	-	-	-
в левове	-	-	-	-	-	-	-	-	-	-	-	-	-	-	-	-	-	-	-	-
в чуждестранна валута	-	-	-	-	-	-	-	-	-	-	-	-	-	-	-	-	-	-	-	-
в т.ч. в евро	-	-	-	-	-	-	-	-	-	-	-	-	-	-	-	-	-	-	-	-
3. Repo сделки	761 204	240 280	162 886	-	162 886	-	-	-	77 394	45 483	30 234	19 265	10 969	1 677	520 924	497 029	488 958	8 071	23 895	-
в левове	188 549	180 478	109 385	-	109 385	-	-	-	71 093	44 515	24 901	13 932	10 969	1 677	8 071	8 071	-	8 071	-	-
в чуждестранна валута	572 655	59 802	53 501	-	53 501	-	-	-	6 301	968	5 333	5 333	-	-	512 853	488 958	488 958	-	23 895	-
в т.ч. в евро	554 518	41 665	37 693	-	37 693	-	-	-	3 972	968	3 004	3 004	-	-	512 853	488 958	488 958	-	23 895	-
4. Кредити	58 001 331	55 159 443	42 137	-	42 137	254 121	13 108	241 013	-	54 483 965	985 722	985 073	649	18 497 348	2 841 888	2 185 840	224 453	1 961 387	656 048	-
до 1 година	12 629 290	12 507 481	12	-	12	42 112	12 308	29 804	-	12 465 357	10 482 721	345 256	342 813	443	1 639 380	121 809	80 180	224 453	1 961 387	656 048
в левове	6 214 910	6 180 577	12	-	12	41 909	12 105	29 804	-	6 138 656	4 626 452	74 411	73 989	422	1 437 793	34 333	8 457	7 566	891	25 876
в чуждестранна валута	6 414 380	6 326 904	-	-	203	203	203	-	6 326 701	5 856 269	268 845	268 824	21	201 587	87 476	71 723	51 352	20 371	15 753	-
в т.ч. в евро	6 057 844	5 988 588	-	-	203	203	-	-	5 988 385	5 524 751	268 301	268 280	21	195 333	69 256	60 703	50 650	10 653	8 553	-
над 1 до 5 години	10 957 382	10 495 292	150 087	-	150 087	21 128	800	20 328	-	10 324 077	8 512 543	285 461	285 297	164	1 526 073	462 090	210 686	135 073	75 613	251 404
в левове	3 601 372	3 552 122	120 750	-	120 750	21 128	800	20 328	-	3 410 244	1 899 745	169 869	169 739	130	1 250 630	49 250	6 321	2 233	4 088	42 929
в чуждестранна валута	7 356 010	6 943 170	29 337	-	29 337	-	-	-	6 913 833	6 522 798	115 592	115 558	34	275 443	412 840	204 365	132 840	71 525	208 475	-
в т.ч. в евро	7 119 644	6 845 847	29 337	-	29 337	-	-	-	6 816 510	6 433 101	115 922	115 558	34	267 817	273 797	157 829	132 152	25 677	115 968	-
над 5 години	34 414 659	32 156 670	271 258	-	271 258	190 881	-	190 881	-	31 094 531	16 065 631	357 065	356 963	42	15 331 895	2 257 989	1 894 974	30 462	1 864 512	363 015
в левове	12 133 341	12 119 945	247 500	-	247 500	128 837	-	128 837	-	11 743 608	2 983 264	135 230	135 230	-	13 396	3 946	2 423	2 423	1 523	9 450
в чуждестранна валута	22 281 318	20 036 725	23 758	-	23 758	62 044	-	62 044	-	19 950 923	13 022 367	221 775	221 773	42	2 244 593	1 891 028	28 039	1 862 989	353 565	-
в т.ч. в евро	21 567 423	19 457 090	23 758	-	23 758	62 044	-	62 044	-	19 371 288	12 604 262	214 053	213 993	42	2 110 333	1 869 526	28 039	1 841 487	240 807	-
5. Ценни книжа, различни от акции	8 074 389	5 803 322	32 208	-	32 208	5 430 044	5 375 185	54 859	-	341 070	303 877	37 193	37 193	-	1 166 936	2 029 399	1 502 897	526 502	241 668	-
до 1 година	1 391 094	224 158	-	-	224 158	224 158	-	-	-	-	-	-	-	-	1 166 936	917 093	917 093	146 465	103 378	-
в левове	224 158	224 158	-	-	224 158	224 158	-	-	-	-	-	-	-	-	1 166 936	917 093	917 093	146 465	103 378	-
в чуждестранна валута	1 166 936	-	-	-	-	-	-	-	-	-	-	-	-	-	1 166 936	917 921	826 456	146 465	39 069	-
в т.ч. в евро	1 011 990	-	-	-	-	-	-	-	-	-	-	-	-	-	1 011 990	972 921	826 456	146 465	39 069	-
над 1 до 2 години	177 172	69 146	-	-	69 146	69 146	-	-	-	-	-	-	-	-	108 026	108 026	108 026	-	-	-
в левове	69 146	69 146	-	-	69 146	69 146	-	-	-	-	-	-	-	-	108 026	108 026	108 026	-	-	-
в чуждестранна валута	108 026	-	-	-	-	-	-	-	-	-	-	-	-	-	108 026	108 026	108 026	-	-	-

(продължава)

1.4.2. СЕКТОРНА МЕСЕЧНА ОТЧЕТНОСТ НА ДРУГИ ПАРИЧНО-ФИНАНСОВИ ИНСТИТУЦИИ КЪМ НОЕМВРИ 2013 Г.
(продължение)

(ХИЛ. ЛВ.)

	Общо												Нерезидентен сектор					Некласифицирани
	Резидентен сектор				Други резиденти				ЕС			Други страни	Извън евро-зоната					
	Парично-финансов		Държавно управление		Нефинансови предприятия	ФПС	ЗД и ПФ	Домкинства и НТООД	Евро-зона	Други страни								
БНБ	Други ПФИ	ЦДУ	МДУ	СОФ							Финансови предприятия	Евро-зона	Други страни	Извън евро-зоната				
в т.ч. в евро	37 350	-	-	-	-	-	-	-	-	-	-	37 350	37 350	-	-	-	-	
над 2 години в левове	6 506 123	5 510 018	32 208	5 136 740	5 081 881	54 859	-	341 070	303 877	37 193	37 193	996 105	857 815	477 778	380 037	138 290	-	
в чуждестранна валута	2 573 862	2 545 406	-	2 532 936	2 529 267	3 669	-	12 470	12 470	-	-	28 456	28 456	-	-	-	-	
в т.ч. в евро	3 932 261	2 964 612	32 208	2 603 804	2 552 614	51 190	-	328 600	291 407	37 193	37 193	967 649	857 815	477 778	380 037	109 834	-	
в т.ч. в евро	2 915 311	2 024 099	32 208	1 663 891	1 612 701	51 190	-	328 600	291 407	37 193	37 193	890 612	801 304	453 567	367 737	89 308	-	
6. Акции и други капиталови инструменти	673 856	551 730	51 272	-	-	-	-	500 458	195 520	306 938	283 366	122 126	30 267	27 719	2 548	91 859	-	
в левове	504 760	504 760	4 332	-	-	-	-	500 428	195 520	306 908	283 336	122 126	30 267	27 719	2 548	91 859	-	
в чуждестранна валута	169 096	46 970	46 940	-	-	-	30	30	-	30	30	99 835	29 478	27 691	1 787	70 357	-	
в т.ч. в евро	146 805	46 970	46 940	-	-	-	30	30	-	30	30	78 000	26 400	25 000	1 787	70 357	-	
7. Дълготрайни активи	3 736 600	-	-	-	-	-	-	-	-	-	-	-	-	-	-	-	3 736 600	
в левове	3 283 070	2 166 894	170 286	3 170 283	143 378	141 585	1 792	1 833 230	1 494 892	60 219	52 674	758 010	641 231	485 490	155 741	116 779	358 166	
в чуждестранна валута	1 323 300	975 678	95 710	2 95 708	94 327	92 892	1 434	785 641	554 778	42 923	35 880	30 271	21 135	10 086	11 049	9 136	40 815	
в т.ч. в евро	1 959 770	1 191 216	74 576	1 74 575	49 051	48 693	358	1 067 389	940 114	17 296	16 794	727 739	620 096	475 404	144 692	107 643	38 615	
в т.ч. в евро	1 693 655	1 117 943	60 347	1 60 346	21 844	21 486	358	1 035 752	914 762	16 802	16 300	537 097	487 115	374 802	112 313	49 982	38 615	
ПАСИВИ	92 376 500	67 068 976	2 109 270	1 065 2 108 205	2 451 777	771 548	1 075 135	5 094	62 507 929	19 328 180	3 936 316	1 647 830	2 288 486	12 420 442	8 911 323	1 773 952	1 735 367	12 886 882
9. Депозити	69 810 495	60 299 603	1 794 736	255 1 794 481	2 364 078	693 233	1 669 481	1 364	56 140 789	15 572 976	3 765 982	1 587 151	2 178 831	9 510 892	7 919 334	6 423 356	1 595 978	1 591 538
9.1. Овърнхайт депозити	19 212 652	18 187 756	278 405	255 278 150	1 679 729	227 953	1 450 550	1 226	16 229 622	9 362 440	1 537 548	627 002	910 546	1 024 896	657 321	421 319	236 002	367 375
в левове	13 326 100	12 886 964	202 792	255 202 537	1 558 816	140 883	1 417 799	134	11 125 356	6 055 662	966 524	474 630	491 894	439 136	350 930	186 040	164 890	88 206
в чуждестранна валута	5 886 552	5 300 792	75 613	75 613	120 913	87 070	32 751	1 092	5 104 266	3 307 778	571 024	152 732	418 652	585 760	306 391	235 279	71 112	279 369
в т.ч. в евро	4 866 433	4 410 421	33 660	-	33 660	111 233	77 445	32 732	4 265 238	2 747 124	491 217	97 336	393 881	456 012	262 564	200 567	61 997	193 448
9.2. Депозити с договорен матурирет до 2 години	32 824 405	29 475 268	1 101 964	1 101 964	601 374	388 018	213 218	138	29 678 710	6 185 875	2 228 434	960 149	1 268 285	8 167 025	7 061 652	5 830 605	1 231 047	1 105 373
в левове	14 979 119	14 762 621	220 962	-	220 962	465 994	253 010	212 846	138	14 075 665	5 171 171	683 282	893 889	216 498	140 970	101 941	39 029	75 528
в чуждестранна валута	17 845 286	14 712 647	881 002	-	881 002	135 008	372	-	13 606 365	2 928 205	423 720	194 663	229 057	3 132 639	2 693 147	2 466 831	226 316	439 892
в т.ч. в евро	15 128 809	12 399 433	683 102	-	683 102	122 925	122 713	212	11 593 406	2 605 974	411 936	192 323	219 613	2 729 376	2 388 225	2 192 293	195 932	341 151
над 2 години	7 222 010	2 404 122	414 367	-	414 367	82 975	77 262	5 713	1 906 780	421 665	227 543	82 204	145 339	4 817 888	4 227 555	3 261 833	965 702	590 353
в левове	1 429 689	1 377 214	361 273	-	361 273	53 941	48 235	5 706	962 000	221 802	122 818	2 195	120 623	52 475	40 777	34 906	5 871	11 698
в чуждестранна валута	5 792 321	1 026 908	53 094	-	53 094	29 034	29 027	7	944 780	199 863	104 725	80 009	24 716	4 765 413	4 186 758	3 226 927	959 831	578 655
в т.ч. в евро	5 611 510	862 892	53 094	-	53 094	29 003	28 996	7	780 795	189 949	104 450	80 003	24 447	4 748 618	4 182 895	3 225 344	957 551	565 723
9.3. Депозити, договорени за ползване след предизвестие до 3 месеца	10 551 428	10 232 457	-	-	-	-	-	-	10 232 457	23 661	-	-	-	318 971	200 361	171 432	28 929	118 610
в левове	5 833 110	5 775 167	-	-	-	-	-	-	5 775 167	18 518	-	-	-	318 971	200 361	171 432	28 929	118 610
в чуждестранна валута	4 718 318	4 457 290	-	-	-	-	-	-	4 457 290	5 143	-	-	-	57 943	33 513	22 117	11 396	24 430
в т.ч. в евро	3 860 665	3 634 777	-	-	-	-	-	-	3 634 777	3 978	-	-	-	261 028	166 848	149 315	17 533	94 180
в левове	-	-	-	-	-	-	-	-	-	-	-	-	-	225 888	152 835	138 042	14 793	73 053
в чуждестранна валута	-	-	-	-	-	-	-	-	-	-	-	-	-	4 748 618	4 182 895	3 225 344	957 551	565 723
в т.ч. в евро	-	-	-	-	-	-	-	-	-	-	-	-	-	4 748 618	4 182 895	3 225 344	957 551	565 723

(продължава)

1.4.2. СЕКТОРНА МЕСЕЧНА ОТЧЕТНОСТ НА ДРУГИ ПАРИЧНО-ФИНАНСОВИ ИНСТИТУЦИИ КЪМ НОЕМВРИ 2013 г.
(продължение)

(хил. лв.)

	Общо															
	Резидентен сектор						Нерезидентен сектор									
	Парично-финансов			Държавно управление			Други резиденти				ЕС			Некласифицирани		
	БНБ	Други ПФИ	ЦДУ	МДУ	СОФ	Нефинансови предприятия	Финансови предприятия	ФПС	ЗД и ПФ	Домакинства и НПООД		Евро-зона	Извън евро-зоната	Други страни	Некласифицирани	
10. Търгуеми инструменти	2 786 852	289 647	-	-	-	136 037	39 149	73 871	2 112	71 759	23 017	2 497 205	2 427 360	2 231 777	195 583	69 845
(издадени дългови ценни книжа	2 052 267	165 857	-	-	-	62 109	20 811	18 701	2 112	16 589	22 597	39 410	-	-	-	39 410
+ репо сделки)	2 581 585	123 790	-	-	-	73 928	18 338	55 170	-	55 170	420	2 457 795	2 427 360	2 231 777	195 583	30 435
в левове	2 564 484	107 982	-	-	-	73 928	18 338	55 170	-	55 170	420	2 456 502	2 427 360	2 231 777	195 583	29 142
в чуждестранна валута	11 068 385	-	-	-	-	-	-	-	-	-	-	-	-	-	-	-
в т.ч. в евро	4 039 940	-	-	-	-	-	-	-	-	-	-	-	-	-	-	11 068 385
11. Капитал и резерви	5 554 792	-	-	-	-	-	-	-	-	-	-	-	-	-	-	4 039 940
11.1. Основен капитал	1 473 653	-	-	-	-	-	-	-	-	-	-	-	-	-	-	5 554 792
11.2. Резерви	8 710 768	6 479 726	-	-	-	-	-	-	-	-	-	-	-	-	-	1 473 653
11.3. Финансов резултат	5 904 165	4 093 357	-	-	-	6 231 103	3 716 055	96 463	38 567	37 896	2 418 585	412 545	338 581	256 190	82 391	73 964
12. Други пасиви	2 806 603	2 386 569	38 946	17	38 929	2 341 539	1 697 883	32 759	26 664	6 095	610 897	69 346	57 484	16 740	40 744	11 862
в левове	2 544 353	2 229 191	26 256	17	26 239	2 197 329	1 626 738	32 655	26 608	6 047	537 936	343 199	281 097	239 650	41 647	62 102
в чуждестранна валута																
в т.ч. в евро																

Забележка: Предварителни данни.

Източници: други ПФИ.

1.5. ПАРИЧНИ АГРЕГАТИ

1.5.1. ПАРИЧНИ АГРЕГАТИ – САЈДА И ТРАНСАКЦИИ

	(хил. лв.)												МЗ				
	М1			М2						МЗ							
	Овърнати депозити			КВАЗИПАРИ						Търгуеми инструменти (издадени дългови ценни книжа до 2 години + акции/дялове на ФПП + репо сделки)							
	Пари извън ПФИ*	левове	чуждестранна валута	Депозити с договорен матурирест до 2 години		Депозити, договорени за ползване след предизвестие до 3 месеца		Депозити с договорен матурирест до 2 години		Депозити, договорени за ползване след предизвестие до 3 месеца		левове		чуждестранна валута			
XI.2012	8 017 597	10 212 142	4 383 279	14 595 421	22 613 018	16 751 486	15 025 366	31 776 852	3 301 439	2 664 393	5 965 832	37 742 684	60 355 702	110 207	3 014	113 221	60 468 923
XII.2012	8 499 217	10 578 659	3 936 333	14 514 992	23 014 209	16 902 876	15 033 771	31 936 647	3 758 108	2 899 456	6 657 564	38 594 211	61 608 420	111 525	1 743	113 268	61 721 688
I.2013	8 012 005	10 351 372	4 228 840	14 580 212	22 592 217	16 817 784	14 882 152	31 699 936	4 027 625	3 004 866	7 032 491	38 732 427	61 324 644	121 023	-	121 023	61 445 667
II.2013	8 011 848	11 383 563	3 908 367	15 291 930	23 303 778	16 200 947	14 845 847	31 046 794	4 312 735	3 229 152	7 541 887	38 588 681	61 892 459	17 204	17 204	61 909 663	
III.2013	7 971 128	11 409 716	4 280 871	15 690 587	23 661 715	15 879 658	15 093 755	30 973 413	4 494 896	3 447 182	7 942 078	38 915 491	62 577 206	27 684	-	27 684	62 604 890
IV.2013	8 157 805	11 422 181	4 327 354	15 749 535	23 907 340	15 612 571	14 850 215	30 462 786	4 636 388	3 567 528	8 203 916	38 666 702	62 574 042	35 245	35 245	62 609 287	
V.2013	8 094 707	11 786 449	4 495 585	16 282 034	24 376 741	15 043 294	14 751 172	29 794 466	4 817 104	3 723 483	8 540 587	38 335 053	62 711 794	39 435	39 435	62 751 229	
VI.2013	8 270 791	11 944 939	4 674 950	16 619 889	24 890 680	14 793 027	14 392 140	29 185 167	5 005 488	3 860 073	8 865 561	38 050 728	62 941 408	45 139	45 139	62 986 547	
VII.2013	8 317 067	12 411 423	4 768 579	17 180 002	25 697 069	14 666 575	14 208 974	28 875 549	5 152 043	4 000 936	9 152 979	38 028 528	63 725 597	49 789	49 789	63 775 386	
VIII.2013	8 712 218	12 744 645	4 887 369	17 632 014	26 344 232	14 665 146	14 197 909	28 863 055	5 300 890	4 171 415	9 472 305	38 335 360	64 679 592	53 740	53 740	64 733 332	
IX.2013	8 671 940	12 762 981	4 977 844	17 740 825	26 412 765	14 604 168	14 385 590	28 989 758	5 478 106	4 278 749	9 756 855	38 746 613	65 159 378	58 842	58 842	65 216 220	
X.2013	8 598 585	12 913 859	5 061 959	17 975 818	26 574 403	14 648 505	14 569 392	29 017 897	5 646 921	4 364 082	10 011 003	39 028 900	65 603 303	56 008	56 008	65 659 311	
XI.2013	8 675 602	12 988 081	5 065 938	18 594 019	27 269 621	14 576 659	14 107 361	28 684 020	5 775 167	4 457 290	10 232 457	38 916 477	66 186 098	62 109	62 109	66 246 207	
Салда																	
XI.2012	46 349	186 395	83 007	269 402	315 751	32 413	-21 679	10 734	127 712	48 679	176 391	187 125	502 876	-2 252	-	-2 252	500 624
XII.2012	481 620	366 511	-434 153	-67 642	413 978	174 545	41 257	215 802	456 588	242 805	699 393	915 195	1 329 173	1 318	-1 271	47	1 329 220
I.2013	-487 212	-227 294	313 025	85 731	-401 481	-85 003	-85 168	-170 171	269 508	122 002	391 510	221 339	-180 142	9 498	-1 743	7 755	-172 387
II.2013	-157	1 031 032	-338 006	693 026	692 869	-658 293	-101 626	-759 919	285 110	206 082	491 192	-268 727	424 142	38	-	38	424 180
III.2013	-40 720	25 955	356 949	382 904	342 184	-320 804	190 731	-130 073	182 161	202 018	384 179	254 106	596 290	9 910	-	9 910	606 200
IV.2013	186 677	12 474	59 562	72 036	258 713	-267 087	-213 102	-480 189	141 499	133 337	274 836	-205 353	53 360	7 561	-	7 561	60 921
V.2013	-63 098	364 254	167 747	532 001	468 903	-569 350	-107 433	-676 783	180 719	153 199	333 918	-342 865	126 038	4 190	-	4 190	130 228
VI.2013	176 084	158 485	183 786	342 271	518 355	-230 239	-347 594	-597 833	188 384	140 253	328 637	-269 196	249 159	5 704	-	5 704	254 863
VII.2013	246 276	466 475	104 945	571 420	817 696	-126 435	-150 675	-277 110	146 539	152 014	298 553	21 443	839 139	4 650	-	4 650	843 789
VIII.2013	195 151	333 216	115 740	448 956	644 107	-1 437	-18 985	-20 422	148 847	167 383	316 230	295 808	939 915	3 951	-	3 951	943 866
IX.2013	-40 278	18 330	104 112	122 442	82 164	-60 978	223 334	162 356	177 216	121 748	298 964	461 320	543 484	5 102	-	5 102	548 586
X.2013	-73 355	150 894	92 449	243 343	169 988	44 404	6 717	168 790	93 551	262 341	262 341	313 462	483 450	-2 834	-	-2 834	480 616
XI.2013	77 017	74 311	540 994	615 305	692 322	-72 419	-270 786	-343 205	127 940	90 842	218 782	-124 423	567 899	6 101	-	6 101	574 000

Финансови трансакции

* Равнява се на показателя *пари в обращение* на Европейската централна банка.

Забележка: Преварителни данни.

Източници: БНБ и други ПФИ.

1.5.2. ИЗТОЧНИЦИ НА ПАРИЧНИТЕ АГРЕГАТИ – САЛДА И ТРАНСАКЦИИ

	Дългосрочни финансови пасиви										Вътрешен кредит				Нетни чуждестранни активи			(хил. лв.)
	Депозити с договорен матуритет над 2 години и депозити, договорени за ползване след предизвестие над 3 месеца		Издадени дългови ценни книжа над 2 години		Капитал и резерви		Вземания от неправителствения сектор				Чуждестранни активи	Минус чуждестранни пасиви	Дълготрайни активи	Други позиции (нето)				
	левове	чуждестранна валута	левове	чуждестранна валута	левове	чуждестранна валута	Вземания от неправителствения сектор		левове	чуждестранна валута								
							левове	чуждестранна валута										
XI.2012	743 643	870 850	1 614 493	104 483	15 838 561	17 557 537	-2 807 159	1 167 590	-1 339 569	20 601 720	35 295 895	55 897 615	54 558 046	40 595 833	15 657 768	24 938 065	3 514 071	-4 983 722
XII.2012	810 787	939 762	1 750 549	83 401	15 690 374	17 524 324	-1 762 470	1 083 594	-678 876	20 595 920	35 158 660	55 754 580	55 075 704	40 478 574	15 148 553	25 330 021	3 698 477	-4 858 190
I.2013	847 128	949 116	1 796 244	83 404	15 623 670	17 503 318	-1 520 975	1 791 425	270 450	20 704 193	34 990 154	55 694 347	55 964 797	39 214 600	14 843 842	24 370 758	3 729 894	-5 116 464
II.2013	855 049	957 551	1 812 600	83 407	15 638 047	17 534 054	-498 755	1 983 918	1 485 163	20 464 264	34 872 504	55 336 768	56 821 931	38 993 197	14 888 647	24 104 550	3 748 335	-5 231 099
III.2013	870 134	947 018	1 817 152	83 774	15 776 965	17 677 891	-738 408	1 922 878	1 184 470	20 500 347	34 818 515	55 318 862	56 503 332	39 998 077	14 930 602	25 067 475	3 765 394	-5 053 420
IV.2013	886 042	950 538	1 836 580	85 733	15 351 695	17 274 008	-1 930 706	1 955 957	25 251	20 846 349	34 606 455	55 452 804	55 478 055	39 936 594	14 434 928	25 501 666	3 781 294	-4 877 720
V.2013	889 766	944 029	1 833 795	85 736	15 254 790	17 174 321	-2 297 152	1 943 358	-353 794	21 107 418	34 260 853	55 368 271	55 014 477	40 658 082	14 453 362	26 204 720	3 797 953	-5 091 600
VI.2013	886 194	996 160	1 882 354	73 928	14 841 971	16 798 253	-2 216 840	1 970 470	-246 370	21 341 236	34 055 623	55 396 859	55 150 489	40 398 945	14 436 125	25 962 820	3 944 659	-5 275 168
VII.2013	895 681	1 004 414	1 900 095	73 928	15 118 933	17 092 956	-2 103 832	2 048 723	-55 109	21 412 059	34 080 953	55 495 012	55 437 903	41 218 741	14 342 180	26 876 561	3 994 816	-5 440 938
VIII.2013	904 544	972 647	1 877 191	73 928	15 283 850	17 234 969	-1 946 141	2 090 745	144 604	21 440 086	33 871 892	55 311 978	55 456 582	41 966 139	14 055 875	27 910 264	4 017 243	-5 415 788
IX.2013	914 728	948 195	1 862 923	73 928	15 127 044	17 063 895	-1 911 817	2 116 873	205 056	21 740 454	33 792 996	55 533 450	55 738 506	42 022 444	13 935 218	28 087 226	4 053 455	-5 577 072
X.2013	925 044	951 094	1 876 698	73 928	15 158 826	17 109 452	-1 865 641	2 154 704	289 063	21 966 462	33 704 612	55 671 074	55 960 137	41 546 381	13 321 401	28 224 980	4 061 058	-5 477 412
XI.2013	967 706	944 787	1 912 493	73 928	15 018 067	17 004 488	-1 802 962	2 134 045	331 083	21 953 038	33 526 400	55 479 438	55 810 521	42 318 757	13 402 341	28 916 416	4 024 742	-5 498 984

Финансови трансакции

XI.2012	24 032	-126 211	-102 179	4	34 821	-67 354	6 294	57 869	64 163	281 163	221 458	502 621	566 784	1 656 501	1 813 770	-157 269	15 871	7 884
XII.2012	67 044	70 863	137 907	-21 085	12 674	129 496	736 830	-72 154	664 676	10 008	-89 499	-79 491	585 185	118 944	-475 440	594 384	184 406	94 741
I.2013	36 341	13 804	50 145	3	3 714	53 862	213 303	717 673	930 976	111 251	-128 974	-17 723	913 233	-1 032 702	-248 987	-783 715	31 417	-279 480
II.2013	7 921	3 892	11 813	3	61 160	72 976	1 029 378	172 829	1 202 207	-234 262	-145 803	-380 065	822 142	-263 917	19 869	-283 786	18 441	-59 641
III.2013	13 085	-14 582	-1 497	367	93 940	92 810	-234 739	-74 639	-309 378	44 190	-15 549	28 641	-280 737	862 582	7 556	855 026	30 383	94 338
IV.2013	15 908	6 623	22 531	1 959	-181 727	-157 237	-1 203 510	36 949	-1 166 561	348 160	-146 990	201 170	-965 391	280 221	-444 139	724 360	15 900	128 815
V.2013	3 724	-7 130	-3 406	3	33 474	30 071	-363 610	-10 002	-373 612	264 714	-344 558	-79 844	453 456	837 651	19 584	818 067	16 659	-220 971
VI.2013	-3 572	52 991	49 419	-	78 336	115 944	94 620	49 914	144 534	237 756	-191 621	46 135	190 669	217 172	-11 500	228 672	146 706	-195 240
VII.2013	9 394	11 064	20 458	-	61 528	81 986	119 950	94 436	214 386	78 911	57 745	136 656	351 042	647 964	-73 308	721 272	50 157	-196 696
VIII.2013	8 871	-32 385	-23 514	-	54 942	31 428	159 878	43 790	203 668	51 756	-197 417	-145 661	58 007	610 726	-296 553	907 279	22 427	-12 419
IX.2013	10 184	-21 665	-11 481	-	-20 578	-32 059	33 142	45 380	78 522	313 940	-15 869	298 071	376 593	241 376	-99 475	340 851	16 212	-217 129
X.2013	10 876	4 614	15 490	-	63 099	78 589	43 089	44 084	87 173	227 871	-70 712	157 159	244 332	-401 261	-597 610	196 349	27 603	90 921
XI.2013	42 112	-6 887	35 225	-	7 841	43 066	63 469	-20 090	43 379	-10 327	-168 684	-179 011	-135 632	907 713	81 098	826 615	-36 316	-37 601

Забележка: Прелварителни данни.

Източници: БНБ и други ПДФ.

1.6. НАДЗОРНА СТАТИСТИКА

1.6.1. БАЛАНС НА БАНКОВАТА СИСТЕМА КЪМ 30 СЕПТЕМВРИ 2013 г.

(хил. лв.)

	Балансова стойност	в това число		
		левове	евро	други валути
АКТИВИ				
Парични средства и парични салда при централни банки	9 674 593	5 325 925	4 182 971	165 697
Финансови активи, държани за търгуване	1 865 007	553 231	1 048 462	263 314
Деривати, държани за търгуване	167 769	42 140	95 898	29 731
Капиталови инструменти	68 189	67 289	775	125
Дългови инструменти	1 629 049	443 802	951 789	233 458
Кредити и аванси	0	0	0	0
Финансови активи, отчитани по справедлива стойност в печалбата или загубата	598 681	314 524	271 987	12 170
Капиталови инструменти	2 273	2 272	1	0
Дългови инструменти	596 408	312 252	271 986	12 170
Кредити и аванси	0	0	0	0
Финансови активи на разположение за продажба	4 492 183	1 676 652	2 083 918	731 613
Капиталови инструменти	205 041	170 907	25 401	8 733
Дългови инструменти	4 287 142	1 505 745	2 058 517	722 880
Кредити и аванси	0	0	0	0
Кредити и вземания (включително финансов лизинг)	63 329 306	21 793 374	38 130 557	3 405 375
Дългови инструменти	1 797 976	5 024	1 792 952	0
Кредити и аванси	61 531 330	21 788 350	36 337 605	3 405 375
Инвестиции, държани до падеж	1 534 851	459 469	797 004	278 378
Дългови инструменти	1 534 851	459 469	797 004	278 378
Кредити и аванси	0	0	0	0
Деривати – отчитане на хеджиране	3 627	0	23	3 604
Хеджиране на справедлива стойност	3 604	0	0	3 604
Хеджиране на паричен поток	0	0	0	0
Хеджиране на нетна инвестиция в чуждестранна дейност	0	0	0	0
Хеджиране на справедлива стойност при лихвен риск	0	0	0	0
Хеджиране на паричен поток при лихвен риск	23	0	23	0
Промени в справедливата стойност на хеджирани позиции в портфейл, хеджиран за лихвен риск	0	0	0	0
Материални активи	1 925 451	1 916 989	603	7 859
Имоти, машини и съоръжения	1 730 226	1 721 764	603	7 859
Инвестиционни имоти	195 225	195 225	0	0
Нематериални активи	166 761	166 262	0	499
Репутация	0	0	0	0
Други нематериални активи	166 761	166 262	0	499
Инвестиции в асоциирани, дъщерни и съвместни предприятия (отчитани по метода на собствения капитал, включително репутация)	339 080	259 995	69 651	9 434
Данъчни активи	44 124	43 907	140	77
Текущи данъчни активи	17 577	17 360	140	77
Отсрочени данъчни активи	26 547	26 547	0	0
Други активи	558 316	485 939	59 263	13 114
Нетекущи активи и групи от активи за изваждане от употреба, класифицирани като държани за продажба	264 819	264 819	0	0
ОБЩО АКТИВИ	84 796 799	33 261 086	46 644 579	4 891 134
ПАСИВИ				
Депозити от централни банки	0	0	0	0
Финансови пасиви, държани за търгуване	134 602	34 614	74 596	25 392
Деривати, държани за търгуване	134 602	34 614	74 596	25 392
Къси позиции	0	0	0	0
Депозити на кредитни институции	0	0	0	0
Депозити, различни от тези на кредитни институции	0	0	0	0
Дългови сертификати (включително облигации, с намерение за обратно изкупуване в кратък срок)	0	0	0	0
Други финансови пасиви, държани за търгуване	0	0	0	0
Финансови пасиви, отчитани по справедлива стойност в печалбата или загубата	0	0	0	0
Депозити на кредитни институции	0	0	0	0
Депозити, различни от тези на кредитни институции	0	0	0	0
Дългови сертификати (включително облигации)	0	0	0	0
Подчинени пасиви	0	0	0	0

(продължава)

1.6.1. БАЛАНС НА БАНКОВАТА СИСТЕМА КЪМ 30 СЕПТЕМВРИ 2013 г.

(продължение)

(хил. лв.)

	Балансова стойност	в това число		
		лехове	евро	други валути
Други финансови пасиви, отчитани по справедлива стойност в печалбата или загубата	0	0	0	0
Финансови пасиви, отчитани по амортизирана стойност	72 816 113	35 649 231	32 031 857	5 135 025
Депозити на кредитни институции	9 328 833	1 063 625	7 780 883	484 325
Депозити, различни от тези на кредитни институции	60 972 930	34 364 996	21 958 248	4 649 686
Дългови сертификати (включително облигации)	448 638	42 710	405 928	0
Подчинени пасиви	1 767 325	86 608	1 680 717	0
Други финансови пасиви, отчитани по амортизирана стойност	298 387	91 292	206 081	1 014
Финансови пасиви, свързани с прехвърлени финансови активи	0	0	0	0
Деривати – отчитане на хеджиране	9 413	0	3 942	5 471
Хеджиране на справедлива стойност	5 056	0	1 296	3 760
Хеджиране на паричен поток	313	0	313	0
Хеджиране на нетна инвестиция в чуждестранна дейност	0	0	0	0
Хеджиране на справедлива стойност при лихвен риск	0	0	0	0
Хеджиране на паричен поток при лихвен риск	4 044	0	2 333	1 711
Промени в справедливата стойност на хеджирани позиции в портфейл, хеджиран за лихвен риск	0	0	0	0
Провизии	91 233	55 621	17 507	18 105
Преструктуриране	0	0	0	0
Неуредени правни въпроси и данъчни икове	25 846	12 717	8 330	4 799
Пенсии и други задължения за компенсации след пенсиониране	26 369	26 369	0	0
Кредитни ангажименти и гаранции	27 804	5 710	8 788	13 306
Обременяващи договори	0	0	0	0
Други провизии	11 214	10 825	389	0
Данъчни пасиви	53 361	53 291	70	0
Текущи данъчни пасиви	11 494	11 424	70	0
Отсрочени данъчни пасиви	41 867	41 867	0	0
Други пасиви	609 046	412 279	168 348	28 419
Дялов капитал, платим при поискване (например кооперативни акции)	0	0	0	0
Пасиви, включени в групи от пасиви за изваждане от употреба, класифицирани като държани за продажба	0	0	0	0
ОБЩО ПАСИВИ	73 713 768	36 205 036	32 296 320	5 212 412
КАПИТАЛ И МАЛЦИНСТВЕНО УЧАСТИЕ				
Емитиран капитал	3 875 414	3 875 414		
Внесен капитал	3 875 414	3 875 414		
Поискан, но невнесен капитал	0	0		
Премиян резерв	419 705	419 705		
Друг капитал	203	203		
Капиталов компонент на финансови инструменти	0	0		
Други капиталови инструменти	203	203		
Преоценъчни резерви и други оценъчни разлики от:	337 332	337 332		
Материални активи	304 414	304 414		
Нематериални активи	0	0		
Хеджиране на нетна инвестиция в чуждестранна дейност (ефективна част)	0	0		
Преизчисляване в чуждестранна валута	0	0		
Хеджиране на паричен поток (ефективна част)	-3 195	-3 195		
Финансови активи на разположение за продажба	38 583	38 583		
Нетекущи активи или групи от активи за изваждане от употреба, държани за продажба	0	0		
Други позиции	-2 470	-2 470		
Резерви (включително неразмпределени печалби)	5 983 922	5 983 922		
Изкупени обратно собствени акции	0	0		
Доход от текущата година	466 455	466 455		
Междинни дивиденди	0	0		
Малцинствено участие	0	0		
Преоценъчни резерви и други оценъчни разлики	0	0		
Други позиции	0	0		
ОБЩО КАПИТАЛ	11 083 031	11 083 031		
ОБЩО ПАСИВИ И КАПИТАЛ	84 796 799	47 288 067	32 296 320	5 212 412

Източник: БНБ.

1.6.2. ОТЧЕТ ЗА ДОХОДИТЕ НА БАНКОВАТА СИСТЕМА КЪМ 30 СЕПТЕМВРИ 2013 г.

(хил. лв.)

Продължаващи (непреустановени) дейности	Обща сума	в това число		
		лехове	евро	други валути
Финансови и оперативни приходи и разходи	2 713 854	1 457 668	1 216 133	40 053
Приходи от лихви	3 450 383	1 543 789	1 781 373	125 221
Парични средства и парични салда при централни банки	18	0	18	0
Финансови активи, държани за търгуване (ако са отчитани отделно)	80 096	12 426	55 113	12 557
Финансови активи, отчитани по справедлива стойност в печалбата или загубата (ако са отчитани отделно)	20 509	9 427	10 357	725
Финансови активи на разположение за продажба	103 174	34 546	52 334	16 294
Кредити и вземания (включително финансов лизинг)	3 206 574	1 476 253	1 647 983	82 338
Инвестиции, държани до падеж	38 263	11 100	15 486	11 677
Деривати – отчитане на хеджиране на лихвен риск	1 697	0	68	1 629
Други активи	52	37	14	1
Разходи за лихви	1 574 043	776 130	694 444	103 469
Депозити на централни банки	0	0	0	0
Финансови пасиви, държани за търгуване (ако са отчитани отделно)	40 126	481	33 966	5 679
Финансови пасиви, отчитани по справедлива стойност в печалбата или загубата (ако са отчитани отделно)	46	36	1	9
Финансови пасиви, отчитани по амортизирана стойност	1 528 361	775 584	659 410	93 367
Деривати – отчитане на хеджиране на лихвен риск	5 474	0	1 066	4 408
Други пасиви	36	29	1	6
Разходи за акционерен капитал, платим при поискване	0	0		
Приходи от дивиденди	8 494	8 342	12	140
Финансови активи, държани за търгуване (ако са отчитани отделно)	110	109	0	1
Финансови активи, отчитани по справедлива стойност в печалбата или загубата (ако са отчитани отделно)	230	230	0	0
Финансови активи на разположение за продажба	8 154	8 003	12	139
Приходи от такси и комисиони	688 890	517 660	146 966	24 264
Разходи за такси и комисиони	81 652	57 775	17 774	6 103
Нетни реализирани печалби (загуби) от финансови активи и финансови пасиви, отчитани не по справедлива стойност в печалбата или загубата	44 444	44 444		
Финансови активи на разположение за продажба	31 761	31 761		
Кредити и вземания (включително финансов лизинг)	13 307	13 307		
Инвестиции, държани до падеж	-647	-647		
Финансови пасиви, отчитани по амортизирана стойност	0	0		
Други	23	23		
Нетни печалби (загуби) от финансови активи и пасиви, държани за търгуване	81 240	81 240		
Капиталови инструменти и свързани с тях деривати	3 560	3 560		
Лихвени инструменти и свързани с тях деривати	-3 491	-3 491		
Валутна търговия	72 334	72 334		
Инструменти за кредитен риск и свързани с тях деривати	0	0		
Стоки и свързани с тях деривати	-196	-196		
Други (включително хибридни деривати)	9 033	9 033		
Нетни печалби (загуби) от финансови активи и пасиви, отчитани по справедлива стойност в печалбата или загубата	7 334	7 334		
Нетни печалби (загуби) от отчитане на хеджиране	-344	-344		
Нетни валутни разлики	34 210	34 210		
Нетни печалби (загуби) от отписани активи, различни от държаните за продажба	3 816	3 816		
Други оперативни приходи	84 181	84 181		
Други оперативни разходи	33 099	33 099		
Административни разходи	1 287 027			
Разходи за персонал	542 825			
Общи административни разходи	744 202			
Амортизация	153 811			
Имоти, машини и съоръжения	114 498			
Инвестиционни имоти	3 446			
Нематериални активи (различни от репутация)	35 867			
Провизии	11 502			
Обезценка	749 566			
<i>Обезценка на финансови активи, отчитани не по справедлива стойност в печалбата или загубата</i>	<i>747 159</i>			
Финансови активи, отчитани по себестойност (некотирувани капиталови финансови активи)	0			
Финансови активи на разположение за продажба	5 776			
Кредити и вземания (включително финансов лизинг)	741 383			

(продължава)

1.6.2. ОТЧЕТ ЗА ДОХОДИТЕ НА БАНКОВАТА СИСТЕМА КЪМ 30 СЕПТЕМВРИ 2013 г.

(продължение)

(хил. лв.)

Продължаващи (непреустановени) дейности	Обща сума	в това число		
		лехове	евро	други валути
Инвестиции, държани до падеж	0			
<i>Обезценка на нефинансови активи</i>	2 407			
Имоти, машини и съоръжения	87			
Инвестиционни имоти	0			
Репутация	0			
Нематериални активи (различни от репутация)	0			
Инвестиции в асоциирани и съвместни предприятия, отчитани по метода на собствения капитал	1 052			
Други	1 268			
Отрицателна репутация, призната незабавно в печалбата или загубата	0			
Дял от печалбата или загубата в асоциирани и съвместни предприятия, отчитан по метода на собствения капитал	5 844			
Печалба или загуба от нетекущи активи и групи от активи за изваждане от употреба, класифицирани като държани за продажба, без да са определени за преустановени дейности	1 135			
ОБЩО ПЕЧАЛБА ИЛИ ЗАГУБА ОТ ПРОДЪЛЖАВАЩИ (НЕПРЕУСТАНОВЕНИ) ДЕЙНОСТИ ПРЕДИ ДАНЪЧНИ ОТЧИСЛЕНИЯ	518 927			
Данъчен разход (приход), свързан с печалбата или загубата от продължаващи (непреустановени) дейности	52 472			
ОБЩО ПЕЧАЛБА ИЛИ ЗАГУБА ОТ ПРОДЪЛЖАВАЩИ (НЕПРЕУСТАНОВЕНИ) ДЕЙНОСТИ СЛЕД ДАНЪЧНИ ОТЧИСЛЕНИЯ	466 455			
Печалба или загуба след данъчни отчисления от преустановени дейности	0			
ОБЩО ПЕЧАЛБА ИЛИ ЗАГУБА СЛЕД ДАНЪЧНИ ОТЧИСЛЕНИЯ И ПРЕУСТАНОВЕНИ ДЕЙНОСТИ	466 455			
Печалба или загуба, свързана с малцинствено участие	0			
ПЕЧАЛБА ИЛИ ЗАГУБА, СВЪРЗАНА С АКЦИОНЕРИТЕ НА ПРЕДПРИЯТИЕТО-МАЙКА	466 455			

Източник: БНБ.

1.7. РАЗПРЕДЕЛЕНИЕ НА БАНКИТЕ ПО ГРУПИ*

(към 30 септември 2013 г.)

	БАЕ	Банка
I група	UNCR9660	УНИКРЕДИТ БУЛБАНК
	STSA9300	БАНКА ДСК
	FINV9150	ПЪРВА ИНВЕСТИЦИОННА БАНКА
	UBBS9200	ОБЕДИНЕНА БЪЛГАРСКА БАНКА
	KORP9220	КОРПОРАТИВНА ТЪРГОВСКА БАНКА
II група		
	RZVB9155	РАЙФАЙЗЕНБАНК (БЪЛГАРИЯ)
	BPV19920	ЮРОБАНК БЪЛГАРИЯ
	TTVB9400	СОСИЕТЕ ЖЕНЕРАЛ ЕКСПРЕСБАНК
	SECB9790	ЦЕНТРАЛНА КООПЕРАТИВНА БАНКА
	PIRB9170	БАНКА ПИРЕОС БЪЛГАРИЯ
	BUIB9888	СИБАНК
	BUI9561	АЛИАНЦ БАНК БЪЛГАРИЯ
	NASB9620	БЪЛГАРСКА БАНКА ЗА РАЗВИТИЕ
	IORT9120	ИНВЕСТЪАНК
	CVUN9195	МКБ ЮНИОНБАНК
	PRCB9230	ПРОКРЕДИТ БАНК (БЪЛГАРИЯ)
	SOMB9130	ОБЩИНСКА БАНКА
	IABG9470	ИНТЕРНЕТЪНЪЛ АСЕТ БАНК
	BGUS9160	БЪЛГАРО-АМЕРИКАНСКА КРЕДИТНА БАНКА
	DEMI9240	ТЪРГОВСКА БАНКА Д
	VINV9480	КРЕДИ АГРИКОЛ БЪЛГАРИЯ
	CREX9260	ТОКУДА БАНК
	WEBK9310	ТИ БИ АЙ БАНК
	TEXI9545	ТЕКСИМ БАНК
III група		
	CRBA9898	АЛФА БАНКА – клон БЪЛГАРИЯ
	CITI9250	СИТИБАНК Н.А. – клон СОФИЯ
	INGB9145	ИНГ БАНК Н.В. – клон СОФИЯ
	BNPA9440	БНП ПАРИБА С.А. – клон СОФИЯ
	TCZB9350	ТЕ-ДЖЕ ЗИРААТ БАНКАСЪ – клон СОФИЯ
	ISBK9370	ИШБАНК АГ – клон СОФИЯ

* Групирането на банките е само за статистически цели. То не съдържа никакъв елемент на оценка на финансовото им състояние и не следва да се интерпретира като рейтингова система.

I група първите пет банки с най-големи активи

II група останалите банки

III група клонове на чуждестранни банки

Източник: БНБ.

1.8. КАПИТАЛОВА АДЕКВАТНОСТ НА БАНКИТЕ КЪМ 30 СЕПТЕМВРИ 2013 г.
(съгласно Наредба № 8 на БНБ)
(хил. лв.)

Позиции	Първа група	Втора група	Банкова система
СОБСТВЕН КАПИТАЛ (КАПИТАЛОВА БАЗА)*	5 084 107	4 237 427	9 321 534
Капитал от първи ред	5 157 016	5 195 489	10 352 505
Капитал	917 466	3 377 565	4 295 031
Резерви	3 448 020	1 820 453	5 268 473
Одитирана печалба за текущата година	49 422	0	49 422
Други резерви с общо предназначение	741 727	35 087	776 814
(-) Нематериални активи	-67 547	-90 723	-158 270
Капитал от втори ред	935 909	780 548	1 716 457
Базисен капитал от втори ред	326 473	328 135	654 608
Хибридни инструменти	0	217 097	217 097
Резерви от преценка на недвижими имоти, в които се помещава банката	232 593	49 429	282 022
Инструменти с неопределена дюрация и други подобни инструменти	93 880	61 609	155 489
Добавъчен капитал от втори ред	609 436	452 413	1 061 849
Привилегировани акции с натрупващ се дивидент и фиксиран падеж	0	0	0
Подчинен срочен дълг	609 436	452 413	1 061 849
(-) Превъзходство на лимита за подчинен срочен дълг и други подобни инструменти	0	0	0
(-) Превъзходство на лимита за капитал от втори ред	0	0	0
(-) НАМАЛЕНИЯ ОТ КАПИТАЛА ОТ ПЪРВИ И ВТОРИ РЕД	-1 008 818	-1 738 610	-2 747 428
в т.ч.: (-) от капитала от първи ред	-621 782	-1 114 528	-1 736 310
в т.ч.: (-) от капитала от втори ред	-387 036	-624 082	-1 011 118
Специфични провизии при използване на стандартен подход	-822 301	-1 512 475	-2 334 776
КАПИТАЛ ОТ ПЪРВИ РЕД*	4 535 234	4 080 961	8 616 195
КАПИТАЛ ОТ ВТОРИ РЕД*	548 873	156 466	705 339
КАПИТАЛОВИ ИЗИСКВАНИЯ	3 707 019	2 916 173	6 623 192
Общи капиталови изисквания за кредитен риск, кредитен риск от контрагента, риск от разсейване и сетълмент риск при свободни доставки	2 170 667	1 686 680	3 857 347
Сетълмент риск	0	0	0
Общи капиталови изисквания за позиционен, валутен и стоков риск	26 880	22 289	49 169
Общи капиталови изисквания за операционен риск	273 799	235 146	508 945
Други капиталови изисквания	1 235 673	972 058	2 207 731
Превъзходство (+)/недостиг (-) на собствения капитал	1 377 088	1 321 254	2 698 342
ОТНОШЕНИЕ НА ОБЩА КАПИТАЛОВА АДЕКВАТНОСТ (%)	16.46	17.44	16.89
ОТНОШЕНИЕ НА АДЕКВАТНОСТ НА КАПИТАЛА ОТ ПЪРВИ РЕД (%)	14.68	16.79	15.61

* Използвани за изчисляване на съотношенията за адекватност на капитала.

Източник: БНБ.

1.9. ЛИКВИДНОСТ НА БАНКИТЕ КЪМ 30 СЕПТЕМВРИ 2013 г.

(съгласно Наредба № 11 на БНБ)

(хил. лв.)

Позиции	Общо	Заложени активи/просрочени активи с 30 или повече дни	На виждане до 7 дни	От 8 дни до 1 месец	Над 1 месец до 3 месеца	Над 3 месеца до 6 месеца	Над 6 месеца до 12 месеца	Над 1 година
Първа група								
ЛИКВИДНИ АКТИВИ	8 821 609	1 416 146						
СУМА НА АКТИВИТЕ (входящ поток)	35 845 956	4 548 866	9 363 412	2 157 799	2 194 133	2 061 656	4 235 376	20 382 446
СУМА НА ПАСИВИТЕ (изходящ поток)	36 139 961		3 994 597	3 531 462	5 037 870	3 755 566	6 271 347	13 549 119
Коефициент на ликвидните активи (%)	24.41							
Коефициенти за ликвидност по падежни интервали (%)			234.40	208.56	116.11	69.39	53.56	115.40
Втора група								
ЛИКВИДНИ АКТИВИ	9 328 588	1 675 657						
СУМА НА АКТИВИТЕ (входящ поток)	30 948 256	4 764 496	10 898 287	1 752 018	1 448 056	1 869 787	3 393 304	16 351 300
СУМА НА ПАСИВИТЕ (изходящ поток)	31 334 714		2 841 975	1 714 234	1 700 537	2 184 456	5 091 535	17 801 977
Коефициент на ликвидните активи (%)	29.77							
Коефициенти за ликвидност по падежни интервали (%)			383.48	556.84	529.77	405.93	189.03	113.59
Трета група								
ЛИКВИДНИ АКТИВИ	1 129 366	1 025						
СУМА НА АКТИВИТЕ (входящ поток)	5 100 013	273 755	1 354 727	117 700	578 351	71 949	331 794	2 919 247
СУМА НА ПАСИВИТЕ (изходящ поток)	5 567 273		1 287 018	223 162	2 033 139	1 123 543	290 846	609 565
Коефициент на ликвидните активи (%)	20.29							
Коефициенти за ликвидност по падежни интервали (%)			105.26	20.31	21.82	2.23	9.52	75.23
ОБЩО ЗА БАНКОВАТА СИСТЕМА								
ЛИКВИДНИ АКТИВИ	19 279 563	3 092 828						
СУМА НА АКТИВИТЕ (входящ поток)	71 894 225	9 587 117	21 616 426	4 027 517	4 220 540	4 003 392	7 960 474	39 652 993
СУМА НА ПАСИВИТЕ (изходящ поток)	73 041 948		8 123 590	5 468 858	8 771 546	7 063 565	11 653 728	31 960 661
Коефициент на ликвидните активи (%)	26.40							
Коефициенти за ликвидност по падежни интервали (%)			266.09	304.86	168.94	133.64	80.33	111.78

Източник: БНБ.

1.10. БАЛАНСИ И ОТЧЕТИ ЗА ДОХОДИТЕ НА БАНКИТЕ ПО ГРУПИ

1.10.1. БАЛАНС НА БАНКИТЕ ОТ ПЪРВА ГРУПА КЪМ 30 СЕПТЕМВРИ 2013 г.
(хил. лв.)

	Балансова стойност	в това число		
		лехове	евро	други валути
АКТИВИ				
Парични средства и парични салда при централни банки	4 515 634	2 094 949	2 343 920	76 765
Финансови активи, държани за търгуване	1 404 725	353 095	864 044	187 586
Деривати, държани за търгуване	125 074	34 573	77 101	13 400
Капиталови инструменти	3 145	3 074	36	35
Дългови инструменти	1 276 506	315 448	786 907	174 151
Кредити и аванси	0	0	0	0
Финансови активи, отчитани по справедлива стойност в печалбата или загубата	60 645	1 197	59 448	0
Капиталови инструменти	0	0	0	0
Дългови инструменти	60 645	1 197	59 448	0
Кредити и аванси	0	0	0	0
Финансови активи на разположение за продажба	2 244 155	1 125 229	753 225	365 701
Капиталови инструменти	116 886	96 914	12 435	7 537
Дългови инструменти	2 127 269	1 028 315	740 790	358 164
Кредити и аванси	0	0	0	0
Кредити и вземания (включително финансов лизинг)	32 023 988	11 787 363	18 450 987	1 785 638
Дългови инструменти	13 827	5 024	8 803	0
Кредити и аванси	32 010 161	11 782 339	18 442 184	1 785 638
Инвестиции, държани до падеж	310 921	8 739	167 849	134 333
Дългови инструменти	310 921	8 739	167 849	134 333
Кредити и аванси	0	0	0	0
Деривати – отчитане на хеджиране	3 627	0	23	3 604
Хеджиране на справедлива стойност	3 604	0	0	3 604
Хеджиране на паричен поток	0	0	0	0
Хеджиране на нетна инвестиция в чуждестранна дейност	0	0	0	0
Хеджиране на справедлива стойност при лихвен риск	0	0	0	0
Хеджиране на паричен поток при лихвен риск	23	0	23	0
Промени в справедливата стойност на хеджирани позиции в портфейл, хеджиран за лихвен риск	0	0	0	0
Материални активи	1 216 252	1 215 849	403	0
Имоти, машини и съоръжения	1 215 366	1 214 963	403	0
Инвестиционни имоти	886	886	0	0
Нематериални активи	67 547	67 547	0	0
Репутация	0	0	0	0
Други нематериални активи	67 547	67 547	0	0
Инвестиции в асоциирани, дъщерни и съвместни предприятия (отчитани по метода на собствения капитал, включително репутация)	118 464	95 029	23 435	0
Данъчни активи	13 937	13 803	134	0
Текущи данъчни активи	3 006	2 872	134	0
Отсрочени данъчни активи	10 931	10 931	0	0
Други активи	235 957	207 009	28 048	900
Нетекущи активи и групи от активи за изваждане от употреба, класифицирани като държани за продажба	30 726	30 726	0	0
ОБЩО АКТИВИ	42 246 578	17 000 535	22 691 516	2 554 527
ПАСИВИ				
Депозити от централни банки	0	0	0	0
Финансови пасиви, държани за търгуване	95 366	26 950	56 666	11 750
Деривати, държани за търгуване	95 366	26 950	56 666	11 750
Къси позиции	0	0	0	0
Депозити на кредитни институции	0	0	0	0
Депозити, различни от тези на кредитни институции	0	0	0	0
Дългови сертификати (включително облигации, с намерение за обратно изкупуване в кратък срок)	0	0	0	0
Други финансови пасиви, държани за търгуване	0	0	0	0
Финансови пасиви, отчитани по справедлива стойност в печалбата или загубата	0	0	0	0
Депозити на кредитни институции	0	0	0	0
Депозити, различни от тези на кредитни институции	0	0	0	0
Дългови сертификати (включително облигации)	0	0	0	0

(продължава)

1.10.1. БАЛАНС НА БАНКИТЕ ОТ ПЪРВА ГРУПА КЪМ 30 СЕПТЕМВРИ 2013 г.

(продължение)

(хил. лв.)

	Балансова стойност	в това число		
		левове	евро	други валути
Подчинени пасиви	0	0	0	0
Други финансови пасиви, отчитани по справедлива стойност в печалбата или загубата	0	0	0	0
Финансови пасиви, отчитани по амортизирана стойност	35 989 235	18 751 589	14 471 994	2 765 652
Депозити на кредитни институции	2 133 126	430 756	1 538 621	163 749
Депозити, различни от тези на кредитни институции	32 560 898	18 250 041	11 709 968	2 600 889
Дългови сертификати (включително облигации)	0	0	0	0
Подчинени пасиви	1 175 243	0	1 175 243	0
Други финансови пасиви, отчитани по амортизирана стойност	119 968	70 792	48 162	1 014
Финансови пасиви, свързани с прехвърлени финансови активи	0	0	0	0
Деривати – отчитане на хеджиране	4 380	0	2 333	2 047
Хеджиране на справедлива стойност	336	0	0	336
Хеджиране на паричен поток	0	0	0	0
Хеджиране на нетна инвестиция в чуждестранна дейност	0	0	0	0
Хеджиране на справедлива стойност при лихвен риск	0	0	0	0
Хеджиране на паричен поток при лихвен риск	4 044	0	2 333	1 711
Промени в справедливата стойност на хеджирани позиции в портфейл, хеджиран за лихвен риск	0	0	0	0
Провизии	55 360	28 930	8 330	18 100
Преструктуриране	0	0	0	0
Неуредени правни въпроси и данъчни искове	22 807	9 678	8 330	4 799
Пенсии и други задължения за компенсации след пенсиониране	17 536	17 536	0	0
Кредитни ангажменти и гаранции	13 301	0	0	13 301
Обременяващи договори	0	0	0	0
Други провизии	1 716	1 716	0	0
Данъчни пасиви	40 396	40 328	68	0
Текущи данъчни пасиви	8 024	7 956	68	0
Отсрочени данъчни пасиви	32 372	32 372	0	0
Други пасиви	261 803	221 038	38 015	2 750
Дялов капитал, платим при поискване (например кооперативни акции)	0	0	0	0
Пасиви, включени в групи от пасиви за изваждане от употреба, класифицирани като държани за продажба	0	0	0	0
ОБЩО ПАСИВИ	36 446 540	19 068 835	14 577 406	2 800 299
КАПИТАЛ И МАЛЦИНСТВЕНО УЧАСТИЕ				
Емитиран капитал	691 242	691 242		
Внесен капитал	691 242	691 242		
Поискан, но невнесен капитал	0	0		
Премиян резерв	226 312	226 312		
Друг капитал	0	0		
Капиталов компонент на финансови инструменти	0	0		
Други капиталови инструменти	0	0		
Преоценъчни резерви и други оценъчни разлики от:	289 400	289 400		
Материални активи	252 854	252 854		
Нематериални активи	0	0		
Хеджиране на нетна инвестиция в чуждестранна дейност (ефективна част)	0	0		
Преизчисляване в чуждестранна валута	0	0		
Хеджиране на паричен поток (ефективна част)	-3 195	-3 195		
Финансови активи на разположение за продажба	42 211	42 211		
Нетекущи активи или групи от активи за изваждане от употреба, държани за продажба	0	0		
Други позиции	-2 470	-2 470		
Резерви (включително неразмесени печалби)	4 215 831	4 215 831		
Изкупени обратно собствени акции	0	0		
Доход от текущата година	377 253	377 253		
Междинни дивиденди	0	0		
Малцинствено участие	0	0		
Преоценъчни резерви и други оценъчни разлики	0	0		
Други позиции	0	0		
ОБЩО КАПИТАЛ	5 800 038	5 800 038		
ОБЩО ПАСИВИ И КАПИТАЛ	42 246 578	24 868 873	14 577 406	2 800 299

Източник: БНБ.

1.10.2. ОТЧЕТ ЗА ДОХОДИТЕ НА БАНКИТЕ ОТ ПЪРВА ГРУПА КЪМ 30 СЕПТЕМВРИ 2013 г.

(хил. лв.)

Продължаващи (непреустановени) дейности	Обща сума	в това число		
		лехове	евро	други валути
Финансови и оперативни приходи и разходи	1 464 819	816 668	637 787	10 364
Приходи от лихви	1 873 391	827 369	973 196	72 826
Парични средства и парични салда при централни банки	18	0	18	0
Финансови активи, държани за търгуване (ако са отчитани отделно)	64 519	8 332	49 143	7 044
Финансови активи, отчитани по справедлива стойност в печалбата или загубата (ако са отчитани отделно)	3 180	69	3 106	5
Финансови активи на разположение за продажба	48 256	22 715	15 797	9 744
Кредити и вземания (включително финансов лизинг)	1 750 107	795 833	903 848	50 426
Инвестиции, държани до падеж	7 259	383	1 270	5 606
Деривати – отчитане на хеджиране на лихвен риск	0	0	0	0
Други активи	52	37	14	1
Разходи за лихви	884 699	419 267	396 481	68 951
Депозити на централни банки	0	0	0	0
Финансови пасиви, държани за търгуване (ако са отчитани отделно)	39 075	0	33 504	5 571
Финансови пасиви, отчитани по справедлива стойност в печалбата или загубата (ако са отчитани отделно)	0	0	0	0
Финансови пасиви, отчитани по амортизирана стойност	843 864	419 239	362 246	62 379
Деривати – отчитане на хеджиране на лихвен риск	1 732	0	731	1 001
Други пасиви	28	28	0	0
Разходи за акционерен капитал, платим при поискване	0	0		
Приходи от дивиденди	5 078	5 052	0	26
Финансови активи, държани за търгуване (ако са отчитани отделно)	64	64	0	0
Финансови активи, отчитани по справедлива стойност в печалбата или загубата (ако са отчитани отделно)	0	0	0	0
Финансови активи на разположение за продажба	5 014	4 988	0	26
Приходи от такси и комисиони	364 971	287 358	67 096	10 517
Разходи за такси и комисиони	32 700	22 622	6 024	4 054
Нетни реализирани печалби (загуби) от финансови активи и финансови пасиви, отчитани не по справедлива стойност в печалбата или загубата	30 262	30 262		
Финансови активи на разположение за продажба	17 366	17 366		
Кредити и вземания (включително финансов лизинг)	13 309	13 309		
Инвестиции, държани до падеж	-413	-413		
Финансови пасиви, отчитани по амортизирана стойност	0	0		
Други	0	0		
Нетни печалби (загуби) от финансови активи и пасиви, държани за търгуване	36 165	36 165		
Капиталови инструменти и свързани с тях деривати	181	181		
Лихвени инструменти и свързани с тях деривати	-452	-452		
Валутна търговия	27 338	27 338		
Инструменти за кредитен риск и свързани с тях деривати	0	0		
Стоки и свързани с тях деривати	72	72		
Други (включително хибридни деривати)	9 026	9 026		
Нетни печалби (загуби) от финансови активи и пасиви, отчитани по справедлива стойност в печалбата или загубата	416	416		
Нетни печалби (загуби) от отчитане на хеджиране	0	0		
Нетни валутни разлики	28 496	28 496		
Нетни печалби (загуби) от отписани активи, различни от държаните за продажба	718	718		
Други оперативни приходи	55 933	55 933		
Други оперативни разходи	13 212	13 212		
Административни разходи	576 941			
Разходи за персонал	231 289			
Общи административни разходи	345 652			
Амортизация	78 602			
Имоти, машини и съоръжения	61 752			
Инвестиционни имоти	44			
Нематериални активи (различни от репутация)	16 806			
Провизии	8 014			
Обезценка	381 755			
<i>Обезценка на финансови активи, отчитани не по справедлива стойност в печалбата или загубата</i>	<i>381 715</i>			
Финансови активи, отчитани по себестойност (некотирани капиталови финансови активи)	0			
Финансови активи на разположение за продажба	2 606			
Кредити и вземания (включително финансов лизинг)	379 109			

(продължава)

1.10.2. ОТЧЕТ ЗА ДОХОДИТЕ НА БАНКИТЕ ОТ ПЪРВА ГРУПА КЪМ 30 СЕПТЕМВРИ 2013 г.

(продължение)

(хил. лв.)

Продължаващи (непреустановени) дейности	Обща сума	в това число		
		левове	евро	други валути
Инвестиции, държани до падеж	0			
Обезценка на нефинансови активи	40			
Имоти, машини и съоръжения	29			
Инвестиционни имоти	0			
Репутация	0			
Нематериални активи (различни от репутация)	0			
Инвестиции в асоциирани и съвместни предприятия, отчитани по метода на собствения капитал	-7			
Други	18			
Отрицателна репутация, призната незабавно в печалбата или загубата	0			
Дял от печалбата или загубата в асоциирани и съвместни предприятия, отчитан по метода на собствения капитал	0			
Печалба или загуба от нетекущи активи и групи от активи за изваждане от употреба, класифицирани като държани за продажба, без да са определени за преустановени дейности	0			
ОБЩО ПЕЧАЛБА ИЛИ ЗАГУБА ОТ ПРОДЪЛЖАВАЩИ (НЕПРЕУСТАНОВЕНИ) ДЕЙНОСТИ ПРЕДИ ДАНЪЧНИ ОТЧИСЛЕНИЯ	419 507			
Данъчен разход (приход), свързан с печалбата или загубата от продължаващи (непреустановени) дейности	42 254			
ОБЩО ПЕЧАЛБА ИЛИ ЗАГУБА ОТ ПРОДЪЛЖАВАЩИ (НЕПРЕУСТАНОВЕНИ) ДЕЙНОСТИ СЛЕД ДАНЪЧНИ ОТЧИСЛЕНИЯ	377 253			
Печалба или загуба след данъчни отчисления от преустановени дейности	0			
ОБЩО ПЕЧАЛБА ИЛИ ЗАГУБА СЛЕД ДАНЪЧНИ ОТЧИСЛЕНИЯ И ПРЕУСТАНОВЕНИ ДЕЙНОСТИ	377 253			
Печалба или загуба, свързана с малцинствено участие	0			
ПЕЧАЛБА ИЛИ ЗАГУБА, СВЪРЗАНА С АКЦИОНЕРИТЕ НА ПРЕДПРИЯТИЕТО-МАЙКА	377 253			

Източник: БНБ.

1.10.3. БАЛАНС НА БАНКИТЕ ОТ ВТОРА ГРУПА КЪМ 30 СЕПТЕМВРИ 2013 г.

(хил. лв.)

	Балансова стойност	в това число		
		левове	евро	други валути
АКТИВИ				
Парични средства и парични салда при централни банки	4 688 256	2 989 498	1 613 292	85 466
Финансови активи, държани за търгуване	401 868	196 548	168 049	37 271
Деривати, държани за търгуване	34 437	5 576	15 488	13 373
Капиталови инструменти	65 044	64 215	739	90
Дългови инструменти	302 387	126 757	151 822	23 808
Кредити и аванси	0	0	0	0
Финансови активи, отчитани по справедлива стойност в печалбата или загубата	538 036	313 327	212 539	12 170
Капиталови инструменти	2 273	2 272	1	0
Дългови инструменти	535 763	311 055	212 538	12 170
Кредити и аванси	0	0	0	0
Финансови активи на разположение за продажба	1 529 321	452 030	796 726	280 565
Капиталови инструменти	87 849	73 687	12 966	1 196
Дългови инструменти	1 441 472	378 343	783 760	279 369
Кредити и аванси	0	0	0	0
Кредити и вземания (включително финансов лизинг)	27 172 588	9 498 852	16 165 548	1 508 188
Дългови инструменти	0	0	0	0
Кредити и аванси	27 172 588	9 498 852	16 165 548	1 508 188
Инвестиции, държани до падеж	1 223 930	450 730	629 155	144 045
Дългови инструменти	1 223 930	450 730	629 155	144 045
Кредити и аванси	0	0	0	0
Деривати – отчитане на хеджиране	0	0	0	0
Хеджиране на справедлива стойност	0	0	0	0
Хеджиране на паричен поток	0	0	0	0
Хеджиране на нетна инвестиция в чуждестранна дейност	0	0	0	0
Хеджиране на справедлива стойност при лихвен риск	0	0	0	0
Хеджиране на паричен поток при лихвен риск	0	0	0	0
Промени в справедливата стойност на хеджирани позиции в портфейл,				
хеджиран за лихвен риск	0	0	0	0
Материални активи	684 720	676 861	0	7 859
Имоти, машини и съоръжения	492 971	485 112	0	7 859
Инвестиционни имоти	191 749	191 749	0	0
Нематериални активи	90 723	90 224	0	499
Репутация	0	0	0	0
Други нематериални активи	90 723	90 224	0	499
Инвестиции в асоциирани, дъщерни и съвместни предприятия				
(отчитани по метода на собствения капитал, включително репутация)	220 616	164 966	46 216	9 434
Данъчни активи	17 324	17 241	6	77
Текущи данъчни активи	14 258	14 175	6	77
Отсрочени данъчни активи	3 066	3 066	0	0
Други активи	294 939	261 127	21 958	11 854
Нетекучи активи и групи от активи за изваждане от употреба,				
класифицирани като държани за продажба	232 451	232 451	0	0
ОБЩО АКТИВИ	37 094 772	15 343 855	19 653 489	2 097 428
ПАСИВИ				
Депозити от централни банки	0	0	0	0
Финансови пасиви, държани за търгуване	31 842	5 374	15 111	11 357
Деривати, държани за търгуване	31 842	5 374	15 111	11 357
Къси позиции	0	0	0	0
Депозити на кредитни институции	0	0	0	0
Депозити, различни от тези на кредитни институции	0	0	0	0
Дългови сертификати (включително облигации, с намерение за обратно изкупуване в кратък срок)	0	0	0	0
Други финансови пасиви, държани за търгуване	0	0	0	0
Финансови пасиви, отчитани по справедлива стойност в печалбата или загубата	0	0	0	0
Депозити на кредитни институции	0	0	0	0
Депозити, различни от тези на кредитни институции	0	0	0	0
Дългови сертификати (включително облигации)	0	0	0	0
Подчинени пасиви	0	0	0	0
Други финансови пасиви, отчитани по справедлива стойност в печалбата или загубата	0	0	0	0

(продължава)

1.10.3. БАЛАНС НА БАНКИТЕ ОТ ВТОРА ГРУПА КЪМ 30 СЕПТЕМВРИ 2013 г.
(продължение)

(хил. лв.)

	Балансова стойност	в това число		
		левове	евро	други валути
Финансови пасиви, отчитани по амортизирана стойност	31 267 920	15 554 962	13 545 535	2 167 423
Депозити на кредитни институции	3 712 980	492 951	2 942 435	277 594
Депозити, различни от тези на кредитни институции	26 335 801	14 912 193	9 533 779	1 889 829
Дългови сертификати (включително облигации)	448 638	42 710	405 928	0
Подчинени пасиви	592 082	86 608	505 474	0
Други финансови пасиви, отчитани по амортизирана стойност	178 419	20 500	157 919	0
Финансови пасиви, свързани с прехвърлени финансови активи	0	0	0	0
Деривати – отчитане на хеджиране	5 033	0	1 609	3 424
Хеджиране на справедлива стойност	4 720	0	1 296	3 424
Хеджиране на паричен поток	313	0	313	0
Хеджиране на нетна инвестиция в чуждестранна дейност	0	0	0	0
Хеджиране на справедлива стойност при лихвен риск	0	0	0	0
Хеджиране на паричен поток при лихвен риск	0	0	0	0
Промени в справедливата стойност на хеджирани позиции в портфейл, хеджиран за лихвен риск	0	0	0	0
Провизии	34 952	25 977	8 970	5
Преструктуриране	0	0	0	0
Неуредени правни въпроси и данъчни икове	2 771	2 771	0	0
Пенсии и други задължения за компенсации след пенсиониране	8 704	8 704	0	0
Кредитни ангажименти и гаранции	14 239	5 653	8 581	5
Обременяващи договори	0	0	0	0
Други провизии	9 238	8 849	389	0
Данъчни пасиви	12 393	12 393	0	0
Текущи данъчни пасиви	2 909	2 909	0	0
Отсрочени данъчни пасиви	9 484	9 484	0	0
Други пасиви	296 793	169 947	102 778	24 068
Дялов капитал, платим при поискване (например кооперативни акции)	0	0	0	0
Пасиви, включени в групи от пасиви за изваждане от употреба, класифицирани като държани за продажба	0	0	0	0
ОБЩО ПАСИВИ	31 648 933	15 768 653	13 674 003	2 206 277
КАПИТАЛ И МАЛЦИНСТВЕНО УЧАСТИЕ				
Емитиран капитал	3 184 172	3 184 172		
Внесен капитал	3 184 172	3 184 172		
Поискан, но невнесен капитал	0	0		
Премисен резерв	193 393	193 393		
Друг капитал	0	0		
Капиталов компонент на финансови инструменти	0	0		
Други капиталови инструменти	0	0		
Преоценъчни резерви и други оценъчни разлики от:	44 102	44 102		
Материални активи	51 123	51 123		
Нематериални активи	0	0		
Хеджиране на нетна инвестиция в чуждестранна дейност (ефективна част)	0	0		
Преизчисляване в чуждестранна валута	0	0		
Хеджиране на паричен поток (ефективна част)	0	0		
Финансови активи на разположение за продажба	-7 021	-7 021		
Нетекучи активи или групи от активи за изваждане от употреба, държани за продажба	0	0		
Други позиции	0	0		
Резерви (включително неразмесени печалби)	1 946 870	1 946 870		
Изкупени обратно собствени акции	0	0		
Доход от текущата година	77 302	77 302		
Междинни дивиденди	0	0		
Малцинствено участие	0	0		
Преоценъчни резерви и други оценъчни разлики	0	0		
Други позиции	0	0		
ОБЩО КАПИТАЛ	5 445 839	5 445 839		
ОБЩО ПАСИВИ И КАПИТАЛ	37 094 772	21 214 492	13 674 003	2 206 277

Източник: БНБ.

1.10.4. ОТЧЕТ ЗА ДОХОДИТЕ НА БАНКИТЕ ОТ ВТОРА ГРУПА КЪМ 30 СЕПТЕМВРИ 2013 г.

(хил. лв.)

Продължаващи (непреустановени) дейности	Обща сума	в това число		
		левове	евро	други валути
Финансови и оперативни приходи и разходи	1 147 023	615 791	505 293	25 939
Приходи от лихви	1 477 164	698 274	728 734	50 156
Парични средства и парични салда при централни банки	0	0	0	0
Финансови активи, държани за търгуване (ако са отчитани отделно)	12 628	3 315	5 401	3 912
Финансови активи, отчитани по справедлива стойност в печалбата или загубата (ако са отчитани отделно)	17 238	9 327	7 196	715
Финансови активи на разположение за продажба	36 554	10 787	19 688	6 079
Кредити и вземания (включително финансов лизинг)	1 378 043	664 128	682 165	31 750
Инвестиции, държани до падеж	31 004	10 717	14 216	6 071
Деривати – отчитане на хеджиране на лихвен риск	1 697	0	68	1 629
Други активи	0	0	0	0
Разходи за лихви	659 256	342 997	282 860	33 399
Депозити на централни банки	0	0	0	0
Финансови пасиви, държани за търгуване (ако са отчитани отделно)	1 022	452	462	108
Финансови пасиви, отчитани по справедлива стойност в печалбата или загубата (ако са отчитани отделно)	0	0	0	0
Финансови пасиви, отчитани по амортизирана стойност	654 486	342 544	282 063	29 879
Деривати – отчитане на хеджиране на лихвен риск	3 742	0	335	3 407
Други пасиви	6	1	0	5
Разходи за акционерен капитал, платим при поискване	0	0		
Приходи от дивиденди	3 351	3 225	12	114
Финансови активи, държани за търгуване (ако са отчитани отделно)	46	45	0	1
Финансови активи, отчитани по справедлива стойност в печалбата или загубата (ако са отчитани отделно)	230	230	0	0
Финансови активи на разположение за продажба	3 075	2 950	12	113
Приходи от такси и комисиони	301 841	220 187	70 669	10 985
Разходи за такси и комисиони	45 999	32 820	11 262	1 917
Нетни реализирани печалби (загуби) от финансови активи и финансови пасиви, отчитани не по справедлива стойност в печалбата или загубата	10 735	10 735		
Финансови активи на разположение за продажба	10 948	10 948		
Кредити и вземания (включително финансов лизинг)	-2	-2		
Инвестиции, държани до падеж	-234	-234		
Финансови пасиви, отчитани по амортизирана стойност	0	0		
Други	23	23		
Нетни печалби (загуби) от финансови активи и пасиви, държани за търгуване	38 802	38 802		
Капиталови инструменти и свързани с тях деривати	3 379	3 379		
Лихвени инструменти и свързани с тях деривати	-2 422	-2 422		
Валутна търговия	38 106	38 106		
Инструменти за кредитен риск и свързани с тях деривати	0	0		
Стоки и свързани с тях деривати	-268	-268		
Други (включително хибридни деривати)	7	7		
Нетни печалби (загуби) от финансови активи и пасиви, отчитани по справедлива стойност в печалбата или загубата	6 918	6 918		
Нетни печалби (загуби) от отчитане на хеджиране	-344	-344		
Нетни валутни разлики	3 789	3 789		
Нетни печалби (загуби) от отписани активи, различни от държаните за продажба	3 069	3 069		
Други оперативни приходи	26 110	26 110		
Други оперативни разходи	19 157	19 157		
Административни разходи	638 817			
Разходи за персонал	284 053			
Общи административни разходи	354 764			
Амортизация	68 938			
Имоти, машини и съоръжения	47 618			
Инвестиционни имоти	3 347			
Нематериални активи (различни от репутация)	17 973			
Провизии	3 553			
Обезценка	355 874			
<i>Обезценка на финансови активи, отчитани не по справедлива стойност в печалбата или загубата</i>	<i>353 532</i>			
Финансови активи, отчитани по себестойност (некотиранни капиталови финансови активи)	0			
Финансови активи на разположение за продажба	3 062			
Кредити и вземания (включително финансов лизинг)	350 470			

(продължава)

1.10.4. ОТЧЕТ ЗА ДОХОДИТЕ НА БАНКИТЕ ОТ ВТОРА ГРУПА КЪМ 30 СЕПТЕМВРИ 2013 г.

(продължение)

(хил. лв.)

Продължаващи (непреустановени) дейности	Обща сума	в това число		
		левове	евро	други валути
Инвестиции, държани до падеж	0			
<i>Обезценка на нефинансови активи</i>	2 342			
Имоти, машини и съоръжения	33			
Инвестиционни имоти	0			
Репутация	0			
Нематериални активи (различни от репутация)	0			
Инвестиции в асоциирани и съвместни предприятия, отчетани по метода на собствения капитал	1 059			
Други	1 250			
Отрицателна репутация, призната незабавно в печалбата или загубата	0			
Дял от печалбата или загубата в асоциирани и съвместни предприятия, отчетан по метода на собствения капитал	5 844			
Печалба или загуба от нетекущи активи и групи от активи за изваждане от употреба, класифицирани като държани за продажба, без да са определени за преустановени дейности	1 140			
ОБЩО ПЕЧАЛБА ИЛИ ЗАГУБА ОТ ПРОДЪЛЖАВАЩИ (НЕПРЕУСТАНОВЕНИ) ДЕЙНОСТИ ПРЕДИ ДАНЪЧНИ ОТЧИСЛЕНИЯ	86 825			
Данъчен разход (приход), свързан с печалбата или загубата от продължаващи (непреустановени) дейности	9 523			
ОБЩО ПЕЧАЛБА ИЛИ ЗАГУБА ОТ ПРОДЪЛЖАВАЩИ (НЕПРЕУСТАНОВЕНИ) ДЕЙНОСТИ СЛЕД ДАНЪЧНИ ОТЧИСЛЕНИЯ	77 302			
Печалба или загуба след данъчни отчисления от преустановени дейности	0			
ОБЩО ПЕЧАЛБА ИЛИ ЗАГУБА СЛЕД ДАНЪЧНИ ОТЧИСЛЕНИЯ И ПРЕУСТАНОВЕНИ ДЕЙНОСТИ	77 302			
Печалба или загуба, свързана с малцинствено участие	0			
ПЕЧАЛБА ИЛИ ЗАГУБА, СВЪРЗАНА С АКЦИОНЕРИТЕ НА ПРЕДПРИЯТИЕТО-МАЙКА	77 302			

Източник: БНБ.

1.10.5. БАЛАНС НА БАНКИТЕ ОТ ТРЕТА ГРУПА КЪМ 30 СЕПТЕМВРИ 2013 г.

(хил. лв.)

	Балансова стойност	в това число		
		лехове	евро	други валути
АКТИВИ				
Парични средства и парични салда при централни банки	470 703	241 478	225 759	3 466
Финансови активи, държани за търгуване	58 414	3 588	16 369	38 457
Деривати, държани за търгуване	8 258	1 991	3 309	2 958
Капиталови инструменти	0	0	0	0
Дългови инструменти	50 156	1 597	13 060	35 499
Кредити и аванси	0	0	0	0
Финансови активи, отчитани по справедлива стойност в печалбата или загубата	0	0	0	0
Капиталови инструменти	0	0	0	0
Дългови инструменти	0	0	0	0
Кредити и аванси	0	0	0	0
Финансови активи на разположение за продажба	718 707	99 393	533 967	85 347
Капиталови инструменти	306	306	0	0
Дългови инструменти	718 401	99 087	533 967	85 347
Кредити и аванси	0	0	0	0
Кредити и вземания (включително финансов лизинг)	4 132 730	507 159	3 514 022	111 549
Дългови инструменти	1 784 149	0	1 784 149	0
Кредити и аванси	2 348 581	507 159	1 729 873	111 549
Инвестиции, държани до падеж	0	0	0	0
Дългови инструменти	0	0	0	0
Кредити и аванси	0	0	0	0
Деривати – отчитане на хеджиране	0	0	0	0
Хеджиране на справедлива стойност	0	0	0	0
Хеджиране на паричен поток	0	0	0	0
Хеджиране на нетна инвестиция в чуждестранна дейност	0	0	0	0
Хеджиране на справедлива стойност при лихвен риск	0	0	0	0
Хеджиране на паричен поток при лихвен риск	0	0	0	0
Промени в справедливата стойност на хеджирани позиции в портфейл,				
хеджиран за лихвен риск	0	0	0	0
Материални активи	24 479	24 279	200	0
Имоти, машини и съоръжения	21 889	21 689	200	0
Инвестиционни имоти	2 590	2 590	0	0
Нематериални активи	8 491	8 491	0	0
Репутация	0	0	0	0
Други нематериални активи	8 491	8 491	0	0
Инвестиции в асоциирани, дъщерни и съвместни предприятия				
(отчитани по метода на собствения капитал, включително репутация)	0	0	0	0
Данъчни активи	12 863	12 863	0	0
Текущи данъчни активи	313	313	0	0
Отсрочени данъчни активи	12 550	12 550	0	0
Други активи	27 420	17 803	9 257	360
Нетекущи активи и групи от активи за изваждане от употреба,				
класифицирани като държани за продажба	1 642	1 642	0	0
ОБЩО АКТИВИ	5 455 449	916 696	4 299 574	239 179
ПАСИВИ				
Депозити от централни банки	0	0	0	0
Финансови пасиви, държани за търгуване	7 394	2 290	2 819	2 285
Деривати, държани за търгуване	7 394	2 290	2 819	2 285
Къси позиции	0	0	0	0
Депозити на кредитни институции	0	0	0	0
Депозити, различни от тези на кредитни институции	0	0	0	0
Дългови сертификати (включително облигации, с намерение за обратно изкупуване в кратък срок)	0	0	0	0
Други финансови пасиви, държани за търгуване	0	0	0	0
Финансови пасиви, отчитани по справедлива стойност в печалбата или загубата	0	0	0	0
Депозити на кредитни институции	0	0	0	0
Депозити, различни от тези на кредитни институции	0	0	0	0
Дългови сертификати (включително облигации)	0	0	0	0
Подчинени пасиви	0	0	0	0
Други финансови пасиви, отчитани по справедлива стойност в печалбата или загубата	0	0	0	0

(продължава)

1.10.5. БАЛАНС НА БАНКИТЕ ОТ ТРЕТА ГРУПА КЪМ 30 СЕПТЕМВРИ 2013 г.

(продължение)

(хил. лв.)

	Балансова стойност	в това число		
		левове	евро	други валути
Финансови пасиви, отчитани по амортизирана стойност	5 558 958	1 342 680	4 014 328	201 950
Депозити на кредитни институции	3 482 727	139 918	3 299 827	42 982
Депозити, различни от тези на кредитни институции	2 076 231	1 202 762	714 501	158 968
Дългови сертификати (включително облигации)	0	0	0	0
Подчинени пасиви	0	0	0	0
Други финансови пасиви, отчитани по амортизирана стойност	0	0	0	0
Финансови пасиви, свързани с прехвърлени финансови активи	0	0	0	0
Деривати – отчитане на хеджиране	0	0	0	0
Хеджиране на справедлива стойност	0	0	0	0
Хеджиране на паричен поток	0	0	0	0
Хеджиране на нетна инвестиция в чуждестранна дейност	0	0	0	0
Хеджиране на справедлива стойност при лихвен риск	0	0	0	0
Хеджиране на паричен поток при лихвен риск	0	0	0	0
Промени в справедливата стойност на хеджирани позиции в портфейл, хеджиран за лихвен риск	0	0	0	0
Провизии	921	714	207	0
Преструктуриране	0	0	0	0
Неуредени правни въпроси и данъчни искиове	268	268	0	0
Пенсии и други задължения за компенсации след пенсиониране	129	129	0	0
Кредитни ангажименти и гаранции	264	57	207	0
Обременяващи договори	0	0	0	0
Други провизии	260	260	0	0
Данъчни пасиви	572	570	2	0
Текущи данъчни пасиви	561	559	2	0
Отсрочени данъчни пасиви	11	11	0	0
Други пасиви	50 450	21 294	27 555	1 601
Дялов капитал, платим при поискване (например кооперативни акции)	0	0	0	0
Пасиви, включени в групи от пасиви за изваждане от употреба, класифицирани като държани за продажба	0	0	0	0
ОБЩО ПАСИВИ	5 618 295	1 367 548	4 044 911	205 836
КАПИТАЛ И МАЛЦИНСТВЕНО УЧАСТИЕ				
Емитиран капитал	0	0		
Внесен капитал	0	0		
Поискан, но невнесен капитал	0	0		
Премиян резерв	0	0		
Друг капитал	203	203		
Капиталов компонент на финансови инструменти	0	0		
Други капиталови инструменти	203	203		
Преоценъчни резерви и други оценъчни разлики от:	3 830	3 830		
Материални активи	437	437		
Нематериални активи	0	0		
Хеджиране на нетна инвестиция в чуждестранна дейност (ефективна част)	0	0		
Преизчисляване в чуждестранна валута	0	0		
Хеджиране на паричен поток (ефективна част)	0	0		
Финансови активи на разположение за продажба	3 393	3 393		
Нетекучи активи или групи от активи за изваждане от употреба, държани за продажба	0	0		
Други позиции	0	0		
Резерви (включително неразмесени печалби)	-178 779	-178 779		
Изкупени обратно собствени акции	0	0		
Доход от текущата година	11 900	11 900		
Междинни дивиденди	0	0		
Малцинствено участие	0	0		
Преоценъчни резерви и други оценъчни разлики	0	0		
Други позиции	0	0		
ОБЩО КАПИТАЛ	-162 846	-162 846		
ОБЩО ПАСИВИ И КАПИТАЛ	5 455 449	1 204 702	4 044 911	205 836

Източник: БНБ.

1.10.6. ОТЧЕТ ЗА ДОХОДИТЕ НА БАНКИТЕ ОТ ТРЕТА ГРУПА КЪМ 30 СЕПТЕМВРИ 2013 г.

(хил. лв.)

Продължаващи (непреустановени) дейности	Обща сума	в това число		
		левове	евро	други валути
Финансови и оперативни приходи и разходи	102 012	25 209	73 053	3 750
Приходи от лихви	99 828	18 146	79 443	2 239
Парични средства и парични салда при централни банки	0	0	0	0
Финансови активи, държани за търгуване (ако са отчитани отделно)	2 949	779	569	1 601
Финансови активи, отчитани по справедлива стойност в печалбата или загубата (ако са отчитани отделно)	91	31	55	5
Финансови активи на разположение за продажба	18 364	1 044	16 849	471
Кредити и вземания (включително финансов лизинг)	78 424	16 292	61 970	162
Инвестиции, държани до падеж	0	0	0	0
Деривати – отчитане на хеджиране на лихвен риск	0	0	0	0
Други активи	0	0	0	0
Разходи за лихви	30 088	13 866	15 103	1 119
Депозити на централни банки	0	0	0	0
Финансови пасиви, държани за търгуване (ако са отчитани отделно)	29	29	0	0
Финансови пасиви, отчитани по справедлива стойност в печалбата или загубата (ако са отчитани отделно)	46	36	1	9
Финансови пасиви, отчитани по амортизирана стойност	30 011	13 801	15 101	1 109
Деривати – отчитане на хеджиране на лихвен риск	0	0	0	0
Други пасиви	2	0	1	1
Разходи за акционерен капитал, платим при поискване	0	0	0	0
Приходи от дивиденди	65	65	0	0
Финансови активи, държани за търгуване (ако са отчитани отделно)	0	0	0	0
Финансови активи, отчитани по справедлива стойност в печалбата или загубата (ако са отчитани отделно)	0	0	0	0
Финансови активи на разположение за продажба	65	65	0	0
Приходи от такси и комисиони	22 078	10 115	9 201	2 762
Разходи за такси и комисиони	2 953	2 333	488	132
Нетни реализирани печалби (загуби) от финансови активи и финансови пасиви, отчитани не по справедлива стойност в печалбата или загубата	3 447	3 447		
Финансови активи на разположение за продажба	3 447	3 447		
Кредити и вземания (включително финансов лизинг)	0	0		
Инвестиции, държани до падеж	0	0		
Финансови пасиви, отчитани по амортизирана стойност	0	0		
Други	0	0		
Нетни печалби (загуби) от финансови активи и пасиви, държани за търгуване	6 273	6 273		
Капиталови инструменти и свързани с тях деривати	0	0		
Лихвени инструменти и свързани с тях деривати	-617	-617		
Валутна търговия	6 890	6 890		
Инструменти за кредитен риск и свързани с тях деривати	0	0		
Стоки и свързани с тях деривати	0	0		
Други (включително хибридни деривати)	0	0		
Нетни печалби (загуби) от финансови активи и пасиви, отчитани по справедлива стойност в печалбата или загубата	0	0		
Нетни печалби (загуби) от отчитане на хеджиране	0	0		
Нетни валутни разлики	1 925	1 925		
Нетни печалби (загуби) от отписани активи, различни от държаните за продажба	29	29		
Други оперативни приходи	2 138	2 138		
Други оперативни разходи	730	730		
Административни разходи	71 269			
Разходи за персонал	27 483			
Общи административни разходи	43 786			
Амортизация	6 271			
Имоти, машини и съоръжения	5 128			
Инвестиционни имоти	55			
Нематериални активи (различни от репутация)	1 088			
Провизии	-65			
Обезценка	11 937			
<i>Обезценка на финансови активи, отчитани не по справедлива стойност в печалбата или загубата</i>	<i>11 912</i>			
Финансови активи, отчитани по себестойност (некотиранни капиталови финансови активи)	0			
Финансови активи на разположение за продажба	108			
Кредити и вземания (включително финансов лизинг)	11 804			

(продължава)

1.10.6. ОТЧЕТ ЗА ДОХОДИТЕ НА БАНКИТЕ ОТ ТРЕТА ГРУПА КЪМ 30 СЕПТЕМВРИ 2013 г.

(продължение)

(хил. лв.)

Продължаващи (непреустановени) дейности	Обща сума	в това число		
		левове	евро	други валути
Инвестиции, държани до падеж	0			
Обезценка на нефинансови активи	25			
Имоти, машини и съоръжения	25			
Инвестиционни имоти	0			
Репутация	0			
Нематериални активи (различни от репутация)	0			
Инвестиции в асоциирани и съвместни предприятия, отчитани по метода на собствения капитал	0			
Други	0			
Отрицателна репутация, призната незабавно в печалбата или загубата	0			
Дял от печалбата или загубата в асоциирани и съвместни предприятия, отчитан по метода на собствения капитал	0			
Печалба или загуба от нетекучи активи и групи от активи за изваждане от употреба, класифицирани като държани за продажба, без да са определени за преустановени дейности	-5			
ОБЩО ПЕЧАЛБА ИЛИ ЗАГУБА ОТ ПРОДЪЛЖАВАЩИ (НЕПРЕУСТАНОВЕНИ) ДЕЙНОСТИ ПРЕДИ ДАНЪЧНИ ОТЧИСЛЕНИЯ	12 595			
Данъчен разход (приход), свързан с печалбата или загубата от продължаващи (непреустановени) дейности	695			
ОБЩО ПЕЧАЛБА ИЛИ ЗАГУБА ОТ ПРОДЪЛЖАВАЩИ (НЕПРЕУСТАНОВЕНИ) ДЕЙНОСТИ СЛЕД ДАНЪЧНИ ОТЧИСЛЕНИЯ	11 900			
Печалба или загуба след данъчни отчисления от преустановени дейности	0			
ОБЩО ПЕЧАЛБА ИЛИ ЗАГУБА СЛЕД ДАНЪЧНИ ОТЧИСЛЕНИЯ И ПРЕУСТАНОВЕНИ ДЕЙНОСТИ	11 900			
Печалба или загуба, свързана с малцинствено участие	0			
ПЕЧАЛБА ИЛИ ЗАГУБА, СВЪРЗАНА С АКЦИОНЕРИТЕ НА ПРЕДПРИЯТИЕТО-МАЙКА	11 900			

Източник: БНБ.

1.11. МЕЖДУБАНКОВ ПАРИЧЕН ПАЗАР*

Ноември 2013 г.	Обеми (хил. лв.)				Лихвени проценти			Свръхрезерви** (хил. лв.)
	депозити	репо сделки	покупки на ДЦК	общ обем	по предоставени депозити	по репо сделки	среден за деня	
1	173 000	53 550	794	227 344	0.03	0.00	0.03	814 984
4	177 500	61 920	3 689	243 109	0.36	0.01	0.27	738 894
5	158 200	57 455	0	215 655	0.02	0.00	0.02	762 332
6	176 875	85 257	10 289	272 421	0.02	0.02	0.02	656 206
7	200 400	64 851	10 470	275 721	0.02	0.02	0.02	938 582
8	250 400	17 350	0	267 750	0.03	0.01	0.03	677 085
11	187 900	32 650	0	220 550	0.02	0.00	0.02	512 124
12	187 100	148 677	14 928	350 705	0.02	0.02	0.02	370 938
13	188 275	131 854	3 411	323 540	0.02	0.02	0.02	312 958
14	138 400	144 619	571	283 590	0.02	0.02	0.02	- 84 930
15	224 550	119 904	1 139	345 593	0.03	0.02	0.02	73 810
18	189 050	124 179	3 098	316 327	0.02	0.02	0.02	236 206
19	232 250	150 045	0	382 295	0.02	0.01	0.02	261 340
20	222 825	120 685	44 169	387 679	0.02	0.02	0.02	128 849
21	190 900	107 929	8 767	307 596	0.02	0.02	0.02	125 100
22	243 400	50 575	0	293 975	0.04	0.02	0.04	40 619
25	170 400	22 355	0	192 755	0.07	0.01	0.06	23 543
26	154 600	20 647	0	175 247	0.02	0.00	0.02	61 333
27	157 775	13 000	997	171 772	0.02	-0.01	0.02	47 873
28	129 900	22 365	23 376	175 641	0.02	-0.01	0.01	168 923
29	206 400	0	7 988	214 388	0.02		0.02	1 025 463
Средно за месеца	188 576	73 803	6 366	268 745	0.04	0.01	0.03	400 660

* Включва сделките на банките и на тези небанкови финансови институции, които са първични дилъри на ДЦК и които имат разплащателни сметки в БНБ.

** Периодът на статистическо отчитане (календарен месец) на свръхрезервите не съпада с периода на поддържане на задължителните минимални резерви по Наредба № 21 на БНБ. За изчисляването на среднодневния месечен размер на свръхрезервите се използват данни и от почивните дни.

Забележка: Средният лихвен процент за деня е среднопретеглен за извършените през деня операции.

Източник: БНБ.

1.12. ВАЛУТЕН ПАЗАР

(евро)

Ноември 2013 г.	БНБ с банки		БНБ с крайни клиенти		Междубанкови сделки	Банки с крайни клиенти	
	купени	продадени	купени	продадени		купени	продадени
1	487 000 000	460 600 000	71 121	303 712	17 203 905	104 308 161	71 600 587
4	481 700 000	474 000 000	228 084	451 981	562 891	82 851 195	73 999 460
5	415 600 000	414 000 000	35 136 589	132 658	5 700 067	94 965 148	82 357 500
6	347 600 000	489 000 000	10 147 605	882 025	1 183 583	71 123 269	74 233 349
7	426 800 000	407 000 000	31 461	1 031 261	528 524	106 681 627	76 408 901
8	434 300 000	452 550 000	2 791 651	235 362	4 728 821	72 991 945	87 985 859
11	402 350 000	464 000 000	59 929	538 930	6 507 691	130 878 285	125 984 876
12	432 050 000	441 000 000	132 970	4 456 393	11 078 928	81 626 389	76 827 062
13	429 000 000	424 900 000	37 749 467	8 127 334	5 374 321	87 339 542	89 757 404
14	531 761 292	425 700 000	13 824	236 970	10 592 495	151 870 237	130 237 657
15	518 600 000	394 800 000	214 766	134 414	2 127 640	210 068 468	79 333 728
18	434 780 000	481 400 000	45 365 591	2 064 184	5 145 111	70 432 354	115 361 049
19	454 000 000	444 000 000	53 775	870 890	889 043	92 968 354	97 842 878
20	468 500 000	460 000 000	28 824 999	400 669	25 995 543	93 262 243	109 018 621
21	431 400 000	461 000 000	1 762 787	3 464 324	21 551 361	106 138 765	104 919 845
22	483 100 000	490 300 000	2 044 940	1 298 382	592 542	77 434 944	156 681 023
25	447 030 000	519 400 000	354 043	251 075	9 153 695	88 332 302	150 937 848
26	432 500 000	440 000 000	5 652 631	277 855	756 627	73 066 607	101 379 025
27	505 100 000	455 500 000	536 939	2 877 021	26 244	94 807 317	81 163 099
28	454 000 000	840 000 000	787 073	1 906 369	625 653	102 438 425	96 690 351
29	796 570 000	435 000 000	2 315 007	8 578 986	22 792 057	97 971 678	145 549 904
Общо за месеца	9 813 741 292	9 874 150 000	174 275 252	38 520 795	153 116 742	2 091 557 255	2 128 270 026
Среднодневно	467 321 014	470 197 619	8 298 822	1 834 324	7 291 273	99 597 965	101 346 192

Източник: БНБ.

1.13. КУПЕНА И ПРОДАДЕНА НАЛИЧНА ВАЛУТА ОТ КАСОВИЯ ЦЕНТЪР НА БНБ*

		(хил. евро)	
		Купена валута	Продадена валута
2012	I	9.7	218.1
	II	3.2	103.9
	III	16.2	357.6
	IV	11.8	357.7
	V	15.9	389.2
	VI	24.0	517.0
	VII	12.8	523.5
	VIII	12.2	302.6
	IX	26.0	268.9
	X	12.7	268.3
	XI	8.8	493.6
	XII	15.7	309.4
2013	I	10.6	326.7
	II	16.9	794.5
	III	6.6	2574.2
	IV	22.4	2349.6
	V	13.0	2124.6
	VI	12.0	1523.9
	VII	9.6	825.6
	VIII	10.4	752.9
	IX	7.4	1695.0
	X	2.2	343.8
	XI	4.1	544.4
	XII	4.9	957.4
в т.ч. по дни			
	2	0.2	75.7
	3	0.5	3.5
	4	0.1	9.8
	5	-	44.5
	6	-	28.8
	9	0.1	238.7
	10	0.6	9.1
	11	0.3	42.7
	12	0.3	72.5
	13	-	54.5
	14	-	14.1
	16	-	56.0
	17	-	117.3
	18	0.5	103.3
	19	1.1	26.6
	20	0.1	16.7
	21	0.6	9.1
	27	0.3	32.6
	30	0.4	2.0

* Операции в евро с физически лица.

Източник: БНБ.

1.14. ОСНОВЕН ЛИХВЕН ПРОЦЕНТ

В сила от	ОЛП	
	прост годишен	ефективен годишен
1.1.2013	0.03	0.03
1.II.2013	0.01	0.01
1.III.2013	0.01	0.01
1.IV.2013	0.01	0.01
1.V.2013	0.02	0.02
1.VI.2013	0.01	0.01
1.VII.2013	0.02	0.02
1.VIII.2013	0.02	0.02
1.IX.2013	0.02	0.02
1.X.2013	0.03	0.03
1.XI.2013	0.02	0.02
1.XII.2013	0.02	0.02
1.1.2014	0.02	0.02

Източник: БНБ.

**1.15. ЛИХВЕНИ ПРОЦЕНТИ¹ ПО НОВ БИЗНЕС ПО КРЕДИТИ, РАЗЛИЧНИ ОТ ОВЪРДРАФТ,
ПО ПЕРИОД НА ПЪРВОНАЧАЛНО ФИКСИРАНЕ НА ЛИХВЕНИЯ ПРОЦЕНТ**

	Нефинансови предприятия				Домакинства ²								
	Кредити до 1 млн. евро		Кредити над 1 млн. евро		Кредити за потребление			Жилищни кредити			Други кредити		
	Общо	от които:	Общо	от които:	Общо	от които:	Годишен процент на разходите	Общо	от които:	Годишен процент на разходите	Общо	от които:	
		със срок на първоначално фиксиране до 1 година		със срок на първоначално фиксиране до 1 година		със срок на първоначално фиксиране до 1 година			със срок на първоначално фиксиране до 1 година				
2012	XI	8.06	8.05	9.36	9.36	11.29	11.31	13.20	7.12	7.10	7.99	9.47	9.50
	XII	8.18	8.18	6.87	6.82	12.08	12.14	14.03	7.04	7.03	7.93	9.29	9.67
2013	I	8.02	8.00	8.71	8.71	11.52	11.53	13.10	7.12	7.10	8.05	9.50	9.56
	II	7.54	7.54	6.63	6.63	11.49	11.51	13.51	7.05	7.04	8.00	9.34	9.39
	III	7.91	7.88	8.73	8.73	11.14	11.15	13.12	6.96	6.94	7.89	9.10	9.15
	IV	7.82	7.83	9.57	9.57	10.55	10.55	12.24	6.87	6.85	7.73	8.48	8.52
	V	7.42	7.40	7.28	7.41	10.75	10.75	12.14	6.84	6.83	7.67	8.52	8.61
	VI	7.39	7.36	8.15	8.15	10.74	10.74	12.08	6.71	6.71	7.59	8.52	8.61
	VII	7.28	7.22	7.93	7.93	10.94	10.95	12.32	6.88	6.88	7.69	8.50	8.62
	VIII	7.20	7.18	7.89	8.10	11.65	11.69	13.05	6.82	6.81	7.67	8.19	8.29
	IX	7.06	7.03	6.62	6.62	11.81	11.82	13.23	6.63	6.65	7.57	8.47	8.51
	X	7.06	6.97	7.65	7.65	11.72	11.73	13.05	6.69	6.70	7.55	8.02	8.05
	XI	7.10	7.00	6.70	6.70	11.59	11.60	12.82	7.17	7.17	7.96	8.24	8.28

¹ Лихвените проценти са по левови инструменти.

² Сектор *домакинства* включва и сектор *НТООД*. Данните за *кредитите за потребление* и за *жилищните кредити* се отнасят само за сектор *домакинства*.

Забележка: Предварителни данни.

Източник: БНБ.

**1.16. ОБЕМИ¹ ПО НОВ БИЗНЕС ПО КРЕДИТИ, РАЗЛИЧНИ ОТ ОВЪРДРАФТ,
ПО ПЕРИОД НА ПЪРВОНАЧАЛНО ФИКСИРАНЕ НА ЛИХВЕНИЯ ПРОЦЕНТ**

(млн. лв.)

	Нефинансови предприятия				Домакинства ²						
	Кредити до 1 млн. евро		Кредити над 1 млн. евро		Кредити за потребление		Жилищни кредити		Други кредити		
	Общо	от които:	Общо	от които:	Общо	от които:	Общо	от които:	Общо	от които:	
		със срок на първоначално фиксиране до 1 година		със срок на първоначално фиксиране до 1 година		със срок на първоначално фиксиране до 1 година		със срок на първоначално фиксиране до 1 година			
2012	XI	101.6	98.2	261.3	261.3	158.4	157.2	60.6	58.7	20.2	19.7
	XII	111.0	108.4	298.2	291.0	123.7	122.0	67.9	66.5	18.6	16.7
2013	I	72.5	71.8	299.9	299.9	128.0	127.6	41.1	40.0	11.3	10.8
	II	91.0	89.6	142.1	142.1	144.4	143.5	45.7	44.9	19.6	19.2
	III	143.8	136.3	191.5	191.5	170.5	169.4	69.5	68.1	21.8	21.3
	IV	143.7	136.1	394.3	394.3	239.8	239.0	71.7	70.4	28.0	26.9
	V	109.8	101.7	214.9	211.1	208.2	207.7	61.7	60.4	20.0	18.5
	VI	122.0	116.9	397.8	397.8	220.6	220.1	68.6	67.7	21.6	20.2
	VII	122.5	115.5	227.0	227.0	221.6	221.0	76.4	75.6	20.6	19.3
	VIII	112.4	106.6	217.5	209.7	193.8	192.4	64.3	63.5	18.4	17.6
	IX	113.9	110.9	258.6	258.6	180.4	179.4	62.3	60.3	20.4	19.4
	X	110.0	106.7	202.1	202.1	186.8	186.2	65.8	63.6	20.6	19.6
	XI	122.3	119.0	129.2	119.2	173.8	173.2	79.2	78.1	21.8	20.9

¹ Обемите са по левови инструменти.

² Сектор *домакинства* включва и сектор *НТООД*. Данните за *кредитите за потребление* и за *жилищните кредити* се отнасят само за сектор *домакинства*.

Забележка: Предварителни данни.

Източник: БНБ.

1.17. ЛИХВЕНИ ПРОЦЕНТИ¹ ПО САЛДА ПО КРЕДИТИ

	Кредити, различни от овърдрафт												Овърдрафт ³					
	Нефинансови предприятия						Домакинства ²						Нефинансови предприятия		Домакинства ²			
	Кредити за потребление			Жилищни кредити			Други кредити			Кредити за потребление			Жилищни кредити			Други кредити		
	до 1 година	от 1 до 5 години	над 5 години	до 1 година	от 1 до 5 години	над 5 години	Общо	от копто:	от копто:	от копто:	от копто:	от копто:	Общо	от копто:	от копто:	от копто:	Общо	от копто:
2012	XI	7.60	8.56	9.00	18.54	12.84	11.54	8.79	8.79	10.21	10.89	14.72	10.21	10.89	7.30	14.72	10.21	10.89
	XII	7.09	8.54	8.88	18.00	12.81	11.51	8.73	8.73	10.07	10.81	14.69	10.07	10.81	7.16	14.69	10.07	10.81
2013	I	7.02	8.40	8.85	17.29	12.74	11.48	8.70	8.70	9.99	10.69	14.72	9.99	10.69	7.28	14.72	9.99	10.69
	II	6.93	8.36	8.79	18.87	12.77	11.45	8.66	8.66	10.00	10.66	14.72	10.00	10.66	7.30	14.72	10.00	10.66
	III	6.93	8.28	8.61	18.84	12.67	11.40	8.62	8.62	9.93	10.49	14.92	9.93	10.49	7.03	14.92	9.93	10.49
	IV	6.85	8.36	8.63	19.07	12.56	11.31	8.56	8.57	9.82	10.27	14.88	9.82	10.27	7.53	14.88	9.82	10.27
	V	7.54	8.31	8.58	18.60	12.48	11.23	8.52	8.53	9.72	10.13	14.78	9.72	10.13	7.04	14.78	9.72	10.13
	VI	7.76	8.35	8.57	18.32	12.43	11.15	8.48	8.48	9.66	10.13	14.78	9.66	10.13	7.00	14.77	9.66	10.13
	VII	7.94	8.29	8.54	17.80	12.39	11.08	8.42	8.43	9.60	10.13	14.78	9.60	10.13	6.94	15.04	9.60	10.13
	VIII	7.88	8.27	8.45	18.39	12.40	11.03	8.36	8.36	9.52	10.13	14.78	9.52	10.13	6.87	14.82	9.52	10.13
	IX	7.52	8.23	8.40	18.52	12.30	10.99	8.31	8.32	9.40	10.13	14.78	9.40	10.13	6.78	14.74	9.40	10.13
	X	7.76	8.16	8.34	18.49	12.40	10.94	8.26	8.26	9.34	10.13	14.78	9.34	10.13	6.73	14.74	9.34	10.13
	XI	7.75	8.02	8.28	18.67	12.47	10.90	8.20	8.21	9.30	10.13	14.78	9.30	10.13	6.65	14.75	9.30	10.13

¹ Лихвените проценти са по левови инструменти.

² Сектор *домакинства* включва и сектор *НТООД*. Данните за *кредитите за потребление* и за *жилищните кредити* се отнасят само за сектор *домакинства*.

³ Лихвените проценти и обеми за овърдрафт по нов бизнес и по салда съвпадат.

Забележка: Предварителни данни.

Източник: БНБ.

1.18. ОБЕМИ¹ ПО САЛДА ПО КРЕДИТИ

	Кредити, различни от овърдрафт												Овърдрафт ³					
	Нефинансови предприятия						Домакинства ²						Нефинансови предприятия		Домакинства ²			
	Кредити за потребление			Жилищни кредити			Други кредити			Кредити за потребление			Жилищни кредити			Други кредити		
	до 1 година	от 1 до 5 години	над 5 години	до 1 година	от 1 до 5 години	над 5 години	Общо	от копто:	от копто:	от копто:	от копто:	от копто:	Общо	от копто:	от копто:	от копто:	Общо	от копто:
2012	XI	420.1	1543.5	1762.7	32.2	823.0	3621.2	2761.0	2750.8	374.0	145.3	1285.2	374.0	145.3	3356.1	1285.2	374.0	145.3
	XII	437.5	1502.3	1801.4	34.6	816.4	3604.5	2776.0	2765.7	376.2	147.9	1277.6	376.2	147.9	3352.3	1277.6	376.2	147.9
2013	I	429.6	1487.2	1937.7	31.8	810.2	3577.8	2763.8	2754.1	372.8	146.1	1276.0	372.8	146.1	3364.6	1276.0	372.8	146.1
	II	358.1	1457.8	1956.3	30.3	809.5	3573.4	2766.1	2756.5	356.3	144.2	1245.4	356.3	144.2	3285.1	1245.4	356.3	144.2
	III	359.6	1446.8	1937.0	29.4	813.6	3576.8	2783.3	2774.1	354.9	144.9	1237.2	354.9	144.9	3336.1	1237.2	354.9	144.9
	IV	407.4	1532.1	2015.7	31.0	830.2	3603.8	2802.1	2792.6	369.0	156.3	1242.6	369.0	156.3	3400.1	1242.6	369.0	156.3
	V	438.4	1588.9	2023.9	30.2	839.4	3619.9	2811.1	2801.6	378.9	163.4	1271.1	378.9	163.4	3461.5	1271.1	378.9	163.4
	VI	487.5	1655.3	2031.2	30.6	851.0	3652.9	2835.2	2825.9	383.7	170.4	1268.0	383.7	170.4	3517.6	1268.0	383.7	170.4
	VII	501.2	1708.5	2066.6	31.0	867.7	3668.3	2849.6	2839.0	395.8	171.3	1272.2	395.8	171.3	3394.0	1272.2	395.8	171.3
	VIII	478.9	1709.9	2108.3	29.3	883.5	3674.8	2856.4	2845.3	400.4	171.4	1273.3	400.4	171.4	3376.2	1273.3	400.4	171.4
	IX	557.3	1701.6	2153.6	31.4	893.7	3683.6	2886.5	2875.3	408.4	171.6	1290.6	408.4	171.6	3511.7	1290.6	408.4	171.6
	X	518.5	1681.7	2177.2	32.8	906.1	3689.0	2904.7	2892.8	408.5	170.2	1287.8	408.5	170.2	3593.0	1287.8	408.5	170.2
	XI	543.7	1649.4	2205.1	34.4	913.2	3696.2	2938.2	2926.2	410.5	170.2	1278.1	410.5	170.2	3625.5	1278.1	410.5	170.2

¹ Обемите са по левови инструменти.

² Сектор *домакинства* включва и сектор *НТООД*. Данните за *кредитите за потребление* и за *жилищните кредити* се отнасят само за сектор *домакинства*.

³ Лихвените проценти и обеми за овърдрафт по нов бизнес и по салда съвпадат.

Забележка: Предварителни данни.

Източник: БНБ.

1.19. ЛИХВЕНИ ПРОЦЕНТИ¹ ПО НОВ БИЗНЕС ПО ДЕПОЗИТИ С ДОГОВОРЕН МАТУРИТЕТ

		Нефинансови предприятия		Домакинства ²	
		Общо	от които:	Общо	от които:
			до 1 година		до 1 година
2012	XI	3.12	3.14	4.78	4.65
	XII	2.94	2.84	4.84	4.71
2013	I	3.89	3.94	4.73	4.59
	II	3.20	3.24	4.55	4.43
	III	2.71	2.71	4.31	4.18
	IV	2.51	2.68	4.02	3.91
	V	3.01	3.08	4.06	3.91
	VI	2.40	2.41	3.97	3.85
	VII	2.59	2.56	4.01	3.86
	VIII	2.64	2.57	3.95	3.79
	IX	2.11	2.10	3.92	3.77
	X	2.33	2.28	3.91	3.72
	XI	2.00	1.98	3.97	3.64

¹ Лихвените проценти са по левови инструменти.

² Сектор *домакинства* включва и сектор *НТООД*.

Забележка: Предварителни данни.

Източник: БНБ.

1.20. ОБЕМИ¹ ПО НОВ БИЗНЕС ПО ДЕПОЗИТИ С ДОГОВОРЕН МАТУРИТЕТ

(млн. лв.)

		Нефинансови предприятия		Домакинства ²	
		Общо	от които:	Общо	от които:
			до 1 година		до 1 година
2012	XI	672.9	646.2	940.7	863.0
	XII	794.9	714.5	939.3	852.4
2013	I	736.0	707.1	917.7	818.0
	II	463.1	445.9	661.2	597.8
	III	525.6	494.9	624.5	565.5
	IV	594.3	525.6	627.2	564.2
	V	475.9	451.4	614.6	540.2
	VI	495.8	449.4	569.8	512.9
	VII	522.9	480.5	688.8	617.7
	VIII	519.9	468.6	611.7	539.3
	IX	519.2	478.0	592.7	528.2
	X	738.0	669.4	673.2	583.4
	XI	623.1	538.7	660.3	547.2

¹ Обемите са по левови инструменти.

² Сектор *домакинства* включва и сектор *НТООД*.

Забележка: Предварителни данни.

Източник: БНБ.

1.21. ЛИХВЕНИ ПРОЦЕНТИ¹ ПО САЛДА ПО ДЕПОЗИТИ

		Нефинансови предприятия			Домакинства ²		
		Овърнайт депозити ³	Депозити с договорен матуритет		Овърнайт депозити ³	Депозити с договорен матуритет	
			до 2 години	над 2 години		до 2 години	над 2 години
2012	XI	0.31	4.30	3.60	0.52	5.05	6.90
	XII	0.32	4.19	3.70	0.63	4.97	6.85
2013	I	0.33	4.38	3.67	0.71	4.92	6.83
	II	0.31	4.36	3.63	0.66	4.88	6.82
	III	0.33	4.26	3.58	0.69	4.84	6.78
	IV	0.31	4.13	3.44	0.70	4.79	6.78
	V	0.33	4.04	3.38	0.75	4.72	6.76
	VI	0.32	3.94	3.34	0.78	4.66	6.78
	VII	0.32	3.90	3.37	0.80	4.58	6.76
	VIII	0.34	3.81	3.40	0.79	4.50	6.75
	IX	0.29	3.72	3.36	0.81	4.43	6.72
	X	0.29	3.58	3.36	0.83	4.36	6.61
	XI	0.30	3.48	3.10	0.92	4.29	6.59

¹ Лихвените проценти са по левови инструменти.

² Сектор *домакинства* включва и сектор *НТООД*.

³ Лихвените проценти и обеми за овърнайт депозити по нов бизнес и по салда съвпадат.

Забележка: Предварителни данни.

Източник: БНБ.

1.22. ОБЕМИ¹ ПО САЛДА ПО ДЕПОЗИТИ

(млн. лв.)

		Нефинансови предприятия			Домакинства ²		
		Овърнайт депозити ³	Депозити с договорен матуритет		Овърнайт депозити ³	Депозити с договорен матуритет	
			до 2 години	над 2 години		до 2 години	над 2 години
2012	XI	5164.7	3076.7	124.7	3197.5	11292.7	501.8
	XII	5123.5	3152.9	174.5	3527.9	11146.4	503.5
2013	I	4909.6	3219.3	174.3	3464.1	11031.8	529.2
	II	5224.5	3164.1	175.5	3655.9	10791.4	538.9
	III	5192.8	3124.2	178.1	3677.8	10494.2	551.7
	IV	5040.2	3103.6	184.4	3792.8	10249.4	560.6
	V	5526.6	2733.4	183.8	3711.5	10047.8	565.9
	VI	5450.6	2693.5	191.9	3836.7	9883.9	565.2
	VII	5785.4	2668.0	194.0	3865.3	9778.3	575.4
	VIII	5851.0	2744.8	191.3	3922.0	9725.8	586.2
	IX	5949.8	2791.2	192.1	3961.3	9645.4	597.2
	X	6048.4	2870.5	195.9	4025.7	9634.4	600.4
	XI	6055.7	2836.0	221.8	4103.2	9662.5	617.4

¹ Обемите са по левови инструменти.

² Сектор *домакинства* включва и сектор *НТООД*.

³ Лихвените проценти и обеми за овърнайт депозити по нов бизнес и по салда съвпадат.

Забележка: Предварителни данни.

Източник: БНБ.

1.23. ДОХОДНОСТ НА ДЦК И ДЛП⁵ ЗА ОЦЕНКА НА СТЕПЕНТА НА КОНВЕРГЕНЦИЯ

		Доходност на лихвоносни ДЦК, деноминирани в левове, постигната на вторичния пазар ¹				Дългосрочен лихвен процент
		3 години ²	5 години	7 години ³	10 години ⁴	
2012	XI	0.62	-	2.03	2.90	3.22
	XII	0.70	-	-	3.02	3.44
2013	I	0.72	0.96	1.90	2.29	3.27
	II	0.52	1.97	-	1.85	3.25
	III	-	2.27	2.19	2.51	3.54
	IV	0.69	1.95	1.79	2.30	3.47
	V	0.40	1.55	1.65	2.65	3.36
	VI	-	1.76	1.93	2.24	3.40
	VII	1.56	1.83	2.11	3.20	3.46
	VIII	1.19	2.35	-	2.54	3.51
	IX	0.57	2.19	-	2.48	3.64
	X	0.41	2.04	1.91	2.86	3.71
	XI	0.78	2.10	1.68	2.94	3.64

¹ Постигнатата доходност е среднопотеглена ефективна доходност до падеж от индивидуалните сделки на вторичния пазар през отчетния период. Използвана е ISMA формула и бройна конвенция ACT/365. Ценните книжа са групирани според оригиналния си матуритет.

² В тригодишните ДЦК се включват и емисиите с матуритет три години и шест месеца.

³ В седемгодишните ДЦК се включват и евентуални емисии с матуритет седем години и три месеца.

⁴ В десетгодишните ДЦК се включват и емисиите с матуритет десет години и шест месеца.

⁵ ДЛП – дългосрочен лихвен процент за оценка степента на конвергенция. Определя се на база доходността до падеж на вторичния пазар по дългосрочна ценна книга (бенчмарк), емитирана от Министерството на финансите (сектор *централно държавно управление*) и деноминирана в национална валута. Използвана е ISMA формула и бройна конвенция ACT/365.

Източник: БНБ.

1.24. ИНДЕКСИ НА МЕЖДУБАНКОВИЯ ПАЗАР¹

		ОЛП ²	ЛЕОНИЯ	EONIA ³	СОФИБОР				EURIBOR ³			
					1 месец	3 месеца	6 месеца	12 месеца	1 месец	3 месеца	6 месеца	12 месеца
2012	XI	0.04	0.03	0.08	0.65	1.45	2.31	3.85	0.11	0.19	0.36	0.59
	XII	0.03	0.03	0.07	0.64	1.39	2.27	3.75	0.11	0.19	0.32	0.55
2013	I	0.03	0.01	0.07	0.58	1.27	2.13	3.52	0.11	0.20	0.34	0.58
	II	0.01	0.01	0.07	0.56	1.23	2.02	3.41	0.12	0.22	0.36	0.59
	III	0.01	0.01	0.07	0.55	1.23	1.95	3.36	0.12	0.21	0.33	0.55
	IV	0.01	0.02	0.08	0.54	1.22	1.94	3.32	0.12	0.21	0.32	0.53
	V	0.02	0.01	0.08	0.55	1.21	1.89	3.16	0.11	0.20	0.30	0.48
	VI	0.01	0.02	0.09	0.55	1.20	1.86	3.07	0.12	0.21	0.32	0.51
	VII	0.02	0.02	0.09	0.52	1.18	1.80	3.13	0.13	0.22	0.34	0.53
	VIII	0.02	0.02	0.08	0.49	1.09	1.70	3.05	0.13	0.23	0.34	0.54
	IX	0.02	0.03	0.08	0.47	1.05	1.64	3.01	0.13	0.22	0.34	0.54
	X	0.03	0.02	0.09	0.46	1.03	1.61	2.95	0.13	0.23	0.34	0.54
	XI	0.02	0.02	0.10	0.46	0.97	1.58	2.91	0.13	0.22	0.33	0.51

¹ Месечните стойности на индексите са изчислени като средноаритметични от дневните стойности.

² От 1 февруари 2005 г. съгласно Решение на Управителния съвет на БНБ размерът на ОЛП е равен на средната аритметична величина от стойностите на индекса ЛЕОНИЯ (LEONIA: *LEv OverNight Index Average*, справочен индекс на сключените и изпълнените сделки с овърнйт депозити в левове) за работните дни на предходния календарен месец (базисен период).

³ По данни на ЕЦБ.

Източник: БНБ.

**1.25. ЛИХВЕН ДИФЕРЕНЦИАЛ МЕЖДУ ОСНОВНИЯ
ЛИХВЕН ПРОЦЕНТ И МЕСЕЧНИЯ ЛИБОР ЗА ЕВРОТО**

(%)

Дата	ОЛП	Лихвен процент (евро) (If)	Лихвен диференциал (ID) ²
	ефективна годишна стойност (I) ¹		
1.I.2013	0.03	0.05	-0.02
1.II.2013	0.01	0.06	-0.05
1.III.2013	0.01	0.06	-0.05
1.IV.2013	0.01	0.06	-0.05
1.V.2013	0.02	0.06	-0.04
3.VI.2013	0.01	0.06	-0.05
1.VII.2013	0.02	0.07	-0.05
1.VIII.2013	0.02	0.08	-0.06
2.IX.2013	0.02	0.09	-0.06
1.X.2013	0.03	0.09	-0.06
1.XI.2013	0.02	0.10	-0.07
2.XII.2013	0.02	0.14	-0.12
1.I.2014	0.02	0.20	-0.18

¹ Изчислена на годишна база.² Изчислен по формулата: $ID = \left[\frac{1+I/100}{1+If/100} - 1 \right] \times 100$

Източници: БНБ, Ройтерс.

**1.26. КОТИРОВКИ НА БЪЛГАРСКИТЕ
ГЛОБАЛНИ ОБЛИГАЦИИ**

Дата	XS0145623624 (щ.д. на 100 щ.д. номинал)		XS0802005289 (евро на 100 евро номинал)	
	купува	продава	купува	продава
	1.XI.2013	108.38	108.87	107.53
4.XI.2013	108.40	108.85	107.66	108.01
5.XI.2013	108.39	108.84	107.54	107.89
6.XI.2013	108.31	108.76	107.52	107.87
7.XI.2013	108.29	108.74	107.98	108.38
8.XI.2013	108.26	108.71	107.76	108.16
11.XI.2013	108.27	108.72	107.80	108.20
12.XI.2013	108.18	108.63	107.59	107.84
13.XI.2013	108.19	108.44	107.72	107.87
14.XI.2013	108.18	108.43	107.72	107.87
15.XI.2013	108.28	108.63	107.93	108.23
18.XI.2013	108.26	108.61	107.98	108.28
19.XI.2013	108.24	108.59	108.06	108.36
20.XI.2013	108.18	108.53	108.01	108.31
21.XI.2013	108.23	108.58	107.83	108.18
22.XI.2013	108.21	108.56	107.75	108.10
25.XI.2013	108.17	108.52	107.76	108.11
26.XI.2013	108.11	108.46	107.91	108.26
27.XI.2013	108.09	108.44	107.88	108.23
28.XI.2013	108.08	108.43	107.87	108.22
29.XI.2013	108.25	108.65	108.06	108.41
2.XII.2013	108.05	108.40	108.12	108.47
3.XII.2013	108.02	108.37	108.17	108.52
4.XII.2013	107.96	108.31	108.10	108.45
5.XII.2013	107.94	108.29	107.94	108.29
6.XII.2013	107.92	108.27	108.35	108.60
9.XII.2013	107.90	108.25	108.27	108.52
10.XII.2013	107.88	108.23	108.39	108.64
11.XII.2013	107.82	108.17	108.29	108.54
12.XII.2013	107.79	108.14	108.34	108.59
13.XII.2013	107.77	108.12	108.30	108.70
14.XII.2013	107.75	108.10	108.29	108.69
16.XII.2013	107.73	108.08	108.27	108.67
17.XII.2013	107.71	108.06	108.35	108.75
18.XII.2013	107.65	108.00	108.28	108.68
19.XII.2013	107.62	107.97	108.25	108.65
20.XII.2013	107.58	107.93	108.21	108.61
21.XII.2013	107.56	107.91	108.19	108.59
27.XII.2013	107.48	107.83	108.07	108.47
30.XII.2013	107.46	107.81	108.09	108.49

Източник: Блумбърг.

2 Външен сектор

2.1. ПЛАТЕЖЕН БАЛАНС *

	Месечни данни												Акумулирани данни от началото на годината			Акумулирани данни за последните дванадесет месеца		
	2013												2012		2012		2013	
	X	XI	XII	I	II	III	IV	V	VI	VII	VIII	IX	X	към 31.X. 2012	към 31.X. 2013	към 31.X. 2012	към 31.X. 2013	
A. Текуща сметка ¹	-173.7	9.4	-328.7	-58.5	-434.6	103.0	460.2	-139.3	201.0	203.0	850.2	31.5	-82.6	-201.5	1134.0	-879.0	814.7	
Стоки: кредит (FOB)	1859.9	1944.4	1538.9	1776.2	1658.1	1788.3	1967.3	1695.3	1761.2	2034.7	2001.2	1936.4	2018.9	17286.9	18637.5	20645.2	22120.8	
Стоки: дебит (FOB)	-2206.9	-2112.3	-1860.9	-1810.2	-1973.2	-1882.8	-2126.5	-2015.5	-2067.6	-2267.7	-1880.6	-2215.2	-2194.2	-20257.2	-20433.3	-24271.8	-24406.5	
Търговски баланс ²	-347.0	-167.9	-322.0	-33.9	-315.1	-94.5	-159.3	-320.2	-306.3	-233.0	120.6	-278.8	-175.2	-2970.3	-1795.8	-3626.6	-2285.8	
Услуги: кредит	397.3	313.4	303.4	290.2	286.9	291.2	346.4	388.5	644.1	934.1	928.6	591.4	359.5	5123.6	5060.8	5738.9	5677.6	
Транспорт ³	78.0	73.2	59.9	65.6	64.9	65.5	75.1	80.2	132.3	171.4	160.8	115.7	81.4	976.8	1012.9	1115.7	1146.0	
Пътувания ⁴	159.8	110.4	100.1	113.3	100.1	103.1	116.9	196.0	402.5	626.7	651.1	358.4	171.4	2706.2	2839.4	2911.7	3049.9	
Други услуги	159.5	129.9	143.4	111.3	121.8	122.6	154.4	112.3	109.3	136.1	116.7	117.2	106.7	1440.7	1208.5	1711.5	1481.8	
Услуги: дебит	-267.9	-261.7	-262.7	-245.0	-258.2	-276.1	-304.8	-287.4	-340.6	-348.3	-336.3	-332.0	-312.1	-2888.4	-3040.9	-3426.9	-3565.2	
Транспорт ³	-79.5	-77.0	-70.9	-80.7	-94.5	-79.3	-85.0	-84.2	-91.3	-102.0	-89.1	-94.8	-82.1	-841.2	-883.1	-986.8	-1031.0	
Пътувания ⁴	-80.1	-79.3	-64.0	-66.6	-65.6	-91.6	-89.9	-104.0	-107.0	-121.7	-139.5	-119.6	-92.4	-872.4	-997.8	-1008.8	-1141.1	
Други услуги	-108.3	-105.3	-127.8	-97.6	-98.1	-105.3	-130.0	-99.2	-142.3	-124.6	-107.6	-117.6	-137.7	-1174.8	-1160.0	-1431.2	-1393.1	
Услуги, нето	129.5	51.8	40.7	45.2	28.7	15.0	41.6	101.0	303.5	585.9	592.3	259.3	47.3	2235.3	2019.9	2312.0	2112.4	
Стоки и нефакторни услуги, нето	-217.5	-116.2	-281.3	11.3	-286.4	-79.5	-117.7	-219.2	-2.8	352.9	712.9	-19.5	-127.9	-735.0	224.1	-1314.6	-173.4	
Доход: кредит	67.0	54.1	54.5	52.8	49.4	60.7	73.4	85.4	78.7	85.0	73.2	79.5	76.0	616.8	714.1	706.7	822.8	
Компенсации на наетите ⁵	35.5	26.5	17.9	15.8	19.3	28.9	37.7	43.7	43.3	43.0	38.5	43.3	41.1	283.3	354.6	318.3	399.0	
Инвестиционен доход	31.4	27.6	36.6	37.0	30.0	31.8	35.7	41.8	35.4	41.9	34.7	36.3	34.9	333.5	359.5	388.4	423.8	
Преки инвестиции	-1.5	-2.2	-0.8	-0.8	-1.5	0.0	0.7	1.1	2.0	1.3	0.3	1.0	2.7	37.4	6.8	31.7	3.9	
Порфейлни инвестиции	26.0	24.4	24.4	30.0	23.9	25.0	27.7	35.2	26.9	32.8	29.1	28.9	22.6	233.1	282.0	275.9	330.8	
Други инвестиции	6.9	5.4	13.0	7.8	7.6	6.8	7.3	5.5	6.5	7.9	5.3	6.4	9.6	63.0	70.6	80.7	89.1	
Доход: дебит	-92.4	-101.8	-347.7	-166.7	-192.3	-131.4	-209.1	-160.3	-175.1	-324.4	-165.1	-212.0	-134.4	-1732.9	-1870.8	-2169.2	-2320.3	
Компенсации на наетите	-0.6	-0.8	-2.3	-0.7	-1.4	-1.0	-1.1	-0.7	-0.5	-0.7	-0.6	-0.6	-4.3	-13.0	-11.6	-16.2	-14.7	
Инвестиционен доход	-91.8	-101.0	-345.3	-166.0	-190.9	-130.5	-208.0	-159.7	-174.5	-323.7	-164.5	-211.3	-130.1	-1719.9	-1859.2	-2152.0	-2305.6	
Преки инвестиции	-64.1	-63.3	-274.1	-102.1	-161.8	-80.1	-181.5	-121.5	-118.2	-258.4	-127.8	-162.9	-116.4	-1267.9	-1430.7	-1588.9	-1768.0	
Порфейлни инвестиции	-0.1	-0.1	-0.1	-41.5	-0.1	-0.1	-0.1	-0.1	-0.1	-39.9	-0.1	-0.1	-0.1	-61.5	-82.2	-61.7	-82.4	
Други инвестиции	-27.6	-37.6	-71.2	-22.3	-29.1	-50.3	-26.4	-38.1	-56.2	-25.4	-36.6	-48.3	-13.6	-390.5	-346.4	-502.4	-455.1	
Доход, нето	-25.4	-47.7	-293.1	-113.9	-143.0	-70.7	-135.7	-74.9	-96.4	-239.4	-92.0	-132.4	-58.4	-1116.1	-1156.7	-1462.5	-1497.5	
Стоки, нефакторни услуги и доход, нето	-242.9	-163.8	-574.4	-102.6	-429.4	-150.1	-253.4	-294.1	-99.2	113.5	620.9	-151.9	-186.3	-1851.1	-932.6	-2777.1	-1670.9	
Текущи трансфери, нето	69.2	173.2	245.7	44.1	-5.2	253.2	713.6	154.8	300.2	89.5	229.3	183.4	103.7	1649.6	2066.6	1898.1	2485.6	
Текущи трансфери, кредит	148.2	208.1	303.7	123.1	111.3	306.6	768.6	200.5	355.4	150.2	278.3	250.8	159.1	2202.0	2703.8	2581.6	3215.6	
Текущи трансфери, дебит	-79.0	-34.8	-58.0	-79.0	-116.5	-53.4	-55.1	-45.6	-55.2	-60.7	-49.0	-67.4	-55.3	-552.4	-637.2	-683.5	-730.0	
B. Капиталова сметка ^{1,6,7}	-79.8	176.7	223.9	-0.1	3.2	-12.6	-48.9	100.6	34.8	38.7	72.5	56.9	51.7	139.9	296.8	449.8	697.4	
Капиталови трансфери, нето	-81.5	163.7	229.6	-3.8	-0.1	0.1	0.5	100.1	36.3	71.7	85.4	58.2	61.8	124.5	410.4	433.4	803.7	
Общо за групи A и B	-253.5	186.1	-104.8	-58.6	-431.3	90.4	411.3	-38.6	235.8	241.7	922.7	88.3	-30.9	-61.6	1430.9	-429.2	1512.2	
B. Финансова сметка ^{1,6}	-23.7	-241.0	414.8	-1069.1	-92.7	427.0	57.3	-132.2	-124.3	91.8	-481.0	-7.2	-711.7	1943.0	-2042.2	2484.8	-1868.3	
Преки инвестиции, нето	156.6	-216.0	-255.9	94.9	187.7	183.1	-75.9	131.5	169.9	247.7	112.6	22.9	-114.2	1680.9	960.0	2293.0	488.1	
Преки инвестиции в чужбина	-26.4	-101.3	-4.0	-2.9	-5.0	-2.8	-5.1	-20.7	-9.3	-14.5	-9.6	-13.3	-10.4	-166.3	-93.6	-170.0	-180.9	
Дялов капитал	-26.0	-98.8	-7.1	-2.6	-6.0	-4.2	-4.6	-16.3	-4.5	-11.2	-7.5	-8.0	-9.5	-114.2	-74.5	-147.9	-198.4	
Ренистирана печалба	2.9	2.9	2.9	2.7	2.7	2.7	2.7	0.0	0.0	0.0	0.0	0.0	0.0	-14.8	8.0	1.8	13.9	
Друг капитал	-3.4	-5.4	0.1	-3.0	-1.7	-1.2	-0.5	-4.4	-4.8	-3.3	-2.1	-5.2	-0.9	-47.1	-27.1	-23.9	-32.4	

(продължава)

2.1. ПЛАТЕЖЕН БАЛАНС *

(продължение)

	Месечни данни												Акумулирани данни от началото на годината				Акумулирани данни за последните дванадесет месеца			
	2013												2012		2013		към 31.X. 2012		към 31.X. 2013	
	X	XI	XII	I	II	III	IV	V	VI	VII	VIII	IX	X	към 31.X. 2012	към 31.X. 2013	към 31.X. 2012	към 31.X. 2013			
Преки инвестиции в България ⁸	183.0	-114.8	-251.9	97.8	192.7	185.9	-70.8	152.1	179.3	262.2	122.1	36.2	-103.8	1847.1	1053.7	2463.0	687.0			
Дялов капитал	181.3	79.7	133.5	162.8	30.8	41.8	24.9	70.9	208.0	48.6	36.2	78.2	19.2	818.5	721.3	1192.7	934.6			
Ренивстрирана печалба	0.6	0.6	0.6	13.5	13.5	13.5	9.4	9.4	9.4	14.3	14.3	14.3	12.2	130.3	123.8	97.6	124.9			
Друг капитал ⁹	1.1	-195.1	-386.0	-78.5	148.4	130.5	-105.1	71.8	-38.1	199.3	71.6	-56.3	-135.2	898.3	208.6	1172.7	-372.5			
Сливания и придобивания, нето ¹⁰	0.0	0.0	0.0	0.0	0.0	0.0	0.0	0.0	0.0	0.0	0.0	0.0	0.0	0.0	0.0	0.0	0.0			
Порфейлни инвестиции, нето	-59.9	-1076.1	-71.0	-336.5	-266.4	26.4	-44.7	-19.2	-141.6	-122.5	53.4	-56.9	-39.4	248.6	-947.6	172.8	-2094.6			
Порфейлни инвестиции – активи ¹¹	-50.7	-1078.5	-96.6	-363.3	-170.1	-49.4	-48.8	-13.1	-122.5	-117.7	60.5	-38.0	-42.6	-286.4	-578.0	-338.5	-1753.1			
Порфейлни инвестиции – пасиви	-9.3	2.4	25.7	-300.2	-96.2	75.7	4.1	-6.2	-19.1	-4.8	-7.2	-18.9	3.1	535.0	-369.6	511.3	-341.5			
Финансови деривати, нето	-7.9	-1.6	-5.0	-0.2	-2.3	-6.4	-44.3	-41.2	-5.9	-8.3	0.0	-2.0	-5.3	-26.7	-116.0	-38.7	-122.5			
Други инвестиции, нето	-112.4	1052.8	746.6	-827.3	-11.7	223.9	222.2	-203.2	-146.7	-25.1	-646.9	28.8	-552.8	40.2	-1938.7	57.7	-139.3			
Други инвестиции – активи	28.8	84.2	565.3	-750.4	32.9	34.6	415.1	-290.4	-73.2	-13.2	-405.6	42.7	-247.4	313.3	-1254.8	668.3	-605.3			
Търговски кредити, нето ¹²	13.8	13.9	13.8	0.0	0.0	0.0	0.0	0.0	0.0	0.0	0.0	0.0	0.0	-193.0	0.0	-135.8	27.7			
Заеми	-29.7	-0.2	-7.6	-88.6	-1.8	-77.8	-169.2	19.0	1.2	60.9	30.2	-28.6	15.6	-137.0	-239.0	-119.9	-246.8			
Валута и депозити ¹³	42.6	96.4	532.2	-677.5	43.4	172.1	617.2	-355.1	-95.2	-55.1	-431.5	71.2	-262.1	702.8	-972.5	984.2	-343.9			
Други активи	2.1	-25.8	26.8	15.7	-8.6	-59.7	-32.9	45.7	20.8	-19.1	-4.3	0.0	-0.9	-59.4	-43.3	-60.2	-42.3			
Други инвестиции – пасиви	-141.2	968.5	181.4	-76.8	-44.5	189.3	-192.9	87.2	-73.5	-11.9	-241.4	-13.9	-305.4	-273.1	-683.8	-610.6	466.0			
Търговски кредити, нето ¹⁴	18.8	18.8	18.8	0.0	0.0	0.0	0.0	0.0	0.0	0.0	0.0	0.0	0.0	-22.5	0.0	42.4	37.6			
Заеми	-366.9	930.9	94.8	31.4	216.3	151.4	14.4	-22.8	-62.5	33.2	-131.7	-3.4	-174.6	-202.1	51.7	-365.5	1077.4			
Валута и депозити	213.9	48.5	19.8	-109.2	-250.4	15.1	-214.1	75.1	-47.2	-32.8	-101.7	-18.3	-52.7	-71.1	-736.3	-322.1	-668.0			
Други пасиви	-7.1	-29.7	47.9	1.0	-10.5	22.8	6.9	34.8	36.2	-12.2	-8.0	7.8	-78.1	22.7	0.7	34.6	18.9			
Общо за групи А, Б и В	-277.2	-54.9	310.0	-1127.7	-524.0	517.4	468.6	-170.8	111.6	333.5	441.7	81.1	-742.6	1881.4	-611.3	2055.6	-356.2			
Г. Грешки и пропуски	-59.1	49.4	246.4	-184.6	266.0	8.0	61.8	206.3	-150.3	-83.1	-570.9	66.8	280.0	-271.4	-100.0	-295.3	195.8			
ОБЩ БАЛАНС (общо за групи А, Б, В и Г)	-336.3	-5.5	556.4	-1312.2	-258.1	525.4	530.3	35.5	-38.8	250.4	-129.2	147.9	-462.6	1610.0	-711.3	1760.3	-160.3			
Д. Резерви и друго финансиране	336.3	5.5	-556.4	1312.2	258.1	-525.4	-530.3	-35.5	38.8	-250.4	129.2	-147.9	462.6	-1610.0	711.3	-1760.3	160.3			
Резерви активи на БНБ ¹⁵	336.3	5.5	-556.4	1312.2	258.1	-525.4	-530.3	-35.5	38.8	-250.4	129.2	-147.9	462.6	-1610.0	711.3	-1760.3	160.3			
Ползвани кредити от МВФ, нето	0.0	0.0	0.0	0.0	0.0	0.0	0.0	0.0	0.0	0.0	0.0	0.0	0.0	0.0	0.0	0.0	0.0			
Извънредно финансиране	0.0	0.0	0.0	0.0	0.0	0.0	0.0	0.0	0.0	0.0	0.0	0.0	0.0	0.0	0.0	0.0	0.0			

* Аналитично представяне на платежния баланс в съответствие с петото издание на *Ръководството по платежен баланс* на МВФ.

¹ Предварителни данни. В съответствие с практиката на БНБ за ревизиите и изискванията на ЕЦБ относно ревизиите на данните (включени в Календара на ЕЦБ за обмен на данните за платежния баланс, международната инвестиционна позиция, резервните активи в рамките на ЕСЦБ), данните за периода април – септември 2013 г. са ревизираны. С отчета за ноември 2013 г. предстои ревизия на данните за платежния баланс за октомври 2013 г.

² Предварителни данни на НСИ към 5 декември 2013 г., които включват данни от системата *Интерстат* за страните от ЕС и данни от митнически декларации за страните извън ЕС. Оценката на вноса по цени *FOB* е на база на методология на БНБ и НСИ.

³ Оценки по методология на БНБ и НСИ.

⁴ Оценки по методология на БНБ. Данните се базират на предварителна информация от НСИ за броя на чуждестранните граждани, посетили страната, и българските граждани, пътували в чужбина, оценка на БНБ за разходите/приходите по време на едно пътуване.

⁵ Оценки по методология на БНБ.

⁶ Отрицателният знак (-) показва изтичане на капитал (нарастване на активи или намаляване на пасиви).

⁷ Капиталовата сметка включва статията *капиталови трансфери и придобиване/намаляване на непроведени нефинансови активи*.

⁸ Предварителни данни. Данни от фирми с чуждестранно участие, Агенцията за приватизация, НСИ, Централния депозитар, банките и др. Данните включват само реинвестираната печалба на банките.

⁹ На база на получените в БНБ отчети за задълженията по финансови кредити на местни лица към чужбина. Поради тримесечната отчетност на тези задължения данните подлежат на ревизия.

¹⁰ В статията се отразяват сделките, които представляват придобивания или сливания.

¹¹ По данни от банките, други небанкови финансови институции, застрахователни компании и пенсионни фондове.

¹² Включени са отчетените външни вземания на страната по търговски кредити (платени аванси и вземания от доставчици). Поради тримесечната отчетност на тези вземания данните подлежат на ревизия.

¹³ За други сектори данни на Банката за международни разплащания (*BIS*). За 2013 г. са използвани данни за март 2013 г., публикувани през август 2013 г.

¹⁴ Включени са отчетените външни задължения на страната по търговски кредити (получени аванси и задължения към доставчици). Поради тримесечната отчетност на тези задължения данните подлежат на ревизия.

¹⁵ Не се включват измененията на резервните активи на БНБ, дължащи се на курсови и ценови разлики, и тези, свързани със създаването на резервни активи (монетаризация/демонетаризация на злато, разпределение на СТП) и рекласификации. Отрицателният знак (-) показва увеличение на резервните активи, а положителният (+) – намаляване.

Източник: БНБ.

2.2. ИЗНОС И ВНОС

2.2.1. ИЗНОС. НАЧИН НА ИЗПОЛЗВАНЕ

(млн. евро)

Групи стоки	2012			2013			IX	X	XI	XII	2013			IX	X	XI	XII	IX	X	XI	XII
	IX	III-трим.	X	IX	III-трим.	X					V	VI	II-трим.								
Потребителски стоки	400.9	1233.6	434.4	446.0	1220.4	4822.4	399.1	391.7	410.5	1201.2	435.5	388.1	431.7	1255.3	462.6	432.1	462.9	1357.6	3814.0		
Храни	84.4	242.1	100.5	101.4	78.9	280.9	989.6	75.7	73.7	72.7	222.0	80.3	77.5	82.7	240.5	92.0	87.8	104.9	284.6	747.2	
Цигари	18.9	59.9	16.6	15.1	15.3	47.0	216.0	18.2	19.7	20.5	58.3	19.3	18.5	21.0	58.8	16.2	20.1	20.1	56.4	173.6	
Напитки	8.0	24.7	8.6	10.0	7.3	25.9	100.4	7.0	7.2	8.5	22.7	10.4	8.7	8.9	28.1	10.1	9.0	7.7	26.8	77.6	
Дрехи и обувки	111.3	381.9	108.2	125.3	107.6	341.1	1456.2	132.4	124.8	120.6	377.8	121.2	107.9	136.4	365.5	152.3	140.1	132.7	425.1	1168.4	
Лекарства и козметика	64.4	183.1	73.1	68.1	47.9	189.1	701.0	57.0	57.0	68.2	182.1	77.3	63.1	62.3	202.7	67.8	65.9	70.2	203.9	588.7	
Мебели и домакинско обзавеждане	64.9	190.2	70.8	72.9	46.7	190.3	748.1	55.2	55.7	61.0	171.9	66.2	63.9	65.2	195.4	69.9	57.8	74.5	202.2	569.5	
Други	49.2	151.8	56.6	53.3	36.4	146.2	611.1	53.6	53.6	59.0	166.3	60.7	48.6	55.1	164.4	54.3	51.3	52.9	158.4	489.1	
Суровини и материали	799.8	2408.8	762.6	829.4	621.0	2213.0	8965.5	760.8	706.7	831.5	2299.0	860.9	743.6	714.2	2318.7	882.3	886.4	873.0	2641.7	7259.4	
Чугун, желязо и стомана	57.2	177.3	55.0	51.3	38.3	144.7	720.4	51.1	58.2	67.2	176.5	63.5	47.2	42.9	153.7	50.8	49.6	54.3	154.6	484.8	
Цветни метали	172.7	512.2	166.0	226.2	208.8	601.0	2291.9	222.0	207.4	236.4	665.8	213.5	181.0	186.9	581.4	175.3	200.5	205.1	580.9	1828.1	
Химически продукти	36.2	98.4	27.0	31.7	26.6	85.2	345.6	23.9	22.1	25.0	71.0	27.4	27.4	24.8	79.6	27.0	30.6	25.0	82.6	233.2	
Пластмаси, каучук	44.6	147.6	51.2	53.3	39.1	143.6	550.7	49.3	47.5	50.5	147.3	61.3	53.9	55.2	170.4	59.4	56.3	58.8	174.5	492.1	
Торове	17.3	46.8	4.9	15.4	9.2	29.5	202.8	24.6	16.8	23.1	64.5	16.0	19.8	11.1	46.9	11.6	9.2	6.3	27.1	138.6	
Текстилни материали	26.8	83.7	32.5	35.5	21.3	89.3	372.0	31.2	29.3	34.3	94.9	39.6	37.9	37.4	114.9	37.6	27.5	33.2	98.3	308.1	
Суровини за производство на храни	197.7	636.9	164.7	159.1	102.2	426.0	1732.6	116.0	124.6	155.2	395.8	200.3	122.6	124.9	447.8	273.0	294.8	243.5	811.3	1654.8	
Дървен материал и хартия, картон	33.7	111.5	35.0	35.5	26.1	96.6	403.3	32.5	31.6	36.6	100.6	39.2	38.5	37.9	115.6	40.6	36.1	38.3	114.9	331.1	
Цимент	2.8	10.9	3.9	3.7	0.8	8.3	27.8	0.9	0.8	1.8	3.4	3.3	4.4	2.2	9.9	1.8	2.5	2.3	6.7	19.9	
Площон	8.9	23.7	10.5	19.2	20.8	50.5	132.2	25.7	10.3	10.9	47.0	14.6	19.2	6.6	40.3	14.6	9.1	13.8	37.4	124.7	
Други	201.9	559.8	211.9	198.4	127.8	538.1	2186.3	183.5	158.2	190.5	532.2	182.2	191.7	184.4	558.3	190.6	170.2	192.6	553.3	1643.9	
Инвестиционни стоки	281.5	879.1	312.4	329.7	292.0	934.1	3492.6	288.3	308.1	350.5	947.0	356.1	304.5	349.0	1009.6	344.5	311.0	329.2	984.7	2941.3	
Машини, уреди и апарати	78.3	256.0	82.7	92.7	68.0	243.4	1001.9	74.2	88.9	97.7	260.8	103.8	94.7	114.4	312.8	105.1	90.8	90.6	286.5	860.2	
Електрически машини	39.6	111.2	40.2	47.4	54.5	142.1	453.6	45.4	45.4	59.4	150.2	45.6	35.1	45.4	126.1	41.5	39.1	42.6	123.2	399.5	
Транспортни средства	27.6	93.9	40.0	30.7	44.8	115.5	372.4	26.6	28.7	31.8	87.2	44.6	31.8	27.3	103.8	38.0	34.9	30.0	102.8	293.8	
Резервни части и оборудване	76.4	225.6	83.8	82.2	60.2	226.2	859.9	78.3	82.4	90.1	250.8	92.8	82.2	89.3	264.3	89.0	80.6	97.4	267.0	782.1	
Други	59.6	192.4	65.8	76.7	64.5	207.0	804.9	63.8	62.8	71.4	198.0	69.3	60.7	72.6	202.6	70.9	65.6	68.6	205.1	605.7	
Общо неенергийни стоки	1482.3	4521.4	1509.4	1605.1	1253.0	4367.5	17280.5	1448.2	1406.5	1592.5	4447.2	1652.5	1436.3	1494.8	4583.6	1689.4	1629.5	1665.1	4984.0	14014.7	
Енергийни ресурси	332.0	1026.2	349.6	338.4	285.3	973.3	3481.3	327.0	249.7	193.7	770.4	312.6	257.0	264.2	833.8	343.2	369.5	268.9	981.6	2585.8	
Петролни продукти	269.3	846.5	300.8	294.8	244.1	839.8	2928.3	284.6	213.8	162.8	661.1	283.8	237.3	238.6	759.7	309.1	308.3	208.9	826.2	2247.0	
Други	62.7	179.7	48.7	43.6	41.1	133.5	553.0	42.4	35.9	30.9	109.2	28.7	19.8	25.6	74.2	34.1	61.3	60.0	155.4	338.8	
Друг износ ¹	0.7	2.0	0.9	0.8	0.6	2.3	8.3	1.1	1.9	2.1	5.0	2.2	2.0	2.2	6.3	2.1	2.1	2.4	6.7	18.1	
ОБЩО ИЗНОС (FOB)	1815.0	5549.7	1859.9	1944.4	1538.9	5343.1	20770.2	1776.2	1658.1	1788.3	5222.6	1967.3	1695.3	1761.2	5423.8	2034.7	2001.2	1936.4	5972.3	16618.6	

¹ Включва информацията за износа на стоки, неклассифицирани другаде.

Източници: Данни от митнически декларации, допълнени с данни от НСИ и обработени от БНБ. Данните са съгласувани с НСИ.

За 2012 г. – окончателни данни, получени от НСИ.

За 2013 г. – предварителни данни на НСИ, включващи данни от системата *Интрастат* към 28 ноември 2013 г. и данни от митнически декларации към 4 ноември 2013 г.

2.2.2. ВНОС. НАЧИН НА ИЗПОЛЗВАНЕ

(млн. евро)

Групи стоки	2012				2013				Общо											
	IX	III грим.	X	XI	XII	IV грим.	Общо	I		II	III	I грим.	IV	V	VI	II грим.	VII	VIII	IX	III грим.
Потребителски стоки	372.2	1109.4	432.6	425.6	355.5	1213.7	4407.1	346.0	340.9	377.9	1064.8	412.6	377.9	384.3	1174.8	407.7	366.9	416.8	1191.5	3431.1
Храни, напитки и цигари	124.1	390.1	138.4	139.4	126.8	404.5	1508.8	115.4	110.2	125.3	350.8	126.8	124.5	133.2	384.6	129.6	129.7	137.0	396.4	1131.7
Мебели и домашно обзавеждане	56.9	157.1	68.2	70.2	51.5	189.9	640.7	42.0	46.2	55.0	143.2	63.2	56.3	57.0	176.5	59.8	52.4	63.3	175.5	495.2
Лекарства и козметика	77.5	235.8	98.6	92.8	72.3	263.7	940.7	88.7	76.1	75.9	240.7	98.7	79.4	78.8	256.9	91.1	80.1	83.4	254.6	752.2
Дрехи и обувки	46.1	128.0	44.8	41.7	34.1	120.6	481.2	34.8	38.7	43.0	116.6	42.7	39.3	35.7	117.7	43.8	44.8	58.2	146.8	381.0
Автомобили	19.9	55.0	25.3	24.1	21.7	71.1	235.1	19.6	22.3	22.8	64.6	25.4	27.4	30.6	83.5	24.4	16.4	22.4	63.2	211.3
Други	47.8	143.5	57.4	57.4	49.1	163.9	600.7	45.6	47.4	56.0	149.0	55.7	51.0	49.0	155.7	59.0	43.6	52.4	155.0	459.6
Суровини и материали	630.3	2141.7	778.7	816.8	585.7	2181.2	8755.7	665.5	865.4	712.1	2243.0	825.9	722.7	730.5	2279.1	862.9	664.0	835.0	2361.8	6883.9
Руди	27.8	269.5	102.7	163.3	74.2	340.2	1381.4	117.6	265.4	49.1	432.1	134.7	86.1	127.2	347.9	183.7	84.1	212.2	480.0	1260.0
Чугун, желязо и стомана	75.9	204.5	73.1	63.9	48.9	185.9	823.1	53.1	72.4	73.2	198.7	77.8	68.9	66.9	213.6	82.8	62.8	60.0	205.6	617.9
Цветни метали	57.8	168.6	68.7	61.0	47.7	177.4	718.0	52.0	64.7	63.2	179.9	72.2	55.2	49.1	176.5	51.1	52.4	62.1	165.6	522.0
Текстилни материали	73.2	220.6	104.4	107.4	83.4	295.2	1061.8	81.9	81.0	86.2	249.2	103.7	108.7	100.5	312.9	98.9	62.4	87.2	248.4	810.5
Дървен материал и хартия, картон	36.5	116.9	43.1	43.2	31.1	117.3	447.6	31.3	33.7	36.8	101.8	40.0	37.2	36.7	113.9	44.0	37.4	39.5	120.9	336.6
Химически продукти	32.5	125.2	35.5	38.9	34.7	109.0	504.5	45.3	46.4	67.1	158.8	54.4	44.0	42.1	140.5	37.0	38.9	36.1	112.0	411.3
Пластмаси, каучук	107.1	319.3	123.3	109.9	83.6	316.8	1203.1	94.8	97.9	104.5	297.2	110.1	103.0	109.0	322.1	126.3	110.1	117.8	354.2	973.6
Суровини за производство на храни	44.2	150.4	47.7	46.1	40.5	134.3	563.3	49.0	53.4	55.5	157.9	56.5	57.7	43.1	157.3	60.4	44.9	40.8	146.1	461.2
Кожки	7.7	22.3	9.9	9.8	8.1	27.8	105.5	5.6	5.8	7.0	18.4	8.9	10.7	8.6	28.2	8.4	3.6	6.0	18.1	64.7
Тютюн	6.7	27.6	7.0	15.1	7.0	29.1	117.9	6.3	11.7	10.9	28.9	10.7	8.1	7.3	26.1	15.2	5.0	9.0	29.1	84.1
Други	160.8	516.9	163.4	158.3	126.6	448.3	1829.5	128.4	133.0	158.7	420.1	156.9	143.1	140.0	440.0	155.1	162.5	164.2	481.8	1341.9
Инвестиционни стоки	455.7	1441.9	511.6	455.3	455.8	1422.7	5822.8	386.3	382.9	433.4	1202.7	560.9	442.0	479.8	1482.7	557.4	439.1	510.4	1506.9	4192.3
Машини, уреди и апарати	144.0	466.6	146.5	144.4	153.0	444.0	1709.8	131.8	133.4	166.3	431.6	170.0	162.1	182.2	514.2	216.6	157.4	183.9	557.9	1503.7
Електрически машини	55.9	189.8	71.5	88.0	72.5	232.0	819.4	66.7	59.0	56.4	182.1	55.0	62.4	66.3	183.8	68.3	71.5	64.8	204.6	570.4
Транспортни средства	78.4	302.4	99.4	86.6	100.8	286.7	1023.5	56.6	68.7	73.8	199.1	136.9	76.6	84.1	297.6	83.8	57.6	94.2	235.6	732.3
Резервни части и оборудване	75.1	257.9	80.5	73.7	67.5	221.7	1406.8	73.1	65.2	71.2	209.4	82.0	74.4	73.2	229.5	93.2	75.1	87.1	255.4	694.4
Други	102.3	225.2	113.7	62.6	62.0	238.2	863.2	58.1	56.7	65.8	180.5	117.0	66.6	73.9	257.6	95.4	77.5	80.4	253.3	691.5
Общо неенергийни стоки	1458.2	4693.0	1722.9	1697.8	1397.0	4817.7	18985.5	1397.9	1589.1	1523.5	4510.5	1799.4	1542.6	1594.6	4936.6	1828.1	1470.0	1762.1	5060.2	14507.3
Енергийни ресурси	600.0	1680.5	592.2	516.4	550.5	1659.0	6421.2	501.7	481.4	441.5	1424.6	422.1	565.0	568.9	1556.0	548.0	499.2	559.9	1607.0	4587.6
Горива	471.9	1342.6	483.9	411.7	433.2	1328.9	5181.1	399.3	353.1	340.4	1092.9	327.2	430.0	433.9	1191.1	431.5	391.7	434.2	1257.5	3541.4
Суров петрол и природен газ	438.2	1239.0	447.4	375.6	401.3	1224.4	4792.0	373.3	337.2	322.6	1033.0	309.7	405.8	407.1	1122.7	405.3	358.5	405.3	1169.2	3324.9
Въглища	17.7	54.4	18.5	23.4	18.6	60.5	225.9	16.5	8.7	5.0	30.2	4.9	8.5	8.5	21.9	11.9	13.2	15.0	40.1	92.2
Други горива	16.0	49.3	18.0	12.8	13.3	44.1	163.3	9.5	7.3	12.9	29.7	12.5	15.7	18.3	46.5	14.3	19.9	13.9	48.2	124.3
Други	128.1	337.9	108.3	104.7	117.2	330.2	1240.1	102.4	128.2	101.1	331.7	95.0	134.9	135.0	364.9	116.4	107.5	125.7	349.6	1046.2
Масла	128.1	337.9	108.3	104.7	117.2	330.2	1240.1	102.4	128.2	101.1	331.7	95.0	134.9	135.0	364.9	116.4	107.5	125.7	349.6	1046.2
Електричество	0.0	0.0	0.0	0.0	0.0	0.0	0.0	0.0	0.0	0.0	0.0	0.0	0.0	0.0	0.0	0.0	0.0	0.0	0.0	0.0
Друг внос ¹	4.1	12.7	5.1	5.1	4.0	14.2	52.4	5.7	8.5	9.4	23.6	10.2	9.7	9.4	29.3	9.9	9.4	9.6	28.9	81.8
ОБЩО ВНОС (CIF)	2062.2	6386.3	2320.2	2219.2	1951.5	6490.9	25459.1	1905.3	2079.0	1974.4	5958.7	2231.8	2117.3	2172.9	6522.0	2385.9	1978.5	2331.7	6696.1	19176.7

¹ Включва информацията за внос на стоки от Глава 99 „Митнически облекчения“ на Митническата тарифа и вноса на стоки, недекларирани другаде.

Източници: Данни от митнически декларации, допълнени с данни от НСИ и обработени от БНБ. Данните са съгласувани с НСИ.

За 2012 г. – окончателни данни, получени от НСИ.
За 2013 г. – предварителни данни на НСИ, включващи данни от системата *Интерстат* към 28 ноември 2013 г. и данни от митнически декларации към 4 ноември 2013 г.

2.3. БРУТЕН ВЪНШЕН ДЪЛГ¹

Институционални сектори	2012		2013										IX	X
	X	XI	XII	I	II	III	IV	V	VI	VII	VIII			
I. Държавно управление²	3414.8	3380.4	3374.3	3065.2	2992.6	3198.8	3155.4	3157.2	3113.0	3107.9	3109.2	3074.9	3068.0	
Краткосрочни	0.0	0.0	0.0	0.0	0.0	0.0	0.0	0.0	0.0	0.0	0.0	0.0	0.0	
Дългосрочни	3414.8	3380.4	3374.3	3065.2	2992.6	3198.8	3155.4	3157.2	3113.0	3107.9	3109.2	3074.9	3068.0	
Облации ³	2638.5	2639.0	2628.1	1787.3	1813.0	1834.9	1817.9	1822.2	1824.8	1812.1	1811.6	1799.5	1791.5	
Облации, притежавани от резиденти ⁴	-1308.7	-1327.1	-1291.4	-761.1	-859.6	-812.0	-816.0	-815.9	-836.1	-830.9	-825.7	-836.0	-825.1	
Заеми	2085.0	2068.5	2037.7	2039.0	2039.3	2176.0	2153.5	2150.9	2124.2	2126.7	2123.4	2111.4	2101.6	
II. Централна банка	0.0	0.0	0.0	0.0	0.0	0.0	0.0	0.0	0.0	0.0	0.0	0.0	0.0	
III. Банки⁵	5557.8	6476.9	6454.5	6315.9	6291.5	6345.4	6103.4	6179.1	6200.3	6153.2	6010.5	5980.2	5729.8	
Краткосрочни	3653.3	4787.1	4813.1	4681.3	4653.4	4711.5	4468.7	4585.4	4567.3	4524.9	4435.2	4441.3	4315.8	
Заеми	238.9	1147.4	1131.5	1116.7	1340.8	1358.6	1337.3	1339.6	1340.4	1345.5	1364.4	1395.4	1395.4	
Депозити	3535.7	3583.5	3599.1	3482.6	3237.9	3258.9	3026.4	3108.0	3061.9	3026.1	2925.2	2903.9	2849.2	
Други задължения	78.7	56.2	82.6	82.1	74.7	97.9	105.0	137.8	165.0	155.2	145.7	154.9	71.3	
Дългосрочни	1704.6	1689.9	1641.4	1634.6	1638.1	1633.9	1634.7	1593.6	1633.0	1628.3	1575.3	1538.9	1414.0	
Облации	57.2	77.2	73.0	73.0	73.0	73.0	88.4	81.0	81.0	81.0	81.0	81.0	81.0	
Заеми	1647.3	1612.7	1568.4	1561.6	1565.1	1560.9	1546.3	1512.6	1552.0	1547.3	1494.2	1457.8	1332.9	
IV. Други сектори⁶	11930.3	11994.0	12156.5	12135.1	12141.1	12138.9	12216.1	12213.4	12135.8	12151.7	12050.7	12055.1	11993.2	
Краткосрочни	5726.7	5657.8	5637.0	5634.3	5623.7	5624.2	5623.5	5657.4	5843.2	5881.5	5879.4	5967.0	5963.9	
Инструменти на паричния пазар	0.0	0.0	0.0	0.0	0.0	0.0	0.0	0.0	0.0	0.0	0.0	0.0	0.0	
Заеми	4321.1	4227.4	4206.5	4209.8	4199.2	4199.7	4208.0	4426.9	4418.7	4456.9	4454.9	4524.5	4539.4	
Търговски кредити	1405.6	1424.4	1424.5	1424.5	1424.5	1424.5	1424.5	1424.5	1424.5	1424.5	1424.5	1424.5	1424.5	
Други задължения	6203.6	6342.2	6325.5	6500.8	6517.4	6514.7	6583.6	6362.0	6292.5	6270.3	6171.3	6088.0	6029.2	
Облации	138.6	140.3	141.1	142.0	140.7	140.7	140.4	140.4	142.2	139.7	139.7	138.9	139.1	
Заеми	6065.0	6201.8	6384.3	6358.8	6375.4	6374.0	6443.2	6221.6	6150.3	6130.6	6031.6	5949.1	5890.2	
V. Преки инвестиции: вътрешнофирмени заеми	16279.2	16065.5	15650.1	15688.8	15815.3	15916.8	15961.2	16053.0	16001.6	16038.9	16022.9	16030.2	15895.0	
БРУТЕН ВЪНШЕН ДЪЛГ (I+II+III+IV+V)	37182.1	37916.9	37635.4	37205.0	37240.6	37600.0	37436.1	37602.6	37450.6	37451.7	37193.3	37140.4	36686.0	
Допълнителни показатели														
Дългосрочен външен дълг ⁷	27602.1	27478.0	27191.3	26889.4	26963.5	27264.3	27334.9	27165.7	27040.1	27045.4	26878.7	26732.1	26406.3	
Краткосрочен външен дълг	9580.0	10438.9	10444.1	10315.6	10277.1	10335.7	10101.2	10436.9	10410.5	10406.3	10314.7	10408.3	10279.8	
Външен дълг на публичния сектор	4675.0	4618.6	4587.7	4260.5	4186.2	4374.8	4312.0	4297.1	4239.9	4224.6	4219.3	4161.6	4138.1	
Външен дълг на частния сектор	32507.2	33298.3	33047.8	32944.5	33054.4	33225.1	33124.1	33305.5	33210.7	33227.2	32974.0	32978.8	32547.9	
Революращи кредити ⁸	3958.6	3923.1	3871.2	3969.9	4001.5	4050.5	4320.1	4392.2	4382.9	4431.0	4450.1	4525.2	4545.0	
Търговски кредити ^{8,9}	2957.0	2937.3	2878.1	2878.1	2878.1	2878.1	2878.1	2878.1	2878.1	2878.1	2878.1	2878.1	2878.1	
Заеми, платими при поискване ⁸	8556.7	8196.3	8088.0	8074.3	8109.7	8135.9	8106.1	8123.6	8081.4	8030.0	7975.7	8035.6	8053.6	
вкл. вътрешнофирмени заеми	5613.5	5332.7	5230.7	5215.9	5264.6	5281.1	5287.5	5296.3	5212.2	5210.2	5171.4	5164.6	5183.3	
вкл. заеми на банки	174.0	174.0	164.0	164.0	164.0	164.0	164.0	169.0	174.0	179.0	189.0	184.0	184.0	
Разпределени СТП ¹⁰	724.3	722.0	712.2	694.9	704.8	714.6	705.2	704.0	702.4	696.4	699.4	693.9	688.8	

¹ Предварителни данни. Равностойността в евро е изчислена по курса на съответните чуждестранни валути към края на периода.

² Източник: *Резистър на държавия и държавногарантирания дълг* на Министърството на финансите. Предварителни данни за октомври 2013 г. към 20 ноември 2013 г.

³ Не се включват задълженията на фирмите от публичния сектор и държавногарантираният дълг.

⁴ Поради прилагането на резидентния принцип дългът се намалява с обема на ценните книжа, емитирани от резиденти на международните финансови пазари и притежавани от резиденти, поради което те се посочват със знак минус (по номинал).

⁵ По данни от банките (вкл. данни за банките от публичния и частния сектор). Не са включени депозитите, свързани с условни задължения.

⁶ Данни за фирмите от публичния и частния сектор, вкл. държавногарантираният дълг. Не се включват вътрешнофирмените заеми. Данните обхващат само кредитите, декларирани в БНБ и за които тя е получила информация.

⁷ В съответствие с изчисленията на *Ръководството по статистиката на външния дълг, 2003 г. (EXTERNAL DEBT STATISTICS, Guide for Computers and Users, IMF, 2003)*, т. 3.14, и 7.5. задълженията по преки инвестиции се включват в размера на дългосрочния външен дълг.

⁸ Данните се включват в размера на *брутния външен дълг*.

⁹ Поради тримесечната отчетност на фирмите, данните подлизват на ревизия.

¹⁰ В съответствие с действащата нормативна уредба в ЕС и летото издание на *Ръководството по платежен баланс*, МВФ, 1993 г., размерът на разпределените през август и септември 2009 г. СТП е отразен само в резервните активи. Прилагането на изчисленията за статистиката на външния сектор съгласно шестото издание на *Ръководството по платежен баланс* (според които разпределените СТП следва да се отразят като дългосрочни задължения на Централната банка) за целите на националната и европейската статистика на външния сектор ще започне през 2014 г. Дотогава размерът на разпределените СТП ще бъде отчитан като допълнителен показател.

Източник: БНБ.

2.4. ПОЛУЧЕНИ НОВИ КРЕДИТИ И ДЕПОЗИТИ¹

Институционални сектори	2012												2013					
	X	XI	XII	IV грим.	Общо	I	II	III	I грим.	IV	V	VI	II грим.	VII	VIII	IX	III грим.	X
I. Държавно управление²	23.8	4.2	37.0	65.0	1236.9	11.5	2.9	207.1	221.5	1.2	18.0	6.7	26.0	8.9	9.6	6.3	24.8	9.9
<i>Краткосрочни</i>	0.0	0.0	0.0	0.0	0.0	0.0	0.0	0.0	0.0	0.0	0.0	0.0	0.0	0.0	0.0	0.0	0.0	0.0
<i>Дългосрочни</i>	23.8	4.2	37.0	65.0	1236.9	11.5	2.9	207.1	221.5	1.2	18.0	6.7	26.0	8.9	9.6	6.3	24.8	9.9
Облигации	0.0	0.0	1.6	947.9	0.0	0.0	0.0	1.4	1.4	0.4	0.0	7.9	8.3	0.0	0.0	4.4	4.4	0.0
Облигации, притежавани от резиденти ³	18.8	3.2	34.5	56.5	80.1	0.0	0.0	64.1	64.1	0.0	3.5	0.0	3.5	5.3	8.8	0.0	14.2	6.9
Заеми	5.0	1.0	1.0	7.0	208.8	11.5	2.9	141.6	156.0	0.8	14.5	-1.2	14.2	3.5	0.8	1.8	6.2	3.0
II. Централна банка	0.0	0.0	0.0	0.0	0.0	0.0	0.0	0.0	0.0	0.0	0.0	0.0	0.0	0.0	0.0	0.0	0.0	0.0
III. Банки⁴	270.6	992.1	58.5	1321.2	2611.2	10.9	218.8	53.0	282.7	36.2	171.8	134.3	342.3	45.8	36.3	9.9	92.0	27.6
<i>Краткосрочни</i>	221.7	969.1	53.3	1244.1	2004.5	7.8	218.8	45.0	271.7	18.8	122.6	34.8	176.2	13.6	13.8	9.9	37.3	12.8
Заеми	6.9	920.6	6.9	934.3	1225.7	6.0	218.8	7.2	232.0	10.8	8.6	7.5	26.9	13.6	13.8	0.4	27.8	12.8
Депозити ⁵	213.9	48.5	19.8	282.2	625.9	0.0	0.0	15.1	15.1	0.0	81.4	0.0	81.4	0.0	0.0	0.0	0.0	0.0
Други задължения	0.9	0.0	26.7	27.6	153.0	1.9	0.0	22.6	24.5	8.0	32.6	27.3	67.9	0.0	0.0	9.5	9.5	0.0
<i>Дългосрочни</i>	49.0	22.9	5.2	77.1	606.7	3.1	0.0	8.0	11.1	17.4	49.3	99.5	166.1	32.2	22.5	0.0	54.7	14.8
Облигации	0.0	20.0	0.0	20.0	40.0	0.0	0.0	0.0	0.0	15.4	0.0	0.0	15.4	0.0	0.0	0.0	0.0	0.0
Заеми	49.0	2.9	5.2	57.1	566.7	3.1	0.0	8.0	11.1	2.0	49.3	99.5	150.8	32.2	22.5	0.0	54.7	14.8
IV. Други сектори⁶	59.3	204.9	381.4	645.6	1562.0	102.8	72.0	64.1	239.0	133.9	228.2	46.8	408.9	65.4	128.1	32.7	226.2	30.9
<i>Краткосрочни</i>	39.7	10.0	26.2	75.8	246.1	25.8	10.4	19.4	55.6	34.7	213.1	33.2	281.1	27.6	14.2	1.8	43.6	21.4
Инструменти на паричния пазар	0.0	0.0	0.0	0.0	0.0	0.0	0.0	0.0	0.0	0.0	0.0	0.0	0.0	0.0	0.0	0.0	0.0	0.0
Заеми	39.7	10.0	26.2	75.8	246.1	25.8	10.4	19.4	55.6	34.7	213.1	33.2	281.1	27.6	14.2	1.8	43.6	21.4
Други задължения	0.0	0.0	0.0	0.0	0.0	0.0	0.0	0.0	0.0	0.0	0.0	0.0	0.0	0.0	0.0	0.0	0.0	0.0
<i>Дългосрочни</i>	19.6	195.0	355.2	569.8	1315.9	77.0	61.6	44.7	183.4	99.1	15.1	13.6	127.8	37.8	113.9	30.9	182.6	9.5
Облигации	0.0	1.8	0.8	2.6	11.3	0.8	0.1	0.0	0.9	0.0	0.0	1.8	1.8	0.0	0.0	0.0	0.0	0.1
Заеми	19.6	193.2	354.4	567.3	1304.7	76.2	61.6	44.7	182.5	99.1	15.1	11.8	126.0	37.8	113.9	30.9	182.6	9.4
V. Прeki инвестиции: външнофирмени заеми	171.2	280.2	224.5	676.0	2564.1	241.3	96.4	134.0	471.7	134.7	159.2	151.4	445.3	214.7	89.7	128.9	433.3	52.2
БРУТЕН ВЪНШЕН ДЪЛГ (I+II+III+IV+V)	524.9	1481.4	701.5	2707.9	7974.2	366.6	390.1	458.2	1214.9	306.0	577.3	339.3	1222.5	334.8	263.6	177.8	776.2	120.6
Допълнителни показатели																		
Дългосрочен външен дълг ⁷	263.6	502.4	622.0	1387.9	5723.6	332.9	160.9	393.9	887.7	252.4	241.5	271.3	765.3	293.6	235.7	166.1	695.4	86.4
Краткосрочен външен дълг	261.3	979.1	79.5	1319.9	2250.6	33.7	229.2	64.4	327.3	53.5	335.7	68.0	457.2	41.2	27.9	11.7	80.8	34.2
Външен дълг на публичния сектор	23.8	5.1	38.6	67.4	1269.7	11.5	2.9	209.1	223.5	1.2	213.0	6.7	221.0	8.9	9.6	6.3	24.8	9.9
Външен дълг на частния сектор	501.2	1476.4	662.9	2640.4	6704.6	355.1	387.2	249.1	991.4	304.7	364.3	332.6	1001.5	325.9	254.0	171.5	751.5	110.7
Револвиращи кредити ⁸	721.8	714.0	612.5	2048.2	7908.8	681.3	508.2	611.3	1800.8	642.1	672.6	641.3	1956.0	735.0	653.1	748.4	2136.5	25.5
Търговски кредити	0.0	0.0	0.0	0.0	286.4	0.0	0.0	0.0	0.0	0.0	0.0	0.0	0.0	0.0	0.0	0.0	0.0	0.0

¹ Фактически получени кредити и депозити. Предварителни данни. Данните са преизчислени в евро по средномесечния курс на съответните валути.

² Източник: Регистър на Държавия и Държавногарантирания дълг на Министерството на финансите – предварителни данни за октомври 2013 г. към 20 ноември 2013 г. Не включва данни за задълженията на фирмите от публичния сектор, включително за държавногарантирания дълг.

³ Податаята представява изменението на задълженията към нерезиденти в резултат на сделки с резиденти. Премияването на облигациите от резиденти към нерезиденти представлява нарастване на задълженията към нерезиденти и се отразява със знак плюс.

⁴ По данни от банките.

⁵ Не са включени депозити, свързани с условни задължения.

⁶ Включва получени кредити (без външнофирмени кредити), декларирани в БНБ и за които тя е получила информация, както и държавногарантирани кредити (източник: Регистър на Държавия и Държавногарантирания дълг на Министерството на финансите – предварителни данни за октомври 2013 г. към 20 ноември 2013 г.).

⁷ В съответствие с изискванията на Ръководството по статистика на външния дълг, 2003 г. (EXTERNAL DEBT STATISTICS, Guide for Compilers and Users, IMF 2003) г. 3.14 и 7.5 получените кредити по преки инвестиции се включват в дългосрочния външен дълг.

⁸ Данните не се включват в таблицата получени нови кредити и депозити по институционални сектори.

Източник: БНБ.

2.5. ОБСЛУЖВАНЕ НА БРУТНИЯ ВЪНШЕН ДЪЛГ¹

(млн. евро)

Институционални сектори	Октомври 2012 г.			Ноември 2012 г.			Декември 2012 г.			IV тримесечие 2012 г.		
	Главница	Лихва	Общо	Главница	Лихва	Общо	Главница	Лихва	Общо	Главница	Лихва	Общо
I. Държавно управление²	48.77	2.90	51.66	36.47	7.21	43.67	32.17	9.40	41.57	117.40	19.50	136.91
<i>Краткосрочни</i>	<i>0.00</i>	<i>0.00</i>	<i>0.00</i>	<i>0.00</i>	<i>0.00</i>	<i>0.00</i>	<i>0.00</i>	<i>0.00</i>	<i>0.00</i>	<i>0.00</i>	<i>0.00</i>	<i>0.00</i>
<i>Дългосрочни</i>	<i>48.77</i>	<i>2.90</i>	<i>51.66</i>	<i>36.47</i>	<i>7.21</i>	<i>43.67</i>	<i>32.17</i>	<i>9.40</i>	<i>41.57</i>	<i>117.40</i>	<i>19.50</i>	<i>136.91</i>
Облигации	0.00	0.29	0.29	0.00	0.00	0.00	0.00	0.01	0.01	0.00	0.30	0.30
Облигации, притежавани от резиденти ³	37.70	0.00	37.70	23.40	0.00	23.40	4.64	0.00	4.64	65.74	0.00	65.74
Заеми	11.06	2.61	13.67	13.06	7.21	20.27	27.54	9.39	36.93	51.66	19.20	70.86
II. Централна банка	0.00	0.00	0.00	0.00	0.00	0.00	0.00	0.00	0.00	0.00	0.00	0.00
III. Банки⁴	233.80	2.95	236.76	68.16	1.89	70.05	74.74	3.77	78.51	376.71	8.61	385.32
<i>Краткосрочни</i>	<i>211.08</i>	<i>0.14</i>	<i>211.22</i>	<i>30.43</i>	<i>0.02</i>	<i>30.45</i>	<i>22.79</i>	<i>0.03</i>	<i>22.81</i>	<i>264.29</i>	<i>0.19</i>	<i>264.48</i>
Заеми	205.62	0.14	205.76	7.86	0.02	7.88	22.79	0.03	22.81	236.26	0.19	236.45
Депозити	0.00	0.00	0.00	0.00	0.00	0.00	0.00	0.00	0.00	0.00	0.00	0.00
Други задължения	5.46	0.00	5.46	22.57	0.00	22.57	0.00	0.00	0.00	28.03	0.00	28.03
<i>Дългосрочни</i>	<i>22.72</i>	<i>2.81</i>	<i>25.54</i>	<i>37.73</i>	<i>1.87</i>	<i>39.60</i>	<i>51.96</i>	<i>3.74</i>	<i>55.70</i>	<i>112.41</i>	<i>8.43</i>	<i>120.84</i>
Облигации	10.00	0.00	10.00	0.00	0.00	0.00	4.22	0.00	4.22	14.22	0.00	14.22
Заеми	12.72	2.81	15.54	37.73	1.87	39.60	47.74	3.74	51.48	98.20	8.43	106.62
IV. Други сектори⁵	237.49	9.01	246.50	126.77	12.81	139.58	177.01	32.65	209.66	541.27	54.47	595.74
<i>Краткосрочни</i>	<i>177.12</i>	<i>1.28</i>	<i>178.40</i>	<i>79.81</i>	<i>1.47</i>	<i>81.28</i>	<i>29.37</i>	<i>1.20</i>	<i>30.57</i>	<i>286.30</i>	<i>3.95</i>	<i>290.25</i>
Инструменти на паричния пазар	0.00	0.00	0.00	0.00	0.00	0.00	0.00	0.00	0.00	0.00	0.00	0.00
Заеми	177.12	1.28	178.40	79.81	1.47	81.28	29.37	1.20	30.57	286.30	3.95	290.25
Други задължения	0.00	0.00	0.00	0.00	0.00	0.00	0.00	0.00	0.00	0.00	0.00	0.00
<i>Дългосрочни</i>	<i>60.36</i>	<i>7.73</i>	<i>68.10</i>	<i>46.96</i>	<i>11.34</i>	<i>58.30</i>	<i>147.64</i>	<i>31.44</i>	<i>179.09</i>	<i>254.97</i>	<i>50.52</i>	<i>305.48</i>
Облигации	0.98	0.00	0.98	0.00	0.00	0.00	0.00	0.00	0.00	0.98	0.00	0.98
Заеми	59.38	7.73	67.12	46.96	11.34	58.30	147.64	31.44	179.09	253.98	50.52	304.50
V. Преки инвестиции: вътрешнофирмени заеми	113.38	22.13	135.52	401.67	17.29	418.95	485.06	23.89	508.96	1000.12	63.31	1063.43
БРУТЕН ВЪНШЕН ДЪЛГ (I+II+III+IV+V)	633.44	37.00	670.44	633.06	39.19	672.25	768.99	69.71	838.70	2035.50	145.89	2181.39
Допълнителни показатели												
Дългосрочен външен дълг ⁶	245.24	35.58	280.82	522.82	37.70	560.53	716.84	68.48	785.31	1484.90	141.75	1626.66
Краткосрочен външен дълг	388.20	1.42	389.62	110.24	1.49	111.73	52.16	1.23	53.39	550.60	4.14	554.73
Външен дълг на публичния сектор	53.46	4.45	57.91	51.11	14.03	65.13	41.33	13.19	54.51	145.90	31.66	177.55
Външен дълг на частния сектор	579.98	32.55	612.53	581.96	25.16	607.12	727.66	56.52	784.19	1889.60	114.24	2003.84
Револвиращи кредити ⁷	866.79	4.12	870.90	751.18	2.85	754.04	668.50	6.74	675.25	2286.47	13.72	2300.19
Търговски кредити ⁷	19.73	0.00	19.73	19.73	0.00	19.73	19.71	0.00	19.71	59.18	0.00	59.18

(продължава)

2.5. ОБСЛУЖВАНЕ НА БРУТНИЯ ВЪНШЕН ДЪЛГ¹

(продължение)

(млн. евро)

Институционални сектори	Общо 2012 г.			Януари 2013 г.			Февруари 2013 г.			Март 2013 г.		
	Главница	Лихва	Общо	Главница	Лихва	Общо	Главница	Лихва	Общо	Главница	Лихва	Общо
I. Държавно управление ²	654.99	72.45	773.00	301.65	41.58	343.23	98.18	1.00	99.18	5.63	5.52	11.15
<i>Краткосрочни</i>	<i>0.00</i>	<i>0.00</i>	<i>0.00</i>	<i>0.00</i>	<i>0.00</i>	<i>0.00</i>	<i>0.00</i>	<i>0.00</i>	<i>0.00</i>	<i>0.00</i>	<i>0.00</i>	<i>0.00</i>
<i>Дългосрочни</i>	<i>654.99</i>	<i>118.00</i>	<i>773.00</i>	<i>301.65</i>	<i>41.58</i>	<i>343.23</i>	<i>98.18</i>	<i>1.00</i>	<i>99.18</i>	<i>5.63</i>	<i>5.52</i>	<i>11.15</i>
Облигации	3.41	133.51	136.92	790.54	123.09	913.63	0.00	0.05	0.05	0.01	0.11	0.12
Облигации, притежавани от резиденти ³	502.00	-72.27	429.73	-489.09	-81.55	-570.64	92.86	0.00	92.86	0.00	0.00	0.00
Заеми	149.58	56.76	206.34	0.20	0.04	0.24	5.32	0.95	6.27	5.62	5.42	11.04
II. Централна банка	0.00	0.00	0.00	0.00	0.00	0.00	0.00	0.00	0.00	0.00	0.00	0.00
III. Банки ⁴	1675.24	49.74	1724.98	130.99	4.31	135.29	264.60	1.77	266.36	17.92	5.72	23.64
<i>Краткосрочни</i>	<i>1129.83</i>	<i>7.15</i>	<i>1136.98</i>	<i>124.08</i>	<i>0.02</i>	<i>124.10</i>	<i>263.80</i>	<i>0.02</i>	<i>263.82</i>	<i>2.29</i>	<i>0.01</i>	<i>2.31</i>
Заеми	469.65	7.15	476.80	13.72	0.02	13.74	5.00	0.02	5.02	2.29	0.01	2.31
Депозити	549.46	0.00	549.46	109.22	0.00	109.22	250.39	0.00	250.39	0.00	0.00	0.00
Други задължения	110.73	0.00	110.73	1.14	0.00	1.14	8.41	0.00	8.41	0.00	0.00	0.00
<i>Дългосрочни</i>	<i>545.41</i>	<i>42.59</i>	<i>588.00</i>	<i>6.91</i>	<i>4.29</i>	<i>11.20</i>	<i>0.80</i>	<i>1.75</i>	<i>2.55</i>	<i>15.63</i>	<i>5.70</i>	<i>21.33</i>
Облигации	14.29	0.00	14.29	0.00	0.00	0.00	0.00	0.00	0.00	0.00	0.00	0.00
Заеми	531.12	42.59	573.71	6.91	4.29	11.20	0.80	1.75	2.55	15.63	5.70	21.33
IV. Други сектори ⁵	1624.06	247.49	1871.55	83.18	12.52	95.70	80.64	22.15	102.80	63.31	18.30	81.61
<i>Краткосрочни</i>	<i>599.03</i>	<i>46.83</i>	<i>645.85</i>	<i>20.56</i>	<i>1.30</i>	<i>21.86</i>	<i>28.56</i>	<i>9.87</i>	<i>38.43</i>	<i>10.28</i>	<i>1.41</i>	<i>11.70</i>
Инструменти на паричния пазар	0.00	0.00	0.00	0.00	0.00	0.00	0.00	0.00	0.00	0.00	0.00	0.00
Заеми	599.03	46.83	645.85	20.56	1.30	21.86	28.56	9.87	38.43	10.28	1.41	11.70
Други задължения	0.00	0.00	0.00	0.00	0.00	0.00	0.00	0.00	0.00	0.00	0.00	0.00
<i>Дългосрочни</i>	<i>1025.03</i>	<i>200.67</i>	<i>1225.70</i>	<i>62.62</i>	<i>11.22</i>	<i>73.84</i>	<i>52.09</i>	<i>12.28</i>	<i>64.37</i>	<i>53.02</i>	<i>16.89</i>	<i>69.91</i>
Облигации	10.68	0.00	10.68	0.00	0.00	0.00	0.00	0.00	0.00	1.29	0.00	1.29
Заеми	1014.35	200.67	1215.01	62.62	11.22	73.84	52.09	12.28	64.37	51.73	16.89	68.62
V. Пречи инвестиции: вътрешнофирмени заеми	2296.40	243.18	2539.58	181.89	21.11	202.99	72.79	20.87	93.66	87.63	14.35	101.98
БРУТЕН ВЪНШЕН ДЪЛГ (I+II+III+IV+V)	6250.70	658.40	6909.10	697.70	79.51	777.21	516.21	45.79	562.00	174.49	43.89	218.38
Допълнителни показатели												
Дългосрочен външен дълг ⁶	4521.84	604.43	5126.27	553.06	78.19	631.26	223.85	35.90	259.76	161.92	42.46	204.38
Краткосрочен външен дълг	1728.86	53.97	1782.83	144.64	1.32	145.96	292.36	9.89	302.24	12.57	1.43	14.00
Външен дълг на публичния сектор	836.31	158.74	995.05	311.12	43.26	354.38	105.04	3.03	108.07	25.78	8.61	34.38
Външен дълг на частния сектор	5414.39	499.67	5914.06	386.58	36.25	422.83	411.17	42.76	453.93	148.71	35.28	184.00
Револвиращи кредити ⁷	8061.79	64.48	8126.26	582.42	2.11	584.53	477.38	10.37	487.76	565.26	5.02	570.27
Търговски кредити ⁷	257.68	0.00	257.68	0.00	0.00	0.00	0.00	0.00	0.00	0.00	0.00	0.00

(продължава)

2.5. ОБСЛУЖВАНЕ НА БРУТНИЯ ВЪНШЕН ДЪЛГ¹

(продължение)

(млн. евро)

Институционални сектори	I тримесечие 2013 г.			Април 2013 г.			Май 2013 г.			Юни 2013 г.		
	Главница	Лихва	Общо	Главница	Лихва	Общо	Главница	Лихва	Общо	Главница	Лихва	Общо
I. Държавно управление²	405.46	48.10	453.56	32.20	3.47	35.67	15.48	7.98	23.46	54.60	6.92	61.52
<i>Краткосрочни</i>	<i>0.00</i>	<i>0.00</i>	<i>0.00</i>	<i>0.00</i>	<i>0.00</i>	<i>0.00</i>	<i>0.00</i>	<i>0.00</i>	<i>0.00</i>	<i>0.00</i>	<i>0.00</i>	<i>0.00</i>
<i>Дългосрочни</i>	<i>405.46</i>	<i>48.10</i>	<i>453.56</i>	<i>32.20</i>	<i>3.47</i>	<i>35.67</i>	<i>15.48</i>	<i>7.98</i>	<i>23.46</i>	<i>54.60</i>	<i>6.92</i>	<i>61.52</i>
Облигации	790.55	123.24	913.79	0.00	0.29	0.29	0.00	0.00	0.00	0.50	0.01	0.51
Облигации, притежавани от резиденти ³	-396.24	-81.55	-477.79	14.84	0.00	14.84	0.75	0.00	0.75	24.79	0.00	24.79
Заеми	11.15	6.41	17.55	17.36	3.18	20.54	14.73	7.98	22.72	29.31	6.91	36.22
II. Централна банка	0.00	0.00	0.00	0.00	0.00	0.00	0.00	0.00	0.00	0.00	0.00	0.00
III. Банки⁴	413.50	11.79	425.30	261.68	6.08	267.76	93.24	1.52	94.76	109.64	3.31	112.95
<i>Краткосрочни</i>	<i>390.17</i>	<i>0.05</i>	<i>390.22</i>	<i>247.50</i>	<i>0.02</i>	<i>247.51</i>	<i>2.29</i>	<i>0.00</i>	<i>2.30</i>	<i>50.14</i>	<i>0.01</i>	<i>50.15</i>
Заеми	21.01	0.05	21.06	21.15	0.02	21.17	2.29	0.00	2.30	4.76	0.01	4.77
Депозити	359.61	0.00	359.61	225.87	0.00	225.87	0.00	0.00	0.00	45.38	0.00	45.38
Други задължения	9.55	0.00	9.55	0.48	0.00	0.48	0.00	0.00	0.00	0.00	0.00	0.00
<i>Дългосрочни</i>	<i>23.34</i>	<i>11.74</i>	<i>35.08</i>	<i>14.18</i>	<i>6.06</i>	<i>20.25</i>	<i>90.94</i>	<i>1.52</i>	<i>92.46</i>	<i>59.50</i>	<i>3.30</i>	<i>62.81</i>
Облигации	0.00	0.00	0.00	0.00	0.00	0.00	7.35	0.00	7.35	0.00	0.00	0.00
Заеми	23.34	11.74	35.08	14.18	6.06	20.25	83.60	1.52	85.12	59.50	3.30	62.81
IV. Други сектори⁵	227.13	52.98	280.10	67.31	9.91	77.22	241.57	11.58	253.15	110.29	25.80	136.09
<i>Краткосрочни</i>	<i>59.40</i>	<i>12.58</i>	<i>71.98</i>	<i>33.63</i>	<i>2.01</i>	<i>35.64</i>	<i>10.23</i>	<i>0.18</i>	<i>10.41</i>	<i>24.18</i>	<i>2.07</i>	<i>26.24</i>
Инструменти на паричния пазар	0.00	0.00	0.00	0.00	0.00	0.00	0.00	0.00	0.00	0.00	0.00	0.00
Заеми	59.40	12.58	71.98	33.63	2.01	35.64	10.23	0.18	10.41	24.18	2.07	26.24
Други задължения	0.00	0.00	0.00	0.00	0.00	0.00	0.00	0.00	0.00	0.00	0.00	0.00
<i>Дългосрочни</i>	<i>167.73</i>	<i>40.39</i>	<i>208.12</i>	<i>33.68</i>	<i>7.90</i>	<i>41.58</i>	<i>231.34</i>	<i>11.40</i>	<i>242.73</i>	<i>86.11</i>	<i>23.74</i>	<i>109.85</i>
Облигации	1.29	0.00	1.29	0.35	0.00	0.35	0.00	0.00	0.00	0.00	0.00	0.00
Заеми	166.44	40.39	206.83	33.32	7.90	41.22	231.34	11.40	242.73	86.11	23.74	109.85
V. Преки инвестиции: вътрешнофирмени заеми	342.31	56.33	398.63	96.21	15.08	111.29	104.73	15.50	120.24	192.60	18.93	211.52
БРУТЕН ВЪНШЕН ДЪЛГ (I+II+III+IV+V)	1388.40	169.19	1557.59	457.39	34.55	491.94	455.02	36.59	491.61	467.12	54.96	522.08
Допълнителни показатели												
Дългосрочен външен дълг ⁶	938.83	156.56	1095.39	176.27	32.52	208.79	442.49	36.40	478.90	392.80	52.89	445.69
Краткосрочен външен дълг	449.57	12.63	462.20	281.13	2.03	283.16	12.52	0.19	12.71	74.32	2.07	76.39
Външен дълг на публичния сектор	441.94	54.90	496.84	37.21	5.11	42.32	221.43	12.66	234.09	66.15	10.34	76.49
Външен дълг на частния сектор	946.46	114.29	1060.75	420.19	29.44	449.62	233.59	23.92	257.52	400.97	44.62	445.59
Револвиращи кредити ⁷	1625.07	17.50	1642.57	700.64	3.59	704.23	600.73	9.41	610.14	646.75	5.04	651.79
Търговски кредити ⁷	0.00	0.00	0.00	0.00	0.00	0.00	0.00	0.00	0.00	0.00	0.00	0.00

(продължава)

2.5. ОБСЛУЖВАНЕ НА БРУТНИЯ ВЪНШЕН ДЪЛГ¹

(продължение)

(млн. евро)

Институционални сектори	II тримесечие 2013 г.			Юли 2013 г.			Август 2013 г.			Септември 2013 г.		
	Главница	Лихва	Общо	Главница	Лихва	Общо	Главница	Лихва	Общо	Главница	Лихва	Общо
I. Държавно управление ²	102.27	18.37	120.65	7.63	39.93	47.56	9.01	0.91	9.91	33.37	6.71	40.08
<i>Краткосрочни</i>	<i>0.00</i>	<i>0.00</i>	<i>0.00</i>	<i>0.00</i>	<i>0.00</i>	<i>0.00</i>	<i>0.00</i>	<i>0.00</i>	<i>0.00</i>	<i>0.00</i>	<i>0.00</i>	<i>0.00</i>
<i>Дългосрочни</i>	<i>102.27</i>	<i>18.37</i>	<i>120.65</i>	<i>7.63</i>	<i>39.93</i>	<i>47.56</i>	<i>9.01</i>	<i>0.91</i>	<i>9.91</i>	<i>33.37</i>	<i>6.71</i>	<i>40.08</i>
Облигации	0.50	0.30	0.80	0.51	74.85	75.36	3.00	0.10	3.10	0.10	0.00	0.10
Облигации, притежавани от резиденти ³	40.38	0.00	40.38	6.92	-34.95	-28.04	1.79	0.00	1.79	21.13	0.00	21.13
Заеми	61.40	18.07	79.47	0.20	0.04	0.24	4.21	0.80	5.02	12.14	6.71	18.86
II. Централна банка	0.00	0.00	0.00	0.00	0.00	0.00	0.00	0.00	0.00	0.00	0.00	0.00
III. Банки ⁴	464.56	10.91	475.47	82.96	3.98	86.95	185.30	5.14	190.44	66.23	3.02	69.25
<i>Краткосрочни</i>	<i>299.93</i>	<i>0.03</i>	<i>299.96</i>	<i>47.69</i>	<i>0.02</i>	<i>47.71</i>	<i>109.31</i>	<i>3.38</i>	<i>112.69</i>	<i>30.86</i>	<i>0.03</i>	<i>30.89</i>
Заеми	28.21	0.03	28.24	3.50	0.02	3.52	0.00	3.38	3.38	12.50	0.03	12.53
Депозити	271.24	0.00	271.24	32.82	0.00	32.82	101.74	0.00	101.74	18.32	0.00	18.32
Други задължения	0.48	0.00	0.48	11.36	0.00	11.36	7.58	0.00	7.58	0.04	0.00	0.04
<i>Дългосрочни</i>	<i>164.63</i>	<i>10.89</i>	<i>175.52</i>	<i>35.28</i>	<i>3.96</i>	<i>39.24</i>	<i>75.99</i>	<i>1.77</i>	<i>77.75</i>	<i>35.37</i>	<i>3.00</i>	<i>38.37</i>
Облигации	7.35	0.00	7.35	0.00	0.00	0.00	0.00	0.00	0.00	0.00	0.00	0.00
Заеми	157.28	10.89	168.17	35.28	3.96	39.24	75.99	1.77	77.75	35.37	3.00	38.37
IV. Други сектори ⁵	419.16	47.29	466.46	68.53	13.13	81.66	242.72	15.07	257.79	105.20	23.65	128.85
<i>Краткосрочни</i>	<i>68.04</i>	<i>4.26</i>	<i>72.30</i>	<i>10.39</i>	<i>0.72</i>	<i>11.12</i>	<i>32.84</i>	<i>5.26</i>	<i>38.10</i>	<i>2.55</i>	<i>0.97</i>	<i>3.52</i>
Инструменти на паричния пазар	0.00	0.00	0.00	0.00	0.00	0.00	0.00	0.00	0.00	0.00	0.00	0.00
Заеми	68.04	4.26	72.30	10.39	0.72	11.12	32.84	5.26	38.10	2.55	0.97	3.52
Други задължения	0.00	0.00	0.00	0.00	0.00	0.00	0.00	0.00	0.00	0.00	0.00	0.00
<i>Дългосрочни</i>	<i>351.12</i>	<i>43.03</i>	<i>394.16</i>	<i>58.14</i>	<i>12.41</i>	<i>70.55</i>	<i>209.88</i>	<i>9.81</i>	<i>219.69</i>	<i>102.65</i>	<i>22.68</i>	<i>125.33</i>
Облигации	0.35	0.00	0.35	2.50	0.00	2.50	0.01	0.00	0.01	0.76	0.00	0.76
Заеми	350.77	43.03	393.80	55.63	12.41	68.04	209.86	9.81	219.67	101.89	22.68	124.58
V. Прeki инвестиции: вътрешнофирмени заеми	393.54	49.51	443.05	182.46	19.42	201.88	76.75	4.57	81.31	131.44	13.27	144.71
БРУТЕН ВЪНШЕН ДЪЛГ (I+II+III+IV+V)	1379.54	126.10	1505.63	341.59	76.46	418.05	513.77	25.69	539.46	336.24	46.66	382.90
Допълнителни показатели												
Дългосрочен външен дълг ⁶	1011.56	121.81	1133.37	283.51	75.72	359.23	371.62	17.05	388.67	302.83	45.66	348.50
Краткосрочен външен дълг	367.97	4.29	372.26	58.08	0.74	58.82	142.15	8.64	150.79	33.41	1.00	34.40
Външен дълг на публичния сектор	324.78	28.12	352.90	15.99	41.16	57.15	15.40	2.46	17.87	53.31	9.87	63.17
Външен дълг на частния сектор	1054.75	97.98	1152.73	325.60	35.30	360.90	498.37	23.23	521.59	282.93	36.79	319.73
Револвиращи кредити ⁷	1948.12	18.04	1966.16	686.72	2.25	688.97	634.15	8.59	642.74	673.63	4.64	678.27
Търговски кредити ⁷	0.00	0.00	0.00	0.00	0.00	0.00	0.00	0.00	0.00	0.00	0.00	0.00

(продължава)

2.5. ОБСЛУЖВАНЕ НА БРУТНИЯ ВЪНШЕН ДЪЛГ¹

(продължение)

(млн. евро)

Институционални сектори	III тримесечие 2013 г.			Октомври 2013 г.		
	Главница	Лихва	Общо	Главница	Лихва	Общо
I. Държавно управление²	50.01	47.55	97.55	11.06	0.99	12.05
<i>Краткосрочни</i>	<i>0.00</i>	<i>0.00</i>	<i>0.00</i>	<i>0.00</i>	<i>0.00</i>	<i>0.00</i>
<i>Дългосрочни</i>	<i>50.01</i>	<i>47.55</i>	<i>97.55</i>	<i>11.06</i>	<i>0.99</i>	<i>12.05</i>
Облигации	3.61	74.95	78.56	0.00	0.00	0.00
Облигации, притежавани от резиденти ³	29.84	-34.95	-5.12	0.00	0.00	0.00
Заеми	16.56	7.55	24.11	11.06	0.99	12.05
II. Централна банка	0.00	0.00	0.00	0.00	0.00	0.00
III. Банки⁴	334.49	12.15	346.64	274.80	1.95	276.75
<i>Краткосрочни</i>	<i>187.85</i>	<i>3.42</i>	<i>191.28</i>	<i>136.13</i>	<i>0.01</i>	<i>136.14</i>
Заеми	16.00	3.42	19.42	0.00	0.01	0.01
Депозити	152.88	0.00	152.88	52.68	0.00	52.68
Други задължения	18.98	0.00	18.98	83.45	0.00	83.45
<i>Дългосрочни</i>	<i>146.64</i>	<i>8.72</i>	<i>155.36</i>	<i>138.67</i>	<i>1.94</i>	<i>140.61</i>
Облигации	0.00	0.00	0.00	0.00	0.00	0.00
Заеми	146.64	8.72	155.36	138.67	1.94	140.61
IV. Други сектори⁵	416.45	51.86	468.31	88.03	8.01	96.05
<i>Краткосрочни</i>	<i>45.78</i>	<i>6.95</i>	<i>52.74</i>	<i>23.97</i>	<i>1.47</i>	<i>25.44</i>
Инструменти на паричния пазар	0.00	0.00	0.00	0.00	0.00	0.00
Заеми	45.78	6.95	52.74	23.97	1.47	25.44
Други задължения	0.00	0.00	0.00	0.00	0.00	0.00
<i>Дългосрочни</i>	<i>370.67</i>	<i>44.90</i>	<i>415.57</i>	<i>64.06</i>	<i>6.55</i>	<i>70.61</i>
Облигации	3.28	0.00	3.28	0.00	0.00	0.00
Заеми	367.39	44.90	412.29	64.06	6.55	70.61
V. Преки инвестиции: вътрешнофирмени заеми	390.65	37.26	427.91	208.37	17.45	225.82
БРУТЕН ВЪНШЕН ДЪЛГ (I+II+III+IV+V)	1191.60	148.81	1340.41	582.26	28.40	610.66
Допълнителни показатели						
Дългосрочен външен дълг ⁶	957.96	138.43	1096.39	422.16	26.93	449.09
Краткосрочен външен дълг	233.64	10.38	244.02	160.10	1.47	161.58
Външен дълг на публичния сектор	84.70	53.49	138.19	23.91	2.23	26.15
Външен дълг на частния сектор	1106.90	95.32	1202.22	558.35	26.17	584.52
Револвиращи кредити ⁷	1994.50	15.47	2009.97	5.66	0.23	5.89
Търговски кредити ⁷	0.00	0.00	0.00	0.00	0.00	0.00

¹ Фактически плащания. Предварителни данни. Данните са преизчислени в евро по средномесечния курс на съответните валути.² Източник: *Регистър на държавния и държавногарантирания дълг* на Министерството на финансите – предварителни данни за октомври 2013 г. към 20 ноември 2013 г. Не включва данни за плащанията на фирмите от публичния сектор и за държавногарантирания дълг.³ Поради прилагане на резидентния принцип плащанията по външния дълг се намаляват с плащанията по ценните книжа, притежавани от резиденти, и се увеличават с размера на преминалите от нерезиденти към резиденти ценни книжа (емитирани от резиденти на международните финансови пазари).⁴ По данни от банките. Не са включени депозитите, свързани с условни задължения.⁵ Включва извършени плащания на главници и лихви по кредити (без вътрешнофирмени кредити), декларирани в БНБ и за които тя е получила информацията, и плащанията по държавногарантирания дълг.⁶ В съответствие с изискванията на *Ръководството по статистика на външния дълг, 2003 г. (EXTERNAL DEBT STATISTICS, Guide for Compilers and Users, IMF 2003)* т. 3.14 и 7.5 плащанията по преки инвестиции се включват в обслужването на дългосрочния външен дълг.⁷ Данните не се включват в таблицата *обслужване на brutния външен дълг*.

Източник: БНБ.

2.6. ИНДИКАТОРИ НА ВЪНШНИЯ ДЪЛГ*

(%)

	2012 г.				2013 г.			
	III	VI	IX	XII	III	VI	IX	IX
Брутен външен дълг/БВП	92.3	93.74	94.55	94.88	92.56	92.19	91.42	90.31
Краткосрочен дълг/брутен външен дълг	27.4	27.44	25.93	27.75	27.49	27.80	28.02	28.02
Краткосрочен дълг/БВП	25.3	25.72	24.51	26.33	25.44	25.63	25.62	25.30
Валутни резерви на БНБ/краткосрочен дълг	131.2	135.90	159.47	148.91	140.22	140.15	143.51	140.58
Обслужване на брутният външен дълг/БВП	3.8	7.06	11.92	17.42	3.83	7.54	10.84	12.34
Обслужване на брутният външен дълг/износ на стоки и нефакторни услуги	27.5	23.03	23.46	26.06	25.57	23.76	20.66	21.16

* При изчисляването на индикаторите, в които участва брутен вътрешен продукт (БВП), са използвани следните данни: БВП за 2013 г. – 40 624 млн. евро (прогноза на БНБ) и за 2012 г. – 39 667.1 млн. евро (данни на НСИ от 6 март 2013 г.).

Забележка: Данните, които отразяват потоци, обхващат периода от началото на годината до края на отчетния месец, а тези, които представляват размер (салда), са към края на отчетния месец.

Източници: БНБ, МФ, банките и местни физически и юридически лица.

2.7. МЕЖДУНАРОДНА ИНВЕСТИЦИОННА ПОЗИЦИЯ НА БЪЛГАРИЯ

(млн. евро)

	III.2012	VI.2012	IX.2012	XII.2012	III.2013	VI.2013	IX.2013
Международна инвестиционна позиция, нето¹	-32 776.6	-32 875.9	-31 783.9	-31 599.1	-32 036.1	-31 842.6	-30 988.6
Активи	25 621.6	26 032.4	27 657.3	28 419.8	28 143.7	28 330.5	29 174.3
Преки инвестиции в чужбина ²	1 286.9	1 351.9	1 382.7	1 518.3	1 530.0	1 561.2	1 595.3
Дялов капитал и реинвестирана печалба	1 087.6	1 107.5	1 134.2	1 264.4	1 270.2	1 296.1	1 322.7
Друг капитал	199.3	244.4	248.5	253.8	259.8	265.1	272.6
Портфейлни инвестиции ³	3 263.0	3 260.3	3 246.5	4 515.5	4 574.4	4 689.2	4 810.7
Акции	404.0	397.8	418.9	471.4	554.0	552.1	596.2
Дългови книжа	2 859.0	2 862.4	2 827.6	4 044.1	4 020.4	4 137.1	4 214.5
Облигации	2 050.3	2 251.4	2 321.0	3 461.7	3 405.0	3 488.6	3 558.9
Инструменти на паричния пазар	808.7	611.1	506.7	582.4	615.4	648.6	655.6
Финансови деривати	54.5	53.6	30.5	33.9	41.1	58.5	58.5
Други инвестиции	7 825.6	7 500.8	7 490.8	6 799.6	7 505.7	7 431.2	7 772.4
Търговски кредити ⁴	1 147.9	1 210.3	1 184.6	1 131.4	1 131.4	1 131.4	1 131.4
Заеми ⁵	876.9	868.3	923.7	958.5	1 128.7	1 277.1	1 216.2
Централна банка	0.0	0.0	0.0	0.0	0.0	0.0	0.0
Държавно управление	0.0	0.0	0.0	0.0	0.0	0.0	0.0
Банки	423.0	418.2	428.1	430.5	561.2	702.6	670.6
Други сектори	453.9	450.2	495.6	527.9	567.4	574.5	545.6
Валута и депозити ⁶	5 400.6	4 968.3	4 934.6	4 241.8	4 732.5	4 537.0	4 930.5
Други активи	400.2	453.9	447.9	468.0	513.2	485.8	494.3
Централна банка	0.0	0.0	0.0	0.0	0.0	0.0	0.0
Държавно управление	233.8	249.9	233.3	230.1	234.7	234.3	227.0
Банки	166.4	203.9	214.5	237.9	278.5	251.4	267.3
Други сектори	0.0	0.0	0.0	0.0	0.0	0.0	0.0
Резервни активи ⁷	13 191.6	13 865.8	15 506.7	15 552.5	14 492.6	14 590.4	14 937.4
Пасиви	58 398.3	58 908.3	59 441.2	60 018.9	60 179.8	60 173.1	60 162.9
Преки инвестиции в България ²	37 221.6	37 590.8	38 054.3	37 755.8	38 201.3	38 428.9	38 768.1
Дялов капитал и реинвестирана печалба	23 090.7	23 342.3	23 614.1	23 995.0	24 272.3	24 609.6	24 816.9
Друг капитал	14 130.9	14 248.5	14 440.2	13 760.8	13 929.1	13 819.3	13 951.2
Портфейлни инвестиции ⁸	1 422.3	1 188.8	1 830.8	1 818.9	1 520.2	1 495.4	1 452.8
Акции	519.4	285.2	274.1	268.2	283.6	283.4	269.2
Дългови книжа	903.0	903.5	1 556.7	1 550.8	1 236.6	1 212.0	1 183.5
Облигации	903.0	903.5	1 556.7	1 550.8	1 236.6	1 212.0	1 183.5
Инструменти на паричния пазар	0.0	0.0	0.0	0.0	0.0	0.0	0.0
Финансови деривати ⁸	6.1	8.9	7.3	9.5	11.6	11.7	15.4
Други инвестиции	19 748.3	20 119.8	19 548.8	20 434.7	20 446.7	20 237.0	19 926.6
Търговски кредити ⁹	1 428.7	1 609.2	1 386.8	1 424.5	1 424.5	1 424.5	1 424.5
Заеми	14 745.2	14 853.3	14 754.9	15 328.4	15 665.2	15 585.6	15 443.4
Централна банка ¹⁰	0.0	0.0	0.0	0.0	0.0	0.0	0.0
Държавно управление ¹¹	2 018.6	2 030.1	2 095.7	2 037.7	2 176.0	2 124.2	2 111.4
Банки ¹²	2 121.4	2 214.7	2 045.6	2 699.9	2 915.6	2 892.4	2 840.4
Други сектори ¹³	10 605.2	10 608.5	10 613.5	10 590.8	10 573.7	10 569.0	10 491.6
Валута и депозити ¹⁴	3 523.1	3 604.6	3 323.5	3 599.0	3 258.9	3 061.8	2 903.7
Други пасиви	51.3	52.8	83.6	82.7	98.1	165.1	155.0
Централна банка	0.0	0.0	0.0	0.0	0.0	0.0	0.0
Държавно управление	0.2	0.2	0.2	0.2	0.2	0.2	0.2
Банки	51.2	52.6	83.4	82.6	97.9	165.0	154.9
Други сектори	0.0	0.0	0.0	0.0	0.0	0.0	0.0

¹ Предварителни данни. Равностойността в евро е изчислена по курса на съответните чуждестранни валути към края на периода. С данните за декември 2013 г. предстои ревизия на международната инвестиционна позиция за първо, второ и трето тримесечие на 2013 г.

² Информация за съставянето на размера на преките инвестиции вижте в *Методологически бележки по съставянето на международната инвестиционна позиция на България*, публикувани на интернет страницата на БНБ www.bnb.bg.

³ Включват се ценните книжа, емитирани от нерезиденти и притежавани от резиденти. Източници: банките, инвестиционни посредници-небанки и други финансови институции.

⁴ Включват се отчетените външни вземания на страната по търговски кредити (платени аванси и вземания от доставчици). Поради тримесечната отчетност на тези задължения данните подлежат на ревизия.

⁵ Данните се базират на отчетите, предоставени на БНБ от банки и фирми, отпуснали финансови кредити на нерезиденти. Поради тримесечната отчетност на тези задължения, данните за фирмите подлежат на ревизия.

⁶ Източник: Банка за международни разплащания – Базел. За септември 2013 г. са използвани последните публикувани данни за юни 2013 г.

⁷ Включва и монетарно, и немонетарно злато, оценени по пазарна стойност. Източник: управление „Емисионно“ на БНБ.

⁸ Източник: Централен депозитар АД.

⁹ Включват се отчетените външни задължения на местни юридически лица по търговски кредити (получени аванси и задължения към доставчици). Поради тримесечната отчетност на тези задължения данните подлежат на ревизия.

¹⁰ Включва задълженията към Международния валутен фонд.

¹¹ Източник: *Регистър на държавния и държавногарантирания дълг* на Министерството на финансите – предварителни данни за септември 2013 г. към 20 ноември 2013 г. Не се включват задълженията на фирмите от публичния сектор и държавногарантирания дълг.

¹² Данни от месечните отчети на банките.

¹³ Данни за фирмите от публичния и частния сектор, вкл. държавногарантираните кредити, регистрирани в БНБ и за които тя е получила информация. Не се включват вътрешнофирмените заеми. Данните обхващат само кредитите, регистрирани в БНБ и за които тя е получила информация. Поради тримесечната отчетност на тези задължения данните подлежат на ревизия.

¹⁴ По данни от банките (вкл. данни за банките от публичния и частния сектор). Не са включени депозитите, свързани с условни задължения.

Източник: БНБ.

2.8. РАМКА НА МЕЖДУНАРОДНИТЕ РЕЗЕРВИ И ЛИКВИДНОСТ В ЧУЖДЕСТРАННА ВАЛУТА

2.8.1. Част I. ОФИЦИАЛНИ РЕЗЕРВНИ АКТИВИ И ДРУГИ АКТИВИ В ЧУЖДЕСТРАННА ВАЛУТА (ПРИБЛИЗИТЕЛНА ПАЗАРНА СТОЙНОСТ)

	XI.2012	XII.2012	I.2013	II.2013	III.2013	IV.2013	V.2013	VI.2013	VII.2013	VIII.2013	IX.2013	X.2013	XI.2013
А. Официални резервни активи	15096,4	15552,5	14189,9	13914,9	14492,6	14859,0	14841,6	14590,4	14938,3	14875,3	14937,4	14451,6	14289,1
1) Резерви в чуждестранна валута (в конвертируеми чуждестранни валути) ¹	12627,1	13183,1	11870,5	11612,3	12137,7	12667,7	12703,1	12664,2	12914,4	12785,0	12932,6	12469,3	12384,1
а) Ценни книжа <i>от които: с емитент със седалище в отчитаната страна, но с местоположение в чужбина</i>	9107,6	9101,6	9659,5	9616,8	9463,4	10148,0	10115,3	10108,9	10098,3	10070,8	10060,3	10068,8	10027,8
б) Общо валутни депозити в: други национални централни банки, БМР и МВФ банки със седалище в отчитаната страна <i>от които: с местоположение в чужбина</i>	3519,5	4081,5	2210,9	1995,5	2674,3	2519,7	2587,8	2555,3	2816,1	2714,1	2872,3	2400,5	2356,3
банки със седалище извън отчитаната страна <i>от които: с местоположение в отчитаната страна</i>	71,7	58,2	35,1	35,2	33,0	30,3	29,1	20,4	24,3	23,0	20,8	21,0	36,5
3447,8	4023,3	2175,8	1960,3	2641,3	2489,4	2558,7	2534,9	2791,8	2691,1	2851,6	2379,5	2319,8	
2) Резервна позиция при МВФ <i>от които: с местоположение в отчитаната страна</i>	40,3	39,8	38,8	39,3	39,9	39,4	39,3	39,2	38,9	39,0	38,7	38,4	38,5
3) СПТ	722,3	712,5	695,2	705,1	714,9	705,5	704,2	702,7	696,6	699,7	694,2	689,6	689,8
4) Злато (включително златни депозити и суап) ² обем в милиони чисти тройунции	1706,7	1617,2	1585,5	1558,2	1600,0	1446,4	1395,0	1184,3	1288,4	1351,7	1271,9	1254,3	1176,7
1,3	1,3	1,3	1,3	1,3	1,3	1,3	1,3	1,3	1,3	1,3	1,3	1,3	1,3
5) Други резервни активи финансови деривати заеми към небанкови институции – чуждестранни лица други ³	-	-	-	-	-	-	-	-	-	-	-	-	-
Б. Други активи в чуждестранна валута	147,2	147,0	146,3	146,4	158,0	158,7	157,3	148,9	149,3	151,7	150,4	143,1	142,0
ценни книжа извън официалните резервни активи	-	-	-	-	-	-	-	-	-	-	-	-	-
депозити извън официалните резервни активи ⁴	123,1	124,3	123,8	124,4	135,4	138,2	137,6	132,1	131,1	132,5	132,3	125,3	125,3
заеми извън официалните резервни активи	-	-	-	-	-	-	-	-	-	-	-	-	-
финансови деривати извън официалните резервни активи	-	-	-	-	-	-	-	-	-	-	-	-	-
злато извън официалните резервни активи	24,1	22,7	22,5	22,0	22,6	20,5	19,7	16,8	18,3	19,2	18,0	17,8	16,7
други ⁵	-	-	-	-	-	-	-	-	-	-	-	-	-

¹ Резерви в чуждестранна валута, управлявани пряко от БНБ.² Златото се оценява по пазарна цена.³ Нагрупа на начислена лихва.⁴ Депозити на правителството в местни банки.⁵ Обезпечение на брейди облигации.

Източник: БНБ.

2.8.2. Част II. БЕЗУСЛОВНО ИЗТИЧАНЕ НА АКТИВИ В ЧУЖДЕСТРАННА ВАЛУТА (НОМИНАЛНА СТОЙНОСТ) ПРЕЗ СЛЕДВАЩИТЕ 12 МЕСЕЦА

	XI.2012	XII.2012	I.2013	II.2013	III.2013	IV.2013	V.2013	VI.2013	VII.2013	VIII.2013	IX.2013	X.2013	XI.2013
(млн. евро)													
ОБЩО													
1. Заемн в чуждестранна валута; ценни книжа и депозити	-1230.8	-1227.8	-352.1	-348.2	-378.6	-349.0	-342.9	-343.8	-347.0	-348.3	-358.7	-124.8	-362.4
изходящи потоци (-) (главница)	-924.7	-930.0	-138.8	-312.0	-154.2	-149.5	-145.9	-149.5	-149.3	-149.3	-159.0	-160.3	-160.5
изходящи потоци (-) (лихва)	-306.1	-297.8	-214.8	-36.2	-224.4	-199.5	-197.0	-194.2	-197.7	-199.0	-199.7	-90.6	-203.0
входящи потоци (+) (главница)	-	-	0.0	-	-	-	-	-	-	-	-	0.0	0.0
входящи потоци (+) (лихва)	-	-	1.4	-	-	-	-	-	-	-	-	126.1	1.1
2. Агрегирани къси и дълги позиции във форуърди и фючърс в чуждестранна валута спрямо местна валута (включително форуърд частта на валутните суанове)	-	-	-	-	-	-	-	-	-	-	-	-	-
а) къси позиции (-)	-	-	-	-	-	-	-	-	-	-	-	-	-
б) дълги позиции (+)	-	-	-	-	-	-	-	-	-	-	-	-	-
3. Други	-	-	-	-	-	-	-	-	-	-	-	-	-
изходящи потоци по репо сделки (-)	-	-	-	-	-	-	-	-	-	-	-	-	-
входящи потоци по обратни репо сделки (+)	-	-	-	-	-	-	-	-	-	-	-	-	-
търговски кредит (-)	-	-	-	-	-	-	-	-	-	-	-	-	-
търговски кредит (+)	-	-	-	-	-	-	-	-	-	-	-	-	-
други сметки за плащане (-)	-	-	-	-	-	-	-	-	-	-	-	-	-
други сметки за получаване (+)	-	-	-	-	-	-	-	-	-	-	-	-	-
С ОСТАТЪЧЕН МАТУРИТЕТ, ПО-МАЛЪК ИЛИ РАВЕН НА 1 МЕСЕЦ (n ≤ 1)													
1. Заемн в чуждестранна валута; ценни книжа и депозити	-34.7	-916.7	-2.7	-27.4	-33.6	-17.9	-31.5	-79.4	-3.0	-29.0	-14.3	-19.0	-33.0
изходящи потоци (-) (главница)	-26.4	-792.2	-3.8	-17.5	-17.2	-12.8	-26.2	-0.1	-2.6	-12.1	-11.0	-12.8	-27.5
изходящи потоци (-) (лихва)	-8.3	-124.5	-0.4	-9.9	-16.3	-5.0	-5.3	-79.3	-0.4	-17.0	-3.3	-7.3	-6.7
входящи потоци (+) (главница)	-	-	0.0	-	-	-	-	-	-	-	-	0.0	0.0
входящи потоци (+) (лихва)	-	-	1.4	-	-	-	-	-	-	-	-	1.2	1.1
2. Агрегирани къси и дълги позиции във форуърди и фючърс в чуждестранна валута спрямо местна валута (включително форуърд частта на валутните суанове)	-	-	-	-	-	-	-	-	-	-	-	-	-
а) къси позиции (-)	-	-	-	-	-	-	-	-	-	-	-	-	-
б) дълги позиции (+)	-	-	-	-	-	-	-	-	-	-	-	-	-
3. Други	-	-	-	-	-	-	-	-	-	-	-	-	-
изходящи потоци по репо сделки (-)	-	-	-	-	-	-	-	-	-	-	-	-	-
входящи потоци по обратни репо сделки (+)	-	-	-	-	-	-	-	-	-	-	-	-	-
търговски кредит (-)	-	-	-	-	-	-	-	-	-	-	-	-	-
търговски кредит (+)	-	-	-	-	-	-	-	-	-	-	-	-	-
други сметки за плащане (-)	-	-	-	-	-	-	-	-	-	-	-	-	-
други сметки за получаване (+)	-	-	-	-	-	-	-	-	-	-	-	-	-

(продължава)

2.8.2. Част II. БЕЗУСЛОВНО ИЗТИЧАНЕ НА АКТИВИ В ЧУЖДЕСТРАННА ВАЛУТА (НОМИНАЛНА СТОЙНОСТ) ПРЕЗ СЛЕДВАЩИТЕ 12 МЕСЕЦА (продължение)

(млн. евро)

	XI.2012	XII.2012	I.2013	II.2013	III.2013	IV.2013	V.2013	VI.2013	VII.2013	VIII.2013	IX.2013	X.2013	XI.2013
С ОСТАТЪЧЕН МАТУРИТЕТ, ПО-ГОЛЯМ ОТ 1 И ПО-МАЛЪК ИЛИ РАВЕН НА 3 МЕСЕЦА (1 < n ≤ 3)													
1. Земи в чуждестранна валута; ценни книжа и депозити	-925.5	-32.3	-43.7	-34.5	-61.0	-121.3	-87.2	-32.6	-44.3	-35.1	-57.8	-79.9	-43.5
изходящи потоци (-) (главница)	-793.5	-14.9	-23.0	-31.5	-42.7	-30.0	-3.0	-15.2	-23.3	-23.8	-43.0	-30.2	-3.0
изходящи потоци (-) (лихва)	-132.0	-17.4	-20.7	-3.0	-18.3	-91.3	-84.2	-17.4	-21.0	-11.3	-14.8	-49.7	-40.5
входящи потоци (+) (главница)	-	-	-	-	-	-	-	-	-	-	-	0.0	0.0
входящи потоци (+) (лихва)	-	-	-	-	-	-	-	-	-	-	-	0.0	0.0
2. Агирирани къси и дълги позиции във форуръри и фючърси в чуждестранна валута спрямо местна валута (включително форурърд частта на валутните суапове)	-	-	-	-	-	-	-	-	-	-	-	-	-
а) къси позиции (-)	-	-	-	-	-	-	-	-	-	-	-	-	-
б) дълги позиции (+)	-	-	-	-	-	-	-	-	-	-	-	-	-
3. Други	-	-	-	-	-	-	-	-	-	-	-	-	-
изходящи потоци по репо сделки (-)	-	-	-	-	-	-	-	-	-	-	-	-	-
входящи потоци по обратни репо сделки (+)	-	-	-	-	-	-	-	-	-	-	-	-	-
търговски кредит (-)	-	-	-	-	-	-	-	-	-	-	-	-	-
търговски кредит (+)	-	-	-	-	-	-	-	-	-	-	-	-	-
други сметки за плащане (-)	-	-	-	-	-	-	-	-	-	-	-	-	-
други сметки за получаване (+)	-	-	-	-	-	-	-	-	-	-	-	-	-

С ОСТАТЪЧЕН МАТУРИТЕТ, ПО-ГОЛЯМ ОТ 3 И ПО-МАЛЪК ИЛИ РАВЕН НА 12 МЕСЕЦА (3 < n ≤ 12)

1. Земи в чуждестранна валута; ценни книжа и депозити	-270.6	-278.8	-305.7	-286.3	-284.0	-209.9	-224.2	-231.8	-299.8	-284.2	-286.6	-25.9	-286.0
изходящи потоци (-) (главница)	-104.8	-122.9	-112.0	-263.0	-94.3	-106.7	-116.7	-134.3	-123.4	-113.4	-105.0	-117.2	-130.1
изходящи потоци (-) (лихва)	-165.9	-155.9	-193.6	-23.3	-189.7	-103.2	-107.5	-97.5	-176.3	-170.8	-181.6	-33.7	-155.9
входящи потоци (+) (главница)	-	-	-	-	-	-	-	-	-	-	-	0.0	0.0
входящи потоци (+) (лихва)	-	-	-	-	-	-	-	-	-	-	-	125.0	0.0
2. Агирирани къси и дълги позиции във форуръри и фючърси в чуждестранна валута спрямо местна валута (включително форурърд частта на валутните суапове)	-	-	-	-	-	-	-	-	-	-	-	-	-
а) къси позиции (-)	-	-	-	-	-	-	-	-	-	-	-	-	-
б) дълги позиции (+)	-	-	-	-	-	-	-	-	-	-	-	-	-
3. Други	-	-	-	-	-	-	-	-	-	-	-	-	-
изходящи потоци по репо сделки (-)	-	-	-	-	-	-	-	-	-	-	-	-	-
входящи потоци по обратни репо сделки (+)	-	-	-	-	-	-	-	-	-	-	-	-	-
търговски кредит (-)	-	-	-	-	-	-	-	-	-	-	-	-	-
търговски кредит (+)	-	-	-	-	-	-	-	-	-	-	-	-	-
други сметки за плащане (-)	-	-	-	-	-	-	-	-	-	-	-	-	-
други сметки за получаване (+)	-	-	-	-	-	-	-	-	-	-	-	-	-

Източник: БНБ.

2.8.3. Част III. УСЛОВНО ИЗТИЧАНЕ НА АКТИВИ В ЧУЖДЕСТРАННА ВАЛУТА (НОМИНАЛНА СТОЙНОСТ) ПРЕЗ СЛЕДВАЩИТЕ 12 МЕСЕЦА

	XI.2012	XII.2012	I.2013	II.2013	III.2013	IV.2013	V.2013	VI.2013	VII.2013	VIII.2013	IX.2013	X.2013	XI.2013
													(млн. евро)
ОБЩО													
1. Услови за дължения в чуждестранна валута	-97.15	-96.84	-93.94	-90.90	-94.51	-92.78	-92.20	-92.31	-92.31	-90.87	-92.64	-88.85	-88.34
а) гаранции за обезпечение по дълг, дължим до 1 година	-	-	-	-	-	-	-	-	-	-	-	-	-
б) други условия за дължения	-97.15	-96.84	-93.94	-90.90	-94.51	-92.78	-92.20	-92.31	-92.31	-90.87	-92.64	-88.85	-88.34
2. Ценни книжа в чуждестранна валута, емитирани с включени опции (управляеми облигации)	-	-	-	-	-	-	-	-	-	-	-	-	-
3.1. Неусловни безусловни кредитни линии, предоставени от:	-	-	-	-	-	-	-	-	-	-	-	-	-
а) други национални парични власти; БМР; МВФ; други международни организации	-	-	-	-	-	-	-	-	-	-	-	-	-
други национални парични власти (+)	-	-	-	-	-	-	-	-	-	-	-	-	-
БМР (+)	-	-	-	-	-	-	-	-	-	-	-	-	-
МВФ (+)	-	-	-	-	-	-	-	-	-	-	-	-	-
други международни организации (+)	-	-	-	-	-	-	-	-	-	-	-	-	-
б) банки и други финансови институции със седалище в отчитаната страна (+)	-	-	-	-	-	-	-	-	-	-	-	-	-
в) банки и други финансови институции със седалище извън отчитаната страна (+)	-	-	-	-	-	-	-	-	-	-	-	-	-
3.2. Неусловни безусловни кредитни линии, предоставени на:	-	-	-	-	-	-	-	-	-	-	-	-	-
а) други национални парични власти; БМР; МВФ; други международни организации	-	-	-	-	-	-	-	-	-	-	-	-	-
други национални парични власти (-)	-	-	-	-	-	-	-	-	-	-	-	-	-
БМР (-)	-	-	-	-	-	-	-	-	-	-	-	-	-
МВФ (-)	-	-	-	-	-	-	-	-	-	-	-	-	-
други международни организации (-)	-	-	-	-	-	-	-	-	-	-	-	-	-
б) банки и други финансови институции със седалище в отчитаната страна (-)	-	-	-	-	-	-	-	-	-	-	-	-	-
в) банки и други финансови институции със седалище извън отчитаната страна (-)	-	-	-	-	-	-	-	-	-	-	-	-	-
4. Агрегирани къси и дълги позиции в опции в чуждестранна валута спрямо местна валута	-	-	-	-	-	-	-	-	-	-	-	-	-
а) къси позиции	-	-	-	-	-	-	-	-	-	-	-	-	-
купени пут опции (<i>put options</i>) ¹	-	-	-	-	-	-	-	-	-	-	-	-	-
записани кол опции (<i>call options</i>) ²	-	-	-	-	-	-	-	-	-	-	-	-	-
б) дълги позиции	-	-	-	-	-	-	-	-	-	-	-	-	-
купени кол опции (<i>call options</i>)	-	-	-	-	-	-	-	-	-	-	-	-	-
записани пут опции (<i>put options</i>)	-	-	-	-	-	-	-	-	-	-	-	-	-
Допълнителни показатели: опции „в парите“	-	-	-	-	-	-	-	-	-	-	-	-	-
1) По текущи валутни курсове	-	-	-	-	-	-	-	-	-	-	-	-	-
а) къса позиция	-	-	-	-	-	-	-	-	-	-	-	-	-
б) дълга позиция	-	-	-	-	-	-	-	-	-	-	-	-	-
2) +5% (обезценяване с 5%)	-	-	-	-	-	-	-	-	-	-	-	-	-
а) къса позиция	-	-	-	-	-	-	-	-	-	-	-	-	-
б) дълга позиция	-	-	-	-	-	-	-	-	-	-	-	-	-
3) -5% (надценяване с 5%)	-	-	-	-	-	-	-	-	-	-	-	-	-
а) къса позиция	-	-	-	-	-	-	-	-	-	-	-	-	-
б) дълга позиция	-	-	-	-	-	-	-	-	-	-	-	-	-

(продължава)

2.8.3. Част III. УСЛОВНО ИЗТИЧАНЕ НА АКТИВИ В ЧУЖДЕСТРАННА ВАЛУТА (НОМИНАЛНА СТОЙНОСТ) ПРЕЗ СЛЕДВАЩИТЕ 12 МЕСЕЦА
(продължение)

	XI.2012	XII.2012	I.2013	II.2013	III.2013	IV.2013	V.2013	VI.2013	VII.2013	VIII.2013	IX.2013	X.2013	XI.2013
4) +10% (обезпечаване с 10%)	-	-	-	-	-	-	-	-	-	-	-	-	-
а) къса позиция	-	-	-	-	-	-	-	-	-	-	-	-	-
б) дълга позиция	-	-	-	-	-	-	-	-	-	-	-	-	-
5) -10% (надценяване с 10%)	-	-	-	-	-	-	-	-	-	-	-	-	-
а) къса позиция	-	-	-	-	-	-	-	-	-	-	-	-	-
б) дълга позиция	-	-	-	-	-	-	-	-	-	-	-	-	-
6) други	-	-	-	-	-	-	-	-	-	-	-	-	-
а) къса позиция	-	-	-	-	-	-	-	-	-	-	-	-	-
б) дълга позиция	-	-	-	-	-	-	-	-	-	-	-	-	-
С ОСТАТЪЧЕН МАТУРИТЕТ, ПО-МАЛЪК ИЛИ РАВЕН НА 1 МЕСЕЦ (n ≤ 1)													
1. Условни задължения в чуждестранна валута	-6.30	-2.65	-5.47	-15.54	-3.53	-7.56	-5.94	-2.57	-8.10	-14.51	-7.13	-2.19	-5.73
а) гаранции за обезпечение по дълг, дължим до 1 година	-	-	-	-	-	-	-	-	-	-	-	-	-
б) други условни задължения	-6.30	-2.65	-5.47	-15.54	-3.53	-7.56	-5.94	-2.57	-8.10	-14.51	-7.13	-2.19	-5.73
2. Ценни книжа в чуждестранна валута, емитирани с включени опции (уражяеми облигации)	-	-	-	-	-	-	-	-	-	-	-	-	-
3.1. Неусловни безусловни кредитни линии, предоставени от:													
а) други национални парични власти; БМР; МВФ; други международни организации	-	-	-	-	-	-	-	-	-	-	-	-	-
други национални парични власти (+)	-	-	-	-	-	-	-	-	-	-	-	-	-
БМР (+)	-	-	-	-	-	-	-	-	-	-	-	-	-
МВФ (+)	-	-	-	-	-	-	-	-	-	-	-	-	-
други международни организации (+)	-	-	-	-	-	-	-	-	-	-	-	-	-
б) банки и други финансови институции със седалище в отчитаната страна (+)	-	-	-	-	-	-	-	-	-	-	-	-	-
в) банки и други финансови институции със седалище извън отчитаната страна (+)	-	-	-	-	-	-	-	-	-	-	-	-	-
3.2. Неусловни безусловни кредитни линии, предоставени на:													
а) други национални парични власти; БМР; МВФ; други международни организации	-	-	-	-	-	-	-	-	-	-	-	-	-
други национални парични власти (-)	-	-	-	-	-	-	-	-	-	-	-	-	-
БМР (-)	-	-	-	-	-	-	-	-	-	-	-	-	-
МВФ (-)	-	-	-	-	-	-	-	-	-	-	-	-	-
други международни организации (-)	-	-	-	-	-	-	-	-	-	-	-	-	-
б) банки и други финансови институции със седалище в отчитаната страна (-)	-	-	-	-	-	-	-	-	-	-	-	-	-
в) банки и други финансови институции със седалище извън отчитаната страна (-)	-	-	-	-	-	-	-	-	-	-	-	-	-
4. Агрегирани къси и дълги позиции в опции в чуждестранна валута спрямо местна валута													
а) къси позиции	-	-	-	-	-	-	-	-	-	-	-	-	-
кулени пут опции (<i>put options</i>)	-	-	-	-	-	-	-	-	-	-	-	-	-
записани кол опции (<i>call options</i>)	-	-	-	-	-	-	-	-	-	-	-	-	-
б) дълги позиции	-	-	-	-	-	-	-	-	-	-	-	-	-
кулени кол опции (<i>call options</i>)	-	-	-	-	-	-	-	-	-	-	-	-	-
записани пут опции (<i>put options</i>)	-	-	-	-	-	-	-	-	-	-	-	-	-

(млн. евро)

(продължава)

(продължение)

(млн. евро)

	XI.2012	XII.2012	I.2013	II.2013	III.2013	IV.2013	V.2013	VI.2013	VII.2013	VIII.2013	IX.2013	X.2013	XI.2013
Допълнителни показатели: опции „в паритет“													
1) По текущи валутни курсове	-	-	-	-	-	-	-	-	-	-	-	-	-
а) къса позиция	-	-	-	-	-	-	-	-	-	-	-	-	-
б) дълга позиция	-	-	-	-	-	-	-	-	-	-	-	-	-
2) +5% (обезценяване с 5%)	-	-	-	-	-	-	-	-	-	-	-	-	-
а) къса позиция	-	-	-	-	-	-	-	-	-	-	-	-	-
б) дълга позиция	-	-	-	-	-	-	-	-	-	-	-	-	-
3) -5% (надценяване с 5%)	-	-	-	-	-	-	-	-	-	-	-	-	-
а) къса позиция	-	-	-	-	-	-	-	-	-	-	-	-	-
б) дълга позиция	-	-	-	-	-	-	-	-	-	-	-	-	-
4) +10% (обезценяване с 10%)	-	-	-	-	-	-	-	-	-	-	-	-	-
а) къса позиция	-	-	-	-	-	-	-	-	-	-	-	-	-
б) дълга позиция	-	-	-	-	-	-	-	-	-	-	-	-	-
5) -10% (надценяване с 10%)	-	-	-	-	-	-	-	-	-	-	-	-	-
а) къса позиция	-	-	-	-	-	-	-	-	-	-	-	-	-
б) дълга позиция	-	-	-	-	-	-	-	-	-	-	-	-	-
6) Други	-	-	-	-	-	-	-	-	-	-	-	-	-
а) къса позиция	-	-	-	-	-	-	-	-	-	-	-	-	-
б) дълга позиция	-	-	-	-	-	-	-	-	-	-	-	-	-

СОСТАТЪЧЕН МАГУРИТЕТ, ПО-ГОЛЯМ ОТ 1 ИЛИ ПО-МАЛЪК ИЛИ РАВЕН НА 3 МЕСЕЦА ($1 < n \leq 3$)

1. Условни задължения в чуждестранна валута

- а) гаранции за обезпечение по дълг, дължим до 1 година
 б) други условни задължения

2. Ценни книжа в чуждестранна валута, емитирани с

3.1. Неусловни безусловни кредитни линии, предоставени от:

- а) други национални парични власти; БМР; МВФ; други международни организации
 б) други национални парични власти (+)
 МВФ (+)

3.2. Неусловни безусловни кредитни линии, предоставени на:

- а) други национални парични власти; БМР; МВФ; други международни организации
 б) банки и други финансови институции със

седище в отчитаната страна (+)

седище извън отчитаната страна (+)

3.2. Неусловни безусловни кредитни линии, предоставени на:

- а) други национални парични власти; БМР; МВФ; други международни организации
 б) банки и други финансови институции със

седище в отчитаната страна (-)

седище извън отчитаната страна (-)

- а) други национални парични власти; БМР; МВФ; други международни организации
 б) банки и други финансови институции със

седище в отчитаната страна (-)

седище извън отчитаната страна (-)

- а) други национални парични власти; БМР; МВФ; други международни организации
 б) банки и други финансови институции със

седище в отчитаната страна (-)

седище извън отчитаната страна (-)

- а) други национални парични власти; БМР; МВФ; други международни организации
 б) банки и други финансови институции със

седище в отчитаната страна (-)

седище извън отчитаната страна (-)

(продължава)

2.8.3. Част III. УСЛОВНО ИЗТИЧАНЕ НА АКТИВИ В ЧУЖДЕСТРАННА ВАЛУТА (НОМИНАЛНА СТОЙНОСТ) ПРЕЗ СЛЕДВАЩИТЕ 12 МЕСЕЦА (продължение)

(млн. евро)

	XI.2012	XII.2012	I.2013	II.2013	III.2013	IV.2013	V.2013	VI.2013	VII.2013	VIII.2013	IX.2013	X.2013	XI.2013
4. Агрегирани къси и дълги позиции в опции в чуждестранна валута спрямо местна валута													
а) къси позиции	-	-	-	-	-	-	-	-	-	-	-	-	-
кулени пут опции (<i>put options</i>)	-	-	-	-	-	-	-	-	-	-	-	-	-
записани кол опции (<i>call options</i>)	-	-	-	-	-	-	-	-	-	-	-	-	-
б) дълги позиции	-	-	-	-	-	-	-	-	-	-	-	-	-
кулени кол опции (<i>call options</i>)	-	-	-	-	-	-	-	-	-	-	-	-	-
записани пут опции (<i>put options</i>)	-	-	-	-	-	-	-	-	-	-	-	-	-
Допълнителни показатели: опции „в паритет“													
1) По текущи валутни курсове													
а) къса позиция	-	-	-	-	-	-	-	-	-	-	-	-	-
б) дълга позиция	-	-	-	-	-	-	-	-	-	-	-	-	-
2) +5% (обезценяване с 5%)													
а) къса позиция	-	-	-	-	-	-	-	-	-	-	-	-	-
б) дълга позиция	-	-	-	-	-	-	-	-	-	-	-	-	-
3) -5% (надценяване с 5%)													
а) къса позиция	-	-	-	-	-	-	-	-	-	-	-	-	-
б) дълга позиция	-	-	-	-	-	-	-	-	-	-	-	-	-
4) +10% (обезценяване с 10%)													
а) къса позиция	-	-	-	-	-	-	-	-	-	-	-	-	-
б) дълга позиция	-	-	-	-	-	-	-	-	-	-	-	-	-
5) -10% (надценяване с 10%)													
а) къса позиция	-	-	-	-	-	-	-	-	-	-	-	-	-
б) дълга позиция	-	-	-	-	-	-	-	-	-	-	-	-	-
6) Други													
а) къса позиция	-	-	-	-	-	-	-	-	-	-	-	-	-
б) дълга позиция	-	-	-	-	-	-	-	-	-	-	-	-	-
С ОСТАТЪЧЕН МАЖУРИТЕТ, ПО-ГОЛЯМ ОТ 3 И ПО-МАЛЪК ИЛИ РАВЕН НА 12 МЕСЕЦА (3 <n ≤ 12)	-81.31	-69.37	-65.07	-63.51	-76.47	-76.42	-75.58	-63.87	-57.14	-66.78	-77.31	-78.12	-72.51
1. Условни задължения в чуждестранна валута													
а) гаранции за обезпечение по дълг, дължим до 1 година	-	-	-	-	-	-	-	-	-	-	-	-	-
б) други условни задължения	-81.31	-69.37	-65.07	-63.51	-76.47	-76.42	-75.58	-63.87	-57.14	-66.78	-77.31	-78.12	-72.51
2. Цени книжа в чуждестранна валута, емитирани с включени опции (упражняеми облигации)													
3.1. Неусловни безусловни кредитни линии, предоставени от:													
а) други национални парични власти; БМР; МВФ; други международни организации	-	-	-	-	-	-	-	-	-	-	-	-	-
б) други национални парични власти (+)	-	-	-	-	-	-	-	-	-	-	-	-	-
БМР (+)	-	-	-	-	-	-	-	-	-	-	-	-	-
МВФ (+)	-	-	-	-	-	-	-	-	-	-	-	-	-
други международни организации (+)	-	-	-	-	-	-	-	-	-	-	-	-	-
б) банки и други финансови институции със седилище в отчитаната страна (+)	-	-	-	-	-	-	-	-	-	-	-	-	-
в) банки и други финансови институции със седилище извън отчитаната страна (+)	-	-	-	-	-	-	-	-	-	-	-	-	-

(продължава)

	XI.2012	XII.2012	I.2013	II.2013	III.2013	IV.2013	V.2013	VI.2013	VII.2013	VIII.2013	IX.2013	X.2013	XI.2013
3.2. Неусвоени безусловни кредитни линии, предоставени на:													
а) други национални парични власти, БМР, МВФ; други международни организации	-	-	-	-	-	-	-	-	-	-	-	-	-
други национални парични власти (-)	-	-	-	-	-	-	-	-	-	-	-	-	-
БМР (-)	-	-	-	-	-	-	-	-	-	-	-	-	-
МВФ (-)	-	-	-	-	-	-	-	-	-	-	-	-	-
други международни организации (-)	-	-	-	-	-	-	-	-	-	-	-	-	-
б) банки и други финансови институции със седалище в отчитаната страна (-)	-	-	-	-	-	-	-	-	-	-	-	-	-
в) банки и други финансови институции със седалище извън отчитаната страна (-)	-	-	-	-	-	-	-	-	-	-	-	-	-
4. Агрегирани къси и дълги позиции в опции в чуждестранна валута спрямо местна валута													
а) къса позиция	-	-	-	-	-	-	-	-	-	-	-	-	-
купени пут опции (<i>put options</i>)	-	-	-	-	-	-	-	-	-	-	-	-	-
записани кол опции (<i>call options</i>)	-	-	-	-	-	-	-	-	-	-	-	-	-
б) дълги позиции	-	-	-	-	-	-	-	-	-	-	-	-	-
купени кол опции (<i>call options</i>)	-	-	-	-	-	-	-	-	-	-	-	-	-
записани пут опции (<i>put options</i>)	-	-	-	-	-	-	-	-	-	-	-	-	-
Допълнителни показатели: опции „в паритет“													
1) По текущи валутни курсове	-	-	-	-	-	-	-	-	-	-	-	-	-
а) къса позиция	-	-	-	-	-	-	-	-	-	-	-	-	-
б) дълга позиция	-	-	-	-	-	-	-	-	-	-	-	-	-
2) +5% (обезценяване с 5%)	-	-	-	-	-	-	-	-	-	-	-	-	-
а) къса позиция	-	-	-	-	-	-	-	-	-	-	-	-	-
б) дълга позиция	-	-	-	-	-	-	-	-	-	-	-	-	-
3) -5% (надценяване с 5%)	-	-	-	-	-	-	-	-	-	-	-	-	-
а) къса позиция	-	-	-	-	-	-	-	-	-	-	-	-	-
б) дълга позиция	-	-	-	-	-	-	-	-	-	-	-	-	-
4) +10% (обезценяване с 10%)	-	-	-	-	-	-	-	-	-	-	-	-	-
а) къса позиция	-	-	-	-	-	-	-	-	-	-	-	-	-
б) дълга позиция	-	-	-	-	-	-	-	-	-	-	-	-	-
5) -10% (надценяване с 10%)	-	-	-	-	-	-	-	-	-	-	-	-	-
а) къса позиция	-	-	-	-	-	-	-	-	-	-	-	-	-
б) дълга позиция	-	-	-	-	-	-	-	-	-	-	-	-	-
б) Други	-	-	-	-	-	-	-	-	-	-	-	-	-
а) къса позиция	-	-	-	-	-	-	-	-	-	-	-	-	-
б) дълга позиция	-	-	-	-	-	-	-	-	-	-	-	-	-

¹ Пут опция (*put option*) – опция, даваща правото, но не и задължението, за продажба на валута или на друг финансов инструмент на цената на упражняване в рамките на предварително определен период или дата.

² Кол опция (*call option*) – опция, даваща на притежателя си правото, но не и задължението, да закупи базовия инструмент на определена цена, наречена цена на упражняване, на или преди определена дата.

Източник: БНБ.

2.8.4. Част IV. ДОПЪЛНИТЕЛНИ ПОКАЗАТЕЛИ

	XI.2012	XII.2012	I.2013	II.2013	III.2013	IV.2013	V.2013	VI.2013	VII.2013	VIII.2013	IX.2013	X.2013	XI.2013
	(млн. евро)												
1) Отчитат се със стандартна периодичност и своевременност:													
а) краткосрочен дълг в местна валута, индексиран към валутния курс	-	-	-	-	-	-	-	-	-	-	-	-	-
б) финансови инструменти, деноминирани в чуждестранна валута и изплащани с други средства (т.е. в местна валута)	110.3	109.5	92.7	94.0	95.1	94.2	93.9	93.7	92.9	93.1	92.2	91.8	91.9
- краткосрочни форуърди в слабо търгувани или неконвертируеми валути	-	-	-	-	-	-	-	-	-	-	-	-	-
- къси позиции	-	-	-	-	-	-	-	-	-	-	-	-	-
- дълги позиции	-	-	-	-	-	-	-	-	-	-	-	-	-
- други инструменти ¹	110.3	109.5	92.7	94.0	95.1	94.2	93.9	93.7	92.9	93.1	92.2	91.8	91.9
в) заложените активи	-	-	-	-	-	-	-	-	-	-	-	-	-
- включени в резервните активи	-	-	-	-	-	-	-	-	-	-	-	-	-
- включени в други активи в чуждестранна валута	-	-	-	-	-	-	-	-	-	-	-	-	-
г) ценни книжа, отдалени на заем или предмет на репо операции	-	-	-	-	-	-	-	-	-	-	-	-	-
- отдалени на заем или предмет на репо операции и включени в част I (-)	-	-	-	-	-	-	-	-	-	-	-	-	-
- отдалени на заем или предмет на репо операции и включени в част I (-)	-	-	-	-	-	-	-	-	-	-	-	-	-
- заети или придобити и включени в част I (+)	-	-	-	-	-	-	-	-	-	-	-	-	-
- заети или придобити и невключени в част I (+)	-	-	-	-	-	-	-	-	-	-	-	-	-
д) финансови деривативни активи (нетни по преобладаваща пазарна цена)	-	-	-	-	-	-	-	-	-	-	-	-	-
- форуърди	-	-	-	-	-	-	-	-	-	-	-	-	-
- фючърси	-	-	-	-	-	-	-	-	-	-	-	-	-
- суапове	-	-	-	-	-	-	-	-	-	-	-	-	-
- опции	-	-	-	-	-	-	-	-	-	-	-	-	-
- други инструменти	-	-	-	-	-	-	-	-	-	-	-	-	-
е) деривативи (форуърд, фючърс, опционни договори) с остатъчен матурирент, по-дълъг от една година	-	-	-	-	-	-	-	-	-	-	-	-	-
- агрегирани къси и дълги позиции във форуърди и фючърси в чуждестранни валути спрямо местната валута (включително форуърд частта на валутните суапове)	-	-	-	-	-	-	-	-	-	-	-	-	-
• къси позиции (-)	-	-	-	-	-	-	-	-	-	-	-	-	-
• дълги позиции (+)	-	-	-	-	-	-	-	-	-	-	-	-	-
- агрегирани къси и дълги позиции в опции в чуждестранни валути спрямо местната валута	-	-	-	-	-	-	-	-	-	-	-	-	-
• къси позиции	-	-	-	-	-	-	-	-	-	-	-	-	-
• дълги позиции	-	-	-	-	-	-	-	-	-	-	-	-	-
купени пут опции (put options) ²	-	-	-	-	-	-	-	-	-	-	-	-	-
записани кол опции (call options) ³	-	-	-	-	-	-	-	-	-	-	-	-	-
купени кол опции (call options)	-	-	-	-	-	-	-	-	-	-	-	-	-
записани пут опции (put options)	-	-	-	-	-	-	-	-	-	-	-	-	-
2) Разпространяват се с по-малка честота:													
а) валутна структура на резервите (по групи валути)	15096.4	15552.5	14189.9	13914.9	14492.6	14859.0	14841.6	14590.4	14938.3	14875.3	14937.4	14451.6	14289.1
- валути в кошицата на СПТ	12625.8	13181.7	11869.1	11609.4	12136.0	12666.0	12701.5	12662.5	12912.6	12783.3	12930.9	12467.5	12382.4
- валути извън кошицата на СПТ ⁴	2470.6	2370.8	2320.9	2305.5	2356.5	2193.0	2140.1	1927.8	2025.7	2092.1	2006.5	1984.1	1906.6

¹ Държавни ценни книжа, издадени за структурната реформа (ЗУНК).

² Пут опция (put option) – опция, даваща правото, но не и задължението, за продажба на валута или на друг финансов инструмент на определена цена, наречена цена на упражняване, на или преди определена дата.

³ Кол опция (call option) – опция, даваща на притежателя си правото, но не и задължението, да закупи базовия инструмент на определена цена, наречена цена на упражняване, на или преди определена дата.

⁴ Включително монетарно злато.

Източник: БНБ.

2.9. ЦЕНТРАЛНИ КУРСОВЕ НА НЯКОИ ОСНОВНИ ВАЛУТИ

(лв.)

Декември 2013 г.	EUR	USD	(100) JPY	GBP	CHF	TRY
2	1.95583	1.44491	1.40545	2.36769	1.58740	0.71059
3	1.95583	1.44044	1.40394	2.36468	1.59179	0.70671
4	1.95583	1.43896	1.40394	2.35642	1.59425	0.70331
5	1.95583	1.43875	1.40981	2.35274	1.59503	0.70394
6	1.95583	1.43169	1.40072	2.34007	1.59908	0.70162
9	1.95583	1.42532	1.38387	2.33490	1.59908	0.70192
10	1.95583	1.42242	1.38368	2.33825	1.60130	0.70096
11	1.95583	1.42067	1.38495	2.32768	1.60065	0.69854
12	1.95583	1.41984	1.38211	2.32920	1.60170	0.69669
13	1.95583	1.42481	1.37802	2.31816	1.59973	0.69871
14	1.95583	1.42481	1.37802	2.31816	1.59973	0.69871
16	1.95583	1.41974	1.37861	2.31775	1.60156	0.69926
17	1.95583	1.42253	1.38114	2.31295	1.60235	0.69714
18	1.95583	1.42253	1.38114	2.32809	1.60170	0.69511
19	1.95583	1.43106	1.37203	2.34259	1.59516	0.69018
20	1.95583	1.43232	1.37097	2.34287	1.59490	0.68426
21	1.95583	1.43232	1.37097	2.34287	1.59490	0.68426
27	1.95583	1.41583	1.34866	2.33769	1.59868	0.65502
30	1.95583	1.41902	1.34866	2.33839	1.59542	0.66643
Среден за месеца	1.95583	1.42779	1.38246	2.33743	1.59760	0.69439

Източник: БНБ.

2.10. ВАЛУТЕН КУРС НА ЛЕВА КЪМ ЩАТСКИЯ ДОЛАР

(лв.)

	Средномесечен		В края на периода	
	2012 г.	2013 г.	2012 г.	2013 г.
Януари	1.51595	1.47207	1.48439	1.44342
Февруари	1.47912	1.46425	1.45491	1.48970
Март	1.48164	1.50966	1.46438	1.52740
Април	1.48639	1.50273	1.47844	1.49620
Май	1.52744	1.50991	1.57690	1.50379
Юни	1.56146	1.48308	1.55348	1.49528
Юли	1.59180	1.49544	1.59218	1.47332
Август	1.57742	1.46952	1.55089	1.47777
Септември	1.51885	1.46415	1.51263	1.44823
Октомври	1.50752	1.43449	1.50530	1.43379
Ноември	1.52478	1.44956	1.50611	1.43695
Декември	1.49223	1.42779	1.48360	1.41902

Източник: БНБ.

3 Фискален сектор

3.1. КОНСОЛИДИРАН ДЪРЖАВЕН БЮДЖЕТ*

(млн. лв.)

	2012 г.				2013 г.						
	III	VI	IX	XII	III	VI	VII	VIII	IX	X	XI
1. Приходи и помощи	5955.7	13224.3	19983.9	27469.6	6154.5	14165.4	16609.9	18996.4	21307.9	23751.3	26310.9
2. Разходи	-6336.1	-12695.4	-19107.0	-27010.5	-6622.3	-13639.6	-16172.9	-18534.4	-20921.3	-23404.3	-26049.8
3. Трансфери	0.0	0.0	0.0	0.0	0.0	0.0	0.0	0.0	0.0	0.0	0.0
4. Вноска за бюджета на ЕС	-306.8	-466.6	-628.8	-809.3	-327.8	-533.4	-605.2	-674.7	-747.1	-789.9	-833.0
5. Дефицит/излишък	-687.2	62.4	248.1	-350.2	-795.6	-7.6	-168.2	-212.7	-360.5	-443.0	-572.0
6. Финансиране	687.2	-62.4	-248.1	350.2	795.6	7.6	168.2	212.7	360.5	443.0	572.0
6.1. Вътрешно и външно финансиране (нето)	669.6	-78.2	-295.3	249.5	813.6	11.7	168.0	194.6	331.5	407.3	534.6
- външно финансиране (нето)	143.2	152.0	2136.7	2059.9	-1268.4	-1364.6	-1361.5	-1373.7	-1395.4	-1406.8	-1418.7
- вътрешно финансиране (нето)	526.4	-230.2	-2432.1	-1810.4	2082.0	1376.3	1529.5	1568.4	1726.9	1814.1	1953.3
6.2. Приватизация (+), придобиване на дялове и акции (-), възмездни средства (нето)	17.6	15.8	47.2	100.8	-18.0	-4.1	0.2	18.0	28.9	35.7	37.4
- приходи от приватизация	11.3	16.7	73.7	76.4	2.0	5.9	7.7	9.1	10.0	13.4	12.8

* На касова основа. Данните са към края на периода.

Източник: МФ – Консолидирана фискална програма.

3.2. ИЗПЪЛНЕНИЕ НА РЕПУБЛИКАНСКИЯ БЮДЖЕТ¹

(млн. лв.)

	2012 г.				2013 г.						
	III	VI	IX	XII	III	VI	VII	VIII	IX	X	XI
I. Приходи и помощи	3 957.7	8 734.9	13 077.2	17 283.7	4 106.1	9 006.8	10 391.7	11 819.3	13 202.2	14 675.7	16 251.1
1. Данъчни приходи	3 522.9	7 522.5	11 426.2	15 289.5	3 658.9	7 743.8	8 966.9	10 268.4	11 527.6	12 880.2	14 132.5
2. Неданъчни приходи и помощи	434.8	1 212.4	1 650.9	1 994.2	447.3	1 263.0	1 424.9	1 551.0	1 674.6	1 795.6	2 118.6
II. Разходи и трансфери	4 154.0	7 859.1	11 835.7	17 421.3	4 337.5	8 452.4	10 039.6	11 391.4	12 768.4	14 192.1	15 692.5
1. Разходи	1 840.6	3 482.4	5 140.8	7 398.2	1 901.6	3 644.3	4 442.5	5 032.8	5 560.5	6 147.2	6 811.7
2. Трансфери	2 313.3	4 376.7	6 694.9	10 023.1	2 435.9	4 808.0	5 597.1	6 358.5	7 207.9	8 044.9	8 880.9
III. Вноска за бюджета на ЕС	306.8	466.6	628.8	809.3	327.8	533.4	605.2	674.7	747.1	789.9	833.0
IV. Дефицит (-)/излишък (+)											
1. Първичен дефицит/излишък ²	-223.6	740.9	1 094.8	-420.4	-249.1	382.3	322.5	349.0	314.2	324.0	366.2
2. Вътрешен дефицит/излишък ³	-301.5	648.2	938.2	-587.8	-309.5	302.4	174.6	181.6	126.4	135.5	183.0
3. Касов дефицит/излишък	-503.1	409.2	612.6	-946.9	-559.2	21.1	-253.0	-246.7	-313.4	-306.2	-274.5
V. Финансиране на касовия дефицит/излишък	503.1	-409.2	-612.6	946.9	559.2	-21.1	253.0	246.7	313.4	306.2	274.5
1. Вътрешно и външно финансиране (нето)	495.0	-421.1	-650.1	861.8	572.7	-9.3	265.1	255.9	317.3	308.3	278.4
- външно финансиране (нето)	150.0	161.2	2 111.7	2 030.3	-1 262.7	-1 355.4	-1 351.6	-1 358.8	-1 380.4	-1 391.6	-1 410.7
- вътрешно финансиране (нето)	345.0	-582.3	-2 761.8	-1 168.6	1 835.3	1 346.1	1 616.7	1 614.7	1 697.7	1 699.9	1 689.1
2. Приватизация (+), придобиване на дялове и акции (-), възмездни средства (нето)	8.1	11.9	37.5	85.1	-13.4	-11.8	-12.1	-9.2	-4.0	-2.0	-4.0
- приходи от приватизация	0.4	1.7	55.6	56.3	0.8	0.9	0.9	1.3	1.3	3.2	1.3

¹ На касова основа. Данните са към края на периода.² Включва вътрешния дефицит/излишък и разходи за лихви по вътрешни заеми.³ Включва касовия дефицит/излишък и разходи за лихви по външни заеми.

Източник: МФ – Данни по републиканския бюджет.

3.3. ДЪРЖАВЕН ДЪЛГ¹

(млн. евро)

	2012 г.		2013 г.										
	XI	XII	I	II	III	IV	V	VI	VII	VIII	IX	X	XI
Вътрешен държавен дълг	2547.5	2546.7	2591.1	3026.7	3098.9	3144.0	3189.3	3209.1	3200.6	2817.3	2992.8	3063.3	3134.4
Външен държавен дълг	4487.5	4444.5	3605.1	3632.6	3785.9	3746.2	3747.9	3716.6	3707.1	3707.7	3679.5	3661.7	3649.5
I. Облигации	2605.0	2592.5	1751.7	1777.4	1798.4	1781.1	1785.3	1780.5	1768.3	1770.8	1754.4	1746.4	1748.1
1.1. Глобални облигации в евро с падеж 2013 г.	818.5	818.5	-	-	-	-	-	-	-	-	-	-	-
1.2. Глобални облигации в щатски долари с падеж 2015 г.	836.6	824.1	801.7	827.4	848.4	831.1	835.3	830.5	818.3	820.8	804.4	796.4	798.1
1.3. Български облигации, деноминирани в евро, емитирани на МКП с падеж 2017 г.	950.0	950.0	950.0	950.0	950.0	950.0	950.0	950.0	950.0	950.0	950.0	950.0	950.0
II. Държавни заеми	1882.5	1851.9	1853.3	1855.2	1987.5	1965.1	1962.6	1936.1	1938.7	1936.9	1925.0	1915.3	1901.4
Общо държавен дълг	7035.1	6991.2	6196.1	6659.3	6884.8	6890.2	6937.2	6925.6	6907.7	6525.0	6672.2	6725.0	6783.9
Общо държавен дълг/БВП (%)²	17.7	17.6	15.3	16.4	16.9	17.0	17.1	17.0	17.0	16.1	16.4	16.6	16.7

¹ Размерът на дълга е по номинал. Преизчислението на дълга в евро е по централния курс на БНБ за съответните чуждестранни валути към края на съответните периоди. Данните за последния месец са предварителни.

² При БВП за 2012 г. – 39 667 млн. евро (предварителни данни на НСИ от 6 март 2013 г.) и 40 624 млн. евро за 2013 г. (прогноза на БНБ).

Източници: МФ – месечен бюлетин *Държавен дълг* и НСИ.

3.4. ДЪЛГ НА СЕКТОР „ДЪРЖАВНО УПРАВЛЕНИЕ“ (МААСТРИХТСКИ ДЪЛГ)¹

(млн. лв.)

	ESA'95 код	2012 г.				2013 г.	
		I тримесечие	II тримесечие	III тримесечие	IV тримесечие	I тримесечие	II тримесечие
Сектор „държавно управление“ (S.13)		12 536.8	12 361.9	14 200.1	14 388.0	14 111.1	14 141.2
Валута и депозити	AF.2	-	-	-	-	-	-
Ценни книги, различни от акции	AF.33	7 623.9	7 766.0	9 501.3	9 641.0	9 145.3	9 310.0
краткосрочни ценни книги	AF.331	0.0	0.0	0.0	0.0	793.9	793.9
дългосрочни ценни книги	AF.332	7 623.9	7 766.0	9 501.3	9 641.0	8 351.4	8 516.1
Заеми	AF.4	4 912.9	4 595.9	4 698.7	4 747.1	4 965.8	4 831.2
краткосрочни заеми	AF.41	346.4	10.0	12.1	16.9	12.9	12.4
дългосрочни заеми	AF.42	4 566.5	4 585.9	4 686.6	4 730.2	4 952.9	4 818.8
Подсектор „централно държавно управление“ (S.1311)		12 152.7	11 995.4	13 815.5	14 027.2	13 802.4	13 871.5
Валута и депозити	AF.2	-	-	-	-	-	-
Ценни книги, различни от акции	AF.33	7 978.2	8 144.5	9 897.5	10 051.5	9 578.3	9 758.8
краткосрочни ценни книги	AF.331	0.0	0.0	0.0	0.0	800.0	800.0
дългосрочни ценни книги	AF.332	7 978.2	8 144.5	9 897.5	10 051.5	8 778.3	8 958.8
Заеми	AF.4	4 174.5	3 850.9	3 917.9	3 975.7	4 224.1	4 112.7
краткосрочни заеми	AF.41	336.6	1.6	1.6	1.6	1.6	1.6
дългосрочни заеми	AF.42	3 837.9	3 849.3	3 916.3	3 974.1	4 222.4	4 111.1
Подсектор „местно държавно управление“ (S.1313)		905.9	930.0	971.6	982.8	938.2	900.0
Валута и депозити	AF.2	-	-	-	-	-	-
Ценни книги, различни от акции	AF.33	113.7	107.9	115.5	111.5	109.7	103.3
краткосрочни ценни книги	AF.331	0.0	0.0	0.0	0.0	0.0	0.0
дългосрочни ценни книги	AF.332	113.7	107.9	115.5	111.5	109.7	103.3
Заеми	AF.4	792.2	822.1	856.0	871.3	828.5	796.8
краткосрочни заеми	AF.41	9.7	8.4	10.5	15.2	11.3	10.8
дългосрочни заеми	AF.42	782.5	813.7	845.5	856.0	817.2	786.0
Подсектор „социалноосигурителни фондове“ (S.1314)		16.3	14.8	14.7	13.1	13.1	11.4
Валута и депозити	AF.2	-	-	-	-	-	-
Ценни книги, различни от акции	AF.33	0.0	0.0	0.0	0.0	0.0	0.0
краткосрочни ценни книги	AF.331	0.0	0.0	0.0	0.0	0.0	0.0
дългосрочни ценни книги	AF.332	0.0	0.0	0.0	0.0	0.0	0.0
Заеми	AF.4	16.3	14.8	14.7	13.1	13.1	11.4
краткосрочни заеми	AF.41	0.0	0.0	0.0	0.0	0.0	0.0
дългосрочни заеми	AF.42	16.3	14.8	14.7	13.1	13.1	11.4
Дълг на сектор „държавно управление“ (S.13)/БВП² (%)		16.2	15.9	18.3	18.5	17.8	17.8

¹ Консолидирани данни на сектор „държавно управление“ (S.13). Таблицата е съставена по ECC'95 методология в съответствие с Регламент (ЕО) № 1222/2004 на Съвета от 28 юни 2004 г.

² При БВП за 2012 г. – 77 582 млн. лв. (предварителни данни на НСИ от 6 март 2013 г.) и 79 454 млн. лв. за 2013 г. (прогноза на БНБ).

Източник: МФ.

4 Реален сектор

4.1. БВП – РАЗХОДИ ЗА КРАЙНО ИЗПОЛЗВАНЕ*

(млн. лв. по текущи цени)

	2012					2013		
	I трим.	II трим.	III трим.	IV трим.	Общо	I трим.	II трим.	III трим.
Крайно потребление	13 918	15 606	15 209	17 229	61 963	14 488	15 940	15 220
Индивидуално	12 611	14 163	13 810	15 361	55 944	12 996	14 322	13 616
Домакинства	11 203	12 586	12 281	13 525	49 595	11 452	12 581	11 983
Нетърговски организации, обслужващи домакинствата	79	76	103	52	310	83	83	99
Правителство	1 328	1 501	1 426	1 784	6 039	1 462	1 657	1 534
Колективно	1 308	1 444	1 399	1 868	6 019	1 492	1 618	1 604
Брутно образуване на основен капитал	2 893	4 450	4 336	4 921	16 600	3 024	4 135	4 403
Изменение на запасите	702	652	245	289	1 887	- 114	153	36
Салдо (износ/внос)	- 1 764	- 1 498	1 748	- 1 354	- 2 868	- 821	- 830	1 931
Износ на стоки и услуги	10 666	13 023	15 573	12 430	51 691	11 914	13 292	16 508
Внос на стоки и услуги	12 429	14 521	13 824	13 784	54 559	12 735	14 122	14 578
Статистическа разлика	0	0	0	0	0	0	0	0
Брутен вътрешен продукт	15 750	19 210	21 538	21 085	77 582	16 577	19 398	21 590

* Неизгладени данни. Предварителни данни към 4 декември 2013 г.

Източник: НСИ.

4.2. БВП – ПРОИЗВОДСТВЕН МЕТОД*

(млн. лв. по текущи цени)

	2012					2013		
	I трим.	II трим.	III трим.	IV трим.	Общо	I трим.	II трим.	III трим.
Селско, горско и рибно стопанство	480	889	2 109	786	4 264	642	1 071	1 616
Добивна промишленост; преработваща промишленост; производство и разпределение на електрическа и топлинна енергия и на газообразни горива; доставяне на води; канализационни услуги, управление на отпадъци и възстановяване	3 561	4 398	4 442	3 912	16 313	3 798	4 295	4 389
Строителство	748	1 073	1 205	911	3 936	713	1 009	1 112
Търговия, ремонт на автомобили и мотоциклети; транспорт, складиране и пощи; хотелиерство и ресторантьорство	2 269	3 338	3 515	4 267	13 390	2 199	3 111	3 543
Създаване и разпространение на информация и творчески продукти; далекосъобщения	748	777	965	1 071	3 561	769	867	991
Финансови и застрахователни дейности	1 264	1 353	1 326	1 509	5 452	1 393	1 255	1 473
Операции с недвижими имоти	1 478	1 628	1 470	1 546	6 122	1 598	1 659	1 581
Професионални дейности и научни изследвания; административни и спомагателни дейности	552	718	1 005	1 119	3 393	634	804	1 069
Държавно управление; образование; хуманно здравеопазване и социална работа	1 973	2 062	1 992	2 608	8 635	2 098	2 313	2 199
Култура, спорт и развлечения; други дейности; дейности на домакинства като работодатели; недиференцирани дейности на домакинства по производство на стоки и услуги за собствено потребление; дейности на екстериториални организации и служби	216	286	447	627	1 577	259	307	476
Брутна добавена стойност по базисни цени, общо	13 290	16 521	18 475	18 356	66 642	14 104	16 691	18 448
Корективи	2 460	2 689	3 063	2 729	10 940	2 473	2 707	3 142
БРУТЕН ВЪТРЕШЕН ПРОДУКТ	15 750	19 210	21 538	21 085	77 582	16 577	19 398	21 590
Индекс на физическия обем (%)	1.0	1.1	0.8	0.3	0.8	0.8	-0.2	1.5
<i>съответния период на предходната година = 100</i>								

* Неизгладени данни. Предварителни данни към 4 декември 2013 г.

Източник: НСИ.

4.3. ИКОНОМИЧЕСКА АКТИВНОСТ

4.3.1. НАЕТИ ЛИЦА ПО ТРУДОВО ИЛИ СЛУЖЕБНО ПРАВООТНОШЕНИЕ*

		Списъчен брой**			Изменение спрямо предходния месец (%)			
		Общо за икономиката			Общо за икономиката			
			Обществен сектор	Частен сектор		Селско, горско стопанство и риболов	Индустрия	Услуги
2012	Януари	2 268 146	573 623	1 694 523	-0.35	-1.01	0.17	-0.58
	Февруари	2 254 946	571 848	1 683 098	-0.58	0.84	-1.03	-0.42
	Март	2 255 534	572 239	1 683 295	0.03	6.25	0.10	-0.28
	Април	2 265 885	565 662	1 700 223	0.46	4.63	0.23	0.38
	Май	2 289 972	566 808	1 723 164	1.06	2.29	0.19	1.44
	Юни	2 318 780	564 774	1 754 006	1.26	1.96	0.85	1.42
	Юли	2 325 325	563 465	1 761 860	0.28	-1.57	0.19	0.42
	Август	2 314 832	566 042	1 748 790	-0.45	-1.61	-0.24	-0.50
	Септември	2 285 469	575 186	1 710 283	-1.27	-0.86	-0.64	-1.60
	Октомври	2 248 545	576 532	1 672 013	-1.62	-3.01	-0.56	-2.07
	Ноември	2 238 034	577 606	1 660 428	-0.47	-1.98	-0.64	-0.31
	Декември	2 220 070	577 462	1 642 608	-0.80	-5.42	-1.59	-0.19
2013	Януари	2 224 022	582 584	1 641 438	0.18	-1.56	-0.69	0.68
	Февруари	2 226 206	584 396	1 641 810	0.10	-0.12	-0.14	0.23
	Март	2 230 612	584 907	1 645 705	0.20	5.52	0.09	0.02
	Април	2 248 925	584 195	1 664 730	0.82	5.13	0.65	0.71
	Май	2 280 139	582 574	1 697 565	1.39	2.86	0.21	1.89
	Юни	2 305 513	579 100	1 726 413	1.11	2.23	0.33	1.43
	Юли	2 313 375	574 093	1 739 282	0.34	-0.60	0.27	0.42
	Август	2 302 360	572 198	1 730 162	-0.48	-0.93	-0.42	-0.48
	Септември	2 264 725	578 736	1 685 989	-1.63	0.13	-0.59	-2.21

* Предварителни данни.

** Списъчен брой към последния работен ден на месеца.

Източник: НСИ.

4.3.2. БЕЗРАБОТИЦА

		Регистрирани безработни в края на месеца (брой)			Процент от работната сила (общо)
		Общо	Безработни до 29 години включително		
			Възрастни		
2012	Януари	365 995	73 241	292 754	11.1
	Февруари	376 171	75 533	300 638	11.5
	Март	376 577	75 634	300 943	11.5
	Април	373 524	73 805	299 719	11.4
	Май	360 114	70 868	289 246	11.0
	Юни	354 825	70 866	283 959	10.8
	Юли	356 536	73 511	283 025	10.8
	Август	351 506	73 118	278 388	10.7
	Септември	349 409	73 921	275 488	10.6
	Октомври	361 898	77 738	284 160	11.0
	Ноември	372 122	80 294	291 828	11.3
	Декември	375 770	78 821	296 949	11.4
2013	Януари	391 683	82 229	309 454	11.9
	Февруари	392 748	81 861	310 887	12.0
	Март	388 523	80 207	308 316	11.8
	Април	380 485	77 432	303 053	11.6
	Май	360 786	71 163	289 623	11.0
	Юни	351 587	68 942	282 645	10.7
	Юли	355 039	72 166	282 873	10.8
	Август	351 438	70 830	280 608	10.7
	Септември	354 563	71 330	283 233	10.8
	Октомври	366 967	73 584	293 383	11.2
	Ноември	376 561	73 413	303 148	11.5

Източник: Агенция по заетостта.

4.4. СРЕДНА МЕСЕЧНА РАБОТНА ЗАПЛАТА НА НАЕТИТЕ ЛИЦА ПО ТРУДОВО ИЛИ СЛУЖЕБНО ПРАВООТНОШЕНИЕ*

(лв.)

		Общо за икономиката					
		Сектори по форма на собственост		Икономически сектори			
		Обществен сектор	Частен сектор	Селско, горско стопанство и риболов	Индустрия	Услуги	
2012	Януари	736	729	738	508	665	782
	Февруари	734	749	729	529	646	788
	Март	768	764	770	553	699	813
	Април	774	774	774	566	690	827
	Май	773	801	763	536	692	825
	Юни	764	779	759	595	695	807
	Юли	761	775	756	613	687	805
	Август	754	774	748	581	684	798
	Септември	777	812	766	702	709	815
	Октомври	790	849	769	598	692	849
	Ноември	791	799	788	596	709	842
	Декември	828	866	814	694	726	885
2013	Януари	773	796	764	616	688	822
	Февруари	766	768	765	638	689	809
	Март	796	805	792	679	735	831
	Април	809	847	795	683	709	864
	Май	799	823	791	654	723	844
	Юни	789	805	783	712	732	820
	Юли	800	841	786	689	721	843
	Август	777	791	772	659	712	814
	Септември	801	850	784	738	736	836

* Предварителни данни.

Източник: НСИ.

4.5. ИЗМЕНЕНИЕ НА ПОТРЕБИТЕЛСКИТЕ ЦЕНИ

(%)

		Спрямо предходния месец		Спрямо съответния месец на предходната година		Спрямо декември на предходната година	
		Индекс на потребителските цени	Хармонизиран индекс на потребителските цени	Индекс на потребителските цени	Хармонизиран индекс на потребителските цени	Индекс на потребителските цени	Хармонизиран индекс на потребителските цени
2012	Януари	0.2	0.4	2.3	1.9	0.2	0.4
	Февруари	0.9	0.6	2.0	2.0	1.1	0.9
	Март	0.3	0.1	1.7	1.7	1.4	1.1
	Април	0.2	0.2	1.7	2.0	1.6	1.3
	Май	-0.1	-0.1	1.7	1.8	1.6	1.2
	Юни	-1.0	-0.5	1.6	1.6	0.5	0.7
	Юли	1.5	1.1	3.1	2.4	2.1	1.8
	Август	0.5	0.6	3.9	3.1	2.6	2.4
	Септември	1.1	0.3	4.9	3.4	3.7	2.8
	Октомври	0.3	-0.1	4.4	3.0	4.0	2.7
	Ноември	-0.1	-0.2	3.9	2.7	3.8	2.5
	Декември	0.4	0.3	4.2	2.8	4.2	2.8
2013	Януари	0.4	0.2	4.4	2.6	0.4	0.2
	Февруари	0.1	0.2	3.6	2.2	0.5	0.4
	Март	-0.5	-0.4	2.7	1.6	-0.1	0.0
	Април	-0.4	-0.4	2.0	0.9	-0.5	-0.5
	Май	-0.1	0.0	2.0	1.0	-0.7	-0.5
	Юни	-0.4	-0.3	2.6	1.2	-1.1	-0.8
	Юли	-0.5	-0.1	0.5	0.0	-1.6	-0.9
	Август	-0.6	-0.2	-0.7	-0.7	-2.2	-1.1
	Септември	0.1	-0.3	-1.6	-1.3	-2.1	-1.3
	Октомври	0.5	0.2	-1.4	-1.1	-1.7	-1.2
	Ноември	-0.2	-0.1	-1.5	-1.0	-1.9	-1.3

Източник: НСИ.

Методологически бележки

	Общи бележки и институционални сектори	110
1	Финансов сектор	
	Парична статистика.....	117
	Секторна таблица.....	121
	Лихвена статистика.....	128
2	Външен сектор	
	Платежен баланс	132
	Внос и износ.....	139
	Брутен външен дълг	140
	Международна инвестиционна позиция на България.....	143
	Международни резерви и ликвидност в чуждестранна валута на България.....	146
3	Фискален сектор	149
4	Реален сектор	149

Общи бележки и институционални сектори

Общи бележки

Месечният *Информационен бюлетин* на БНБ включва данни за състоянието и динамиката на националната икономика. Акцентът пада върху финансовия и външния сектор, информацията за които се подготвя в БНБ.

В зависимост от наличността, спецификата, съпоставимостта и сравнимостта на данните таблици и графиките могат да съдържат информация както за отделни периоди (месеци, тримесечия, години), така и с натрупване от началото на годината.

Общи принципи

ИНСТИТУЦИОНАЛНИ СЕКТОРИ СЪГЛАСНО ЕСС '95¹

1. Институционална единица и сектори

Институционалната единица е елементарен икономически център на вземане на решения, който се характеризира с постоянство в поведението си и свобода при вземане на решенията при изпълнение на основните си функции.

В заключение следните субекти се смятат за институционални единици:

а) единици, които притежават пълен набор от сметки и независимост при вземане на решения:

- 1) частни и обществени предприятия;
- 2) кооперации или сдружения, които са признати за независими юридически лица;
- 3) обществени производители, които по силата на специално законодателство са признати за независими юридически лица;
- 4) нестопански организации, които са признати за независими юридически лица;
- 5) агенции на държавното управление.

б) единици, които притежават пълен набор от сметки и за които се смята, че са независими при вземане на решения – квазипредприятия.

в) единици, за които не е задължително да притежават пълен набор от сметки, но по условие се смятат, че са независими при вземане на решения:

- 1) домакинства;
- 2) национални резидентни единици.

Институционалните единици трябва да бъдат обединени в групировки, наречени институционални сектори или само сектори, някои от които са разделени на подсектори. Всеки един от секторите или подсекторите обединява институционалните единици, които имат сходен тип икономическо поведение. При определяне на сектора, към който институционалната единица да бъде отнесена, когато основната ѝ функция е да произвежда стоки и да извършва услуги, най-напред е необходимо да се установи видът на производителя, към който тя принадлежи.

В ЕСС се различават три вида производители:

- а) частни и обществени пазарни производители;
- б) частни производители на стоки и услуги, предназначени за собствено крайно потребление;
- в) частни и обществени други непазарни производители.

Институционалните единици, които са пазарни производители, се класифицират в сектори *нефинансови предприятия* (S.11), *финансови предприятия* (S.12) или *домакинства* (S.14). Институционалните единици, които са частни производители на стоки и услуги, предназначени за собствено крайно потребление, се класифицират в сектор *домакинства* (S.14) заедно с некорпорирани предприятия, притежавани от домакинствата. Институционалните единици, които са други непазарни производители, се класифицират в сектор *държавно управление* (S.13) или в сектор *нетърговски институции, обслужващи домакинствата* (S.15).

2. Описание на различните сектори

Сектор *нефинансови предприятия* (S.11)

Секторът *нефинансови предприятия* се състои от институционални единици, чиито дистрибу-

¹ Европейска система от сметки (ЕСС '95); Регламент (ЕО) № 2223/96 на Съвета от 25 юни 1996 г., глава II *Единици и групиране на единиците*. Европейската система от сметки е разработена от Евростат международна рамка от сметки за систематично и детайлно описание на икономиката на страната като цяло, нейните компоненти, както и отношенията ѝ с други икономики. Тя е съвместима напълно със СНС '93 (на МВФ, ООН, ОИСР, Европейската комисия и Световната банка). ЕСС '95 акцентира предимно върху условията и данните, необходими на ЕС.

тивни и финансови трансакции се различават от тези на техните собственици и които са пазарни производители, чиято основна дейност е производството на стоки и нефинансови услуги. Секторът *нефинансови предприятия* включва също и нефинансови квазипредприятия.

Разглежданите институционални единици са следните:

- а) частни и обществени предприятия, които са пазарни производители и са основно ангажирани с производството на стоки и нефинансови услуги;
- б) кооперации и сдружения, които са признати за независими юридически лица и са пазарни производители, основно ангажирани с производството на стоки и нефинансови услуги;
- в) обществени производители, признати за независими юридически лица по силата на специално законодателство, и които са пазарни производители, основно ангажирани с производството на стоки и нефинансови услуги;
- г) нестопански институции или асоциации, обслужващи нефинансови предприятия, които са признати за независими юридически лица и са пазарни производители, основно ангажирани с производството на стоки и нефинансови услуги;
- д) холдингови дружества, контролиращи група от предприятия, които са пазарни производители, в случай че преобладаващият вид дейност на групата от предприятия като цяло – измерена на база добавена стойност – е производство на стоки и нефинансови услуги;
- е) частни и обществени квазипредприятия, които са пазарни производители, основно ангажирани с производството на стоки и нефинансови услуги.

Сектор *финансови предприятия* (S.12)

Секторът *финансови предприятия* се състои от всички предприятия и квазипредприятия, които са ангажирани основно с финансово посредничество (финансови посредници) и/или със спомагателни финансови дейности (финансови предприятия, ангажирани със спомагателни финансови дейности). Финансовото посредничество е дейност, при която дадена институционална единица придобива финансови активи и в същото време поема пасиви за своя собствена сметка чрез участието си във финансови операции на пазара. Активите и пасивите на финансовите посредници имат различни характеристики, включително и това, че фондовете се трансформират или преназначат във връзка с падеж, мащаб, риск и други подобни в процеса на самото финансово посредничество.

Спомагателните финансови дейности са дейности, които са тясно свързани с финансовото посредничество, но са различни от него.

Институционални единици, включени в сектор *финансови предприятия* (S.12), са следните:

- а) частни или обществени предприятия, които са основно ангажирани с финансово посредничество и/или със спомагателни финансови дейности;
- б) кооперации и сдружения, които са признати за независими юридически лица и са основно ангажирани с финансово посредничество и/или със спомагателни финансови дейности;
- в) публични производители, които по силата на специално законодателство са признати за независими юридически лица и са основно ангажирани с финансово посредничество и/или със спомагателни финансови дейности;
- г) нестопански институции, които са признати за независими юридически лица и са основно ангажирани с финансово посредничество и/или със спомагателни финансови дейности, или обслужват финансови предприятия;
- д) холдингови дружества, ако групата от филиали в рамките на икономическата територия като цяло е основно ангажирана с финансово посредничество и/или със спомагателни финансови дейности;
- е) неинкорпорирани взаимни фондове, включващи инвестиционни портфейли, притежавани от група участници, чието управление се поема в повечето случаи от други финансови предприятия. Тези фондове са по правило институционални единици, които са отделни от управляващите финансови предприятия;
- ж) финансови квазипредприятия².

² Неинкорпорирани единици, които са основно ангажирани с финансово посредничество и са обект на управление и надзор (в повечето случаи класифицирани в подсектор *други парични финансови институции* или *застрахователни дружества и пенсионни фондове*), и за които се смята, че се ползват с независимост при вземане на решения и имат автономно управление, независимо от техните собственици. Тяхното икономическо и финансово поведение е подобно на това на финансовите предприятия. Следователно те се разглеждат като отделни институционални единици. Примери за такива са клоновете на нерезидентни финансови корпорации.

Сектор *финансови предприятия* включва пет подсектора: *централна банка* (S.121); *други парично-финансови институции* (S.122); *други финансови посредници, с изключение на застрахователни дружества и пенсионни фондове* (S.123); *финансови предприятия, ангажирани със спомагателни финансови дейности* (S.124); *застрахователни дружества и пенсионни фондове* (S.125).

Подсектор *централна банка* (S.121)

Подсектор *централна банка* (S.121) се състои от всички финансови предприятия и квазипредприятия, чиято основна функция е емитиране на парични средства, поддържане на вътрешната и външната стабилност на националната валута и управление на всички или на част от международните резерви на страната.

В подсектор S.121 са класифицирани следните финансови посредници:

- а) националната централна банка, също и в случай че тя е част от Европейската система на централните банки;
- б) централни парични агенции, предимно с публичен произход (например агенции за управление на чуждестранна валута или емитиращи парични средства), които поддържат пълен набор от сметки и се ползват с независимост при вземане на решения по отношение централното държавно управление. Тези дейности се извършват предимно или в рамките на централното държавно управление, или в рамките на централната банка. В тези случаи не съществуват отделни институционални единици.

Подсекторът S.121 не включва агенции и организации, които са различни от централната банка и регулират или надзирават финансови корпорации или финансови пазари.

Подсектор *други парично-финансови институции* (S.122)

Подсектор *други парично-финансови институции* (S.122) се състои от всички финансови предприятия и квазипредприятия, с изключение на тези, класифицирани в подсектор *централна банка*, които са основно ангажирани с финансово посредничество и чиято дейност е да получават депозити и/или близки заместители на депозити от други институционални единици, различни от парично-финансовите предприятия, както и да дават заеми и/или да инвестират в ценни книжа за своя собствена сметка.

Парично-финансовите институции не могат да бъдат описани най-общо като банки, тъй като е възможно те да включват някои финансови предприятия, които сами по себе си да не се определят като банки, както и такива, на които в някои държави не е разрешено да се определят като банки, докато други финансови предприятия, описващи себе си като банки, може на практика да не са парично-финансови институции. В общия случай в подсектор S.122 се класифицират следните финансови посредници:

- а) търговски банки, универсални банки, многоцелеви банки;
- б) спестовни банки (включително доверителни спестовни банки, спестовни банки и кредитни организации);
- в) пощенски джиро институции, пощенски банки, джиро банки;
- г) селскостопански кредитни банки, земеделски кредитни банки;
- д) кооперативни кредитни банки, кредитни съюзи;
- е) специализирани банки (например търговски банки, емисионни къщи, частни банки).

В подсектор S.122 могат също да бъдат класифицирани следните финансови посредници, когато тяхната дейност е свързана с получаването на обратно платими фондове от обществото под формата на депозити или под други форми като например продължително емитиране на облигации и други сравними ценни книжа (в обратен случай те ще трябва да бъдат класифицирани в подсектор S.123):

- а) предприятия, които са ангажирани с предоставяне на ипотечи (включително и строителни дружества, ипотечни банки и институции за ипотечно кредитиране);
- б) взаимни фондове (включително тръстове, специализирани инвестиционни тръстове и други колективни инвестиционни схеми, например предприятия за колективно инвестиране в прехвърляеми ценни книжа – ПКИПЦК);
- в) общински кредитни институции.

Подсектор S.122 не включва:

- а) холдингови дружества, само контролиращи и управляващи група, състояща се предимно от други парично-финансови институции, но които сами по себе си не са други парично-финансови институции. Те се класифицират в подсектор S.123;

- б) нестопански институции, признати като независими юридически лица, обслужващи други парично-финансови институции, но които не са ангажирани с финансово посредничество. Те се класифицират в подсектор S.124.

Подсектор други финансови посредници, с изключение на застрахователни дружества и пенсионни фондове (S.123)

Подсектор *други финансови посредници, с изключение на застрахователни предприятия и пенсионни фондове* (S.123) се състои от всички финансови предприятия и квазипредприятия, които са основно ангажирани с финансово посредничество, като поемат задължения под форма, различна от парични средства, депозити и/или близки заместители на депозити от институционални единици, различни от парично-финансови институции, или застрахователни технически резерви.

Подсектор S.123 включва различни видове финансови посредници и по-специално тези, които са предимно ангажирани с дългосрочно финансиране. В повечето случаи този преобладаващ матуриретен формира базата за разграничаване от подсектор *други парично-финансови институции*. Граничната линия с подсектор *застрахователни дружества и пенсионни фондове* може да се определи на базата на отсъствието на пасиви под формата на застрахователни технически резерви.

В подсектор S.123 по-специално се класифицират следните финансови предприятия и квазипредприятия, освен ако те са парично-финансови институции – ПФИ:

- а) предприятия, които са ангажирани с финансов лизинг;
- б) предприятия, които са ангажирани с покупко-продажба на изплащане и с отпускане на потребителски или търговски кредити;
- в) предприятия, които са ангажирани с факторинг;
- г) дилъри на ценни книжа и деривативи (за собствена сметка);
- д) специализирани финансови корпорации като например компании с рискови и развоен капитал, компании, финансиращи внос и износ;
- е) дружества със специална инвестиционна дейност, които са създадени да бъдат държатели на секюритизирани активи;
- ж) финансови посредници, които получават депозити и/или близки заместители на депозити само от парично-финансови институции;
- з) холдингови дружества, които само контролират и управляват група от филиали, основно ангажирани с финансово посредничество и/или със спомагателни финансови дейности, но сами по себе си не са финансови предприятия.

Подсектор S.123 не включва нестопански институции, признати за независими юридически лица, обслужващи други финансови посредници, с изключение на застрахователни корпорации и пенсионни фондове, но които не са ангажирани с финансово посредничество. Те са класифицирани в подсектор S.124.

Подсектор финансови предприятия, ангажирани със спомагателни финансови дейности (S.124)

Подсектор *финансови предприятия, ангажирани със спомагателни финансови дейности* (S.124) се състои от всички финансови предприятия и квазипредприятия, които са основно ангажирани със спомагателни финансови дейности, т.е. те са тясно свързани с финансовото посредничество, но сами по себе си не са финансови посредници.

В подсектор S.124 по-специално са класифицирани следните финансови предприятия и квазипредприятия:

- а) застрахователни брокери, администратори на компенсации и загуби, консултанти по застрахователни и пенсионни дела и други;
- б) брокери на заеми, брокери на ценни книжа, инвестиционни съветници и други;
- в) предприятия за листване, които ръководят емитирането на ценни книжа;
- г) предприятия, чиято основна функция е да гарантират задължения чрез джирисване, менителници и други подобни инструменти;
- д) предприятия, които организират деривативни и хеджингови инструменти като например суапове, опции и фючърси (без да ги емитират);
- е) предприятия, които осигуряват инфраструктура за финансовите пазари;
- ж) централни надзорни органи за финансови посредници и финансови пазари, когато те са отделни институционални единици;

- з) администратори на пенсионни фондове, взаимни фондове и други;
- и) предприятия, действащи като фондови борси и застрахователни борси;
- й) нестопански институции, които са признати за независими юридически лица, обслужващи финансови предприятия, но не са ангажирани с финансово посредничество или със спомагателни финансови дейности.

Подсектор S.124 не включва холдингови дружества, които само контролират и управляват група от филиали, основно ангажирани със спомагателни финансови дейности, но сами по себе си не са финансови предприятия, ангажирани със спомагателни финансови дейности. Те се класифицират в подсектор S.123.

Подсектор застрахователни дружества и пенсионни фондове (S.125)

Подсектор *застрахователни дружества и пенсионни фондове* (S.125) се състои от всички финансови предприятия и квазипредприятия, които са основно ангажирани с финансово посредничество като следствие от групирането на рисковете.

Изпълняваните застрахователни договори могат да се отнасят до отделни лица и/или групи, независимо от това дали участието възниква от общо задължение, наложено от държавно управление. В допълнение на това, договорите за обществено осигуряване понякога представляват значителна част от изпълняваните договори. Подсектор S.125 включва както застрахователни дружества, така и презастрахователни дружества.

Подсектор S.125 не включва:

- а) институционални единици, които отговарят на всеки един от двата критерия. Те се класифицират в подсектор S.1314;
- б) холдингови дружества, които само контролират и управляват група, състояща се предимно от застрахователни дружества и пенсионни фондове, но сами по себе си не са застрахователни дружества и пенсионни фондове. Те се класифицират в подсектор S.123.
- в) нестопански институции, признати за независими юридически лица, обслужващи застрахователни дружества и пенсионни фондове, но които не са ангажирани с финансово посредничество. Те се класифицират в подсектор S.124.

Подсектор *застрахователни дружества и пенсионни фондове* може да бъде разделен на:

- а) застрахователни дружества;
- б) (автономни) пенсионни фондове.

Автономни пенсионни фондове са пенсионни фондове, които са независими при вземане на решения и поддържат пълен набор от сметки. Следователно те са институционални единици. Неавтономните пенсионни фондове не са институционални единици и остават част от институционалната единица, която ги е създала.

Сектор държавно управление (S.13)

Сектор *държавно управление* (S.13) включва всички институционални единици, производители на друга непазарна продукция, която е предназначена за индивидуално и колективно потребление и се финансира главно от задължителни плащания, извършвани от единици, принадлежащи към други сектори, и/или всички институционални единици, основно ангажирани с преразпределение на национален доход и богатство.

Институционалните единици, включени в сектор S.13, са следните:

- а) единици на държавното управление (с изключение на обществени производители, които са организирани като обществени предприятия или по силата на специално законодателство са признати за независими юридически лица, или квазипредприятия, когато са класифицирани в нефинансовите или финансови сектори), които администрират и финансират група от дейности, основно осигуряващи непазарни стоки и услуги, за благо на обществото;
- б) нестопански институции, признати за независими юридически лица, които са производители на друга непазарна продукция и се контролират и финансират основно от държавното управление;
- в) независими пенсионни фондове, ако отговарят на изискванията за социалноосигурителни фондове.

Сектор *държавно управление* е разделен на четири подсектора: *централно държавно управление* (S.1311); *федерално държавно управление* (S.1312); *местно държавно управление* (S.1313); *социалноосигурителни фондове* (S.1314).

Подсектор централно държавно управление (S.1311)

Подсектор *централно държавно управление* (S.1311) включва всички административни институционални единици на държавата и други централни агенции, чиято компетенция се разпростира обикновено върху цялата икономическа територия, с изключение на управлението на социалноосигурителните фондове. В подсектор S.1311 са включени тези нестопански институции, които са контролирани и финансирани основно от централното държавно управление и чиято компетенция се разпростира върху цялата икономическа територия.

Подсектор федерално държавно управление (S.1312)

Подсектор *федерално държавно управление* се състои от административни единици, които са отделни институционални единици, упражняващи някои от функциите на държавно управление на ниво, по-ниско от това на централното държавно управление и по-високо от това на местното държавно управление, с изключение на администрирането на социалноосигурителни фондове. В подсектор S.1312 са включени тези нестопански институции, които са контролирани и финансирани основно от федералното държавно управление и чиято компетенция се ограничава върху икономическата територия на съответните области.

Подсектор местно държавно управление (S.1313)

Подсектор *местно държавно управление* (S.1312) включва тези видове обществена администрация, чиято компетенция се разпростира само върху местната част от икономическата територия с изключение на местните агенции на социалноосигурителните фондове. В подсектор S.1313 са включени тези нестопански институции, които са контролирани и финансирани основно от органи на местните държавни управления и чиято компетенция е ограничена до икономическите територии на местното държавно управление.

Подсектор социалноосигурителни фондове (S.1314)

Подсектор *социалноосигурителни фондове* (S.1314) включва всички централни, федерални и местни институционални единици, чиято основна дейност е да предоставят социални помощи и които отговарят на следните два критерия:

- а) по закон или нормативен акт някои групи от населението са задължени да участват в схемата или да заплащат вноски;
- б) Сектор *държавно управление* е отговорен за управлението на институцията по отношение на уреждане или одобряване на вноските и помощите независимо от ролята му на надзорно тяло или работодател.

Обикновено не съществува пряка връзка между размера на заплатената от дадено лице вноска и риска, на който то е изложено.

Сектор домакинства (S.14)

Сектор *домакинства* (S.14) включва лица или групи лица в ролята им на потребители или предприемачи, произвеждащи пазарни стоки и нефинансови и финансови услуги (пазарни производители), при условие че съответните дейности, които последните развиват, не отговарят на дейностите на отделни единици, разглеждани като квазипредприятия. Секторът включва също лица или групи лица, производители на стоки и нефинансови услуги, предназначени изключително за собствена крайна употреба.

Домакинствата като потребители могат да бъдат определени като малки групи от хора, които обитават едно и също жилище, обединяват част или всичките си доходи и имущество и потребяват колективно определени видове стоки и услуги, основно жилище и храна. Тук може да се добави и критерият за съществуването на семейство или на емоционални връзки.

Основните ресурси на тези единици се получават от компенсациите на наетите лица, доход от собственост, трансфери от други сектори или приходи от реализацията на пазарни продукти или от условни постъпления от производството на продукти за собствена крайна употреба.

Сектор *домакинства* включва:

- а) лица или групи лица, чиято основна функция е потребление;
- б) лица, които пребивават постоянно в институции и не притежават частична или пълна независимост по отношение на действие или при вземане на решения по икономически въпроси (например членове на религиозни ордени, живеещи в манастири, пациенти за продължително лечение в болници, затворници, излежаващи продължителни присъди,

- възрастни хора, живеещи постоянно в старчески домове). Такива хора се разглеждат като образуващи заедно отделна институционална единица, или отделно домакинство;
- в) лица или групи лица, чиято основна функция е потребление и които произвеждат стоки и нефинансови услуги изключително за собствена крайна употреба; в системата са включени само категории услуги, произвеждани за собствено крайно потребление: услуги за обитавани от собственика жилища и битови услуги, предоставяни от платени наети лица;
 - г) еднолични търговци и сдружения без независим юридически статут – различни от тези, разглеждани като квазикорпорации – които са пазарни производители;
 - д) нестопански институции, обслужващи домакинства, които нямат независим юридически статут или такива, които го имат, но са с много малка значимост.

Сектор *нетърговски организации, обслужващи домакинствата* (S.15)

Сектор *нетърговски организации, обслужващи домакинствата* (НТООД) (S.15) се състои от нетърговски организации, които са отделни юридически лица, които обслужват домакинствата и са частни производители на друга непазарна продукция. Техните основни ресурси освен тези, получени от случайни продажби, се получават от доброволни парични вноски или вноски в натура от домакинства в качеството им на потребители, от плащания, извършени от сектор *държавно управление*, и от доходи от собственост.

В случаите, когато тези институции не са много значими, те не се включват в този сектор, тъй като техните операции се смесват с тези на сектор *домакинства* (S.14).

Сектор НТООД включва следните основни видове нестопански организации, обслужващи домакинствата, които предоставят непазарни стоки и услуги на домакинствата:

- а) профсъюзи, професионални или научни сдружения, асоциации на потребители, политически партии, църкви или религиозни общества (включително и тези, които са финансирани, но не контролирани от държавното управление), както и обществени, културни, възстановителни и спортни клубове;
- б) благотворителни, подкрепящи и подпомагащи организации, които са финансирани с доброволни парични вноски или вноски в натура от други институционални единици. Секторът S.15 включва благотворителни, подкрепящи и подпомагащи агенции, обслужващи нерезидентни единици, и изключва единици, за които членството дава права върху предварително определени стоки и услуги.

Сектор *останал свят* (S.2)

Останал свят (S.2) е групировка от единици без никакви характерни функции и ресурси. Тя се състои от нерезидентни единици, ангажирани в операции с резидентни институционални единици или имащи други икономически връзки с резидентни единици.

Разграничаването на националната икономика и *останал свят* се основава на принципа за резидентност. Националната икономика е ограничена до резидентните единици, т.е. единиците, които имат център на икономически интерес на икономическата територия на тази страна³.

Икономическата територия включва териториални анклавни като посолства, консулски представителства, военни и научни бази, разположени в останалия свят. Икономическата територия не включва извънтериториални анклавни: чуждестранни посолства или институции на Европейския съюз или други международни организации, разположени на географската територия на страната⁴. Терминът „център на икономически интерес“ показва факта, че съществува някакво място в икономическата територия, на което или от което една единица се занимава и има намерение да продължи да се занимава с икономическа дейност и значителни трансакции през неограничен или ограничен, но дълъг период от време (година или повече).

Трябва да се отбележи, че правилото, според което сметките за *останал свят* включват само операции, извършвани между резидентни институционални единици и нерезидентни единици, е обект на следните изключения:

- а) транспортните услуги (до границата на страната-износител), оказвани от резидентните единици относно вносните стоки, са отразени в *останал свят* – сметки с *FOB* вносители, въпреки че са осъществени от резидентни единици;

³ Тези единици (независимо дали са институционални, занимаващи се с местен вид дейност или еднородно производство), познати като резидентни единици, могат да имат или да нямат националността на тази страна, могат да са или да не са юридически единици, могат да присъстват или да не присъстват на икономическата територия на страната по времето, когато извършват трансакция.

⁴ Териториите, използвани от институциите на Европейския съюз и международни организации, представляват по такъв начин териториите на един вид държави. Отличителната особеност на такива държави е, че единствените резиденти са самите институции.

- б) трансакциите с чуждестранни активи между резиденти, които принадлежат към различни сектори, са показани в подробните финансови сметки за *останал свят*; макар да не влияят на финансовата позиция на държавата спрямо останалия свят, те засягат финансовите връзки на индивидуалните сектори със сектор *останал свят*;
- в) трансакциите с пасивите на държавата между нерезиденти, които принадлежат към различни географски зони, са показани в географската разбивка на сметките *останал свят*; макар да не влияят на общото задължение на държавата към сектор *останал свят*, тези трансакции засягат задълженията ѝ към различни части на света.

1 Финансов сектор

В този раздел е представена информация от паричната и лихвената статистика, както и друга финансова статистика.

Парична статистика

I. ОБЩИ МЕТОДОЛОГИЧЕСКИ БЕЛЕЖКИ ЗА ПАРИЧНАТА И БАНКОВАТА СТАТИСТИКА

1. Методологически концепции и правила на организация на паричната статистика

Паричната статистика се събира и компилира съгласно международните статистически стандарти и до голяма степен покрива правилата за международната финансова статистика. Сред най-важните стандарти са:

- ✓ Европейската система от сметки (ЕСС '95) и Системата от национални сметки (СНС '93);
- ✓ Регламент (ЕО) № 2423/2001 на ЕЦБ от 22 ноември 2001 г. относно консолидирания баланс на сектор „Парично-финансови институции“ и *Money and Banking Statistics Compilation Guide*, ЕЦБ, 1998;
- ✓ *Money and Banking Statistics Sector Manual: Guidance for the Statistical Classification of Customers*, ЕЦБ, 1998;
- ✓ *Monetary and Financial Statistics Manual*, МВФ, 2000.

България е член на Специалния стандарт за разпространение на данни – ССРД (*Special Data Dissemination Standard*), разработен от МВФ (виж националната страница с обобщени данни за България на интернет страницата на БНБ, раздел *Статистика, Стандарти за разпространение на данни*).

Основни правила:

- а) Счетоводни правила – счетоводните правила, следвани от парично-финансовите институции, са посочени в Международните счетоводни стандарти/Международните стандарти за финансова отчетност (МСС/МСФО)⁵.
- б) Отчетни правила:
 - ✓ Оценка на активите и пасивите – всички финансови активи и пасиви се отчитат по пазарна или близка до пазарната цена. Финансовите инструменти обаче, като пари в обращение, депозити, капитал и резерви, каса и кредити, се отчитат по номинална стойност.
 - ✓ Преоценка на валутните позиции – прилагат се обменни курсове към края на периода.
 - ✓ Отчитане на кредити и провизии – за целите на статистиката кредитите се посочват на брутна база до изписването им. Начислените провизии се класифицират като *други пасиви*.
 - ✓ Дефиниция на отчетния период – отчетният период приключва на последния календарен, а ако той съвпада с празнични и почивни дни – на последния работен ден от месеца.
- в) Икономическа територия и резидентност – икономическата територия на страната се състои от географската територия, администрирана от държавното управление, в рамките на която хората, стоките, услугите и капиталът се движат свободно. В нея се включват: въздушното пространство, териториалните води и континенталният шелф, лежащ в международни води, върху които държавата се ползва с изключителни права; териториалните анклавни (т.е. географските територии, разположени в останалия свят и използвани спо-

⁵ Унифицираните национални счетоводни стандарти, съобразени с международните, бяха валидни до края на 2002 г., след което влязоха в сила Международните счетоводни стандарти/Международните стандарти за финансова отчетност.

ред международни договорености или споразумения между страни от генерални агенции и ведомства на държавното управление – посолства, консулски служби, военни бази, научни бази и други); всякакъв вид свободни зони.

Резидентите на страната са дефинирани като институционални единици, чийто център на икономически интерес⁶ е на икономическата територия на страната, седалището им е разположено на същата територия и имат организирано значително по обем производство, в което участват или възнамеряват да участват.

Клоновете на резидентни кредитни институции в чужбина, чийто център на икономически интерес е на територията на друга страна, се третират като нерезиденти. Клонове на чуждестранни кредитни институции, лицензирани да оперират в страната, са резиденти и са включени към сектора, създаващ пари (виж *Секторна таблица*).

Особени случаи на резидентност:

- 1) българските дипломатически, консулски, търговски и други представителства, членове на тези представителства, техният персонал и обслужващите ги български граждани, които пребивават в чужбина по поръчение на българската държава, дългосрочно командированите в чужбина военнослужещи на кадрова военна служба и граждански лица от Министерството на отбраната в мисии, щабове и органи на международни организации, както и членовете на техните семейства, са резиденти на страната (местни лица). Чуждестранните такива се класифицират като резиденти на своите държави по рождение;
- 2) като резиденти на страната се третират и:
 - ✓ българските граждани, пребиваващи в чужбина с цел обучение, независимо от срока на пребиваване;
 - ✓ българските граждани, пребиваващи в чужбина с цел медицинско лечение, независимо от срока на пребиваване.

Концепцията за резидентството е съобразена с Валутния закон на България, ЕСС '95 и с *Ръководството по платежен баланс (Balance of Payment Manual, 5-о изд.)*.

- г) **Секторно разпределение** – следват се стандартите на ЕСС '95 за секторна класификация на институционалните единици. Два са основните сектори според резидентността: *резидентен сектор (S.1)* и *останал свят (S.2)*. Резидентният сектор е разделен на *парично-финансов, държавно управление и неправителствен*. От своя страна парично-финансовият сектор обхваща *БНБ (S.121)* и *други парично-финансови институции (S.122)*; сектор *държавно управление (S.13)* се състои от 3 подсектора *централно държавно управление, ЦДУ (S.1311), местно държавно управление (S.1313)* и *социалноосигурителни фондове (S.1314)*; неправителственият – от *нефинансови държавни предприятия (S.11001), нефинансови частни предприятия (S.11002+S.11003), финансови посредници и спомагатели, различни от застрахователни дружества и пенсионни фондове (S.123 и S.124), застрахователни дружества и пенсионни фондове (S.125), домакинства (S.14)* и *нетърговски организации, обслужващи домакинствата (S.15)*. Нерезидентният сектор е разделен на *Европейски съюз и други страни и международни институции*. Европейският съюз е представен с разбивка на *еврозона и страни от ЕС извън еврозоната*, според принадлежността на страните от ЕС в Икономическия и паричен съюз.
- д) **Инструментални категории** – в паричния отчет и аналитичните отчетности показателите са дефинирани според Регламент (ЕО) № 2423 на ЕЦБ и наръчника по парична и финансова статистика (*Monetary and Financial Statistics Manual*) на МВФ в съответствие с ЕСС '95 и СНС '93. Дефиниции на по-голямата част от инструментите се намират към съответните таблици в частта „Специфични методологически бележки“.
- е) **Валутно разпределение** – всички показатели и инструменти са в левове и чуждестранна валута, в т.ч. в евро на валутния компонент.
- ж) **Матуритетна структура** – за целите на статистиката финансовите активи и пасиви се представят според първоначалния им матуритет (Регламент (ЕО) № 2423 на ЕЦБ и СНС '93).

⁶ Центърът на икономически интерес се обуславя от наличието на територията на страната на търговски обект, жилище, производствена база или друг вид, чрез който или от който лицето е ангажирано или възнамерява да се ангажира с икономическа активност или за неопределен период от време, или за определен, но продължителен период от време.

2. Отчетни единици

Отчетните единици са парично-финансовите институции (ПФИ), резидентни на територията на Република България. Те включват БНБ и други ПФИ. Други ПФИ обхващат всички кредитни институции, в т.ч. регистрираните в страната клонове на чуждестранни банки, както и фондовете на паричния пазар⁷. От кредитните институции 24 са банки с пълен лиценз за работа в България и в чужбина и 6 са клонове на чуждестранни банки. Фондовете на паричния пазар са 6 на брой.

Парично-финансовите институции в страната са включени в единния списък на парично-финансовите институции на страните – членки на ЕС, който се поддържа от ЕЦБ в интернет (виж <http://www.ecb.int>).

3. Схема за изготвяне на паричната статистика

Отчетните единици представят отчетни форми на основание чл. 42 от Закона за БНБ и чл. 69 от Закона за кредитните институции.

Данните се събират по електронен път – чрез виртуална мрежа на БНБ с другите ПФИ.

Паричната статистика включва 2 нива на компилиране и представяне на данните:

- На първото ниво счетоводните данни, получени от отделните отчетни единици, се агрегират в *аналитични отчетности*, които съдържат изчерпателни балансови данни за БНБ и другите ПФИ. Целта на двете аналитични отчетности е да представят данните, класифицирани в съответствие с принципите за резидентност, секторизация и инструментална принадлежност.
- На второто ниво данните от аналитичните отчетности се консолидират в *паричен отчет*. Паричният отчет е основна форма на паричната статистика и съдържа множество важни показатели, необходими за извършване на макроикономически анализи. Той разкрива механизма, по който паричната база се мултиплицира в съвкупно парично предлагане, обслужващо трансакциите в националното стопанство. Структурата му е изградена по начин, улесняващ анализа на широките пари и техните източници. Паричният отчет се придружава от таблици, в които основните му елементи се представят по-детайлно (по сектори и инструменти).

4. Принципи на обработка на данните

- ✓ Агрегиране – сумиране на данните по салда за всички институционални единици в рамките на един сектор или подсектор или на всички активи или пасиви в рамките на точно определен показател. За секторите и подсекторите данните по финансовите активи и пасиви се агрегират в инструменти (например кредити, класифицирани по сектор на дебитора, и депозити, класифицирани по сектор на кредитора). По-нататъшно агрегиране се използва за комбиниране на инструментите в показатели.
- ✓ Консолидиране – отнася се до елиминиране на салда и потоци между институционалните единици, резиденти на страната, когато последните са групирани. Институционалните единици, състоящи се от централа и клонове, отчитат консолидирани данни чрез елиминиране на вземанията и задълженията между тях. (Това правило не се прилага при консолидиране на данните между централа и нерезидентни клонове.) Последваща консолидация се извършва в паричния отчет между ПФИ.
- ✓ Нетирание – основен принцип, заложен в международните статистически стандарти, е данните да се събират и компилират бруто. Въпреки това някои категории от данни в паричния отчет се представят и в нетна форма поради използването им за аналитични нужди. В паричния отчет и аналитичните отчетности нетно се представят: *чуждестранните активи, вземанията от сектор ЦДУ, други позиции*, като едновременно с това се показват и *брутните вземания от и брутните задължения към нерезиденти, ЦДУ и други неклассифицирани активи и пасиви*.

5. Политика на ревизии и статистически обработки

В съответствие с изискванията, заложен в документа на Европейската централна банка *Насоки ЕЦБ 2007/9*⁸, ревизии на данни за минали периоди могат да бъдат извършвани тримесечно с

⁷ Включват се в обхвата от февруари 2007 г.

⁸ Насоки на Европейската централна банка от 1 август 2007 г. относно паричната статистика и статистиката на финансовите институции и пазари (преработени) (ЕЦБ/2007/9), изменени с Насоки ЕЦБ/2008/31 и Насоки ЕЦБ/2009/23.

публикуването на месечните данни към края на съответното отчетно тримесечие. По този начин се осигурява съпоставимост между месечната и тримесечната отчетност на парично-финансовите институции.

Ревизии на вече публикувани данни се извършват в следните случаи:

- ✓ получаване на допълнителна информация, неправилна класификация, подобряване на отчетната практика и отстраняване на допуснати грешки в предоставените данни от отчетните единици;
- ✓ промяна на счетоводния или статистическия стандарт.

При извършване на ревизии те се означават с буква **р** и обяснителен текст. При смяна на стандарта се ревизират и историческите данни от момента на възникване на събитието или промяната на стандарта.

При възникване или създаване на предпоставки за публикуване на нов показател – сектор, инструмент и т.н., се конструират исторически динамични редове чрез използване на статистически методи от момента на възникване на показателя (когато има условия за това).

6. Публикации

Месечните данни са към края на отчетния период и се публикуват преди края на следващия месец съгласно *Календара за разпространение на статистически данни*, публикуван на интернет страницата на БНБ. Месечните статистически данни се включват в годишните отчети и отчетите за януари – юни на БНБ и в месечната *Парична статистика*. Публикациите са налични на интернет страницата на БНБ.

Приложение: Секторна таблица⁹

	Сектори в паричната статистика на България	Дефиниции
Сектор, създаващ пари	Централна банка	Финансово предприятие, чиято основна функция е емитиране на парични средства, поддържане вътрешната и външната стабилност на националната парична единица и управление на международните резерви на страната.
	Други парично-финансови институции	Финансови предприятия (с изключение на тези, които са класифицирани в подсектор <i>централна банка</i>), които са основно ангажирани с финансово посредничество и чието задължение е да получават депозити и/или близки заместители на депозити от други институционални единици, различни от парично-финансови институции, и да отпускат кредити и/или да инвестират в ценни книжа за своя собствена сметка. Такива са: а) кредитните институции банки и дружества за електронни пари, и б) фондовете на паричния пазар. Фондове на паричния пазар – колективни инвестиционни схеми, чиито акции/дялове от гледна точка на своята ликвидност са близки заместители на депозитите и които основно инвестират в инструменти на паричния пазар и/или акции на фондове на паричния пазар, и/или прехвърляеми дългови инструменти с остатъчен матуритет по-малък или равен на 1 година, и/или банкови депозити и/или се стремят да постигнат доходност, която е близка до лихвените проценти по инструментите на паричния пазар.
Сектор, притежаващ пари	Други финансови посредници и спомагатели, с изключение на застрахователни дружества и пенсионни фондове	1. Финансови предприятия, които са основно ангажирани с финансово посредничество, като поемат пасиви под форма, различна от: а) пари, депозити и/или близки заместители на депозити от институционални единици, различни от парично-финансови институции; б) застрахователни и пенсионни резерви. Тук се включват инвестиционни фондове, дружества, специализирани в кредитиране, лизингови дружества, финансови и заложни къщи и др. 2. Финансови предприятия – спомагатели, които са тясно свързани с финансовото посредничество, но сами по себе си не са финансови посредници. Тук се включват фондови борси, обменни бюра, консултанти, брокери и др.
	Застрахователни дружества и пенсионни фондове	Финансови предприятия, които са основно ангажирани с финансово посредничество като следствие от поемането на застрахователни и пенсионни рискове (и които поемат пасиви под формата на застрахователни и пенсионни резерви).
	Нефинансови предприятия	Нефинансови предприятия, които са пазарни производители и чиято основна дейност е производството на стоки и нефинансови услуги.
	Домакинства	Личности или групи от личности като потребители и като предприемачи, произвеждащи пазарни стоки и нефинансови и финансови услуги (пазарни производители). Секторът включва и личности или групи от личности като производители на стоки и нефинансови услуги, предназначени предимно за собствена крайна употреба. Тук се включват едноличните търговци и сдруженията без независим юридически статус и които са пазарни производители.
	Нетърговски организации, обслужващи домакинствата (НТООД)	Нетърговски институции, отделни юридически личности, чиято основна дейност е свързана с обслужване, подпомагане и съдействие на домакинствата. Техните основни ресурси освен тези, получени от случайни продажби, се получават от доброволни парични вноски или вноски в натура от домакинствата в качеството им на потребители, от плащания, извършени от сектор <i>държавно управление</i> ¹⁰ , и от доходи от собственост. Тук се включват синдикати, политически партии, фондации, сдружения, църкви и религиозни общества, читалища, културни и спортни клубове.

(продължава)

⁹ Институционалните сектори в паричната статистика на България изцяло покриват изискванията на ЕЦБ и ЕСС '95.¹⁰ Нетърговските институции, които са контролирани и финансирани от сектор *държавно управление*, се класифицират в него.

(продължение)

	Сектори в паричната статистика на България		Дефиниции
Парично неутрален сектор	Централно държавно управление		Всички институционални единици, които предлагат обществени услуги, занимават се с разпределението на националния доход и гарантират оперирането на социалната и икономическата система. Това са министерства, ведомства, други централни агенции, извънбюджетни фондове и административни единици на страната, чиято компетенция се разпростира обикновено върху цялата икономическа територия, с изключение администрирането на социалноосигурителните фондове. В подсектора са включени и тези нетърговски институции, които са контролирани и финансирани главно от централното държавно управление и чиято компетенция се разпростира върху цялата икономическа територия.
	Сектор, притежаващ пари	Местно държавно управление	Всички институционални единици, които предлагат обществени услуги, занимават се с разпределението на националния доход и гарантират оперирането на социалната и икономическата система на местно ниво. Това е местната администрация, чиято компетенция се разпростира върху част от икономическата територия, с изключение администрирането на местните агенции на социалноосигурителните фондове. В подсектора са включени тези нестопански институции, които са контролирани и финансирани главно от органи на местното държавно управление и чиято компетенция е ограничена до икономическите територии на местното държавно управление.
Социално-осигурителни фондове		С.13 Сектор <i>Държавно управление</i>	Централни и местни институционални единици, чиято основна дейност е да обезпечават обществени облаги и които отговарят на всеки от следните два критерия: 1. по закон или нормативен акт някои групи от населението са задължени да участват в схемата или да заплащат вноски; 2. правителството е отговорно за управлението на институцията по отношение уреждането или одобряването на вноските и облагите независимо от ролята му като надзорно тяло или работодател.
Нерезидентен сектор	Европейски съюз	Евროзона	С.2 Останал свят
		Страни от ЕС извън еврозоната	
Други страни и международни организации	Всички нерезидентни единици ¹¹ , ангажирани в операции с резидентни институционални единици или имащи други икономически връзки с резидентни единици. Сметките на <i>останал свят</i> осигуряват един общ поглед върху икономическите връзки, свързващи националната икономика с останалия свят. Секторът включва и такива институционални единици, които физически се намират на географската територия на страната. Дели се на <i>Европейски съюз</i> и <i>други страни и международни организации</i> . Европейският съюз е представен с разделение на <i>еврозона</i> и <i>страни от Европейския съюз извън еврозоната</i> , включително институциите на ЕС.		

¹¹ Включени са също институциите на Европейския съюз и международните организации.

II. СПЕЦИФИЧНИ МЕТОДОЛОГИЧЕСКИ БЕЛЕЖКИ

Паричната статистика е представена в динамика с паричен отчет, две аналитични отчетности (на БНБ и на другите ПФИ), както и с няколко допълнителни таблици, съдържащи по-детайлна информация. Принципът на организация на всички таблици е следният: данните са развити по сектор, показател, левове и чуждестранна валута, в т.ч. в евро, инструмент и матуритет, като показателите в актива са групирани по сектори и инструменти, а в пасива – по инструменти и степен на изискуемост.

Същевременно се компилират и публикуват секторни месечни отчетности на БНБ и на другите ПФИ, които са статични таблици, представящи съответни показатели в актива и пасива с цел идентифициране на секторната принадлежност на балансовите позиции.

Паричната статистика (в динамика и статика) е изградена на база месечните отчетности на БНБ и другите ПФИ.

С цел неразкриване на индивидуална информация¹² за конкретна отчетна единица част от показателите са представени на по-агрегирано ниво.

Таблицы 1.3.1.1.3.4.: Паричен отчет и аналитични отчетности

Структурата на паричния отчет може да се изрази със следното математическо твърдение:

нетни чуждестранни активи + нетни вътрешни активи = широки пари + дългосрочни пасиви.

Нетните вътрешни активи включват вътрешен кредит, дълготрайни активи и други позиции (нето).

Аналитичните отчетности на БНБ и другите ПФИ следват формата на паричния отчет.

Видове показатели

*Нетни чуждестранни активи*¹³ – получават се като разлика между brutните чуждестранни активи и пасиви на сектор ПФИ. Brutните чуждестранни активи са представени по инструменти и включват международните валутни резерви на страната и други чуждестранни активи на БНБ и другите ПФИ. Brutните чуждестранни пасиви отразяват задълженията на ПФИ към външния сектор. Подробно развитие на brutните чуждестранни активи и чуждестранни пасиви на БНБ е извършено в таблица 1.3.5. *Чуждестранни активи и пасиви на БНБ.*

Вътрешен кредит – обединява кредита за консолидирания сектор *държавно управление* и за неправителствения сектор.

Кредитът за консолидирания сектор *държавно управление* обхваща нетните вземания от ЦДУ и brutните вземания от местното държавно управление и социалноосигурителните фондове. Кредитът за неправителствения сектор включва brutните вземания от нефинансови предприятия, финансови предприятия, домакинства и НТООД.

Дълготрайни активи – движими или недвижими нефинансови активи, за които намеренията на парично-финансовите институции са да бъдат използвани за период, по-дълъг от 1 година, във връзка с извършването на основната им дейност.

Други позиции (нето) – обединяват всички компоненти от балансите на БНБ и другите ПФИ, които не са обхванати в представените инструменти. Тук се включват *Отношения между други ПФИ (нето)*, *Отношения между БНБ и други ПФИ (нето)* и *Други активи и пасиви (нето)*. Към *Други активи и пасиви (нето)* се включват начислените и просрочените лихви, дериватите, амортизациите, провизиите, както и неклассифицираните другаде активи и пасиви (част от тях са представени в таблици 1.3.7 и 1.3.8: *Допълнителни показатели към аналитичните отчетности на БНБ и другите ПФИ.* Позицията *Отношения между ПФИ (нето)* отразява превишаването на активите над пасивите, възникнало в резултат на нетиране на вземанията и задълженията между ПФИ.

Широки пари (парично предлагане) – състоят се от пасиви с паричен характер на ПФИ към резидентния сектор с изключение на тези към ЦДУ и към сектор ПФИ. Инструментите в паричните агрегати са групирани по степен на ликвидност и са представени по валути и по сектори.

Използват се следните парични агрегати: М1, М2 и М3. Агрегат М1, известен като „тесни пари“, включва най-бързоликвидните инструменти, използвани за разплащане (пари извън ПФИ и овърнайт депозити в левове и чуждестранна валута). Квазипарите и паричният агрегат М1 съставят паричния агрегат М2. Квазипарите се състоят от депозити с договорен матуритет до 2 години и

¹² Регламент (ЕО) № 2533/98 на Съвета от 23 ноември 1998 г. относно събирането на статистическа информация от Европейската централна банка, чл. 8.

¹³ Монетарното злато и притежаваните/разпределените специални права на тираж, вземанията и задълженията по лихви в *Нетните чуждестранни активи* са показатели, които се отнасят само за БНБ.

депозити, договорени за ползване след предизвестие (вкл. спестовни депозити) до 3 месеца. Най-нисколиквидните финансови инструменти са репо сделките, акциите и дялове на фондовете на паричния пазар и издадените дългови ценни книжа до 2 години, наричани общо *търгуеми инструменти*. Те са в левове и чуждестранна валута и заедно с паричния агрегат М2 формират най-широкия паричен агрегат М3, който е известен като парично предлагане („широки пари“).

Дългосрочни пасиви на ПФИ – дългосрочните финансови пасиви включват пасивите на ПФИ с матуритет над 2 години или период на предизвестие над 3 месеца, както и капитала и резервите. *Капитал и резерви* включва основния капитал на банковата система; резервите и финансовия резултат.

Основни инструменти

В актива:

1. *Репо сделки* – средства, отпуснати по споразумения за обратно изкупуване на ценни книжа, когато една от страните получава парични средства срещу продажбата на ценни книжа, но с твърд ангажимент да изкупи обратно същите или подобни ценни книжа по определена цена на определена бъдеща дата.

2. *Кредити* – финансови активи, възникнали с цел осигуряване на парични средства, стоки или услуги на кредитополучателя. Условиата по кредитите (фиксиран от кредитора или договорени) обикновено се оформят с непрехвърляем документ. Кредитът е безусловен дълг, който трябва да бъде изплатен при падежа му и да носи доход под формата на лихва (вж. таблица 1.3.6). В сектор *финансови предприятия* са включени и предоставените от отчетните единици маржин депозити¹⁴.

3. *Ценни книжа, различни от акции* – тук се включват ценни книжа, различни от акции и други капиталови инструменти, даващи на притежателя им безусловно право на фиксиран или договорно определяем доход под формата на купонни плащания и/или определена фиксирана сума на посочена дата или дати, стартиращи от емисията до деня, определен като дата на падеж/откупуване. Тези книжа не гарантират права на собственост и дял в капитала на фирмата емитент. Включват се и инструменти със същите характеристики, но съдържащи опции за конвертиране в акции или други капиталови инструменти. Показателят *ценни книжа, различни от акции*, обхваща различни видове облигации и други дългови книжа с характер на облигации (такива могат да бъдат сконтирани и приети от другите ПФИ полици и други търговски книжа, използвани от тях като форма на краткосрочно инвестиране). В сектор *нефинансови предприятия* са включени и притежаваните от кредитните институции компенсаторни инструменти¹⁵.

4. *Акции и други капиталови инструменти* – притежаваните ценни книжа, които дават права на собственост и дял в капитала на предприятие. Тези ценни книжа дават право на част от печалбата на предприятието, а също така и право на ликвидационен дял в случай на ликвидация. Тук се включват и *акции и дялове на фондове на паричния пазар*.

В пасива:

1. *Пари извън ПФИ* – парите в обращение, намалени с касите на другите ПФИ.

2. *Депозити* – средствата, приети от ПФИ, които могат да бъдат платими на виждане, платими без срок на предизвестие, със срок на предизвестие или при други предварително договорени условия на плащане. Депозитите се приемат по договореност между страните, като се уговорят условията по воденето на депозитните сметки, размерът на лихвата (ако в договора е предвидено начисляването ѝ), сроковете на изплащане и санкции за страните при неизпълнение на договореностите. Те са задължение (пасив) на финансовата институция.

- ✓ *Овърнайт депозити* съдържат депозити, които нямат определен срок и могат незабавно да се конвертират в пари в брой или да се преведат чрез банково нареждане или чек без ограничения или санкции. Тук се включват и депозитите до 1 ден.
- ✓ *Депозити с договорен матуритет* – не са незабавно на разположение, тъй като имат договорен срок преди тегленето им. Тези депозити не могат да се използват за извършване на плащания и не са конвертируеми в пари в брой без какъвто и да е вид значимо ограничение или глоба. Тук се отнасят получените кредити, с изключение на тези от МВФ.

¹⁴ Представяват гаранционни депозити по деривативни договори. Служат за парично обезпечение, което остава собственост на вложителя и са платими при приключването на договора.

¹⁵ Компенсаторните инструменти включват компенсаторни записи и жилищно-компенсаторни записи, емитирани по Закона за обезщетяване на собственици на одържавени имоти, и поименни компенсационни бонове, емитирани по Закона за собствеността и ползването на земеделските земи. Тези инструменти са издадени от държавата и са свободно прехвърляеми. По смисъла на Закона за публичното предлагане на ценни книжа те са приравнени към ценни книжа.

- ✓ *Депозити, договорени за ползване след предизвестие* – включват спестовни депозити и други депозити, договорени за ползване след предизвестие. Спестовните депозити са непрехвърляеми депозити без определен матуритет, които служат за съхранение на пари на домакинства срещу издаване на лична спестовна книжка или аналогичен документ. Такива депозити са жилищните влогове, детските влогове и други. Другите депозити, договорени за ползване след предизвестие, са непрехвърляеми депозити без определен матуритет, които не могат да бъдат конвертирани в пари в брой без период на предизвестие. При тях конвертирането в пари в брой не е възможно или е възможно преди срока на предизвестията, но с някаква санкция. Тук се отнасят и непрехвърляеми депозити, които са с фиксиран матуритет, но конвертирането им в пари в брой преди настъпването на матуритета им е възможно само срещу предизвестие.
- 3. *Repo сделки* – включват получените в парично-финансовата институция парични средства срещу продажбата на ценни книжа с твърд ангажимент за обратно изкупуване на същите или подобни ценни книжа по определена цена на определена бъдеща дата.
- 4. *Акции и дялове на фондове на паричния пазар* – включват издадените от фондовете на паричния пазар дялове.
- 5. *Издадени дългови ценни книжа* – включват емитираните от кредитните институции ценни книжа, различни от акции и други капиталови инструменти, които обикновено се търгуват на вторичния пазар и не гарантират на притежателя права върху собственост на емитента. Издадени нетъргуеми инструменти (първично пласирани не чрез борса или друг официален пазар), но впоследствие придобили търгуемост, също се класифицират тук.

Таблица 1.3.5.: Чуждестранни активи и пасиви на БНБ

Таблицата показва вземанията и задълженията на БНБ към нерезиденти, формиращи позициите *чуждестранни активи и чуждестранни пасиви*.

Видове инструменти

Чуждестранни активи на БНБ

Външните вземания на централната банка са обособени в две групи според своята ликвидност – *международни резерви и други чуждестранни активи*.

1. *Международни резерви* – включва най-бързоликвидните чуждестранни активи, разделени на три подсектора – нерезиденти банки, нерезидентни правителства и други нерезиденти. В режима на паричен съвет, въведен на 1 юли 1997 г., те се равняват на активите на обособеното в баланса на БНБ управление „Емисионно“¹⁶ и са описани в чл. 28, ал. 3 на Закона за БНБ.

Международните резерви включват следните показатели:

- ✓ *каса* – притежавани банкноти и монети в свободно конвертируема чуждестранна валута;
- ✓ *притежавани специални права на тираж*¹⁶ (СПТ);
- ✓ *монетарно злато* – състои се от кюлчета злато в стандартна форма в трезора и монетарно злато, депозирано при чуждестранни банки. От 1 юли 1997 г. до 31 януари 2005 г. на основание чл. 28, ал. 3, т. 6 от Закона за БНБ наличността от монетарно злато е оценявана по 500 лева за тройунция или по пазарна стойност, ако е по-ниска. От 1 февруари 2005 г. монетарното злато се оценява по пазарна стойност;
- ✓ *депозити* – средства в свободно конвертируема валута, притежавани от БНБ по сметки в чуждестранни банки, развити по степен на ликвидност (овърнайт депозити, депозити с договорен матуритет, депозити, договорени за ползване след предизвестие);
- ✓ *repo сделки* – включват получените в БНБ средства срещу продажбата на ценни книжа с твърд ангажимент за обратно изкупуване на същите или подобни ценни книжа по определена цена на определена бъдеща дата;
- ✓ *ценни книжа, различни от акции* – притежаваните от БНБ дългови инструменти, емитирани от нерезидентни банки, финансови институции и правителства, чиито задължения са оценени с една от двете най-високи оценки на две международно признати агенции за кредитен рейтинг и които са платими в свободно конвертируема валута, с изключение на дълговите инструменти, дадени или получени като обезпечение;
- ✓ *резервна позиция в МВФ* – представлява безусловното право на страната за ползване на средства от МВФ. Този показател се създава от плащането на валутния компонент от кво-

¹⁶ Специалните права на тираж са резервен актив, създаден от МВФ като допълнение към съществуващите резервни активи на държавите – членки на фонда. Стойността им се определя от кошница от основни валути (евро, британска лира, щатски долар и японска йена).

тата на България и е равен на разликата между квотата и наличностите на МВФ в национална валута¹⁷;

- ✓ *вземания по лихви* – вземанията по начислени лихви по чуждестранните активи, включени в международните резерви¹⁸.

2. *Други чуждестранни активи* – това са по-слаболиквидни вземания от нерезиденти, които след въвеждането на паричния съвет са част от активите на управление „Банково“. Позицията е разделена на три сектора – *нерезидентни банки, нерезидентни правителства* и *други нерезиденти*, и включва следните инструменти:

- ✓ *депозити* – средства в други нерезиденти, невключени в международните резерви;
- ✓ *ценни книжа, различни от акции* – дългови ценни книжа, невключени в международния резерв;
- ✓ *акции и други капиталови инструменти* – представляват капиталови инвестиции в международни финансови институции (например Банката за международни разплащания, Базел). Тук се включват и акции и дялове на фондове на паричния пазар, притежаваните ценни книжа, осигуряващи дял в капитала на фонд на паричния пазар.

Чуждестранни пасиви на БНБ

Отразяват задълженията на централната банка към външния сектор, разделени на три подсектора – *нерезидентни банки, нерезидентни правителства* и *други нерезиденти*. Чуждестранните пасиви включват следните инструменти:

- ✓ *депозити* – средствата, депозирани в БНБ от нерезиденти, които могат да бъдат платими на виждане, платими без срок на предизвестие, със срок на предизвестие или при други предварително договорени условия на плащане;
- ✓ *кредити* – получени заеми от общите фондове на МВФ, които са лихвоносни и се отпускат с определен падеж;
- ✓ *разпределени специални права на тираж*¹⁹;
- ✓ *задължения по лихви* – в позицията са включени задълженията по начислени лихви по чуждестранните пасиви²⁰.

Таблица 1.3.6.: Кредити на нефинансови предприятия, домакинства и НТООД

Таблицата представя информация за кредитите (остатъчната им стойност) по видове, валута и сектори, отпуснати от кредитните институции. В паричния отчет и аналитичните отчетности те са част от *Вземанията от неправителствения сектор*.

Видове кредити

1. Според матуритета

- ✓ Краткосрочни кредити – кредити, чийто първоначален матуритет е 1 година или по-малко, включително овърдрафт.
- ✓ Кредити с матуритет от 1 до 5 години – кредити, чийто първоначален матуритет е повече от 1 година, но по-малко от 5 години.
- ✓ Кредити с матуритет над 5 години – кредити, чийто първоначален матуритет е над 5 години.

2. Според качеството

- ✓ Редовни кредити – включват се кредитите, които са класифицирани като редовни експозиции, съгласно чл. 8 и експозиции под наблюдение, съгласно чл. 9 (с изключение на реструктурираните експозиции) по смисъла на Наредба № 9 на БНБ²¹.
- ✓ Лоши и реструктурирани кредити²² – в съответствие с изискванията за статистическа отчетност на ЕЦБ²³ БНБ събира агрегирана информация за кредитите, които са реструктурирани или са с влошено качество/просрочие в обслужването. Събират се данни за

¹⁷ Резервната позиция може да бъде увеличена до размера на средствата в национална валута, използвани от МВФ при трансакции с други държави-членки.

¹⁸ Специфична особеност, произтичаща от паричния съвет, е, че вземанията и задълженията по начислени лихви са част от *международните резерви*, съответно част от чуждестранните задължения на страната, поради което те не са част от *други активи* и *други пасиви*, както е при другите отчетни единици.

¹⁹ Дългосрочен пасив към МВФ, който се явява кореспондиращата позиция на притежаваните специални права на тираж.

²⁰ Виж бел. 18.

²¹ Наредба № 9 на БНБ от 3 април 2008 г. за оценка и класификация на рисковите експозиции на банките и за установяване на специфични провизии за кредитен риск.

²² До 30 юни 2006 г. в показателя се посочва просрочената част от главницата, която е станала изискуема, но не е платена.

²³ Регламент ЕЦБ/2001/13 относно консолидирания баланс на сектор „Парично-финансови институции“ и Регламент ЕЦБ/2001/18 относно статистиката на лихвените проценти, прилагани от парично-финансовите институции по депозити и кредити на домакинства и нефинансови предприятия.

целия размер на балансово отчитаните кредитни експозиции, които са класифицирани като *необслужвани експозиции* (чл. 10), *загуба* (чл. 11) и *преструктурирани експозиции*, съгласно чл. 13 (независимо към коя класификационна група са отнесени) по смисъла на Наредба № 9 на БНБ. За целите на паричната и на лихвената статистика не се събират детайлни данни за класифицираните експозиции по срокове на просрочие. В съответствие с международната практика отчитането за паричната статистика се различава от това за надзорни цели, включително при отчитането на кредитите, които са преструктурирани или са с влошено качество/просрочие в обслужването.

Поради това агрегираните данни за тези кредити не показват общо класифицираните рискови експозиции, нито конкретно дела на необслужваните експозиции (тези с просрочия над 90 дни). Източник на информация за класифицираните рискови експозиции са надзорните данни на БНБ.

3. Според целта на използване
 - ✓ Кредити за потребление – кредити, предоставени за покупка на стоки и услуги, употребявани лично от домакинствата.
 - ✓ Жилищни кредити – кредити, предоставени на домакинствата с цел инвестиране в жилища за собствено ползване или наем, включително за строителство и за подобрения на жилища.
 - ✓ Други кредити – всички останали видове кредити, предоставени на домакинствата, включително кредити за обучение и лечение. В показателя се включват всички кредити с търговска или производствена цел, както и кредитите за НТООД.
4. Според начина на предоставяне
 - ✓ Овърдрафт – представлява дебитно салдо по разплащателна сметка. Погасяването на овърдрафта се извършва автоматично при постъпване на суми по разплащателните сметки. Включват се овърдрафт кредити както с предварително договорени лихвени условия и размер, така и без уговорка.
 - ✓ Кредити, различни от овърдрафт.

Таблицы 1.3.7. и 1.3.8.: Допълнителни показатели към аналитичните отчетности на БНБ и другите ПФИ

Таблиците показват всички начислени и просрочени лихви по вземания и задължения по видове инструменти, дериватите, както и всички коригиращи позиции, използвани в счетоводната практика, а именно амортизациите и провизиите.

Информацията в таблиците е налична от декември 2001 година.

Описание на показателите

Начислени лихви – представляват дължимите вземания/задължения по лихвени вноски, които се записват съгласно принципа за текущо начисляване. В аналитичните отчетности към паричния отчет се отнасят към позиции *други активи* и *други пасиви*, като особеност на аналитичната отчетност на БНБ е, че начислените лихви по международните резерви и по чуждестранните задължения се отчитат към позиция *чуждестранни активи*, съответно *чуждестранни пасиви*.

Провизии – тук се отчитат натрупаните начисления във връзка с обезценка (сегашните специфични провизии по активи), както и провизиите, признати за пасиви съгласно МСС и нормативната уредба в страната. Те се отнасят към позиция *други пасиви*, тъй като за целите на статистиката всички финансови активи и пасиви, които подлежат на провизиране, се отчитат на брутна база (виж *Общи методологически бележки*).

Амортизации – вид коректив на амортизируеми дълготрайни материални и нематериални активи. В публикуваната информация дълготрайните активи са включени на брутна база, а начислената амортизация е отнесена в позиция *други пасиви*.

Деривати – в тази позиция се отчита брутната справедлива стойност на всички балансово отчитани деривати, притежавани от парично-финансовите институции.

Таблицы 1.4.1. и 1.4.2.: Секторна месечна отчетност на БНБ и на другите ПФИ

Секторните месечни отчетности на БНБ и на другите ПФИ представят на брутна база балансовите показатели по начин, позволяващ идентифициране на секторната им принадлежност. Таблиците са статични и съдържат информация по салда към края на всеки календарен месец. Представянето на данните е съобразено с основните принципи за секторна класификация и агрегиране на инструментите в показатели:

1. Секторна класификация – следвани са основните принципи, заложен в ЕСС '95. Всички секторно неклассифицирани позиции, както и собствените вземания и задължения на ПФИ, са обособени в колона *неклассифицирани*.
2. Финансови показатели – обхватът и съдържанието на показателите са описани към съответните таблици. Някои от позициите са по-агрегирани в сравнение с паричния отчет и аналитичната отчетност, където част от инструментите в пасива са представени с допълнителна разбивка според това, дали се включват в паричните агрегати.

Особености на секторната месечна отчетност на БНБ

За целите на таблицата чуждестранните вземания на БНБ са обособени по сектори, като са обединени активите, включени в международния валутен резерв, с другите чуждестранни активи на централната банка. Касата във валута, притежаваните СПГ и монетарното злато са представени в колона *неклассифицирани*. Чуждестранните активи, групирани според ликвидността им в *международен резерв* или в *други чуждестранни активи*, са посочени в таблица 1.3.5. *Чуждестранни активи и пасиви на БНБ*.

Таблицы 1.5.1. и 1.5.2.: Парични агрегати и техните източници – салда и трансакции

Таблиците съдържат данни за салдата към края на съответния период и извършените през него финансови трансакции за паричните агрегати и техните източници.

Финансова трансакция е създаване, покупка, продажба или ликвидация на финансов актив или пасив. Тя се изчислява, като от разликата в салдата спрямо предходния отчетен период се елиминират всички изменения, които не са вследствие на финансова трансакция. Такива са прекласификациите по сектори и инструменти, отстраняването на грешки, корекциите в стойността на ценните книжа, изписванията на вземания и измененията, свързани с движенията на валутните курсове.

Финансова трансакция = крайно салдо – начално салдо – прекласификации и други корекции – валутни преоценки – други преоценки (изписвания на кредити, корекции в стойността на ценни книжа).

Лихвена статистика²⁴

Статистиката на прилаганите от банките лихвени проценти, изготвяна от БНБ, се базира на хармонизирана методология за държавите-членки от еврозоната, установена в Регламент (ЕО) № 63/2002 на Европейската централна банка от 20 декември 2001 година (ЕЦБ/2001/18)²⁵. Тя представя информация за лихвените проценти и за обемите по нов бизнес и по салда по депозити и кредити на сектори *нефинансови предприятия и домакинства и НТООД*. Класификацията на институционалните сектори е в съответствие с изискванията на *Европейската система от сметки 1995* (ЕСС '95)²⁶.

Публикуват се и данни за индекси на междубанковия пазар, ОЛП и доходност на държавните ценни книжа.

I. ДЕПОЗИТИ И КРЕДИТИ НА СЕКТОРИ НЕФИНАНСОВИ ПРЕДПРИЯТИЯ И ДОМАКИНСТВА И НТООД

Видове лихвени проценти и начини на изчисляването им

Лихвените проценти са ефективни годишни проценти. Те са среднопретеглени съответно с обемите по нов бизнес през отчетния период или със салдата към края на отчетния период. Обхващат всички лихвени плащания по депозитите и кредитите, без да включват другите разходи, свързани с тях. В лихвената статистика се представя и *годишен процент на разходите*, който представлява общата стойност на кредита за кредитополучателя, изразена като годишен процент от сумата на предоставения кредит (Директива 87/102/ЕИО за потребителския кредит, изменена и допълнена с Директива 90/88/ЕИО и Директива 98/7/ЕО).

Годишният процент на разходите включва всички лихвени плащания по кредита, както и всички такси, комисиони и други разходи за сметка на клиента, извършването на които е условие за отпускането на кредита. Изчислява се само за *кредити за потребление* и за *жилищни кредити*.

²⁴ Последна актуализация 25 април 2013 г.

²⁵ Регламент (ЕО) № 63/2002 на Европейската централна банка от 20 декември 2001 г. относно статистиката на лихвените проценти, прилагани от парично-финансовите институции по депозити и кредити на домакинства и нефинансови предприятия.

²⁶ Детайлната секторна класификация, съгласно изискванията на *Европейската система от сметки* (ЕСС '95), е достъпна на страницата на БНБ в раздел www.bnb.bg/ *Статистика/ Методологически бележки/ Институционални сектори*.

Лихвената статистика представя информация за лихвени проценти и обеми по нов бизнес и по салда

- *Нов бизнес* – всяко ново споразумение между клиента и отчетната единица. Нови споразумения са договори, които за първи път определят лихвения процент, сроковете и условията по депозита или кредита. Ново споразумение е и всяко предоговаряне на лихвения процент, сроковете и/или други условия по вече съществуващ договор, когато възможността за такова предоговаряне не е заложена в него, както и предоговаряне на срок с активното участие на клиента.
- *Салда* – всички задължения на отчетните единици към техните клиенти по депозити, както и всички вземания на отчетните единици по кредити (с изключение на тези, които са класифицирани като „необслужвани експозиции“, „загуба“ и „преструктурирани експозиции“ по смисъла на Наредба № 9 на БНБ).

Разбивка по сектори

Лихвената статистика обхваща депозитите и кредитите на нефинансовите предприятия, домакинствата и НТООД, резиденти на територията на Република България.

- Сектор *Нефинансови предприятия* (сектор S.11 съгласно ЕСС '95) – обхваща институционални единици, които са пазарни производители и чиято основна дейност е производството на стоки и/или оказване на нефинансови услуги.
- Сектор *Домакинства и НТООД* (сектори S.14 и S.15 съгласно ЕСС '95) – включва следните подсектори:
 - *Домакинства* (сектор S.14) – личности или групи от личности като потребители и като предприемачи, произвеждащи пазарни стоки и услуги (пазарни производители), както и като производители на стоки и нефинансови услуги, предназначени предимно за собствена крайна употреба. Тук се включват и едноличните търговци и пазарните производители без независим юридически статус.
 - *Нетърговски организации, обслужващи домакинствата* (сектор S.15) – това са юридически лица, чиято основна дейност е свързана с обслужване, подпомагане и съдействие на домакинствата. Техните основни ресурси освен тези, получени от случайни продажби, се получават от доброволни парични вноски или вноски в натура от домакинствата в качеството им на потребители, от плащания, извършени от сектор Държавно управление, и от доходи от собственост. Тук се включват синдикати, политически партии, фондации, сдружения, църкви и религиозни общества, читалища, културни и спортни клубове.

Разбивка по инструменти

- *Овърнйт депозити* – депозити, които нямат определен срок и могат незабавно да бъдат изплатени в наличност или суми по тях да бъдат преведени въз основа на банково нареждане или чек без ограничения или санкции. Тук се включват и депозитите до един ден. (За този инструмент лихвените проценти и обеми по нов бизнес и по салда съвпадат).
- *Депозити с договорен матурирет* – депозити, които не са незабавно на разположение, тъй като имат договорен срок или други ограничения при ползването им. Тези депозити не могат да се използват за извършване на плащания и не са конвертируеми в пари в брой без ограничение или санкция. Включват се срочните депозити и други депозити, които имат посочените характеристики (гаранционни депозити; обезпечения; набирателни, ликвидационни сметки и др.).
- *Кредити* – вземания на отчетните единици от кредитополучателите по главници при дадени назаем средства, включително такива вземания, прехвърлени им от трети лица. В обхвата на лихвената статистика не попадат кредити, които са класифицирани като „необслужвани експозиции“, „загуба“ и „преструктурирани експозиции“ по смисъла на Наредба № 9 на БНБ. Кредитите са разделени на две подкатегории: *овърдрафт* и *кредити, различни от овърдрафт*²⁷. (За *овърдрафт* лихвените проценти и обеми по нов бизнес и по салда съвпадат).

Валута – български левове

Разбивка по цел на използване (само за сектор *домакинства и НТООД*).

- *Кредити за потребление* – кредити, предоставени за покупка на стоки и услуги, употребявани лично от домакинствата.

²⁷ Вземанията на отчетните единици по репо сделки се включват в показател *кредити, различни от овърдрафт*.

- *Жилищни кредити* – кредити, предоставени на домакинствата с цел инвестиране в жилища за собствено ползване или наем, включително за строителство и за подобрения на жилища.
- *Други кредити* – всички останали видове кредити, предоставени на домакинствата, включително кредити за обучение и лечение. В показателя се включват всички кредити с търговска или производствена цел, както и кредитите за НТООД.

Разбивка по договорен размер на кредита (само за сектор *нефинансови предприятия*)

- *Кредити с размер до левовата равностойност на 1 млн. евро* (границата от 1 млн. евро се отнася за всеки отделен кредит).
- *Кредити с размер над левовата равностойност на 1 млн. евро* (границата от 1 млн. евро се отнася за всеки отделен кредит).

Разбивка по договорен срок

- *Оригинален матуритет* – първоначално определен срок, преди изтичането на който кредитът не може да бъде погасен, а депозитът изплатен, без да бъде наложена санкция.
- *Период на първоначално фиксиране на лихвения процент* – периодът от време, през който лихвеният процент, определен в договора за кредит, не може да се променя.

Отчетен период

Отчетният период е един календарен месец. За целите на лихвената статистика по *салда* се предоставя информация към последния календарен ден на отчетния месец. Информацията по *нов бизнес* обхваща всички нови споразумения, договорени през отчетния месец.

Политика на ревизии

В съответствие с изискванията, заложи в документа на Европейската централна банка Насоки ЕЦБ 2007/9²⁸, ревизии на данни за минали периоди по правило могат да бъдат извършвани с публикуването на данните за март, юни, септември и декември. Така се осигурява съответствие между паричната и лихвената статистика.

Ревизии на публикувани данни се извършват в следните случаи:

- Получаване на допълнителна информация, неправилна класификация, усъвършенстване на отчетните процедури и отстраняване на допуснати грешки в предоставените данни от страна на отчетните единици;
- Промяна в методологическите стандарти за паричната и за лихвената статистика.

Извършените ревизии се означават с буква **р**.

Източници на данни

Отчетни единици са всички банки в Република България, в т.ч. клоновете на чуждестранни банки. В съответствие с изискванията на Регламент (ЕО) № 2533/98 на Съвета от 23 ноември 1998 г. относно събирането на статистическа информация от ЕЦБ, националните централни банки следва да не публикуват данни, когато могат да бъдат идентифицирани конкретни отчетни единици. В тези случаи общият показател е възможно да не е равен на сумата от неговите компоненти.

II. МЕЖДУБАНКОВ ПАЗАР

Обхват

- *Основен лихвен процент (ОЛП)* – ОЛП за текущия месец е равен на средната аритметична величина от стойностите на индекса ЛЕОНИЯ за работните дни на предходния календарен месец.

Индекси на междубанковия пазар:

- *ЛЕОНИЯ (LEONIA: LEv OverNight Interest Average)* – лихвен процент по реални сделки с необезпечени овърнайт депозити в левове, предоставени на **българския междубанков пазар**;
- *СОФИБОР (SOFIBOR: SOFia InterBank Offered Rate)* – фиксинг на котировките на необезпечени депозити в левове, предлагани на българския междубанков пазар. Той се изготвя за набор от срочности всеки работен ден като средна величина от котировките „продава“, подадени от представителна група банки;
- *EONIA (Euro OverNight Index Average)* и *EURIBOR (EUro InterBank Offered Rate)*.

²⁸ Насоки на Европейската централна банка от 1 август 2007 г. относно паричната статистика и статистиката на финансовите институции и пазари (преработени) (ЕЦБ/2007/9), изменени с Насоки ЕЦБ/2008/31 и Насоки ЕЦБ/2009/23.

Обработка на данните

- Месечните стойности на индексите са изчислени като средноаритметични от дневните стойности.

Отчетен период

Отчетният период е един календарен месец.

Източници на данни

- Дирекция „Банкова политика“ на БНБ – за *ОЛП*, *ЛЕОНИЯ* и *СОФИБОР*.
- ЕЦБ – за индексите *EONIA* и *EURIBOR*.

III. ДОХОДНОСТ НА ДЪРЖАВНИ ЦЕННИ КНИЖА. ДЪЛГОСРОЧЕН ЛИХВЕН ПРОЦЕНТ ЗА ОЦЕНКА НА СТЕПЕНТА НА КОНВЕРГЕНЦИЯ**Обхват**

- *Доходност, постигната на вторичния пазар* при сделки с лихвоносни държавни ценни книжа (ДЦК).
- *Дългосрочен лихвен процент за оценка на степенята на конвергенция (ДЛП)* – определя се на база доходността до падеж на вторичния пазар по дългосрочна ценна книга (бенчмарк), емитирана от Министерството на финансите (сектор *централно държавно управление*) и деноминирана в национална валута. ДЛП се изчислява в съответствие с изискванията на Европейската централна банка. Допълнителна информация за ДЛП е публикувана на интернет страницата на БНБ (*Статистика/Парична и лихвена статистика/Лихвена статистика/Дългосрочен лихвен процент за оценка на степенята на конвергенция*).

Обработка на данните

- Постигнатата доходност по ДЦК е среднопретеглена ефективна доходност до падеж от индивидуалните сделки между първичните дилъри на ДЦК през отчетния период. Използвана е *ISMA* формула и бройна конвенция АСТ/365. Ценните книжа са групирани според оригиналния си матуритет.

Отчетен период

Отчетният период е един календарен месец.

Източник на данни

Управление „Фискални услуги“ – за доходността на ДЦК.

IV. РАЗПРОСТРАНЕНИЕ НА ИНФОРМАЦИЯТА

Българската народна банка публикува на интернет страницата си пълен комплект от таблици с данни за лихвената статистика в база данни, организирана в динамични редове в раздел *Статистика/Парична и лихвена статистика/Лихвена статистика/Лихвена статистика*.

Таблицы с избрани показатели, представителни за лихвената статистика, се публикуват в електронното издание „Лихвена статистика“, в отчетите за първото полугодие и в годишните отчети на Българската народна банка.

Данните се предоставят едновременно на всички потребители, като датите за публикуване са обявени в Календара за разпространение на статистически данни²⁹.

V. КОНТАКТИ

За въпроси по данните и прилаганата методология, можете да се обръщате към пресцентъра на Българската народна банка (press_office@bnbank.org) или към Даниела Добрева, началник на отдел „Парична и банкова статистика“ (dobreva.d@bnbank.org).

²⁹ Календарът за разпространение на статистически данни се публикува на страницата на БНБ в раздел www.bnb.bg/Пресцентър/Събития/Календар.

2 Външен сектор

Информацията за външния сектор обхваща четири основни категории:

- а) платежен баланс;
- б) търговия със стоки;
- в) дългови индикатори;
- г) валутни курсове.

Платежен баланс³⁰

Българската народна банка съставя и отчита платежния баланс на страната на основание чл. 42 от Закона за Българската народна банка (обн., ДВ, бр. 46 от 10.VI.1997 г., изм., ДВ, бр. 59 от 2006 г.). Информацията за нуждите на статистиката на платежния баланс се събира на основание на чл. 42 от Закона за БНБ и чл. 710 на Валутния закон (обн., ДВ, бр. 83 от 21.IX.1999 г., изм. и доп., бр. 60 от 2003 г.) и се обработва от отдел „Платежен баланс и външен дълг“ към дирекция „Статистика“ на БНБ при запазване на нейната пълна конфиденциалност. Българската народна банка изготвя и публикува както аналитичното, така и стандартното представяне на платежния баланс в съответствие с петото издание на *Ръководството по платежен баланс* (МВФ, 1993) и с *Ръководните правила на Европейската централна банка*³¹.

Методологията за отчитане на платежния баланс е концептуално свързана с тази на *Системата на националните сметки (СНС)*. Статиите на платежния баланс кореспондират в голяма степен със съответните елементи на сметка *Останал свят* от СНС.

Съществува тясна взаимовръзка и между *Международната инвестиционна позиция* и платежния баланс. Финансовата сметка на платежния баланс представя трансакциите (потоци) на една икономика, свързани с външните ѝ финансови активи и пасиви, които се отразяват върху размера на притежаваните външни финансови активи и пасиви, отчитани в международната инвестиционна позиция.

I. Счетоводни принципи и стандарти

Основното правило, прилагано при съставянето на платежния баланс на България, е прилагането на *двойното счетоводно записване*. Като **кредит, с положителен знак**, се записват: износ на стоки и услуги, получен и начислен доход, компенсиращи записи за безвъзмездно получени реални и финансови ресурси (трансфери), увеличение на финансовите пасиви и намаление на финансовите активи. Като **дебит, с отрицателен знак**, се записват: внос на стоки и услуги, платен и начислен доход, компенсиращи записи на безвъзмездно предоставени реални и финансови ресурси, увеличение на финансовите активи и намаление на финансовите пасиви.

Времето на записване на операциите в платежния баланс е моментът на смяна на собствеността.

Оценяването на трансакциите се извършва на базата на пазарните цени. Ако пазарните цени на трансакциите не са известни, като приближение за тях се използват средни пазарни цени.

Промените в стойността на притежаваните активи или пасиви към чужбина, които се дължат на валутнокурсони и преоценъчни разлики, не се отразяват в платежния баланс.

Платежният баланс на България се отчита в евро и в левове. Преизчисляването в съответната валута се извършва чрез валутния курс към момента на трансакцията. Ако той не е известен или е неприложим по други практически причини, се използва средният за отчетния период валутен курс.

II. Компоненти на платежния баланс

Компонентите на платежния баланс се съставят посредством *Системата за отчитане на международните трансакции (СОМТ)*, която включва: 1) отчети на банките, и 2) отчети на предприятията, които имат банкови сметки в чужбина (относно международните операции на резидентите). Тези отчети обхващат всички компоненти на таблицата на платежния баланс. От 1 януари 2010 г. прагът, над който банките имат задължение да предоставят информация за целите на статистиката на платежния баланс, бе увеличен от 25 000 лв. на 100 000 лв. Информацията по определени компоненти на платежния баланс, събирана чрез СОМТ, се замества с данни от други източници: 1) данни за вноса и износа на стоки, предоставяни от НСИ, 2) оценки на БНБ за статиите *Пътувания, Пътнически транспорт, Компенсация на наетите, кредит и Парични преводи*

³⁰ Актуализирани методологически бележки към 17 юни 2013 г.

³¹ *Guideline of The European Central Bank on the Statistical Reporting Requirements of The European Central Bank in the Field of Balance of Payments Statistics, The International Reserves Template and International Investment Position Statistics* (ECB/2004/15).

от българи, живеещи постоянно в чужбина, кредит, 3) проучване сред предприятията с преки чуждестранни инвестиции и отчети на предприятията с преки инвестиции в чужбина, 4) отчети на банки, други небанкови финансови институции, застрахователни компании и пенсионни фондове за статия *Портфейлни инвестиции, активи*, 5) данни на Централния депозитар АД за статия *Портфейлни инвестиции, пасиви*, 6) отчети от други институции, 7) отчети на предприятия, получили (предоставили) финансови кредити от (на) нерезиденти, и 8) отчети на предприятия по други задължения и вземания (различни от финансови кредити) към нерезиденти.

В аналитичното представяне компонентите на платежния баланс са класифицирани в следните основни категории:

А. Текуща сметка

Текущата сметка обхваща получаването и предоставянето на *стоки и услуги, доход и текущи трансфери* между страната и останалия свят. Потоците, записани в кредитната страна, представляват тази част от brutния вътрешен продукт, предоставени на останалия свят (износ на стоки и услуги), както и предоставянето на фактори на производство, изразени чрез получен (или който следва да бъде получен) доход – компенсации на наетите и инвестиционен доход (лихви, дивиденди и др.). Включват се също така и компенсиращи записи за безвъзмездно получени реални и финансови ресурси (трансфери).

Потоците в дебитната страна представляват brutния продукт, създаден в останалата част на света и придобит от националната икономика (внос на стоки и услуги), както и придобиването на фактори на производство, изразени чрез платен (или който следва да се плати) доход. Включват се също така и компенсиращи записи за безвъзмездно предоставени реални и финансови ресурси.

• Статията *Стоки* в текущата сметка на платежния баланс обхваща преносими стоки, за които е налице смяна на собствеността между резиденти и нерезиденти. Данните за вноса и износа *FOB (Free on board)* са базирани на митнически декларации, като кодовете, използвани в тях, са по *Хармонизираната система за описание и кодиране на стоките* на Световната митническа организация, въведена през 1988 г. и допълнена през 1992 г. Считано с данните за януари 2006 г. Българската народна банка и Националният статистически институт съвместно прилагат разработената от тях методология за оценка на вноса по цени *FOB* и на приходите и разходите за товарен транспорт.³² Методологията се базира на анализ на съотношенията *CIF/FOB* при вноса на стоки в зависимост от различните видове доставки по вноса, както и от използвания транспорт и националност на превозвача.

При представяне на географското разпределение на данните за износа и вноса в платежния баланс на страната се следват следните правила:

Съгласно европейските регламенти, при търговия със страни – членки на ЕС:

- при пристигания страната партньор е държава-членка, от която стоките се изпращат за България.
- при изпращания страната партньор е държава-членка, за която се изпращат стоките.

При данните за търговията със страни извън ЕС:

- при внос страната партньор е тази, която е произвела стоката, наречена „страна на произход“.
- при износ страната партньор е тази, която ще потребява стоките, наречена „страна на потребление“.

Източници: Източник на данните от началото на 2003 г. до края на 2006 г. бе Агенция „Митници“, а за предишни години – „Информационно обслужване“ АД (дирекция ИИЦ). Българската народна банка и НСИ получаваха данните за вноса и износа, допълваха ги с друга информация и допълнително ги обработваха. С въвеждането на системата *Интрастат* (въведена със Закона за статистика на вътрешнообщностната търговия със стоки, ДВ, бр. 51 от 2006 г.) с данните за януари 2007 г. настъпиха промени в начина на отчитане на външната търговия на България с останалите държави – членки на ЕС.

Прилагането на системата *Интрастат* доведе до промяна на сроковете за получаване и обработка на данните. Информация за износа (изпращания) и вноса (пристигания) на стоки се предоставят от *Интрастат*-операторите (фирмите, задължени да предоставят информация) на Националната агенция по приходите в срок до 14 дни след изтичането на отчетния месец. Тези данни се изпращат на Националният статистически институт за последваща обработка. Той следва да пре-

³² Данните за 2002–2005 г. са базирани на тази методология за оценка на вноса по цени *FOB* и на приходите и разходите за товарен транспорт.

доставя на Евростат обобщени месечни данни (без детайли по държави и стоки) в срок до 42 дни след изтичането на отчетния месец. Подробните данни за изпращанията и пристиганията на стоки се предоставят на Евростат в срок до 70 дни след края на отчетния месец.

БНБ получава от НСИ обобщени данни (без детайли по държави и стоки) за стокооборота на страната с другите държави – членки на ЕС, в срок до 35 дни след изтичането на отчетния месец и към тези данни се добавят данните на Агенция „Митници“ за търговията с трети страни. Поради това с публикуването на отчета на платежния баланс за отчетния месец са публикувани само обобщени данни за вноса и износа на стоки. Детайлни данни за изпращанията и пристиганията на стоки БНБ получава от НСИ в срок до 60 дни след изтичането на отчетния месец.

В резултат на тази промени графикът за отчитане на данните за външната търговия от БНБ е следният:

- Предварителни обобщени данни (без детайли по държави и стоки) за отчетния месец се публикуват в срок до 42 дни след изтичане на отчетния месец в таблицата за платежния баланс.
- Предварителни подробни данни (с детайли по държави и стоки) за отчетния месец се предоставят на потребителите в срок не по-рано от 73 дни след изтичане на месеца.
- Частта „Външната търговия на България“ от материала „Платежен баланс на България“ се подготвя тримесечно, в срок не по-рано от 73 дни след края на тримесечието.

Поддържаните серии от данни за вноса и износа на страната на интернет страницата на БНБ се обновяват в срок не по-рано от 73 дни след изтичане на отчетния месец.

БНБ и НСИ взаимно съгласуват данните за вноса и износа, преди да ги публикуват.

- Статията *Услуги* обхваща *транспортни, туристически и други услуги*.

Българската народна банка извлича данните за *товарния транспорт* от данните за външната търговия и за *пътнически транспорт* от данните за туризма на базата на оценки.

От 2006 г. приходите от товарен транспорт се формират от оценката на приходите на местни превозвачи, свързани с износа на стоки от страната. Разходите се калкулират като оценка на разходите, направени от местни лица, в полза на чуждестранни превозвачи, свързани с вноса на стоки в страната. Приходите и разходите се оценяват по типове транспорт и националност на превозвача. С въвеждането на системата *Интрастат* от януари 2007 г. настъпиха промени и в начина на оценяване на приходите и разходите от товарен транспорт на България с останалите държави – членки на ЕС. Поради по-дългия срок за получаване от НСИ на подробни данни за търговията на България с останалите държави – членки на ЕС, към датата на публикуване на първоначалния отчет за платежния баланс за съответния месец (42 дни след края на отчетния период) предварителната оценка за приходите и разходите от товарен транспорт е изчислена въз основа на данните от предходни години. Тези оценки подлежат на ревизия след получаване на предварителните подробни данни (с детайли по държави и стоки) за търговията с останалите държави – членки на ЕС, за отчетния месец.

Статия *Пътувания* обхваща стоки и услуги, включително тези, свързани със здравни и образователни услуги, предоставени на туристи, пътуващи служебно или лично. До края на 2006 г. данните за туризма се базират на данни от Министерството на вътрешните работи относно броя на туристите, пресекли границата, както и на оценки на разходите, извършени от един турист на база на методология за оценяване на приходите и разходите от туристически услуги – *Методология за оценка на приходите и разходите от пътувания и туризъм в платежния баланс на България* (Българска народна банка, Министерство на търговията и туризма, 18 ноември 1999 г.).

От началото на 2007 г. данните за броя на чуждестранните граждани, посетили страната, се базират на информация от НСПП и дооценки на НСИ. С данните за януари 2010 г. БНБ въведе нова методология за оценка на приходите и разходите за пътувания и пътнически транспорт. Най-общо моделът за оценка на приходите и разходите за пътувания се базира на производението на броя на презграничните пътувания по размера на направените разходите за едно пътуване от съответния тип (за по-подробна информация виж *Методология за оценка на статии „Пътувания“, „Пътнически транспорт“ и „Компенсация на наетите – кредит“ на платежния баланс на България* (Българска народна банка, март 2010 г.). Оценките на НСИ за броя и структурата на презграничните пътувания се базират на данни от Министерството на вътрешните работи относно броя на пресичанията на държавната граница и дооценки на института. Оценките на размера на разходите за едно пътуване са резултат от данните, събрани от проведеното от БНБ *Проучване на границата сред пътуващите български и чуждестранни граждани (юли 2007 – август 2008 г.)*. С публикуването на данните за януари 2010 г. бяха ревизирани данните за периода 2007–2009 г.

Статията *Други услуги* обхваща постъпленията и плащанията по всички останали категории услуги, различни от тези, свързани с транспорт или пътувания (съобщителни, строително-монтажни, финансови, застрахователни, лизингови, в областта на науката, културата и спорта и др.).

Източници на информация по тази статия до края на 2009 г. са отчетите на банките за извършения от тях и техните клиенти износ и внос на нефакторни услуги и на фирмите, които предоставят тримесечна информация за сметките си в чужбина. От 1 януари 2010 г. влезе в сила Регламент (ЕО) № 924/2009 на Европейския парламент и на Съвета от 16 септември 2009 г. относно презграничните плащания в рамките на Общността и за отмяна на Регламент (ЕО) № 2560/2001, с който се повиши до 100 000 лв. прагът, под който са премахнати задълженията за отчитане въз основа на сетълмент, наложени на доставчиците на платежни услуги за целите на статистическото отчитане на платежния баланс, които са свързани с платежни операции на техни клиенти. Качеството и обхватът на събираната от банките информация зависи в голяма степен от размера на прага, над който банките докладват на БНБ информация за извършвани от тях операции между резиденти и нерезиденти. Въвеждането на праг от 50 000 евро, считано от 1 януари 2010 г., при липса на алтернативен източник, би довело до силно влошаване качеството на данните за платежния баланс на страната и преди всичко на текущата сметка. Направеният анализ показва, че загубата на информация при някои видове услуги би достигнала до 90%. Поради това БНБ промени методологията за събиране на данни за износа и вноса на услуги и някои други операции в текущата сметка на платежния баланс. От началото на 2010 г. БНБ провежда регулярно тримесечно проучване на постъпленията и плащанията между местни и чуждестранни лица във връзка с получаването и предоставянето на услуги, възнаграждения, осигуровки и безвъзмездните постъпления и плащания, които се включват в текущата сметка на платежния баланс. Въз основа на информацията от това проучване едновременно с данните за януари 2011 г. са публикувани ревизирани данни по месеци за 2010 г. За целите на месечното отчитане на платежния баланс се използват данни от банките за постъпленията и плащанията, свързани с износ и внос на услуги над прага от 100 000 лв., както и дооценки на БНБ за постъпления и плащания под прага от 100 000 лв. След получаването на тримесечните данни от проучването сред предприятията, извършващи внос и износ на други услуги, горните данни подлежат на ревизия.

• Статията *Доход* включва две категории: 1) *компенсации на наетите*, и 2) *инвестиционен доход*. *Компенсациите на наетите* обхващат надници, заплати и други плащания към нерезиденти, работещи в страната, или получени от резидентите, работещи в чужбина. Компенсациите на наетите обхващат и доход, реализиран в резултат от неофициална заетост. За периода от април 2001 г. до декември 2006 г. БНБ оценява този поток съгласно *Методологията за оценка на потоците, дължащи се на неофициална заетост*, 14 март 2006 г.³³ С данните за януари 2010 г. бе въведена нова методология за оценка на кредитната страна на статия *Компенсациите на наетите* (виж *Методология за оценка на статии „Пътувания“, „Пътнически транспорт“ и „Компенсация на наетите – кредит“ на платежния баланс на България* (Българска народна банка, март 2010 г.)). С публикуването на данните за януари 2010 г. бяха ревизирани данните за периода 2007–2009 г.

Инвестиционният доход покрива постъпления и плащания на доход, свързан с външни финансови активи и пасиви – по преки инвестиции (дивиденди и реинвестирана печалба), портфейлни инвестиции, други инвестиции и по резервни активи.

Главните източници на информация по статия *Доход* са отчетите на банките, другите небанкови финансови институции, застрахователните компании и пенсионните фондове, нефинансовите предприятия, Министерството на финансите и Българската народна банка.

• *Трансфери* са всички реални ресурси и финансови средства, предоставени безвъзмездно от една икономика на друга. *Текущите трансфери* засягат пряко нивото на разполагаемия доход на една икономика и потреблението на стоки и услуги. В този смисъл текущите трансфери намаляват дохода и потребителските възможности на страната донор и увеличават дохода и потребителските възможности на страната получател. В *Текущи трансфери* се включват постъпилите средства по предприєдинителните и присєдинителните фондове на Европейския съюз, парични преводи от частни лица, както и дарения, помощи, наследство, печалби от лотарии, пенсии, данъци, вноски за социални осигуровки и др. С данните за януари 2010 г. БНБ въведе нова *Методология за оценка на статия „Парични преводи от българи, живеещи постоянно в чужбина“*. Статията *Парични преводи от българи, живеещи постоянно в чужбина* е подстатия на статията *Текущи трансфери, кредит* в текущата сметка на платежния баланс и е балансираща статия за безвъзмездно получени ресурси в брой или в натура.

³³ Данните от април 2001 г. са базирани на тази методология.

Въвеждането на новата методология за отчитане на тези потоци се налага основно поради промяна в официалния праг на отчитане на банките и поради необходимост от обхващане на трансферите, извършени не само по официален път, но и по неофициални канали.

Оценките на емигрантските преводи се базират на умножението на броя български емигранти, превеждащи пари към техни близки, по сума на средния трансфер. Тези изчисления се правят съответно за официалния и неофициалния канал на трансфериране. Сумирането на средствата, трансферирани по двата канала, представлява общата сума на преводите от български емигранти.

Данните за броя на българските емигранти се базират на информация от Държавната агенция за българите в чужбина, българските посолства в чужбина и данни на Евростат. Данните за процента на български емигранти, трансфериращи към техни близки в страната, за дела на трансфериращи по официален канал и неофициален канал и за средния трансфер за всеки от трансферните канали се базират на данни от *Проучване на границата сред пътуващите български и чуждестранни граждани (август 2007 – юли 2008 г.)*, проведено от БНБ чрез външен изпълнител. С публикуването на данните за януари 2010 г. бяха ревизирани данните за периода 2007–2009 г.

Източници: Оценки на Българската народна банка, данни за текущите трансфери от Министерството на финансите, Българския червен кръст, Агенцията за чуждестранна помощ и от системата за отчитане на информацията от банките за преводите и плащанията между местни и чуждестранни лица.

Б. Капиталова сметка

Капиталовата сметка включва две категории: 1) *капиталови трансфери*, и 2) *придобиване или предоставяне на нематериални, нефинансови активи*. Когато са в натура, капиталовите трансфери включват: 1) прехвърляне на собственост на основни средства, или 2) безвъзмездно опрощаване на пасив от страна на кредитора. Когато е налице плащане, един трансфер е *капиталов*, когато е свързан със или зависим от придобиване или предоставяне на основни средства (например инвестиционни субсидии).

Източници: Българската народна банка получава данни за капиталовата сметка от Министерството на финансите (за капиталови трансфери от фондовете от Европейския съюз), тримесечните отчети на предприятията от нефинансовия сектор, месечните отчети на нотариусите и др.

В. Финансова сметка

Финансовата сметка обхваща всички трансакции (реално извършени и начислени) във външните финансови активи и пасиви на една икономика. Външните активи и пасиви са класифицирани основно според типа на инвестицията. *Финансовата сметка* включва: 1) *преки инвестиции*, 2) *портфейлни инвестиции*, и 3) *други инвестиции*.

• *Преки инвестиции* включва преки инвестиции в чужбина, преки инвестиции в страната и сливания и придобивания. *Пряка инвестиция* е категория в международните инвестиции, при която резидент на една икономика – пряк инвеститор, придобива дълготраен интерес (поне 10% от дяловия капитал или правото на глас) в предприятие, намиращо се в друга икономика – пряко инвестиционно предприятие. Пряката инвестиция включва както първоначалната трансакция, чрез която се установява отношението между прекия инвеститор и прякото инвестиционно предприятие, така и всички последващи трансакции между тях. Трансакциите могат да касаят промяна в участието на прекия инвеститор в капитала на инвестиционното предприятие, промяна във вътрешнофирмената задлъжнялост, както и дела на прекия инвеститор в неразпределената печалба/загуба на предприятието за отчетния период. Преките инвестиции в чужбина се отчитат като актив, преките инвестиции в България – като пасив.

В подстатията *Сливания и придобивания* се отразяват всички сделки по сливания и придобивания, с цел да се елиминира тяхното влияние върху отчитаните данни за преките инвестиции в страната. Международната практика показва, че извършването на такива трансакции като цяло не води до увеличаване на производствените мощности и на заетостта, както и че направените изводи от анализа на данните за преките инвестиции, в които са включени данните за сделки по сливане и придобиване, могат да бъдат неточни относно размера на инвестициите, тяхната динамика, отраслова и географска структура.³⁴

Източници: Българската народна банка получава месечни данни за преките инвестиции в страната от Агенцията за приватизация, Централния депозитар и от системата за отчитане на информацията от банките за преводите и плащанията между местни и чуждестранни лица, нотариусите и

³⁴ Виж *European Central Bank, Eurostat, Foreign Direct Investment Task Force Report, March 2004*, параграф 332.

службите по вписванията; тримесечни данни – от Комисията за финансов надзор, от предприятията с чуждестранно участие, Националният статистически институт, от управление „Банков надзор“ на БНБ, от застрахователните и пенсионноосигурителните дружества; годишни данни – от НСИ за размера на чуждестранните инвестиции в предприятията от нефинансовия сектор.

За преките инвестиции в чужбина Българската народна банка използва информация от формите за деклариране в БНБ на преките инвестиции, от тримесечните отчети на предприятия от нефинансовия сектор и от системата за отчитане на информацията от банките за статистиката на платежния баланс.

• *Портфейлни инвестиции* включва портфейлни инвестиции – активи, и портфейлни инвестиции – пасиви.

Портфейлните инвестиции са вложения в акции, когато техният размер не надвишава 10% от дяловия/акционерния капитал на дружеството, вложения в облигации, бонове, инструменти на паричния пазар или други търгуеми ценни книжа.

Главните източници на информация за статия *Портфейлни инвестиции, пасиви* са от Министерството на финансите, Българската народна банка, банките, предприятията, притежаващи сметки в чужбина, и Централния депозитар.

Данни относно активите на страната под формата на портфейлни инвестиции се предоставят от банките (по отношение на портфейлни инвестиции както за тяхна сметка, така и за сметка на техни клиенти), другите финансови институции, застрахователните компании и пенсионните фондове, БНБ и от Министерството на финансите.

• *Други инвестиции* включва търговски кредити, заеми, валутни депозити и други активи и пасиви.

В платежния баланс под *търговски кредит* се разбират вземания между партньори по търговска сделка, които не са секюритизирани с търгуеми ценни книжа.

Основен източник на информация за търговските кредити са тримесечните отчети на местните лица за техните вземания от и задължения към чуждестранни лица.

Статия *Заеми* включва получени и изплатени главници по дългосрочни и краткосрочни заеми между резидент и нерезидент, които заеми не са секюритизирани с търгуеми ценни книжа. От статия *Заеми, пасиви* се изключват трансакциите, свързани с получаване или погасяване на главници по кредити, отпуснати от МВФ, както и получаването на главници по заеми, отпуснати в подкрепа на платежния баланс. Последните се записват в съответните статии на *група Д. Резерви и друго финансиране*.

Данните за заемите се съставят на базата на информация, предоставяна от Министерството на финансите, БНБ, банките и директно от предприятията, предоставили/получили кредити към/от чужбина. Поради това, че последните се отчитат тримесечно пред БНБ, месечните данни по статията *Заеми, други сектори (актив/пасив)* се ревизират всяко тримесечие.

Статията *Валута и депозити* представя в актива си измененията във валутните депозити на резиденти в чужбина, а в пасива си – измененията в задълженията на банките, опериращи на територията на България, към нерезиденти в местна и чужда валута. Съгласно основните принципи, залегнали в *Ръководството по платежен баланс* (МВФ, 1993), при отчитане на промените във валутните депозити Българската народна банка елиминира промените в тях, дължащи се на валутно-курсови разлики.

Статиите *Други активи* и *Други пасиви* включват осъществените трансакции по разни разчети, непокрити в останалите категории и нагрупаните просрочия на дълг.

Г. Грешки и пропуски (нето)

Грешки и пропуски (нето) е компенсаторна статия. Тя съществува в представянето на платежния баланс, защото системата за набиране на данни, която Българската народна банка използва, не е затворена, а представлява комбинация от различни източници на информация. За разлика от други статистически отчети като например паричната статистика, набирането на информацията, необходима за съставяне на платежния баланс, не може да се ограничи само до използването на счетоводните отчети на банките като единствен източник на данни.

Колеканията в *Грешки и пропуски (нето)* както в знака, така и в размера, се дължат главно на: 1) ревизии на данните за вноса и износа, 2) усъвършенстване на методологията за компилиране на отделните статии на платежния баланс, и 3) съществуването на обективни ограничения при събиране на информацията по отделни статии на баланса.

Д. Резерви и друго финансиране

• *Резервните активи* включват тези външни активи, които са на разположение и са контролирани от централната банка (правителството), и се използват за пряко финансиране на дефицити на платежния баланс. Резервните активи включват монетарното злато, специалните права на тираж, резервната позиция при МВФ, валутните активи (включващи валутни депозити и ценни книжа) и други вземания. Записванията в тази категория се отнасят до трансакциите по активите на управление „Емисионно“ на БНБ. Данните за промените в резервните активи се включват в платежния баланс, като се изчистват от промените, предизвикани от валутнокурсните разлики и ценовата преоценка.

Тази група в аналитичното представяне на платежния баланс включва също и *Ползвани кредити от МВФ* и статията *Извънредно финансиране*. Извънредното финансиране обхваща кредитите, получени в подкрепа на платежния баланс, както и отсрочени/преструктурирани плащания и плащания на просрочия, произтичащи от проблеми с платежния баланс. В съответствие с методологията за отчитане на операциите по *извънредното финансиране (Ръководство по платежен баланс* на МВФ, 1993, т. 454) платените главници по кредитите, получени в подкрепа на платежния баланс, се отразяват във **Финансовата сметка**, в позицията *Други инвестиции – пасиви – Заеми – Държавно управление*.

III. Периодичност, честота и своевременност на публикациите по платежния баланс

Българската народна банка съставя и публикува месечно платежния баланс. Съгласно своя календар БНБ извършва публикациите в рамките на шест седмици (42 календарни дни) след изтичането на отчетния период.

IV. Политика на ревизиране на данните

Ревизиите на публикуваните оценки на платежния баланс са типични за много системи за набиране на данни за платежния баланс, прилагани в други страни. Те са в съответствие с *Календара на ЕЦБ за обмен на данните за платежния баланс, международната инвестиционна позиция, резервните активи в рамките на ЕСЦБ* (включващ и календар за ревизиите). С публикуването на ревизии потребителите своевременно биват информирани относно актуализираните данни по съответните статии.³⁵ Политиката на Българската народна банка за ревизии на данните се базира на следните принципи:

- 1) С данните за първия месец от всяко тримесечие се ревизират месечните данни за цялата текуща година. С данните за втория и третия месец от всяко тримесечие се ревизират данните само за предходния месец.
- 2) При наличие на текущи промени в резултат от събрана допълнителна информация, както и поради елиминирането на грешки, Българската народна банка своевременно информира потребителите посредством месечните прессъобщения и чрез бележките към таблицата на платежния баланс.
- 3) Когато се правят значителни ревизии в резултат от промени в методологията за отчитане на определени компоненти на платежния баланс или по други причини, с цел да улесни своите потребители Българската народна банка ги информира предварително за предстоящите промени.

V. Разпространение на информацията

Българската народна банка разпространява месечните данни за платежния баланс чрез страницата си в интернет – www.bnb.bg

Данните се публикуват също така и в отчетите за първото шестмесечие и годишните официални отчети на Българската народна банка. Данните се предоставят едновременно на всички потребители.

VI. Контакти

Въпроси по методологията, прилагана от Българската народна банка, или относно публикуваните данни по платежния баланс можете да изпращате на Емил Димитров, директор на дирекция „Статистика“, и на Лиляна Банчева, началник на отдел „Платежен баланс и външен дълг“, по електронната поща на адреси съответно Dimitrov.E@bnbank.org и Bancheva.L@bnbank.org или по пощата на следния адрес:

³⁵ Годишните данни за преките чуждестранни инвестиции в страната се ревизират с 15 месеца закъснение след изтичането на отчетния период (след получаване на годишните данни на НСИ за предприятията от нефинансовия сектор).

Българска народна банка
 Отдел „Платежен баланс и външен дълг“
 Пл. „Княз Александър I“ № 1
 1000 София

Внос и износ

I. Източници на данни

Източник на данните от началото на 2003 г. до края на 2006 г. бе Агенция „Митници“, а за предишни години „Информационно обслужване“ АД (дирекция ИИЦ). Българската народна банка и НСИ получаваха данните за вноса и износа, допълваха ги с друга информация и допълнително ги обработваха. До края на 2006 г. всички фирми, извършващи внос или износ на стоки, бяха задължени да декларират тази дейност чрез митнически декларации.

След 1 януари 2007 г. фирмите, извършващи стокообмен с държавите – членки на ЕС, се отчитат по системата *Интрастат* (въведена със Закона за статистика на вътрешнообщностната търговия със стоки, ДВ, бр. 51 от 2006 г.). Съгласно закона фирмите, които имат оборот над определения от НСИ праг за деклариране, подават *Интрастат*-декларации пред Националната агенция по приходите. Агенцията следва да извършва контрол на обхвата на задължените лица, да следи за изпълнение на задълженията им по системата *Интрастат*, както и да контролира достоверността на предоставяните данни. Данните от *Интрастат*-декларациите се изпращат на НСИ за последваща обработка.

Вносът и износът с трети страни (извън ЕС), както и движението на стоки в ЕС, осъществявано под митнически контрол, продължават да се отчитат чрез митнически декларации, като Агенция „Митници“ предоставя данните за обработка на НСИ. Институтът обединява тези данни с информацията по системата *Интрастат*, обработва ги и след извършване на допълнителни оценки предоставя данните на потребителите, в т.ч. и на Българската народна банка.

II. Срокове за получаване на данните

БНБ получава от НСИ обобщени данни (без детайли по държави и стоки) за стокооборота на страната с другите държави – членки на ЕС, в срок до 35 дни след изтичането на отчетния месец. Детайлни данни за изпращанията и пристиганията на стоки БНБ получава от НСИ в срок до 60 дни след изтичането на отчетния месец. Данните за търговията с трети страни се получават от НСИ до 29-о число на месеца, следващ отчетния.

III. Основни принципи на отчитане

Износът се отчита по цени *FOB*, а вносът – по цени *CIF*, като за нуждите на платежния баланс вносът се преизчислява по цени *FOB*. Използваната система за кодиране на стоките се базира на *Хармонизираната система за описание и кодиране на стоките* на Световната митническа организация, въведена през 1988 г. и допълнена през 1992 г.

В съответствие със съвместната методология на БНБ и НСИ от 1999 г. вносът и износът се отчитат по системата на *Специална търговия*, като моментът на регистрация на трансакциите е моментът (датата) на оформяне на митническите декларации или месецът, през който са извършени вътрешнообщностните изпращания или пристигания по системата *Интрастат*. Критериите за описание на страните партньори са, както следва: *внос* – по страна на произход на стоките, *износ* – по страна на получател на стоката, т.е. последната известна страна, където стоката трябва да бъде доставена. С цел съпоставимост на поддържаните от БНБ статистически редове за вноса и износа по *Основни търговски партньори и региони* тези критерии са приложени от БНБ и за данните след 1 януари 2007 г.

Съгласно съвместната методология, преди да публикуват данни за вноса и износа, БНБ и НСИ взаимно съгласуват данните за общия размер на вноса и износа и търговското салдо.

IV. Видове таблици за вноса и износа

A. Начин на използване

За целите на икономическия анализ БНБ публикува таблиците *Начин на използване*. Основата за тяхното конструиране са 4-значните кодове по *Хармонизираната система за описание и кодиране на стоките*, групирани от гледна точка на предназначението и крайното използване на съответната стока. Основни принципи при разпределянето на стоките в съответните групи са: от една страна, целта на тяхното използване, и от друга, степента на преработката им. Таблиците са месечни, тримесечни и годишни.

Б. Основни търговски партньори и региони

В таблиците *Основни търговски партньори и региони* са включени само по-важните държави и региони за износа (вноса) на страната. Разделението на държави – членки на Европейския съюз, на групите „Европейски съюз – 15“ и „ЕС – нови държави-членки“ е в съответствие с практиката и изискванията на Евростат и ЕЦБ. Таблиците са месечни, тримесечни и годишни.

В. Основни търговски региони по начин на използване

Таблиците *Основни търговски партньори по начин на използване* представят разрез на вноса и износа на страната по географски признак и по групи стоки. Таблиците са тримесечни и годишни.

Г. Валутна структура на вноса и износа

В таблиците *Валутна структура на вноса и износа* са показани относителните дялове на различните валути в трансакциите по вноса и износа. Таблиците са тримесечни и годишни.

Във всички публикувани таблици износът е отчетен по цени *FOB*, а вносът по цени *CIF*.

В. Разпространение на информацията

Българската народна банка разпространява данните за вноса и износа на България чрез страницата си в интернет – <http://www.bnb.bg>. Данни за външната търговия на страната се включват в отчетите за първото шестмесечие и годишните официални отчети на Българската народна банка.

На страницата на БНБ в интернет са представени статистически редове за вноса и износа по *Начин на използване* и по *Основни търговски партньори и региони* от 1995 г. За тези серии съществува възможност за търсене по определен период (месец, тримесечие, година) и по група стоки (търговски партньори). Отделно за същия период са публикувани и тримесечни и годишни таблици *Основни търговски региони по начин на използване* и *Валутна структура на вноса и износа* (до декември 2006 г.).

VI. Периодичност, честота и своевременност на публикациите за вноса и износа

Поддържаните на интернет страницата на БНБ серии от данни за вноса и износа на страната се обновяват в срок не по-рано от 73 дни след изтичане на отчетния месец. В срок до шест седмици (42 дни) след края на отчетния период с публикуването на платежния баланс за отчетния месец се публикуват само обобщени данни за вноса и износа на стоки.

VII. Политика на ревизиране на данните

Съгласно установената практика БНБ прави месечни ревизии на данните си за последните три месеца, а тримесечно ревизира данните за всички месеци на отчетната година. В случай че получава непълни и/или некачествени данни, БНБ може да извършва и по-чести ревизии на данните за месеците на отчетната година.

VIII. Контакти

Допълнителна информация по методологията или публикуваните данни за външната търговия и платежния баланс можете да получите от Лиляна Банчева, началник на отдел „Платежен баланс и външен дълг“, тел. (+359 2) 9145 1439, електронен адрес Bancheva.L@bnbank.org.

**Брутен
външен
дълг³⁶**

При отчитане на brutния външен дълг на страната Българската народна банка се придържа към международните стандарти и изисквания, заложен в *Ръководството по статистика на външния дълг*, подготвено от няколко международни организации и издадено от МВФ³⁷, и в *Ръководството по платежен баланс*, МВФ, 5-о издание, 1993 г. Това осигурява, от една страна, международна съпоставимост на данните, а от друга – съпоставимост между информацията за външния дълг с тази на платежния баланс, на международната инвестиционна позиция и на националните сметки. Данните за brutния външен дълг са и важен източник на информация за определени статии на платежния баланс и на международната инвестиционна позиция.

Българската народна банка изготвя и разпространява месечни статистически данни за brutния външен дълг, разпределен по институционални сектори.

Публикациите обхващат месечни данни относно: 1) размера на brutния външен дълг, 2) обслужване на brutния външен дълг, и 3) новополучените кредити и депозити. Тримесечно с данните към края на отчетното календарно тримесечие се публикува и допълнителна информация по кредитори.

³⁶ Актуализирани методологически бележки към 23 юли 2013 г.

³⁷ *External Debt Statistics: Guide for Compilers and Users*, IMF, 2003 (*Bank for International Settlements, The Commonwealth Secretariat, Eurostat, International Monetary Fund, Organization for Economic Co-operation and Development, The Paris Club Secretariat, The United Nations Conference on Trade and Development, the World Bank*).

I. Счетоводни принципи и стандарти

При изготвяне на статистическите данни по дълга БНБ се придържа към **международната дефиниция за външния дълг**: „Брутният външен дълг към даден момент представлява размерът на текущите и безусловни задължения, изискващи плащане(ия) на главница и/или лихва от дебитора в даден бъдещ момент, които се дължат на нерезиденти от резидентите на дадена икономика.“³⁸

Основният критерий за включване на едно задължение към размера на външния дълг на страната е то да бъде **емитирано от резидент и да се дължи на нерезидент**³⁹, без значение дали е емитирано на местните или на международните финансови пазари. При трансакциите също се отчитат само сделки, осъществени между резидент и нерезидент. В таблиците за дълга БНБ отчита само **размера на реално отпуснатите, а не на договорените траншове**.

Размерът на задълженията се отчита по **номинална, а не по пазарна стойност** дори когато са налице търгуеми дългови инструменти. Брутният външен дълг на България се отчита в евро.

При съставяне на данните по дълга разделението между краткосрочен и дългосрочен дълг се базира на **оригиналния, а не на остатъчния срок до падежа**. В дългосрочния дълг се включват всички задължения с оригинален срок до падежа над 1 година или с неопределен срок, както и всички задължения по преки инвестиции⁴⁰, а в краткосрочния – тези със срок до падежа 1 година или по-малко. Към размера на краткосрочния дълг се отнасят и просрочията на дължими лихви и главници.

II. Компоненти на брутния външен дълг

A. По институционални сектори

Структурата на таблицата за размера на брутния външен дълг е в съответствие с изискванията на *Ръководството по статистика на външния дълг*, подготвено от няколко международни организации и издадено от МВФ.

При представянето на дълга основното разделение е по институционални сектори – държавно управление, централна банка, банки и други сектори. Задълженията, свързани с преки инвестиции, са публикувани на отделен ред с оглед тяхната специфика. Класификацията по институционални сектори е в съответствие с *Ръководството по платежен баланс*, МВФ, 5-о издание, 1993 г. В рамките на всеки сектор задълженията са класифицирани според сročността им краткосрочни и дългосрочни, и по видове дългови инструменти.

Държавно управление

Дългът на сектор *държавно управление* обхваща: 1) дълга на централното правителство, 2) дълга на местните органи на управление, 3) дълга на социалноосигурителните фондове, и 4) дълга на други институции с нестопанска цел, които се контролират и финансират от държавата. Дългът на банки и небанкови предприятия с повече от 50% държавна собственост, които функционират като предприятия със стопанска цел, или т.нар. квазикорпорации, не се включва в размера на дълга на сектор *държавно управление*, а към съответните институционални сектори – *банки* или *други сектори*. Дългът на сектор *държавно управление* е дългосрочен и е представен по видове дългови инструменти. Основните подстатии са *Облигации* и *Заеми*. В статия *Заеми* се включват всички задължения на държавно управление, които не са секюритизирани с търгуеми ценни книжа. Към този раздел се отнасят също така и кредитите, отпуснати на правителството от МВФ. В подстатия *Облигации* се отчитат задълженията на правителството по емитирани от него ценни книжа на вътрешния и на международните финансови пазари, като се спазва резидентния принцип. В тази подстатия се записва целият размер на емисията в чужбина (брейдиоблигации, еврооблигации и глобални облигации). Частта от емисията в чужбина, притежавана от резиденти към края на отчетния период, се отчита с отрицателен знак в статия *Облигации, притежавани от резиденти*. В подстатия *Облигации* се отчитат и държавните ценни книжа и компенсаторните инструменти, емитирани от правителството на вътрешния пазар и притежавани от нерезиденти.

Източници на данни: Основен източник на данни е *Регистърът на държавния и държавногарантирания дълг* на Министерството на финансите (до 31.XII.2002 г. източник на данни бе *Системата за регистриране, обслужване и управление на дълга* на Министерството на финансите и на Българската народна банка). Други източници на данни са дирекция „Депозитар на държавни и гарантирани от държавата дългове“ на БНБ, Централен депозитар АД и банките. Източник на дан-

³⁸ Пак там, с. 7, параграф 2.3.

³⁹ За дефинициите на резидент и нерезидент виж Ръководство по платежен баланс, МВФ, 5-о издание, 1993 г., параграфи 57–58.

⁴⁰ *External Debt Statistics: Guide for Compilers and Users...*, параграфи 3.14 и 7.5.

ните за притежаваните от местни лица ценни книжа, емитирани в чужбина, са банките и инвестиционните посредници.

Централна банка

В този сектор в съответствие с международната методология по статистика на външния дълг се включват заемите, отпуснати на БНБ. Данните са от *Регистъра на държавния и държавногарантирания дълг* на Министерството на финансите.

Банки

В краткосрочния дълг на банките се включват задълженията по краткосрочни заеми, получени от нерезиденти, депозитите на нерезиденти в местните банки, както и други пасиви към нерезиденти. В подстатия *Депозити* се включват както валутните, така и левовите депозити на нерезиденти в местни банки. При нетно нарастване на депозитите в банковата система това се отчита в таблица *Получени нови кредити и депозити*, а при нетно изтегляне на депозити – в таблицата за обслужване на външния дълг като изплащане на главница по подстатия *Депозити*. В съответствие с *Ръководството по статистика на външния дълг* в размера на външния дълг не се включват депозитите, свързани с условни задължения⁴¹. Дългосрочният дълг на банките включва заеми и облигации, емитирани от банките и притежавани от нерезиденти.

Източници на данни: Информация за размера и трансакциите по външни заеми се получава месечно пряко от банките чрез статистическа форма за техните външни задължения. Източник на данните за *Депозити* и *Други задължения* на банките е отдел „Парична и банкова статистика“ в дирекция „Статистика“ на БНБ. Източник на информацията за размера на облигационните заеми, емитирани от банките и притежавани от нерезиденти, е Централният депозитар.

Други сектори

Дългът на *Други сектори* обхваща външните задължения на търговските фирми от реалния сектор (включително заемите, за които има поети държавни гаранции, и заемите на фирми с преобладаващо държавно участие) и на домакинствата.

В краткосрочния дълг на търговските фирми се включват задълженията по краткосрочни заеми, получени от нерезиденти, търговските заеми, както и други пасиви към нерезиденти. Дългосрочният дълг на търговските фирми включва заеми и облигации, емитирани от търговските фирми и притежавани от нерезиденти.

Източници: Информацията за финансовите заеми се събира посредством статистическата форма СПБ-4 – *Отчет за финансовите кредити между местни лица и чуждестранни лица*, която обхваща информация за размера и различните типове трансакции по кредита. Тъй като Валутният закон предвижда тримесечна отчетност на тези задължения, за първите два месеца на всяко тримесечие БНБ публикува данни за небанковите предприятия, които се базират както на предоставените от фирмите планове за погасяване на получените от тях заеми, така и на оценки. В подстатия *Търговски кредити* се отчитат съответните задължения на резиденти към нерезиденти⁴². Информацията за тези задължения се събира от БНБ посредством форма СПБ-6Б – *Отчет за задълженията на местни лица към чуждестранни лица*. Поради тримесечната отчетност по тази форма, предвидена от Валутния закон, за първите два месеца на всяко тримесечие БНБ публикува оценки за търговските кредити. Информацията за задълженията на физическите лица към нерезиденти се събира от БНБ посредством годишна форма СПБ-8 – *Отчет за вземанията и задълженията на местни физически лица*.

Преки инвестиции: вътрешнофирмени заеми

При представянето на brutните външни задължения според международната методология задълженията на страната, свързани с вътрешнофирмено кредитиране, са показани на отделен ред. (Задълженията във връзка с дялово участие (дялов капитал и реинвестирана печалба) с изключение на привилегировани акции, които са дългов инструмент, не се включват в концепцията на външния дълг.) Задълженията по преки инвестиции се включват в размера на дългосрочния външен дълг.

Б. По кредитори

В съответствие със структурата, препоръчана от *Ръководството по статистика на външния дълг*, се подготвят и тримесечни таблици за размера на brutния външен дълг по сектори на кредиторите.

⁴¹ *External Debt Statistics...*, параграф 2.10.

⁴² За дефиницията на търговски кредит виж *Ръководство по платежен баланс, МВФ, 5-о издание, 1993, гл. XX, параграф 414, и External Debt Statistics...*, глава 3, параграф 133.

В. Външен дълг на публичния и частния сектор

Във външния дълг на публичния сектор съгласно параграфи 5.5–5.6 на *Ръководството по статистика на външния дълг* се включва дългът на сектор *държавно управление*, на сектор *централна банка*, на банките от публичния сектор, на нефинансовите предприятия от публичния сектор, както и публичногарантираният дълг на частния сектор. Външния дълг на частния сектор обхваща дълга на банките и на нефинансовите предприятия, който не е обхванат в публичния и публичногарантирания външен дълг. Данните са месечни.

Ш. Периодичност, честота и своевременност на публикациите по brutния външен дълг

Българската народна банка съставя и публикува месечни данни за размера и обслужването на brutния външен дълг на страната, както и за новополучените кредити и депозити. Месечно се разпространяват и данни за индикаторите на външния сектор, включително и данни за индикаторите на външния дълг.

Българската народна банка публикува данните съгласно обявения календар. При необходимост от промяна на датата за публикуване банката информира потребителите минимум една седмица преди предварително определената дата.

IV. Политика на ревизиране на данните

Политиката на Българската народна банка за ревизиране на данните се базира на следните принципи:

- 1) Всяка месечна публикация включва ревизии на данните за предходните три месеца, а всяка тримесечна публикация – ревизии на месечните данни за цялата текуща година.
- 2) При наличие на текущи промени в резултат от събрана допълнителна информация, както и поради елиминирането на грешки Българската народна банка своевременно информира потребителите посредством месечните прессъобщения и чрез бележките към таблиците на brutния външен дълг.
- 3) Когато се правят значителни ревизии в резултат от промени в методологията за отчитане на определени компоненти на brutния външен дълг или по други причини, с цел да улесни своите потребители Българската народна банка информира предварително за предстоящите промени.

V. Разпространение на информацията

Българската народна банка публикува месечните данни за brutния външен дълг на своята страница в интернет – www.bnb.bg. Данните се публикуват и в месечния „Информационен бюлетин“, и в полугодишните и годишните официални отчети на банката. Данните се предоставят едновременно на всички потребители.

VI. Контакти

Въпроси по методологията, прилагана от Българската народна банка, или относно публикуваните данни за brutния външен дълг можете да изпращате на Емил Димитров, директор на дирекция „Статистика“ и на Лиляна Банчева, началник на отдел „Платежен баланс и външен дълг“, на електронни адреси съответно Dimitrov.E@bnbank.org и Bancheva.L@bnbank.org, или по пощата на адрес:

Българска народна банка
Отдел „Платежен баланс и външен дълг“
Пл. „Княз Александър I“ № 1
1000 София

Международна инвестиционна позиция на България⁴³

Българската народна банка съставя и отчита международната инвестиционна позиция (МИП) на страната. Информацията за нуждите на статистиката на международната инвестиционна позиция се събира на основание на чл. 42 от Закона за БНБ (обн., ДВ, бр. 46 от 10.VI.1997 г.; изм., ДВ, бр. 59 от 2006 г.) и чл. 7–10 на Валутния закон (обн., ДВ, бр. 83 от 21.IX.1999 г., изм. и доп., бр. 59 от 2006 г.) и се обработва от отдел „Платежен баланс и външен дълг“ към дирекция „Статистика“ на БНБ при запазване на пълна конфиденциалност. Българската народна банка изготвя и публикува международната инвестиционна позиция в съответствие с петото издание на *Ръководството по платежен баланс (МВФ, 1993)* и с *Ръководните правила на Европейската централна банка⁴⁴*.

⁴³ Актуализирани методологически бележки към 23 юни 2011 г.

⁴⁴ *Guideline of The European Central Bank on the Statistical Reporting Requirements of The European Central Bank in the Field of Balance of Payments Statistics, The International Reserves Template and International Investment Position Statistics* (ECB/2004/15).

Международната инвестиционна позиция се съставя и публикува тримесечно.

Методологията за отчитане на международната инвестиционна позиция е концептуално свързана с тази на платежния баланс. Финансовата сметка на платежния баланс представя трансакциите (потоци) на дадена икономика (свързани с външните ѝ финансови активи и пасиви), които се отразяват върху размера на притежаваните външни финансови активи и пасиви, отчитани в международната инвестиционна позиция.

Съществува тясна взаимовръзка и между *международната инвестиционна позиция*, *Брутния външен дълг* и *Системата от национални сметки (СНС)*. Статиите на международната инвестиционна позиция съответстват до голяма степен на същите елементи от сметка *Останал свят* от СНС.

I. Счетоводни принципи и стандарти

Времето на записване на операциите в международната инвестиционна позиция е края на отчетния период.

Оценяването на позициите се извършва на базата на пазарните цени. Ако пазарните цени на трансакциите не са известни, като приближение за тях се използват средни пазарни цени.

Промените в стойността на притежаваните активи или пасиви към чужбина, които се дължат на валутнокурсони и преоценъчни разлики, се отразяват в международната инвестиционна позиция.

Международната инвестиционна позиция на България се отчита в евро и в левове. Преизчисляването в съответната валута се извършва, като се прилага валутният курс към края на отчетния период.

II. Компоненти на международната инвестиционна позиция

Международната инвестиционна позиция представя външните финансови активи и пасиви на страната към края на определен период. Първото ниво на класификация в международната инвестиционна позиция е разделянето на *активи* и *пасиви*. Второто ниво на класификация по функционални категории е в пълно съответствие с представянето на финансовата сметка на платежния баланс. Функционалните категории *активи* и *пасиви* са: *преки инвестиции*, *портфейлни инвестиции*, *финансови деривати* и *други инвестиции*. В активите се включват и резервните активи на страната. Третото ниво на класификация е по инструменти. Инструментите, класифицирани в статиите *портфейлни инвестиции* и *други инвестиции*, са показани още и по резидентен сектор, а при *други инвестиции* се представя и матуриретът на заемите.

Компонентите на международната инвестиционна позиция са класифицирани в следните основни категории:

A. Прeki инвестиции

Пряка инвестиция е категория в международните инвестиции, при която резидент на една икономика – пряк инвеститор – придобива дълготраен интерес (поне 10% от дяловия капитал или правото на глас) в предприятие, намиращо се в друга икономика – пряко инвестиционно предприятие. Пряката инвестиция включва както първоначалната трансакция, чрез която се установява отношението между прекия инвеститор и прякото инвестиционно предприятие, така и всички последващи трансакции между тях. Трансакциите могат да водят до промяна в участието на прекия инвеститор в капитала на инвестиционното предприятие, промяна във вътрешнофирмената задлъжнялост, както и в дела на прекия инвеститор в неразпределената печалба/загуба на предприятието за отчетния период. Вътрешнофирмените вземания и задължения се отчитат отделно, като се следва принципът за посоката на първоначалната трансакция.

Източници: Информацията за размера на преките чуждестранни инвестиции се извлича от месечни, тримесечни и годишни отчети на финансовия и нефинансовия сектор. За отделни елементи на позицията по преки инвестиции се използват наличните данни за размера им към края на всяко тримесечие. Други елементи на позицията, за които БНБ не разполага с данни за размера, се оценяват, като към размера на инвестициите от предходния период се натрупват потоците от отчетния период, отразени в платежния баланс.

За преките инвестиции в чужбина Българската народна банка използва информация от формите за деклариране в БНБ на преките инвестиции, от тримесечни отчети на предприятия от нефинансовия сектор и от месечни отчети за статистиката на платежния баланс на банките. По-късно размерът на преките инвестиции в чужбина се актуализира с данни от годишно проучване на БНБ за преките инвестиции в чужбина.

Българската народна банка получава месечни данни за преките инвестиции в страната от Централния депозитар, от отчетите за статистиката на платежния баланс на банките, от нотариусите и Агенцията за приватизация; тримесечни данни – от управление „Банков надзор“ – отчети за капитала и доходите на банките с чуждестранно участие, от предприятия с чуждестранно участие за междуфирмените задължения и вземания и от проучването на БНБ сред основните инвестиционни предприятия от нефинансовия сектор. Размерът на дяловия капитал на предприятията от нефинансовия сектор, получен от данните за потоците в платежния баланс, се допълва или замества с данни от годишното проучване на НСИ за размера на чуждестранните инвестиции. БНБ изготвя и данни за географското и секторното разпределение на преките инвестиции в страната и чужбина.

Б. Портфейлни инвестиции

Размерът на статията *портфейлни инвестиции* включва активите и пасивите в акции и дългови ценни книжа на България към останалия свят. Дълговите ценни книжа се разделят на облигации (с матуритет повече от една година) и инструменти на паричния пазар (с матуритет, по-малък от една година).

Източници: Размерът на статията *портфейлни инвестиции – активи*, включва ценните книжа, емитирани от чуждестранни и притежавани от местни лица. Източниците за размера на *портфейлните инвестиции – активи*, на централната банка и сектор *държавно управление*, които не са част от официалните резервни активи, са дирекция „Главно счетоводство“ на БНБ и Министерството на финансите. Размерът на *портфейлните инвестиции – активи*, държани от банките, се съставя на база на месечните отчетни форми на банките (на база счетоводни данни), докато данните за активите на други сектори се докладват от инвестиционните посредници и другите финансови институции.

Размерът на статията *портфейлни инвестиции – пасиви*, включва ценните книжа, емитирани от местни лица и притежавани от чуждестранни лица. Основният източник на информация за тази статия са: 1) Централният депозитар, който предоставя месечни данни за размера на портфейлните инвестиции по сектори, и 2) финансовите посредници – за инвестициите на местни лица в ценни книжа, емитирани от местни лица в чужбина. Министерството на финансите, БНБ и банките са основните източници на данни за инвестициите в дългови ценни книжа за секторите *централна банка* и *държавно управление*.

В. Финансови деривати

Активите и пасивите по статията *финансови деривати* включва дериватни финансови инструменти, като форуърди, фючърси, суапове, опции и други. Основен източник на данни за тази статия са банките.

Г. Други инвестиции

Други инвестиции включва размера на активите и пасивите по търговски кредити, заеми, валутни депозити и други активи и пасиви.

Според изискванията на петото издание на *Ръководството по платежен баланс* под търговски кредит се разбира възникване на кредитни вземания или задължения между партньори по сделки във връзка с покупко-продажба на стоки или услуги, авансови плащания и други подобни, които не са секюритизирани с търгуеми ценни книжа.

Статия *заеми* включва получени и изплатени главници по дългосрочни и краткосрочни заеми между местно и чуждестранно лице, които не са секюритизирани с търгуеми ценни книжа. Статията *валута и депозити* представя в актива си размера във валутните депозити на местни лица в чужбина, а в пасива си – размера на задълженията на банките, опериращи на територията на България, по депозити на чуждестранни лица, както и касовите наличности във валута. Статии *други активи* и *други пасиви* включват осъществените трансакции по разни разчети, непокрити в останалите категории, включително натрупаните просрочия на дълг.

Източници: Основен източник на информация за търговските кредити на нефинансовия сектор са тримесечните отчети на местните лица за техните вземания (статистическа форма СПБ-6А) и задължения (статистическа форма СПБ-6А) от/към чуждестранни лица. Данните за размера на заемите се компилират на базата на информация, предоставяна от Министерството на финансите, БНБ, от банките и пряко от предприятията, предоставили/получили кредити на/от чужбина.

Д. Резервни активи

Според изискванията на петото издание на *Ръководството по платежен баланс резервните активи* включват тези външни активи, които са на разположение на и са контролирани от централната банка (правителството) и се използват за пряко финансиране на дефицити на платежния баланс. Резервните активи включват монетарното злато, специалните права на тираж, резервната позиция при МВФ, валутните активи (включващи валутни депозити и ценни книжа) и други вземания. Записванията в тази категория представляват активите на управление „Емисионно“ на БНБ.

III. Периодичност, честота и своевременност на публикациите относно международната инвестиционна позиция

Българската народна банка съставя и публикува тримесечно международната инвестиционна позиция на страната. Съгласно своя календар БНБ извършва публикациите в рамките на три месеца след изтичането на отчетния период.

IV. Политика на ревизиране на данните

Политиката на Българската народна банка за ревизиране на данните се базира на следните принципи:

- 1) Всяка публикация включва ревизии на данните за предходния отчетен период.
- 2) При наличие на текущи промени в резултат от събрана допълнителна информация, както и поради елиминирането на грешки Българската народна банка своевременно информира потребителите посредством месечните прессъобщения.
- 3) Когато се правят значителни ревизии в резултат от промени в методологията за отчитане на определени компоненти на международната инвестиционна позиция или по други причини, с цел да улесни своите потребители Българската народна банка ги информира предварително за предстоящите промени.

V. Разпространение на информацията

Българската народна банка разпространява тримесечните данни за международната инвестиционна позиция на страницата си в интернет – www.bnb.bg.

Данните се публикуват и в отчетите за първото шестмесечие и годишните официални отчети на Българската народна банка.

VI. Контакти

Въпроси по методологията, прилагана от Българската народна банка, или относно публикуваните данни по международната инвестиционна позиция можете да изпращате на Емил Димитров, директор на дирекция „Статистика“, и на Лиляна Банчева, началник на отдел „Платежен баланс и външен дълг“, на електронни адреси съответно Dimitrov.E@bnbank.org и Bancheva.L@bnbank.org, или по пощата на адрес:

Българска народна банка
Отдел „Платежен баланс и външен дълг“
Пл. „Княз Александър I“ № 1
1000 София

Международни резерви и ликвидност в чуждестранна валута на България

Българската народна банка съставя *Рамка на международните резерви и ликвидност* в чуждестранна валута (рамка на резервите) на страната. Данните се обработват от отдел „Платежен баланс и външен дълг“ към дирекция „Статистика“ на Българската народна банка.

I. Основни принципи

Рамката на международните резерви и ликвидност в чуждестранна валута се съставя в съответствие с *Указанията за рамката на международните резерви и ликвидност в чуждестранна валута (МВФ, 2001)*, както и с петото издание на *Ръководството по платежен баланс (МВФ, 1993)*. Рамката на резервите се основава на две свързани концепции: 1) брутния международен валутен резерв (резервните активи); и 2) ликвидността в чуждестранна валута. *Ръководството по платежен баланс (МВФ, 1993, параграф 424)* дава следното определение за международните резерви на страната: „онези външни активи, които са леснодостъпни за и контролирани от паричните власти за пряко финансиране на дисбаланси във външните плащания, за косвено регулиране степента на проявление на подобни неравновесия чрез интервенции на валутните пазари, с цел да се повлияе на валутните курсове и/или за други цели“. Понятието за рамка на ликвидността в чуждестранна валута е по-широко от това за международните резерви. То се отнася както до размера на валутни-

те резерви, които са леснодостъпни за властите при необходимост да се отговори на внезапно увеличаване търсенето на чуждестранна валута, така и на потенциалното (нетно) изтичане на ресурси в чуждестранна валута в резултат от краткосрочни задължения в чуждестранна валута и задбалансови пасиви на властите.

II. Основни характеристики

A. Институционален обхват

В съответствие със Споразумението за паричния съвет Българската народна банка е единствената институция, държател на официални международни резерви в България. Рамката на резервите включва Българската народна банка като орган на паричните власти, който управлява и държи международните резерви, и правителството (без социалноосигурителните фондове), което отговаря за официалните задължения в чуждестранна валута.

B. Обхват на финансовите дейности

Рамката на резервите включва само инструменти в чуждестранни валути. Чуждестранните активи в неконвертируеми валути, както и всички други активи, които не отговарят на концепцията за резервни активи, са изключени.

V. Принципи на преценка и превалутране

Международните резерви се преценяват ежедневно по пазарни валутни курсове. Позициите в ценни книжа се преценяват ежедневно по пазарни цени на инструментите към предходния работен ден. Златото се преценява ежедневно по текущата пазарна цена. Лихвите се натрупват ежедневно и се класифицират в точка 1(A) по-долу. Данните се конвертират в национална валута или равностойност в евро (левът е обвързан с еврото по фиксиран валутен курс) чрез официалните валутни курсове, обявявани ежедневно от Българската народна банка. Рамката на резервите се изчислява и преценява месечно.

III. Структура

Рамката на резервите се състои от четири части:

1) Официални резервни активи и други активи в чуждестранна валута

A. Официални резервни активи (ценни книжа, валутни депозити); резервна позиция при МВФ; специални права на тираж; злато и други (натрупани лихви).

B. Други активи в чуждестранна валута (депозити на правителството в местни банки, злато извън официалните резерви, обезпечение по брейди облигации).

Тази част включва данни за наличности. Дефинирането на тези данни е в съответствие с методологията, изложена в петото издание на *Ръководството по платежен баланс* (МВФ, 1993). Според чл. 42 от Закона за БНБ централната банка съставя платежния баланс на България, чиято основна функционална категория са резервните активи.

Видовете чуждестранни активи, които се включват в брутния международен валутен резерв на БНБ, са точно определени в чл. 28 на Закона за БНБ.

Към другите активи в чуждестранна валута се отнасят активите в чуждестранна валута на БНБ, които не са включени в официалните резерви, както и такива активи, притежавани от правителството (без социалноосигурителните фондове).

Източници: Данните за брутния международен валутен резерв и за другите активи в чуждестранна валута се основават на счетоводните записи на БНБ. Данните за *Рамката на международните резерви и ликвидността в чуждестранна валута* могат да бъдат съпоставяни с данните за годишните резервни активи, посочени в международната инвестиционна позиция, публикувани на интернет страницата на БНБ (www.bnb.bg), както и с данните за активите в месечния баланс на управление „Емисионно“ и аналитичния отчет на БНБ, публикувани на интернет страницата на БНБ (<http://www.bnb.bg/>). Данни за депозитите на правителството в местни банки се предоставят на БНБ от банките.

2) Безусловно изтичане на активи в чуждестранна валута през следващите 12 месеца

Тази част включва потоци в чуждестранна валута във връзка с предвидени плащания по главници и лихви, свързани със заеми и ценни книжа със срок до една година включително. За разлика от данните за външния дълг и международната инвестиционна позиция, които се базират на принципа за резидентност (включват се само задължения към нерезиденти независимо от използваните валути), данните, включени в част II, се отнасят само за задължения в чуждестранни валути независимо от резидентността на притежателя.

Източник: Данните за предвидените краткосрочни разходи на активи в чуждестранна валута се основават на оценките на Министерството на финансите за плащания за главници и лихви по заеми и ценни книжа, деноминирани в чуждестранни валути за период от 12 месеца напред.

3) Условно изтичане на активи в чуждестранна валута през следващите 12 месеца

Част III включва условни потоци в чуждестранна валута, свързани с договорни задължения, които могат да предизвикат потенциални бъдещи потоци (входящи или изходящи) на активи в чуждестранна валута. По определение условните разходи са свързани със задбалансови позиции.

Източник: Министерството на финансите.

4) Допълнителни показатели

Тази част включва позиции и потоци, които не са показани в предишните части, но имат значение за оценяването на официалните резерви в чуждестранна валута и ликвидните позиции (финансови инструменти, деноминирани в чуждестранна валута и изплащани в местна валута), както и на валутната структура на официалните резерви.

Източници: Министерството на финансите предоставя месечно данни за размера на ценните книжа, издадени за структурната реформа (ЗУНК), които са деноминирани в чуждестранна валута и обслужвани в левове. Данните за валутната структура на официалните резерви са на БНБ.

IV. Периодичност, честота и своевременност на публикациите относно международните резерви и ликвидността

Българската народна банка съставя и публикува месечно *Рамка на международните резерви и ликвидност* в чуждестранна валута на страната. Съгласно своя календар БНБ публикува данните в рамките на три седмици след изтичането на отчетния период.

V. Политика на ревизиране на данните

Ревизиите на публикуваните данни за официалните резервни активи, международните резерви и ликвидността в чуждестранна валута не са обичайна практика. Политиката на ревизиране, следвана от Българската народна банка, се базира на следните принципи:

- 1) По отношение на данните за международните резерви и ликвидността в чуждестранна валута всяка месечна публикация може да включва ревизии на данните от предишния месец.
- 2) При наличие на текущи промени в резултат от събраната допълнителна информация, както и поради елиминирането на грешки, Българската народна банка своевременно информира потребителите посредством месечните прессъобщения и чрез бележки към таблиците.

VI. Разпространение на информацията

Българската народна банка разпространява месечните данни за международните резерви и ликвидността в чуждестранна валута на интернет страницата си – www.bnb.bg. Данните са в милиони евро.

Данните се публикуват и в отчетите за първото шестмесечие и годишните официални отчети на Българската народна банка.

VII. Контакти

Въпроси по методологията, прилагана от Българската народна банка, или относно публикуваните данни по международните резерви и ликвидността в чуждестранна валута можете да изпращате на Емил Димитров, директор на дирекция „Статистика“, и на Лиляна Банчева, началник на отдел „Платежен баланс и външен дълг“, на електронни адреси съответно Dimitrov.E@bnbank.org и Bancheva.L@bnbank.org, или по пощата на адрес:

Българска народна банка
Отдел „Платежен баланс и външен дълг“
Пл. „Княз Александър I“ № 1
1000 София

3 Фискален сектор

Информацията за фискалния сектор е групирана в три категории:

- а) операции на сектор *държавно управление (правителствен сектор)*;
- б) операции на правителството (републикански бюджет);
- в) държавен дълг.

Фискалният сектор включва всички министерства, ведомства (агенции), извънбюджетни фондове и други институции на централното държавно управление, органите на местното самоуправление (общините), самостоятелни единици на социалното осигуряване, както и предприятията, финансирани и контролирани от тях.

Консолидираният държавен бюджет представя данните за сектор *държавно управление* и обхваща републиканския бюджет, бюджетите на социалното осигуряване, съдебната власт, висшите учебни заведения с правителствено финансиране, БАН, общините, както и извънбюджетните фондове и сметки. Обхватът на сектор *държавно управление* съответства на методологическите изисквания на Европейската система от сметки (*European System of Accounts, rev. 1995*).

Републиканският бюджет обхваща централния републикански бюджет (бюджета на Министерството на финансите), бюджетите на другите министерства и ведомства, областните управи и Сметната палата. Заедно с бюджетите на съдебната власт, висшите учебни заведения с правителствено финансиране, БАН и извънбюджетните им сметки той формира подсектор *централно държавно управление*. Той съответства на подсектор (правителствено равнище) *централно държавно управление* по методологията на Европейската система от сметки.

4 Реален сектор

Таблиците в реалния сектор се групират в следната последователност:

- а) макроикономически показатели (национални сметки);
- б) пазар на труда;
- в) ценови показатели.

Реалният сектор се състои от няколко групи институционални единици – резиденти на икономическата територия на страната. Това са *нефинансовите предприятия*, чиято основна дейност е производството и пазарната реализация на стоки и нефинансови услуги с цел реализиране на печалба; *нетърговските организации, обслужващи домакинствата*, които предоставят стоки и услуги безплатно или по икономически незначими цени; *домакинствата* – резиденти в страната, независимо от техния вид и размер. Тук са включени и некорпорирани производствени единици, както и тези с едностранно счетоводство – собственост на местни физически лица.

В този раздел на бюлетина са включени данни за:

- *брутния вътрешен продукт* – по метода на разходите за крайно използване и по производствения метод.

В съответствие с изискванията на ЕСС '95 данните за БВП са без холдингова печалба, т.е. измененията в неговата стойност, дължащи се на ценови промени, са изключени. Предварителни са данните, небалансирани с окончателните таблици *Ресурс – използване* на НСИ.

- *пазара на труда* – наетите по трудово правоотношение (обществен и частен сектор), динамиката на техния брой (по икономически сектори), броят на безработните (общо, младежи, възрастни) и равнището на безработицата, средната работна заплата на наетите (по форма на собственост и по икономически сектори). НСИ публикува месечните данни за наетите и средната работна заплата през втория месец след края на съответното календарно тримесечие.

- *изменението на потребителските цени* – спрямо предходния месец, спрямо съответния месец на предходната година и спрямо декември на предходната година.

Решения на УС на БНБ

**17 декември
2013 г.** Одобрява бюджета за административните разходи на Фонда за гарантиране на влоговете в банките за 2014 г.

Издания на БНБ

1

Периодични издания

Годишен отчет на БНБ
Annual Report of the BNB

Отчет на БНБ за януари – юни на съответната година
Report, January – June of corresponding year

Информационен бюлетин
Monthly Bulletin

Пазар на ДЦК
Government Securities Market

Банките в България
Banks in Bulgaria

Икономически преглед
Economic Review

2

Непериодични издания

Банкови унифицирани стандарти 7092 и 5392 (1992 г.)

Банков унифициран стандарт 9098 (1999 г.)

Банкови нормативни актове

Джефри Милър, Стефан Петранов Банковата система в България (1996 г.)

Директиви за работа на кредитните институции в ЕС (1995 г., 1997 г.)

Сборник документи, издадени от Базелския комитет по банков надзор (1997 г.)

Наръчник по банков надзор

120 години Българска народна банка, 1879–1999 (1999 г.)

Каталог на българските банкноти (1999 г.)

Каталог на българските монети (1999 г.)

Каталог на художествената колекция на БНБ (1999 г.)

Каталог на българските банкноти (2004 г.)

Каталог на българските монети (2004 г.)

Каталог „Монети“ (2009 г.)

Каталог „Банкноти“ (2009 г.)

130 избрани творби от колекцията на БНБ (2009 г.)

Олег Недялков, Людмила Димова Българската народна банка и нейната роля в стопанското развитие на България, 1879–2009 (2009 г.)

Българска народна банка, сборник документи, 1879–1900 (1998 г.)

Българска народна банка, сборник документи, 1901–1914 (1999 г.)

Българска народна банка, сборник документи, 1915–1929 (2001 г.)

Българска народна банка, сборник документи, 1930–1947 (2004 г.)

Българска народна банка, сборник документи, 1948–1990. В четири части (2009 г.)

Николай Неновски Валутният курс и инфлацията: Франция и България между двете световни войни. Приносът на Албер Афталион (1874–1956 г.) (2006 г.)

Марко Рясков Спомени и документи (2006 г.)

Международни валутни резерви (2008 г.)

История на външния държавен дълг на България, 1878–1990. В три части (2009 г.)

Асен Христофоров Избрани произведения и документи (2010 г.)

3 Дискусионни материали

- Бр. 1/1998 Виктор Йоцов, Николай Неновски, Калин Христов, Ива Петрова, Борис Петров**
Първата година на паричния съвет в България
1/1998 Victor Yotzov, Nikolay Nenovsky, Kalin Hristov, Iva Petrova, Boris Petrov
The First Year of the Currency Board in Bulgaria
- Бр. 2/1998 Николай Неновски, Калин Христов**
Финансова репресия и ратиониране на кредита в условията на паричен съвет в България
2/1998 Nikolay Nenovsky, Kalin Hristov
Financial Repression and Credit Rationing under Currency Board Arrangement for Bulgaria
- Бр. 3/1999 Добрислав Добрев, Бойко Ценов, Петър Добрев, Джон Ърст**
Стимули за инвестициите в България: оценка на нетния данъчен ефект върху държавния бюджет
3/1999 Dobrislav Dobrev, Boyko Tzenov, Peter Dobrev, John Ayerst
Investment Incentives in Bulgaria: Assessment of the Net Tax Effect on the State Budget
- Бр. 4/1999 Николай Неновски, Калин Христов, Борис Петров**
Два подхода към кризите на фиксираните курсове
4/1999 Nikolay Nenovsky, Kalin Hristov, Boris Petrov
Two Approaches to Fixed Exchange Rate Crises
- Бр. 5/1999 Николай Неновски, Борис Петров**
Моделирание на паричния сектор в България, 1913–1945 г.
5/1999 Nikolay Nenovsky, Boris Petrov
Monetary Sector Modeling in Bulgaria, 1913–1945
- Бр. 6/1999 Румен Аврамов**
Паричен съвет и финансови кризи: опитът на България
6/1999 Roumen Avramov
The Role of a Currency Board in Financial Crises: The Case of Bulgaria
- 7/1999 Zdravko Balyozov**
The Bulgarian Financial Crisis of 1996–1997
- Бр. 8/1999 Николай Неновски**
Икономическата философия на Фридрих Хайек (100 години от рождението му)
8/1999 Nikolay Nenovsky
The Economic Philosophy of Friedrich Hayek (The Centenary of His Birth)
- Бр. 9/1999 Добрислав Добрев**
Паричният съвет в България: устройство, особености и управление на валутния резерв
9/1999 Dobrislav Dobrev
The Currency Board in Bulgaria: Design, Peculiarities and Management of Foreign Exchange Cover
- Бр. 10/1999 Николай Неновски, Калин Христов**
Паричните режими и реалната икономика (Емпиричен тест преди и след въвеждането на паричен съвет в България)
10/1999 Nikolay Nenovsky, Kalin Hristov
Monetary Regimes and the Real Economy (Empirical Tests before and after the Introduction of the Currency Board in Bulgaria)
- 11/1999 Jeffrey B. Miller**
The Currency Board in Bulgaria: The First Two Years
- 12/2000 Nina Budina, Tzvetan Manchev**
Fundamentals in Bulgarian Brady Bonds: Price Dynamics
- Бр. 13/2000 Николай Неновски, Калин Христов**
Изследване на парите в обращение след въвеждането на паричния съвет в България (транзакционно търсене, натрупване, скрита икономика)
13/2000 Nikolay Nenovsky, Kalin Hristov
Currency Circulation after Currency Board Introduction in Bulgaria (Transactions Demand, Hoarding, Shadow Economy)
- Бр. 14/2000 Виктор Йоцов**
Макроикономическите модели на Международния валутен фонд и Световната банка (анализ на теоретичните подходи и оценка на ефективността от прилагането им в България)
14/2000 Victor Yotzov
Macroeconomic Models of the International Monetary Fund and the World Bank (Analysis of Theoretical Approaches and Evaluation of Their Effective Implementation in Bulgaria)

- Бр. 15/2000 Борис Петров**
Динамика на банковите резерви при паричния съвет в България
15/2000 Boris Petrov
Bank Reserve Dynamics under Currency Board Arrangement for Bulgaria
- Бр. 16/2000 Виктор Йоцов**
Един възможен подход за изграждане на симулационен макроикономически модел на България
16/2000 Victor Yotzov
A Possible Approach to Simulate Macroeconomic Development of Bulgaria
- Бр. 17/2001 Маргарита Пранджева**
Надзор на консолидирана основа
- Бр. 18/2001 Николай Неновски, Дарина Колева**
Ригидност (негъвкавост) на реалните работни заплати и избор на паричен режим
18/2001 Nikolay Nenovsky, Darina Koleva
Real Wage Rigidity and the Monetary Regime Choice
- 19/2001 Jeffrey Miller, Stefan Petranov**
The Financial System in the Bulgarian Economy
- 20/2002 Michael Berlemann**
Forecasting Inflation via Electronic Markets Results from a Prototype Experiment
- Бр. 21/2002 Мирослав Неделчев**
Корпоративен имидж на търговските банки (1996–1997)
- 22/2002 Kalin Hristov**
Fundamental Equilibrium Exchange Rates and Currency Boards: Evidence from Argentina and Estonia in the 90's
- Бр. 23/2002 Калин Христов, Михаил Михайлов**
Кредитна активност на търговските банки и рაციониране на кредитния пазар в България
- Бр. 24/2002 Георги Чукалев**
Ефектът Balassa – Samuelson в България
- Бр. 25/2002 Станислав Нацев, Начко Стайков, Филко Розов**
Пари и парични задължения: същност, уговаряне, изпълнение
25/2002 Stanislav Natzev, Nachko Staykov, Filko Rosov
Money and Monetary Obligations: Nature, Stipulation, Fulfilment
- Бр. 26/2002 Иван Костов, Яна Костова**
Относно едностранната „евроизация“ на България
26/2002 Ivan Kostov, Jana Kostova
Regarding the Unilateral Euroization of Bulgaria
- Бр. 27/2002 Мартин Заимов, Калин Христов**
Паричната политика и икономиката: петте години на българския паричен съвет
27/2002 Martin Zaimov, Kalin Hristov
Shadowing the Euro: Bulgaria's Monetary Policy Five Years on
- 28/2002 Nikolay Nenovsky**
Improving Monetary Theory in Post-communist Countries – Looking Back to Cantillon
- Бр. 29/2003 Николай Неновски, Калина Димитрова**
Дуална инфлация в условията на паричен съвет.
Предизвикателства пред присъединяването на България към ЕС
- 30/2003 Andreas Freytag**
Exchange Rate Arrangements, Economic Policy and Inflation: Empirical Evidence for Latin America
- 31/2003 Stacie Beck, Jeffrey B. Miller, Mohsen Saad**
Inflation and the Bulgarian Currency Board
- 32/2003 Nikolay Nenovsky, Evgeni Peev, Todor Yalamov**
Banks Firms Nexus under the Currency Board: Empirical Evidence from Bulgaria
- Бр. 33/2003 Калин Христов, Михаил Михайлов**
Моделиране на инфлацията в България
- 34/2003 Konstantin Pashev**
Competitiveness of the Bulgarian Economy
- 35/2003 Jean-Baptiste Desquilbet, Nikolay Nenovsky**
Exploring the Currency Board Mechanics: a Basic Formal Model

- Бр. 36/2003 Цветан Цалински**
Съставен конюнктурен индикатор за българската промишленост
- 37/2003 Franz Seitz**
The Demand for Euro Cash: A Theoretical Model and Monetary Policy Implications
- Бр. 38/2004 Георги Ганев**
Равнище на доверие във валутния режим в България през 1991–2003 г. Начален опит за калибрация
- 39/2004 Jean-Baptiste Desquilbet, Nikolay Nenovsky**
Credibility and Adjustment: Gold Standards Versus Currency Boards
- Бр. 40/2004 Калин Христов**
Паричният съвет: “The only game in town“
- 41/2004 Mariella Nenova**
The Relationship between Real Convergence and the Real Exchange Rate: the Case of Bulgaria
- Бр. 42/2004 Пламен Калоянчев**
Ефективно данъчно облагане на труда, капитала и потреблението в България
- Бр. 43/2004 Мартин Иванов**
Платежният баланс на Царство България от 1911 г.
- 44/2004 Neven T. Valev, John A. Carlson**
Beliefs about Exchange-rate Stability: Survey Evidence from the Currency Board in Bulgaria
- Бр. 45/2005 Методи Христов**
Възможности за съставяне и използване на баланс на паричния оборот
- 46/2005 Jonathon Adams-Kane, Jamus Jerome Lim**
The Microeconomic Impact of Financial Crises: The Case of Bulgaria
- Бр. 47/2005 Михаил Михайлов**
Лихвените спредове на търговските банки в България
- Бр. 48/2005 Калоян Ганев**
Измерване на общата факторна производителност: счетоводство на икономическия растеж за България
- Бр. 49/2005 Калина Димитрова**
Опит за измерване на съществената инфлация в България
- Бр. 50/2005 Цветан Манчев, Минчо Каравастев**
Икономически и паричен съюз на хоризонта
- Бр. 51/2005 Гарабед Минасян**
Брейди одисеята на България
- 52/2005 Hristo Valev**
General Equilibrium View on the Trade Balance Dynamics in Bulgaria
- 53/2006 Peter Hertner**
The Balkan Railways, International Capital and Banking from the End of the 19th Century until the Outbreak of the First World War
- Бр. 54/2006 Мартин Иванов**
Националният доход на България, 1892–1924 г.
- 54/2006 Martin Ivanov**
Bulgarian National Income between 1892 and 1924
- Бр. 55/2006 Милети Младенов, Ирина Казанджиева**
Роля на схемите за компенсиране на инвеститорите в ценни книжа за развитието на капиталовия пазар
- Бр. 56/2006 Недялка Димитрова**
Оптимална парична политика в условията на неопределеност
- Бр. 57/2006 Цветан Цалински**
Два подхода за емпирична оценка на потенциалното производство на България
- 57/2007 Tsvetan Tsalinski**
Two Approaches to Estimating the Potential Output of Bulgaria
- 58/2007 Luc Tardieu**
Informal Sources of Credit and the “Soft” Information Market (Evidence from Sofia)

- 59/2007 Slavi T. Slavov**
Do Common Currencies Reduce Exchange Rate Pass-through? Implications for Bulgaria's Currency Board
- 60/2007 Jochen Blessing**
The Bulgarian Economy on Its Way to the EMU: Economic Policy Results from a Small-scale Dynamic Stochastic General Equilibrium Framework
- 61/2007 Nikolay Nenovsky, Kalina Dimitrova**
Exchange Rate Control in Bulgaria in the Interwar Period: History and Theoretical Reflections
- 62/2007 Rossitsa Rangelova**
Different Methodologies for National Income Accounting in Central and Eastern European Countries, 1950–1990
- 63/2008 Iordan Iordanov, Andrey Vassilev**
A Small Open Economy Model with a Currency Board Feature: the Case of Bulgaria
- 64/2008 Mohamad Khaled**
Potential Output Estimation Using Penalized Splines: the Case of Bulgaria
- 65/2008 Michael Frömmel, Kristina Karagyozeva**
Bank Lending and Asset Prices: Evidence from Bulgaria
- 66/2008 Neven Valev**
Views from the Trenches: Interviewing Bank Officials in the Midst of a Credit Boom
- 67/2008 Alexandru Minea, Christophe Rault**
Monetary Policy Transmission: Old Evidence and Some New Facts from Bulgaria
- 68/2008 Kiril Danailov Kossev**
The Banking Sector and the Great Depression in Bulgaria, 1924–1938: Interlocking and Financial Sector Profitability
- 69/2008 Boris Petkov**
The Labour Market and Output in the UK – Does Okun's Law Still Stand?
- 70/2008 Zornitsa Vladova, Svilen Pachedjiev**
Empirical Analysis of Inflation Persistence and Price Dynamics in Bulgaria
- 71/2009 Nikolay Angelov**
Testing the Weak-form Efficiency of the Bulgarian Stock Market
- Бр. 72/2009 Стати Статев**
Финансово развитие и икономически растеж в България, 1991–2006 г.
(иконометричен анализ по логиката на производствената функция)
- 72/2009 Statty Stattev**
Financial Development and Economic Growth in Bulgaria (1991–2006)
An Econometric Analysis Based on the Logic of the Production Function
- 73/2009 Luca Fantacci**
Autonomy vs. Stability: the Relationship between Internal and External Money in Bulgaria (1879–1912)
- 74/2009 Hildegart Ahumada, Facundo Alvarado, Alfredo Canavese, Nicolás Grosman**
The Size of the Shadow Economy in Bulgaria: a Measurement Using the Monetary Method
- 75/2009 Kiril Tochkov, Nikolay Nenovsky**
Efficiency of Commercial Banks in Bulgaria in the Wake of EU Accession
- 76/2009 Slavi T. Slavov**
Structural Current Account Imbalances: Fixed Versus Flexible Exchange Rates?
- 77/2009 Grigor Stoevsky**
Econometric Forecasting of Bulgaria's Export and Import Flows
- 78/2009 Galina Boeva**
Explanations for the Real Exchange Rate Development in the New EU Member States in Transition
- 79/2009 Stefan Kolev**
The Great Depression in the Eyes of Bulgaria's Inter-war Economists
(How History of Economic Thought Could Matter for Today's Policy Advice)
- Бр. 80/2010 Михаил Михайлов**
Моделиране на лихвените проценти по кредитите за предприятия в България
- 81/2010 Ivan Lozev**
A Small Open Economy Model with Financial Accelerator for Bulgaria: The Role of Fiscal Policy and the Currency Board

- Бр. 82/2010 Цветелина Маринова**
Влияние на глобалната икономическа криза върху процеса на присъединяване на България към еврозоната
- 83/2011 Tsvetomira Tsenova**
Are Long-term Inflation Expectations Well-anchored? Evidence from the Euro Area and the United States
- 84/2011 Hiranya K Nath, Kiril Tochkov**
Relative Inflation Dynamics in the EU Accession Countries of Central and Eastern Europe
- 85/2011 Emilia Penkova-Pearson**
Trade, Convergence and Exchange Rate Regime: Evidence from Bulgaria and Romania
- 86/2011 Petra Rogleva**
Short-Term Forecasting of Bulgarian GDP Using a Generalized Dynamic Factor Model
- 87/2011 Ivan Lozev, Zornitsa Vladova, Desislava Paskaleva**
Wage-setting Behaviour of Bulgarian Firms: Evidence from Survey Data
- 88/2012 Assoc. Prof. Tsvetan Manchev, Ph. D., Daniel Simeonov, Hristo Ivanov, Christian Hausmann**
The Predictive Power of Some Market Liquidity Risk Measures: An Empirical Approach
- 89/2012 Zornitsa Vladova**
Survey Evidence on Price-setting Behaviour of Firms in Bulgaria

Адреси на банките в България

(към 13 януари 2014 г.)

Банки с лиценз за извършване на банкови сделки в страната и в чужбина

Алианц Банк България

бул. „Княгиня Мария-Луиза“ № 79
1202 София
тел. 02/9215###; 9215404
код **BUIW9561**

Банка ДСК

ул. „Московска“ № 19
1036 София
тел. 02/9391220
код **STSA9300**

Банка Пиреос България

бул. „Цариградско шосе“ № 115 Е, сграда Е
1784 София
тел. 070012002; 8004182
код **PIRB9170**

Българо-американска кредитна банка

ул. „Славянска“ № 2
1000 София
тел. 02/9658358; 9658345
код **BGUS9160**

Българска банка за развитие

(бивша Насърчителна банка)
ул. „Стефан Караджа“ № 10
1000 София
тел. 02/9306333
код **NASB9620**

Инвестбанк

бул. „България“ № 85
1404 София
тел. 02/8186123; 8186124
код **IORT9120**

Интернешънъл Асет Банк

бул. „Тодор Александров“ № 81–83
1303 София
тел. 02/8120234; 8120366
код **IABG9470**

Корпоративна търговска банка

ул. „Граф Игнатиев“ № 10
1000 София
тел. 02/9809362; 9375601
код **KORP9220**

Креди Агрикол България

(бивша Емпорика банк България)
бул. „Княгиня Мария-Луиза“ № 2,
ЦУМ, ет. 5
1000 София
тел. 02/8951204
код **BINV9480**

Обединена българска банка

ул. „Света София“ № 5
1040 София
тел. 02/8112235; 8112800; 8112330
код **UBBS9200**

Общинска банка

ул. „Врабча“ № 6
1000 София
тел. 02/9300111; 9300###
код **SOMB9130**

ПроКредит Банк (България)

бул. „Тодор Александров“ № 26
1303 София
тел. 02/8135100; 8135808
код **PRCB9230**

Първа инвестиционна банка

бул. „Драган Цанков“ № 37
1797 София
тел. 9100100
код **FINV9150**

Райфайзенбанк, България

ул. „Николай Гогол“ № 18-20
1504 София
тел. 02/91985101
код **RZBB9155**

СИБАНК

(бивша Стопанска и инвестиционна банка)
бул. „Цар Борис III“ № 1
1612 София
тел. 02/9029240; 9029111
код **BUIW9888**

Сосиете Жeneral Експресбанк

бул. „Владислав Варненчик“ № 92
9000 Варна
тел. 052/686101; 02/9370470; 02/9370471
код **TTBV9400**

Тексим банк

бул. „Тодор Александров“ № 141
1309 София
тел. 02/9035501
код **TEXI9545**

ТИ БИ АЙ БАНК

(бивша НЛБ София)
ул. „Димитър Хаджикоцев“ № 52–54
1421 София
тел. 02/8163900; 02/9702410
код **WEBK9310**

Токуда банк

ул. „Георг Вашингтон“ № 21
1000 София
тел. 02/4037900; 02/4037985
код **CREX9260**

Търговска банка Д

бул. „Генерал Тотлебен“ № 8
1606 София
тел. 02/4641171
код **DEMI9240**

УниКредит Булбанк

пл. „Света Неделя“ № 7
1000 София
тел. 02/9232111
код **UNCR9660**

Централна кооперативна банка

ул. „Георги С. Раковски“ № 103
1000 София
тел. 02/9266100; 9266266
код **SECB9790**

Юнионбанк

бул. „Генерал Е. И. Тотлебен“ № 30–32
1606 София
тел. 02/9153333; 9153315
код **SBUN9195**

Юробанк България

(бивша Юробанк И Еф Джи България)
ул. „Околовръстен път“ № 260
1766 София
тел. 02/8166000
код **BPBI9920**

Клонове на чуждестранни банки

Алфа банка – клон България
бул. „Цариградско шосе“ № 99
1113 София
тел. 02/8103500; 8103550
код **CRBA9898**

БНП Париба С.А. – клон София
бул. „Цар Освободител“ № 2
1000 София
тел. 02/9218640; 9218650
код **BNPA9440**

ИНГ банк Н.В. – клон София
бул. „България“ № 49 Б, вх. А, ет. 7
1404 София
тел. 02/9176400
код **INGB9145**

Ишбанк АГ – клон София
пл. „Позитано“ № 2, ет. 1
Бизнес център „Перформ“
1000 София
тел. 02/4022000
код **ISBK9370**

Ситибанк Н.А. – клон София
бул. „Княгиня Мария-Луиза“ № 2, ЦУМ,
Бизнес център, ет. 5
1000 София
тел. 02/9175100; 9175101
код **СITI9250**

Те-Дже зираат банкась – клон София
ул. „Цар Самуил“ № 87
1301 София
тел. 02/9800087
код **TCZB9350**

© Българска народна банка, 2014

ISSN 1310–3059

Материалите са получени за редакционна обработка на 7 януари 2014 г.

Информацията, публикувана в бюлетина, може да се ползва без специално разрешение, единствено с изричното позоваване на източника.

Художественото оформление на корицата е разработено въз основа на банкнотата с номинал 5 лева, емисия 1999 г.

Издание на Българската народна банка
1000 София, пл. „Княз Александър I“ № 1
Телефон 9145-1906, 1271, 1033
Факс (+359 2) 980 2425, 980 6493
Интернет страница: www.bnb.bg