

Информационен бюлетин

февруари 2014 г.



БЪЛГАРСКА
НАРОДНА
БАНКА

Иван Милев

1897 - 1921

Со мило време, мило е време
аз, Иван, и мило време
Иван, ти време и време

ИВАНЪ
МИЛЕ/
ВЪ//25



БЪЛГАРСКА
НАРОДНА
БАНКА

Информационен бюлетин

февруари 2014 г.

Съдържание

Графики

Финансов сектор	5
Външен сектор	12
Фискален сектор	14
Реален сектор	15

Таблицы

Финансов сектор	19
Външен сектор	79
Фискален сектор	104
Реален сектор	106

Методологически бележки

Общи бележки и институционални сектори	110
Финансов сектор	117
Външен сектор	132
Фискален сектор	149
Реален сектор	149

Решения на УС на БНБ

150

Издания на БНБ

151

Адреси на банките в България

157

Абревиатури

АЗ	Агенция по заетостта
БАН	Българска академия на науките
БВП	брутен вътрешен продукт
ДЛП	дългосрочен лихвен процент
ДЦК	държавни ценни книжа
ЕБВР	Европейска банка за възстановяване и развитие
ЕИБ	Европейска инвестиционна банка
ЕИО	Европейска икономическа общност
ЕО	Европейска общност
ЕС	Европейски съюз
ЕСС '95	Европейска система от сметки '95
ЕСЦБ	Европейска система на централните банки
ЕЦБ	Европейска централна банка
ЗД и ПФ	застрахователни дружества и пенсионни фондове
ЗУНК	Закон за уреждане на необслужваните кредити, договорени до 31 декември 1990 г.
Интрастат	система за събиране на данни за търговия със стоки на Общността
ЛЕОНИЯ	лихвен процент по реални сделки с необезпечени овърнайт депозити в левове, предоставени на междубанковия пазар
ЛИБОР	лондонски междубанков лихвен процент
М1	тесни пари
М2	М1 и квазипари
М3	широки пари
МВФ	Международен валутен фонд
МДУ	местно държавно управление
МКП	международни капиталови пазари
МС	Министерски съвет
МСС/МСФО	Международни счетоводни стандарти/Международни стандарти за финансова отчетност
МФ	Министерство на финансите
НБФИ	небанкови финансови институции
НСГП	Национална служба „Гранична полиция“
НСИ	Национален статистически институт
НТООД	нетърговски организации, обслужващи домакинствата
ОИСР	Организация за икономическо сътрудничество и развитие
ОЛП	основен лихвен процент
ООН	Организация на обединените нации
ПФИ	парично-финансови институции
СНС '93	Система на националните сметки '93
СНФУ	стоки и нефакторни услуги
СОМТ	Система за отчитане на международните трансакции
СОФ	социалноосигурителни фондове
СОФИБОР	фиксинг на котировките на необезпечени депозити в левове, предлагани на междубанковия пазар
СПТ	специални права на тираж
ССРД	Специален стандарт за разпространение на данни (<i>Special Data Dissemination Standard</i>)
ФПП	фондове на паричния пазар
ФПС	финансови посредници и спомагатели, различни от застрахователни компании и пенсионни фондове
ЦБ	централна банка
ЦДУ	централно държавно управление
ЦК	ценни книжа
<i>CIF</i>	<i>Cost, Insurance, Freight</i>
<i>EONIA</i>	<i>Euro OverNight Index Average</i>
<i>EURIBOR</i>	<i>Euro Interbank Offered Rate</i>
<i>FOB</i>	<i>Free on Board</i>

Легенда

„ - “	показателят е равен на нула
„ . “	данните все още не са налични
„ 0 “	показателят е по-малък от 0.05, но по-голям от нула
„ р “	ревизиран данни

Графики

1

Финансов сектор

1.1.	Брутни валутни резерви (активи на управление „Емисионно“)	5
1.2.	Чуждестранни активи и пасиви на парично-финансовите институции	5
1.3.	Вътрешен кредит на парично-финансовите институции	5
1.4.	Динамика на компонентите на вътрешния кредит (годишно изменение)	6
1.5.	Динамика на вземанията на <i>други парично-финансови институции</i> от сектор <i>домакинства и НТООД</i> (годишно изменение)	6
1.6.	Депозити, включени в паричната маса, по сектори	6
1.7.	Динамика на депозитите, включени в паричната маса, по сектори (годишно изменение)	7
1.8.	Депозити, включени в паричната маса, по видове и валута	7
1.9.	Динамика на депозитите, включени в паричната маса, по видове и валута (годишно изменение)	7
1.10.	Парични агрегати	8
1.11.	Динамика на паричните агрегати (годишно изменение)	8
1.12.	Широки пари	8
1.13.	Междубанков паричен пазар	9
1.14.	Валутен пазар	9
1.15.	Лихвени проценти на междубанковия паричен пазар	9
1.16.	Лихвени проценти по нов бизнес по кредити за сектор <i>нефинансови предприятия</i>	10
1.17.	Лихвени проценти по нов бизнес по кредити за сектор <i>домакинства</i>	10
1.18.	Лихвени проценти по нов бизнес по депозити с договорен матуритет в левове на сектор <i>нефинансови предприятия</i>	10
1.19.	Лихвени проценти по нов бизнес по депозити с договорен матуритет в левове на сектор <i>домакинства</i>	11
1.20.	Лихвен диференциал между годишната доходност на ОЛП и месечния ЛИБОР за еврото	11

2

Външен сектор

2.1.	Платежен баланс	12
2.1.1.	Текуща сметка	12
2.1.2.	Капиталова и финансова сметка	12
2.2.	Брутен външен дълг	12
2.3.	Индикатори на външния дълг	13
2.3.1.	Брутен външен дълг	13
2.3.2.	Обслужване на външния дълг	13
2.4.	Валутен курс на лева към щатския долар	13

3

Фискален сектор

3.1.	Финансиране на бюджетния дефицит	14
3.2.	Изпълнение на републиканския бюджет	14

4 Реален сектор

4.1.	Безработица.....	15
4.2.	Динамика на средната месечна работна заплата	15
4.3.	Изменение на потребителските цени по месеци спрямо предходния месец	15
4.4.	Изменение на потребителските цени по месеци спрямо съответния месец на предходната година.....	16

1 Финансов сектор

1.1. Брутни валутни резерви (активи на управление „Емисионно“)

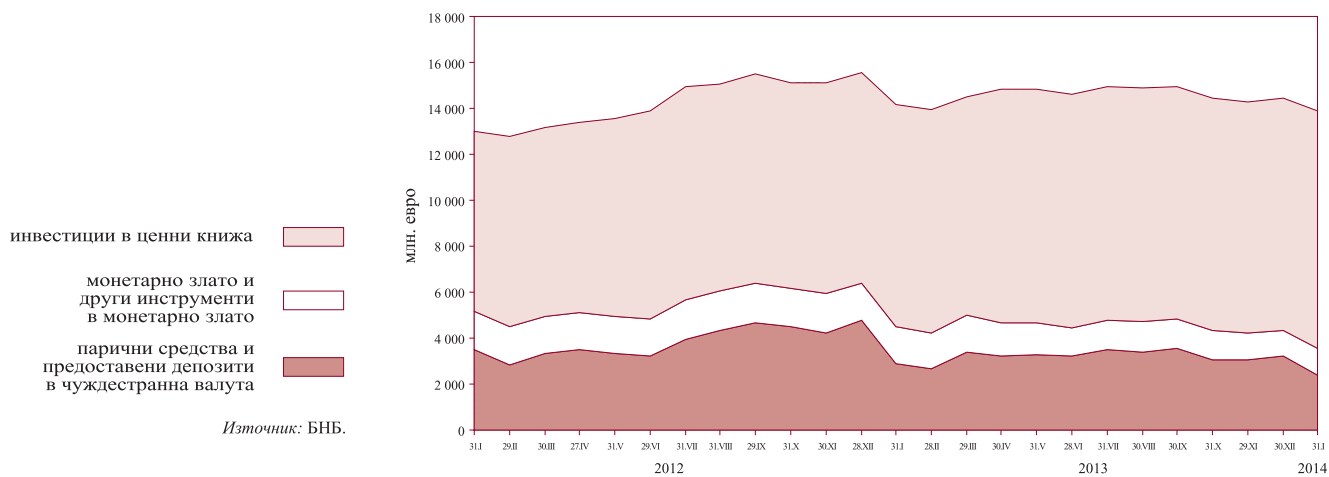

1.2. Чуждестранни активи и пасиви на парично-финансовите институции

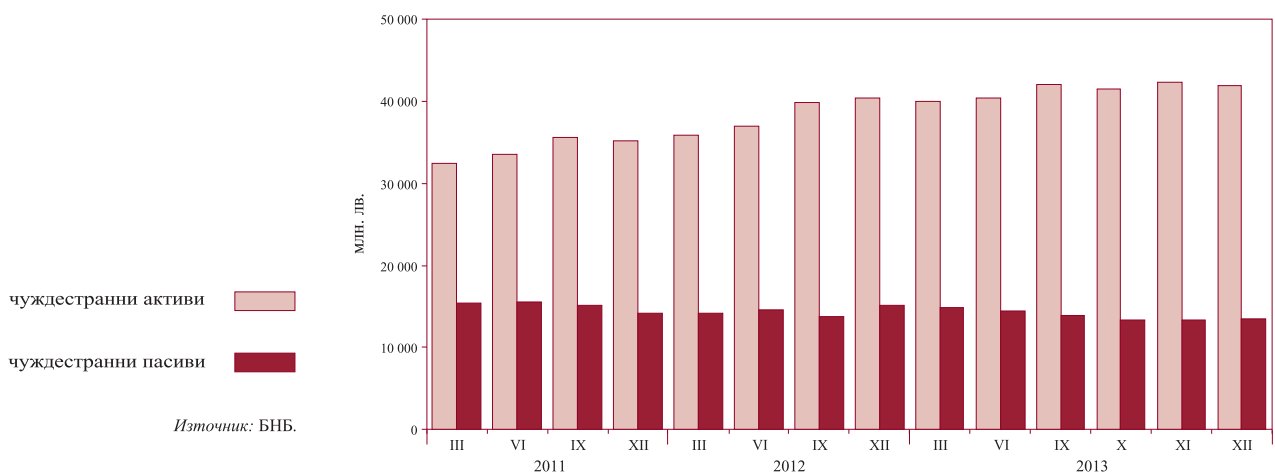

1.3. Вътрешен кредит на парично-финансовите институции

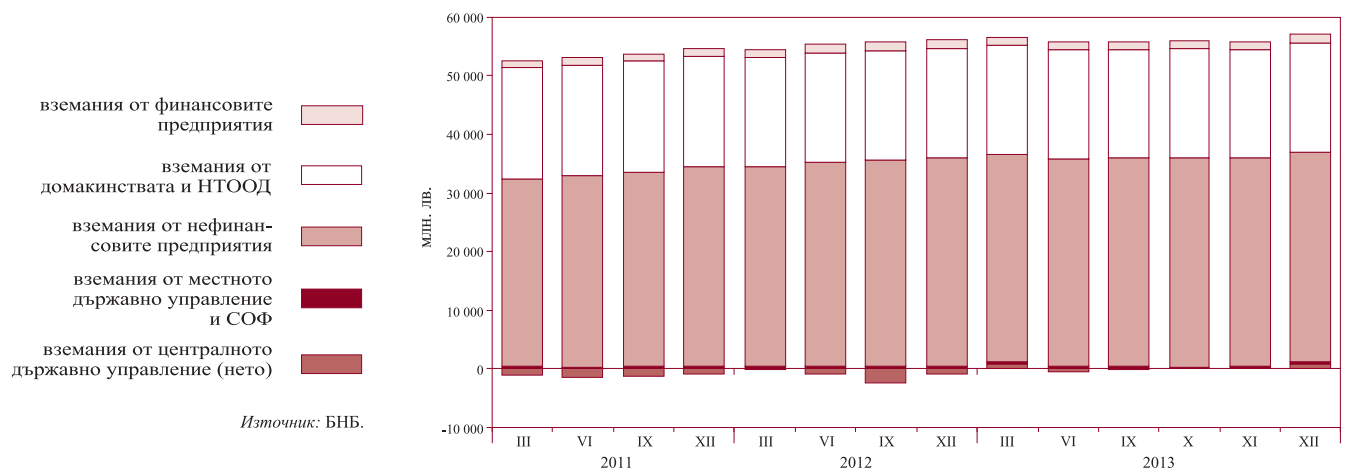

**1.4. Динамика на компонентите на вътрешния кредит
(годишно изменение)**

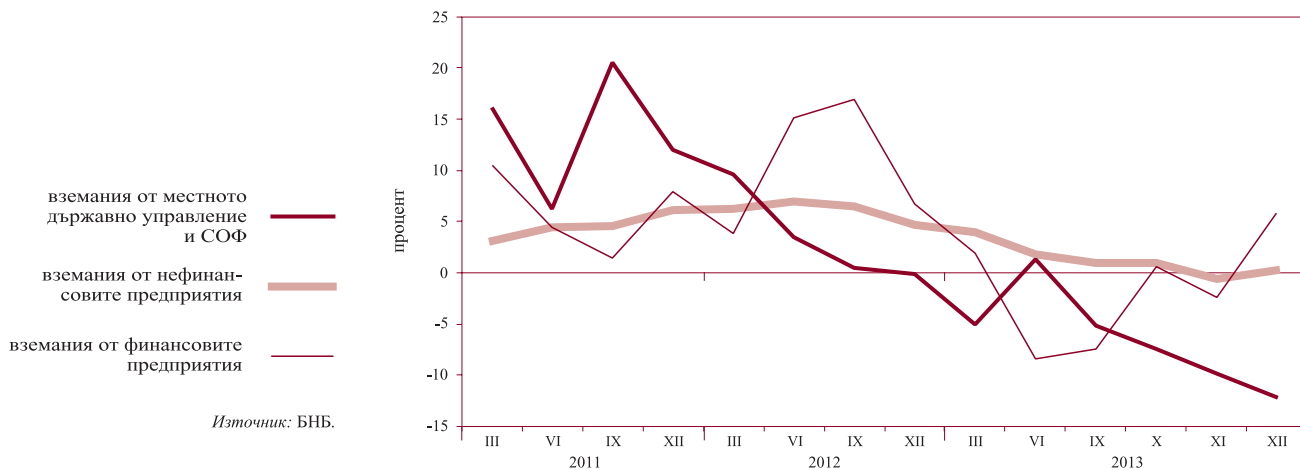

**1.5. Динамика на вземанията на други парично-финансови институции от сектор домакинства и НТООД
(годишно изменение)**



1.6. Депозити, включени в паричната маса, по сектори



1.7. Динамика на депозитите, включени в паричната маса, по сектори (годишно изменение)

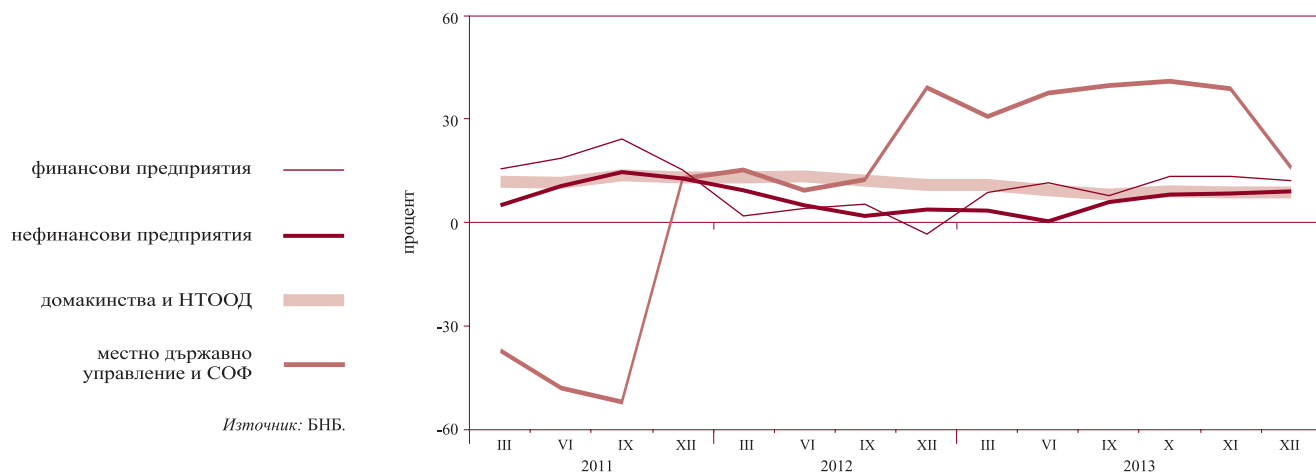

1.8. Депозити, включени в паричната маса, по видове и валута

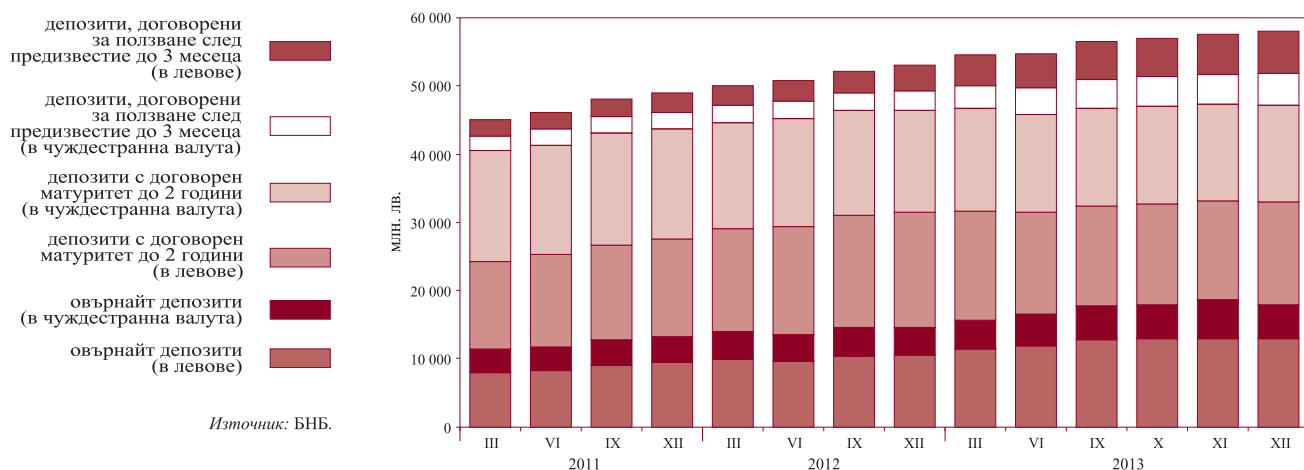

1.9. Динамика на депозитите, включени в паричната маса, по видове и валута (годишно изменение)

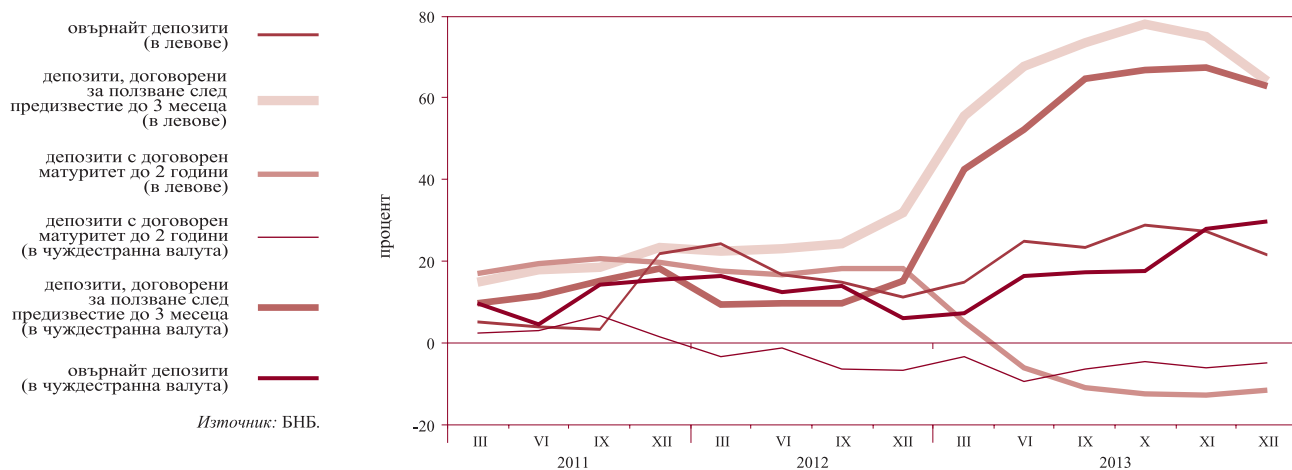

1.10. Парични агрегати

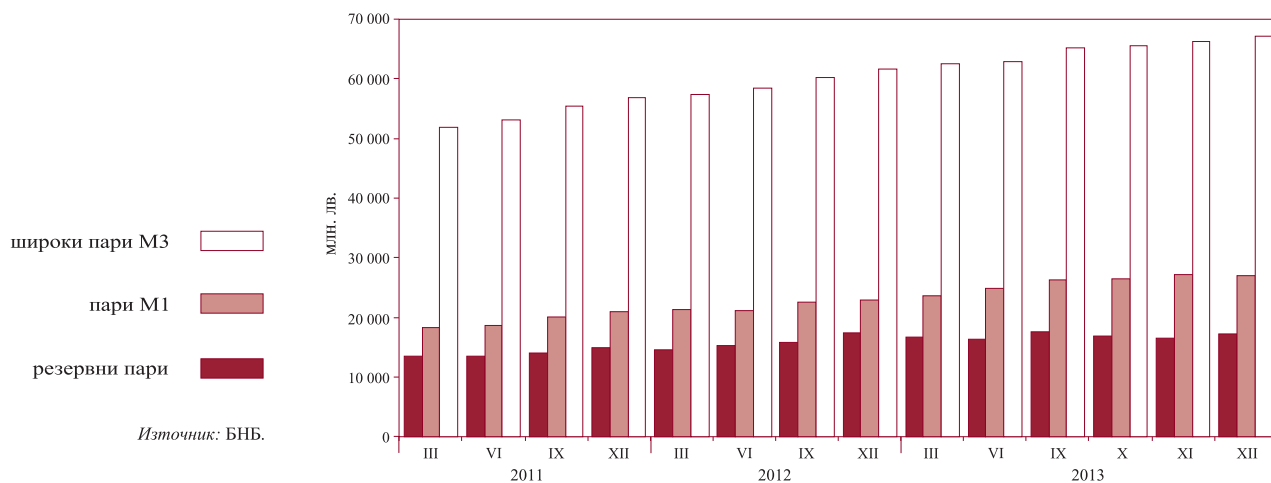

1.11. Динамика на паричните агрегати (годишно изменение)



1.12. Широки пари

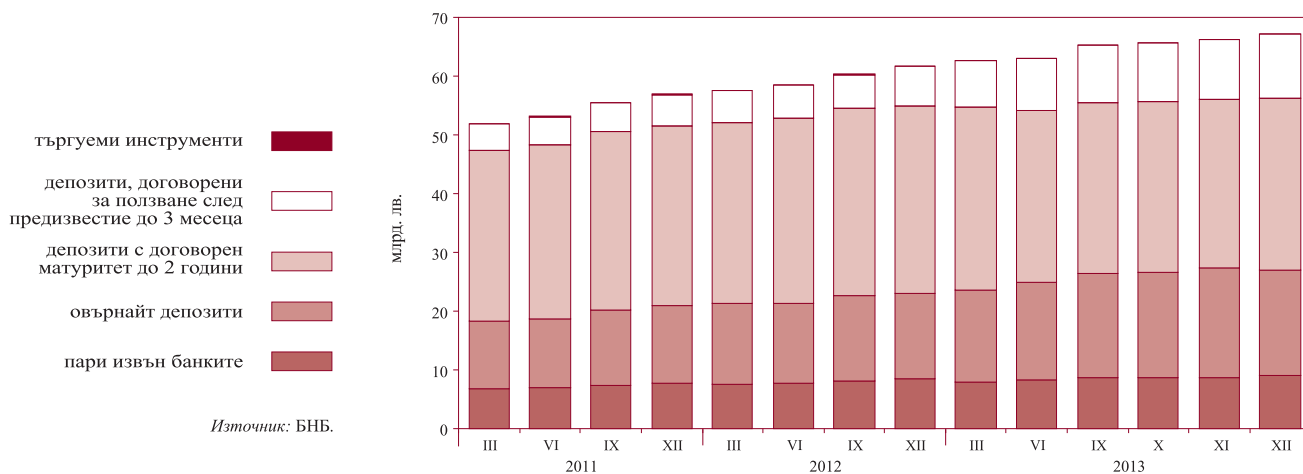

1.13. Междубанков паричен пазар*

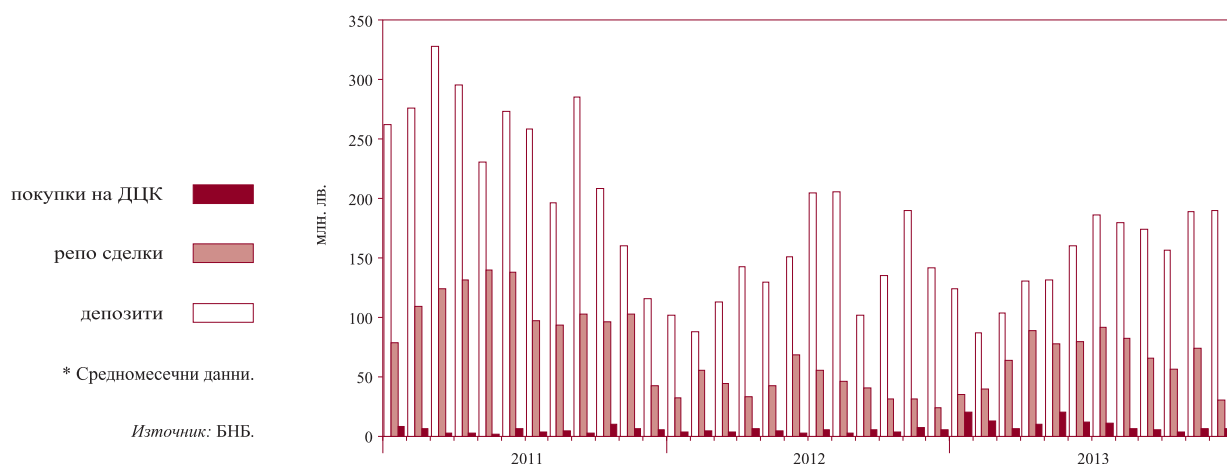

1.14. Валутен пазар*

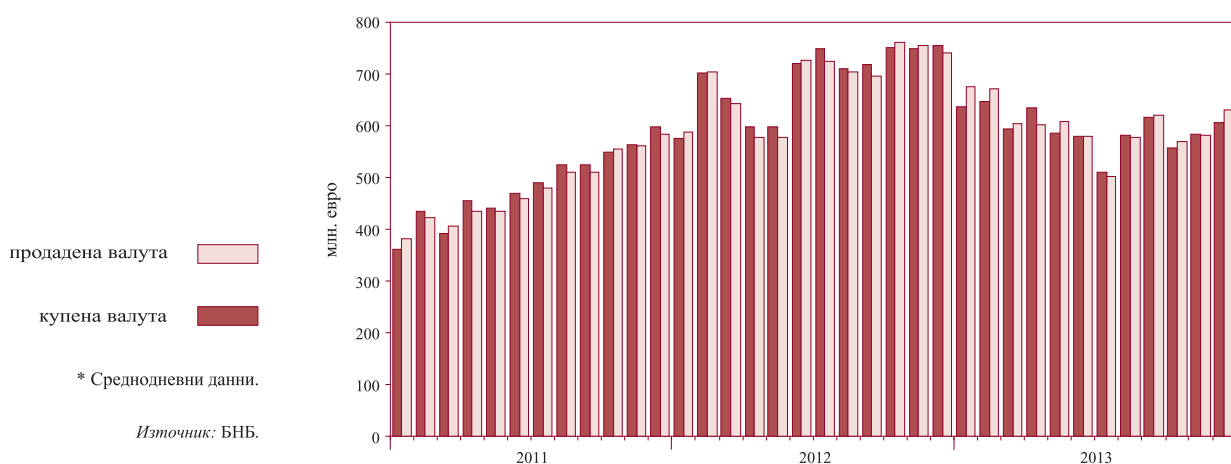

1.15. Лихвени проценти на междубанковия паричен пазар*

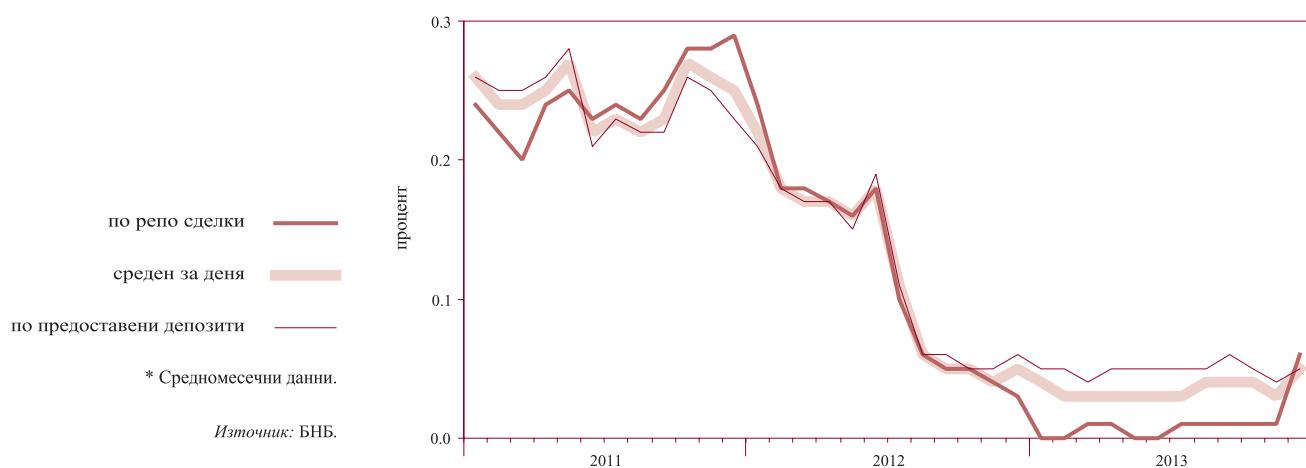

1.16. Лихвени проценти по нов бизнес по кредити за сектор нефинансови предприятия

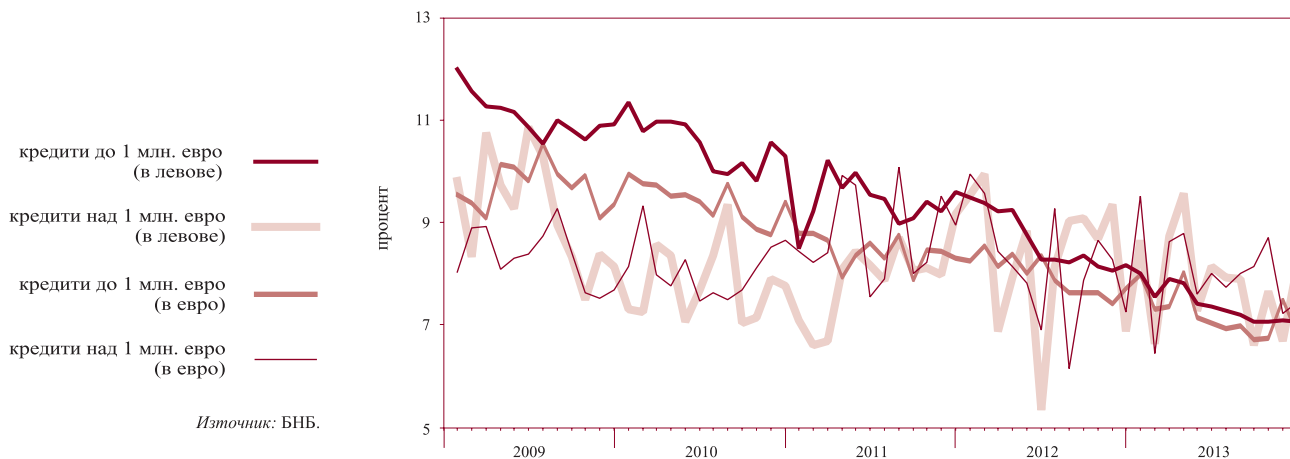

1.17. Лихвени проценти по нов бизнес по кредити за сектор домакинства

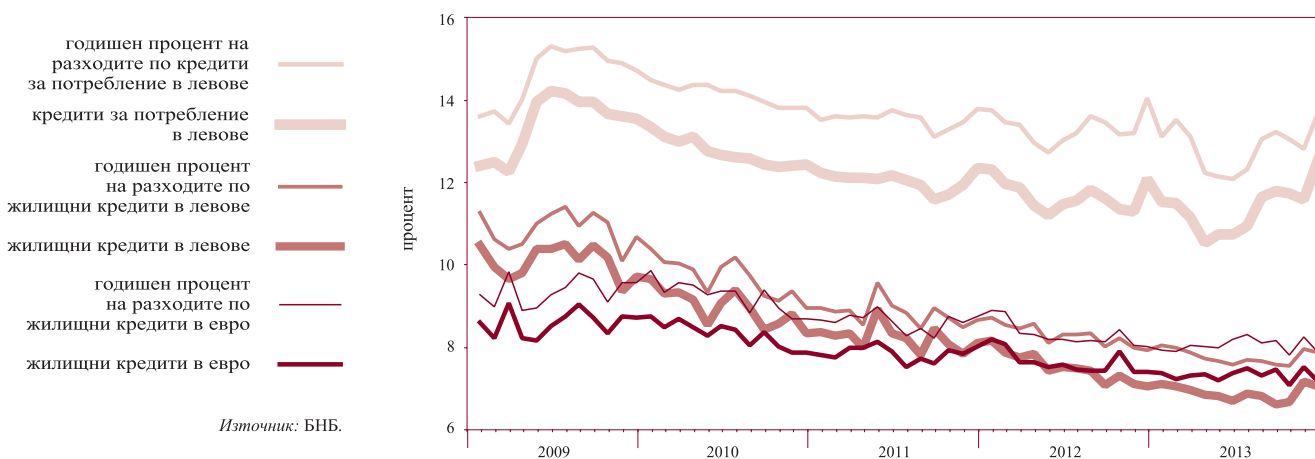

1.18. Лихвени проценти по нов бизнес по депозити с договорен матуритет в левове на сектор нефинансови предприятия

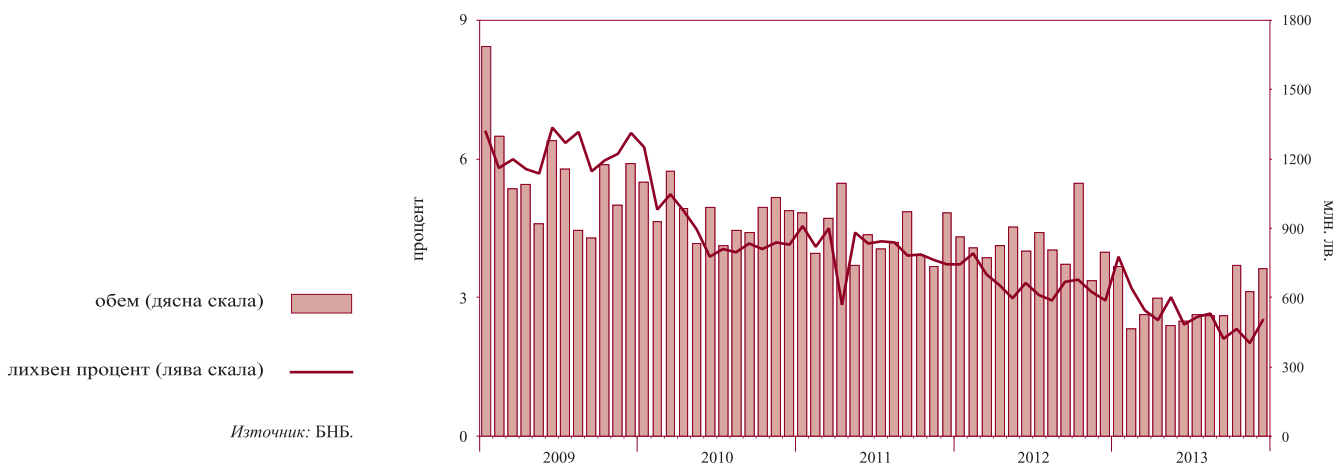

1.19. Лихвени проценти по нов бизнес по депозити с договорен матуритет в левове на сектор домакинства

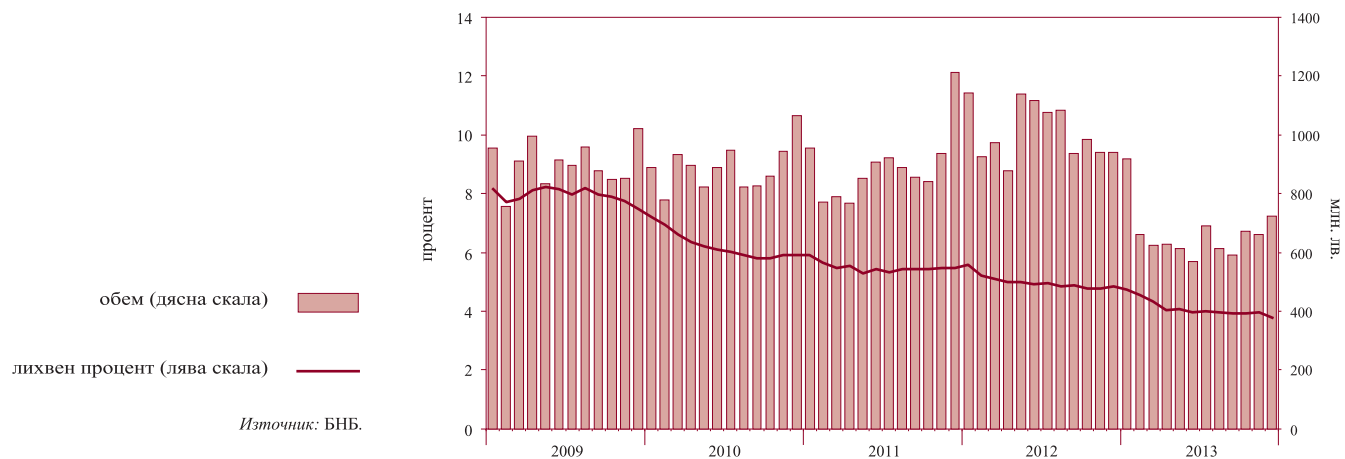

1.20. Лихвен диференциал между годишната доходност на ОЛП и месечния ЛИБОР за еврото



2 Външен сектор

2.1. Платежен баланс

2.1.1. Текуща сметка*

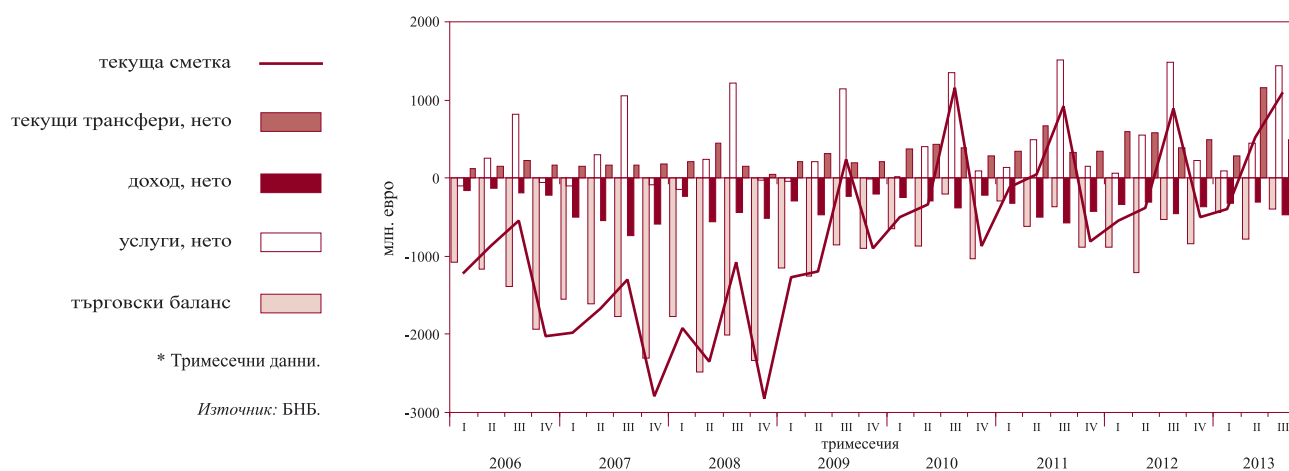

2.1.2. Капиталова и финансова сметка*

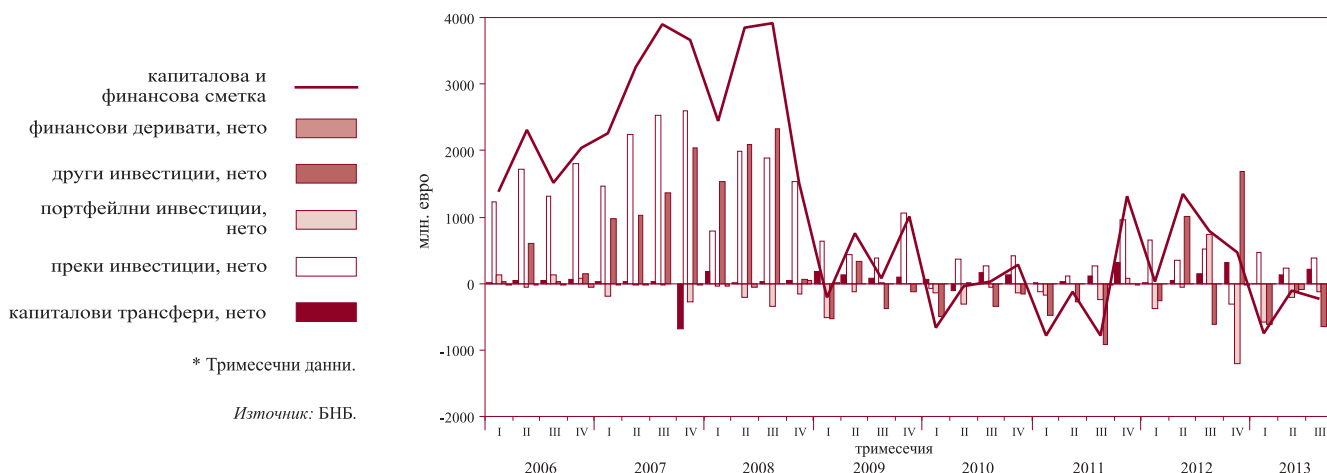

2.2. Брутен външен дълг

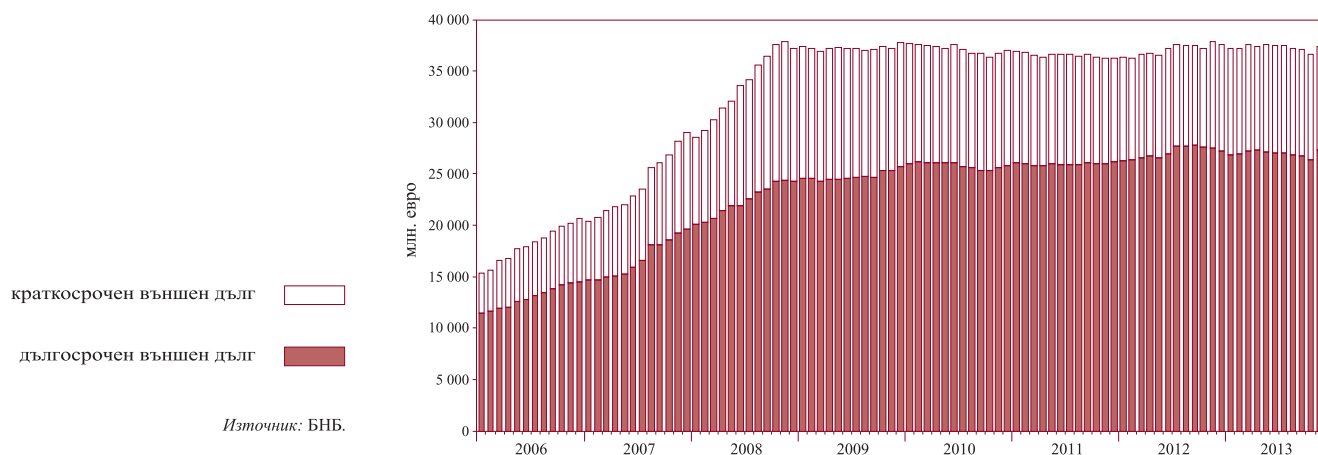

2.3. Индикатори на външния дълг

2.3.1. Брутен външен дълг*

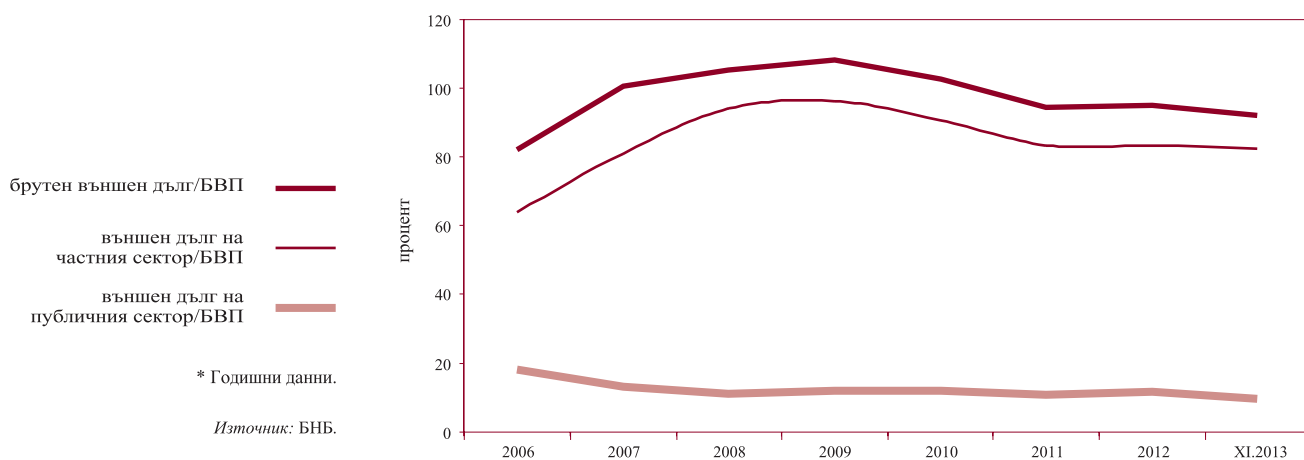

2.3.2. Обслужване на външния дълг*



2.4. Валутен курс на лева към щатския долар*

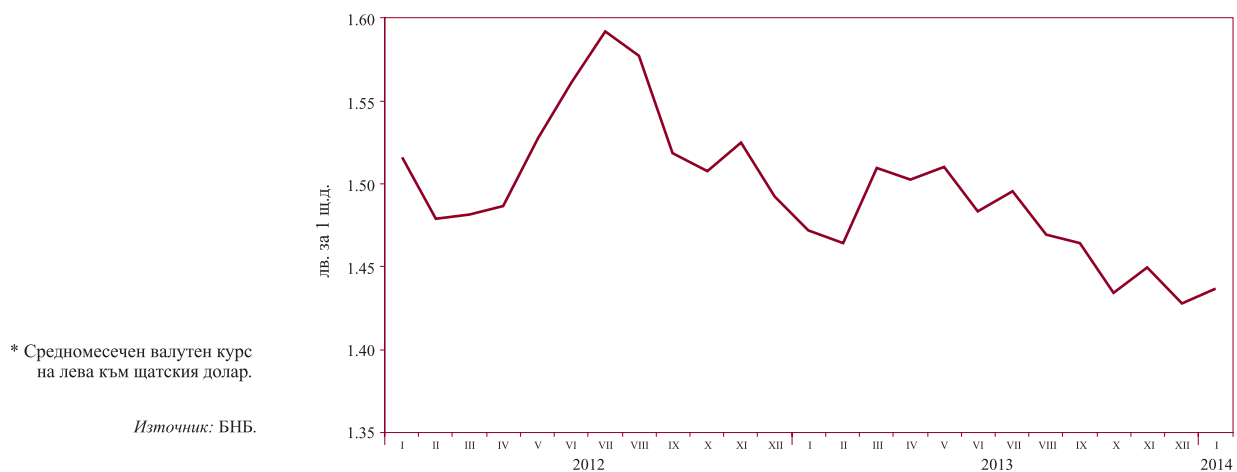

3 Фискален сектор

3.1. Финансиране на бюджетния дефицит*

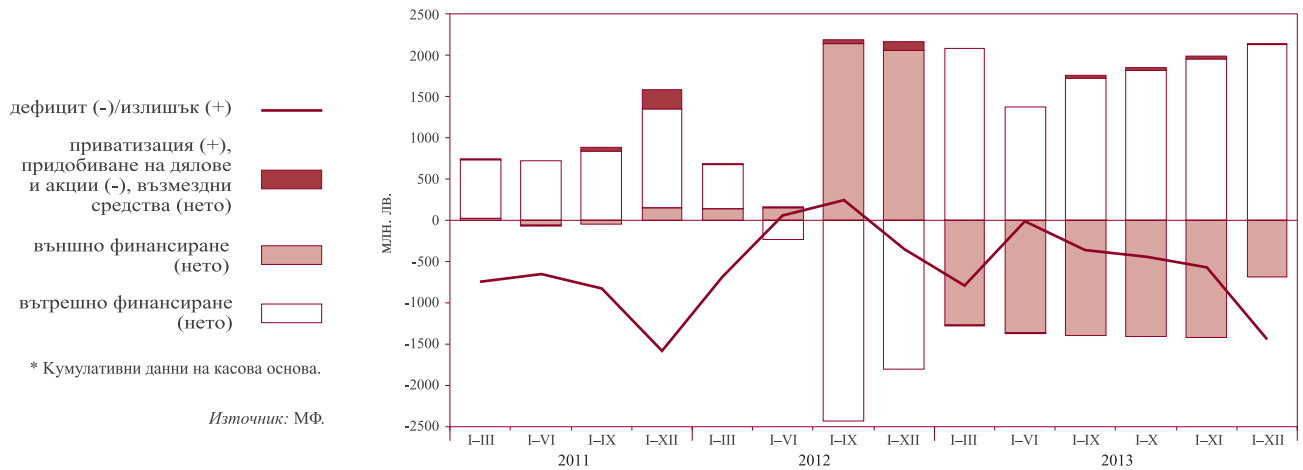

3.2. Изпълнение на републиканския бюджет*

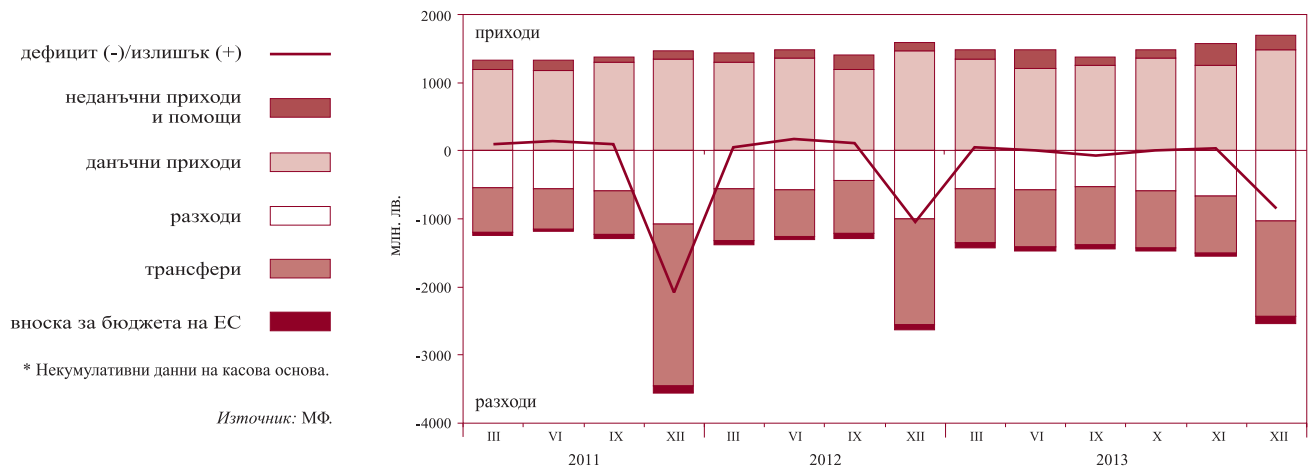

4 Реален сектор

4.1. Безработица*

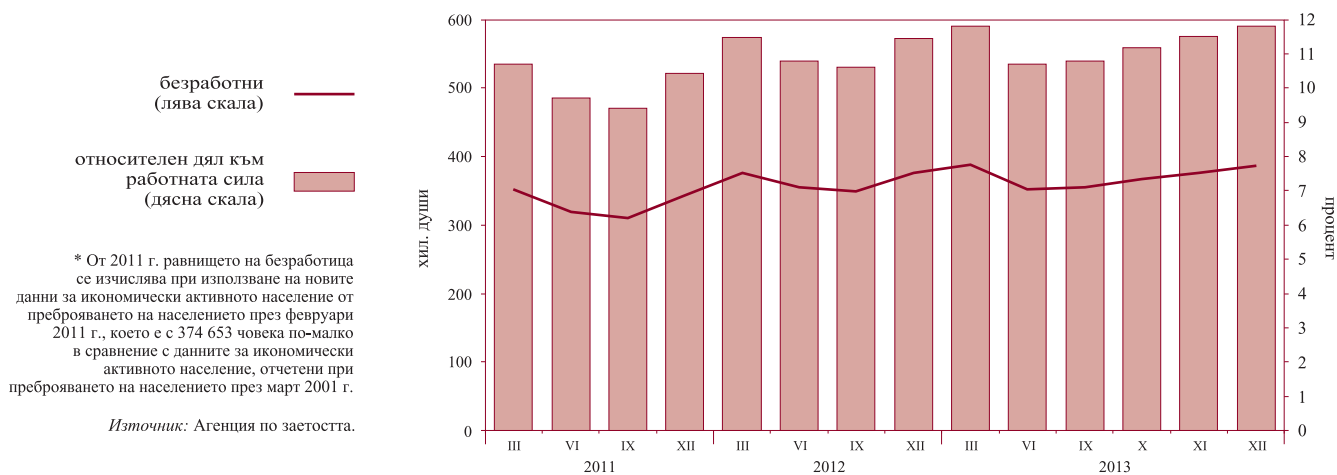

4.2. Динамика на средната месечна работна заплата (тримесечна плъзгаща се средна)

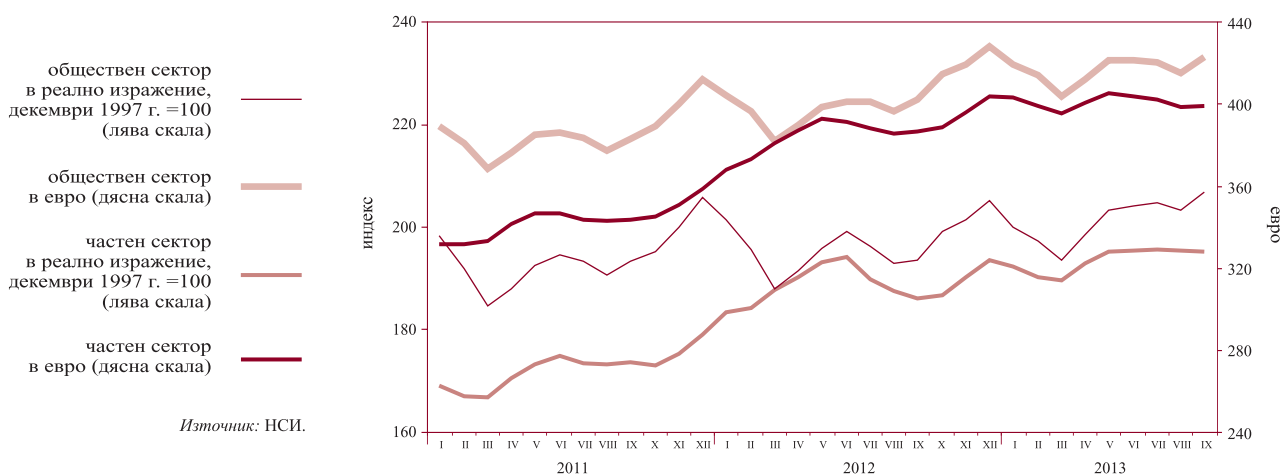

4.3. Изменение на потребителските цени по месеци спрямо предходния месец



4.4. Изменение на потребителските цени по месеци спрямо съответния месец на предходната година



Таблици

1

Финансов сектор

1.1.	Баланс на управление „Емисионно“ на БНБ.....	19
1.2.	Баланс на управление „Банково“ на БНБ	19
1.3.	Паричен отчет и аналитични отчетности	20
1.3.1.	Кратък паричен отчет	20
1.3.2.	Подробен паричен отчет	22
1.3.3.	Аналитична отчетност на БНБ	27
1.3.4.	Аналитична отчетност на други парично-финансови институции	31
1.3.5.	Чуждестранни активи и пасиви на БНБ	36
1.3.6.	Кредити на нефинансови предприятия, домакинства и НТООД.....	39
1.3.7.	Допълнителни показатели към аналитичната отчетност на БНБ.....	41
1.3.8.	Допълнителни показатели към аналитичната отчетност на други парично-финансови институции.....	43
1.4.	Секторни отчетности на парично-финансовите институции	44
1.4.1.	Секторна месечна отчетност на БНБ към декември 2013 г.	44
1.4.2.	Секторна месечна отчетност на други парично-финансови институции към декември 2013 г.	47
1.5.	Парични агрегати.....	50
1.5.1.	Парични агрегати – салда и трансакции.....	50
1.5.2.	Източници на паричните агрегати – салда и трансакции	51
1.6.	Надзорна статистика.....	52
1.6.1.	Баланс на банковата система към 31 декември 2013 г.....	52
1.6.2.	Отчет за доходите на банковата система към 31 декември 2013 г.....	54
1.7.	Разпределение на банките по групи.....	56
1.8.	Капиталова адекватност на банките към 31 декември 2013 г. (съгласно Наредба № 8 на БНБ)	57
1.9.	Ликвидност на банките към 31 декември 2013 г. (съгласно Наредба № 11 на БНБ).....	58
1.10.	Баланси и отчети за доходите на банките по групи.....	59
1.10.1.	Баланс на банките от първа група към 31 декември 2013 г.....	59
1.10.2.	Отчет за доходите на банките от първа група към 31 декември 2013 г.	61
1.10.3.	Баланс на банките от втора група към 31 декември 2013 г.....	63
1.10.4.	Отчет за доходите на банките от втора група към 31 декември 2013 г.....	65
1.10.5.	Баланс на банките от трета група към 31 декември 2013 г.....	67
1.10.6.	Отчет за доходите на банките от трета група към 31 декември 2013 г.....	69
1.11.	Междубанков паричен пазар	71
1.12.	Валутен пазар	71
1.13.	Купена и продадена налична валута от касовия център на БНБ	72
1.14.	Основен лихвен процент	72
1.15.	Лихвени проценти по нов бизнес по кредити, различни от овърдрафт, по период на първоначално фиксиране на лихвения процент	73
1.16.	Обеми по нов бизнес по кредити, различни от овърдрафт, по период на първоначално фиксиране на лихвения процент	73
1.17.	Лихвени проценти по салда по кредити	74
1.18.	Обеми по салда по кредити	74
1.19.	Лихвени проценти по нов бизнес по депозити с договорен матуритет	75

1.20.	Обеми по нов бизнес по депозити с договорен матуритет	75
1.21.	Лихвени проценти по салда по депозити	76
1.22.	Обеми по салда по депозити	76
1.23.	Доходност на ДЦК и ДЛП за оценка на степента на конвергенция	77
1.24.	Индекси на междубанковия пазар	77
1.25.	Лихвен диференциал между основния лихвен процент и месечния ЛИБОР за еврото	78
1.26.	Котировки на българските глобални облигации	78

2

Външен сектор

2.1.	Платежен баланс	79
2.2.	Износ и внос.....	81
2.2.1.	Износ. Начин на използване	81
2.2.2.	Внос. Начин на използване	82
2.2.3.	Износ по основни търговски партньори и региони	83
2.2.4.	Внос по основни търговски партньори и региони	84
2.3.	Брутен външен дълг	85
2.4.	Получени нови кредити и депозити	86
2.5.	Обслужване на brutния външен дълг	87
2.6.	Индикатори на външния дълг	92
2.7.	Международна инвестиционна позиция на България	93
2.8.	Рамка на международните резерви и ликвидност в чуждестранна валута	94
2.8.1.	Част I. Официални резервни активи и други активи в чуждестранна валута (приблизителна пазарна стойност)	94
2.8.2.	Част II. Безусловно изтичане на активи в чуждестранна валута (номинална стойност) през следващите 12 месеца	95
2.8.3.	Част III. Условно изтичане на активи в чуждестранна валута (номинална стойност) през следващите 12 месеца	97
2.8.4.	Част IV. Допълнителни показатели	102
2.9.	Централни курсове на някои основни валути	103
2.10.	Валутен курс на лева към щатския долар	103

3

Фискален сектор

3.1.	Консолидиран държавен бюджет	104
3.2.	Изпълнение на републиканския бюджет	104
3.3.	Държавен дълг	105
3.4.	Дълг на сектор „Държавно управление“ (Маастрихтски дълг).....	105

4

Реален сектор

4.1.	БВП – разходи за крайно използване	106
4.2.	БВП – производствен метод	106
4.3.	Икономическа активност	107
4.3.1.	Наети лица по трудово или служебно правоотношение	107
4.3.2.	Безработица	107
4.4.	Средна месечна работна заплата на наетите лица по трудово или служебно правоотношение	108
4.5.	Изменение на потребителските цени	108

1 Финансов сектор

1.1. БАЛАНС НА УПРАВЛЕНИЕ „ЕМИСИОННО“ НА БНБ

	31.1.2013	28.11.2013	29.11.2013	31.12.2013	31.1.2013	28.11.2013	29.11.2013	30.12.2013	31.1.2013	29.11.2013	30.12.2013	31.1.2013	(хил. лв.)
АКТИВИ	27 753 123	27 215 184	28 344 973	29 061 619	29 027 661	28 536 286	29 216 752	29 093 616	29 215 035	28 264 948	27 946 961	28 214 543	27 127 714
1. Парични средства и предоставени депозити в чуждестранна валута	5 683 840	5 281 844	6 628 690	6 307 908	6 438 661	6 371 960	6 870 255	6 676 764	6 975 536	6 043 632	5 957 783	6 318 854	4 713 643
2. Монетарно злато и други инструменти в злато	3 101 000	3 047 493	3 129 367	2 828 993	2 728 386	2 316 370	2 519 950	2 643 622	2 487 552	2 453 238	2 301 367	2 197 242	2 315 221
3. Инвестиции в ценни книжа	18 968 283	18 885 847	18 586 916	19 924 718	19 860 614	19 847 956	19 826 547	19 773 230	19 751 947	19 768 078	19 687 811	19 698 447	20 098 850
ПАСИВИ	27 753 123	27 215 184	28 344 973	29 061 619	29 027 661	28 536 286	29 216 752	29 093 616	29 215 035	28 264 948	27 946 961	28 214 543	27 127 714
1. Банкноти и монети в обращение	8 843 622	8 848 242	8 832 126	9 234 298	8 969 398	9 170 093	9 404 042	9 648 607	9 585 139	9 458 625	9 553 524	10 253 722	9 624 720
2. Задължения към банки	7 816 766	7 551 198	7 812 671	7 340 102	7 333 669	7 164 688	7 617 853	7 962 880	8 106 688	7 401 213	7 055 432	7 063 308	7 051 596
3. Задължения към правителството и бюджетни организации	3 869 825	3 581 128	3 916 323	5 104 811	5 530 890	5 471 073	5 282 780	4 427 190	4 666 749	4 610 742	4 692 803	4 418 743	3 885 134
4. Задължения към други депозанти	1 375 968	1 371 281	1 807 303	1 817 464	1 752 400	1 734 095	1 699 367	1 726 536	1 674 102	1 647 562	1 624 937	1 571 366	1 523 127
5. Депозит на управление „Банково“	5 846 942	5 863 335	5 976 550	5 564 944	5 441 304	4 996 337	5 212 710	5 328 403	5 182 357	5 146 806	5 020 265	4 907 404	5 043 137

Източник: БНБ.

1.2. БАЛАНС НА УПРАВЛЕНИЕ „БАНКОВО“ НА БНБ

	31.1.2013	28.11.2013	29.11.2013	30.12.2013	31.1.2013	28.11.2013	29.11.2013	30.12.2013	31.1.2013	29.11.2013	30.12.2013	31.1.2013	(хил. лв.)
АКТИВИ	7 525 430	7 558 863	7 691 581	7 256 838	7 127 666	6 676 192	6 879 231	7 002 899	6 840 272	6 792 989	6 663 294	6 537 257	6 695 085
1. Злато и други благородни метали	43 919	43 107	44 220	40 027	38 615	32 945	35 748	37 590	35 270	34 790	32 612	31 239	32 809
2. Вземания от правителството на Република България	0	0	0	0	0	0	0	0	0	0	0	0	0
3. Капиталови инвестиции и квота в МВФ	1 454 680	1 473 978	1 493 034	1 474 663	1 472 281	1 469 251	1 457 549	1 463 440	1 452 809	1 442 826	1 443 305	1 429 792	1 450 823
4. Дълготрайни материални и нематериални активи	169 876	169 717	168 392	167 887	166 584	166 083	164 848	165 218	162 501	161 408	160 287	159 051	157 706
5. Други активи	10 013	8 726	9 385	9 317	8 882	11 576	8 376	8 248	7 335	7 159	6 825	9 771	10 610
6. Депозит в управление „Емисионно“	5 846 942	5 863 335	5 976 550	5 564 944	5 441 304	4 996 337	5 212 710	5 328 403	5 182 357	5 146 806	5 020 265	4 907 404	5 043 137
ПАСИВИ	7 525 430	7 558 863	7 691 581	7 256 838	7 127 666	6 676 192	6 879 231	7 002 899	6 840 272	6 792 989	6 663 294	6 537 257	6 695 085
1. Кредити от МВФ	0	0	0	0	0	0	0	0	0	0	0	0	0
2. Задължения към международни финансови институции	2 707 939	2 746 501	2 784 823	2 748 070	2 743 022	2 737 021	2 713 627	2 725 292	2 704 044	2 684 122	2 684 933	2 659 865	2 702 269
3. Други пасиви	14 941	24 945	28 089	22 248	19 081	20 887	21 460	21 089	24 851	21 180	28 679	56 462	18 493
Всичко задължения	2 722 880	2 771 446	2 812 912	2 770 318	2 762 103	2 757 908	2 735 087	2 746 381	2 728 895	2 705 302	2 713 612	2 716 327	2 720 762
4. Основен капитал	20 000	20 000	20 000	20 000	20 000	20 000	20 000	20 000	20 000	20 000	20 000	20 000	20 000
5. Резерви	4 624 934	4 603 945	4 681 748	4 425 822	4 299 990	3 842 573	4 063 483	4 171 026	4 022 547	3 994 259	3 849 925	3 717 559	3 864 109
6. Неразпределена печалба	157 616	163 472	176 921	40 698	45 573	55 711	60 661	65 492	68 830	73 428	79 757	83 371	90 214
Всичко собствен капитал	4 802 550	4 787 417	4 878 669	4 486 520	4 365 563	3 918 284	4 144 144	4 256 518	4 111 377	4 087 687	3 949 682	3 820 930	3 974 523

Източник: БНБ.

1.3. ПАРИЧЕН ОТЧЕТ И АНАЛИТИЧНИ ОТЧЕТНОСТИ

1.3.1. КРАТЪК ПАРИЧЕН ОТЧЕТ

	XII.2012	1.2013	II.2013	III.2013	IV.2013	V.2013	VI.2013	VII.2013	VIII.2013	IX.2013	X.2013	XI.2013	XII.2013
Валутен курс: лв. за 1 ш.д.	1.48360	1.44342	1.48970	1.52740	1.49620	1.50379	1.49528	1.47332	1.47777	1.44823	1.43379	1.43695	1.41902
лв. за 1 евро	1.95583	1.95583	1.95583	1.95583	1.95583	1.95583	1.95583	1.95583	1.95583	1.95583	1.95583	1.95583	1.95583
НЕТНИ ЧУЖДЕСТРАННИ АКТИВИ	25 530 021	24 370 758	24 104 550	25 067 475	25 501 666	26 204 720	25 962 820	26 876 561	27 910 264	28 087 226	28 224 980	28 916 416	28 375 890
в левове	-221 855	101 907	229 934	-44 355	-303 568	-85 926	260 750	-181 442	264 535	172 715	525 745	391 658	235 434
в чуждестранна валута	25 551 876	24 268 851	23 874 616	25 111 830	25 805 234	26 290 646	25 702 070	27 058 003	27 645 729	27 914 511	27 699 235	28 524 758	28 140 456
Чуждестранни активи	40 478 574	39 214 600	38 993 197	39 998 077	39 936 594	40 658 082	40 398 945	41 218 741	41 966 139	42 022 444	41 546 381	42 318 757	41 857 901
в левове	675 789	806 320	869 027	638 646	389 912	622 925	982 411	469 960	1 026 809	986 400	1 316 709	1 230 005	1 181 574
в чуждестранна валута	39 802 785	38 408 280	38 124 170	39 359 431	39 546 682	40 035 157	39 416 534	40 748 781	40 939 330	41 036 044	40 229 672	41 088 752	40 676 327
Минус: чуждестранни пасиви	15 148 553	14 843 842	14 888 647	14 930 602	14 434 928	14 453 362	14 436 125	14 342 180	14 055 875	13 935 218	13 321 401	13 402 341	13 482 011
в левове	897 644	704 413	639 093	683 001	693 480	708 851	721 661	651 402	762 274	813 685	790 964	838 347	946 140
в чуждестранна валута	14 250 909	14 139 429	14 249 554	14 247 601	13 741 448	13 744 511	13 714 464	13 690 778	13 293 601	13 121 533	12 530 437	12 563 994	12 535 871
НЕТНИ ВЪТРЕШНИ АКТИВИ	53 915 991	54 578 227	55 339 167	55 215 306	54 381 629	53 720 830	53 821 980	53 991 781	54 088 037	54 194 889	54 543 783	54 336 279	55 834 569
ВЪТРЕШЕН КРЕДИТ	55 075 704	55 964 797	56 821 931	56 303 332	55 478 055	55 014 477	55 150 489	55 437 903	55 456 582	55 738 506	55 960 137	55 810 521	57 062 636
в левове	18 833 450	19 183 218	19 965 509	19 761 939	18 915 643	18 810 266	19 124 396	19 308 227	19 493 945	19 828 637	20 100 821	20 150 076	21 846 063
в чуждестранна валута	36 242 254	36 781 579	36 856 422	36 741 393	36 562 412	36 204 211	36 026 093	36 129 676	35 962 637	35 909 869	35 859 316	35 660 445	35 216 573
ВЗЕМАНИЯ ОТ СЕКТОР ДЪРЖАВНО УПРАВЛЕНИЕ	-678 876	270 430	1 485 163	1 184 470	25 251	-353 794	-246 370	-55 109	144 604	205 056	289 063	331 083	1 151 521
в левове	-1 762 470	-1 520 975	-498 755	-738 408	-1 930 706	-2 297 152	-2 216 840	-2 103 832	-1 946 141	-1 911 817	-1 865 641	-1 802 962	-604 229
в чуждестранна валута	1 083 594	1 791 425	1 983 918	1 922 878	1 955 957	1 943 358	1 970 470	2 048 723	2 090 745	2 116 873	2 154 704	2 134 045	1 755 750
ВЗЕМАНИЯ ОТ НЕПРАВИТЕЛСТВЕНИЯ СЕКТОР	55 754 580	55 694 347	55 336 768	55 318 862	55 452 804	55 368 271	55 396 859	55 493 012	55 311 978	55 533 450	55 671 074	55 479 438	55 911 115
в левове	20 595 920	20 704 193	20 464 264	20 300 347	20 846 349	21 107 418	21 341 236	21 412 059	21 400 086	21 740 454	21 966 462	21 953 038	22 450 292
в чуждестранна валута	35 158 660	34 990 154	34 872 504	34 818 515	34 606 455	34 260 853	34 055 623	34 080 953	33 871 892	33 792 996	33 704 612	33 526 400	33 460 823
ДЪЛГОТРАЙНИ АКТИВИ	3 698 477	3 729 894	3 748 335	3 765 394	3 781 294	3 797 953	3 944 659	3 994 816	4 017 243	4 033 455	4 061 058	4 024 742	4 027 861
ДРУГИ ПОЗИЦИИ (НЕТО)	-4 858 190	-5 116 464	-5 231 099	-5 053 420	-4 877 720	-5 091 600	-5 273 168	-5 440 938	-5 415 788	-5 577 072	-5 477 412	-5 498 984	-5 255 928
в левове	-4 155 353	-4 249 425	-4 362 030	-4 203 228	-4 148 452	-4 328 795	-4 451 941	-4 554 123	-4 543 206	-4 662 313	-4 626 650	-4 682 809	-4 600 443
в чуждестранна валута	-702 837	-867 039	-869 069	-850 192	-729 268	-762 805	-821 227	-886 815	-872 582	-914 759	-850 762	-816 175	-655 485
ШИРОКИ ПАРИ МЗ	61 721 688	61 445 667	61 909 663	62 604 890	62 609 287	62 751 229	62 986 547	63 775 386	64 733 332	65 218 220	65 659 311	66 248 207	67 236 351
ПАРИ М1	23 014 209	22 592 217	23 303 778	23 661 715	23 907 340	24 376 741	24 890 680	25 697 069	26 344 232	26 412 765	26 574 403	27 269 621	27 039 177
Пари извън ПФФИ	8 499 217	8 012 005	8 011 848	7 971 128	8 157 805	8 094 707	8 270 791	8 517 067	8 712 218	8 671 940	8 598 585	8 675 602	9 075 151
Оварнайт депозити	14 514 992	14 580 212	15 291 930	15 690 587	15 749 535	16 282 034	16 619 889	17 180 002	17 632 014	17 740 825	17 975 818	18 594 019	17 964 026
в левове	10 578 659	10 351 372	11 383 563	11 409 716	11 422 181	11 786 449	11 944 939	12 411 423	12 744 645	12 762 981	12 913 859	12 988 081	12 851 667
в чуждестранна валута	3 936 333	4 228 840	3 908 367	4 280 871	4 327 354	4 495 585	4 674 950	4 768 579	4 887 369	4 977 844	5 061 959	5 605 938	5 112 359
ПАРИ М2 (М1 + КВАЗИПАРИ)	61 608 420	61 324 644	61 892 459	62 577 206	62 574 042	62 711 794	62 941 408	63 725 597	64 679 592	65 159 378	65 603 303	66 186 098	67 163 224
КВАЗИПАРИ	38 594 211	38 732 471	38 588 681	38 915 491	38 666 702	38 335 053	38 050 728	38 335 360	38 746 613	39 028 900	38 916 477	40 124 047	39 916 477
Депозити с договорен матуригет до 2 години	31 936 647	31 699 936	31 046 794	30 973 413	30 462 786	29 794 466	29 185 167	28 875 549	28 863 055	28 989 758	29 017 897	28 684 020	29 233 710
в левове	16 902 876	16 817 784	16 200 947	15 879 658	15 612 571	15 043 294	14 793 027	14 666 575	14 665 146	14 604 168	14 648 505	14 576 659	14 944 430
в чуждестранна валута	15 033 771	14 882 152	14 845 847	15 093 755	14 850 215	14 751 172	14 392 140	14 208 974	14 197 909	14 385 590	14 369 392	14 107 361	14 289 280
Депозити, договорени за ползване след предизвестие до 3 месеца	6 657 564	7 032 491	7 541 887	7 942 078	8 203 916	8 540 387	8 865 561	9 152 979	9 472 305	9 756 855	10 011 003	10 232 457	10 890 337
в левове	3 758 108	4 027 625	4 312 735	4 494 896	4 636 388	4 817 104	5 005 488	5 152 043	5 300 890	5 478 106	5 646 921	5 775 167	6 167 800
в чуждестранна валута	2 899 456	3 004 866	3 229 152	3 447 182	3 567 528	3 723 483	3 860 073	4 000 936	4 171 415	4 278 749	4 364 082	4 457 290	4 722 537

(хил. лв.)

(продължава)

1.3.1. КРАТЪК ПАРИЧЕН ОТЧЕТ

(продължение)

	ХІІ.2012	І.2013	ІІ.2013	ІІІ.2013	ІV.2013	V.2013	VI.2013	VII.2013	VIII.2013	IX.2013	X.2013	XI.2013	ХІІ.2013
ПАРИ М3 (M2+ТЪРГУЕМИ ИНСТРУМЕНТИ)	61 721 688	61 445 667	61 909 663	62 604 890	62 609 287	62 751 229	62 986 347	63 775 386	64 733 332	65 218 220	65 659 311	66 248 207	67 236 351
Търгуеми инструменти (издадени дългови ценни книжа до 2 години + акции/дялове на ФПП + репо сделки) в левове	113 268	121 023	17 204	27 684	35 245	39 435	45 139	49 789	53 740	58 842	56 008	62 109	73 127
в левове	111 525	121 023	17 204	27 684	35 245	39 435	45 139	49 789	53 740	58 842	56 008	62 109	73 127
в чуждестранна валута	1 743	-	-	-	-	-	-	-	-	-	-	-	-
ДЪЛГОСРОЧНИ ПАСИВИ НА ПАРИЧНО-ФИНАНСОВИТЕ ИНСТИТУЦИИ	17 524 324	17 503 318	17 534 054	17 677 891	17 274 008	17 174 321	16 798 253	17 092 956	17 234 969	17 063 895	17 109 452	17 004 488	16 974 108
Депозити с договорен матуриретен над 2 години и депозити, договорени за ползване след предизвестие над 3 месеца в левове	1 750 549	1 796 244	1 812 600	1 817 152	1 836 580	1 833 795	1 882 354	1 900 095	1 877 191	1 862 923	1 876 698	1 912 493	1 902 605
в левове	810 787	847 128	855 049	870 134	886 042	889 766	886 194	895 681	904 544	914 728	925 604	967 706	947 582
в чуждестранна валута	939 762	949 116	957 551	947 018	950 538	944 029	996 160	1 004 414	972 647	948 195	951 094	944 787	955 023
Издадени дългови ценни книжа над 2 години в левове	83 401	83 404	83 407	83 774	85 733	85 736	73 928	73 928	73 928	73 928	73 928	73 928	144 338
в левове	-	-	-	-	-	-	-	-	-	-	-	-	-
в чуждестранна валута	83 401	83 404	83 407	83 774	85 733	85 736	73 928	73 928	73 928	73 928	73 928	73 928	144 338
Капитал и резерви	15 690 374	15 623 670	15 638 047	15 776 965	15 351 695	15 254 790	14 841 971	15 118 933	15 283 850	15 127 044	15 158 826	15 018 067	14 927 165

Забележка: Предварителни данни.

Източници: БНБ и други ПФИ.

1.3.2. ПОДРОБЕН ПАРИЧЕН ОТЧЕТ

	XII.2012	I.2013	II.2013	III.2013	IV.2013	V.2013	VI.2013	VII.2013	VIII.2013	IX.2013	X.2013	XI.2013	XII.2013
Валутен курс: лв. за 1 ш.д.	1.48360	1.44342	1.48970	1.52740	1.49620	1.50379	1.49528	1.47332	1.47777	1.44823	1.43379	1.45695	1.41902
лв. за 1 евро	1.95583	1.95583	1.95583	1.95583	1.95583	1.95583	1.95583	1.95583	1.95583	1.95583	1.95583	1.95583	1.95583
НЕТНИ ЧУЖДЕСТРАННИ АКТИВИ	25 530 021	24 370 758	24 104 550	25 067 475	25 501 666	26 204 720	25 962 820	26 876 561	27 910 264	28 087 226	28 224 980	28 916 416	28 375 890
Чуждестранни активи	40 478 574	39 214 600	38 993 197	39 998 077	39 936 594	40 658 082	40 398 945	41 218 741	41 966 139	42 022 444	41 546 381	42 318 757	41 857 901
Каса в чуждестранна валута	649 026	611 050	579 541	581 954	570 831	602 894	634 202	704 128	675 589	642 859	628 459	569 653	654 024
в т.ч. в евро	522 111	493 688	453 979	449 932	448 064	475 056	491 177	555 371	516 386	488 836	486 162	438 436	506 803
Депозити	12 866 286	10 594 186	10 217 367	11 300 351	9 784 833	10 594 444	10 693 580	11 214 442	11 889 452	12 066 221	11 654 184	12 624 440	12 079 352
в левове	472 765	605 698	668 826	440 208	189 338	419 885	859 799	348 358	900 681	855 614	1 188 283	1 096 499	1 053 466
в чуждестранна валута	12 393 521	9 988 488	9 548 541	10 860 143	9 595 495	10 174 559	9 833 781	10 866 084	10 988 771	11 210 607	10 465 901	11 527 941	11 025 886
в т.ч. в евро	11 412 067	8 522 821	8 168 058	9 149 718	8 666 256	9 213 596	8 830 244	9 181 034	9 653 718	9 652 733	8 765 331	9 327 326	9 362 494
Репозити	3 563	23 295	22 812	24 716	337 538	337 558	345 543	235 919	243 409	345 333	344 828	520 924	619 715
в левове	3 563	6 579	6 096	8 000	7 889	7 909	8 099	8 153	8 194	8 000	8 000	8 071	9 071
в чуждестранна валута	-	16 716	16 716	16 716	329 649	329 649	329 649	329 649	329 649	329 649	329 649	329 649	329 649
в т.ч. в евро	-	16 716	16 716	16 716	329 649	329 649	329 649	329 649	329 649	329 649	329 649	329 649	329 649
Кредити	2 794 038	2 790 696	2 807 306	2 905 189	2 937 167	2 926 301	2 906 543	2 899 474	2 843 107	2 850 346	2 841 412	2 841 888	2 859 363
в левове	96 533	90 777	90 836	88 957	89 078	91 402	91 253	90 073	94 548	99 166	91 956	96 979	90 580
в чуждестранна валута	2 697 505	2 699 919	2 716 470	2 816 232	2 848 089	2 834 899	2 815 290	2 809 401	2 748 559	2 751 180	2 749 456	2 744 909	2 767 783
в т.ч. в евро	2 452 478	2 480 362	2 489 402	2 555 047	2 562 892	2 528 714	2 518 276	2 514 395	2 449 157	2 452 530	2 458 788	2 453 386	2 471 678
Ценни книжа, различни от акции	19 328 874	20 480 483	20 693 788	20 401 113	21 852 276	21 846 570	21 863 875	22 035 035	22 064 671	22 030 049	22 031 182	21 877 702	21 875 691
в левове	102 928	103 266	103 269	104 481	103 607	103 729	23 429	23 427	23 426	28 470	28 470	28 456	28 457
в чуждестранна валута	19 225 946	20 377 217	20 590 519	20 299 632	21 748 669	21 742 844	21 840 446	22 011 605	22 041 244	22 006 623	22 002 712	21 849 246	21 847 234
в т.ч. в евро	19 004 351	20 206 106	20 308 987	20 015 794	21 455 813	21 452 138	21 522 138	21 721 791	21 756 931	21 703 233	21 546 587	21 542 051	21 542 051
Акции и други капиталови инструменти	150 731	146 763	147 176	147 774	147 364	147 665	147 245	150 135	151 255	151 435	151 644	151 827	156 423
в левове	-	-	-	-	-	-	-	-	-	-	-	-	-
в чуждестранна валута	150 731	146 763	147 176	147 774	147 364	147 665	147 245	150 135	151 255	151 435	151 644	151 827	156 423
в т.ч. в евро	108 433	106 768	106 743	106 724	106 745	106 717	106 694	106 700	106 710	106 736	106 735	106 734	106 740
Монетарно злато и притежавани ССП*	4 633 996	4 536 376	4 503 445	4 605 554	4 285 665	4 182 555	3 767 321	3 958 361	4 088 270	3 920 859	3 877 088	3 725 730	3 608 212
Вземания по лихви	52 060	31 751	21 762	31 426	20 920	20 095	40 636	21 247	10 386	15 342	17 584	6 593	6 121
в левове	-	-	-	-	-	-	-	-	-	-	-	-	-
в чуждестранна валута	52 060	31 751	21 762	31 426	20 920	20 095	40 636	21 247	10 386	15 342	17 584	6 593	6 121
в т.ч. в евро	51 762	31 420	21 599	31 100	20 550	19 978	40 452	20 900	10 152	15 012	17 292	6 449	5 841
Минус: чуждестранни пасиви	15 148 553	14 843 842	14 888 647	14 930 602	14 434 928	14 453 362	14 436 125	14 342 180	14 055 875	13 935 218	13 321 401	13 402 341	13 482 011
Депозити	11 760 414	11 482 896	11 097 988	11 110 790	10 640 357	10 673 230	10 663 775	10 581 428	10 284 884	10 173 867	9 559 673	9 557 428	9 657 070
в левове	883 811	691 076	639 093	682 943	663 312	669 584	682 394	612 197	723 069	774 288	751 567	798 937	906 728
в чуждестранна валута	10 876 603	10 791 820	10 458 895	10 427 847	9 977 045	10 003 646	9 981 381	9 969 231	9 561 815	9 399 579	8 808 106	8 758 491	8 750 342
в т.ч. в евро	10 182 088	10 130 565	9 782 714	9 511 819	9 312 477	9 335 763	9 296 114	9 305 704	8 893 497	8 806 637	8 231 554	8 173 545	8 142 978
Репозити	1 818 911	1 825 968	2 249 704	2 259 482	2 222 562	2 225 109	2 220 308	2 220 487	2 224 937	2 225 751	2 226 093	2 240 699	2 233 261
в левове	-	-	-	-	-	-	-	-	-	-	-	-	-
в чуждестранна валута	1 818 911	1 825 968	2 249 704	2 259 482	2 222 562	2 225 109	2 220 308	2 220 487	2 224 937	2 225 751	2 226 093	2 240 699	2 233 261
в т.ч. в евро	1 810 751	1 817 596	2 241 511	2 251 540	2 221 964	2 224 507	2 219 261	2 219 456	2 224 346	2 224 737	2 234 516	2 239 406	2 231 700
Кредити**	-	-	-	-	-	-	-	-	-	-	-	-	-
Ценни книжа***	176 168	175 672	162 335	162 393	192 503	178 132	178 130	178 068	178 068	178 260	178 260	256 506	256 508
в левове	13 833	13 337	58	30 168	39 267	39 267	39 267	39 205	39 205	39 397	39 397	39 410	39 410
в чуждестранна валута	162 335	162 335	162 335	162 335	138 863	138 863	138 863	138 863	138 863	138 863	138 863	217 096	217 096
в т.ч. в евро	162 335	162 335	162 335	162 335	138 863	138 863	138 863	138 863	138 863	138 863	138 863	217 096	217 096
Задължения по лихви	160	230	94	205	289	75	150	238	89	158	254	104	232
в левове	-	-	-	-	-	-	-	-	-	-	-	-	-
в чуждестранна валута	160	230	94	205	289	75	150	238	89	158	254	104	232
в т.ч. в евро	-	-	-	-	-	-	-	-	-	-	-	-	-
Разпределени ССП	1 392 900	1 359 076	1 378 526	1 397 732	1 379 217	1 376 816	1 373 762	1 361 959	1 367 897	1 357 182	1 347 121	1 347 604	1 334 940

(продължава)

1.3.2. ПОДРОБЕН ПАРИЧЕН ОТЧЕТ
(продължение)

	XII.2012	I.2013	II.2013	III.2013	IV.2013	V.2013	VI.2013	VII.2013	VIII.2013	IX.2013	X.2013	XI.2013	XII.2013
ЧЕТНИ ВЪТРЕШНИ АКТИВИ	53 915 991	54 578 227	55 339 167	55 215 306	54 381 629	53 720 830	53 821 980	53 991 781	54 058 037	54 194 889	54 543 783	54 336 279	55 834 569
ВЪТРЕШЕН КРЕДИТ	55 075 704	55 964 797	56 821 931	56 303 332	55 478 055	55 014 477	55 150 489	55 437 903	55 456 582	55 738 506	55 960 137	55 810 521	57 062 636
ВЪЗМАЗАНИЯ ОТ СЕКТОР ДЪРЖАВНО УПРАВЛЕНИЕ	-678 876	270 450	1 485 163	1 184 470	25 251	-353 794	-246 370	-55 109	144 604	205 056	289 063	331 083	1 151 521
Централно държавно управление (нето)	-1 007 733	-58 083	1 160 549	866 787	-282 001	-664 562	-558 365	-368 358	-166 349	-102 029	-10 714	35 211	862 499
Възмания	5 277 916	4 382 202	5 338 690	5 414 030	5 487 105	5 535 892	5 576 370	5 560 085	4 902 927	5 216 804	5 283 483	5 388 293	5 818 443
ДЦК	5 264 895	4 371 492	5 327 988	5 413 995	5 487 050	5 535 849	5 576 337	5 558 324	4 899 069	5 207 716	5 272 247	5 375 185	5 474 244
в левове	2 079 742	2 170 798	2 888 928	2 963 302	3 045 218	3 073 906	3 061 686	3 056 203	2 364 967	2 667 024	2 746 428	2 822 571	2 873 052
в чуждестранна валута	3 185 153	2 200 694	2 439 060	2 441 832	2 441 832	2 461 931	2 514 651	2 502 121	2 534 102	2 540 692	2 525 819	2 552 614	2 601 192
в т.ч. в евро	2 346 461	1 306 436	1 499 983	1 495 207	1 488 894	1 514 028	1 557 719	1 572 081	1 594 637	1 586 945	1 580 032	1 612 701	1 689 238
Репю сделки	-	-	-	-	-	-	-	-	-	-	-	-	-
в левове	-	-	-	-	-	-	-	-	-	-	-	-	-
в чуждестранна валута	-	-	-	-	-	-	-	-	-	-	-	-	-
в т.ч. в евро	-	-	-	-	-	-	-	-	-	-	-	-	-
Кредити	13 021	10 710	10 702	35	55	43	33	1 761	3 858	9 088	11 236	13 108	344 199
в левове	13 012	10 700	10 699	27	34	30	27	1 735	3 857	8 878	11 028	12 905	11 505
в чуждестранна валута	9	10	3	8	21	13	6	1 735	1	210	208	203	332 694
в т.ч. в евро	9	10	3	8	21	13	6	1 735	1	210	208	203	332 694
Минус: задължения	6 285 649	4 440 285	4 178 141	4 547 243	5 769 106	6 200 454	6 134 735	5 928 443	5 069 276	5 318 833	5 294 197	5 353 082	4 955 944
Депозити	6 285 649	4 440 285	4 178 141	4 547 243	5 769 106	6 200 454	6 134 735	5 928 443	5 069 276	5 318 833	5 294 197	5 353 082	4 955 944
в левове	4 059 530	3 907 133	3 599 366	3 896 247	5 163 107	5 561 980	5 472 699	5 356 134	4 508 459	4 777 706	4 809 085	4 821 076	3 665 284
в чуждестранна валута	2 226 119	533 152	578 775	650 996	605 999	638 474	662 036	572 309	560 817	541 127	485 112	532 006	1 290 660
в т.ч. в евро	2 177 665	508 823	553 228	623 187	578 727	610 792	634 802	542 270	530 274	510 702	454 265	500 944	1 261 553
Репю сделки	-	-	-	-	-	-	-	-	-	-	-	-	-
в левове	-	-	-	-	-	-	-	-	-	-	-	-	-
в чуждестранна валута	-	-	-	-	-	-	-	-	-	-	-	-	-
в т.ч. в евро	-	-	-	-	-	-	-	-	-	-	-	-	-
Местно държавно управление и СОФ	328 857	328 533	324 614	317 683	307 252	310 768	311 995	313 249	310 953	307 085	299 777	295 872	289 022
Цени книжа, различни от акции	62 566	62 412	62 384	62 375	59 965	59 263	57 431	57 282	57 276	57 254	54 859	54 859	54 818
в левове	4 989	4 844	4 816	4 807	4 668	3 964	3 965	3 816	3 810	3 812	3 669	3 669	3 681
в чуждестранна валута	57 577	57 568	57 568	57 568	55 297	55 299	53 466	53 466	53 466	53 442	51 190	51 190	51 137
в т.ч. в евро	57 577	57 568	57 568	57 568	55 297	55 299	53 466	53 466	53 466	53 442	51 190	51 190	51 137
Репю сделки	-	-	-	-	-	-	-	-	-	-	-	-	-
в левове	-	-	-	-	-	-	-	-	-	-	-	-	-
в чуждестранна валута	-	-	-	-	-	-	-	-	-	-	-	-	-
в т.ч. в евро	-	-	-	-	-	-	-	-	-	-	-	-	-
Кредити	266 291	266 121	262 230	255 308	247 287	251 505	254 564	255 967	253 677	249 831	244 918	241 013	234 204
в левове	199 317	199 816	196 168	189 703	182 481	186 928	190 181	192 257	189 684	186 175	182 319	178 969	172 817
в чуждестранна валута	66 974	66 305	66 062	65 605	64 806	64 577	64 383	63 710	63 993	63 656	62 599	62 044	61 387
в т.ч. в евро	66 974	66 305	66 062	65 605	64 806	64 577	64 383	63 710	63 993	63 656	62 599	62 044	61 387
ВЪЗМАЗАНИЯ ОТ НЕПРАВИТЕЛСТВЕНИЯ СЕКТОР	55 754 580	55 694 347	55 336 768	55 318 862	55 452 804	55 368 271	55 396 839	55 493 012	55 311 978	55 533 450	55 671 074	55 479 438	55 911 115
Нефинансови предприятия	35 647 846	35 691 699	35 439 236	35 462 621	35 568 813	35 484 493	35 494 423	35 560 821	35 404 902	35 637 564	35 706 258	35 613 973	35 754 093
Репю сделки	25 943	25 943	25 943	27 630	27 630	31 583	31 828	32 828	31 828	31 828	31 828	45 483	45 989
в левове	24 975	24 975	24 975	26 662	26 662	30 615	30 860	31 860	30 860	30 860	30 860	44 515	45 021
в чуждестранна валута	968	968	968	968	968	968	968	968	968	968	968	968	968
в т.ч. в евро	968	968	968	968	968	968	968	968	968	968	968	968	968
Кредити	35 065 211	35 111 300	34 868 363	34 886 051	35 001 163	34 918 001	34 928 339	34 991 993	34 838 256	35 075 541	35 116 567	35 000 895	35 089 493
в левове	8 630 745	8 780 043	8 609 664	8 621 002	8 906 012	9 068 292	9 247 190	9 243 611	9 260 396	9 506 085	9 558 847	9 599 461	9 807 476
в чуждестранна валута	26 434 466	26 331 257	26 258 699	26 265 049	26 095 151	25 849 709	25 681 149	25 748 382	25 577 860	25 569 456	25 557 720	25 401 434	25 282 017
в т.ч. в евро	25 517 557	25 466 069	25 297 638	25 325 810	25 158 243	24 886 082	24 767 928	24 826 479	24 660 831	24 670 055	24 701 303	24 562 114	24 482 181

(продължава)

1.3.2. ПОДРОБЕН ПАРИЧЕН ОТЧЕТ

(продължение)

(хил. лв.)

	XII.2012	I.2013	II.2013	III.2013	IV.2013	V.2013	VI.2013	VII.2013	VIII.2013	IX.2013	X.2013	XI.2013	XII.2013
Ценни книжа, различни от акции													
в левове	307 342	302 005	294 466	279 548	284 386	279 468	278 437	280 131	279 227	274 552	263 952	303 877	319 854
в чуждестранна валута	14 113	14 105	13 441	12 218	12 227	12 162	12 175	12 175	12 190	12 302	12 238	12 470	11 074
в т.ч. в евро	293 229	287 900	281 025	267 330	272 159	267 306	266 262	267 956	267 037	262 250	251 714	291 407	308 780
Акции и други капиталови инструменти													
в левове	289 520	284 291	277 301	263 511	268 418	267 306	266 262	267 956	267 037	262 250	251 714	291 407	308 780
в чуждестранна валута	249 350	252 451	250 464	249 392	255 634	255 441	255 819	255 869	255 591	255 643	293 911	263 718	298 757
в т.ч. в евро	249 350	252 451	250 464	249 392	255 634	255 441	255 819	255 869	255 591	255 643	293 911	263 718	298 757
Финансови предприятия													
Repo сделки	1 389 424	1 379 608	1 365 087	1 363 675	1 352 970	1 334 147	1 314 871	1 316 634	1 339 936	1 324 693	1 423 117	1 366 440	1 470 168
в левове	60 614	53 685	55 533	58 562	35 532	25 496	24 304	26 190	29 528	31 818	28 732	30 234	28 327
в чуждестранна валута	46 182	40 966	41 432	44 079	23 589	20 374	18 200	18 930	19 465	19 715	24 800	24 901	24 013
в т.ч. в евро	14 432	12 719	14 101	14 483	11 943	5 122	6 104	7 260	10 063	12 103	3 932	5 333	4 314
Кредити													
в левове	989 758	967 779	956 236	950 162	963 607	957 931	939 041	935 326	955 813	942 302	1 043 973	985 734	1 088 338
в чуждестранна валута	330 421	313 691	311 266	326 921	334 751	336 231	314 857	323 799	329 518	313 163	422 277	379 510	478 130
в т.ч. в евро	659 337	654 088	644 970	623 241	628 856	621 600	624 184	611 527	626 295	629 139	621 696	606 224	610 208
Ценни книжа, различни от акции													
в левове	649 142	644 399	634 620	611 932	616 227	609 361	612 245	599 841	615 130	620 765	613 530	597 930	602 287
в чуждестранна валута	50 315	47 260	44 614	43 832	41 698	38 318	38 417	40 786	39 608	37 645	37 168	37 193	41 601
в т.ч. в евро	3 647	3 647	3 647	3 647	-	-	-	-	-	-	-	-	-
в чуждестранна валута	46 668	43 613	40 967	40 185	41 698	38 318	38 417	40 786	39 608	37 645	37 168	37 193	41 601
в т.ч. в евро	46 668	43 613	40 967	40 185	41 698	38 318	38 417	40 786	39 608	37 645	37 168	37 193	41 601
Акции и други капиталови инструменти													
в левове	288 737	310 884	308 704	311 119	312 133	312 502	313 109	314 332	314 987	312 928	313 244	313 279	311 902
в чуждестранна валута	288 737	310 884	308 704	311 119	312 133	312 502	313 079	314 302	314 957	312 898	313 214	313 249	311 872
в т.ч. в евро	-	-	-	-	-	-	30	30	30	30	30	30	30
Домакинства и НПООД													
Repo сделки	18 717 310	18 623 040	18 532 445	18 492 566	18 531 021	18 549 631	18 587 565	18 615 557	18 567 140	18 571 193	18 541 699	18 499 025	18 686 854
в левове	1 915	2 153	1 544	1 791	1 552	1 510	1 410	1 380	1 395	1 534	1 677	1 677	1 948
в чуждестранна валута	1 329	1 567	1 544	1 791	1 552	1 510	1 410	1 380	1 395	1 534	1 677	1 677	1 948
в т.ч. в евро	586	586	586	586	-	-	-	-	-	-	-	-	-
Кредити													
в левове	18 715 395	18 620 887	18 530 901	18 490 775	18 529 469	18 548 121	18 586 155	18 614 177	18 565 745	18 569 659	18 540 022	18 497 348	18 684 906
в чуждестранна валута	11 006 421	10 961 864	10 899 127	10 883 516	10 973 789	11 070 291	11 147 646	11 210 133	11 215 714	11 288 254	11 308 638	11 313 537	11 472 001
в т.ч. в евро	7 708 974	7 659 023	7 631 774	7 607 259	7 555 680	7 477 830	7 438 509	7 404 044	7 350 031	7 281 405	7 231 384	7 183 811	7 212 905
ДЪЛГОТРАЙНИ АКТИВИ													
ДРУГИ ПОЗИЦИИ (нето)	7 539 815	7 496 892	7 467 632	7 437 989	7 387 504	7 311 068	7 265 066	7 231 819	7 181 509	7 112 656	7 064 031	7 016 141	7 045 793
в левове	3 698 477	3 729 894	3 748 335	3 765 394	3 781 294	3 797 953	3 944 659	3 994 816	4 017 243	4 033 455	4 061 058	4 024 742	4 027 861
в чуждестранна валута	4 838 190	5 116 464	5 231 099	5 053 420	4 877 720	5 091 600	5 273 168	5 440 938	5 415 788	5 577 072	5 477 412	5 498 984	5 255 928
в т.ч. в евро	65 363	77 629	11 287	2 412	35 115	29 180	42 287	34 494	61 598	65 448	91 497	45 971	104 991
в левове	63 679	50 397	46 318	45 924	14 216	10 492	18 652	20 643	35 361	33 040	23 721	14 186	24 715
в чуждестранна валута	1 484	27 232	16 218	18 336	20 899	18 688	23 635	13 851	26 037	32 040	67 776	31 785	80 276
в т.ч. в евро	-2 187	17 700	16 235	18 322	20 905	19 448	23 640	13 864	26 046	34 228	67 797	31 832	80 329
Други активи и пасиви (нето)													
в левове	-4 923 553	-5 194 093	-5 242 386	-5 055 832	-4 912 835	-5 120 780	-5 315 455	-5 475 432	-5 477 386	-5 642 520	-5 568 909	-5 544 955	-5 360 919
в чуждестранна валута	-4 219 232	-4 299 822	-4 357 099	-4 187 304	-4 162 668	-4 339 287	-4 470 593	-4 574 766	-4 578 767	-4 630 371	-4 630 371	-4 696 995	-4 625 158
в т.ч. в евро	-704 321	-894 271	-885 287	-868 528	-750 167	-781 493	-844 862	-900 666	-898 619	-946 799	-918 538	-847 960	-755 761
в чуждестранна валута	-642 343	-779 307	-806 281	-830 366	-668 748	-730 134	-830 366	-853 383	-867 877	-959 866	-922 158	-851 158	-783 426
ШИРОКИ ПАРИ МЗ													
ПАРИ М1	61 721 688	61 445 667	61 909 663	62 044 890	62 609 287	62 751 229	62 986 547	63 775 386	64 733 332	65 218 222	65 659 311	66 248 207	67 236 351
Пари извън ПФФИ	23 014 209	22 992 217	23 303 778	23 661 715	23 907 340	24 376 741	24 890 680	25 697 069	26 344 232	26 412 765	26 574 403	27 269 621	27 039 177
Овървайг депозити в левове	8 499 217	8 012 005	8 011 848	7 971 128	8 157 805	8 094 707	8 270 791	8 517 067	8 712 218	8 671 940	8 598 585	8 675 602	9 075 151
в чуждестранна валута	14 514 992	14 880 212	15 291 930	15 690 587	15 749 535	16 282 034	16 619 889	17 180 002	17 632 014	17 740 825	17 975 818	18 594 019	17 964 026
в т.ч. в евро	10 578 659	10 351 372	11 383 563	11 409 716	11 422 181	11 786 449	11 944 939	12 411 423	12 744 645	12 762 981	12 913 859	12 988 081	12 851 667

(продължава)

1.3.2. ПОДРОБЕН ПАРИЧЕН ОТЧЕТ
(продължение)

	XII.2012	I.2013	II.2013	III.2013	IV.2013	V.2013	VI.2013	VII.2013	VIII.2013	IX.2013	X.2013	XI.2013	XII.2013	(ХИЛ. ЛВ.)
Местно държавно управление и СОФ	1 228 823	1 177 270	1 266 480	1 314 593	1 414 512	1 353 342	1 390 814	1 437 700	1 458 884	1 446 907	1 442 088	1 433 887	1 434 887	1 494 579
Нефинансови предприятия	5 123 492	4 909 577	5 224 514	5 192 759	5 041 266	5 528 055	5 452 489	5 787 759	5 854 484	5 954 455	6 053 986	6 056 609	6 203 866	6 203 866
Финансови предприятия	698 447	800 390	1 236 678	1 173 610	1 224 532	1 193 602	1 264 894	1 320 623	1 309 240	1 400 302	1 392 088	1 394 415	1 394 415	861 684
Домакинства и НТООД	3 527 897	3 464 135	3 655 891	3 677 832	3 792 793	3 711 450	3 863 742	3 865 341	3 922 037	3 961 317	4 025 697	4 103 170	4 291 538	4 291 538
в чуждестранна валута	3 936 333	4 228 840	3 908 367	4 280 871	4 327 354	4 495 585	4 674 859	4 768 579	4 887 369	4 977 844	5 061 959	5 065 938	5 112 359	5 112 359
Местно държавно управление и СОФ	36 013	35 416	35 306	33 697	33 500	35 505	36 516	36 675	35 805	32 912	36 035	33 845	31 301	31 301
Нефинансови предприятия	2 762 367	2 713 476	2 552 071	2 518 112	2 520 403	2 598 756	2 639 511	2 724 701	2 800 239	2 929 034	2 986 812	3 396 713	2 942 992	2 942 992
Финансови предприятия	322 367	603 093	354 485	694 290	709 814	771 982	869 670	856 588	871 998	826 178	819 216	949 918	885 273	885 273
Домакинства и НТООД	815 586	876 855	966 505	1 034 772	1 063 637	1 150 615	1 179 327	1 179 327	1 179 327	1 189 720	1 219 896	1 225 793	1 252 793	1 252 793
в т.ч. в евро	3 142 488	3 555 506	3 310 559	3 580 599	3 673 018	3 705 384	3 923 727	3 992 917	4 113 463	4 161 392	4 165 968	4 764 955	4 275 130	4 275 130
Местно държавно управление и СОФ	33 959	35 361	35 250	33 639	33 444	35 448	36 620	36 420	35 739	32 543	33 969	33 788	31 246	31 246
Нефинансови предприятия	2 139 681	2 249 638	2 149 888	2 032 018	2 080 831	2 049 463	2 129 328	2 207 373	2 301 543	2 373 118	2 388 418	2 836 059	2 361 521	2 361 521
Финансови предприятия	306 980	556 792	333 382	656 917	669 903	709 077	817 056	789 174	794 582	765 967	725 373	867 921	847 069	847 069
Домакинства и НТООД	659 868	713 715	792 039	858 025	888 840	911 396	940 884	959 750	981 599	989 462	1 016 208	1 027 187	1 035 294	1 035 294
ПАРИ М2 (M1 + КВАЗИПАРИ)	61 608 420	61 324 644	61 892 459	62 577 206	62 574 042	62 711 794	62 941 408	63 725 597	64 679 592	65 159 378	65 603 303	66 186 098	67 163 224	67 163 224
КВАЗИПАРИ	38 594 211	38 732 427	38 588 681	38 915 491	38 666 702	38 335 053	38 050 728	38 028 528	38 335 360	38 746 613	39 028 900	38 916 477	40 124 047	40 124 047
Депозити с договорен матурирлет до 2 години в левове	31 936 647	31 699 936	31 046 794	30 973 413	30 462 786	29 794 466	29 185 167	28 875 549	28 863 055	28 989 758	29 017 897	28 684 020	29 233 710	29 233 710
Местно държавно управление и СОФ	16 902 876	16 817 784	16 200 947	15 879 658	15 612 571	15 043 294	14 793 027	14 666 575	14 665 146	14 604 168	14 648 505	14 576 659	14 944 430	14 944 430
Нефинансови предприятия	219 589	209 024	222 271	228 673	261 959	303 673	311 036	312 015	303 557	286 453	268 150	229 984	197 458	197 458
Финансови предприятия	3 152 914	3 219 304	3 164 140	3 124 232	3 103 599	2 733 403	2 693 462	2 668 008	2 744 757	2 791 243	2 870 496	2 888 005	2 888 818	2 888 818
Домакинства и НТООД	2 384 022	2 357 655	2 023 174	2 031 894	1 996 904	1 958 168	1 904 527	1 908 194	1 891 021	1 881 026	1 875 443	1 848 171	2 163 681	2 163 681
в чуждестранна валута	11 146 351	11 031 801	10 791 362	10 494 859	10 250 109	10 048 050	9 884 002	9 778 358	9 725 811	9 645 446	9 634 416	9 662 499	9 694 473	9 694 473
Местно държавно управление и СОФ	15 033 771	14 882 152	14 845 847	15 093 755	14 850 215	14 751 172	14 392 140	14 208 974	14 197 909	14 385 590	14 369 392	14 107 361	14 289 280	14 289 280
Нефинансови предприятия	2 803 741	2 858 621	2 764 422	3 011 092	2 892 663	2 866 174	2 768 500	2 727 837	2 882 510	3 146 261	3 136 645	2 949 719	3 079 833	3 079 833
Финансови предприятия	884 160	835 287	966 103	1 002 320	1 048 105	1 080 336	907 313	853 353	861 420	858 222	870 981	812 930	906 113	906 113
Домакинства и НТООД	11 342 264	11 184 644	11 112 821	11 077 838	10 906 938	10 802 159	10 713 825	10 625 287	10 451 580	10 378 612	10 359 273	10 344 340	10 302 964	10 302 964
в т.ч. в евро	12 686 543	12 587 555	12 537 516	12 636 490	12 525 164	12 526 640	12 148 408	12 008 778	11 985 705	12 188 072	12 197 277	12 004 342	12 194 761	12 194 761
Местно държавно управление и СОФ	3 440	3 440	3 335	3 335	3 342	3 335	3 335	3 334	3 334	2 334	2 334	212	212	212
Нефинансови предприятия	2 427 216	2 433 959	2 382 460	2 498 839	2 475 140	2 531 463	2 393 950	2 361 763	2 510 267	2 749 267	2 747 092	2 627 488	2 743 084	2 743 084
Финансови предприятия	869 756	831 323	962 693	997 940	1 043 643	1 073 181	899 900	846 107	848 846	846 551	860 007	801 146	893 094	893 094
Домакинства и НТООД	9 386 131	9 298 833	9 190 028	9 137 376	9 004 039	8 919 661	8 852 223	8 798 574	8 624 258	8 589 920	8 587 844	8 575 496	8 558 371	8 558 371
Депозити, договорени за ползване след предизвестие до 3 месеца в левове	6 657 564	7 032 491	7 541 887	7 942 078	8 203 916	8 540 587	8 865 561	9 152 979	9 472 305	9 756 855	10 011 003	10 232 457	10 890 337	10 890 337
Местно държавно управление и СОФ	3 758 108	4 027 625	4 312 735	4 494 896	4 636 388	4 817 104	5 005 488	5 152 043	5 300 890	5 478 106	5 646 921	5 775 167	6 167 800	6 167 800
Нефинансови предприятия	43 894	35 872	41 440	47 317	24 300	26 945	18 282	23 830	24 198	21 232	19 085	18 518	19 289	19 289
Финансови предприятия	468	768	1 168	368	368	368	368	368	368	368	368	368	368	368
Домакинства и НТООД	3 713 746	3 990 985	4 270 127	4 447 211	4 611 720	4 789 791	4 896 838	5 128 213	5 276 692	5 456 874	5 627 836	5 756 649	6 148 511	6 148 511
в чуждестранна валута	2 899 456	3 004 866	3 229 152	3 447 182	3 567 528	3 723 483	3 860 073	4 000 936	4 171 415	4 278 749	4 364 082	4 457 290	4 722 537	4 722 537
Местно държавно управление и СОФ	11 730	14 803	12 259	11 529	11 897	10 967	8 216	7 520	7 584	34 012	5 455	5 143	4 681	4 681
Нефинансови предприятия	1 532	2 216	2 216	1 630	1 630	1 630	1 278	-	-	-	-	-	-	-
Финансови предприятия	2 886 194	2 987 847	3 214 677	3 434 023	3 554 001	3 710 886	3 850 579	3 993 416	4 163 831	4 244 737	4 358 627	4 452 147	4 717 856	4 717 856
Домакинства и НТООД	2 337 376	2 412 585	2 589 547	2 776 321	2 876 072	3 010 168	3 122 138	3 250 485	3 381 387	3 476 788	3 553 965	3 634 777	3 868 927	3 868 927
в т.ч. в евро	10 542	13 670	11 132	10 379	9 242	9 301	6 558	5 890	6 446	32 851	4 313	3 978	3 521	3 521
Нефинансови предприятия	1 532	2 216	2 216	1 630	1 630	1 630	1 278	-	-	-	-	-	-	-
Финансови предприятия	2 325 302	2 396 699	2 576 199	2 764 312	2 865 200	2 999 237	3 114 302	3 244 595	3 375 141	3 443 937	3 549 652	3 630 799	3 865 406	3 865 406
Домакинства и НТООД	-	-	-	-	-	-	-	-	-	-	-	-	-	-

1.3.2. ПОДРОБЕН ПАРИЧЕН ОТЧЕТ
(продължение)

	XII.2012	I.2013	II.2013	III.2013	IV.2013	V.2013	VI.2013	VII.2013	VIII.2013	IX.2013	X.2013	XI.2013	XII.2013
ПАРИ М3 (M2 + ТЪРГУЕМИ ИНСТРУМЕНТИ)													(хил. лв.)
Търгуеми инструменти (издадени дългови ценни книжа до 2 години + акции/дялове на ФПП + repo сделки) в левове	113 268	121 023	17 204	27 684	35 245	39 435	45 139	49 789	53 740	58 842	56 008	62 109	73 127
в чуждестранна валута	1 743	-	-	-	-	-	-	-	-	-	-	-	-
в т.ч. в евро	1 743	-	-	-	-	-	-	-	-	-	-	-	-
ДЪЛГОСРОЧНИ ПАСИВИ, НЕВКЛЮЧЕНИ В ПАРИЧНАТА МАСА													
ДЕПОЗИТИ С ДОГОВОРЕН МАТУРИТЕТ НАД 2 ГОДИНИ И ДЕПОЗИТИ, ДОГОВОРЕНИ ЗА ПОЛЗВАНЕ СЛЕД ПРЕДИЗВЕСТИЕ НАД 3 МЕСЕЦА													
в левове	1 750 549	1 796 244	1 812 600	1 817 152	1 836 580	1 833 795	1 882 354	1 900 095	1 877 191	1 862 923	1 876 698	1 912 493	1 902 605
в чуждестранна валута	810 787	847 128	855 049	870 134	886 042	889 766	886 194	895 681	904 544	914 728	925 604	967 706	947 582
в т.ч. в евро	939 762	949 116	957 551	947 018	950 538	944 029	996 160	1 004 414	972 647	948 195	951 094	944 787	955 023
ИЗДАДЕНИ ДЪЛГОВИ ЦЕННИ КНИЖА НАД 2 ГОДИНИ													
в левове	83 401	83 404	83 407	83 774	85 733	85 736	73 928	73 928	73 928	73 928	73 928	73 928	144 338
в чуждестранна валута	83 401	83 404	83 407	83 774	85 733	85 736	73 928	73 928	73 928	73 928	73 928	73 928	144 338
в т.ч. в евро	83 401	83 404	83 407	83 774	85 733	85 736	73 928	73 928	73 928	73 928	73 928	73 928	144 338
КАПИТАЛ И РЕЗЕРВИ													
Основен капитал	15 690 374	15 623 670	15 638 047	15 776 965	15 351 695	15 254 790	14 841 971	15 118 933	15 283 850	15 127 044	15 158 826	15 018 067	14 927 165
Резерви	4 026 519	4 026 519	4 033 519	4 033 519	4 045 423	4 050 940	4 054 940	4 054 940	4 054 940	4 059 940	4 059 939	4 059 940	4 080 868
Финансов резултат	10 211 612	10 166 140	10 100 686	10 188 993	9 942 879	9 999 534	9 512 240	9 729 887	9 837 101	9 696 050P	9 679 313	9 404 717	9 259 624
	1 452 243	1 431 011	1 503 842	1 554 463	1 363 393	1 204 316	1 274 791	1 334 106	1 391 809	1 371 054P	1 419 574	1 553 410	1 586 673

* Включва и резервната позиция в МВФ.

** Включва само получените кредити от МВФ.

*** Включва издадените дългови ценни книжа и акции/дялове на фондовете на паричния пазар (ФПП), държани от нерезиденти.

Забележка: Предварителни данни.

Източници: БНБ и други ПФИ.

1.3.3. АНАЛИТИЧНА ОТЧЕТНОСТ НА БНБ

	ХІІ.2012	І.2013	ІІ.2013	ІІІ.2013	ІV.2013	V.2013	VI.2013	VII.2013	VIII.2013	IX.2013	X.2013	XI.2013	XII.2013	(ХІЛ. ЛВ.)
Валутен курс: лв. за 1 пл.д.	1.48360	1.44342	1.48970	1.52740	1.49620	1.50379	1.49528	1.47332	1.47777	1.44823	1.43379	1.43695	1.41902	
лв. за 1 евро	1.95583	1.95583	1.95583	1.95583	1.95583	1.95583	1.95583	1.95583	1.95583	1.95583	1.95583	1.95583	1.95583	
АКТИВИ	23 595 591	22 788 332	22 433 821	23 244 033	22 782 807	22 379 063	21 961 445	22 862 940	23 626 356	23 492 388	22 585 764	22 169 994	22 744 184	
НЕТНИ ЧУЖДЕСТРАННИ АКТИВИ	28 974 742	26 323 817	25 692 451	26 844 855	27 582 983	27 604 544	27 126 068	27 839 298	27 729 258	27 847 897	26 905 241	26 582 419	26 823 822	
Чуждестранни активи	30 448 480	27 782 816	27 244 877	28 374 666	29 091 311	29 057 354	28 565 979	29 246 453	29 123 318	29 244 756	28 294 648	27 976 663	28 243 294	
Каса в чуждестранна валута	61 274	59 054	56 601	50 664	44 325	39 073	34 073	32 674	30 334	25 590	23 355	21 394	19 364	
в т.ч. в евро	60 006	58 250	55 852	49 691	43 626	38 435	31 980	31 980	29 764	24 709	22 692	20 557	18 479	
Депозити	7 919 271	4 264 896	3 846 046	5 179 491	4 883 454	5 022 038	4 962 423	5 474 646	5 277 630	5 591 662	4 670 952	4 586 610	4 962 017	
в левове	7 919 271	4 264 896	3 846 046	5 179 491	4 883 454	5 022 038	4 962 423	5 474 646	5 277 630	5 591 662	4 670 952	4 586 610	4 962 017	
в чуждестранна валута	7 895 720	4 258 115	3 836 001	5 169 219	4 871 961	5 013 014	4 953 233	5 464 517	5 267 497	5 581 302	4 660 987	4 575 739	4 952 041	
в т.ч. в евро	-	-	-	-	-	-	-	-	-	-	-	-	-	
Репозити	-	-	-	-	-	-	-	-	-	-	-	-	-	
в левове	-	-	-	-	-	-	-	-	-	-	-	-	-	
в чуждестранна валута	-	-	-	-	-	-	-	-	-	-	-	-	-	
в т.ч. в евро	-	-	-	-	-	-	-	-	-	-	-	-	-	
Кредити	-	-	-	-	-	-	-	-	-	-	-	-	-	
в левове	-	-	-	-	-	-	-	-	-	-	-	-	-	
в чуждестранна валута	-	-	-	-	-	-	-	-	-	-	-	-	-	
в т.ч. в евро	-	-	-	-	-	-	-	-	-	-	-	-	-	
Цени книжа, различни от акции	17 751 443	18 861 046	18 787 330	18 477 838	19 827 254	19 763 900	19 730 984	19 729 824	19 686 997	19 661 582	19 675 968	19 606 635	19 618 828	
в левове	17 751 443	18 861 046	18 787 330	18 477 838	19 827 254	19 763 900	19 730 984	19 729 824	19 686 997	19 661 582	19 675 968	19 606 635	19 618 828	
в чуждестранна валута	17 744 006	18 861 046	18 787 330	18 477 838	19 827 254	19 763 900	19 730 984	19 729 824	19 686 997	19 661 582	19 675 968	19 606 635	19 618 828	
в т.ч. в евро	30 436	29 693	29 693	29 693	29 693	29 693	29 693	29 701	29 701	29 701	29 701	29 701	28 752	
Акции и други капиталови инструменти	30 436	29 693	29 693	29 693	29 693	29 693	29 693	29 701	29 701	29 701	29 701	29 701	28 752	
в левове	30 436	29 693	29 693	29 693	29 693	29 693	29 693	29 701	29 701	29 701	29 701	29 701	28 752	
в чуждестранна валута	6 891	6 891	6 891	6 891	6 891	6 891	6 891	6 899	6 899	6 899	6 899	6 899	6 899	
в т.ч. в евро	4 633 996	4 536 376	4 503 445	4 605 554	4 285 665	4 182 555	3 767 321	3 958 361	4 088 270	3 920 859	3 872 088	3 725 730	3 608 212	
Монетарно злато и притежавани СТП*	52 060	31 751	21 762	31 426	20 920	20 095	40 636	21 247	10 386	15 342	17 384	6 593	6 121	
в левове	52 060	31 751	21 762	31 426	20 920	20 095	40 636	21 247	10 386	15 342	17 384	6 593	6 121	
в чуждестранна валута	52 060	31 751	21 762	31 426	20 920	20 095	40 636	21 247	10 386	15 342	17 384	6 593	6 121	
в т.ч. в евро	51 762	31 420	21 599	31 100	20 550	19 978	40 452	20 900	10 152	15 012	17 292	6 449	5 841	
Минус: чуждестранни пасиви	1 473 738	1 458 999	1 552 426	1 529 811	1 508 328	1 452 810	1 439 911	1 407 155	1 394 060	1 396 839	1 389 407	1 394 244	1 419 472	
Депозити	80 678	99 693	173 806	131 874	128 822	75 919	65 999	44 958	26 074	39 499	42 032	46 536	84 300	
в левове	65 774	83 640	46 746	46 245	49 601	43 574	52 761	7 151	12 147	25 585	29 242	32 885	37 872	
в чуждестранна валута	14 904	16 053	127 060	85 629	79 221	32 345	13 238	37 807	13 927	13 914	12 790	13 651	46 428	
в т.ч. в евро	14 904	16 053	127 060	85 629	79 221	32 345	13 238	37 807	13 927	13 914	12 790	13 651	46 428	
Репозити	-	-	-	-	-	-	-	-	-	-	-	-	-	
в левове	-	-	-	-	-	-	-	-	-	-	-	-	-	
в чуждестранна валута	-	-	-	-	-	-	-	-	-	-	-	-	-	
в т.ч. в евро	-	-	-	-	-	-	-	-	-	-	-	-	-	
Кредити**	160	230	94	205	289	75	150	238	89	158	254	104	232	
Задължения по лихви	160	230	94	205	289	75	150	238	89	158	254	104	232	
в левове	160	230	94	205	289	75	150	238	89	158	254	104	232	
в чуждестранна валута	-	-	-	-	-	-	-	-	-	-	-	-	-	
в т.ч. в евро	-	-	-	-	-	-	-	-	-	-	-	-	-	
Разпределени СТП	1 392 900	1 359 076	1 378 526	1 397 732	1 379 217	1 376 816	1 373 762	1 361 959	1 367 897	1 357 182	1 347 121	1 347 604	1 334 940	
ВЗЕМАНИЯ ОТ СЕКТОР ДЪРЖАВНО УПРАВЛЕНИЕ	-5 663 572	-3 820 548	-3 531 461	-3 870 987	-5 071 347	-5 496 699	-5 430 789	-5 240 287	-4 369 304	-4 612 168	-4 578 033	-4 659 849	-4 299 584	
Централно държавно управление (нето)	-5 663 572	-3 820 548	-3 531 461	-3 870 987	-5 071 347	-5 496 699	-5 430 789	-5 240 287	-4 369 304	-4 612 168	-4 578 033	-4 659 849	-4 299 584	

(продължава)

1.3.3. АНАЛИТИЧНА ОТЧЕТНОСТ НА БНБ
(продължение)

(ХИЛ. ЛВ.)

	ХІІ.2012	І.2013	ІІ.2013	ІІІ.2013	ІV.2013	V.2013	VI.2013	VІІ.2013	VІІІ.2013	ІХ.2013	X.2013	XІ.2013	XІІ.2013
Вземания	-	-	-	-	-	-	-	-	-	-	-	-	-
ДЦК	-	-	-	-	-	-	-	-	-	-	-	-	-
в левове	-	-	-	-	-	-	-	-	-	-	-	-	-
в чуждестранна валута	-	-	-	-	-	-	-	-	-	-	-	-	-
в т.ч. в евро	-	-	-	-	-	-	-	-	-	-	-	-	-
Репо сделки	-	-	-	-	-	-	-	-	-	-	-	-	-
в левове	-	-	-	-	-	-	-	-	-	-	-	-	-
в чуждестранна валута	-	-	-	-	-	-	-	-	-	-	-	-	-
в т.ч. в евро	-	-	-	-	-	-	-	-	-	-	-	-	-
Кредити	-	-	-	-	-	-	-	-	-	-	-	-	-
в левове	-	-	-	-	-	-	-	-	-	-	-	-	-
в чуждестранна валута	-	-	-	-	-	-	-	-	-	-	-	-	-
в т.ч. в евро	-	-	-	-	-	-	-	-	-	-	-	-	-
Минус: задължения	5 663 572	3 820 548	3 531 461	3 870 987	5 071 347	5 496 699	5 430 789	5 240 287	4 369 304	4 612 168	4 578 033	4 659 849	4 299 584
Депозити	5 663 572	3 820 548	3 531 461	3 870 987	5 071 347	5 496 699	5 430 789	5 240 287	4 369 304	4 612 168	4 578 033	4 659 849	4 299 584
в левове	3 680 567	3 529 603	3 195 989	3 484 747	4 735 622	5 127 320	5 027 072	4 924 331	4 067 550	4 329 882	4 338 027	4 378 948	3 254 255
в чуждестранна валута	1 983 005	290 945	335 472	386 240	335 725	369 379	403 717	315 956	301 754	282 286	240 006	280 901	1 045 329
в т.ч. в евро	1 951 432	284 345	328 183	377 320	326 971	360 579	395 159	307 337	293 169	273 742	230 878	271 790	1 036 155
Репо сделки	-	-	-	-	-	-	-	-	-	-	-	-	-
в левове	-	-	-	-	-	-	-	-	-	-	-	-	-
в чуждестранна валута	-	-	-	-	-	-	-	-	-	-	-	-	-
в т.ч. в евро	-	-	-	-	-	-	-	-	-	-	-	-	-
Социалноосигурителни фондове	-	-	-	-	-	-	-	-	-	-	-	-	-
Репо сделки	-	-	-	-	-	-	-	-	-	-	-	-	-
в левове	-	-	-	-	-	-	-	-	-	-	-	-	-
в чуждестранна валута	-	-	-	-	-	-	-	-	-	-	-	-	-
в т.ч. в евро	-	-	-	-	-	-	-	-	-	-	-	-	-
Кредити	-	-	-	-	-	-	-	-	-	-	-	-	-
в левове	-	-	-	-	-	-	-	-	-	-	-	-	-
в чуждестранна валута	-	-	-	-	-	-	-	-	-	-	-	-	-
в т.ч. в евро	-	-	-	-	-	-	-	-	-	-	-	-	-
ВЗЕМАНИЯ ОТ ДРУГИ ПФИ	-	-	-	-	-	-	-	-	-	-	-	-	-
в левове	-	-	-	-	-	-	-	-	-	-	-	-	-
в чуждестранна валута	-	-	-	-	-	-	-	-	-	-	-	-	-
в т.ч. в евро	-	-	-	-	-	-	-	-	-	-	-	-	-
ВЗЕМАНИЯ ОТ НЕПРАВИТЕЛСТВЕНИЯ СЕКТОР	76 539	76 539	76 539	76 539	76 539	76 539	76 539	76 539	76 539	76 539	76 539	76 539	76 539
Нефинансови предприятия	70 198	70 198	70 198	70 198	70 198	70 198	70 198	70 198	70 198	70 198	70 198	70 198	70 198
Кредити	-	-	-	-	-	-	-	-	-	-	-	-	-
в левове	-	-	-	-	-	-	-	-	-	-	-	-	-
в чуждестранна валута	-	-	-	-	-	-	-	-	-	-	-	-	-
в т.ч. в евро	-	-	-	-	-	-	-	-	-	-	-	-	-
Акции и други капиталови инструменти	70 198	70 198	70 198	70 198	70 198	70 198	70 198	70 198	70 198	70 198	70 198	70 198	70 198
в левове	70 198	70 198	70 198	70 198	70 198	70 198	70 198	70 198	70 198	70 198	70 198	70 198	70 198
в чуждестранна валута	-	-	-	-	-	-	-	-	-	-	-	-	-
в т.ч. в евро	-	-	-	-	-	-	-	-	-	-	-	-	-
Финансови предприятия	6 341	6 341	6 341	6 341	6 341	6 341	6 341	6 341	6 341	6 341	6 341	6 341	6 341
Кредити	-	-	-	-	-	-	-	-	-	-	-	-	-
в левове	-	-	-	-	-	-	-	-	-	-	-	-	-
в чуждестранна валута	-	-	-	-	-	-	-	-	-	-	-	-	-
в т.ч. в евро	-	-	-	-	-	-	-	-	-	-	-	-	-

(продължава)

1.3.3. АНАЛИТИЧНА ОТЧЕТНОСТ НА БНБ
(продължение)

	XII.2012	I.2013	II.2013	III.2013	IV.2013	V.2013	VI.2013	VII.2013	VIII.2013	IX.2013	X.2013	XI.2013	XII.2013
Акции и други капиталови инструменти в левове	6341	6341	6341	6341	6341	6341	6341	6341	6341	6341	6341	6341	6341
в чуждестранна валута	-	-	-	-	-	-	-	-	-	-	-	-	-
в т.ч. в евро	-	-	-	-	-	-	-	-	-	-	-	-	-
ДЪЛГОТРАЙНИ АКТИВИ	285 315	285 311	286 438	286 524	287 357	287 250	288 024	288 170	289 977	287 796	287 976	288 142	288 245
ДРУГИ ПОЗИЦИИ (НЕТО)	-77 433	-76 787	-90 146	-92 898	-92 725	-92 571	-98 397	-100 780	-100 114	-107 676	-105 959	-117 257	-144 838
Други активи в левове	1 435 832	1 402 380	1 419 579	1 440 406	1 417 776	1 413 546	1 407 540	1 395 433	1 403 440	1 389 173	1 378 536	1 376 502	1 365 511
в чуждестранна валута	53 784	53 356	51 786	53 562	49 290	47 440	44 505	43 782	45 046	42 529	41 886	39 357	40 741
в т.ч. в евро	1 382 048	1 349 024	1 367 793	1 386 844	1 368 486	1 366 106	1 363 535	1 351 651	1 357 284	1 346 644	1 336 650	1 337 145	1 324 770
Минус: други пасиви в левове	39	574	46	42	44	44	49	338	77	66	61	75	269
в чуждестранна валута	1 513 265	1 479 167	1 509 725	1 533 304	1 510 501	1 506 117	1 505 937	1 496 213	1 503 154	1 496 849	1 484 495	1 493 759	1 510 349
в т.ч. в евро	129 764	129 161	138 486	144 410	140 935	138 707	140 998	143 761	144 774	149 269	146 472	155 487	184 174
Други пасиви в т.ч. в евро	1 383 501	1 350 006	1 371 239	1 388 894	1 369 566	1 367 410	1 364 939	1 352 452	1 358 380	1 347 580	1 338 023	1 338 272	1 326 175
	573	662	2 580	1 396	448	675	1 005	241	274	335	765	535	783
ПАСИВИ	23 595 591	22 788 332	22 433 821	23 244 033	22 782 807	22 379 063	21 961 445	22 862 940	23 626 356	23 492 388	22 585 764	22 169 994	22 744 184
РЕЗЕРВНИ ПАРИ	17 392 966	16 660 388	16 399 440	16 644 797	16 574 401	16 303 067	16 334 781	17 021 895	17 611 487	17 691 827	16 859 838	16 608 957	17 317 030
Пари в обращение	9 549 921	8 843 622	8 848 242	8 832 126	9 234 298	8 969 398	9 170 093	9 404 042	9 648 607	9 585 139	9 458 625	9 553 525	10 253 722
Депозити на други ПФИ в левове	7 843 045	7 816 766	7 551 198	7 812 671	7 340 103	7 333 669	7 164 688	7 617 853	7 962 880	8 106 688	7 401 213	7 055 432	7 063 308
в чуждестранна валута	5 080 477	4 454 017	4 227 268	4 346 921	4 373 976	3 528 026	4 297 363	4 219 541	4 244 199	4 408 511	4 501 445	4 410 485	4 868 798
в т.ч. в евро	2 762 568	3 362 749	3 323 930	3 465 750	2 966 127	3 805 643	2 867 125	3 398 312	3 718 681	3 698 177	2 899 768	2 644 947	2 194 510
Депозити в левове	2 762 568	3 362 749	3 323 930	3 465 750	2 966 127	3 805 643	2 867 125	3 398 312	3 718 681	3 698 177	2 899 768	2 644 947	2 194 510
Овърняти депозити	1 290 602	1 325 393	1 246 964	1 270 568	1 721 886	1 710 433	1 708 380	1 696 902	1 758 350	1 689 184	1 638 239	1 611 355	1 606 225
в левове	235 276	304 066	387 863	860 796	862 084	851 110	1 014 306	1 003 168	1 052 616	983 450	939 500	912 621	525 204
Социалноосигурителни фондове	120 734	47 260	277 018	469 066	481 875	482 885	490 014	508 637	583 551	514 960	473 129	444 792	109 150
Финансови предприятия	118 619	32 277	32 667	28 336	16 465	17 191	28 284	30 493	33 887	30 581	15 709	15 934	107 159
Финансови предприятия в чуждестранна валута	2 115	14 983	244 351	440 730	464 308	464 189	459 868	475 749	546 208	479 740	451 864	427 891	102
Домакинства и НТООД	114 542	256 806	110 845	391 730	380 209	368 225	524 492	494 531	469 065	468 490	466 376	467 829	416 054
Социалноосигурителни фондове	51 853	51 531	52 220	51 450	49 679	37 687	39 210	55 612	59 479	67 294	77 708	88 935	55 082
Нефинансови предприятия	62 689	205 275	58 625	340 280	330 530	330 538	485 282	438 919	409 586	401 196	388 668	378 894	360 972
Финансови предприятия в чуждестранна валута	114 290	255 643	109 645	390 514	379 019	367 028	523 302	492 270	466 799	466 284	464 192	465 639	415 310
в т.ч. в евро	51 853	51 531	52 220	51 450	49 679	37 687	39 210	55 612	59 479	67 294	77 708	88 935	55 082
Социалноосигурителни фондове	62 437	204 112	57 425	339 064	329 340	329 341	484 092	436 658	407 320	398 990	386 484	376 704	360 228
Нефинансови предприятия	1 055 326	1 021 327	859 101	859 772	859 802	859 323	693 874	693 734	705 734	705 734	698 734	698 734	1 081 021
Депозити с договорен матурирмет до 2 години в левове	627 000	593 000	288 000	288 670	288 700	288 220	283 150	283 010	295 010	295 010	288 010	288 010	663 010
Социалноосигурителни фондове	29 000	17 000	17 000	17 000	17 000	17 000	12 000	12 000	24 000	24 000	17 000	17 000	12 000
Нефинансови предприятия	598 000	576 000	271 000	271 000	271 000	271 000	271 000	271 000	271 000	271 000	271 000	271 000	651 000
Финансови предприятия в чуждестранна валута	428 326	428 327	571 101	571 102	571 102	571 103	410 724	410 724	410 724	410 724	410 724	410 724	418 011
Домакинства и НТООД	21 514	21 514	21 514	21 514	21 514	21 514	21 514	21 514	21 514	21 514	21 514	21 514	21 514
Социалноосигурителни фондове	406 812	406 813	549 587	549 588	549 588	549 589	389 210	389 210	389 210	389 210	389 210	389 210	396 497
Нефинансови предприятия													
Финансови предприятия													

1.3.3. АНАЛИТИЧНА ОТЧЕТНОСТ НА БНБ
(продължение)

	XII.2012	I.2013	II.2013	III.2013	IV.2013	V.2013	VI.2013	VII.2013	VIII.2013	IX.2013	X.2013	XI.2013	XII.2013
Домакинства и НТООД	-	-	-	-	-	-	-	-	-	-	-	-	-
в т.ч. в евро	428 326	428 327	571 101	571 102	571 102	571 103	410 724	410 724	410 724	410 724	410 724	410 724	416 592
Социалноосигурителни фондове	-	-	-	-	-	-	-	-	-	-	-	-	-
Нефинансови предприятия	21 514	21 514	21 514	21 514	21 514	21 514	21 514	21 514	21 514	21 514	21 514	21 514	21 514
Финансови предприятия	406 812	406 813	549 587	549 588	549 588	549 589	389 210	389 210	389 210	389 210	389 210	389 210	395 078
Домакинства и НТООД	-	-	-	-	-	-	-	-	-	-	-	-	-
Депозити, договорени за ползване след предизвестие до 3 месеца	-	-	-	-	-	-	-	-	-	-	-	-	-
в левове	-	-	-	-	-	-	-	-	-	-	-	-	-
в чуждестранна валута	-	-	-	-	-	-	-	-	-	-	-	-	-
в т.ч. в евро	-	-	-	-	-	-	-	-	-	-	-	-	-
ДЪЛГОСРОЧНИ ПАСИВИ, НЕВКЛЮЧЕНИ В ПАРИЧНАТА МАСА	4 912 023	4 802 551	4 787 417	4 878 668	4 486 520	4 365 563	3 918 284	4 144 143	4 256 519	4 111 377	4 087 687	3 949 682	3 820 929
Депозити с договорен матуригет над 2 години и депозити, договорени за ползване след предизвестие над 3 месеца	-	-	-	-	-	-	-	-	-	-	-	-	-
в левове	-	-	-	-	-	-	-	-	-	-	-	-	-
в чуждестранна валута	-	-	-	-	-	-	-	-	-	-	-	-	-
в т.ч. в евро	-	-	-	-	-	-	-	-	-	-	-	-	-
КАПИТАЛ И РЕЗЕРВИ	4 912 023	4 802 551	4 787 417	4 878 668	4 486 520	4 365 563	3 918 284	4 144 143	4 256 519	4 111 377	4 087 687	3 949 682	3 820 929
Основен капитал	20 000	20 000	20 000	20 000	20 000	20 000	20 000	20 000	20 000	20 000	20 000	20 000	20 000
Резерви	4 749 854	4 624 935	4 603 945	4 681 747	4 425 822	4 299 990	3 842 573	4 063 482	4 171 026	4 022 547	3 994 259	3 849 925	3 717 559
Финансов резултат	142 169	157 616	163 472	176 921	40 698	45 573	55 711	60 661	65 493	68 830	73 428	79 757	83 370

* Включва и резервната позиция в МВФ.

** Включва само получените кредити от МВФ.

Източник: БНБ.

1.3.4. АНАЛИТИЧНА ОТЧЕТНОСТ НА ДРУГИ ПАРИЧНО-ФИНАНСОВИ ИНСТИТУЦИИ

	XII.2012	I.2013	II.2013	III.2013	IV.2013	V.2013	VI.2013	VII.2013	VIII.2013	IX.2013	X.2013	XI.2013	XII.2013
Валутен курс: лв. за 1 шд.	1.48360	1.44342	1.48970	1.52740	1.49620	1.50379	1.49528	1.47332	1.47777	1.44823	1.43379	1.43695	1.41902
лв. за 1 евро	1.95583	1.95583	1.95583	1.95583	1.95583	1.95583	1.95583	1.95583	1.95583	1.95583	1.95583	1.95583	1.95583
АКТИВИ	64 544 425	64 809 291	65 397 743	65 712 672	65 517 339	65 755 102	65 887 600	66 510 485	67 241 469	67 809 869	68 444 507	69 016 311	69 708 154
НЕТНИ ЧУЖДЕСТРАННИ АКТИВИ	-3 644 721	-1 953 059	-1 587 901	-1 777 380	-2 081 317	-1 399 824	-1 163 248	-962 737	181 006	239 329	1 319 739	2 333 997	1 552 068
Чуждестранни активи	10 050 094	11 431 784	11 748 320	11 623 411	10 845 283	11 600 728	11 832 966	11 972 288	12 842 821	12 777 708	13 251 733	14 342 094	13 614 607
Каса в чуждестранна валута	587 752	551 996	522 940	531 290	526 506	563 821	599 280	671 454	645 255	617 269	605 104	548 259	634 660
в т.ч. в евро	462 105	435 438	398 127	400 241	404 438	436 621	456 924	523 391	486 822	464 127	417 879	488 324	488 324
Депозити	4 947 015	6 329 290	6 371 321	6 120 860	4 901 379	5 572 406	5 731 157	5 739 796	6 611 822	6 474 559	6 983 232	8 037 830	7 117 335
в левове	472 765	605 698	668 826	440 208	189 338	419 885	859 799	348 358	900 681	855 614	1 188 283	1 096 499	1 053 466
в чуждестранна валута	4 474 250	5 723 592	5 702 495	5 680 652	4 712 041	5 152 521	4 871 358	5 391 438	5 711 141	5 618 945	5 794 949	6 941 331	6 063 869
в т.ч. в евро	3 516 347	4 264 706	4 332 057	3 980 499	3 794 295	4 200 582	3 877 011	3 716 517	4 386 221	4 070 815	4 104 746	5 219 587	4 410 453
Репозитивни	3 563	23 295	22 812	24 716	337 538	337 558	345 543	235 919	243 409	345 333	344 828	520 924	619 715
в левове	3 563	6 579	6 096	8 000	7 889	7 909	7 930	8 099	8 153	8 194	8 000	8 071	9 071
в чуждестранна валута	-	16 716	16 716	16 716	329 649	329 649	337 613	227 820	235 256	337 139	336 828	512 853	610 644
в т.ч. в евро	-	16 716	16 716	16 716	329 649	329 649	337 613	227 820	235 256	337 139	336 828	512 853	610 644
Кредити	2 794 038	2 790 696	2 807 306	2 905 189	2 937 167	2 926 301	2 906 543	2 899 474	2 843 107	2 850 346	2 841 412	2 841 888	2 858 363
в левове	96 533	90 777	90 836	88 957	89 078	91 402	91 253	90 073	94 548	99 166	91 956	96 979	90 580
в чуждестранна валута	2 697 505	2 699 919	2 716 470	2 816 232	2 848 089	2 834 899	2 815 290	2 809 401	2 748 559	2 751 180	2 749 456	2 744 909	2 767 783
в т.ч. в евро	2 452 478	2 480 362	2 489 402	2 555 047	2 562 892	2 528 714	2 518 276	2 514 395	2 449 157	2 452 550	2 458 788	2 453 386	2 471 678
Ценни книжа, различни от акции	1 577 431	1 619 437	1 906 458	1 923 275	2 025 022	2 082 670	2 132 891	2 305 211	2 377 674	2 368 467	2 355 214	2 271 067	2 256 863
в левове	102 928	103 266	103 269	101 481	103 607	103 729	23 429	23 430	23 427	23 426	28 470	28 456	28 457
в чуждестранна валута	1 474 503	1 516 171	1 803 189	1 821 794	1 921 415	1 978 941	2 109 462	2 281 781	2 354 247	2 345 041	2 326 744	2 242 611	2 228 406
в т.ч. в евро	1 260 345	1 345 060	1 521 657	1 537 956	1 628 559	1 671 144	1 791 154	1 991 967	2 069 934	2 065 081	2 027 265	1 939 952	1 923 223
Акции и други капиталови инструменти	120 295	117 070	117 483	118 081	117 671	117 972	117 552	120 434	121 554	121 734	121 943	122 126	127 671
в левове	120 295	117 070	117 483	118 081	117 671	117 972	117 552	120 434	121 554	121 734	121 943	122 126	127 671
в чуждестранна валута	101 542	99 877	99 852	99 833	99 854	99 826	99 803	99 801	99 811	99 837	99 836	99 835	99 841
в т.ч. в евро	13 674 815	13 384 843	13 336 221	13 400 791	12 926 600	13 000 552	12 996 214	12 935 025	12 661 815	12 538 379	11 931 994	12 008 097	12 062 539
Минус: чуждестранни пасиви	11 679 736	11 383 203	10 924 182	10 978 916	10 511 535	10 597 311	10 597 776	10 536 470	10 258 810	10 134 368	9 517 641	9 510 892	9 572 770
Депозити	818 037	607 436	592 347	636 698	613 711	626 010	629 633	605 046	710 922	748 703	722 325	766 052	868 856
в левове	10 861 699	10 775 767	10 331 835	10 342 218	9 897 824	9 971 301	9 968 143	9 931 424	9 547 988	9 385 665	8 795 316	8 744 840	8 703 914
в чуждестранна валута	10 167 184	10 114 512	9 655 654	9 426 190	9 233 256	9 303 418	9 282 876	9 267 897	8 879 570	8 792 723	8 218 764	8 159 894	8 096 550
в т.ч. в евро	1 818 911	1 825 968	2 249 704	2 259 482	2 222 562	2 225 109	2 220 308	2 220 487	2 224 937	2 225 751	2 236 093	2 240 699	2 233 261
Репозитивни	1 818 911	1 825 968	2 249 704	2 259 482	2 222 562	2 225 109	2 220 308	2 220 487	2 224 937	2 225 751	2 236 093	2 240 699	2 233 261
в левове	1 818 911	1 825 968	2 249 704	2 259 482	2 222 562	2 225 109	2 220 308	2 220 487	2 224 937	2 225 751	2 236 093	2 240 699	2 233 261
в чуждестранна валута	1 810 751	1 817 596	2 241 511	2 251 540	2 221 964	2 224 507	2 219 261	2 219 456	2 224 346	2 224 737	2 234 516	2 239 406	2 231 700
в т.ч. в евро	176 168	175 672	162 335	162 393	192 503	178 132	178 130	178 068	178 068	178 260	178 260	256 506	256 508
Ценни книжа*	13 833	13 337	-	58	30 168	39 267	39 267	39 205	39 205	39 397	39 397	39 410	39 412
в левове	162 335	162 335	162 335	162 335	162 335	138 863	138 863	138 863	138 863	138 863	138 863	217 096	217 096
в чуждестранна валута	162 335	162 335	162 335	162 335	162 335	138 863	138 863	138 863	138 863	138 863	138 863	217 096	217 096
в т.ч. в евро	8 860 059	8 642 245	8 380 257	8 668 256	8 410 960	8 200 740	8 063 298	8 497 454	8 900 125	9 037 596	8 253 041	7 924 972	8 241 886
РЕЗЕРВИ В БНБ**	7 809 355	7 810 628	7 543 863	7 807 258	7 334 467	7 326 049	7 163 996	7 610 479	7 963 736	8 124 397	7 393 001	7 047 049	7 063 315
Каса в левове	5 079 959	4 448 319	4 221 330	4 342 325	4 369 984	3 519 809	4 294 353	4 211 894	4 240 047	4 402 957	4 493 522	4 402 495	4 868 910
Депозити	2 729 396	3 362 309	3 322 533	3 464 933	2 964 483	3 806 240	2 869 641	3 398 585	3 723 689	3 711 500	2 899 479	2 644 554	2 194 405
в чуждестранна валута	2 729 396	3 362 309	3 322 533	3 464 933	2 964 483	3 806 240	2 869 641	3 398 585	3 723 689	3 711 500	2 899 479	2 644 554	2 194 405
в т.ч. в евро	4 984 696	4 090 998	5 065 457	5 055 457	5 096 598	5 142 905	5 184 419	5 185 178	4 513 908	4 817 224	4 867 096	4 990 932	5 451 105
ВЗЕМАНИЯ ОТ СЕКТОР ДЪРЖАВНО УПРАВЛЕНИЕ	4 655 839	3 762 465	4 737 774	4 789 346	4 832 137	4 872 424	4 871 929	4 202 955	4 510 139	4 510 139	4 567 319	4 695 060	5 162 083
Централно държавно управление (нето)	5 277 916	4 382 202	5 338 690	5 414 030	5 487 105	5 535 892	5 576 370	5 560 085	4 902 927	5 216 804	5 283 483	5 388 293	5 818 443
Вземания	-	-	-	-	-	-	-	-	-	-	-	-	-

(продължава)

1.3.4. АНАЛИТИЧНА ОТЧЕТНОСТ НА ДРУГИ ПАРИЧНО-ФИНАНСОВИ ИНСТИТУЦИИ

(продължение)

(хил., лв.)

	XII.2012	I.2013	II.2013	III.2013	IV.2013	V.2013	VI.2013	VII.2013	VIII.2013	IX.2013	X.2013	XI.2013	XII.2013
ДЦК	5 264 895	4 371 492	5 327 988	5 413 995	5 487 050	5 535 849	5 576 337	5 538 324	4 899 069	5 207 716	5 272 247	5 375 185	5 474 244
в левове	2 079 742	2 170 798	2 888 928	2 963 302	3 045 218	3 073 906	3 061 686	3 056 203	2 364 967	2 867 024	2 746 428	2 822 571	2 873 052
в чуждестранна валута	3 185 153	2 200 694	2 439 060	2 450 693	2 441 832	2 461 943	2 514 651	2 502 121	2 534 102	2 340 692	2 525 819	2 552 614	2 601 192
в т.ч. в евро	2 346 461	1 306 436	1 495 983	1 495 207	1 488 894	1 514 028	1 557 719	1 572 081	1 594 637	1 586 945	1 580 032	1 612 701	1 689 238
Репо сделки	-	-	-	-	-	-	-	-	-	-	-	-	-
в левове	-	-	-	-	-	-	-	-	-	-	-	-	-
в чуждестранна валута	-	-	-	-	-	-	-	-	-	-	-	-	-
в т.ч. в евро	-	-	-	-	-	-	-	-	-	-	-	-	-
Кредити	13 021	10 710	10 702	35	55	43	33	1 761	3 858	9 088	11 236	13 108	344 199
в левове	13 012	10 700	10 699	27	34	30	27	26	3 857	8 878	11 028	12 905	11 505
в чуждестранна валута	9	10	3	8	21	13	6	1 735	1	210	208	203	332 694
в т.ч. в евро	9	10	3	8	21	13	6	1 735	1	210	208	203	332 694
Минус: задължения	622 077	619 737	646 680	676 256	697 759	703 755	703 946	688 156	699 972	706 665	716 164	693 233	656 360
Депозити	622 077	619 737	646 680	676 256	697 759	703 755	703 946	688 156	699 972	706 665	716 164	693 233	656 360
в левове	378 963	377 530	403 377	411 500	427 485	434 660	445 627	431 803	440 909	447 824	471 058	442 128	411 029
в чуждестранна валута	243 114	242 207	243 303	264 756	270 274	269 095	258 319	256 353	259 063	258 841	245 106	251 105	245 331
в т.ч. в евро	226 233	224 478	225 045	245 867	251 756	250 213	239 643	234 933	237 105	236 960	223 387	229 154	225 398
Репо сделки	-	-	-	-	-	-	-	-	-	-	-	-	-
в левове	-	-	-	-	-	-	-	-	-	-	-	-	-
в чуждестранна валута	-	-	-	-	-	-	-	-	-	-	-	-	-
в т.ч. в евро	-	-	-	-	-	-	-	-	-	-	-	-	-
Местно държавно управление и СОФ	328 837	328 533	324 614	317 683	307 252	310 768	311 995	313 249	310 953	307 085	299 777	295 872	289 022
Ценни книжа, различни от акции	62 566	62 412	62 384	62 375	59 965	59 265	57 431	57 282	57 276	57 254	54 859	54 859	54 818
в левове	4 989	4 844	4 807	4 668	4 668	3 964	3 965	3 816	3 810	3 812	3 669	3 669	3 681
в чуждестранна валута	57 577	57 568	57 568	57 568	55 297	55 299	53 466	53 466	53 466	53 442	51 190	51 190	51 137
в т.ч. в евро	57 577	57 568	57 568	57 568	55 297	55 299	53 466	53 466	53 466	53 442	51 190	51 190	51 137
Репо сделки	-	-	-	-	-	-	-	-	-	-	-	-	-
в левове	-	-	-	-	-	-	-	-	-	-	-	-	-
в чуждестранна валута	-	-	-	-	-	-	-	-	-	-	-	-	-
в т.ч. в евро	-	-	-	-	-	-	-	-	-	-	-	-	-
Кредити	266 291	266 121	262 230	253 308	247 287	251 505	254 564	255 967	253 677	249 831	244 918	241 013	234 204
в левове	199 317	199 816	196 168	189 703	182 481	186 928	190 181	192 257	189 684	186 175	182 319	178 969	172 817
в чуждестранна валута	66 974	66 305	66 062	65 605	64 806	64 577	64 383	63 710	63 993	63 656	62 599	62 044	61 387
в т.ч. в евро	66 974	66 305	66 062	65 605	64 806	64 577	64 383	63 710	63 993	63 656	62 599	62 044	61 387
ВЗЕМАНИЯ ОТ НЕПРАВИТЕЛСТВЕНИЯ СЕКТОР	55 678 041	55 617 808	55 240 229	55 242 323	55 376 265	55 291 732	55 320 320	55 416 473	55 235 439	55 456 911	55 594 535	55 402 899	55 834 576
Нефинансови предприятия	35 577 648	35 621 501	35 369 038	35 392 423	35 498 615	35 414 295	35 424 225	35 490 623	35 334 704	35 567 366	35 636 060	35 543 775	35 683 895
Репо сделки	25 943	25 943	25 943	27 630	27 630	31 583	31 828	32 828	31 828	31 828	31 828	45 989	45 989
в левове	24 975	24 975	24 975	26 662	26 662	30 615	30 860	31 860	30 860	30 860	30 860	44 515	45 021
в чуждестранна валута	968	968	968	968	968	968	968	968	968	968	968	968	968
в т.ч. в евро	968	968	968	968	968	968	968	968	968	968	968	968	968
Кредити	35 065 211	35 111 300	34 868 363	34 886 051	35 001 163	34 918 001	34 928 339	34 991 993	34 838 256	35 075 541	35 116 567	35 000 895	35 089 493
в левове	8 630 745	8 780 043	8 609 664	8 621 002	8 906 012	9 068 292	9 247 190	9 243 611	9 260 396	9 506 085	9 558 847	9 599 461	9 807 476
в чуждестранна валута	26 434 466	26 331 257	26 258 699	26 265 049	26 095 151	25 849 709	25 681 149	25 748 382	25 573 720	25 569 456	25 577 720	25 401 434	25 283 017
в т.ч. в евро	25 517 557	25 466 069	25 297 638	25 325 810	25 158 243	24 886 082	24 767 928	24 826 479	24 660 831	24 670 055	24 701 303	24 562 181	24 482 181
Ценни книжа, различни от акции	307 342	302 005	294 466	279 548	284 386	279 468	278 437	280 131	279 227	274 552	263 952	303 877	319 854
в левове	14 113	14 105	13 441	12 218	12 227	12 162	12 175	12 175	12 190	12 302	12 238	12 470	11 074
в чуждестранна валута	293 229	287 900	281 025	267 330	272 159	267 306	266 262	267 956	267 037	262 250	251 714	291 407	308 780
в т.ч. в евро	289 520	284 291	277 301	265 511	268 418	267 306	266 262	267 956	267 037	262 250	251 714	291 407	308 780
Акции и други капиталови инструменти	179 152	182 253	180 266	199 194	185 436	185 243	185 621	185 671	185 393	185 445	223 713	193 520	228 559
в левове	179 152	182 253	180 266	199 194	185 436	185 243	185 621	185 671	185 393	185 445	223 713	193 520	228 559

(продължава)

1.3.4. АНАЛИТИЧНА ОТЧЕТНОСТ НА ДРУГИ ПАРИЧНО-ФИНАНСОВИ ИНСТИТУЦИИ

(продължение)

(ХИЛ. ЛВ.)

	XII.2012	I.2013	II.2013	III.2013	IV.2013	V.2013	VI.2013	VII.2013	VIII.2013	IX.2013	X.2013	XI.2013	XII.2013
в чуждестранна валута													
в т.ч. в евро													
Финансови предприятия	1 383 083	1 373 267	1 358 746	1 357 334	1 346 629	1 327 806	1 308 530	1 310 293	1 333 595	1 318 352	1 416 776	1 360 099	1 463 827
Репоз делки	60 614	53 685	55 533	58 562	35 532	25 496	24 304	26 190	29 528	31 818	28 732	30 234	28 327
в левове	46 182	40 966	41 432	44 079	23 589	20 374	18 200	18 930	19 465	19 715	24 800	24 901	24 013
в чуждестранна валута	14 432	12 719	14 101	14 483	11 943	5 122	6 104	7 260	10 063	12 103	3 932	5 333	4 314
в т.ч. в евро	14 432	12 719	14 101	14 483	11 943	5 122	6 104	7 260	10 063	12 103	3 932	5 333	4 314
Кредити	989 758	967 779	956 236	950 162	963 607	957 837	939 041	935 326	955 813	942 302	1 043 973	985 734	1 088 338
в левове	330 421	313 691	311 266	326 921	334 751	336 231	314 857	323 799	329 518	313 163	422 277	379 510	478 130
в чуждестранна валута	659 337	654 088	644 970	623 241	628 856	621 600	624 184	611 527	626 295	629 139	621 696	606 224	610 208
в т.ч. в евро	649 142	644 399	634 620	611 932	616 227	609 361	612 245	599 841	615 130	620 765	613 530	597 930	602 287
Ценни книжа, различни от акции	50 315	47 260	44 614	43 832	41 698	38 318	38 417	40 786	39 608	37 645	37 168	37 193	41 601
в левове	3 647	3 647	3 647	3 647	-	-	-	-	-	-	-	-	-
в чуждестранна валута	46 668	43 613	40 967	40 185	41 698	38 318	38 417	40 786	39 608	37 645	37 168	37 193	41 601
в т.ч. в евро	46 668	43 613	40 967	40 185	41 698	38 318	38 417	40 786	39 608	37 645	37 168	37 193	41 601
Акции и други капиталови инструменти	282 396	304 543	302 363	304 778	305 792	306 161	306 768	307 991	308 646	306 587	306 903	306 938	305 561
в левове	282 396	304 543	302 363	304 778	305 792	306 161	306 768	307 991	308 646	306 587	306 903	306 938	305 561
в чуждестранна валута	-	-	-	-	-	-	30	30	30	30	30	30	30
в т.ч. в евро	-	-	-	-	-	-	30	30	30	30	30	30	30
Домакинства и НПООД	18 717 310	18 623 040	18 532 445	18 492 566	18 531 021	18 549 631	18 587 557	18 615 557	18 567 140	18 571 193	18 541 699	18 499 025	18 686 854
Репоз делки	1 915	2 153	1 544	1 791	1 552	1 510	1 410	1 380	1 395	1 534	1 677	1 677	1 948
в левове	1 329	1 567	1 544	1 791	1 552	1 510	1 410	1 380	1 395	1 534	1 677	1 677	1 948
в чуждестранна валута	586	586	-	-	-	-	-	-	-	-	-	-	-
в т.ч. в евро	586	586	-	-	-	-	-	-	-	-	-	-	-
Кредити	18 715 395	18 620 887	18 530 901	18 490 775	18 529 469	18 548 121	18 586 155	18 614 177	18 565 745	18 569 659	18 540 022	18 497 348	18 684 906
в левове	11 006 421	10 961 864	10 899 127	10 883 516	10 973 789	11 070 291	11 147 646	11 210 133	11 215 714	11 288 254	11 308 638	11 313 537	11 472 001
в чуждестранна валута	7 708 974	7 659 023	7 631 774	7 607 259	7 555 680	7 477 830	7 450 034	7 404 044	7 350 031	7 281 405	7 231 384	7 183 811	7 212 905
в т.ч. в евро	7 539 815	7 496 892	7 467 632	7 437 989	7 387 504	7 311 068	7 265 066	7 231 819	7 181 509	7 112 656	7 064 031	7 016 141	7 045 793
ДЪЛГОТРАЙНИ АКТИВИ	3 413 162	3 444 583	3 461 897	3 478 870	3 493 937	3 510 703	3 656 635	3 706 646	3 727 266	3 745 659	3 773 082	3 736 600	3 739 616
ДРУГИ ПОЗИЦИИ (нето)	- 4 746 812	- 5 033 284	- 5 133 363	- 4 954 854	- 4 779 104	- 4 991 154	- 5 173 824	- 5 332 529	- 5 316 275	- 5 486 850	- 5 362 986	- 5 373 089	- 5 111 097
Отношения между други ПФФИ (нето)	99 308	84 022	18 877	8 080	41 006	37 055	43 234	42 123	60 997	47 994	99 964	54 609	104 984
Вземания от други ПФФИ	2 109 644	1 814 162	1 781 632	2 019 597	1 787 222	1 822 744	1 866 976	1 779 045	1 809 672	1 883 829	2 000 009	2 002 700	2 019 656
в левове	1 267 373	1 010 209	888 030	1 114 601	978 507	1 012 676	1 104 520	1 021 679	1 045 287	1 040 259	956 492	910 951	1 020 947
в чуждестранна валута	842 271	803 953	893 602	904 996	808 715	810 068	762 456	757 366	764 385	843 570	1 043 517	1 091 749	998 709
в т.ч. в евро	587 692	530 668	535 417	640 631	546 918	560 563	510 839	505 287	488 248	446 667	757 186	836 135	756 766
Минус: задължения към други ПФФИ	2 010 336	1 730 140	1 762 755	2 011 517	1 746 216	1 785 689	1 823 742	1 736 922	1 748 675	1 835 835	1 900 045	1 948 091	1 914 672
в левове	1 202 721	953 859	886 768	1 125 674	960 044	993 712	1 082 405	993 134	1 005 319	1 010 982	924 593	888 520	996 344
в чуждестранна валута	807 615	776 281	875 987	885 843	786 172	791 977	741 337	743 788	743 356	824 853	975 452	1 059 571	918 328
в т.ч. в евро	556 707	512 528	517 785	621 492	524 369	541 712	489 715	491 696	467 210	425 762	689 100	803 910	676 332
Други (нето)	- 4 846 120	- 5 117 306	- 5 152 240	- 4 962 934	- 4 820 110	- 5 028 209	- 5 217 058	- 5 374 652	- 5 372 272	- 5 534 844	- 5 462 950	- 5 427 698	- 5 216 081
Други неклаксифицирани активи	3 109 451	2 905 646	2 961 495	3 177 513	3 320 412	3 213 980	3 164 240	3 115 802	3 113 892	3 107 753	3 061 202	3 283 070	3 167 609
в левове	1 280 806	1 280 440	1 288 031	1 372 536	1 440 201	1 424 522	1 423 634	1 393 096	1 359 781	1 357 452	1 290 716	1 323 300	1 276 582
в чуждестранна валута	1 828 645	1 625 206	1 673 464	1 804 977	1 880 211	1 789 458	1 740 614	1 722 706	1 754 111	1 750 301	1 770 486	1 959 770	1 891 027
в т.ч. в евро	1 633 240	1 488 199	1 518 284	1 587 744	1 677 246	1 586 725	1 518 073	1 512 460	1 516 936	1 511 708	1 523 391	1 693 655	1 617 075
Минус: други неклаксифицирани пасиви	7 955 571	8 022 952	8 113 735	8 140 447	8 140 522	8 242 189	8 381 306	8 490 544	8 491 164	8 642 957	8 524 152	8 710 768	8 833 690
в левове	5 424 058	5 504 457	5 558 430	5 468 992	5 511 224	5 672 542	5 797 234	5 867 883	5 839 530	5 946 433	5 856 501	5 904 165	5 758 307
в чуждестранна валута	2 531 513	2 518 495	2 555 305	2 671 455	2 629 298	2 569 647	2 584 072	2 622 571	2 651 634	2 696 164	2 687 651	2 806 603	2 625 383
в т.ч. в евро	2 275 049	2 267 418	2 322 031	2 416 756	2 345 590	2 316 233	2 347 941	2 365 940	2 384 616	2 451 305	2 444 845	2 544 353	2 399 987

(продължава)

1.3.4. АНАЛИТИЧНА ОТЧЕТНОСТ НА ДРУГИ ПАРИЧНО-ФИНАНСОВИ ИНСТИТУЦИИ

(продължение)

(хил. лв.)

	XII.2012	I.2013	II.2013	III.2013	IV.2013	V.2013	VI.2013	VII.2013	VIII.2013	IX.2013	X.2013	XI.2013	XII.2013
ПАСИВИ	64 544 425	64 809 291	65 397 743	65 712 672	65 517 339	65 755 102	65 887 600	66 510 485	67 241 469	67 809 869	68 444 507	69 016 311	69 708 154
ЗАДЪЛЖЕНИЯ КЪМ БНБ	255	255	255	255	255	255	255	255	255	255	255	255	255
в левове	255	255	255	255	255	255	255	255	255	255	255	255	255
в чуждестранна валута	-	-	-	-	-	-	-	-	-	-	-	-	-
в т.ч. в евро	-	-	-	-	-	-	-	-	-	-	-	-	-
ДЕПОЗИТИ	51 931 869	52 108 269	52 650 851	52 913 194	52 729 596	52 946 089	53 007 376	53 561 417	54 262 764	54 837 096	55 422 487	55 961 250	56 554 975
ПАСИВИ, ВКЛЮЧЕНИ В ПАРИЧНАТА МАСА	51 818 601	51 987 246	52 633 647	52 885 510	52 694 351	52 906 654	52 963 237	53 511 628	54 209 024	54 798 254	55 366 479	55 899 141	56 481 848
Овърнати депозити	14 279 716	14 276 146	14 904 067	14 829 791	14 887 451	15 430 924	15 605 383	16 176 834	16 579 398	16 575 375	17 036 313	17 681 398	17 438 822
в левове	10 457 925	10 304 112	11 106 545	10 940 650	10 940 306	11 303 564	11 454 925	11 902 786	12 161 094	12 248 021	12 440 730	12 543 289	12 742 517
в чуждестранна валута	1 110 204	1 144 993	1 233 813	1 286 257	1 398 047	1 362 530	1 407 207	1 472 057	1 424 997	1 416 326	1 426 379	1 417 933	1 387 420
в т.ч. в евро	5 123 492	4 909 577	5 224 514	5 192 759	5 040 164	5 526 550	5 450 627	5 785 364	5 851 028	5 949 816	6 048 430	6 055 662	6 201 977
Нефинансови предприятия	696 332	785 407	992 327	783 802	709 302	729 413	805 026	844 874	963 032	920 562	940 224	966 524	861 582
Финансови предприятия	3 527 897	3 464 135	3 655 891	3 677 832	3 792 793	3 711 450	3 836 742	3 865 341	3 922 037	3 961 317	4 025 697	4 103 170	4 291 538
Домакинства и НТООД	3 821 791	3 972 034	3 797 522	3 889 141	3 947 145	4 127 360	4 150 458	4 274 048	4 418 304	4 509 354	4 595 583	5 138 109	4 696 305
в чуждестранна валута	36 013	35 416	35 306	33 697	33 500	35 505	36 516	36 675	35 805	32 912	36 035	33 843	31 301
в т.ч. в евро	2 710 514	2 661 945	2 499 851	2 466 662	2 470 724	2 561 069	2 599 905	2 669 089	2 740 760	2 861 740	2 909 104	3 307 778	2 887 910
Финансови предприятия	259 678	397 818	295 860	354 010	379 284	441 444	384 388	417 669	462 412	424 982	430 548	571 024	524 301
Домакинства и НТООД	815 586	876 855	966 505	1 034 772	1 063 637	1 129 649	1 150 615	1 179 327	1 189 720	1 219 896	1 225 464	1 252 793	1 252 793
в т.ч. в евро	3 028 198	3 299 863	3 200 914	3 190 085	3 293 999	3 338 356	3 400 425	3 500 647	3 646 664	3 695 108	3 701 776	4 299 316	3 859 820
Местно държавно управление и СОФ	35 959	35 361	35 250	33 659	33 444	35 448	36 620	35 739	35 739	35 969	35 969	33 788	31 246
Нефинансови предприятия	2 087 828	2 198 107	2 097 668	1 980 568	2 031 152	2 011 776	2 090 118	2 151 761	2 242 064	2 305 824	2 310 710	2 747 124	2 306 439
Финансови предприятия	244 543	352 680	275 957	317 853	340 563	379 736	332 964	352 516	387 262	366 977	338 889	491 217	486 841
Домакинства и НТООД	659 868	713 715	792 039	858 025	888 840	911 396	940 884	959 750	981 599	989 462	1 016 208	1 027 187	1 035 294
в левове	30 881 321	30 678 609	30 187 693	30 113 641	29 602 984	28 935 143	28 491 293	28 181 815	28 157 421	28 284 024	28 319 162	27 985 286	28 132 689
в чуждестранна валута	16 275 876	16 224 784	15 912 947	15 590 988	15 323 871	14 755 074	14 509 877	14 383 565	14 370 136	14 309 158	14 360 495	14 288 649	14 281 420
в т.ч. в евро	190 589	192 024	205 271	211 673	244 959	286 673	299 036	300 015	279 557	262 453	251 150	212 984	185 458
Местно държавно управление и СОФ	3 152 914	3 219 304	3 164 140	3 124 232	3 103 599	2 733 403	2 693 462	2 668 008	2 744 577	2 791 243	2 870 496	2 836 005	2 888 818
Нефинансови предприятия	1 786 022	1 781 655	1 752 174	1 760 894	1 725 904	1 687 168	1 633 527	1 637 194	1 620 021	1 610 026	1 604 443	1 577 171	1 512 681
Финансови предприятия	11 146 351	11 031 801	10 791 362	10 494 189	10 249 409	10 047 830	9 883 852	9 778 348	9 725 801	9 645 436	9 634 406	9 662 489	9 694 463
Домакинства и НТООД	14 605 445	14 453 825	14 274 746	14 522 653	14 279 113	14 180 069	13 981 416	13 798 250	13 787 185	13 974 866	13 958 668	13 696 637	13 871 269
в чуждестранна валута	3 606	3 600	2 501	2 505	2 509	2 503	2 497	2 497	2 499	2 495	2 493	372	370
в т.ч. в евро	2 782 227	2 837 107	2 742 908	2 889 578	2 871 149	2 844 660	2 746 986	2 706 323	2 860 996	3 124 747	3 115 131	2 928 205	3 058 319
Нефинансови предприятия	477 348	428 474	416 516	452 732	498 517	530 747	518 103	464 143	472 210	469 012	481 771	423 720	509 616
Финансови предприятия	11 342 264	11 184 644	11 112 821	11 077 838	10 906 938	10 802 159	10 713 825	10 625 287	10 451 480	10 378 612	10 359 273	10 344 340	10 302 964
Домакинства и НТООД	12 258 217	12 159 228	11 966 415	12 065 388	11 954 062	11 955 537	11 737 684	11 598 054	11 574 981	11 777 348	11 786 553	11 593 618	11 778 169
в т.ч. в евро	3 440	3 440	2 335	2 335	2 342	2 335	2 335	2 334	2 334	2 334	2 334	212	212
Местно държавно управление и СОФ	2 405 702	2 432 445	2 360 946	2 477 325	2 453 626	2 509 949	2 374 436	2 340 249	2 488 753	2 727 753	2 725 578	2 605 974	2 721 570
Нефинансови предприятия	462 944	424 510	413 106	448 352	494 055	523 592	510 690	456 897	459 636	457 341	470 797	411 936	498 016
Финансови предприятия	9 386 131	9 298 833	9 190 028	9 137 376	9 004 039	8 919 661	8 852 223	8 798 574	8 624 258	8 589 920	8 587 844	8 575 496	8 558 371
Домакинства и НТООД	6 657 564	7 032 491	7 541 887	7 942 078	8 203 916	8 540 587	8 865 561	9 152 979	9 472 305	9 756 855	10 011 003	10 232 457	10 890 337
до 3 месеца	3 758 108	4 027 625	4 312 735	4 494 896	4 656 388	4 817 104	5 005 488	5 152 043	5 300 890	5 478 106	5 646 921	5 775 167	6 167 800
в левове	43 894	35 872	41 440	47 317	24 300	26 945	18 282	23 830	24 198	21 232	19 085	18 518	19 289
Местно държавно управление и СОФ	468	768	1 168	368	368	368	368	368	368	368	368	368	368
Нефинансови предприятия	3 713 746	3 990 985	4 270 127	4 447 211	4 611 720	4 789 791	4 986 838	5 128 213	5 276 692	5 456 874	5 627 836	5 756 649	6 148 511
Финансови предприятия	2 899 456	3 004 866	3 229 152	3 447 182	3 567 528	3 723 483	3 860 073	4 000 936	4 171 415	4 278 749	4 364 082	4 457 290	4 722 537
Домакинства и НТООД	11 730	14 803	12 259	11 529	11 897	10 967	8 216	7 520	7 584	34 012	5 455	5 143	4 681
в чуждестранна валута	1 532	2 216	2 216	1 630	1 630	1 630	1 278	-	-	-	-	-	-
Местно държавно управление и СОФ	-	-	-	-	-	-	-	-	-	-	-	-	-
Нефинансови предприятия	-	-	-	-	-	-	-	-	-	-	-	-	-
Финансови предприятия	-	-	-	-	-	-	-	-	-	-	-	-	-
Домакинства и НТООД	-	-	-	-	-	-	-	-	-	-	-	-	-
в чуждестранна валута	-	-	-	-	-	-	-	-	-	-	-	-	-
Местно държавно управление и СОФ	-	-	-	-	-	-	-	-	-	-	-	-	-
Нефинансови предприятия	-	-	-	-	-	-	-	-	-	-	-	-	-
Финансови предприятия	-	-	-	-	-	-	-	-	-	-	-	-	-

(продължава)

1.3.4. АНАЛИТИЧНА ОТЧЕТНОСТ НА ДРУГИ ПАРИЧНО-ФИНАНСОВИ ИНСТИТУЦИИ

(продължение)

	XII.2012	I.2013	II.2013	III.2013	IV.2013	V.2013	VI.2013	VII.2013	VIII.2013	IX.2013	X.2013	XI.2013	XII.2013
Домакинства и НТООД в т.ч. в евро	2 886 194 2 337 376	2 987 847 2 412 585	3 214 677 2 589 547	3 434 023 2 776 321	3 554 001 2 876 072	3 710 886 3 010 168	3 850 579 3 122 138	3 993 416 3 250 485	4 163 831 3 381 587	4 244 737 3 476 788	4 358 627 3 553 965	4 452 147 3 634 777	4 717 856 3 868 927
Местно държавно управление и СОФ	-	-	-	-	-	-	-	-	-	-	-	-	-
Нефинансови предприятия	10 542	13 670	11 132	10 379	9 242	9 301	6 558	5 890	6 446	32 851	4 313	3 978	3 521
Финансови предприятия	1 532	2 216	2 216	1 630	1 630	1 630	1 278	-	-	-	-	-	-
Домакинства и НТООД	2 325 302	2 396 699	2 576 199	2 764 312	2 865 200	2 999 237	3 114 302	3 244 595	3 375 141	3 443 937	3 549 652	3 630 799	3 865 406
ТЪРГУЕМИ ИНСТРУМЕНТИ (ИЗДАДЕНИ ДЪЛГОВИ ЦЕННИ КНИЖКА ДО 2 ГОДИНИ + АКЦИИ/ДЯЛОВЕ НА ФПП + РЕПО СДЕЛКИ)	113 268 111 525	121 023 121 023	17 204 17 204	27 684 27 684	35 245 35 245	39 435 39 435	45 139 45 139	49 789 49 789	53 740 53 740	58 842 58 842	56 008 56 008	62 109 62 109	73 127 73 127
в левове	1 743	-	-	-	-	-	-	-	-	-	-	-	-
в чуждестранна валута	1 743	-	-	-	-	-	-	-	-	-	-	-	-
в т.ч. в евро	-	-	-	-	-	-	-	-	-	-	-	-	-
ДЪЛГОСРОЧНИ ПАСИВИ, НЕВКЛЮЧЕНИ В ПАРИЧНАТА МАСА	12 612 301	12 700 767	12 746 637	12 799 223	12 787 488	12 808 758	12 879 969	12 948 813	12 978 450	12 952 518	13 021 765	13 054 806	13 153 179
Депозити с договорен матурирмет над 2 години и депозити, договорени за ползване след предизвестие над 3 месеца	1 750 549	1 796 244	1 812 600	1 817 152	1 836 580	1 833 795	1 882 354	1 900 095	1 877 191	1 862 923	1 876 698	1 912 493	1 902 605
в левове	810 787	847 128	855 049	870 134	886 042	889 766	886 194	895 681	904 544	914 728	925 604	967 706	947 582
в чуждестранна валута	939 762	949 116	957 551	947 018	950 538	944 029	996 160	1 004 414	972 647	948 195	951 094	944 787	955 023
в т.ч. в евро	784 895	795 307	795 278	779 827	785 611	780 744	828 136	836 975	808 388	784 755	787 628	780 802	783 138
Издадени дългови ценни книжка над 2 години в левове	83 401	83 404	83 407	83 774	85 733	85 736	73 928	73 928	73 928	73 928	73 928	73 928	144 338
в чуждестранна валута	83 401	83 404	83 407	83 774	85 733	85 736	73 928	73 928	73 928	73 928	73 928	73 928	144 338
в т.ч. в евро	83 401	83 404	83 407	83 774	85 733	85 736	73 928	73 928	73 928	73 928	73 928	73 928	144 338
КАПИТАЛ И РЕЗЕРВИ	10 778 351	10 821 119	10 850 630	10 898 297	10 865 175	10 889 227	10 923 687	10 974 790	11 027 331	11 015 667	11 071 139	11 068 385	11 106 236
Основен капитал	4 006 519	4 006 519	4 013 519	4 013 519	4 025 423	4 030 940	4 034 940	4 034 940	4 034 940	4 039 940	4 039 940	4 039 940	4 060 868
Резерви	5 461 758	5 541 205	5 496 741	5 507 246	5 517 057	5 699 544	5 669 667	5 666 405	5 666 075	5 673 503P	5 685 054	5 554 792	5 542 065
Финансов резултат	1 310 074	1 273 395	1 340 370	1 377 532	1 322 695	1 158 743	1 219 080	1 273 445	1 326 316	1 302 224P	1 346 146	1 473 653	1 503 303

* Включва издадените дългови ценни книжка и акции на фондовете на паричния пазар (ФПП), държани от нерезиденти.

** Показателят се съставя за целите на паричната статистика и методологически се различава от изискванията за минималните задължителни резерви на банките, изчислявани съгласно Наредба № 21 за задължителните минимални резерви, които банките поддържат при Българската народна банка.

Забележка: Предварителни данни.

Източници: други ПФИ.

1.3.5. ЧУЖДЕСТРАННИ АКТИВИ И ПАСИВИ НА БНБ

	XII.2012	I.2013	II.2013	III.2013	IV.2013	V.2013	VI.2013	VII.2013	VIII.2013	IX.2013	X.2013	XI.2013	XII.2013
Валутен курс: лв. за 1 шдл.	1.48360	1.44342	1.48970	1.52740	1.49620	1.50379	1.49528	1.47332	1.47777	1.44823	1.43379	1.43695	1.41902
лв. за 1 евро	1.95583	1.95583	1.95583	1.95583	1.95583	1.95583	1.95583	1.95583	1.95583	1.95583	1.95583	1.95583	1.95583
ЧУЖДЕСТРАННИ АКТИВИ НА БНБ	30 448 480	27 782 816	27 244 877	28 374 666	29 091 311	29 057 354	28 565 979	29 246 453	29 123 318	29 244 736	28 294 648	27 976 663	28 243 294
Международни резерви	30 418 044	27 753 123	27 215 184	28 344 973	29 061 618	29 027 661	28 536 286	29 216 752	29 093 617	29 215 035	28 264 947	27 946 962	28 214 542
Каса в чуждестранна валута	61 274	59 054	56 601	50 664	44 325	39 073	34 922	32 674	30 334	25 590	23 355	21 394	19 364
в т.ч. в евро	60 006	58 230	55 852	49 691	43 626	38 435	34 253	31 980	29 764	24 709	22 692	20 557	18 479
Пригехавани СПТ	1 393 442	1 359 605	1 379 065	1 398 279	1 379 756	1 377 351	1 374 295	1 362 488	1 368 432	1 357 713	1 348 684	1 349 172	1 336 494
Монетарно злато	3 162 797	3 100 902	3 047 426	3 129 249	2 828 916	2 728 345	2 316 338	2 519 844	2 643 477	2 487 383	2 453 203	2 301 330	2 197 197
Монетарно злато в трезора на БНБ	1 263 998	1 239 112	1 217 548	1 250 172	1 129 982	1 089 698	925 047	1 006 221	1 055 447	992 979	979 163	918 424	876 749
Монетарно злато, депозирано при нерезидентни	1 898 799	1 861 790	1 829 878	1 879 077	1 698 934	1 638 647	1 391 291	1 513 623	1 588 030	1 494 404	1 474 040	1 382 906	1 320 448
Вземания от нерезидентни банки	15 950 432	12 260 187	12 189 624	13 959 294	14 457 062	14 677 794	15 021 388	15 620 185	15 062 738	15 223 955	14 459 644	14 980 140	15 600 937
Резервна позиция в МВФ	77 757	75 869	76 954	78 026	76 993	76 859	76 688	76 029	76 361	75 763	75 201	75 228	74 521
Депозити	7 919 271	4 264 896	3 846 046	5 179 491	4 883 454	5 022 038	4 962 423	5 474 646	5 277 630	5 591 662	4 670 952	4 586 610	4 962 017
Овърнйат депозити	4 809 440	3 384 433	2 965 583	2 833 084	2 247 891	2 219 717	1 641 305	4 003 326	2 279 707	4 071 447	3 150 618	851 773	1 491 220
в левове	-	-	-	-	-	-	-	-	-	-	-	-	-
в чуждестранна валута	4 809 440	3 384 433	2 965 583	2 833 084	2 247 891	2 219 717	1 641 305	4 003 326	2 279 707	4 071 447	3 150 618	851 773	1 491 220
в т.ч. в евро	4 806 363	3 377 652	2 955 538	2 822 812	2 236 398	2 210 693	1 637 947	3 993 197	2 269 574	4 061 287	3 140 653	840 902	1 481 244
Депозити с договорен матуритет	3 109 831	880 463	880 463	2 346 407	2 635 563	2 802 321	3 321 118	1 471 320	2 997 923	1 520 215	1 520 334	3 734 837	3 470 797
в левове	-	-	-	-	-	-	-	-	-	-	-	-	-
в чуждестранна валута	3 109 831	880 463	880 463	2 346 407	2 635 563	2 802 321	3 321 118	1 471 320	2 997 923	1 520 215	1 520 334	3 734 837	3 470 797
в т.ч. в евро	3 089 357	880 463	880 463	2 346 407	2 635 563	2 802 321	3 315 286	1 471 320	2 997 923	1 520 215	1 520 334	3 734 837	3 470 797
Депозити, договорени за ползване след предизвестие	-	-	-	-	-	-	-	-	-	-	-	-	-
в левове	-	-	-	-	-	-	-	-	-	-	-	-	-
в чуждестранна валута	-	-	-	-	-	-	-	-	-	-	-	-	-
в т.ч. в евро	-	-	-	-	-	-	-	-	-	-	-	-	-
Репо сделки	-	-	-	-	-	-	-	-	-	-	-	-	-
в левове	-	-	-	-	-	-	-	-	-	-	-	-	-
в чуждестранна валута	-	-	-	-	-	-	-	-	-	-	-	-	-
в т.ч. в евро	-	-	-	-	-	-	-	-	-	-	-	-	-
Ценни книжа, различни от акции	7 953 404	7 919 422	8 266 624	8 701 777	9 498 615	9 578 897	9 982 277	10 069 510	9 708 747	9 556 530	9 713 491	10 318 302	10 564 399
в левове	-	-	-	-	-	-	-	-	-	-	-	-	-
в чуждестранна валута	7 953 404	7 919 422	8 266 624	8 701 777	9 498 615	9 578 897	9 982 277	10 069 510	9 708 747	9 556 530	9 713 491	10 318 302	10 564 399
в т.ч. в евро	7 945 967	7 919 422	8 266 624	8 701 777	9 496 615	9 578 897	9 982 277	10 069 510	9 708 747	9 556 530	9 713 491	10 318 302	10 564 399
Вземания от нерезидентни правителства	8 457 132	9 310 225	9 141 925	8 504 458	8 738 451	8 723 214	9 025 909	8 819 120	9 119 848	9 125 479	8 444 449	8 003 659	7 988 194
Ценни книжа, различни от акции	8 457 132	9 310 225	9 141 925	8 504 458	8 738 451	8 723 214	9 025 909	8 819 120	9 119 848	9 125 479	8 444 449	8 003 659	7 988 194
в левове	-	-	-	-	-	-	-	-	-	-	-	-	-
в чуждестранна валута	8 457 132	9 310 225	9 141 925	8 504 458	8 738 451	8 723 214	9 025 909	8 819 120	9 119 848	9 125 479	8 444 449	8 003 659	7 988 194
в т.ч. в евро	8 457 132	9 310 225	9 141 925	8 504 458	8 738 451	8 723 214	9 025 909	8 819 120	9 119 848	9 125 479	8 444 449	8 003 659	7 988 194
Вземания от други нерезиденти	1 340 907	1 631 399	1 378 781	1 271 603	1 592 188	1 461 789	722 798	841 194	838 402	979 573	1 518 028	1 284 674	1 066 235
Ценни книжа, различни от акции	1 340 907	1 631 399	1 378 781	1 271 603	1 592 188	1 461 789	722 798	841 194	838 402	979 573	1 518 028	1 284 674	1 066 235
в левове	-	-	-	-	-	-	-	-	-	-	-	-	-
в чуждестранна валута	1 340 907	1 631 399	1 378 781	1 271 603	1 592 188	1 461 789	722 798	841 194	838 402	979 573	1 518 028	1 284 674	1 066 235
в т.ч. в евро	1 340 907	1 631 399	1 378 781	1 271 603	1 592 188	1 461 789	722 798	841 194	838 402	979 573	1 518 028	1 284 674	1 066 235
Вземания по лихви	52 060	31 751	21 762	31 426	20 920	20 095	40 636	21 247	10 386	15 342	17 584	6 593	6 121
в левове	-	-	-	-	-	-	-	-	-	-	-	-	-
в чуждестранна валута	52 060	31 751	21 762	31 426	20 920	20 095	40 636	21 247	10 386	15 342	17 584	6 593	6 121
в т.ч. в евро	51 762	31 420	21 599	31 100	20 550	19 978	40 452	20 900	10 152	15 012	17 292	6 449	5 841
Други чуждестранни активи	30 436	29 693	29 693	29 693	29 693	29 693	29 693	29 693	29 693	29 693	29 693	29 693	28 752
Вземания от нерезидентни банки	30 400	29 657	29 657	29 657	29 657	29 657	29 657	29 665	29 665	29 665	29 665	29 665	28 716

(продължава)

1.3.5. ЧУЖДЕСТРАННИ АКТИВИ И ПАСИВИ НА БНБ
(продължение)

	ХП.2012	1.2013	II.2013	III.2013	IV.2013	V.2013	VI.2013	VII.2013	VIII.2013	IX.2013	X.2013	XI.2013	ХП.2013	(хил. лв.)
Ценни книжа, различни от акции	-	-	-	-	-	-	-	-	-	-	-	-	-	-
в левове	-	-	-	-	-	-	-	-	-	-	-	-	-	-
в чуждестранна валута	-	-	-	-	-	-	-	-	-	-	-	-	-	-
в т.ч. в евро	-	-	-	-	-	-	-	-	-	-	-	-	-	-
Акции и други капиталови инструменти	30 400	29 657	29 657	29 657	29 657	29 657	29 657	29 665	29 665	29 665	29 665	29 665	29 665	28 716
в левове	-	-	-	-	-	-	-	-	-	-	-	-	-	-
в чуждестранна валута	30 400	29 657	29 657	29 657	29 657	29 657	29 657	29 665	29 665	29 665	29 665	29 665	29 665	28 716
в т.ч. в евро	6 855	6 855	6 855	6 855	6 855	6 855	6 855	6 863	6 863	6 863	6 863	6 863	6 863	6 863
Вземания от нерезидентни правителства	-	-	-	-	-	-	-	-	-	-	-	-	-	-
Ценни книжа, различни от акции	-	-	-	-	-	-	-	-	-	-	-	-	-	-
в левове	-	-	-	-	-	-	-	-	-	-	-	-	-	-
в чуждестранна валута	-	-	-	-	-	-	-	-	-	-	-	-	-	-
в т.ч. в евро	-	-	-	-	-	-	-	-	-	-	-	-	-	-
Акции и други капиталови инструменти	-	-	-	-	-	-	-	-	-	-	-	-	-	-
в левове	-	-	-	-	-	-	-	-	-	-	-	-	-	-
в чуждестранна валута	-	-	-	-	-	-	-	-	-	-	-	-	-	-
в т.ч. в евро	-	-	-	-	-	-	-	-	-	-	-	-	-	-
Вземания от други нерезиденти	36	36	36	36	36	36	36	36	36	36	36	36	36	36
Депозити	-	-	-	-	-	-	-	-	-	-	-	-	-	-
в левове	-	-	-	-	-	-	-	-	-	-	-	-	-	-
в чуждестранна валута	-	-	-	-	-	-	-	-	-	-	-	-	-	-
в т.ч. в евро	-	-	-	-	-	-	-	-	-	-	-	-	-	-
Ценни книжа, различни от акции	-	-	-	-	-	-	-	-	-	-	-	-	-	-
в левове	-	-	-	-	-	-	-	-	-	-	-	-	-	-
в чуждестранна валута	-	-	-	-	-	-	-	-	-	-	-	-	-	-
в т.ч. в евро	-	-	-	-	-	-	-	-	-	-	-	-	-	-
Акции и други капиталови инструменти	36	36	36	36	36	36	36	36	36	36	36	36	36	36
в левове	-	-	-	-	-	-	-	-	-	-	-	-	-	-
в чуждестранна валута	36	36	36	36	36	36	36	36	36	36	36	36	36	36
в т.ч. в евро	-	-	-	-	-	-	-	-	-	-	-	-	-	-
ЧУЖДЕСТРАННИ ПАСИВИ	1 473 738	1 458 999	1 552 426	1 529 811	1 508 328	1 452 810	1 439 911	1 407 155	1 394 060	1 396 839	1 389 407	1 394 244	1 419 472	
Задължения към нерезидентни банки	1 392 900	1 359 076	1 378 526	1 397 732	1 379 217	1 376 816	1 373 762	1 361 959	1 367 897	1 357 182	1 347 121	1 347 604	1 334 940	
Депозити	-	-	-	-	-	-	-	-	-	-	-	-	-	-
Овърнайт депозити	-	-	-	-	-	-	-	-	-	-	-	-	-	-
в левове	-	-	-	-	-	-	-	-	-	-	-	-	-	-
в чуждестранна валута	-	-	-	-	-	-	-	-	-	-	-	-	-	-
в т.ч. в евро	-	-	-	-	-	-	-	-	-	-	-	-	-	-
Депозити с договорен матурирет	-	-	-	-	-	-	-	-	-	-	-	-	-	-
в левове	-	-	-	-	-	-	-	-	-	-	-	-	-	-
в чуждестранна валута	-	-	-	-	-	-	-	-	-	-	-	-	-	-
в т.ч. в евро	-	-	-	-	-	-	-	-	-	-	-	-	-	-
Депозити, договорени за ползване след предизвестие	-	-	-	-	-	-	-	-	-	-	-	-	-	-
в левове	-	-	-	-	-	-	-	-	-	-	-	-	-	-
в чуждестранна валута	-	-	-	-	-	-	-	-	-	-	-	-	-	-
в т.ч. в евро	-	-	-	-	-	-	-	-	-	-	-	-	-	-
Задължения към МВФ	1 392 900	1 359 076	1 378 526	1 397 732	1 379 217	1 376 816	1 373 762	1 361 959	1 367 897	1 357 182	1 347 121	1 347 604	1 334 940	
Кредити	-	-	-	-	-	-	-	-	-	-	-	-	-	-
в левове	-	-	-	-	-	-	-	-	-	-	-	-	-	-
в чуждестранна валута	-	-	-	-	-	-	-	-	-	-	-	-	-	-
в т.ч. в евро	-	-	-	-	-	-	-	-	-	-	-	-	-	-

1.3.5. ЧУЖДЕСТРАННИ АКТИВИ И ПАСИВИ НА БНБ
(продължение)

	XII.2012	I.2013	II.2013	III.2013	IV.2013	V.2013	VI.2013	VII.2013	VIII.2013	IX.2013	X.2013	XI.2013	XII.2013
Разпределени СПТ	1 392 900	1 359 076	1 378 526	1 397 732	1 379 217	1 376 816	1 373 762	1 361 959	1 367 897	1 357 182	1 347 121	1 347 604	1 334 940
Задължения към нерезидентни правителства	43 767	62 782	136 895	94 963	91 911	39 008	29 088	44 958	26 074	39 499	42 032	46 536	84 296
Депозити	43 767	62 782	136 895	94 963	91 911	39 008	29 088	44 958	26 074	39 499	42 032	46 536	84 296
Овърнйт депозити	28 863	46 729	9 835	9 334	12 690	6 663	15 850	7 151	12 147	25 585	29 242	32 885	37 868
в левове	14 904	16 053	127 060	85 629	79 221	32 345	13 238	37 807	13 927	13 914	12 790	13 651	46 428
в чуждестранна валута	14 904	16 053	127 060	85 629	79 221	32 345	13 238	37 807	13 927	13 914	12 790	13 651	46 428
Депозити с договорен матурирет	-	-	-	-	-	-	-	-	-	-	-	-	-
в левове	-	-	-	-	-	-	-	-	-	-	-	-	-
в чуждестранна валута	-	-	-	-	-	-	-	-	-	-	-	-	-
в т.ч. в евро	-	-	-	-	-	-	-	-	-	-	-	-	-
Задължения към други нерезиденти	36 911	36 911	36 911	36 911	36 911	36 911	36 911	36 911	36 911	36 911	36 911	36 911	36 911
Депозити	36 911	36 911	36 911	36 911	36 911	36 911	36 911	36 911	36 911	36 911	36 911	36 911	36 911
Овърнйт депозити	36 911	36 911	36 911	36 911	36 911	36 911	36 911	36 911	36 911	36 911	36 911	36 911	36 911
в левове	36 911	36 911	36 911	36 911	36 911	36 911	36 911	36 911	36 911	36 911	36 911	36 911	36 911
в чуждестранна валута	-	-	-	-	-	-	-	-	-	-	-	-	-
в т.ч. в евро	-	-	-	-	-	-	-	-	-	-	-	-	-
Депозити с договорен матурирет	-	-	-	-	-	-	-	-	-	-	-	-	-
в левове	-	-	-	-	-	-	-	-	-	-	-	-	-
в чуждестранна валута	-	-	-	-	-	-	-	-	-	-	-	-	-
в т.ч. в евро	-	-	-	-	-	-	-	-	-	-	-	-	-
Депозити, договорени за ползване след предизвестие	-	-	-	-	-	-	-	-	-	-	-	-	-
в левове	-	-	-	-	-	-	-	-	-	-	-	-	-
в чуждестранна валута	-	-	-	-	-	-	-	-	-	-	-	-	-
в т.ч. в евро	-	-	-	-	-	-	-	-	-	-	-	-	-
Задължения по лихви	160	230	94	205	289	75	150	238	89	158	254	104	232
в левове	-	-	-	-	-	-	-	-	-	-	-	-	-
в чуждестранна валута	160	230	94	205	289	75	150	238	89	158	254	104	232
в т.ч. в евро	-	-	-	-	-	-	-	-	-	-	-	-	-

Източник: БНБ.

1.3.6. КРЕДИТИ НА НЕФИНАНСОВИ ПРЕДПРИЯТИЯ, ДОМАКИНСТВА И НТООД

	XII.2012	I.2013	II.2013	III.2013	IV.2013	V.2013	VI.2013	VII.2013	VIII.2013	IX.2013	X.2013	XI.2013	XII.2013	(хил. лв.)
Валутен курс: лв. за 1 ш.д.	1.48360	1.44342	1.48970	1.52740	1.49620	1.50379	1.49528	1.47332	1.47777	1.44823	1.43379	1.43695	1.41902	
лв. за 1 евро	1.95583	1.95583	1.95583	1.95583	1.95583	1.95583	1.95583	1.95583	1.95583	1.95583	1.95583	1.95583	1.95583	
НЕФИНАНСОВИ ПРЕДПРИЯТИЯ	35 065 211	35 111 300	34 868 363	34 886 051	35 001 163	34 918 001	34 928 339	34 991 993	34 838 256	35 075 541	35 116 567	35 000 895	35 089 493	
Овърдрафт	9 420 174	9 401 549	9 312 273	9 413 574	9 407 797	9 307 803	9 338 873	9 191 542	9 074 636	9 286 475	9 359 785	9 298 845	9 328 866	
в левове	3 731 610	3 750 942	3 663 677	3 718 364	3 790 896	3 852 804	3 918 928	3 810 385	3 800 204	3 930 871	4 010 590	4 039 843	4 120 304	
в чуждестранна валута	5 688 564	5 650 607	5 648 596	5 695 210	5 616 901	5 454 999	5 419 945	5 381 157	5 274 432	5 355 604	5 349 195	5 259 002	5 208 562	
в т.ч. в евро	5 394 273	5 363 780	5 352 351	5 386 240	5 306 431	5 138 969	5 122 061	5 082 540	4 989 584	5 073 665	5 082 941	4 995 179	4 957 653	
Кредити	25 645 037	25 709 751	25 556 090	25 472 477	25 593 366	25 610 198	25 589 460	25 800 451	25 763 618	25 789 066	25 756 782	25 702 050	25 760 627	
Редовни	19 265 802	19 291 639	19 146 131	19 109 675	19 114 122	19 097 383	19 125 763	19 302 951	19 294 632	19 326 437	19 300 860	19 279 606	19 419 663	
Кредити до 1 година	984 818	931 279	815 902	790 531	806 535	861 471	862 319	881 745	832 177	866 800	853 045	873 671	972 070	
в левове	412 496	404 612	333 106	332 905	380 696	407 829	456 607	469 324	448 059	526 439	487 624	499 203	575 536	
в чуждестранна валута	572 322	526 667	482 796	457 626	425 839	453 642	405 712	412 421	384 118	340 361	365 421	374 468	396 534	
в т.ч. в евро	484 164	448 949	426 424	397 716	369 210	374 407	340 202	347 424	326 326	274 082	307 319	307 319	353 151	
Кредити над 1 до 5 години	6 501 359	6 433 124	6 333 375	6 395 917	6 442 196	6 410 916	6 393 727	6 516 914	6 437 781	6 396 097	6 320 137	6 293 604	6 229 352	
в левове	4 999 067	4 947 896	4 875 599	4 949 109	4 910 129	4 821 967	4 738 379	4 808 421	4 727 844	4 694 481	4 638 439	4 644 221	4 553 353	
в чуждестранна валута	4 834 935	4 842 620	4 760 474	4 833 977	4 786 353	4 701 843	4 635 651	4 691 537	4 609 652	4 590 618	4 533 518	4 565 109	4 469 011	
Кредити над 5 години	11 779 625	11 925 236	11 996 854	11 923 227	11 865 391	11 824 996	11 869 717	11 904 292	12 024 674	12 063 540	12 127 678	12 112 331	12 218 241	
в левове	1 801 380	1 937 741	1 956 325	1 937 004	2 015 735	2 023 869	2 031 167	2 066 637	2 108 274	2 153 591	2 177 179	2 205 109	2 249 922	
в чуждестранна валута	9 978 245	9 987 495	10 040 529	9 986 223	9 849 656	9 801 127	9 838 550	9 837 655	9 916 400	9 909 949	9 950 499	9 907 222	9 968 319	
в т.ч. в евро	9 625 471	9 621 925	9 577 859	9 563 373	9 432 100	9 380 832	9 420 426	9 425 397	9 489 838	9 490 520	9 536 838	9 505 529	9 572 512	
Лоши и реструктурирани*	6 379 235	6 418 112	6 409 959	6 362 802	6 479 244	6 512 815	6 463 703	6 497 500	6 468 988	6 462 629	6 455 922	6 422 444	6 340 964	
в левове	1 182 967	1 199 520	1 198 780	1 186 618	1 185 921	1 194 841	1 185 140	1 188 772	1 193 922	1 193 586	1 201 756	1 205 923	1 183 715	
в чуждестранна валута	5 196 268	5 218 592	5 211 179	5 176 881	5 292 626	5 317 974	5 278 563	5 308 728	5 275 066	5 269 061	5 254 166	5 216 521	5 155 249	
в т.ч. в евро	5 138 714	5 188 795	5 180 530	5 144 504	5 264 149	5 290 011	5 249 588	5 279 588	5 246 170	5 226 756	5 189 068	5 129 854	5 129 854	
ДОМАКИНСТВА И НТООД	18 715 395	18 620 887	18 530 901	18 490 775	18 529 469	18 548 121	18 586 155	18 614 177	18 565 745	18 569 659	18 540 022	18 497 348	18 684 906	
Овърдрафт	1 570 417	1 566 137	1 531 051	1 517 534	1 523 484	1 556 264	1 554 366	1 556 610	1 550 708	1 566 907	1 563 112	1 551 924	1 548 358	
в левове	1 372 889	1 372 477	1 341 047	1 326 657	1 332 392	1 362 902	1 360 412	1 365 113	1 363 662	1 379 330	1 375 900	1 363 633	1 359 477	
в чуждестранна валута	197 528	193 660	190 004	190 877	191 092	193 362	193 954	191 497	187 046	187 577	188 212	188 881	188 881	
в т.ч. в евро	191 692	190 625	186 678	186 497	186 408	187 991	187 935	186 007	184 071	184 259	183 299	183 586	183 281	
Потребителски кредити	7 268 882	7 235 333	7 224 230	7 214 578	7 253 835	7 270 196	7 289 179	7 310 246	7 289 620	7 297 063	7 289 972	7 277 343	7 428 080	
Редовни	6 079 785	6 056 266	6 032 281	6 041 413	6 072 481	6 072 717	6 094 010	6 112 425	6 116 962	6 123 385	6 126 711	6 130 975	6 190 037	
в левове	37 437	34 504	35 358	31 639	36 045	35 782	35 044	35 808	33 811	35 772	36 400	37 426	40 346	
в чуждестранна валута	34 646	31 843	30 338	29 356	31 039	30 231	30 387	30 977	29 319	31 413	32 826	34 358	38 640	
в т.ч. в евро	2 791	2 661	2 620	2 283	2 406	2 551	2 457	2 483	2 492	2 439	2 574	2 668	1 706	
Кредити до 1 година	2 678	2 588	2 588	2 247	2 247	2 346	2 323	2 346	2 346	2 346	2 346	2 346	2 346	
Кредити над 1 до 5 години	981 985	972 540	966 652	970 152	983 965	989 383	997 810	1 012 863	1 026 659	1 034 548	1 044 055	1 047 865	1 047 387	
в левове	816 434	810 184	809 533	813 606	830 160	839 434	850 956	867 689	883 454	893 705	906 111	913 235	912 760	
в чуждестранна валута	165 551	162 356	157 119	156 546	153 805	149 949	146 845	145 174	143 205	140 843	137 944	134 630	134 627	
в т.ч. в евро	165 289	162 112	156 873	156 282	153 575	149 727	146 640	144 971	143 003	140 666	137 780	134 477	134 488	
Кредити над 5 години	5 060 363	5 029 222	5 030 271	5 039 622	5 052 471	5 063 754	5 063 754	5 063 754	5 063 754	5 063 754	5 063 754	5 063 754	5 063 754	
в левове	3 604 482	3 577 795	3 573 374	3 576 769	3 603 784	3 619 866	3 652 864	3 668 273	3 674 801	3 683 628	3 689 029	3 696 170	3 748 271	
в чуждестранна валута	1 455 881	1 451 427	1 456 897	1 462 853	1 448 687	1 427 686	1 408 292	1 395 481	1 381 691	1 369 431	1 357 227	1 349 514	1 354 033	
в т.ч. в евро	1 433 696	1 429 924	1 434 994	1 440 734	1 426 371	1 406 857	1 388 188	1 375 369	1 362 106	1 350 315	1 338 707	1 330 958	1 335 485	
Лоши и реструктурирани*	1 189 097	1 199 067	1 193 949	1 173 165	1 181 354	1 197 479	1 195 169	1 197 821	1 172 658	1 173 678	1 163 261	1 146 368	1 238 043	
в левове	957 032	962 935	956 283	936 141	939 963	952 810	955 981	956 996	926 937	927 980	915 766	899 649	960 046	
в чуждестранна валута	232 065	236 132	237 666	237 024	241 391	244 669	239 188	240 825	245 721	245 698	246 719	247 997	277 997	
в т.ч. в евро	217 372	222 014	223 724	222 963	227 131	230 010	224 479	226 107	230 887	230 526	232 375	231 920	263 359	

(продължава)

1.3.6. КРЕДИТИ НА НЕФИНАНСОВИ ПРЕДПРИЯТИЯ, ДОМАКИНСТВА И НТООД
(продължение)

(хил. лв.)

	ХИЛ.2012	1.2013	II.2013	III.2013	IV.2013	V.2013	VI.2013	VII.2013	VIII.2013	IX.2013	X.2013	XI.2013	XII.2013
Жилищни кредити	8 941 888	8 902 595	8 886 067	8 877 646	8 866 342	8 855 979	8 858 581	8 836 841	8 821 352	8 808 431	8 795 388	8 780 954	8 830 518
Редовни	7 086 760	7 008 797	6 987 739	6 977 853	6 959 404	6 930 932	6 929 813	6 907 089	6 880 060	6 870 471	6 860 780	6 864 410	6 921 008
Кредити до 1 година	20	14	-	95	-	-	23	346	354	348	330	212	220
в левове	1	-	-	90	-	-	-	342	334	330	214	198	208
в чуждестранна валута	19	14	9	5	-	23	23	4	20	18	16	14	12
в т.ч. в евро	19	14	9	5	-	23	23	4	20	18	16	14	12
Кредити над 1 до 5 години	32 336	30 546	29 510	26 736	27 145	26 756	25 994	26 192	26 520	26 025	27 095	26 741	27 543
в левове	10 254	9 644	9 593	9 194	9 512	9 460	9 273	10 265	10 758	10 855	11 685	11 858	12 893
в чуждестранна валута	22 082	20 902	19 917	17 562	17 633	17 286	16 721	15 927	15 762	15 170	15 410	14 883	14 650
в т.ч. в евро	21 910	20 736	19 828	17 474	17 549	17 086	16 511	15 724	15 566	14 979	15 258	14 836	14 605
Кредити над 5 години	7 024 404	6 978 237	6 958 220	6 951 002	6 932 259	6 904 163	6 903 796	6 880 551	6 853 186	6 844 098	6 833 455	6 837 457	6 893 245
в левове	2 765 732	2 754 125	2 756 479	2 774 056	2 792 625	2 801 612	2 825 925	2 839 018	2 845 295	2 875 339	2 892 789	2 926 167	2 975 427
в чуждестранна валута	4 258 672	4 224 112	4 201 741	4 176 946	4 139 634	4 102 551	4 077 871	4 041 533	4 007 891	3 968 759	3 940 666	3 911 290	3 917 818
в т.ч. в евро	4 186 855	4 153 677	4 129 456	4 101 302	4 065 618	4 032 489	4 008 641	3 973 661	3 941 517	3 902 936	3 875 098	3 846 613	3 853 856
Лоши и реструктурирани*	1 885 128	1 893 798	1 898 328	1 899 793	1 906 938	1 925 047	1 928 768	1 929 752	1 941 292	1 937 960	1 934 608	1 916 544	1 909 510
в левове	923 340	925 520	927 110	925 014	928 251	936 702	938 030	936 826	941 017	939 206	937 671	920 741	913 899
в чуждестранна валута	961 788	968 278	971 218	974 779	978 687	988 345	990 738	992 926	1 000 275	998 754	996 937	995 803	995 611
в т.ч. в евро	949 201	917 249	920 471	923 649	927 819	934 588	936 551	938 029	944 680	942 456	941 561	939 635	938 668
Други кредити	984 208	916 822	887 553	881 017	885 808	865 682	884 029	910 480	904 065	897 258	891 550	887 127	895 668
Редовни	691 534	674 385	654 362	651 065	658 962	636 148	648 386	669 299	670 546	667 893	663 058	660 557	651 865
Кредити до 1 година	32 199	29 724	16 088	11 839	15 333	16 585	13 960	15 002	18 094	21 732	20 875	22 136	21 267
в левове	29 406	27 210	13 470	9 371	13 498	15 814	12 998	13 934	17 242	20 890	20 516	21 811	20 980
в чуждестранна валута	2 793	2 514	2 618	2 468	1 835	771	962	1 068	852	842	359	325	287
в т.ч. в евро	2 793	2 514	2 618	2 468	1 835	771	962	1 068	852	842	359	325	287
Кредити над 1 до 5 години	263 276	246 701	242 764	243 210	249 059	226 801	241 033	244 736	242 078	232 679	229 546	226 934	226 578
в левове	147 884	146 119	144 238	144 857	156 314	163 400	170 447	171 284	171 376	171 555	170 200	170 177	168 921
в чуждестранна валута	105 392	100 582	98 526	98 353	92 745	63 401	70 586	73 452	70 702	61 124	59 346	56 757	57 657
в т.ч. в евро	105 220	100 425	98 371	98 203	92 612	63 275	64 476	67 406	64 650	55 209	53 503	50 908	51 889
Кредити над 5 години	406 059	397 960	395 510	396 016	392 570	392 762	393 393	409 561	410 374	413 482	412 637	411 487	404 020
в левове	197 578	197 934	197 038	198 925	197 684	198 196	198 843	209 241	210 347	214 402	216 060	216 853	220 105
в чуждестранна валута	208 481	200 026	198 472	197 091	194 886	194 566	194 550	200 320	200 027	199 080	196 577	194 634	183 915
в т.ч. в евро	207 721	199 279	197 723	196 327	194 142	193 859	193 912	199 694	199 406	198 474	195 982	194 041	183 330
Лоши и реструктурирани*	242 674	242 437	233 191	229 952	228 846	229 534	235 643	241 181	233 519	229 365	228 492	226 570	226 085
в левове	146 743	146 078	140 624	139 480	138 567	139 864	141 330	140 175	141 172	139 621	138 871	138 687	140 374
в чуждестранна валута	95 931	96 359	92 567	90 472	90 279	89 670	94 313	101 006	92 347	89 744	88 621	87 883	85 711
в т.ч. в евро	95 279	95 735	91 923	89 838	89 648	89 046	93 625	100 319	91 659	89 049	87 934	87 195	85 022

* Показателят включва целия размер на балансово отчитаните кредитни експозиции, които са класифицирани като *необслужвани експозиции* (експозиции с просрочия над 90 дни) съгласно чл. 10, експозиции, класифицирани като *запуха* (експозиции с просрочия над 180 дни) съгласно чл. 11, и *реструктурирани рискови експозиции* съгласно чл. 13 от Наредбата (независимо към коя класификационна група са отнесени) по смисъла на Наредба № 9 на БНБ от 3 април 2008 г. за оценка и класификация на рисковите експозиции на банките и за установяване на специфични провизии за кредитен риск.

Източници: други ПФИ.

1.3.7. ДОПЪЛНИТЕЛНИ ПОКАЗАТЕЛИ КЪМ АНАЛИТИЧНАТА ОТЧЕТНОСТ НА БНБ

	XII.2012	I.2013	II.2013	III.2013	IV.2013	V.2013	VI.2013	VII.2013	VIII.2013	IX.2013	X.2013	XI.2013	XII.2013
Валутен курс: лв. за 1 ш.д.	1.48360	1.44342	1.48970	1.52740	1.49620	1.50379	1.49528	1.47332	1.47777	1.44823	1.43379	1.43695	1.41902
лв. за 1 евро	1.95583	1.95583	1.95583	1.95583	1.95583	1.95583	1.95583	1.95583	1.95583	1.95583	1.95583	1.95583	1.95583
ЧУЖДЕСТРАННИ АКТИВИ, в т.ч.													
Начислени лихви – общо	52 060	31 751	21 762	31 426	20 920	20 095	40 636	21 247	10 386	15 342	17 584	6 593	6 121
в левове	-	-	-	-	-	-	-	-	-	-	-	-	-
в чуждестранна валута	52 060	31 751	21 762	31 426	20 920	20 095	40 636	21 247	10 386	15 342	17 584	6 593	6 121
в т.ч. в евро	51 762	31 420	21 599	31 100	20 550	19 978	40 452	20 900	10 152	15 012	17 292	6 449	5 841
в т.ч. начислени лихви по депозити	2 311	385	201	374	452	240	353	555	513	742	677	648	1 024
в левове	-	-	-	-	-	-	-	-	-	-	-	-	-
в чуждестранна валута	2 311	385	201	374	452	240	353	555	513	742	677	648	1 024
в т.ч. в евро	2 018	54	38	48	82	123	169	208	279	412	385	504	744
в т.ч. начислени лихви по ценни книжа, различни от акции	49 749	31 366	21 561	31 052	20 468	19 855	40 283	20 692	9 873	14 600	16 907	5 945	5 097
в левове	-	-	-	-	-	-	-	-	-	-	-	-	-
в чуждестранна валута	49 749	31 366	21 561	31 052	20 468	19 855	40 283	20 692	9 873	14 600	16 907	5 945	5 097
в т.ч. в евро	49 744	31 366	21 561	31 052	20 468	19 855	40 283	20 692	9 873	14 600	16 907	5 945	5 097
ДРУГИ АКТИВИ, в т.ч.													
Деривати с положителна справедлива стойност	-	-	-	-	-	-	-	-	-	-	-	-	-
в левове	-	-	-	-	-	-	-	-	-	-	-	-	-
в чуждестранна валута	-	-	-	-	-	-	-	-	-	-	-	-	-
в т.ч. в евро	-	-	-	-	-	-	-	-	-	-	-	-	-
ЧУЖДЕСТРАННИ ПАСИВИ, в т.ч.													
Начислени лихви – общо	160	230	94	205	289	75	150	238	89	158	254	104	232
в левове	-	-	-	-	-	-	-	-	-	-	-	-	-
в чуждестранна валута	160	230	94	205	289	75	150	238	89	158	254	104	232
в т.ч. в евро	-	-	-	-	-	-	-	-	-	-	-	-	-
в т.ч. начислени лихви по депозити	-	-	-	-	-	-	-	-	-	-	-	-	-
в левове	-	-	-	-	-	-	-	-	-	-	-	-	-
в чуждестранна валута	-	-	-	-	-	-	-	-	-	-	-	-	-
в т.ч. евро	-	-	-	-	-	-	-	-	-	-	-	-	-
в т.ч. начислени лихви по кредити и разпределени СПТ към МВФ	160	230	94	205	289	75	150	238	89	158	254	104	232
в левове	-	-	-	-	-	-	-	-	-	-	-	-	-
в чуждестранна валута	160	230	94	205	289	75	150	238	89	158	254	104	232
в т.ч. евро	-	-	-	-	-	-	-	-	-	-	-	-	-
ДРУГИ ПАСИВИ, в т.ч.													
Начислени лихви – общо	138	159	178	197	219	239	-	-	-	-	-	-	-
в левове	-	-	-	-	-	-	-	-	-	-	-	-	-
в чуждестранна валута	138	159	178	197	219	239	-	-	-	-	-	-	-
в т.ч. в евро	136	159	178	197	219	239	-	-	-	-	-	-	-
в т.ч. начислени лихви по овърнайт депозити	-	-	-	-	-	-	-	-	-	-	-	-	-
в левове	-	-	-	-	-	-	-	-	-	-	-	-	-
в чуждестранна валута	-	-	-	-	-	-	-	-	-	-	-	-	-
в т.ч. в евро	-	-	-	-	-	-	-	-	-	-	-	-	-
в т.ч. начислени лихви по депозити с договорен матуритет	138	159	178	197	219	239	-	-	-	-	-	-	-
в левове	-	-	-	-	-	-	-	-	-	-	-	-	-

(продължава)

1.3.7. ДОПЪЛНИТЕЛНИ ПОКАЗАТЕЛИ КЪМ АНАЛИТИЧНАТА ОТЧЕТНОСТ НА БНБ
(продължение)

	ХІІ.2012	І.2013	ІІ.2013	ІІІ.2013	ІV.2013	V.2013	VI.2013	VII.2013	VIII.2013	IX.2013	X.2013	XI.2013	ХІІ.2013
в чуждестранна валута	138	159	178	197	219	239	-	-	-	-	-	-	-
в т.ч. в евро	136	159	178	197	219	239	-	-	-	-	-	-	-
в т.ч. начислени лихви по депозити, платими след предизвестие	-	-	-	-	-	-	-	-	-	-	-	-	-
в левове	-	-	-	-	-	-	-	-	-	-	-	-	-
в чуждестранна валута	-	-	-	-	-	-	-	-	-	-	-	-	-
в т.ч. в евро	-	-	-	-	-	-	-	-	-	-	-	-	-
Провизии	-	-	-	-	-	-	-	-	-	-	-	-	-
Амортизации	113 699	115 436	116 721	118 133	119 470	120 666	121 942	123 323	124 759	125 294	126 567	127 854	129 194
Деривати с отрицателна справедлива стойност	-	-	-	-	-	-	-	-	-	-	-	-	-
в левове	-	-	-	-	-	-	-	-	-	-	-	-	-
в чуждестранна валута	-	-	-	-	-	-	-	-	-	-	-	-	-
в т.ч. в евро	-	-	-	-	-	-	-	-	-	-	-	-	-

Източник: БНБ.

1.3.8. ДОПЪЛНИТЕЛНИ ПОКАЗАТЕЛИ КЪМ АНАЛИТИЧНАТА ОТЧЕТНОСТ НА ДРУГИ ПАРИЧНО-ФИНАНСОВИ ИНСТИТУЦИИ

	XII.2012	I.2013	II.2013	III.2013	IV.2013	V.2013	VI.2013	VII.2013	VIII.2013	IX.2013	X.2013	XI.2013	XII.2013
Валутен курс: лв. за 1 ш.д.	1.48360	1.44342	1.48970	1.52740	1.49620	1.50379	1.49528	1.47332	1.47777	1.44823	1.43379	1.43695	1.41902
лв. за 1 евро	1.95583	1.95583	1.95583	1.95583	1.95583	1.95583	1.95583	1.95583	1.95583	1.95583	1.95583	1.95583	1.95583
ДРУГИ АКТИВИ, в т.ч.													
Начислени лихви – общо	1 368 803	1 243 713	1 251 879	1 279 511	1 295 104	1 341 366	1 344 494	1 274 232	1 307 873	1 317 692	1 351 607	1 408 255	1 402 778
в левове	384 742	357 449	356 270	368 058	375 760	389 905	389 271	354 796	360 773	365 271	381 278	402 687	388 899
в чуждестранна валута	984 061	886 264	895 609	911 453	919 344	951 461	955 223	919 439	947 100	952 421	970 329	1 005 568	1 013 879
в т.ч. в евро	922 714	850 754	853 088	861 707	863 184	893 478	888 969	879 395	901 682	899 349	914 043	943 912	945 124
в т.ч. начислени лихви по депозити	8 124	7 742	7 451	7 358	7 091	8 027	8 522	9 403	10 554	11 593	13 414	15 619	14 919
в левове	4 293	3 834	3 387	3 699	3 735	3 999	4 028	4 118	4 745	5 273	6 397	7 769	7 769
в чуждестранна валута	3 831	3 908	4 064	3 659	3 356	4 028	4 118	4 745	5 281	5 769	7 017	8 780	7 150
в т.ч. в евро	3 661	3 765	3 865	3 500	3 279	3 923	3 971	4 515	5 016	5 483	6 781	8 557	6 899
в т.ч. начислени лихви по кредити	1 173 275	1 171 541	1 169 549	1 190 869	1 194 117	1 218 125	1 200 113	1 207 485	1 229 946	1 227 240	1 241 407	1 271 857	1 247 701
в левове	343 468	339 769	341 246	344 804	344 577	350 294	345 485	337 005	343 265	339 315	345 981	357 472	337 903
в чуждестранна валута	829 807	831 772	828 303	846 065	849 540	867 831	854 628	870 480	886 681	887 925	895 426	914 385	909 798
в т.ч. в евро	798 575	802 806	798 815	813 388	815 142	837 425	822 605	835 986	853 263	852 996	861 474	881 885	876 187
в т.ч. начислени лихви по ценни книжа, различни от акции	186 909	64 050	74 476	80 787	93 888	114 918	135 850	57 334	67 362	78 848	96 774	120 779	140 158
в левове	36 926	13 825	11 616	19 542	27 442	35 604	39 373	13 125	12 226	20 123	28 890	38 376	43 227
в чуждестранна валута	149 983	50 225	62 860	61 245	66 446	79 314	96 477	44 209	55 136	58 725	67 884	82 403	96 938
в т.ч. в евро	120 073	43 500	50 071	44 335	44 761	51 842	62 393	38 892	43 401	40 868	45 786	53 470	62 038
Деривати с положителна справедлива стойност	170 057	168 844	165 373	161 076	165 771	148 945	136 656	138 788	137 823	131 071	131 284	136 391	108 162
в левове	26 586	38 482	27 645	27 805	23 106	18 193	17 091	25 626	11 876	15 753	12 748	14 171	13 352
в чуждестранна валута	143 471	130 362	137 728	133 271	142 665	130 752	119 565	113 162	105 947	115 318	118 536	122 220	94 810
в т.ч. в евро	125 373	109 831	116 375	111 006	121 861	111 229	99 854	95 199	91 184	98 816	101 191	104 324	77 848
ДРУГИ ПАСИВИ, в т.ч.													
Начислени лихви – общо	575 885	589 188	629 040	662 173	686 080	706 791	714 445	730 402	762 592	791 884	818 666	865 675	565 750
в левове	272 095	281 096	299 267	318 760	337 240	345 996	348 392	355 776	377 213	392 288	401 304	421 973	254 484
в чуждестранна валута	303 790	308 092	329 773	343 413	348 840	360 795	366 053	374 626	385 379	399 596	417 362	443 702	311 266
в т.ч. в евро	270 054	277 000	293 350	301 578	309 108	317 222	319 591	330 285	337 870	349 267	368 666	390 790	278 474
в т.ч. начислени лихви по овърнайт депозити	2 354	4 015	7 358	11 094	14 381	17 838	21 358	25 194	29 158	32 928	41 718	45 959	19 135
в левове	1 184	2 806	5 069	7 426	9 500	11 524	13 753	16 042	18 589	20 944	26 180	28 642	8 581
в чуждестранна валута	1 170	1 209	2 289	3 668	4 881	6 314	7 605	9 152	10 569	11 984	15 538	17 317	10 554
в т.ч. в евро	1 129	1 117	2 065	3 310	4 443	5 756	6 913	8 342	9 643	10 960	14 137	15 708	9 847
в т.ч. начислени лихви по депозити с договорен матуритет	563 419	552 997	567 577	572 769	567 850	568 476	552 144	538 959	539 005	536 775	524 152	535 791	504 767
в левове	269 533	266 317	271 284	276 680	280 413	273 954	264 579	255 903	260 263	258 613	247 318	249 612	228 985
в чуждестранна валута	293 886	286 680	296 089	287 437	287 437	294 522	287 565	278 742	278 742	278 162	276 834	286 179	275 782
в т.ч. в евро	260 477	257 463	263 634	260 172	255 470	260 778	252 629	252 247	246 927	245 412	248 058	255 543	245 541
в т.ч. начислени лихви по депозити, платими след предизвестие	2 093	22 453	43 336	66 492	90 697	115 831	135 291	161 980	188 935	216 272	245 335	275 216	30 630
в левове	1 307	11 894	22 831	34 607	47 275	60 494	70 043	83 829	98 150	112 483	127 725	143 719	16 663
в чуждестранна валута	786	10 559	20 505	31 885	43 422	55 337	65 248	78 151	90 785	103 789	117 610	131 497	13 967
в т.ч. в евро	605	8 787	16 975	26 343	36 104	46 088	54 417	65 431	76 018	87 235	99 079	110 831	12 124
в т.ч. начислени лихви по издадени дългови ценни книжа	7 673	9 557	10 586	11 625	13 021	4 589	5 566	4 179	5 448	5 854	7 435	8 656	11 122
в левове	-	-	-	-	-	-	-	-	211	248	81	-	252
в чуждестранна валута	7 673	9 557	10 586	11 625	13 021	4 589	5 566	4 179	5 237	5 606	7 354	8 656	10 870
в т.ч. в евро	7 673	9 557	10 586	11 625	13 021	4 589	5 566	4 179	5 237	5 606	7 354	8 656	10 870
Провизии	4 646 079	4 728 664	4 775 287	4 706 980	4 751 337	4 844 757	4 904 509	4 957 597	4 947 115	4 973 179	5 042 648	5 091 288	5 091 604
Амортизации	1 472 712	1 482 982	1 496 725	1 506 989	1 519 345	1 534 183	1 548 271	1 558 191	1 572 444	1 581 031	1 590 273	1 622 536	1 608 434
Деривати с отрицателна справедлива стойност	179 603	171 732	152 638	139 972	152 475	135 575	122 544	135 004	107 062	119 379	122 803	126 226	96 448
в левове	37 361	46 060	24 692	17 576	16 075	9 842	13 798	17 576	18 531	19 856	18 531	18 157	13 932
в чуждестранна валута	142 242	125 672	127 946	124 754	136 400	125 733	108 746	107 429	93 151	99 523	104 267	108 069	82 516
в т.ч. в евро	123 074	102 131	108 263	102 706	112 592	102 150	87 861	83 021	74 693	78 035	81 135	84 243	60 910

Забележка: Предварителни данни.

Източници: други ПФИ.

1.4. СЕКТОРНИ ОТЧЕТНОСТИ НА ПАРИЧНО-ФИНАНСОВИТЕ ИНСТИТУЦИИ

1.4.1. СЕКТОРНА МЕСЕЧНА ОТЧЕТНОСТ НА БНБ КЪМ ДЕКЕМВРИ 2013 г.

(Хил. лв.)

	Общо											Нерезидентен сектор					Несла-сифицирани
	Резидентен сектор					Други резиденти						ЕС					
	Държавно управление					Други ПФИ	ЦДУ	СОФ	Финансови предприятия			Домкин-ства и НПООД	Евро-зона	Извън евро-зоната	Други страни		
	Други ПФИ		ФЛС		ЗД и ПФ												
АКТИВИ	29 973 589	76 882	152	-	-	76 730	70 389	6 341	6 341	-	26 010 452	24 205 503	21 611 773	2 593 730	1 804 949	3 886 255	
1. Каса	19 364	-	-	-	-	-	-	-	-	-	-	-	-	-	-	19 364	
в т.ч. в евро	18 479	-	-	-	-	-	-	-	-	-	-	-	-	-	-	18 479	
2. Притежавани СПТ	1 336 494	-	-	-	-	-	-	-	-	-	-	-	-	-	-	1 336 494	
3. Резервна позиция в МВФ	74 521	-	-	-	-	-	-	-	-	74 521	-	-	-	-	74 521	-	
4. Монетарно злато	2 197 197	-	-	-	-	-	-	-	-	1 320 448	1 320 448	-	-	1 320 448	-	876 749	
5. Депозити	4 962 017	-	-	-	-	-	-	-	-	4 962 017	3 713 232	2 717 034	996 198	1 248 785	-	-	
5.1. Овърнайт депозити	1 491 220	-	-	-	-	-	-	-	-	1 491 220	1 475 216	1 359 481	115 735	16 004	-	-	
в левове	-	-	-	-	-	-	-	-	-	-	-	-	-	-	-	-	
в чуждестранна валута	1 491 220	-	-	-	-	-	-	-	-	1 491 220	1 475 216	1 359 481	115 735	16 004	-	-	
в т.ч. в евро	1 481 244	-	-	-	-	-	-	-	-	1 481 244	1 475 093	1 359 479	115 614	6 151	-	-	
5.2. Депозити с договорен матуригет	3 470 797	-	-	-	-	-	-	-	-	3 470 797	2 238 016	1 357 553	880 463	1 232 781	-	-	
в левове	-	-	-	-	-	-	-	-	-	-	-	-	-	-	-	-	
в чуждестранна валута	3 470 797	-	-	-	-	-	-	-	-	3 470 797	2 238 016	1 357 553	880 463	1 232 781	-	-	
в т.ч. в евро	3 470 797	-	-	-	-	-	-	-	-	3 470 797	2 238 016	1 357 553	880 463	1 232 781	-	-	
5.3. Депозити, договорени за ползване след предизвестие	-	-	-	-	-	-	-	-	-	-	-	-	-	-	-	-	
в левове	-	-	-	-	-	-	-	-	-	-	-	-	-	-	-	-	
в чуждестранна валута	-	-	-	-	-	-	-	-	-	-	-	-	-	-	-	-	
в т.ч. в евро	-	-	-	-	-	-	-	-	-	-	-	-	-	-	-	-	
6. Репозити	-	-	-	-	-	-	-	-	-	-	-	-	-	-	-	-	
в левове	-	-	-	-	-	-	-	-	-	-	-	-	-	-	-	-	
в чуждестранна валута	-	-	-	-	-	-	-	-	-	-	-	-	-	-	-	-	
в т.ч. в евро	-	-	-	-	-	-	-	-	-	-	-	-	-	-	-	-	
7. Кредити	-	-	-	-	-	-	-	-	-	-	-	-	-	-	-	-	
до 1 година	-	-	-	-	-	-	-	-	-	-	-	-	-	-	-	-	
в левове	-	-	-	-	-	-	-	-	-	-	-	-	-	-	-	-	
в чуждестранна валута	-	-	-	-	-	-	-	-	-	-	-	-	-	-	-	-	
в т.ч. в евро	-	-	-	-	-	-	-	-	-	-	-	-	-	-	-	-	
над 1 година до 5 години	-	-	-	-	-	-	-	-	-	-	-	-	-	-	-	-	
в левове	-	-	-	-	-	-	-	-	-	-	-	-	-	-	-	-	
в чуждестранна валута	-	-	-	-	-	-	-	-	-	-	-	-	-	-	-	-	
в т.ч. в евро	-	-	-	-	-	-	-	-	-	-	-	-	-	-	-	-	
над 5 години	-	-	-	-	-	-	-	-	-	-	-	-	-	-	-	-	
в левове	-	-	-	-	-	-	-	-	-	-	-	-	-	-	-	-	
в чуждестранна валута	-	-	-	-	-	-	-	-	-	-	-	-	-	-	-	-	
в т.ч. в евро	-	-	-	-	-	-	-	-	-	-	-	-	-	-	-	-	
8. Ценни книжа, различни от акции до 1 година	19 618 828	-	-	-	-	-	-	-	-	-	19 618 828	19 159 998	18 864 754	275 244	458 830	-	
в левове	1 231 988	-	-	-	-	-	-	-	-	1 231 988	773 158	773 158	773 158	458 830	-	-	
в чуждестранна валута	1 231 988	-	-	-	-	-	-	-	-	1 231 988	773 158	773 158	773 158	458 830	-	-	
в т.ч. в евро	1 231 988	-	-	-	-	-	-	-	-	1 231 988	773 158	773 158	773 158	458 830	-	-	

(продължава)

1.4.1. СЕКТОРНА МЕСЕЧНА ОТЧЕТНОСТ НА БНБ КЪМ ДЕКЕМВРИ 2013 г.

(продължение)

(хил. лв.)

	Общо										Нерезидентен сектор						Некласифицирани		
	Резидентен сектор					Други резиденти					ЕС								
	Други ПФБИ		Държавно управление		Други предприятия	Финансови предприятия		ФПС		ЗД и ПФ		Домакинства и НПООД		Евро-зона		Извън евро-зоната		Други страни	
над 1 година до 2 години в левове	517 392	-	-	-	-	-	-	-	-	-	-	-	517 392	497 846	19 546	-	-	-	-
в чуждестранна валута в т.ч. в евро	517 392	-	-	-	-	-	-	-	-	-	-	-	517 392	497 846	19 546	-	-	-	-
над 2 години в левове	17 869 448	-	-	-	-	-	-	-	-	-	-	-	17 869 448	17 613 750	255 698	-	-	-	-
в чуждестранна валута в т.ч. в евро	17 869 448	-	-	-	-	-	-	-	-	-	-	-	17 869 448	17 613 750	255 698	-	-	-	-
9. Акции и други капиталови инструменти в левове	105 291	76 539	-	-	-	-	-	-	-	-	-	-	28 752	6 899	-	-	-	21 853	-
в чуждестранна валута в т.ч. в евро	76 539	76 539	-	-	-	70 198	6 341	6 341	-	-	-	-	6 899	6 899	-	-	-	21 853	-
10. Дълготрайни активи в т.ч. в евро	6 899	-	-	-	-	-	-	-	-	-	-	-	6 899	6 899	-	-	-	-	-
11. Други активи в левове	1 371 632	343	152	-	-	191	191	-	-	-	-	-	5 886	4 926	3 086	1 840	960	-	288 245
в чуждестранна валута в т.ч. в евро	1 330 891	343	152	-	-	191	191	-	-	-	-	-	5 886	4 926	3 086	1 840	960	-	1 365 403
	6 110	-	-	-	-	-	-	-	-	-	-	-	5 841	4 881	3 086	1 795	960	-	40 398
	29 973 589	12 960 763	7 063 308	4 419 389	4 299 584	119 805	1 487 066	78 485	1 408 571	1 408 571	10	10	1 428 367	84 379	79	84 300	1 343 888	-	15 575 559
12. Пари в обращение	10 253 722	-	-	-	-	-	-	-	-	-	-	-	-	-	-	-	-	-	10 253 722
13. Депозити	13 053 417	12 969 117	7 063 308	4 418 743	4 299 584	119 159	1 487 066	78 485	1 408 571	1 408 571	10	10	84 300	84 300	-	84 300	-	-	-
13.1. Овърнйт депозити в левове	9 649 655	9 565 355	7 063 308	2 084 002	1 976 843	107 159	418 045	56 971	361 074	361 074	-	-	84 300	84 300	-	84 300	-	-	-
в чуждестранна валута в т.ч. в евро	5 950 072	5 912 200	4 868 798	1 041 411	934 252	107 159	1 991	1 889	102	102	-	-	37 872	37 872	-	37 872	-	-	37 872
13.2. Депозити с договорен матурирет до 2 години в левове	3 699 583	3 653 155	2 194 510	1 042 591	1 042 591	-	416 054	55 082	360 972	360 972	-	-	46 428	46 428	-	46 428	-	-	46 428
в чуждестранна валута в т.ч. в евро	3 692 206	3 645 778	2 194 510	1 035 958	1 035 958	-	415 310	55 082	360 228	360 228	-	-	46 428	46 428	-	46 428	-	-	46 428
13.2. Депозити с договорен матурирет до 2 години в левове	3 403 762	3 403 762	-	2 334 741	2 322 741	12 000	1 069 021	21 514	1 047 497	1 047 497	10	10	1 047 497	1 047 497	-	-	-	-	-
в чуждестранна валута в т.ч. в евро над 2 години в левове	2 983 013	2 983 013	-	2 332 003	2 320 003	12 000	651 010	21 514	1 047 497	1 047 497	10	10	651 000	651 000	-	-	-	-	-
в чуждестранна валута над 2 години в левове	420 749	420 749	-	2 738	2 738	-	418 011	21 514	396 497	396 497	-	-	396 497	396 497	-	-	-	-	-
в чуждестранна валута над 2 години в левове	416 789	416 789	-	197	197	-	416 592	21 514	395 078	395 078	-	-	395 078	395 078	-	-	-	-	-
13.3. Депозити, договорени за ползване след предизвестие до 3 месеца в левове	-	-	-	-	-	-	-	-	-	-	-	-	-	-	-	-	-	-	-
в чуждестранна валута в т.ч. в евро	-	-	-	-	-	-	-	-	-	-	-	-	-	-	-	-	-	-	-
над 3 месеца в левове	-	-	-	-	-	-	-	-	-	-	-	-	-	-	-	-	-	-	-
в чуждестранна валута в т.ч. в евро	-	-	-	-	-	-	-	-	-	-	-	-	-	-	-	-	-	-	-

(продължава)

1.4.1. СЕКТОРНА МЕСЕЧНА ОТЧЕТНОСТ НА БНБ КЪМ ДЕКЕМВРИ 2013 г.
(продължение)

(хил. лв.)

	Общо										Резидентен сектор					Нерезидентен сектор					
	Резидентен сектор					Други резиденти					ЕС					Нерезидентен сектор					
	Други ПФИ		Държавно управление		Други резиденти	Финансови предприятия		Други предприятия		Други предприятия	ФЛС		ЗД и ПФ		Домакинства и НПООД	Евро-зона	Извън евро-зоната	Други страни	Некласифицирани		
14. Репозити в левове	-	-	-	-	-	-	-	-	-	-	-	-	-	-	-	-	-	-	-	-	
в чуждестранна валута	-	-	-	-	-	-	-	-	-	-	-	-	-	-	-	-	-	-	-	-	
в т.ч. в евро	-	-	-	-	-	-	-	-	-	-	-	-	-	-	-	-	-	-	-	-	
15. Кредити в левове	-	-	-	-	-	-	-	-	-	-	-	-	-	-	-	-	-	-	-	-	
в чуждестранна валута	-	-	-	-	-	-	-	-	-	-	-	-	-	-	-	-	-	-	-	-	
в т.ч. в евро	-	-	-	-	-	-	-	-	-	-	-	-	-	-	-	-	-	-	-	-	
16. Разпределени СПП	1 334 940	-	-	-	-	-	-	-	-	-	-	-	-	-	1 334 940	-	-	-	-	-	
17. Капитал и резерви	3 820 929	-	-	-	-	-	-	-	-	-	-	-	-	-	-	-	-	-	-	3 820 929	
17.1. Основен капитал	20 000	-	-	-	-	-	-	-	-	-	-	-	-	-	-	-	-	-	-	20 000	
17.2. Резерви	3 717 559	-	-	-	-	-	-	-	-	-	-	-	-	-	-	-	-	-	-	3 717 559	
17.3. Финансов резултат	83 370	-	-	-	-	-	-	-	-	-	-	-	-	-	-	-	-	-	-	83 370	
18. Други пасиви	1 510 581	646	646	-	-	-	-	-	-	-	-	-	-	-	-	9 027	79	79	-	8 948	1 500 908
в левове	184 174	646	646	-	-	-	-	-	-	-	-	-	-	-	-	8 716	79	79	-	8 716	174 812
в чуждестранна валута	1 326 407	-	-	-	-	-	-	-	-	-	-	-	-	-	-	311	-	-	-	232	1 326 096
в т.ч. в евро	783	-	-	-	-	-	-	-	-	-	-	-	-	-	79	79	79	-	-	704	-

Източник: БНБ.

1.4.2. СЕКТОРНА МЕСЕЧНА ОТЧЕТНОСТ НА ДРУГИ ПАРИЧНО-ФИНАНСОВИ ИНСТИТУЦИИ КЪМ ДЕКЕМВРИ 2013 г.

(Хил. лв.)

	Общо											Нерезидентен сектор										
	Резидентен сектор					Други резиденти						ЕС					Нерезидентен сектор					
	Парично-финансов		Държавно управление			Други предприятия		Финансови предприятия		Домакинства и НПООД		ЕС					Нерезидентен сектор					
БНБ	Други ПФИ	ЦДУ	МДУ	СОФ	Нефинансови предприятия	ФПС	ЗД и ПФ	ФПС	ЗД и ПФ	Домакинства и НПООД	13 741 778	12 011 176	8 320 538	1 730 002	5 920 372	1 813 231						
АКТИВИ	73 063 865	9 211 888	7 063 336	2 148 522	6 271 132	5 980 189	290 942	1 495 342	1 449 536	45 806	18 984 895	13 741 778	12 011 176	8 320 538	1 730 002	5 920 372	1 813 231					
1. Каса	1 178 571	-	-	-	-	-	-	-	-	-	-	-	-	-	-	-	1 178 571					
в левове	634 660	-	-	-	-	-	-	-	-	-	-	-	-	-	-	-	634 660					
в чуждестранна валута	488 324	-	-	-	-	-	-	-	-	-	-	-	-	-	-	-	488 324					
в т.ч. в евро	15 375 163	8 257 828	7 063 315	1 194 301	-	-	-	-	-	-	-	-	-	-	-	-	-					
2. Депозити	9 335 535	7 379 863	7 063 245	316 618	-	-	-	-	-	-	-	-	-	-	-	-	-					
2.1. Овърняйт депозити	5 635 494	4 974 828	4 868 840	105 988	-	-	-	-	-	-	-	-	-	-	-	-	-					
в левове	3 700 041	2 405 035	2 194 405	210 630	-	-	-	-	-	-	-	-	-	-	-	-	-					
в чуждестранна валута	2 812 141	2 266 525	2 194 405	72 120	-	-	-	-	-	-	-	-	-	-	-	-	-					
в т.ч. в евро	6 039 628	877 965	70 877 883	-	-	-	-	-	-	-	-	-	-	-	-	-	-					
2.2. Депозити с договорен матурирлет	677 527	284 727	284 727	70 284 657	-	-	-	-	-	-	-	-	-	-	-	-	-					
в левове	5 362 101	593 226	-	593 226	-	-	-	-	-	-	-	-	-	-	-	-	-					
в чуждестранна валута	4 370 243	505 404	-	505 404	-	-	-	-	-	-	-	-	-	-	-	-	-					
в т.ч. в евро	1 023 402	403 687	327 423	-	-	-	-	-	-	-	-	-	-	-	-	-	-					
3. Repo сделки	344 881	335 810	264 828	-	-	-	-	-	-	-	-	-	-	-	-	-	-					
в левове	678 521	67 877	62 595	-	-	-	-	-	-	-	-	-	-	-	-	-	-					
в чуждестранна валута	660 610	49 966	46 984	-	-	-	-	-	-	-	-	-	-	-	-	-	-					
в т.ч. в евро	58 713 558	55 855 195	414 067	-	-	-	-	-	-	-	-	-	-	-	-	-	-					
4. Кредити	12 838 880	12 724 550	12	-	-	-	-	-	-	-	-	-	-	-	-	-	-					
до 1 година	6 455 107	6 427 181	12	-	-	-	-	-	-	-	-	-	-	-	-	-	-					
в левове	6 383 773	6 297 369	-	-	-	-	-	-	-	-	-	-	-	-	-	-	-					
в чуждестранна валута	6 059 405	5 996 440	-	-	-	-	-	-	-	-	-	-	-	-	-	-	-					
в т.ч. в евро	10 827 472	10 385 828	146 797	-	-	-	-	-	-	-	-	-	-	-	-	-	-					
над 1 до 5 години	3 583 315	3 561 800	117 460	-	-	-	-	-	-	-	-	-	-	-	-	-	-					
в левове	7 244 157	6 824 028	29 337	-	-	-	-	-	-	-	-	-	-	-	-	-	-					
в чуждестранна валута	7 001 665	6 721 935	29 337	-	-	-	-	-	-	-	-	-	-	-	-	-	-					
в т.ч. в евро	35 047 206	32 744 817	267 258	-	-	-	-	-	-	-	-	-	-	-	-	-	-					
над 5 години	12 335 059	12 313 920	243 500	-	-	-	-	-	-	-	-	-	-	-	-	-	-					
в левове	22 692 147	20 430 897	23 758	-	-	-	-	-	-	-	-	-	-	-	-	-	-					
в чуждестранна валута	21 988 043	19 859 060	23 758	-	-	-	-	-	-	-	-	-	-	-	-	-	-					
в т.ч. в евро	8 179 605	5 922 740	32 223	-	-	-	-	-	-	-	-	-	-	-	-	-	-					
5. Ценни книжа, различни от акции	1 337 990	219 392	-	-	-	-	-	-	-	-	-	-	-	-	-	-	-					
до 1 година	219 392	219 392	-	-	-	-	-	-	-	-	-	-	-	-	-	-	-					
в левове	1 118 598	-	-	-	-	-	-	-	-	-	-	-	-	-	-	-	-					
в чуждестранна валута	966 797	-	-	-	-	-	-	-	-	-	-	-	-	-	-	-	-					
в т.ч. в евро	188 650	68 934	-	-	-	-	-	-	-	-	-	-	-	-	-	-	-					
над 1 до 2 години	68 934	68 934	-	-	-	-	-	-	-	-	-	-	-	-	-	-	-					
в левове	119 716	119 716	-	-	-	-	-	-	-	-	-	-	-	-	-	-	-					
в чуждестранна валута	119 716	119 716	-	-	-	-	-	-	-	-	-	-	-	-	-	-	-					

(продължава)

1.4.2. СЕКТОРНА МЕСЕЧНА ОТЧЕТНОСТ НА ДРУГИ ПАРИЧНО-ФИНАНСОВИ ИНСТИТУЦИИ КЪМ ДЕКЕМВРИ 2013 г.
(продължение)

(ХИЛ. ЛВ.)

	Общо										Нерезидентен сектор										Некласифицирани
	Резидентен сектор					Други резиденти					ЕС					Други страни					
	Парично-финансов		Държавно управление			Нефинансови предприятия		Финансови предприятия			Домкинства и НТООД			Евро-зона		Извън евро-зоната			Други страни		
	БНБ	Други ПФИ	ЦДУ	МДУ	СОФ	Други предприятия	ФПС	ЗД и ПФ	Финансови предприятия	Домкинства и НТООД											
в т.ч. в евро	-	-	-	-	-	-	-	-	-	-	-	-	-	-	-	-	-	-	-		
над 2 години	37 404	-	-	-	-	-	-	-	-	-	-	-	-	-	-	-	-	-	-		
в левове	6 652 965	5 634 414	32 223	5 240 736	5 185 918	54 818	361 455	319 854	41 601	41 601	41 601	41 601	41 601	37 404	37 404	876 132	449 259	426 873	142 417		
в чуждестранна валута	2 627 938	2 599 481	-	2 588 407	2 584 726	3 681	11 074	11 074	-	-	-	-	-	28 457	28 457	876 132	449 259	426 873	113 960		
в т.ч. в евро	3 042 001	3 042 001	32 223	2 652 329	2 601 192	51 137	350 381	308 780	41 601	41 601	41 601	41 601	41 601	919 022	919 022	825 139	409 783	415 356	93 883		
6. Акции и други капиталови инструменти	713 233	585 562	51 442	-	-	-	534 120	228 559	305 561	282 064	23 497	-	-	127 671	127 671	29 805	27 725	2 080	97 866		
в левове	538 592	538 592	4 502	-	-	-	534 090	228 559	305 531	282 034	23 497	-	-	127 671	127 671	29 805	27 725	2 080	97 866		
в чуждестранна валута	174 641	46 970	46 940	-	-	30	30	-	30	30	30	30	30	99 941	99 941	29 484	27 697	1 787	70 357		
в т.ч. в евро	3 739 616	3 739 616	46 940	-	-	-	30	-	30	30	30	30	30	761 231	761 231	618 962	477 529	141 433	142 269		
7. Дълготрайни активи	3 167 609	2 038 853	128 887	21	128 866	163 667	1 746 239	1 416 743	31 515	23 601	7 914	298 041	-	46 579	46 579	16 970	10 305	6 665	29 609		
в левове	1 276 582	899 718	91 420	20	91 400	101 908	1 009 809	911 413	16 375	15 474	901	112 121	-	714 652	714 652	601 992	467 224	134 768	112 660		
в чуждестранна валута	1 891 027	1 139 135	37 467	1	37 466	61 759	1 039 809	883 233	16 224	15 455	769	106 530	-	524 895	524 895	475 686	365 042	110 644	49 209		
в т.ч. в евро	1 617 075	1 057 037	21 568	1	21 567	29 662	1 005 807	883 233	16 224	15 455	769	106 530	-	12 406 001	12 406 001	8 845 834	1 857 541	1 702 626	12 911 790		
ПАСИВИ	92 725 415	67 407 624	2 071 371	382	2 070 989	2 394 292	777 906	1 612 138	4 248	62 941 961	19 215 082	3 801 869	1 667 510	2 134 359	39 925 010	10 703 375	8 845 834	1 857 541	1 702 626	12 911 790	
9. Депозити	70 209 911	60 637 141	1 596 328	-	1 596 328	2 264 631	656 360	1 607 738	533	56 776 182	15 449 882	3 627 025	1 620 613	2 006 412	37 699 275	9 572 770	7 988 356	6 397 128	1 591 228	1 584 414	
9.1. Овърнати депозити	19 025 751	17 876 733	225 898	-	225 898	1 630 734	212 013	1 418 339	382	16 020 011	9 089 887	1 388 883	691 422	694 461	5 544 331	1 149 018	843 870	568 410	275 460	305 148	
в левове	13 534 732	12 998 712	135 125	-	135 125	1 508 400	121 070	1 387 296	124	11 355 097	6 201 977	861 582	472 460	389 122	4 291 538	536 040	476 790	274 468	202 322	59 250	
в чуждестранна валута	5 490 999	4 878 021	90 773	-	90 773	122 244	90 943	31 043	258	4 665 004	2 887 910	524 301	218 962	305 339	1 252 793	612 978	367 080	293 942	73 138	245 898	
в т.ч. в евро	4 457 772	3 971 794	32 073	-	32 073	111 147	79 901	31 024	222	3 828 574	2 306 439	488 841	198 109	288 732	1 035 294	485 978	312 199	250 004	62 195	173 779	
9.2. Депозити с договорен матурирест до 2 години	32 776 355	29 479 668	963 557	-	963 557	549 250	363 422	185 677	151	27 966 861	5 947 137	2 022 297	845 064	1 177 233	19 997 427	3 296 687	2 754 642	2 484 690	269 952	542 045	
в левове	14 985 208	14 767 554	248 058	-	248 058	423 534	238 076	185 307	151	14 095 962	2 888 818	1 512 681	663 213	849 468	9 694 463	2 176 54	140 228	100 521	39 707	77 426	
в чуждестранна валута	17 791 147	14 712 114	715 499	-	715 499	125 716	125 346	370	-	13 870 899	3 058 319	509 616	181 851	327 765	10 302 964	3 079 033	2 614 414	2 384 169	230 245	464 619	
в т.ч. в евро	15 093 758	12 442 474	547 820	-	547 820	116 697	116 485	212	-	11 777 957	2 721 570	498 016	179 638	318 378	8 558 371	2 651 284	2 207 436	2 106 681	200 755	343 848	
над 2 години	7 179 342	2 390 403	406 873	-	406 873	84 647	80 925	3 722	-	1 898 883	388 888	218 845	84 127	134 718	1 291 150	4 788 939	4 179 052	3 163 396	1 015 656	609 807	
в левове	1 406 031	1 353 238	353 773	-	353 773	55 598	51 883	3 715	-	943 867	184 976	125 837	4 585	121 252	633 054	52 793	40 354	35 030	5 324	12 439	
в чуждестранна валута	5 773 311	1 037 165	53 100	-	53 100	29 049	29 042	7	-	955 016	203 912	93 008	79 542	13 466	658 096	4 736 146	4 138 698	3 128 366	1 010 332	597 448	
в т.ч. в евро	5 584 606	865 244	53 094	-	53 094	29 019	29 012	7	-	783 131	192 317	92 737	79 536	13 201	498 077	4 719 362	4 134 798	3 126 801	1 007 997	584 564	
9.3. Депозити, договорени за ползване след предизвестие до 3 месеца	11 228 463	10 890 337	-	-	-	-	-	-	-	10 890 337	23 970	-	-	-	10 866 367	338 126	210 792	180 632	30 160	127 334	
в левове	6 230 169	6 167 800	-	-	-	-	-	-	-	6 167 800	19 289	-	-	-	6 148 311	338 126	210 792	180 632	30 160	127 334	
в чуждестранна валута	4 998 294	4 722 537	-	-	-	-	-	-	-	4 722 537	4 681	-	-	-	4 717 856	275 757	174 813	156 513	18 300	100 944	
в т.ч. в евро	4 108 853	3 868 927	-	-	-	-	-	-	-	3 868 927	3 521	-	-	-	3 865 406	239 926	160 500	144 981	15 519	79 426	
в левове	-	-	-	-	-	-	-	-	-	-	-	-	-	-	-	-	-	-	-	-	
в чуждестранна валута	-	-	-	-	-	-	-	-	-	-	-	-	-	-	-	-	-	-	-	-	
в т.ч. в евро	-	-	-	-	-	-	-	-	-	-	-	-	-	-	-	-	-	-	-	-	

(продължава)

1.4.2. СЕКТОРНА МЕСЕЧНА ОТЧЕТНОСТ НА ДРУГИ ПАРИЧНО-ФИНАНСОВИ ИНСТИТУЦИИ КЪМ ДЕКЕМВРИ 2013 г.
(продължение)

(хил. лв.)

	Общо																	
	Резидентен сектор						Нерезидентен сектор											
	Парично-финансов			Държавно управление			Други резиденти				ЕС			Други страни		Некласифицирани		
БНБ	Други ПФИ		ЦДУ	МДУ	СОФ	Нефинансови предприятия	Финансови предприятия			Домкинства и НПООД	Евро-зона	Извън евро-зоната	Други страни					
						ФПС	ЗД и ПФ											
10. Търгуеми инструменти (издадени дългови ценни книжа + акции/дългове на ФПП + репо сделки)	3 025 578	535 809	318 344	-	-	-	217 465	89 233	98 565	1 889	96 676	29 667	2 489 769	2 427 477	2 231 894	195 583	62 292	-
в левове	371 927	332 515	259 388	-	-	-	73 127	25 547	18 333	1 889	16 444	29 247	39 412	-	-	-	39 412	-
в чуждестранна валута в т.ч. в евро	2 653 651	203 294	58 956	-	-	-	144 338	63 686	80 232	-	80 232	420	2 450 357	2 427 477	2 231 894	195 583	22 880	-
11. Капитал и резерви	2 636 479	1 87 683	43 345	-	-	-	144 338	63 686	80 232	-	80 232	420	2 448 796	2 427 477	2 231 894	195 583	21 319	-
11.1. Основен капитал	11 066 236	-	-	-	-	-	-	-	-	-	-	-	-	-	-	-	-	11 066 236
11.2. Резерви	4 060 868	-	-	-	-	-	-	-	-	-	-	-	-	-	-	-	-	4 060 868
11.3. Финансов резултат	5 542 065	-	-	-	-	-	-	-	-	-	-	-	-	-	-	-	-	5 542 065
12. Други пасиви	1 503 303	-	-	-	-	-	-	-	-	-	-	-	-	-	-	-	-	1 503 303
8 383 690	6 234 674	156 699	382	1 563 17	129 661	4 400	3 715	5 948 314	3 675 967	76 279	45 008	31 271	2 196 668	343 462	287 542	216 812	70 730	55 920
5 738 307	3 971 965	117 604	215	117 389	124 881	116 871	4 295	3 729 480	2 001 667	43 721	18 198	25 523	1 684 092	59 259	47 599	16 078	31 521	11 660
2 625 383	2 262 709	39 095	167	38 928	4 780	4 675	105	2 218 834	1 674 300	32 538	26 810	5 748	511 976	284 203	239 943	200 734	39 209	44 560
2 399 987	2 128 472	23 613	167	23 446	4 590	4 485	105	2 100 269	1 610 097	32 451	26 736	5 715	457 721	212 565	183 819	177 698	8 121	26 746

Забележка: Предварителни данни.

Източници: други ПФИ.

1.5.2. ИЗТОЧНИЦИ НА ПАРИЧНИТЕ АГРЕГАТИ – САЛДА И ТРАНСАКЦИИ

	Дългосрочни финансови пасиви										Вътрешен кредит						Нетни чуждестранни активи			Други позиции (нето)	Дълготрайни активи	(хил. лв.)
	Депозити с договорен матуритет над 2 години и депозити, договорени за ползване след предизвестие над 3 месеца					Издадени дългови ценни книжа над 2 години					Вземания от сектора неправителствения сектор			Чуждестранни активи	Минус чуждестранни пасиви							
	левове		чуждестранна валута		левове		чуждестранна валута		левове			чуждестранна валута										
	левове	чуждестранна валута	левове	чуждестранна валута	левове	чуждестранна валута	левове	чуждестранна валута	левове	чуждестранна валута	левове	чуждестранна валута	левове				чуждестранна валута					
ХІІ.2012	810 787	939 762	1 750 549	-	83 401	83 401	15 690 374	17 524 324	-1 762 470	1 083 594	-678 876	20 895 920	35 158 660	55 754 580	55 075 704	40 478 574	15 148 553	25 330 021	3 698 477	-4 858 190		
I.2013	847 128	949 116	1 796 244	-	83 404	83 404	15 623 670	17 503 318	-1 520 975	1 791 425	270 450	20 704 193	34 990 154	55 694 347	55 964 797	39 214 600	14 843 842	24 370 758	3 729 894	-5 116 464		
II.2013	855 049	957 551	1 812 600	-	83 407	83 407	15 638 047	17 534 054	-498 755	1 983 918	1 485 163	20 464 264	34 872 504	55 336 768	56 821 931	38 993 197	14 888 647	24 104 550	3 748 335	-5 231 099		
III.2013	870 134	947 018	1 817 152	-	83 774	83 774	15 776 965	17 677 891	-738 408	1 922 878	1 184 470	20 500 347	34 818 515	55 318 862	56 503 332	39 998 077	14 930 602	25 067 475	3 765 394	-5 053 420		
IV.2013	886 042	950 538	1 836 580	-	85 733	85 733	15 351 695	17 274 008	-1 930 706	1 955 957	25 251	20 846 349	34 606 455	55 452 804	55 478 055	39 936 594	14 434 928	25 501 666	3 781 294	-4 877 720		
V.2013	889 766	944 029	1 833 795	-	85 736	85 736	15 254 790	17 174 321	-2 297 152	1 943 358	-353 794	21 107 418	34 260 853	55 368 271	55 014 477	40 658 082	14 453 362	26 204 720	3 797 953	-5 091 600		
VI.2013	886 194	996 160	1 882 354	-	73 928	73 928	14 841 971	16 798 253	-2 216 840	1 970 470	-246 370	21 341 236	34 055 623	55 396 859	55 150 489	40 398 945	14 436 125	25 962 820	3 944 659	-5 273 168		
VII.2013	895 081	1 004 414	1 900 095	-	73 928	73 928	15 118 933	17 092 956	-2 103 832	2 048 723	-55 109	21 412 059	34 080 953	55 493 012	55 437 903	41 218 741	14 342 180	26 876 561	3 994 816	-5 440 938		
VIII.2013	904 544	972 647	1 877 191	-	73 928	73 928	15 283 850	17 234 969	-1 946 141	2 090 745	144 604	21 440 086	33 871 892	55 311 978	55 456 582	41 966 139	14 055 875	27 910 264	4 017 243	-5 415 788		
IX.2013	914 728	948 195	1 862 923	-	73 928	73 928	15 127 044	17 063 895	-1 911 817	2 116 873	205 056	21 740 454	33 792 996	55 533 450	55 738 506	42 022 444	13 935 218	28 087 226	4 033 455	-5 577 072		
X.2013	925 044	951 094	1 876 698	-	73 928	73 928	15 158 826	17 109 452	-1 865 641	2 154 704	289 063	21 966 462	33 704 612	55 671 074	55 960 137	41 546 381	13 321 401	28 224 980	4 061 058	-5 477 412		
XI.2013	967 706	944 787	1 912 493	-	73 928	73 928	15 018 067	17 004 488	-1 802 962	2 134 045	331 083	21 953 038	33 526 400	55 479 438	55 810 521	42 318 757	13 402 341	28 916 416	4 024 742	-5 498 984		
XII.2013	947 582	955 023	1 902 605	-	144 338	144 338	14 927 165	16 974 108	-604 229	1 755 750	1 151 521	22 450 292	33 460 823	55 911 115	57 062 636	41 857 901	13 482 011	28 375 890	4 027 861	-5 255 928		
Финансови трансакции																						
ХІІ.2012	67 044	70 863	137 907	-	-21 085	-21 085	12 674	129 496	736 830	-72 154	664 676	10 008	-89 499	-79 491	585 185	118 944	-475 440	594 384	184 406	94 741		
I.2013	36 341	13 804	50 145	-	3	3	3 714	53 862	213 303	717 673	930 976	111 251	-128 974	-17 723	913 253	-1 032 702	-248 987	-783 715	31 417	-279 480		
II.2013	7 921	3 892	11 813	-	3	3	61 160	72 976	1 029 378	172 829	1 202 207	-234 262	-145 803	-380 065	822 142	-263 917	19 869	-283 786	18 441	-59 641		
III.2013	13 085	-14 582	-1 497	-	367	367	93 940	92 810	-234 739	-74 639	-309 378	44 190	-15 549	28 641	-280 737	862 582	7 556	855 026	30 383	94 338		
IV.2013	15 908	6 623	22 531	-	1 959	1 959	-181 727	-157 237	-1 203 510	36 949	-1 166 561	348 160	-146 990	201 170	-965 391	280 221	-444 139	724 360	15 900	128 815		
V.2013	3 724	-7 130	-3 406	-	3	3	33 474	30 071	-363 610	-10 002	-373 612	264 714	-344 558	-79 844	-453 456	837 651	19 584	818 067	16 659	-220 971		
VI.2013	-3 572	52 991	49 419	-	-11 811	-11 811	78 336	115 944	94 620	49 914	144 534	237 756	-191 621	46 135	190 669	217 172	-11 500	228 672	146 706	-195 240		
VII.2013	9 394	11 064	20 458	-	-	-	61 528	81 986	119 950	94 436	214 386	78 911	57 745	136 656	351 042	647 964	-73 308	721 272	50 157	-196 696		
VIII.2013	8 871	-32 385	-23 514	-	-	-	54 942	31 428	159 878	43 790	203 668	51 756	-197 417	-145 661	58 007	610 726	-296 553	907 279	22 427	-12 419		
IX.2013	10 184	-21 665	-11 481	-	-	-	-20 578	-32 059	33 142	45 380	78 522	313 940	-15 869	298 071	376 593	241 376	-99 475	340 851	16 212	-217 129		
X.2013	10 876	4 614	15 490	-	-	-	63 099	78 589	43 089	44 084	87 173	227 871	-70 712	157 159	244 332	-401 261	-597 610	196 349	27 603	90 921		
XI.2013	42 112	-6 887	35 225	-	-	-	7 841	43 066	-20 090	-20 090	43 379	-10 327	-168 684	-179 011	-135 632	907 713	81 098	826 615	-36 316	-37 601		
XII.2013	-20 124	12 228	-7 896	-	70 410	70 410	30 302	92 816	1 206 248	-361 765	844 483	555 646	27 857	583 503	1 427 986	-306 658	85 291	-391 949	3 119	100 600		

Забележка: Прелварителни данни.

Източници: БНБ и други ПФИ.

1.6. НАДЗОРНА СТАТИСТИКА

1.6.1. БАЛАНС НА БАНКОВАТА СИСТЕМА КЪМ 31 ДЕКЕМВРИ 2013 г.

(хил. лв.)

	Балансова стойност	в това число		
		левове	евро	други валути
АКТИВИ				
Парични средства и парични салда при централни банки	8 891 263	6 047 254	2 690 740	153 269
Финансови активи, държани за търгуване	1 929 000	577 021	1 095 144	256 835
Деривати, държани за търгуване	136 969	28 939	76 312	31 718
Капиталови инструменти	77 481	76 563	774	144
Дългови инструменти	1 714 550	471 519	1 018 058	224 973
Кредити и аванси	0	0	0	0
Финансови активи, отчитани по справедлива стойност в печалбата или загубата	614 820	329 963	282 324	2 533
Капиталови инструменти	2 285	2 284	1	0
Дългови инструменти	612 535	327 679	282 323	2 533
Кредити и аванси	0	0	0	0
Финансови активи на разположение за продажба	4 654 438	1 893 553	2 003 612	757 273
Капиталови инструменти	259 327	219 182	25 408	14 737
Дългови инструменти	4 395 111	1 674 371	1 978 204	742 536
Кредити и аванси	0	0	0	0
Кредити и вземания (включително финансов лизинг)	64 891 137	22 622 258	39 050 063	3 218 816
Дългови инструменти	1 797 845	4 707	1 793 138	0
Кредити и аванси	63 093 292	22 617 551	37 256 925	3 218 816
Инвестиции, държани до падеж	1 588 282	481 484	830 474	276 324
Дългови инструменти	1 588 282	481 484	830 474	276 324
Кредити и аванси	0	0	0	0
Деривати – отчитане на хеджиране	4 028	0	326	3 702
Хеджиране на справедлива стойност	3 702	0	0	3 702
Хеджиране на паричен поток	0	0	0	0
Хеджиране на нетна инвестиция в чуждестранна дейност	0	0	0	0
Хеджиране на справедлива стойност при лихвен риск	0	0	0	0
Хеджиране на паричен поток при лихвен риск	326	0	326	0
Промени в справедливата стойност на хеджирани позиции в портфейл, хеджиран за лихвен риск	0	0	0	0
Материални активи	1 896 562	1 888 211	593	7 758
Имоти, машини и съоръжения	1 689 752	1 681 401	593	7 758
Инвестиционни имоти	206 810	206 810	0	0
Нематериални активи	167 944	167 583	0	361
Репутация	0	0	0	0
Други нематериални активи	167 944	167 583	0	361
Инвестиции в асоциирани, дъщерни и съвместни предприятия (отчитани по метода на собствения капитал, включително репутация)	370 698	244 861	116 591	9 246
Данъчни активи	43 021	42 687	234	100
Текущи данъчни активи	13 306	12 972	234	100
Отсрочени данъчни активи	29 715	29 715	0	0
Други активи	445 375	376 522	57 925	10 928
Нетекущи активи и групи от активи за изваждане от употреба, класифицирани като държани за продажба	250 102	250 102	0	0
ОБЩО АКТИВИ	85 746 670	34 921 499	46 128 026	4 697 145
ПАСИВИ				
Депозити от централни банки	0	0	0	0
Финансови пасиви, държани за търгуване	107 833	21 296	57 244	29 293
Деривати, държани за търгуване	107 833	21 296	57 244	29 293
Къси позиции	0	0	0	0
Депозити на кредитни институции	0	0	0	0
Депозити, различни от тези на кредитни институции	0	0	0	0
Дългови сертификати (включително облигации, с намерение за обратно изкупуване в кратък срок)	0	0	0	0
Други финансови пасиви, държани за търгуване	0	0	0	0
Финансови пасиви, отчитани по справедлива стойност в печалбата или загубата	0	0	0	0
Депозити на кредитни институции	0	0	0	0
Депозити, различни от тези на кредитни институции	0	0	0	0
Дългови сертификати (включително облигации)	0	0	0	0
Подчинени пасиви	0	0	0	0

(продължава)

1.6.1. БАЛАНС НА БАНКОВАТА СИСТЕМА КЪМ 31 ДЕКЕМВРИ 2013 г.

(продължение)

(хил. лв.)

	Балансова стойност	в това число		
		лехове	евро	други валути
Други финансови пасиви, отчитани по справедлива стойност в печалбата или загубата	0	0	0	0
Финансови пасиви, отчитани по амортизирана стойност	73 882 441	36 754 963	32 203 463	4 924 015
Депозити на кредитни институции	8 904 084	1 034 345	7 558 595	311 144
Депозити, различни от тези на кредитни институции	62 570 679	35 509 639	22 456 859	4 604 181
Дългови сертификати (включително облигации)	499 540	41 169	458 371	0
Подчинени пасиви	1 505 875	40 050	1 458 696	7 129
Други финансови пасиви, отчитани по амортизирана стойност	402 263	129 760	270 942	1 561
Финансови пасиви, свързани с прехвърлени финансови активи	0	0	0	0
Деривати – отчитане на хеджиране	9 590	0	3 856	5 734
Хеджиране на справедлива стойност	5 478	0	1 496	3 982
Хеджиране на паричен поток	33	0	33	0
Хеджиране на нетна инвестиция в чуждестранна дейност	0	0	0	0
Хеджиране на справедлива стойност при лихвен риск	0	0	0	0
Хеджиране на паричен поток при лихвен риск	4 079	0	2 327	1 752
Промени в справедливата стойност на хеджирани позиции в портфейл, хеджиран за лихвен риск	0	0	0	0
Провизии	94 560	62 937	13 881	17 742
Преструктуриране	0	0	0	0
Неуредени правни въпроси и данъчни икове	29 609	16 384	8 521	4 704
Пенсии и други задължения за компенсации след пенсиониране	28 000	28 000	0	0
Кредитни ангажименти и гаранции	22 917	4 908	4 971	13 038
Обременяващи договори	0	0	0	0
Други провизии	14 034	13 645	389	0
Данъчни пасиви	45 191	45 186	5	0
Текущи данъчни пасиви	12 116	12 111	5	0
Отсрочени данъчни пасиви	33 075	33 075	0	0
Други пасиви	442 687	295 159	112 011	35 517
Дялов капитал, платим при поискване (например кооперативни акции)	0	0	0	0
Пасиви, включени в групи от пасиви за изваждане от употреба, класифицирани като държани за продажба	0	0	0	0
ОБЩО ПАСИВИ	74 582 302	37 179 541	32 390 460	5 012 301
КАПИТАЛ И МАЛЦИНСТВЕНО УЧАСТИЕ				
Емитиран капитал	3 896 342	3 896 342		
Внесен капитал	3 896 342	3 896 342		
Поискан, но невнесен капитал	0	0		
Премия резерв	419 705	419 705		
Друг капитал	206	206		
Капиталов компонент на финансови инструменти	0	0		
Други капиталови инструменти	206	206		
Преоценъчни резерви и други оценъчни разлики от:	203 919	203 919		
Материални активи	153 216	153 216		
Нематериални активи	0	0		
Хеджиране на нетна инвестиция в чуждестранна дейност (ефективна част)	0	0		
Преизчисляване в чуждестранна валута	0	0		
Хеджиране на паричен поток (ефективна част)	-2 422	-2 422		
Финансови активи на разположение за продажба	55 980	55 980		
Нетекучи активи или групи от активи за изваждане от употреба, държани за продажба	0	0		
Други позиции	-2 855	-2 855		
Резерви (включително неразпределени печалби)	6 059 329	6 059 329		
Изкупени обратно собствени акции	0	0		
Доход от текущата година	584 867	584 867		
Междинни дивиденди	0	0		
Малцинствено участие	0	0		
Преоценъчни резерви и други оценъчни разлики	0	0		
Други позиции	0	0		
ОБЩО КАПИТАЛ	11 164 368	11 164 368		
ОБЩО ПАСИВИ И КАПИТАЛ	85 746 670	48 343 909	32 390 460	5 012 301

Източник: БНБ.

1.6.2. ОТЧЕТ ЗА ДОХОДИТЕ НА БАНКОВАТА СИСТЕМА КЪМ 31 ДЕКЕМВРИ 2013 г.

(хил. лв.)

Продължаващи (непреустановени) дейности	Обща сума	в това число		
		лехове	евро	други валути
Финансови и оперативни приходи и разходи	3 709 448	2 022 300	1 632 896	54 252
Приходи от лихви	4 620 255	2 078 472	2 377 590	164 193
Парични средства и парични салда при централни банки	20	0	20	0
Финансови активи, държани за търгуване (ако са отчитани отделно)	102 830	16 207	71 789	14 834
Финансови активи, отчитани по справедлива стойност в печалбата или загубата (ако са отчитани отделно)	27 321	12 477	14 033	811
Финансови активи на разположение за продажба	137 724	46 655	68 663	22 406
Кредити и вземания (включително финансов лизинг)	4 297 724	1 987 922	2 201 355	108 447
Инвестиции, държани до падеж	52 352	15 157	21 619	15 576
Деривати – отчитане на хеджиране на лихвен риск	2 209	0	92	2 117
Други активи	75	54	19	2
Разходи за лихви	2 079 341	1 028 061	917 447	133 833
Депозити на централни банки	0	0	0	0
Финансови пасиви, държани за търгуване (ако са отчитани отделно)	48 470	522	41 050	6 898
Финансови пасиви, отчитани по справедлива стойност в печалбата или загубата (ако са отчитани отделно)	46	36	1	9
Финансови пасиви, отчитани по амортизирана стойност	2 023 360	1 027 467	874 724	121 169
Деривати – отчитане на хеджиране на лихвен риск	7 421	0	1 671	5 750
Други пасиви	44	36	1	7
Разходи за акционерен капитал, платим при поискване	0	0		
Приходи от дивиденди	9 976	9 819	13	144
Финансови активи, държани за търгуване (ако са отчитани отделно)	120	118	1	1
Финансови активи, отчитани по справедлива стойност в печалбата или загубата (ако са отчитани отделно)	230		0	0
Финансови активи на разположение за продажба	9 626	9 471	12	143
Приходи от такси и комисиони	930 599	700 693	198 191	31 715
Разходи за такси и комисиони	111 761	78 343	25 451	7 967
Нетни реализирани печалби (загуби) от финансови активи и финансови пасиви, отчитани не по справедлива стойност в печалбата или загубата	86 126	86 126		
Финансови активи на разположение за продажба	49 348	49 348		
Кредити и вземания (включително финансов лизинг)	37 505	37 505		
Инвестиции, държани до падеж	-757	-757		
Финансови пасиви, отчитани по амортизирана стойност	0	0		
Други	30	30		
Нетни печалби (загуби) от финансови активи и пасиви, държани за търгуване	120 093	120 093		
Капиталови инструменти и свързани с тях деривати	13 574	13 574		
Лихвени инструменти и свързани с тях деривати	-2 283	-2 283		
Валутна търговия	104 132	104 132		
Инструменти за кредитен риск и свързани с тях деривати	0	0		
Стоки и свързани с тях деривати	-575	-575		
Други (включително хибридни деривати)	5 245	5 245		
Нетни печалби (загуби) от финансови активи и пасиви, отчитани по справедлива стойност в печалбата или загубата	6 111	6 111		
Нетни печалби (загуби) от отчитане на хеджиране	-70	-70		
Нетни валутни разлики	39 821	39 821		
Нетни печалби (загуби) от отписани активи, различни от държаните за продажба	22 518	22 518		
Други оперативни приходи	112 783	112 783		
Други оперативни разходи	47 662	47 662		
Административни разходи	1 783 370			
Разходи за персонал	735 300			
Общи административни разходи	1 048 070			
Амортизация	202 644			
Имоти, машини и съоръжения	151 102			
Инвестиционни имоти	4 816			
Нематериални активи (различни от репутация)	46 726			
Провизии	12 348			
Обезценка	1 067 167			
<i>Обезценка на финансови активи, отчитани не по справедлива стойност в печалбата или загубата</i>	<i>1 053 256</i>			
Финансови активи, отчитани по себестойност (некотирувани капиталови финансови активи)	528			
Финансови активи на разположение за продажба	7 166			
Кредити и вземания (включително финансов лизинг)	1 046 774			

(продължава)

1.6.2. ОТЧЕТ ЗА ДОХОДИТЕ НА БАНКОВАТА СИСТЕМА КЪМ 31 ДЕКЕМВРИ 2013 г.

(продължение)

(хил. лв.)

Продължаващи (непреустановени) дейности	Обща сума	в това число		
		лехове	евро	други валути
Инвестиции, държани до падеж	-1 212			
<i>Обезценка на нефинансови активи</i>	<i>13 911</i>			
Имоти, машини и съоръжения	3 111			
Инвестиционни имоти	642			
Репутация	0			
Нематериални активи (различни от репутация)	271			
Инвестиции в асоциирани и съвместни предприятия, отчитани по метода на собствения капитал	1 052			
Други	8 835			
Отрицателна репутация, призната незабавно в печалбата или загубата	0			
Дял от печалбата или загубата в асоциирани и съвместни предприятия,				
отчитан по метода на собствения капитал	5 844			
Печалба или загуба от нетекущи активи и групи от активи за изваждане от употреба,				
класифицирани като държани за продажба, без да са определени за преустановени дейности	2 841			
ОБЩО ПЕЧАЛБА ИЛИ ЗАГУБА ОТ ПРОДЪЛЖАВАЩИ (НЕПРЕУСТАНОВЕНИ)				
ДЕЙНОСТИ ПРЕДИ ДАНЪЧНИ ОТЧИСЛЕНИЯ	652 604			
Данъчен разход (приход), свързан с печалбата или загубата от продължаващи (непреустановени) дейности	67 737			
ОБЩО ПЕЧАЛБА ИЛИ ЗАГУБА ОТ ПРОДЪЛЖАВАЩИ (НЕПРЕУСТАНОВЕНИ)				
ДЕЙНОСТИ СЛЕД ДАНЪЧНИ ОТЧИСЛЕНИЯ	584 867			
Печалба или загуба след данъчни отчисления от преустановени дейности	0			
ОБЩО ПЕЧАЛБА ИЛИ ЗАГУБА СЛЕД ДАНЪЧНИ ОТЧИСЛЕНИЯ				
И ПРЕУСТАНОВЕНИ ДЕЙНОСТИ	584 867			
Печалба или загуба, свързана с малцинствено участие	0			
ПЕЧАЛБА ИЛИ ЗАГУБА, СВЪРЗАНА С АКЦИОНЕРИТЕ НА ПРЕДПРИЯТИЕТО-МАЙКА	584 867			

Източник: БНБ.

1.7. РАЗПРЕДЕЛЕНИЕ НА БАНКИТЕ ПО ГРУПИ*

(към 31 декември 2013 г.)

	БАЕ	Банка
I група	UNCR9660	УНИКРЕДИТ БУЛБАНК
	STSA9300	БАНКА ДСК
	FINV9150	ПЪРВА ИНВЕСТИЦИОННА БАНКА
	KORP9220	КОРПОРАТИВНА ТЪРГОВСКА БАНКА
	UBBS9200	ОБЕДИНЕНА БЪЛГАРСКА БАНКА
II група	RZBV9155	РАЙФАЙЗЕНБАНК (БЪЛГАРИЯ)
	BRVI9920	ЮРОБАНК БЪЛГАРИЯ
	SECB9790	ЦЕНТРАЛНА КООПЕРАТИВНА БАНКА
	TTVB9400	СОСИЕТЕ ЖЕНЕРАЛ ЕКСПРЕСБАНК
	PIRB9170	БАНКА ПИРЕОС БЪЛГАРИЯ
	BUVB9888	СИБАНК
	BUN9561	АЛИАНЦ БАНК БЪЛГАРИЯ
	NASB9620	БЪЛГАРСКА БАНКА ЗА РАЗВИТИЕ
	IORT9120	ИНВЕСТБАНК
	SVUN9195	ЮНИОНБАНК
	PRCB9230	ПРОКРЕДИТ БАНК (БЪЛГАРИЯ)
	SOMB9130	ОБЩИНСКА БАНКА
	IABG9470	ИНТЕРНЕТЪНЪЛ АСЕТ БАНК
	BGUS9160	БЪЛГАРО-АМЕРИКАНСКА КРЕДИТНА БАНКА
	DEM9240	ТЪРГОВСКА БАНКА Д
	CREX9260	ТОКУДА БАНК
	WEBK9310	ТИ БИ АЙ БАНК
	VINV9480	КРЕДИ АГРИКОЛ БЪЛГАРИЯ
	TEHI9545	ТЕКСИМ БАНК
III група	CRBA9898	АЛФА БАНКА – клон БЪЛГАРИЯ
	SITI9250	СИТИБАНК Н.А. – клон СОФИЯ
	INGB9145	ИНГ БАНК Н.В. – клон СОФИЯ
	BNPA9440	БНП ПАРИБА С.А. – клон СОФИЯ
	TCZB9350	ТЕ-ДЖЕ ЗИРААТ БАНКАСЪ – клон СОФИЯ
	ISBK9370	ИШБАНК АГ – клон СОФИЯ

* Групирането на банките е само за статистически цели. То не съдържа никакъв елемент на оценка на финансовото им състояние и не следва да се интерпретира като рейтингова система.

I група първите пет банки с най-големи активи

II група останалите банки

III група клонове на чуждестранни банки

Източник: БНБ.

1.8. КАПИТАЛОВА АДЕКВАТНОСТ НА БАНКИТЕ КЪМ 31 ДЕКЕМВРИ 2013 г.
(съгласно Наредба № 8 на БНБ)
(хил. лв.)

Позиции	Първа група	Втора група	Банкова система
СОБСТВЕН КАПИТАЛ (КАПИТАЛОВА БАЗА)*	4 913 807	4 370 368	9 284 175
Капитал от първи ред	5 333 098	5 176 959	10 510 057
Капитал	917 459	3 398 493	4 315 952
Резерви	3 547 119	1 776 242	5 323 361
Одитирана печалба за текущата година	49 422	0	49 422
Други резерви с общо предназначение	741 727	35 087	776 814
(-) Нематериални активи	-68 790	-90 903	-159 693
Капитал от втори ред	529 533	854 367	1 383 900
Базисен капитал от втори ред	186 871	385 345	572 216
Хибридни инструменти	0	287 507	287 507
Резерви от преценка на недвижими имоти, в които се помещава банката	92 991	48 942	141 933
Инструменти с неопределена дюрация и други подобни инструменти	93 880	48 896	142 776
Добавъчен капитал от втори ред	342 662	469 022	811 684
Привилегировани акции с натрупващ се дивидент и фиксиран падеж	0	0	0
Подчинен срочен дълг	342 662	469 022	811 684
(-) Превъзходство на лимита за подчинен срочен дълг и други подобни инструменти	0	0	0
(-) Превъзходство на лимита за капитал от втори ред	0	0	0
(-) НАМАЛЕНИЯ ОТ КАПИТАЛА ОТ ПЪРВИ И ВТОРИ РЕД	-948 824	-1 660 958	-2 609 782
в т.ч.: (-) от капитала от първи ред	-613 271	-1 062 795	-1 676 065
в т.ч.: (-) от капитала от втори ред	-335 554	-598 164	-933 717
Специфични провизии при използване на стандартен подход	-752 266	-1 452 706	-2 204 972
КАПИТАЛ ОТ ПЪРВИ РЕД*	4 719 828	4 114 165	8 833 992
КАПИТАЛ ОТ ВТОРИ РЕД*	193 980	256 204	450 183
КАПИТАЛОВИ ИЗИСКВАНИЯ	3 667 684	2 942 917	6 610 602
Общи капиталови изисквания за кредитен риск, кредитен риск от контрагента, риск от разсейване и сетълмент риск при свободни доставки	2 136 347	1 702 073	3 838 420
Сетълмент риск	0	0	0
Общи капиталови изисквания за позиционен, валутен и стоков риск	34 977	24 798	59 775
Общи капиталови изисквания за операционен риск	273 799	235 074	508 873
Други капиталови изисквания	1 222 561	980 972	2 203 534
Превъзходство (+)/недостиг (-) на собствения капитал	1 246 123	1 427 451	2 673 573
ОТНОШЕНИЕ НА ОБЩА КАПИТАЛОВА АДЕКВАТНОСТ (%)	16.08	17.82	16.85
ОТНОШЕНИЕ НА АДЕКВАТНОСТ НА КАПИТАЛА ОТ ПЪРВИ РЕД (%)	15.44	16.78	16.04

* Използвани за изчисляване на съотношенията за адекватност на капитала.

Източник: БНБ.

1.9. ЛИКВИДНОСТ НА БАНКИТЕ КЪМ 31 ДЕКЕМВРИ 2013 г.

(съгласно Наредба № 11 на БНБ)

(хил. лв.)

Позиции	Общо	Заложени активи/просрочени активи с 30 или повече дни	На виждане до 7 дни	От 8 дни до 1 месец	Над 1 месец до 3 месеца	Над 3 месеца до 6 месеца	Над 6 месеца до 12 месеца	Над 1 година
Първа група								
ЛИКВИДНИ АКТИВИ	8 746 113	1 345 562						
СУМА НА АКТИВИТЕ (входящ поток)	36 453 242	4 317 184	9 032 525	2 172 452	2 095 126	2 726 465	4 056 476	20 687 382
СУМА НА ПАСИВИТЕ (изходящ поток)	36 433 466		4 318 725	3 693 815	4 290 986	3 484 267	6 517 961	14 127 712
Коефициент на ликвидните активи (%)	24.01							
Коефициенти за ликвидност по падежни интервали (%)			209.15	182.00	115.97	91.05	54.87	115.59
Втора група								
ЛИКВИДНИ АКТИВИ	10 175 405	1 663 911						
СУМА НА АКТИВИТЕ (входящ поток)	31 789 386	4 643 702	11 616 963	1 354 374	1 462 491	2 144 988	3 448 353	16 405 919
СУМА НА ПАСИВИТЕ (изходящ поток)	32 103 468		2 758 458	2 100 026	1 645 983	2 203 937	5 240 938	18 154 126
Коефициент на ликвидните активи (%)	31.70							
Коефициенти за ликвидност по падежни интервали (%)			421.14	471.54	545.38	417.75	191.65	113.01
Трета група								
ЛИКВИДНИ АКТИВИ	1 131 148	388 470						
СУМА НА АКТИВИТЕ (входящ поток)	4 686 061	674 009	1 709 860	82 742	150 621	176 617	369 961	2 870 269
СУМА НА ПАСИВИТЕ (изходящ поток)	5 547 900		1 342 298	234 477	903 276	189 427	2 206 226	672 196
Коефициент на ликвидните активи (%)	20.39							
Коефициенти за ликвидност по падежни интервали (%)			127.38	26.85	11.71	13.02	10.78	75.88
ОБЩО ЗА БАНКОВАТА СИСТЕМА								
ЛИКВИДНИ АКТИВИ	20 052 666	3 397 943						
СУМА НА АКТИВИТЕ (входящ поток)	72 928 689	9 634 895	22 359 348	3 609 568	3 708 238	5 048 070	7 874 790	39 963 570
СУМА НА ПАСИВИТЕ (изходящ поток)	74 084 834		8 419 481	6 028 318	6 840 245	5 877 631	13 965 125	32 954 034
Коефициент на ликвидните активи (%)	27.07							
Коефициенти за ликвидност по падежни интервали (%)			265.57	275.93	200.59	193.77	88.59	111.87

Източник: БНБ.

1.10. БАЛАНСИ И ОТЧЕТИ ЗА ДОХОДИТЕ НА БАНКИТЕ ПО ГРУПИ

1.10.1. БАЛАНС НА БАНКИТЕ ОТ ПЪРВА ГРУПА КЪМ 31 ДЕКЕМВРИ 2013 г.

(хил. лв.)

	Балансова стойност	в това число		
		лехове	евро	други валути
АКТИВИ				
Парични средства и парични салда при централни банки	3 886 983	2 398 147	1 413 115	75 721
Финансови активи, държани за търгуване	1 480 602	352 959	921 689	205 954
Деривати, държани за търгуване	99 905	26 261	57 941	15 703
Капиталови инструменти	3 191	3 103	34	54
Дългови инструменти	1 377 506	323 595	863 714	190 197
Кредити и аванси	0	0	0	0
Финансови активи, отчитани по справедлива стойност в печалбата или загубата	61 549	1 191	60 358	0
Капиталови инструменти	0	0	0	0
Дългови инструменти	61 549	1 191	60 358	0
Кредити и аванси	0	0	0	0
Финансови активи на разположение за продажба	2 249 999	1 200 132	673 489	376 378
Капиталови инструменти	164 760	143 595	12 435	8 730
Дългови инструменти	2 085 239	1 056 537	661 054	367 648
Кредити и аванси	0	0	0	0
Кредити и вземания (включително финансов лизинг)	32 944 571	12 126 798	19 152 681	1 665 092
Дългови инструменти	13 621	4 707	8 914	0
Кредити и аванси	32 930 950	12 122 091	19 143 767	1 665 092
Инвестиции, държани до падеж	280 758	8 793	138 659	133 306
Дългови инструменти	280 758	8 793	138 659	133 306
Кредити и аванси	0	0	0	0
Деривати – отчитане на хеджиране	4 028	0	326	3 702
Хеджиране на справедлива стойност	3 702	0	0	3 702
Хеджиране на паричен поток	0	0	0	0
Хеджиране на нетна инвестиция в чуждестранна дейност	0	0	0	0
Хеджиране на справедлива стойност при лихвен риск	0	0	0	0
Хеджиране на паричен поток при лихвен риск	326	0	326	0
Промени в справедливата стойност на хеджирани позиции в портфейл,				
хеджиран за лихвен риск	0	0	0	0
Материални активи	1 154 279	1 153 891	388	0
Имоти, машини и съоръжения	1 153 981	1 153 593	388	0
Инвестиционни имоти	298	298	0	0
Нематериални активи	68 790	68 790	0	0
Репутация	0	0	0	0
Други нематериални активи	68 790	68 790	0	0
Инвестиции в асоциирани, дъщерни и съвместни предприятия				
(отчитани по метода на собствения капитал, включително репутация)	167 245	96 870	70 375	0
Данъчни активи	11 879	11 651	228	0
Текущи данъчни активи	2 341	2 113	228	0
Отсрочени данъчни активи	9 538	9 538	0	0
Други активи	162 986	134 874	27 000	1 112
Нетекущи активи и групи от активи за изваждане от употреба,				
класифицирани като държани за продажба	38 209	38 209	0	0
ОБЩО АКТИВИ	42 511 878	17 592 305	22 458 308	2 461 265
ПАСИВИ				
Депозити от централни банки	0	0	0	0
Финансови пасиви, държани за търгуване	73 366	19 216	40 286	13 864
Деривати, държани за търгуване	73 366	19 216	40 286	13 864
Къси позиции	0	0	0	0
Депозити на кредитни институции	0	0	0	0
Депозити, различни от тези на кредитни институции	0	0	0	0
Дългови сертификати (включително облигации, с намерение за обратно изкупуване в кратък срок)	0	0	0	0
Други финансови пасиви, държани за търгуване	0	0	0	0
Финансови пасиви, отчитани по справедлива стойност в печалбата или загубата	0	0	0	0
Депозити на кредитни институции	0	0	0	0
Депозити, различни от тези на кредитни институции	0	0	0	0
Дългови сертификати (включително облигации)	0	0	0	0

(продължава)

1.10.1. БАЛАНС НА БАНКИТЕ ОТ ПЪРВА ГРУПА КЪМ 31 ДЕКЕМВРИ 2013 г.

(продължение)

(хил. лв.)

	Балансова стойност	в това число		
		левове	евро	други валути
Подчинени пасиви	0	0	0	0
Други финансови пасиви, отчитани по справедлива стойност в печалбата или загубата	0	0	0	0
Финансови пасиви, отчитани по амортизирана стойност	36 301 188	19 059 030	14 540 203	2 701 955
Депозити на кредитни институции	2 015 505	346 694	1 546 856	121 955
Депозити, различни от тези на кредитни институции	33 170 423	18 595 312	11 996 672	2 578 439
Дългови сертификати (включително облигации)	0	0	0	0
Подчинени пасиви	884 572	0	884 572	0
Други финансови пасиви, отчитани по амортизирана стойност	230 688	117 024	112 103	1 561
Финансови пасиви, свързани с прехвърлени финансови активи	0	0	0	0
Деривати – отчитане на хеджиране	4 763	0	2 673	2 090
Хеджиране на справедлива стойност	684	0	346	338
Хеджиране на паричен поток	0	0	0	0
Хеджиране на нетна инвестиция в чуждестранна дейност	0	0	0	0
Хеджиране на справедлива стойност при лихвен риск	0	0	0	0
Хеджиране на паричен поток при лихвен риск	4 079	0	2 327	1 752
Промени в справедливата стойност на хеджирани позиции в портфейл, хеджиран за лихвен риск	0	0	0	0
Провизии	58 912	32 654	8 521	17 737
Преструктуриране	0	0	0	0
Неуредени правни въпроси и данъчни искове	25 691	12 466	8 521	4 704
Пенсии и други задължения за компенсация след пенсиониране	18 476	18 476	0	0
Кредитни ангажименти и гаранции	13 042	9	0	13 033
Обременяващи договори	0	0	0	0
Други провизии	1 703	1 703	0	0
Данъчни пасиви	33 094	33 094	0	0
Текущи данъчни пасиви	8 398	8 398	0	0
Отсрочени данъчни пасиви	24 696	24 696	0	0
Други пасиви	154 152	130 006	20 898	3 248
Дялов капитал, платим при поискване (например кооперативни акции)	0	0	0	0
Пасиви, включени в групи от пасиви за изваждане от употреба, класифицирани като държани за продажба	0	0	0	0
ОБЩО ПАСИВИ	36 625 475	19 274 000	14 612 581	2 738 894
КАПИТАЛ И МАЛЦИНСТВЕНО УЧАСТИЕ				
Емитиран капитал	691 242	691 242		
Внесен капитал	691 242	691 242		
Поискан, но невнесен капитал	0	0		
Премиян резерв	226 312	226 312		
Друг капитал	0	0		
Капиталов компонент на финансови инструменти	0	0		
Други капиталови инструменти	0	0		
Преоценъчни резерви и други оценъчни разлики от:	149 217	149 217		
Материални активи	102 143	102 143		
Нематериални активи	0	0		
Хеджиране на нетна инвестиция в чуждестранна дейност (ефективна част)	0	0		
Преизчисляване в чуждестранна валута	0	0		
Хеджиране на паричен поток (ефективна част)	-2 422	-2 422		
Финансови активи на разположение за продажба	52 229	52 229		
Нетекущи активи или групи от активи за изваждане от употреба, държани за продажба	0	0		
Други позиции	-2 733	-2 733		
Резерви (включително неразмесени печалби)	4 310 293	4 310 293		
Изкупени обратно собствени акции	0	0		
Доход от текущата година	509 339	509 339		
Междинни дивиденди	0	0		
Малцинствено участие	0	0		
Преоценъчни резерви и други оценъчни разлики	0	0		
Други позиции	0	0		
ОБЩО КАПИТАЛ	5 886 403	5 886 403		
ОБЩО ПАСИВИ И КАПИТАЛ	42 511 878	25 160 403	14 612 581	2 738 894

Източник: БНБ.

1.10.2. ОТЧЕТ ЗА ДОХОДИТЕ НА БАНКИТЕ ОТ ПЪРВА ГРУПА КЪМ 31 ДЕКЕМВРИ 2013 г.

(хил. лв.)

Продължаващи (непреустановени) дейности	Обща сума	в това число		
		левове	евро	други валути
Финансови и оперативни приходи и разходи	2 006 128	1 121 472	868 326	16 330
Приходи от лихви	2 521 292	1 115 391	1 309 666	96 235
Парични средства и парични салда при централни банки	20	0	20	0
Финансови активи, държани за търгуване (ако са отчитани отделно)	84 228	11 251	64 111	8 866
Финансови активи, отчитани по справедлива стойност в печалбата или загубата (ако са отчитани отделно)	4 286	87	4 194	5
Финансови активи на разположение за продажба	65 783	30 628	21 763	13 392
Кредити и вземания (включително финансов лизинг)	2 357 386	1 072 882	1 217 848	66 656
Инвестиции, държани до падеж	9 514	489	1 711	7 314
Деривати – отчитане на хеджиране на лихвен риск	0	0	0	0
Други активи	75	54	19	2
Разходи за лихви	1 166 458	555 762	521 938	88 758
Депозити на централни банки	0	0	0	0
Финансови пасиви, държани за търгуване (ако са отчитани отделно)	47 673	0	40 887	6 786
Финансови пасиви, отчитани по справедлива стойност в печалбата или загубата (ако са отчитани отделно)	0	0	0	0
Финансови пасиви, отчитани по амортизирана стойност	1 116 237	555 727	479 828	80 682
Деривати – отчитане на хеджиране на лихвен риск	2 513	0	1 223	1 290
Други пасиви	35	35	0	0
Разходи за акционерен капитал, платим при поискване	0	0		
Приходи от дивиденди	5 086	5 058	1	27
Финансови активи, държани за търгуване (ако са отчитани отделно)	66	65	1	0
Финансови активи, отчитани по справедлива стойност в печалбата или загубата (ако са отчитани отделно)	0	0	0	0
Финансови активи на разположение за продажба	5 020	4 993	0	27
Приходи от такси и комисиони	491 313	388 535	88 552	14 226
Разходи за такси и комисиони	44 097	30 742	7 955	5 400
Нетни реализирани печалби (загуби) от финансови активи и финансови пасиви, отчитани не по справедлива стойност в печалбата или загубата	46 348	46 348		
Финансови активи на разположение за продажба	23 940	23 940		
Кредити и вземания (включително финансов лизинг)	22 821	22 821		
Инвестиции, държани до падеж	-413	-413		
Финансови пасиви, отчитани по амортизирана стойност	0	0		
Други	0	0		
Нетни печалби (загуби) от финансови активи и пасиви, държани за търгуване	49 664	49 664		
Капиталови инструменти и свързани с тях деривати	2 044	2 044		
Лихвени инструменти и свързани с тях деривати	335	335		
Валутна търговия	42 255	42 255		
Инструменти за кредитен риск и свързани с тях деривати	0	0		
Стоки и свързани с тях деривати	-208	-208		
Други (включително хибридни деривати)	5 238	5 238		
Нетни печалби (загуби) от финансови активи и пасиви, отчитани по справедлива стойност в печалбата или загубата	310	310		
Нетни печалби (загуби) от отчитане на хеджиране	3	3		
Нетни валутни разлики	33 232	33 232		
Нетни печалби (загуби) от отписани активи, различни от държаните за продажба	16 107	16 107		
Други оперативни приходи	73 346	73 346		
Други оперативни разходи	20 018	20 018		
Административни разходи	789 212			
Разходи за персонал	313 967			
Общи административни разходи	475 245			
Амортизация	102 545			
Имоти, машини и съоръжения	79 961			
Инвестиционни имоти	42			
Нематериални активи (различни от репутация)	22 542			
Провизии	12 359			
Обезценка	534 107			
<i>Обезценка на финансови активи, отчитани не по справедлива стойност в печалбата или загубата</i>	<i>531 322</i>			
Финансови активи, отчитани по себестойност (некотирувани капиталови финансови активи)	0			
Финансови активи на разположение за продажба	3 606			
Кредити и вземания (включително финансов лизинг)	527 716			

(продължава)

1.10.2. ОТЧЕТ ЗА ДОХОДИТЕ НА БАНКИТЕ ОТ ПЪРВА ГРУПА КЪМ 31 ДЕКЕМВРИ 2013 г.

(продължение)

(хил. лв.)

Продължаващи (непреустановени) дейности	Обща сума	в това число		
		левове	евро	други валути
Инвестиции, държани до падеж	0			
Обезценка на нефинансови активи	2 785			
Имоти, машини и съоръжения	1 737			
Инвестиционни имоти	272			
Репутация	0			
Нематериални активи (различни от репутация)	271			
Инвестиции в асоциирани и съвместни предприятия, отчитани по метода на собствения капитал	-7			
Други	512			
Отрицателна репутация, призната незабавно в печалбата или загубата	0			
Дял от печалбата или загубата в асоциирани и съвместни предприятия, отчитан по метода на собствения капитал	0			
Печалба или загуба от нетекущи активи и групи от активи за изваждане от употреба, класифицирани като държани за продажба, без да са определени за преустановени дейности	0			
ОБЩО ПЕЧАЛБА ИЛИ ЗАГУБА ОТ ПРОДЪЛЖАВАЩИ (НЕПРЕУСТАНОВЕНИ) ДЕЙНОСТИ ПРЕДИ ДАНЪЧНИ ОТЧИСЛЕНИЯ	567 905			
Данъчен разход (приход), свързан с печалбата или загубата от продължаващи (непреустановени) дейности	58 566			
ОБЩО ПЕЧАЛБА ИЛИ ЗАГУБА ОТ ПРОДЪЛЖАВАЩИ (НЕПРЕУСТАНОВЕНИ) ДЕЙНОСТИ СЛЕД ДАНЪЧНИ ОТЧИСЛЕНИЯ	509 339			
Печалба или загуба след данъчни отчисления от преустановени дейности	0			
ОБЩО ПЕЧАЛБА ИЛИ ЗАГУБА СЛЕД ДАНЪЧНИ ОТЧИСЛЕНИЯ И ПРЕУСТАНОВЕНИ ДЕЙНОСТИ	509 339			
Печалба или загуба, свързана с малцинствено участие	0			
ПЕЧАЛБА ИЛИ ЗАГУБА, СВЪРЗАНА С АКЦИОНЕРИТЕ НА ПРЕДПРИЯТИЕТО-МАЙКА	509 339			

Източник: БНБ.

1.10.3. БАЛАНС НА БАНКИТЕ ОТ ВТОРА ГРУПА КЪМ 31 ДЕКЕМВРИ 2013 г.

(хил. лв.)

	Балансова стойност	в това число		
		левове	евро	други валути
АКТИВИ				
Парични средства и парични салда при централни банки	4 578 158	3 367 364	1 136 789	74 005
Финансови активи, държани за търгуване	401 647	220 199	144 496	36 952
Деривати, държани за търгуване	30 376	1 564	15 334	13 478
Капиталови инструменти	74 290	73 460	740	90
Дългови инструменти	296 981	145 175	128 422	23 384
Кредити и аванси	0	0	0	0
Финансови активи, отчитани по справедлива стойност в печалбата или загубата	553 271	328 772	221 966	2 533
Капиталови инструменти	2 285	2 284	1	0
Дългови инструменти	550 986	326 488	221 965	2 533
Кредити и аванси	0	0	0	0
Финансови активи на разположение за продажба	1 615 835	551 055	780 092	284 688
Капиталови инструменти	94 261	75 281	12 973	6 007
Дългови инструменти	1 521 574	475 774	767 119	278 681
Кредити и аванси	0	0	0	0
Кредити и вземания (включително финансов лизинг)	27 842 637	10 026 303	16 441 017	1 375 317
Дългови инструменти	0	0	0	0
Кредити и аванси	27 842 637	10 026 303	16 441 017	1 375 317
Инвестиции, държани до падеж	1 307 524	472 691	691 815	143 018
Дългови инструменти	1 307 524	472 691	691 815	143 018
Кредити и аванси	0	0	0	0
Деривати – отчитане на хеджиране	0	0	0	0
Хеджиране на справедлива стойност	0	0	0	0
Хеджиране на паричен поток	0	0	0	0
Хеджиране на нетна инвестиция в чуждестранна дейност	0	0	0	0
Хеджиране на справедлива стойност при лихвен риск	0	0	0	0
Хеджиране на паричен поток при лихвен риск	0	0	0	0
Промени в справедливата стойност на хеджирани позиции в портфейл,				
хеджиран за лихвен риск	0	0	0	0
Материални активи	719 172	711 414	0	7 758
Имоти, машини и съоръжения	515 231	507 473	0	7 758
Инвестиционни имоти	203 941	203 941	0	0
Нематериални активи	90 903	90 542	0	361
Репутация	0	0	0	0
Други нематериални активи	90 903	90 542	0	361
Инвестиции в асоциирани, дъщерни и съвместни предприятия				
(отчитани по метода на собствения капитал, включително репутация)	203 453	147 991	46 216	9 246
Данъчни активи	18 796	18 690	6	100
Текущи данъчни активи	10 891	10 785	6	100
Отсрочени данъчни активи	7 905	7 905	0	0
Други активи	269 635	232 434	27 522	9 679
Нетекучи активи и групи от активи за изваждане от употреба,				
класифицирани като държани за продажба	210 371	210 371	0	0
ОБЩО АКТИВИ	37 811 402	16 377 826	19 489 919	1 943 657
ПАСИВИ				
Депозити от централни банки	0	0	0	0
Финансови пасиви, държани за търгуване	28 257	1 157	13 888	13 212
Деривати, държани за търгуване	28 257	1 157	13 888	13 212
Къси позиции	0	0	0	0
Депозити на кредитни институции	0	0	0	0
Депозити, различни от тези на кредитни институции	0	0	0	0
Дългови сертификати (включително облигации, с намерение за обратно изкупуване в кратък срок)	0	0	0	0
Други финансови пасиви, държани за търгуване	0	0	0	0
Финансови пасиви, отчитани по справедлива стойност в печалбата или загубата	0	0	0	0
Депозити на кредитни институции	0	0	0	0
Депозити, различни от тези на кредитни институции	0	0	0	0
Дългови сертификати (включително облигации)	0	0	0	0
Подчинени пасиви	0	0	0	0
Други финансови пасиви, отчитани по справедлива стойност в печалбата или загубата	0	0	0	0

(продължава)

1.10.3. БАЛАНС НА БАНКИТЕ ОТ ВТОРА ГРУПА КЪМ 31 ДЕКЕМВРИ 2013 г.

(продължение)

(хил. лв.)

	Балансова стойност	в това число		
		левове	евро	други валути
Финансови пасиви, отчитани по амортизирана стойност	32 040 780	16 233 804	13 752 573	2 054 403
Депозити на кредитни институции	3 616 027	534 218	2 907 109	174 700
Депозити, различни от тези на кредитни институции	27 132 335	15 605 631	9 654 130	1 872 574
Дългови сертификати (включително облигации)	499 540	41 169	458 371	0
Подчинени пасиви	621 303	40 050	574 124	7 129
Други финансови пасиви, отчитани по амортизирана стойност	171 575	12 736	158 839	0
Финансови пасиви, свързани с прехвърлени финансови активи	0	0	0	0
Деривати – отчитане на хеджиране	4 827	0	1 183	3 644
Хеджиране на справедлива стойност	4 794	0	1 150	3 644
Хеджиране на паричен поток	33	0	33	0
Хеджиране на нетна инвестиция в чуждестранна дейност	0	0	0	0
Хеджиране на справедлива стойност при лихвен риск	0	0	0	0
Хеджиране на паричен поток при лихвен риск	0	0	0	0
Промени в справедливата стойност на хеджирани позиции в портфейл, хеджиран за лихвен риск	0	0	0	0
Провизии	34 431	29 161	5 265	5
Преструктуриране	0	0	0	0
Неуредени правни въпроси и данъчни искове	3 367	3 367	0	0
Пенсии и други задължения за компенсации след пенсиониране	9 358	9 358	0	0
Кредитни ангажименти и гаранции	9 744	4 863	4 876	5
Обременяващи договори	0	0	0	0
Други провизии	11 962	11 573	389	0
Данъчни пасиви	11 583	11 583	0	0
Текущи данъчни пасиви	3 215	3 215	0	0
Отсрочени данъчни пасиви	8 368	8 368	0	0
Други пасиви	250 532	152 339	73 380	24 813
Дялов капитал, платим при поискване (например кооперативни акции)	0	0	0	0
Пасиви, включени в групи от пасиви за изваждане от употреба, класифицирани като държани за продажба	0	0	0	0
ОБЩО ПАСИВИ	32 370 410	16 428 044	13 846 289	2 096 077
КАПИТАЛ И МАЛЦИНСТВЕНО УЧАСТИЕ				
Емитиран капитал	3 205 100	3 205 100		
Внесен капитал	3 205 100	3 205 100		
Поискан, но невнесен капитал	0	0		
Премисен резерв	193 393	193 393		
Друг капитал	0	0		
Капиталов компонент на финансови инструменти	0	0		
Други капиталови инструменти	0	0		
Преоценъчни резерви и други оценъчни разлики от:	47 372	47 372		
Материални активи	50 636	50 636		
Нематериални активи	0	0		
Хеджиране на нетна инвестиция в чуждестранна дейност (ефективна част)	0	0		
Преизчисляване в чуждестранна валута	0	0		
Хеджиране на паричен поток (ефективна част)	0	0		
Финансови активи на разположение за продажба	-3 145	-3 145		
Нетекучи активи или групи от активи за изваждане от употреба, държани за продажба	0	0		
Други позиции	-119	-119		
Резерви (включително неразмесени печалби)	1 927 785	1 927 785		
Изкупени обратно собствени акции	0	0		
Доход от текущата година	67 342	67 342		
Междинни дивиденди	0	0		
Малцинствено участие	0	0		
Преоценъчни резерви и други оценъчни разлики	0	0		
Други позиции	0	0		
ОБЩО КАПИТАЛ	5 440 992	5 440 992		
ОБЩО ПАСИВИ И КАПИТАЛ	37 811 402	21 869 036	13 846 289	2 096 077

Източник: БНБ.

1.10.4. ОТЧЕТ ЗА ДОХОДИТЕ НА БАНКИТЕ ОТ ВТОРА ГРУПА КЪМ 31 ДЕКЕМВРИ 2013 г.

(хил. лв.)

Продължаващи (непреустановени) дейности	Обща сума	в това число		
		лехове	евро	други валути
Финансови и оперативни приходи и разходи	1 567 705	867 290	667 134	33 281
Приходи от лихви	1 966 815	938 569	962 966	65 280
Парични средства и парични салда при централни банки	0	0	0	0
Финансови активи, държани за търгуване (ако са отчитани отделно)	15 386	4 056	7 017	4 313
Финансови активи, отчитани по справедлива стойност в печалбата или загубата (ако са отчитани отделно)	22 944	12 359	9 784	801
Финансови активи на разположение за продажба	46 951	14 478	24 220	8 253
Кредити и вземания (включително финансов лизинг)	1 836 487	893 008	901 945	41 534
Инвестиции, държани до падеж	42 838	14 668	19 908	8 262
Деривати – отчитане на хеджиране на лихвен риск	2 209	0	92	2 117
Други активи	0	0	0	0
Разходи за лихви	871 609	453 040	375 034	43 535
Депозити на централни банки	0	0	0	0
Финансови пасиви, държани за търгуване (ако са отчитани отделно)	750	475	163	112
Финансови пасиви, отчитани по справедлива стойност в печалбата или загубата (ако са отчитани отделно)	0	0	0	0
Финансови пасиви, отчитани по амортизирана стойност	865 945	452 564	374 423	38 958
Деривати – отчитане на хеджиране на лихвен риск	4 908	0	448	4 460
Други пасиви	6	1	0	5
Разходи за акционерен капитал, платим при поискване	0	0		
Приходи от дивиденди	4 825	4 696	12	117
Финансови активи, държани за търгуване (ако са отчитани отделно)	54	53	0	1
Финансови активи, отчитани по справедлива стойност в печалбата или загубата (ако са отчитани отделно)	230	230	0	0
Финансови активи на разположение за продажба	4 541	4 413	12	116
Приходи от такси и комисиони	408 308	298 649	95 863	13 796
Разходи за такси и комисиони	63 627	44 577	16 673	2 377
Нетни реализирани печалби (загуби) от финансови активи и финансови пасиви, отчитани не по справедлива стойност в печалбата или загубата	36 173	36 173		
Финансови активи на разположение за продажба	21 803	21 803		
Кредити и вземания (включително финансов лизинг)	14 684	14 684		
Инвестиции, държани до падеж	-344	-344		
Финансови пасиви, отчитани по амортизирана стойност	0	0		
Други	30	30		
Нетни печалби (загуби) от финансови активи и пасиви, държани за търгуване	60 811	60 811		
Капиталови инструменти и свързани с тях деривати	11 530	11 530		
Лихвени инструменти и свързани с тях деривати	-2 283	-2 283		
Валутна търговия	51 924	51 924		
Инструменти за кредитен риск и свързани с тях деривати	0	0		
Стоки и свързани с тях деривати	-367	-367		
Други (включително хибридни деривати)	7	7		
Нетни печалби (загуби) от финансови активи и пасиви, отчитани по справедлива стойност в печалбата или загубата	5 801	5 801		
Нетни печалби (загуби) от отчитане на хеджиране	-73	-73		
Нетни валутни разлики	4 090	4 090		
Нетни печалби (загуби) от отписани активи, различни от държаните за продажба	6 364	6 364		
Други оперативни приходи	36 207	36 207		
Други оперативни разходи	26 380	26 380		
Административни разходи	895 863			
Разходи за персонал	384 922			
Общи административни разходи	510 941			
Амортизация	91 815			
Имоти, машини и съоръжения	64 390			
Инвестиционни имоти	4 700			
Нематериални активи (различни от репутация)	22 725			
Провизии	-243			
Обезценка	513 408			
<i>Обезценка на финансови активи, отчитани не по справедлива стойност в печалбата или загубата</i>	<i>502 626</i>			
Финансови активи, отчитани по себестойност (некотиранни капиталови финансови активи)	528			
Финансови активи на разположение за продажба	3 433			
Кредити и вземания (включително финансов лизинг)	499 877			

(продължава)

1.10.4. ОТЧЕТ ЗА ДОХОДИТЕ НА БАНКИТЕ ОТ ВТОРА ГРУПА КЪМ 31 ДЕКЕМВРИ 2013 г.

(продължение)

(хил. лв.)

Продължаващи (непреустановени) дейности	Обща сума	в това число		
		левове	евро	други валути
Инвестиции, държани до падеж	-1 212			
<i>Обезценка на нефинансови активи</i>	10 782			
Имоти, машини и съоръжения	1 030			
Инвестиционни имоти	370			
Репутация	0			
Нематериални активи (различни от репутация)	0			
Инвестиции в асоциирани и съвместни предприятия, отчетани по метода на собствения капитал	1 059			
Други	8 323			
Отрицателна репутация, призната незабавно в печалбата или загубата	0			
Дял от печалбата или загубата в асоциирани и съвместни предприятия, отчетан по метода на собствения капитал	5 844			
Печалба или загуба от нетекущи активи и групи от активи за изваждане от употреба, класифицирани като държани за продажба, без да са определени за преустановени дейности	2 848			
ОБЩО ПЕЧАЛБА ИЛИ ЗАГУБА ОТ ПРОДЪЛЖАВАЩИ (НЕПРЕУСТАНОВЕНИ) ДЕЙНОСТИ ПРЕДИ ДАНЪЧНИ ОТЧИСЛЕНИЯ	75 554			
Данъчен разход (приход), свързан с печалбата или загубата от продължаващи (непреустановени) дейности	8 212			
ОБЩО ПЕЧАЛБА ИЛИ ЗАГУБА ОТ ПРОДЪЛЖАВАЩИ (НЕПРЕУСТАНОВЕНИ) ДЕЙНОСТИ СЛЕД ДАНЪЧНИ ОТЧИСЛЕНИЯ	67 342			
Печалба или загуба след данъчни отчисления от преустановени дейности	0			
ОБЩО ПЕЧАЛБА ИЛИ ЗАГУБА СЛЕД ДАНЪЧНИ ОТЧИСЛЕНИЯ И ПРЕУСТАНОВЕНИ ДЕЙНОСТИ	67 342			
Печалба или загуба, свързана с малцинствено участие	0			
ПЕЧАЛБА ИЛИ ЗАГУБА, СВЪРЗАНА С АКЦИОНЕРИТЕ НА ПРЕДПРИЯТИЕТО-МАЙКА	67 342			

Източник: БНБ.

1.10.5. БАЛАНС НА БАНКИТЕ ОТ ТРЕТА ГРУПА КЪМ 31 ДЕКЕМВРИ 2013 г.

(хил. лв.)

	Балансова стойност	в това число		
		левове	евро	други валути
АКТИВИ				
Парични средства и парични салда при централни банки	426 122	281 743	140 836	3 543
Финансови активи, държани за търгуване	46 751	3 863	28 959	13 929
Деривати, държани за търгуване	6 688	1 114	3 037	2 537
Капиталови инструменти	0	0	0	0
Дългови инструменти	40 063	2 749	25 922	11 392
Кредити и аванси	0	0	0	0
Финансови активи, отчитани по справедлива стойност в печалбата или загубата	0	0	0	0
Капиталови инструменти	0	0	0	0
Дългови инструменти	0	0	0	0
Кредити и аванси	0	0	0	0
Финансови активи на разположение за продажба	788 604	142 366	550 031	96 207
Капиталови инструменти	306	306	0	0
Дългови инструменти	788 298	142 060	550 031	96 207
Кредити и аванси	0	0	0	0
Кредити и вземания (включително финансов лизинг)	4 103 929	469 157	3 456 365	178 407
Дългови инструменти	1 784 224	0	1 784 224	0
Кредити и аванси	2 319 705	469 157	1 672 141	178 407
Инвестиции, държани до падеж	0	0	0	0
Дългови инструменти	0	0	0	0
Кредити и аванси	0	0	0	0
Деривати – отчитане на хеджиране	0	0	0	0
Хеджиране на справедлива стойност	0	0	0	0
Хеджиране на паричен поток	0	0	0	0
Хеджиране на нетна инвестиция в чуждестранна дейност	0	0	0	0
Хеджиране на справедлива стойност при лихвен риск	0	0	0	0
Хеджиране на паричен поток при лихвен риск	0	0	0	0
Промени в справедливата стойност на хеджирани позиции в портфейл, хеджиран за лихвен риск	0	0	0	0
Материални активи	23 111	22 906	205	0
Имоти, машини и съоръжения	20 540	20 335	205	0
Инвестиционни имоти	2 571	2 571	0	0
Нематериални активи	8 251	8 251	0	0
Репутация	0	0	0	0
Други нематериални активи	8 251	8 251	0	0
Инвестиции в асоциирани, дъщерни и съвместни предприятия (отчитани по метода на собствения капитал, включително репутация)	0	0	0	0
Данъчни активи	12 346	12 346	0	0
Текущи данъчни активи	74	74	0	0
Отсрочени данъчни активи	12 272	12 272	0	0
Други активи	12 754	9 214	3 403	137
Нетекущи активи и групи от активи за изваждане от употреба, класифицирани като държани за продажба	1 522	1 522	0	0
ОБЩО АКТИВИ	5 423 390	951 368	4 179 799	292 223
ПАСИВИ				
Депозити от централни банки	0	0	0	0
Финансови пасиви, държани за търгуване	6 210	923	3 070	2 217
Деривати, държани за търгуване	6 210	923	3 070	2 217
Къси позиции	0	0	0	0
Депозити на кредитни институции	0	0	0	0
Депозити, различни от тези на кредитни институции	0	0	0	0
Дългови сертификати (включително облигации, с намерение за обратно изкупуване в кратък срок)	0	0	0	0
Други финансови пасиви, държани за търгуване	0	0	0	0
Финансови пасиви, отчитани по справедлива стойност в печалбата или загубата	0	0	0	0
Депозити на кредитни институции	0	0	0	0
Депозити, различни от тези на кредитни институции	0	0	0	0
Дългови сертификати (включително облигации)	0	0	0	0
Подчинени пасиви	0	0	0	0
Други финансови пасиви, отчитани по справедлива стойност в печалбата или загубата	0	0	0	0

(продължава)

1.10.5. БАЛАНС НА БАНКИТЕ ОТ ТРЕТА ГРУПА КЪМ 31 ДЕКЕМВРИ 2013 г.

(продължение)

(хил. лв.)

	Балансова стойност	в това число		
		левове	евро	други валути
Финансови пасиви, отчитани по амортизирана стойност	5 540 473	1 462 129	3 910 687	167 657
Депозити на кредитни институции	3 272 552	153 433	3 104 630	14 489
Депозити, различни от тези на кредитни институции	2 267 921	1 308 696	806 057	153 168
Дългови сертификати (включително облигации)	0	0	0	0
Подчинени пасиви	0	0	0	0
Други финансови пасиви, отчитани по амортизирана стойност	0	0	0	0
Финансови пасиви, свързани с прехвърлени финансови активи	0	0	0	0
Деривати – отчитане на хеджиране	0	0	0	0
Хеджиране на справедлива стойност	0	0	0	0
Хеджиране на паричен поток	0	0	0	0
Хеджиране на нетна инвестиция в чуждестранна дейност	0	0	0	0
Хеджиране на справедлива стойност при лихвен риск	0	0	0	0
Хеджиране на паричен поток при лихвен риск	0	0	0	0
Промени в справедливата стойност на хеджирани позиции в портфейл, хеджиран за лихвен риск	0	0	0	0
Провизии	1 217	1 122	95	0
Преструктуриране	0	0	0	0
Неуредени правни въпроси и данъчни иски	551	551	0	0
Пенсии и други задължения за компенсации след пенсиониране	166	166	0	0
Кредитни ангажименти и гаранции	131	36	95	0
Обременяващи договори	0	0	0	0
Други провизии	369	369	0	0
Данъчни пасиви	514	509	5	0
Текущи данъчни пасиви	503	498	5	0
Отсрочени данъчни пасиви	11	11	0	0
Други пасиви	38 003	12 814	17 733	7 456
Дялов капитал, платим при поискване (например кооперативни акции)	0	0	0	0
Пасиви, включени в групи от пасиви за изваждане от употреба, класифицирани като държани за продажба	0	0	0	0
ОБЩО ПАСИВИ	5 586 417	1 477 497	3 931 590	177 330
КАПИТАЛ И МАЛЦИНСТВЕНО УЧАСТИЕ				
Емитиран капитал	0	0		
Внесен капитал	0	0		
Поискан, но невнесен капитал	0	0		
Премия резерв	0	0		
Друг капитал	206	206		
Капиталов компонент на финансови инструменти	0	0		
Други капиталови инструменти	206	206		
Преоценъчни резерви и други оценъчни разлики от:	7 330	7 330		
Материални активи	437	437		
Нематериални активи	0	0		
Хеджиране на нетна инвестиция в чуждестранна дейност (ефективна част)	0	0		
Преизчисляване в чуждестранна валута	0	0		
Хеджиране на паричен поток (ефективна част)	0	0		
Финансови активи на разположение за продажба	6 896	6 896		
Нетекучи активи или групи от активи за изваждане от употреба, държани за продажба	0	0		
Други позиции	-3	-3		
Резерви (включително неразпределени печалби)	-178 749	-178 749		
Изкупени обратно собствени акции	0	0		
Доход от текущата година	8 186	8 186		
Междинни дивиденди	0	0		
Малцинствено участие	0	0		
Преоценъчни резерви и други оценъчни разлики	0	0		
Други позиции	0	0		
ОБЩО КАПИТАЛ	-163 027	-163 027		
ОБЩО ПАСИВИ И КАПИТАЛ	5 423 390	1 314 470	3 931 590	177 330

Източник: БНБ.

1.10.6. ОТЧЕТ ЗА ДОХОДИТЕ НА БАНКИТЕ ОТ ТРЕТА ГРУПА КЪМ 31 ДЕКЕМВРИ 2013 г.

(хил. лв.)

Продължаващи (непреустановени) дейности	Обща сума	в това число		
		левове	евро	други валути
Финансови и оперативни приходи и разходи	135 615	33 538	97 436	4 641
Приходи от лихви	132 148	24 512	104 958	2 678
Парични средства и парични салда при централни банки	0	0	0	0
Финансови активи, държани за търгуване (ако са отчитани отделно)	3 216	900	661	1 655
Финансови активи, отчитани по справедлива стойност в печалбата или загубата (ако са отчитани отделно)	91	31	55	5
Финансови активи на разположение за продажба	24 990	1 549	22 680	761
Кредити и вземания (включително финансов лизинг)	103 851	22 032	81 562	257
Инвестиции, държани до падеж	0	0	0	0
Деривати – отчитане на хеджиране на лихвен риск	0	0	0	0
Други активи	0	0	0	0
Разходи за лихви	41 274	19 259	20 475	1 540
Депозити на централни банки	0	0	0	0
Финансови пасиви, държани за търгуване (ако са отчитани отделно)	47	47	0	0
Финансови пасиви, отчитани по справедлива стойност в печалбата или загубата (ако са отчитани отделно)	46	36	1	9
Финансови пасиви, отчитани по амортизирана стойност	41 178	19 176	20 473	1 529
Деривати – отчитане на хеджиране на лихвен риск	0	0	0	0
Други пасиви	3	0	1	2
Разходи за акционерен капитал, платим при поискване	0	0		
Приходи от дивиденди	65	65	0	0
Финансови активи, държани за търгуване (ако са отчитани отделно)	0	0	0	0
Финансови активи, отчитани по справедлива стойност в печалбата или загубата (ако са отчитани отделно)	0	0	0	0
Финансови активи на разположение за продажба	65	65	0	0
Приходи от такси и комисиони	30 978	13 509	13 776	3 693
Разходи за такси и комисиони	4 037	3 024	823	190
Нетни реализирани печалби (загуби) от финансови активи и финансови пасиви, отчитани не по справедлива стойност в печалбата или загубата	3 605	3 605		
Финансови активи на разположение за продажба	3 605	3 605		
Кредити и вземания (включително финансов лизинг)	0	0		
Инвестиции, държани до падеж	0	0		
Финансови пасиви, отчитани по амортизирана стойност	0	0		
Други	0	0		
Нетни печалби (загуби) от финансови активи и пасиви, държани за търгуване	9 618	9 618		
Капиталови инструменти и свързани с тях деривати	0	0		
Лихвени инструменти и свързани с тях деривати	-335	-335		
Валутна търговия	9 953	9 953		
Инструменти за кредитен риск и свързани с тях деривати	0	0		
Стоки и свързани с тях деривати	0	0		
Други (включително хибридни деривати)	0	0		
Нетни печалби (загуби) от финансови активи и пасиви, отчитани по справедлива стойност в печалбата или загубата	0	0		
Нетни печалби (загуби) от отчитане на хеджиране	0	0		
Нетни валутни разлики	2 499	2 499		
Нетни печалби (загуби) от отписани активи, различни от държаните за продажба	47	47		
Други оперативни приходи	3 230	3 230		
Други оперативни разходи	1 264	1 264		
Административни разходи	98 295			
Разходи за персонал	36 411			
Общи административни разходи	61 884			
Амортизация	8 284			
Имоти, машини и съоръжения	6 751			
Инвестиционни имоти	74			
Нематериални активи (различни от репутация)	1 459			
Провизии	232			
Обезценка	19 652			
<i>Обезценка на финансови активи, отчитани не по справедлива стойност в печалбата или загубата</i>	<i>19 308</i>			
Финансови активи, отчитани по себестойност (некотиранни капиталови финансови активи)	0			
Финансови активи на разположение за продажба	127			
Кредити и вземания (включително финансов лизинг)	19 181			

(продължава)

1.10.6. ОТЧЕТ ЗА ДОХОДИТЕ НА БАНКИТЕ ОТ ТРЕТА ГРУПА КЪМ 31 ДЕКЕМВРИ 2013 г.

(продължение)

(хил. лв.)

Продължаващи (непреустановени) дейности	Обща сума	в това число		
		левове	евро	други валути
Инвестиции, държани до падеж	0			
Обезценка на нефинансови активи	344			
Имоти, машини и съоръжения	344			
Инвестиционни имоти	0			
Репутация	0			
Нематериални активи (различни от репутация)	0			
Инвестиции в асоциирани и съвместни предприятия, отчитани по метода на собствения капитал	0			
Други	0			
Отрицателна репутация, призната незабавно в печалбата или загубата	0			
Дял от печалбата или загубата в асоциирани и съвместни предприятия, отчитан по метода на собствения капитал	0			
Печалба или загуба от нетекучи активи и групи от активи за изваждане от употреба, класифицирани като държани за продажба, без да са определени за преустановени дейности	-7			
ОБЩО ПЕЧАЛБА ИЛИ ЗАГУБА ОТ ПРОДЪЛЖАВАЩИ (НЕПРЕУСТАНОВЕНИ) ДЕЙНОСТИ ПРЕДИ ДАНЪЧНИ ОТЧИСЛЕНИЯ	9 145			
Данъчен разход (приход), свързан с печалбата или загубата от продължаващи (непреустановени) дейности	959			
ОБЩО ПЕЧАЛБА ИЛИ ЗАГУБА ОТ ПРОДЪЛЖАВАЩИ (НЕПРЕУСТАНОВЕНИ) ДЕЙНОСТИ СЛЕД ДАНЪЧНИ ОТЧИСЛЕНИЯ	8 186			
Печалба или загуба след данъчни отчисления от преустановени дейности	0			
ОБЩО ПЕЧАЛБА ИЛИ ЗАГУБА СЛЕД ДАНЪЧНИ ОТЧИСЛЕНИЯ И ПРЕУСТАНОВЕНИ ДЕЙНОСТИ	8 186			
Печалба или загуба, свързана с малцинствено участие	0			
ПЕЧАЛБА ИЛИ ЗАГУБА, СВЪРЗАНА С АКЦИОНЕРИТЕ НА ПРЕДПРИЯТИЕТО-МАЙКА	8 186			

Източник: БНБ.

1.11. МЕЖДУБАНКОВ ПАРИЧЕН ПАЗАР*

Декември 2013 г.	Обеми (хил. лв.)				Лихвени проценти			Свръхрезерви** (хил. лв.)
	депозити	репо сделки	покупки на ДЦК	общ обем	по предоставени депозити	по репо сделки	среден за деня	
2	147 900	32 700	8 860	189 460	0.02	0.05	0.02	648 945
3	182 100	9 673	2 960	194 733	0.02	0.00	0.02	659 022
4	194 175	28 922	11 965	235 062	0.27	0.03	0.24	634 411
5	207 300	67 487	7 112	281 899	0.03	0.02	0.03	421 033
6	180 250	0	0	180 250	0.02		0.02	702 763
9	187 250	10 900	6 253	204 403	0.05	0.00	0.02	608 976
10	194 450	19 653	7 251	221 354	0.02	0.00	0.02	672 509
11	183 125	12 550	0	195 675	0.03	0.03	0.03	610 659
12	252 750	40 905	6 723	300 378	0.03	0.00	0.02	310 609
13	222 550	18 000	2 991	243 541	0.03	-0.01	0.02	155 348
14	190 200	0	0	190 200	0.02		0.02	- 79 987
16	181 550	30 280	0	211 830	0.02	0.02	0.02	421 761
17	180 950	18 746	2 871	202 567	0.03	0.01	0.03	503 156
18	196 275	6 000	13 671	215 946	0.04	0.01	0.03	384 443
19	223 400	26 125	0	249 525	0.04	0.07	0.04	388 867
20	208 900	41 320	28 324	278 544	0.13	0.02	0.11	312 874
21	89 900	29 195	0	119 095	0.03	0.01	0.02	171 276
27	246 775	48 828	9 454	305 057	0.06	0.01	0.05	676 296
30	135 100	133 053	19 934	288 087	0.06	0.19	0.12	1 173 707
Средно за месеца	189 732	30 228	6 756	226 716	0.05	0.06	0.05	501 051

* Включва сделките на банките и на тези небанкови финансови институции, които са първични дилъри на ДЦК и които имат разплащателни сметки в БНБ.

** Периодът на статистическо отчитане (календарен месец) на свръхрезервите не съвпада с периода на поддържане на задължителните минимални резерви по Наредба № 21 на БНБ. За изчисляването на среднодневния месечен размер на свръхрезервите се използват данни и от почивните дни.

Забележка: Средният лихвен процент за деня е среднопретеглен за извършените през деня операции.

Източник: БНБ.

1.12. ВАЛУТЕН ПАЗАР

(евро)

Декември 2013 г.	БНБ с банки		БНБ с крайни клиенти		Междубанкови сделки	Банки с крайни клиенти	
	купени	продадени	купени	продадени		купени	продадени
2	552 070 000	533 000 000	26 865	139 107	298 388	97 478 226	91 890 877
3	485 504 517	541 000 000	46 212	3 075 351	2 326 315	77 948 666	97 928 431
4	539 870 000	503 500 000	67 875 741	3 455 663	4 604 651	90 779 260	81 885 002
5	462 900 000	490 300 000	1 205 287	171 624	5 336 466	97 657 184	89 700 991
6	526 416 775	523 500 000	31 072 572	401 785	7 307 570	101 708 956	123 363 170
9	472 200 000	470 000 000	6 171 229	340 953	6 138 463	155 959 498	137 276 736
10	456 500 000	526 000 000	298 725	6 446 503	1 266 908	77 254 454	161 404 226
11	424 650 000	487 000 000	68 951	5 101 878	94 429	150 153 584	95 584 276
12	441 600 000	456 000 000	3 321 092	13 570 259	7 470 743	240 045 023	114 634 917
13	554 306 775	371 000 000	2 511 681	1 943 168	17 680 856	176 888 520	152 686 800
14	65 000 000	40 000 000	1 978 563	592 876	196 693	77 952 020	37 918 716
16	420 500 000	499 000 000	1 709 980	1 059 579	24 323 026	85 771 213	181 798 192
17	418 600 000	529 000 000	20 965 505	3 618 936	12 708 418	115 795 021	119 764 302
18	465 000 000	469 000 000	689 786	9 148 979	27 953 217	107 115 489	106 320 840
19	441 209 034	430 500 000	11 035 529	8 009 605	17 121 830	172 684 581	170 754 352
20	445 009 034	448 000 000	647 919	4 757 180	22 370 694	212 755 859	225 462 115
21	4 700 000	0	469 330	2 761 802	723 546	54 511 782	128 137 165
27	507 900 000	1032 000 000	13 894 894	17 928 458	17 703 918	394 044 931	417 427 707
30	868 000 000	603 100 000	3 556 766	1 293 918	31 674 746	86 238 475	203 623 671
Общо за месеца	8 551 936 135	8 951 900 000	167 546 627	83 817 624	207 300 877	2 572 742 742	2 737 562 486
Среднодневно	450 101 902	471 152 632	8 818 244	4 411 454	10 910 572	135 407 513	144 082 236

Източник: БНБ.

1.13. КУПЕНА И ПРОДАДЕНА НАЛИЧНА ВАЛУТА ОТ КАСОВИЯ ЦЕНТЪР НА БНБ*

		(хил. евро)	
		Купена валута	Продадена валута
2013	I	10.6	326.7
	II	16.9	794.5
	III	6.6	2574.2
	IV	22.4	2349.6
	V	13.0	2124.6
	VI	12.0	1523.9
	VII	9.6	825.6
	VIII	10.4	752.9
	IX	7.4	1695.0
	X	2.2	343.8
	XI	4.1	544.4
	XII	4.9	957.4
2014	I	5.0	1444.1
	в т.ч. по дни		
	2	-	94.0
	3	0.5	8.6
	6	1.2	7.0
	7	0.0	5.5
	8	-	9.8
	9	0.3	108.5
	10	0.1	15.7
	13	0.5	10.5
	14	0.1	5.9
	15	0.0	27.4
	16	-	16.3
	17	-	21.3
	20	0.3	213.3
	21	0.1	93.3
	22	0.3	268.6
	23	0.9	236.6
	24	-	164.4
	27	0.1	52.8
	28	0.2	38.6
	29	0.3	22.2
	30	0.3	9.9
	31	-	13.8

* Операции в евро с физически лица.

Източник: БНБ.

1.14. ОСНОВЕН ЛИХВЕН ПРОЦЕНТ

В сила от	ОЛП	
	прост годишен	ефективен годишен
1.1.2013	0.03	0.03
1.II.2013	0.01	0.01
1.III.2013	0.01	0.01
1.IV.2013	0.01	0.01
1.V.2013	0.02	0.02
1.VI.2013	0.01	0.01
1.VII.2013	0.02	0.02
1.VIII.2013	0.02	0.02
1.IX.2013	0.02	0.02
1.X.2013	0.03	0.03
1.XI.2013	0.02	0.02
1.XII.2013	0.02	0.02
1.1.2014	0.02	0.02
1.II.2014	0.04	0.04

Източник: БНБ.

**1.15. ЛИХВЕНИ ПРОЦЕНТИ¹ ПО НОВ БИЗНЕС ПО КРЕДИТИ, РАЗЛИЧНИ ОТ ОВЪРДРАФТ,
ПО ПЕРИОД НА ПЪРВОНАЧАЛНО ФИКСИРАНЕ НА ЛИХВЕНИЯ ПРОЦЕНТ**

	Нефинансови предприятия				Домакинства ²								
	Кредити до 1 млн. евро		Кредити над 1 млн. евро		Кредити за потребление			Жилищни кредити			Други кредити		
	Общо	от които:	Общо	от които:	Общо	от които:	Годишен процент на разходите	Общо	от които:	Годишен процент на разходите	Общо	от които:	
		със срок на първоначално фиксиране до 1 година		със срок на първоначално фиксиране до 1 година		със срок на първоначално фиксиране до 1 година			със срок на първоначално фиксиране до 1 година				
2012	XII	8.18	8.18	6.87	6.82	12.08	12.14	14.03	7.04	7.03	7.93	9.29	9.67
2013	I	8.02	8.00	8.65 ^P	8.65 ^P	11.52	11.53	13.10	7.12	7.10	8.05	9.50	9.56
	II	7.54	7.54	6.63	6.63	11.49	11.51	13.51	7.05	7.04	8.00	9.34	9.39
	III	7.91	7.88	8.73	8.73	11.14	11.15	13.12	6.96	6.94	7.89	9.10	9.15
	IV	7.82	7.83	9.57	9.57	10.55	10.55	12.24	6.87	6.85	7.73	8.48	8.52
	V	7.42	7.40	7.28	7.41	10.75	10.75	12.14	6.84	6.83	7.67	8.52	8.61
	VI	7.36 ^P	7.33 ^P	8.15	8.15	10.74	10.74	12.08	6.71	6.71	7.59	8.52	8.61
	VII	7.28	7.22	7.93	7.93	10.94	10.95	12.32	6.88	6.88	7.69	8.50	8.62
	VIII	7.20	7.18	7.89	8.10	11.65	11.69	13.05	6.82	6.81	7.67	8.19	8.29
	IX	7.06	7.03	6.62	6.62	11.81	11.82	13.23	6.63	6.65	7.57	8.47	8.51
	X	7.06	6.97	7.65	7.65	11.72	11.73	13.05	6.69	6.70	7.55	8.02	8.05
	XI	7.10	7.00	6.70	6.70	11.59	11.60	12.82	7.17	7.17	7.96	8.24	8.28
	XII	7.06	6.99	8.15	8.14	12.57	12.61	13.68	7.06	7.08	7.87	8.62	8.64

¹ Лихвените проценти са по левови инструменти.

² Сектор *домакинства* включва и сектор *НТООД*. Данните за *кредитите за потребление* и за *жилищните кредити* се отнасят само за сектор *домакинства*.

Забележка: Предварителни данни.

Източник: БНБ.

**1.16. ОБЕМИ¹ ПО НОВ БИЗНЕС ПО КРЕДИТИ, РАЗЛИЧНИ ОТ ОВЪРДРАФТ,
ПО ПЕРИОД НА ПЪРВОНАЧАЛНО ФИКСИРАНЕ НА ЛИХВЕНИЯ ПРОЦЕНТ**

(млн. лв.)

	Нефинансови предприятия				Домакинства ²						
	Кредити до 1 млн. евро		Кредити над 1 млн. евро		Кредити за потребление		Жилищни кредити		Други кредити		
	Общо	от които:	Общо	от които:	Общо	от които:	Общо	от които:	Общо	от които:	
		със срок на първоначално фиксиране до 1 година		със срок на първоначално фиксиране до 1 година		със срок на първоначално фиксиране до 1 година		със срок на първоначално фиксиране до 1 година			
2012	XII	111.0	108.4	298.2	291.0	123.7	122.0	67.9	66.5	18.6	16.7
2013	I	72.5	71.8	307.4 ^P	307.4 ^P	128.0	127.6	41.1	40.0	11.3	10.8
	II	91.0	89.6	142.1	142.1	144.4	143.5	45.7	44.9	19.6	19.2
	III	143.8	136.3	191.5	191.5	170.5	169.4	69.5	68.1	21.8	21.3
	IV	143.7	136.1	394.3	394.3	239.8	239.0	71.7	70.4	28.0	26.9
	V	109.8	101.7	214.9	211.1	208.2	207.7	61.7	60.4	20.0	18.5
	VI	124.5 ^P	119.3 ^P	397.8	397.8	220.6	220.1	68.6	67.7	21.6	20.2
	VII	122.5	115.5	227.0	227.0	221.6	221.0	76.4	75.6	20.6	19.3
	VIII	112.4	106.6	217.5	209.7	193.8	192.4	64.3	63.5	18.4	17.6
	IX	113.9	110.9	258.6	258.6	180.4	179.4	62.3	60.3	20.4	19.4
	X	110.0	106.7	202.1	202.1	186.8	186.2	65.8	63.6	20.6	19.6
	XI	122.3	119.0	129.2	119.2	173.8	173.2	79.2	78.1	21.8	20.9
	XII	153.2	149.4	597.2	587.2	154.5	153.4	99.1	96.3	22.3	21.8

¹ Обемите са по левови инструменти.

² Сектор *домакинства* включва и сектор *НТООД*. Данните за *кредитите за потребление* и за *жилищните кредити* се отнасят само за сектор *домакинства*.

Забележка: Предварителни данни.

Източник: БНБ.

1.17. ЛИХВЕНИ ПРОЦЕНТИ¹ ПО САЛДА ПО КРЕДИТИ

	Кредити, различни от овърдрафт												Овърдрафт ³	
	Нефинансови предприятия						Домакинства ²						Нефинансови предприятия	Домакинства ²
	Кредити за потребление			Жилищни кредити			Други кредити			Други кредити				
	до 1 година	от 1 до 5 години	над 5 години	до 1 година	от 1 до 5 години	над 5 години	Общо	от копто: над 5 години	Общо	от копто: от 1 до 5 години	Общо	от копто: от 1 до 5 години	Общо	от копто: от 1 до 5 години
2012	7.09	8.54	8.88	18.00	12.81	11.51	8.73	8.73	10.07	10.81	7.16	14.69		
2013														
I	7.02	8.40	8.85	17.29	12.74	11.48	8.70	8.70	9.99	10.69	7.28	14.72		
II	6.93	8.36	8.79	18.87	12.77	11.45	8.66	8.66	10.00	10.66	7.30	14.92		
III	6.93	8.28	8.61	18.84	12.67	11.40	8.62	8.62	9.93	10.49	7.03	14.92		
IV	6.85	8.36	8.63	19.07	12.56	11.31	8.56	8.56	9.82	10.27	7.53	14.88		
V	7.54	8.31	8.58	18.60	12.48	11.23	8.52	8.52	9.72	10.13	7.04	14.78		
VI	7.76	8.35	8.57	18.32	12.43	11.15	8.48	8.48	9.66	9.96	7.00	14.77		
VII	7.94	8.29	8.54	17.80	12.39	11.08	8.42	8.42	9.60	9.83	6.94	15.04		
VIII	7.88	8.27	8.45	18.39	12.40	11.03	8.36	8.36	9.52	9.78	6.87	14.82		
IX	7.52	8.23	8.40	18.52	12.30	10.99	8.31	8.32	9.40	9.65	6.78	14.74		
X	7.76	8.16	8.34	18.49	12.40	10.94	8.26	8.26	9.34	9.55	6.73	14.74		
XI	7.75	8.02	8.28	18.67	12.47	10.90	8.20	8.20	9.30	9.49	6.65	14.75		
XII	7.74	7.85	8.27	19.22	12.55	10.86	8.15	8.15	9.30	9.46	6.58	14.69		

¹ Лихвените проценти са по левови инструменти.

² Сектор *домакинства* включва и сектор *НТООД*. Данните за *кредитите за потребление* и за *жилищните кредити* се отнасят само за сектор *домакинства*.

³ Лихвените проценти и обеми за овърдрафт по нов бизнес и по салда съвпадат.

Забележка: Предварителни данни.

Източник: БНБ.

1.18. ОБЕМИ¹ ПО САЛДА ПО КРЕДИТИ

	Кредити, различни от овърдрафт												Овърдрафт ³	
	Нефинансови предприятия						Домакинства ²						Нефинансови предприятия	Домакинства ²
	Кредити за потребление			Жилищни кредити			Други кредити			Други кредити				
	до 1 година	от 1 до 5 години	над 5 години	до 1 година	от 1 до 5 години	над 5 години	Общо	от копто: над 5 години	Общо	от копто: от 1 до 5 години	Общо	от копто: от 1 до 5 години	Общо	от копто: от 1 до 5 години
2012	437.5	1502.3	1801.4	34.6	816.4	3604.5	2776.0	2765.7	376.2	147.9	3352.3	1277.6		
2013														
I	429.6	1487.2	1937.7	31.8	810.2	3577.8	2763.8	2754.1	372.8	146.1	3364.6	1276.0		
II	358.1	1457.8	1936.3	30.3	809.5	3573.4	2766.1	2756.5	356.3	144.2	3285.1	1245.4		
III	359.6	1446.8	1937.0	29.4	813.6	3576.8	2783.3	2774.1	354.9	144.9	3336.1	1237.2		
IV	407.4	1532.1	2015.7	31.0	830.2	3603.8	2802.1	2792.6	369.0	156.3	3400.1	1242.6		
V	438.4	1588.9	2023.9	30.2	839.4	3619.9	2811.6	2801.6	378.9	163.4	3461.5	1271.1		
VI	487.5	1655.3	2031.2	30.6	851.0	3652.9	2835.2	2825.9	383.7	170.4	3517.6	1268.0		
VII	501.2	1708.5	2066.6	31.0	867.7	3668.3	2849.6	2839.0	395.8	171.3	3394.0	1272.2		
VIII	478.9	1709.9	2108.3	29.3	883.5	3674.8	2845.3	2856.4	400.4	171.4	3376.2	1273.3		
IX	557.3	1701.6	2153.6	31.4	893.7	3683.6	2886.5	2875.3	408.4	171.6	3511.7	1290.6		
X	518.5	1681.7	2177.2	32.8	906.1	3689.0	2904.7	2892.8	408.5	170.2	3593.0	1287.8		
XI	543.7	1649.4	2205.1	34.4	913.2	3696.2	2938.2	2926.2	410.5	170.2	3625.5	1278.1		
XII	620.6	1676.0	2249.9	38.6	912.8	3748.3	2988.5	2975.4	412.0	168.9	3716.4	1276.6		

¹ Обемите са по левови инструменти.

² Сектор *домакинства* включва и сектор *НТООД*. Данните за *кредитите за потребление* и за *жилищните кредити* се отнасят само за сектор *домакинства*.

³ Лихвените проценти и обеми за овърдрафт по нов бизнес и по салда съвпадат.

Забележка: Предварителни данни.

Източник: БНБ.

1.19. ЛИХВЕНИ ПРОЦЕНТИ¹ ПО НОВ БИЗНЕС ПО ДЕПОЗИТИ С ДОГОВОРЕН МАТУРИТЕТ

		Нефинансови предприятия		Домакинства ²	
		Общо	от които:	Общо	от които:
			до 1 година		до 1 година
2012	XII	2.94	2.84	4.84	4.71
2013	I	3.89	3.94	4.73	4.59
	II	3.20	3.24	4.55	4.43
	III	2.71	2.71	4.31	4.18
	IV	2.51	2.68	4.02	3.91
	V	3.01 ^p	3.08 ^p	4.06	3.91
	VI	2.40	2.41	3.97	3.85
	VII	2.59 ^p	2.56 ^p	4.01	3.86
	VIII	2.64	2.57	3.95	3.79
	IX	2.11	2.10	3.92	3.77
	X	2.33	2.28	3.91	3.72
	XI	2.00	1.98	3.97	3.64
	XII	2.51	2.60	3.76	3.52

¹ Лихвените проценти са по левови инструменти.

² Сектор *домакинства* включва и сектор *НТООД*.

Забележка: Предварителни данни.

Източник: БНБ.

1.20. ОБЕМИ¹ ПО НОВ БИЗНЕС ПО ДЕПОЗИТИ С ДОГОВОРЕН МАТУРИТЕТ

(млн. лв.)

		Нефинансови предприятия		Домакинства ²	
		Общо	от които:	Общо	от които:
			до 1 година		до 1 година
2012	XII	794.9	714.5	939.3	852.4
2013	I	736.0	707.1	917.7	818.0
	II	463.1	445.9	661.2	597.8
	III	525.6	494.9	624.5	565.5
	IV	594.3	525.6	627.2	564.2
	V	476.0 ^p	451.6 ^p	614.6	540.2
	VI	495.8	449.4	569.8	512.9
	VII	523.0 ^p	480.6 ^p	688.8	617.7
	VIII	519.9	468.6	611.7	539.3
	IX	519.2	478.0	592.7	528.2
	X	738.0	669.4	673.2	583.4
	XI	623.1	538.7	660.3	547.2
	XII	726.3	661.3	723.6	603.1

¹ Обемите са по левови инструменти.

² Сектор *домакинства* включва и сектор *НТООД*.

Забележка: Предварителни данни.

Източник: БНБ.

1.21. ЛИХВЕНИ ПРОЦЕНТИ¹ ПО САЛДА ПО ДЕПОЗИТИ

		Нефинансови предприятия			Домакинства ²		
		Овърнайт депозити ³	Депозити с договорен матуритет		Овърнайт депозити ³	Депозити с договорен матуритет	
			до 2 години	над 2 години		до 2 години	над 2 години
2012	ХП	0.32	4.19	3.70	0.63	4.97	6.85
2013	I	0.33	4.38	3.67	0.71	4.92	6.83
	II	0.31	4.36	3.63	0.66	4.88	6.82
	III	0.33	4.26	3.58	0.69	4.84	6.78
	IV	0.31	4.13	3.44	0.70	4.79	6.78
	V	0.33	4.04	3.38	0.75	4.72	6.76
	VI	0.32	3.94	3.34	0.78	4.66	6.78
	VII	0.32	3.90	3.37	0.80	4.58	6.76
	VIII	0.34	3.81	3.40	0.79	4.50	6.75
	IX	0.29	3.72	3.36	0.81	4.43	6.72
	X	0.29	3.58	3.36	0.83	4.36	6.61
	XI	0.30	3.48	3.10	0.92	4.29	6.59
	XII	0.27	3.49	2.57	0.82	4.19	6.58

¹ Лихвените проценти са по левови инструменти.

² Сектор *домакинства* включва и сектор *НТООД*.

³ Лихвените проценти и обеми за овърнайт депозити по нов бизнес и по салда съвпадат.

Забележка: Предварителни данни.

Източник: БНБ.

1.22. ОБЕМИ¹ ПО САЛДА ПО ДЕПОЗИТИ

(млн. лв.)

		Нефинансови предприятия			Домакинства ²		
		Овърнайт депозити ³	Депозити с договорен матуритет		Овърнайт депозити ³	Депозити с договорен матуритет	
			до 2 години	над 2 години		до 2 години	над 2 години
2012	ХП	5123.5	3152.9	174.5	3527.9	11146.4	503.5
2013	I	4909.6	3219.3	174.3	3464.1	11031.8	529.2
	II	5224.5	3164.1	175.5	3655.9	10791.4	538.9
	III	5192.8	3124.2	178.1	3677.8	10494.2	551.7
	IV	5040.2	3103.6	184.4	3792.8	10249.4	560.6
	V	5526.6	2733.4	183.8	3711.5	10047.8	565.9
	VI	5450.6	2693.5	191.9	3836.7	9883.9	565.2
	VII	5785.4	2668.0	194.0	3865.3	9778.3	575.4
	VIII	5851.0	2744.8	191.3	3922.0	9725.8	586.2
	IX	5949.8	2791.2	192.1	3961.3	9645.4	597.2
	X	6048.4	2870.5	195.9	4025.7	9634.4	600.4
	XI	6055.7	2836.0	221.8	4103.2	9662.5	617.4
	XII	6202.0	2888.8	185.0	4291.5	9694.5	633.1

¹ Обемите са по левови инструменти.

² Сектор *домакинства* включва и сектор *НТООД*.

³ Лихвените проценти и обеми за овърнайт депозити по нов бизнес и по салда съвпадат.

Забележка: Предварителни данни.

Източник: БНБ.

1.23. ДОХОДНОСТ НА ДЦК И ДЛП⁵ ЗА ОЦЕНКА НА СТЕПЕНТА НА КОНВЕРГЕНЦИЯ

		Доходност на лихвоносни ДЦК, деноминирани в левове, постигната на вторичния пазар ¹				Дългосрочен лихвен процент
		3 години ²	5 години	7 години ³	10 години ⁴	
2012	XII	0.70	-	-	3.02	3.44
2013	I	0.72	0.96	1.90	2.29	3.27
	II	0.52	1.97	-	1.85	3.25
	III	-	2.27	2.19	2.51	3.54
	IV	0.69	1.95	1.79	2.30	3.47
	V	0.40	1.55	1.65	2.65	3.36
	VI	-	1.76	1.93	2.24	3.40
	VII	1.56	1.83	2.11	3.20	3.46
	VIII	1.19	2.35	-	2.54	3.51
	IX	0.57	2.19	-	2.48	3.64
	X	0.41	2.04	1.91	2.86	3.71
	XI	0.78	2.10	1.68	2.94	3.64
	XII	0.93	2.05	1.74	2.74	3.43

¹ Постигнатата доходност е среднопотеглена ефективна доходност до падеж от индивидуалните сделки на вторичния пазар през отчетния период. Използвана е *ISMA* формула и бройна конвенция *ACT/365*. Ценните книжа са групирани според оригиналния си матуриретен.

² В тригодишните ДЦК се включват и емисиите с матуриретен три години и шест месеца.

³ В седемгодишните ДЦК се включват и евентуални емисии с матуриретен седем години и три месеца.

⁴ В десетгодишните ДЦК се включват и емисиите с матуриретен десет години и шест месеца.

⁵ ДЛП – дългосрочен лихвен процент за оценка степента на конвергенция. Определя се на база доходността до падеж на вторичния пазар по дългосрочна ценна книга (бенчмарк), емитирана от Министерството на финансите (сектор *централно държавно управление*) и деноминирана в национална валута. Използвана е *ISMA* формула и бройна конвенция *ACT/365*.

Източник: БНБ.

1.24. ИНДЕКСИ НА МЕЖДУБАНКОВИЯ ПАЗАР¹

		ОЛП ²	ЛЕОНИЯ	EONIA ³	СОФИБОР				EURIBOR ³			
					1 месец	3 месеца	6 месеца	12 месеца	1 месец	3 месеца	6 месеца	12 месеца
2012	XII	0.03	0.03	0.07	0.64	1.39	2.27	3.75	0.11	0.19	0.32	0.55
2013	I	0.03	0.01	0.07	0.58	1.27	2.13	3.52	0.11	0.20	0.34	0.58
	II	0.01	0.01	0.07	0.56	1.23	2.02	3.41	0.12	0.22	0.36	0.59
	III	0.01	0.01	0.07	0.55	1.23	1.95	3.36	0.12	0.21	0.33	0.55
	IV	0.01	0.02	0.08	0.54	1.22	1.94	3.32	0.12	0.21	0.32	0.53
	V	0.02	0.01	0.08	0.55	1.21	1.89	3.16	0.11	0.20	0.30	0.48
	VI	0.01	0.02	0.09	0.55	1.20	1.86	3.07	0.12	0.21	0.32	0.51
	VII	0.02	0.02	0.09	0.52	1.18	1.80	3.13	0.13	0.22	0.34	0.53
	VIII	0.02	0.02	0.08	0.49	1.09	1.70	3.05	0.13	0.23	0.34	0.54
	IX	0.02	0.03	0.08	0.47	1.05	1.64	3.01	0.13	0.22	0.34	0.54
	X	0.03	0.02	0.09	0.46	1.03	1.61	2.95	0.13	0.23	0.34	0.54
	XI	0.02	0.02	0.10	0.46	0.97	1.58	2.91	0.13	0.22	0.33	0.51
	XII	0.02	0.02	0.17	0.48	0.97	1.58	2.89	0.21	0.27	0.37	0.54

¹ Месечните стойности на индексите са изчислени като средноаритметични от дневните стойности.

² От 1 февруари 2005 г. съгласно Решение на Управителния съвет на БНБ размерът на ОЛП е равен на средната аритметична величина от стойностите на индекса ЛЕОНИЯ (*LEONIA: LEv OverNight Index Average*, справочен индекс на сключените и изпълнените сделки с овърнайт депозити в левове) за работните дни на предходния календарен месец (базисен период).

³ По данни на ЕЦБ.

Източник: БНБ.

**1.25. ЛИХВЕН ДИФЕРЕНЦИАЛ МЕЖДУ ОСНОВНИЯ
ЛИХВЕН ПРОЦЕНТ И МЕСЕЧНИЯ ЛИБОР ЗА ЕВРОТО**

(%)

Дата	ОЛП	Лихвен процент (евро) (If)	Лихвен диференциал (ID) ²
	ефективна годишна стойност (I) ¹		
1.1.2013	0.03	0.05	-0.02
1.II.2013	0.01	0.06	-0.05
1.III.2013	0.01	0.06	-0.05
1.IV.2013	0.01	0.06	-0.05
1.V.2013	0.02	0.06	-0.04
3.VI.2013	0.01	0.06	-0.05
1.VII.2013	0.02	0.07	-0.05
1.VIII.2013	0.02	0.08	-0.06
2.IX.2013	0.02	0.09	-0.06
1.X.2013	0.03	0.09	-0.06
1.XI.2013	0.02	0.10	-0.07
2.XII.2013	0.02	0.14	-0.12
1.1.2014	0.02	0.20	-0.18
3.II.2014	0.04	0.20	-0.16

¹ Изчислена на годишна база.² Изчислен по формулата: $ID = \left[\frac{1 + I/100}{1 + If/100} - 1 \right] \times 100$

Източници: БНБ, Ройтерс.

**1.26. КОТИРОВКИ НА БЪЛГАРСКИТЕ
ГЛОБАЛНИ ОБЛИГАЦИИ**

Дата	XS0145623624 (щ.д. на 100 щ.д. номинал)		XS0802005289 (евро на 100 евро номинал)	
	купува	продава	купува	продава
3.XII.2013	108.02	108.37	108.17	108.52
4.XII.2013	107.96	108.31	108.10	108.45
5.XII.2013	107.94	108.29	107.94	108.29
6.XII.2013	107.92	108.27	108.35	108.60
9.XII.2013	107.90	108.25	108.27	108.52
10.XII.2013	107.88	108.23	108.39	108.64
11.XII.2013	107.82	108.17	108.29	108.54
12.XII.2013	107.79	108.14	108.34	108.59
13.XII.2013	107.77	108.12	108.30	108.70
14.XII.2013	107.75	108.10	108.29	108.69
16.XII.2013	107.73	108.08	108.27	108.67
17.XII.2013	107.71	108.06	108.35	108.75
18.XII.2013	107.65	108.00	108.28	108.68
19.XII.2013	107.62	107.97	108.25	108.65
20.XII.2013	107.58	107.93	108.21	108.61
21.XII.2013	107.56	107.91	108.19	108.59
27.XII.2013	107.48	107.83	108.07	108.47
30.XII.2013	107.46	107.81	108.09	108.49
2.1.2014	107.38	107.73	108.39	107.99
3.1.2014	107.30	107.55	108.49	108.14
6.1.2014	107.28	107.53	108.60	108.15
7.1.2014	107.26	107.51	108.59	108.29
8.1.2014	107.20	107.45	108.46	108.16
9.1.2014	107.18	107.43	108.72	108.42
10.1.2014	107.16	107.41	108.78	108.48
13.1.2014	107.25	107.35	108.88	108.58
14.1.2014	107.25	107.35	108.61	108.31
15.1.2014	107.20	107.30	108.54	108.24
16.1.2014	107.20	107.30	108.69	108.39
17.1.2014	107.15	107.30	108.85	108.55
20.1.2014	107.14	107.30	108.77	108.47
21.1.2014	107.15	107.23	108.71	108.41
22.1.2014	106.88	107.37	108.54	108.24
23.1.2014	106.75	107.30	108.59	108.29
24.1.2014	107.00	107.40	108.65	108.35
27.1.2014	107.00	107.40	108.56	108.06
28.1.2014	107.00	107.40	108.61	108.26
29.1.2014	107.00	107.40	108.60	108.25
30.1.2014	106.90	107.15	108.60	108.25
31.1.2014	106.75	107.15	108.60	108.25

Източник: Блумбърг.

2 Външен сектор

2.1. ПЛАТЕЖЕН БАЛАНС *

	Месечни данни												Акумулирани данни от началото на годината			Акумулирани данни за последните дванадесет месеца		
	2013												към 30.XI. 2012			към 30.XI. 2013		
	XI	XII	I	II	III	IV	V	VI	VII	VIII	IX	X	XI	към 30.XI. 2012	към 30.XI. 2012	към 30.XI. 2013		
А. Текуща сметка ¹	9.4	-328.7	-58.5	-434.6	103.0	460.2	-139.3	201.0	850.2	31.5	-66.7	-20.9	-192.1	-1129.0	-608.8	800.3		
Стоки: кредит (FOB)	1944.4	1538.9	1776.2	1658.1	1788.3	1967.3	1695.3	1761.2	2001.2	1936.4	2017.0	1980.3	1923.1	20615.9	20818.5	22154.8		
Стоки: дебит (FOB)	-2112.3	-1860.9	-1810.2	-1973.2	-1882.8	-2126.5	-2015.5	-2067.6	-1880.6	-2215.2	-2200.7	-2148.7	-22369.6	-22588.6	-24279.4	-24449.5		
Търговски баланс ²	-167.9	-322.0	-33.9	-315.1	-94.5	-159.3	-320.2	-306.3	120.6	-278.8	-183.7	-168.4	-3138.3	-1972.7	-3460.9	-2294.7		
Услуги: кредит	313.4	303.4	290.2	286.9	291.2	346.4	388.5	644.1	934.1	591.4	367.0	281.1	5437.1	5349.5	5768.4	5652.9		
Транспорт ³	73.2	59.9	65.6	64.9	65.5	75.1	88.2	132.3	160.8	115.7	86.0	70.3	1050.0	1087.8	1118.0	1147.7		
Пътувания ⁴	110.4	100.1	113.3	100.1	103.1	116.9	196.0	402.5	626.7	651.1	171.4	113.9	2816.5	2953.4	2916.3	3053.4		
Други услуги	129.9	143.4	111.3	121.8	122.6	154.4	112.3	109.3	116.7	117.2	109.7	96.8	1570.6	1308.4	1734.1	1451.8		
Услуги: дебит	-261.7	-262.7	-245.0	-258.2	-276.1	-304.8	-287.4	-340.6	-336.3	-332.0	-319.7	-265.9	-3150.0	-3314.4	-3438.2	-3577.1		
Транспорт ³	-77.0	-70.9	-80.7	-94.5	-79.3	-85.0	-84.2	-91.3	-89.1	-94.8	-91.7	-74.9	-918.2	-967.6	-986.6	-1038.5		
Пътувания ⁴	-79.3	-64.0	-66.6	-65.6	-91.6	-89.9	-104.0	-107.0	-121.7	-139.5	-92.4	-81.1	-951.8	-1078.9	-1014.8	-1142.8		
Други услуги	-105.3	-127.8	-97.6	-98.1	-105.3	-130.0	-99.2	-142.3	-107.6	-117.6	-135.6	-110.0	-1280.1	-1268.0	-1436.8	-1395.8		
Услуги, нето	51.8	40.7	45.2	28.7	15.0	41.6	101.0	303.5	592.3	259.3	47.3	15.2	2287.0	2035.1	2330.2	2075.8		
Стоки и нефакторни услуги, нето	-116.2	-281.3	11.3	-286.4	-79.5	-117.7	-219.2	-2.8	352.9	712.9	-19.5	-136.4	-851.2	62.4	-1130.7	-218.9		
Доход: кредит	54.1	54.5	52.8	49.4	60.7	73.4	85.4	78.7	85.0	73.2	79.5	82.1	61.0	670.9	717.6	835.8		
Компенсации на наетите ⁵	26.5	17.9	15.8	19.3	28.9	37.7	43.7	43.3	38.5	43.3	41.1	31.1	309.8	385.7	324.4	403.6		
Инвестиционен доход	27.6	36.6	37.0	30.0	31.8	35.7	41.8	35.4	41.9	34.7	36.3	41.0	361.1	395.6	393.3	432.2		
Преки инвестиции	-2.2	-0.8	-0.8	-1.5	0.0	0.7	1.1	2.0	0.3	1.0	2.7	1.9	35.2	8.8	33.5	8.0		
Порфейлни инвестиции	24.4	24.4	30.0	23.9	25.0	27.7	35.2	26.9	32.8	29.1	28.9	28.8	257.5	310.7	279.7	335.0		
Други инвестиции	5.4	13.0	7.8	7.6	6.8	7.3	5.5	6.5	5.3	6.4	9.5	5.6	68.4	76.2	80.0	89.2		
Доход: дебит	-101.8	-347.7	-166.7	-192.3	-131.4	-209.1	-160.3	-175.1	-324.4	-165.1	-125.7	-51.1	-1834.7	-1913.2	-2128.3	-2260.9		
Компенсации на наетите	-0.8	-2.3	-0.7	-1.4	-1.0	-1.1	-0.7	-0.5	-0.7	-0.6	-4.3	-4.3	-13.7	-16.6	-16.2	-18.9		
Инвестиционен доход	-101.0	-345.3	-166.0	-190.9	-130.5	-208.0	-159.7	-174.5	-323.7	-164.5	-121.5	-46.1	-1820.9	-1896.7	-2112.0	-2242.0		
Преки инвестиции	-63.3	-274.1	-102.1	-161.8	-80.1	-181.5	-121.5	-118.2	-258.4	-127.8	-107.4	-29.0	-1331.2	-1450.7	-1550.3	-1724.8		
Порфейлни инвестиции	-0.1	-0.1	-41.5	-0.1	-0.1	-0.1	-0.1	-0.1	-39.9	-0.1	-0.1	-0.1	-61.6	-82.4	-61.7	-82.5		
Други инвестиции	-37.6	-71.2	-22.3	-29.1	-50.3	-26.4	-38.1	-56.2	-25.4	-36.6	-48.3	-13.9	-428.1	-363.6	-500.0	-434.8		
Доход, нето	-47.7	-293.1	-113.9	-143.0	-70.7	-135.7	-74.9	-96.4	-92.0	-132.4	-43.6	10.0	-1163.7	-1131.9	-1410.6	-1425.1		
Стоки, нефакторни услуги и доход, нето	-163.8	-574.4	-102.6	-429.4	-150.1	-253.4	-294.1	-99.2	113.5	620.9	-151.9	-180.0	-2014.9	-1069.5	-2541.3	-1644.0		
Текущи трансфери, нето	173.2	245.7	44.1	-5.2	253.2	713.6	154.8	300.2	89.5	229.3	183.4	122.3	1822.8	2198.5	1932.5	2444.3		
Текущи трансфери, кредит	208.1	303.7	123.1	111.3	306.6	768.6	200.5	355.4	150.2	278.3	250.8	159.0	2410.1	2870.4	2587.0	3174.1		
Текущи трансфери, дебит	-34.8	-58.0	-79.0	-116.5	-53.4	-55.1	-45.6	-55.2	-60.7	-49.0	-45.8	-44.3	-587.3	-671.9	-654.4	-729.9		
Б. Капиталова сметка ^{1,6,7}	176.7	223.9	-0.1	3.2	-12.6	-48.9	100.6	34.8	38.7	72.5	56.9	90.7	316.6	387.5	574.3	611.4		
Капиталови трансфери, нето	163.7	229.6	-3.8	-0.1	0.1	0.5	100.1	36.3	71.7	85.4	58.2	96.1	288.2	506.5	545.1	736.1		
Общо за групи А и Б	186.1	-104.8	-58.6	-431.3	90.4	411.3	-38.6	235.8	241.7	922.7	88.3	-15.0	124.5	1516.5	-34.5	1411.7		
В. Финансова сметка ^{1,6}	-241.0	414.8	-1069.1	-92.7	427.0	57.3	-132.2	-124.3	-481.0	-7.2	-751.0	205.2	1702.0	-1876.2	2011.5	-1461.4		
Преки инвестиции, нето	-216.0	-255.9	94.9	187.7	183.1	-75.9	131.5	169.9	247.7	112.6	22.9	173.8	1464.8	1128.1	1955.0	872.2		
Преки инвестиции в чужбина	-101.3	-4.0	-2.9	-5.0	-2.8	-5.1	-20.7	-9.3	-14.5	-9.6	-13.3	-10.7	-267.5	-98.3	-259.4	-102.3		
Дялов капитал	-98.8	-7.1	-2.6	-6.0	-4.2	-4.6	-16.3	-4.5	-11.2	-7.5	-8.0	-9.5	-203.2	-80.1	-222.8	-87.1		
Ренистирана печалба	2.9	2.9	2.7	2.7	2.7	0.0	0.0	0.0	0.0	0.0	0.0	0.0	-11.8	8.0	-3.5	11.0		
Друг капитал	-5.4	0.1	-3.0	-1.7	-1.2	-0.5	-4.4	-4.8	-3.3	-2.1	-1.1	1.1	-52.5	-26.3	-33.1	-26.2		

(продължава)

2.1. ПЛАТЕЖЕН БАЛАНС *

(продължение)

	Месечни данни												Акумулирани данни от началото на годината			Акумулирани данни за последните дванадесет месеца		
	2013												2012		2013		2013	
	XI	XII	I	II	III	IV	V	VI	VII	VIII	IX	X	XI	квм 30.XI	квм 30.XI	квм 30.XI	квм 30.XI	
Преки инвестиции в България ⁸	-114.8	-251.9	97.8	192.7	185.9	-70.8	152.1	179.3	262.2	122.1	36.2	-109.2	178.2	1732.4	1226.4	2214.5	974.5	
Дялов капитал	79.7	133.5	162.8	30.8	41.8	24.9	70.9	208.0	48.6	36.2	78.2	19.6	36.3	898.3	758.1	1149.8	891.6	
Ренивистрирана печалба	0.6	0.6	13.5	13.5	13.5	9.4	9.4	9.4	14.3	14.3	14.3	3.3	3.3	130.9	118.1	114.5	118.7	
Друг капитал ⁹	-195.1	-386.0	-78.5	148.4	130.5	-105.1	71.8	-38.1	199.3	71.6	-56.3	-132.1	138.6	703.2	350.3	950.1	-35.7	
Сливания и придобивания, нето ¹⁰	0.0	0.0	0.0	0.0	0.0	0.0	0.0	0.0	0.0	0.0	0.0	0.0	0.0	0.0	0.0	0.0	0.0	
Порфейлни инвестиции, нето	-1076.1	-71.0	-336.5	-266.4	26.4	-44.7	-19.2	-141.6	-122.5	53.4	-56.9	-63.7	94.2	-827.5	-27.7	-963.2	-98.6	
Порфейлни инвестиции – активи ¹¹	-1078.5	-96.6	-36.3	-170.1	-49.4	-48.8	-13.1	-122.5	-117.7	60.5	-38.0	-66.6	76.1	-1364.9	-525.9	-1453.1	-622.6	
Порфейлни инвестиции – пасиви	2.4	25.7	-300.2	-96.2	75.7	4.1	-6.2	-19.1	-4.8	-7.2	-18.9	2.9	868.1	537.4	498.3	490.0	523.9	
Финансови деривати, нето	-1.6	-5.0	-0.2	-2.3	-6.4	-44.3	-41.2	-5.9	-8.3	0.0	-2.0	-5.3	-3.3	-28.3	-119.3	-32.9	-124.2	
Други инвестиции, нето	1052.8	746.6	-827.3	-11.7	223.9	222.2	-203.2	-146.7	-25.1	-646.9	28.8	-562.0	-909.4	1093.0	-2857.4	1052.6	-2110.8	
Други инвестиции – активи	84.2	565.3	-750.4	32.9	34.6	415.1	-290.4	-73.2	-13.2	-405.6	42.7	-247.5	-668.7	397.5	-1923.6	414.5	-1358.4	
Търговски кредити, нето ¹²	13.9	13.8	0.0	0.0	0.0	0.0	0.0	0.0	0.0	0.0	0.0	0.0	0.0	-179.2	0.0	-150.5	13.8	
Засми	-0.2	-7.6	-88.6	-1.8	-77.8	-169.2	19.0	1.2	60.9	30.2	-28.6	15.5	-108.6	-137.3	-347.7	-167.4	-355.3	
Валута и депозити ¹³	96.4	532.2	-677.5	43.4	172.1	617.2	-355.1	-95.2	-55.1	-431.5	71.2	-262.1	-507.6	799.2	-1480.1	816.8	-947.8	
Други активи	-25.8	26.8	15.7	-8.6	-59.7	-32.9	45.7	20.8	-19.1	-4.3	0.0	-0.9	-52.6	-85.2	-95.9	-84.4	-69.1	
Други инвестиции – пасиви	968.5	181.4	-76.8	-44.5	189.3	-192.9	87.2	-73.5	-11.9	-241.4	-13.9	-314.6	-240.7	695.5	-933.7	638.0	-752.4	
Търговски кредити, нето ¹⁴	18.8	18.8	0.0	0.0	0.0	0.0	0.0	0.0	0.0	0.0	0.0	0.0	0.0	-3.7	0.0	29.0	18.8	
Засми	930.9	94.8	31.4	216.3	151.4	14.4	-22.8	-62.5	33.2	-131.7	-3.4	-178.6	-248.9	728.7	-201.1	726.6	-106.3	
Валута и депозити	48.5	19.8	-109.2	-250.4	15.1	-214.1	75.1	-47.2	-32.8	-101.7	-18.3	-52.7	-8.8	-22.6	-745.1	-102.8	-725.3	
Други пасиви	-29.7	47.9	1.0	-10.5	22.8	6.9	34.8	36.2	-12.2	-8.0	7.8	-83.3	17.0	-7.0	12.5	-14.7	60.4	
Общо за групи А, Б и В	-54.9	310.0	-1127.7	-524.0	517.4	468.6	-170.8	111.6	333.5	441.7	81.1	-766.0	275.0	1826.5	-359.7	1977.0	-49.7	
Г. Грешки и пропуски	49.4	246.4	-184.6	266.0	8.0	61.8	206.3	-150.3	-83.1	-570.9	66.8	303.4	-360.0	-221.9	-436.6	-157.6	-190.2	
ОБЩ БАЛАНС (общо за групи А, Б, В и Г)	-5.5	556.4	-1312.2	-258.1	525.4	530.3	35.5	-38.8	250.4	-129.2	147.9	-462.6	-85.0	1604.6	-796.3	1819.4	-239.9	
Д. Резерви и друго финансиране	5.5	-556.4	1312.2	258.1	-525.4	-530.3	-35.5	38.8	-250.4	129.2	-147.9	462.6	85.0	-1604.6	796.3	-1819.4	239.9	
Резерви активи на БНБ ¹⁵	5.5	-556.4	1312.2	258.1	-525.4	-530.3	-35.5	38.8	-250.4	129.2	-147.9	462.6	85.0	-1604.6	796.3	-1819.4	239.9	
Ползвани кредити от МВФ, нето	0.0	0.0	0.0	0.0	0.0	0.0	0.0	0.0	0.0	0.0	0.0	0.0	0.0	0.0	0.0	0.0	0.0	
Извънредно финансиране	0.0	0.0	0.0	0.0	0.0	0.0	0.0	0.0	0.0	0.0	0.0	0.0	0.0	0.0	0.0	0.0	0.0	

* Аналитично представяне на платежния баланс в съответствие с петото издание на *Ръководството по платежен баланс* на МВФ.

¹ Предварителни данни. В съответствие с практиката на БНБ за ревизиите и изискванията на ЕЦБ относно ревизиите на данните (включени в Календара на ЕЦБ за обмен на данните за платежния баланс, международната инвестиционна позиция, резервните активи в рамките на ЕСЦБ), данните за октомври 2013 г. са ревизирана. С отчета за декември 2013 г. предстои ревизия на данните за платежния баланс за ноември 2013 г.

² Предварителни данни на НСИ към 8 януари 2014 г., които включват данни от системата *Интерстат* за страните от ЕС и данни от митнически декларации за страните извън ЕС. Оценката на вноса по цени *FOB* е на база на методология на БНБ и НСИ.

³ Оценки по методология на БНБ и НСИ.

⁴ Оценки по методология на БНБ. Данните се базират на предварителна информация от НСИ за броя на чуждестранните граждани, посетили страната, и българските граждани, пътували в чужбина, оценка на БНБ за разходите/приходите по време на едно пътуване.

⁵ Оценки по методология на БНБ.

⁶ Отрицателният знак (-) показва изтичане на капитал (нарастване на активи или намаляване на пасиви).

⁷ Капиталовата сметка включва статията *капиталови трансфери и придобивания/намаляване на непроизведени нефинансови активи*.

⁸ Предварителни данни. Данни от фирми с чуждестранно участие, Агенцията за приватизация, НСИ, Централния депозитар, банките и др. Данните включват само реинвистрираната печалба на банките.

⁹ На база на получените в БНБ отчети за задълженията по финансови кредити на местни лица към чужбина. Поради тримесечната отчетност на тези задължения данните подлежат на ревизия.

¹⁰ В статията се отразяват сделките, които представляват придобивания или сливания.

¹¹ По данни от банките, други небанкови финансови институции, застрахователни компании и пенсионни фондове.

¹² Включени са отчетените външни вземания на страната по търговски кредити (платени аванси и вземания от доставчици). Поради тримесечната отчетност на тези вземания данните подлежат на ревизия.

¹³ За други сектори данни на Банката за международни разплащания (*BIS*). За 2013 г. са използвани данни за март 2013 г., публикувани през август 2013 г.

¹⁴ Включени са отчетените външни задължения на страната по търговски кредити (получени аванси и задължения към доставчици). Поради тримесечната отчетност на тези задължения данните подлежат на ревизия.

¹⁵ Не се включват измененията на резервните активи на БНБ, дължащи се на курсови и ценови разлики, и тези, свързани със създаването на резервни активи (монетаризация/демонетаризация на злато, разпределение на СТП) и рекласификации. Отрицателният знак (-) показва увеличение на резервните активи, а положителният (+) – намаляване.

Източник: БНБ.

2.2. ИЗНОС И ВНОС

2.2.1. ИЗНОС. НАЧИН НА ИЗПОЛЗВАНЕ

Групи стоки	2013												Общо						
	X	XI	XII	IV трим.	Общо	I	II	III	I трим.	IV	V	VI		II трим.	VII	VIII	IX	III трим.	X
Потребителски стоки	434.4	446.0	340.0	1220.4	4822.4	399.1	391.7	410.5	1201.2	435.5	388.1	431.7	1255.3	462.6	432.1	462.9	1357.6	492.3	4306.3
Храни	100.5	101.4	78.9	280.9	989.6	75.7	73.7	72.7	222.0	80.3	77.5	82.7	240.5	92.0	87.8	104.9	284.6	124.8	872.0
Цигари	16.6	15.1	15.3	47.0	216.0	18.2	19.7	20.5	58.3	19.3	18.5	21.0	58.8	16.2	20.1	20.1	56.4	16.5	190.1
Напитки	8.6	10.0	7.3	25.9	100.4	7.0	7.2	8.5	22.7	10.4	8.7	8.9	28.1	10.1	9.0	7.7	26.8	8.2	85.8
Дрехи и обувки	108.2	125.3	107.6	341.1	1456.2	132.4	124.8	120.6	377.8	121.2	107.9	136.4	365.5	152.3	140.1	132.7	425.1	128.4	1296.8
Лекарства и козметика	73.1	68.1	47.9	189.1	701.0	57.0	57.0	68.2	182.1	77.3	63.1	62.3	202.7	67.8	65.9	70.2	203.9	72.0	660.8
Мебели и домашнико обзавеждане	70.8	72.9	46.7	190.3	748.1	55.2	55.7	61.0	171.9	66.2	63.9	65.2	195.4	69.9	57.8	74.5	202.2	80.1	649.6
Други	56.6	53.3	36.4	146.2	611.1	53.6	53.6	59.0	166.3	60.7	48.6	55.1	164.4	54.3	51.3	52.9	158.4	62.3	551.3
Суровини и материали	762.6	829.4	621.0	2213.0	8965.5	760.8	706.7	831.5	2299.0	860.9	743.6	714.2	2318.7	882.3	886.4	873.0	2641.7	852.9	8112.3
Чугун, желязо и стомана	55.0	51.3	38.3	144.7	720.4	51.1	58.2	67.2	176.5	63.5	47.2	42.9	153.7	50.8	49.6	54.3	154.6	49.6	534.4
Цветни метали	166.0	226.2	208.8	601.0	2291.9	222.0	207.4	236.4	665.8	213.5	181.0	186.9	581.4	175.3	200.5	205.1	580.9	180.8	2008.9
Химически продукти	27.0	31.7	26.6	85.2	345.6	23.9	22.1	25.0	71.0	27.4	27.4	24.8	79.6	27.0	30.6	25.0	82.6	26.0	259.2
Пластмаси, каучук	51.2	53.3	39.1	143.6	550.7	49.3	47.5	50.5	147.3	61.3	53.9	55.2	170.4	59.4	56.3	58.8	174.5	61.2	553.4
Торове	4.9	15.4	9.2	29.5	202.8	24.6	16.8	23.1	64.5	16.0	19.8	11.1	46.9	11.6	9.2	6.3	27.1	7.7	146.3
Текстилни материали	32.5	35.5	21.3	89.3	372.0	31.2	29.3	34.3	94.9	39.6	37.9	37.4	114.9	37.6	27.5	33.2	98.3	35.8	343.8
Суровини за производство на храни	164.7	159.1	102.2	426.0	1732.6	116.0	124.6	155.2	395.8	200.3	122.6	124.9	447.8	273.0	294.8	243.5	811.3	254.6	1909.4
Дървен материал и хартия, картон	35.0	35.5	26.1	96.6	403.3	32.5	31.6	36.6	100.6	39.2	38.5	37.9	115.6	40.6	36.1	38.3	114.9	38.4	369.6
Цимент	3.9	3.7	0.8	8.3	27.8	0.9	0.8	1.8	3.4	3.3	4.4	2.2	9.9	1.8	2.5	2.3	6.7	0.9	20.8
Площон	10.5	19.2	20.8	50.5	132.2	25.7	10.3	10.9	47.0	14.6	19.2	6.6	40.3	14.6	9.1	13.8	37.4	7.1	131.8
Други	211.9	198.4	127.8	538.1	2186.3	183.5	158.2	190.5	532.2	182.2	191.7	184.4	558.3	190.6	170.2	192.6	553.3	190.7	1834.5
Инвестиционни стоки	312.4	329.7	292.0	934.1	3492.6	288.3	308.1	350.5	947.0	356.1	304.5	349.0	1009.6	344.5	311.0	329.2	984.7	363.4	3304.7
Машини, уреди и апарати	82.7	92.7	68.0	243.4	1001.9	74.2	88.9	97.7	260.8	103.8	94.7	114.4	312.8	105.1	90.8	90.6	286.5	96.1	956.2
Електрически машини	40.2	47.4	54.5	142.1	453.6	45.4	45.4	59.4	150.2	45.6	35.1	45.4	126.1	41.5	39.1	42.6	123.2	47.1	446.6
Транспортни средства	40.0	30.7	44.8	115.5	372.4	26.6	28.7	31.8	87.2	44.6	31.8	27.3	103.8	38.0	34.9	30.0	102.8	32.8	326.6
Резервни части и оборудване	83.8	82.2	60.2	226.2	859.9	78.3	82.4	90.1	250.8	92.8	82.2	89.3	264.3	89.0	80.6	97.4	267.0	103.7	885.9
Други	65.8	76.7	64.5	207.0	804.9	63.8	62.8	71.4	198.0	69.3	60.7	72.6	202.6	70.9	65.6	68.6	205.1	83.7	689.4
Общо неенергийни стоки	1509.4	1605.1	1253.0	4367.5	17280.5	1448.2	1406.5	1592.5	4447.2	1652.5	1436.3	1494.8	4583.6	1689.4	1629.5	1665.1	4984.0	1708.6	15723.3
Енергийни ресурси	349.6	338.4	285.3	973.3	3481.3	327.0	249.7	193.7	770.4	312.6	257.0	264.2	833.8	343.2	369.5	268.9	981.6	305.6	2891.4
Петролни продукти	300.8	294.8	244.1	839.8	2928.3	284.6	213.8	162.8	661.1	283.8	237.3	238.6	759.7	309.1	308.3	208.9	826.2	255.8	2502.8
Други	48.7	43.6	41.1	133.5	553.0	42.4	35.9	30.9	109.2	28.7	19.8	25.6	74.2	34.1	61.3	60.0	155.4	49.8	388.6
Друг износ ¹	0.9	0.8	0.6	2.3	8.3	1.1	1.9	2.1	5.0	2.2	2.0	2.2	6.3	2.1	2.1	2.4	6.7	2.8	20.9
ОБЩО ИЗНОС (FOB)	1859.9	1944.4	1538.9	5343.1	20770.2	1776.2	1658.1	1788.3	5222.6	1967.3	1695.3	1761.2	5423.8	2034.7	2001.2	1936.4	5972.3	2017.0	18635.6

¹ Включва информацията за износа на стоки, неклассифицирани другде.

Източници: Данни от митнически декларации, допълнени с данни от НСИ и обработени от БНБ. Данните са съгласувани с НСИ.

За 2012 г. – окончателни данни, получени от НСИ.

За 2013 г. – предварителни данни на НСИ, включващи данни от системата *Интрастат* към 6 януари 2014 г. и данни от митнически декларации към 4 декември 2013 г.

2.2.2. ВНОС. НАЧИН НА ИЗПОЛЗВАНЕ

Групи стоки	2012												2013					Общо	
	X	XI	XII	IV трим.	Общо	I	II	III	I трим.	IV	V	VI	II трим.	VII	VIII	IX	III трим.		X
Потребителски стоки	432.6	425.6	355.5	1213.7	4407.1	346.0	340.9	377.9	1064.8	412.6	377.9	384.3	1174.8	407.7	366.9	416.8	1191.5	458.0	3889.0
Храни, напитки и цигари	138.4	139.4	126.8	404.5	1508.8	115.4	110.2	125.3	350.8	126.8	124.5	133.2	384.6	129.6	129.7	137.0	396.4	146.1	1277.8
Мебели и домашно обзавеждане	68.2	70.2	51.5	189.9	640.7	42.0	46.2	55.0	143.2	63.2	56.3	57.0	176.5	59.8	52.4	63.3	175.5	68.5	563.7
Лекарства и козметика	98.6	92.8	72.3	263.7	940.7	88.7	76.1	75.9	240.7	98.7	79.4	78.8	256.9	91.1	80.1	83.4	254.6	95.7	847.9
Дрехи и обувки	44.8	41.7	34.1	120.6	481.2	34.8	38.7	43.0	116.6	42.7	39.3	35.7	117.7	43.8	44.8	58.2	146.8	63.1	444.1
Автомобили	25.3	24.1	21.7	71.1	235.1	19.6	22.3	22.8	64.6	25.4	27.4	30.6	83.5	24.4	16.4	22.4	63.2	23.6	235.0
Други	57.4	57.4	49.1	163.9	600.7	45.6	47.4	56.0	149.0	55.7	51.0	49.0	155.7	59.0	43.6	52.4	155.0	61.0	520.6
Суровини и материали	778.7	816.8	585.7	2181.2	8755.7	665.5	865.4	712.1	2243.0	825.9	722.7	730.5	2279.1	862.9	664.0	835.0	2361.8	828.4	7712.3
Руди	102.7	163.3	74.2	340.2	1381.4	117.6	265.4	49.1	432.1	134.7	86.1	127.2	347.9	183.7	84.1	212.2	480.0	157.1	1417.1
Чугун, желязо и стомана	73.1	63.9	48.9	185.9	823.1	53.1	72.4	73.2	198.7	77.8	68.9	66.9	213.6	82.8	62.8	60.0	205.6	68.9	686.8
Цветни метали	68.7	61.0	47.7	177.4	718.0	52.0	64.7	63.2	179.9	72.2	55.2	49.1	176.5	51.1	52.4	62.1	165.6	74.2	596.2
Текстилни материали	104.4	107.4	83.4	295.2	1061.8	81.9	81.0	86.2	249.2	103.7	108.7	100.5	312.9	98.9	62.4	87.2	248.4	106.7	917.2
Дървен материал и хартия, картон	43.1	43.2	31.1	117.3	447.6	31.3	33.7	36.8	101.8	40.0	37.2	36.7	113.9	44.0	37.4	39.5	120.9	40.5	377.1
Химически продукти	35.5	38.9	34.7	109.0	504.5	45.3	46.4	67.1	158.8	54.4	44.0	42.1	140.5	37.0	38.9	36.1	112.0	40.0	451.3
Пластмаси, каучук	123.3	109.9	83.6	316.8	1203.1	94.8	97.9	104.5	297.2	110.1	103.0	109.0	322.1	126.3	110.1	117.8	354.2	124.3	1097.9
Суровини за производство на храни	47.7	46.1	40.5	134.3	563.3	49.0	53.4	55.5	157.9	56.5	57.7	43.1	157.3	60.4	44.9	40.8	146.1	48.3	509.6
Кожии	9.9	9.8	8.1	27.8	105.5	5.6	5.8	7.0	18.4	8.9	10.7	8.6	28.2	8.4	3.6	6.0	18.1	8.1	72.8
Тютюн	7.0	15.1	7.0	29.1	117.9	6.3	11.7	10.9	28.9	10.7	8.1	7.3	26.1	15.2	5.0	9.0	29.1	12.0	96.0
Други	163.4	158.3	126.6	448.3	1829.5	128.4	133.0	158.7	420.1	156.9	143.1	140.0	440.0	155.1	162.5	164.2	481.8	148.4	1490.3
Инвестиционни стоки	511.6	455.3	455.8	1422.7	5822.8	386.3	382.9	433.4	1202.7	560.9	442.0	479.8	1482.7	557.4	439.1	510.4	1506.9	522.7	4714.9
Машини, уреди и апарати	146.5	144.4	153.0	444.0	1709.8	131.8	133.4	166.3	431.6	170.0	162.1	182.2	514.2	216.6	157.4	183.9	557.9	173.8	1677.5
Електрически машини	71.5	88.0	72.5	232.0	819.4	66.7	59.0	56.4	182.1	55.0	62.4	66.3	183.8	63.3	71.5	64.8	204.6	76.3	646.7
Транспортни средства	99.4	86.6	100.8	286.7	1023.5	56.6	68.7	73.8	199.1	136.9	76.6	84.1	297.6	83.8	57.6	94.2	235.6	102.4	834.7
Резервни части и оборудване	80.5	73.7	67.5	221.7	1406.8	73.1	65.2	71.2	209.4	82.0	74.4	73.2	229.5	93.2	75.1	87.1	255.4	92.4	786.7
Други	113.7	62.6	62.0	238.2	863.2	58.1	56.7	65.8	180.5	117.0	66.6	73.9	257.6	95.4	77.5	80.4	253.3	77.8	769.3
Общо неенергийни стоки	1722.9	1697.8	1397.0	4817.7	18985.5	1397.9	1589.1	1523.5	4510.5	1799.4	1542.6	1594.6	4936.6	1828.1	1470.0	1762.1	5060.2	1809.0	16316.2
Енергийни ресурси	592.2	516.4	550.5	1659.0	6421.2	501.7	481.4	441.5	1424.6	422.1	565.0	568.9	1556.0	548.0	499.2	559.9	1607.0	497.0	5084.6
Горива	483.9	411.7	433.2	1328.9	5181.1	399.3	353.1	340.4	1092.9	327.2	430.0	433.9	1191.1	431.5	391.7	434.2	1257.5	379.0	3920.4
Суров петрол и природен газ	447.4	375.6	401.3	1224.4	4792.0	373.3	337.2	322.6	1033.0	309.7	405.8	407.1	1122.7	405.3	358.5	405.3	1169.2	346.2	3671.1
Въглища	18.5	23.4	18.6	60.5	225.9	16.5	8.7	5.0	30.2	4.9	8.5	8.5	21.9	11.9	13.2	15.0	40.1	19.3	111.5
Други горива	18.0	12.8	13.3	44.1	163.3	9.5	7.3	12.9	29.7	12.5	15.7	18.3	46.5	14.3	19.9	13.9	48.2	13.5	137.8
Други	108.3	104.7	117.2	330.2	1240.1	102.4	128.2	101.1	331.7	95.0	134.9	135.0	364.9	116.4	107.5	125.7	349.6	118.0	1164.2
Масла	108.3	104.7	117.2	330.2	1240.1	102.4	128.2	101.1	331.7	95.0	134.9	135.0	364.9	116.4	107.5	125.7	349.6	118.0	1164.2
Електричество	0.0	0.0	0.0	0.0	0.0	0.0	0.0	0.0	0.0	0.0	0.0	0.0	0.0	0.0	0.0	0.0	0.0	0.0	0.0
Друг внос ¹	5.1	5.1	4.0	14.2	52.4	5.7	8.5	9.4	23.6	10.2	9.7	9.4	29.3	9.9	9.4	9.6	28.9	11.5	93.3
ОБЩО ВНОС (CIF)	2320.2	2219.2	1951.5	6490.9	25459.1	1905.3	2079.0	1974.4	5958.7	2231.8	2117.3	2172.9	6522.0	2385.9	1978.5	2331.7	6696.1	2317.5	21494.2

¹ Включва информацията за внос на стоки от Глава 99 „Митнически облекчения“ на Митническата тарифа и внос на стоки, недекларирани другде.

Източници: Данни от митнически декларации, допълнени с данни от НСИ и обработени от БНБ. Данните са съгласувани с НСИ.

За 2012 г. – окончателни данни, получени от НСИ.
За 2013 г. – предварителни данни на НСИ, включващи данни от системата *Интерстат* към 6 януари 2014 г. и данни от митнически декларации към 4 декември 2013 г.

2.2.3. ИЗНОС ПО ОСНОВНИ ТЪРГОВСКИ ПАРТНЬОРИ И РЕГИОНИ

(млн. евро)

Държава	2012				2013				Общо										
	X	XI	XII	IV трим. Общо	I	II	III	IV трим. Общо											
Европейски съюз, в т.ч.¹:	1077.1	1140.5	859.2	3076.8	12237.9	1032.2	999.2	1121.2	3152.7	1121.1	964.7	1046.5	3132.3	1242.3	1217.4	1256.1	3715.9	1225.5	11226.4
Австрия	38.8	33.8	22.7	95.2	380.4	28.9	32.7	32.2	93.8	33.2	27.3	31.9	92.4	34.3	38.2	38.4	110.8	39.9	336.9
Белгия	68.7	70.7	90.1	229.5	765.9	31.2	24.7	24.7	103.0	48.3	81.1	61.1	190.4	69.3	39.3	34.7	143.3	34.7	471.4
Дания	10.7	8.7	6.8	26.2	95.0	9.9	8.7	9.0	27.6	9.3	8.0	7.8	25.1	8.9	9.8	8.5	27.2	8.9	88.8
Финландия	4.3	3.1	2.5	9.9	36.5	2.9	2.3	2.6	7.8	2.9	2.3	2.2	7.4	2.6	4.1	5.1	11.8	3.9	30.9
Франция	70.5	77.3	54.3	202.1	830.0	77.5	77.0	77.0	231.5	85.8	59.4	75.1	220.3	108.4	63.9	86.1	258.4	89.8	800.1
Германия	200.9	203.6	149.9	554.4	2126.5	248.2	233.1	241.6	722.9	236.7	179.6	207.8	624.0	217.9	262.2	280.7	760.8	269.7	2377.4
Гърция	121.3	122.6	122.4	366.2	1494.6	137.4	112.3	112.6	362.3	129.2	134.0	127.2	390.4	145.8	135.7	147.8	429.3	126.5	1308.6
Ирландия	1.1	2.0	1.4	4.5	30.6	1.3	1.6	1.9	4.7	1.8	1.5	1.3	4.7	1.8	1.5	3.3	6.5	6.0	21.9
Италия	142.5	172.3	130.1	444.8	1763.8	172.5	175.2	209.0	556.7	196.7	112.1	168.1	476.9	176.5	153.0	136.0	465.5	135.7	1634.8
Люксембург	0.3	0.4	0.4	1.1	3.8	0.2	0.3	0.6	1.2	0.3	0.2	0.3	0.8	0.2	0.4	0.2	0.7	0.1	2.8
Нидерландия	39.5	48.6	20.3	108.4	379.3	43.5	26.4	44.1	114.1	35.5	47.1	38.2	120.8	31.1	47.5	52.3	131.0	44.6	410.5
Португалия	23.6	15.0	13.4	52.0	183.1	10.4	12.9	21.3	44.6	6.6	11.3	8.9	26.9	9.5	12.9	10.8	33.2	13.9	118.7
Испания	27.5	37.9	13.8	79.2	540.2	20.2	19.7	22.3	62.2	23.0	23.3	21.6	67.9	77.7	93.8	69.3	240.9	50.2	421.1
Швеция	9.6	8.8	6.6	25.0	94.0	8.2	8.3	12.0	28.5	9.1	9.2	8.0	26.3	8.8	8.7	8.6	26.2	10.4	91.4
Обединено кралство	34.1	38.4	24.8	97.3	398.3	35.8	33.2	33.1	102.0	34.1	32.4	34.2	100.7	46.0	34.0	50.3	130.3	49.6	382.7
Хърватия	3.3	15.5	3.9	22.6	78.7	4.1	5.2	4.7	14.1	3.2	3.2	3.3	9.8	5.1	3.3	4.1	12.5	5.3	41.6
Кипър	6.1	6.5	8.3	20.9	83.6	6.7	5.4	3.7	15.8	6.1	4.3	6.3	16.7	6.4	5.4	9.2	21.0	5.6	59.2
Чешка република	30.5	23.8	16.5	70.8	254.2	24.6	19.6	21.3	65.4	18.1	16.8	18.3	53.2	22.0	27.7	35.1	84.7	32.6	235.9
Естония	1.0	0.8	0.9	2.7	11.2	1.3	1.5	1.8	4.5	0.9	1.6	1.6	3.9	6.3	1.1	1.1	3.3	2.0	16.1
Унгария	23.9	21.8	15.4	61.1	241.3	21.0	21.2	19.8	62.1	22.9	23.6	22.1	68.7	23.4	19.0	28.7	71.1	32.8	234.7
Латвия	2.8	2.8	2.6	8.2	27.3	4.7	1.7	1.5	7.8	1.1	1.9	1.5	4.6	2.3	1.6	1.7	5.6	2.1	20.1
Литва	3.5	3.9	3.0	10.5	35.3	2.8	3.2	3.1	9.1	4.2	3.7	3.3	11.2	4.5	2.9	3.3	10.7	4.1	35.2
Малта	1.0	2.1	0.7	3.8	11.1	1.5	2.8	1.4	5.7	1.3	1.4	2.8	5.5	2.3	1.3	2.3	5.9	2.6	19.7
Полша	33.7	34.3	25.9	93.8	363.2	27.4	32.2	45.7	105.3	31.0	29.9	30.2	91.2	35.6	31.8	36.5	103.9	37.8	338.2
Румъния	158.6	148.6	101.9	409.1	1674.1	91.6	120.0	132.3	343.9	156.1	130.4	137.0	423.4	180.5	175.9	172.2	528.6	171.9	1467.9
Словакия	12.1	11.5	10.4	33.9	126.1	10.9	11.4	12.2	34.5	13.8	12.5	14.5	40.8	12.9	16.7	15.2	44.8	21.6	141.7
Словения	6.0	24.6	8.4	39.0	187.2	6.9	5.1	5.8	17.8	6.9	5.2	6.2	18.4	5.3	15.2	13.3	33.8	13.9	83.8
Неуточнени	1.3	1.3	2.0	4.6	22.7	0.6	1.5	1.6	3.7	3.1	1.2	3.4	7.7	2.1	10.3	1.5	13.9	9.3	34.6
Европа, в т.ч.²:	200.9	195.7	137.8	534.4	1828.8	187.8	127.6	123.6	439.1	200.0	186.5	134.1	520.6	114.0	141.4	131.4	386.8	170.9	1517.4
Русия	60.6	53.4	30.3	144.4	562.5	37.4	37.9	51.1	126.4	54.8	43.1	46.1	144.0	47.6	56.1	55.6	159.3	53.1	482.8
Швейцария	15.9	15.9	9.2	41.0	157.4	13.4	12.8	13.2	39.4	14.0	11.5	11.5	37.0	13.6	13.0	12.1	38.7	16.5	131.5
Украйна	27.1	15.9	17.4	60.4	244.9	36.5	12.1	13.4	62.0	52.6	56.4	11.8	120.7	36.6	59.0	34.5	130.1	67.6	380.4
Балкански държави, в т.ч.³:	267.4	240.6	198.2	706.2	2931.0	237.3	222.7	228.0	688.0	275.8	254.0	267.8	797.6	301.0	218.6	222.2	741.8	211.2	2438.6
Албания	4.4	3.9	4.6	12.9	50.0	2.5	2.6	5.1	10.2	7.8	3.6	4.0	15.5	12.6	4.9	5.4	22.9	4.2	52.8
Босна и Херцеговина	2.9	3.0	2.3	8.3	35.1	2.3	2.4	3.5	8.2	3.6	3.7	3.5	10.8	4.1	4.1	3.2	11.4	3.2	33.5
Турция	179.3	171.2	136.2	486.8	1957.7	168.9	157.1	155.7	481.6	199.9	184.5	198.0	582.4	214.4	147.4	141.0	502.9	128.6	1695.5
Македония	35.5	29.1	27.4	92.0	392.6	27.6	27.5	28.2	83.3	28.3	25.7	29.8	83.8	29.4	27.1	33.5	90.0	34.1	291.2
Сърбия	40.9	28.4	23.3	92.7	442.4	33.0	29.4	30.5	92.9	30.8	30.9	27.4	89.1	34.6	29.6	33.8	98.0	36.5	316.4
Черна гора	1.2	1.4	1.7	4.3	14.3	0.9	1.3	1.7	3.8	1.0	1.8	1.4	4.2	1.8	1.7	1.9	5.5	0.9	14.5
Косово	3.1	3.5	2.6	9.3	38.9	2.1	2.5	3.4	8.0	4.5	3.7	3.6	11.8	4.0	3.8	3.5	11.2	3.7	34.7
Америка, в т.ч.⁴:	36.0	43.9	54.0	133.8	578.4	45.2	38.4	58.3	141.9	42.3	43.4	33.8	119.5	31.5	28.9	29.5	89.9	33.5	384.8
Бразилия	0.6	0.4	1.0	2.0	34.6	0.6	0.7	0.7	1.9	1.3	1.2	1.3	3.8	1.3	1.2	1.2	3.6	0.6	10.0
Канада	9.2	9.1	2.5	20.8	106.0	7.9	8.0	14.1	30.0	9.5	8.6	7.5	25.6	2.4	2.4	3.2	8.0	4.1	67.7
САЩ	22.1	28.5	46.0	96.5	370.8	32.0	23.9	39.3	95.2	22.9	21.1	20.3	64.3	22.9	20.2	20.2	63.2	23.4	246.1
Азия, в т.ч.⁵:	172.5	192.6	159.9	524.9	2139.7	200.0	118.4	146.5	464.9	177.9	156.8	161.2	495.9	216.6	295.8	233.9	746.3	293.0	2000.1
Китай	36.8	47.9	43.3	128.0	595.0	51.8	29.1	36.5	117.3	45.7	62.6	38.8	147.1	50.7	73.5	52.1	176.3	65.3	506.0
Грузия	45.2	29.0	20.9	95.0	285.1	15.5	12.1	15.7	43.3	15.4	18.9	12.8	47.1	12.6	15.5	20.9	49.0	13.8	153.3
Япония	2.5	1.9	1.3	5.7	24.2	1.6	2.3	1.9	5.8	2.1	2.5	3.1	7.7	2.9	2.8	2.3	7.9	2.6	24.1
Други държави	105.9	131.2	129.8	366.9	1054.4	73.8	151.7	110.5	336.0	150.2	90.0	117.8	357.9	129.4	99.0	63.2	291.6	82.8	1068.2
ОБЩО ИЗНОС (FOB)	1859.9	1944.4	1538.9	5343.1	20770.2	1776.2	1658.1	1788.3	5222.6	1967.3	1695.3	1761.2	5423.8	2034.7	2001.2	1936.4	5972.3	2017.0	18635.6

¹ Във връзка с приемането на Хърватия в Европейския съюз от 1 юли 2013 г. и с оглед съвместимост на данните за периода октомври 2012 г. – юни 2013 г., към данните за Европейския съюз е включена и Хърватия.

² Включва Русия, Швейцария, Украйна, Гибралтар (Британска), Молдова, Беларус, Норвегия, Лихтенщайн, Исландия, Сан Марино, Андорра, Фарьорски острови и Ватикан.

³ Данни от митнически декларации, допълнени с данни от БНБ. Данните са съгласувани с НСИ.

⁴ За 2012 г. – оновчани данни, получени от НСИ. За 2013 г. – предварителни данни на НСИ, включващи данни от системата Интрастат към 6 януари 2014 г. и данни от митнически декларации към 4 декември 2013 г.

2.2.4. ВНОС ПО ОСНОВНИ ТЪРГОВСКИ ПАРТНЬОРИ И РЕГИОНИ

Държави*	2012												2013											
	X	XI	XII	IV трим.	Общо	I	II	III	I трим.	IV	V	VI	II трим.	VII	VIII	IX	III трим.	X	Общо					
Европейски съюз, в т.ч.: ¹	1122.2	1084.3	954.7	3161.2	12154.0	877.8	951.0	1033.6	2862.4	1092.0	1035.7	1072.4	3200.0	1190.6	936.8	1100.0	3227.3	1107.8	10397.6					
Австрия	47.3	42.2	30.9	120.3	491.4	37.9	33.4	36.4	107.7	37.0	36.5	38.2	111.7	54.9	30.7	37.4	123.1	41.3	383.7					
Белгия	32.2	31.6	23.8	87.6	319.7	23.0	24.8	27.3	75.1	31.2	29.8	32.5	93.4	30.7	29.1	26.8	86.5	34.8	289.9					
Дания	6.4	8.7	5.2	20.3	91.7	4.8	6.4	5.3	16.5	6.4	7.0	5.4	18.8	11.3	6.7	6.2	24.2	6.0	65.4					
Финландия	5.2	5.1	3.2	13.5	68.4	3.3	2.7	6.4	12.4	2.9	5.5	5.3	13.7	5.6	4.5	4.1	14.3	4.1	44.4					
Франция	68.2	63.5	69.0	200.7	753.4	55.1	64.0	78.6	197.7	64.1	58.1	66.8	189.0	67.1	51.1	66.3	184.5	76.8	648.0					
Германия	218.0	213.7	213.1	644.9	2473.6	177.8	194.4	214.1	586.4	238.7	191.7	210.0	640.4	235.2	204.1	232.1	673.5	214.9	2115.2					
Гърция	138.8	135.9	104.4	379.1	1355.0	88.3	79.8	96.2	264.2	111.5	108.1	110.0	329.6	130.0	92.2	137.7	354.9	101.6	1050.3					
Ирландия	9.0	7.3	6.4	22.7	89.9	6.2	7.0	10.2	23.4	10.0	7.3	8.0	25.3	8.3	7.6	9.0	24.9	6.3	79.8					
Италия	152.2	145.9	127.5	425.6	1675.2	132.6	144.0	140.8	417.5	161.1	177.0	170.5	508.7	204.0	119.5	148.4	472.0	167.0	1565.1					
Люксембург	1.1	1.3	2.1	4.5	18.9	3.3	2.4	2.3	7.9	2.5	2.4	4.5	9.3	2.8	3.8	4.0	10.6	3.5	31.3					
Нидерландия	37.6	36.6	36.1	110.3	441.7	28.1	28.3	31.6	88.0	32.4	35.5	35.6	103.4	38.5	32.7	35.5	106.7	41.8	339.9					
Португалия	4.9	4.2	2.9	12.1	86.5	3.4	2.6	3.1	9.1	11.9	4.1	3.2	19.2	10.1	2.7	2.6	15.4	12.6	56.2					
Испания	35.1	29.7	30.8	95.7	380.6	28.5	38.9	39.0	106.3	35.0	39.0	35.9	109.9	47.1	34.3	43.3	124.8	37.1	378.1					
Швеция	14.3	12.7	8.9	36.0	160.5	11.6	11.2	21.1	44.0	15.7	14.7	11.4	41.8	16.9	11.2	14.7	42.8	12.9	141.6					
Обединено кралство	38.7	38.0	28.7	105.3	395.5	27.1	31.6	32.5	91.3	33.0	32.7	33.9	99.5	35.4	36.0	40.1	111.5	35.4	337.8					
Хърватия	4.1	3.9	4.0	11.9	38.7	3.8	2.5	3.6	9.9	2.9	4.6	3.2	10.8	4.8	3.5	3.7	12.1	3.7	36.4					
Кипър	2.2	3.0	1.8	6.9	56.2	1.9	2.0	1.4	5.2	1.5	4.8	1.9	8.2	4.5	6.4	2.0	12.8	1.9	28.2					
Чешка република	42.9	46.5	33.8	123.2	446.0	29.7	27.2	42.5	99.5	41.8	47.1	48.6	137.4	40.4	29.8	42.2	112.4	42.9	392.2					
Естония	0.4	0.5	0.9	1.8	6.1	0.4	0.4	0.5	1.3	0.6	0.5	0.5	1.6	0.4	0.7	0.5	1.6	0.5	5.0					
Унгария	45.5	47.3	34.7	127.5	459.7	37.5	38.9	38.7	115.2	35.7	32.2	34.6	102.5	39.1	35.6	43.9	118.7	41.7	378.0					
Латвия	1.6	0.5	0.5	2.6	6.8	0.2	0.4	0.3	1.0	0.9	1.3	1.5	3.7	1.4	0.5	0.7	2.6	0.7	8.0					
Литва	4.6	4.3	3.5	12.3	45.1	3.0	2.9	3.0	8.9	2.9	2.3	3.1	8.3	2.8	3.5	3.0	9.3	3.6	30.0					
Малта	0.9	0.7	0.2	1.7	6.6	0.3	0.4	0.4	1.5	0.9	0.7	0.4	2.0	0.4	0.7	0.6	1.7	0.7	5.9					
Полша	63.8	56.6	53.8	174.2	586.8	57.3	60.1	59.3	176.7	68.9	57.6	57.8	184.3	63.0	60.5	61.5	184.9	62.3	608.3					
Румъния	117.8	115.0	106.7	339.5	1405.2	90.1	124.9	112.6	327.6	112.9	112.6	127.4	352.9	109.9	107.9	111.1	328.9	122.0	1131.4					
Словакия	17.7	18.3	12.8	48.8	179.6	14.9	11.8	15.5	42.1	17.7	13.8	12.9	44.4	13.8	12.5	15.2	41.5	19.6	147.5					
Словения	11.9	11.1	9.0	32.0	115.1	7.6	8.0	10.1	25.8	11.8	8.9	9.4	30.1	12.0	8.7	10.0	30.8	12.4	99.0					
Неуточнени	0.0	0.0	0.0	0.1	0.3	0.0	0.0	0.1	0.2	0.1	0.1	0.0	0.2	0.0	0.3	0.0	0.4	0.1	0.8					
Европа, в т.ч.: ²	632.7	443.1	532.0	1607.8	6126.2	448.0	424.0	457.2	1329.2	457.2	529.8	448.4	1435.3	472.6	503.7	480.8	1457.1	466.2	4687.8					
Русия	547.2	369.9	460.8	1377.9	5157.7	388.8	357.6	381.8	1128.2	384.2	464.1	386.2	1234.5	389.4	429.3	410.8	1229.4	389.4	3981.6					
Швейцария	26.6	20.8	24.9	72.3	311.2	21.3	24.6	22.7	68.5	26.1	20.6	21.5	68.1	25.5	20.0	22.7	68.2	24.4	229.3					
Украйна	49.7	46.2	42.2	138.1	571.8	31.0	35.1	48.0	114.1	39.5	40.8	35.5	115.7	52.8	47.0	40.6	140.4	44.1	414.4					
Балкански държави, в т.ч.:	171.1	163.5	130.4	465.0	1746.4	132.9	138.5	160.1	431.5	208.7	163.8	162.6	535.1	173.6	153.5	166.7	493.9	169.8	1630.3					
Албания	3.7	1.7	1.4	6.8	20.3	1.3	1.4	1.5	4.1	1.3	1.1	1.3	3.7	1.4	1.1	1.4	3.9	1.5	13.2					
Босна и Херцеговина	1.2	0.6	1.4	3.2	18.1	1.6	1.8	2.0	5.4	3.6	2.4	2.9	8.9	2.9	2.7	2.0	7.7	1.3	23.2					
Турция	112.9	115.5	91.9	320.4	1194.4	85.8	96.8	113.7	296.2	153.7	115.5	115.3	384.5	119.8	104.9	118.2	342.9	117.8	1141.4					
Македония	27.1	21.4	18.6	67.1	251.2	25.0	19.3	22.1	66.4	27.7	24.0	21.2	72.9	24.6	20.3	22.0	66.9	24.6	230.8					
Сърбия	26.2	23.9	16.9	66.9	260.9	19.2	19.0	20.6	58.8	22.1	20.7	21.8	64.5	24.5	24.1	22.8	71.4	24.4	219.1					
Черна гора	0.0	0.3	0.2	0.4	0.7	0.0	0.0	0.1	0.1	0.1	0.0	0.0	0.1	0.0	0.3	0.1	0.4	0.1	0.8					
Косово	0.0	0.2	0.0	0.2	0.8	0.1	0.2	0.3	0.5	0.2	0.1	0.1	0.4	0.4	0.3	0.2	0.8	0.1	1.8					
Америка, в т.ч.:	108.0	179.3	119.4	406.8	1655.0	84.9	226.7	55.0	366.6	165.5	101.6	146.5	413.7	157.8	88.6	218.1	464.5	161.1	1405.8					
Бразилия	39.5	11.9	66.0	117.4	399.3	3.7	44.7	3.8	52.2	22.0	15.0	37.7	74.7	6.0	24.5	9.9	40.3	7.1	174.4					
Канада	22.2	12.5	1.5	36.2	130.5	1.5	4.0	3.4	9.0	2.2	10.6	2.4	15.2	2.3	3.2	10.3	15.8	11.1	51.2					
САЩ	37.1	33.4	28.0	98.4	393.9	33.3	31.1	38.4	102.8	39.4	37.4	31.1	107.9	34.0	35.0	35.5	104.5	35.8	351.0					
Азия, в т.ч.:	264.2	322.3	197.4	783.9	3529.2	301.0	280.1	238.7	819.7	282.5	264.3	326.7	873.6	322.6	257.9	314.6	895.1	388.5	2976.9					
Китай	131.2	141.3	104.2	376.7	1656.4	131.3	105.9	122.8	360.0	115.6	120.3	131.0	366.8	124.1	118.4	124.3	366.8	171.2	1264.9					
Грузия	17.1	17.9	13.2	48.2	163.4	17.7	22.5	13.2	53.3	0.5	16.8	0.0	17.3	21.3	15.0	9.9	46.3	22.7	139.6					
Япония	16.4	15.0	13.6	45.0	174.7	13.1	12.0	15.4	40.5	15.5	13.7	16.6	45.8	14.6	14.5	16.2	45.4	19.8	151.5					
Други държави	22.0	26.7	17.5	66.1	248.3	60.8	58.7	29.7	149.2	25.9	22.1	16.3	64.3	68.7	38.0	51.5	158.1	24.1	395.8					
ОБЩО ВНОС (CIF)	2320.2	2219.2	1951.5	6490.9	25459.1	1905.3	2079.0	1974.4	5958.7	2231.8	2117.3	2172.9	6522.0	2385.9	1978.5	2331.7	6696.1	2317.5	21494.2					

* По страна на произход на стоките.
 1 Във връзка с приемането на Хърватия в Европейския съюз от 1 юли 2013 г. и с оглед съпоставимост на данните за периода октомври 2012 г. – юни 2013 г., към данните за Европейския съюз е включена и Хърватия.
 2 Включва Русия, Швейцария, Украйна, Гибралтар (Британски), Молдова, Беларус, Норвегия, Лихтенщайн, Исландия, Сан Марино, Андора, Фарьорски острови и Ватикан.
 Източници: Данни от митнически декларации, допълнени с данни от НСИ и обработени от БНФ. Данните са съгласувани с НСИ.
 За 2012 г. – окончателни данни, получени от НСИ. За 2013 г. – предварителни данни на НСИ, включващи данни от системата Интрастат към 6 януари 2014 г. и данни от митнически декларации към 4 декември 2013 г.

2.3. БРУТЕН ВЪНШЕН ДЪЛГ¹

Институционални сектори	2012					2013					X	XI	
	XI	XII	I	II	III	IV	V	VI	VII	VIII			IX
I. Държавно управление²	3380.4	3374.3	3065.2	2992.6	3198.8	3155.4	3157.2	3113.0	3107.9	3109.2	3074.9	3068.0	3046.6
Краткосрочни	0.0	0.0	0.0	0.0	0.0	0.0	0.0	0.0	0.0	0.0	0.0	0.0	0.0
Дългосрочни	3380.4	3374.3	3065.2	2992.6	3198.8	3155.4	3157.2	3113.0	3107.9	3109.2	3074.9	3068.0	3046.6
Облации ³	2639.0	2628.1	1787.3	1813.0	1834.9	1817.9	1822.2	1824.8	1812.1	1811.6	1799.5	1791.5	1793.3
Облации, притежавани от резиденти ⁴	-1327.1	-1291.4	-761.1	-859.6	-812.0	-816.0	-815.9	-836.1	-830.9	-825.7	-836.0	-825.1	-834.1
Заеми	2068.5	2037.7	2039.0	2039.3	2176.0	2153.5	2150.9	2124.2	2126.7	2123.4	2111.4	2101.6	2087.5
II. Централна банка	0.0	0.0	0.0	0.0	0.0	0.0	0.0	0.0	0.0	0.0	0.0	0.0	0.0
III. Банки⁵	6476.9	6454.5	6315.9	6291.5	6345.4	6103.4	6179.1	6200.3	6153.2	6010.5	5980.2	5700.0	5750.2
Краткосрочни	4787.1	4813.1	4687.3	4653.4	4711.5	4468.7	4585.4	4567.3	4524.9	4435.2	4447.3	4286.0	4341.6
Заеми	1147.4	1131.5	1116.7	1340.8	1354.6	1337.3	1339.6	1340.4	1364.4	1382.6	1362.6	1365.6	1412.2
Депозити	3583.5	3599.1	3482.6	3237.9	3258.9	3026.4	3108.0	3026.9	3026.1	2925.2	2903.9	2849.2	2840.4
Други задължения	56.2	82.6	82.1	74.7	97.9	105.0	137.8	165.0	153.2	145.9	154.9	71.3	89.0
Дългосрочни	1689.9	1641.4	1634.6	1638.1	1633.9	1634.7	1593.6	1633.0	1628.3	1575.3	1538.9	1414.0	1408.7
Облации	77.2	73.0	73.0	73.0	73.0	88.4	81.0	81.0	81.0	81.0	81.0	81.0	121.0
Заеми	1612.7	1568.4	1561.6	1565.1	1560.9	1546.3	1512.6	1552.0	1547.3	1494.2	1457.8	1332.9	1287.6
IV. Други сектори⁶	11994.0	12156.5	12135.1	12141.1	12138.9	12216.1	12213.4	12135.8	12151.7	12050.7	12055.1	12000.6	12603.1
Краткосрочни	5651.8	5637.0	5623.7	5623.7	5624.2	5623.5	5637.4	5643.2	5687.5	5679.4	5967.0	5963.3	5706.6
Инструменти на паричния пазар	0.0	0.0	0.0	0.0	0.0	0.0	0.0	0.0	0.0	0.0	0.0	0.0	0.0
Заеми	4227.4	4206.5	4209.8	4199.2	4199.7	4208.0	4426.9	4418.7	4456.9	4454.9	4542.5	4540.8	4342.1
Търговски кредити	1424.4	1424.5	1424.5	1424.5	1424.5	1424.5	1424.5	1424.5	1424.5	1424.5	1424.5	1424.5	1424.5
Други задължения	0.0	0.0	0.0	0.0	0.0	0.0	0.0	0.0	0.0	0.0	0.0	0.0	0.0
Дългосрочни	6342.2	6523.5	6500.8	6517.4	6514.7	6583.6	6362.0	6292.5	6270.3	6171.3	6088.0	6035.3	6836.6
Облации	140.3	141.1	142.0	142.0	140.7	140.4	140.4	142.2	139.7	139.7	139.9	139.1	991.5
Заеми	6201.8	6384.3	6358.8	6375.4	6374.0	6443.2	6221.6	6150.3	6130.6	6031.6	5949.1	5896.2	5845.0
V. Преки инвестиции: вътрешнофирмени заеми	16065.5	15650.1	15688.8	15815.3	15916.8	15961.2	16053.0	16001.6	16038.9	16022.9	16030.2	15908.9	16020.5
БРУТЕН ВЪНШЕН ДЪЛГ (I+II+III+IV+V)	37916.9	37635.4	37205.0	37240.6	37600.0	37436.1	37602.6	37450.6	37451.7	37193.3	37140.4	36677.5	37420.5
Допълнителни показатели													
Дългосрочен външен дълг ⁷	27478.0	27191.3	26889.4	26963.5	27264.3	27334.9	27165.7	27040.1	27045.4	26878.7	26732.1	26426.2	27312.3
Краткосрочен външен дълг	10438.9	10444.1	10315.6	10277.1	10335.7	10101.2	10436.9	10410.5	10406.3	10314.7	10408.3	10251.3	10108.1
Външен дълг на публичния сектор	4618.6	4587.7	4260.5	4186.2	4374.8	4312.0	4297.1	4239.9	4224.6	4219.3	4161.6	4138.1	3908.1
Външен дълг на частния сектор	33298.3	33047.8	32944.5	33054.4	33225.1	33124.1	33305.5	33210.7	33227.2	32974.0	32978.8	32539.5	33512.4
Революционни кредити ⁸	3923.1	3871.2	3969.9	4001.5	4050.5	4320.1	4392.2	4382.9	4431.0	4450.1	4525.2	4515.2	4571.0
Търговски кредити ^{8,9}	2937.3	2878.1	2878.1	2878.1	2878.1	2878.1	2878.1	2878.1	2878.1	2878.1	2878.1	2878.1	2878.1
Заеми, платими при поискване ⁸	8196.3	8088.0	8074.3	8109.7	8135.9	8106.1	8123.6	8081.4	8030.0	7975.7	8035.6	8058.5	8070.5
вкл. вътрешнофирмени заеми	5332.7	5230.7	5215.9	5264.6	5281.1	5287.5	5296.3	5271.2	5210.2	5171.4	5164.6	5187.6	5199.0
вкл. заеми на банки	174.0	164.0	164.0	164.0	164.0	169.0	174.0	174.0	179.0	189.0	184.0	184.0	184.0
Разпределени ССП ¹⁰	722.0	712.2	694.9	704.8	714.6	705.2	704.0	702.4	696.4	699.4	693.9	688.8	689.0

¹ Предварителни данни. Равностойността в евро е изчислена по курса на съответните чуждестранни валути към края на периода.

² Източник: *Резистър на държавния и държавногарантирания дълг* на Министърството на финансите. Предварителни данни за ноември 2013 г. към 20 декември 2013 г.

³ Не се включват задълженията на фирмите от публичния сектор и държавногарантираният дълг.

⁴ Поради прилагането на резидентния принцип дългът се намалява с обема на ценните книжа, емитирани от резиденти на международните финансови пазари и притежавани от резиденти, поради което те се посочват със знак минус (по номинал).

⁵ По данни от банките (вкл. данни за банките от публичния и частния сектор). Не са включени депозитите, свързани с условни задължения.

⁶ Данни за фирмите от публичния и частния сектор, вкл. държавногарантираният дълг. Не се включват вътрешнофирмените заеми. Данните обхващат само кредитите, декларирани в БНБ и за които тя е получила информация.

⁷ В съответствие с изискванията на *Ръководството по статистиката на външния дълг, 2003 г. (EXTERNAL DEBT STATISTICS, Guide for Compilers and Users, IMF, 2003)*, т. 3.14, и 7.5. задълженията по преки инвестиции се включват в размера на дългосрочния външен дълг.

⁸ Данните се включват в размера на *брутния външен дълг*.

⁹ Поради гримесената отчетност на фирмите, данните подлизват на ревиция.

¹⁰ В съответствие с действащата нормативна уредба в ЕС и летото издание на *Ръководството по платежен баланс*, МВФ, 1993 г., размерът на разпределените през август и септември 2009 г. ССП е отразен само в резервните активи. Прилагането на изискванията за статистиката на външния сектор съгласно шестото издание на *Ръководството по платежен баланс* (според които разпределените ССП следва да се отразят като дългосрочни задължения на Централната банка) за целите на националната и европейската статистика на външния сектор ще започне през 2014 г. Дотогава размерът на разпределените ССП ще бъде отчитан като допълнителен показател.

Източник: БНБ.

2.4. ПОЛУЧЕНИ НОВИ КРЕДИТИ И ДЕПОЗИТИ¹

Институционални сектори	2012				2013													
	XI	XII	IV-грам.	Общо	I	II	III	I-грам.	IV	V	VI	II-грам.	VII	VIII	IX	III-грам.	X	XI
I. Държавно управление²	4.2	37.0	65.0	1236.9	11.5	2.9	207.1	221.5	1.2	18.0	6.7	26.0	8.9	9.6	6.3	24.8	9.9	6.4
Краткосрочни	0.0	0.0	0.0	0.0	0.0	0.0	0.0	0.0	0.0	0.0	0.0	0.0	0.0	0.0	0.0	0.0	0.0	0.0
Дългосрочни	4.2	37.0	65.0	1236.9	11.5	2.9	207.1	221.5	1.2	18.0	6.7	26.0	8.9	9.6	6.3	24.8	9.9	6.4
Облигации	0.0	1.6	1.6	947.9	0.0	0.0	1.4	1.4	0.4	0.0	7.9	8.3	0.0	0.0	4.4	4.4	0.0	0.0
Облигации, притежавани от резиденти ³	3.2	34.5	56.5	80.1	0.0	0.0	64.1	64.1	0.0	3.5	0.0	3.5	5.3	8.8	0.0	14.2	6.9	2.2
Заеми	1.0	1.0	7.0	208.8	11.5	2.9	141.6	156.0	0.8	14.5	-1.2	14.2	3.5	0.8	1.8	6.2	3.0	4.1
II. Централна банка	0.0	0.0	0.0	0.0	0.0	0.0	0.0	0.0	0.0	0.0	0.0	0.0	0.0	0.0	0.0	0.0	0.0	0.0
III. Банки⁴	992.1	58.5	1321.2	2611.2	10.9	218.8	53.0	282.7	36.2	171.8	134.3	342.3	45.8	36.3	9.9	92.0	27.6	67.1
Краткосрочни	969.1	53.3	1244.1	2004.5	7.8	218.8	45.0	271.7	18.8	122.6	34.8	176.2	13.6	13.8	9.9	37.3	12.8	20.1
Заеми	920.6	6.9	934.3	1225.7	6.0	218.8	7.2	232.0	10.8	8.6	7.5	26.9	13.6	13.8	0.4	27.8	12.8	2.4
Депозити ⁵	48.5	19.8	282.2	625.9	0.0	0.0	15.1	15.1	0.0	81.4	0.0	81.4	0.0	0.0	0.0	0.0	0.0	0.0
Други задължения	0.0	26.7	27.6	153.0	1.9	0.0	22.6	24.5	8.0	32.6	27.3	67.9	0.0	0.0	0.0	9.5	9.5	0.0
Дългосрочни	22.9	5.2	77.1	606.7	3.1	0.0	8.0	11.1	17.4	49.3	99.5	166.1	32.2	22.5	0.0	54.7	14.8	47.0
Облигации	20.0	0.0	20.0	40.0	0.0	0.0	0.0	0.0	15.4	0.0	15.4	0.0	0.0	0.0	0.0	0.0	0.0	40.0
Заеми	2.9	5.2	57.1	566.7	3.1	0.0	8.0	11.1	2.0	49.3	99.5	150.8	32.2	22.5	0.0	54.7	14.8	7.0
IV. Други сектори⁶	204.9	381.4	645.6	1562.0	102.8	72.0	64.1	239.0	133.9	228.2	46.8	408.9	65.4	128.1	32.7	226.2	31.8	863.6
Краткосрочни	10.0	26.2	75.8	246.1	25.8	10.4	19.4	55.6	34.7	213.1	33.2	281.1	27.6	14.2	1.8	43.6	22.1	1.0
Инструменти на паричния пазар	0.0	0.0	0.0	0.0	0.0	0.0	0.0	0.0	0.0	0.0	0.0	0.0	0.0	0.0	0.0	0.0	0.0	0.0
Заеми	10.0	26.2	75.8	246.1	25.8	10.4	19.4	55.6	34.7	213.1	33.2	281.1	27.6	14.2	1.8	43.6	22.1	1.0
Други задължения	0.0	0.0	0.0	0.0	0.0	0.0	0.0	0.0	0.0	0.0	0.0	0.0	0.0	0.0	0.0	0.0	0.0	0.0
Дългосрочни	195.0	355.2	569.8	1315.9	77.0	61.6	44.7	183.4	99.1	151.1	13.6	127.8	37.8	113.9	30.9	182.6	9.7	862.6
Облигации	1.8	0.8	2.6	11.3	0.8	0.1	0.0	0.9	0.0	1.8	1.8	1.8	0.0	0.0	0.0	0.0	0.1	852.4
Заеми	193.2	354.4	567.3	1304.7	76.2	61.6	44.7	182.5	99.1	151.1	11.8	126.0	37.8	113.9	30.9	182.6	9.5	10.1
V. Прeki инвестиции: външнофирмени заеми	280.2	224.5	676.0	2564.1	241.3	96.4	134.0	471.7	134.7	159.2	151.4	445.3	214.7	89.7	128.9	433.3	55.3	218.4
БРУТЕН ВЪНШЕН ДЪЛГ (I+II+III+IV+V)	1481.4	701.5	2707.9	7974.2	366.6	390.1	458.2	1214.9	306.0	577.3	339.3	1222.5	334.8	263.6	177.8	776.2	124.5	1155.5
Допълнителни показатели																		
Дългосрочен външен дълг ⁷	502.4	622.0	1387.9	5723.6	332.9	160.9	393.9	887.7	252.4	241.5	271.3	765.3	293.6	235.7	166.1	695.4	89.6	1134.4
Краткосрочен външен дълг	979.1	79.5	1319.9	2250.6	33.7	229.2	64.4	327.3	53.5	335.7	68.0	457.2	41.2	27.9	11.7	80.8	34.9	21.1
Външен дълг на публичния сектор	5.1	38.6	67.4	1269.7	11.5	2.9	209.1	223.5	1.2	213.0	6.7	221.0	8.9	9.6	6.3	24.8	9.9	6.4
Външен дълг на частния сектор	1476.4	662.9	2640.4	6704.6	355.1	387.2	249.1	991.4	304.7	364.3	332.6	1001.5	325.9	254.0	171.5	751.5	114.7	1149.1
Револвиращи кредити ⁸	714.0	612.5	2048.2	7908.8	681.3	508.2	611.3	1800.8	642.1	672.6	641.3	1956.0	735.0	653.1	748.4	2136.5	25.5	72.3
Търговски кредити	0.0	0.0	0.0	286.4	0.0	0.0	0.0	0.0	0.0	0.0	0.0	0.0	0.0	0.0	0.0	0.0	0.0	0.0

¹ Фактически получени кредити и депозити. Предварителни данни. Данните са преизчислени в евро по средномесечния курс на съответните валути.

² Източник: Регистър на Държавия и Държавногарантирания дълг на Министерството на финансите – предварителни данни за ноември 2013 г. към 20 декември 2013 г. Не включва данни за задълженията на фирмите от публичния сектор, включително за държавногарантирания дълг.

³ Податаята представява изменението на задълженията към нерезиденти в резултат на сделки с резиденти. Премияването на облигациите от резиденти към нерезиденти представлява нарастване на задълженията към нерезиденти и се отразява със знак плюс.

⁴ По данни от банките.

⁵ Не са включени депозити, свързани с условия задължения.

⁶ Включва получени кредити (без външнофирмени кредити), декларирани в БНБ и за които тя е получила информация, както и държавногарантирани кредити (източник: Регистър на Държавия и Държавногарантирания дълг на Министерството на финансите – предварителни данни за ноември 2013 г. към 20 декември 2013 г.).

⁷ В съответствие с изискванията на Ръководството по статистика на външния дълг, 2003 г. (EXTERNAL DEBT STATISTICS, Guide for Compilers and Users, IMF 2003) г. 3.14 и 7.5 получените кредити по преки инвестиции се включват в дългосрочния външен дълг.

⁸ Данните не се включват в таблицата получени нови кредити и депозити по институционални сектори.

Източник: БНБ.

2.5. ОБСЛУЖВАНЕ НА БРУТНИЯ ВЪНШЕН ДЪЛГ¹

(млн. евро)

Институционални сектори	Ноември 2012 г.			Декември 2012 г.			IV тримесечие 2012 г.			Общо 2012 г.		
	Главница	Лихва	Общо	Главница	Лихва	Общо	Главница	Лихва	Общо	Главница	Лихва	Общо
I. Държавно управление ²	36.47	7.21	43.67	32.17	9.40	41.57	117.40	19.50	136.91	654.99	72.45	773.00
<i>Краткосрочни</i>	<i>0.00</i>	<i>0.00</i>	<i>0.00</i>	<i>0.00</i>	<i>0.00</i>	<i>0.00</i>	<i>0.00</i>	<i>0.00</i>	<i>0.00</i>	<i>0.00</i>	<i>0.00</i>	<i>0.00</i>
<i>Дългосрочни</i>	<i>36.47</i>	<i>7.21</i>	<i>43.67</i>	<i>32.17</i>	<i>9.40</i>	<i>41.57</i>	<i>117.40</i>	<i>19.50</i>	<i>136.91</i>	<i>654.99</i>	<i>118.00</i>	<i>773.00</i>
Облигации	0.00	0.00	0.00	0.00	0.01	0.01	0.00	0.30	0.30	3.41	133.51	136.92
Облигации, притежавани от резиденти ³	23.40	0.00	23.40	4.64	0.00	4.64	65.74	0.00	65.74	502.00	-72.27	429.73
Заеми	13.06	7.21	20.27	27.54	9.39	36.93	51.66	19.20	70.86	149.58	56.76	206.34
II. Централна банка	0.00	0.00	0.00	0.00	0.00	0.00	0.00	0.00	0.00	0.00	0.00	0.00
III. Банки ⁴	68.16	1.89	70.05	74.74	3.77	78.51	376.71	8.61	385.32	1675.24	49.74	1724.98
<i>Краткосрочни</i>	<i>30.43</i>	<i>0.02</i>	<i>30.45</i>	<i>22.79</i>	<i>0.03</i>	<i>22.81</i>	<i>264.29</i>	<i>0.19</i>	<i>264.48</i>	<i>1129.83</i>	<i>7.15</i>	<i>1136.98</i>
Заеми	7.86	0.02	7.88	22.79	0.03	22.81	236.26	0.19	236.45	469.65	7.15	476.80
Депозити	0.00	0.00	0.00	0.00	0.00	0.00	0.00	0.00	0.00	549.46	0.00	549.46
Други задължения	22.57	0.00	22.57	0.00	0.00	0.00	28.03	0.00	28.03	110.73	0.00	110.73
<i>Дългосрочни</i>	<i>37.73</i>	<i>1.87</i>	<i>39.60</i>	<i>51.96</i>	<i>3.74</i>	<i>55.70</i>	<i>112.41</i>	<i>8.43</i>	<i>120.84</i>	<i>545.41</i>	<i>42.59</i>	<i>588.00</i>
Облигации	0.00	0.00	0.00	4.22	0.00	4.22	14.22	0.00	14.22	14.29	0.00	14.29
Заеми	37.73	1.87	39.60	47.74	3.74	51.48	98.20	8.43	106.62	531.12	42.59	573.71
IV. Други сектори ⁵	126.77	12.81	139.58	177.01	32.65	209.66	541.27	54.47	595.74	1624.06	247.49	1871.55
<i>Краткосрочни</i>	<i>79.81</i>	<i>1.47</i>	<i>81.28</i>	<i>29.37</i>	<i>1.20</i>	<i>30.57</i>	<i>286.30</i>	<i>3.95</i>	<i>290.25</i>	<i>599.03</i>	<i>46.83</i>	<i>645.85</i>
Инструменти на паричния пазар	0.00	0.00	0.00	0.00	0.00	0.00	0.00	0.00	0.00	0.00	0.00	0.00
Заеми	79.81	1.47	81.28	29.37	1.20	30.57	286.30	3.95	290.25	599.03	46.83	645.85
Други задължения	0.00	0.00	0.00	0.00	0.00	0.00	0.00	0.00	0.00	0.00	0.00	0.00
<i>Дългосрочни</i>	<i>46.96</i>	<i>11.34</i>	<i>58.30</i>	<i>147.64</i>	<i>31.44</i>	<i>179.09</i>	<i>254.97</i>	<i>50.52</i>	<i>305.48</i>	<i>1025.03</i>	<i>200.67</i>	<i>1225.70</i>
Облигации	0.00	0.00	0.00	0.00	0.00	0.00	0.98	0.00	0.98	10.68	0.00	10.68
Заеми	46.96	11.34	58.30	147.64	31.44	179.09	253.98	50.52	304.50	1014.35	200.67	1215.01
V. Преки инвестиции: вътрешнофирмени заеми	401.67	17.29	418.95	485.06	23.89	508.96	1000.12	63.31	1063.43	2296.40	243.18	2539.58
БРУТЕН ВЪНШЕН ДЪЛГ (I+II+III+IV+V)	633.06	39.19	672.25	768.99	69.71	838.70	2035.50	145.89	2181.39	6250.70	658.40	6909.10
Допълнителни показатели												
Дългосрочен външен дълг ⁶	522.82	37.70	560.53	716.84	68.48	785.31	1484.90	141.75	1626.66	4521.84	604.43	5126.27
Краткосрочен външен дълг	110.24	1.49	111.73	52.16	1.23	53.39	550.60	4.14	554.73	1728.86	53.97	1782.83
Външен дълг на публичния сектор	51.11	14.03	65.13	41.33	13.19	54.51	145.90	31.66	177.55	836.31	158.74	995.05
Външен дълг на частния сектор	581.96	25.16	607.12	727.66	56.52	784.19	1889.60	114.24	2003.84	5414.39	499.67	5914.06
Револвиращи кредити ⁷	751.18	2.85	754.04	668.50	6.74	675.25	2286.47	13.72	2300.19	8061.79	64.48	8126.26
Търговски кредити ⁷	19.73	0.00	19.73	19.71	0.00	19.71	59.18	0.00	59.18	257.68	0.00	257.68

(продължава)

2.5. ОБСЛУЖВАНЕ НА БРУТНИЯ ВЪНШЕН ДЪЛГ¹

(продължение)

(млн. евро)

Институционални сектори	Януари 2013 г.			Февруари 2013 г.			Март 2013 г.			I тримесечие 2013 г.		
	Главница	Лихва	Общо	Главница	Лихва	Общо	Главница	Лихва	Общо	Главница	Лихва	Общо
I. Държавно управление²	301.65	41.58	343.23	98.18	1.00	99.18	5.63	5.52	11.15	405.46	48.10	453.56
<i>Краткосрочни</i>	<i>0.00</i>	<i>0.00</i>	<i>0.00</i>	<i>0.00</i>	<i>0.00</i>	<i>0.00</i>	<i>0.00</i>	<i>0.00</i>	<i>0.00</i>	<i>0.00</i>	<i>0.00</i>	<i>0.00</i>
<i>Дългосрочни</i>	<i>301.65</i>	<i>41.58</i>	<i>343.23</i>	<i>98.18</i>	<i>1.00</i>	<i>99.18</i>	<i>5.63</i>	<i>5.52</i>	<i>11.15</i>	<i>405.46</i>	<i>48.10</i>	<i>453.56</i>
Облигации	790.54	123.09	913.63	0.00	0.05	0.05	0.01	0.11	0.12	790.55	123.24	913.79
Облигации, притежавани от резиденти ³	-489.09	-81.55	-570.64	92.86	0.00	92.86	0.00	0.00	0.00	-396.24	-81.55	-477.79
Заеми	0.20	0.04	0.24	5.32	0.95	6.27	5.62	5.42	11.04	11.15	6.41	17.55
II. Централна банка	0.00	0.00	0.00	0.00	0.00	0.00	0.00	0.00	0.00	0.00	0.00	0.00
III. Банки⁴	130.99	4.31	135.29	264.60	1.77	266.36	17.92	5.72	23.64	413.50	11.79	425.30
<i>Краткосрочни</i>	<i>124.08</i>	<i>0.02</i>	<i>124.10</i>	<i>263.80</i>	<i>0.02</i>	<i>263.82</i>	<i>2.29</i>	<i>0.01</i>	<i>2.31</i>	<i>390.17</i>	<i>0.05</i>	<i>390.22</i>
Заеми	13.72	0.02	13.74	5.00	0.02	5.02	2.29	0.01	2.31	21.01	0.05	21.06
Депозити	109.22	0.00	109.22	250.39	0.00	250.39	0.00	0.00	0.00	359.61	0.00	359.61
Други задължения	1.14	0.00	1.14	8.41	0.00	8.41	0.00	0.00	0.00	9.55	0.00	9.55
<i>Дългосрочни</i>	<i>6.91</i>	<i>4.29</i>	<i>11.20</i>	<i>0.80</i>	<i>1.75</i>	<i>2.55</i>	<i>15.63</i>	<i>5.70</i>	<i>21.33</i>	<i>23.34</i>	<i>11.74</i>	<i>35.08</i>
Облигации	0.00	0.00	0.00	0.00	0.00	0.00	0.00	0.00	0.00	0.00	0.00	0.00
Заеми	6.91	4.29	11.20	0.80	1.75	2.55	15.63	5.70	21.33	23.34	11.74	35.08
IV. Други сектори⁵	83.18	12.52	95.70	80.64	22.15	102.80	63.31	18.30	81.61	227.13	52.98	280.10
<i>Краткосрочни</i>	<i>20.56</i>	<i>1.30</i>	<i>21.86</i>	<i>28.56</i>	<i>9.87</i>	<i>38.43</i>	<i>10.28</i>	<i>1.41</i>	<i>11.70</i>	<i>59.40</i>	<i>12.58</i>	<i>71.98</i>
Инструменти на паричния пазар	0.00	0.00	0.00	0.00	0.00	0.00	0.00	0.00	0.00	0.00	0.00	0.00
Заеми	20.56	1.30	21.86	28.56	9.87	38.43	10.28	1.41	11.70	59.40	12.58	71.98
Други задължения	0.00	0.00	0.00	0.00	0.00	0.00	0.00	0.00	0.00	0.00	0.00	0.00
<i>Дългосрочни</i>	<i>62.62</i>	<i>11.22</i>	<i>73.84</i>	<i>52.09</i>	<i>12.28</i>	<i>64.37</i>	<i>53.02</i>	<i>16.89</i>	<i>69.91</i>	<i>167.73</i>	<i>40.39</i>	<i>208.12</i>
Облигации	0.00	0.00	0.00	0.00	0.00	0.00	1.29	0.00	1.29	1.29	0.00	1.29
Заеми	62.62	11.22	73.84	52.09	12.28	64.37	51.73	16.89	68.62	166.44	40.39	206.83
V. Преки инвестиции: вътрешнофирмени заеми	181.89	21.11	202.99	72.79	20.87	93.66	87.63	14.35	101.98	342.31	56.33	398.63
БРУТЕН ВЪНШЕН ДЪЛГ (I+II+III+IV+V)	697.70	79.51	777.21	516.21	45.79	562.00	174.49	43.89	218.38	1388.40	169.19	1557.59
Допълнителни показатели												
Дългосрочен външен дълг ⁶	553.06	78.19	631.26	223.85	35.90	259.76	161.92	42.46	204.38	938.83	156.56	1095.39
Краткосрочен външен дълг	144.64	1.32	145.96	292.36	9.89	302.24	12.57	1.43	14.00	449.57	12.63	462.20
Външен дълг на публичния сектор	311.12	43.26	354.38	105.04	3.03	108.07	25.78	8.61	34.38	441.94	54.90	496.84
Външен дълг на частния сектор	386.58	36.25	422.83	411.17	42.76	453.93	148.71	35.28	184.00	946.46	114.29	1060.75
Револвиращи кредити ⁷	582.42	2.11	584.53	477.38	10.37	487.76	565.26	5.02	570.27	1625.07	17.50	1642.57
Търговски кредити ⁷	0.00	0.00	0.00	0.00	0.00	0.00	0.00	0.00	0.00	0.00	0.00	0.00

(продължава)

2.5. ОБСЛУЖВАНЕ НА БРУТНИЯ ВЪНШЕН ДЪЛГ¹

(продължение)

(млн. евро)

Институционални сектори	Април 2013 г.			Май 2013 г.			Юни 2013 г.			II тримесечие 2013 г.		
	Главница	Лихва	Общо	Главница	Лихва	Общо	Главница	Лихва	Общо	Главница	Лихва	Общо
I. Държавно управление ²	32.20	3.47	35.67	15.48	7.98	23.46	54.60	6.92	61.52	102.27	18.37	120.65
<i>Краткосрочни</i>	<i>0.00</i>	<i>0.00</i>	<i>0.00</i>	<i>0.00</i>	<i>0.00</i>	<i>0.00</i>	<i>0.00</i>	<i>0.00</i>	<i>0.00</i>	<i>0.00</i>	<i>0.00</i>	<i>0.00</i>
<i>Дългосрочни</i>	<i>32.20</i>	<i>3.47</i>	<i>35.67</i>	<i>15.48</i>	<i>7.98</i>	<i>23.46</i>	<i>54.60</i>	<i>6.92</i>	<i>61.52</i>	<i>102.27</i>	<i>18.37</i>	<i>120.65</i>
Облигации	0.00	0.29	0.29	0.00	0.00	0.00	0.50	0.01	0.51	0.50	0.30	0.80
Облигации, притежавани от резиденти ³	14.84	0.00	14.84	0.75	0.00	0.75	24.79	0.00	24.79	40.38	0.00	40.38
Заеми	17.36	3.18	20.54	14.73	7.98	22.72	29.31	6.91	36.22	61.40	18.07	79.47
II. Централна банка	0.00	0.00	0.00	0.00	0.00	0.00	0.00	0.00	0.00	0.00	0.00	0.00
III. Банки ⁴	261.68	6.08	267.76	93.24	1.52	94.76	109.64	3.31	112.95	464.56	10.91	475.47
<i>Краткосрочни</i>	<i>247.50</i>	<i>0.02</i>	<i>247.51</i>	<i>2.29</i>	<i>0.00</i>	<i>2.30</i>	<i>50.14</i>	<i>0.01</i>	<i>50.15</i>	<i>299.93</i>	<i>0.03</i>	<i>299.96</i>
Заеми	21.15	0.02	21.17	2.29	0.00	2.30	4.76	0.01	4.77	28.21	0.03	28.24
Депозити	225.87	0.00	225.87	0.00	0.00	0.00	45.38	0.00	45.38	271.24	0.00	271.24
Други задължения	0.48	0.00	0.48	0.00	0.00	0.00	0.00	0.00	0.00	0.48	0.00	0.48
<i>Дългосрочни</i>	<i>14.18</i>	<i>6.06</i>	<i>20.25</i>	<i>90.94</i>	<i>1.52</i>	<i>92.46</i>	<i>59.50</i>	<i>3.30</i>	<i>62.81</i>	<i>164.63</i>	<i>10.89</i>	<i>175.52</i>
Облигации	0.00	0.00	0.00	7.35	0.00	7.35	0.00	0.00	0.00	7.35	0.00	7.35
Заеми	14.18	6.06	20.25	83.60	1.52	85.12	59.50	3.30	62.81	157.28	10.89	168.17
IV. Други сектори ⁵	67.31	9.91	77.22	241.57	11.58	253.15	110.29	25.80	136.09	419.16	47.29	466.46
<i>Краткосрочни</i>	<i>33.63</i>	<i>2.01</i>	<i>35.64</i>	<i>10.23</i>	<i>0.18</i>	<i>10.41</i>	<i>24.18</i>	<i>2.07</i>	<i>26.24</i>	<i>68.04</i>	<i>4.26</i>	<i>72.30</i>
Инструменти на паричния пазар	0.00	0.00	0.00	0.00	0.00	0.00	0.00	0.00	0.00	0.00	0.00	0.00
Заеми	33.63	2.01	35.64	10.23	0.18	10.41	24.18	2.07	26.24	68.04	4.26	72.30
Други задължения	0.00	0.00	0.00	0.00	0.00	0.00	0.00	0.00	0.00	0.00	0.00	0.00
<i>Дългосрочни</i>	<i>33.68</i>	<i>7.90</i>	<i>41.58</i>	<i>231.34</i>	<i>11.40</i>	<i>242.73</i>	<i>86.11</i>	<i>23.74</i>	<i>109.85</i>	<i>351.12</i>	<i>43.03</i>	<i>394.16</i>
Облигации	0.35	0.00	0.35	0.00	0.00	0.00	0.00	0.00	0.00	0.35	0.00	0.35
Заеми	33.32	7.90	41.22	231.34	11.40	242.73	86.11	23.74	109.85	350.77	43.03	393.80
V. Преки инвестиции: вътрешнофирмени заеми	96.21	15.08	111.29	104.73	15.50	120.24	192.60	18.93	211.52	393.54	49.51	443.05
БРУТЕН ВЪНШЕН ДЪЛГ (I+II+III+IV+V)	457.39	34.55	491.94	455.02	36.59	491.61	467.12	54.96	522.08	1379.54	126.10	1505.63
Допълнителни показатели												
Дългосрочен външен дълг ⁶	176.27	32.52	208.79	442.49	36.40	478.90	392.80	52.89	445.69	1011.56	121.81	1133.37
Краткосрочен външен дълг	281.13	2.03	283.16	12.52	0.19	12.71	74.32	2.07	76.39	367.97	4.29	372.26
Външен дълг на публичния сектор	37.21	5.11	42.32	221.43	12.66	234.09	66.15	10.34	76.49	324.78	28.12	352.90
Външен дълг на частния сектор	420.19	29.44	449.62	233.59	23.92	257.52	400.97	44.62	445.59	1054.75	97.98	1152.73
Револвиращи кредити ⁷	700.64	3.59	704.23	600.73	9.41	610.14	646.75	5.04	651.79	1948.12	18.04	1966.16
Търговски кредити ⁷	0.00	0.00	0.00	0.00	0.00	0.00	0.00	0.00	0.00	0.00	0.00	0.00

(продължава)

2.5. ОБСЛУЖВАНЕ НА БРУТНИЯ ВЪНШЕН ДЪЛГ¹

(продължение)

(млн. евро)

Институционални сектори	Юли 2013 г.			Август 2013 г.			Септември 2013 г.			III тримесечие 2013 г.		
	Главница	Лихва	Общо	Главница	Лихва	Общо	Главница	Лихва	Общо	Главница	Лихва	Общо
I. Държавно управление²	7.63	39.93	47.56	9.01	0.91	9.91	33.37	6.71	40.08	50.01	47.55	97.55
<i>Краткосрочни</i>	<i>0.00</i>	<i>0.00</i>	<i>0.00</i>	<i>0.00</i>	<i>0.00</i>	<i>0.00</i>	<i>0.00</i>	<i>0.00</i>	<i>0.00</i>	<i>0.00</i>	<i>0.00</i>	<i>0.00</i>
<i>Дългосрочни</i>	<i>7.63</i>	<i>39.93</i>	<i>47.56</i>	<i>9.01</i>	<i>0.91</i>	<i>9.91</i>	<i>33.37</i>	<i>6.71</i>	<i>40.08</i>	<i>50.01</i>	<i>47.55</i>	<i>97.55</i>
Облигации	0.51	74.85	75.36	3.00	0.10	3.10	0.10	0.00	0.10	3.61	74.95	78.56
Облигации, притежавани от резиденти ³	6.92	-34.95	-28.04	1.79	0.00	1.79	21.13	0.00	21.13	29.84	-34.95	-5.12
Заеми	0.20	0.04	0.24	4.21	0.80	5.02	12.14	6.71	18.86	16.56	7.55	24.11
II. Централна банка	0.00	0.00	0.00	0.00	0.00	0.00	0.00	0.00	0.00	0.00	0.00	0.00
III. Банки⁴	82.96	3.98	86.95	185.30	5.14	190.44	66.23	3.02	69.25	334.49	12.15	346.64
<i>Краткосрочни</i>	<i>47.69</i>	<i>0.02</i>	<i>47.71</i>	<i>109.31</i>	<i>3.38</i>	<i>112.69</i>	<i>30.86</i>	<i>0.03</i>	<i>30.89</i>	<i>187.85</i>	<i>3.42</i>	<i>191.28</i>
Заеми	3.50	0.02	3.52	0.00	3.38	3.38	12.50	0.03	12.53	16.00	3.42	19.42
Депозити	32.82	0.00	32.82	101.74	0.00	101.74	18.32	0.00	18.32	152.88	0.00	152.88
Други задължения	11.36	0.00	11.36	7.58	0.00	7.58	0.04	0.00	0.04	18.98	0.00	18.98
<i>Дългосрочни</i>	<i>35.28</i>	<i>3.96</i>	<i>39.24</i>	<i>75.99</i>	<i>1.77</i>	<i>77.75</i>	<i>35.37</i>	<i>3.00</i>	<i>38.37</i>	<i>146.64</i>	<i>8.72</i>	<i>155.36</i>
Облигации	0.00	0.00	0.00	0.00	0.00	0.00	0.00	0.00	0.00	0.00	0.00	0.00
Заеми	35.28	3.96	39.24	75.99	1.77	77.75	35.37	3.00	38.37	146.64	8.72	155.36
IV. Други сектори⁵	68.53	13.13	81.66	242.72	15.07	257.79	105.20	23.65	128.85	416.45	51.86	468.31
<i>Краткосрочни</i>	<i>10.39</i>	<i>0.72</i>	<i>11.12</i>	<i>32.84</i>	<i>5.26</i>	<i>38.10</i>	<i>2.55</i>	<i>0.97</i>	<i>3.52</i>	<i>45.78</i>	<i>6.95</i>	<i>52.74</i>
Инструменти на паричния пазар	0.00	0.00	0.00	0.00	0.00	0.00	0.00	0.00	0.00	0.00	0.00	0.00
Заеми	10.39	0.72	11.12	32.84	5.26	38.10	2.55	0.97	3.52	45.78	6.95	52.74
Други задължения	0.00	0.00	0.00	0.00	0.00	0.00	0.00	0.00	0.00	0.00	0.00	0.00
<i>Дългосрочни</i>	<i>58.14</i>	<i>12.41</i>	<i>70.55</i>	<i>209.88</i>	<i>9.81</i>	<i>219.69</i>	<i>102.65</i>	<i>22.68</i>	<i>125.33</i>	<i>370.67</i>	<i>44.90</i>	<i>415.57</i>
Облигации	2.50	0.00	2.50	0.01	0.00	0.01	0.76	0.00	0.76	3.28	0.00	3.28
Заеми	55.63	12.41	68.04	209.86	9.81	219.67	101.89	22.68	124.58	367.39	44.90	412.29
V. Пречи инвестиции: вътрешнофирмени заеми	182.46	19.42	201.88	76.75	4.57	81.31	131.44	13.27	144.71	390.65	37.26	427.91
БРУТЕН ВЪНШЕН ДЪЛГ (I+II+III+IV+V)	341.59	76.46	418.05	513.77	25.69	539.46	336.24	46.66	382.90	1191.60	148.81	1340.41
Допълнителни показатели												
Дългосрочен външен дълг ⁶	283.51	75.72	359.23	371.62	17.05	388.67	302.83	45.66	348.50	957.96	138.43	1096.39
Краткосрочен външен дълг	58.08	0.74	58.82	142.15	8.64	150.79	33.41	1.00	34.40	233.64	10.38	244.02
Външен дълг на публичния сектор	15.99	41.16	57.15	15.40	2.46	17.87	53.31	9.87	63.17	84.70	53.49	138.19
Външен дълг на частния сектор	325.60	35.30	360.90	498.37	23.23	521.59	282.93	36.79	319.73	1106.90	95.32	1202.22
Револвиращи кредити ⁷	686.72	2.25	688.97	634.15	8.59	642.74	673.63	4.64	678.27	1994.50	15.47	2009.97
Търговски кредити ⁷	0.00	0.00	0.00	0.00	0.00	0.00	0.00	0.00	0.00	0.00	0.00	0.00

(продължава)

2.5. ОБСЛУЖВАНЕ НА БРУТНИЯ ВЪНШЕН ДЪЛГ¹

(продължение)

(млн. евро)

Институционални сектори	Октомври 2013 г.			Ноември 2013 г.		
	Главница	Лихва	Общо	Главница	Лихва	Общо
I. Държавно управление ²	11.06	1.28	12.34	25.66	0.01	25.67
<i>Краткосрочни</i>	<i>0.00</i>	<i>0.00</i>	<i>0.00</i>	<i>0.00</i>	<i>0.00</i>	<i>0.00</i>
<i>Дългосрочни</i>	<i>11.06</i>	<i>1.28</i>	<i>12.34</i>	<i>25.66</i>	<i>0.01</i>	<i>25.67</i>
Облигации	0.00	0.29	0.29	0.00	0.00	0.00
Облигации, притежавани от резиденти ³	0.00	0.00	0.00	10.93	0.00	10.93
Заеми	11.06	0.99	12.05	14.73	0.01	14.74
II. Централна банка	0.00	0.00	0.00	0.00	0.00	0.00
III. Банки ⁴	274.80	1.95	276.75	62.89	1.33	64.22
<i>Краткосрочни</i>	<i>136.13</i>	<i>0.01</i>	<i>136.14</i>	<i>10.32</i>	<i>0.00</i>	<i>10.33</i>
Заеми	0.00	0.01	0.01	1.50	0.00	1.50
Депозити	52.68	0.00	52.68	8.82	0.00	8.82
Други задължения	83.45	0.00	83.45	0.00	0.00	0.00
<i>Дългосрочни</i>	<i>138.67</i>	<i>1.94</i>	<i>140.61</i>	<i>52.57</i>	<i>1.33</i>	<i>53.89</i>
Облигации	0.00	0.00	0.00	0.00	0.00	0.00
Заеми	138.67	1.94	140.61	52.57	1.33	53.89
IV. Други сектори ⁵	88.04	8.01	96.05	248.85	5.38	254.23
<i>Краткосрочни</i>	<i>23.97</i>	<i>1.47</i>	<i>25.44</i>	<i>195.23</i>	<i>0.44</i>	<i>195.67</i>
Инструменти на паричния пазар	0.00	0.00	0.00	0.00	0.00	0.00
Заеми	23.97	1.47	25.44	195.23	0.44	195.67
Други задължения	0.00	0.00	0.00	0.00	0.00	0.00
<i>Дългосрочни</i>	<i>64.06</i>	<i>6.55</i>	<i>70.61</i>	<i>53.62</i>	<i>4.94</i>	<i>58.55</i>
Облигации	0.00	0.00	0.00	0.00	0.00	0.00
Заеми	64.06	6.55	70.61	53.62	4.94	58.55
V. Преки инвестиции: вътрешнофирмени заеми	208.37	17.45	225.82	121.51	6.88	128.39
БРУТЕН ВЪНШЕН ДЪЛГ (I+II+III+IV+V)	582.27	28.69	610.96	458.91	13.60	472.51
Допълнителни показатели						
Дългосрочен външен дълг ⁶	422.17	27.22	449.38	253.35	13.15	266.51
Краткосрочен външен дълг	160.10	1.47	161.58	205.56	0.44	206.00
Външен дълг на публичния сектор	24.08	2.54	26.62	226.52	0.94	227.46
Външен дълг на частния сектор	558.19	26.15	584.34	232.39	12.66	245.04
Револвиращи кредити ⁷	10.52	0.51	11.03	16.47	7.23	23.70
Търговски кредити ⁷	0.00	0.00	0.00	0.00	0.00	0.00

¹ Фактически плащания. Предварителни данни. Данните са преизчислени в евро по средномесечния курс на съответните валути.² Източник: *Регистър на държавния и държавногарантирания дълг* на Министерството на финансите – предварителни данни за ноември 2013 г. към 20 декември 2013 г. Не включва данни за плащанията на фирмите от публичния сектор и за държавногарантирания дълг.³ Поради прилагане на резидентния принцип плащанията по външния дълг се намаляват с плащанията по ценните книжа, притежавани от резиденти, и се увеличават с размера на преминалите от нерезиденти към резиденти ценни книжа (емитирани от резиденти на международните финансови пазари).⁴ По данни от банките. Не са включени депозитите, свързани с условни задължения.⁵ Включва извършени плащания на главници и лихви по кредити (без вътрешнофирмени кредити), декларирани в БНБ и за които тя е получила информацията, и плащанията по държавногарантирания дълг.⁶ В съответствие с изискванията на *Ръководството по статистика на външния дълг, 2003 г. (EXTERNAL DEBT STATISTICS, Guide for Compilers and Users, IMF 2003)* т. 3.14 и 7.5 плащанията по преки инвестиции се включват в обслужването на дългосрочния външен дълг.⁷ Данните не се включват в таблицата *обслужване на brutния външен дълг*.

Източник: БНБ.

2.6. ИНДИКАТОРИ НА ВЪНШНИЯ ДЪЛГ*

(%)

	2012 г.				2013 г.				
	III	VI	IX	XII	III	VI	IX	X	XI
Брутен външен дълг/БВП	92.3	93.74	94.55	94.88	92.56	92.19	91.42	90.28	92.11
Краткосрочен дълг/брутен външен дълг	27.4	27.44	25.93	27.75	27.49	27.80	28.02	27.95	27.01
Краткосрочен дълг/БВП	25.3	25.72	24.51	26.33	25.44	25.63	25.62	25.23	24.88
Валутни резерви на БНБ/краткосрочен дълг	131.2	135.90	159.47	148.91	140.22	140.15	143.51	140.97	141.36
Обслужване на брутният външен дълг/БВП	3.8	7.06	11.92	17.42	3.83	7.54	10.84	12.34	13.51
Обслужване на брутният външен дълг/износ на стоки и нефакторни услуги	27.5	23.03	23.46	26.06	25.57	23.76	20.66	21.16	21.13

* При изчисляването на индикаторите, в които участва брутен вътрешен продукт (БВП), са използвани следните данни: БВП за 2013 г. – 40 624 млн. евро (прогноза на БНБ) и за 2012 г. – 39 667.1 млн. евро (данни на НСИ от 6 март 2013 г.).

Забележка: Данните, които отразяват потоци, обхващат периода от началото на годината до края на отчетния месец, а тези, които представляват размер (салда), са към края на отчетния месец.

Източници: БНБ, МФ, банките и местни физически и юридически лица.

2.7. МЕЖДУНАРОДНА ИНВЕСТИЦИОННА ПОЗИЦИЯ НА БЪЛГАРИЯ

(млн. евро)

	III.2012	VI.2012	IX.2012	XII.2012	III.2013	VI.2013	IX.2013
Международна инвестиционна позиция, нето¹	-32 776.6	-32 875.9	-31 783.9	-31 599.1	-32 036.1	-31 842.6	-30 988.6
Активи	25 621.6	26 032.4	27 657.3	28 419.8	28 143.7	28 330.5	29 174.3
Преки инвестиции в чужбина ²	1 286.9	1 351.9	1 382.7	1 518.3	1 530.0	1 561.2	1 595.3
Дялов капитал и реинвестирана печалба	1 087.6	1 107.5	1 134.2	1 264.4	1 270.2	1 296.1	1 322.7
Друг капитал	199.3	244.4	248.5	253.8	259.8	265.1	272.6
Портфейлни инвестиции ³	3 263.0	3 260.3	3 246.5	4 515.5	4 574.4	4 689.2	4 810.7
Акции	404.0	397.8	418.9	471.4	554.0	552.1	596.2
Дългови книжа	2 859.0	2 862.4	2 827.6	4 044.1	4 020.4	4 137.1	4 214.5
Облигации	2 050.3	2 251.4	2 321.0	3 461.7	3 405.0	3 488.6	3 558.9
Инструменти на паричния пазар	808.7	611.1	506.7	582.4	615.4	648.6	655.6
Финансови деривати	54.5	53.6	30.5	33.9	41.1	58.5	58.5
Други инвестиции	7 825.6	7 500.8	7 490.8	6 799.6	7 505.7	7 431.2	7 772.4
Търговски кредити ⁴	1 147.9	1 210.3	1 184.6	1 131.4	1 131.4	1 131.4	1 131.4
Заеми ⁵	876.9	868.3	923.7	958.5	1 128.7	1 277.1	1 216.2
Централна банка	0.0	0.0	0.0	0.0	0.0	0.0	0.0
Държавно управление	0.0	0.0	0.0	0.0	0.0	0.0	0.0
Банки	423.0	418.2	428.1	430.5	561.2	702.6	670.6
Други сектори	453.9	450.2	495.6	527.9	567.4	574.5	545.6
Валута и депозити ⁶	5 400.6	4 968.3	4 934.6	4 241.8	4 732.5	4 537.0	4 930.5
Други активи	400.2	453.9	447.9	468.0	513.2	485.8	494.3
Централна банка	0.0	0.0	0.0	0.0	0.0	0.0	0.0
Държавно управление	233.8	249.9	233.3	230.1	234.7	234.3	227.0
Банки	166.4	203.9	214.5	237.9	278.5	251.4	267.3
Други сектори	0.0	0.0	0.0	0.0	0.0	0.0	0.0
Резервни активи ⁷	13 191.6	13 865.8	15 506.7	15 552.5	14 492.6	14 590.4	14 937.4
Пасиви	58 398.3	58 908.3	59 441.2	60 018.9	60 179.8	60 173.1	60 162.9
Преки инвестиции в България ²	37 221.6	37 590.8	38 054.3	37 755.8	38 201.3	38 428.9	38 768.1
Дялов капитал и реинвестирана печалба	23 090.7	23 342.3	23 614.1	23 995.0	24 272.3	24 609.6	24 816.9
Друг капитал	14 130.9	14 248.5	14 440.2	13 760.8	13 929.1	13 819.3	13 951.2
Портфейлни инвестиции ⁸	1 422.3	1 188.8	1 830.8	1 818.9	1 520.2	1 495.4	1 452.8
Акции	519.4	285.2	274.1	268.2	283.6	283.4	269.2
Дългови книжа	903.0	903.5	1 556.7	1 550.8	1 236.6	1 212.0	1 183.5
Облигации	903.0	903.5	1 556.7	1 550.8	1 236.6	1 212.0	1 183.5
Инструменти на паричния пазар	0.0	0.0	0.0	0.0	0.0	0.0	0.0
Финансови деривати ⁸	6.1	8.9	7.3	9.5	11.6	11.7	15.4
Други инвестиции	19 748.3	20 119.8	19 548.8	20 434.7	20 446.7	20 237.0	19 926.6
Търговски кредити ⁹	1 428.7	1 609.2	1 386.8	1 424.5	1 424.5	1 424.5	1 424.5
Заеми	14 745.2	14 853.3	14 754.9	15 328.4	15 665.2	15 585.6	15 443.4
Централна банка ¹⁰	0.0	0.0	0.0	0.0	0.0	0.0	0.0
Държавно управление ¹¹	2 018.6	2 030.1	2 095.7	2 037.7	2 176.0	2 124.2	2 111.4
Банки ¹²	2 121.4	2 214.7	2 045.6	2 699.9	2 915.6	2 892.4	2 840.4
Други сектори ¹³	10 605.2	10 608.5	10 613.5	10 590.8	10 573.7	10 569.0	10 491.6
Валута и депозити ¹⁴	3 523.1	3 604.6	3 323.5	3 599.0	3 258.9	3 061.8	2 903.7
Други пасиви	51.3	52.8	83.6	82.7	98.1	165.1	155.0
Централна банка	0.0	0.0	0.0	0.0	0.0	0.0	0.0
Държавно управление	0.2	0.2	0.2	0.2	0.2	0.2	0.2
Банки	51.2	52.6	83.4	82.6	97.9	165.0	154.9
Други сектори	0.0	0.0	0.0	0.0	0.0	0.0	0.0

¹ Предварителни данни. Равностойността в евро е изчислена по курса на съответните чуждестранни валути към края на периода. С данните за декември 2013 г. предстои ревизия на международната инвестиционна позиция за първо, второ и трето тримесечие на 2013 г.

² Информация за съставянето на размера на преките инвестиции вижте в *Методологически бележки по съставянето на международната инвестиционна позиция на България*, публикувани на интернет страницата на БНБ www.bnb.bg.

³ Включват се ценните книжа, емитирани от нерезиденти и притежавани от резиденти. Източници: банките, инвестиционни посредници-небанки и други финансови институции.

⁴ Включват се отчетените външни вземания на страната по търговски кредити (платени аванси и вземания от доставчици). Поради тримесечната отчетност на тези задължения данните подлежат на ревизия.

⁵ Данните се базират на отчетите, предоставени на БНБ от банки и фирми, отпуснали финансови кредити на нерезиденти. Поради тримесечната отчетност на тези задължения, данните за фирмите подлежат на ревизия.

⁶ Източник: Банка за международни разплащания – Базел. За септември 2013 г. са използвани последните публикувани данни за юни 2013 г.

⁷ Включва и монетарно, и немонетарно злато, оценени по пазарна стойност. Източник: управление „Емисионно“ на БНБ.

⁸ Източник: Централен депозитар АД.

⁹ Включват се отчетените външни задължения на местни юридически лица по търговски кредити (получени аванси и задължения към доставчици). Поради тримесечната отчетност на тези задължения данните подлежат на ревизия.

¹⁰ Включва задълженията към Международния валутен фонд.

¹¹ Източник: *Регистър на държавния и държавногарантирания дълг* на Министерството на финансите – предварителни данни за септември 2013 г. към 20 ноември 2013 г. Не се включват задълженията на фирмите от публичния сектор и държавногарантирания дълг.

¹² Данни от месечните отчети на банките.

¹³ Данни за фирмите от публичния и частния сектор, вкл. държавногарантираните кредити, регистрирани в БНБ и за които тя е получила информация. Не се включват вътрешнофирмените заеми. Данните обхващат само кредитите, регистрирани в БНБ и за които тя е получила информация. Поради тримесечната отчетност на тези задължения данните подлежат на ревизия.

¹⁴ По данни от банките (вкл. данни за банките от публичния и частния сектор). Не са включени депозитите, свързани с условни задължения.

Източник: БНБ.

2.8. РАМКА НА МЕЖДУНАРОДНИТЕ РЕЗЕРВИ И ЛИКВИДНОСТ В ЧУЖДЕСТРАННА ВАЛУТА

2.8.1. Част I. ОФИЦИАЛНИ РЕЗЕРВНИ АКТИВИ И ДРУГИ АКТИВИ В ЧУЖДЕСТРАННА ВАЛУТА (ПРИБЛИЗИТЕЛНА ПАЗАРНА СТОЙНОСТ)

	XII.2012	I.2013	II.2013	III.2013	IV.2013	V.2013	VI.2013	VII.2013	VIII.2013	IX.2013	X.2013	XI.2013	XII.2013
(млн. евро)													
А. Официални резервни активи	15552.5	14189.9	13914.9	14492.6	14859.0	14841.6	14590.4	14938.3	14875.3	14937.4	14451.6	14289.1	14425.9
1) Резерви в чуждестранна валута (в конвертируеми чуждестранни валути) ¹	13183.1	11870.5	11612.3	12137.7	12667.7	12703.1	12664.2	12914.4	12785.0	12932.6	12469.3	12384.1	12581.0
а) Ценни книжа <i>от които: с емитент със седалище в отчитаната страна, но с местоположение в чужбина</i>	9101.6	9659.5	9616.8	9463.4	10148.0	10115.3	10108.9	10098.3	10070.8	10060.3	10068.8	10027.8	10033.6
б) общо валутни депозити в: други национални централни банки, БМР и МВФ банки със седалище в отчитаната страна <i>от които: с местоположение в чужбина</i>	4081.5	2210.9	1995.5	2674.3	2519.7	2587.8	2555.3	2816.1	2714.1	2872.3	2400.5	2356.3	2547.4
банки със седалище извън отчитаната страна <i>от които: с местоположение в отчитаната страна</i>	4023.3	2175.8	1960.3	2641.3	2489.4	2558.7	2534.9	2791.8	2691.1	2851.6	2379.5	2319.8	2532.9
2) Резервна позиция при МВФ	39.8	38.8	39.3	39.9	39.4	39.3	39.2	38.9	39.0	38.7	38.4	38.5	38.1
3) СПТ	712.5	695.2	705.1	714.9	705.5	704.2	702.7	696.6	699.7	694.2	689.6	689.8	683.3
4) Злато (включително златни депозити и суап) ² обем в милиони чисти тройунции	1.3	1.3	1.3	1.3	1.3	1.3	1.3	1.3	1.3	1.3	1.3	1.3	1.3
5) Други резервни активи финансови деривати заеми към небанкови институции – чуждестранни лица други ³	-	-	-	-	-	-	-	-	-	-	-	-	-
Б. Други активи в чуждестранна валута	147.0	146.3	146.4	158.0	158.7	157.3	148.9	149.3	151.7	150.4	143.1	145.1	144.4
ценни книжа извън официалните резервни активи	-	-	-	-	-	-	-	-	-	-	-	-	0.0
депозити извън официалните резервни активи ⁴	124.3	123.8	124.4	135.4	138.2	137.6	132.1	131.1	132.5	132.3	125.3	128.4	128.4
заеми извън официалните резервни активи	-	-	-	-	-	-	-	-	-	-	-	-	-
финансови деривати извън официалните резервни активи	-	-	-	-	-	-	-	-	-	-	-	-	-
злато извън официалните резервни активи	22.7	22.5	22.0	22.6	20.5	19.7	16.8	18.3	19.2	18.0	17.8	16.7	16.0
други ⁵	-	-	-	-	-	-	-	-	-	-	-	-	-

¹ Резерви в чуждестранна валута, управлявани пряко от БНБ.² Златото се оценява по пазарна цена.³ Натрупана начислена лихва.⁴ Депозити на правителството в местни банки.⁵ Обезпечение на брейди облигации.

Източник: БНБ.

2.8.2. Част II. БЕЗУСЛОВНО ИЗТИЧАНЕ НА АКТИВИ В ЧУЖДЕСТРАННА ВАЛУТА (НОМИНАЛНА СТОЙНОСТ) ПРЕЗ СЛЕДВАЩИТЕ 12 МЕСЕЦА

	XII.2012	I.2013	II.2013	III.2013	IV.2013	V.2013	VI.2013	VII.2013	VIII.2013	IX.2013	X.2013	XI.2013	XII.2013
(млн. евро)													
ОБЩО													
1. Заем в чуждестранна валута; ценни книжа и депозити	-1227.8	-352.1	-348.2	-378.6	-349.0	-342.9	-343.8	-347.0	-348.3	-358.7	-124.8	-362.4	-399.0
изходящи потоци (-) (главница)	-930.0	-138.8	-312.0	-154.2	-149.5	-145.9	-149.5	-149.3	-149.3	-159.0	-160.3	-160.5	-161.1
изходящи потоци (-) (лихва)	-297.8	-214.8	-36.2	-224.4	-199.5	-197.0	-194.2	-197.7	-199.0	-199.7	-90.6	-203.0	-237.9
входящи потоци (+) (главница)	-	0.0	-	-	-	-	-	-	-	-	0.0	0.0	-
входящи потоци (+) (лихва)	-	1.4	-	-	-	-	-	-	-	-	126.1	1.1	-
2. Агрегирани къси и дълги позиции във форуърди и фючърси в чуждестранна валута спрямо местна валута (включително форуърд частта на валутните суапове)	-	-	-	-	-	-	-	-	-	-	-	-	-
а) къси позиции (-)	-	-	-	-	-	-	-	-	-	-	-	-	-
б) дълги позиции (+)	-	-	-	-	-	-	-	-	-	-	-	-	-
3. Други	-	-	-	-	-	-	-	-	-	-	-	-	-
изходящи потоци по репо сделки (-)	-	-	-	-	-	-	-	-	-	-	-	-	-
входящи потоци по обратни репо сделки (+)	-	-	-	-	-	-	-	-	-	-	-	-	-
търговски кредит (-)	-	-	-	-	-	-	-	-	-	-	-	-	-
търговски кредит (+)	-	-	-	-	-	-	-	-	-	-	-	-	-
други сметки за плащане (-)	-	-	-	-	-	-	-	-	-	-	-	-	-
други сметки за получаване (+)	-	-	-	-	-	-	-	-	-	-	-	-	-
С ОСТАТЪЧЕН МАТУРИТЕТ, ПО-МАЛЪК ИЛИ РАВЕН НА 1 МЕСЕЦ (n ≤ 1)													
1. Заем в чуждестранна валута; ценни книжа и депозити	-916.7	-2.7	-27.4	-33.6	-17.9	-31.5	-79.4	-3.0	-29.0	-14.3	-19.0	-33.0	-38.7
изходящи потоци (-) (главница)	-792.2	-3.8	-17.5	-17.2	-12.8	-26.2	-0.1	-2.6	-12.1	-11.0	-12.8	-27.5	-0.1
изходящи потоци (-) (лихва)	-124.5	-0.4	-9.9	-16.3	-5.0	-5.3	-79.3	-0.4	-17.0	-3.3	-7.3	-6.7	-38.6
входящи потоци (+) (главница)	-	0.0	-	-	-	-	-	-	-	-	0.0	0.0	-
входящи потоци (+) (лихва)	-	1.4	-	-	-	-	-	-	-	-	1.2	1.1	-
2. Агрегирани къси и дълги позиции във форуърди и фючърси в чуждестранна валута спрямо местна валута (включително форуърд частта на валутните суапове)	-	-	-	-	-	-	-	-	-	-	-	-	-
а) къси позиции (-)	-	-	-	-	-	-	-	-	-	-	-	-	-
б) дълги позиции (+)	-	-	-	-	-	-	-	-	-	-	-	-	-
3. Други	-	-	-	-	-	-	-	-	-	-	-	-	-
изходящи потоци по репо сделки (-)	-	-	-	-	-	-	-	-	-	-	-	-	-
входящи потоци по обратни репо сделки (+)	-	-	-	-	-	-	-	-	-	-	-	-	-
търговски кредит (-)	-	-	-	-	-	-	-	-	-	-	-	-	-
търговски кредит (+)	-	-	-	-	-	-	-	-	-	-	-	-	-
други сметки за плащане (-)	-	-	-	-	-	-	-	-	-	-	-	-	-
други сметки за получаване (+)	-	-	-	-	-	-	-	-	-	-	-	-	-

(продължава)

2.8.2. Част II. БЕЗУСЛОВНО ИЗТИЧАНЕ НА АКТИВИ В ЧУЖДЕСТРАННА ВАЛУТА (НОМИНАЛНА СТОЙНОСТ) ПРЕЗ СЛЕДВАЩИТЕ 12 МЕСЕЦА
(продължение)

(млн. евро)

	ХП.2012	1.2013	II.2013	III.2013	IV.2013	V.2013	VI.2013	VII.2013	VIII.2013	IX.2013	X.2013	XI.2013	ХП.2013
С ОСТАТЪЧЕН МАТУРИТЕТ, ПО-ГОЛЯМ ОТ 1 И ПО-МАЛЪК ИЛИ РАВЕН НА 3 МЕСЕЦА (1<n≤3)													
1. Земи в чуждестранна валута; ценни книжа и депозити	-32.3	-43.7	-34.5	-61.0	-121.3	-87.2	-32.6	-44.3	-35.1	-57.8	-79.9	-43.5	-41.0
изходящи потоци (-) (главница)	-14.9	-23.0	-31.5	-42.7	-30.0	-3.0	-15.2	-23.3	-23.8	-43.0	-30.2	-3.0	-23.7
изходящи потоци (-) (лихва)	-17.4	-20.7	-3.0	-18.3	-91.3	-84.2	-17.4	-21.0	-11.3	-14.8	-49.7	-40.5	-17.3
входящи потоци (+) (главница)	-	-	-	-	-	-	-	-	-	-	0.0	0.0	-
входящи потоци (+) (лихва)	-	-	-	-	-	-	-	-	-	-	0.0	0.0	-
2. Агрегирани къси и дълги позиции във форуърди и фючърси в чуждестранна валута спрямо местна валута (включително форуърд частта на валутните суапове)	-	-	-	-	-	-	-	-	-	-	-	-	-
а) къси позиции (-)	-	-	-	-	-	-	-	-	-	-	-	-	-
б) дълги позиции (+)	-	-	-	-	-	-	-	-	-	-	-	-	-
3. Други	-	-	-	-	-	-	-	-	-	-	-	-	-
изходящи потоци по репо сделки (-)	-	-	-	-	-	-	-	-	-	-	-	-	-
входящи потоци по обратни репо сделки (+)	-	-	-	-	-	-	-	-	-	-	-	-	-
търговски кредит (-)	-	-	-	-	-	-	-	-	-	-	-	-	-
търговски кредит (+)	-	-	-	-	-	-	-	-	-	-	-	-	-
други сметки за плащане (-)	-	-	-	-	-	-	-	-	-	-	-	-	-
други сметки за получаване (+)	-	-	-	-	-	-	-	-	-	-	-	-	-

С ОСТАТЪЧЕН МАТУРИТЕТ, ПО-ГОЛЯМ ОТ 3 И ПО-МАЛЪК ИЛИ РАВЕН НА 12 МЕСЕЦА (3<n≤12)

1. Земи в чуждестранна валута; ценни книжа и депозити	-278.8	-305.7	-286.3	-284.0	-209.9	-224.2	-231.8	-299.8	-284.2	-286.6	-25.9	-286.0	-319.3
изходящи потоци (-) (главница)	-122.9	-112.0	-263.0	-94.3	-106.7	-116.7	-134.3	-123.4	-113.4	-105.0	-117.2	-130.1	-137.3
изходящи потоци (-) (лихва)	-155.9	-193.6	-23.3	-189.7	-103.2	-107.5	-97.5	-176.3	-170.8	-181.6	-33.7	-155.9	-182.0
входящи потоци (+) (главница)	-	-	-	-	-	-	-	-	-	-	0.0	0.0	-
входящи потоци (+) (лихва)	-	-	-	-	-	-	-	-	-	-	125.0	0.0	-
2. Агрегирани къси и дълги позиции във форуърди и фючърси в чуждестранна валута спрямо местна валута (включително форуърд частта на валутните суапове)	-	-	-	-	-	-	-	-	-	-	-	-	-
а) къси позиции (-)	-	-	-	-	-	-	-	-	-	-	-	-	-
б) дълги позиции (+)	-	-	-	-	-	-	-	-	-	-	-	-	-
3. Други	-	-	-	-	-	-	-	-	-	-	-	-	-
изходящи потоци по репо сделки (-)	-	-	-	-	-	-	-	-	-	-	-	-	-
входящи потоци по обратни репо сделки (+)	-	-	-	-	-	-	-	-	-	-	-	-	-
търговски кредит (-)	-	-	-	-	-	-	-	-	-	-	-	-	-
търговски кредит (+)	-	-	-	-	-	-	-	-	-	-	-	-	-
други сметки за плащане (-)	-	-	-	-	-	-	-	-	-	-	-	-	-
други сметки за получаване (+)	-	-	-	-	-	-	-	-	-	-	-	-	-

Източник: БНБ.

2.8.3. Част III. УСЛОВНО ИЗТИЧАНЕ НА АКТИВИ В ЧУЖДЕСТРАННА ВАЛУТА (НОМИНАЛНА СТОЙНОСТ) ПРЕЗ СЛЕДВАЩИТЕ 12 МЕСЕЦА
(продължение)

	ХП.2012	1.2013	II.2013	III.2013	IV.2013	V.2013	VI.2013	VII.2013	VIII.2013	IX.2013	X.2013	XI.2013	XII.2013
4) +10% (обезпечаване с 10%)	-	-	-	-	-	-	-	-	-	-	-	-	-
а) къса позиция	-	-	-	-	-	-	-	-	-	-	-	-	-
б) дълга позиция	-	-	-	-	-	-	-	-	-	-	-	-	-
5) -10% (надценяване с 10%)	-	-	-	-	-	-	-	-	-	-	-	-	-
а) къса позиция	-	-	-	-	-	-	-	-	-	-	-	-	-
б) дълга позиция	-	-	-	-	-	-	-	-	-	-	-	-	-
6) други	-	-	-	-	-	-	-	-	-	-	-	-	-
а) къса позиция	-	-	-	-	-	-	-	-	-	-	-	-	-
б) дълга позиция	-	-	-	-	-	-	-	-	-	-	-	-	-
С ОСТАТЪЧЕН МАТУРИТЕТ, ПО-МАЛЪК ИЛИ РАВЕН НА 1 МЕСЕЦ (n ≤ 1)													
1. Условни задължения в чуждестранна валута													
а) гаранции за обезпечение по дълг, дължим до 1 година	-2.65	-5.47	-15.54	-3.53	-7.56	-5.94	-2.57	-8.10	-14.51	-7.13	-2.19	-5.73	-2.56
б) други условни задължения	-2.65	-5.47	-15.54	-3.53	-7.56	-5.94	-2.57	-8.10	-14.51	-7.13	-2.19	-5.73	-2.56
2. Ценни книжа в чуждестранна валута, емитирани с включени опции (уражняеми облигации)													
3.1. Неусловни безусловни кредитни линии, предоставени от:													
а) други национални парични власти; БМР; МВФ; други международни организации	-	-	-	-	-	-	-	-	-	-	-	-	-
други национални парични власти (+)	-	-	-	-	-	-	-	-	-	-	-	-	-
БМР (+)	-	-	-	-	-	-	-	-	-	-	-	-	-
МВФ (+)	-	-	-	-	-	-	-	-	-	-	-	-	-
други международни организации (+)	-	-	-	-	-	-	-	-	-	-	-	-	-
б) банки и други финансови институции със седалище в отчитаната страна (+)	-	-	-	-	-	-	-	-	-	-	-	-	-
в) банки и други финансови институции със седалище извън отчитаната страна (+)	-	-	-	-	-	-	-	-	-	-	-	-	-
3.2. Неусловни безусловни кредитни линии, предоставени на:													
а) други национални парични власти; БМР; МВФ; други международни организации	-	-	-	-	-	-	-	-	-	-	-	-	-
други национални парични власти (-)	-	-	-	-	-	-	-	-	-	-	-	-	-
БМР (-)	-	-	-	-	-	-	-	-	-	-	-	-	-
МВФ (-)	-	-	-	-	-	-	-	-	-	-	-	-	-
други международни организации (-)	-	-	-	-	-	-	-	-	-	-	-	-	-
б) банки и други финансови институции със седалище в отчитаната страна (-)	-	-	-	-	-	-	-	-	-	-	-	-	-
в) банки и други финансови институции със седалище извън отчитаната страна (-)	-	-	-	-	-	-	-	-	-	-	-	-	-
4. Агрегирани къси и дълги позиции в опции в чуждестранна валута спрямо местна валута													
а) къси позиции	-	-	-	-	-	-	-	-	-	-	-	-	-
кулени пут опции (<i>put options</i>)	-	-	-	-	-	-	-	-	-	-	-	-	-
записани кол опции (<i>call options</i>)	-	-	-	-	-	-	-	-	-	-	-	-	-
б) дълги позиции	-	-	-	-	-	-	-	-	-	-	-	-	-
кулени кол опции (<i>call options</i>)	-	-	-	-	-	-	-	-	-	-	-	-	-
записани пут опции (<i>put options</i>)	-	-	-	-	-	-	-	-	-	-	-	-	-

(млн. евро)

(продължава)

2.8.3. Част III. УСЛОВНО ИЗТИЧАНЕ НА АКТИВИ В ЧУЖДЕСТРАННА ВАЛУТА (НОМИНАЛНА СТОЙНОСТ) ПРЕЗ СЛЕДВАЩИТЕ 12 МЕСЕЦА (продължение)

	ХП.2012	1.2013	II.2013	III.2013	IV.2013	V.2013	VI.2013	VII.2013	VIII.2013	IX.2013	X.2013	XI.2013	ХП.2013	(млн. евро)
4. Агрегирани къси и дълги позиции в опции в чуждестранна валута спрямо местна валута														
а) къси позиции	-	-	-	-	-	-	-	-	-	-	-	-	-	-
купени пут опции (<i>put options</i>)	-	-	-	-	-	-	-	-	-	-	-	-	-	-
записани кол опции (<i>call options</i>)	-	-	-	-	-	-	-	-	-	-	-	-	-	-
б) дълги позиции	-	-	-	-	-	-	-	-	-	-	-	-	-	-
купени кол опции (<i>call options</i>)	-	-	-	-	-	-	-	-	-	-	-	-	-	-
записани пут опции (<i>put options</i>)	-	-	-	-	-	-	-	-	-	-	-	-	-	-
Допълнителни показатели: опции „в паритет“														
1) По текущи валутни курсове														
а) къса позиция	-	-	-	-	-	-	-	-	-	-	-	-	-	-
б) дълга позиция	-	-	-	-	-	-	-	-	-	-	-	-	-	-
2) +5% (обезценяване с 5%)														
а) къса позиция	-	-	-	-	-	-	-	-	-	-	-	-	-	-
б) дълга позиция	-	-	-	-	-	-	-	-	-	-	-	-	-	-
3) -5% (надценяване с 5%)														
а) къса позиция	-	-	-	-	-	-	-	-	-	-	-	-	-	-
б) дълга позиция	-	-	-	-	-	-	-	-	-	-	-	-	-	-
4) +10% (обезценяване с 10%)														
а) къса позиция	-	-	-	-	-	-	-	-	-	-	-	-	-	-
б) дълга позиция	-	-	-	-	-	-	-	-	-	-	-	-	-	-
5) -10% (надценяване с 10%)														
а) къса позиция	-	-	-	-	-	-	-	-	-	-	-	-	-	-
б) дълга позиция	-	-	-	-	-	-	-	-	-	-	-	-	-	-
6) Други														
а) къса позиция	-	-	-	-	-	-	-	-	-	-	-	-	-	-
б) дълга позиция	-	-	-	-	-	-	-	-	-	-	-	-	-	-

С ОСТАТЪЧЕН МАГУРИТЕТ, ПО-ГОЛЯМ ОТ 3 И ПО-МАЛЪК ИЛИ РАВЕН НА 12 МЕСЕЦА (3 <math><= </math> 12)

1. Услови за задължение в чуждестранна валута
 - а) гаранции за обезпечение по дълг, дължим до 1 година
 - б) други условни задължения
2. Цени книжа в чуждестранна валута, емитирани с включени опции (упражняеми облигации)
- 3.1. Неусловни безусловни кредитни линии, предоставени от:
 - а) други национални парични власти; БМР; МВФ; други международни организации
 - б) други национални парични власти (+)
 - в) БМР (+)
 - г) МВФ (+)
 - д) други международни организации (+)
 - е) банки и други финансови институции със седалище в отчитаната страна (+)
 - в) банки и други финансови институции със седалище извън отчитаната страна (+)

(продължава)

2.8.3. Част III. УСЛОВНО ИЗТИЧАНЕ НА АКТИВИ В ЧУЖДЕСТРАННА ВАЛУТА (НОМИНАЛНА СТОЙНОСТ) ПРЕЗ СЛЕДВАЩИТЕ 12 МЕСЕЦА

(продължение)

	XII.2012	I.2013	II.2013	III.2013	IV.2013	V.2013	VI.2013	VII.2013	VIII.2013	IX.2013	X.2013	XI.2013	XII.2013
--	----------	--------	---------	----------	---------	--------	---------	----------	-----------	---------	--------	---------	----------

(млн. евро)

3.2. Неусвоени безусловни кредитни линии, предоставени на:

а) други национални парични власти, БМР, МВФ; други

международни организации

други национални парични власти (-)

БМР (-)

МВФ (-)

други международни организации (-)

б) банки и други финансови институции със

седалище в отчитаната страна (-)

в) банки и други финансови институции със

седалище извън отчитаната страна (-)

4. Агрегирани къси и дълги позиции в опции в чуждестранна**валута спрямо местна валута**

а) къси позиции

купени пут опции (*put options*)записани кол опции (*call options*)

б) дълги позиции

купени кол опции (*call options*)записани пут опции (*put options*)**Допълнителни показатели: опции „в паритет“¹**

1) По текущи валутни курсове

а) къса позиция

б) дълга позиция

2) +5% (обезценяване с 5%)

а) къса позиция

б) дълга позиция

3) -5% (надценяване с 5%)

а) къса позиция

б) дълга позиция

4) +10% (обезценяване с 10%)

а) къса позиция

б) дълга позиция

5) -10% (надценяване с 10%)

а) къса позиция

б) дълга позиция

6) Други

а) къса позиция

б) дълга позиция

¹ Пут опция (*put option*) – опция, даваща правото, но не и задължението, за продажба на валута или на друг финансов инструмент на цената на упражняване в рамките на предварително определен период или дата.² Кол опция (*call option*) – опция, даваща на притежателя си правото, но не и задължението, да закупи базовия инструмент на определена цена, наречена цена на упражняване, на или преди определена дата.

Източник: БНБ.

2.8.4. Част IV. ДОПЪЛНИТЕЛНИ ПОКАЗАТЕЛИ

	ХП.2012	I.2013	II.2013	III.2013	IV.2013	V.2013	VI.2013	VII.2013	VIII.2013	IX.2013	X.2013	XI.2013	XII.2013
(млн. евро)													
1) Отчитат се със стандартна периодичност и своевременност:													
а) краткосрочен дълг в местна валута, индексиран към валутния курс	-	-	-	-	-	-	-	-	-	-	-	-	-
б) финансови инструменти, деноминирани в чуждестранна валута и изплащани с други средства (т.е. в местна валута)	109.5	92.7	94.0	95.1	94.2	93.9	93.7	92.9	93.1	92.2	91.8	91.9	91.3
- краткосрочни форуърди в слабо търгувани или неконвертируеми валути	-	-	-	-	-	-	-	-	-	-	-	-	-
- къси позиции	-	-	-	-	-	-	-	-	-	-	-	-	-
- дълги позиции	-	-	-	-	-	-	-	-	-	-	-	-	-
- други инструменти ¹	109.5	92.7	94.0	95.1	94.2	93.9	93.7	92.9	93.1	92.2	91.8	91.9	91.3
в) заложените активи	-	-	-	-	-	-	-	-	-	-	-	-	-
- включени в резервните активи	-	-	-	-	-	-	-	-	-	-	-	-	-
- включени в други активи в чуждестранна валута	-	-	-	-	-	-	-	-	-	-	-	-	-
г) ценни книжа, отдадени на заем или предмет на репо операции	-	-	-	-	-	-	-	-	-	-	-	-	-
- отдадени на заем или предмет на репо операции и включени в част I (-)	-	-	-	-	-	-	-	-	-	-	-	-	-
- отдадени на заем или предмет на репо операции и включени в част I (-)	-	-	-	-	-	-	-	-	-	-	-	-	-
- заети или придобити и включени в част I (+)	-	-	-	-	-	-	-	-	-	-	-	-	-
- заети или придобити и невключени в част I (+)	-	-	-	-	-	-	-	-	-	-	-	-	-
д) финансови дериватни активи (нетни по преобладаваща пазарна цена)	-	-	-	-	-	-	-	-	-	-	-	-	-
- форуърди	-	-	-	-	-	-	-	-	-	-	-	-	-
- фючърси	-	-	-	-	-	-	-	-	-	-	-	-	-
- суапове	-	-	-	-	-	-	-	-	-	-	-	-	-
- опции	-	-	-	-	-	-	-	-	-	-	-	-	-
- други инструменти	-	-	-	-	-	-	-	-	-	-	-	-	-
е) дериватни (форуърд, фючърс, опционни договори) с остатъчен матурирнет, по-дълъг от една година	-	-	-	-	-	-	-	-	-	-	-	-	-
- агрегирани къси и дълги позиции във форуърди и фючърси в чуждестранни валути спрямо местната валута (включително форуърд частта на валутните суапове)	-	-	-	-	-	-	-	-	-	-	-	-	-
• къси позиции (-)	-	-	-	-	-	-	-	-	-	-	-	-	-
• дълги позиции (+)	-	-	-	-	-	-	-	-	-	-	-	-	-
- агрегирани къси и дълги позиции в опции в чуждестранни валути спрямо местната валута	-	-	-	-	-	-	-	-	-	-	-	-	-
• къси позиции	-	-	-	-	-	-	-	-	-	-	-	-	-
• дълги позиции	-	-	-	-	-	-	-	-	-	-	-	-	-
купени пут опции (put options) ²	-	-	-	-	-	-	-	-	-	-	-	-	-
записани кол опции (call options) ³	-	-	-	-	-	-	-	-	-	-	-	-	-
купени кол опции (call options)	-	-	-	-	-	-	-	-	-	-	-	-	-
записани пут опции (put options)	-	-	-	-	-	-	-	-	-	-	-	-	-
2) Разпространяват се с по-малка честота:													
а) валутна структура на резервите (по групи валути)	15552.5	14189.9	13914.9	14492.6	14859.0	14841.6	14590.4	14938.3	14875.3	14937.4	14451.6	14289.1	14425.9
- валути в кошицата на СПТ	13181.7	11869.1	11609.4	12136.0	12666.0	12701.5	12662.5	12912.6	12783.3	12930.9	12467.5	12382.4	12579.2
- валути извън кошицата на СПТ ⁴	2370.8	2320.9	2305.5	2356.5	2193.0	2140.1	1927.8	2025.7	2092.1	2006.5	1984.1	1906.6	1846.6

¹ Държавни ценни книжа, издадени за структурната реформа (ЗУНК).

² Пут опция (put option) – опция, даваща правото, но не и задължението, за продажба на валута или на друг финансов инструмент на определена цена, наречена цена на упражняване, на или преди определена дата.

³ Кол опция (call option) – опция, даваща на притежателя си правото, но не и задължението, да закупи базовия инструмент на определена цена, наречена цена на упражняване, на или преди определена дата.

⁴ Включително монетарно злато.

Източник: БНБ.

2.9. ЦЕНТРАЛНИ КУРСОВЕ НА НЯКОИ ОСНОВНИ ВАЛУТИ

(лв.)

Януари 2014 г.	EUR	USD	(100) JPY	GBP	CHF	TRY
2	1.95583	1.43200	1.35992	2.36154	1.58920	0.65537
3	1.95583	1.43452	1.37290	2.35514	1.58894	0.65993
6	1.95583	1.43790	1.37463	2.35557	1.58765	0.65551
7	1.95583	1.43379	1.37319	2.35316	1.58149	0.66151
8	1.95583	1.43875	1.37415	2.36297	1.57945	0.66118
9	1.95583	1.43684	1.36848	2.36855	1.58136	0.65753
10	1.95583	1.43949	1.37088	2.36211	1.58469	0.66109
13	1.95583	1.43242	1.38348	2.35161	1.58469	0.65786
14	1.95583	1.43106	1.38104	2.35231	1.58572	0.65240
15	1.95583	1.43748	1.37870	2.35585	1.58316	0.65504
16	1.95583	1.43843	1.37531	2.35033	1.58367	0.65214
17	1.95583	1.43980	1.37929	2.36726	1.58598	0.64887
20	1.95583	1.44171	1.38662	2.36726	1.58534	0.64381
21	1.95583	1.44598	1.38143	2.37387	1.58277	0.64212
22	1.95583	1.44171	1.38153	2.38807	1.58431	0.63845
23	1.95583	1.43400	1.37744	2.38008	1.58791	0.62978
24	1.95583	1.42897	1.39523	2.35898	1.59581	0.61334
27	1.95583	1.43200	1.39314	2.37056	1.59438	0.61796
28	1.95583	1.43295	1.39096	2.37690	1.59295	0.63132
29	1.95583	1.43726	1.39972	2.37907	1.59594	0.64241
30	1.95583	1.44086	1.40424	2.37416	1.59881	0.63485
31	1.95583	1.44705	1.41593	2.38124	1.60052	0.63621
Среден за месеца	1.95583	1.43704	1.38265	2.36575	1.58794	0.64585

Източник: БНБ.

2.10. ВАЛУТЕН КУРС НА ЛЕВА КЪМ ЩАТСКИЯ ДОЛАР

(лв.)

	Средномесечен		В края на периода	
	2013 г.	2014 г.	2013 г.	2014 г.
Януари	1.47207	1.43704	1.44342	1.44705
Февруари	1.46425		1.48970	
Март	1.50966		1.52740	
Април	1.50273		1.49620	
Май	1.50991		1.50379	
Юни	1.48308		1.49528	
Юли	1.49544		1.47332	
Август	1.46952		1.47777	
Септември	1.46415		1.44823	
Октомври	1.43449		1.43379	
Ноември	1.44956		1.43695	
Декември	1.42779		1.41902	

Източник: БНБ.

3 Фискален сектор

3.1. КОНСОЛИДИРАН ДЪРЖАВЕН БЮДЖЕТ*

(млн. лв.)

	2012 г.				2013 г.					
	III	VI	IX	XII	III	VI	IX	X	XI	XII
1. Приходи и помощи	5955.7	13224.3	19983.9	27469.6	6154.5	14165.4	21307.9	23751.3	26310.9	28981.4
2. Разходи	-6336.1	-12695.4	-19107.0	-27010.5	-6622.3	-13639.6	-20921.3	-23404.3	-26049.8	-29495.7
3. Трансфери	0.0	0.0	0.0	0.0	0.0	0.0	0.0	0.0	0.0	0.0
4. Вноска за бюджета на ЕС	-306.8	-466.6	-628.8	-809.3	-327.8	-533.4	-747.1	-789.9	-833.0	-934.1
5. Дефицит/излишък	-687.2	62.4	248.1	-350.2	-795.6	-7.6	-360.5	-443.0	-572.0	-1448.4
6. Финансиране	687.2	-62.4	-248.1	350.2	795.6	7.6	360.5	443.0	572.0	1448.4
6.1. Вътрешно и външно финансиране (нето)	669.6	-78.2	-295.3	249.5	813.6	11.7	331.5	407.3	534.6	1437.1
- външно финансиране (нето)	143.2	152.0	2136.7	2059.9	-1268.4	-1364.6	-1395.4	-1406.8	-1418.7	-688.1
- вътрешно финансиране (нето)	526.4	-230.2	-2432.1	-1810.4	2082.0	1376.3	1726.9	1814.1	1953.3	2125.2
6.2. Приватизация (+), придобиване на дялове и акции (-), възмездни средства (нето)	17.6	15.8	47.2	100.8	-18.0	-4.1	28.9	35.7	37.4	11.3
- приходи от приватизация	11.3	16.7	73.7	76.4	2.0	5.9	10.0	13.4	12.8	14.5

* На касова основа. Данните са към края на периода.

Източник: МФ – Консолидирана фискална програма.

3.2. ИЗПЪЛНЕНИЕ НА РЕПУБЛИКАНСКИЯ БЮДЖЕТ¹

(млн. лв.)

	2012 г.				2013 г.					
	III	VI	IX	XII	III	VI	IX	X	XI	XII
I. Приходи и помощи	3 957.7	8 734.9	13 077.2	17 283.7	4 106.1	9 006.8	13 202.2	14 675.7	16 251.1	17 943.6
1. Данъчни приходи	3 522.9	7 522.5	11 426.2	15 289.5	3 658.9	7 743.8	11 527.6	12 880.2	14 132.5	15 621.1
2. Неданъчни приходи и помощи	434.8	1 212.4	1 650.9	1 994.2	447.3	1 263.0	1 674.6	1 795.6	2 118.6	2 322.5
II. Разходи и трансфери	4 154.0	7 859.1	11 835.7	17 421.3	4 337.5	8 452.4	12 768.4	14 192.1	15 692.5	18 132.2
1. Разходи	1 840.6	3 482.4	5 140.8	7 398.2	1 901.6	3 644.3	5 560.5	6 147.2	6 811.7	7 840.2
2. Трансфери	2 313.3	4 376.7	6 694.9	10 023.1	2 435.9	4 808.0	7 207.9	8 044.9	8 880.9	10 291.9
III. Вноска за бюджета на ЕС	306.8	466.6	628.8	809.3	327.8	533.4	747.1	789.9	833.0	934.1
IV. Дефицит (-)/излишък (+)										
1. Първичен дефицит/излишък ²	-223.6	740.9	1 094.8	-420.4	-249.1	382.3	314.2	324.0	366.2	-470.7
2. Вътрешен дефицит/излишък ³	-301.5	648.2	938.2	-587.8	-309.5	302.4	126.4	135.5	183.0	-653.3
3. Касов дефицит/излишък	-503.1	409.2	612.6	-946.9	-559.2	21.1	-313.4	-306.2	-274.5	-1 122.7
V. Финансиране на касовия дефицит/излишък	503.1	-409.2	-612.6	946.9	559.2	-21.1	313.4	306.2	274.5	1 122.7
1. Вътрешно и външно финансиране (нето)	495.0	-421.1	-650.1	861.8	572.7	-9.3	317.3	308.3	278.4	1 117.7
- външно финансиране (нето)	150.0	161.2	2 111.7	2 030.3	-1 262.7	-1 355.4	-1 380.4	-1 391.6	-1 410.7	-686.8
- вътрешно финансиране (нето)	345.0	-582.3	-2 761.8	-1 168.6	1 835.3	1 346.1	1 697.7	1 699.9	1 689.1	1 804.6
2. Приватизация (+), придобиване на дялове и акции (-), възмездни средства (нето)	8.1	11.9	37.5	85.1	-13.4	-11.8	-4.0	-2.0	-4.0	4.9
- приходи от приватизация	0.4	1.7	55.6	56.3	0.8	0.9	1.3	3.2	1.3	1.3

¹ На касова основа. Данните са към края на периода.² Включва вътрешния дефицит/излишък и разходи за лихви по вътрешни заеми.³ Включва касовия дефицит/излишък и разходи за лихви по външни заеми.

Източник: МФ – Данни по републиканския бюджет.

3.3. ДЪРЖАВЕН ДЪЛГ¹

(млн. евро)

	2012 г.	2013 г.											
	ХІІ	I	II	III	IV	V	VI	VII	VIII	IX	X	XI	XII
Вътрешен държавен дълг	2546.7	2591.1	3026.7	3098.9	3144.0	3189.3	3209.1	3200.6	2817.3	2992.8	3063.3	3134.4	3215.8
Външен държавен дълг	4444.5	3605.1	3632.6	3785.9	3746.2	3747.9	3716.6	3707.1	3707.7	3679.5	3661.7	3649.5	4002.8
I. Облигации	2592.5	1751.7	1777.4	1798.4	1781.1	1785.3	1780.5	1768.3	1770.8	1754.4	1746.4	1748.1	1738.2
1.1. Глобални облигации в евро с падеж 2013 г.	818.5	-	-	-	-	-	-	-	-	-	-	-	-
1.2. Глобални облигации в щатски долари с падеж 2015 г.	824.1	801.7	827.4	848.4	831.1	835.3	830.5	818.3	820.8	804.4	796.4	798.1	788.2
1.3. Български облигации, деноминирани в евро, емитирани на МКП с падеж 2017 г.	950.0	950.0	950.0	950.0	950.0	950.0	950.0	950.0	950.0	950.0	950.0	950.0	950.0
II. Държавни заеми	1851.9	1853.3	1855.2	1987.5	1965.1	1962.6	1936.1	1938.7	1936.9	1925.0	1915.3	1901.4	2264.6
Общо държавен дълг	6991.2	6196.1	6659.3	6884.8	6890.2	6937.2	6925.6	6907.7	6525.0	6672.2	6725.0	6783.9	7218.7
Общо държавен дълг/БВП (%)²	17.6	15.3	16.4	16.9	17.0	17.1	17.0	17.0	16.1	16.4	16.6	16.7	17.8

¹ Размерът на дълга е по номинал. Преизчислението на дълга в евро е по централния курс на БНБ за съответните чуждестранни валути към края на съответните периоди. Данните за последния месец са предварителни.

² При БВП за 2012 г. – 39 667 млн. евро (предварителни данни на НСИ от 6 март 2013 г.) и 40 624 млн. евро за 2013 г. (прогноза на БНБ).

Източници: МФ – месечен бюлетин *Държавен дълг* и НСИ.

3.4. ДЪЛГ НА СЕКТОР ДЪРЖАВНО УПРАВЛЕНИЕ (МААСТРИХТСКИ ДЪЛГ)¹

(млн. лв.)

	ESA'95 код	2012 г.				2013 г.		
		I тримесечие	II тримесечие	III тримесечие	IV тримесечие	I тримесечие	II тримесечие	III тримесечие
Сектор „държавно управление“ (S.13)		12536.8	12361.9	14200.1	14388.0	14111.1	14141.2	13610.9
Валута и депозити	AF.2	-	-	-	-	-	-	-
Ценни книги, различни от акции	AF.33	7623.9	7766.0	9501.3	9641.0	9145.3	9310.0	8831.7
краткосрочни ценни книги	AF.331	0.0	0.0	0.0	0.0	793.9	793.9	298.6
дългосрочни ценни книги	AF.332	7623.9	7766.0	9501.3	9641.0	8351.4	8516.1	8533.2
Заеми	AF.4	4912.9	4595.9	4698.7	4747.1	4965.8	4831.2	4779.2
краткосрочни заеми	AF.41	346.4	10.0	12.1	16.9	12.9	12.4	15.1
дългосрочни заеми	AF.42	4566.5	4585.9	4686.6	4730.2	4952.9	4818.8	4764.0
Подсектор „централно държавно управление“ (S.1311)		12152.7	11995.4	13815.5	14027.2	13802.4	13871.5	13348.8
Валута и депозити	AF.2	-	-	-	-	-	-	-
Ценни книги, различни от акции	AF.33	7978.2	8144.5	9897.5	10051.5	9578.3	9758.8	9284.7
краткосрочни ценни книги	AF.331	0.0	0.0	0.0	0.0	800.0	800.0	300.0
дългосрочни ценни книги	AF.332	7978.2	8144.5	9897.5	10051.5	8778.3	8958.8	8984.7
Заеми	AF.4	4174.5	3850.9	3917.9	3975.7	4224.1	4112.7	4064.1
краткосрочни заеми	AF.41	336.6	1.6	1.6	1.6	1.6	1.6	1.6
дългосрочни заеми	AF.42	3837.9	3849.3	3916.3	3974.1	4222.4	4111.1	4062.5
Подсектор „местно държавно управление“ (S.1313)		905.9	930.0	971.6	982.8	938.2	900.0	915.0
Валута и депозити	AF.2	-	-	-	-	-	-	-
Ценни книги, различни от акции	AF.33	113.7	107.9	115.5	111.5	109.7	103.3	102.0
краткосрочни ценни книги	AF.331	0.0	0.0	0.0	0.0	0.0	0.0	0.0
дългосрочни ценни книги	AF.332	113.7	107.9	115.5	111.5	109.7	103.3	102.0
Заеми	AF.4	792.2	822.1	856.0	871.3	828.5	796.8	813.1
краткосрочни заеми	AF.41	9.7	8.4	10.5	15.2	11.3	10.8	13.5
дългосрочни заеми	AF.42	782.5	813.7	845.5	856.0	817.2	786.0	799.6
Подсектор „социалноосигурителни фондове“ (S.1314)		16.3	14.8	14.7	13.1	13.1	11.4	11.4
Валута и депозити	AF.2	-	-	-	-	-	-	-
Ценни книги, различни от акции	AF.33	0.0	0.0	0.0	0.0	0.0	0.0	0.0
краткосрочни ценни книги	AF.331	0.0	0.0	0.0	0.0	0.0	0.0	0.0
дългосрочни ценни книги	AF.332	0.0	0.0	0.0	0.0	0.0	0.0	0.0
Заеми	AF.4	16.3	14.8	14.7	13.1	13.1	11.4	11.4
краткосрочни заеми	AF.41	0.0	0.0	0.0	0.0	0.0	0.0	0.0
дългосрочни заеми	AF.42	16.3	14.8	14.7	13.1	13.1	11.4	11.4
Дълг на сектор „държавно управление“ (S.13)/БВП² (%)		16.2	15.9	18.3	18.5	17.8	17.8	17.1

¹ Консолидирани данни на сектор *държавно управление* (S.13). Таблицата е съставена по ECC'95 методология в съответствие с Регламент (ЕО) № 1222/2004 на Съвета от 28 юни 2004 г.

² При БВП за 2012 г. – 77 582 млн. лв. (предварителни данни на НСИ от 6 март 2013 г.) и 79 454 млн. лв. за 2013 г. (прогноза на БНБ).

Източник: МФ.

4 Реален сектор

4.1. БВП – РАЗХОДИ ЗА КРАЙНО ИЗПОЛЗВАНЕ*

(млн. лв. по текущи цени)

	2012					2013		
	I трим.	II трим.	III трим.	IV трим.	Общо	I трим.	II трим.	III трим.
Крайно потребление	13 918	15 606	15 209	17 229	61 963	14 488	15 940	15 220
Индивидуално	12 611	14 163	13 810	15 361	55 944	12 996	14 322	13 616
Домакинства	11 203	12 586	12 281	13 525	49 595	11 452	12 581	11 983
Нетърговски организации, обслужващи домакинствата	79	76	103	52	310	83	83	99
Правителство	1 328	1 501	1 426	1 784	6 039	1 462	1 657	1 534
Колективно	1 308	1 444	1 399	1 868	6 019	1 492	1 618	1 604
Брутно образуване на основен капитал	2 893	4 450	4 336	4 921	16 600	3 024	4 135	4 403
Изменение на запасите	702	652	245	289	1 887	- 114	153	36
Салдо (износ/внос)	- 1 764	- 1 498	1 748	- 1 354	- 2 868	- 821	- 830	1 931
Износ на стоки и услуги	10 666	13 023	15 573	12 430	51 691	11 914	13 292	16 508
Внос на стоки и услуги	12 429	14 521	13 824	13 784	54 559	12 735	14 122	14 578
Статистическа разлика	0	0	0	0	0	0	0	0
Брутен вътрешен продукт	15 750	19 210	21 538	21 085	77 582	16 577	19 398	21 590

* Неизгладени данни. Предварителни данни към 4 декември 2013 г.

Източник: НСИ.

4.2. БВП – ПРОИЗВОДСТВЕН МЕТОД*

(млн. лв. по текущи цени)

	2012					2013		
	I трим.	II трим.	III трим.	IV трим.	Общо	I трим.	II трим.	III трим.
Селско, горско и рибно стопанство	480	889	2 109	786	4 264	642	1 071	1 616
Добивна промишленост; преработваща промишленост; производство и разпределение на електрическа и топлинна енергия и на газообразни горива; доставяне на води; канализационни услуги, управление на отпадъци и възстановяване	3 561	4 398	4 442	3 912	16 313	3 798	4 295	4 389
Строителство	748	1 073	1 205	911	3 936	713	1 009	1 112
Търговия, ремонт на автомобили и мотоциклети; транспорт, складиране и пощи; хотелиерство и ресторантьорство	2 269	3 338	3 515	4 267	13 390	2 199	3 111	3 543
Създаване и разпространение на информация и творчески продукти; далекосъобщения	748	777	965	1 071	3 561	769	867	991
Финансови и застрахователни дейности	1 264	1 353	1 326	1 509	5 452	1 393	1 255	1 473
Операции с недвижими имоти	1 478	1 628	1 470	1 546	6 122	1 598	1 659	1 581
Професионални дейности и научни изследвания; административни и спомагателни дейности	552	718	1 005	1 119	3 393	634	804	1 069
Държавно управление; образование; хуманно здравеопазване и социална работа	1 973	2 062	1 992	2 608	8 635	2 098	2 313	2 199
Култура, спорт и развлечения; други дейности; дейности на домакинства като работодатели; недиференцирани дейности на домакинства по производство на стоки и услуги за собствено потребление; дейности на екстериториални организации и служби	216	286	447	627	1 577	259	307	476
Брутна добавена стойност по базисни цени, общо	13 290	16 521	18 475	18 356	66 642	14 104	16 691	18 448
Корективи	2 460	2 689	3 063	2 729	10 940	2 473	2 707	3 142
БРУТЕН ВЪТРЕШЕН ПРОДУКТ	15 750	19 210	21 538	21 085	77 582	16 577	19 398	21 590
Индекс на физическия обем (%)	1.0	1.1	0.8	0.3	0.8	0.8	-0.2	1.5
<i>съответния период на предходната година = 100</i>								

* Неизгладени данни. Предварителни данни към 4 декември 2013 г.

Източник: НСИ.

4.3. ИКОНОМИЧЕСКА АКТИВНОСТ

4.3.1. НАЕТИ ЛИЦА ПО ТРУДОВО ИЛИ СЛУЖЕБНО ПРАВООТНОШЕНИЕ*

		Списъчен брой**			Изменение спрямо предходния месец (%)			
		Общо за икономиката			Общо за икономиката			
			Обществен сектор	Частен сектор		Селско, горско стопанство и риболов	Индустрия	Услуги
2012	Януари	2 268 146	573 623	1 694 523	-0.35	-1.01	0.17	-0.58
	Февруари	2 254 946	571 848	1 683 098	-0.58	0.84	-1.03	-0.42
	Март	2 255 534	572 239	1 683 295	0.03	6.25	0.10	-0.28
	Април	2 265 885	565 662	1 700 223	0.46	4.63	0.23	0.38
	Май	2 289 972	566 808	1 723 164	1.06	2.29	0.19	1.44
	Юни	2 318 780	564 774	1 754 006	1.26	1.96	0.85	1.42
	Юли	2 325 325	563 465	1 761 860	0.28	-1.57	0.19	0.42
	Август	2 314 832	566 042	1 748 790	-0.45	-1.61	-0.24	-0.50
	Септември	2 285 469	575 186	1 710 283	-1.27	-0.86	-0.64	-1.60
	Октомври	2 248 545	576 532	1 672 013	-1.62	-3.01	-0.56	-2.07
	Ноември	2 238 034	577 606	1 660 428	-0.47	-1.98	-0.64	-0.31
	Декември	2 220 070	577 462	1 642 608	-0.80	-5.42	-1.59	-0.19
2013	Януари	2 224 022	582 584	1 641 438	0.18	-1.56	-0.69	0.68
	Февруари	2 226 206	584 396	1 641 810	0.10	-0.12	-0.14	0.23
	Март	2 230 612	584 907	1 645 705	0.20	5.52	0.09	0.02
	Април	2 248 925	584 195	1 664 730	0.82	5.13	0.65	0.71
	Май	2 280 139	582 574	1 697 565	1.39	2.86	0.21	1.89
	Юни	2 305 513	579 100	1 726 413	1.11	2.23	0.33	1.43
	Юли	2 313 375	574 093	1 739 282	0.34	-0.60	0.27	0.42
	Август	2 302 360	572 198	1 730 162	-0.48	-0.93	-0.42	-0.48
	Септември	2 264 725	578 736	1 685 989	-1.63	0.13	-0.59	-2.21

* Предварителни данни.

** Списъчен брой към последния работен ден на месеца.

Източник: НСИ.

4.3.2. БЕЗРАБОТИЦА

		Регистрирани безработни в края на месеца (брой)			Процент от работната сила (общо)
		Общо	Безработни до 29 години включително		
			Възрастни		
2012	Януари	365 995	73 241	292 754	11.1
	Февруари	376 171	75 533	300 638	11.5
	Март	376 577	75 634	300 943	11.5
	Април	373 524	73 805	299 719	11.4
	Май	360 114	70 868	289 246	11.0
	Юни	354 825	70 866	283 959	10.8
	Юли	356 536	73 511	283 025	10.8
	Август	351 506	73 118	278 388	10.7
	Септември	349 409	73 921	275 488	10.6
	Октомври	361 898	77 738	284 160	11.0
	Ноември	372 122	80 294	291 828	11.3
	Декември	375 770	78 821	296 949	11.4
2013	Януари	391 683	82 229	309 454	11.9
	Февруари	392 748	81 861	310 887	12.0
	Март	388 523	80 207	308 316	11.8
	Април	380 485	77 432	303 053	11.6
	Май	360 786	71 163	289 623	11.0
	Юни	351 587	68 942	282 645	10.7
	Юли	355 039	72 166	282 873	10.8
	Август	351 438	70 830	280 608	10.7
	Септември	354 563	71 330	283 233	10.8
	Октомври	366 967	73 584	293 383	11.2
	Ноември	376 561	73 413	303 148	11.5
	Декември	386 177	73 477	312 700	11.8

Източник: Агенция по заетостта.

4.4. СРЕДНА МЕСЕЧНА РАБОТНА ЗАПЛАТА НА НАЕТИТЕ ЛИЦА ПО ТРУДОВО ИЛИ СЛУЖЕБНО ПРАВООТНОШЕНИЕ*

(лв.)

		Общо за икономиката					
		Сектори по форма на собственост		Икономически сектори			
		Обществен сектор	Частен сектор	Селско, горско стопанство и риболов	Индустрия	Услуги	
2012	Януари	736	729	738	508	665	782
	Февруари	734	749	729	529	646	788
	Март	768	764	770	553	699	813
	Април	774	774	774	566	690	827
	Май	773	801	763	536	692	825
	Юни	764	779	759	595	695	807
	Юли	761	775	756	613	687	805
	Август	754	774	748	581	684	798
	Септември	777	812	766	702	709	815
	Октомври	790	849	769	598	692	849
	Ноември	791	799	788	596	709	842
	Декември	828	866	814	694	726	885
2013	Януари	773	796	764	616	688	822
	Февруари	766	768	765	638	689	809
	Март	796	805	792	679	735	831
	Април	809	847	795	683	709	864
	Май	799	823	791	654	723	844
	Юни	789	805	783	712	732	820
	Юли	800	841	786	689	721	843
	Август	777	791	772	659	712	814
	Септември	801	850	784	738	736	836

* Предварителни данни.

Източник: НСИ.

4.5. ИЗМЕНЕНИЕ НА ПОТРЕБИТЕЛСКИТЕ ЦЕНИ

(%)

		Спрямо предходния месец		Спрямо съответния месец на предходната година		Спрямо декември на предходната година	
		Индекс на потребителските цени	Хармонизиран индекс на потребителските цени	Индекс на потребителските цени	Хармонизиран индекс на потребителските цени	Индекс на потребителските цени	Хармонизиран индекс на потребителските цени
2012	Януари	0.2	0.4	2.3	1.9	0.2	0.4
	Февруари	0.9	0.6	2.0	2.0	1.1	0.9
	Март	0.3	0.1	1.7	1.7	1.4	1.1
	Април	0.2	0.2	1.7	2.0	1.6	1.3
	Май	-0.1	-0.1	1.7	1.8	1.6	1.2
	Юни	-1.0	-0.5	1.6	1.6	0.5	0.7
	Юли	1.5	1.1	3.1	2.4	2.1	1.8
	Август	0.5	0.6	3.9	3.1	2.6	2.4
	Септември	1.1	0.3	4.9	3.4	3.7	2.8
	Октомври	0.3	-0.1	4.4	3.0	4.0	2.7
	Ноември	-0.1	-0.2	3.9	2.7	3.8	2.5
	Декември	0.4	0.3	4.2	2.8	4.2	2.8
2013	Януари	0.4	0.2	4.4	2.6	0.4	0.2
	Февруари	0.1	0.2	3.6	2.2	0.5	0.4
	Март	-0.5	-0.4	2.7	1.6	-0.1	0.0
	Април	-0.4	-0.4	2.0	0.9	-0.5	-0.5
	Май	-0.1	0.0	2.0	1.0	-0.7	-0.5
	Юни	-0.4	-0.3	2.6	1.2	-1.1	-0.8
	Юли	-0.5	-0.1	0.5	0.0	-1.6	-0.9
	Август	-0.6	-0.2	-0.7	-0.7	-2.2	-1.1
	Септември	0.1	-0.3	-1.6	-1.3	-2.1	-1.3
	Октомври	0.5	0.2	-1.4	-1.1	-1.7	-1.2
	Ноември	-0.2	-0.1	-1.5	-1.0	-1.9	-1.3
	Декември	0.3	0.4	-1.6	-0.9	-1.6	-0.9

Източник: НСИ.

Методологически бележки

	Общи бележки и институционални сектори	110
1	Финансов сектор	
	Парична статистика.....	117
	Секторна таблица.....	121
	Лихвена статистика.....	128
2	Външен сектор	
	Платежен баланс	132
	Внос и износ.....	139
	Брутен външен дълг	140
	Международна инвестиционна позиция на България.....	143
	Международни резерви и ликвидност в чуждестранна валута на България.....	146
3	Фискален сектор	149
4	Реален сектор	149

Общи бележки и институционални сектори

Общи бележки

Месечният *Информационен бюлетин* на БНБ включва данни за състоянието и динамиката на националната икономика. Акцентът пада върху финансовия и външния сектор, информацията за които се подготвя в БНБ.

В зависимост от наличността, спецификата, съпоставимостта и сравнимостта на данните таблици и графиките могат да съдържат информация както за отделни периоди (месеци, тримесечия, години), така и с натрупване от началото на годината.

Общи принципи

ИНСТИТУЦИОНАЛНИ СЕКТОРИ СЪГЛАСНО ЕСС '95¹

1. Институционална единица и сектори

Институционалната единица е елементарен икономически център на вземане на решения, който се характеризира с постоянство в поведението си и свобода при вземане на решенията при изпълнение на основните си функции.

В заключение следните субекти се смятат за институционални единици:

а) единици, които притежават пълен набор от сметки и независимост при вземане на решения:

- 1) частни и обществени предприятия;
- 2) кооперации или сдружения, които са признати за независими юридически лица;
- 3) обществени производители, които по силата на специално законодателство са признати за независими юридически лица;
- 4) нестопански организации, които са признати за независими юридически лица;
- 5) агенции на държавното управление.

б) единици, които притежават пълен набор от сметки и за които се смята, че са независими при вземане на решения – квазипредприятия.

в) единици, за които не е задължително да притежават пълен набор от сметки, но по условие се смятат, че са независими при вземане на решения:

- 1) домакинства;
- 2) национални резидентни единици.

Институционалните единици трябва да бъдат обединени в групировки, наречени институционални сектори или само сектори, някои от които са разделени на подсектори. Всеки един от секторите или подсекторите обединява институционалните единици, които имат сходен тип икономическо поведение. При определяне на сектора, към който институционалната единица да бъде отнесена, когато основната ѝ функция е да произвежда стоки и да извършва услуги, най-напред е необходимо да се установи видът на производителя, към който тя принадлежи.

В ЕСС се различават три вида производители:

- а) частни и обществени пазарни производители;
- б) частни производители на стоки и услуги, предназначени за собствено крайно потребление;
- в) частни и обществени други непазарни производители.

Институционалните единици, които са пазарни производители, се класифицират в сектори *нефинансови предприятия* (S.11), *финансови предприятия* (S.12) или *домакинства* (S.14). Институционалните единици, които са частни производители на стоки и услуги, предназначени за собствено крайно потребление, се класифицират в сектор *домакинства* (S.14) заедно с некорпорирани предприятия, притежавани от домакинствата. Институционалните единици, които са други непазарни производители, се класифицират в сектор *държавно управление* (S.13) или в сектор *нетърговски институции, обслужващи домакинствата* (S.15).

2. Описание на различните сектори

Сектор *нефинансови предприятия* (S.11)

Секторът *нефинансови предприятия* се състои от институционални единици, чиито дистрибу-

¹ Европейска система от сметки (ЕСС '95); Регламент (ЕО) № 2223/96 на Съвета от 25 юни 1996 г., глава II *Единици и групиране на единиците*. Европейската система от сметки е разработена от Евростат международна рамка от сметки за систематично и детайлно описание на икономиката на страната като цяло, нейните компоненти, както и отношенията ѝ с други икономики. Тя е съвместима напълно със СНС '93 (на МВФ, ООН, ОИСР, Европейската комисия и Световната банка). ЕСС '95 акцентира предимно върху условията и данните, необходими на ЕС.

тивни и финансови трансакции се различават от тези на техните собственици и които са пазарни производители, чиято основна дейност е производството на стоки и нефинансови услуги. Секторът *нефинансови предприятия* включва също и нефинансови квазипредприятия.

Разглежданите институционални единици са следните:

- а) частни и обществени предприятия, които са пазарни производители и са основно ангажирани с производството на стоки и нефинансови услуги;
- б) кооперации и сдружения, които са признати за независими юридически лица и са пазарни производители, основно ангажирани с производството на стоки и нефинансови услуги;
- в) обществени производители, признати за независими юридически лица по силата на специално законодателство, и които са пазарни производители, основно ангажирани с производството на стоки и нефинансови услуги;
- г) нестопански институции или асоциации, обслужващи нефинансови предприятия, които са признати за независими юридически лица и са пазарни производители, основно ангажирани с производството на стоки и нефинансови услуги;
- д) холдингови дружества, контролиращи група от предприятия, които са пазарни производители, в случай че преобладаващият вид дейност на групата от предприятия като цяло – измерена на база добавена стойност – е производство на стоки и нефинансови услуги;
- е) частни и обществени квазипредприятия, които са пазарни производители, основно ангажирани с производството на стоки и нефинансови услуги.

Сектор *финансови предприятия* (S.12)

Секторът *финансови предприятия* се състои от всички предприятия и квазипредприятия, които са ангажирани основно с финансово посредничество (финансови посредници) и/или със спомагателни финансови дейности (финансови предприятия, ангажирани със спомагателни финансови дейности). Финансовото посредничество е дейност, при която дадена институционална единица придобива финансови активи и в същото време поема пасиви за своя собствена сметка чрез участието си във финансови операции на пазара. Активите и пасивите на финансовите посредници имат различни характеристики, включително и това, че фондовете се трансформират или преназначат във връзка с падеж, мащаб, риск и други подобни в процеса на самото финансово посредничество.

Спомагателните финансови дейности са дейности, които са тясно свързани с финансовото посредничество, но са различни от него.

Институционални единици, включени в сектор *финансови предприятия* (S.12), са следните:

- а) частни или обществени предприятия, които са основно ангажирани с финансово посредничество и/или със спомагателни финансови дейности;
- б) кооперации и сдружения, които са признати за независими юридически лица и са основно ангажирани с финансово посредничество и/или със спомагателни финансови дейности;
- в) публични производители, които по силата на специално законодателство са признати за независими юридически лица и са основно ангажирани с финансово посредничество и/или със спомагателни финансови дейности;
- г) нестопански институции, които са признати за независими юридически лица и са основно ангажирани с финансово посредничество и/или със спомагателни финансови дейности, или обслужват финансови предприятия;
- д) холдингови дружества, ако групата от филиали в рамките на икономическата територия като цяло е основно ангажирана с финансово посредничество и/или със спомагателни финансови дейности;
- е) неинкорпорирани взаимни фондове, включващи инвестиционни портфейли, притежавани от група участници, чието управление се поема в повечето случаи от други финансови предприятия. Тези фондове са по правило институционални единици, които са отделни от управляващите финансови предприятия;
- ж) финансови квазипредприятия².

² Неинкорпорирани единици, които са основно ангажирани с финансово посредничество и са обект на управление и надзор (в повечето случаи класифицирани в подсектор *други парични финансови институции* или *застрахователни дружества и пенсионни фондове*), и за които се смята, че се ползват с независимост при вземане на решения и имат автономно управление, независимо от техните собственици. Тяхното икономическо и финансово поведение е подобно на това на финансовите предприятия. Следователно те се разглеждат като отделни институционални единици. Примери за такива са клоновете на нерезидентни финансови корпорации.

Сектор *финансови предприятия* включва пет подсектора: *централна банка* (S.121); *други парично-финансови институции* (S.122); *други финансови посредници, с изключение на застрахователни дружества и пенсионни фондове* (S.123); *финансови предприятия, ангажирани със спомагателни финансови дейности* (S.124); *застрахователни дружества и пенсионни фондове* (S.125).

Подсектор *централна банка* (S.121)

Подсектор *централна банка* (S.121) се състои от всички финансови предприятия и квазипредприятия, чиято основна функция е емитиране на парични средства, поддържане на вътрешната и външната стабилност на националната валута и управление на всички или на част от международните резерви на страната.

В подсектор S.121 са класифицирани следните финансови посредници:

- а) националната централна банка, също и в случай че тя е част от Европейската система на централните банки;
- б) централни парични агенции, предимно с публичен произход (например агенции за управление на чуждестранна валута или емитиращи парични средства), които поддържат пълен набор от сметки и се ползват с независимост при вземане на решения по отношение централното държавно управление. Тези дейности се извършват предимно или в рамките на централното държавно управление, или в рамките на централната банка. В тези случаи не съществуват отделни институционални единици.

Подсекторът S.121 не включва агенции и организации, които са различни от централната банка и регулират или надзирават финансови корпорации или финансови пазари.

Подсектор *други парично-финансови институции* (S.122)

Подсектор *други парично-финансови институции* (S.122) се състои от всички финансови предприятия и квазипредприятия, с изключение на тези, класифицирани в подсектор *централна банка*, които са основно ангажирани с финансово посредничество и чиято дейност е да получават депозити и/или близки заместители на депозити от други институционални единици, различни от парично-финансовите предприятия, както и да дават заеми и/или да инвестират в ценни книжа за своя собствена сметка.

Парично-финансовите институции не могат да бъдат описани най-общо като банки, тъй като е възможно те да включват някои финансови предприятия, които сами по себе си да не се определят като банки, както и такива, на които в някои държави не е разрешено да се определят като банки, докато други финансови предприятия, описващи себе си като банки, може на практика да не са парично-финансови институции. В общия случай в подсектор S.122 се класифицират следните финансови посредници:

- а) търговски банки, универсални банки, многоцелеви банки;
- б) спестовни банки (включително доверителни спестовни банки, спестовни банки и кредитни организации);
- в) пощенски джиро институции, пощенски банки, джиро банки;
- г) селскостопански кредитни банки, земеделски кредитни банки;
- д) кооперативни кредитни банки, кредитни съюзи;
- е) специализирани банки (например търговски банки, емисионни къщи, частни банки).

В подсектор S.122 могат също да бъдат класифицирани следните финансови посредници, когато тяхната дейност е свързана с получаването на обратно платими фондове от обществото под формата на депозити или под други форми като например продължително емитиране на облигации и други сравними ценни книжа (в обратен случай те ще трябва да бъдат класифицирани в подсектор S.123):

- а) предприятия, които са ангажирани с предоставяне на ипотечи (включително и строителни дружества, ипотечни банки и институции за ипотечно кредитиране);
- б) взаимни фондове (включително тръстове, специализирани инвестиционни тръстове и други колективни инвестиционни схеми, например предприятия за колективно инвестиране в прехвърляеми ценни книжа – ПКИПЦК);
- в) общински кредитни институции.

Подсектор S.122 не включва:

- а) холдингови дружества, само контролиращи и управляващи група, състояща се предимно от други парично-финансови институции, но които сами по себе си не са други парично-финансови институции. Те се класифицират в подсектор S.123;

- б) нестопански институции, признати като независими юридически лица, обслужващи други парично-финансови институции, но които не са ангажирани с финансово посредничество. Те се класифицират в подсектор S.124.

Подсектор други финансови посредници, с изключение на застрахователни дружества и пенсионни фондове (S.123)

Подсектор *други финансови посредници, с изключение на застрахователни предприятия и пенсионни фондове* (S.123) се състои от всички финансови предприятия и квазипредприятия, които са основно ангажирани с финансово посредничество, като поемат задължения под форма, различна от парични средства, депозити и/или близки заместители на депозити от институционални единици, различни от парично-финансови институции, или застрахователни технически резерви.

Подсектор S.123 включва различни видове финансови посредници и по-специално тези, които са предимно ангажирани с дългосрочно финансиране. В повечето случаи този преобладаващ матуритет формира базата за разграничаване от подсектор *други парично-финансови институции*. Граничната линия с подсектор *застрахователни дружества и пенсионни фондове* може да се определи на базата на отсъствието на пасиви под формата на застрахователни технически резерви.

В подсектор S.123 по-специално се класифицират следните финансови предприятия и квазипредприятия, освен ако те са парично-финансови институции – ПФИ:

- а) предприятия, които са ангажирани с финансов лизинг;
- б) предприятия, които са ангажирани с покупко-продажба на изплащане и с отпускане на потребителски или търговски кредити;
- в) предприятия, които са ангажирани с факторинг;
- г) дилъри на ценни книжа и деривативи (за собствена сметка);
- д) специализирани финансови корпорации като например компании с рискови и развоен капитал, компании, финансиращи внос и износ;
- е) дружества със специална инвестиционна дейност, които са създадени да бъдат държатели на секюритизирани активи;
- ж) финансови посредници, които получават депозити и/или близки заместители на депозити само от парично-финансови институции;
- з) холдингови дружества, които само контролират и управляват група от филиали, основно ангажирани с финансово посредничество и/или със спомагателни финансови дейности, но сами по себе си не са финансови предприятия.

Подсектор S.123 не включва нестопански институции, признати за независими юридически лица, обслужващи други финансови посредници, с изключение на застрахователни корпорации и пенсионни фондове, но които не са ангажирани с финансово посредничество. Те са класифицирани в подсектор S.124.

Подсектор финансови предприятия, ангажирани със спомагателни финансови дейности (S.124)

Подсектор *финансови предприятия, ангажирани със спомагателни финансови дейности* (S.124) се състои от всички финансови предприятия и квазипредприятия, които са основно ангажирани със спомагателни финансови дейности, т.е. те са тясно свързани с финансовото посредничество, но сами по себе си не са финансови посредници.

В подсектор S.124 по-специално са класифицирани следните финансови предприятия и квазипредприятия:

- а) застрахователни брокери, администратори на компенсации и загуби, консултанти по застрахователни и пенсионни дела и други;
- б) брокери на заеми, брокери на ценни книжа, инвестиционни съветници и други;
- в) предприятия за листване, които ръководят емитирането на ценни книжа;
- г) предприятия, чиято основна функция е да гарантират задължения чрез джирисване, менителници и други подобни инструменти;
- д) предприятия, които организират деривативни и хеджингови инструменти като например суапове, опции и фючърси (без да ги емитират);
- е) предприятия, които осигуряват инфраструктура за финансовите пазари;
- ж) централни надзорни органи за финансови посредници и финансови пазари, когато те са отделни институционални единици;

- з) администратори на пенсионни фондове, взаимни фондове и други;
- и) предприятия, действащи като фондови борси и застрахователни борси;
- й) нестопански институции, които са признати за независими юридически лица, обслужващи финансови предприятия, но не са ангажирани с финансово посредничество или със спомагателни финансови дейности.

Подсектор S.124 не включва холдингови дружества, които само контролират и управляват група от филиали, основно ангажирани със спомагателни финансови дейности, но сами по себе си не са финансови предприятия, ангажирани със спомагателни финансови дейности. Те се класифицират в подсектор S.123.

Подсектор застрахователни дружества и пенсионни фондове (S.125)

Подсектор *застрахователни дружества и пенсионни фондове* (S.125) се състои от всички финансови предприятия и квазипредприятия, които са основно ангажирани с финансово посредничество като следствие от групирането на рисковете.

Изпълняваните застрахователни договори могат да се отнасят до отделни лица и/или групи, независимо от това дали участието възниква от общо задължение, наложено от държавно управление. В допълнение на това, договорите за обществено осигуряване понякога представляват значителна част от изпълняваните договори. Подсектор S.125 включва както застрахователни дружества, така и презастрахователни дружества.

Подсектор S.125 не включва:

- а) институционални единици, които отговарят на всеки един от двата критерия. Те се класифицират в подсектор S.1314;
- б) холдингови дружества, които само контролират и управляват група, състояща се предимно от застрахователни дружества и пенсионни фондове, но сами по себе си не са застрахователни дружества и пенсионни фондове. Те се класифицират в подсектор S.123.
- в) нестопански институции, признати за независими юридически лица, обслужващи застрахователни дружества и пенсионни фондове, но които не са ангажирани с финансово посредничество. Те се класифицират в подсектор S.124.

Подсектор *застрахователни дружества и пенсионни фондове* може да бъде разделен на:

- а) застрахователни дружества;
- б) (автономни) пенсионни фондове.

Автономни пенсионни фондове са пенсионни фондове, които са независими при вземане на решения и поддържат пълен набор от сметки. Следователно те са институционални единици. Неавтономните пенсионни фондове не са институционални единици и остават част от институционалната единица, която ги е създала.

Сектор държавно управление (S.13)

Сектор *държавно управление* (S.13) включва всички институционални единици, производители на друга непазарна продукция, която е предназначена за индивидуално и колективно потребление и се финансира главно от задължителни плащания, извършвани от единици, принадлежащи към други сектори, и/или всички институционални единици, основно ангажирани с преразпределение на национален доход и богатство.

Институционалните единици, включени в сектор S.13, са следните:

- а) единици на държавното управление (с изключение на обществени производители, които са организирани като обществени предприятия или по силата на специално законодателство са признати за независими юридически лица, или квазипредприятия, когато са класифицирани в нефинансовите или финансови сектори), които администрират и финансират група от дейности, основно осигуряващи непазарни стоки и услуги, за благо на обществото;
- б) нестопански институции, признати за независими юридически лица, които са производители на друга непазарна продукция и се контролират и финансират основно от държавното управление;
- в) независими пенсионни фондове, ако отговарят на изискванията за социалноосигурителни фондове.

Сектор *държавно управление* е разделен на четири подсектора: *централно държавно управление* (S.1311); *федерално държавно управление* (S.1312); *местно държавно управление* (S.1313); *социалноосигурителни фондове* (S.1314).

Подсектор централно държавно управление (S.1311)

Подсектор *централно държавно управление* (S.1311) включва всички административни институционални единици на държавата и други централни агенции, чиято компетенция се разпростира обикновено върху цялата икономическа територия, с изключение на управлението на социалноосигурителните фондове. В подсектор S.1311 са включени тези нестопански институции, които са контролирани и финансирани основно от централното държавно управление и чиято компетенция се разпростира върху цялата икономическа територия.

Подсектор федерално държавно управление (S.1312)

Подсектор *федерално държавно управление* се състои от административни единици, които са отделни институционални единици, упражняващи някои от функциите на държавно управление на ниво, по-ниско от това на централното държавно управление и по-високо от това на местното държавно управление, с изключение на администрирането на социалноосигурителни фондове. В подсектор S.1312 са включени тези нестопански институции, които са контролирани и финансирани основно от федералното държавно управление и чиято компетенция се ограничава върху икономическата територия на съответните области.

Подсектор местно държавно управление (S.1313)

Подсектор *местно държавно управление* (S.1312) включва тези видове обществена администрация, чиято компетенция се разпростира само върху местната част от икономическата територия с изключение на местните агенции на социалноосигурителните фондове. В подсектор S.1313 са включени тези нестопански институции, които са контролирани и финансирани основно от органи на местните държавни управления и чиято компетенция е ограничена до икономическите територии на местното държавно управление.

Подсектор социалноосигурителни фондове (S.1314)

Подсектор *социалноосигурителни фондове* (S.1314) включва всички централни, федерални и местни институционални единици, чиято основна дейност е да предоставят социални помощи и които отговарят на следните два критерия:

- а) по закон или нормативен акт някои групи от населението са задължени да участват в схемата или да заплащат вноски;
- б) Сектор *държавно управление* е отговорен за управлението на институцията по отношение на уреждане или одобряване на вноските и помощите независимо от ролята му на надзорно тяло или работодател.

Обикновено не съществува пряка връзка между размера на заплатената от дадено лице вноска и риска, на който то е изложено.

Сектор домакинства (S.14)

Сектор *домакинства* (S.14) включва лица или групи лица в ролята им на потребители или предприемачи, произвеждащи пазарни стоки и нефинансови и финансови услуги (пазарни производители), при условие че съответните дейности, които последните развиват, не отговарят на дейностите на отделни единици, разглеждани като квазипредприятия. Секторът включва също лица или групи лица, производители на стоки и нефинансови услуги, предназначени изключително за собствена крайна употреба.

Домакинствата като потребители могат да бъдат определени като малки групи от хора, които обитават едно и също жилище, обединяват част или всичките си доходи и имущество и потребяват колективно определени видове стоки и услуги, основно жилище и храна. Тук може да се добави и критерият за съществуването на семейство или на емоционални връзки.

Основните ресурси на тези единици се получават от компенсациите на наетите лица, доход от собственост, трансфери от други сектори или приходи от реализацията на пазарни продукти или от условни постъпления от производството на продукти за собствена крайна употреба.

Сектор *домакинства* включва:

- а) лица или групи лица, чиято основна функция е потребление;
- б) лица, които пребивават постоянно в институции и не притежават частична или пълна независимост по отношение на действие или при вземане на решения по икономически въпроси (например членове на религиозни ордени, живеещи в манастири, пациенти за продължително лечение в болници, затворници, излежаващи продължителни присъди,

- възрастни хора, живеещи постоянно в старчески домове). Такива хора се разглеждат като образуващи заедно отделна институционална единица, или отделно домакинство;
- в) лица или групи лица, чиято основна функция е потребление и които произвеждат стоки и нефинансови услуги изключително за собствена крайна употреба; в системата са включени само категории услуги, произвеждани за собствено крайно потребление: услуги за обитавани от собственика жилища и битови услуги, предоставяни от платени наети лица;
 - г) еднолични търговци и сдружения без независим юридически статут – различни от тези, разглеждани като квазикорпорации – които са пазарни производители;
 - д) нестопански институции, обслужващи домакинства, които нямат независим юридически статут или такива, които го имат, но са с много малка значимост.

Сектор *нетърговски организации, обслужващи домакинствата* (S.15)

Сектор *нетърговски организации, обслужващи домакинствата* (НТООД) (S.15) се състои от нетърговски организации, които са отделни юридически лица, които обслужват домакинствата и са частни производители на друга непазарна продукция. Техните основни ресурси освен тези, получени от случайни продажби, се получават от доброволни парични вноски или вноски в натура от домакинства в качеството им на потребители, от плащания, извършени от сектор *държавно управление*, и от доходи от собственост.

В случаите, когато тези институции не са много значими, те не се включват в този сектор, тъй като техните операции се смесват с тези на сектор *домакинства* (S.14).

Сектор НТООД включва следните основни видове нестопански организации, обслужващи домакинствата, които предоставят непазарни стоки и услуги на домакинствата:

- а) профсъюзи, професионални или научни сдружения, асоциации на потребители, политически партии, църкви или религиозни общества (включително и тези, които са финансирани, но не контролирани от държавното управление), както и обществени, културни, възстановителни и спортни клубове;
- б) благотворителни, подкрепящи и подпомагащи организации, които са финансирани с доброволни парични вноски или вноски в натура от други институционални единици. Секторът S.15 включва благотворителни, подкрепящи и подпомагащи агенции, обслужващи нерезидентни единици, и изключва единици, за които членството дава права върху предварително определени стоки и услуги.

Сектор *останал свят* (S.2)

Останал свят (S.2) е групировка от единици без никакви характерни функции и ресурси. Тя се състои от нерезидентни единици, ангажирани в операции с резидентни институционални единици или имащи други икономически връзки с резидентни единици.

Разграничаването на националната икономика и *останал свят* се основава на принципа за резидентност. Националната икономика е ограничена до резидентните единици, т.е. единиците, които имат център на икономически интерес на икономическата територия на тази страна³.

Икономическата територия включва териториални анклавни като посолства, консулски представителства, военни и научни бази, разположени в останалия свят. Икономическата територия не включва извънтериториални анклавни: чуждестранни посолства или институции на Европейския съюз или други международни организации, разположени на географската територия на страната⁴. Терминът „център на икономически интерес“ показва факта, че съществува някакво място в икономическата територия, на което или от което една единица се занимава и има намерение да продължи да се занимава с икономическа дейност и значителни трансакции през неограничен или ограничен, но дълъг период от време (година или повече).

Трябва да се отбележи, че правилото, според което сметките за *останал свят* включват само операции, извършвани между резидентни институционални единици и нерезидентни единици, е обект на следните изключения:

- а) транспортните услуги (до границата на страната-износител), оказвани от резидентните единици относно вносните стоки, са отразени в *останал свят* – сметки с *FOB* вносители, въпреки че са осъществени от резидентни единици;

³ Тези единици (независимо дали са институционални, занимаващи се с местен вид дейност или еднородно производство), познати като резидентни единици, могат да имат или да нямат националността на тази страна, могат да са или да не са юридически единици, могат да присъстват или да не присъстват на икономическата територия на страната по времето, когато извършват трансакция.

⁴ Териториите, използвани от институциите на Европейския съюз и международни организации, представляват по такъв начин териториите на един вид държави. Отличителната особеност на такива държави е, че единствените резиденти са самите институции.

- б) трансакциите с чуждестранни активи между резиденти, които принадлежат към различни сектори, са показани в подробните финансови сметки за *останал свят*; макар да не влияят на финансовата позиция на държавата спрямо останалия свят, те засягат финансовите връзки на индивидуалните сектори със сектор *останал свят*;
- в) трансакциите с пасивите на държавата между нерезиденти, които принадлежат към различни географски зони, са показани в географската разбивка на сметките *останал свят*; макар да не влияят на общото задължение на държавата към сектор *останал свят*, тези трансакции засягат задълженията ѝ към различни части на света.

1 Финансов сектор

В този раздел е представена информация от паричната и лихвената статистика, както и друга финансова статистика.

Парична статистика

I. ОБЩИ МЕТОДОЛОГИЧЕСКИ БЕЛЕЖКИ ЗА ПАРИЧНАТА И БАНКОВАТА СТАТИСТИКА

1. Методологически концепции и правила на организация на паричната статистика

Паричната статистика се събира и компилира съгласно международните статистически стандарти и до голяма степен покрива правилата за международната финансова статистика. Сред най-важните стандарти са:

- ✓ Европейската система от сметки (ЕСС '95) и Системата от национални сметки (СНС '93);
- ✓ Регламент (ЕО) № 2423/2001 на ЕЦБ от 22 ноември 2001 г. относно консолидирания баланс на сектор „Парично-финансови институции“ и *Money and Banking Statistics Compilation Guide*, ЕЦБ, 1998;
- ✓ *Money and Banking Statistics Sector Manual: Guidance for the Statistical Classification of Customers*, ЕЦБ, 1998;
- ✓ *Monetary and Financial Statistics Manual*, МВФ, 2000.

България е член на Специалния стандарт за разпространение на данни – ССРД (*Special Data Dissemination Standard*), разработен от МВФ (виж националната страница с обобщени данни за България на интернет страницата на БНБ, раздел *Статистика, Стандарти за разпространение на данни*).

Основни правила:

- а) Счетоводни правила – счетоводните правила, следвани от парично-финансовите институции, са посочени в Международните счетоводни стандарти/Международните стандарти за финансова отчетност (МСС/МСФО)⁵.
- б) Отчетни правила:
 - ✓ Оценка на активите и пасивите – всички финансови активи и пасиви се отчитат по пазарна или близка до пазарната цена. Финансовите инструменти обаче, като пари в обращение, депозити, капитал и резерви, каса и кредити, се отчитат по номинална стойност.
 - ✓ Преоценка на валутните позиции – прилагат се обменни курсове към края на периода.
 - ✓ Отчитане на кредити и провизии – за целите на статистиката кредитите се посочват на брутна база до изписването им. Начислените провизии се класифицират като *други пасиви*.
 - ✓ Дефиниция на отчетния период – отчетният период приключва на последния календарен, а ако той съвпада с празнични и почивни дни – на последния работен ден от месеца.
- в) Икономическа територия и резидентност – икономическата територия на страната се състои от географската територия, администрирана от държавното управление, в рамките на която хората, стоките, услугите и капиталът се движат свободно. В нея се включват: въздушното пространство, териториалните води и континенталният шелф, лежащ в международни води, върху които държавата се ползва с изключителни права; териториалните анклавни (т.е. географските територии, разположени в останалия свят и използвани спо-

⁵ Унифицираните национални счетоводни стандарти, съобразени с международните, бяха валидни до края на 2002 г., след което влязоха в сила Международните счетоводни стандарти/Международните стандарти за финансова отчетност.

ред международни договорености или споразумения между страни от генерални агенции и ведомства на държавното управление – посолства, консулски служби, военни бази, научни бази и други); всякакъв вид свободни зони.

Резидентите на страната са дефинирани като институционални единици, чийто център на икономически интерес⁶ е на икономическата територия на страната, седалището им е разположено на същата територия и имат организирано значително по обем производство, в което участват или възнамеряват да участват.

Клоновете на резидентни кредитни институции в чужбина, чийто център на икономически интерес е на територията на друга страна, се третират като нерезиденти. Клонове на чуждестранни кредитни институции, лицензирани да оперират в страната, са резиденти и са включени към сектора, създаващ пари (виж *Секторна таблица*).

Особени случаи на резидентност:

- 1) българските дипломатически, консулски, търговски и други представителства, членове на тези представителства, техният персонал и обслужващите ги български граждани, които пребивават в чужбина по поръчение на българската държава, дългосрочно командированите в чужбина военнослужещи на кадрова военна служба и граждански лица от Министерството на отбраната в мисии, щабове и органи на международни организации, както и членовете на техните семейства, са резиденти на страната (местни лица). Чуждестранните такива се класифицират като резиденти на своите държави по рождение;
- 2) като резиденти на страната се третират и:
 - ✓ българските граждани, пребиваващи в чужбина с цел обучение, независимо от срока на пребиваване;
 - ✓ българските граждани, пребиваващи в чужбина с цел медицинско лечение, независимо от срока на пребиваване.

Концепцията за резидентството е съобразена с Валутния закон на България, ЕСС '95 и с *Ръководството по платежен баланс (Balance of Payment Manual, 5-о изд.)*.

- г) **Секторно разпределение** – следват се стандартите на ЕСС '95 за секторна класификация на институционалните единици. Два са основните сектори според резидентността: *резидентен сектор (S.1)* и *останал свят (S.2)*. Резидентният сектор е разделен на *парично-финансов, държавно управление и неправителствен*. От своя страна парично-финансовият сектор обхваща *БНБ (S.121)* и *други парично-финансови институции (S.122)*; сектор *държавно управление (S.13)* се състои от 3 подсектора *централно държавно управление, ЦДУ (S.1311)*, *местно държавно управление (S.1313)* и *социалноосигурителни фондове (S.1314)*; неправителственият – от *нефинансови държавни предприятия (S.11001)*, *нефинансови частни предприятия (S.11002+S.11003)*, *финансови посредници и спомагатели, различни от застрахователни дружества и пенсионни фондове (S.123 и S.124)*, *застрахователни дружества и пенсионни фондове (S.125)*, *домакинства (S.14)* и *нетърговски организации, обслужващи домакинствата (S.15)*. Нерезидентният сектор е разделен на *Европейски съюз и други страни и международни институции*. Европейският съюз е представен с разбивка на *еврозона и страни от ЕС извън еврозоната*, според принадлежността на страните от ЕС в Икономическия и паричен съюз.
- д) **Инструментални категории** – в паричния отчет и аналитичните отчетности показателите са дефинирани според Регламент (ЕО) № 2423 на ЕЦБ и наръчника по парична и финансова статистика (*Monetary and Financial Statistics Manual*) на МВФ в съответствие с ЕСС '95 и СНС '93. Дефиниции на по-голямата част от инструментите се намират към съответните таблици в частта „Специфични методологически бележки“.
- е) **Валутно разпределение** – всички показатели и инструменти са в левове и чуждестранна валута, в т.ч. в евро на валутния компонент.
- ж) **Матуритетна структура** – за целите на статистиката финансовите активи и пасиви се представят според първоначалния им матуритет (Регламент (ЕО) № 2423 на ЕЦБ и СНС '93).

⁶ Центърът на икономически интерес се обуславя от наличието на територията на страната на търговски обект, жилище, производствена база или друг вид, чрез който или от който лицето е ангажирано или възнамерява да се ангажира с икономическа активност или за неопределен период от време, или за определен, но продължителен период от време.

2. Отчетни единици

Отчетните единици са парично-финансовите институции (ПФИ), резидентни на територията на Република България. Те включват БНБ и други ПФИ. Други ПФИ обхващат всички кредитни институции, в т.ч. регистрираните в страната клонове на чуждестранни банки, както и фондовете на паричния пазар⁷. От кредитните институции 24 са банки с пълен лиценз за работа в България и в чужбина и 6 са клонове на чуждестранни банки. Фондовете на паричния пазар са 6 на брой.

Парично-финансовите институции в страната са включени в единния списък на парично-финансовите институции на страните – членки на ЕС, който се поддържа от ЕЦБ в интернет (виж <http://www.ecb.int>).

3. Схема за изготвяне на паричната статистика

Отчетните единици представят отчетни форми на основание чл. 42 от Закона за БНБ и чл. 69 от Закона за кредитните институции.

Данните се събират по електронен път – чрез виртуална мрежа на БНБ с другите ПФИ.

Паричната статистика включва 2 нива на компилиране и представяне на данните:

- На първото ниво счетоводните данни, получени от отделните отчетни единици, се агрегират в *аналитични отчетности*, които съдържат изчерпателни балансови данни за БНБ и другите ПФИ. Целта на двете аналитични отчетности е да представят данните, класифицирани в съответствие с принципите за резидентност, секторизация и инструментална принадлежност.
- На второто ниво данните от аналитичните отчетности се консолидират в *паричен отчет*. Паричният отчет е основна форма на паричната статистика и съдържа множество важни показатели, необходими за извършване на макроикономически анализи. Той разкрива механизма, по който паричната база се мултиплицира в съвкупно парично предлагане, обслужващо трансакциите в националното стопанство. Структурата му е изградена по начин, улесняващ анализа на широките пари и техните източници. Паричният отчет се придружава от таблици, в които основните му елементи се представят по-детайлно (по сектори и инструменти).

4. Принципи на обработка на данните

- ✓ Агрегиране – сумиране на данните по салда за всички институционални единици в рамките на един сектор или подсектор или на всички активи или пасиви в рамките на точно определен показател. За секторите и подсекторите данните по финансовите активи и пасиви се агрегират в инструменти (например кредити, класифицирани по сектор на дебитора, и депозити, класифицирани по сектор на кредитора). По-нататъшно агрегиране се използва за комбиниране на инструментите в показатели.
- ✓ Консолидиране – отнася се до елиминиране на салда и потоци между институционалните единици, резиденти на страната, когато последните са групирани. Институционалните единици, състоящи се от централа и клонове, отчитат консолидирани данни чрез елиминиране на вземанията и задълженията между тях. (Това правило не се прилага при консолидиране на данните между централа и нерезидентни клонове.) Последваща консолидация се извършва в паричния отчет между ПФИ.
- ✓ Нетирание – основен принцип, заложен в международните статистически стандарти, е данните да се събират и компилират бруто. Въпреки това някои категории от данни в паричния отчет се представят и в нетна форма поради използването им за аналитични нужди. В паричния отчет и аналитичните отчетности нетно се представят: *чуждестранните активи, вземанията от сектор ЦДУ, други позиции*, като едновременно с това се показват и *брутните вземания от и брутните задължения към нерезиденти, ЦДУ и други неклассифицирани активи и пасиви*.

5. Политика на ревизии и статистически обработки

В съответствие с изискванията, заложен в документа на Европейската централна банка *Насоки ЕЦБ 2007/9*⁸, ревизии на данни за минали периоди могат да бъдат извършвани тримесечно с

⁷ Включват се в обхвата от февруари 2007 г.

⁸ Насоки на Европейската централна банка от 1 август 2007 г. относно паричната статистика и статистиката на финансовите институции и пазари (преработени) (ЕЦБ/2007/9), изменени с Насоки ЕЦБ/2008/31 и Насоки ЕЦБ/2009/23.

публикуването на месечните данни към края на съответното отчетно тримесечие. По този начин се осигурява съпоставимост между месечната и тримесечната отчетност на парично-финансовите институции.

Ревизии на вече публикувани данни се извършват в следните случаи:

- ✓ получаване на допълнителна информация, неправилна класификация, подобряване на отчетната практика и отстраняване на допуснати грешки в предоставените данни от отчетните единици;
- ✓ промяна на счетоводния или статистическия стандарт.

При извършване на ревизии те се означават с буква **р** и обяснителен текст. При смяна на стандарта се ревизират и историческите данни от момента на възникване на събитието или промяната на стандарта.

При възникване или създаване на предпоставки за публикуване на нов показател – сектор, инструмент и т.н., се конструират исторически динамични редове чрез използване на статистически методи от момента на възникване на показателя (когато има условия за това).

6. Публикации

Месечните данни са към края на отчетния период и се публикуват преди края на следващия месец съгласно *Календара за разпространение на статистически данни*, публикуван на интернет страницата на БНБ. Месечните статистически данни се включват в годишните отчети и отчетите за януари – юни на БНБ и в месечната *Парична статистика*. Публикациите са налични на интернет страницата на БНБ.

Приложение: Секторна таблица⁹

	Сектори в паричната статистика на България	Дефиниции
Сектор, създаващ пари	Централна банка	Финансово предприятие, чиято основна функция е емитиране на парични средства, поддържане вътрешната и външната стабилност на националната парична единица и управление на международните резерви на страната.
	Други парично-финансови институции	Финансови предприятия (с изключение на тези, които са класифицирани в подсектор <i>централна банка</i>), които са основно ангажирани с финансово посредничество и чието задължение е да получават депозити и/или близки заместители на депозити от други институционални единици, различни от парично-финансови институции, и да отпускат кредити и/или да инвестират в ценни книжа за своя собствена сметка. Такива са: а) кредитните институции банки и дружества за електронни пари, и б) фондовете на паричния пазар. Фондове на паричния пазар – колективни инвестиционни схеми, чиито акции/дялове от гледна точка на своята ликвидност са близки заместители на депозитите и които основно инвестират в инструменти на паричния пазар и/или акции на фондове на паричния пазар, и/или прехвърляеми дългови инструменти с остатъчен матуритет по-малък или равен на 1 година, и/или банкови депозити и/или се стремят да постигнат доходност, която е близка до лихвените проценти по инструментите на паричния пазар.
Сектор, притежаващ пари	Други финансови посредници и спомагатели, с изключение на застрахователни дружества и пенсионни фондове	1. Финансови предприятия, които са основно ангажирани с финансово посредничество, като поемат пасиви под форма, различна от: а) пари, депозити и/или близки заместители на депозити от институционални единици, различни от парично-финансови институции; б) застрахователни и пенсионни резерви. Тук се включват инвестиционни фондове, дружества, специализирани в кредитиране, лизингови дружества, финансови и заложни къщи и др. 2. Финансови предприятия – спомагатели, които са тясно свързани с финансовото посредничество, но сами по себе си не са финансови посредници. Тук се включват фондови борси, обменни бюра, консултанти, брокери и др.
	Застрахователни дружества и пенсионни фондове	Финансови предприятия, които са основно ангажирани с финансово посредничество като следствие от поемането на застрахователни и пенсионни рискове (и които поемат пасиви под формата на застрахователни и пенсионни резерви).
	Нефинансови предприятия	Нефинансови предприятия, които са пазарни производители и чиято основна дейност е производството на стоки и нефинансови услуги.
	Домакинства	Личности или групи от личности като потребители и като предприемачи, произвеждащи пазарни стоки и нефинансови и финансови услуги (пазарни производители). Секторът включва и личности или групи от личности като производители на стоки и нефинансови услуги, предназначени предимно за собствена крайна употреба. Тук се включват едноличните търговци и сдруженията без независим юридически статус и които са пазарни производители.
	Нетърговски организации, обслужващи домакинствата (НТООД)	Нетърговски институции, отделни юридически личности, чиято основна дейност е свързана с обслужване, подпомагане и съдействие на домакинствата. Техните основни ресурси освен тези, получени от случайни продажби, се получават от доброволни парични вноски или вноски в натура от домакинствата в качеството им на потребители, от плащания, извършени от сектор <i>държавно управление</i> ¹⁰ , и от доходи от собственост. Тук се включват синдикати, политически партии, фондации, сдружения, църкви и религиозни общества, читалища, културни и спортни клубове.

(продължава)

⁹ Институционалните сектори в паричната статистика на България изцяло покриват изискванията на ЕЦБ и ЕСС '95.¹⁰ Нетърговските институции, които са контролирани и финансирани от сектор *държавно управление*, се класифицират в него.

(продължение)

	Сектори в паричната статистика на България		Дефиниции
Парично неутрален сектор	Централно държавно управление		Всички институционални единици, които предлагат обществени услуги, занимават се с разпределението на националния доход и гарантират оперирането на социалната и икономическата система. Това са министерства, ведомства, други централни агенции, извънбюджетни фондове и административни единици на страната, чиято компетенция се разпростира обикновено върху цялата икономическа територия, с изключение администрирането на социалноосигурителните фондове. В подсектора са включени и тези нетърговски институции, които са контролирани и финансирани главно от централното държавно управление и чиято компетенция се разпростира върху цялата икономическа територия.
Сектор, притежаващ пари	Местно държавно управление		Всички институционални единици, които предлагат обществени услуги, занимават се с разпределението на националния доход и гарантират оперирането на социалната и икономическата система на местно ниво. Това е местната администрация, чиято компетенция се разпростира върху част от икономическата територия, с изключение администрирането на местните агенции на социалноосигурителните фондове. В подсектора са включени тези нестопански институции, които са контролирани и финансирани главно от органи на местното държавно управление и чиято компетенция е ограничена до икономическите територии на местното държавно управление.
	Социално-осигурителни фондове		Централни и местни институционални единици, чиято основна дейност е да обезпечават обществени облаги и които отговарят на всеки от следните два критерия: 1. по закон или нормативен акт някои групи от населението са задължени да участват в схемата или да заплащат вноски; 2. правителството е отговорно за управлението на институцията по отношение уреждането или одобряването на вноските и облагите независимо от ролята му като надзорно тяло или работодател.
Нерезидентен сектор	Европейски съюз	Евронезона	S.2 Останал свят
		Страни от ЕС извън евронеона	
	Други страни и международни организации		Всички нерезидентни единици ¹¹ , ангажирани в операции с резидентни институционални единици или имащи други икономически връзки с резидентни единици. Сметките на <i>останал свят</i> осигуряват един общ поглед върху икономическите връзки, свързващи националната икономика с останалия свят. Секторът включва и такива институционални единици, които физически се намират на географската територия на страната. Дели се на <i>Европейски съюз</i> и <i>други страни и международни организации</i> . Европейският съюз е представен с разделение на <i>евронезона</i> и <i>страни от Европейския съюз извън евронеона</i> , включително институциите на ЕС.

¹¹ Включени са също институциите на Европейския съюз и международните организации.

II. СПЕЦИФИЧНИ МЕТОДОЛОГИЧЕСКИ БЕЛЕЖКИ

Паричната статистика е представена в динамика с паричен отчет, две аналитични отчетности (на БНБ и на другите ПФИ), както и с няколко допълнителни таблици, съдържащи по-детайлна информация. Принципът на организация на всички таблици е следният: данните са развити по сектор, показател, левове и чуждестранна валута, в т.ч. в евро, инструмент и матуритет, като показателите в актива са групирани по сектори и инструменти, а в пасива – по инструменти и степен на изискуемост.

Същевременно се компилират и публикуват секторни месечни отчетности на БНБ и на другите ПФИ, които са статични таблици, представящи съответни показатели в актива и пасива с цел идентифициране на секторната принадлежност на балансовите позиции.

Паричната статистика (в динамика и статика) е изградена на база месечните отчетности на БНБ и другите ПФИ.

С цел неразкриване на индивидуална информация¹² за конкретна отчетна единица част от показателите са представени на по-агрегирано ниво.

Таблицы 1.3.1.1.3.4.: Паричен отчет и аналитични отчетности

Структурата на паричния отчет може да се изрази със следното математическо твърдение:

нетни чуждестранни активи + нетни вътрешни активи = широки пари + дългосрочни пасиви.

Нетните вътрешни активи включват вътрешен кредит, дълготрайни активи и други позиции (нето).

Аналитичните отчетности на БНБ и другите ПФИ следват формата на паричния отчет.

Видове показатели

*Нетни чуждестранни активи*¹³ – получават се като разлика между brutните чуждестранни активи и пасиви на сектор ПФИ. Brutните чуждестранни активи са представени по инструменти и включват международните валутни резерви на страната и други чуждестранни активи на БНБ и другите ПФИ. Brutните чуждестранни пасиви отразяват задълженията на ПФИ към външния сектор. Подробно развитие на brutните чуждестранни активи и чуждестранни пасиви на БНБ е извършено в таблица 1.3.5. *Чуждестранни активи и пасиви на БНБ.*

Вътрешен кредит – обединява кредита за консолидирания сектор *държавно управление* и за неправителствения сектор.

Кредитът за консолидирания сектор *държавно управление* обхваща нетните вземания от ЦДУ и brutните вземания от местното държавно управление и социалноосигурителните фондове. Кредитът за неправителствения сектор включва brutните вземания от нефинансови предприятия, финансови предприятия, домакинства и НТООД.

Дълготрайни активи – движими или недвижими нефинансови активи, за които намеренията на парично-финансовите институции са да бъдат използвани за период, по-дълъг от 1 година, във връзка с извършването на основната им дейност.

Други позиции (нето) – обединяват всички компоненти от балансите на БНБ и другите ПФИ, които не са обхванати в представените инструменти. Тук се включват *Отношения между други ПФИ (нето)*, *Отношения между БНБ и други ПФИ (нето)* и *Други активи и пасиви (нето)*. Към *Други активи и пасиви (нето)* се включват начислените и просрочените лихви, дериватите, амортизациите, провизиите, както и некласифицираните другаде активи и пасиви (част от тях са представени в таблици 1.3.7 и 1.3.8: *Допълнителни показатели към аналитичните отчетности на БНБ и другите ПФИ.* Позицията *Отношения между ПФИ (нето)* отразява превишаването на активите над пасивите, възникнало в резултат на нетиране на вземанията и задълженията между ПФИ.

Широки пари (парично предлагане) – състоят се от пасиви с паричен характер на ПФИ към резидентния сектор с изключение на тези към ЦДУ и към сектор ПФИ. Инструментите в паричните агрегати са групирани по степен на ликвидност и са представени по валути и по сектори.

Използват се следните парични агрегати: М1, М2 и М3. Агрегат М1, известен като „тесни пари“, включва най-бързоликвидните инструменти, използвани за разплащане (пари извън ПФИ и овърнайт депозити в левове и чуждестранна валута). Квазипарите и паричният агрегат М1 съставят паричния агрегат М2. Квазипарите се състоят от депозити с договорен матуритет до 2 години и

¹² Регламент (ЕО) № 2533/98 на Съвета от 23 ноември 1998 г. относно събирането на статистическа информация от Европейската централна банка, чл. 8.

¹³ Монетарното злато и притежаваните/разпределените специални права на тираж, вземанията и задълженията по лихви в *Нетните чуждестранни активи* са показатели, които се отнасят само за БНБ.

депозити, договорени за ползване след предизвестие (вкл. спестовни депозити) до 3 месеца. Най-нисколиквидните финансови инструменти са репо сделките, акциите и дялове на фондовете на паричния пазар и издадените дългови ценни книжа до 2 години, наричани общо *търгуеми инструменти*. Те са в левове и чуждестранна валута и заедно с паричния агрегат М2 формират най-широкия паричен агрегат М3, който е известен като парично предлагане („широки пари“).

Дългосрочни пасиви на ПФИ – дългосрочните финансови пасиви включват пасивите на ПФИ с матуритет над 2 години или период на предизвестие над 3 месеца, както и капитала и резервите. *Капитал и резерви* включва основния капитал на банковата система; резервите и финансовия резултат.

Основни инструменти

В актива:

1. *Репо сделки* – средства, отпуснати по споразумения за обратно изкупуване на ценни книжа, когато една от страните получава парични средства срещу продажбата на ценни книжа, но с твърд ангажимент да изкупи обратно същите или подобни ценни книжа по определена цена на определена бъдеща дата.

2. *Кредити* – финансови активи, възникнали с цел осигуряване на парични средства, стоки или услуги на кредитополучателя. Условиата по кредитите (фиксиран от кредитора или договорени) обикновено се оформят с непрехвърляем документ. Кредитът е безусловен дълг, който трябва да бъде изплатен при падежа му и да носи доход под формата на лихва (вж. таблица 1.3.6). В сектор *финансови предприятия* са включени и предоставените от отчетните единици маржин депозити¹⁴.

3. *Ценни книжа, различни от акции* – тук се включват ценни книжа, различни от акции и други капиталови инструменти, даващи на притежателя им безусловно право на фиксиран или договорно определяем доход под формата на купонни плащания и/или определена фиксирана сума на посочена дата или дати, стартиращи от емисията до деня, определен като дата на падеж/откупуване. Тези книжа не гарантират права на собственост и дял в капитала на фирмата емитент. Включват се и инструменти със същите характеристики, но съдържащи опции за конвертиране в акции или други капиталови инструменти. Показателят *ценни книжа, различни от акции*, обхваща различни видове облигации и други дългови книжа с характер на облигации (такива могат да бъдат сконтирани и приети от другите ПФИ полици и други търговски книжа, използвани от тях като форма на краткосрочно инвестиране). В сектор *нефинансови предприятия* са включени и притежаваните от кредитните институции компенсаторни инструменти¹⁵.

4. *Акции и други капиталови инструменти* – притежаваните ценни книжа, които дават права на собственост и дял в капитала на предприятието. Тези ценни книжа дават право на част от печалбата на предприятието, а също така и право на ликвидационен дял в случай на ликвидация. Тук се включват и *акции и дялове на фондове на паричния пазар*.

В пасива:

1. *Пари извън ПФИ* – парите в обращение, намалени с касите на другите ПФИ.

2. *Депозити* – средствата, приети от ПФИ, които могат да бъдат платими на виждане, платими без срок на предизвестие, със срок на предизвестие или при други предварително договорени условия на плащане. Депозитите се приемат по договореност между страните, като се уговорят условията по воденето на депозитните сметки, размерът на лихвата (ако в договора е предвидено начисляването ѝ), сроковете на изплащане и санкции за страните при неизпълнение на договореностите. Те са задължение (пасив) на финансовата институция.

- ✓ *Овърнайт депозити* съдържат депозити, които нямат определен срок и могат незабавно да се конвертират в пари в брой или да се преведат чрез банково нареждане или чек без ограничения или санкции. Тук се включват и депозитите до 1 ден.
- ✓ *Депозити с договорен матуритет* – не са незабавно на разположение, тъй като имат договорен срок преди тегленето им. Тези депозити не могат да се използват за извършване на плащания и не са конвертируеми в пари в брой без какъвто и да е вид значимо ограничение или глоба. Тук се отнасят получените кредити, с изключение на тези от МВФ.

¹⁴ Представяват гаранционни депозити по деривативни договори. Служат за парично обезпечение, което остава собственост на вложителя и са платими при приключването на договора.

¹⁵ Компенсаторните инструменти включват компенсаторни записи и жилищно-компенсаторни записи, емитирани по Закона за обезщетяване на собственици на одържавени имоти, и поименни компенсационни бонове, емитирани по Закона за собствеността и ползването на земеделските земи. Тези инструменти са издадени от държавата и са свободно прехвърляеми. По смисъла на Закона за публичното предлагане на ценни книжа те са приравнени към ценни книжа.

- ✓ *Депозити, договорени за ползване след предизвестие* – включват спестовни депозити и други депозити, договорени за ползване след предизвестие. Спестовните депозити са непрехвърляеми депозити без определен матуритет, които служат за съхранение на пари на домакинства срещу издаване на лична спестовна книжка или аналогичен документ. Такива депозити са жилищните влогове, детските влогове и други. Другите депозити, договорени за ползване след предизвестие, са непрехвърляеми депозити без определен матуритет, които не могат да бъдат конвертирани в пари в брой без период на предизвестие. При тях конвертирането в пари в брой не е възможно или е възможно преди срока на предизвестията, но с някаква санкция. Тук се отнасят и непрехвърляеми депозити, които са с фиксиран матуритет, но конвертирането им в пари в брой преди настъпването на матуритета им е възможно само срещу предизвестие.
- 3. *Репо сделки* – включват получените в парично-финансовата институция парични средства срещу продажбата на ценни книжа с твърд ангажимент за обратно изкупуване на същите или подобни ценни книжа по определена цена на определена бъдеща дата.
- 4. *Акции и дялове на фондове на паричния пазар* – включват издадените от фондовете на паричния пазар дялове.
- 5. *Издадени дългови ценни книжа* – включват емитираните от кредитните институции ценни книжа, различни от акции и други капиталови инструменти, които обикновено се търгуват на вторичния пазар и не гарантират на притежателя права върху собственост на емитента. Издадени нетъргуеми инструменти (първично пласирани не чрез борса или друг официален пазар), но впоследствие придобили търгуемост, също се класифицират тук.

Таблица 1.3.5.: Чуждестранни активи и пасиви на БНБ

Таблицата показва вземанията и задълженията на БНБ към нерезиденти, формиращи позициите *чуждестранни активи и чуждестранни пасиви*.

Видове инструменти

Чуждестранни активи на БНБ

Външните вземания на централната банка са обособени в две групи според своята ликвидност – *международни резерви и други чуждестранни активи*.

1. *Международни резерви* – включва най-бързоликвидните чуждестранни активи, разделени на три подсектора – нерезиденти банки, нерезидентни правителства и други нерезиденти. В режима на паричен съвет, въведен на 1 юли 1997 г., те се равняват на активите на обособеното в баланса на БНБ управление „Емисионно“¹⁶ и са описани в чл. 28, ал. 3 на Закона за БНБ.

Международните резерви включват следните показатели:

- ✓ *каса* – притежавани банкноти и монети в свободно конвертируема чуждестранна валута;
- ✓ *притежавани специални права на тираж*¹⁶ (СПТ);
- ✓ *монетарно злато* – състои се от кюлчета злато в стандартна форма в трезора и монетарно злато, депозирано при чуждестранни банки. От 1 юли 1997 г. до 31 януари 2005 г. на основание чл. 28, ал. 3, т. 6 от Закона за БНБ наличността от монетарно злато е оценявана по 500 лева за тройунция или по пазарна стойност, ако е по-ниска. От 1 февруари 2005 г. монетарното злато се оценява по пазарна стойност;
- ✓ *депозити* – средства в свободно конвертируема валута, притежавани от БНБ по сметки в чуждестранни банки, развити по степен на ликвидност (овърнайт депозити, депозити с договорен матуритет, депозити, договорени за ползване след предизвестие);
- ✓ *репо сделки* – включват получените в БНБ средства срещу продажбата на ценни книжа с твърд ангажимент за обратно изкупуване на същите или подобни ценни книжа по определена цена на определена бъдеща дата;
- ✓ *ценни книжа, различни от акции* – притежаваните от БНБ дългови инструменти, емитирани от нерезидентни банки, финансови институции и правителства, чиито задължения са оценени с една от двете най-високи оценки на две международно признати агенции за кредитен рейтинг и които са платими в свободно конвертируема валута, с изключение на дълговите инструменти, дадени или получени като обезпечение;
- ✓ *резервна позиция в МВФ* – представлява безусловното право на страната за ползване на средства от МВФ. Този показател се създава от плащането на валутния компонент от кво-

¹⁶ Специалните права на тираж са резервен актив, създаден от МВФ като допълнение към съществуващите резервни активи на държавите – членки на фонда. Стойността им се определя от кошница от основни валути (евро, британска лира, щатски долар и японска йена).

тата на България и е равен на разликата между квотата и наличностите на МВФ в национална валута¹⁷;

- ✓ *вземания по лихви* – вземанията по начислени лихви по чуждестранните активи, включени в международните резерви¹⁸.

2. *Други чуждестранни активи* – това са по-слаболиквидни вземания от нерезиденти, които след въвеждането на паричния съвет са част от активите на управление „Банково“. Позицията е разделена на три сектора – *нерезидентни банки, нерезидентни правителства и други нерезиденти*, и включва следните инструменти:

- ✓ *депозити* – средства в други нерезиденти, невключени в международните резерви;
- ✓ *ценни книжа, различни от акции* – дългови ценни книжа, невключени в международния резерв;
- ✓ *акции и други капиталови инструменти* – представляват капиталови инвестиции в международни финансови институции (например Банката за международни разплащания, Базел). Тук се включват и акции и дялове на фондове на паричния пазар, притежаваните ценни книжа, осигуряващи дял в капитала на фонд на паричния пазар.

Чуждестранни пасиви на БНБ

Отразяват задълженията на централната банка към външния сектор, разделени на три подсектора – *нерезидентни банки, нерезидентни правителства и други нерезиденти*. Чуждестранните пасиви включват следните инструменти:

- ✓ *депозити* – средствата, депозирани в БНБ от нерезиденти, които могат да бъдат платими на виждане, платими без срок на предизвестие, със срок на предизвестие или при други предварително договорени условия на плащане;
- ✓ *кредити* – получени заеми от общите фондове на МВФ, които са лихвоносни и се отпускат с определен падеж;
- ✓ *разпределени специални права на тираж*¹⁹;
- ✓ *задължения по лихви* – в позицията са включени задълженията по начислени лихви по чуждестранните пасиви²⁰.

Таблица 1.3.6.: Кредити на нефинансови предприятия, домакинства и НТООД

Таблицата представя информация за кредитите (остатъчната им стойност) по видове, валута и сектори, отпуснати от кредитните институции. В паричния отчет и аналитичните отчетности те са част от *Вземанията от неправителствения сектор*.

Видове кредити

1. Според матуритета

- ✓ *Краткосрочни кредити* – кредити, чийто първоначален матуритет е 1 година или по-малко, включително овърдрафт.
- ✓ *Кредити с матуритет от 1 до 5 години* – кредити, чийто първоначален матуритет е повече от 1 година, но по-малко от 5 години.
- ✓ *Кредити с матуритет над 5 години* – кредити, чийто първоначален матуритет е над 5 години.

2. Според качеството

- ✓ *Редовни кредити* – включват се кредитите, които са класифицирани като редовни експозиции, съгласно чл. 8 и експозиции под наблюдение, съгласно чл. 9 (с изключение на реструктурираните експозиции) по смисъла на Наредба № 9 на БНБ²¹.
- ✓ *Лоши и реструктурирани кредити*²² – в съответствие с изискванията за статистическа отчетност на ЕЦБ²³ БНБ събира агрегирана информация за кредитите, които са реструктурирани или са с влошено качество/просрочие в обслужването. Събират се данни за

¹⁷ Резервната позиция може да бъде увеличена до размера на средствата в национална валута, използвани от МВФ при трансакции с други държави-членки.

¹⁸ Специфична особеност, произтичаща от паричния съвет, е, че вземанията и задълженията по начислени лихви са част от *международните резерви*, съответно част от чуждестранните задължения на страната, поради което те не са част от *други активи и други пасиви*, както е при другите отчетни единици.

¹⁹ Дългосрочен пасив към МВФ, който се явява кореспондиращата позиция на притежаваните специални права на тираж.

²⁰ Виж бел. 18.

²¹ Наредба № 9 на БНБ от 3 април 2008 г. за оценка и класификация на рисковите експозиции на банките и за установяване на специфични провизии за кредитен риск.

²² До 30 юни 2006 г. в показателя се посочва просрочената част от главницата, която е станала изискуема, но не е платена.

²³ Регламент ЕЦБ/2001/13 относно консолидирания баланс на сектор „Парично-финансови институции“ и Регламент ЕЦБ/2001/18 относно статистиката на лихвените проценти, прилагани от парично-финансовите институции по депозити и кредити на домакинства и нефинансови предприятия.

целия размер на балансово отчитаните кредитни експозиции, които са класифицирани като *необслужвани експозиции* (чл. 10), *загуба* (чл. 11) и *преструктурирани експозиции*, съгласно чл. 13 (независимо към коя класификационна група са отнесени) по смисъла на Наредба № 9 на БНБ. За целите на паричната и на лихвената статистика не се събират детайлни данни за класифицираните експозиции по срокове на просрочие. В съответствие с международната практика отчитането за паричната статистика се различава от това за надзорни цели, включително при отчитането на кредитите, които са преструктурирани или са с влошено качество/просрочие в обслужването.

Поради това агрегираните данни за тези кредити не показват общо класифицираните рискови експозиции, нито конкретно дела на необслужваните експозиции (тези с просрочия над 90 дни). Източник на информация за класифицираните рискови експозиции са надзорните данни на БНБ.

3. Според целта на използване
 - ✓ Кредити за потребление – кредити, предоставени за покупка на стоки и услуги, употребявани лично от домакинствата.
 - ✓ Жилищни кредити – кредити, предоставени на домакинствата с цел инвестиране в жилища за собствено ползване или наем, включително за строителство и за подобрения на жилища.
 - ✓ Други кредити – всички останали видове кредити, предоставени на домакинствата, включително кредити за обучение и лечение. В показателя се включват всички кредити с търговска или производствена цел, както и кредитите за НТООД.
4. Според начина на предоставяне
 - ✓ Овърдрафт – представлява дебитно салдо по разплащателна сметка. Погасяването на овърдрафта се извършва автоматично при постъпване на суми по разплащателните сметки. Включват се овърдрафт кредити както с предварително договорени лихвени условия и размер, така и без уговорка.
 - ✓ Кредити, различни от овърдрафт.

Таблицы 1.3.7. и 1.3.8.: Допълнителни показатели към аналитичните отчетности на БНБ и другите ПФИ

Таблиците показват всички начислени и просрочени лихви по вземания и задължения по видове инструменти, дериватите, както и всички коригиращи позиции, използвани в счетоводната практика, а именно амортизациите и провизиите.

Информацията в таблиците е налична от декември 2001 година.

Описание на показателите

Начислени лихви – представляват дължимите вземания/задължения по лихвени вноски, които се записват съгласно принципа за текущо начисляване. В аналитичните отчетности към паричния отчет се отнасят към позиции *други активи* и *други пасиви*, като особеност на аналитичната отчетност на БНБ е, че начислените лихви по международните резерви и по чуждестранните задължения се отчитат към позиция *чуждестранни активи*, съответно *чуждестранни пасиви*.

Провизии – тук се отчитат натрупаните начисления във връзка с обезценка (сегашните специфични провизии по активи), както и провизиите, признати за пасиви съгласно МСС и нормативната уредба в страната. Те се отнасят към позиция *други пасиви*, тъй като за целите на статистиката всички финансови активи и пасиви, които подлежат на провизиране, се отчитат на брутна база (виж *Общи методологически бележки*).

Амортизации – вид коректив на амортизируеми дълготрайни материални и нематериални активи. В публикуваната информация дълготрайните активи са включени на брутна база, а начислената амортизация е отнесена в позиция *други пасиви*.

Деривати – в тази позиция се отчита брутната справедлива стойност на всички балансово отчитани деривати, притежавани от парично-финансовите институции.

Таблицы 1.4.1. и 1.4.2.: Секторна месечна отчетност на БНБ и на другите ПФИ

Секторните месечни отчетности на БНБ и на другите ПФИ представят на брутна база балансовите показатели по начин, позволяващ идентифициране на секторната им принадлежност. Таблиците са статични и съдържат информация по салда към края на всеки календарен месец. Представянето на данните е съобразено с основните принципи за секторна класификация и агрегиране на инструментите в показатели:

1. Секторна класификация – следвани са основните принципи, заложен в ЕСС '95. Всички секторно неклассифицирани позиции, както и собствените вземания и задължения на ПФИ, са обособени в колона *неклассифицирани*.
2. Финансови показатели – обхватът и съдържанието на показателите са описани към съответните таблици. Някои от позициите са по-агрегирани в сравнение с паричния отчет и аналитичната отчетност, където част от инструментите в пасива са представени с допълнителна разбивка според това, дали се включват в паричните агрегати.

Особености на секторната месечна отчетност на БНБ

За целите на таблицата чуждестранните вземания на БНБ са обособени по сектори, като са обединени активите, включени в международния валутен резерв, с другите чуждестранни активи на централната банка. Касата във валута, притежаваните СПГ и монетарното злато са представени в колона *неклассифицирани*. Чуждестранните активи, групирани според ликвидността им в *международен резерв* или в *други чуждестранни активи*, са посочени в таблица 1.3.5. *Чуждестранни активи и пасиви на БНБ*.

Таблицы 1.5.1. и 1.5.2.: Парични агрегати и техните източници – салда и трансакции

Таблиците съдържат данни за салдата към края на съответния период и извършените през него финансови трансакции за паричните агрегати и техните източници.

Финансова трансакция е създаване, покупка, продажба или ликвидация на финансов актив или пасив. Тя се изчислява, като от разликата в салдата спрямо предходния отчетен период се елиминират всички изменения, които не са вследствие на финансова трансакция. Такива са прекласификациите по сектори и инструменти, отстраняването на грешки, корекциите в стойността на ценните книжа, изписванията на вземания и измененията, свързани с движенията на валутните курсове.

Финансова трансакция = крайно салдо – начално салдо – прекласификации и други корекции – валутни преоценки – други преоценки (изписвания на кредити, корекции в стойността на ценни книжа).

Лихвена статистика²⁴

Статистиката на прилаганите от банките лихвени проценти, изготвяна от БНБ, се базира на хармонизирана методология за държавите-членки от еврозоната, установена в Регламент (ЕО) № 63/2002 на Европейската централна банка от 20 декември 2001 година (ЕЦБ/2001/18)²⁵. Тя представя информация за лихвените проценти и за обемите по нов бизнес и по салда по депозити и кредити на сектори *нефинансови предприятия и домакинства и НТООД*. Класификацията на институционалните сектори е в съответствие с изискванията на *Европейската система от сметки 1995* (ЕСС '95)²⁶.

Публикуват се и данни за индекси на междубанковия пазар, ОЛП и доходност на държавните ценни книжа.

I. ДЕПОЗИТИ И КРЕДИТИ НА СЕКТОРИ НЕФИНАНСОВИ ПРЕДПРИЯТИЯ И ДОМАКИНСТВА И НТООД

Видове лихвени проценти и начини на изчисляването им

Лихвените проценти са ефективни годишни проценти. Те са среднопретеглени съответно с обемите по нов бизнес през отчетния период или със салдата към края на отчетния период. Обхващат всички лихвени плащания по депозитите и кредитите, без да включват другите разходи, свързани с тях. В лихвената статистика се представя и *годишен процент на разходите*, който представлява общата стойност на кредита за кредитополучателя, изразена като годишен процент от сумата на предоставения кредит (Директива 87/102/ЕИО за потребителския кредит, изменена и допълнена с Директива 90/88/ЕИО и Директива 98/7/ЕО).

Годишният процент на разходите включва всички лихвени плащания по кредита, както и всички такси, комисиони и други разходи за сметка на клиента, извършването на които е условие за отпускането на кредита. Изчислява се само за *кредити за потребление* и за *жилищни кредити*.

²⁴ Последна актуализация 25 април 2013 г.

²⁵ Регламент (ЕО) № 63/2002 на Европейската централна банка от 20 декември 2001 г. относно статистиката на лихвените проценти, прилагани от парично-финансовите институции по депозити и кредити на домакинства и нефинансови предприятия.

²⁶ Детайлната секторна класификация, съгласно изискванията на *Европейската система от сметки* (ЕСС '95), е достъпна на страницата на БНБ в раздел [www.bnb.bg/ Статистика/ Методологически бележки/ Институционални сектори](http://www.bnb.bg/Статистика/Методологически_бележки/Институционални_сектори).

Лихвената статистика представя информация за лихвени проценти и обеми по нов бизнес и по салда

- *Нов бизнес* – всяко ново споразумение между клиента и отчетната единица. Нови споразумения са договори, които за първи път определят лихвения процент, сроковете и условията по депозита или кредита. Ново споразумение е и всяко предоговаряне на лихвения процент, сроковете и/или други условия по вече съществуващ договор, когато възможността за такова предоговаряне не е заложена в него, както и предоговаряне на срок с активното участие на клиента.
- *Салда* – всички задължения на отчетните единици към техните клиенти по депозити, както и всички вземания на отчетните единици по кредити (с изключение на тези, които са класифицирани като „необслужвани експозиции“, „загуба“ и „преструктурирани експозиции“ по смисъла на Наредба № 9 на БНБ).

Разбивка по сектори

Лихвената статистика обхваща депозитите и кредитите на нефинансовите предприятия, домакинствата и НТООД, резиденти на територията на Република България.

- Сектор *Нефинансови предприятия* (сектор S.11 съгласно ЕСС '95) – обхваща институционални единици, които са пазарни производители и чиято основна дейност е производството на стоки и/или оказване на нефинансови услуги.
- Сектор *Домакинства и НТООД* (сектори S.14 и S.15 съгласно ЕСС '95) – включва следните подсектори:
 - *Домакинства* (сектор S.14) – личности или групи от личности като потребители и като предприемачи, произвеждащи пазарни стоки и услуги (пазарни производители), както и като производители на стоки и нефинансови услуги, предназначени предимно за собствена крайна употреба. Тук се включват и едноличните търговци и пазарните производители без независим юридически статус.
 - *Нетърговски организации, обслужващи домакинствата* (сектор S.15) – това са юридически лица, чиято основна дейност е свързана с обслужване, подпомагане и съдействие на домакинствата. Техните основни ресурси освен тези, получени от случайни продажби, се получават от доброволни парични вноски или вноски в натура от домакинствата в качеството им на потребители, от плащания, извършени от сектор Държавно управление, и от доходи от собственост. Тук се включват синдикати, политически партии, фондации, сдружения, църкви и религиозни общества, читалища, културни и спортни клубове.

Разбивка по инструменти

- *Овърнйт депозити* – депозити, които нямат определен срок и могат незабавно да бъдат изплатени в наличност или суми по тях да бъдат преведени въз основа на банково нареждане или чек без ограничения или санкции. Тук се включват и депозитите до един ден. (За този инструмент лихвените проценти и обемите по нов бизнес и по салда съвпадат).
- *Депозити с договорен матурирет* – депозити, които не са незабавно на разположение, тъй като имат договорен срок или други ограничения при ползването им. Тези депозити не могат да се използват за извършване на плащания и не са конвертируеми в пари в брой без ограничение или санкция. Включват се срочните депозити и други депозити, които имат посочените характеристики (гаранционни депозити; обезпечения; набирателни, ликвидационни сметки и др.).
- *Кредити* – вземания на отчетните единици от кредитополучателите по главници при дадени назаем средства, включително такива вземания, прехвърлени им от трети лица. В обхвата на лихвената статистика не попадат кредити, които са класифицирани като „необслужвани експозиции“, „загуба“ и „преструктурирани експозиции“ по смисъла на Наредба № 9 на БНБ. Кредитите са разделени на две подкатегории: *овърдрафт* и *кредити, различни от овърдрафт*²⁷. (За *овърдрафт* лихвените проценти и обемите по нов бизнес и по салда съвпадат).

Валута – български левове

Разбивка по цел на използване (само за сектор *домакинства и НТООД*).

- *Кредити за потребление* – кредити, предоставени за покупка на стоки и услуги, употребявани лично от домакинствата.

²⁷ Вземанията на отчетните единици по репо сделки се включват в показател *кредити, различни от овърдрафт*.

- *Жилищни кредити* – кредити, предоставени на домакинствата с цел инвестиране в жилища за собствено ползване или наем, включително за строителство и за подобрения на жилища.
- *Други кредити* – всички останали видове кредити, предоставени на домакинствата, включително кредити за обучение и лечение. В показателя се включват всички кредити с търговска или производствена цел, както и кредитите за НТООД.

Разбивка по договорен размер на кредита (само за сектор *нефинансови предприятия*)

- *Кредити с размер до левовата равностойност на 1 млн. евро* (границата от 1 млн. евро се отнася за всеки отделен кредит).
- *Кредити с размер над левовата равностойност на 1 млн. евро* (границата от 1 млн. евро се отнася за всеки отделен кредит).

Разбивка по договорен срок

- *Оригинален матурирет* – първоначално определен срок, преди изтичането на който кредитът не може да бъде погасен, а депозитът изплатен, без да бъде наложена санкция.
- *Период на първоначално фиксиране на лихвения процент* – периодът от време, през който лихвеният процент, определен в договора за кредит, не може да се променя.

Отчетен период

Отчетният период е един календарен месец. За целите на лихвената статистика по *салда* се предоставя информация към последния календарен ден на отчетния месец. Информацията по *нов бизнес* обхваща всички нови споразумения, договорени през отчетния месец.

Политика на ревизии

В съответствие с изискванията, заложи в документа на Европейската централна банка Насоки ЕЦБ 2007/9²⁸, ревизии на данни за минали периоди по правило могат да бъдат извършвани с публикуването на данните за март, юни, септември и декември. Така се осигурява съответствие между паричната и лихвената статистика.

Ревизии на публикувани данни се извършват в следните случаи:

- Получаване на допълнителна информация, неправилна класификация, усъвършенстване на отчетните процедури и отстраняване на допуснати грешки в предоставените данни от страна на отчетните единици;
- Промяна в методологическите стандарти за паричната и за лихвената статистика.

Извършените ревизии се означават с буква **р**.

Източници на данни

Отчетни единици са всички банки в Република България, в т.ч. клоновете на чуждестранни банки. В съответствие с изискванията на Регламент (ЕО) № 2533/98 на Съвета от 23 ноември 1998 г. относно събирането на статистическа информация от ЕЦБ, националните централни банки следва да не публикуват данни, когато могат да бъдат идентифицирани конкретни отчетни единици. В тези случаи общият показател е възможно да не е равен на сумата от неговите компоненти.

II. МЕЖДУБАНКОВ ПАЗАР

Обхват

- *Основен лихвен процент (ОЛП)* – ОЛП за текущия месец е равен на средната аритметична величина от стойностите на индекса ЛЕОНИЯ за работните дни на предходния календарен месец.

Индекси на междубанковия пазар:

- *ЛЕОНИЯ (LEONIA: LEv OverNight Interest Average)* – лихвен процент по реални сделки с необезпечени овърнайт депозити в левове, предоставени на **българския междубанков пазар**;
- *СОФИБОР (SOFIBOR: SOFia InterBank Offered Rate)* – фиксинг на котировките на необезпечени депозити в левове, предлагани на българския междубанков пазар. Той се изготвя за набор от срочности всеки работен ден като средна величина от котировките „продава“, подадени от представителна група банки;
- *EONIA (Euro OverNight Index Average)* и *EURIBOR (EUro InterBank Offered Rate)*.

²⁸ Насоки на Европейската централна банка от 1 август 2007 г. относно паричната статистика и статистиката на финансовите институции и пазари (преработени) (ЕЦБ/2007/9), изменени с Насоки ЕЦБ/2008/31 и Насоки ЕЦБ/2009/23.

Обработка на данните

- Месечните стойности на индексите са изчислени като средноаритметични от дневните стойности.

Отчетен период

Отчетният период е един календарен месец.

Източници на данни

- Дирекция „Банкова политика“ на БНБ – за *ОЛП*, *ЛЕОНИА* и *СОФИБОР*.
- ЕЦБ – за индексите *EONIA* и *EURIBOR*.

III. ДОХОДНОСТ НА ДЪРЖАВНИ ЦЕННИ КНИЖА. ДЪЛГОСРОЧЕН ЛИХВЕН ПРОЦЕНТ ЗА ОЦЕНКА НА СТЕПЕНТА НА КОНВЕРГЕНЦИЯ**Обхват**

- *Доходност, постигната на вторичния пазар* при сделки с лихвоносни държавни ценни книжа (ДЦК).
- *Дългосрочен лихвен процент за оценка на степента на конвергенция (ДЛП)* – определя се на база доходността до падеж на вторичния пазар по дългосрочна ценна книга (бенчмарк), емитирана от Министерството на финансите (сектор *централно държавно управление*) и деноминирана в национална валута. ДЛП се изчислява в съответствие с изискванията на Европейската централна банка. Допълнителна информация за ДЛП е публикувана на интернет страницата на БНБ (*Статистика/Парична и лихвена статистика/Лихвена статистика/Дългосрочен лихвен процент за оценка на степента на конвергенция*).

Обработка на данните

- Постигнатата доходност по ДЦК е среднопретеглена ефективна доходност до падеж от индивидуалните сделки между първичните дилъри на ДЦК през отчетния период. Използвана е *ISMA* формула и бройна конвенция АСТ/365. Ценните книжа са групирани според оригиналния си матуритет.

Отчетен период

Отчетният период е един календарен месец.

Източник на данни

Управление „Фискални услуги“ – за доходността на ДЦК.

IV. РАЗПРОСТРАНЕНИЕ НА ИНФОРМАЦИЯТА

Българската народна банка публикува на интернет страницата си пълен комплект от таблици с данни за лихвената статистика в база данни, организирана в динамични редове в раздел *Статистика/Парична и лихвена статистика/Лихвена статистика/Лихвена статистика*.

Таблици с избрани показатели, представителни за лихвената статистика, се публикуват в електронното издание „Лихвена статистика“, в отчетите за първото полугодие и в годишните отчети на Българската народна банка.

Данните се предоставят едновременно на всички потребители, като датите за публикуване са обявени в Календара за разпространение на статистически данни²⁹.

V. КОНТАКТИ

За въпроси по данните и прилаганата методология, можете да се обръщате към пресцентъра на Българската народна банка (press_office@bnbank.org) или към Даниела Добрева, началник на отдел „Парична и банкова статистика“ (dobreva.d@bnbank.org).

²⁹ Календарът за разпространение на статистически данни се публикува на страницата на БНБ в раздел www.bnb.bg/Пресцентър/Събития/Календар.

2 Външен сектор

Информацията за външния сектор обхваща четири основни категории:

- а) платежен баланс;
- б) търговия със стоки;
- в) дългови индикатори;
- г) валутни курсове.

Платежен баланс³⁰

Българската народна банка съставя и отчита платежния баланс на страната на основание чл. 42 от Закона за Българската народна банка (обн., ДВ, бр. 46 от 10.VI.1997 г., изм., ДВ, бр. 59 от 2006 г.). Информацията за нуждите на статистиката на платежния баланс се събира на основание на чл. 42 от Закона за БНБ и чл. 710 на Валутния закон (обн., ДВ, бр. 83 от 21.IX.1999 г., изм. и доп., бр. 60 от 2003 г.) и се обработва от отдел „Платежен баланс и външен дълг“ към дирекция „Статистика“ на БНБ при запазване на нейната пълна конфиденциалност. Българската народна банка изготвя и публикува както аналитичното, така и стандартното представяне на платежния баланс в съответствие с петото издание на *Ръководството по платежен баланс* (МВФ, 1993) и с *Ръководните правила на Европейската централна банка*³¹.

Методологията за отчитане на платежния баланс е концептуално свързана с тази на *Системата на националните сметки (СНС)*. Статиите на платежния баланс кореспондират в голяма степен със съответните елементи на сметка *Останал свят* от СНС.

Съществува тясна взаимовръзка и между *Международната инвестиционна позиция* и платежния баланс. Финансовата сметка на платежния баланс представя трансакциите (потоци) на една икономика, свързани с външните ѝ финансови активи и пасиви, които се отразяват върху размера на притежаваните външни финансови активи и пасиви, отчитани в международната инвестиционна позиция.

I. Счетоводни принципи и стандарти

Основното правило, прилагано при съставянето на платежния баланс на България, е прилагането на *двойното счетоводно записване*. Като **кредит, с положителен знак**, се записват: износ на стоки и услуги, получен и начислен доход, компенсиращи записи за безвъзмездно получени реални и финансови ресурси (трансфери), увеличение на финансовите пасиви и намаление на финансовите активи. Като **дебит, с отрицателен знак**, се записват: внос на стоки и услуги, платен и начислен доход, компенсиращи записи на безвъзмездно предоставени реални и финансови ресурси, увеличение на финансовите активи и намаление на финансовите пасиви.

Времето на записване на операциите в платежния баланс е моментът на смяна на собствеността.

Оценяването на трансакциите се извършва на базата на пазарните цени. Ако пазарните цени на трансакциите не са известни, като приближение за тях се използват средни пазарни цени.

Промените в стойността на притежаваните активи или пасиви към чужбина, които се дължат на валутнокурсони и преоценъчни разлики, не се отразяват в платежния баланс.

Платежният баланс на България се отчита в евро и в левове. Преизчисляването в съответната валута се извършва чрез валутния курс към момента на трансакцията. Ако той не е известен или е неприложим по други практически причини, се използва средният за отчетния период валутен курс.

II. Компоненти на платежния баланс

Компонентите на платежния баланс се съставят посредством *Системата за отчитане на международните трансакции (СОМТ)*, която включва: 1) отчети на банките, и 2) отчети на предприятията, които имат банкови сметки в чужбина (относно международните операции на резидентите). Тези отчети обхващат всички компоненти на таблицата на платежния баланс. От 1 януари 2010 г. прагът, над който банките имат задължение да предоставят информация за целите на статистиката на платежния баланс, бе увеличен от 25 000 лв. на 100 000 лв. Информацията по определени компоненти на платежния баланс, събирана чрез СОМТ, се замества с данни от други източници: 1) данни за вноса и износа на стоки, предоставяни от НСИ, 2) оценки на БНБ за статиите *Пътувания, Пътнически транспорт, Компенсация на наетите, кредит и Парични преводи*

³⁰ Актуализирани методологически бележки към 17 юни 2013 г.

³¹ *Guideline of The European Central Bank on the Statistical Reporting Requirements of The European Central Bank in the Field of Balance of Payments Statistics, The International Reserves Template and International Investment Position Statistics* (ECB/2004/15).

от българи, живеещи постоянно в чужбина, кредит, 3) проучване сред предприятията с преки чуждестранни инвестиции и отчети на предприятията с преки инвестиции в чужбина, 4) отчети на банки, други небанкови финансови институции, застрахователни компании и пенсионни фондове за статия *Портфейлни инвестиции, активи*, 5) данни на Централния депозитар АД за статия *Портфейлни инвестиции, пасиви*, 6) отчети от други институции, 7) отчети на предприятия, получили (предоставили) финансови кредити от (на) нерезиденти, и 8) отчети на предприятия по други задължения и вземания (различни от финансови кредити) към нерезиденти.

В аналитичното представяне компонентите на платежния баланс са класифицирани в следните основни категории:

А. Текуща сметка

Текущата сметка обхваща получаването и предоставянето на *стоки и услуги, доход и текущи трансфери* между страната и останалия свят. Потоците, записани в кредитната страна, представляват тази част от brutния вътрешен продукт, предоставени на останалия свят (износ на стоки и услуги), както и предоставянето на фактори на производство, изразени чрез получен (или който следва да бъде получен) доход – компенсации на наетите и инвестиционен доход (лихви, дивиденди и др.). Включват се също така и компенсиращи записи за безвъзмездно получени реални и финансови ресурси (трансфери).

Потоците в дебитната страна представляват brutния продукт, създаден в останалата част на света и придобит от националната икономика (внос на стоки и услуги), както и придобиването на фактори на производство, изразени чрез платен (или който следва да се плати) доход. Включват се също така и компенсиращи записи за безвъзмездно предоставени реални и финансови ресурси.

• Статията *Стоки* в текущата сметка на платежния баланс обхваща преносими стоки, за които е налице смяна на собствеността между резиденти и нерезиденти. Данните за вноса и износа *FOB (Free on board)* са базирани на митнически декларации, като кодовете, използвани в тях, са по *Хармонизираната система за описание и кодиране на стоките* на Световната митническа организация, въведена през 1988 г. и допълнена през 1992 г. Считано с данните за януари 2006 г. Българската народна банка и Националният статистически институт съвместно прилагат разработената от тях методология за оценка на вноса по цени *FOB* и на приходите и разходите за товарен транспорт.³² Методологията се базира на анализ на съотношенията *CIF/FOB* при вноса на стоки в зависимост от различните видове доставки по вноса, както и от използвания транспорт и националност на превозвача.

При представяне на географското разпределение на данните за износа и вноса в платежния баланс на страната се следват следните правила:

Съгласно европейските регламенти, при търговия със страни – членки на ЕС:

- при пристигания страната партньор е държава-членка, от която стоките се изпращат за България.
- при изпращания страната партньор е държава-членка, за която се изпращат стоките.

При данните за търговията със страни извън ЕС:

- при внос страната партньор е тази, която е произвела стоката, наречена „страна на произход“.
- при износ страната партньор е тази, която ще потребява стоките, наречена „страна на потребление“.

Източници: Източник на данните от началото на 2003 г. до края на 2006 г. бе Агенция „Митници“, а за предишни години – „Информационно обслужване“ АД (дирекция ИИЦ). Българската народна банка и НСИ получаваха данните за вноса и износа, допълваха ги с друга информация и допълнително ги обработваха. С въвеждането на системата *Интрастат* (въведена със Закона за статистика на вътрешнообщностната търговия със стоки, ДВ, бр. 51 от 2006 г.) с данните за януари 2007 г. настъпиха промени в начина на отчитане на външната търговия на България с останалите държави – членки на ЕС.

Прилагането на системата *Интрастат* доведе до промяна на сроковете за получаване и обработка на данните. Информация за износа (изпращания) и вноса (пристигания) на стоки се предоставят от *Интрастат*-операторите (фирмите, задължени да предоставят информация) на Националната агенция по приходите в срок до 14 дни след изтичането на отчетния месец. Тези данни се изпращат на Националният статистически институт за последваща обработка. Той следва да пре-

³² Данните за 2002–2005 г. са базирани на тази методология за оценка на вноса по цени *FOB* и на приходите и разходите за товарен транспорт.

Статията *Други услуги* обхваща постъпленията и плащанията по всички останали категории услуги, различни от тези, свързани с транспорт или пътувания (съобщителни, строително-монтажни, финансови, застрахователни, лизингови, в областта на науката, културата и спорта и др.).

Източници на информация по тази статия до края на 2009 г. са отчетите на банките за извършения от тях и техните клиенти износ и внос на нефакторни услуги и на фирмите, които предоставят тримесечна информация за сметките си в чужбина. От 1 януари 2010 г. влезе в сила Регламент (ЕО) № 924/2009 на Европейския парламент и на Съвета от 16 септември 2009 г. относно презграничните плащания в рамките на Общността и за отмяна на Регламент (ЕО) № 2560/2001, с който се повиши до 100 000 лв. прагът, под който са премахнати задълженията за отчитане въз основа на сетълмент, наложени на доставчиците на платежни услуги за целите на статистическото отчитане на платежния баланс, които са свързани с платежни операции на техни клиенти. Качеството и обхватът на събираната от банките информация зависи в голяма степен от размера на прага, над който банките докладват на БНБ информация за извършвани от тях операции между резиденти и нерезиденти. Въвеждането на праг от 50 000 евро, считано от 1 януари 2010 г., при липса на алтернативен източник, би довело до силно влошаване качеството на данните за платежния баланс на страната и преди всичко на текущата сметка. Направеният анализ показва, че загубата на информация при някои видове услуги би достигнала до 90%. Поради това БНБ промени методологията за събиране на данни за износа и вноса на услуги и някои други операции в текущата сметка на платежния баланс. От началото на 2010 г. БНБ провежда регулярно тримесечно проучване на постъпленията и плащанията между местни и чуждестранни лица във връзка с получаването и предоставянето на услуги, възнаграждения, осигуровки и безвъзмездните постъпления и плащания, които се включват в текущата сметка на платежния баланс. Въз основа на информацията от това проучване едновременно с данните за януари 2011 г. са публикувани ревизирани данни по месеци за 2010 г. За целите на месечното отчитане на платежния баланс се използват данни от банките за постъпленията и плащанията, свързани с износ и внос на услуги над прага от 100 000 лв., както и дооценки на БНБ за постъпления и плащания под прага от 100 000 лв. След получаването на тримесечните данни от проучването сред предприятията, извършващи внос и износ на други услуги, горните данни подлежат на ревизия.

• Статията *Доход* включва две категории: 1) *компенсации на наетите*, и 2) *инвестиционен доход*. *Компенсациите на наетите* обхващат надници, заплати и други плащания към нерезиденти, работещи в страната, или получени от резидентите, работещи в чужбина. Компенсациите на наетите обхващат и доход, реализиран в резултат от неофициална заетост. За периода от април 2001 г. до декември 2006 г. БНБ оценява този поток съгласно *Методологията за оценка на потоците, дължащи се на неофициална заетост*, 14 март 2006 г.³³ С данните за януари 2010 г. бе въведена нова методология за оценка на кредитната страна на статия *Компенсациите на наетите* (виж *Методология за оценка на статии „Пътувания“, „Пътнически транспорт“ и „Компенсация на наетите – кредит“ на платежния баланс на България* (Българска народна банка, март 2010 г.)). С публикуването на данните за януари 2010 г. бяха ревизирани данните за периода 2007–2009 г.

Инвестиционният доход покрива постъпления и плащания на доход, свързан с външни финансови активи и пасиви – по преки инвестиции (дивиденди и реинвестирана печалба), портфейлни инвестиции, други инвестиции и по резервни активи.

Главните източници на информация по статия *Доход* са отчетите на банките, другите небанкови финансови институции, застрахователните компании и пенсионните фондове, нефинансовите предприятия, Министерството на финансите и Българската народна банка.

• *Трансфери* са всички реални ресурси и финансови средства, предоставени безвъзмездно от една икономика на друга. *Текущите трансфери* засягат пряко нивото на разполагаемия доход на една икономика и потреблението на стоки и услуги. В този смисъл текущите трансфери намаляват дохода и потребителските възможности на страната донор и увеличават дохода и потребителските възможности на страната получател. В *Текущи трансфери* се включват постъпилите средства по предприєдинителните и присєдинителните фондове на Европейския съюз, парични преводи от частни лица, както и дарения, помощи, наследство, печалби от лотарии, пенсии, данъци, вноски за социални осигуровки и др. С данните за януари 2010 г. БНБ въведе нова *Методология за оценка на статия „Парични преводи от българи, живеещи постоянно в чужбина“*. Статията *Парични преводи от българи, живеещи постоянно в чужбина* е подстатия на статията *Текущи трансфери, кредит* в текущата сметка на платежния баланс и е балансираща статия за безвъзмездно получени ресурси в брой или в натура.

³³ Данните от април 2001 г. са базирани на тази методология.

Въвеждането на новата методология за отчитане на тези потоци се налага основно поради промяна в официалния праг на отчитане на банките и поради необходимост от обхващане на трансферите, извършени не само по официален път, но и по неофициални канали.

Оценките на емигрантските преводи се базират на умножението на броя български емигранти, превеждащи пари към техни близки, по сума на средния трансфер. Тези изчисления се правят съответно за официалния и неофициалния канал на трансфериране. Сумирането на средствата, трансферирани по двата канала, представлява общата сума на преводите от български емигранти.

Данните за броя на българските емигранти се базират на информация от Държавната агенция за българите в чужбина, българските посолства в чужбина и данни на Евростат. Данните за процента на български емигранти, трансфериращи към техни близки в страната, за дела на трансфериращи по официален канал и неофициален канал и за средния трансфер за всеки от трансферните канали се базират на данни от *Проучване на границата сред пътуващите български и чуждестранни граждани (август 2007 – юли 2008 г.)*, проведено от БНБ чрез външен изпълнител. С публикуването на данните за януари 2010 г. бяха ревизирани данните за периода 2007–2009 г.

Източници: Оценки на Българската народна банка, данни за текущите трансфери от Министерството на финансите, Българския червен кръст, Агенцията за чуждестранна помощ и от системата за отчитане на информацията от банките за преводите и плащанията между местни и чуждестранни лица.

Б. Капиталова сметка

Капиталовата сметка включва две категории: 1) *капиталови трансфери*, и 2) *придобиване или предоставяне на нематериални, нефинансови активи*. Когато са в натура, капиталовите трансфери включват: 1) прехвърляне на собственост на основни средства, или 2) безвъзмездно опрощаване на пасив от страна на кредитора. Когато е налице плащане, един трансфер е *капиталов*, когато е свързан със или зависим от придобиване или предоставяне на основни средства (например инвестиционни субсидии).

Източници: Българската народна банка получава данни за капиталовата сметка от Министерството на финансите (за капиталови трансфери от фондовете от Европейския съюз), тримесечните отчети на предприятията от нефинансовия сектор, месечните отчети на нотариусите и др.

В. Финансова сметка

Финансовата сметка обхваща всички трансакции (реално извършени и начислени) във външните финансови активи и пасиви на една икономика. Външните активи и пасиви са класифицирани основно според типа на инвестицията. *Финансовата сметка* включва: 1) *преки инвестиции*, 2) *портфейлни инвестиции*, и 3) *други инвестиции*.

• *Преки инвестиции* включва преки инвестиции в чужбина, преки инвестиции в страната и сливания и придобивания. *Пряка инвестиция* е категория в международните инвестиции, при която резидент на една икономика – пряк инвеститор, придобива дълготраен интерес (поне 10% от дяловия капитал или правото на глас) в предприятие, намиращо се в друга икономика – пряко инвестиционно предприятие. Пряката инвестиция включва както първоначалната трансакция, чрез която се установява отношението между прекия инвеститор и прякото инвестиционно предприятие, така и всички последващи трансакции между тях. Трансакциите могат да касаят промяна в участието на прекия инвеститор в капитала на инвестиционното предприятие, промяна във вътрешнофирмената задлъжнялост, както и дела на прекия инвеститор в неразпределената печалба/загуба на предприятието за отчетния период. Преките инвестиции в чужбина се отчитат като актив, преките инвестиции в България – като пасив.

В подстатията *Сливания и придобивания* се отразяват всички сделки по сливания и придобивания, с цел да се елиминира тяхното влияние върху отчитаните данни за преките инвестиции в страната. Международната практика показва, че извършването на такива трансакции като цяло не води до увеличаване на производствените мощности и на заетостта, както и че направените изводи от анализа на данните за преките инвестиции, в които са включени данните за сделки по сливане и придобиване, могат да бъдат неточни относно размера на инвестициите, тяхната динамика, отраслова и географска структура.³⁴

Източници: Българската народна банка получава месечни данни за преките инвестиции в страната от Агенцията за приватизация, Централния депозитар и от системата за отчитане на информацията от банките за преводите и плащанията между местни и чуждестранни лица, нотариусите и

³⁴ Виж *European Central Bank, Eurostat, Foreign Direct Investment Task Force Report, March 2004*, параграф 332.

службите по вписванията; тримесечни данни – от Комисията за финансов надзор, от предприятията с чуждестранно участие, Националният статистически институт, от управление „Банков надзор“ на БНБ, от застрахователните и пенсионноосигурителните дружества; годишни данни – от НСИ за размера на чуждестранните инвестиции в предприятията от нефинансовия сектор.

За преките инвестиции в чужбина Българската народна банка използва информация от формите за деклариране в БНБ на преките инвестиции, от тримесечните отчети на предприятия от нефинансовия сектор и от системата за отчитане на информацията от банките за статистиката на платежния баланс.

- *Портфейлни инвестиции* включва портфейлни инвестиции – активи, и портфейлни инвестиции – пасиви.

Портфейлните инвестиции са вложения в акции, когато техният размер не надвишава 10% от дяловия/акционерния капитал на дружеството, вложения в облигации, бонове, инструменти на паричния пазар или други търгуеми ценни книжа.

Главните източници на информация за статия *Портфейлни инвестиции, пасиви* са от Министерството на финансите, Българската народна банка, банките, предприятията, притежаващи сметки в чужбина, и Централния депозитар.

Данни относно активите на страната под формата на портфейлни инвестиции се предоставят от банките (по отношение на портфейлни инвестиции както за тяхна сметка, така и за сметка на техни клиенти), другите финансови институции, застрахователните компании и пенсионните фондове, БНБ и от Министерството на финансите.

- *Други инвестиции* включва търговски кредити, заеми, валутни депозити и други активи и пасиви.

В платежния баланс под *търговски кредит* се разбират вземания между партньори по търговска сделка, които не са секюритизирани с търгуеми ценни книжа.

Основен източник на информация за търговските кредити са тримесечните отчети на местните лица за техните вземания от и задължения към чуждестранни лица.

Статия *Заеми* включва получени и изплатени главници по дългосрочни и краткосрочни заеми между резидент и нерезидент, които заеми не са секюритизирани с търгуеми ценни книжа. От статия *Заеми, пасиви* се изключват трансакциите, свързани с получаване или погасяване на главници по кредити, отпуснати от МВФ, както и получаването на главници по заеми, отпуснати в подкрепа на платежния баланс. Последните се записват в съответните статии на *група Д. Резерви и друго финансиране*.

Данните за заемите се съставят на базата на информация, предоставяна от Министерството на финансите, БНБ, банките и директно от предприятията, предоставили/получили кредити към/от чужбина. Поради това, че последните се отчитат тримесечно пред БНБ, месечните данни по статията *Заеми, други сектори (актив/пасив)* се ревизират всяко тримесечие.

Статията *Валута и депозити* представя в актива си измененията във валутните депозити на резиденти в чужбина, а в пасива си – измененията в задълженията на банките, опериращи на територията на България, към нерезиденти в местна и чужда валута. Съгласно основните принципи, залегнали в *Ръководството по платежен баланс* (МВФ, 1993), при отчитане на промените във валутните депозити Българската народна банка елиминира промените в тях, дължащи се на валутно-курсони разлики.

Статиите *Други активи* и *Други пасиви* включват осъществените трансакции по разни разчети, непокрити в останалите категории и нагрупаните просрочия на дълг.

Г. Грешки и пропуски (нето)

Грешки и пропуски (нето) е компенсаторна статия. Тя съществува в представянето на платежния баланс, защото системата за набиране на данни, която Българската народна банка използва, не е затворена, а представлява комбинация от различни източници на информация. За разлика от други статистически отчети като например паричната статистика, набирането на информацията, необходима за съставяне на платежния баланс, не може да се ограничи само до използването на счетоводните отчети на банките като единствен източник на данни.

Колеканията в *Грешки и пропуски (нето)* както в знака, така и в размера, се дължат главно на: 1) ревизии на данните за вноса и износа, 2) усъвършенстване на методологията за компилиране на отделните статии на платежния баланс, и 3) съществуването на обективни ограничения при събиране на информацията по отделни статии на баланса.

Д. Резерви и друго финансиране

• *Резервните активи* включват тези външни активи, които са на разположение и са контролирани от централната банка (правителството), и се използват за пряко финансиране на дефицити на платежния баланс. Резервните активи включват монетарното злато, специалните права на тираж, резервната позиция при МВФ, валутните активи (включващи валутни депозити и ценни книжа) и други вземания. Записванията в тази категория се отнасят до трансакциите по активите на управление „Емисионно“ на БНБ. Данните за промените в резервните активи се включват в платежния баланс, като се изчистват от промените, предизвикани от валутнокурсните разлики и ценовата преоценка.

Тази група в аналитичното представяне на платежния баланс включва също и *Ползвани кредити от МВФ* и статията *Извънредно финансиране*. Извънредното финансиране обхваща кредитите, получени в подкрепа на платежния баланс, както и отсрочени/преструктурирани плащания и плащания на просрочия, произтичащи от проблеми с платежния баланс. В съответствие с методологията за отчитане на операциите по *извънредното финансиране (Ръководство по платежен баланс* на МВФ, 1993, т. 454) платените главници по кредитите, получени в подкрепа на платежния баланс, се отразяват във **Финансовата сметка**, в позицията *Други инвестиции – пасиви – Заеми – Държавно управление*.

III. Периодичност, честота и своевременност на публикациите по платежния баланс

Българската народна банка съставя и публикува месечно платежния баланс. Съгласно своя календар БНБ извършва публикациите в рамките на шест седмици (42 календарни дни) след изтичането на отчетния период.

IV. Политика на ревизиране на данните

Ревизиите на публикуваните оценки на платежния баланс са типични за много системи за набиране на данни за платежния баланс, прилагани в други страни. Те са в съответствие с *Календара на ЕЦБ за обмен на данните за платежния баланс, международната инвестиционна позиция, резервните активи в рамките на ЕСЦБ* (включващ и календар за ревизиите). С публикуването на ревизии потребителите своевременно биват информирани относно актуализираните данни по съответните статии.³⁵ Политиката на Българската народна банка за ревизии на данните се базира на следните принципи:

- 1) С данните за първия месец от всяко тримесечие се ревизират месечните данни за цялата текуща година. С данните за втория и третия месец от всяко тримесечие се ревизират данните само за предходния месец.
- 2) При наличие на текущи промени в резултат от събрана допълнителна информация, както и поради елиминирането на грешки, Българската народна банка своевременно информира потребителите посредством месечните прессъобщения и чрез бележките към таблицата на платежния баланс.
- 3) Когато се правят значителни ревизии в резултат от промени в методологията за отчитане на определени компоненти на платежния баланс или по други причини, с цел да улесни своите потребители Българската народна банка ги информира предварително за предстоящите промени.

V. Разпространение на информацията

Българската народна банка разпространява месечните данни за платежния баланс чрез страницата си в интернет – www.bnb.bg

Данните се публикуват също така и в отчетите за първото шестмесечие и годишните официални отчети на Българската народна банка. Данните се предоставят едновременно на всички потребители.

VI. Контакти

Въпроси по методологията, прилагана от Българската народна банка, или относно публикуваните данни по платежния баланс можете да изпращате на Емил Димитров, директор на дирекция „Статистика“, и на Лиляна Банчева, началник на отдел „Платежен баланс и външен дълг“, по електронната поща на адреси съответно Dimitrov.E@bnbank.org и Bancheva.L@bnbank.org или по пощата на следния адрес:

³⁵ Годишните данни за преките чуждестранни инвестиции в страната се ревизират с 15 месеца закъснение след изтичането на отчетния период (след получаване на годишните данни на НСИ за предприятията от нефинансовия сектор).

Българска народна банка
 Отдел „Платежен баланс и външен дълг“
 Пл. „Княз Александър I“ № 1
 1000 София

Внос и износ

I. Източници на данни

Източник на данните от началото на 2003 г. до края на 2006 г. бе Агенция „Митници“, а за предишни години „Информационно обслужване“ АД (дирекция ИИЦ). Българската народна банка и НСИ получаваха данните за вноса и износа, допълваха ги с друга информация и допълнително ги обработваха. До края на 2006 г. всички фирми, извършващи внос или износ на стоки, бяха задължени да декларират тази дейност чрез митнически декларации.

След 1 януари 2007 г. фирмите, извършващи стокообмен с държавите – членки на ЕС, се отчитат по системата *Интрастат* (въведена със Закона за статистика на вътрешнообщностната търговия със стоки, ДВ, бр. 51 от 2006 г.). Съгласно закона фирмите, които имат оборот над определения от НСИ праг за деклариране, подават *Интрастат*-декларации пред Националната агенция по приходите. Агенцията следва да извършва контрол на обхвата на задължените лица, да следи за изпълнение на задълженията им по системата *Интрастат*, както и да контролира достоверността на предоставяните данни. Данните от *Интрастат*-декларациите се изпращат на НСИ за последваща обработка.

Вносът и износът с трети страни (извън ЕС), както и движението на стоки в ЕС, осъществявано под митнически контрол, продължават да се отчитат чрез митнически декларации, като Агенция „Митници“ предоставя данните за обработка на НСИ. Институтът обединява тези данни с информацията по системата *Интрастат*, обработва ги и след извършване на допълнителни оценки предоставя данните на потребителите, в т.ч. и на Българската народна банка.

II. Срокове за получаване на данните

БНБ получава от НСИ обобщени данни (без детайли по държави и стоки) за стокооборота на страната с другите държави – членки на ЕС, в срок до 35 дни след изтичането на отчетния месец. Детайлни данни за изпращанията и пристиганията на стоки БНБ получава от НСИ в срок до 60 дни след изтичането на отчетния месец. Данните за търговията с трети страни се получават от НСИ до 29-о число на месеца, следващ отчетния.

III. Основни принципи на отчитане

Износът се отчита по цени *FOB*, а вносът – по цени *CIF*, като за нуждите на платежния баланс вносът се преизчислява по цени *FOB*. Използваната система за кодиране на стоките се базира на *Хармонизираната система за описание и кодиране на стоките* на Световната митническа организация, въведена през 1988 г. и допълнена през 1992 г.

В съответствие със съвместната методология на БНБ и НСИ от 1999 г. вносът и износът се отчитат по системата на *Специална търговия*, като моментът на регистрация на трансакциите е моментът (датата) на оформяне на митническите декларации или месецът, през който са извършени вътрешнообщностните изпращания или пристигания по системата *Интрастат*. Критериите за описание на страните партньори са, както следва: *внос* – по страна на произход на стоките, *износ* – по страна на получател на стоката, т.е. последната известна страна, където стоката трябва да бъде доставена. С цел съпоставимост на поддържаните от БНБ статистически редове за вноса и износа по *Основни търговски партньори и региони* тези критерии са приложени от БНБ и за данните след 1 януари 2007 г.

Съгласно съвместната методология, преди да публикуват данни за вноса и износа, БНБ и НСИ взаимно съгласуват данните за общия размер на вноса и износа и търговското салдо.

IV. Видове таблици за вноса и износа

A. Начин на използване

За целите на икономическия анализ БНБ публикува таблиците *Начин на използване*. Основата за тяхното конструиране са 4-значните кодове по *Хармонизираната система за описание и кодиране на стоките*, групирани от гледна точка на предназначението и крайното използване на съответната стока. Основни принципи при разпределянето на стоките в съответните групи са: от една страна, целта на тяхното използване, и от друга, степента на преработката им. Таблиците са месечни, тримесечни и годишни.

Б. Основни търговски партньори и региони

В таблиците *Основни търговски партньори и региони* са включени само по-важните държави и региони за износа (вноса) на страната. Разделението на държави – членки на Европейския съюз, на групите „Европейски съюз – 15“ и „ЕС – нови държави-членки“ е в съответствие с практиката и изискванията на Евростат и ЕЦБ. Таблиците са месечни, тримесечни и годишни.

В. Основни търговски региони по начин на използване

Таблиците *Основни търговски партньори по начин на използване* представят разрез на вноса и износа на страната по географски признак и по групи стоки. Таблиците са тримесечни и годишни.

Г. Валутна структура на вноса и износа

В таблиците *Валутна структура на вноса и износа* са показани относителните дялове на различните валути в трансакциите по вноса и износа. Таблиците са тримесечни и годишни.

Във всички публикувани таблици износът е отчетен по цени *FOB*, а вносът по цени *CIF*.

В. Разпространение на информацията

Българската народна банка разпространява данните за вноса и износа на България чрез страницата си в интернет – <http://www.bnb.bg>. Данни за външната търговия на страната се включват в отчетите за първото шестмесечие и годишните официални отчети на Българската народна банка.

На страницата на БНБ в интернет са представени статистически редове за вноса и износа по *Начин на използване* и по *Основни търговски партньори и региони* от 1995 г. За тези серии съществува възможност за търсене по определен период (месец, тримесечие, година) и по група стоки (търговски партньори). Отделно за същия период са публикувани и тримесечни и годишни таблици *Основни търговски региони по начин на използване* и *Валутна структура на вноса и износа* (до декември 2006 г.).

VI. Периодичност, честота и своевременност на публикациите за вноса и износа

Поддържаните на интернет страницата на БНБ серии от данни за вноса и износа на страната се обновяват в срок не по-рано от 73 дни след изтичане на отчетния месец. В срок до шест седмици (42 дни) след края на отчетния период с публикуването на платежния баланс за отчетния месец се публикуват само обобщени данни за вноса и износа на стоки.

VII. Политика на ревизиране на данните

Съгласно установената практика БНБ прави месечни ревизии на данните си за последните три месеца, а тримесечно ревизира данните за всички месеци на отчетната година. В случай че получава непълни и/или некачествени данни, БНБ може да извършва и по-чести ревизии на данните за месеците на отчетната година.

VIII. Контакти

Допълнителна информация по методологията или публикуваните данни за външната търговия и платежния баланс можете да получите от Лиляна Банчева, началник на отдел „Платежен баланс и външен дълг“, тел. (+359 2) 9145 1439, електронен адрес Bancheva.L@bnbank.org.

Брутен външен дълг³⁶

При отчитане на brutния външен дълг на страната Българската народна банка се придържа към международните стандарти и изисквания, заложен в *Ръководството по статистика на външния дълг*, подготвено от няколко международни организации и издадено от МВФ³⁷, и в *Ръководството по платежен баланс*, МВФ, 5-о издание, 1993 г. Това осигурява, от една страна, международна съпоставимост на данните, а от друга – съпоставимост между информацията за външния дълг с тази на платежния баланс, на международната инвестиционна позиция и на националните сметки. Данните за brutния външен дълг са и важен източник на информация за определени статии на платежния баланс и на международната инвестиционна позиция.

Българската народна банка изготвя и разпространява месечни статистически данни за brutния външен дълг, разпределен по институционални сектори.

Публикациите обхващат месечни данни относно: 1) размера на brutния външен дълг, 2) обслужване на brutния външен дълг, и 3) новополучените кредити и депозити. Тримесечно с данните към края на отчетното календарно тримесечие се публикува и допълнителна информация по кредитори.

³⁶ Актуализирани методологически бележки към 23 юли 2013 г.

³⁷ *External Debt Statistics: Guide for Compilers and Users*, IMF, 2003 (*Bank for International Settlements, The Commonwealth Secretariat, Eurostat, International Monetary Fund, Organization for Economic Co-operation and Development, The Paris Club Secretariat, The United Nations Conference on Trade and Development, the World Bank*).

I. Счетоводни принципи и стандарти

При изготвяне на статистическите данни по дълга БНБ се придържа към **международната дефиниция за външния дълг**: „Брутният външен дълг към даден момент представлява размерът на текущите и безусловни задължения, изискващи плащане(ия) на главница и/или лихва от дебитора в даден бъдещ момент, които се дължат на нерезиденти от резидентите на дадена икономика.“³⁸

Основният критерий за включване на едно задължение към размера на външния дълг на страната е то да бъде **емитирано от резидент и да се дължи на нерезидент**³⁹, без значение дали е емитирано на местните или на международните финансови пазари. При трансакциите също се отчитат само сделки, осъществени между резидент и нерезидент. В таблиците за дълга БНБ отчита само **размера на реално отпуснатите, а не на договорените траншове**.

Размерът на задълженията се отчита по **номинална, а не по пазарна стойност** дори когато са налице търгуеми дългови инструменти. Брутният външен дълг на България се отчита в евро.

При съставяне на данните по дълга разделението между краткосрочен и дългосрочен дълг се базира на **оригиналния, а не на остатъчния срок до падежа**. В дългосрочния дълг се включват всички задължения с оригинален срок до падежа над 1 година или с неопределен срок, както и всички задължения по преки инвестиции⁴⁰, а в краткосрочния – тези със срок до падежа 1 година или по-малко. Към размера на краткосрочния дълг се отнасят и просрочията на дължими лихви и главници.

II. Компоненти на брутния външен дълг

A. По институционални сектори

Структурата на таблицата за размера на брутния външен дълг е в съответствие с изискванията на *Ръководството по статистика на външния дълг*, подготвено от няколко международни организации и издадено от МВФ.

При представянето на дълга основното разделение е по институционални сектори – държавно управление, централна банка, банки и други сектори. Задълженията, свързани с преки инвестиции, са публикувани на отделен ред с оглед тяхната специфика. Класификацията по институционални сектори е в съответствие с *Ръководството по платежен баланс*, МВФ, 5-о издание, 1993 г. В рамките на всеки сектор задълженията са класифицирани според срочността им краткосрочни и дългосрочни, и по видове дългови инструменти.

Държавно управление

Дългът на сектор *държавно управление* обхваща: 1) дълга на централното правителство, 2) дълга на местните органи на управление, 3) дълга на социалноосигурителните фондове, и 4) дълга на други институции с нестопанска цел, които се контролират и финансират от държавата. Дългът на банки и небанкови предприятия с повече от 50% държавна собственост, които функционират като предприятия със стопанска цел, или т.нар. квазикорпорации, не се включва в размера на дълга на сектор *държавно управление*, а към съответните институционални сектори – *банки* или *други сектори*. Дългът на сектор *държавно управление* е дългосрочен и е представен по видове дългови инструменти. Основните подстатии са *Облигации* и *Заеми*. В статия *Заеми* се включват всички задължения на държавно управление, които не са секюритизирани с търгуеми ценни книжа. Към този раздел се отнасят също така и кредитите, отпуснати на правителството от МВФ. В подстатия *Облигации* се отчитат задълженията на правителството по емитирани от него ценни книжа на вътрешния и на международните финансови пазари, като се спазва резидентния принцип. В тази подстатия се записва целият размер на емисията в чужбина (брейдиоблигации, еврооблигации и глобални облигации). Частта от емисията в чужбина, притежавана от резиденти към края на отчетния период, се отчита с отрицателен знак в статия *Облигации, притежавани от резиденти*. В подстатия *Облигации* се отчитат и държавните ценни книжа и компенсаторните инструменти, емитирани от правителството на вътрешния пазар и притежавани от нерезиденти.

Източници на данни: Основен източник на данни е *Регистърът на държавния и държавногарантирания дълг* на Министерството на финансите (до 31.XII.2002 г. източник на данни бе *Системата за регистриране, обслужване и управление на дълга* на Министерството на финансите и на Българската народна банка). Други източници на данни са дирекция „Депозитар на държавни и гарантирани от държавата дългове“ на БНБ, Централен депозитар АД и банките. Източник на дан-

³⁸ Пак там, с. 7, параграф 2.3.

³⁹ За дефинициите на резидент и нерезидент виж Ръководство по платежен баланс, МВФ, 5-о издание, 1993 г., параграфи 57–58.

⁴⁰ *External Debt Statistics: Guide for Compilers and Users...*, параграфи 3.14 и 7.5.

ните за притежаваните от местни лица ценни книжа, емитирани в чужбина, са банките и инвестиционните посредници.

Централна банка

В този сектор в съответствие с международната методология по статистика на външния дълг се включват заемите, отпуснати на БНБ. Данните са от *Регистъра на държавния и държавногарантирания дълг* на Министерството на финансите.

Банки

В краткосрочния дълг на банките се включват задълженията по краткосрочни заеми, получени от нерезиденти, депозитите на нерезиденти в местните банки, както и други пасиви към нерезиденти. В подстатия *Депозити* се включват както валутните, така и левовите депозити на нерезиденти в местни банки. При нетно нарастване на депозитите в банковата система това се отчита в таблица *Получени нови кредити и депозити*, а при нетно изтегляне на депозити – в таблицата за обслужване на външния дълг като изплащане на главница по подстатия *Депозити*. В съответствие с *Ръководството по статистика на външния дълг* в размера на външния дълг не се включват депозитите, свързани с условни задължения⁴¹. Дългосрочният дълг на банките включва заеми и облигации, емитирани от банките и притежавани от нерезиденти.

Източници на данни: Информация за размера и трансакциите по външни заеми се получава месечно пряко от банките чрез статистическа форма за техните външни задължения. Източник на данните за *Депозити* и *Други задължения* на банките е отдел „Парична и банкова статистика“ в дирекция „Статистика“ на БНБ. Източник на информацията за размера на облигационните заеми, емитирани от банките и притежавани от нерезиденти, е Централният депозитар.

Други сектори

Дългът на *Други сектори* обхваща външните задължения на търговските фирми от реалния сектор (включително заемите, за които има поети държавни гаранции, и заемите на фирми с преобладаващо държавно участие) и на домакинствата.

В краткосрочния дълг на търговските фирми се включват задълженията по краткосрочни заеми, получени от нерезиденти, търговските заеми, както и други пасиви към нерезиденти. Дългосрочният дълг на търговските фирми включва заеми и облигации, емитирани от търговските фирми и притежавани от нерезиденти.

Източници: Информацията за финансовите заеми се събира посредством статистическата форма СПБ-4 – *Отчет за финансовите кредити между местни лица и чуждестранни лица*, която обхваща информация за размера и различните типове трансакции по кредита. Тъй като Валутният закон предвижда тримесечна отчетност на тези задължения, за първите два месеца на всяко тримесечие БНБ публикува данни за небанковите предприятия, които се базират както на предоставените от фирмите планове за погасяване на получените от тях заеми, така и на оценки. В подстатия *Търговски кредити* се отчитат съответните задължения на резиденти към нерезиденти⁴². Информацията за тези задължения се събира от БНБ посредством форма СПБ-6Б – *Отчет за задълженията на местни лица към чуждестранни лица*. Поради тримесечната отчетност по тази форма, предвидена от Валутния закон, за първите два месеца на всяко тримесечие БНБ публикува оценки за търговските кредити. Информацията за задълженията на физическите лица към нерезиденти се събира от БНБ посредством годишна форма СПБ-8 – *Отчет за вземанията и задълженията на местни физически лица*.

Преки инвестиции: вътрешнофирмени заеми

При представянето на brutните външни задължения според международната методология задълженията на страната, свързани с вътрешнофирмено кредитиране, са показани на отделен ред. (Задълженията във връзка с дялово участие (дялов капитал и реинвестирана печалба) с изключение на привилегировани акции, които са дългов инструмент, не се включват в концепцията на външния дълг.) Задълженията по преки инвестиции се включват в размера на дългосрочния външен дълг.

Б. По кредитори

В съответствие със структурата, препоръчана от *Ръководството по статистика на външния дълг*, се подготвят и тримесечни таблици за размера на brutния външен дълг по сектори на кредиторите.

⁴¹ *External Debt Statistics...*, параграф 2.10.

⁴² За дефиницията на търговски кредит виж *Ръководство по платежен баланс, МВФ, 5-о издание, 1993, гл. XX, параграф 414, и External Debt Statistics...*, глава 3, параграф 133.

В. Външен дълг на публичния и частния сектор

Във външния дълг на публичния сектор съгласно параграфи 5.5–5.6 на *Ръководството по статистика на външния дълг* се включва дългът на сектор *държавно управление*, на сектор *централна банка*, на банките от публичния сектор, на нефинансовите предприятия от публичния сектор, както и публичногарантираният дълг на частния сектор. Външния дълг на частния сектор обхваща дълга на банките и на нефинансовите предприятия, който не е обхванат в публичния и публичногарантирания външен дълг. Данните са месечни.

Ш. Периодичност, честота и своевременност на публикациите по brutния външен дълг

Българската народна банка съставя и публикува месечни данни за размера и обслужването на brutния външен дълг на страната, както и за новополучените кредити и депозити. Месечно се разпространяват и данни за индикаторите на външния сектор, включително и данни за индикаторите на външния дълг.

Българската народна банка публикува данните съгласно обявения календар. При необходимост от промяна на датата за публикуване банката информира потребителите минимум една седмица преди предварително определената дата.

IV. Политика на ревизиране на данните

Политиката на Българската народна банка за ревизиране на данните се базира на следните принципи:

- 1) Всяка месечна публикация включва ревизии на данните за предходните три месеца, а всяка тримесечна публикация – ревизии на месечните данни за цялата текуща година.
- 2) При наличие на текущи промени в резултат от събрана допълнителна информация, както и поради елиминирането на грешки Българската народна банка своевременно информира потребителите посредством месечните прессъобщения и чрез бележките към таблиците на brutния външен дълг.
- 3) Когато се правят значителни ревизии в резултат от промени в методологията за отчитане на определени компоненти на brutния външен дълг или по други причини, с цел да улесни своите потребители Българската народна банка информира предварително за предстоящите промени.

V. Разпространение на информацията

Българската народна банка публикува месечните данни за brutния външен дълг на своята страница в интернет – www.bnb.bg. Данните се публикуват и в месечния „Информационен бюлетин“, и в полугодишните и годишните официални отчети на банката. Данните се предоставят едновременно на всички потребители.

VI. Контакти

Въпроси по методологията, прилагана от Българската народна банка, или относно публикуваните данни за brutния външен дълг можете да изпращате на Емил Димитров, директор на дирекция „Статистика“ и на Лиляна Банчева, началник на отдел „Платежен баланс и външен дълг“, на електронни адреси съответно Dimitrov.E@bnbank.org и Bancheva.L@bnbank.org, или по пощата на адрес:

Българска народна банка
Отдел „Платежен баланс и външен дълг“
Пл. „Княз Александър I“ № 1
1000 София

Международна инвестиционна позиция на България⁴³

Българската народна банка съставя и отчита международната инвестиционна позиция (МИП) на страната. Информацията за нуждите на статистиката на международната инвестиционна позиция се събира на основание на чл. 42 от Закона за БНБ (обн., ДВ, бр. 46 от 10.VI.1997 г.; изм., ДВ, бр. 59 от 2006 г.) и чл. 7–10 на Валутния закон (обн., ДВ, бр. 83 от 21.IX.1999 г., изм. и доп., бр. 59 от 2006 г.) и се обработва от отдел „Платежен баланс и външен дълг“ към дирекция „Статистика“ на БНБ при запазване на пълна конфиденциалност. Българската народна банка изготвя и публикува международната инвестиционна позиция в съответствие с петото издание на *Ръководството по платежен баланс (МВФ, 1993)* и с *Ръководните правила на Европейската централна банка⁴⁴*.

⁴³ Актуализирани методологически бележки към 23 юни 2011 г.

⁴⁴ *Guideline of The European Central Bank on the Statistical Reporting Requirements of The European Central Bank in the Field of Balance of Payments Statistics, The International Reserves Template and International Investment Position Statistics* (ECB/2004/15).

Международната инвестиционна позиция се съставя и публикува тримесечно.

Методологията за отчитане на международната инвестиционна позиция е концептуално свързана с тази на платежния баланс. Финансовата сметка на платежния баланс представя трансакциите (потоци) на дадена икономика (свързани с външните ѝ финансови активи и пасиви), които се отразяват върху размера на притежаваните външни финансови активи и пасиви, отчитани в международната инвестиционна позиция.

Съществува тясна взаимовръзка и между *международната инвестиционна позиция*, *Брутния външен дълг* и *Системата от национални сметки (СНС)*. Статиите на международната инвестиционна позиция съответстват до голяма степен на същите елементи от сметка *Останал свят* от СНС.

I. Счетоводни принципи и стандарти

Времето на записване на операциите в международната инвестиционна позиция е края на отчетния период.

Оценяването на позициите се извършва на базата на пазарните цени. Ако пазарните цени на трансакциите не са известни, като приближение за тях се използват средни пазарни цени.

Промените в стойността на притежаваните активи или пасиви към чужбина, които се дължат на валутнокурсони и преоценъчни разлики, се отразяват в международната инвестиционна позиция.

Международната инвестиционна позиция на България се отчита в евро и в левове. Преизчисляването в съответната валута се извършва, като се прилага валутният курс към края на отчетния период.

II. Компоненти на международната инвестиционна позиция

Международната инвестиционна позиция представя външните финансови активи и пасиви на страната към края на определен период. Първото ниво на класификация в международната инвестиционна позиция е разделянето на *активи* и *пасиви*. Второто ниво на класификация по функционални категории е в пълно съответствие с представянето на финансовата сметка на платежния баланс. Функционалните категории *активи* и *пасиви* са: *преки инвестиции*, *портфейлни инвестиции*, *финансови деривати* и *други инвестиции*. В активите се включват и резервните активи на страната. Третото ниво на класификация е по инструменти. Инструментите, класифицирани в статиите *портфейлни инвестиции* и *други инвестиции*, са показани още и по резидентен сектор, а при *други инвестиции* се представя и матуритетът на заемите.

Компонентите на международната инвестиционна позиция са класифицирани в следните основни категории:

A. Прeki инвестиции

Пряка инвестиция е категория в международните инвестиции, при която резидент на една икономика – пряк инвеститор – придобива дълготраен интерес (поне 10% от дяловия капитал или правото на глас) в предприятие, намиращо се в друга икономика – пряко инвестиционно предприятие. Пряката инвестиция включва както първоначалната трансакция, чрез която се установява отношението между прекия инвеститор и прякото инвестиционно предприятие, така и всички последващи трансакции между тях. Трансакциите могат да водят до промяна в участието на прекия инвеститор в капитала на инвестиционното предприятие, промяна във вътрешнофирмената задлъжнялост, както и в дела на прекия инвеститор в неразпределената печалба/загуба на предприятието за отчетния период. Вътрешнофирмените вземания и задължения се отчитат отделно, като се следва принципът за посоката на първоначалната трансакция.

Източници: Информацията за размера на преките чуждестранни инвестиции се извлича от месечни, тримесечни и годишни отчети на финансовия и нефинансовия сектор. За отделни елементи на позицията по преки инвестиции се използват наличните данни за размера им към края на всяко тримесечие. Други елементи на позицията, за които БНБ не разполага с данни за размера, се оценяват, като към размера на инвестициите от предходния период се натрупват потоците от отчетния период, отразени в платежния баланс.

За преките инвестиции в чужбина Българската народна банка използва информация от формите за деклариране в БНБ на преките инвестиции, от тримесечни отчети на предприятия от нефинансовия сектор и от месечни отчети за статистиката на платежния баланс на банките. По-късно размерът на преките инвестиции в чужбина се актуализира с данни от годишно проучване на БНБ за преките инвестиции в чужбина.

Българската народна банка получава месечни данни за преките инвестиции в страната от Централния депозитар, от отчетите за статистиката на платежния баланс на банките, от нотариусите и Агенцията за приватизация; тримесечни данни – от управление „Банков надзор“ – отчети за капитала и доходите на банките с чуждестранно участие, от предприятия с чуждестранно участие за междуфирмените задължения и вземания и от проучването на БНБ сред основните инвестиционни предприятия от нефинансовия сектор. Размерът на дяловия капитал на предприятията от нефинансовия сектор, получен от данните за потоците в платежния баланс, се допълва или замества с данни от годишното проучване на НСИ за размера на чуждестранните инвестиции. БНБ изготвя и данни за географското и секторното разпределение на преките инвестиции в страната и чужбина.

Б. Портфейлни инвестиции

Размерът на статията *портфейлни инвестиции* включва активите и пасивите в акции и дългови ценни книжа на България към останалия свят. Дълговите ценни книжа се разделят на облигации (с матуритет повече от една година) и инструменти на паричния пазар (с матуритет, по-малък от една година).

Източници: Размерът на статията *портфейлни инвестиции – активи*, включва ценните книжа, емитирани от чуждестранни и притежавани от местни лица. Източниците за размера на *портфейлните инвестиции – активи*, на централната банка и сектор *държавно управление*, които не са част от официалните резервни активи, са дирекция „Главно счетоводство“ на БНБ и Министерството на финансите. Размерът на *портфейлните инвестиции – активи*, държани от банките, се съставя на база на месечните отчетни форми на банките (на база счетоводни данни), докато данните за активите на други сектори се докладват от инвестиционните посредници и другите финансови институции.

Размерът на статията *портфейлни инвестиции – пасиви*, включва ценните книжа, емитирани от местни лица и притежавани от чуждестранни лица. Основният източник на информация за тази статия са: 1) Централният депозитар, който предоставя месечни данни за размера на портфейлните инвестиции по сектори, и 2) финансовите посредници – за инвестициите на местни лица в ценни книжа, емитирани от местни лица в чужбина. Министерството на финансите, БНБ и банките са основните източници на данни за инвестициите в дългови ценни книжа за секторите *централна банка* и *държавно управление*.

В. Финансови деривати

Активите и пасивите по статията *финансови деривати* включва дериватни финансови инструменти, като форуърди, фючърси, суапове, опции и други. Основен източник на данни за тази статия са банките.

Г. Други инвестиции

Други инвестиции включва размера на активите и пасивите по търговски кредити, заеми, валутни депозити и други активи и пасиви.

Според изискванията на петото издание на *Ръководството по платежен баланс* под търговски кредит се разбира възникване на кредитни вземания или задължения между партньори по сделки във връзка с покупко-продажба на стоки или услуги, авансови плащания и други подобни, които не са секюритизирани с търгуеми ценни книжа.

Статия *заеми* включва получени и изплатени главници по дългосрочни и краткосрочни заеми между местно и чуждестранно лице, които не са секюритизирани с търгуеми ценни книжа. Статията *валута и депозити* представя в актива си размера във валутните депозити на местни лица в чужбина, а в пасива си – размера на задълженията на банките, опериращи на територията на България, по депозити на чуждестранни лица, както и касовите наличности във валута. Статиите *други активи* и *други пасиви* включват осъществените трансакции по разни разчети, непокрити в останалите категории, включително натрупаните просрочия на дълг.

Източници: Основен източник на информация за търговските кредити на нефинансовия сектор са тримесечните отчети на местните лица за техните вземания (статистическа форма СПБ-6А) и задължения (статистическа форма СПБ-6А) от/към чуждестранни лица. Данните за размера на заемите се компилират на базата на информация, предоставяна от Министерството на финансите, БНБ, от банките и пряко от предприятията, предоставили/получили кредити на/от чужбина.

Д. Резервни активи

Според изискванията на петото издание на *Ръководството по платежен баланс резервните активи* включват тези външни активи, които са на разположение на и са контролирани от централната банка (правителството) и се използват за пряко финансиране на дефицити на платежния баланс. Резервните активи включват монетарното злато, специалните права на тираж, резервната позиция при МВФ, валутните активи (включващи валутни депозити и ценни книжа) и други вземания. Записванията в тази категория представляват активите на управление „Емисионно“ на БНБ.

III. Периодичност, честота и своевременност на публикациите относно международната инвестиционна позиция

Българската народна банка съставя и публикува тримесечно международната инвестиционна позиция на страната. Съгласно своя календар БНБ извършва публикациите в рамките на три месеца след изтичането на отчетния период.

IV. Политика на ревизиране на данните

Политиката на Българската народна банка за ревизиране на данните се базира на следните принципи:

- 1) Всяка публикация включва ревизии на данните за предходния отчетен период.
- 2) При наличие на текущи промени в резултат от събрана допълнителна информация, както и поради елиминирането на грешки Българската народна банка своевременно информира потребителите посредством месечните прессъобщения.
- 3) Когато се правят значителни ревизии в резултат от промени в методологията за отчитане на определени компоненти на международната инвестиционна позиция или по други причини, с цел да улесни своите потребители Българската народна банка ги информира предварително за предстоящите промени.

V. Разпространение на информацията

Българската народна банка разпространява тримесечните данни за международната инвестиционна позиция на страницата си в интернет – www.bnb.bg.

Данните се публикуват и в отчетите за първото шестмесечие и годишните официални отчети на Българската народна банка.

VI. Контакти

Въпроси по методологията, прилагана от Българската народна банка, или относно публикуваните данни по международната инвестиционна позиция можете да изпращате на Емил Димитров, директор на дирекция „Статистика“, и на Лиляна Банчева, началник на отдел „Платежен баланс и външен дълг“, на електронни адреси съответно Dimitrov.E@bnbank.org и Bancheva.L@bnbank.org, или по пощата на адрес:

Българска народна банка
Отдел „Платежен баланс и външен дълг“
Пл. „Княз Александър I“ № 1
1000 София

Международни резерви и ликвидност в чуждестранна валута на България

Българската народна банка съставя *Рамка на международните резерви и ликвидност* в чуждестранна валута (рамка на резервите) на страната. Данните се обработват от отдел „Платежен баланс и външен дълг“ към дирекция „Статистика“ на Българската народна банка.

I. Основни принципи

Рамката на международните резерви и ликвидност в чуждестранна валута се съставя в съответствие с *Указанията за рамката на международните резерви и ликвидност в чуждестранна валута (МВФ, 2001)*, както и с петото издание на *Ръководството по платежен баланс (МВФ, 1993)*. Рамката на резервите се основава на две свързани концепции: 1) брутния международен валутен резерв (резервните активи); и 2) ликвидността в чуждестранна валута. *Ръководството по платежен баланс (МВФ, 1993, параграф 424)* дава следното определение за международните резерви на страната: „онези външни активи, които са леснодостъпни за и контролирани от паричните власти за пряко финансиране на дисбаланси във външните плащания, за косвено регулиране степента на проявление на подобни неравновесия чрез интервенции на валутните пазари, с цел да се повлияе на валутните курсове и/или за други цели“. Понятието за рамка на ликвидността в чуждестранна валута е по-широко от това за международните резерви. То се отнася както до размера на валутни-

те резерви, които са леснодостъпни за властите при необходимост да се отговори на внезапно увеличаване търсенето на чуждестранна валута, така и на потенциалното (нетно) изтичане на ресурси в чуждестранна валута в резултат от краткосрочни задължения в чуждестранна валута и задбалансови пасиви на властите.

II. Основни характеристики

A. Институционален обхват

В съответствие със Споразумението за паричния съвет Българската народна банка е единствената институция, държател на официални международни резерви в България. Рамката на резервите включва Българската народна банка като орган на паричните власти, който управлява и държи международните резерви, и правителството (без социалноосигурителните фондове), което отговаря за официалните задължения в чуждестранна валута.

B. Обхват на финансовите дейности

Рамката на резервите включва само инструменти в чуждестранни валути. Чуждестранните активи в неконвертируеми валути, както и всички други активи, които не отговарят на концепцията за резервни активи, са изключени.

B. Принципи на преценка и превалутиране

Международните резерви се преценяват ежедневно по пазарни валутни курсове. Позициите в ценни книжа се преценяват ежедневно по пазарни цени на инструментите към предходния работен ден. Златото се преценява ежедневно по текущата пазарна цена. Лихвите се натрупват ежедневно и се класифицират в точка 1(A) по-долу. Данните се конвертират в национална валута или равностойност в евро (левът е обвързан с еврото по фиксиран валутен курс) чрез официалните валутни курсове, обявявани ежедневно от Българската народна банка. Рамката на резервите се изчислява и преценява месечно.

III. Структура

Рамката на резервите се състои от четири части:

1) Официални резервни активи и други активи в чуждестранна валута

A. Официални резервни активи (ценни книжа, валутни депозити); резервна позиция при МВФ; специални права на тираж; злато и други (натрупани лихви).

B. Други активи в чуждестранна валута (депозити на правителството в местни банки, злато извън официалните резерви, обезпечение по брейди облигации).

Тази част включва данни за наличности. Дефинирането на тези данни е в съответствие с методологията, изложена в петото издание на *Ръководството по платежен баланс* (МВФ, 1993). Според чл. 42 от Закона за БНБ централната банка съставя платежния баланс на България, чиято основна функционална категория са резервните активи.

Видовете чуждестранни активи, които се включват в брутния международен валутен резерв на БНБ, са точно определени в чл. 28 на Закона за БНБ.

Към другите активи в чуждестранна валута се отнасят активите в чуждестранна валута на БНБ, които не са включени в официалните резерви, както и такива активи, притежавани от правителството (без социалноосигурителните фондове).

Източници: Данните за брутния международен валутен резерв и за другите активи в чуждестранна валута се основават на счетоводните записи на БНБ. Данните за *Рамката на международните резерви и ликвидността в чуждестранна валута* могат да бъдат съпоставяни с данните за годишните резервни активи, посочени в международната инвестиционна позиция, публикувани на интернет страницата на БНБ (www.bnb.bg), както и с данните за активите в месечния баланс на управление „Емисионно“ и аналитичния отчет на БНБ, публикувани на интернет страницата на БНБ (<http://www.bnb.bg/>). Данни за депозитите на правителството в местни банки се предоставят на БНБ от банките.

2) Безусловно изтичане на активи в чуждестранна валута през следващите 12 месеца

Тази част включва потоци в чуждестранна валута във връзка с предвидени плащания по главници и лихви, свързани със заеми и ценни книжа със срок до една година включително. За разлика от данните за външния дълг и международната инвестиционна позиция, които се базират на принципа за резидентност (включват се само задължения към нерезиденти независимо от използваните валути), данните, включени в част II, се отнасят само за задължения в чуждестранни валути независимо от резидентността на притежателя.

Източник: Данните за предвидените краткосрочни разходи на активи в чуждестранна валута се основават на оценките на Министерството на финансите за плащания за главници и лихви по заеми и ценни книжа, деноминирани в чуждестранни валути за период от 12 месеца напред.

3) Условно изтичане на активи в чуждестранна валута през следващите 12 месеца

Част III включва условни потоци в чуждестранна валута, свързани с договорни задължения, които могат да предизвикат потенциални бъдещи потоци (входящи или изходящи) на активи в чуждестранна валута. По определение условните разходи са свързани със задбалансови позиции.

Източник: Министерството на финансите.

4) Допълнителни показатели

Тази част включва позиции и потоци, които не са показани в предишните части, но имат значение за оценяването на официалните резерви в чуждестранна валута и ликвидните позиции (финансови инструменти, деноминирани в чуждестранна валута и изплащани в местна валута), както и на валутната структура на официалните резерви.

Източници: Министерството на финансите предоставя месечно данни за размера на ценните книжа, издадени за структурната реформа (ЗУНК), които са деноминирани в чуждестранна валута и обслужвани в левове. Данните за валутната структура на официалните резерви са на БНБ.

IV. Периодичност, честота и своевременност на публикациите относно международните резерви и ликвидността

Българската народна банка съставя и публикува месечно *Рамка на международните резерви и ликвидност* в чуждестранна валута на страната. Съгласно своя календар БНБ публикува данните в рамките на три седмици след изтичането на отчетния период.

V. Политика на ревизиране на данните

Ревизиите на публикуваните данни за официалните резервни активи, международните резерви и ликвидността в чуждестранна валута не са обичайна практика. Политиката на ревизиране, следвана от Българската народна банка, се базира на следните принципи:

- 1) По отношение на данните за международните резерви и ликвидността в чуждестранна валута всяка месечна публикация може да включва ревизии на данните от предишния месец.
- 2) При наличие на текущи промени в резултат от събраната допълнителна информация, както и поради елиминирането на грешки, Българската народна банка своевременно информира потребителите посредством месечните прессъобщения и чрез бележки към таблиците.

VI. Разпространение на информацията

Българската народна банка разпространява месечните данни за международните резерви и ликвидността в чуждестранна валута на интернет страницата си – www.bnb.bg. Данните са в милиони евро.

Данните се публикуват и в отчетите за първото шестмесечие и годишните официални отчети на Българската народна банка.

VII. Контакти

Въпроси по методологията, прилагана от Българската народна банка, или относно публикуваните данни по международните резерви и ликвидността в чуждестранна валута можете да изпращате на Емил Димитров, директор на дирекция „Статистика“, и на Лиляна Банчева, началник на отдел „Платежен баланс и външен дълг“, на електронни адреси съответно Dimitrov.E@bnbank.org и Bancheva.L@bnbank.org, или по пощата на адрес:

Българска народна банка
Отдел „Платежен баланс и външен дълг“
Пл. „Княз Александър I“ № 1
1000 София

3 Фискален сектор

Информацията за фискалния сектор е групирана в три категории:

- а) операции на сектор *държавно управление (правителствен сектор)*;
- б) операции на правителството (републикански бюджет);
- в) държавен дълг.

Фискалният сектор включва всички министерства, ведомства (агенции), извънбюджетни фондове и други институции на централното държавно управление, органите на местното самоуправление (общините), самостоятелни единици на социалното осигуряване, както и предприятията, финансирани и контролирани от тях.

Консолидираният държавен бюджет представя данните за сектор *държавно управление* и обхваща републиканския бюджет, бюджетите на социалното осигуряване, съдебната власт, висшите учебни заведения с правителствено финансиране, БАН, общините, както и извънбюджетните фондове и сметки. Обхватът на сектор *държавно управление* съответства на методологическите изисквания на Европейската система от сметки (*European System of Accounts, rev. 1995*).

Републиканският бюджет обхваща централния републикански бюджет (бюджета на Министерството на финансите), бюджетите на другите министерства и ведомства, областните управи и Сметната палата. Заедно с бюджетите на съдебната власт, висшите учебни заведения с правителствено финансиране, БАН и извънбюджетните им сметки той формира подсектор *централно държавно управление*. Той съответства на подсектор (правителствено равнище) *централно държавно управление* по методологията на Европейската система от сметки.

4 Реален сектор

Таблиците в реалния сектор се групират в следната последователност:

- а) макроикономически показатели (национални сметки);
- б) пазар на труда;
- в) ценови показатели.

Реалният сектор се състои от няколко групи институционални единици – резиденти на икономическата територия на страната. Това са *нефинансовите предприятия*, чиято основна дейност е производството и пазарната реализация на стоки и нефинансови услуги с цел реализиране на печалба; *нетърговските организации, обслужващи домакинствата*, които предоставят стоки и услуги безплатно или по икономически незначими цени; *домакинствата* – резиденти в страната, независимо от техния вид и размер. Тук са включени и некорпорирани производствени единици, както и тези с едностранно счетоводство – собственост на местни физически лица.

В този раздел на бюлетина са включени данни за:

- *брутния вътрешен продукт* – по метода на разходите за крайно използване и по производствения метод.

В съответствие с изискванията на ЕСС '95 данните за БВП са без холдингова печалба, т.е. измененията в неговата стойност, дължащи се на ценови промени, са изключени. Предварителни са данните, небалансирани с окончателните таблици *Ресурс – използване* на НСИ.

- *пазара на труда* – наетите по трудово правоотношение (обществен и частен сектор), динамиката на техния брой (по икономически сектори), броят на безработните (общо, младежи, възрастни) и равнището на безработицата, средната работна заплата на наетите (по форма на собственост и по икономически сектори). НСИ публикува месечните данни за наетите и средната работна заплата през втория месец след края на съответното календарно тримесечие.

- *изменението на потребителските цени* – спрямо предходния месец, спрямо съответния месец на предходната година и спрямо декември на предходната година.

Решения на УС на БНБ

- 6 февруари** Разгледа заявлението на „Система за електронни плащания България/СЕП България” АД, с което дружеството уведоми БНБ за желанието си за прекратяване извършването на дейност като оператор на платежна система с окончателност на сетълмента.

Издания на БНБ

1

Периодични издания

Годишен отчет на БНБ
Annual Report of the BNB

Отчет на БНБ за януари – юни на съответната година
Report, January – June of corresponding year

Информационен бюлетин
Monthly Bulletin

Пазар на ДЦК
Government Securities Market

Банките в България
Banks in Bulgaria

Икономически преглед
Economic Review

2

Непериодични издания

Банкови унифицирани стандарти 7092 и 5392 (1992 г.)

Банков унифициран стандарт 9098 (1999 г.)

Банкови нормативни актове

Джефри Милър, Стефан Петранов Банковата система в България (1996 г.)

Директиви за работа на кредитните институции в ЕС (1995 г., 1997 г.)

Сборник документи, издадени от Базелския комитет по банков надзор (1997 г.)

Наръчник по банков надзор

120 години Българска народна банка, 1879–1999 (1999 г.)

Каталог на българските банкноти (1999 г.)

Каталог на българските монети (1999 г.)

Каталог на художествената колекция на БНБ (1999 г.)

Каталог на българските банкноти (2004 г.)

Каталог на българските монети (2004 г.)

Каталог „Монети“ (2009 г.)

Каталог „Банкноти“ (2009 г.)

130 избрани творби от колекцията на БНБ (2009 г.)

Олег Недялков, Людмила Димова Българската народна банка и нейната роля в стопанското развитие на България, 1879–2009 (2009 г.)

Българска народна банка, сборник документи, 1879–1900 (1998 г.)

Българска народна банка, сборник документи, 1901–1914 (1999 г.)

Българска народна банка, сборник документи, 1915–1929 (2001 г.)

Българска народна банка, сборник документи, 1930–1947 (2004 г.)

Българска народна банка, сборник документи, 1948–1990. В четири части (2009 г.)

Николай Неновски Валутният курс и инфлацията: Франция и България между двете световни войни. Приносът на Албер Афталион (1874–1956 г.) (2006 г.)

Марко Рясков Спомени и документи (2006 г.)

Международни валутни резерви (2008 г.)

История на външния държавен дълг на България, 1878–1990. В три части (2009 г.)

Асен Христофоров Избрани произведения и документи (2010 г.)

3 Дискусионни материали

- Бр. 1/1998 Виктор Йоцов, Николай Неновски, Калин Христов, Ива Петрова, Борис Петров**
Първата година на паричния съвет в България
1/1998 Victor Yotzov, Nikolay Nenovsky, Kalin Hristov, Iva Petrova, Boris Petrov
The First Year of the Currency Board in Bulgaria
- Бр. 2/1998 Николай Неновски, Калин Христов**
Финансова репресия и ратиониране на кредита в условията на паричен съвет в България
2/1998 Nikolay Nenovsky, Kalin Hristov
Financial Repression and Credit Rationing under Currency Board Arrangement for Bulgaria
- Бр. 3/1999 Добрислав Добрев, Бойко Ценов, Петър Добрев, Джон Ърст**
Стимули за инвестициите в България: оценка на нетния данъчен ефект върху държавния бюджет
3/1999 Dobrislav Dobrev, Boyko Tzenov, Peter Dobrev, John Ayerst
Investment Incentives in Bulgaria: Assessment of the Net Tax Effect on the State Budget
- Бр. 4/1999 Николай Неновски, Калин Христов, Борис Петров**
Два подхода към кризите на фиксираните курсове
4/1999 Nikolay Nenovsky, Kalin Hristov, Boris Petrov
Two Approaches to Fixed Exchange Rate Crises
- Бр. 5/1999 Николай Неновски, Борис Петров**
Моделирание на паричния сектор в България, 1913–1945 г.
5/1999 Nikolay Nenovsky, Boris Petrov
Monetary Sector Modeling in Bulgaria, 1913–1945
- Бр. 6/1999 Румен Аврамов**
Паричен съвет и финансови кризи: опитът на България
6/1999 Roumen Avramov
The Role of a Currency Board in Financial Crises: The Case of Bulgaria
- 7/1999 Zdravko Balyozov**
The Bulgarian Financial Crisis of 1996–1997
- Бр. 8/1999 Николай Неновски**
Икономическата философия на Фридрих Хайек (100 години от рождението му)
8/1999 Nikolay Nenovsky
The Economic Philosophy of Friedrich Hayek (The Centenary of His Birth)
- Бр. 9/1999 Добрислав Добрев**
Паричният съвет в България: устройство, особености и управление на валутния резерв
9/1999 Dobrislav Dobrev
The Currency Board in Bulgaria: Design, Peculiarities and Management of Foreign Exchange Cover
- Бр. 10/1999 Николай Неновски, Калин Христов**
Паричните режими и реалната икономика (Емпиричен тест преди и след въвеждането на паричен съвет в България)
10/1999 Nikolay Nenovsky, Kalin Hristov
Monetary Regimes and the Real Economy (Empirical Tests before and after the Introduction of the Currency Board in Bulgaria)
- 11/1999 Jeffrey B. Miller**
The Currency Board in Bulgaria: The First Two Years
- 12/2000 Nina Budina, Tzvetan Manchev**
Fundamentals in Bulgarian Brady Bonds: Price Dynamics
- Бр. 13/2000 Николай Неновски, Калин Христов**
Изследване на парите в обращение след въвеждането на паричния съвет в България (транзакционно търсене, натрупване, скрита икономика)
13/2000 Nikolay Nenovsky, Kalin Hristov
Currency Circulation after Currency Board Introduction in Bulgaria (Transactions Demand, Hoarding, Shadow Economy)
- Бр. 14/2000 Виктор Йоцов**
Макроикономическите модели на Международния валутен фонд и Световната банка (анализ на теоретичните подходи и оценка на ефективността от прилагането им в България)
14/2000 Victor Yotzov
Macroeconomic Models of the International Monetary Fund and the World Bank (Analysis of Theoretical Approaches and Evaluation of Their Effective Implementation in Bulgaria)

- Бр. 15/2000 Борис Петров**
Динамика на банковите резерви при паричния съвет в България
15/2000 Boris Petrov
Bank Reserve Dynamics under Currency Board Arrangement for Bulgaria
- Бр. 16/2000 Виктор Йоцов**
Един възможен подход за изграждане на симулационен макроикономически модел на България
16/2000 Victor Yotzov
A Possible Approach to Simulate Macroeconomic Development of Bulgaria
- Бр. 17/2001 Маргарита Пранджева**
Надзор на консолидирана основа
- Бр. 18/2001 Николай Неновски, Дарина Колева**
Ригидност (негъвкавост) на реалните работни заплати и избор на паричен режим
18/2001 Nikolay Nenovsky, Darina Koleva
Real Wage Rigidity and the Monetary Regime Choice
- 19/2001 Jeffrey Miller, Stefan Petranov**
The Financial System in the Bulgarian Economy
- 20/2002 Michael Berlemann**
Forecasting Inflation via Electronic Markets Results from a Prototype Experiment
- Бр. 21/2002 Мирослав Неделчев**
Корпоративен имидж на търговските банки (1996–1997)
- 22/2002 Kalin Hristov**
Fundamental Equilibrium Exchange Rates and Currency Boards: Evidence from Argentina and Estonia in the 90's
- Бр. 23/2002 Калин Христов, Михаил Михайлов**
Кредитна активност на търговските банки и ратиониране на кредитния пазар в България
- Бр. 24/2002 Георги Чукалев**
Ефектът Balassa – Samuelson в България
- Бр. 25/2002 Станислав Нацев, Начко Стайков, Филко Розов**
Пари и парични задължения: същност, уговаряне, изпълнение
25/2002 Stanislav Natzev, Nachko Staykov, Filko Rosov
Money and Monetary Obligations: Nature, Stipulation, Fulfilment
- Бр. 26/2002 Иван Костов, Яна Костова**
Относно едностранната „евроизация“ на България
26/2002 Ivan Kostov, Jana Kostova
Regarding the Unilateral Euroization of Bulgaria
- Бр. 27/2002 Мартин Заимов, Калин Христов**
Паричната политика и икономиката: петте години на българския паричен съвет
27/2002 Martin Zaimov, Kalin Hristov
Shadowing the Euro: Bulgaria's Monetary Policy Five Years on
- 28/2002 Nikolay Nenovsky**
Improving Monetary Theory in Post-communist Countries – Looking Back to Cantillon
- Бр. 29/2003 Николай Неновски, Калина Димитрова**
Дуална инфлация в условията на паричен съвет.
Предизвикателства пред присъединяването на България към ЕС
- 30/2003 Andreas Freytag**
Exchange Rate Arrangements, Economic Policy and Inflation: Empirical Evidence for Latin America
- 31/2003 Stacie Beck, Jeffrey B. Miller, Mohsen Saad**
Inflation and the Bulgarian Currency Board
- 32/2003 Nikolay Nenovsky, Evgeni Peev, Todor Yalamov**
Banks Firms Nexus under the Currency Board: Empirical Evidence from Bulgaria
- Бр. 33/2003 Калин Христов, Михаил Михайлов**
Моделиране на инфлацията в България
- 34/2003 Konstantin Pashev**
Competitiveness of the Bulgarian Economy
- 35/2003 Jean-Baptiste Desquilbet, Nikolay Nenovsky**
Exploring the Currency Board Mechanics: a Basic Formal Model

- Бр. 36/2003 Цветан Цалински**
Съставен конюнктурен индикатор за българската промишленост
- 37/2003 Franz Seitz**
The Demand for Euro Cash: A Theoretical Model and Monetary Policy Implications
- Бр. 38/2004 Георги Ганев**
Равнище на доверие във валутния режим в България през 1991–2003 г. Начален опит за калибрация
- 39/2004 Jean-Baptiste Desquilbet, Nikolay Nenovsky**
Credibility and Adjustment: Gold Standards Versus Currency Boards
- Бр. 40/2004 Калин Христов**
Паричният съвет: “The only game in town“
- 41/2004 Mariella Nenova**
The Relationship between Real Convergence and the Real Exchange Rate: the Case of Bulgaria
- Бр. 42/2004 Пламен Калоянчев**
Ефективно данъчно облагане на труда, капитала и потреблението в България
- Бр. 43/2004 Мартин Иванов**
Платежният баланс на Царство България от 1911 г.
- 44/2004 Neven T. Valev, John A. Carlson**
Beliefs about Exchange-rate Stability: Survey Evidence from the Currency Board in Bulgaria
- Бр. 45/2005 Методи Христов**
Възможности за съставяне и използване на баланс на паричния оборот
- 46/2005 Jonathon Adams-Kane, Jamus Jerome Lim**
The Microeconomic Impact of Financial Crises: The Case of Bulgaria
- Бр. 47/2005 Михаил Михайлов**
Лихвените спредове на търговските банки в България
- Бр. 48/2005 Калоян Ганев**
Измерване на общата факторна производителност: счетоводство на икономическия растеж за България
- Бр. 49/2005 Калина Димитрова**
Опит за измерване на съществената инфлация в България
- Бр. 50/2005 Цветан Манчев, Минчо Каравастев**
Икономически и паричен съюз на хоризонта
- Бр. 51/2005 Гарабед Минасян**
Брейди одисеята на България
- 52/2005 Hristo Valev**
General Equilibrium View on the Trade Balance Dynamics in Bulgaria
- 53/2006 Peter Hertner**
The Balkan Railways, International Capital and Banking from the End of the 19th Century until the Outbreak of the First World War
- Бр. 54/2006 Мартин Иванов**
Националният доход на България, 1892–1924 г.
- 54/2006 Martin Ivanov**
Bulgarian National Income between 1892 and 1924
- Бр. 55/2006 Милети Младенов, Ирина Казанджиева**
Роля на схемите за компенсиране на инвеститорите в ценни книжа за развитието на капиталовия пазар
- Бр. 56/2006 Недялка Димитрова**
Оптимална парична политика в условията на неопределеност
- Бр. 57/2006 Цветан Цалински**
Два подхода за емпирична оценка на потенциалното производство на България
- 57/2007 Tsvetan Tsaliniski**
Two Approaches to Estimating the Potential Output of Bulgaria
- 58/2007 Luc Tardieu**
Informal Sources of Credit and the “Soft” Information Market (Evidence from Sofia)

- 59/2007 Slavi T. Slavov**
Do Common Currencies Reduce Exchange Rate Pass-through? Implications for Bulgaria's Currency Board
- 60/2007 Jochen Blessing**
The Bulgarian Economy on Its Way to the EMU: Economic Policy Results from a Small-scale Dynamic Stochastic General Equilibrium Framework
- 61/2007 Nikolay Nenovsky, Kalina Dimitrova**
Exchange Rate Control in Bulgaria in the Interwar Period: History and Theoretical Reflections
- 62/2007 Rossitsa Rangelova**
Different Methodologies for National Income Accounting in Central and Eastern European Countries, 1950–1990
- 63/2008 Iordan Iordanov, Andrey Vassilev**
A Small Open Economy Model with a Currency Board Feature: the Case of Bulgaria
- 64/2008 Mohamad Khaled**
Potential Output Estimation Using Penalized Splines: the Case of Bulgaria
- 65/2008 Michael Frömmel, Kristina Karagyozyova**
Bank Lending and Asset Prices: Evidence from Bulgaria
- 66/2008 Neven Valev**
Views from the Trenches: Interviewing Bank Officials in the Midst of a Credit Boom
- 67/2008 Alexandru Minea, Christophe Rault**
Monetary Policy Transmission: Old Evidence and Some New Facts from Bulgaria
- 68/2008 Kiril Danailov Kossev**
The Banking Sector and the Great Depression in Bulgaria, 1924–1938: Interlocking and Financial Sector Profitability
- 69/2008 Boris Petkov**
The Labour Market and Output in the UK – Does Okun's Law Still Stand?
- 70/2008 Zornitsa Vladova, Svilen Pachedjiev**
Empirical Analysis of Inflation Persistence and Price Dynamics in Bulgaria
- 71/2009 Nikolay Angelov**
Testing the Weak-form Efficiency of the Bulgarian Stock Market
- Бр. 72/2009 Стати Статев**
Финансово развитие и икономически растеж в България, 1991–2006 г.
(иконометричен анализ по логиката на производствената функция)
- 72/2009 Statty Stattev**
Financial Development and Economic Growth in Bulgaria (1991–2006)
An Econometric Analysis Based on the Logic of the Production Function
- 73/2009 Luca Fantacci**
Autonomy vs. Stability: the Relationship between Internal and External Money in Bulgaria (1879–1912)
- 74/2009 Hildegart Ahumada, Facundo Alvarado, Alfredo Canavese, Nicolás Grosman**
The Size of the Shadow Economy in Bulgaria: a Measurement Using the Monetary Method
- 75/2009 Kiril Tochkov, Nikolay Nenovsky**
Efficiency of Commercial Banks in Bulgaria in the Wake of EU Accession
- 76/2009 Slavi T. Slavov**
Structural Current Account Imbalances: Fixed Versus Flexible Exchange Rates?
- 77/2009 Grigor Stoevsky**
Econometric Forecasting of Bulgaria's Export and Import Flows
- 78/2009 Galina Boeva**
Explanations for the Real Exchange Rate Development in the New EU Member States in Transition
- 79/2009 Stefan Kolev**
The Great Depression in the Eyes of Bulgaria's Inter-war Economists
(How History of Economic Thought Could Matter for Today's Policy Advice)
- Бр. 80/2010 Михаил Михайлов**
Моделиране на лихвените проценти по кредитите за предприятия в България
- 81/2010 Ivan Lozev**
A Small Open Economy Model with Financial Accelerator for Bulgaria: The Role of Fiscal Policy and the Currency Board

- Бр. 82/2010 Цветелина Маринова**
Влияние на глобалната икономическа криза върху процеса на присъединяване на България към еврозоната
- 83/2011 Tsvetomira Tsenova**
Are Long-term Inflation Expectations Well-anchored? Evidence from the Euro Area and the United States
- 84/2011 Hiranya K Nath, Kiril Tochkov**
Relative Inflation Dynamics in the EU Accession Countries of Central and Eastern Europe
- 85/2011 Emilia Penkova-Pearson**
Trade, Convergence and Exchange Rate Regime: Evidence from Bulgaria and Romania
- 86/2011 Petra Rogleva**
Short-Term Forecasting of Bulgarian GDP Using a Generalized Dynamic Factor Model
- 87/2011 Ivan Lozev, Zornitsa Vladova, Desislava Paskaleva**
Wage-setting Behaviour of Bulgarian Firms: Evidence from Survey Data
- 88/2012 Tsvetan Manchev, Daniel Simeonov, Hristo Ivanov, Christian Hausmann**
The Predictive Power of Some Market Liquidity Risk Measures: An Empirical Approach
- 89/2012 Zornitsa Vladova**
Survey Evidence on Price-setting Behaviour of Firms in Bulgaria
- 90/2013 Kristina Karagyozova-Markova, Georgi Deyanov, Viktor Iliev**
Fiscal Policy and Economic Growth in Bulgaria
- Бр. 91/2013 Цветелина Ненова**
Финансова „зараза“ и мрежови модели на банковата система

Адреси на банките в България

(към 11 февруари 2014 г.)

Банки с лиценз за извършване на банкови сделки в страната и в чужбина

Алианц Банк България

бул. „Княгиня Мария-Луиза“ № 79
1202 София
тел. 02/9215###; 9215404
код **BUIW9561**

Банка ДСК

ул. „Московска“ № 19
1036 София
тел. 02/9391220
код **STSA9300**

Банка Пиреос България

бул. „Цариградско шосе“ № 115 Е, сграда Е
1784 София
тел. 070012002; 8004182
код **PIRB9170**

Българо-американска кредитна банка

ул. „Славянска“ № 2
1000 София
тел. 02/9658358; 9658345
код **BGUS9160**

Българска банка за развитие

(бивша Насърчителна банка)
ул. „Стефан Караджа“ № 10
1000 София
тел. 02/9306333
код **NASB9620**

Инвестбанк

бул. „България“ № 85
1404 София
тел. 02/8186123; 8186124
код **IORT9120**

Интернешънъл Асет Банк

бул. „Тодор Александров“ № 81–83
1303 София
тел. 02/8120234; 8120366
код **IABG9470**

Корпоративна търговска банка

ул. „Граф Игнатиев“ № 10
1000 София
тел. 02/9809362; 9375601
код **KORP9220**

Креди Агрикол България

(бивша Емпорика банк България)
бул. „Княгиня Мария-Луиза“ № 2,
ЦУМ, ет. 5
1000 София
тел. 02/8951204
код **BINV9480**

Обединена българска банка

ул. „Света София“ № 5
1040 София
тел. 02/8112235; 8112800; 8112330
код **UBBS9200**

Общинска банка

ул. „Врабча“ № 6
1000 София
тел. 02/9300111; 9300###
код **SOMB9130**

ПроКредит Банк (България)

бул. „Тодор Александров“ № 26
1303 София
тел. 02/8135100; 8135808
код **PRCB9230**

Първа инвестиционна банка

бул. „Драган Цанков“ № 37
1797 София
тел. 9100100
код **FINV9150**

Райфайзенбанк, България

ул. „Николай Гогол“ № 18-20
1504 София
тел. 02/91985101
код **RZBB9155**

СИБАНК

(бивша Стопанска и инвестиционна банка)
бул. „Цар Борис III“ № 1
1612 София
тел. 02/9029240; 9029111
код **BUIB9888**

Сосиете Жeneral Експресбанк

бул. „Владислав Варненчик“ № 92
9000 Варна
тел. 052/686101; 02/9370470; 02/9370471
код **TTBB9400**

Тексим банк

бул. „Тодор Александров“ № 141
1309 София
тел. 02/9035501
код **TEXI9545**

ТИ БИ АЙ БАНК

(бивша НЛБ София)
ул. „Димитър Хаджикоцев“ № 52–54
1421 София
тел. 02/8163900; 02/9702410
код **WEBK9310**

Токуда банк

ул. „Георг Вашингтон“ № 21
1000 София
тел. 02/4037900; 02/4037985
код **CREX9260**

Търговска банка Д

бул. „Генерал Тотлебен“ № 8
1606 София
тел. 02/4641171
код **DEMI9240**

УниКредит Булбанк

пл. „Света Неделя“ № 7
1000 София
тел. 02/9232111
код **UNCR9660**

Централна кооперативна банка

ул. „Георги С. Раковски“ № 103
1000 София
тел. 02/9266100; 9266266
код **SECB9790**

Юнионбанк

бул. „Генерал Е. И. Тотлебен“ № 30–32
1606 София
тел. 02/9153333; 9153315
код **SBUN9195**

Юробанк България

(бивша Юробанк И Еф Джи България)
ул. „Околовръстен път“ № 260
1766 София
тел. 02/8166000
код **BPBI9920**

Клонове на чуждестранни банки

Алфа банка – клон България
бул. „Цариградско шосе“ № 99
1113 София
тел. 02/8103500; 8103550
код **CRBA9898**

БНП Париба С.А. – клон София
бул. „Цар Освободител“ № 2
1000 София
тел. 02/9218640; 9218650
код **BNPA9440**

ИНГ банк Н.В. – клон София
бул. „България“ № 49 Б, вх. А, ет. 7
1404 София
тел. 02/9176400
код **INGB9145**

Ишбанк АГ – клон София
пл. „Позитано“ № 2, ет. 1
Бизнес център „Перформ“
1000 София
тел. 02/4022000
код **ISBK9370**

Ситибанк Европа – клон България
бул. „Княгиня Мария-Луиза“ № 2, ЦУМ,
Бизнес център, ет. 5
1000 София
тел. 02/9175100; 9175101
код **СITИ9250**

(Новият европейски клон е правоприменик на активите и пасивите на клона на Ситибанк Н.А., Ню Йорк)

Те-Дже зираат банка – клон София
ул. „Цар Самуил“ № 87
1301 София
тел. 02/9800087
код **TCZB9350**

© Българска народна банка, 2014

ISSN 1310–3059

Материалите са получени за редакционна обработка на 6 февруари 2014 г.

Информацията, публикувана в бюлетина, може да се ползва без специално разрешение, единствено с изричното позоваване на източника.

Художественото оформление на корицата е разработено въз основа на банкнотата с номинал 5 лева, емисия 1999 г.

Издание на Българската народна банка
1000 София, пл. „Княз Александър I“ № 1
Телефон 9145-1906, 1271, 1033
Факс (+359 2) 980 2425, 980 6493
Интернет страница: www.bnb.bg