

Информационен бюлетин

април 2014 г.



135
ГОДИНИ



БЪЛГАРСКА
НАРОДНА
БАНКА



БЪЛГАРСКА
НАРОДНА
БАНКА

Информационен бюлетин

април 2014 г.

Съдържание

Графики

Финансов сектор	5
Външен сектор	12
Фискален сектор	14
Реален сектор	15

Таблицы

Финансов сектор	19
Външен сектор	79
Фискален сектор	104
Реален сектор	106

Методологически бележки

Общи бележки и институционални сектори	110
Финансов сектор	117
Външен сектор	132
Фискален сектор	149
Реален сектор	149

Решения на УС на БНБ

150

Издания на БНБ

151

Адреси на банките в България

157

Абревиатури

АЗ	Агенция по заетостта
БАН	Българска академия на науките
БВП	брутен вътрешен продукт
ДЛП	дългосрочен лихвен процент
ДЦК	държавни ценни книжа
ЕБВР	Европейска банка за възстановяване и развитие
ЕИБ	Европейска инвестиционна банка
ЕИО	Европейска икономическа общност
ЕО	Европейска общност
ЕС	Европейски съюз
ЕСС '95	Европейска система от сметки '95
ЕСЦБ	Европейска система на централните банки
ЕЦБ	Европейска централна банка
ЗД и ПФ	застрахователни дружества и пенсионни фондове
ЗУНК	Закон за уреждане на необслужваните кредити, договорени до 31 декември 1990 г.
Интрастат	система за събиране на данни за търговия със стоки на Общността
ЛЕОНИЯ	лихвен процент по реални сделки с необезпечени овърнайт депозити в левове, предоставени на междубанковия пазар
ЛИБОР	лондонски междубанков лихвен процент
М1	тесни пари
М2	М1 и квазипари
М3	широки пари
МВФ	Международен валутен фонд
МДУ	местно държавно управление
МКП	международни капиталови пазари
МС	Министерски съвет
МСС/МСФО	Международни счетоводни стандарти/Международни стандарти за финансова отчетност
МФ	Министерство на финансите
НБФИ	небанкови финансови институции
НСГП	Национална служба „Гранична полиция“
НСИ	Национален статистически институт
НТООД	нетърговски организации, обслужващи домакинствата
ОИСР	Организация за икономическо сътрудничество и развитие
ОЛП	основен лихвен процент
ООН	Организация на обединените нации
ПФИ	парично-финансови институции
СНС '93	Система на националните сметки '93
СНФУ	стоки и нефакторни услуги
СОМТ	Система за отчитане на международните трансакции
СОФ	социалноосигурителни фондове
СОФИБОР	фиксинг на котировките на необезпечени депозити в левове, предлагани на междубанковия пазар
СПТ	специални права на тираж
ССРД	Специален стандарт за разпространение на данни (<i>Special Data Dissemination Standard</i>)
ФПП	фондове на паричния пазар
ФПС	финансови посредници и спомагатели, различни от застрахователни компании и пенсионни фондове
ЦБ	централна банка
ЦДУ	централно държавно управление
ЦК	ценни книжа
<i>CIF</i>	<i>Cost, Insurance, Freight</i>
<i>EONIA</i>	<i>Euro OverNight Index Average</i>
<i>EURIBOR</i>	<i>Euro Interbank Offered Rate</i>
<i>FOB</i>	<i>Free on Board</i>

Легенда

„ - “	показателят е равен на нула
„ . “	данните все още не са налични
„ 0 “	показателят е по-малък от 0.05, но по-голям от нула
„ р “	ревизиран данни

Графики

1

Финансов сектор

1.1.	Брутни валутни резерви (активи на управление „Емисионно“)	5
1.2.	Чуждестранни активи и пасиви на парично-финансовите институции	5
1.3.	Вътрешен кредит на парично-финансовите институции	5
1.4.	Динамика на компонентите на вътрешния кредит (годишно изменение)	6
1.5.	Динамика на вземанията на <i>други парично-финансови институции</i> от сектор <i>домакинства и НТООД</i> (годишно изменение)	6
1.6.	Депозити, включени в паричната маса, по сектори	6
1.7.	Динамика на депозитите, включени в паричната маса, по сектори (годишно изменение)	7
1.8.	Депозити, включени в паричната маса, по видове и валута	7
1.9.	Динамика на депозитите, включени в паричната маса, по видове и валута (годишно изменение)	7
1.10.	Парични агрегати	8
1.11.	Динамика на паричните агрегати (годишно изменение)	8
1.12.	Широки пари	8
1.13.	Междубанков паричен пазар	9
1.14.	Валутен пазар	9
1.15.	Лихвени проценти на междубанковия паричен пазар	9
1.16.	Лихвени проценти по нов бизнес по кредити за сектор <i>нефинансови предприятия</i>	10
1.17.	Лихвени проценти по нов бизнес по кредити за сектор <i>домакинства</i>	10
1.18.	Лихвени проценти по нов бизнес по депозити с договорен матуритет в левове на сектор <i>нефинансови предприятия</i>	10
1.19.	Лихвени проценти по нов бизнес по депозити с договорен матуритет в левове на сектор <i>домакинства</i>	11
1.20.	Лихвен диференциал между годишната доходност на ОЛП и месечния ЛИБОР за еврото	11

2

Външен сектор

2.1.	Платежен баланс	12
2.1.1.	Текуща сметка	12
2.1.2.	Капиталова и финансова сметка	12
2.2.	Брутен външен дълг	12
2.3.	Индикатори на външния дълг	13
2.3.1.	Брутен външен дълг	13
2.3.2.	Обслужване на външния дълг	13
2.4.	Валутен курс на лева към щатския долар	13

3

Фискален сектор

3.1.	Финансиране на бюджетния дефицит	14
3.2.	Изпълнение на републиканския бюджет	14

4 Реален сектор

4.1.	Безработица.....	15
4.2.	Динамика на средната месечна работна заплата	15
4.3.	Изменение на потребителските цени по месеци спрямо предходния месец	15
4.4.	Изменение на потребителските цени по месеци спрямо съответния месец на предходната година.....	16

1 Финансов сектор

1.1. Брутни валутни резерви (активи на управление „Емисионно“)

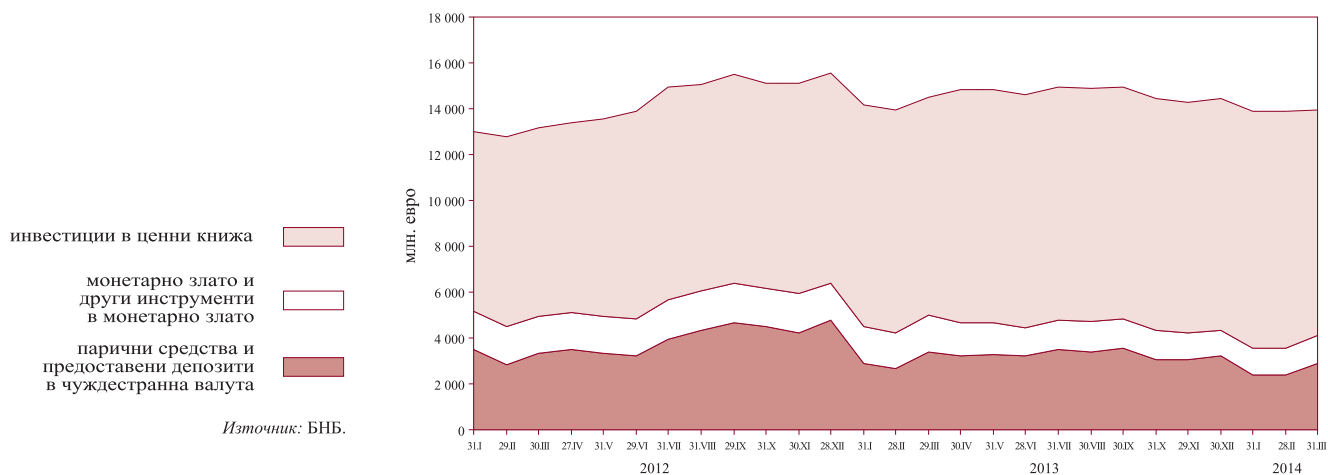

1.2. Чуждестранни активи и пасиви на парично-финансовите институции

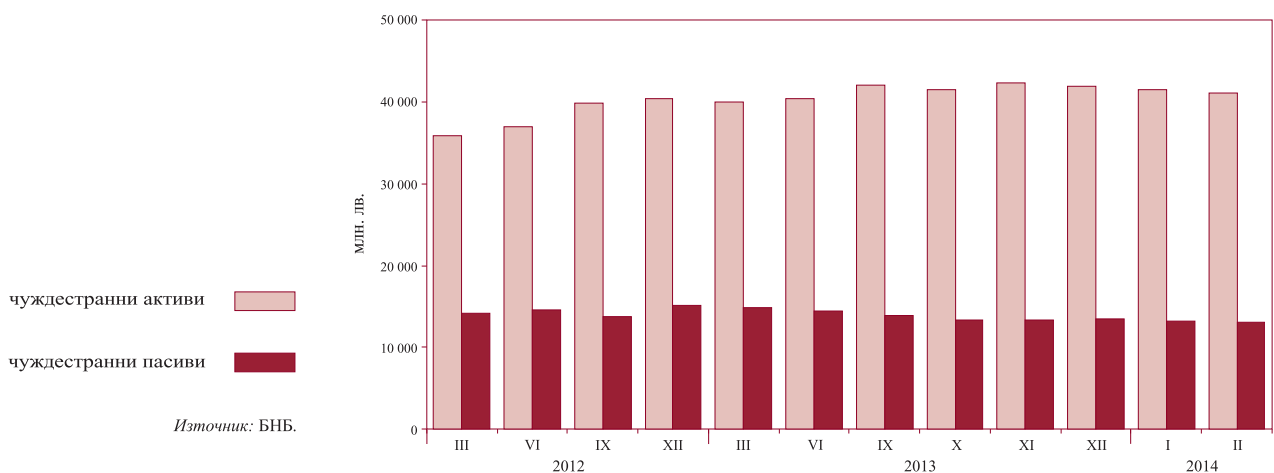

1.3. Вътрешен кредит на парично-финансовите институции

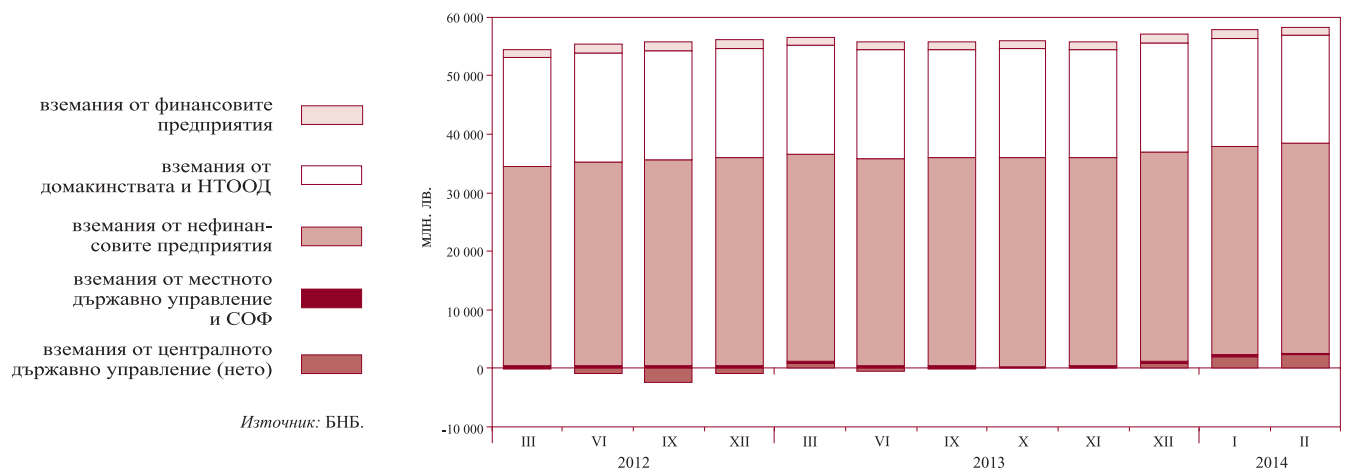

**1.4. Динамика на компонентите на вътрешния кредит
(годишно изменение)**

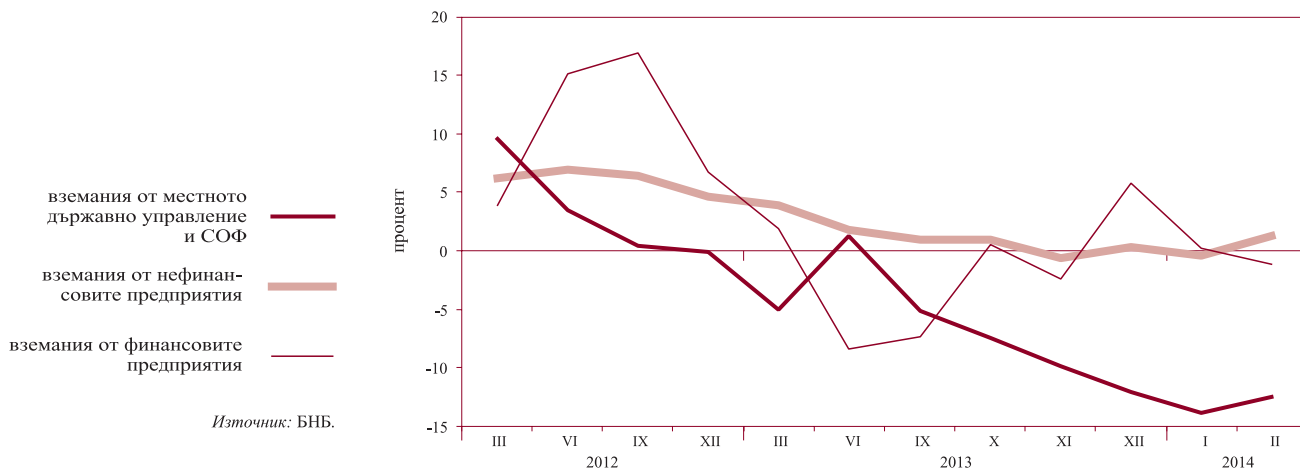

**1.5. Динамика на вземанията на други парично-финансови институции от сектор домакинства и НТООД
(годишно изменение)**

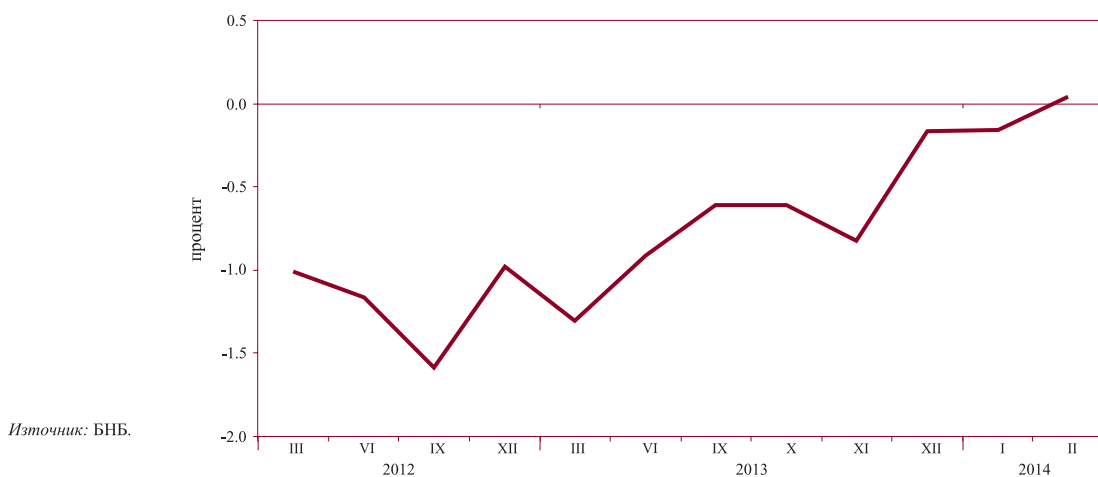

1.6. Депозити, включени в паричната маса, по сектори

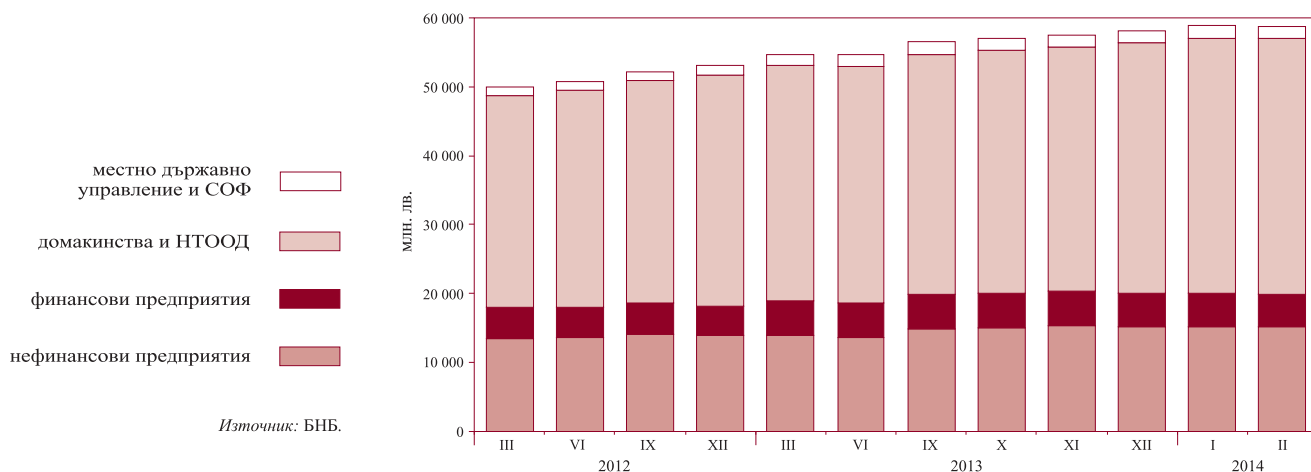

1.7. Динамика на депозитите, включени в паричната маса, по сектори (годишно изменение)

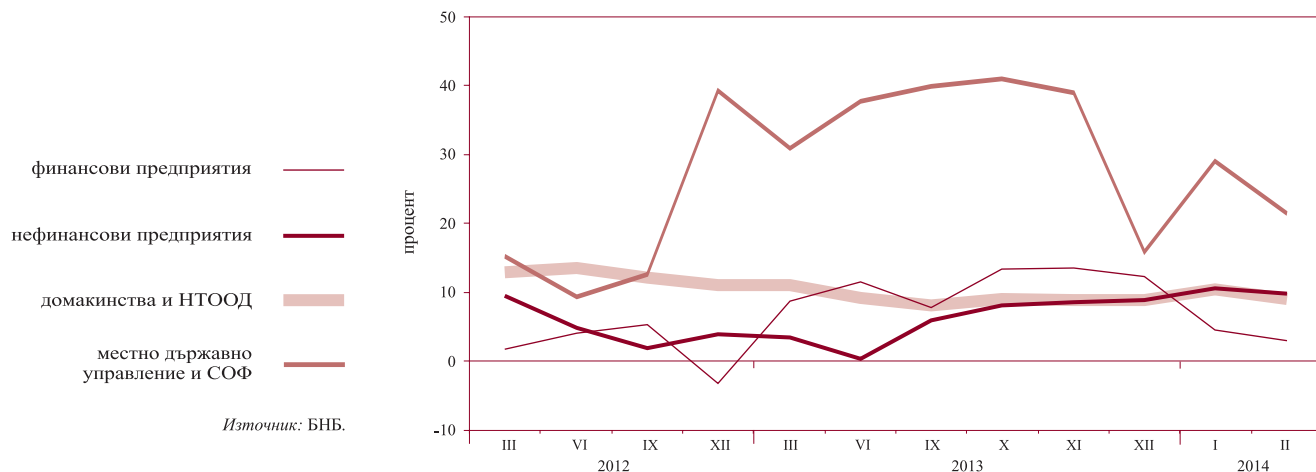

1.8. Депозити, включени в паричната маса, по видове и валута

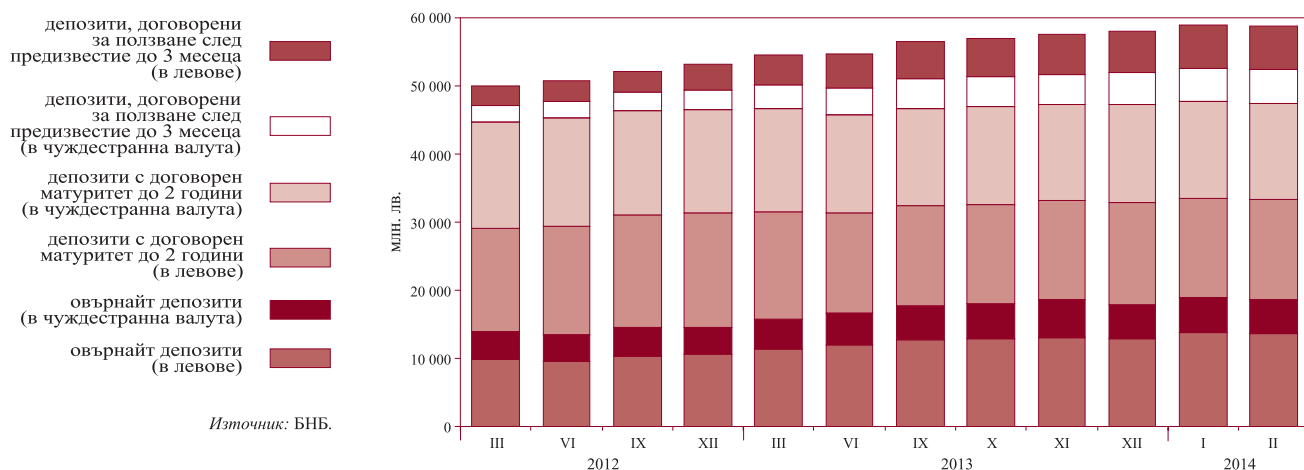

1.9. Динамика на депозитите, включени в паричната маса, по видове и валута (годишно изменение)

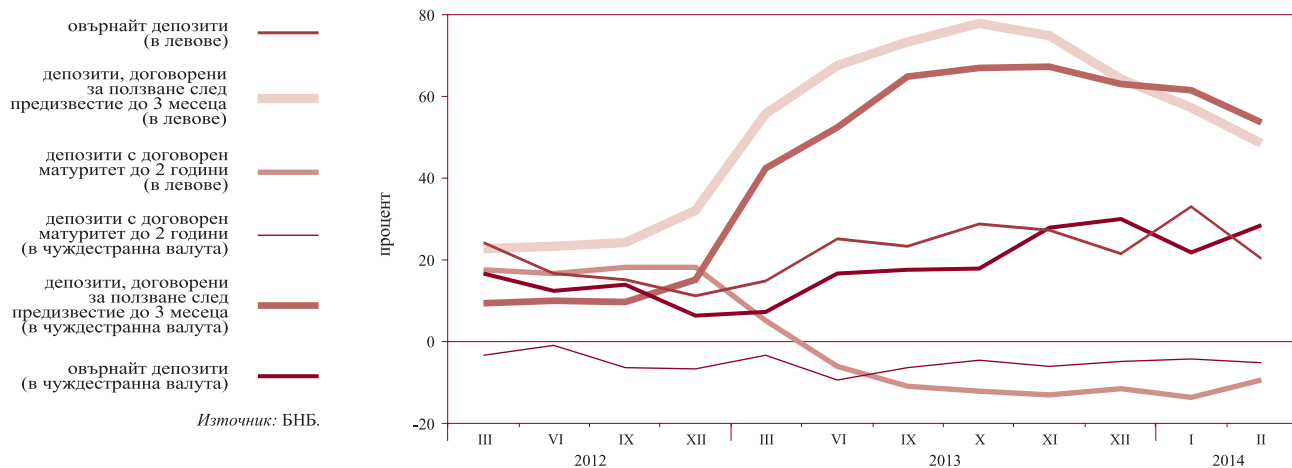

1.10. Парични агрегати

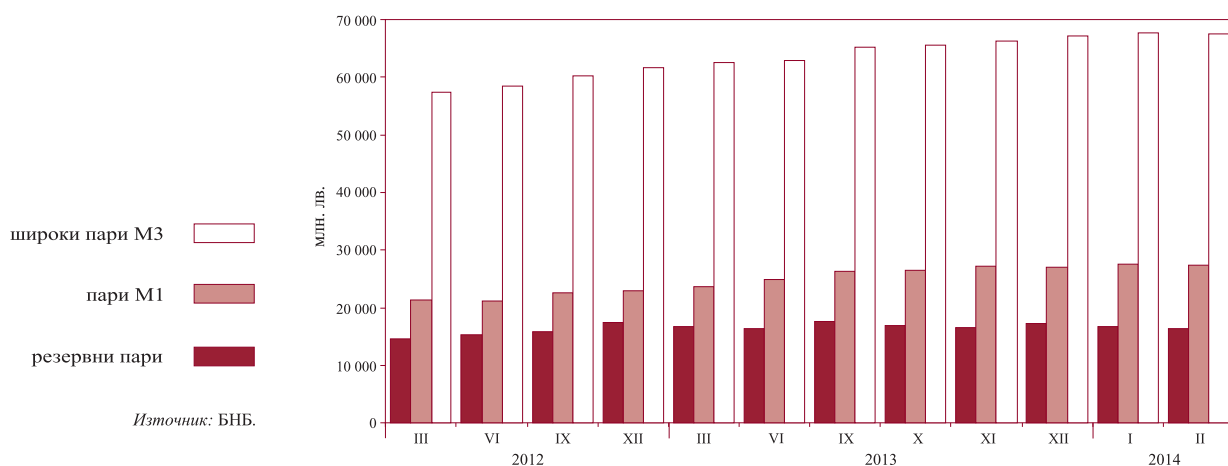

1.11. Динамика на паричните агрегати (годишно изменение)



1.12. Широки пари

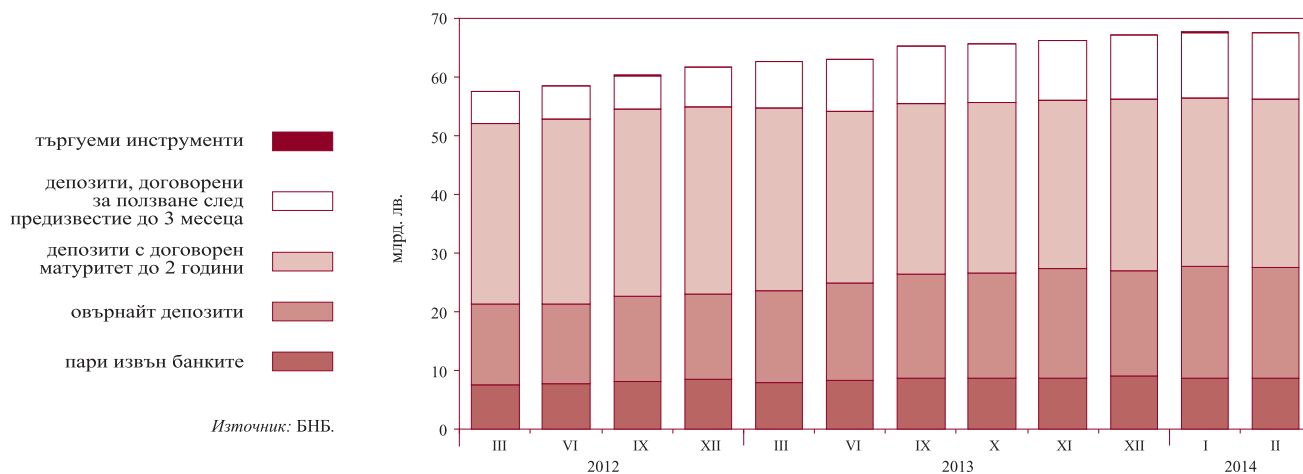

1.13. Междубанков паричен пазар*

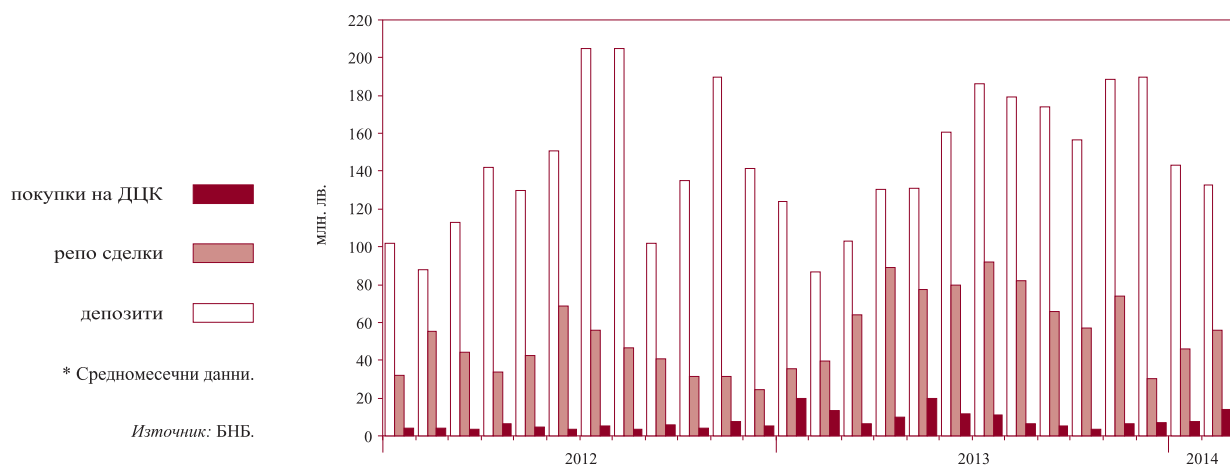

1.14. Валутен пазар*

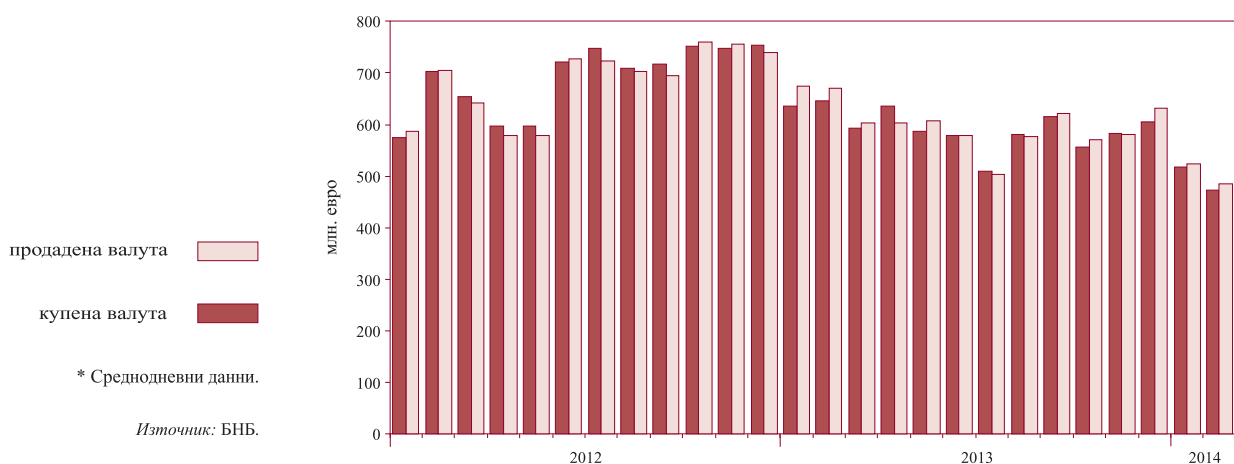

1.15. Лихвени проценти на междубанковия паричен пазар*

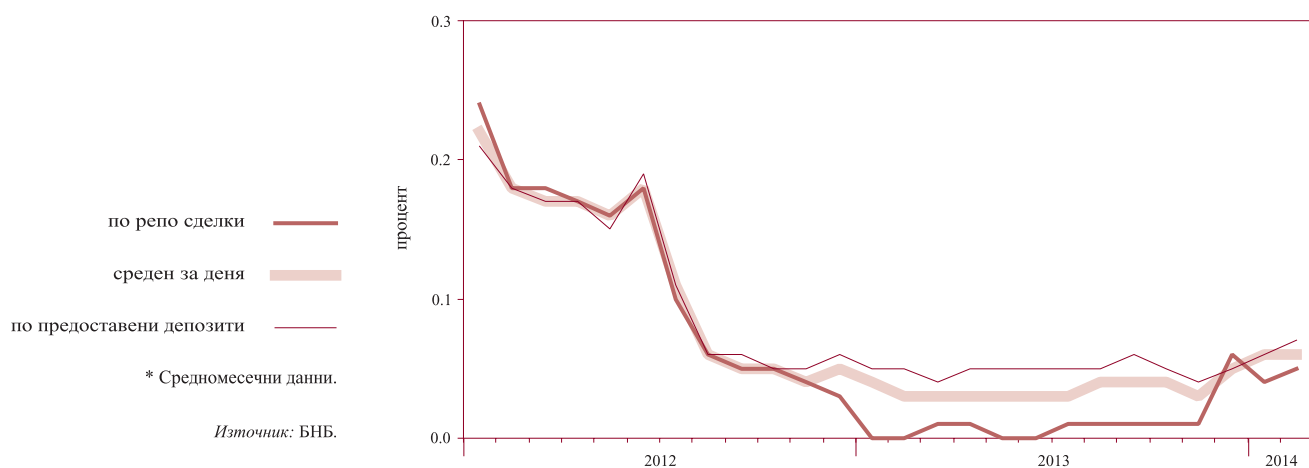

1.16. Лихвени проценти по нов бизнес по кредити за сектор нефинансови предприятия

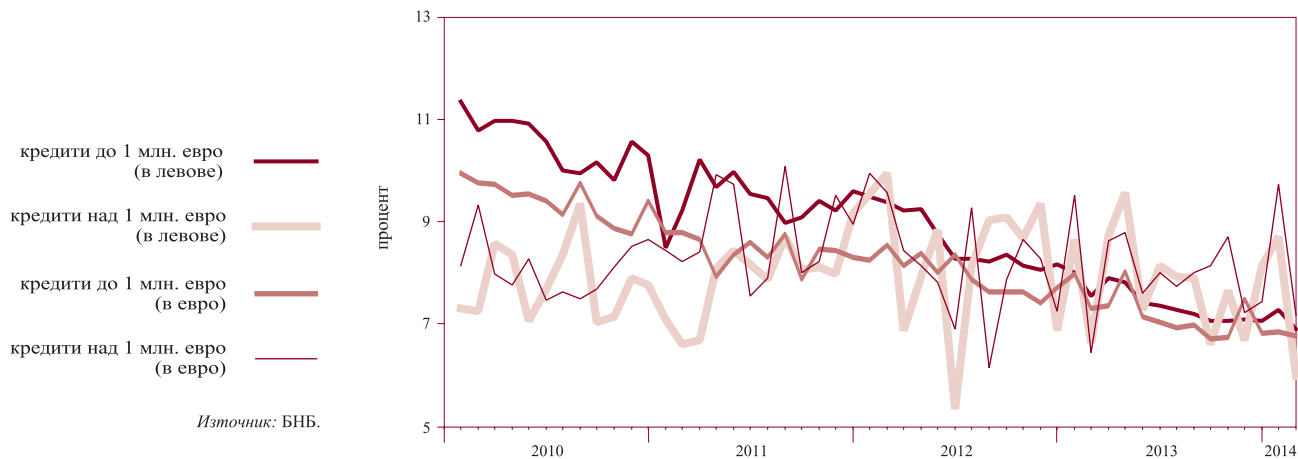

1.17. Лихвени проценти по нов бизнес по кредити за сектор домакинства



1.18. Лихвени проценти по нов бизнес по депозити с договорен матуритет в левове на сектор нефинансови предприятия

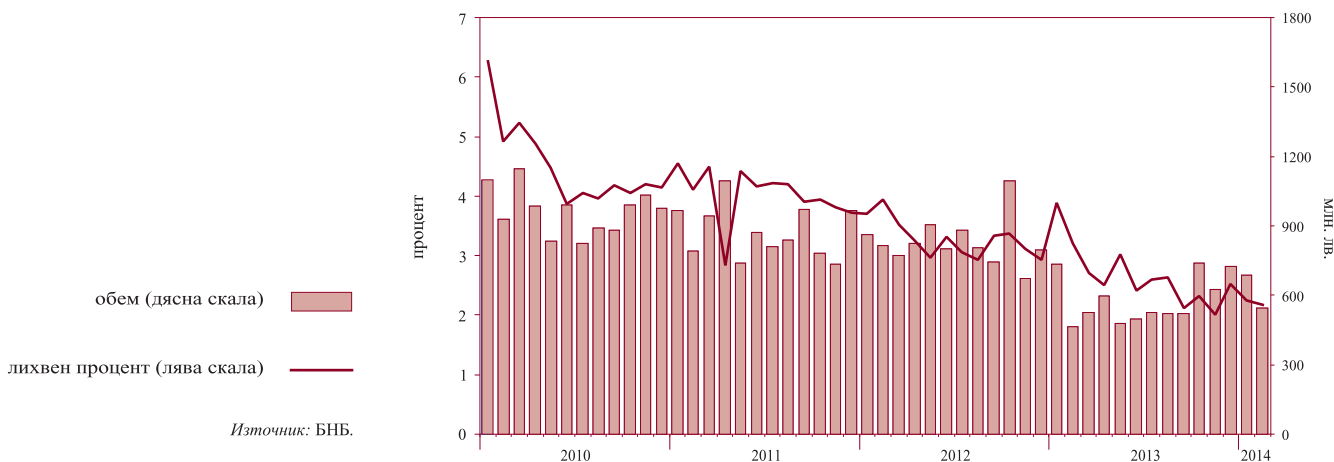

1.19. Лихвени проценти по нов бизнес по депозити с договорен матуритет в левове на сектор домакинства



1.20. Лихвен диференциал между годишната доходност на ОЛП и месечния ЛИБОР за еврото



2 Външен сектор

2.1. Платежен баланс

2.1.1. Текуща сметка*

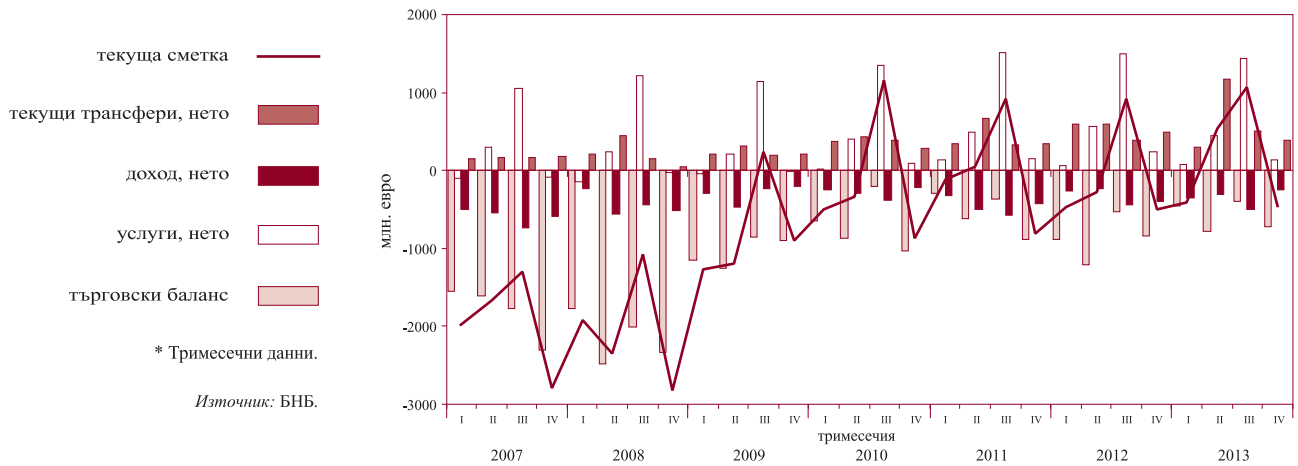

2.1.2. Капиталова и финансова сметка*

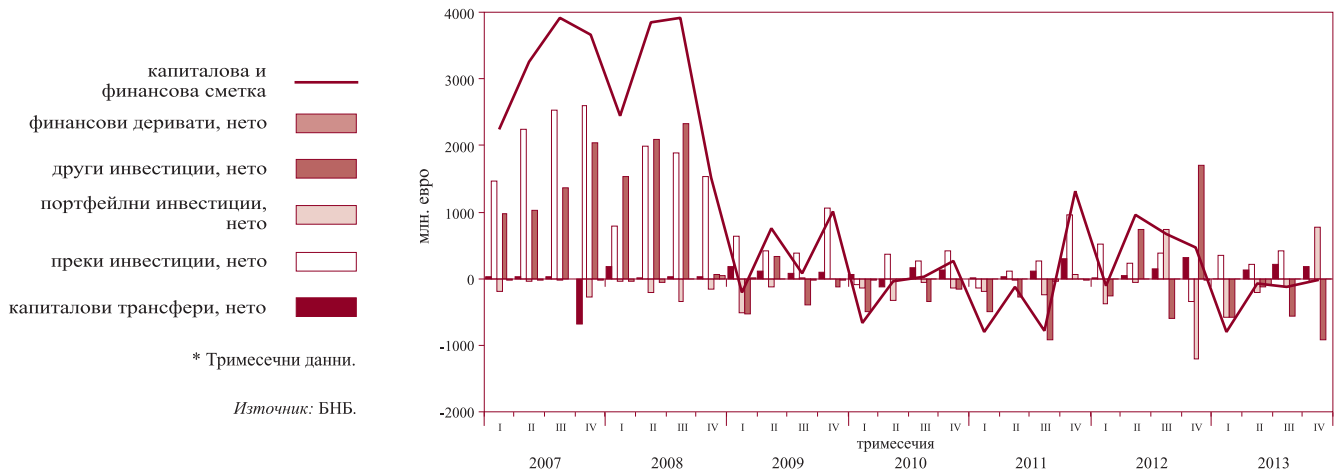

2.2. Брутен външен дълг



2.3. Индикатори на външния дълг

2.3.1. Брутен външен дълг*

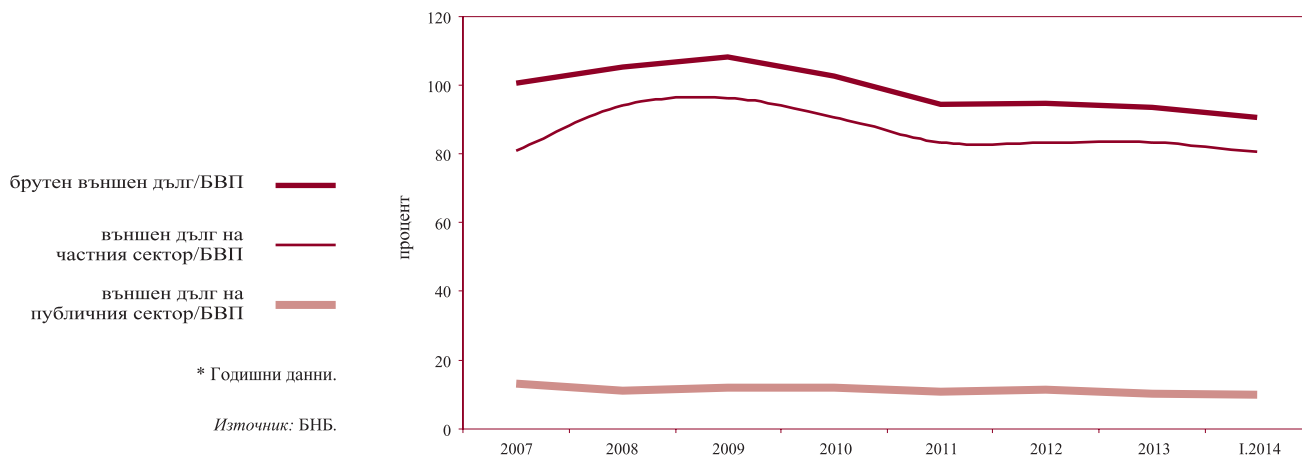

2.3.2. Обслужване на външния дълг*



2.4. Валутен курс на лева към щатския долар*

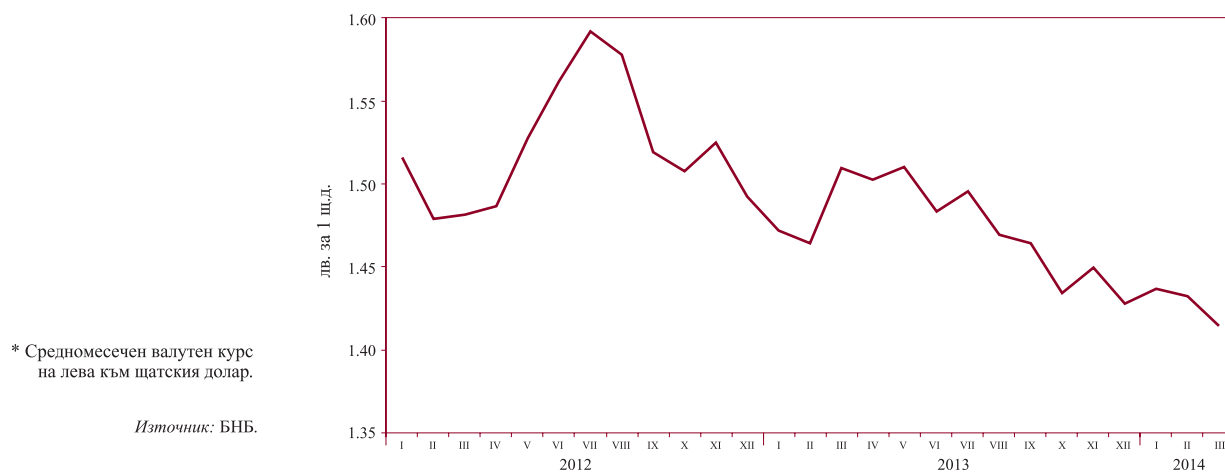

3 Фискален сектор

3.1. Финансиране на бюджетния дефицит*

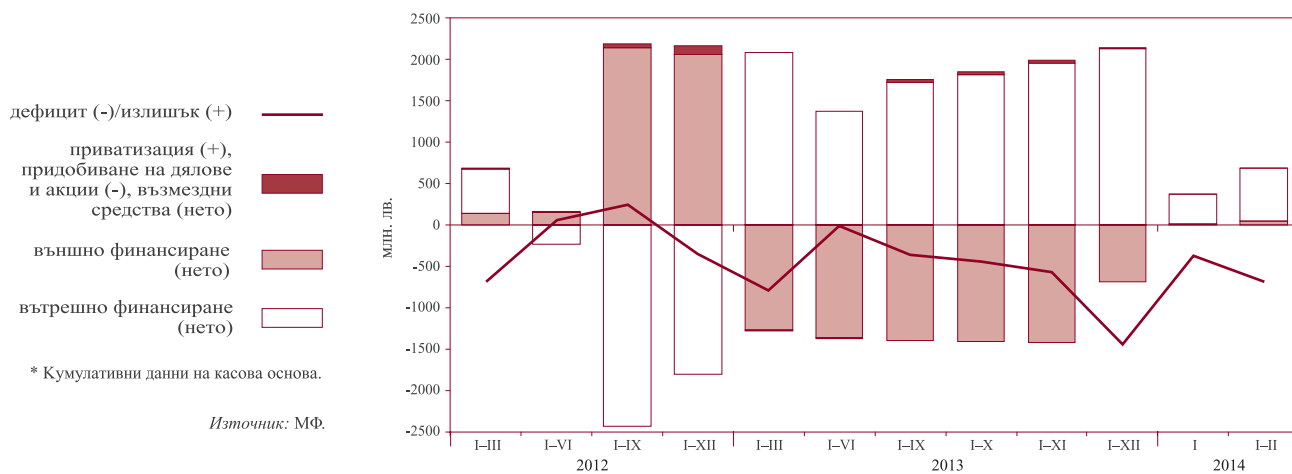

3.2. Изпълнение на републиканския бюджет*

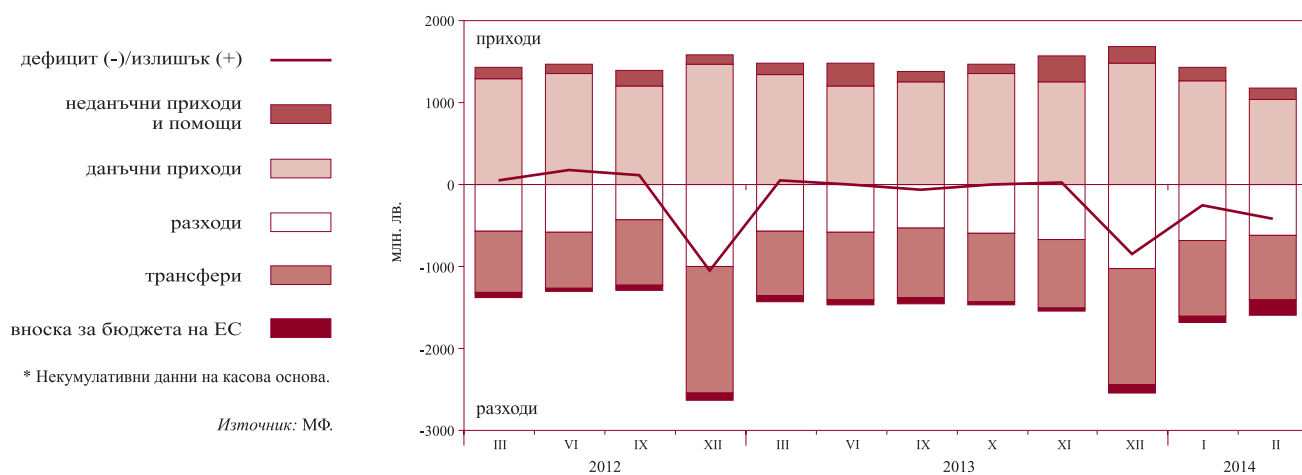

4 Реален сектор

4.1. Безработица*



4.2. Динамика на средната месечна работна заплата (тримесечна плъзгаща се средна)

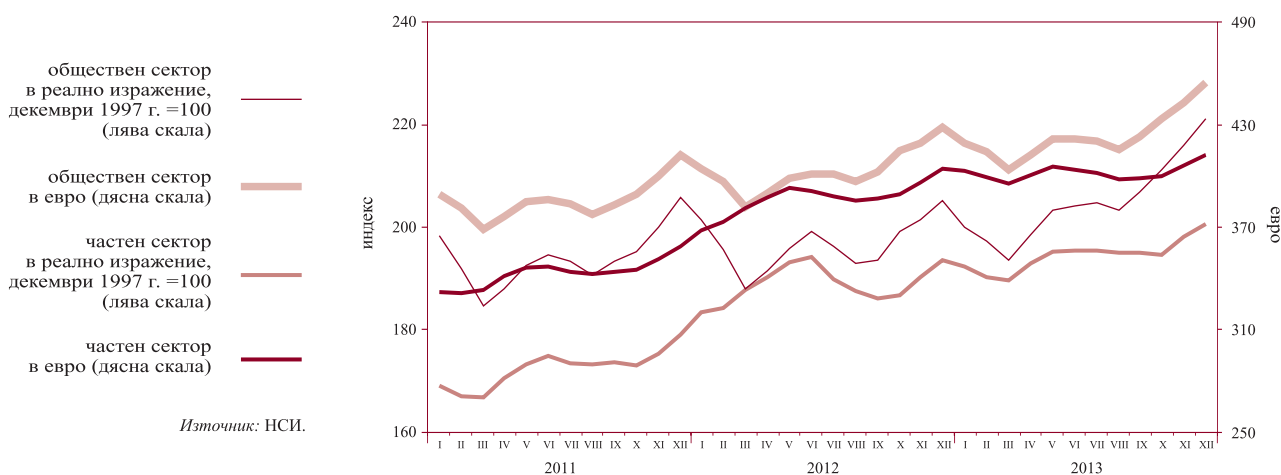

4.3. Изменение на потребителските цени по месеци спрямо предходния месец

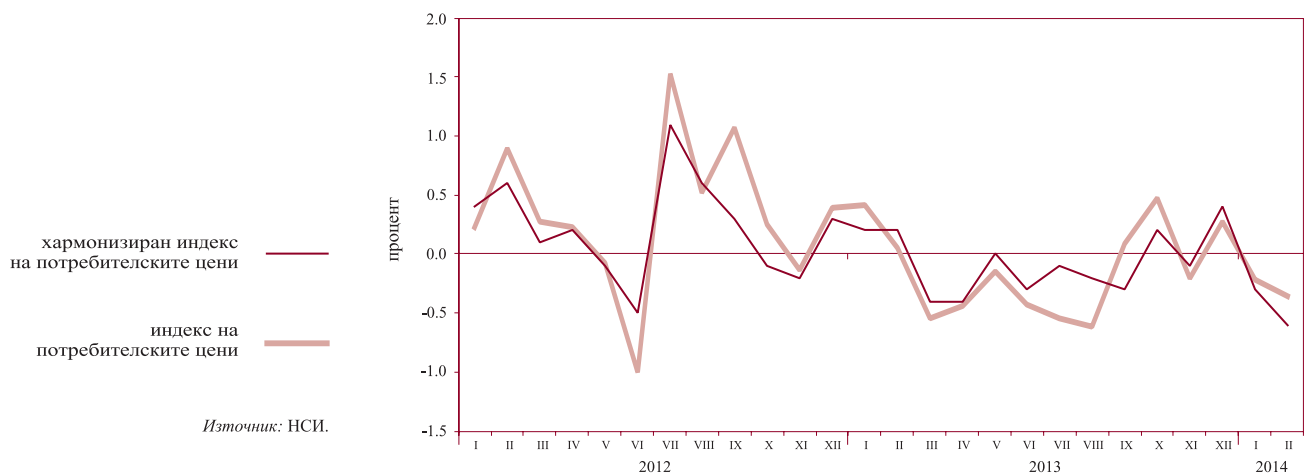

4.4. Изменение на потребителските цени по месеци спрямо съответния месец на предходната година

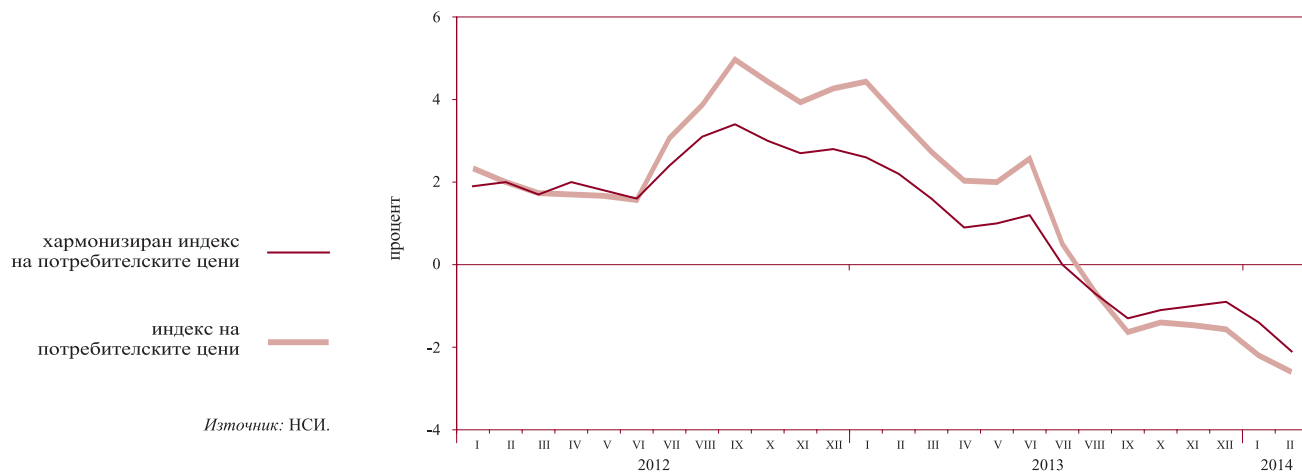

Таблици

1

Финансов сектор

1.1.	Баланс на управление „Емисионно“ на БНБ.....	19
1.2.	Баланс на управление „Банково“ на БНБ	19
1.3.	Паричен отчет и аналитични отчетности	20
1.3.1.	Кратък паричен отчет	20
1.3.2.	Подробен паричен отчет	22
1.3.3.	Аналитична отчетност на БНБ	27
1.3.4.	Аналитична отчетност на други парично-финансови институции	31
1.3.5.	Чуждестранни активи и пасиви на БНБ	36
1.3.6.	Кредити на нефинансови предприятия, домакинства и НТООД.....	39
1.3.7.	Допълнителни показатели към аналитичната отчетност на БНБ.....	41
1.3.8.	Допълнителни показатели към аналитичната отчетност на други парично-финансови институции.....	43
1.4.	Секторни отчетности на парично-финансовите институции	44
1.4.1.	Секторна месечна отчетност на БНБ към февруари 2014 г.	44
1.4.2.	Секторна месечна отчетност на други парично-финансови институции към февруари 2014 г.	47
1.5.	Парични агрегати.....	50
1.5.1.	Парични агрегати – салда и трансакции.....	50
1.5.2.	Източници на паричните агрегати – салда и трансакции	51
1.6.	Надзорна статистика.....	52
1.6.1.	Баланс на банковата система към 31 декември 2013 г.	52
1.6.2.	Отчет за доходите на банковата система към 31 декември 2013 г.	54
1.7.	Разпределение на банките по групи.....	56
1.8.	Капиталова адекватност на банките към 31 декември 2013 г. (съгласно Наредба № 8 на БНБ)	57
1.9.	Ликвидност на банките към 31 декември 2013 г. (съгласно Наредба № 11 на БНБ).....	58
1.10.	Баланси и отчети за доходите на банките по групи.....	59
1.10.1.	Баланс на банките от първа група към 31 декември 2013 г.....	59
1.10.2.	Отчет за доходите на банките от първа група към 31 декември 2013 г.	61
1.10.3.	Баланс на банките от втора група към 31 декември 2013 г.	63
1.10.4.	Отчет за доходите на банките от втора група към 31 декември 2013 г.	65
1.10.5.	Баланс на банките от трета група към 31 декември 2013 г.	67
1.10.6.	Отчет за доходите на банките от трета група към 31 декември 2013 г.	69
1.11.	Междубанков паричен пазар	71
1.12.	Валутен пазар	71
1.13.	Купена и продадена налична валута от касовия център на БНБ	72
1.14.	Основен лихвен процент	72
1.15.	Лихвени проценти по нов бизнес по кредити, различни от овърдрафт, по период на първоначално фиксиране на лихвения процент	73
1.16.	Обеми по нов бизнес по кредити, различни от овърдрафт, по период на първоначално фиксиране на лихвения процент	73
1.17.	Лихвени проценти по салда по кредити	74
1.18.	Обеми по салда по кредити	74
1.19.	Лихвени проценти по нов бизнес по депозити с договорен матуритет	75

1.20.	Обеми по нов бизнес по депозити с договорен матуритет	75
1.21.	Лихвени проценти по салда по депозити	76
1.22.	Обеми по салда по депозити	76
1.23.	Доходност на ДЦК и ДЛП за оценка на степента на конвергенция	77
1.24.	Индекси на междубанковия пазар	77
1.25.	Лихвен диференциал между основния лихвен процент и месечния ЛИБОР за еврото	78
1.26.	Котировки на българските глобални облигации	78

2

Външен сектор

2.1.	Платежен баланс	79
2.2.	Износ и внос.....	81
2.2.1.	Износ. Начин на използване	81
2.2.2.	Внос. Начин на използване	82
2.2.3.	Износ по основни търговски партньори и региони	83
2.2.4.	Внос по основни търговски партньори и региони	84
2.3.	Брутен външен дълг	85
2.4.	Получени нови кредити и депозити	86
2.5.	Обслужване на brutния външен дълг	87
2.6.	Индикатори на външния дълг	92
2.7.	Международна инвестиционна позиция на България	93
2.8.	Рамка на международните резерви и ликвидност в чуждестранна валута	94
2.8.1.	Част I. Официални резервни активи и други активи в чуждестранна валута (приблизителна пазарна стойност)	94
2.8.2.	Част II. Безусловно изтичане на активи в чуждестранна валута (номинална стойност) през следващите 12 месеца	95
2.8.3.	Част III. Условно изтичане на активи в чуждестранна валута (номинална стойност) през следващите 12 месеца	97
2.8.4.	Част IV. Допълнителни показатели	102
2.9.	Централни курсове на някои основни валути	103
2.10.	Валутен курс на лева към щатския долар	103

3

Фискален сектор

3.1.	Консолидиран държавен бюджет	104
3.2.	Изпълнение на републиканския бюджет	104
3.3.	Държавен дълг	105
3.4.	Дълг на сектор „Държавно управление“ (Маастрихтски дълг).....	105

4

Реален сектор

4.1.	БВП – разходи за крайно използване	106
4.2.	БВП – производствен метод	106
4.3.	Икономическа активност	107
4.3.1.	Наети лица по трудово или служебно правоотношение	107
4.3.2.	Безработица	107
4.4.	Средна месечна работна заплата на наетите лица по трудово или служебно правоотношение	108
4.5.	Изменение на потребителските цени	108

1 Финансов сектор

1.1. БАЛАНС НА УПРАВЛЕНИЕ „ЕМИСИОННО“ НА БНБ

	29.Ш.2013	30.ИВ.2013	31.V.2013	28.VI.2013	31.VII.2013	30.VIII.2013	30.IX.2013	31.X.2013	29.XI.2013	30.XII.2013	31.I.2014	28.II.2014	31.III.2014	(ХИЛ. ЛВ.)
АКТИВИ	28 344 973	29 061 619	29 027 661	28 536 286	29 216 752	29 093 616	29 215 035	28 264 948	27 946 961	28 214 543	27 127 714	27 127 714	27 303 211	
1. Парични средства и предоставени депозити в чуждестранна валута	6 628 690	6 307 908	6 438 661	6 371 960	6 870 255	6 676 764	6 975 536	6 043 632	5 957 783	6 318 854	4 713 643	4 713 643	5 672 422	
2. Монетарно злато и други инструменти в злато	3 129 367	2 828 993	2 728 386	2 316 370	2 519 950	2 643 622	2 487 552	2 453 238	2 301 367	2 197 242	2 315 221	2 315 221	2 364 428	
3. Инвестиции в ценни книжа	18 586 916	19 924 718	19 860 614	19 847 956	19 826 547	19 773 230	19 751 947	19 768 078	19 687 811	19 698 447	20 098 850	20 098 850	19 266 361	
ПАСИВИ	28 344 973	29 061 619	29 027 661	28 536 286	29 216 752	29 093 616	29 215 035	28 264 948	27 946 961	28 214 543	27 127 714	27 127 714	27 303 211	
1. Банкноти и монети в обращение	8 832 126	9 234 298	8 969 398	9 170 093	9 404 042	9 648 607	9 585 139	9 458 625	9 553 524	10 253 722	9 624 720	9 624 720	9 586 952	
2. Задължения към банки	7 812 671	7 340 102	7 333 669	7 164 688	7 617 853	7 962 880	8 106 688	7 401 213	7 055 432	7 063 308	7 051 596	7 051 596	6 439 370	
3. Задължения към правителството и бюджетни организации	3 916 323	5 104 811	5 530 890	5 471 073	5 282 780	4 427 190	4 666 749	4 610 742	4 692 803	4 418 743	3 885 134	3 885 134	4 599 733	
4. Задължения към други депозанти	1 807 303	1 817 464	1 752 400	1 734 095	1 699 367	1 726 536	1 674 102	1 647 562	1 624 937	1 571 366	1 523 127	1 523 127	1 581 712	
5. Депозит на управление „Банково“	5 976 550	5 564 944	5 441 304	4 996 337	5 212 710	5 328 403	5 182 357	5 146 806	5 020 265	4 907 404	5 043 137	5 043 137	5 095 444	

Източник: БНБ.

1.2. БАЛАНС НА УПРАВЛЕНИЕ „БАНКОВО“ НА БНБ

	29.Ш.2013	30.ИВ.2013	31.V.2013	28.VI.2013	31.VII.2013	30.VIII.2013	30.IX.2013	31.X.2013	29.XI.2013	30.XII.2013	31.I.2014	28.II.2014	31.III.2014	(ХИЛ. ЛВ.)
АКТИВИ	7 691 581	7 256 838	7 127 666	6 676 192	6 879 231	7 002 899	6 840 272	6 792 989	6 663 294	6 537 257	6 695 085	6 782 381	6 729 058	
1. Злато и други благородни метали	44 220	40 027	38 615	32 945	35 748	37 590	35 270	34 790	32 612	31 239	32 809	34 249	33 464	
2. Вземания от правителството на Република България	0	0	0	0	0	0	0	0	0	0	0	0	0	
3. Капиталови инвестиции и квота в МВФ	1 493 034	1 474 663	1 472 281	1 469 251	1 457 549	1 463 440	1 452 809	1 442 826	1 443 305	1 429 792	1 450 823	1 433 216	1 434 107	
4. Дълготрайни материални и нематериални активи	168 392	167 887	166 584	166 083	164 848	165 218	162 501	161 408	160 287	159 051	157 706	156 908	155 850	
5. Други активи	9 385	9 317	8 882	11 576	8 376	8 248	7 335	7 159	6 825	9 771	10 610	10 314	10 193	
6. Депозит в управление „Емисионно“	5 976 550	5 564 944	5 441 304	4 996 337	5 212 710	5 328 403	5 182 357	5 146 806	5 020 265	4 907 404	5 043 137	5 147 694	5 095 444	
ПАСИВИ	7 691 581	7 256 838	7 127 666	6 676 192	6 879 231	7 002 899	6 840 272	6 792 989	6 663 294	6 537 257	6 695 085	6 782 381	6 729 058	
1. Кредити от МВФ	0	0	0	0	0	0	0	0	0	0	0	0	0	
2. Задължения към международни финансови институции	2 784 823	2 748 070	2 743 022	2 737 021	2 713 627	2 725 292	2 704 044	2 684 122	2 684 933	2 659 865	2 702 269	2 666 704	2 668 633	
3. Други пасиви	28 089	22 248	19 081	20 887	21 460	21 089	24 851	21 180	28 679	56 462	18 493	22 416	25 474	
Всичко задължения	2 812 912	2 770 318	2 762 103	2 757 908	2 735 087	2 746 381	2 728 895	2 705 302	2 713 612	2 716 327	2 720 762	2 689 120	2 694 107	
4. Основен капитал	20 000	20 000	20 000	20 000	20 000	20 000	20 000	20 000	20 000	20 000	20 000	20 000	20 000	
5. Резерви	4 681 748	4 425 822	4 299 990	3 842 573	4 063 483	4 171 026	4 022 547	3 994 259	3 849 925	3 717 559	3 864 109	3 979 844	3 916 751	
6. Неразпределена печалба	176 921	40 698	45 573	55 711	60 661	65 492	68 830	73 428	79 757	83 371	90 214	93 417	98 200	
Всичко собствен капитал	4 878 669	4 486 520	4 365 563	3 918 284	4 144 144	4 256 518	4 111 377	4 087 687	3 949 682	3 820 930	3 974 323	4 093 261	4 034 951	

Източник: БНБ.

1.3. ПАРИЧЕН ОТЧЕТ И АНАЛИТИЧНИ ОТЧЕТНОСТИ

1.3.1. КРАТЪК ПАРИЧЕН ОТЧЕТ

	II.2013	III.2013	IV.2013	V.2013	VI.2013	VII.2013	VIII.2013	IX.2013	X.2013	XI.2013	XII.2013	I.2014	II.2014
Валутен курс: лв. за 1 ш.д.	1.48970	1.52740	1.49620	1.50379	1.49528	1.47332	1.47777	1.44823	1.43379	1.43695	1.41902	1.44705	1.41593
лв. за 1 евро	1.95583	1.95583	1.95583	1.95583	1.95583	1.95583	1.95583	1.95583	1.95583	1.95583	1.95583	1.95583	1.95583
НЕТНИ ЧУЖДЕСТРАННИ АКТИВИ	24 104 550	25 067 475	25 501 666	26 204 720	25 962 820	26 876 561	27 910 264	28 087 226	28 224 980	28 916 416	28 375 890	28 314 236	28 003 172
в левове	229 934	-44 355	-303 568	-85 926	260 750	-181 442	264 535	172 715	525 745	391 658	235 434	272 985	86 693
в чуждестранна валута	23 874 616	25 111 830	25 805 234	26 290 646	25 702 070	27 058 003	27 645 729	27 914 511	27 699 235	28 524 758	28 140 456	28 041 251	27 916 479
Чуждестранни активи	38 993 197	39 998 077	39 956 594	40 658 082	40 398 945	41 218 741	41 966 139	42 022 444	41 546 381	42 318 757	41 857 901	41 508 873	41 152 945
в левове	869 027	638 646	389 912	622 925	982 411	469 960	1 026 809	986 400	1 316 709	1 230 005	1 181 574	1 137 687	992 117
в чуждестранна валута	38 124 170	39 359 431	39 566 682	40 035 157	39 416 534	40 748 781	40 939 330	41 036 044	40 229 672	41 088 752	40 676 327	40 371 186	40 160 828
Минус: чуждестранни пасиви	14 888 647	14 930 602	14 434 928	14 453 362	14 436 125	14 342 180	14 053 875	13 935 218	13 321 401	13 402 341	13 482 011	13 194 637	13 149 773
в левове	639 093	683 001	693 480	708 851	721 661	651 402	762 274	813 685	790 964	838 347	946 140	864 702	905 424
в чуждестранна валута	14 249 554	14 247 601	13 741 448	13 744 511	13 714 464	13 690 778	13 293 601	13 121 533	12 530 437	12 535 871	12 532 935	12 244 349	12 244 349
НЕТНИ ВЪТРЕШНИ АКТИВИ	55 339 167	55 215 306	54 381 629	53 720 830	53 821 980	53 991 781	54 058 037	54 194 889	54 543 783	54 336 279	55 834 569	56 481 844	56 979 088
ВЪТРЕШЕН КРЕДИТ	56 821 931	56 503 332	55 478 055	55 014 477	55 150 489	55 437 903	55 456 582	55 738 506	55 960 137	55 810 521	57 062 636	57 816 052	58 314 931
в левове	19 965 509	19 761 939	18 915 643	18 810 266	19 124 396	19 308 227	19 493 945	19 828 637	20 100 821	20 150 076	21 846 063	22 286 890	22 382 021
в чуждестранна валута	36 856 422	36 741 393	36 562 412	36 204 211	36 026 093	36 129 676	35 962 637	35 909 869	35 859 316	35 660 445	35 216 573	35 529 162	35 932 910
ВЗЕМАНИЯ ОТ СЕКТОР ДЪРЖАВНО УПРАВЛЕНИЕ	1 485 163	1 184 470	25 251	-353 794	-246 370	-55 109	144 604	205 056	289 063	331 083	1 151 521	2 285 249	2 538 830
в левове	-498 755	-738 408	-1 930 706	-2 297 152	-2 216 840	-2 103 832	-1 946 141	-1 911 817	-1 865 641	-1 802 962	-604 229	1 76 308	82 437
в чуждестранна валута	1 983 918	1 922 878	1 955 957	1 943 338	1 970 470	2 048 723	2 090 745	2 116 873	2 154 704	2 134 045	1 755 730	2 108 941	2 456 393
ВЗЕМАНИЯ ОТ НЕПРАВИТЕЛСТВЕНИЯ СЕКТОР	55 336 768	55 318 862	55 452 804	55 366 271	55 396 859	55 493 012	55 311 978	55 533 454	55 671 074	55 493 438	55 911 115	55 530 803	55 776 101
в левове	20 464 264	20 500 347	20 846 349	21 107 418	21 341 236	21 412 059	21 440 088	21 740 454	21 966 462	21 953 038	22 450 292	22 110 582	22 299 584
в чуждестранна валута	34 872 504	34 818 515	34 606 455	34 260 853	34 055 623	34 080 953	33 871 892	33 792 996	33 704 612	33 526 400	33 460 823	33 420 221	33 476 517
ДЪЛГОТРАЙНИ АКТИВИ	3 748 335	3 765 394	3 781 294	3 797 953	3 944 659	3 994 816	4 017 243	4 033 455	4 061 058	4 024 742	4 027 861	4 047 655	4 039 436
ДРУГИ ПОЗИЦИИ (НЕТО)	-5 231 099	-5 053 420	-4 877 720	-5 091 600	-5 273 168	-5 440 938	-5 415 788	-5 577 072	-5 477 412	-5 498 984	-5 255 928	-5 381 863	-5 375 279
в левове	-4 362 030	-4 203 228	-4 148 452	-4 328 795	-4 451 941	-4 554 123	-4 543 206	-4 662 313	-4 626 650	-4 682 809	-4 600 443	-4 647 275	-4 694 249
в чуждестранна валута	-869 069	-850 192	-729 268	-762 805	-821 227	-886 815	-872 582	-914 759	-850 762	-816 175	-655 485	-734 588	-681 030
ШИРОКИ ПАРИ МЗ	61 909 663	62 004 890	62 609 287	62 751 229	62 986 547	63 775 386	64 733 332	65 218 220	65 659 311	66 248 207	67 236 351	67 652 471	67 601 876
ПАРИ М1	23 303 778	23 661 715	23 907 340	24 376 741	24 890 680	25 697 069	26 344 232	26 412 765	26 574 403	27 269 621	27 039 177	27 652 079	27 438 305
Пари извън ПФФИ	8 011 848	7 971 128	8 157 805	8 094 707	8 270 791	8 517 067	8 712 218	8 671 940	8 598 585	8 675 602	9 075 151	8 727 686	8 747 140
Оварнайт депозити	15 291 930	15 690 587	15 749 535	16 282 034	16 619 889	17 180 002	17 632 014	17 740 825	17 975 818	18 594 019	17 964 026	18 924 393	18 691 165
в левове	11 383 563	11 409 716	11 422 181	11 786 449	11 944 939	12 411 423	12 744 645	12 762 981	12 913 859	12 988 081	12 851 667	13 774 163	13 675 685
в чуждестранна валута	3 908 367	4 280 871	4 327 354	4 495 585	4 674 950	4 768 579	4 887 369	4 977 844	5 061 959	5 605 938	5 112 359	5 150 230	5 015 480
ПАРИ М2 (М1 + КВАЗИПАРИ)	61 892 459	62 577 206	62 574 042	62 711 794	62 941 408	63 725 597	64 679 992	65 159 378	65 603 303	66 186 098	67 163 224	67 589 162	67 500 522
КВАЗИПАРИ	38 588 681	38 915 491	38 666 702	38 335 053	38 050 728	38 028 528	38 335 360	38 740 362	39 028 900	38 916 477	40 124 407	39 937 083	40 092 217
Депозити с договорен матуригет до 2 години	31 046 794	30 973 413	30 462 786	29 794 466	29 185 167	28 875 549	28 863 055	28 989 758	29 017 897	28 684 020	29 233 710	28 745 721	28 727 792
в левове	16 200 947	15 879 638	15 612 571	15 043 294	14 793 027	14 666 575	14 665 146	14 604 168	14 648 505	14 576 659	14 944 430	14 518 386	14 665 834
в чуждестранна валута	14 845 847	15 093 755	14 850 215	14 751 172	14 392 140	14 208 974	14 197 909	14 385 590	14 369 392	14 107 361	14 289 280	14 227 335	14 061 958
Депозити, договорени за ползване след предизвестие до 3 месеца	7 541 887	7 942 078	8 203 916	8 540 587	8 865 561	9 152 979	9 472 305	9 756 855	10 011 003	10 232 457	10 890 337	11 191 362	11 364 425
в левове	4 312 735	4 494 896	4 636 388	4 817 104	5 005 488	5 152 043	5 300 890	5 478 106	5 646 921	5 775 167	6 167 800	6 338 061	6 406 447
в чуждестранна валута	3 229 152	3 447 182	3 567 528	3 723 483	3 860 073	4 000 936	4 171 415	4 278 749	4 364 082	4 457 290	4 722 537	4 853 301	4 957 978

(хил. лв.)

(продължава)

1.3.1. КРАТЪК ПАРИЧЕН ОТЧЕТ
(продължение)

	II.2013	III.2013	IV.2013	V.2013	VI.2013	VII.2013	VIII.2013	IX.2013	X.2013	XI.2013	ХІІ.2013	I.2014	II.2014	(ХИЛ. ЛВ.)
ПАРИ М3 (М2+ТЪРГУЕМИ ИНСТРУМЕНТИ)	61 909 663	62 604 890	62 609 287	62 751 229	62 986 547	63 775 386	64 733 332	65 218 220	65 659 311	66 248 207	67 236 351	67 652 471	67 601 876	
Търгуеми инструменти (издадени дългови ценни книжа до 2 години + акции/дялове на ФПП + репо сделки) в левове	17 204	27 684	35 245	39 435	45 139	49 789	53 740	58 842	56 008	62 109	73 127	63 309	71 354	
в чуждестранна валута	17 204	27 684	35 245	39 435	45 139	49 789	53 740	58 842	56 008	62 109	73 127	63 309	71 354	
ДЪЛГОСРОЧНИ ПАСИВИ НА ПАРИЧНО-ФИНАНСОВИТЕ ИНСТИТУЦИИ	17 534 054	17 677 891	17 274 008	17 174 321	16 798 253	17 092 956	17 234 969	17 063 895	17 109 452	17 004 488	16 974 108	17 143 609	17 380 384	
Депозити с договорен матуриретен над 2 години и депозити, договорени за ползване след предизвестие над 3 месеца в левове	1 812 600	1 817 152	1 836 580	1 833 795	1 882 354	1 900 095	1 877 191	1 862 923	1 876 698	1 912 493	1 902 605	1 946 138	1 979 079	
в чуждестранна валута	855 049	870 134	886 042	889 766	886 194	895 681	904 544	914 728	925 604	967 706	947 582	970 201	1 005 023	
Издадени дългови ценни книжа над 2 години в левове	957 551	947 018	950 538	944 029	996 160	1 004 414	972 647	948 195	951 094	944 787	955 023	975 937	974 056	
в чуждестранна валута	83 407	83 774	85 733	85 736	73 928	73 928	73 928	73 928	73 928	73 928	144 338	144 338	144 338	
Капитал и резерви	83 407	83 774	85 733	85 736	73 928	73 928	73 928	73 928	73 928	73 928	144 338	144 338	144 338	
Забележка: Предварителни данни.	15 638 047	15 776 965	15 351 695	15 254 790	14 841 971	15 118 933	15 283 850	15 127 044	15 158 826	15 018 067	14 927 165	15 053 133	15 256 967	
Източници: БНБ и други ПФИ.														

1.3.2. ПОДРОБЕН ПАРИЧЕН ОТЧЕТ

	II.2013	III.2013	IV.2013	V.2013	VI.2013	VII.2013	VIII.2013	IX.2013	X.2013	XI.2013	XII.2013	I.2014	II.2014
Валутен курс: лв. за 1 ш.д.	1.48970	1.52740	1.49620	1.50379	1.49528	1.47332	1.47777	1.44823	1.43379	1.43695	1.41902	1.44705	1.41593
лв. за 1 евро	1.95583	1.95583	1.95583	1.95583	1.95583	1.95583	1.95583	1.95583	1.95583	1.95583	1.95583	1.95583	1.95583
НЕТНИ ЧУЖДЕСТРАННИ АКТИВИ	24 104 550	25 067 475	25 501 666	26 204 720	25 962 820	26 876 561	27 910 264	28 087 226	28 224 980	28 916 416	28 375 890	28 314 236	28 003 172
Чуждестранни активи	38 993 197	39 998 077	39 598 594	40 658 082	40 398 945	41 218 741	41 966 139	42 022 444	41 536 757	41 857 901	41 538 873	41 538 873	41 538 873
Каса в чуждестранна валута	579 594	581 954	570 831	602 894	634 202	704 128	675 589	642 859	628 459	654 024	654 024	632 683	632 683
в т.ч. в евро	453 979	449 932	448 064	475 056	491 177	555 371	516 586	488 836	486 162	438 436	438 436	497 422	508 235
Депозити	10 217 367	11 300 351	9 784 833	10 594 444	10 693 580	11 214 442	11 889 452	12 066 221	11 654 184	12 624 440	12 079 332	11 006 095	11 195 942
в левове	668 836	440 208	189 338	419 885	859 799	348 358	900 681	1 053 614	1 188 283	1 096 499	1 053 466	1 009 592	869 036
в чуждестранна валута	9 548 541	10 860 143	9 595 495	10 174 559	9 833 781	10 866 084	10 988 771	11 210 607	10 465 901	11 527 941	11 025 886	9 996 503	10 320 906
в т.ч. в евро	8 168 038	9 149 718	8 666 256	9 213 596	8 830 244	9 181 034	9 653 718	9 652 317	8 765 733	9 795 326	9 362 494	7 993 074	8 222 098
Репозити	22 812	24 716	337 538	337 538	345 543	235 919	243 409	345 333	344 828	520 924	619 715	734 678	792 151
в левове	6 096	8 000	7 889	7 909	7 930	8 099	8 153	8 194	8 000	8 071	9 071	8 932	2 900
в чуждестранна валута	16 716	16 716	329 649	329 649	337 613	227 820	235 256	337 139	336 828	512 853	610 644	725 746	789 251
в т.ч. в евро	16 716	16 716	329 649	329 649	337 613	227 820	235 256	337 139	336 828	512 853	610 644	725 746	789 251
Кредити	2 807 306	2 905 189	2 937 167	2 926 301	2 906 543	2 899 474	2 843 107	2 850 346	2 841 412	2 841 888	2 858 363	2 869 558	2 867 002
в левове	90 836	88 957	89 078	91 402	91 253	90 073	94 548	99 166	91 956	96 979	90 580	90 707	91 730
в чуждестранна валута	2 716 470	2 816 232	2 848 089	2 834 899	2 815 290	2 809 401	2 748 559	2 751 180	2 749 456	2 744 909	2 767 783	2 778 851	2 775 272
в т.ч. в евро	2 489 402	2 555 047	2 562 892	2 528 714	2 518 276	2 514 395	2 449 157	2 452 530	2 458 788	2 463 386	2 471 678	2 477 560	2 480 946
Ценни книжа, различни от акции	20 093 788	20 401 113	21 852 276	21 846 570	21 863 875	22 035 035	22 064 671	22 030 049	22 031 182	21 877 702	21 875 691	22 344 421	21 662 519
в левове	103 269	101 481	105 607	103 729	23 429	23 429	23 427	23 426	28 470	28 456	28 457	28 456	28 451
в чуждестранна валута	20 590 519	20 299 632	21 748 669	21 742 841	21 840 446	22 011 605	22 041 244	22 006 623	22 002 712	21 849 246	21 847 234	22 315 965	21 634 068
в т.ч. в евро	20 308 983	20 015 794	21 455 813	21 453 044	21 522 138	21 721 791	21 756 931	21 702 663	21 703 233	21 542 051	21 542 051	21 978 258	21 015 633
Акции и други капиталови инструменти	147 176	147 774	147 364	147 665	147 245	150 135	151 255	151 435	151 644	151 827	156 423	155 342	154 486
в левове	-	-	-	-	-	-	-	-	-	-	-	-	-
в чуждестранна валута	147 176	147 774	147 364	147 665	147 245	150 135	151 255	151 435	151 644	151 827	156 423	155 342	154 486
в т.ч. в евро	106 743	106 724	106 743	106 694	106 694	106 700	106 710	106 736	106 735	106 734	106 740	106 705	106 703
Монетарно злато и притежавани ССП*	4 503 445	4 605 554	4 285 665	4 182 555	3 767 321	3 958 361	4 088 270	3 920 859	3 877 088	3 725 730	3 608 212	3 748 643	3 833 457
Вземания по лихви	21 762	31 426	20 920	20 095	40 636	21 247	10 386	15 342	17 584	6 593	6 121	17 453	14 509
в левове	-	-	-	-	-	-	-	-	-	-	-	-	-
в чуждестранна валута	21 762	31 426	20 920	20 095	40 636	21 247	10 386	15 342	17 584	6 593	6 121	17 453	14 509
в т.ч. в евро	21 599	31 100	20 550	19 978	40 452	20 900	10 152	15 012	17 292	6 449	5 841	17 026	14 235
Минус: чуждестранни пасиви	14 888 647	14 930 602	14 434 928	14 453 362	14 436 125	14 342 180	14 055 875	13 935 218	13 321 401	13 402 341	13 482 011	13 194 637	13 149 773
Депозити	11 097 988	11 110 790	10 640 357	10 673 230	10 663 775	10 581 428	10 284 874	10 173 867	9 539 673	9 557 428	9 657 070	9 343 339	9 322 213
в левове	639 093	682 943	663 312	669 584	682 394	612 197	723 069	774 288	751 567	798 937	906 728	825 334	865 825
в чуждестранна валута	10 458 895	10 427 847	9 977 045	10 003 646	9 981 381	9 969 231	9 561 815	9 399 579	8 808 106	8 758 491	8 750 342	8 518 005	8 456 388
в т.ч. в евро	9 782 714	9 511 819	9 312 477	9 335 763	9 296 114	9 305 704	8 893 497	8 806 637	8 231 554	8 173 545	8 142 978	7 940 867	7 888 172
Репозити	2 249 704	2 259 482	2 222 562	2 225 109	2 220 308	2 220 487	2 224 937	2 225 751	2 236 093	2 240 699	2 233 261	2 238 275	2 232 312
в левове	-	-	-	-	-	-	-	-	-	-	-	-	-
в чуждестранна валута	2 249 704	2 259 482	2 222 562	2 225 109	2 220 308	2 220 487	2 224 937	2 225 751	2 236 093	2 240 699	2 233 261	2 238 275	2 232 312
в т.ч. в евро	2 241 511	2 251 540	2 221 964	2 224 507	2 219 261	2 219 456	2 224 346	2 224 737	2 234 516	2 239 406	2 231 700	2 236 394	2 230 330
Кредити**	-	-	-	-	-	-	-	-	-	-	-	-	-
Ценни книжа***	162 335	162 393	192 503	178 132	178 130	178 068	178 068	178 260	178 260	256 506	256 508	256 464	256 695
в левове	-	58	30 168	39 267	39 267	39 205	39 205	39 397	39 397	39 410	39 410	39 368	39 599
в чуждестранна валута	162 335	162 335	162 335	138 865	138 863	138 863	138 863	138 863	138 863	217 096	217 096	217 096	217 096
в т.ч. в евро	162 335	162 335	162 335	138 865	138 863	138 863	138 863	138 863	138 863	217 096	217 096	217 096	217 096
Задължения по лихви	94	205	289	75	150	238	89	158	254	104	232	378	119
в левове	-	-	-	-	-	-	-	-	-	-	-	-	-
в чуждестранна валута	94	205	289	75	150	238	89	158	254	104	232	378	119
в т.ч. в евро	-	-	-	-	-	-	-	-	-	-	-	-	-
Разпределени ССП	1 378 526	1 397 732	1 379 217	1 376 816	1 373 762	1 361 959	1 367 897	1 357 182	1 347 121	1 347 604	1 334 940	1 356 181	1 338 434

(продължава)

1.3.2. ПОДРОБЕН ПАРИЧЕН ОТЧЕТ
(продължение)

	II.2013	III.2013	IV.2013	V.2013	VI.2013	VII.2013	VIII.2013	IX.2013	X.2013	XI.2013	XII.2013	I.2014	II.2014
ЧЕТНИ ВЪТРЕШНИ АКТИВИ	55 339 167	55 215 306	54 381 629	53 720 830	53 821 980	53 991 781	54 058 037	54 194 889	54 543 783	54 336 279	55 834 569	56 481 844	56 979 088
ВЪТРЕШЕН КРЕДИТ	56 821 931	56 803 332	55 478 055	55 014 477	55 150 489	55 437 903	55 456 582	55 738 306	55 960 137	55 810 521	57 062 636	57 816 052	58 314 931
Централно държавно управление	1 485 163	1 184 470	25 251	-355 794	-246 370	-55 109	144 604	202 056	289 063	331 083	1 151 521	2 285 249	2 538 830
Централно държавно управление (него)	1 160 549	866 787	-282 001	-664 561	-558 365	-368 358	-166 349	-102 029	-10 714	35 211	862 499	2 002 288	2 254 577
Вземания	5 338 690	5 414 030	5 487 105	5 535 892	5 576 370	5 560 085	4 902 927	5 216 804	5 283 483	5 388 293	5 818 443	6 491 782	6 533 358
ДЦК	5 327 988	5 413 995	5 487 080	5 535 849	5 576 337	5 558 324	4 899 069	5 207 716	5 272 247	5 375 185	5 474 244	6 142 218	6 186 412
в левове	2 888 928	2 963 302	3 045 218	3 073 906	3 061 686	3 056 203	2 364 967	2 667 024	2 746 428	2 822 571	2 873 452	3 586 405	3 605 164
в чуждестранна валута	2 439 060	2 460 932	2 441 832	2 501 934	2 514 651	2 502 121	2 534 012	2 540 692	2 525 819	2 552 719	2 601 192	2 555 813	2 581 248
в т.ч. в евро	1 499 983	1 495 207	1 488 894	1 514 028	1 557 719	1 572 081	1 594 637	1 586 945	1 580 032	1 612 701	1 689 238	1 635 143	1 670 287
Репю сделки	-	-	-	-	-	-	-	-	-	-	-	-	-
в левове	-	-	-	-	-	-	-	-	-	-	-	-	-
в чуждестранна валута	-	-	-	-	-	-	-	-	-	-	-	-	-
в т.ч. в евро	-	-	-	-	-	-	-	-	-	-	-	-	-
Кредити	10 702	35	55	43	33	1 761	3 858	9 088	11 236	13 108	344 199	349 564	346 946
в левове	10 699	27	34	30	27	26	3 857	8 878	11 028	12 905	11 505	7 179	4 516
в чуждестранна валута	3	8	21	13	6	1 735	1	210	208	203	332 694	342 385	342 430
в т.ч. в евро	3	8	21	13	6	1 735	1	210	208	203	332 694	342 385	342 430
Минус: задължения	4 178 141	4 547 243	5 769 106	6 200 454	6 134 735	5 928 443	5 069 276	5 318 833	5 294 197	5 353 082	4 955 944	4 489 494	4 278 781
Депозити	4 178 141	4 547 243	5 769 106	6 200 454	6 134 735	5 928 443	5 069 276	5 318 833	5 294 197	5 353 082	4 955 944	4 489 494	4 278 781
в левове	3 599 366	3 896 247	5 163 107	5 561 980	5 472 699	5 356 134	4 508 459	4 777 706	4 809 085	4 821 076	3 665 284	3 888 378	3 700 242
в чуждестранна валута	578 775	650 996	605 999	638 474	662 036	572 309	560 817	541 127	485 112	532 006	1 290 660	901 116	578 539
в т.ч. в евро	553 228	623 187	578 727	610 792	634 802	542 270	530 274	510 702	454 265	500 944	1 261 553	872 580	550 761
Репю сделки	-	-	-	-	-	-	-	-	-	-	-	-	-
в левове	-	-	-	-	-	-	-	-	-	-	-	-	-
в чуждестранна валута	-	-	-	-	-	-	-	-	-	-	-	-	-
в т.ч. в евро	-	-	-	-	-	-	-	-	-	-	-	-	-
Местно държавно управление и СОФ	324 614	317 683	307 252	310 768	311 995	313 249	310 953	307 085	299 777	295 872	289 022	282 961	284 253
Цени книжа, различни от акции	62 384	62 375	59 965	59 263	57 431	57 282	57 276	57 254	54 859	54 859	54 818	54 687	54 692
в левове	4 816	4 807	4 668	3 964	3 965	3 816	3 810	3 812	3 669	3 669	3 681	3 550	3 553
в чуждестранна валута	57 568	57 568	55 297	55 299	53 466	53 466	53 466	53 442	51 190	51 190	51 137	51 137	51 139
в т.ч. в евро	57 568	57 568	55 297	55 299	53 466	53 466	53 466	53 442	51 190	51 190	51 137	51 137	51 139
Репю сделки	-	-	-	-	-	-	-	-	-	-	-	-	-
в левове	-	-	-	-	-	-	-	-	-	-	-	-	-
в чуждестранна валута	-	-	-	-	-	-	-	-	-	-	-	-	-
в т.ч. в евро	-	-	-	-	-	-	-	-	-	-	-	-	-
Кредити	262 230	255 308	247 287	251 505	254 564	255 967	253 677	249 831	244 918	241 013	234 204	228 274	229 561
в левове	196 168	189 703	182 481	186 928	190 181	192 257	189 684	186 175	182 319	178 969	172 817	167 552	169 446
в чуждестранна валута	66 062	65 605	64 806	64 577	64 383	63 710	63 993	63 656	62 599	62 044	61 387	60 722	60 115
в т.ч. в евро	66 062	65 605	64 806	64 577	64 383	63 710	63 993	63 656	62 599	62 044	61 387	60 722	60 115
Нефинансови предприятия	55 336 768	55 318 862	55 452 804	55 368 271	55 396 859	55 493 012	55 311 978	55 533 450	55 671 074	55 479 438	55 911 115	55 530 803	55 776 101
Репю сделки	35 439 236	35 462 621	35 568 813	35 484 493	35 494 423	35 560 821	35 404 902	35 637 564	35 706 258	35 613 973	35 754 093	35 554 213	35 886 796
в левове	25 943	27 630	27 630	31 583	31 828	32 828	31 828	31 828	31 828	31 828	45 483	45 989	47 701
в чуждестранна валута	24 975	26 662	26 662	30 615	30 860	31 860	30 860	30 860	30 860	44 515	45 021	45 020	46 733
в т.ч. в евро	968	968	968	968	968	968	968	968	968	968	968	968	968
Кредити	34 868 363	34 886 051	35 001 163	34 918 001	34 928 339	34 991 993	34 838 256	35 075 541	35 116 567	35 000 895	35 089 493	34 898 607	35 218 827
в левове	8 609 664	8 621 002	8 906 012	9 068 292	9 247 190	9 243 611	9 260 396	9 506 085	9 558 847	9 599 461	9 807 476	9 626 007	9 823 340
в чуждестранна валута	26 258 699	26 265 049	26 095 151	25 849 709	25 681 149	25 748 382	25 577 860	25 569 456	25 557 720	25 401 434	25 282 017	25 272 600	25 395 487
в т.ч. в евро	25 297 638	25 325 810	25 158 243	24 886 082	24 767 928	24 826 479	24 660 831	24 670 055	24 701 303	24 592 114	24 482 181	24 440 170	24 544 632

(продължава)

1.3.2. ПОДРОБЕН ПАРИЧЕН ОТЧЕТ

(продължение)

(хил. лв.)

	II.2013	III.2013	IV.2013	V.2013	VI.2013	VII.2013	VIII.2013	IX.2013	X.2013	XI.2013	XII.2013	I.2014	II.2014
Ценни книжа, различни от акции													
в левове	294 466	279 548	284 386	279 468	278 437	280 131	279 227	274 552	263 952	303 877	319 854	320 361	319 843
в чуждестранна валута	13 441	12 218	12 227	12 162	12 175	12 175	12 190	12 302	12 238	12 470	11 074	13 080	13 157
в т.ч. в евро	281 025	267 350	272 159	267 306	266 262	267 956	267 037	262 250	251 714	291 407	308 780	307 281	306 686
Акции и други капиталови инструменти													
в левове	277 301	263 511	268 418	267 306	266 262	267 956	267 037	262 250	251 714	291 407	308 780	307 281	306 686
в чуждестранна валута	250 464	269 392	255 634	255 441	255 819	255 869	255 591	255 643	293 911	263 718	298 757	289 257	300 425
в т.ч. в евро	250 464	269 392	255 634	255 441	255 819	255 869	255 591	255 643	293 911	263 718	298 757	289 257	300 425
Финансови предприятия													
Repo сделки	1 365 087	1 363 675	1 352 970	1 334 147	1 314 871	1 316 634	1 339 936	1 324 693	1 423 117	1 366 440	1 470 168	1 382 867	1 349 192
в левове	55 533	58 562	35 532	25 496	24 304	26 190	29 528	31 818	28 732	30 234	28 327	27 236	28 842
в чуждестранна валута	41 432	44 079	23 589	20 374	18 200	18 930	19 465	19 715	24 800	24 901	24 013	21 566	24 404
в т.ч. в евро	14 101	14 483	11 943	5 122	6 104	7 260	10 063	12 103	3 932	5 333	4 314	5 670	4 438
Кредити													
в левове	956 236	950 162	963 607	957 831	939 041	935 326	955 813	942 302	1 043 973	985 734	1 088 338	1 001 506	966 121
в чуждестранна валута	311 266	326 921	334 751	336 231	314 857	323 799	329 518	313 163	422 277	379 510	478 130	398 705	380 543
в т.ч. в евро	644 970	623 241	628 856	621 600	624 184	611 527	626 295	629 139	621 696	606 224	610 208	602 801	585 578
Ценни книжа, различни от акции													
в левове	44 614	43 832	41 698	38 318	38 417	40 786	39 608	37 645	37 168	37 193	41 601	41 420	41 425
в чуждестранна валута	3 647	3 647	-	-	-	-	-	-	-	-	-	-	-
в т.ч. в евро	40 967	40 185	41 698	38 318	38 417	40 786	39 608	37 645	37 168	37 193	41 601	41 420	41 425
Акции и други капиталови инструменти													
в левове	308 704	311 119	312 133	312 502	313 109	314 332	314 957	312 928	313 244	313 279	311 902	312 705	312 804
в чуждестранна валута	308 704	311 119	312 133	312 502	313 079	314 302	314 957	312 898	313 214	313 244	311 872	312 675	312 774
в т.ч. в евро	-	-	-	-	30	30	30	30	30	30	30	30	30
Домакинства и НТООД													
Repo сделки	18 532 445	18 492 566	18 531 021	18 549 631	18 587 565	18 615 557	18 567 140	18 571 193	18 541 699	18 499 025	18 686 854	18 593 723	18 540 113
в левове	1 544	1 791	1 552	1 510	1 410	1 380	1 395	1 534	1 677	1 677	1 948	1 808	1 924
в чуждестранна валута	1 544	1 791	1 552	1 510	1 410	1 380	1 395	1 534	1 677	1 677	1 948	1 808	1 924
в т.ч. в евро	-	-	-	-	-	-	-	-	-	-	-	-	-
Кредити													
в левове	18 530 901	18 490 775	18 529 469	18 548 121	18 586 155	18 614 177	18 565 745	18 569 659	18 540 022	18 497 348	18 684 906	18 591 915	18 538 189
в чуждестранна валута	10 899 127	10 883 516	10 973 789	11 070 291	11 147 646	11 210 133	11 215 714	11 288 254	11 308 638	11 313 537	11 472 001	11 402 464	11 396 284
в т.ч. в евро	7 631 774	7 607 259	7 555 680	7 477 830	7 438 509	7 404 044	7 350 031	7 212 405	7 231 384	7 183 811	7 212 905	7 189 451	7 141 905
ДЪЛГОТРАЙНИ АКТИВИ													
ДРУГИ ПОЗИЦИИ (нето)	7 467 632	7 437 989	7 387 504	7 311 068	7 265 066	7 231 819	7 181 509	7 112 656	7 064 031	7 016 141	7 045 793	7 029 472	6 981 805
в левове	3 748 335	3 765 394	3 781 294	3 797 953	3 944 659	3 994 816	4 017 243	4 033 455	4 061 058	4 024 742	4 027 861	4 047 655	4 039 436
в чуждестранна валута	-5 231 099	-5 063 420	-4 877 720	-5 091 600	-5 273 168	-5 440 938	-5 415 788	-5 577 072	-5 477 412	-5 498 984	-5 255 928	-5 381 863	-5 375 279
в т.ч. в евро	11 287	2 412	35 115	29 180	42 287	34 494	61 598	65 448	91 497	45 971	104 991	104 421	157 251
в левове	-4 931	-15 924	14 216	10 492	18 652	20 643	35 561	33 408	23 721	14 186	24 715	5 585	3 345
в чуждестранна валута	16 218	18 336	20 899	18 688	23 635	13 851	26 037	32 040	67 776	31 785	80 276	98 836	153 906
в т.ч. в евро	16 235	18 322	20 905	19 448	23 640	13 864	26 046	34 228	67 797	31 832	80 329	99 025	154 054
Други активи и пасиви (нето)													
в левове	-5 242 386	-5 055 832	-4 912 835	-5 120 780	-5 315 455	-5 475 432	-5 477 386	-5 642 520	-5 568 909	-5 544 955	-5 360 919	-5 486 284	-5 532 530
в чуждестранна валута	-4 357 099	-4 187 304	-4 162 668	-4 339 287	-4 470 593	-4 574 766	-4 578 767	-4 695 721	-4 696 995	-4 625 158	-4 652 158	-4 652 860	-4 697 594
в т.ч. в евро	-885 287	-868 528	-750 167	-781 493	-844 862	-900 666	-898 617	-946 799	-918 538	-867 960	-735 761	-833 424	-834 936
в левове	-806 281	-830 366	-668 748	-730 134	-830 366	-853 383	-867 877	-939 866	-922 158	-851 158	-783 426	-868 667	-865 072
ШИРОКИ ПАРИ МЗ													
ПАРИ М1	61 909 663	62 604 890	62 609 287	62 751 229	62 986 547	63 775 386	64 733 332	65 218 220	65 659 311	66 248 207	67 236 351	67 652 479	67 601 876
ПАРИ М2	23 303 778	23 661 715	23 907 340	24 376 741	24 890 680	25 697 069	26 344 232	26 412 765	26 574 403	27 269 621	27 039 177	27 652 079	27 438 305
Овърняйт депозити	8 011 848	7 971 128	8 157 805	8 094 707	8 270 791	8 517 067	8 712 218	8 671 940	8 598 585	8 675 602	9 075 151	8 727 686	8 747 140
в левове	15 291 930	15 690 587	15 749 535	16 232 034	16 619 889	17 180 002	17 632 014	17 740 825	17 975 818	18 594 019	17 964 026	18 924 393	18 691 165
в чуждестранна валута	11 383 563	11 409 716	11 422 181	11 786 449	11 944 939	12 411 423	12 744 645	12 762 981	12 913 859	12 988 081	12 851 667	13 774 163	13 675 685

(продължава)

1.3.2. ПОДРОБЕН ПАРИЧЕН ОТЧЕТ

(продължение)

(ХИЛ. ЛВ.)

	II.2013	III.2013	IV.2013	V.2013	VI.2013	VII.2013	VIII.2013	IX.2013	X.2013	XI.2013	XII.2013	I.2014	II.2014
Местно държавно управление и СОФ	1 266 480	1 314 593	1 414 512	1 353 342	1 390 814	1 437 700	1 458 884	1 446 907	1 442 088	1 433 887	1 494 579	1 595 652	1 588 160
Нефинансови предприятия	5 224 514	5 192 759	5 041 266	5 528 055	5 452 489	5 787 759	5 854 484	5 954 455	6 053 986	6 056 609	6 203 866	6 408 533	6 318 166
Финансови предприятия	1 236 678	1 224 532	1 173 610	1 193 602	1 264 894	1 320 623	1 309 240	1 400 312	1 392 088	1 394 415	1 378 684	1 372 562	1 378 062
Домакинства и НТООД	3 655 891	3 677 832	3 792 793	3 711 450	3 836 742	3 865 341	3 922 037	3 961 317	4 025 097	4 103 170	4 291 538	4 447 416	4 391 297
в чуждестранна валута	3 908 367	4 280 871	4 327 354	4 495 585	4 674 950	4 768 579	4 887 369	4 977 844	5 061 959	5 112 359	5 120 230	5 015 480	5 015 480
Местно държавно управление и СОФ	35 306	33 697	33 500	35 505	36 516	36 675	35 805	32 912	36 035	33 843	31 301	32 500	29 649
Нефинансови предприятия	2 552 071	2 518 112	2 520 403	2 598 756	2 639 115	2 724 701	2 800 239	2 929 034	2 986 812	3 096 921	2 942 992	2 949 252	3 047 094
Финансови предприятия	354 485	694 290	709 814	771 982	869 670	856 588	871 998	826 178	819 216	949 918	885 273	951 143	726 868
Домакинства и НТООД	966 505	1 034 772	1 063 637	1 089 342	1 129 649	1 150 615	1 179 337	1 189 720	1 219 896	1 225 464	1 252 793	1 217 335	1 211 869
в т.ч. в евро	3 310 559	3 580 599	3 673 018	3 705 384	3 923 727	3 992 917	4 113 463	4 161 392	4 165 968	4 764 955	4 275 130	4 232 004	4 136 842
Местно държавно управление и СОФ	35 250	33 639	33 444	35 448	36 459	36 620	35 739	32 845	33 969	33 788	31 246	32 443	29 594
Нефинансови предприятия	2 149 888	2 032 018	2 080 831	2 049 463	2 129 328	2 207 373	2 301 543	2 373 118	2 388 418	2 836 059	2 361 521	2 336 850	2 448 108
Финансови предприятия	333 382	656 917	669 903	709 077	817 056	789 174	794 582	765 967	725 373	867 921	847 069	861 043	658 478
Домакинства и НТООД	792 039	858 025	888 840	911 396	940 884	959 750	981 599	989 462	1 016 208	1 027 187	1 035 294	1 001 668	1 000 662
ПАРИ М2 (М1 + КВАЗИПАРИ)	61 892 459	62 577 206	62 574 042	62 711 794	62 941 408	63 725 597	64 679 592	65 159 378	65 603 303	66 186 098	67 163 224	67 589 162	67 530 522
КВАЗИПАРИ	38 588 681	38 915 491	38 666 702	38 335 053	38 050 728	38 028 528	38 335 360	38 746 613	39 028 900	38 916 477	40 124 047	39 937 083	40 092 217
Депозити с договорен матурирмет до 2 години в левове	31 046 794	30 973 413	30 462 786	29 794 466	29 185 167	28 875 549	28 865 055	28 989 758	29 017 897	28 684 020	29 233 710	28 745 721	28 727 792
Местно държавно управление и СОФ	16 200 947	15 879 658	15 612 571	15 043 294	14 793 027	14 666 575	14 665 146	14 604 168	14 648 505	14 576 659	14 944 430	14 518 386	14 665 834
Нефинансови предприятия	222 271	228 673	261 959	303 673	311 036	312 015	303 557	286 453	268 150	229 984	197 458	210 317	235 676
Финансови предприятия	3 164 140	3 124 232	3 103 599	2 733 403	2 693 462	2 668 008	2 744 757	2 791 243	2 870 496	2 836 005	2 888 818	2 847 248	2 848 009
Домакинства и НТООД	2 023 174	2 031 894	1 996 904	1 958 168	1 904 527	1 908 527	1 891 527	1 881 026	1 875 443	1 848 171	1 863 681	1 664 590	1 736 233
в чуждестранна валута	10 791 362	10 494 859	10 250 109	10 048 050	9 884 002	9 778 358	9 725 811	9 645 446	9 634 416	9 662 499	9 694 473	9 796 231	9 845 916
Местно държавно управление и СОФ	14 845 847	15 093 755	14 850 215	14 751 172	14 392 140	14 208 974	14 197 909	14 385 590	14 369 392	14 107 361	14 289 280	14 227 335	14 061 958
Нефинансови предприятия	2 501	2 505	2 509	2 503	2 502	2 497	2 499	2 495	2 493	372	370	373	369
Финансови предприятия	2 764 422	3 011 092	2 892 663	2 866 174	2 768 500	2 727 837	2 882 510	3 146 261	3 136 645	2 949 719	3 079 833	2 967 205	2 873 140
Домакинства и НТООД	966 103	1 002 320	1 048 105	1 080 336	907 313	853 353	861 420	858 222	870 981	812 930	906 113	872 273	878 524
в т.ч. в евро	11 112 821	11 077 838	10 906 938	10 802 159	10 713 825	10 625 287	10 451 480	10 378 612	10 359 273	10 344 340	10 302 964	10 387 484	10 309 925
Местно държавно управление и СОФ	12 557 516	12 636 490	12 525 164	12 526 640	12 148 408	12 008 778	11 985 705	12 188 072	12 197 277	12 004 342	12 194 761	12 096 177	11 973 658
Нефинансови предприятия	2 335	2 335	2 342	2 335	2 335	2 334	2 334	2 334	2 334	2 334	2 334	2 334	2 334
Финансови предприятия	2 382 460	2 498 839	2 475 140	2 531 463	2 393 950	2 361 763	2 510 267	2 749 267	2 747 092	2 627 488	2 743 084	2 621 402	2 530 982
Домакинства и НТООД	962 693	997 940	1 043 643	1 073 181	899 900	846 107	848 846	846 551	860 007	801 146	893 094	860 389	865 636
Депозити, договорени за ползване след предизвестие до 3 месеца в левове	9 190 028	9 137 376	9 004 039	8 919 661	8 852 223	8 798 574	8 624 258	8 589 920	8 587 844	8 575 496	8 558 371	8 614 174	8 576 828
Местно държавно управление и СОФ	7 541 887	7 942 078	8 203 916	8 540 587	8 865 561	9 152 979	9 472 305	9 756 855	10 011 003	10 232 457	10 890 337	11 191 362	11 364 425
Нефинансови предприятия	4 312 735	4 494 896	4 636 388	4 817 104	5 005 488	5 152 043	5 300 890	5 478 106	5 646 921	5 775 167	6 167 800	6 338 061	6 406 447
Домакинства и НТООД	41 440	47 317	24 300	26 945	18 282	23 830	24 198	21 232	19 085	18 518	19 289	18 478	16 946
в чуждестранна валута	1 168	368	368	368	368	368	368	368	368	368	368	368	368
Местно държавно управление и СОФ	4 270 127	4 447 211	4 611 720	4 789 791	4 986 838	5 128 213	5 276 692	5 458 874	5 627 836	5 756 649	6 148 511	6 319 583	6 389 501
Нефинансови предприятия	3 229 152	3 447 182	3 567 528	3 723 483	3 860 073	4 000 936	4 171 415	4 278 749	4 364 082	4 457 290	4 722 537	4 853 301	4 957 978
Домакинства и НТООД	12 259	11 529	11 897	10 967	8 216	7 520	7 584	34 012	5 455	5 143	4 681	4 189	3 542
в т.ч. в евро	2 216	1 630	1 630	1 630	1 278	-	-	-	-	-	-	-	-
Местно държавно управление и СОФ	3 214 677	3 434 023	3 554 001	3 710 886	3 850 579	3 993 416	4 163 831	4 244 737	4 358 627	4 452 147	4 717 856	4 849 112	4 954 436
Нефинансови предприятия	2 589 547	2 776 321	2 876 072	3 010 168	3 122 138	3 250 485	3 381 587	3 476 788	3 553 965	3 634 777	3 868 927	3 969 556	4 063 956
Домакинства и НТООД	11 132	10 379	9 242	9 301	6 558	5 890	6 446	32 851	4 313	3 978	3 521	3 008	2 368
в чуждестранна валута	2 576 199	2 764 312	2 865 200	2 999 237	3 114 302	3 244 595	3 375 141	3 443 937	3 549 652	3 630 799	3 865 406	3 966 548	4 061 588

(продължава)

1.3.2. ПОДРОБЕН ПАРИЧЕН ОТЧЕТ
(продължение)

	II.2013	III.2013	IV.2013	V.2013	VI.2013	VII.2013	VIII.2013	IX.2013	X.2013	XI.2013	XII.2013	I.2014	II.2014
ПАРИ М3 (M2 + ТЪРГУЕМИ ИНСТРУМЕНТИ)	61 909 663	62 604 890	62 609 287	62 751 229	62 986 547	63 775 386	64 733 332	65 218 220	65 659 311	66 248 207	67 236 351	67 652 471	67 601 876
Търгуеми инструменти (издадени дългови ценни книжа до 2 години + акции/дялове на ФПШ + repo сделки) в левове	17 204	27 684	35 245	39 435	45 139	49 789	53 740	58 842	56 008	62 109	73 127	63 309	71 354
в чуждестранна валута	17 204	27 684	35 245	39 435	45 139	49 789	53 740	58 842	56 008	62 109	73 127	63 309	71 354
в т.ч. в евро	-	-	-	-	-	-	-	-	-	-	-	-	-
ДЪЛГОСРОЧНИ ПАСИВИ, НЕВКЛЮЧЕНИ В ПАРИЧНАТА МАСА	17 534 054	17 677 891	17 274 008	17 174 321	16 798 253	17 092 956	17 234 969	17 063 895	17 109 452	17 004 488	16 974 108	17 143 609	17 380 384
ДЕПОЗИТИ С ДОГОВОРЕН МАТУРИТЕТ НАД 2 ГОДИНИ И ДЕПОЗИТИ, ДОГОВОРЕНИ ЗА ПОЛЗВАНЕ СЛЕД ПРЕДИЗВЕСТИЕ НАД 3 МЕСЕЦА	1 812 600	1 817 132	1 836 580	1 833 795	1 882 354	1 900 095	1 877 191	1 862 923	1 876 698	1 912 493	1 902 605	1 946 138	1 979 079
в левове	855 049	870 134	886 042	889 766	886 194	895 681	904 544	914 728	925 604	967 706	947 582	970 201	1 005 023
в чуждестранна валута	957 551	947 018	950 538	944 029	996 160	1 004 414	972 647	948 195	951 094	944 787	955 023	975 937	974 056
в т.ч. в евро	795 278	779 827	785 611	780 744	828 136	836 975	808 388	784 755	787 628	780 802	783 138	799 089	799 773
ИЗДАДЕНИ ДЪЛГОВИ ЦЕННИ КНИЖА НАД 2 ГОДИНИ	83 407	83 774	85 733	85 736	73 928	73 928	73 928	73 928	73 928	73 928	73 928	144 338	144 338
в левове	-	-	-	-	-	-	-	-	-	-	-	-	-
в чуждестранна валута	83 407	83 774	85 733	85 736	73 928	73 928	73 928	73 928	73 928	73 928	73 928	144 338	144 338
в т.ч. в евро	83 407	83 774	85 733	85 736	73 928	73 928	73 928	73 928	73 928	73 928	73 928	144 338	144 338
КАПИТАЛИ И РЕЗЕРВИ	15 638 047	15 776 965	15 351 695	15 254 790	14 841 971	15 118 933	15 283 850	15 127 044	15 158 826	15 018 067	14 927 165	15 053 133	15 256 967
Основен капитал	4 033 519	4 033 519	4 045 423	4 050 940	4 054 940	4 054 940	4 054 940	4 059 940	4 059 939	4 059 940	4 080 868	4 080 868	4 080 868
Резерви	10 100 686	10 188 993	9 942 879	9 999 534	9 512 240	9 729 887	9 837 101	9 696 050	9 679 313	9 404 717	9 259 624	9 418 745	9 541 047
Финансов резултат	1 503 842	1 554 453	1 363 393	1 204 316	1 274 791	1 334 106	1 391 809	1 371 054	1 419 574	1 553 410	1 586 673	1 553 520	1 635 052

* Включва и резервната позиция в МВФ.

** Включва само получените кредити от МВФ.

*** Включва издадените дългови ценни книжа и акции/дялове на фондовите на паричния пазар (ФПШ), държани от нерезиденти.

Забележка: Предварителни данни.

Източници: БНБ и други ПФИ.

1.3.3. АНАЛИТИЧНА ОТЧЕТНОСТ НА БНБ

	II.2013	III.2013	IV.2013	V.2013	VI.2013	VII.2013	VIII.2013	IX.2013	X.2013	XI.2013	XII.2013	I.2014	II.2014	(ХИЛ. ЛВ.)
Валутен курс: лв. за 1 пл.д.	1.48970	1.52740	1.49620	1.50379	1.49528	1.47332	1.47777	1.44823	1.43379	1.43695	1.41902	1.44705	1.41593	
лв. за 1 евро	1.95583	1.95583	1.95583	1.95583	1.95583	1.95583	1.95583	1.95583	1.95583	1.95583	1.95583	1.95583	1.95583	
АКТИВИ	22 433 821	23 244 033	22 782 807	22 379 063	21 961 445	22 862 940	23 626 356	23 492 388	22 585 764	22 169 994	22 744 184	22 059 880	21 860 785	
НЕТНИ ЧУЖДЕСТРАННИ АКТИВИ	25 692 451	26 844 855	27 582 983	27 604 544	27 126 068	27 839 298	27 729 258	27 847 897	26 905 241	26 582 419	26 823 822	25 659 017	25 184 049	
Чуждестранни активи	27 244 877	28 374 666	29 091 311	29 087 354	28 565 979	29 246 453	29 123 318	29 244 736	28 294 648	27 976 663	28 243 294	27 156 423	26 605 639	
Каса в чуждестранна валута	56 601	50 664	44 325	39 073	34 922	32 674	30 334	25 590	23 355	21 394	19 364	93 606	91 192	
в т.ч. в евро	55 852	49 691	43 626	38 435	34 253	31 980	29 764	24 709	22 692	20 557	18 479	92 703	90 450	
Депозити	3 846 046	5 179 491	4 883 454	5 022 038	4 962 423	5 474 646	5 277 630	5 591 662	4 670 952	4 586 610	4 962 017	3 261 467	3 471 264	
в левове	3 846 046	5 179 491	4 883 454	5 022 038	4 962 423	5 474 646	5 277 630	5 591 662	4 670 952	4 586 610	4 962 017	3 261 467	3 471 264	
в чуждестранна валута	3 836 001	5 169 219	4 871 961	5 013 014	4 953 233	5 464 517	5 267 497	5 581 502	4 660 987	4 575 739	4 952 041	3 251 616	3 460 079	
в т.ч. в евро	-	-	-	-	-	-	-	-	-	-	-	-	-	
Репозитиви	-	-	-	-	-	-	-	-	-	-	-	-	-	
в левове	-	-	-	-	-	-	-	-	-	-	-	-	-	
в чуждестранна валута	-	-	-	-	-	-	-	-	-	-	-	-	-	
в т.ч. в евро	-	-	-	-	-	-	-	-	-	-	-	-	-	
Кредити	-	-	-	-	-	-	-	-	-	-	-	-	-	
в левове	-	-	-	-	-	-	-	-	-	-	-	-	-	
в чуждестранна валута	-	-	-	-	-	-	-	-	-	-	-	-	-	
в т.ч. в евро	-	-	-	-	-	-	-	-	-	-	-	-	-	
Цени книжа, различни от акции	18 787 330	18 477 838	19 827 254	19 763 900	19 730 984	19 729 824	19 686 997	19 661 582	19 675 968	19 606 635	19 618 828	20 006 545	19 166 508	
в левове	-	-	-	-	-	-	-	-	-	-	-	-	-	
в чуждестранна валута	18 787 330	18 477 838	19 827 254	19 763 900	19 730 984	19 729 824	19 686 997	19 661 582	19 675 968	19 606 635	19 618 828	20 006 545	19 166 508	
в т.ч. в евро	18 787 330	18 477 838	19 827 254	19 763 900	19 730 984	19 729 824	19 686 997	19 661 582	19 675 968	19 606 635	19 618 828	20 006 545	19 166 508	
Акции и други капиталови инструменти	29 693	29 693	29 693	29 693	29 693	29 701	29 701	29 701	29 701	29 701	28 752	28 709	28 709	
в левове	29 693	29 693	29 693	29 693	29 693	29 701	29 701	29 701	29 701	29 701	28 752	28 709	28 709	
в чуждестранна валута	6 891	6 891	6 891	6 891	6 891	6 899	6 899	6 899	6 899	6 899	6 899	6 856	6 856	
в т.ч. в евро	4 503 445	4 605 554	4 285 665	4 182 555	3 767 321	3 958 361	4 088 270	3 920 859	3 877 088	3 725 750	3 608 212	3 748 643	3 833 457	
Монетарно злато и притежавани СТП*	21 762	31 426	20 920	20 095	40 636	21 247	10 386	15 342	17 584	6 593	6 121	17 453	14 509	
в левове	-	-	-	-	-	-	-	-	-	-	-	-	-	
в чуждестранна валута	21 762	31 426	20 920	20 095	40 636	21 247	10 386	15 342	17 584	6 593	6 121	17 453	14 509	
в т.ч. в евро	21 599	31 100	20 550	19 978	40 452	20 900	10 152	15 012	17 292	6 449	5 841	17 026	14 235	
Минус: чуждестранни пасиви	1 552 426	1 529 811	1 508 328	1 452 810	1 439 911	1 407 155	1 394 060	1 396 839	1 389 407	1 394 244	1 419 472	1 497 406	1 421 590	
Депозити	173 806	131 874	128 822	75 919	65 999	44 958	26 074	39 499	42 032	46 536	84 300	140 847	83 037	
в левове	46 746	46 245	49 601	43 574	52 761	7 151	12 147	25 585	29 242	32 885	37 872	26 294	18 260	
в чуждестранна валута	127 060	85 629	79 221	32 345	13 238	37 807	13 927	13 914	12 790	13 651	46 428	114 553	64 777	
в т.ч. в евро	127 060	85 629	79 221	32 345	13 238	37 807	13 927	13 914	12 790	13 651	46 428	114 553	64 777	
Репозитиви	-	-	-	-	-	-	-	-	-	-	-	-	-	
в левове	-	-	-	-	-	-	-	-	-	-	-	-	-	
в чуждестранна валута	-	-	-	-	-	-	-	-	-	-	-	-	-	
в т.ч. в евро	-	-	-	-	-	-	-	-	-	-	-	-	-	
Кредити**	94	205	289	75	150	238	89	158	254	104	232	378	119	
Задължения по лихви	94	205	289	75	150	238	89	158	254	104	232	378	119	
в левове	-	-	-	-	-	-	-	-	-	-	-	-	-	
в чуждестранна валута	-	-	-	-	-	-	-	-	-	-	-	-	-	
в т.ч. в евро	-	-	-	-	-	-	-	-	-	-	-	-	-	
Разпределени СТП	1 378 526	1 397 732	1 379 217	1 376 816	1 373 762	1 361 959	1 367 897	1 357 182	1 347 121	1 347 604	1 334 940	1 356 181	1 338 434	
ВЗЕМАНИЯ ОТ СЕКТОР ДЪРЖАВНО УПРАВЛЕНИЕ	-3 531 461	-3 870 987	-5 071 347	-5 406 699	-5 430 789	-5 240 287	-4 369 304	-4 612 168	-4 578 033	-4 659 849	-4 299 584	-3 858 173	-3 578 675	
Централно държавно управление (нето)	-3 531 461	-3 870 987	-5 071 347	-5 406 699	-5 430 789	-5 240 287	-4 369 304	-4 612 168	-4 578 033	-4 659 849	-4 299 584	-3 858 173	-3 578 675	

(продължава)

1.3.3. АНАЛИТИЧНА ОТЧЕТНОСТ НА БНБ
(продължение)

(ХИЛ. ЛВ.)

	II.2013	III.2013	IV.2013	V.2013	VI.2013	VII.2013	VIII.2013	IX.2013	X.2013	XI.2013	XII.2013	I.2014	II.2014
Вземания													
ДЦК													
в левове													
в чуждестранна валута													
в т.ч. в евро													
Репо сделки													
в левове													
в чуждестранна валута													
в т.ч. в евро													
Кредити													
в левове													
в чуждестранна валута													
в т.ч. в евро													
Минус: задължения													
Депозити	3 531 461	3 870 987	5 071 347	5 496 699	5 430 789	5 240 287	4 369 304	4 612 168	4 578 033	4 659 849	4 299 584	3 858 173	3 578 675
в левове	3 531 461	3 870 987	5 071 347	5 496 699	5 430 789	5 240 287	4 369 304	4 612 168	4 578 033	4 659 849	4 299 584	3 858 173	3 578 675
в чуждестранна валута	3 195 989	3 484 747	4 735 622	5 127 320	5 027 072	4 924 331	4 067 550	4 329 882	4 338 027	4 378 948	3 254 255	3 196 134	3 243 472
в т.ч. в евро	335 472	386 240	335 725	369 379	403 717	315 956	301 754	282 286	240 006	280 901	1 045 329	662 039	335 203
Репо сделки	328 183	377 320	326 971	360 579	395 159	307 337	293 169	273 742	230 878	271 790	1 036 155	653 895	327 148
в левове													
в чуждестранна валута													
в т.ч. в евро													
Социалноосигурителни фондове													
Репо сделки													
в левове													
в чуждестранна валута													
в т.ч. в евро													
Кредити													
в левове													
в чуждестранна валута													
в т.ч. в евро													
ВЗЕМАНИЯ ОТ ДРУГИ ПФИ													
в левове													
в чуждестранна валута													
в т.ч. в евро													
ВЗЕМАНИЯ ОТ НЕПРАВИТЕЛСТВЕНИЯ СЕКТОР													
Нефинансови предприятия	76 539	76 539	76 539	76 539	76 539	76 539	76 539	76 539	76 539	76 539	76 539	76 539	76 539
Кредити	70 198	70 198	70 198	70 198	70 198	70 198	70 198	70 198	70 198	70 198	70 198	70 198	70 198
в левове													
в чуждестранна валута													
в т.ч. в евро													
Акции и други капиталови инструменти	70 198	70 198	70 198	70 198	70 198	70 198	70 198	70 198	70 198	70 198	70 198	70 198	70 198
в левове													
в чуждестранна валута													
в т.ч. в евро													
Финансови предприятия	6 341	6 341	6 341	6 341	6 341	6 341	6 341	6 341	6 341	6 341	6 341	6 341	6 341
Кредити													
в левове													
в чуждестранна валута													
в т.ч. в евро													

(продължава)

1.3.3. АНАЛИТИЧНА ОТЧЕТНОСТ НА БНБ
(продължение)

	II.2013	III.2013	IV.2013	V.2013	VI.2013	VII.2013	VIII.2013	IX.2013	X.2013	XI.2013	XII.2013	I.2014	II.2014	(ХИЛ. ЛВ.)
Акции и други капиталови инструменти в левове	6341	6341	6341	6341	6341	6341	6341	6341	6341	6341	6341	6341	6341	6341
в чуждестранна валута	-	-	-	-	-	-	-	-	-	-	-	-	-	-
в т.ч. в евро	-	-	-	-	-	-	-	-	-	-	-	-	-	-
ДЪЛГОТРАЙНИ АКТИВИ	286 438	286 524	287 357	287 250	288 024	288 170	289 977	287 796	287 976	288 142	288 245	288 137	288 532	288 532
ДРУГИ ПОЗИЦИИ (НЕТО)	-90 146	-92 898	-92 725	-92 571	-98 397	-100 780	-100 114	-107 676	-105 959	-117 257	-144 838	-105 640	-109 660	-109 660
Други активи	1 419 579	1 440 406	1 417 776	1 413 546	1 407 540	1 395 433	1 403 040	1 389 173	1 378 536	1 376 502	1 365 511	1 388 995	1 372 532	1 372 532
в левове	51 786	53 562	49 290	47 440	44 005	43 782	45 756	42 529	41 886	39 357	40 741	43 137	44 511	44 511
в чуждестранна валута	1 367 793	1 386 844	1 368 486	1 366 106	1 363 535	1 351 651	1 357 284	1 346 644	1 336 650	1 337 145	1 324 770	1 345 858	1 328 021	1 328 021
в т.ч. в евро	46	42	44	49	507	338	77	66	61	75	269	280	280	47
Минус: други пасиви	1 509 725	1 533 304	1 510 501	1 506 117	1 505 937	1 496 213	1 503 154	1 496 849	1 484 495	1 493 759	1 510 349	1 494 635	1 482 192	1 482 192
в левове	138 486	144 410	140 935	138 707	140 998	143 761	144 774	149 269	146 472	155 487	184 174	147 171	153 044	153 044
в чуждестранна валута	1 371 239	1 388 894	1 369 566	1 367 410	1 364 939	1 352 452	1 358 380	1 347 580	1 338 023	1 338 272	1 326 175	1 347 464	1 329 148	1 329 148
в т.ч. в евро	2 580	1 396	448	675	1 005	241	274	335	765	535	783	986	513	513
ПАСИВИ	22 433 821	23 244 033	22 782 807	22 379 063	21 961 445	22 862 940	23 026 356	23 492 388	22 585 764	22 169 994	22 744 184	22 059 880	21 860 785	21 860 785
РЕЗЕРВНИ ПАРИ	16 399 440	16 644 797	16 574 401	16 303 067	16 334 781	17 021 895	17 611 487	17 691 827	16 859 838	16 608 957	17 317 030	16 676 316	16 324 520	16 324 520
Пари в обращение	8 848 242	8 832 126	9 234 298	8 969 398	9 170 093	9 404 042	9 648 007	9 585 139	9 458 625	9 553 525	10 253 722	9 624 720	9 684 975	9 684 975
Депозити на други ПФИ	7 551 198	7 812 671	7 340 103	7 333 669	7 164 688	7 617 853	7 962 880	8 106 688	7 401 213	7 053 432	7 063 308	7 051 596	6 639 545	6 639 545
в левове	4 227 268	4 346 921	4 373 976	4 328 026	4 297 563	4 219 541	4 244 199	4 408 511	4 501 445	4 410 485	4 868 798	5 071 128	4 641 773	4 641 773
в чуждестранна валута	3 323 930	3 465 750	2 966 127	3 005 643	2 867 125	3 398 312	3 718 681	3 698 177	2 899 768	2 644 947	2 194 510	1 980 468	1 997 772	1 997 772
в т.ч. в евро	3 323 930	3 465 750	2 966 127	3 005 643	2 867 125	3 398 312	3 718 681	3 698 177	2 899 768	2 644 947	2 194 510	1 980 468	1 997 772	1 997 772
ПАСИВИ, ВКЛЮЧЕНИ В ПАРИЧНАТА МАСА	1 246 964	1 720 568	1 721 886	1 710 433	1 708 380	1 696 902	1 758 350	1 689 184	1 638 239	1 611 355	1 606 225	1 409 241	1 443 005	1 443 005
ДЕПОЗИТИ	1 246 964	1 720 568	1 721 886	1 710 433	1 708 380	1 696 902	1 758 350	1 689 184	1 638 239	1 611 355	1 606 225	1 409 241	1 443 005	1 443 005
Овършит депозити	387 840	860 796	862 084	851 110	1 014 506	1 003 168	1 052 016	983 450	939 505	912 621	525 204	847 192	859 571	859 571
в левове	277 018	469 066	481 875	482 885	490 014	508 637	583 551	514 960	473 129	444 792	109 150	425 417	453 097	453 097
Социалноосигурителни фондове	32 667	28 336	16 465	17 191	28 284	30 493	33 381	30 381	15 709	15 954	107 159	14 961	52 200	52 200
Нефинансови предприятия	244 351	440 730	464 308	464 189	459 868	475 749	546 208	479 740	451 864	427 891	102	408 298	398 085	398 085
Финансови предприятия	-	-	-	-	-	-	-	-	-	-	-	-	-	-
Домакинства и НТООД	110 845	391 730	380 209	368 225	524 492	494 531	469 065	468 490	466 376	467 829	416 054	421 775	406 474	406 474
в чуждестранна валута	-	-	-	-	-	-	-	-	-	-	-	-	-	-
Социалноосигурителни фондове	52 220	51 450	49 679	37 687	39 210	55 612	59 479	67 294	77 708	88 935	55 082	70 885	74 020	74 020
Нефинансови предприятия	58 625	340 280	330 530	330 538	485 282	438 919	409 586	401 196	388 668	378 894	360 972	350 890	332 454	332 454
Финансови предприятия	-	-	-	-	-	-	-	-	-	-	-	-	-	-
Домакинства и НТООД	109 645	390 514	379 019	367 028	523 302	492 270	466 799	466 284	464 192	465 639	415 310	419 946	406 101	406 101
в т.ч. в евро	-	-	-	-	-	-	-	-	-	-	-	-	-	-
Социалноосигурителни фондове	52 220	51 450	49 679	37 687	39 210	55 612	59 479	67 294	77 708	88 935	55 082	70 885	74 020	74 020
Нефинансови предприятия	57 425	339 064	329 340	329 341	484 092	436 658	407 320	398 990	386 484	376 704	360 228	349 061	332 081	332 081
Финансови предприятия	-	-	-	-	-	-	-	-	-	-	-	-	-	-
Домакинства и НТООД	859 101	859 772	859 802	859 323	693 874	693 734	705 734	705 734	698 734	698 734	1 081 021	562 049	583 434	583 434
Депозити с договорен матурирмет до 2 години	288 000	288 670	288 700	288 220	283 150	283 010	295 010	295 010	288 010	288 010	663 010	144 010	164 010	164 010
в левове	17 000	17 000	17 000	17 000	12 000	12 000	24 000	24 000	17 000	17 000	12 000	12 000	32 000	32 000
Социалноосигурителни фондове	271 000	271 000	271 000	271 000	271 000	271 000	271 000	271 000	271 000	271 000	651 000	132 000	132 000	132 000
Нефинансови предприятия	-	670	700	220	150	10	10	10	10	10	10	10	10	10
Финансови предприятия	571 101	571 102	571 102	571 103	410 724	410 724	410 724	410 724	410 724	410 724	418 011	418 039	419 424	419 424
Домакинства и НТООД	21 514	21 514	21 514	21 514	21 514	21 514	21 514	21 514	21 514	21 514	21 514	21 514	21 514	21 514
Нефинансови предприятия	549 587	549 588	549 588	549 589	389 210	389 210	389 210	389 210	389 210	389 210	396 497	396 525	397 910	397 910
Финансови предприятия	-	-	-	-	-	-	-	-	-	-	-	-	-	-

(продължава)

1.3.3. АНАЛИТИЧНА ОТЧЕТНОСТ НА БНБ
(продължение)

	II.2013	III.2013	IV.2013	V.2013	VI.2013	VII.2013	VIII.2013	IX.2013	X.2013	XI.2013	XII.2013	I.2014	II.2014
Домакинства и НТООД в т.ч. в евро	571 101	571 102	571 102	571 103	410 724	410 724	410 724	410 724	410 724	410 724	416 592	416 592	416 592
Социалноосигурителни фондове	-	-	-	-	-	-	-	-	-	-	-	-	-
Нефинансови предприятия	21 514	21 514	21 514	21 514	21 514	21 514	21 514	21 514	21 514	21 514	21 514	21 514	21 514
Финансови предприятия	549 587	549 588	549 588	549 589	389 210	389 210	389 210	389 210	389 210	389 210	395 078	395 078	395 078
Домакинства и НТООД Депозити, договорени за ползване след предизвестие до 3 месеца в левове	-	-	-	-	-	-	-	-	-	-	-	-	-
в чуждестранна валута в т.ч. в евро	-	-	-	-	-	-	-	-	-	-	-	-	-
ДЪЛГОСРОЧНИ ПАСИВИ, НЕВКЛЮЧЕНИ В ПАРИЧНАТА МАСА	4 787 417	4 878 668	4 486 520	4 365 563	3 918 284	4 144 143	4 256 519	4 111 377	4 087 687	3 949 682	3 820 929	3 974 323	4 093 260
Депозити с договорен матуригет над 2 години и депозити, договорени за ползване след предизвестие над 3 месеца в левове	-	-	-	-	-	-	-	-	-	-	-	-	-
в чуждестранна валута в т.ч. в евро	-	-	-	-	-	-	-	-	-	-	-	-	-
КАПИТАЛ И РЕЗЕРВИ	4 787 417	4 878 668	4 486 520	4 365 563	3 918 284	4 144 143	4 256 519	4 111 377	4 087 687	3 949 682	3 820 929	3 974 323	4 093 260
Основен капитал	20 000	20 000	20 000	20 000	20 000	20 000	20 000	20 000	20 000	20 000	20 000	20 000	20 000
Резерви	4 603 945	4 681 747	4 425 822	4 299 990	3 842 573	4 063 482	4 171 026	4 022 547	3 994 259	3 849 925	3 717 559	3 864 109	3 979 843
Финансов резултат	163 472	176 921	40 698	45 573	55 711	60 661	65 493	68 830	73 428	79 757	83 370	90 214	93 417

* Включва и резервната позиция в МВФ.

** Включва само получените кредити от МВФ.

Източник: БНБ.

1.3.4. АНАЛИТИЧНА ОТЧЕТНОСТ НА ДРУГИ ПАРИЧНО-ФИНАНСОВИ ИНСТИТУЦИИ

	II.2013	III.2013	IV.2013	V.2013	VI.2013	VII.2013	VIII.2013	IX.2013	X.2013	XI.2013	XII.2013	I.2014	II.2014	(ХИЛ. ЛВ.)
Валутен курс: лв. за 1 шлд.	1.48970	1.52740	1.49620	1.50379	1.49528	1.47332	1.47777	1.44823	1.43379	1.43695	1.41902	1.44705	1.41593	
лв. за 1 евро	1.95583	1.95583	1.95583	1.95583	1.95583	1.95583	1.95583	1.95583	1.95583	1.95583	1.95583	1.95583	1.95583	
АКТИВИ	65 397 743	65 712 672	65 517 339	65 785 102	65 887 600	66 510 485	67 241 469	67 809 869	68 444 507	69 016 311	69 708 154	70 684 830	70 698 855	
НЕТНИ ЧУЖДЕСТРАННИ АКТИВИ	-1 587 901	-1 777 380	-2 081 317	-1 399 824	-1 163 248	-962 737	181 006	239 329	1 319 739	2 333 997	1 552 068	2 655 219	2 819 123	
Чуждестранни активи	11 748 320	11 623 411	10 845 283	11 600 728	11 832 966	11 972 288	12 842 821	12 777 708	13 251 733	14 342 093	13 614 607	14 352 450	14 547 306	
Каса в чуждестранна валута	522 940	531 290	526 506	563 821	599 280	671 454	645 255	617 269	605 104	548 259	634 660	539 077	541 687	
в т.ч. в евро	398 127	400 241	404 438	436 624	456 924	523 391	486 822	464 127	463 470	417 879	488 324	404 719	417 785	
Депозити	6 371 321	6 120 860	4 901 379	5 572 406	5 731 157	5 739 796	6 611 822	6 474 559	6 983 232	8 037 830	7 117 335	7 744 628	7 724 678	
в левове	668 826	440 208	189 338	419 885	859 799	348 358	900 681	855 614	1 188 283	1 096 499	1 053 466	1 009 592	869 036	
в чуждестранна валута	5 702 495	5 680 652	4 712 041	5 152 521	4 871 358	5 391 438	5 711 141	5 618 945	5 794 949	6 941 331	6 063 869	6 735 036	6 855 642	
в т.ч. в евро	4 332 057	3 980 499	4 704 295	4 200 582	3 877 011	3 716 517	4 386 221	4 070 815	4 104 746	5 219 587	4 410 453	4 741 458	4 702 019	
Репозитиви	22 812	24 716	337 538	337 538	345 543	235 919	243 409	345 333	344 828	520 924	619 715	734 678	792 151	
в левове	6 096	8 000	7 889	7 909	7 930	8 099	8 153	8 194	8 000	8 071	9 071	8 932	2 900	
в чуждестранна валута	16 716	16 716	329 649	329 649	337 613	227 820	235 256	337 139	336 828	512 853	610 644	725 746	789 251	
в т.ч. в евро	16 716	16 716	329 649	329 649	337 613	227 820	235 256	337 139	336 828	512 853	610 644	725 746	789 251	
Кредити	2 807 306	2 905 189	2 937 167	2 926 301	2 906 543	2 899 474	2 843 107	2 850 346	2 841 412	2 841 888	2 858 363	2 869 558	2 867 002	
в левове	90 836	88 957	89 078	91 402	91 253	90 073	94 548	99 166	91 956	96 979	90 580	90 707	91 730	
в чуждестранна валута	2 716 470	2 816 232	2 848 089	2 834 899	2 815 290	2 809 401	2 748 559	2 751 180	2 749 456	2 744 909	2 767 783	2 778 851	2 775 272	
в т.ч. в евро	2 489 402	2 555 047	2 562 892	2 528 714	2 518 276	2 514 395	2 449 157	2 452 530	2 458 788	2 453 366	2 471 678	2 477 560	2 480 946	
Цени книжа, различни от акции	1 906 458	1 923 275	2 025 022	2 082 670	2 132 891	2 305 211	2 377 674	2 368 467	2 355 214	2 271 067	2 256 863	2 337 876	2 496 011	
в левове	103 269	101 481	103 607	103 729	23 429	23 430	23 427	23 426	28 470	28 456	28 457	28 456	28 451	
в чуждестранна валута	1 803 189	1 821 794	1 921 415	1 978 941	2 109 462	2 281 781	2 354 247	2 345 041	2 326 744	2 242 611	2 228 401	2 309 420	2 467 560	
в т.ч. в евро	1 521 657	1 537 956	1 628 559	1 671 144	1 791 154	1 991 967	2 069 934	2 065 081	2 027 265	1 939 952	1 923 223	1 971 713	1 849 125	
Акции и други капиталови инструменти	117 483	118 081	117 671	117 972	117 552	120 434	121 554	121 734	121 943	122 126	127 671	126 633	125 777	
в левове	117 483	118 081	117 671	117 972	117 552	120 434	121 554	121 734	121 943	122 126	127 671	126 633	125 777	
в чуждестранна валута	117 483	118 081	117 671	117 972	117 552	120 434	121 554	121 734	121 943	122 126	127 671	126 633	125 777	
в т.ч. в евро	99 852	99 833	99 854	99 826	99 803	99 801	99 811	99 837	99 836	99 835	99 841	99 849	99 847	
Минус: чуждестранни пасиви	13 356 221	13 400 791	12 926 600	13 000 552	12 996 214	12 935 025	12 661 815	12 538 379	11 931 994	12 008 097	12 062 599	11 697 231	11 728 183	
Депозити	10 924 182	10 978 916	10 511 535	10 597 311	10 597 776	10 536 470	10 258 810	10 134 368	9 517 641	9 510 892	9 572 770	9 202 492	9 239 176	
в левове	592 347	636 698	613 711	626 010	629 633	605 046	710 922	748 703	722 325	766 052	868 856	799 040	847 565	
в чуждестранна валута	10 331 835	10 342 218	9 897 824	9 971 301	9 968 143	9 931 424	9 547 888	9 385 665	8 795 316	8 744 840	8 703 914	8 403 452	8 391 611	
в т.ч. в евро	9 655 654	9 426 190	9 233 256	9 303 418	9 282 876	9 267 897	8 879 570	8 792 723	8 218 764	8 159 894	8 096 550	7 826 314	7 823 395	
Репозитиви	2 249 704	2 259 482	2 222 562	2 225 109	2 220 308	2 220 487	2 224 937	2 225 751	2 236 093	2 240 699	2 232 261	2 238 275	2 232 312	
в левове	-	-	-	-	-	-	-	-	-	-	-	-	-	
в чуждестранна валута	2 249 704	2 259 482	2 222 562	2 225 109	2 220 308	2 220 487	2 224 937	2 225 751	2 236 093	2 240 699	2 232 261	2 238 275	2 232 312	
в т.ч. в евро	2 241 511	2 251 540	2 221 964	2 224 507	2 219 261	2 219 456	2 224 346	2 224 737	2 234 516	2 239 406	2 231 700	2 236 394	2 230 330	
Цени книжа*	162 335	162 393	192 503	178 132	178 130	178 068	178 068	178 260	178 260	256 506	256 508	256 464	256 695	
в левове	-	-	58	30 168	39 267	39 205	39 205	39 397	39 397	39 410	39 412	39 368	39 599	
в чуждестранна валута	162 335	162 335	162 335	138 863	138 863	138 863	138 863	138 863	138 863	217 096	217 096	217 096	217 096	
в т.ч. в евро	162 335	162 335	162 335	138 863	138 863	138 863	138 863	138 863	138 863	217 096	217 096	217 096	217 096	
РЕЗЕРВИ В БЪНБ**	8 380 257	8 668 256	8 410 960	8 200 740	8 063 298	8 497 454	8 900 125	9 037 596	8 253 041	7 924 972	8 241 886	7 939 165	7 632 934	
Каса в левове	836 394	860 998	1 076 493	894 691	899 302	886 975	956 389	913 199	860 040	877 923	1 178 571	897 034	937 835	
Депозити	7 543 863	7 807 258	7 334 467	7 326 049	7 163 996	7 610 479	7 963 736	8 124 397	7 393 001	7 047 049	7 063 315	7 042 131	6 695 099	
в левове	4 221 330	4 342 325	4 369 984	4 319 809	4 294 355	4 211 894	4 240 447	4 412 897	4 493 522	4 468 910	4 468 910	5 061 714	4 636 404	
в чуждестранна валута	3 322 533	3 464 933	3 064 483	3 066 483	3 868 641	3 398 585	3 723 689	3 711 500	2 899 479	2 644 554	2 194 405	1 980 417	2 058 695	
в т.ч. в евро	3 322 533	3 464 933	3 064 483	3 066 483	3 868 641	3 398 585	3 723 689	3 711 500	2 899 479	2 644 554	2 194 405	1 980 417	2 058 695	
ВЪЗМАНИЯ ОТ СЕКТОР ДЪРЖАВНО УПРАВЛЕНИЕ	5 016 624	5 055 457	5 096 598	5 142 905	5 184 419	5 185 178	4 513 908	4 817 224	4 867 096	4 990 932	5 451 105	6 143 422	6 117 505	
Централно държавно управление (нето)	4 692 010	4 737 774	4 789 346	4 832 137	4 872 424	4 872 424	4 202 953	4 510 139	4 573 919	4 695 060	5 162 083	5 860 461	5 833 252	
Вземания	5 338 690	5 414 030	5 487 105	5 535 892	5 576 370	5 560 085	4 902 927	5 216 804	5 283 483	5 388 293	5 818 443	6 491 782	6 533 358	

(продължава)

1.3.4. АНАЛИТИЧНА ОТЧЕТНОСТ НА ДРУГИ ПАРИЧНО-ФИНАНСОВИ ИНСТИТУЦИИ

(продължение)

(хил., лв.)

	II.2013	III.2013	IV.2013	V.2013	VI.2013	VII.2013	VIII.2013	IX.2013	X.2013	XI.2013	XII.2013	I.2014	II.2014
ДЦК	5 327 988	5 413 995	5 487 050	5 535 849	5 576 337	5 558 324	4 899 069	5 207 716	5 272 247	5 375 185	5 474 244	6 142 218	6 186 412
в левове	2 888 928	2 963 302	3 045 218	3 073 906	3 061 686	3 056 203	2 364 967	2 667 024	2 746 428	2 822 571	2 873 052	3 586 405	3 603 164
в чуждестранна валута	2 439 060	2 450 693	2 441 832	2 461 943	2 514 651	2 502 121	2 534 102	2 540 692	2 525 819	2 552 614	2 601 192	2 555 813	2 581 248
в т.ч. в евро	1 499 983	1 495 207	1 488 894	1 514 028	1 557 719	1 572 081	1 594 637	1 586 945	1 580 032	1 612 701	1 689 238	1 635 143	1 670 287
Репо сделки	-	-	-	-	-	-	-	-	-	-	-	-	-
в левове	-	-	-	-	-	-	-	-	-	-	-	-	-
в чуждестранна валута	-	-	-	-	-	-	-	-	-	-	-	-	-
в т.ч. в евро	-	-	-	-	-	-	-	-	-	-	-	-	-
Кредити	10 702	35	55	43	33	1 761	3 858	9 088	11 236	13 108	344 199	349 564	346 946
в левове	10 699	27	34	30	27	26	3 857	8 878	11 028	12 905	11 505	7 179	4 516
в чуждестранна валута	3	8	21	13	6	1 735	1	210	208	203	332 694	342 385	342 430
в т.ч. в евро	3	8	21	13	6	1 735	1	210	208	203	332 694	342 385	342 430
Минус: задължения	646 680	676 256	697 759	703 755	703 946	688 156	699 972	706 665	716 164	693 233	656 360	631 321	700 106
Депозити	646 680	676 256	697 759	703 755	703 946	688 156	699 972	706 665	716 164	693 233	656 360	631 321	700 106
в левове	403 377	411 500	427 485	434 660	445 027	431 803	440 909	447 824	471 058	442 128	411 029	392 244	456 770
в чуждестранна валута	243 303	264 756	270 274	269 095	258 919	256 353	259 063	258 841	245 106	251 105	239 077	239 077	243 336
в т.ч. в евро	225 045	245 867	251 756	250 213	239 043	234 933	237 105	236 960	223 387	229 154	225 398	218 685	223 613
Репо сделки	-	-	-	-	-	-	-	-	-	-	-	-	-
в левове	-	-	-	-	-	-	-	-	-	-	-	-	-
в чуждестранна валута	-	-	-	-	-	-	-	-	-	-	-	-	-
в т.ч. в евро	-	-	-	-	-	-	-	-	-	-	-	-	-
Местно държавно управление и СОФ	324 614	317 683	307 252	310 768	311 995	313 249	310 953	307 085	299 777	295 872	289 022	282 961	284 253
Ценни книжа, различни от акции	62 384	62 375	59 965	59 263	57 431	57 282	57 276	57 254	54 859	54 859	54 818	54 687	54 692
в левове	4 816	4 807	4 668	3 964	3 965	3 816	3 810	3 812	3 669	3 669	3 681	3 550	3 553
в чуждестранна валута	57 568	57 568	55 297	55 299	53 466	53 466	53 466	53 442	51 190	51 190	51 137	51 137	51 139
в т.ч. в евро	57 568	57 568	55 297	55 299	53 466	53 466	53 466	53 442	51 190	51 190	51 137	51 137	51 139
Репо сделки	-	-	-	-	-	-	-	-	-	-	-	-	-
в левове	-	-	-	-	-	-	-	-	-	-	-	-	-
в чуждестранна валута	-	-	-	-	-	-	-	-	-	-	-	-	-
в т.ч. в евро	-	-	-	-	-	-	-	-	-	-	-	-	-
Кредити	262 230	255 308	247 287	251 505	254 564	255 967	253 677	249 831	244 918	241 013	234 204	228 274	229 561
в левове	196 168	189 703	182 481	186 928	190 181	192 257	189 684	186 175	182 319	178 969	172 817	167 552	169 446
в чуждестранна валута	66 062	65 605	64 806	64 577	64 383	63 710	63 993	63 656	62 599	62 044	61 387	60 722	60 115
в т.ч. в евро	66 062	65 605	64 806	64 577	64 383	63 710	63 993	63 656	62 599	62 044	61 387	60 722	60 115
ВЪЗМАЗНИЯ ОТ НЕПРАВИТЕЛСТВЕНИЯ СЕКТОР	55 260 229	55 242 323	55 376 265	55 291 732	55 424 225	55 416 473	55 235 439	55 456 911	55 594 535	55 402 899	55 834 576	55 454 264	55 699 562
Нефинансови предприятия	35 569 038	35 392 423	35 498 615	35 414 295	35 424 225	35 490 623	35 334 704	35 567 366	35 636 060	35 543 775	35 683 895	35 484 015	35 816 598
Репо сделки	25 943	27 630	27 630	27 630	31 828	32 828	31 828	31 828	31 828	45 483	45 989	45 988	47 701
в левове	24 975	26 662	26 662	30 615	30 860	31 860	30 860	30 860	30 860	44 515	45 021	45 020	46 733
в чуждестранна валута	968	968	968	968	968	968	968	968	968	968	968	968	968
в т.ч. в евро	968	968	968	968	968	968	968	968	968	968	968	968	968
Кредити	34 868 363	34 886 051	35 001 163	34 918 001	34 928 339	34 991 993	34 838 256	35 075 541	35 116 567	35 000 895	35 089 493	34 898 607	35 218 827
в левове	8 609 664	8 621 002	8 906 012	9 068 292	9 247 190	9 243 611	9 260 396	9 506 085	9 538 847	9 599 461	9 807 476	9 626 007	9 823 340
в чуждестранна валута	26 258 699	26 265 049	26 095 151	25 849 709	25 681 149	25 748 822	25 577 860	25 569 456	25 577 720	25 401 434	25 282 017	25 272 600	25 395 487
в т.ч. в евро	25 297 638	25 325 810	25 158 243	24 886 082	24 767 928	24 826 479	24 660 831	24 670 055	24 701 303	24 562 114	24 482 181	24 440 170	24 544 632
Ценни книжа, различни от акции	294 466	279 548	284 386	279 468	278 437	280 131	279 227	274 552	263 952	263 952	319 854	320 361	319 843
в левове	13 441	12 218	12 227	12 162	12 175	12 175	12 190	12 302	12 238	12 470	11 074	13 080	13 157
в чуждестранна валута	281 025	267 330	272 159	267 306	266 262	267 956	267 037	262 250	251 714	291 407	308 780	307 281	306 686
в т.ч. в евро	277 301	263 511	268 418	267 306	266 262	267 956	267 037	262 250	251 714	291 407	308 780	307 281	306 686
Акции и други капиталови инструменти	180 266	199 194	185 436	185 243	185 621	185 671	185 393	185 445	223 713	193 520	228 559	219 059	230 227
в левове	180 266	199 194	185 436	185 243	185 621	185 671	185 393	185 445	223 713	193 520	228 559	219 059	230 227

(продължава)

1.3.4. АНАЛИТИЧНА ОТЧЕТНОСТ НА ДРУГИ ПАРИЧНО-ФИНАНСОВИ ИНСТИТУЦИИ

(продължение)

(ХИЛ. ЛВ.)

	II.2013	III.2013	IV.2013	V.2013	VI.2013	VII.2013	VIII.2013	IX.2013	X.2013	XI.2013	XII.2013	I.2014	II.2014
в чуждестранна валута	-	-	-	-	-	-	-	-	-	-	-	-	-
в т.ч. в евро	-	-	-	-	-	-	-	-	-	-	-	-	-
Финансови предприятия	1 358 746	1 357 334	1 346 629	1 327 806	1 308 530	1 310 293	1 333 595	1 318 352	1 416 776	1 360 099	1 463 827	1 376 526	1 342 851
Рено сделки	55 533	58 562	35 532	25 496	24 304	26 190	29 528	31 818	28 732	30 234	28 327	27 236	28 842
в левове	41 432	44 079	23 589	20 374	18 200	18 930	19 465	19 715	24 800	24 901	24 013	21 566	24 404
в чуждестранна валута	14 101	14 483	11 943	5 122	6 104	7 260	10 063	12 103	3 932	5 333	4 314	5 670	4 438
в т.ч. в евро	14 101	14 483	11 943	5 122	6 104	7 260	10 063	12 103	3 932	5 304	2 014	3 207	2 708
Кредити	956 236	950 162	963 607	957 831	939 041	935 326	955 813	942 302	1 043 973	985 734	1 088 338	1 001 506	966 121
в левове	311 266	326 921	334 751	336 231	314 857	323 799	329 518	313 163	422 277	379 510	478 130	398 705	380 543
в чуждестранна валута	644 970	623 241	628 856	621 600	624 184	611 527	626 295	629 139	621 696	606 224	610 208	602 801	585 578
в т.ч. в евро	634 620	611 932	616 227	609 361	612 245	599 841	615 130	620 765	613 530	597 930	602 287	580 188	563 054
Ценни книжа, различни от акции	44 614	43 832	41 698	38 318	38 417	40 786	39 608	37 645	37 168	37 193	41 601	41 420	41 425
в левове	3 647	3 647	-	-	-	-	-	-	-	-	-	-	-
в чуждестранна валута	40 967	40 185	41 698	38 318	38 417	40 786	39 608	37 645	37 168	37 193	41 601	41 420	41 425
в т.ч. в евро	40 967	40 185	41 698	38 318	38 417	40 786	39 608	37 645	37 168	37 193	41 601	41 420	41 425
Акции и други капиталови инструменти	302 363	304 778	305 792	306 161	306 768	307 991	308 646	306 587	306 903	306 938	305 561	306 364	306 463
в левове	302 363	304 778	305 792	306 161	306 768	307 991	308 646	306 587	306 873	306 908	305 531	306 334	306 433
в чуждестранна валута	-	-	-	-	-	-	-	-	-	-	-	-	-
в т.ч. в евро	-	-	-	-	-	-	-	-	-	-	-	-	-
Домакинства и НГООД	18 532 445	18 492 566	18 531 021	18 549 631	18 587 565	18 615 557	18 567 140	18 571 193	18 541 699	18 499 025	18 686 854	18 593 723	18 540 113
Рено сделки	1 544	1 791	1 552	1 510	1 410	1 380	1 395	1 534	1 677	1 677	1 948	1 808	1 924
в левове	1 544	1 791	1 552	1 510	1 410	1 380	1 395	1 534	1 677	1 677	1 948	1 808	1 924
в чуждестранна валута	-	-	-	-	-	-	-	-	-	-	-	-	-
в т.ч. в евро	-	-	-	-	-	-	-	-	-	-	-	-	-
Кредити	18 530 901	18 490 775	18 529 469	18 548 121	18 586 155	18 614 177	18 565 745	18 569 659	18 540 022	18 497 348	18 684 906	18 591 915	18 538 189
в левове	10 899 127	10 883 516	10 973 789	11 070 291	11 147 646	11 210 133	11 215 714	11 288 254	11 308 638	11 313 557	11 472 001	11 402 464	11 396 284
в чуждестранна валута	7 631 774	7 607 259	7 555 680	7 477 830	7 438 509	7 404 044	7 350 031	7 281 405	7 231 384	7 183 811	7 212 905	7 189 451	7 141 905
в т.ч. в евро	7 467 632	7 437 989	7 387 504	7 311 068	7 265 066	7 231 819	7 181 509	7 112 656	7 064 031	7 016 141	7 045 793	7 029 472	6 981 805
ДЪЛГОТРАЙНИ АКТИВИ	3 461 897	3 478 870	3 493 937	3 510 703	3 656 635	3 706 646	3 727 266	3 745 659	3 773 082	3 736 600	3 739 616	3 759 518	3 750 904
ДРУГИ ПОЗИЦИИ (нето)	-5 133 363	-4 954 854	-4 779 104	-4 991 154	-5 173 824	-5 332 329	-5 316 275	-5 486 850	-5 362 986	-5 373 089	-5 111 097	-5 266 738	-5 321 173
Отношения между други ПФФИ (нето)	18 877	8 080	41 006	37 055	43 234	42 123	60 997	47 994	99 964	54 609	104 984	113 886	101 697
Вземания от други ПФФИ	1 781 632	2 019 597	1 787 222	1 822 744	1 866 976	1 779 045	1 809 672	1 883 829	2 000 009	2 002 700	2 019 656	1 924 504	1 981 623
в левове	888 030	1 114 601	978 507	1 012 676	1 044 520	1 021 679	1 045 287	1 040 259	956 492	910 951	1 020 947	823 492	851 733
в чуждестранна валута	893 602	904 996	808 715	810 068	762 456	757 366	764 385	843 570	1 043 517	1 091 749	998 709	1 101 012	1 129 890
в т.ч. в евро	535 417	640 631	546 918	560 563	510 839	505 287	488 248	446 667	757 186	836 135	756 766	870 696	952 981
Минус: задължения към други ПФФИ	1 762 755	2 011 517	1 746 216	1 785 689	1 823 742	1 736 922	1 748 675	1 835 835	1 900 045	1 948 091	1 914 672	1 810 618	1 879 926
в левове	886 768	1 125 674	960 044	993 712	1 082 405	993 134	1 005 319	1 010 982	924 593	888 520	996 344	808 493	843 019
в чуждестранна валута	875 987	885 843	786 172	791 977	741 337	743 788	743 356	824 853	975 452	1 059 571	918 328	1 002 125	1 036 907
в т.ч. в евро	515 240	524 369	4 820 110	-5 028 209	-5 217 058	-5 374 652	-5 377 272	-5 534 844	-5 462 700	-5 422 698	-5 216 881	-5 380 644	-5 422 870
Други неklasифицирани активи	2 961 495	3 177 513	3 320 412	3 213 980	3 164 248	3 115 802	3 107 753	3 107 753	3 061 202	3 283 070	3 167 609	3 163 970	3 215 175
в левове	1 288 031	1 372 536	1 440 201	1 424 522	1 423 634	1 393 096	1 359 781	1 357 452	1 290 716	1 323 300	1 276 582	1 264 828	1 271 203
в чуждестранна валута	1 673 464	1 804 977	1 880 211	1 789 458	1 740 614	1 722 706	1 754 111	1 750 301	1 770 486	1 959 770	1 891 027	1 899 142	1 943 972
в т.ч. в евро	1 518 284	1 587 744	1 677 246	1 586 725	1 518 073	1 512 460	1 516 936	1 511 708	1 523 391	1 693 655	1 617 075	1 643 301	1 678 344
Минус: други неklasифицирани пасиви	8 113 735	8 140 447	8 140 522	8 242 189	8 381 306	8 490 454	8 491 164	8 642 947	8 524 152	8 710 768	8 833 690	8 544 614	8 638 045
в левове	5 538 430	5 468 992	5 511 224	5 672 542	5 797 234	5 867 883	5 839 530	5 946 433	5 836 501	5 904 165	5 758 307	5 813 654	5 860 264
в чуждестранна валута	2 555 305	2 671 455	2 629 298	2 569 647	2 584 072	2 622 571	2 651 634	2 696 164	2 687 651	2 806 603	2 625 383	2 730 960	2 777 781
в т.ч. в евро	2 322 031	2 416 736	2 345 590	2 316 233	2 347 941	2 365 940	2 384 616	2 451 305	2 444 845	2 544 353	2 399 987	2 511 262	2 540 950

(продължава)

1.3. АНАЛИТИЧНА ОТЧЕТНОСТ НА ДРУГИ ПАРИЧНО-ФИНАНСОВИ ИНСТИТУЦИИ

(продължение)

(хил. лв.)

	II.2013	III.2013	IV.2013	V.2013	VI.2013	VII.2013	VIII.2013	IX.2013	X.2013	XI.2013	XII.2013	I.2014	II.2014
ПАСИВИ	65 397 743	65 712 672	65 517 339	65 755 102	65 887 600	66 510 485	67 241 469	67 809 869	68 444 507	69 016 311	69 708 154	70 684 830	70 698 855
ЗАДЪЛЖЕНИЯ КЪМ БНБ	255	255	255	255	255	255	255	255	255	255	255	255	-
в левове	255	255	255	255	255	255	255	255	255	255	255	255	-
в чуждестранна валута	-	-	-	-	-	-	-	-	-	-	-	-	-
в т.ч. в евро	-	-	-	-	-	-	-	-	-	-	-	-	-
ДЕПОЗИТИ	52 650 851	52 913 194	52 729 596	52 946 089	53 007 376	53 561 417	54 262 764	54 857 096	55 422 487	55 961 250	56 554 975	57 151 544	57 411 731
ДЕПОЗИТИ	52 633 647	52 885 510	52 694 351	52 906 654	52 962 237	53 511 628	54 209 024	54 798 254	55 366 479	55 899 141	56 481 848	57 452 235	57 340 377
Овърнати депозити	14 904 067	14 887 451	14 887 451	15 430 924	15 605 383	16 176 383	16 579 398	16 757 375	17 036 313	17 688 172	18 077 201	18 348 746	18 348 746
в левове	11 106 545	10 940 650	10 940 306	11 303 564	11 454 925	11 902 786	12 161 094	12 248 021	12 440 730	12 543 289	12 742 517	13 348 746	13 222 588
в чуждестранна валута	1 233 813	1 286 257	1 398 047	1 336 151	1 362 530	1 407 207	1 424 997	1 416 326	1 426 379	1 417 933	1 387 420	1 580 691	1 535 960
в т.ч. в евро	5 224 514	5 192 759	5 040 164	5 526 550	5 450 627	5 785 364	5 851 028	5 949 816	6 048 430	6 055 662	6 201 977	6 406 375	6 315 354
Нефинансови предприятия	992 327	783 802	709 302	729 413	805 026	844 874	963 032	920 562	940 224	966 524	861 582	914 264	979 977
Финансови предприятия	3 655 891	3 677 832	3 792 793	3 711 450	3 836 742	3 865 341	3 922 037	3 961 317	4 025 697	4 103 170	4 291 538	4 447 416	4 391 297
Домакинства и НТООД	3 797 522	3 889 141	3 947 145	4 127 360	4 150 458	4 274 048	4 418 304	4 509 354	4 595 583	5 138 109	4 696 305	4 728 455	4 609 006
в чуждестранна валута	35 306	33 697	33 500	35 505	36 516	36 675	35 805	32 912	36 035	33 843	31 301	32 500	29 649
Местно държавно управление и СОФ	2 499 851	2 466 662	2 470 724	2 561 069	2 599 905	2 669 089	2 740 760	2 861 740	2 909 104	3 307 778	2 887 910	2 878 367	2 973 074
Нефинансови предприятия	295 860	354 010	379 284	441 444	384 388	417 669	462 412	424 982	430 548	571 024	524 301	600 253	394 414
Финансови предприятия	966 505	1 034 772	1 063 637	1 089 342	1 129 649	1 150 615	1 179 327	1 189 720	1 219 896	1 225 464	1 252 793	1 217 335	1 211 869
Домакинства и НТООД	3 200 914	3 190 085	3 293 999	3 338 356	3 400 425	3 500 647	3 646 664	3 695 108	3 701 776	4 299 316	3 859 820	3 812 058	3 730 741
в т.ч. в евро	35 250	33 639	33 444	35 448	36 459	36 620	35 739	33 845	35 969	33 788	31 246	32 443	29 594
Местно държавно управление и СОФ	2 097 668	1 980 568	2 031 152	2 011 776	2 090 118	2 151 761	2 242 064	2 305 824	2 310 710	2 747 124	2 306 439	2 265 965	2 374 088
Нефинансови предприятия	275 957	317 833	340 563	379 736	332 964	352 516	387 362	366 977	338 889	491 217	486 841	511 982	326 397
Финансови предприятия	792 039	838 025	888 840	911 396	940 884	959 750	981 599	989 462	1 016 208	1 027 187	1 035 294	1 001 668	1 000 662
Домакинства и НТООД	30 187 693	30 113 641	29 602 984	28 935 143	28 491 293	28 181 815	28 157 321	28 284 024	28 319 163	27 985 286	28 152 689	28 183 672	28 144 358
Депозити с договорен мажуритет до 2 години	15 912 947	15 590 988	15 323 871	14 755 074	14 509 877	14 383 565	14 370 136	14 309 158	14 360 495	14 288 649	14 281 420	14 374 376	14 501 824
в левове	205 271	211 673	244 959	286 673	299 036	300 015	279 557	262 453	251 150	212 984	185 458	198 317	203 676
Местно държавно управление и СОФ	3 162 140	3 124 232	3 103 599	2 733 403	2 693 462	2 668 008	2 744 757	2 791 243	2 870 496	2 836 005	2 888 818	2 847 248	2 848 009
Нефинансови предприятия	1 752 174	1 760 894	1 725 904	1 687 168	1 633 527	1 637 194	1 620 021	1 610 026	1 604 443	1 577 171	1 512 681	1 532 590	1 604 233
Финансови предприятия	10 791 362	10 494 189	10 249 409	10 047 830	9 883 852	9 778 348	9 725 801	9 645 436	9 634 406	9 662 489	9 694 463	9 796 221	9 845 906
Домакинства и НТООД	14 274 746	14 522 653	14 279 113	14 180 069	13 981 416	13 798 250	13 787 185	13 974 666	13 958 668	13 696 637	13 871 269	13 809 296	13 642 534
в чуждестранна валута	2 501	2 505	2 509	2 502	2 502	2 497	2 499	2 495	2 493	372	370	373	369
Местно държавно управление и СОФ	2 742 908	2 989 578	2 871 149	2 844 660	2 746 986	2 706 323	2 860 996	3 124 747	3 115 131	2 928 205	3 058 319	2 945 691	2 851 626
Нефинансови предприятия	416 516	452 732	498 517	530 747	518 103	464 143	472 210	469 012	481 771	423 720	509 616	475 748	480 614
Финансови предприятия	11 112 821	11 077 838	10 906 938	10 802 159	10 713 825	10 625 287	10 451 480	10 378 012	10 359 273	10 344 340	10 302 964	10 387 484	10 309 925
Домакинства и НТООД	11 966 415	12 065 388	11 954 062	11 955 537	11 737 684	11 598 054	11 574 981	11 777 348	11 786 553	11 593 618	11 778 169	11 679 585	11 557 066
в т.ч. в евро	2 335	2 335	2 342	2 335	2 335	2 334	2 334	2 334	2 334	212	212	212	212
Местно държавно управление и СОФ	2 360 946	2 477 325	2 453 626	2 509 949	2 372 436	2 340 249	2 488 753	2 727 753	2 725 578	2 605 974	2 721 570	2 599 888	2 509 468
Нефинансови предприятия	413 106	448 352	494 055	523 592	510 690	456 897	459 636	457 341	470 797	411 936	498 016	465 311	470 558
Финансови предприятия	9 190 028	9 137 376	9 004 039	8 919 661	8 852 223	8 798 574	8 624 258	8 589 920	8 587 844	8 575 496	8 558 371	8 614 174	8 576 828
Домакинства и НТООД	7 541 887	7 942 078	8 203 916	8 540 587	8 865 561	9 152 979	9 472 305	9 756 855	10 011 003	10 232 457	10 890 337	11 191 362	11 364 425
Депозити, договорени за ползване след предизвестие до 3 месеца	4 312 735	4 494 896	4 636 388	4 817 104	5 005 488	5 152 043	5 300 890	5 478 106	5 646 921	5 775 167	6 167 800	6 338 061	6 406 447
в левове	41 440	47 317	24 300	26 945	18 282	23 830	24 198	21 232	19 085	18 518	19 289	18 478	16 946
Местно държавно управление и СОФ	1 168	368	368	368	368	368	368	368	368	368	368	368	368
Нефинансови предприятия	4 270 127	4 447 211	4 611 720	4 789 791	4 986 838	5 128 213	5 276 692	5 456 874	5 627 836	5 756 649	6 148 511	6 319 583	6 389 501
Финансови предприятия	3 229 152	3 447 182	3 567 528	3 723 483	3 860 073	4 000 936	4 171 415	4 278 749	4 364 082	4 457 290	4 722 537	4 853 301	4 957 978
Домакинства и НТООД	12 259	11 529	11 897	10 967	8 216	7 520	7 584	34 012	5 455	5 143	4 681	4 189	3 542
Местно държавно управление и СОФ	2 216	1 630	1 630	1 630	1 278	1 278	-	-	-	-	-	-	-
Нефинансови предприятия	-	-	-	-	-	-	-	-	-	-	-	-	-
Финансови предприятия	-	-	-	-	-	-	-	-	-	-	-	-	-

(продължава)

1.3.4. АНАЛИТИЧНА ОТЧЕТНОСТ НА ДРУГИ ПАРИЧНО-ФИНАНСОВИ ИНСТИТУЦИИ

(продължение)

	II.2013	III.2013	IV.2013	V.2013	VI.2013	VII.2013	VIII.2013	IX.2013	X.2013	XI.2013	XII.2013	I.2014	II.2014
Домакинства и НТООД	3 214 677	3 434 023	3 554 001	3 710 886	3 850 579	3 993 416	4 163 831	4 244 737	4 358 627	4 452 147	4 717 856	4 849 112	4 954 436
в т.ч. в евро	2 589 547	2 776 321	2 876 072	3 010 168	3 122 138	3 250 485	3 381 587	3 476 788	3 553 965	3 634 777	3 868 927	3 969 556	4 063 956
Местно държавно управление и СОФ	-	-	-	-	-	-	-	-	-	-	-	-	-
Нефинансови предприятия	11 132	10 379	9 242	9 301	6 558	5 890	6 446	32 851	4 313	3 978	3 521	3 008	2 368
Финансови предприятия	2 216	1 630	1 630	1 278	-	-	-	-	-	-	-	-	-
Домакинства и НТООД	2 576 199	2 764 312	2 865 200	2 999 237	3 114 302	3 244 595	3 375 141	3 443 937	3 549 652	3 630 799	3 865 406	3 966 548	4 061 588
ТЪРГУЕМИ ИНСТРУМЕНТИ (ИЗДАДЕНИ ДЪЛГОВИ ЦЕННИ КНИЖА ДО 2 ГОДИНИ + АКЦИИ/ДЯЛОВЕ НА ФПП + РЕПО СДЕЛКИ)													
в левове	17 204	27 684	35 245	39 435	45 139	49 789	53 740	58 842	56 008	62 109	73 127	63 309	71 354
в чуждестранна валута	-	-	-	-	-	-	-	-	-	-	-	-	-
в т.ч. в евро	-	-	-	-	-	-	-	-	-	-	-	-	-
ДЪЛГОСРОЧНИ ПАСИВИ, НЕВКЛЮЧЕНИ В ПАРИЧНАТА МАСА													
Депозити с договорен матурирмет над 2 години и депозити, договорени за ползване след предизвестие над 3 месеца	12 746 637	12 799 223	12 787 488	12 808 738	12 879 969	12 948 813	12 978 450	12 952 518	13 021 765	13 054 806	13 153 179	13 169 286	13 287 124
в левове	1 812 600	1 817 152	1 836 580	1 833 795	1 882 354	1 900 095	1 877 191	1 862 923	1 876 698	1 912 493	1 902 605	1 946 138	1 979 079
в чуждестранна валута	855 049	870 134	886 042	889 766	886 194	895 681	904 544	914 728	925 604	967 706	947 582	970 201	1 005 023
в т.ч. в евро	957 551	947 018	950 538	944 029	996 160	1 004 414	972 647	948 195	951 094	944 787	955 023	975 937	974 056
Издадени дългови ценни книжа над 2 години	795 278	779 827	785 611	780 744	828 136	836 975	808 388	784 755	787 628	780 802	783 138	799 089	799 773
в левове	83 407	83 774	85 733	85 736	73 928	73 928	73 928	73 928	73 928	73 928	144 338	144 338	144 338
в чуждестранна валута	83 407	83 774	85 733	85 736	73 928	73 928	73 928	73 928	73 928	73 928	144 338	144 338	144 338
в т.ч. в евро	83 407	83 774	85 733	85 736	73 928	73 928	73 928	73 928	73 928	73 928	144 338	144 338	144 338
КАПИТАЛ И РЕЗЕРВИ													
Основен капитал	10 850 630	10 898 297	10 865 175	10 889 227	10 923 687	10 974 790	11 027 331	11 015 667	11 071 139	11 068 385	11 106 236	11 078 810	11 163 707
Резерви	4 013 519	4 013 519	4 025 423	4 030 940	4 034 940	4 034 940	4 034 940	4 039 940	4 039 959	4 039 940	4 060 868	4 060 868	4 060 868
Финансов резултат	5 496 741	5 507 246	5 517 057	5 699 544	5 669 667	5 666 405	5 666 075	5 673 503	5 685 054	5 554 792	5 542 065	5 554 636	5 561 204
	1 340 370	1 377 532	1 322 695	1 158 743	1 219 080	1 273 445	1 326 316	1 302 224	1 346 146	1 473 653	1 503 303	1 463 306	1 541 635

* Включва издадените дългови ценни книжа и акции на фондовете на паричния пазар (ФПП), държани от нерезиденти.

** Показателят се съставя за целите на паричната статистика и методологически се различава от изчисленията за минималните задължителни резерви на банките, изчислявани съгласно Наредба № 21 за задължителните минимални резерви, които банките поддържат при Българската народна банка.

Забележка: Предварителни данни.

Източници: други ПФИ.

1.3.5. ЧУЖДЕСТРАННИ АКТИВИ И ПАСИВИ НА БНБ

	II.2013	III.2013	IV.2013	V.2013	VI.2013	VII.2013	VIII.2013	IX.2013	X.2013	XI.2013	XII.2013	I.2014	II.2014
Валутен курс: лв. за 1 шдл.	1.48970	1.52740	1.49620	1.50379	1.49528	1.47332	1.47777	1.44823	1.43379	1.43695	1.41902	1.44705	1.41593
лв. за 1 евро	1.95583	1.95583	1.95583	1.95583	1.95583	1.95583	1.95583	1.95583	1.95583	1.95583	1.95583	1.95583	1.95583
ЧУЖДЕСТРАННИ АКТИВИ НА БНБ	27 244 877	28 374 666	29 091 311	29 057 354	28 565 979	29 246 453	29 123 318	29 244 736	28 294 648	27 976 663	28 243 294	27 156 423	26 605 639
Международни резерви	27 215 184	28 346 973	29 061 618	29 027 661	28 536 286	29 216 752	29 093 617	29 215 035	28 264 947	27 946 962	28 214 542	27 127 714	26 576 930
Каса в чуждестранна валута	56 601	50 664	44 325	39 073	34 922	32 674	30 334	25 590	23 355	21 394	19 364	93 606	91 192
в т.ч. в евро	55 852	49 691	43 626	38 435	34 233	31 980	29 764	24 709	22 692	20 557	18 479	92 703	90 450
Пригетжавани СПТ	1 379 065	1 398 279	1 379 756	1 377 351	1 374 295	1 362 488	1 368 432	1 357 713	1 348 684	1 349 172	1 336 494	1 357 759	1 339 997
Монетарно злато	3 047 426	3 129 249	2 828 916	2 728 345	2 316 338	2 519 844	2 643 477	2 487 383	2 453 203	2 301 330	2 197 197	2 315 177	2 418 744
Монетарно злато в трезора на БНБ	1 217 548	1 250 172	1 129 982	1 089 698	925 047	1 006 221	1 055 447	992 979	979 163	918 424	876 749	923 693	964 941
Монетарно злато, депозирано при нерезидентни	1 829 878	1 879 077	1 698 934	1 638 647	1 391 291	1 513 623	1 588 030	1 494 404	1 474 040	1 382 906	1 320 448	1 391 484	1 453 803
Вземания от нерезидентни банки	12 189 624	13 959 294	14 457 062	14 677 794	15 021 388	15 620 185	15 062 738	15 223 955	14 459 644	14 980 140	15 600 937	14 224 993	14 364 970
Резервна позиция в МВФ	76 954	78 026	76 993	76 859	76 688	76 029	76 361	75 763	75 201	75 228	74 521	75 707	74 716
Депозити	3 846 046	5 179 491	4 883 454	5 022 038	4 962 423	5 474 646	5 277 650	5 591 662	4 670 952	4 586 610	4 962 017	3 261 467	3 471 264
Овърнати депозити	2 965 583	2 833 084	2 247 891	2 219 717	1 641 305	4 003 326	2 279 707	4 071 447	3 150 618	851 773	1 491 220	595 381	617 118
в левове	-	-	-	-	-	-	-	-	-	-	-	-	-
в чуждестранна валута	2 965 583	2 833 084	2 247 891	2 219 717	1 641 305	4 003 326	2 279 707	4 071 447	3 150 618	851 773	1 491 220	595 381	617 118
в т.ч. в евро	2 965 538	2 822 812	2 236 398	2 210 693	1 637 947	3 993 197	2 269 574	4 061 287	3 140 653	840 902	1 481 244	585 530	605 933
Депозити с договорен матуритет	880 463	2 346 407	2 635 563	2 802 321	3 321 118	1 471 320	2 997 923	1 520 215	1 520 334	3 734 837	3 470 797	2 666 086	2 854 146
в левове	-	-	-	-	-	-	-	-	-	-	-	-	-
в чуждестранна валута	880 463	2 346 407	2 635 563	2 802 321	3 321 118	1 471 320	2 997 923	1 520 215	1 520 334	3 734 837	3 470 797	2 666 086	2 854 146
в т.ч. в евро	880 463	2 346 407	2 635 563	2 802 321	3 315 286	1 471 320	2 997 923	1 520 215	1 520 334	3 734 837	3 470 797	2 666 086	2 854 146
Депозити, договорени за ползване след предизвестие	-	-	-	-	-	-	-	-	-	-	-	-	-
в левове	-	-	-	-	-	-	-	-	-	-	-	-	-
в чуждестранна валута	-	-	-	-	-	-	-	-	-	-	-	-	-
в т.ч. в евро	-	-	-	-	-	-	-	-	-	-	-	-	-
Репозити	-	-	-	-	-	-	-	-	-	-	-	-	-
в левове	-	-	-	-	-	-	-	-	-	-	-	-	-
в чуждестранна валута	-	-	-	-	-	-	-	-	-	-	-	-	-
в т.ч. в евро	-	-	-	-	-	-	-	-	-	-	-	-	-
Цени книжа, различни от акции	8 266 624	8 701 777	9 496 615	9 578 897	9 982 277	10 069 510	9 708 747	9 556 530	9 713 491	10 318 302	10 564 399	10 887 819	10 818 990
в левове	-	-	-	-	-	-	-	-	-	-	-	-	-
в чуждестранна валута	8 266 624	8 701 777	9 496 615	9 578 897	9 982 277	10 069 510	9 708 747	9 556 530	9 713 491	10 318 302	10 564 399	10 887 819	10 818 990
в т.ч. в евро	8 266 624	8 701 777	9 496 615	9 578 897	9 982 277	10 069 510	9 708 747	9 556 530	9 713 491	10 318 302	10 564 399	10 887 819	10 818 990
Вземания от нерезидентни правителства	9 141 925	8 504 458	8 738 451	8 723 214	9 025 909	8 819 120	9 119 848	9 125 479	8 444 449	8 003 659	7 988 194	7 605 588	6 817 477
Цени книжа, различни от акции	9 141 925	8 504 458	8 738 451	8 723 214	9 025 909	8 819 120	9 119 848	9 125 479	8 444 449	8 003 659	7 988 194	7 605 588	6 817 477
в левове	-	-	-	-	-	-	-	-	-	-	-	-	-
в чуждестранна валута	9 141 925	8 504 458	8 738 451	8 723 214	9 025 909	8 819 120	9 119 848	9 125 479	8 444 449	8 003 659	7 988 194	7 605 588	6 817 477
в т.ч. в евро	9 141 925	8 504 458	8 738 451	8 723 214	9 025 909	8 819 120	9 119 848	9 125 479	8 444 449	8 003 659	7 988 194	7 605 588	6 817 477
Вземания от други нерезидентни	1 378 781	1 271 603	1 592 188	1 461 789	722 798	841 194	858 402	979 573	1 518 028	1 284 674	1 066 235	1 513 138	1 530 041
Цени книжа, различни от акции	1 378 781	1 271 603	1 592 188	1 461 789	722 798	841 194	858 402	979 573	1 518 028	1 284 674	1 066 235	1 513 138	1 530 041
в левове	-	-	-	-	-	-	-	-	-	-	-	-	-
в чуждестранна валута	1 378 781	1 271 603	1 592 188	1 461 789	722 798	841 194	858 402	979 573	1 518 028	1 284 674	1 066 235	1 513 138	1 530 041
в т.ч. в евро	1 378 781	1 271 603	1 592 188	1 461 789	722 798	841 194	858 402	979 573	1 518 028	1 284 674	1 066 235	1 513 138	1 530 041
Вземания по лихви	21 762	31 426	20 920	20 095	40 636	21 247	10 386	15 342	17 584	6 593	6 121	17 453	14 509
в левове	-	-	-	-	-	-	-	-	-	-	-	-	-
в чуждестранна валута	21 762	31 426	20 920	20 095	40 636	21 247	10 386	15 342	17 584	6 593	6 121	17 453	14 509
в т.ч. в евро	21 599	31 100	20 550	19 978	40 452	20 900	10 152	15 012	17 292	6 449	5 841	17 026	14 235
Други чуждестранни активи	29 693	29 693	29 693	29 693	29 693	29 693	29 693	29 693	29 693	29 693	29 693	29 693	29 693
Вземания от нерезидентни банки	29 657	29 657	29 657	29 657	29 657	29 665	29 665	29 665	29 665	29 665	29 665	29 665	28 673

(продължава)

1.3.5. ЧУЖДЕСТРАННИ АКТИВИ И ПАСИВИ НА БНБ

(продължение)

	II.2013	III.2013	IV.2013	V.2013	VI.2013	VII.2013	VIII.2013	IX.2013	X.2013	XI.2013	XII.2013	I.2014	II.2014	(хил. лв.)
Ценни книжа, различни от акции	-	-	-	-	-	-	-	-	-	-	-	-	-	-
в левове	-	-	-	-	-	-	-	-	-	-	-	-	-	-
в чуждестранна валута	-	-	-	-	-	-	-	-	-	-	-	-	-	-
в т.ч. в евро	-	-	-	-	-	-	-	-	-	-	-	-	-	-
Акции и други капиталови инструменти	29 657	29 657	29 657	29 657	29 657	29 665	29 665	29 665	29 665	29 665	28 716	28 673	28 673	-
в левове	-	-	-	-	-	-	-	-	-	-	-	-	-	-
в чуждестранна валута	29 657	29 657	29 657	29 657	29 657	29 665	29 665	29 665	29 665	29 665	28 716	28 673	28 673	-
в т.ч. в евро	6 855	6 855	6 855	6 855	6 855	6 863	6 863	6 863	6 863	6 863	6 863	6 820	6 820	-
Вземания от нерезидентни правителства	-	-	-	-	-	-	-	-	-	-	-	-	-	-
Ценни книжа, различни от акции	-	-	-	-	-	-	-	-	-	-	-	-	-	-
в левове	-	-	-	-	-	-	-	-	-	-	-	-	-	-
в чуждестранна валута	-	-	-	-	-	-	-	-	-	-	-	-	-	-
в т.ч. в евро	-	-	-	-	-	-	-	-	-	-	-	-	-	-
Акции и други капиталови инструменти	-	-	-	-	-	-	-	-	-	-	-	-	-	-
в левове	-	-	-	-	-	-	-	-	-	-	-	-	-	-
в чуждестранна валута	-	-	-	-	-	-	-	-	-	-	-	-	-	-
в т.ч. в евро	-	-	-	-	-	-	-	-	-	-	-	-	-	-
Вземания от други нерезиденти	36	36	36	36	36	36	36	36	36	36	36	36	36	-
Депозити	-	-	-	-	-	-	-	-	-	-	-	-	-	-
в левове	-	-	-	-	-	-	-	-	-	-	-	-	-	-
в чуждестранна валута	-	-	-	-	-	-	-	-	-	-	-	-	-	-
в т.ч. в евро	-	-	-	-	-	-	-	-	-	-	-	-	-	-
Ценни книжа, различни от акции	-	-	-	-	-	-	-	-	-	-	-	-	-	-
в левове	-	-	-	-	-	-	-	-	-	-	-	-	-	-
в чуждестранна валута	-	-	-	-	-	-	-	-	-	-	-	-	-	-
в т.ч. в евро	-	-	-	-	-	-	-	-	-	-	-	-	-	-
Акции и други капиталови инструменти	36	36	36	36	36	36	36	36	36	36	36	36	36	-
в левове	-	-	-	-	-	-	-	-	-	-	-	-	-	-
в чуждестранна валута	36	36	36	36	36	36	36	36	36	36	36	36	36	-
в т.ч. в евро	-	-	-	-	-	-	-	-	-	-	-	-	-	-
ЧУЖДЕСТРАННИ ПАСИВИ	1 552 426	1 529 811	1 508 328	1 452 810	1 439 911	1 407 155	1 394 060	1 396 839	1 389 407	1 394 244	1 419 472	1 497 406	1 421 590	
Задължения към нерезидентни банки	1 378 526	1 397 732	1 379 217	1 376 816	1 373 762	1 361 959	1 367 897	1 357 182	1 347 121	1 347 604	1 334 940	1 356 181	1 338 434	
Депозити	-	-	-	-	-	-	-	-	-	-	-	-	-	-
Овърнайт депозити	-	-	-	-	-	-	-	-	-	-	-	-	-	-
в левове	-	-	-	-	-	-	-	-	-	-	-	-	-	-
в чуждестранна валута	-	-	-	-	-	-	-	-	-	-	-	-	-	-
в т.ч. в евро	-	-	-	-	-	-	-	-	-	-	-	-	-	-
Депозити с договорен матуритет	-	-	-	-	-	-	-	-	-	-	-	-	-	-
в левове	-	-	-	-	-	-	-	-	-	-	-	-	-	-
в чуждестранна валута	-	-	-	-	-	-	-	-	-	-	-	-	-	-
в т.ч. в евро	-	-	-	-	-	-	-	-	-	-	-	-	-	-
Депозити, договорени за ползване след предизвестие	-	-	-	-	-	-	-	-	-	-	-	-	-	-
в левове	-	-	-	-	-	-	-	-	-	-	-	-	-	-
в чуждестранна валута	-	-	-	-	-	-	-	-	-	-	-	-	-	-
в т.ч. в евро	-	-	-	-	-	-	-	-	-	-	-	-	-	-
Задължения към МВФ	1 378 526	1 397 732	1 379 217	1 376 816	1 373 762	1 361 959	1 367 897	1 357 182	1 347 121	1 347 604	1 334 940	1 356 181	1 338 434	
Кредити	-	-	-	-	-	-	-	-	-	-	-	-	-	-
в левове	-	-	-	-	-	-	-	-	-	-	-	-	-	-
в чуждестранна валута	-	-	-	-	-	-	-	-	-	-	-	-	-	-
в т.ч. в евро	-	-	-	-	-	-	-	-	-	-	-	-	-	-

1.3.5. ЧУЖДЕСТРАННИ АКТИВИ И ПАСИВИ НА БНБ
(продължение)

	II.2013	III.2013	IV.2013	V.2013	VI.2013	VII.2013	VIII.2013	IX.2013	X.2013	XI.2013	XII.2013	I.2014	II.2014
Разпределени СПТ	1 378 526	1 397 732	1 379 217	1 376 816	1 373 762	1 361 959	1 367 897	1 357 182	1 347 121	1 347 604	1 334 940	1 356 181	1 338 434
Задължения към нерезидентни правителства	136 895	94 963	91 911	39 008	29 088	44 958	26 074	39 499	42 032	46 536	84 296	140 843	83 033
Депозити	136 895	94 963	91 911	39 008	29 088	44 958	26 074	39 499	42 032	46 536	84 296	140 843	83 033
Овърнйт депозити	9 835	9 334	12 690	6 663	15 850	7 151	12 147	25 585	29 242	32 885	37 868	26 290	18 256
в левове	127 060	85 629	79 221	32 345	13 238	37 807	13 927	13 914	12 790	13 651	46 428	114 553	64 777
в чуждестранна валута	127 060	85 629	79 221	32 345	13 238	37 807	13 927	13 914	12 790	13 651	46 428	114 553	64 777
Депозити с договорен матурирет	-	-	-	-	-	-	-	-	-	-	-	-	-
в левове	-	-	-	-	-	-	-	-	-	-	-	-	-
в чуждестранна валута	-	-	-	-	-	-	-	-	-	-	-	-	-
в т.ч. в евро	-	-	-	-	-	-	-	-	-	-	-	-	-
Депозити, договорени за ползване след предизвестие	-	-	-	-	-	-	-	-	-	-	-	-	-
в левове	-	-	-	-	-	-	-	-	-	-	-	-	-
в чуждестранна валута	-	-	-	-	-	-	-	-	-	-	-	-	-
в т.ч. в евро	-	-	-	-	-	-	-	-	-	-	-	-	-
Задължения към други нерезиденти	36 911	36 911	36 911	36 911	36 911	36 911	36 911	36 911	36 911	36 911	36 911	36 911	36 911
Депозити	36 911	36 911	36 911	36 911	36 911	36 911	36 911	36 911	36 911	36 911	36 911	36 911	36 911
Овърнйт депозити	36 911	36 911	36 911	36 911	36 911	36 911	36 911	36 911	36 911	36 911	36 911	36 911	36 911
в левове	36 911	36 911	36 911	36 911	36 911	36 911	36 911	36 911	36 911	36 911	36 911	36 911	36 911
в чуждестранна валута	-	-	-	-	-	-	-	-	-	-	-	-	-
в т.ч. в евро	-	-	-	-	-	-	-	-	-	-	-	-	-
Депозити с договорен матурирет	-	-	-	-	-	-	-	-	-	-	-	-	-
в левове	-	-	-	-	-	-	-	-	-	-	-	-	-
в чуждестранна валута	-	-	-	-	-	-	-	-	-	-	-	-	-
в т.ч. в евро	-	-	-	-	-	-	-	-	-	-	-	-	-
Депозити, договорени за ползване след предизвестие	-	-	-	-	-	-	-	-	-	-	-	-	-
в левове	-	-	-	-	-	-	-	-	-	-	-	-	-
в чуждестранна валута	-	-	-	-	-	-	-	-	-	-	-	-	-
в т.ч. в евро	-	-	-	-	-	-	-	-	-	-	-	-	-
Задължения по лихви	94	205	289	75	150	238	89	158	254	104	232	378	119
в левове	-	-	-	-	-	-	-	-	-	-	-	-	-
в чуждестранна валута	94	205	289	75	150	238	89	158	254	104	232	378	119
в т.ч. в евро	-	-	-	-	-	-	-	-	-	-	-	-	-

Източник: БНБ.

1.3.6. КРЕДИТИ НА НЕФИНАНСОВИ ПРЕДПРИЯТИЯ, ДОМАКИНСТВА И НГООД

	II.2013	III.2013	IV.2013	V.2013	VI.2013	VII.2013	VIII.2013	IX.2013	X.2013	XI.2013	XII.2013	I.2014	II.2014
Валутен курс: лв. за 1 ш.д.	1.48970	1.52740	1.49620	1.50379	1.49528	1.47332	1.47777	1.44823	1.43379	1.43695	1.41902	1.44705	1.41593
лв. за 1 евро	1.95583	1.95583	1.95583	1.95583	1.95583	1.95583	1.95583	1.95583	1.95583	1.95583	1.95583	1.95583	1.95583
НЕФИНАНСОВИ ПРЕДПРИЯТИЯ	34 868 363	34 886 051	35 001 163	34 918 001	34 928 339	34 991 093	34 838 256	35 075 541	35 116 567	35 000 895	35 089 493	34 898 607	35 218 827
Овърдрафт	9 312 273	9 413 574	9 407 797	9 307 803	9 338 873	9 191 542	9 074 636	9 286 475	9 359 785	9 298 845	9 328 866	9 168 137	9 326 395
в левове	3 663 677	3 718 364	3 790 896	3 852 804	3 918 928	3 810 385	3 800 204	3 930 871	4 010 590	4 039 843	4 120 304	3 970 690	4 070 103
в чуждестранна валута	5 648 596	5 695 210	5 616 901	5 454 999	5 419 945	5 381 157	5 274 432	5 355 604	5 349 195	5 259 002	5 208 562	5 197 447	5 256 292
в т.ч. в евро	5 352 351	5 386 240	5 306 431	5 138 969	5 122 061	5 082 540	4 989 534	5 073 665	5 082 944	4 995 179	4 957 653	4 925 093	4 964 635
Кредити	25 556 090	25 472 477	25 593 366	25 610 198	25 589 466	25 800 451	25 763 620	25 789 066	25 756 782	25 702 050	25 760 627	25 730 470	25 892 432
Редовни	19 146 131	19 109 675	19 114 122	19 097 383	19 125 763	19 302 951	19 294 632	19 326 437	19 300 860	19 279 606	19 419 663	19 422 153	19 529 725
Кредити до 1 година	815 902	790 531	806 535	861 471	862 319	881 745	832 177	866 800	853 045	873 671	972 070	878 754	935 260
в левове	333 106	332 905	380 696	407 829	456 607	469 324	448 059	526 439	487 624	499 203	575 536	488 021	528 164
в чуждестранна валута	482 796	457 626	425 839	453 642	405 712	412 421	384 118	340 361	365 421	374 468	396 534	390 733	407 096
в т.ч. в евро	426 424	397 716	369 210	374 407	340 202	347 424	326 326	274 082	301 250	307 319	333 151	334 924	347 000
Кредити над 1 до 5 години	6 333 375	6 395 917	6 442 196	6 410 916	6 393 727	6 516 914	6 437 781	6 396 097	6 320 137	6 293 604	6 229 352	6 183 124	6 212 547
в левове	1 457 776	1 446 808	1 532 067	1 588 949	1 655 348	1 709 937	1 709 937	1 701 616	1 681 698	1 649 383	1 675 999	1 658 897	1 668 853
в чуждестранна валута	4 875 599	4 949 109	4 910 129	4 821 967	4 738 379	4 808 421	4 727 844	4 694 481	4 638 439	4 644 221	4 553 353	4 524 227	4 543 694
в т.ч. в евро	4 760 474	4 833 977	4 786 353	4 701 843	4 635 651	4 691 537	4 609 652	4 590 618	4 553 518	4 565 109	4 469 011	4 438 057	4 457 458
Кредити над 5 години	11 996 854	11 923 227	11 865 391	11 824 996	11 869 717	11 904 292	12 024 674	12 063 540	12 127 678	12 112 331	12 218 241	12 360 275	12 381 918
в левове	1 956 325	1 937 004	2 015 735	2 023 869	2 031 167	2 066 637	2 108 274	2 153 591	2 177 179	2 205 109	2 249 922	2 310 591	2 350 424
в чуждестранна валута	10 040 529	9 986 223	9 849 656	9 801 127	9 838 550	9 837 655	9 916 400	9 909 949	9 950 499	9 907 222	9 968 319	10 049 684	10 031 494
в т.ч. в евро	9 577 859	9 563 373	9 432 100	9 380 852	9 420 426	9 425 397	9 489 337	9 490 520	9 536 838	9 505 439	9 572 512	9 659 529	9 649 579
Лоши и реструктурирани*	6 409 959	6 362 802	6 479 244	6 512 815	6 463 703	6 497 500	6 468 988	6 462 629	6 455 922	6 422 444	6 340 964	6 308 317	6 362 707
в левове	1 198 780	1 185 921	1 186 618	1 194 841	1 185 140	1 188 772	1 193 922	1 193 566	1 201 756	1 205 923	1 187 715	1 197 808	1 205 796
в чуждестранна валута	5 211 179	5 176 881	5 292 626	5 317 974	5 278 563	5 308 728	5 275 066	5 269 061	5 254 166	5 216 521	5 155 249	5 110 509	5 156 911
в т.ч. в евро	5 180 530	5 144 504	5 264 149	5 290 011	5 249 588	5 279 581	5 245 946	5 241 170	5 226 554	5 189 068	5 129 854	5 082 854	5 125 960
ДОМАКИНСТВА И НГООД	18 530 901	18 490 775	18 529 469	18 548 121	18 586 155	18 614 177	18 565 745	18 569 659	18 540 022	18 497 348	18 684 906	18 591 915	18 538 189
Овърдрафт	1 531 051	1 517 534	1 523 484	1 556 264	1 554 366	1 556 610	1 550 708	1 566 907	1 563 112	1 551 924	1 548 358	1 521 150	1 519 173
в левове	1 341 047	1 326 657	1 332 392	1 362 902	1 360 412	1 365 113	1 363 662	1 379 330	1 375 900	1 363 633	1 359 477	1 332 857	1 331 957
в чуждестранна валута	190 004	190 877	191 092	193 362	193 954	191 497	187 046	187 577	187 212	188 291	188 881	188 293	187 216
в т.ч. в евро	186 678	186 497	186 408	187 991	187 935	186 007	184 071	184 259	183 299	183 586	183 281	184 597	183 581
Потребителски кредити	7 226 230	7 214 578	7 253 835	7 270 196	7 289 179	7 310 246	7 289 620	7 297 063	7 289 972	7 277 343	7 428 080	7 397 197	7 380 674
Редовни	6 032 281	6 041 413	6 072 481	6 072 717	6 094 010	6 112 425	6 116 962	6 123 385	6 126 711	6 130 975	6 190 037	6 153 441	6 133 034
в левове	35 358	31 639	36 045	35 782	35 044	35 808	33 811	35 772	36 400	37 426	40 346	38 367	37 456
в чуждестранна валута	30 338	29 356	31 039	30 231	30 387	30 977	29 319	31 413	32 826	34 358	38 640	36 796	36 014
в т.ч. в евро	5 020	2 283	5 006	5 551	4 457	4 831	4 492	4 359	3 574	3 068	1 706	1 571	1 442
Кредити до 1 година	4 964	2 247	4 796	5 346	3 123	3 460	3 092	2 927	2 159	1 633	1 511	1 375	1 396
в чуждестранна валута	966 652	970 152	983 965	989 383	997 810	1 012 863	1 026 659	1 034 548	1 044 055	1 047 865	1 047 387	1 041 506	1 035 793
Кредити над 1 до 5 години	809 533	813 606	830 160	839 434	850 956	867 689	883 454	893 705	906 111	913 235	912 760	909 504	906 502
в левове	157 119	156 546	153 805	149 949	146 854	145 174	143 205	140 843	137 940	134 627	132 002	129 291	129 291
в чуждестранна валута	156 873	156 282	153 575	149 727	146 640	144 971	143 003	140 666	137 780	134 477	134 488	131 869	129 112
в т.ч. в евро	5 030 271	5 039 622	5 052 471	5 047 552	5 061 156	5 063 754	5 056 492	5 053 656	5 046 256	5 045 684	5 102 304	5 073 568	5 059 785
Кредити над 5 години	3 573 374	3 576 769	3 603 784	3 619 866	3 652 864	3 668 273	3 674 801	3 683 628	3 689 029	3 696 170	3 748 271	3 731 844	3 730 334
в левове	1 456 897	1 442 853	1 448 687	1 427 686	1 408 292	1 395 481	1 381 691	1 369 431	1 357 227	1 349 514	1 354 033	1 341 724	1 329 451
в чуждестранна валута	1 434 994	1 440 734	1 426 371	1 406 857	1 388 188	1 375 369	1 362 106	1 350 315	1 338 707	1 330 958	1 335 485	1 323 127	1 311 068
в т.ч. в евро	1 193 949	1 173 165	1 181 354	1 197 479	1 195 169	1 197 821	1 172 658	1 163 261	1 163 643	1 146 368	1 238 043	1 243 756	1 247 640
Лоши и реструктурирани*	956 283	956 141	939 963	952 810	955 981	956 996	926 937	927 980	915 766	899 649	960 046	962 660	962 835
в левове	237 666	237 024	241 391	244 669	239 188	240 825	245 721	245 698	244 995	246 719	277 997	281 096	284 805
в чуждестранна валута	223 724	222 963	227 131	230 010	224 479	226 107	230 887	230 526	232 375	231 920	263 359	266 611	269 957
в т.ч. в евро													

(млн. лв.)

(продължава)

1.3.6. КРЕДИТИ НА НЕФИНАНСОВИ ПРЕДПРИЯТИЯ, ДОМАКИНСТВА И НТООД
(продължение)

(хил. лв.)

	II.2013	III.2013	IV.2013	V.2013	VI.2013	VII.2013	VIII.2013	IX.2013	X.2013	XI.2013	XII.2013	I.2014	II.2014
Жилищни кредити	8 886 067	8 877 646	8 866 342	8 855 979	8 858 581	8 836 841	8 821 352	8 808 431	8 795 388	8 780 954	8 830 518	8 828 399	8 807 681
Редовни	6 987 739	6 977 833	6 959 404	6 930 932	6 929 813	6 907 089	6 880 060	6 870 471	6 860 780	6 864 410	6 921 008	6 901 808	6 880 173
Кредити до 1 година	9	95	-	23	23	346	354	348	230	212	208	208	195
в левове	-	90	-	-	-	342	334	330	214	198	208	198	187
в чуждестранна валута	9	5	-	23	23	4	20	18	16	14	12	10	8
в т.ч. в евро	9	5	-	23	23	4	20	18	16	14	12	10	8
Кредити над 1 до 5 години	29 510	26 756	27 145	26 746	25 994	26 192	26 520	26 025	27 095	26 741	27 543	27 137	27 021
в левове	9 593	9 194	9 512	9 460	9 273	10 265	10 758	10 855	11 685	11 858	12 893	13 029	13 271
в чуждестранна валута	19 917	17 562	17 633	17 286	16 721	15 927	15 762	15 170	15 410	14 883	14 650	14 108	13 750
в т.ч. в евро	19 828	17 474	17 549	17 086	16 511	15 724	15 566	14 979	15 258	14 836	14 605	14 064	13 710
Кредити над 5 години	6 958 220	6 951 002	6 932 259	6 904 163	6 903 796	6 880 551	6 853 186	6 844 098	6 833 455	6 837 457	6 893 245	6 874 463	6 852 957
в левове	2 756 479	2 774 056	2 792 625	2 801 612	2 825 925	2 839 018	2 845 295	2 875 339	2 892 789	2 926 167	2 975 427	2 973 808	2 985 600
в чуждестранна валута	4 201 741	4 176 946	4 139 634	4 102 551	4 077 871	4 041 533	4 007 891	3 968 759	3 940 666	3 911 290	3 917 818	3 900 655	3 867 357
в т.ч. в евро	4 129 456	4 101 302	4 065 618	4 032 489	4 008 641	3 973 661	3 941 517	3 902 936	3 875 098	3 846 613	3 853 856	3 837 818	3 805 266
Лоши и реструктурирани*	1 898 328	1 899 793	1 906 938	1 925 047	1 928 768	1 929 752	1 941 292	1 937 960	1 934 608	1 916 544	1 909 510	1 926 591	1 927 508
в левове	927 110	925 014	928 251	936 702	938 030	936 826	941 017	939 206	937 671	920 741	913 899	912 779	911 960
в чуждестранна валута	971 218	974 779	978 687	988 345	990 738	992 926	1 000 275	998 754	996 937	995 611	1 013 812	1 015 548	1 015 548
в т.ч. в евро	920 471	923 649	927 819	934 588	936 551	938 029	944 680	942 456	941 561	939 635	938 668	935 186	936 155
Други кредити	887 553	881 017	885 808	865 682	884 029	910 480	904 065	897 258	891 550	887 127	877 950	845 169	830 661
Редовни	654 362	651 065	656 962	636 148	648 386	669 299	670 546	667 893	663 058	660 557	651 865	619 848	605 061
Кредити до 1 година	16 088	11 839	15 333	16 585	13 960	15 002	18 094	21 732	20 875	22 136	21 267	12 854	9 432
в левове	13 470	9 371	13 498	15 814	12 998	13 934	17 242	20 890	20 516	21 811	20 980	12 637	9 264
в чуждестранна валута	2 618	2 468	1 835	771	962	1 068	852	842	359	325	287	217	168
в т.ч. в евро	2 618	2 468	1 835	771	962	1 068	852	842	359	325	287	217	168
Кредити над 1 до 5 години	242 764	243 210	249 059	226 801	241 033	244 756	242 078	232 679	229 546	226 934	226 578	206 757	193 199
в левове	144 238	144 857	156 314	163 400	170 447	171 284	171 376	171 555	170 200	170 177	168 921	156 398	145 437
в чуждестранна валута	98 526	98 353	92 745	63 401	70 586	73 452	70 702	61 124	59 346	56 757	57 657	50 359	47 762
в т.ч. в евро	98 371	98 203	92 612	63 275	64 476	67 406	64 650	55 209	53 503	50 908	51 889	50 273	47 685
Кредити над 5 години	395 510	396 016	392 570	392 762	393 393	409 561	410 374	413 482	412 637	411 487	404 020	400 237	402 430
в левове	197 038	198 925	197 684	198 196	198 843	209 241	210 347	214 402	216 060	216 853	220 105	220 826	223 501
в чуждестранна валута	198 472	197 091	194 886	194 566	194 550	200 320	200 027	199 080	196 577	194 634	183 915	179 411	178 929
в т.ч. в евро	197 723	196 327	194 142	193 859	193 912	199 694	199 406	198 474	195 982	194 041	183 330	178 822	178 211
Лоши и реструктурирани*	233 191	229 952	228 846	229 534	235 643	241 181	233 519	229 565	228 492	226 570	226 085	225 321	225 600
в левове	140 624	139 480	138 567	139 864	141 330	140 175	141 172	139 621	139 871	138 687	140 374	139 128	139 422
в чуждестранна валута	92 567	90 472	90 279	89 670	94 313	101 006	92 347	89 744	88 621	87 883	85 711	86 193	86 178
в т.ч. в евро	91 923	89 838	89 648	89 046	93 625	100 319	91 659	89 049	87 934	87 195	85 022	85 503	85 488

* Показателът включва целия размер на балансово отчитаните кредитни експозиции, които са класифицирани като *необслужвани експозиции* (експозиции с просрочия над 90 дни) съгласно чл. 10, експозиции, класифицирани като *загуба* (експозиции с просрочия над 180 дни) съгласно чл. 11, и *реструктурирани рискови експозиции* съгласно чл. 13 от Наредбата (независимо към коя класификационна група са отнесени) по смисъла на Наредба № 9 на БНБ от 3 април 2008 г. за оценка и класификация на рисковите експозиции на банките и за установяване на специфични провизии за кредитен риск.

Източници: други ПФИ.

1.3.7. ДОПЪЛНИТЕЛНИ ПОКАЗАТЕЛИ КЪМ АНАЛИТИЧНАТА ОТЧЕТНОСТ НА БНБ

	II.2013	III.2013	IV.2013	V.2013	VI.2013	VII.2013	VIII.2013	IX.2013	X.2013	XI.2013	XII.2013	I.2014	II.2014
Валутен курс: лв. за 1 ш.д.	1.48970	1.52740	1.49620	1.50379	1.49528	1.47332	1.47777	1.44823	1.43379	1.43695	1.41902	1.44705	1.41593
лв. за 1 евро	1.95583	1.95583	1.95583	1.95583	1.95583	1.95583	1.95583	1.95583	1.95583	1.95583	1.95583	1.95583	1.95583
ЧУЖДЕСТРАННИ АКТИВИ, в т.ч.													
Начислени лихви – общо	21 762	31 426	20 920	20 095	40 636	21 247	10 386	15 342	17 584	6 593	6 121	17 453	14 509
в левове	-	-	-	-	-	-	-	-	-	-	-	-	-
в чуждестранна валута	21 762	31 426	20 920	20 095	40 636	21 247	10 386	15 342	17 584	6 593	6 121	17 453	14 509
в т.ч. в евро	21 599	31 100	20 550	19 978	40 452	20 900	10 152	15 012	17 292	6 449	5 841	17 026	14 235
в т.ч. начислени лихви по депозити	201	374	452	240	353	555	513	742	677	648	1 024	857	618
в левове	-	-	-	-	-	-	-	-	-	-	-	-	-
в чуждестранна валута	201	374	452	240	353	555	513	742	677	648	1 024	857	618
в т.ч. в евро	38	48	82	123	169	208	279	412	385	504	744	430	344
в т.ч. начислени лихви по ценни книжа, различни от акции	21 561	31 052	20 468	19 855	40 283	20 692	9 873	14 600	16 907	5 945	5 097	16 596	13 891
в левове	-	-	-	-	-	-	-	-	-	-	-	-	-
в чуждестранна валута	21 561	31 052	20 468	19 855	40 283	20 692	9 873	14 600	16 907	5 945	5 097	16 596	13 891
в т.ч. в евро	21 561	31 052	20 468	19 855	40 283	20 692	9 873	14 600	16 907	5 945	5 097	16 596	13 891
ДРУГИ АКТИВИ, в т.ч.													
Деривати с положителна справедлива стойност	-	-	-	-	-	-	-	-	-	-	-	-	-
в левове	-	-	-	-	-	-	-	-	-	-	-	-	-
в чуждестранна валута	-	-	-	-	-	-	-	-	-	-	-	-	-
в т.ч. в евро	-	-	-	-	-	-	-	-	-	-	-	-	-
ЧУЖДЕСТРАННИ ПАСИВИ, в т.ч.													
Начислени лихви – общо	94	205	289	75	150	238	89	158	254	104	232	378	119
в левове	-	-	-	-	-	-	-	-	-	-	-	-	-
в чуждестранна валута	94	205	289	75	150	238	89	158	254	104	232	378	119
в т.ч. в евро	-	-	-	-	-	-	-	-	-	-	-	-	-
в т.ч. начислени лихви по депозити	-	-	-	-	-	-	-	-	-	-	-	-	-
в левове	-	-	-	-	-	-	-	-	-	-	-	-	-
в чуждестранна валута	-	-	-	-	-	-	-	-	-	-	-	-	-
в т.ч. евро	-	-	-	-	-	-	-	-	-	-	-	-	-
в т.ч. начислени лихви по кредити и разпределени СПТ към МВФ	94	205	289	75	150	238	89	158	254	104	232	378	119
в левове	-	-	-	-	-	-	-	-	-	-	-	-	-
в чуждестранна валута	94	205	289	75	150	238	89	158	254	104	232	378	119
в т.ч. евро	-	-	-	-	-	-	-	-	-	-	-	-	-
ДРУГИ ПАСИВИ, в т.ч.													
Начислени лихви – общо	178	197	219	239	-	-	-	-	-	-	-	-	-
в левове	-	-	-	-	-	-	-	-	-	-	-	-	-
в чуждестранна валута	178	197	219	239	-	-	-	-	-	-	-	-	-
в т.ч. в евро	178	197	219	239	-	-	-	-	-	-	-	-	-
в т.ч. начислени лихви по овърнайт депозити	-	-	-	-	-	-	-	-	-	-	-	-	-
в левове	-	-	-	-	-	-	-	-	-	-	-	-	-
в чуждестранна валута	-	-	-	-	-	-	-	-	-	-	-	-	-
в т.ч. в евро	-	-	-	-	-	-	-	-	-	-	-	-	-
в т.ч. начислени лихви по депозити с договорен матуритет	178	197	219	239	-	-	-	-	-	-	-	-	-
в левове	-	-	-	-	-	-	-	-	-	-	-	-	-

(продължава)

1.3.7. ДОПЪЛНИТЕЛНИ ПОКАЗАТЕЛИ КЪМ АНАЛИТИЧНАТА ОТЧЕТНОСТ НА БНБ
(продължение)

	II.2013	III.2013	IV.2013	V.2013	VI.2013	VII.2013	VIII.2013	IX.2013	X.2013	XI.2013	XII.2013	I.2014	II.2014
в чуждестранна валута	178	197	219	239	-	-	-	-	-	-	-	-	-
в т.ч. в евро	178	197	219	239	-	-	-	-	-	-	-	-	-
в т.ч. начислени лихви по депозити, платими след предизвестие	-	-	-	-	-	-	-	-	-	-	-	-	-
в левове	-	-	-	-	-	-	-	-	-	-	-	-	-
в чуждестранна валута	-	-	-	-	-	-	-	-	-	-	-	-	-
в т.ч. в евро	-	-	-	-	-	-	-	-	-	-	-	-	-
Провизии	-	-	-	-	-	-	-	-	-	-	-	-	-
Амортизации	116 721	118 133	119 470	120 666	121 942	123 323	124 759	125 294	126 567	127 854	129 194	130 431	131 624
Деривати с отрицателна справедлива стойност	-	-	-	-	-	-	-	-	-	-	-	-	-
в левове	-	-	-	-	-	-	-	-	-	-	-	-	-
в чуждестранна валута	-	-	-	-	-	-	-	-	-	-	-	-	-
в т.ч. в евро	-	-	-	-	-	-	-	-	-	-	-	-	-

Източник: БНБ.

1.3.8. ДОПЪЛНИТЕЛНИ ПОКАЗАТЕЛИ КЪМ АНАЛИТИЧНАТА ОТЧЕТНОСТ НА ДРУГИ ПАРИЧНО-ФИНАНСОВИ ИНСТИТУЦИИ

	II.2013	III.2013	IV.2013	V.2013	VI.2013	VII.2013	VIII.2013	IX.2013	X.2013	XI.2013	XII.2013	I.2014	II.2014
Валутен курс: лв. за 1 ш.д.	1.48970	1.52740	1.49620	1.50379	1.49528	1.47332	1.47777	1.44823	1.43379	1.43695	1.41902	1.44705	1.41593
лв. за 1 евро	1.95583	1.95583	1.95583	1.95583	1.95583	1.95583	1.95583	1.95583	1.95583	1.95583	1.95583	1.95583	1.95583
ДРУГИ АКТИВИ, в т.ч.													
Начислени лихви – общо	1 251 879	1 279 511	1 295 104	1 341 366	1 344 494	1 274 232	1 307 873	1 317 692	1 351 607	1 408 255	1 402 778	1 361 179	1 379 556
в левове	356 270	368 058	375 760	389 905	389 271	354 796	360 773	365 271	381 278	402 687	388 899	364 572	368 386
в чуждестранна валута	895 609	911 453	919 344	951 461	955 223	919 436	947 100	952 421	970 329	1 005 568	1 013 879	996 607	1 011 170
в т.ч. в евро	853 088	861 707	863 184	893 478	888 969	879 395	901 624	899 349	914 043	943 912	945 124	953 145	963 763
в т.ч. начислени лихви по депозити	7 451	7 358	7 091	8 027	8 522	9 403	10 554	11 599	13 414	15 619	14 919	13 251	15 847
в левове	3 387	3 699	3 699	3 356	4 404	4 658	5 273	5 824	6 397	6 639	7 769	8 619	9 502
в чуждестранна валута	4 064	3 659	3 392	4 671	4 118	4 745	5 281	5 775	7 017	8 780	7 150	4 632	6 345
в т.ч. в евро	3 865	3 500	3 279	3 923	3 971	4 515	5 016	5 483	6 781	8 557	6 899	4 385	6 126
в т.ч. начислени лихви по кредити	1 169 549	1 190 869	1 194 117	1 218 125	1 200 113	1 207 485	1 229 946	1 227 240	1 241 407	1 271 857	1 247 701	1 262 568	1 275 303
в левове	341 246	344 804	344 577	350 294	345 485	337 005	343 265	339 315	337 981	357 472	337 903	342 280	346 565
в чуждестранна валута	828 303	846 065	849 540	867 831	854 628	870 480	886 681	887 925	895 426	914 385	909 798	920 288	928 738
в т.ч. в евро	798 815	813 388	813 388	837 425	822 605	835 986	853 263	852 996	861 474	881 885	876 187	884 067	894 797
в т.ч. начислени лихви по ценни книжа, различни от акции	74 476	80 787	93 888	114 918	135 850	57 334	67 362	78 848	96 774	120 779	140 158	85 360	88 406
в левове	11 616	19 542	27 442	35 604	39 373	13 125	12 226	28 890	28 890	38 376	43 227	13 673	12 319
в чуждестранна валута	62 860	61 245	66 446	79 314	96 477	44 209	55 136	58 725	67 884	82 403	96 931	71 687	76 087
в т.ч. в евро	50 071	44 335	44 761	51 842	62 393	38 892	43 401	40 868	45 786	53 470	62 038	64 693	62 840
Деривати с положителна справедлива стойност	165 373	161 076	165 771	148 945	136 656	138 784	117 823	131 071	131 284	136 391	108 162	116 458	121 455
в левове	27 645	27 805	23 106	18 193	17 091	25 626	11 876	15 753	12 748	14 171	13 352	17 981	19 579
в чуждестранна валута	137 728	133 271	142 665	130 752	119 565	113 162	105 947	115 318	118 536	122 220	94 810	98 477	101 876
в т.ч. в евро	116 375	111 006	121 861	111 229	99 854	95 199	91 184	98 816	101 191	104 324	77 848	81 610	87 351
ДРУГИ ПАСИВИ, в т.ч.													
Начислени лихви – общо	629 040	662 173	686 080	706 791	714 445	730 402	762 592	791 884	818 666	865 675	565 750	587 688	623 177
в левове	299 267	318 760	337 240	345 996	348 392	355 776	377 213	392 288	401 304	421 973	254 484	267 691	284 745
в чуждестранна валута	329 773	343 413	348 840	360 795	366 053	374 626	385 379	399 596	417 362	443 702	311 266	319 997	338 432
в т.ч. в евро	293 350	301 578	309 108	317 222	319 591	330 285	337 870	349 267	368 666	390 790	278 474	288 105	303 761
в т.ч. начислени лихви по овърнайт депозити	7 358	11 094	14 381	17 838	21 358	25 194	29 158	32 928	41 718	45 959	19 135	19 153	21 103
в левове	5 069	7 426	9 500	11 524	13 753	16 042	18 589	20 944	26 180	28 642	8 581	9 189	10 950
в чуждестранна валута	2 289	3 668	4 881	6 314	7 605	9 152	10 569	11 984	15 538	17 317	10 554	9 964	10 153
в т.ч. в евро	2 065	3 310	4 443	5 726	6 913	8 342	9 643	10 960	14 137	15 708	9 847	9 266	9 407
в т.ч. начислени лихви по депозити с договорен матуритет	567 577	572 769	567 850	568 476	552 144	538 959	539 005	536 775	524 152	535 791	504 767	489 951	494 442
в левове	271 284	276 680	280 413	273 954	264 579	255 903	260 263	258 613	247 318	249 612	228 985	224 054	225 789
в чуждестранна валута	296 293	296 089	287 437	294 522	287 565	283 056	278 742	278 162	276 834	286 179	275 782	265 897	268 653
в т.ч. в евро	263 634	260 172	255 470	260 778	252 629	252 247	246 927	245 412	248 058	255 543	245 541	239 028	240 989
в т.ч. начислени лихви по депозити, платими след предизвестие	43 336	66 492	90 697	115 831	135 291	161 980	188 935	216 272	245 335	275 216	30 630	64 888	92 095
в левове	22 831	34 607	47 275	60 494	70 043	83 829	98 150	112 483	127 725	143 719	16 663	34 387	47 906
в чуждестранна валута	20 505	31 885	43 422	55 337	65 248	78 151	90 785	103 789	117 610	131 497	13 967	30 501	44 189
в т.ч. в евро	16 975	26 343	36 104	46 088	54 417	65 431	76 018	87 235	99 097	110 831	12 124	26 176	37 928
в т.ч. начислени лихви по издадени дългови ценни книжа	10 586	11 625	13 021	4 589	5 366	4 179	5 448	5 854	7 435	8 656	11 122	13 669	15 511
в левове	-	-	-	-	-	-	211	248	81	-	252	61	100
в чуждестранна валута	10 586	11 625	13 021	4 589	5 366	4 179	5 237	5 606	7 354	8 656	10 870	13 608	15 411
в т.ч. в евро	4 775 287	4 706 980	4 751 337	4 844 757	4 904 509	4 957 597	4 947 115	4 973 179	5 042 648	5 091 288	5 091 604	5 228 495	5 249 687
Провизии	1 496 725	1 505 989	1 519 345	1 534 183	1 548 271	1 558 191	1 572 444	1 581 031	1 590 273	1 622 536	1 608 434	1 620 221	1 631 163
Амортизации	152 638	139 972	152 475	135 575	122 544	135 006	107 062	119 379	122 803	126 226	96 448	110 238	121 334
Деривати с отрицателна справедлива стойност	127 946	124 754	136 400	125 733	108 746	107 429	93 151	99 523	104 267	108 069	82 516	91 410	96 046
в левове	108 263	102 706	112 592	102 150	87 861	83 021	74 693	78 035	81 135	84 243	60 910	71 845	78 506
в чуждестранна валута	-	-	-	-	-	-	-	-	-	-	-	-	-
в т.ч. в евро	-	-	-	-	-	-	-	-	-	-	-	-	-

Забележка: Предварителни данни.

Източници: други ПФИ.

1.4. СЕКТОРНИ ОТЧЕТНОСТИ НА ПАРИЧНО-ФИНАНСОВИТЕ ИНСТИТУЦИИ

1.4.1. СЕКТОРНА МЕСЕЧНА ОТЧЕТНОСТ НА БНБ КЪМ ФЕВРУАРИ 2014 Г.

(Хил. лв.)

	Общо										Резидентен сектор					Нерезидентен сектор						
	Резидентен сектор					Други резиденти					ЕС					Несла-сифици-рани						
	Държавно управление		Други ПФИ		Други	Финансови предприятия		Финансови предприятия		Други предприятия		Финансови предприятия		Финансови предприятия		Други предприятия		ЕС		Несла-сифици-рани		
ЦДУ		СОФ		Други	ФПС		ЗД и ПФ		Домкин-ства и НТООД		Евро-зона		Извън евро-зоната		Други страни		Евро-зона		Извън евро-зоната		Други страни	
АКТИВИ	28 343 242	76 820	121	-	-	76 699	70 358	6 341	6 341	-	24 209 389	21 506 798	17 887 946	3 618 852	2 702 591	4 057 033						
1. Каса	91 192	-	-	-	-	-	-	-	-	-	-	-	-	-	-	91 192						
в т.ч. в евро	90 450	-	-	-	-	-	-	-	-	-	-	-	-	-	-	90 450						
2. Пригетавани СПТ	1 339 997	-	-	-	-	-	-	-	-	-	-	-	-	-	-	1 339 997						
3. Резервна позиция в МВФ	74 716	-	-	-	-	-	-	-	-	-	74 716	-	-	-	74 716	-						
4. Монетарно злато	2 418 744	-	-	-	-	-	-	-	-	-	1 453 803	2 069 911	1 246 892	-	964 941	-						
5. Депозити	3 471 264	-	-	-	-	-	-	-	-	-	3 471 264	2 029 639	532 102	1 497 537	1 441 625	-						
5.1. Овърнайт депозити	617 118	-	-	-	-	-	-	-	-	-	617 118	601 544	532 102	69 442	15 574	-						
в левове	-	-	-	-	-	-	-	-	-	-	-	-	-	-	-	-						
в чуждестранна валута	617 118	-	-	-	-	-	-	-	-	-	617 118	601 544	532 102	69 442	15 574	-						
в т.ч. в евро	605 933	-	-	-	-	-	-	-	-	-	605 933	601 532	532 100	69 432	4 401	-						
5.2. Депозити с договорен матуригет	2 854 146	-	-	-	-	-	-	-	-	-	2 854 146	1 428 095	-	1 428 095	1 426 051	-						
в левове	-	-	-	-	-	-	-	-	-	-	-	-	-	-	-	-						
в чуждестранна валута	2 854 146	-	-	-	-	-	-	-	-	-	2 854 146	1 428 095	-	1 428 095	1 426 051	-						
в т.ч. в евро	2 854 146	-	-	-	-	-	-	-	-	-	2 854 146	1 428 095	-	1 428 095	1 426 051	-						
5.3. Депозити, договорени за ползване след предизвестие	-	-	-	-	-	-	-	-	-	-	-	-	-	-	-	-						
в левове	-	-	-	-	-	-	-	-	-	-	-	-	-	-	-	-						
в чуждестранна валута	-	-	-	-	-	-	-	-	-	-	-	-	-	-	-	-						
в т.ч. в евро	-	-	-	-	-	-	-	-	-	-	-	-	-	-	-	-						
6. Репозити	-	-	-	-	-	-	-	-	-	-	-	-	-	-	-	-						
в левове	-	-	-	-	-	-	-	-	-	-	-	-	-	-	-	-						
в чуждестранна валута	-	-	-	-	-	-	-	-	-	-	-	-	-	-	-	-						
в т.ч. в евро	-	-	-	-	-	-	-	-	-	-	-	-	-	-	-	-						
7. Кредити	-	-	-	-	-	-	-	-	-	-	-	-	-	-	-	-						
до 1 година	-	-	-	-	-	-	-	-	-	-	-	-	-	-	-	-						
в левове	-	-	-	-	-	-	-	-	-	-	-	-	-	-	-	-						
в чуждестранна валута	-	-	-	-	-	-	-	-	-	-	-	-	-	-	-	-						
в т.ч. в евро	-	-	-	-	-	-	-	-	-	-	-	-	-	-	-	-						
над 1 година до 5 години	-	-	-	-	-	-	-	-	-	-	-	-	-	-	-	-						
в левове	-	-	-	-	-	-	-	-	-	-	-	-	-	-	-	-						
в чуждестранна валута	-	-	-	-	-	-	-	-	-	-	-	-	-	-	-	-						
в т.ч. в евро	-	-	-	-	-	-	-	-	-	-	-	-	-	-	-	-						
над 5 години	-	-	-	-	-	-	-	-	-	-	-	-	-	-	-	-						
в левове	-	-	-	-	-	-	-	-	-	-	-	-	-	-	-	-						
в чуждестранна валута	-	-	-	-	-	-	-	-	-	-	-	-	-	-	-	-						
в т.ч. в евро	-	-	-	-	-	-	-	-	-	-	-	-	-	-	-	-						
8. Ценни книжа, различни от акции до 1 година	19 166 508	-	-	-	-	-	-	-	-	-	19 166 508	18 003 397	17 138 795	864 602	1 163 111	-						
в левове	1 191 833	-	-	-	-	-	-	-	-	-	1 191 833	410 923	410 923	-	780 910	-						
в чуждестранна валута	1 191 833	-	-	-	-	-	-	-	-	-	1 191 833	410 923	410 923	-	780 910	-						
в т.ч. в евро	1 191 833	-	-	-	-	-	-	-	-	-	1 191 833	410 923	410 923	-	780 910	-						

(продължава)

1.4.1. СЕКТОРНА МЕСЕЧНА ОТЧЕТНОСТ НА БНБ КЪМ ФЕВРУАРИ 2014 г.

(продължение)

(хил. лв.)

	Общо										Нерезидентен сектор						Некласифицирани
	Резидентен сектор					Други резиденти					ЕС			Извън евро-зона	Други страни		
	Други ПФИ	Държавно управление		Други резиденти		Нефинансови предприятия	Финансови предприятия		ФПС	ЗД и ПФ	Домакинства и НПООД	Евро-зона	Други страни				
		ЦДУ	СОФ	ЦДУ	СОФ												
над 1 година до 2 години в левове	434 837	-	-	-	-	-	-	-	-	-	434 837	434 837	415 306	19 531	-		
в чуждестранна валута	434 837	-	-	-	-	-	-	-	-	-	434 837	434 837	415 306	19 531	-		
в т.ч. в евро	434 837	-	-	-	-	-	-	-	-	-	434 837	434 837	415 306	19 531	-		
над 2 години в левове	17 539 838	-	-	-	-	-	-	-	-	-	17 539 838	17 539 838	16 312 566	845 071	382 201		
в чуждестранна валута	17 539 838	-	-	-	-	-	-	-	-	-	17 539 838	17 539 838	16 312 566	845 071	382 201		
в т.ч. в евро	17 539 838	-	-	-	-	-	-	-	-	-	17 539 838	17 539 838	16 312 566	845 071	382 201		
9. Акции и други капиталови инструменти в левове	105 248	76 539	-	-	-	76 539	70 198	6 341	6 341	-	28 709	6 856	6 856	-	21 853		
в чуждестранна валута	76 539	76 539	-	-	-	76 539	70 198	6 341	6 341	-	28 709	6 856	6 856	-	21 853		
в т.ч. в евро	28 709	28 709	-	-	-	28 709	28 709	-	-	-	28 709	28 709	-	-	-		
10. Дълготрайни активи	6 856	-	-	-	-	-	-	-	-	-	6 856	6 856	6 856	-	-		
11. Други активи в левове	1 387 041	281	121	-	-	160	160	-	-	-	14 389	13 103	3 282	9 821	1 286		
в чуждестранна валута	44 511	281	121	-	-	160	160	-	-	-	14 389	13 103	3 282	9 821	1 286		
в т.ч. в евро	1 342 530	-	-	-	-	-	-	-	-	-	14 389	13 103	3 282	9 821	1 286		
14 282	-	-	-	-	-	-	-	-	-	-	14 235	12 949	3 281	9 668	1 286		
ПАСИВИ	28 343 242	11 661 700	6 639 545	3 663 350	3 578 675	84 675	1 358 805	98 346	1 260 449	1 260 449	1 430 502	83 076	39	83 037	1 347 426	15 251 040	
12. Пари в обращение	9 684 975	-	-	-	-	-	-	-	-	-	83 037	83 037	-	-	-	9 684 975	
13. Депозити	11 744 262	11 661 225	6 639 545	3 662 875	3 578 675	84 200	1 358 805	98 346	1 260 449	1 260 449	1 430 502	83 037	-	-	-	9 684 975	
13.1. Овърнйт депозити в левове	8 857 951	8 774 914	6 639 545	1 327 998	1 275 798	52 200	807 371	76 832	730 539	730 539	83 037	83 037	-	-	-	8 857 951	
в чуждестранна валута	6 056 486	6 038 226	4 641 773	995 556	943 356	52 200	400 897	2 812	398 085	398 085	18 260	18 260	-	-	-	6 056 486	
в т.ч. в евро	2 801 465	2 736 688	1 997 772	332 442	332 442	-	406 474	74 020	332 454	332 454	64 777	64 777	-	-	-	2 801 465	
13.2. Депозити с договорен матурирет до 2 години в левове	2 795 601	2 730 824	1 997 772	326 951	326 951	-	406 101	74 020	332 081	332 081	64 777	64 777	-	-	-	2 795 601	
в чуждестранна валута	2 886 311	2 886 311	2 886 311	2 334 877	2 302 877	32 000	551 434	21 514	529 910	529 910	64 777	64 777	-	-	-	2 886 311	
в т.ч. в евро	2 886 311	2 886 311	2 886 311	2 334 877	2 302 877	32 000	551 434	21 514	529 910	529 910	64 777	64 777	-	-	-	2 886 311	
над 2 години в левове	2 464 126	2 464 126	2 464 126	2 332 116	2 300 116	32 000	132 010	21 514	132 000	132 000	64 777	64 777	-	-	-	2 464 126	
в чуждестранна валута	422 185	422 185	422 185	2 761	2 761	32 000	132 010	21 514	397 910	397 910	64 777	64 777	-	-	-	422 185	
в т.ч. в евро	422 185	422 185	422 185	2 761	2 761	32 000	132 010	21 514	397 910	397 910	64 777	64 777	-	-	-	422 185	
над 2 години в левове	416 789	416 789	416 789	197	197	-	416 592	21 514	395 078	395 078	64 777	64 777	-	-	-	416 789	
в чуждестранна валута	-	-	-	-	-	-	-	-	-	-	-	-	-	-	-	-	
в т.ч. в евро	-	-	-	-	-	-	-	-	-	-	-	-	-	-	-	-	
13.3. Депозити, договорени за ползване след предизвестие до 3 месеца в левове	-	-	-	-	-	-	-	-	-	-	-	-	-	-	-	-	
в чуждестранна валута	-	-	-	-	-	-	-	-	-	-	-	-	-	-	-	-	
в т.ч. в евро	-	-	-	-	-	-	-	-	-	-	-	-	-	-	-	-	
над 3 месеца в левове	-	-	-	-	-	-	-	-	-	-	-	-	-	-	-	-	
в чуждестранна валута	-	-	-	-	-	-	-	-	-	-	-	-	-	-	-	-	
в т.ч. в евро	-	-	-	-	-	-	-	-	-	-	-	-	-	-	-	-	

(продължава)

1.4.1. СЕКТОРНА МЕСЕЧНА ОТЧЕТНОСТ НА БНБ КЪМ ФЕВРУАРИ 2014 г.
(продължение)

(хил. лв.)

	Общо									
	Резидентен сектор					Нерезидентен сектор				
	Други ПФИ	Държавно управление		Други резиденти		ЕС	Извън евро-зоната	Други страни	Некласифицирани	
ЦДУ		СОФ	Нефинансови предприятия	Финансови предприятия	Домкинства и НПООД					
			ФПС	ЗД и ПФ						
14. Репозити в левове	-	-	-	-	-	-	-	-	-	
в чуждестранна валута	-	-	-	-	-	-	-	-	-	
в т.ч. в евро	-	-	-	-	-	-	-	-	-	
15. Кредити в левове	-	-	-	-	-	-	-	-	-	
в чуждестранна валута	-	-	-	-	-	-	-	-	-	
в т.ч. в евро	-	-	-	-	-	-	-	-	-	
16. Разпределени СПП	1 338 434	-	-	-	-	1 338 434	-	-	-	
17. Капитал и резерви	4 093 260	-	-	-	-	-	-	-	4 093 260	
17.1. Основен капитал	20 000	-	-	-	-	-	-	-	20 000	
17.2. Резерви	3 979 843	-	-	-	-	-	-	-	3 979 843	
17.3. Финансов резултат	93 417	-	-	-	-	-	-	-	93 417	
18. Други пасиви	1 482 311	475	475	-	-	-	9 031	39	8 992	
в левове	475	-	-	-	-	-	8 873	-	1 472 805	
в чуждестранна валута	1 007 311	475	475	-	-	-	158	39	143 696	
в т.ч. в евро	1 329 267	-	-	-	-	-	158	39	1 329 109	
	513	-	-	-	-	39	-	39	474	

Източник: БНБ.

1.4.2. СЕКТОРНА МЕСЕЧНА ОТЧЕТНОСТ НА ДРУГИ ПАРИЧНО-ФИНАНСОВИ ИНСТИТУЦИИ КЪМ ФЕВРУАРИ 2014 г.

(Хил. лв.)

	Общо										Нерезидентен сектор									
	Резидентен сектор					Други резиденти					ЕС					Нерезидентен сектор				
	Парично-финансов		Държавно управление			Други предприятия		Финансови предприятия			Домакинства и НПООД		Евро-зона		Извън евро-зоната		Други страни		Некласифицирани	
	БНБ	Други ПФИ	ЦДУ	МДУ	СОФ	Нефинансови предприятия	ФПС	ЗД и ПФ	Домакинства и НПООД	14 804 227	13 049 375	9 111 543	3 937 832	1 754 852	5 587 793					
АКТИВИ	93 645 115	73 252 895	8 809 847	6 695 117	2 114 730	6 934 277	6 647 518	286 755	4	57 588 771	37 276 714	1 389 084	1 346 763	42 321	18 842 973					
1. Каса	1 479 522	-	-	-	-	-	-	-	-	-	-	-	-	-	1 479 522					
в левове	937 835	-	-	-	-	-	-	-	-	-	-	-	-	-	937 835					
в чуждестранна валута	541 687	-	-	-	-	-	-	-	-	-	-	-	-	-	541 687					
в т.ч. в евро	417 785	-	-	-	-	-	-	-	-	-	-	-	-	-	417 785					
2. Депозити	15 706 341	7 981 663	7 981 663	6 695 099	1 286 552	-	-	-	-	12	12	12	12	-	7 724 678					
2.1. Овърняйт депозити	9 539 236	6 940 672	6 940 672	6 695 062	245 610	-	-	-	-	-	-	-	-	-	2 598 564					
в левове	5 292 896	4 750 960	4 750 960	4 636 367	114 593	-	-	-	-	-	-	-	-	-	541 936					
в чуждестранна валута	4 246 340	2 189 712	2 189 712	2 058 695	131 017	-	-	-	-	-	-	-	-	-	2 056 628					
в т.ч. в евро	3 123 823	2 138 676	2 138 676	2 038 695	79 981	-	-	-	-	-	-	-	-	-	985 147					
2.2. Депозити с договорен матуригет	6 167 105	1 040 991	1 040 979	37	1 040 942	-	-	-	-	12	12	12	12	-	5 126 114					
в левове	573 799	246 699	246 699	246 699	37	246 662	-	-	-	-	-	-	-	-	327 100					
в чуждестранна валута	5 593 306	794 292	794 280	-	794 280	-	-	-	-	12	12	12	12	-	4 799 014					
в т.ч. в евро	4 446 572	669 700	669 698	-	669 698	-	-	-	-	2	2	2	2	-	3 776 872					
3. Репозити	-	-	-	-	-	-	-	-	-	-	-	-	-	-	-					
в левове	-	-	-	-	-	-	-	-	-	-	-	-	-	-	-					
в чуждестранна валута	-	-	-	-	-	-	-	-	-	-	-	-	-	-	-					
в т.ч. в евро	-	-	-	-	-	-	-	-	-	-	-	-	-	-	-					
4. Кредити	1 073 013	280 862	202 395	-	202 395	-	-	-	-	78 467	47 701	28 842	17 862	10 980	1 924					
в левове	205 990	203 090	130 029	-	130 029	-	-	-	-	73 061	46 733	24 404	13 424	10 980	1 924					
в чуждестранна валута	867 023	77 772	72 366	-	72 366	-	-	-	-	5 406	968	4 438	4 438	-	-					
в т.ч. в евро	864 002	74 751	71 075	-	71 075	-	-	-	-	3 676	968	2 708	2 708	-	-					
до 1 година	58 575 491	55 708 489	408 857	576 507	346 946	229 561	-	-	-	54 723 125	35 218 827	966 109	965 533	576	18 538 189					
в левове	6 243 105	6 215 051	12	-	12	24 515	3 876	20 639	-	12 222 753	10 545 788	383 648	383 212	436	1 593 317					
в чуждестранна валута	6 410 856	6 332 229	-	-	160	160	-	-	-	6 190 684	4 676 086	119 364	118 948	416	1 395 234					
в т.ч. в евро	6 015 805	5 961 165	-	-	-	-	-	-	-	5 961 005	5 517 573	249 145	249 125	20	1 948 083					
над 1 до 5 години	10 777 899	10 332 773	146 587	23 491	800	22 691	-	-	-	6 332 069	5 869 702	264 284	264 264	20	198 083					
в левове	6 243 105	6 215 051	12	-	12	24 515	3 876	20 639	-	10 162 695	8 463 508	223 609	223 509	100	1 475 578					
в чуждестранна валута	6 015 805	5 961 165	-	-	160	160	-	-	-	3 539 233	2 018 825	121 190	121 090	100	1 219 218					
в т.ч. в евро	7 256 298	6 832 799	29 337	-	29 337	-	-	-	-	6 803 462	6 444 683	102 419	102 419	-	256 360					
над 5 години	35 143 631	32 828 436	262 238	528 301	342 270	186 231	-	-	-	6 705 334	6 348 372	102 419	102 419	-	254 543					
в левове	12 456 015	12 414 866	238 500	238 500	126 116	126 116	-	-	-	32 037 677	16 209 331	358 852	358 812	40	15 469 294					
в чуждестранна валута	22 686 716	20 413 570	23 738	402 385	342 270	60 115	-	-	-	12 650 250	3 128 429	139 889	139 889	-	8 781 832					
в т.ч. в евро	21 991 673	19 849 293	23 738	23 758	402 385	342 270	60 115	-	-	19 987 427	13 081 102	218 863	218 823	40	6 687 462					
5. Ценни книжа, различни от акции	9 130 575	6 634 564	32 192	6 241 104	6 186 412	54 692	-	-	-	19 423 150	12 678 687	211 488	211 448	40	6 532 975					
до 1 година	2 413 615	1 143 010	-	1 143 010	1 143 010	-	-	-	-	361 268	319 843	41 425	41 425	-	-					
в левове	1 143 010	1 143 010	-	1 143 010	1 143 010	-	-	-	-	-	-	-	-	-	-					
в чуждестранна валута	1 270 605	-	-	-	-	-	-	-	-	-	-	-	-	-	-					
в т.ч. в евро	821 433	-	-	-	-	-	-	-	-	-	-	-	-	-	-					
над 1 до 2 години	107 163	-	-	-	-	-	-	-	-	-	-	-	-	-	-					
в левове	-	-	-	-	-	-	-	-	-	-	-	-	-	-	-					
в чуждестранна валута	107 163	-	-	-	-	-	-	-	-	-	-	-	-	-	-					

(продължава)

1.4.2. СЕКТОРНА МЕСЕЧНА ОТЧЕТНОСТ НА ДРУГИ ПАРИЧНО-ФИНАНСОВИ ИНСТИТУЦИИ КЪМ ФЕВРУАРИ 2014 г.
(продължение)

(ХИЛ. ЛВ.)

	Общо											Нерезидентен сектор					Некласифицирани	
	Резидентен сектор				Други резиденти							ЕС			Други страни			
	Парично-финансов		Държавно управление		Други ПФИ	ЦДУ	МДУ	СОФ	Нефинансови предприятия	Финансови предприятия		Домкинства и НТООД	Евро-зона	Извън евро-зоната				
БНБ	Други ПФИ	БНБ	Други ПФИ	ФПС						ЗД и ПФ								
в т.ч. в евро	17 991	-	-	-	-	-	-	-	-	-	-	-	17 991	17 991	-	-	-	
над 2 години	6 609 797	5 491 554	32 192	5 088 094	5 043 402	54 692	-	361 268	319 843	41 425	41 425	-	1 118 243	1 001 786	569 259	432 527	116 457	
в левове	2 507 315	2 478 864	-	2 465 707	2 462 154	3 553	-	13 157	13 157	-	-	-	28 451	-	-	-	28 451	
в чуждестранна валута	4 102 482	3 012 690	32 192	2 622 387	2 381 248	51 139	-	348 111	306 686	41 425	41 425	-	1 089 792	1 001 786	569 259	432 527	88 006	
в т.ч. в евро	3 111 430	2 101 729	32 192	1 721 426	1 670 287	51 139	-	348 111	306 686	41 425	41 425	-	1 009 701	941 815	529 680	412 135	67 886	
6. Акции и други капиталови инструменти	714 094	588 317	51 627	-	-	-	-	536 690	230 227	306 463	282 966	23 497	125 777	29 799	27 719	2 080	95 978	
в левове	541 347	541 347	4 687	4 687	-	-	-	536 660	230 227	306 433	282 936	23 497	-	-	-	-	-	
в чуждестранна валута	172 747	46 970	46 940	-	-	-	-	30	30	30	30	-	125 777	29 799	27 719	2 080	95 978	
в т.ч. в евро	146 817	46 970	46 940	-	-	-	-	30	30	30	30	-	99 847	29 478	27 691	1 787	70 369	
7. Дълготрайни активи	3 750 904	-	-	-	-	-	-	-	-	-	-	-	-	-	-	-	-	
в левове	3 215 175	2 059 000	133 125	18	133 107	116 666	114 160	2 502	4	1 809 209	46 233	38 865	7 268	798 608	646 034	492 887	153 147	
в чуждестранна валута	1 271 203	888 728	94 646	17	94 629	70 967	69 445	1 518	4	723 115	505 535	29 770	22 667	64 489	19 896	16 187	3 709	
в т.ч. в евро	1 943 972	1 170 272	38 479	1	38 478	45 699	44 715	984	-	1 086 094	954 381	16 463	16 298	734 119	626 138	476 700	149 438	
в т.ч. в евро	1 678 344	1 111 546	21 978	1	21 977	35 097	34 113	984	-	1 054 471	929 502	16 148	16 035	530 543	488 553	378 457	110 096	
ПАСИВИ	93 645 115	68 521 015	2 044 747	2 044 506	2 559 270	777 803	1 772 322	4 145	63 916 998	19 261 927	3 878 057	1 622 291	2 255 766	12 124 361	10 589 565	8 479 804	1 879 761	1 764 096
9. Депозити	70 955 759	61 716 583	1 697 021	1 697 021	2 473 611	700 106	1 772 907	598	57 545 951	15 400 487	3 684 599	1 563 204	2 121 395	9 239 176	7 399 558	6 011 814	1 587 744	1 639 618
9.1. Овърнйт депозити	19 401 702	18 330 382	273 295	273 295	1 791 102	225 493	1 565 157	482	16 265 985	9 288 428	1 374 391	621 395	752 796	1 071 320	710 253	449 431	260 822	361 067
в левове	14 015 723	13 492 727	131 437	-	131 437	1 674 662	1 335 834	126	11 686 628	6 315 354	979 977	492 664	487 313	522 996	437 853	250 743	187 110	85 143
в чуждестранна валута	5 385 979	4 837 655	141 858	-	141 858	116 440	86 791	29 323	4 579 537	2 973 074	394 414	128 931	265 483	548 324	272 400	198 688	73 712	275 924
в т.ч. в евро	4 313 971	3 881 007	70 792	-	70 792	109 068	79 474	29 304	3 701 147	2 374 088	326 397	104 446	221 951	432 964	226 986	162 341	64 645	205 978
9.2. Депозити с договорен матурирест до 2 години	39 816 285	32 021 776	1 423 726	1 423 726	682 509	474 613	207 750	146	29 915 541	6 091 571	2 310 208	941 609	1 368 599	7 794 509	6 657 528	5 362 306	1 295 222	1 136 881
в левове	15 212 046	15 005 527	233 237	-	233 237	474 142	270 466	203 530	146	14 298 448	2 848 009	1 604 233	670 837	206 519	132 277	100 507	31 770	74 342
в чуждестранна валута	17 399 588	14 558 658	788 620	-	788 620	127 873	127 504	369	13 642 165	2 851 626	480 614	185 728	294 886	2 840 930	2 404 513	2 184 405	220 108	436 417
в т.ч. в евро	14 800 365	12 356 120	683 926	-	683 926	115 340	115 128	212	11 556 654	2 509 468	470 558	183 855	286 703	2 444 245	2 105 355	1 913 964	191 391	338 890
над 2 години	7 204 651	2 457 391	401 869	-	401 869	80 944	76 643	3 851	1 975 228	391 956	225 361	85 044	140 317	4 747 060	4 120 738	3 077 394	1 043 344	626 322
в левове	1 454 520	1 401 394	348 769	-	348 769	51 405	47 602	3 803	1 001 220	183 118	133 829	5 021	128 808	53 126	39 953	34 175	5 778	13 173
в чуждестранна валута	5 750 131	1 056 197	53 100	-	53 100	29 089	29 041	48	974 008	208 818	91 532	80 023	11 509	4 693 934	4 080 785	3 043 219	1 037 566	613 149
в т.ч. в евро	5 559 036	881 878	53 094	-	53 094	29 059	29 011	48	799 725	195 334	91 262	80 017	11 245	4 677 158	4 076 936	3 041 641	1 035 295	600 222
9.3. Депозити, договорени за ползване след предизвестие до 3 месеца	11 737 772	11 364 425	-	-	-	-	-	-	11 364 425	20 488	-	-	-	373 347	231 777	200 077	31 700	141 570
в левове	6 471 371	6 406 447	-	-	-	-	-	-	6 406 447	16 946	-	-	-	373 347	231 777	200 077	31 700	141 570
в чуждестранна валута	5 266 401	4 957 978	-	-	-	-	-	-	4 957 978	3 542	-	-	-	308 423	195 155	175 152	20 003	113 268
в т.ч. в евро	4 332 984	4 063 956	-	-	-	-	-	-	4 063 956	2 368	-	-	-	269 028	178 371	161 412	16 959	90 657
в левове	-	-	-	-	-	-	-	-	-	-	-	-	-	-	-	-	-	-
в чуждестранна валута	-	-	-	-	-	-	-	-	-	-	-	-	-	-	-	-	-	-
в т.ч. в евро	-	-	-	-	-	-	-	-	-	-	-	-	-	-	-	-	-	-

(продължава)

1.4.2. СЕКТОРНА МЕСЕЧНА ОТЧЕТНОСТ НА ДРУГИ ПАРИЧНО-ФИНАНСОВИ ИНСТИТУЦИИ КЪМ ФЕВРУАРИ 2014 г.
(продължение)

(хил. лв.)

	Общо																
	Резидентен сектор						Нерезидентен сектор										
	Парично-финансов			Държавно управление			Други резиденти				ЕС			Несла-сифици-рани			
	БНБ	Други ПФИ	ЦДУ	МДУ	СОФ	Нефинан-сови пред-приятия	Финансови предприятия			Домакни-ства и НПООД		Евро-зона	Извън евро-зоната	Други страни	Некла-сифици-рани		
							ФПС	ЗД и ПФ									
10. Търгуеми инструменти (издадени дългови ценни книжа + акции/дългове на ФПП + репо сделки)	2 887 604	398 597	182 905	-	-	215 692	92 461	96 105	2 688	2 688	24 438	2 489 007	2 427 727	2 231 894	195 833	61 280	-
в левове	2 40 529	200 990	129 576	-	-	71 354	28 775	15 873	2 688	2 688	24 018	39 599	250	-	250	39 349	-
в чуждестранна валута в т.ч. в евро	2 647 075	197 667	53 329	-	-	144 338	63 686	80 232	-	80 232	420	2 449 408	2 427 477	2 231 894	195 583	21 931	-
11. Капитал и резерви	2 643 802	196 376	52 038	-	-	144 338	63 686	80 232	-	80 232	420	2 447 426	2 427 477	2 231 894	195 583	19 949	-
11.1. Основен капитал	11 163 707	-	-	-	-	-	-	-	-	-	-	-	-	-	-	-	11 163 707
11.2. Резерви	4 060 868	-	-	-	-	-	-	-	-	-	-	-	-	-	-	-	4 060 868
11.3. Финансов резултат	1 541 635	-	-	-	-	-	-	-	-	-	-	-	-	-	-	-	1 541 635
12. Други пасиви	8 638 045	6 405 835	164 821	241	164 800	85 659	77 697	4 415	3 547	6 155 355	3 768 979	396 078	332 280	236 096	96 184	63 798	1 836 132
в левове	5 860 264	4 045 307	125 792	-	125 792	81 505	73 653	4 305	3 547	3 838 210	2 034 116	59 327	47 149	22 414	24 735	12 178	1 755 430
в чуждестранна валута в т.ч. в евро	2 777 781	2 360 328	39 029	241	38 788	4 154	4 044	110	-	2 317 145	1 734 863	336 751	285 131	213 682	71 449	51 620	80 702
	2 540 950	2 209 141	26 462	241	26 221	3 980	3 870	110	-	2 178 699	1 657 435	271 106	237 252	197 146	40 106	33 854	60 703

Забележка: Предварителни данни.

Източници: други ПФИ.

1.5. ПАРИЧНИ АГРЕГАТИ

1.5.1. ПАРИЧНИ АГРЕГАТИ – САЈДА И ТРАНСАКЦИИ

	(хил. лв.)												МЗ				
	М1			М2						МЗ							
	Овърнати депозити			КВАЗИПАРИ						Търгуеми инструменти (издадени дългови ценни книжа до 2 години + акции/дялове на ФПП + репо сделки)							
	Пари извън ПФФИ*	левове	чуждестранна валута	Депозити с договорен матурирест до 2 години		Депозити, договорени за ползване след предизвестие до 3 месеца		Депозити с договорен матурирест до 2 години		Депозити, договорени за ползване след предизвестие до 3 месеца		левове		чуждестранна валута			
II.2013	8 011 848	11 383 563	3 908 367	15 291 930	23 303 778	16 200 947	14 845 847	31 046 794	4 312 735	3 229 132	7 541 887	38 588 681	61 892 459	17 204	-	17 204	61 909 663
III.2013	7 971 128	11 409 716	4 280 871	15 690 587	23 661 715	15 879 658	15 093 755	30 973 413	4 494 896	3 447 182	7 942 078	38 915 491	62 577 206	27 684	-	27 684	62 604 890
IV.2013	8 157 805	11 422 181	4 327 354	15 749 535	23 907 340	15 612 571	14 850 215	30 462 786	4 636 388	3 567 528	8 203 916	38 666 702	62 574 042	35 245	-	35 245	62 609 287
V.2013	8 094 707	11 786 449	4 495 585	16 282 034	24 376 741	15 043 294	14 751 172	29 794 466	4 817 104	3 723 483	8 540 587	38 335 053	62 711 794	39 435	-	39 435	62 751 229
VI.2013	8 270 791	11 944 939	4 674 950	16 619 889	24 890 680	14 793 027	14 392 140	29 185 167	5 005 488	3 860 073	8 865 561	38 050 728	62 941 408	45 139	-	45 139	62 986 547
VII.2013	8 317 067	12 411 423	4 768 579	17 180 002	25 697 069	14 666 575	14 208 974	28 875 549	5 152 043	4 000 936	9 152 979	38 028 528	63 725 597	49 789	-	49 789	63 775 386
VIII.2013	8 712 218	12 744 645	4 887 369	17 632 014	26 344 232	14 665 146	14 197 909	28 863 055	5 300 890	4 171 415	9 472 305	38 335 360	64 679 592	53 740	-	53 740	64 733 332
IX.2013	8 671 940	12 762 981	4 977 844	17 740 825	26 412 765	14 604 168	14 385 590	28 989 758	5 478 106	4 278 749	9 756 855	38 746 613	65 159 378	58 842	-	58 842	65 218 220
X.2013	8 598 585	12 913 859	5 061 959	17 975 818	26 574 403	14 648 505	14 369 392	29 017 897	5 646 921	4 364 082	10 011 003	39 028 900	65 603 303	56 008	-	56 008	65 659 311
XI.2013	8 675 602	12 988 081	5 065 938	18 594 019	27 269 621	14 576 659	14 107 361	28 684 020	5 775 167	4 457 290	10 232 457	38 916 477	66 186 098	62 109	-	62 109	66 248 207
XII.2013	9 075 151	12 851 667	5 112 359	17 964 026	27 039 177	14 944 430	14 289 280	29 233 710	6 167 800	4 722 537	10 890 337	40 124 047	67 163 224	73 127	-	73 127	67 236 351
I.2014	8 727 686	13 774 163	5 150 230	18 924 393	27 652 079	14 518 386	14 227 335	28 745 721	6 338 061	4 853 301	11 191 362	39 937 083	67 589 162	63 309	-	63 309	67 652 471
II.2014	8 747 140	13 675 685	5 015 480	18 691 165	27 438 305	14 665 834	14 061 958	28 727 792	6 406 447	4 957 978	11 364 425	40 092 217	67 530 522	71 354	-	71 354	67 601 876
Салда																	
II.2013	-157	1 031 032	-338 006	693 026	692 869	-658 293	-101 626	-759 919	285 110	206 082	491 192	-268 727	424 142	38	-	38	424 180
III.2013	-40 720	25 955	356 949	382 904	342 184	-320 804	190 731	-130 073	182 161	202 018	384 179	254 106	596 290	9 910	-	9 910	606 200
IV.2013	186 677	12 474	59 562	72 036	258 713	-267 087	-213 102	-480 189	141 499	133 337	274 836	-205 353	53 360	7 561	-	7 561	60 921
V.2013	-63 098	364 254	167 747	532 001	468 903	-569 350	-107 433	-676 783	180 719	153 199	333 918	-342 865	126 038	4 190	-	4 190	130 228
VI.2013	176 084	158 485	183 786	342 271	518 355	-250 239	-347 594	-597 833	188 384	140 253	328 637	-269 196	249 159	5 704	-	5 704	254 863
VII.2013	246 276	466 475	104 945	571 420	817 696	-126 435	-150 675	-277 110	146 539	152 014	298 553	21 443	839 139	4 650	-	4 650	843 789
VIII.2013	195 151	333 216	115 740	448 956	644 107	-1 437	-18 985	-20 422	148 847	167 383	316 230	295 808	939 915	3 951	-	3 951	943 866
IX.2013	-40 278	18 330	104 112	122 442	82 164	-60 978	223 334	162 356	177 216	121 748	298 964	461 320	543 484	5 102	-	5 102	548 586
X.2013	-73 355	150 894	92 449	243 343	169 988	44 404	6 717	51 121	168 790	93 551	262 341	313 462	483 450	-2 834	-	-2 834	480 616
XI.2013	77 017	74 311	540 994	615 305	692 322	-72 419	-270 786	-343 205	127 940	90 842	218 782	-124 423	567 899	6 101	-	6 101	574 000
XII.2013	399 549	-136 413	-483 618	-620 031	-220 482	367 776	220 702	588 478	392 633	275 293	667 926	1 256 404	1 035 922	11 018	-	11 018	1 046 940
I.2014	-347 465	922 502	21 327	943 829	596 364	-426 044	-103 494	-529 538	170 261	114 111	284 372	-245 166	351 198	-9 818	-	-9 818	341 380
II.2014	19 454	-98 478	-116 769	-215 247	-195 793	147 439	-125 730	21 709	68 386	122 921	191 307	213 016	17 223	8 045	-	8 045	25 268

Финансови трансакции

* Равнява се на показателя *пари в обращение* на Европейската централна банка.

Забележка: Преварителни данни.

Източници: БНБ и други ПФФИ.

1.5.2. ИЗТОЧНИЦИ НА ПАРИЧНИТЕ АГРЕГАТИ – САЛДА И ТРАНСАКЦИИ

	Дългосрочни финансови пасиви										Вътрешен кредит						Нетни чуждестранни активи			Други позиции (нето)
	Депозити с договорен матуритет над 2 години и депозити, договорени за ползване след предизвестие над 3 месеца					Издадени дългови ценни книжа над 2 години					Вземания от сектора държавно управление			Вземания от неправителствения сектор			Чуждестранни активи	Минус чуждестранни пасиви	Дълготрайни активи	
	левове		чуждестранна валута		левове	чуждестранна валута		левове			чуждестранна валута			левове	чуждестранна валута					
	левове	чуждестранна валута	левове	чуждестранна валута		левове	чуждестранна валута	левове	чуждестранна валута	левове	чуждестранна валута									
II.2013	855 049	957 551	1 812 600	83 407	83 407	15 638 047	17 534 054	-498 755	1 983 918	1 485 163	20 464 264	34 872 504	55 336 768	56 821 931	38 993 197	14 888 647	24 104 550	3 748 335	-5 231 099	
III.2013	870 134	947 018	1 817 152	83 774	83 774	15 776 965	17 677 891	-738 408	1 922 878	1 184 470	20 500 347	34 818 515	55 318 862	56 503 332	39 998 077	14 930 602	25 067 475	3 765 394	-5 065 420	
IV.2013	886 042	930 538	1 836 580	85 733	85 733	15 351 695	17 274 008	-1 930 706	1 955 957	25 251	20 846 349	34 606 455	55 452 804	55 478 055	39 936 594	14 434 928	25 501 666	3 781 294	-4 877 720	
V.2013	889 766	944 029	1 833 795	85 736	85 736	15 254 790	17 174 321	-2 297 152	1 943 358	-353 794	21 107 418	34 260 853	55 368 271	55 014 477	40 658 082	14 453 362	26 204 720	3 797 953	-5 091 600	
VI.2013	886 194	996 160	1 862 354	73 928	73 928	14 841 971	16 798 253	-2 216 840	1 970 470	-246 370	21 341 236	34 055 623	55 396 859	55 150 489	40 398 945	14 436 125	25 962 820	3 944 659	-5 273 168	
VII.2013	895 681	1 004 414	1 900 095	73 928	73 928	15 118 933	17 092 956	-2 103 832	2 048 723	-55 109	21 412 059	34 080 953	55 493 012	55 437 903	41 218 741	14 342 180	26 876 561	3 994 816	-5 440 938	
VIII.2013	904 544	972 647	1 877 191	73 928	73 928	15 283 850	17 234 969	-1 946 141	2 090 745	144 604	21 440 086	33 871 892	55 311 978	55 456 582	41 966 139	14 055 875	27 910 264	4 017 243	-5 415 788	
IX.2013	914 728	948 195	1 862 923	73 928	73 928	15 127 044	17 063 895	-1 911 817	2 116 873	205 056	21 740 454	33 792 996	55 535 450	55 738 506	42 022 444	13 935 218	28 087 226	4 033 455	-5 577 072	
X.2013	925 604	951 094	1 876 698	73 928	73 928	15 158 826	17 109 452	-1 865 641	2 154 704	289 063	21 966 462	33 704 612	55 671 074	55 960 137	41 546 381	13 321 401	28 224 980	4 061 058	-5 477 412	
XI.2013	967 706	944 787	1 912 493	73 928	73 928	15 018 067	17 004 488	-1 802 962	2 134 045	331 083	21 953 038	33 526 400	55 479 438	55 810 521	42 318 757	13 402 341	28 916 416	4 024 742	-5 498 984	
XII.2013	947 582	955 023	1 902 605	144 338	144 338	14 927 165	16 974 108	-604 229	1 755 750	1 151 521	22 450 292	33 460 823	55 911 115	57 062 636	41 857 901	13 482 011	28 375 890	4 027 861	-5 255 928	
I.2014	970 201	975 937	1 946 138	144 338	144 338	15 053 133	17 143 609	176 308	2 108 941	2 285 249	22 110 582	33 420 221	55 530 803	57 816 052	41 508 873	13 194 637	28 314 236	4 047 655	-5 381 863	
II.2014	1 005 023	974 056	1 979 079	144 338	144 338	15 256 967	17 380 384	82 437	2 456 393	2 538 830	22 299 584	33 476 517	55 776 101	58 314 931	41 152 945	13 149 773	28 003 172	4 039 436	-5 375 279	

Саща

Финансови трансакции

II.2013	7 921	3 892	11 813	3	3	61 160	72 976	1 029 378	172 829	1 202 207	-234 262	-145 803	-380 065	822 142	-2 631 917	19 869	-283 786	18 441	-59 641
III.2013	13 085	-14 582	-1 497	367	367	93 940	92 810	-234 739	-74 639	-309 378	44 190	-15 549	-28 641	-280 737	862 582	7 556	855 026	30 383	94 338
IV.2013	15 908	6 623	22 531	1 959	1 959	-181 727	-157 237	-1 203 510	36 949	-1 166 561	348 160	-146 990	201 170	-965 391	280 221	-444 139	724 360	15 900	128 815
V.2013	3 724	-7 130	-3 406	3	3	33 474	30 071	-363 610	-10 002	-373 612	264 714	-344 558	-79 844	-453 456	837 651	19 584	818 067	16 659	-220 971
VI.2013	-3 572	52 991	49 419	-11 811	-11 811	78 336	115 944	94 620	49 914	144 534	237 756	-191 621	46 135	190 669	217 172	-11 500	228 672	146 706	-195 240
VII.2013	9 394	11 064	20 458	-	-	61 528	81 986	119 950	94 436	214 386	78 911	57 745	136 656	351 042	647 964	-73 308	721 272	50 157	-196 696
IX.2013	8 871	-32 385	-23 514	-	-	54 942	31 428	159 878	43 790	203 668	51 756	-197 417	-145 661	58 007	610 726	-296 553	907 279	22 427	-12 419
X.2013	10 876	4 614	15 490	-	-	-20 578	-32 059	33 142	45 380	78 522	313 940	-15 869	298 071	376 593	241 376	-59 475	340 851	16 212	-217 129
XI.2013	42 112	-6 887	35 225	-	-	63 099	78 589	43 089	44 084	87 173	227 871	-70 712	157 159	244 332	-401 261	-597 610	196 349	27 603	90 921
XII.2013	-20 124	12 228	-7 896	70 410	70 410	30 302	92 816	1 206 248	-361 765	844 483	555 646	27 857	583 503	1 427 986	-306 658	85 291	-391 949	3 119	100 600
I.2014	22 619	17 528	40 147	-	-	20 016	60 163	780 925	343 080	1 124 005	-324 581	-54 362	-378 943	745 062	-542 471	-287 864	-254 607	19 794	-108 706
II.2014	34 822	1 703	36 525	-	-	97 605	134 130	-98 110	368 323	270 213	185 296	78 424	263 720	533 933	-379 179	-13 831	-365 348	-8 219	-968

Забележка: Прелварителни данни.

Източници: БНБ и други ПДФИ.

1.6. НАДЗОРНА СТАТИСТИКА

1.6.1. БАЛАНС НА БАНКОВАТА СИСТЕМА КЪМ 31 ДЕКЕМВРИ 2013 г.

(хил. лв.)

	Балансова стойност	в това число		
		левове	евро	други валути
АКТИВИ				
Парични средства и парични салда при централни банки	8 891 263	6 047 254	2 690 740	153 269
Финансови активи, държани за търгуване	1 929 000	577 021	1 095 144	256 835
Деривати, държани за търгуване	136 969	28 939	76 312	31 718
Капиталови инструменти	77 481	76 563	774	144
Дългови инструменти	1 714 550	471 519	1 018 058	224 973
Кредити и аванси	0	0	0	0
Финансови активи, отчитани по справедлива стойност в печалбата или загубата	614 820	329 963	282 324	2 533
Капиталови инструменти	2 285	2 284	1	0
Дългови инструменти	612 535	327 679	282 323	2 533
Кредити и аванси	0	0	0	0
Финансови активи на разположение за продажба	4 654 438	1 893 553	2 003 612	757 273
Капиталови инструменти	259 327	219 182	25 408	14 737
Дългови инструменти	4 395 111	1 674 371	1 978 204	742 536
Кредити и аванси	0	0	0	0
Кредити и вземания (включително финансов лизинг)	64 891 137	22 622 258	39 050 063	3 218 816
Дългови инструменти	1 797 845	4 707	1 793 138	0
Кредити и аванси	63 093 292	22 617 551	37 256 925	3 218 816
Инвестиции, държани до падеж	1 588 282	481 484	830 474	276 324
Дългови инструменти	1 588 282	481 484	830 474	276 324
Кредити и аванси	0	0	0	0
Деривати – отчитане на хеджиране	4 028	0	326	3 702
Хеджиране на справедлива стойност	3 702	0	0	3 702
Хеджиране на паричен поток	0	0	0	0
Хеджиране на нетна инвестиция в чуждестранна дейност	0	0	0	0
Хеджиране на справедлива стойност при лихвен риск	0	0	0	0
Хеджиране на паричен поток при лихвен риск	326	0	326	0
Промени в справедливата стойност на хеджирани позиции в портфейл, хеджиран за лихвен риск	0	0	0	0
Материални активи	1 896 562	1 888 211	593	7 758
Имоти, машини и съоръжения	1 689 752	1 681 401	593	7 758
Инвестиционни имоти	206 810	206 810	0	0
Нематериални активи	167 944	167 583	0	361
Репутация	0	0	0	0
Други нематериални активи	167 944	167 583	0	361
Инвестиции в асоциирани, дъщерни и съвместни предприятия (отчитани по метода на собствения капитал, включително репутация)	370 698	244 861	116 591	9 246
Данъчни активи	43 021	42 687	234	100
Текущи данъчни активи	13 306	12 972	234	100
Отсрочени данъчни активи	29 715	29 715	0	0
Други активи	445 375	376 522	57 925	10 928
Нетекущи активи и групи от активи за изваждане от употреба, класифицирани като държани за продажба	250 102	250 102	0	0
ОБЩО АКТИВИ	85 746 670	34 921 499	46 128 026	4 697 145
ПАСИВИ				
Депозити от централни банки	0	0	0	0
Финансови пасиви, държани за търгуване	107 833	21 296	57 244	29 293
Деривати, държани за търгуване	107 833	21 296	57 244	29 293
Къси позиции	0	0	0	0
Депозити на кредитни институции	0	0	0	0
Депозити, различни от тези на кредитни институции	0	0	0	0
Дългови сертификати (включително облигации, с намерение за обратно изкупуване в кратък срок)	0	0	0	0
Други финансови пасиви, държани за търгуване	0	0	0	0
Финансови пасиви, отчитани по справедлива стойност в печалбата или загубата	0	0	0	0
Депозити на кредитни институции	0	0	0	0
Депозити, различни от тези на кредитни институции	0	0	0	0
Дългови сертификати (включително облигации)	0	0	0	0
Подчинени пасиви	0	0	0	0

(продължава)

1.6.1. БАЛАНС НА БАНКОВАТА СИСТЕМА КЪМ 31 ДЕКЕМВРИ 2013 г.

(продължение)

(хил. лв.)

	Балансова стойност	в това число		
		лехове	евро	други валути
Други финансови пасиви, отчитани по справедлива стойност в печалбата или загубата	0	0	0	0
Финансови пасиви, отчитани по амортизирана стойност	73 882 441	36 754 963	32 203 463	4 924 015
Депозити на кредитни институции	8 904 084	1 034 345	7 558 595	311 144
Депозити, различни от тези на кредитни институции	62 570 679	35 509 639	22 456 859	4 604 181
Дългови сертификати (включително облигации)	499 540	41 169	458 371	0
Подчинени пасиви	1 505 875	40 050	1 458 696	7 129
Други финансови пасиви, отчитани по амортизирана стойност	402 263	129 760	270 942	1 561
Финансови пасиви, свързани с прехвърлени финансови активи	0	0	0	0
Деривати – отчитане на хеджиране	9 590	0	3 856	5 734
Хеджиране на справедлива стойност	5 478	0	1 496	3 982
Хеджиране на паричен поток	33	0	33	0
Хеджиране на нетна инвестиция в чуждестранна дейност	0	0	0	0
Хеджиране на справедлива стойност при лихвен риск	0	0	0	0
Хеджиране на паричен поток при лихвен риск	4 079	0	2 327	1 752
Промени в справедливата стойност на хеджирани позиции в портфейл, хеджиран за лихвен риск	0	0	0	0
Провизии	94 560	62 937	13 881	17 742
Преструктуриране	0	0	0	0
Неуредени правни въпроси и данъчни искове	29 609	16 384	8 521	4 704
Пенсии и други задължения за компенсации след пенсиониране	28 000	28 000	0	0
Кредитни ангажименти и гаранции	22 917	4 908	4 971	13 038
Обременяващи договори	0	0	0	0
Други провизии	14 034	13 645	389	0
Данъчни пасиви	45 191	45 186	5	0
Текущи данъчни пасиви	12 116	12 111	5	0
Отсрочени данъчни пасиви	33 075	33 075	0	0
Други пасиви	442 687	295 159	112 011	35 517
Дялов капитал, платим при поискване (например кооперативни акции)	0	0	0	0
Пасиви, включени в групи от пасиви за изваждане от употреба, класифицирани като държани за продажба	0	0	0	0
ОБЩО ПАСИВИ	74 582 302	37 179 541	32 390 460	5 012 301
КАПИТАЛ И МАЛЦИНСТВЕНО УЧАСТИЕ				
Емитиран капитал	3 896 342	3 896 342		
Внесен капитал	3 896 342	3 896 342		
Поискан, но невнесен капитал	0	0		
Премиян резерв	419 705	419 705		
Друг капитал	206	206		
Капиталов компонент на финансови инструменти	0	0		
Други капиталови инструменти	206	206		
Преоценъчни резерви и други оценъчни разлики от:	203 919	203 919		
Материални активи	153 216	153 216		
Нематериални активи	0	0		
Хеджиране на нетна инвестиция в чуждестранна дейност (ефективна част)	0	0		
Преизчисляване в чуждестранна валута	0	0		
Хеджиране на паричен поток (ефективна част)	-2 422	-2 422		
Финансови активи на разположение за продажба	55 980	55 980		
Нетекучи активи или групи от активи за изваждане от употреба, държани за продажба	0	0		
Други позиции	-2 855	-2 855		
Резерви (включително неразмпределени печалби)	6 059 329	6 059 329		
Изкупени обратно собствени акции	0	0		
Доход от текущата година	584 867	584 867		
Междинни дивиденди	0	0		
Малцинствено участие	0	0		
Преоценъчни резерви и други оценъчни разлики	0	0		
Други позиции	0	0		
ОБЩО КАПИТАЛ	11 164 368	11 164 368		
ОБЩО ПАСИВИ И КАПИТАЛ	85 746 670	48 343 909	32 390 460	5 012 301

Източник: БНБ.

1.6.2. ОТЧЕТ ЗА ДОХОДИТЕ НА БАНКОВАТА СИСТЕМА КЪМ 31 ДЕКЕМВРИ 2013 г.

(хил. лв.)

Продължаващи (непреустановени) дейности	Обща сума	в това число		
		лехове	евро	други валути
Финансови и оперативни приходи и разходи	3 709 448	2 022 300	1 632 896	54 252
Приходи от лихви	4 620 255	2 078 472	2 377 590	164 193
Парични средства и парични салда при централни банки	20	0	20	0
Финансови активи, държани за търгуване (ако са отчитани отделно)	102 830	16 207	71 789	14 834
Финансови активи, отчитани по справедлива стойност в печалбата или загубата (ако са отчитани отделно)	27 321	12 477	14 033	811
Финансови активи на разположение за продажба	137 724	46 655	68 663	22 406
Кредити и вземания (включително финансов лизинг)	4 297 724	1 987 922	2 201 355	108 447
Инвестиции, държани до падеж	52 352	15 157	21 619	15 576
Деривати – отчитане на хеджиране на лихвен риск	2 209	0	92	2 117
Други активи	75	54	19	2
Разходи за лихви	2 079 341	1 028 061	917 447	133 833
Депозити на централни банки	0	0	0	0
Финансови пасиви, държани за търгуване (ако са отчитани отделно)	48 470	522	41 050	6 898
Финансови пасиви, отчитани по справедлива стойност в печалбата или загубата (ако са отчитани отделно)	46	36	1	9
Финансови пасиви, отчитани по амортизирана стойност	2 023 360	1 027 467	874 724	121 169
Деривати – отчитане на хеджиране на лихвен риск	7 421	0	1 671	5 750
Други пасиви	44	36	1	7
Разходи за акционерен капитал, платим при поискване	0	0		
Приходи от дивиденди	9 976	9 819	13	144
Финансови активи, държани за търгуване (ако са отчитани отделно)	120	118	1	1
Финансови активи, отчитани по справедлива стойност в печалбата или загубата (ако са отчитани отделно)	230		0	0
Финансови активи на разположение за продажба	9 626	9 471	12	143
Приходи от такси и комисиони	930 599	700 693	198 191	31 715
Разходи за такси и комисиони	111 761	78 343	25 451	7 967
Нетни реализирани печалби (загуби) от финансови активи и финансови пасиви, отчитани не по справедлива стойност в печалбата или загубата	86 126	86 126		
Финансови активи на разположение за продажба	49 348	49 348		
Кредити и вземания (включително финансов лизинг)	37 505	37 505		
Инвестиции, държани до падеж	-757	-757		
Финансови пасиви, отчитани по амортизирана стойност	0	0		
Други	30	30		
Нетни печалби (загуби) от финансови активи и пасиви, държани за търгуване	120 093	120 093		
Капиталови инструменти и свързани с тях деривати	13 574	13 574		
Лихвени инструменти и свързани с тях деривати	-2 283	-2 283		
Валутна търговия	104 132	104 132		
Инструменти за кредитен риск и свързани с тях деривати	0	0		
Стоки и свързани с тях деривати	-575	-575		
Други (включително хибридни деривати)	5 245	5 245		
Нетни печалби (загуби) от финансови активи и пасиви, отчитани по справедлива стойност в печалбата или загубата	6 111	6 111		
Нетни печалби (загуби) от отчитане на хеджиране	-70	-70		
Нетни валутни разлики	39 821	39 821		
Нетни печалби (загуби) от отписани активи, различни от държаните за продажба	22 518	22 518		
Други оперативни приходи	112 783	112 783		
Други оперативни разходи	47 662	47 662		
Административни разходи	1 783 370			
Разходи за персонал	735 300			
Общи административни разходи	1 048 070			
Амортизация	202 644			
Имоти, машини и съоръжения	151 102			
Инвестиционни имоти	4 816			
Нематериални активи (различни от репутация)	46 726			
Провизии	12 348			
Обезценка	1 067 167			
<i>Обезценка на финансови активи, отчитани не по справедлива стойност в печалбата или загубата</i>	<i>1 053 256</i>			
Финансови активи, отчитани по себестойност (некотирувани капиталови финансови активи)	528			
Финансови активи на разположение за продажба	7 166			
Кредити и вземания (включително финансов лизинг)	1 046 774			

(продължава)

1.6.2. ОТЧЕТ ЗА ДОХОДИТЕ НА БАНКОВАТА СИСТЕМА КЪМ 31 ДЕКЕМВРИ 2013 г.

(продължение)

(хил. лв.)

Продължаващи (непреустановени) дейности	Обща сума	в това число		
		лехове	евро	други валути
Инвестиции, държани до падеж	-1 212			
<i>Обезценка на нефинансови активи</i>	<i>13 911</i>			
Имоти, машини и съоръжения	3 111			
Инвестиционни имоти	642			
Репутация	0			
Нематериални активи (различни от репутация)	271			
Инвестиции в асоциирани и съвместни предприятия, отчитани по метода на собствения капитал	1 052			
Други	8 835			
Отрицателна репутация, призната незабавно в печалбата или загубата	0			
Дял от печалбата или загубата в асоциирани и съвместни предприятия,				
отчитан по метода на собствения капитал	5 844			
Печалба или загуба от нетекущи активи и групи от активи за изваждане от употреба,				
класифицирани като държани за продажба, без да са определени за преустановени дейности	2 841			
ОБЩО ПЕЧАЛБА ИЛИ ЗАГУБА ОТ ПРОДЪЛЖАВАЩИ (НЕПРЕУСТАНОВЕНИ)				
ДЕЙНОСТИ ПРЕДИ ДАНЪЧНИ ОТЧИСЛЕНИЯ	652 604			
Данъчен разход (приход), свързан с печалбата или загубата от продължаващи (непреустановени) дейности	67 737			
ОБЩО ПЕЧАЛБА ИЛИ ЗАГУБА ОТ ПРОДЪЛЖАВАЩИ (НЕПРЕУСТАНОВЕНИ)				
ДЕЙНОСТИ СЛЕД ДАНЪЧНИ ОТЧИСЛЕНИЯ	584 867			
Печалба или загуба след данъчни отчисления от преустановени дейности	0			
ОБЩО ПЕЧАЛБА ИЛИ ЗАГУБА СЛЕД ДАНЪЧНИ ОТЧИСЛЕНИЯ				
И ПРЕУСТАНОВЕНИ ДЕЙНОСТИ	584 867			
Печалба или загуба, свързана с малцинствено участие	0			
ПЕЧАЛБА ИЛИ ЗАГУБА, СВЪРЗАНА С АКЦИОНЕРИТЕ НА ПРЕДПРИЯТИЕТО-МАЙКА	584 867			

Източник: БНБ.

1.7. РАЗПРЕДЕЛЕНИЕ НА БАНКИТЕ ПО ГРУПИ*

(към 31 декември 2013 г.)

	БАЕ	Банка
I група	UNCR9660	УНИКРЕДИТ БУЛБАНК
	STSA9300	БАНКА ДСК
	FINV9150	ПЪРВА ИНВЕСТИЦИОННА БАНКА
	KORP9220	КОРПОРАТИВНА ТЪРГОВСКА БАНКА
	UBBS9200	ОБЕДИНЕНА БЪЛГАРСКА БАНКА
II група	RZBV9155	РАЙФАЙЗЕНБАНК (БЪЛГАРИЯ)
	BRVI9920	ЮРОБАНК БЪЛГАРИЯ
	SECV9790	ЦЕНТРАЛНА КООПЕРАТИВНА БАНКА
	TTVB9400	СОСИЕТЕ ЖЕНЕРАЛ ЕКСПРЕСБАНК
	PIRB9170	БАНКА ПИРЕОС БЪЛГАРИЯ
	VIUB9888	СИБАНК
	BUIN9561	АЛИАНЦ БАНК БЪЛГАРИЯ
	NASV9620	БЪЛГАРСКА БАНКА ЗА РАЗВИТИЕ
	IORT9120	ИНВЕСТБАНК
	CVUN9195	ЮНИОНБАНК
	PRCV9230	ПРОКРЕДИТ БАНК (БЪЛГАРИЯ)
	SOMB9130	ОБЩИНСКА БАНКА
	IABG9470	ИНТЕРНЕТЪНЪЛ АСЕТ БАНК
	BGUS9160	БЪЛГАРО-АМЕРИКАНСКА КРЕДИТНА БАНКА
	DEMI9240	ТЪРГОВСКА БАНКА Д
	CREX9260	ТОКУДА БАНК
	WEBK9310	ТИ БИ АЙ БАНК
	VINV9480	КРЕДИ АГРИКОЛ БЪЛГАРИЯ
	TEHI9545	ТЕКСИМ БАНК
III група	CRVA9898	АЛФА БАНКА – клон БЪЛГАРИЯ
	SITI9250	СИТИБАНК Н.А. – клон СОФИЯ
	INGB9145	ИНГ БАНК Н.В. – клон СОФИЯ
	BNPA9440	БНП ПАРИБА С.А. – клон СОФИЯ
	TCZV9350	ТЕ-ДЖЕ ЗИРААТ БАНКАСЪ – клон СОФИЯ
	ISBK9370	ИШБАНК АГ – клон СОФИЯ

* Групирането на банките е само за статистически цели. То не съдържа никакъв елемент на оценка на финансовото им състояние и не следва да се интерпретира като рейтингова система.

I група първите пет банки с най-големи активи

II група останалите банки

III група клонове на чуждестранни банки

Източник: БНБ.

1.8. КАПИТАЛОВА АДЕКВАТНОСТ НА БАНКИТЕ КЪМ 31 ДЕКЕМВРИ 2013 г.
(съгласно Наредба № 8 на БНБ)
(хил. лв.)

Позиции	Първа група	Втора група	Банкова система
СОБСТВЕН КАПИТАЛ (КАПИТАЛОВА БАЗА)*	4 913 807	4 370 368	9 284 175
Капитал от първи ред	5 333 098	5 176 959	10 510 057
Капитал	917 459	3 398 493	4 315 952
Резерви	3 547 119	1 776 242	5 323 361
Одитирана печалба за текущата година	49 422	0	49 422
Други резерви с общо предназначение	741 727	35 087	776 814
(-) Нематериални активи	-68 790	-90 903	-159 693
Капитал от втори ред	529 533	854 367	1 383 900
Базисен капитал от втори ред	186 871	385 345	572 216
Хибридни инструменти	0	287 507	287 507
Резерви от преценка на недвижими имоти, в които се помещава банката	92 991	48 942	141 933
Инструменти с неопределена дюрация и други подобни инструменти	93 880	48 896	142 776
Добавъчен капитал от втори ред	342 662	469 022	811 684
Привилегировани акции с натрупващ се дивидент и фиксиран падеж	0	0	0
Подчинен срочен дълг	342 662	469 022	811 684
(-) Превъзходство на лимита за подчинен срочен дълг и други подобни инструменти	0	0	0
(-) Превъзходство на лимита за капитал от втори ред	0	0	0
(-) НАМАЛЕНИЯ ОТ КАПИТАЛА ОТ ПЪРВИ И ВТОРИ РЕД	-948 824	-1 660 958	-2 609 782
в т.ч.: (-) от капитала от първи ред	-613 271	-1 062 795	-1 676 065
в т.ч.: (-) от капитала от втори ред	-335 554	-598 164	-933 717
Специфични провизии при използване на стандартен подход	-752 266	-1 452 706	-2 204 972
КАПИТАЛ ОТ ПЪРВИ РЕД*	4 719 828	4 114 165	8 833 992
КАПИТАЛ ОТ ВТОРИ РЕД*	193 980	256 204	450 183
КАПИТАЛОВИ ИЗИСКВАНИЯ	3 667 684	2 942 917	6 610 602
Общи капиталови изисквания за кредитен риск, кредитен риск от контрагента, риск от разсейване и сетълмент риск при свободни доставки	2 136 347	1 702 073	3 838 420
Сетълмент риск	0	0	0
Общи капиталови изисквания за позиционен, валутен и стоков риск	34 977	24 798	59 775
Общи капиталови изисквания за операционен риск	273 799	235 074	508 873
Други капиталови изисквания	1 222 561	980 972	2 203 534
Превъзходство (+)/недостиг (-) на собствения капитал	1 246 123	1 427 451	2 673 573
ОТНОШЕНИЕ НА ОБЩА КАПИТАЛОВА АДЕКВАТНОСТ (%)	16.08	17.82	16.85
ОТНОШЕНИЕ НА АДЕКВАТНОСТ НА КАПИТАЛА ОТ ПЪРВИ РЕД (%)	15.44	16.78	16.04

* Използвани за изчисляване на съотношенията за адекватност на капитала.

Източник: БНБ.

1.9. ЛИКВИДНОСТ НА БАНКИТЕ КЪМ 31 ДЕКЕМВРИ 2013 г.

(съгласно Наредба № 11 на БНБ)

(хил. лв.)

Позиции	Общо	Заложени активи/просрочени активи с 30 или повече дни	На виждане до 7 дни	От 8 дни до 1 месец	Над 1 месец до 3 месеца	Над 3 месеца до 6 месеца	Над 6 месеца до 12 месеца	Над 1 година
Първа група								
ЛИКВИДНИ АКТИВИ	8 746 113	1 345 562						
СУМА НА АКТИВИТЕ (входящ поток)	36 453 242	4 317 184	9 032 525	2 172 452	2 095 126	2 726 465	4 056 476	20 687 382
СУМА НА ПАСИВИТЕ (изходящ поток)	36 433 466		4 318 725	3 693 815	4 290 986	3 484 267	6 517 961	14 127 712
Коефициент на ликвидните активи (%)	24.01							
Коефициенти за ликвидност по падежни интервали (%)			209.15	182.00	115.97	91.05	54.87	115.59
Втора група								
ЛИКВИДНИ АКТИВИ	10 175 405	1 663 911						
СУМА НА АКТИВИТЕ (входящ поток)	31 789 386	4 643 702	11 616 963	1 354 374	1 462 491	2 144 988	3 448 353	16 405 919
СУМА НА ПАСИВИТЕ (изходящ поток)	32 103 468		2 758 458	2 100 026	1 645 983	2 203 937	5 240 938	18 154 126
Коефициент на ликвидните активи (%)	31.70							
Коефициенти за ликвидност по падежни интервали (%)			421.14	471.54	545.38	417.75	191.65	113.01
Трета група								
ЛИКВИДНИ АКТИВИ	1 131 148	388 470						
СУМА НА АКТИВИТЕ (входящ поток)	4 686 061	674 009	1 709 860	82 742	150 621	176 617	369 961	2 870 269
СУМА НА ПАСИВИТЕ (изходящ поток)	5 547 900		1 342 298	234 477	903 276	189 427	2 206 226	672 196
Коефициент на ликвидните активи (%)	20.39							
Коефициенти за ликвидност по падежни интервали (%)			127.38	26.85	11.71	13.02	10.78	75.88
ОБЩО ЗА БАНКОВАТА СИСТЕМА								
ЛИКВИДНИ АКТИВИ	20 052 666	3 397 943						
СУМА НА АКТИВИТЕ (входящ поток)	72 928 689	9 634 895	22 359 348	3 609 568	3 708 238	5 048 070	7 874 790	39 963 570
СУМА НА ПАСИВИТЕ (изходящ поток)	74 084 834		8 419 481	6 028 318	6 840 245	5 877 631	13 965 125	32 954 034
Коефициент на ликвидните активи (%)	27.07							
Коефициенти за ликвидност по падежни интервали (%)			265.57	275.93	200.59	193.77	88.59	111.87

Източник: БНБ.

1.10. БАЛАНСИ И ОТЧЕТИ ЗА ДОХОДИТЕ НА БАНКИТЕ ПО ГРУПИ

1.10.1. БАЛАНС НА БАНКИТЕ ОТ ПЪРВА ГРУПА КЪМ 31 ДЕКЕМВРИ 2013 г.
(хил. лв.)

	Балансова стойност	в това число		
		лехове	евро	други валути
АКТИВИ				
Парични средства и парични салда при централни банки	3 886 983	2 398 147	1 413 115	75 721
Финансови активи, държани за търгуване	1 480 602	352 959	921 689	205 954
Деривати, държани за търгуване	99 905	26 261	57 941	15 703
Капиталови инструменти	3 191	3 103	34	54
Дългови инструменти	1 377 506	323 595	863 714	190 197
Кредити и аванси	0	0	0	0
Финансови активи, отчитани по справедлива стойност в печалбата или загубата	61 549	1 191	60 358	0
Капиталови инструменти	0	0	0	0
Дългови инструменти	61 549	1 191	60 358	0
Кредити и аванси	0	0	0	0
Финансови активи на разположение за продажба	2 249 999	1 200 132	673 489	376 378
Капиталови инструменти	164 760	143 595	12 435	8 730
Дългови инструменти	2 085 239	1 056 537	661 054	367 648
Кредити и аванси	0	0	0	0
Кредити и вземания (включително финансов лизинг)	32 944 571	12 126 798	19 152 681	1 665 092
Дългови инструменти	13 621	4 707	8 914	0
Кредити и аванси	32 930 950	12 122 091	19 143 767	1 665 092
Инвестиции, държани до падеж	280 758	8 793	138 659	133 306
Дългови инструменти	280 758	8 793	138 659	133 306
Кредити и аванси	0	0	0	0
Деривати – отчитане на хеджиране	4 028	0	326	3 702
Хеджиране на справедлива стойност	3 702	0	0	3 702
Хеджиране на паричен поток	0	0	0	0
Хеджиране на нетна инвестиция в чуждестранна дейност	0	0	0	0
Хеджиране на справедлива стойност при лихвен риск	0	0	0	0
Хеджиране на паричен поток при лихвен риск	326	0	326	0
Промени в справедливата стойност на хеджирани позиции в портфейл,	0	0	0	0
хеджиран за лихвен риск	0	0	0	0
Материални активи	1 154 279	1 153 891	388	0
Имоти, машини и съоръжения	1 153 981	1 153 593	388	0
Инвестиционни имоти	298	298	0	0
Нематериални активи	68 790	68 790	0	0
Репутация	0	0	0	0
Други нематериални активи	68 790	68 790	0	0
Инвестиции в асоциирани, дъщерни и съвместни предприятия	167 245	96 870	70 375	0
(отчитани по метода на собствения капитал, включително репутация)	167 245	96 870	70 375	0
Данъчни активи	11 879	11 651	228	0
Текущи данъчни активи	2 341	2 113	228	0
Отсрочени данъчни активи	9 538	9 538	0	0
Други активи	162 986	134 874	27 000	1 112
Нетекущи активи и групи от активи за изваждане от употреба,	38 209	38 209	0	0
класифицирани като държани за продажба	38 209	38 209	0	0
ОБЩО АКТИВИ	42 511 878	17 592 305	22 458 308	2 461 265
ПАСИВИ				
Депозити от централни банки	0	0	0	0
Финансови пасиви, държани за търгуване	73 366	19 216	40 286	13 864
Деривати, държани за търгуване	73 366	19 216	40 286	13 864
Къси позиции	0	0	0	0
Депозити на кредитни институции	0	0	0	0
Депозити, различни от тези на кредитни институции	0	0	0	0
Дългови сертификати (включително облигации, с намерение за обратно изкупуване в кратък срок)	0	0	0	0
Други финансови пасиви, държани за търгуване	0	0	0	0
Финансови пасиви, отчитани по справедлива стойност в печалбата или загубата	0	0	0	0
Депозити на кредитни институции	0	0	0	0
Депозити, различни от тези на кредитни институции	0	0	0	0
Дългови сертификати (включително облигации)	0	0	0	0

(продължава)

1.10.1. БАЛАНС НА БАНКИТЕ ОТ ПЪРВА ГРУПА КЪМ 31 ДЕКЕМВРИ 2013 г.

(продължение)

(хил. лв.)

	Балансова стойност	в това число		
		левове	евро	други валути
Подчинени пасиви	0	0	0	0
Други финансови пасиви, отчитани по справедлива стойност в печалбата или загубата	0	0	0	0
Финансови пасиви, отчитани по амортизирана стойност	36 301 188	19 059 030	14 540 203	2 701 955
Депозити на кредитни институции	2 015 505	346 694	1 546 856	121 955
Депозити, различни от тези на кредитни институции	33 170 423	18 595 312	11 996 672	2 578 439
Дългови сертификати (включително облигации)	0	0	0	0
Подчинени пасиви	884 572	0	884 572	0
Други финансови пасиви, отчитани по амортизирана стойност	230 688	117 024	112 103	1 561
Финансови пасиви, свързани с прехвърлени финансови активи	0	0	0	0
Деривати – отчитане на хеджиране	4 763	0	2 673	2 090
Хеджиране на справедлива стойност	684	0	346	338
Хеджиране на паричен поток	0	0	0	0
Хеджиране на нетна инвестиция в чуждестранна дейност	0	0	0	0
Хеджиране на справедлива стойност при лихвен риск	0	0	0	0
Хеджиране на паричен поток при лихвен риск	4 079	0	2 327	1 752
Промени в справедливата стойност на хеджирани позиции в портфейл, хеджиран за лихвен риск	0	0	0	0
Провизии	58 912	32 654	8 521	17 737
Преструктуриране	0	0	0	0
Неуредени правни въпроси и данъчни искове	25 691	12 466	8 521	4 704
Пенсии и други задължения за компенсации след пенсиониране	18 476	18 476	0	0
Кредитни ангажименти и гаранции	13 042	9	0	13 033
Обременяващи договори	0	0	0	0
Други провизии	1 703	1 703	0	0
Данъчни пасиви	33 094	33 094	0	0
Текущи данъчни пасиви	8 398	8 398	0	0
Отсрочени данъчни пасиви	24 696	24 696	0	0
Други пасиви	154 152	130 006	20 898	3 248
Дялов капитал, платим при поискване (например кооперативни акции)	0	0	0	0
Пасиви, включени в групи от пасиви за изваждане от употреба, класифицирани като държани за продажба	0	0	0	0
ОБЩО ПАСИВИ	36 625 475	19 274 000	14 612 581	2 738 894
КАПИТАЛ И МАЛЦИНСТВЕНО УЧАСТИЕ				
Емитиран капитал	691 242	691 242		
Внесен капитал	691 242	691 242		
Поискан, но невнесен капитал	0	0		
Премиен резерв	226 312	226 312		
Друг капитал	0	0		
Капиталов компонент на финансови инструменти	0	0		
Други капиталови инструменти	0	0		
Преоценъчни резерви и други оценъчни разлики от:	149 217	149 217		
Материални активи	102 143	102 143		
Нематериални активи	0	0		
Хеджиране на нетна инвестиция в чуждестранна дейност (ефективна част)	0	0		
Преизчисляване в чуждестранна валута	0	0		
Хеджиране на паричен поток (ефективна част)	-2 422	-2 422		
Финансови активи на разположение за продажба	52 229	52 229		
Нетекущи активи или групи от активи за изваждане от употреба, държани за продажба	0	0		
Други позиции	-2 733	-2 733		
Резерви (включително неразмесени печалби)	4 310 293	4 310 293		
Изкупени обратно собствени акции	0	0		
Доход от текущата година	509 339	509 339		
Междинни дивиденди	0	0		
Малцинствено участие	0	0		
Преоценъчни резерви и други оценъчни разлики	0	0		
Други позиции	0	0		
ОБЩО КАПИТАЛ	5 886 403	5 886 403		
ОБЩО ПАСИВИ И КАПИТАЛ	42 511 878	25 160 403	14 612 581	2 738 894

Източник: БНБ.

1.10.2. ОТЧЕТ ЗА ДОХОДИТЕ НА БАНКИТЕ ОТ ПЪРВА ГРУПА КЪМ 31 ДЕКЕМВРИ 2013 г.

(хил. лв.)

Продължаващи (непреустановени) дейности	Обща сума	в това число		
		левове	евро	други валути
Финансови и оперативни приходи и разходи	2 006 128	1 121 472	868 326	16 330
Приходи от лихви	2 521 292	1 115 391	1 309 666	96 235
Парични средства и парични салда при централни банки	20	0	20	0
Финансови активи, държани за търгуване (ако са отчитани отделно)	84 228	11 251	64 111	8 866
Финансови активи, отчитани по справедлива стойност в печалбата или загубата (ако са отчитани отделно)	4 286	87	4 194	5
Финансови активи на разположение за продажба	65 783	30 628	21 763	13 392
Кредити и вземания (включително финансов лизинг)	2 357 386	1 072 882	1 217 848	66 656
Инвестиции, държани до падеж	9 514	489	1 711	7 314
Деривати – отчитане на хеджиране на лихвен риск	0	0	0	0
Други активи	75	54	19	2
Разходи за лихви	1 166 458	555 762	521 938	88 758
Депозити на централни банки	0	0	0	0
Финансови пасиви, държани за търгуване (ако са отчитани отделно)	47 673	0	40 887	6 786
Финансови пасиви, отчитани по справедлива стойност в печалбата или загубата (ако са отчитани отделно)	0	0	0	0
Финансови пасиви, отчитани по амортизирана стойност	1 116 237	555 727	479 828	80 682
Деривати – отчитане на хеджиране на лихвен риск	2 513	0	1 223	1 290
Други пасиви	35	35	0	0
Разходи за акционерен капитал, платим при поискване	0	0		
Приходи от дивиденди	5 086	5 058	1	27
Финансови активи, държани за търгуване (ако са отчитани отделно)	66	65	1	0
Финансови активи, отчитани по справедлива стойност в печалбата или загубата (ако са отчитани отделно)	0	0	0	0
Финансови активи на разположение за продажба	5 020	4 993	0	27
Приходи от такси и комисиони	491 313	388 535	88 552	14 226
Разходи за такси и комисиони	44 097	30 742	7 955	5 400
Нетни реализирани печалби (загуби) от финансови активи и финансови пасиви, отчитани не по справедлива стойност в печалбата или загубата	46 348	46 348		
Финансови активи на разположение за продажба	23 940	23 940		
Кредити и вземания (включително финансов лизинг)	22 821	22 821		
Инвестиции, държани до падеж	-413	-413		
Финансови пасиви, отчитани по амортизирана стойност	0	0		
Други	0	0		
Нетни печалби (загуби) от финансови активи и пасиви, държани за търгуване	49 664	49 664		
Капиталови инструменти и свързани с тях деривати	2 044	2 044		
Лихвени инструменти и свързани с тях деривати	335	335		
Валутна търговия	42 255	42 255		
Инструменти за кредитен риск и свързани с тях деривати	0	0		
Стоки и свързани с тях деривати	-208	-208		
Други (включително хибридни деривати)	5 238	5 238		
Нетни печалби (загуби) от финансови активи и пасиви, отчитани по справедлива стойност в печалбата или загубата	310	310		
Нетни печалби (загуби) от отчитане на хеджиране	3	3		
Нетни валутни разлики	33 232	33 232		
Нетни печалби (загуби) от отписани активи, различни от държаните за продажба	16 107	16 107		
Други оперативни приходи	73 346	73 346		
Други оперативни разходи	20 018	20 018		
Административни разходи	789 212			
Разходи за персонал	313 967			
Общи административни разходи	475 245			
Амортизация	102 545			
Имоти, машини и съоръжения	79 961			
Инвестиционни имоти	42			
Нематериални активи (различни от репутация)	22 542			
Провизии	12 359			
Обезценка	534 107			
<i>Обезценка на финансови активи, отчитани не по справедлива стойност в печалбата или загубата</i>	<i>531 322</i>			
Финансови активи, отчитани по себестойност (некотирувани капиталови финансови активи)	0			
Финансови активи на разположение за продажба	3 606			
Кредити и вземания (включително финансов лизинг)	527 716			

(продължава)

1.10.2. ОТЧЕТ ЗА ДОХОДИТЕ НА БАНКИТЕ ОТ ПЪРВА ГРУПА КЪМ 31 ДЕКЕМВРИ 2013 г.

(продължение)

(хил. лв.)

Продължаващи (непреустановени) дейности	Обща сума	в това число		
		левове	евро	други валути
Инвестиции, държани до падеж	0			
Обезценка на нефинансови активи	2 785			
Имоти, машини и съоръжения	1 737			
Инвестиционни имоти	272			
Репутация	0			
Нематериални активи (различни от репутация)	271			
Инвестиции в асоциирани и съвместни предприятия, отчитани по метода на собствения капитал	-7			
Други	512			
Отрицателна репутация, призната незабавно в печалбата или загубата	0			
Дял от печалбата или загубата в асоциирани и съвместни предприятия, отчитан по метода на собствения капитал	0			
Печалба или загуба от нетекущи активи и групи от активи за изваждане от употреба, класифицирани като държани за продажба, без да са определени за преустановени дейности	0			
ОБЩО ПЕЧАЛБА ИЛИ ЗАГУБА ОТ ПРОДЪЛЖАВАЩИ (НЕПРЕУСТАНОВЕНИ) ДЕЙНОСТИ ПРЕДИ ДАНЪЧНИ ОТЧИСЛЕНИЯ	567 905			
Данъчен разход (приход), свързан с печалбата или загубата от продължаващи (непреустановени) дейности	58 566			
ОБЩО ПЕЧАЛБА ИЛИ ЗАГУБА ОТ ПРОДЪЛЖАВАЩИ (НЕПРЕУСТАНОВЕНИ) ДЕЙНОСТИ СЛЕД ДАНЪЧНИ ОТЧИСЛЕНИЯ	509 339			
Печалба или загуба след данъчни отчисления от преустановени дейности	0			
ОБЩО ПЕЧАЛБА ИЛИ ЗАГУБА СЛЕД ДАНЪЧНИ ОТЧИСЛЕНИЯ И ПРЕУСТАНОВЕНИ ДЕЙНОСТИ	509 339			
Печалба или загуба, свързана с малцинствено участие	0			
ПЕЧАЛБА ИЛИ ЗАГУБА, СВЪРЗАНА С АКЦИОНЕРИТЕ НА ПРЕДПРИЯТИЕТО-МАЙКА	509 339			

Източник: БНБ.

1.10.3. БАЛАНС НА БАНКИТЕ ОТ ВТОРА ГРУПА КЪМ 31 ДЕКЕМВРИ 2013 г.

(хил. лв.)

	Балансова стойност	в това число		
		левове	евро	други валути
АКТИВИ				
Парични средства и парични салда при централни банки	4 578 158	3 367 364	1 136 789	74 005
Финансови активи, държани за търгуване	401 647	220 199	144 496	36 952
Деривати, държани за търгуване	30 376	1 564	15 334	13 478
Капиталови инструменти	74 290	73 460	740	90
Дългови инструменти	296 981	145 175	128 422	23 384
Кредити и аванси	0	0	0	0
Финансови активи, отчитани по справедлива стойност в печалбата или загубата	553 271	328 772	221 966	2 533
Капиталови инструменти	2 285	2 284	1	0
Дългови инструменти	550 986	326 488	221 965	2 533
Кредити и аванси	0	0	0	0
Финансови активи на разположение за продажба	1 615 835	551 055	780 092	284 688
Капиталови инструменти	94 261	75 281	12 973	6 007
Дългови инструменти	1 521 574	475 774	767 119	278 681
Кредити и аванси	0	0	0	0
Кредити и вземания (включително финансов лизинг)	27 842 637	10 026 303	16 441 017	1 375 317
Дългови инструменти	0	0	0	0
Кредити и аванси	27 842 637	10 026 303	16 441 017	1 375 317
Инвестиции, държани до падеж	1 307 524	472 691	691 815	143 018
Дългови инструменти	1 307 524	472 691	691 815	143 018
Кредити и аванси	0	0	0	0
Деривати – отчитане на хеджиране	0	0	0	0
Хеджиране на справедлива стойност	0	0	0	0
Хеджиране на паричен поток	0	0	0	0
Хеджиране на нетна инвестиция в чуждестранна дейност	0	0	0	0
Хеджиране на справедлива стойност при лихвен риск	0	0	0	0
Хеджиране на паричен поток при лихвен риск	0	0	0	0
Промени в справедливата стойност на хеджирани позиции в портфейл,				
хеджиран за лихвен риск	0	0	0	0
Материални активи	719 172	711 414	0	7 758
Имоти, машини и съоръжения	515 231	507 473	0	7 758
Инвестиционни имоти	203 941	203 941	0	0
Нематериални активи	90 903	90 542	0	361
Репутация	0	0	0	0
Други нематериални активи	90 903	90 542	0	361
Инвестиции в асоциирани, дъщерни и съвместни предприятия				
(отчитани по метода на собствения капитал, включително репутация)	203 453	147 991	46 216	9 246
Данъчни активи	18 796	18 690	6	100
Текущи данъчни активи	10 891	10 785	6	100
Отсрочени данъчни активи	7 905	7 905	0	0
Други активи	269 635	232 434	27 522	9 679
Нетекучи активи и групи от активи за изваждане от употреба,				
класифицирани като държани за продажба	210 371	210 371	0	0
ОБЩО АКТИВИ	37 811 402	16 377 826	19 489 919	1 943 657
ПАСИВИ				
Депозити от централни банки	0	0	0	0
Финансови пасиви, държани за търгуване	28 257	1 157	13 888	13 212
Деривати, държани за търгуване	28 257	1 157	13 888	13 212
Къси позиции	0	0	0	0
Депозити на кредитни институции	0	0	0	0
Депозити, различни от тези на кредитни институции	0	0	0	0
Дългови сертификати (включително облигации, с намерение за обратно изкупуване в кратък срок)	0	0	0	0
Други финансови пасиви, държани за търгуване	0	0	0	0
Финансови пасиви, отчитани по справедлива стойност в печалбата или загубата	0	0	0	0
Депозити на кредитни институции	0	0	0	0
Депозити, различни от тези на кредитни институции	0	0	0	0
Дългови сертификати (включително облигации)	0	0	0	0
Подчинени пасиви	0	0	0	0
Други финансови пасиви, отчитани по справедлива стойност в печалбата или загубата	0	0	0	0

(продължава)

1.10.3. БАЛАНС НА БАНКИТЕ ОТ ВТОРА ГРУПА КЪМ 31 ДЕКЕМВРИ 2013 г.

(продължение)

(хил. лв.)

	Балансова стойност	в това число		
		левове	евро	други валути
Финансови пасиви, отчитани по амортизирана стойност	32 040 780	16 233 804	13 752 573	2 054 403
Депозити на кредитни институции	3 616 027	534 218	2 907 109	174 700
Депозити, различни от тези на кредитни институции	27 132 335	15 605 631	9 654 130	1 872 574
Дългови сертификати (включително облигации)	499 540	41 169	458 371	0
Подчинени пасиви	621 303	40 050	574 124	7 129
Други финансови пасиви, отчитани по амортизирана стойност	171 575	12 736	158 839	0
Финансови пасиви, свързани с прехвърлени финансови активи	0	0	0	0
Деривати – отчитане на хеджиране	4 827	0	1 183	3 644
Хеджиране на справедлива стойност	4 794	0	1 150	3 644
Хеджиране на паричен поток	33	0	33	0
Хеджиране на нетна инвестиция в чуждестранна дейност	0	0	0	0
Хеджиране на справедлива стойност при лихвен риск	0	0	0	0
Хеджиране на паричен поток при лихвен риск	0	0	0	0
Промени в справедливата стойност на хеджирани позиции в портфейл, хеджиран за лихвен риск	0	0	0	0
Провизии	34 431	29 161	5 265	5
Преструктуриране	0	0	0	0
Неуредени правни въпроси и данъчни икове	3 367	3 367	0	0
Пенсии и други задължения за компенсации след пенсиониране	9 358	9 358	0	0
Кредитни ангажименти и гаранции	9 744	4 863	4 876	5
Обременяващи договори	0	0	0	0
Други провизии	11 962	11 573	389	0
Данъчни пасиви	11 583	11 583	0	0
Текущи данъчни пасиви	3 215	3 215	0	0
Отсрочени данъчни пасиви	8 368	8 368	0	0
Други пасиви	250 532	152 339	73 380	24 813
Дялов капитал, платим при поискване (например кооперативни акции)	0	0	0	0
Пасиви, включени в групи от пасиви за изваждане от употреба, класифицирани като държани за продажба	0	0	0	0
ОБЩО ПАСИВИ	32 370 410	16 428 044	13 846 289	2 096 077
КАПИТАЛ И МАЛЦИНСТВЕНО УЧАСТИЕ				
Емитиран капитал	3 205 100	3 205 100		
Внесен капитал	3 205 100	3 205 100		
Поискан, но невнесен капитал	0	0		
Премисен резерв	193 393	193 393		
Друг капитал	0	0		
Капиталов компонент на финансови инструменти	0	0		
Други капиталови инструменти	0	0		
Преоценъчни резерви и други оценъчни разлики от:	47 372	47 372		
Материални активи	50 636	50 636		
Нематериални активи	0	0		
Хеджиране на нетна инвестиция в чуждестранна дейност (ефективна част)	0	0		
Преизчисляване в чуждестранна валута	0	0		
Хеджиране на паричен поток (ефективна част)	0	0		
Финансови активи на разположение за продажба	-3 145	-3 145		
Нетекучи активи или групи от активи за изваждане от употреба, държани за продажба	0	0		
Други позиции	-119	-119		
Резерви (включително неразмесени печалби)	1 927 785	1 927 785		
Изкупени обратно собствени акции	0	0		
Доход от текущата година	67 342	67 342		
Междинни дивиденди	0	0		
Малцинствено участие	0	0		
Преоценъчни резерви и други оценъчни разлики	0	0		
Други позиции	0	0		
ОБЩО КАПИТАЛ	5 440 992	5 440 992		
ОБЩО ПАСИВИ И КАПИТАЛ	37 811 402	21 869 036	13 846 289	2 096 077

Източник: БНБ.

1.10.4. ОТЧЕТ ЗА ДОХОДИТЕ НА БАНКИТЕ ОТ ВТОРА ГРУПА КЪМ 31 ДЕКЕМВРИ 2013 г.

(хил. лв.)

Продължаващи (непреустановени) дейности	Обща сума	в това число		
		лехове	евро	други валути
Финансови и оперативни приходи и разходи	1 567 705	867 290	667 134	33 281
Приходи от лихви	1 966 815	938 569	962 966	65 280
Парични средства и парични салда при централни банки	0	0	0	0
Финансови активи, държани за търгуване (ако са отчитани отделно)	15 386	4 056	7 017	4 313
Финансови активи, отчитани по справедлива стойност в печалбата или загубата (ако са отчитани отделно)	22 944	12 359	9 784	801
Финансови активи на разположение за продажба	46 951	14 478	24 220	8 253
Кредити и вземания (включително финансов лизинг)	1 836 487	893 008	901 945	41 534
Инвестиции, държани до падеж	42 838	14 668	19 908	8 262
Деривати – отчитане на хеджиране на лихвен риск	2 209	0	92	2 117
Други активи	0	0	0	0
Разходи за лихви	871 609	453 040	375 034	43 535
Депозити на централни банки	0	0	0	0
Финансови пасиви, държани за търгуване (ако са отчитани отделно)	750	475	163	112
Финансови пасиви, отчитани по справедлива стойност в печалбата или загубата (ако са отчитани отделно)	0	0	0	0
Финансови пасиви, отчитани по амортизирана стойност	865 945	452 564	374 423	38 958
Деривати – отчитане на хеджиране на лихвен риск	4 908	0	448	4 460
Други пасиви	6	1	0	5
Разходи за акционерен капитал, платим при поискване	0	0		
Приходи от дивиденди	4 825	4 696	12	117
Финансови активи, държани за търгуване (ако са отчитани отделно)	54	53	0	1
Финансови активи, отчитани по справедлива стойност в печалбата или загубата (ако са отчитани отделно)	230	230	0	0
Финансови активи на разположение за продажба	4 541	4 413	12	116
Приходи от такси и комисиони	408 308	298 649	95 863	13 796
Разходи за такси и комисиони	63 627	44 577	16 673	2 377
Нетни реализирани печалби (загуби) от финансови активи и финансови пасиви, отчитани не по справедлива стойност в печалбата или загубата	36 173	36 173		
Финансови активи на разположение за продажба	21 803	21 803		
Кредити и вземания (включително финансов лизинг)	14 684	14 684		
Инвестиции, държани до падеж	-344	-344		
Финансови пасиви, отчитани по амортизирана стойност	0	0		
Други	30	30		
Нетни печалби (загуби) от финансови активи и пасиви, държани за търгуване	60 811	60 811		
Капиталови инструменти и свързани с тях деривати	11 530	11 530		
Лихвени инструменти и свързани с тях деривати	-2 283	-2 283		
Валутна търговия	51 924	51 924		
Инструменти за кредитен риск и свързани с тях деривати	0	0		
Стоки и свързани с тях деривати	-367	-367		
Други (включително хибридни деривати)	7	7		
Нетни печалби (загуби) от финансови активи и пасиви, отчитани по справедлива стойност в печалбата или загубата	5 801	5 801		
Нетни печалби (загуби) от отчитане на хеджиране	-73	-73		
Нетни валутни разлики	4 090	4 090		
Нетни печалби (загуби) от отписани активи, различни от държаните за продажба	6 364	6 364		
Други оперативни приходи	36 207	36 207		
Други оперативни разходи	26 380	26 380		
Административни разходи	895 863			
Разходи за персонал	384 922			
Общи административни разходи	510 941			
Амортизация	91 815			
Имоти, машини и съоръжения	64 390			
Инвестиционни имоти	4 700			
Нематериални активи (различни от репутация)	22 725			
Провизии	-243			
Обезценка	513 408			
<i>Обезценка на финансови активи, отчитани не по справедлива стойност в печалбата или загубата</i>	<i>502 626</i>			
Финансови активи, отчитани по себестойност (некотиранни капиталови финансови активи)	528			
Финансови активи на разположение за продажба	3 433			
Кредити и вземания (включително финансов лизинг)	499 877			

(продължава)

1.10.4. ОТЧЕТ ЗА ДОХОДИТЕ НА БАНКИТЕ ОТ ВТОРА ГРУПА КЪМ 31 ДЕКЕМВРИ 2013 г.

(продължение)

(хил. лв.)

Продължаващи (непреустановени) дейности	Обща сума	в това число		
		левове	евро	други валути
Инвестиции, държани до падеж	-1 212			
<i>Обезценка на нефинансови активи</i>	10 782			
Имоти, машини и съоръжения	1 030			
Инвестиционни имоти	370			
Репутация	0			
Нематериални активи (различни от репутация)	0			
Инвестиции в асоциирани и съвместни предприятия, отчетани по метода на собствения капитал	1 059			
Други	8 323			
Отрицателна репутация, призната незабавно в печалбата или загубата	0			
Дял от печалбата или загубата в асоциирани и съвместни предприятия, отчетан по метода на собствения капитал	5 844			
Печалба или загуба от нетекущи активи и групи от активи за изваждане от употреба, класифицирани като държани за продажба, без да са определени за преустановени дейности	2 848			
ОБЩО ПЕЧАЛБА ИЛИ ЗАГУБА ОТ ПРОДЪЛЖАВАЩИ (НЕПРЕУСТАНОВЕНИ) ДЕЙНОСТИ ПРЕДИ ДАНЪЧНИ ОТЧИСЛЕНИЯ	75 554			
Данъчен разход (приход), свързан с печалбата или загубата от продължаващи (непреустановени) дейности	8 212			
ОБЩО ПЕЧАЛБА ИЛИ ЗАГУБА ОТ ПРОДЪЛЖАВАЩИ (НЕПРЕУСТАНОВЕНИ) ДЕЙНОСТИ СЛЕД ДАНЪЧНИ ОТЧИСЛЕНИЯ	67 342			
Печалба или загуба след данъчни отчисления от преустановени дейности	0			
ОБЩО ПЕЧАЛБА ИЛИ ЗАГУБА СЛЕД ДАНЪЧНИ ОТЧИСЛЕНИЯ И ПРЕУСТАНОВЕНИ ДЕЙНОСТИ	67 342			
Печалба или загуба, свързана с малцинствено участие	0			
ПЕЧАЛБА ИЛИ ЗАГУБА, СВЪРЗАНА С АКЦИОНЕРИТЕ НА ПРЕДПРИЯТИЕТО-МАЙКА	67 342			

Източник: БНБ.

1.10.5. БАЛАНС НА БАНКИТЕ ОТ ТРЕТА ГРУПА КЪМ 31 ДЕКЕМВРИ 2013 г.

(хил. лв.)

	Балансова стойност	в това число		
		лехове	евро	други валути
АКТИВИ				
Парични средства и парични салда при централни банки	426 122	281 743	140 836	3 543
Финансови активи, държани за търгуване	46 751	3 863	28 959	13 929
Деривати, държани за търгуване	6 688	1 114	3 037	2 537
Капиталови инструменти	0	0	0	0
Дългови инструменти	40 063	2 749	25 922	11 392
Кредити и аванси	0	0	0	0
Финансови активи, отчитани по справедлива стойност в печалбата или загубата	0	0	0	0
Капиталови инструменти	0	0	0	0
Дългови инструменти	0	0	0	0
Кредити и аванси	0	0	0	0
Финансови активи на разположение за продажба	788 604	142 366	550 031	96 207
Капиталови инструменти	306	306	0	0
Дългови инструменти	788 298	142 060	550 031	96 207
Кредити и аванси	0	0	0	0
Кредити и вземания (включително финансов лизинг)	4 103 929	469 157	3 456 365	178 407
Дългови инструменти	1 784 224	0	1 784 224	0
Кредити и аванси	2 319 705	469 157	1 672 141	178 407
Инвестиции, държани до падеж	0	0	0	0
Дългови инструменти	0	0	0	0
Кредити и аванси	0	0	0	0
Деривати – отчитане на хеджиране	0	0	0	0
Хеджиране на справедлива стойност	0	0	0	0
Хеджиране на паричен поток	0	0	0	0
Хеджиране на нетна инвестиция в чуждестранна дейност	0	0	0	0
Хеджиране на справедлива стойност при лихвен риск	0	0	0	0
Хеджиране на паричен поток при лихвен риск	0	0	0	0
Промени в справедливата стойност на хеджирани позиции в портфейл, хеджиран за лихвен риск	0	0	0	0
Материални активи	23 111	22 906	205	0
Имоти, машини и съоръжения	20 540	20 335	205	0
Инвестиционни имоти	2 571	2 571	0	0
Нематериални активи	8 251	8 251	0	0
Репутация	0	0	0	0
Други нематериални активи	8 251	8 251	0	0
Инвестиции в асоциирани, дъщерни и съвместни предприятия (отчитани по метода на собствения капитал, включително репутация)	0	0	0	0
Данъчни активи	12 346	12 346	0	0
Текущи данъчни активи	74	74	0	0
Отсрочени данъчни активи	12 272	12 272	0	0
Други активи	12 754	9 214	3 403	137
Нетекущи активи и групи от активи за изваждане от употреба, класифицирани като държани за продажба	1 522	1 522	0	0
ОБЩО АКТИВИ	5 423 390	951 368	4 179 799	292 223
ПАСИВИ				
Депозити от централни банки	0	0	0	0
Финансови пасиви, държани за търгуване	6 210	923	3 070	2 217
Деривати, държани за търгуване	6 210	923	3 070	2 217
Къси позиции	0	0	0	0
Депозити на кредитни институции	0	0	0	0
Депозити, различни от тези на кредитни институции	0	0	0	0
Дългови сертификати (включително облигации, с намерение за обратно изкупуване в кратък срок)	0	0	0	0
Други финансови пасиви, държани за търгуване	0	0	0	0
Финансови пасиви, отчитани по справедлива стойност в печалбата или загубата	0	0	0	0
Депозити на кредитни институции	0	0	0	0
Депозити, различни от тези на кредитни институции	0	0	0	0
Дългови сертификати (включително облигации)	0	0	0	0
Подчинени пасиви	0	0	0	0
Други финансови пасиви, отчитани по справедлива стойност в печалбата или загубата	0	0	0	0

(продължава)

1.10.5. БАЛАНС НА БАНКИТЕ ОТ ТРЕТА ГРУПА КЪМ 31 ДЕКЕМВРИ 2013 г.
(продължение)

(хил. лв.)

	Балансова стойност	в това число		
		левове	евро	други валути
Финансови пасиви, отчитани по амортизирана стойност	5 540 473	1 462 129	3 910 687	167 657
Депозити на кредитни институции	3 272 552	153 433	3 104 630	14 489
Депозити, различни от тези на кредитни институции	2 267 921	1 308 696	806 057	153 168
Дългови сертификати (включително облигации)	0	0	0	0
Подчинени пасиви	0	0	0	0
Други финансови пасиви, отчитани по амортизирана стойност	0	0	0	0
Финансови пасиви, свързани с прехвърлени финансови активи	0	0	0	0
Деривати – отчитане на хеджиране	0	0	0	0
Хеджиране на справедлива стойност	0	0	0	0
Хеджиране на паричен поток	0	0	0	0
Хеджиране на нетна инвестиция в чуждестранна дейност	0	0	0	0
Хеджиране на справедлива стойност при лихвен риск	0	0	0	0
Хеджиране на паричен поток при лихвен риск	0	0	0	0
Промени в справедливата стойност на хеджирани позиции в портфейл, хеджиран за лихвен риск	0	0	0	0
Провизии	1 217	1 122	95	0
Преструктуриране	0	0	0	0
Неуредени правни въпроси и данъчни иски	551	551	0	0
Пенсии и други задължения за компенсации след пенсиониране	166	166	0	0
Кредитни ангажименти и гаранции	131	36	95	0
Обременяващи договори	0	0	0	0
Други провизии	369	369	0	0
Данъчни пасиви	514	509	5	0
Текущи данъчни пасиви	503	498	5	0
Отсрочени данъчни пасиви	11	11	0	0
Други пасиви	38 003	12 814	17 733	7 456
Дялов капитал, платим при поискване (например кооперативни акции)	0	0	0	0
Пасиви, включени в групи от пасиви за изваждане от употреба, класифицирани като държани за продажба	0	0	0	0
ОБЩО ПАСИВИ	5 586 417	1 477 497	3 931 590	177 330
КАПИТАЛ И МАЛЦИНСТВЕНО УЧАСТИЕ				
Емитиран капитал	0	0		
Внесен капитал	0	0		
Поискан, но невнесен капитал	0	0		
Премия резерв	0	0		
Друг капитал	206	206		
Капиталов компонент на финансови инструменти	0	0		
Други капиталови инструменти	206	206		
Преоценъчни резерви и други оценъчни разлики от:	7 330	7 330		
Материални активи	437	437		
Нематериални активи	0	0		
Хеджиране на нетна инвестиция в чуждестранна дейност (ефективна част)	0	0		
Преизчисляване в чуждестранна валута	0	0		
Хеджиране на паричен поток (ефективна част)	0	0		
Финансови активи на разположение за продажба	6 896	6 896		
Нетекучи активи или групи от активи за изваждане от употреба, държани за продажба	0	0		
Други позиции	-3	-3		
Резерви (включително неразмесени печалби)	-178 749	-178 749		
Изкупени обратно собствени акции	0	0		
Доход от текущата година	8 186	8 186		
Междинни дивиденди	0	0		
Малцинствено участие	0	0		
Преоценъчни резерви и други оценъчни разлики	0	0		
Други позиции	0	0		
ОБЩО КАПИТАЛ	-163 027	-163 027		
ОБЩО ПАСИВИ И КАПИТАЛ	5 423 390	1 314 470	3 931 590	177 330

Източник: БНБ.

1.10.6. ОТЧЕТ ЗА ДОХОДИТЕ НА БАНКИТЕ ОТ ТРЕТА ГРУПА КЪМ 31 ДЕКЕМВРИ 2013 г.

(хил. лв.)

Продължаващи (непреустановени) дейности	Обща сума	в това число		
		левове	евро	други валути
Финансови и оперативни приходи и разходи	135 615	33 538	97 436	4 641
Приходи от лихви	132 148	24 512	104 958	2 678
Парични средства и парични салда при централни банки	0	0	0	0
Финансови активи, държани за търгуване (ако са отчитани отделно)	3 216	900	661	1 655
Финансови активи, отчитани по справедлива стойност в печалбата или загубата (ако са отчитани отделно)	91	31	55	5
Финансови активи на разположение за продажба	24 990	1 549	22 680	761
Кредити и вземания (включително финансов лизинг)	103 851	22 032	81 562	257
Инвестиции, държани до падеж	0	0	0	0
Деривати – отчитане на хеджиране на лихвен риск	0	0	0	0
Други активи	0	0	0	0
Разходи за лихви	41 274	19 259	20 475	1 540
Депозити на централни банки	0	0	0	0
Финансови пасиви, държани за търгуване (ако са отчитани отделно)	47	47	0	0
Финансови пасиви, отчитани по справедлива стойност в печалбата или загубата (ако са отчитани отделно)	46	36	1	9
Финансови пасиви, отчитани по амортизирана стойност	41 178	19 176	20 473	1 529
Деривати – отчитане на хеджиране на лихвен риск	0	0	0	0
Други пасиви	3	0	1	2
Разходи за акционерен капитал, платим при поискване	0	0		
Приходи от дивиденди	65	65	0	0
Финансови активи, държани за търгуване (ако са отчитани отделно)	0	0	0	0
Финансови активи, отчитани по справедлива стойност в печалбата или загубата (ако са отчитани отделно)	0	0	0	0
Финансови активи на разположение за продажба	65	65	0	0
Приходи от такси и комисиони	30 978	13 509	13 776	3 693
Разходи за такси и комисиони	4 037	3 024	823	190
Нетни реализирани печалби (загуби) от финансови активи и финансови пасиви, отчитани не по справедлива стойност в печалбата или загубата	3 605	3 605		
Финансови активи на разположение за продажба	3 605	3 605		
Кредити и вземания (включително финансов лизинг)	0	0		
Инвестиции, държани до падеж	0	0		
Финансови пасиви, отчитани по амортизирана стойност	0	0		
Други	0	0		
Нетни печалби (загуби) от финансови активи и пасиви, държани за търгуване	9 618	9 618		
Капиталови инструменти и свързани с тях деривати	0	0		
Лихвени инструменти и свързани с тях деривати	-335	-335		
Валутна търговия	9 953	9 953		
Инструменти за кредитен риск и свързани с тях деривати	0	0		
Стоки и свързани с тях деривати	0	0		
Други (включително хибридни деривати)	0	0		
Нетни печалби (загуби) от финансови активи и пасиви, отчитани по справедлива стойност в печалбата или загубата	0	0		
Нетни печалби (загуби) от отчитане на хеджиране	0	0		
Нетни валутни разлики	2 499	2 499		
Нетни печалби (загуби) от отписани активи, различни от държаните за продажба	47	47		
Други оперативни приходи	3 230	3 230		
Други оперативни разходи	1 264	1 264		
Административни разходи	98 295			
Разходи за персонал	36 411			
Общи административни разходи	61 884			
Амортизация	8 284			
Имоти, машини и съоръжения	6 751			
Инвестиционни имоти	74			
Нематериални активи (различни от репутация)	1 459			
Провизии	232			
Обезценка	19 652			
<i>Обезценка на финансови активи, отчитани не по справедлива стойност в печалбата или загубата</i>	<i>19 308</i>			
Финансови активи, отчитани по себестойност (некотиранни капиталови финансови активи)	0			
Финансови активи на разположение за продажба	127			
Кредити и вземания (включително финансов лизинг)	19 181			

(продължава)

1.10.6. ОТЧЕТ ЗА ДОХОДИТЕ НА БАНКИТЕ ОТ ТРЕТА ГРУПА КЪМ 31 ДЕКЕМВРИ 2013 г.

(продължение)

(хил. лв.)

Продължаващи (непреустановени) дейности	Обща сума	в това число		
		левове	евро	други валути
Инвестиции, държани до падеж	0			
Обезценка на нефинансови активи	344			
Имоти, машини и съоръжения	344			
Инвестиционни имоти	0			
Репутация	0			
Нематериални активи (различни от репутация)	0			
Инвестиции в асоциирани и съвместни предприятия, отчитани по метода на собствения капитал	0			
Други	0			
Отрицателна репутация, призната незабавно в печалбата или загубата	0			
Дял от печалбата или загубата в асоциирани и съвместни предприятия, отчитан по метода на собствения капитал	0			
Печалба или загуба от нетекучи активи и групи от активи за изваждане от употреба, класифицирани като държани за продажба, без да са определени за преустановени дейности	-7			
ОБЩО ПЕЧАЛБА ИЛИ ЗАГУБА ОТ ПРОДЪЛЖАВАЩИ (НЕПРЕУСТАНОВЕНИ) ДЕЙНОСТИ ПРЕДИ ДАНЪЧНИ ОТЧИСЛЕНИЯ	9 145			
Данъчен разход (приход), свързан с печалбата или загубата от продължаващи (непреустановени) дейности	959			
ОБЩО ПЕЧАЛБА ИЛИ ЗАГУБА ОТ ПРОДЪЛЖАВАЩИ (НЕПРЕУСТАНОВЕНИ) ДЕЙНОСТИ СЛЕД ДАНЪЧНИ ОТЧИСЛЕНИЯ	8 186			
Печалба или загуба след данъчни отчисления от преустановени дейности	0			
ОБЩО ПЕЧАЛБА ИЛИ ЗАГУБА СЛЕД ДАНЪЧНИ ОТЧИСЛЕНИЯ И ПРЕУСТАНОВЕНИ ДЕЙНОСТИ	8 186			
Печалба или загуба, свързана с малцинствено участие	0			
ПЕЧАЛБА ИЛИ ЗАГУБА, СВЪРЗАНА С АКЦИОНЕРИТЕ НА ПРЕДПРИЯТИЕТО-МАЙКА	8 186			

Източник: БНБ.

1.11. МЕЖДУБАНКОВ ПАРИЧЕН ПАЗАР*

Февруари 2014 г.	Обеми (хил. лв.)				Лихвени проценти			Свръхрезерви** (хил. лв.)
	депозити	репо сделки	покупки на ДЦК	общ обем	по предоставени депозити	по репо сделки	среден за деня	
3	133 450	84 962	0	218 412	0.07	0.04	0.06	473 410
4	121 350	50 756	20 503	192 609	0.40	0.06	0.30	356 006
5	124 350	52 103	57 936	234 389	0.05	0.05	0.05	260 781
6	167 050	67 622	24 113	258 785	0.05	0.03	0.04	140 299
7	199 225	51 722	9 039	259 986	0.06	0.05	0.06	574 179
10	145 350	42 122	8 195	195 667	0.04	0.05	0.05	463 605
11	160 350	41 747	0	202 097	0.05	0.05	0.05	432 468
12	157 850	60 603	5 979	224 432	0.04	0.04	0.04	441 638
13	94 150	56 463	21 680	172 293	0.04	0.04	0.04	368 069
14	90 025	67 279	2 467	159 771	0.05	0.05	0.05	41 025
17	118 850	53 161	5 416	177 427	0.04	0.05	0.04	302 004
18	117 150	61 210	44 446	222 806	0.04	0.05	0.04	225 251
19	119 150	45 513	3 450	168 113	0.04	0.04	0.04	253 871
20	116 350	67 347	10 009	193 706	0.06	0.04	0.05	205 649
21	119 025	64 566	23 275	206 866	0.04	0.03	0.04	135 734
24	142 350	39 362	0	181 712	0.04	0.06	0.05	166 251
25	113 250	59 100	0	172 350	0.13	0.05	0.10	196 718
26	128 750	47 703	17 533	193 986	0.04	0.05	0.04	176 066
27	153 950	46 362	11 789	212 101	0.06	0.05	0.06	119 962
28	127 750	60 624	14 456	202 830	0.05	0.05	0.05	529 266
Средно за месеца	132 486	56 016	14 014	202 517	0.07	0.05	0.06	303 823

* Включва сделките на банките и на тези небанкови финансови институции, които са първични дилъри на ДЦК и които имат разплащателни сметки в БНБ.

** Периодът на статистическо отчитане (календарен месец) на свръхрезервите не съпада с периода на поддържане на задължителните минимални резерви по Наредба № 21 на БНБ. За изчисляването на среднодневния месечен размер на свръхрезервите се използват данни и от почивните дни.

Забележка: Средният лихвен процент за деня е среднопретеглен за извършените през деня операции.

Източник: БНБ.

1.12. ВАЛУТЕН ПАЗАР

(евро)

Февруари 2014 г.	БНБ с банки		БНБ с крайни клиенти		Междубанкови сделки	Банки с крайни клиенти	
	купени	продадени	купени	продадени		купени	продадени
3	422 400 000	488 700 000	81 417	144 777	14 078 490	85 494 413	71 269 984
4	306 000 000	402 000 000	220 091 294	739 254	11 295 881	80 284 502	66 958 257
5	354 000 000	334 000 000	76 907 747	1 426 482	1 227 919	78 098 923	55 641 266
6	314 550 000	351 000 000	383 178	535 911	1 024 603	76 749 992	80 029 558
7	325 500 000	345 000 000	4 332 372	1 866 152	12 293 909	70 420 648	81 261 426
10	329 611 292	407 000 000	7 931	2 975 626	10 689 807	62 407 680	161 809 353
11	318 000 000	390 000 000	16 113	2 974 515	5 748 302	59 032 620	113 187 897
12	411 400 000	394 000 000	67 720	122 686	1 709 842	100 845 978	85 160 769
13	370 715 809	357 000 000	163 792	881 807	8 410 052	73 350 302	90 326 173
14	450 371 455	380 000 000	60 621	607 515	19 444 113	113 689 387	79 312 343
17	338 100 000	343 000 000	47 594	319 109	4 668 405	61 248 888	73 000 569
18	361 500 000	347 000 000	84 127	1 121 857	5 683 380	83 941 344	87 331 716
19	301 000 000	364 700 000	121 824	111 480	562 387	84 662 976	131 305 441
20	346 900 000	362 000 000	120 807 304	2 490 234	1 206 772	85 973 885	96 755 865
21	355 000 000	360 000 000	7 534 916	234 735	11 013 731	70 586 604	81 098 097
24	384 600 000	385 000 000	91 339	246 672	199 996	74 001 077	86 972 940
25	293 000 000	380 000 000	150 770	802 023	11 219 271	67 735 909	85 893 742
26	321 000 000	327 250 000	65 019	501 951	4 122 053	62 421 549	66 643 503
27	331 400 000	713 000 000	76 796	869 706	970 036	80 789 644	103 481 772
28	684 000 000	292 000 000	1 735 959	2 100 857	14 730 806	91 251 730	108 902 491
Общо за месеца	7 319 048 556	7 722 650 000	432 827 833	21 073 349	140 299 755	1 562 988 051	1 806 343 162
Среднодневно	365 952 428	386 132 500	21 641 392	1 053 667	7 014 988	78 149 403	90 317 158

Източник: БНБ.

1.13. КУПЕНА И ПРОДАДЕНА НАЛИЧНА ВАЛУТА ОТ КАСОВИЯ ЦЕНТЪР НА БНБ*

		(хил. евро)	
		Купена валута	Продадена валута
2013	I	10.6	326.7
	II	16.9	794.5
	III	6.6	2574.2
	IV	22.4	2349.6
	V	13.0	2124.6
	VI	12.0	1523.9
	VII	9.6	825.6
	VIII	10.4	752.9
	IX	7.4	1695.0
	X	2.2	343.8
	XI	4.1	544.4
	XII	4.9	957.4
2014	I	5.0	1444.1
	II	8.3	559.4
	III	5.9	585.0
	в т.ч. по дни		
	4	0.1	122.5
	5	0.0	14.9
	6	0.0	3.6
	7	0.1	16.3
	10	3.3	9.1
	11	0.2	9.5
	12	0.0	10.9
	13	0.7	22.5
	14	0.2	21.9
	17	-	16.4
	18	0.0	9.8
	19	0.0	8.1
	20	0.1	43.0
	21	-	20.8
	24	0.9	8.5
	25	0.0	21.8
	26	0.0	11.0
27	0.0	41.4	
28	0.0	27.4	
31	0.1	145.7	

* Операции в евро с физически лица.

Източник: БНБ.

1.14. ОСНОВЕН ЛИХВЕН ПРОЦЕНТ

В сила от	ОЛП	
	прост годишен	ефективен годишен
1.1.2013	0.03	0.03
1.II.2013	0.01	0.01
1.III.2013	0.01	0.01
1.IV.2013	0.01	0.01
1.V.2013	0.02	0.02
1.VI.2013	0.01	0.01
1.VII.2013	0.02	0.02
1.VIII.2013	0.02	0.02
1.IX.2013	0.02	0.02
1.X.2013	0.03	0.03
1.XI.2013	0.02	0.02
1.XII.2013	0.02	0.02
1.1.2014	0.02	0.02
1.II.2014	0.04	0.04
1.III.2014	0.04	0.04
1.IV.2014	0.04	0.04

Източник: БНБ.

**1.15. ЛИХВЕНИ ПРОЦЕНТИ¹ ПО НОВ БИЗНЕС ПО КРЕДИТИ, РАЗЛИЧНИ ОТ ОВЪРДРАФТ,
ПО ПЕРИОД НА ПЪРВОНАЧАЛНО ФИКСИРАНЕ НА ЛИХВЕНИЯ ПРОЦЕНТ**

	Нефинансови предприятия				Домакинства ²								
	Кредити до 1 млн. евро		Кредити над 1 млн. евро		Кредити за потребление			Жилищни кредити			Други кредити		
	Общо	от които:	Общо	от които:	Общо	от които:	Годишен процент на разходите	Общо	от които:	Годишен процент на разходите	Общо	от които:	
		със срок на първоначално фиксиране до 1 година		със срок на първоначално фиксиране до 1 година		със срок на първоначално фиксиране до 1 година			със срок на първоначално фиксиране до 1 година				
2013	II	7.54	7.54	6.63	6.63	11.49	11.51	13.51	7.05	7.04	8.00	9.34	9.39
	III	7.91	7.88	8.73	8.73	11.14	11.15	13.12	6.96	6.94	7.89	9.10	9.15
	IV	7.82	7.83	9.57	9.57	10.55	10.55	12.24	6.87	6.85	7.73	8.48	8.52
	V	7.42	7.40	7.28	7.41	10.75	10.75	12.14	6.84	6.83	7.67	8.52	8.61
	VI	7.36	7.33	8.15	8.15	10.74	10.74	12.08	6.71	6.71	7.59	8.52	8.61
	VII	7.28	7.22	7.93	7.93	10.94	10.95	12.32	6.88	6.88	7.69	8.50	8.62
	VIII	7.20	7.18	7.89	8.10	11.65	11.69	13.05	6.82	6.81	7.67	8.19	8.29
	IX	7.06	7.03	6.62	6.62	11.81	11.82	13.23	6.63	6.65	7.57	8.47	8.51
	X	7.06	6.97	7.65	7.65	11.72	11.73	13.05	6.69	6.70	7.55	8.02	8.05
	XI	7.10	7.00	6.70	6.70	11.59	11.60	12.82	7.17	7.17	7.96	8.24	8.28
	XII	7.06	6.99	8.15	8.14	12.57	12.61	13.68	7.06	7.08	7.87	8.62	8.64
2014	I	7.28	7.23	8.70	8.70	12.12	12.15	13.47	6.97	6.99	7.81	8.31	8.34
	II	6.90	6.84	6.00	6.00	12.01	12.04	13.32	6.84	6.85	7.75	8.52	8.52

¹ Лихвените проценти са по левови инструменти.

² Сектор *домакинства* включва и сектор *НТООД*. Данните за *кредитите за потребление* и за *жилищните кредити* се отнасят само за сектор *домакинства*.

Забележка: Предварителни данни.

Източник: БНБ.

**1.16. ОБЕМИ¹ ПО НОВ БИЗНЕС ПО КРЕДИТИ, РАЗЛИЧНИ ОТ ОВЪРДРАФТ,
ПО ПЕРИОД НА ПЪРВОНАЧАЛНО ФИКСИРАНЕ НА ЛИХВЕНИЯ ПРОЦЕНТ**

(млн. лв.)

	Нефинансови предприятия				Домакинства ²							
	Кредити до 1 млн. евро		Кредити над 1 млн. евро		Кредити за потребление			Жилищни кредити			Други кредити	
	Общо	от които:	Общо	от които:	Общо	от които:	Годишен процент на разходите	Общо	от които:	Годишен процент на разходите	Общо	от които:
		със срок на първоначално фиксиране до 1 година		със срок на първоначално фиксиране до 1 година		със срок на първоначално фиксиране до 1 година			със срок на първоначално фиксиране до 1 година			
2013	II	91.0	89.6	142.1	142.1	144.4	143.5	45.7	44.9	19.6	19.2	
	III	143.8	136.3	191.5	191.5	170.5	169.4	69.5	68.1	21.8	21.3	
	IV	143.7	136.1	394.3	394.3	239.8	239.0	71.7	70.4	28.0	26.9	
	V	109.8	101.7	214.9	211.1	208.2	207.7	61.7	60.4	20.0	18.5	
	VI	124.5	119.3	397.8	397.8	220.6	220.1	68.6	67.7	21.6	20.2	
	VII	122.5	115.5	227.0	227.0	221.6	221.0	76.4	75.6	20.6	19.3	
	VIII	112.4	106.6	217.5	209.7	193.8	192.4	64.3	63.5	18.4	17.6	
	IX	113.9	110.9	258.6	258.6	180.4	179.4	62.3	60.3	20.4	19.4	
	X	110.0	106.7	202.1	202.1	186.8	186.2	65.8	63.6	20.6	19.6	
	XI	122.3	119.0	129.2	119.2	173.8	173.2	79.2	78.1	21.8	20.9	
	XII	153.2	149.4	597.2	587.2	154.5	153.4	99.1	96.3	22.3	21.8	
2014	I	84.2	81.1	414.9	414.9	144.0	143.0	51.7	50.9	15.7	15.5	
	II	92.7	90.7	224.8	224.8	157.3	155.8	54.3	53.0	17.6	17.6	

¹ Обемите са по левови инструменти.

² Сектор *домакинства* включва и сектор *НТООД*. Данните за *кредитите за потребление* и за *жилищните кредити* се отнасят само за сектор *домакинства*.

Забележка: Предварителни данни.

Източник: БНБ.

1.17. ЛИХВЕНИ ПРОЦЕНТИ¹ ПО САЛДА ПО КРЕДИТИ

	Кредити, различни от овърдрафт												Овърдрафт ³			
	Нефинансови предприятия						Домакинства ²						Нефинансови предприятия		Домакинства ²	
	Кредити за потребление		Жилищни кредити		Други кредити		Кредити за потребление		Жилищни кредити		Други кредити		Нефинансови предприятия		Домакинства ²	
	до 1 година	от 1 до 5 години	над 5 години	до 1 година	от 1 до 5 години	над 5 години	до 1 година	от 1 до 5 години	над 5 години	Общо	от които: над 5 години	Общо	от които: от 1 до 5 години	Нефинансови предприятия	Домакинства ²	
2013																
II	6.93	8.36	8.79	18.87	12.77	11.45	8.66	8.66	10.00	10.66	14.92	7.30	14.92			
III	6.93	8.28	8.61	18.84	12.67	11.40	8.62	8.62	9.93	10.49	14.92	7.03	14.92			
IV	6.85	8.36	8.63	19.07	12.56	11.31	8.56	8.57	9.82	10.27	14.88	7.53	14.88			
V	7.54	8.31	8.58	18.60	12.48	11.23	8.52	8.53	9.72	10.13	14.78	7.04	14.78			
VI	7.76	8.35	8.57	18.32	12.43	11.15	8.48	8.48	9.66	9.96	14.77	7.00	14.77			
VII	7.94	8.29	8.54	17.80	12.39	11.08	8.42	8.43	9.60	9.83	15.04	6.94	15.04			
VIII	7.88	8.27	8.45	18.39	12.40	11.03	8.36	8.36	9.52	9.78	14.82	6.87	14.82			
IX	7.52	8.23	8.40	18.52	12.30	10.99	8.31	8.32	9.40	9.65	14.74	6.78	14.74			
X	7.76	8.16	8.34	18.49	12.40	10.94	8.26	8.26	9.34	9.55	14.74	6.73	14.74			
XI	7.75	8.02	8.28	18.67	12.47	10.90	8.20	8.21	9.30	9.49	14.75	6.65	14.75			
XII	7.74	7.85	8.27	19.22	12.55	10.86	8.15	8.15	9.30	9.46	14.69	6.58	14.69			
2014																
I	8.00	7.75	8.22	19.72	12.58	10.83	8.09	8.09	9.31	9.55	15.03	6.62	15.03			
II	7.51	7.71	8.17	20.34	12.61	10.81	8.05	8.06	9.29	9.57	14.81	6.48	14.81			

¹ Лихвените проценти са по левови инструменти.

² Сектор *домакинства* включва и сектор *НПООД*. Данните за *кредитите за потребление* и за *жилищните кредити* се отнасят само за сектор *домакинства*.

³ Лихвените проценти и обеми за овърдрафт по нов бизнес и по салда съвпадат.

Забележка: Предварителни данни.

Източник: БНБ.

1.18. ОБЕМИ¹ ПО САЛДА ПО КРЕДИТИ

	Кредити, различни от овърдрафт												Овърдрафт ³			
	Нефинансови предприятия						Домакинства ²						Нефинансови предприятия		Домакинства ²	
	Кредити за потребление		Жилищни кредити		Други кредити		Кредити за потребление		Жилищни кредити		Други кредити		Нефинансови предприятия		Домакинства ²	
	до 1 година	от 1 до 5 години	над 5 години	до 1 година	от 1 до 5 години	над 5 години	до 1 година	от 1 до 5 години	над 5 години	Общо	от които: над 5 години	Общо	от които: от 1 до 5 години	Нефинансови предприятия	Домакинства ²	
2013																
II	358.1	1457.8	1956.3	30.3	809.5	3573.4	2766.1	2756.5	356.3	144.2	1245.4	3285.1	1245.4			
III	359.6	1446.8	1937.0	29.4	813.6	3576.8	2783.3	2774.1	354.9	144.9	1237.2	3336.1	1237.2			
IV	407.4	1532.1	2015.7	31.0	830.2	3603.8	2802.1	2792.6	369.0	156.3	1242.6	3400.1	1242.6			
V	438.4	1588.9	2023.9	30.2	839.4	3619.9	2811.1	2801.6	378.9	163.4	1271.1	3461.5	1271.1			
VI	487.5	1655.3	2031.2	30.6	851.0	3652.9	2835.2	2825.9	383.7	170.4	1268.0	3517.6	1268.0			
VII	501.2	1708.5	2066.6	31.0	867.7	3668.3	2849.6	2839.0	395.8	171.3	1272.2	3394.0	1272.2			
VIII	478.9	1709.9	2108.3	29.3	883.5	3674.8	2856.4	2845.3	400.4	171.4	1273.3	3376.2	1273.3			
IX	557.3	1701.6	2153.6	31.4	893.7	3683.6	2886.5	2875.3	408.4	171.6	1290.6	3511.7	1290.6			
X	518.5	1681.7	2177.2	32.8	906.1	3689.0	2904.7	2892.8	408.5	170.2	1287.8	3593.0	1287.8			
XI	543.7	1649.4	2205.1	34.4	913.2	3696.2	2938.2	2926.2	410.5	170.2	1278.1	3625.5	1278.1			
XII	620.6	1676.0	2249.9	38.6	912.8	3748.3	2988.5	2975.4	412.0	168.9	1276.6	3716.4	1276.6			
2014																
I	533.0	1658.9	2310.6	36.8	909.5	3731.8	2987.0	2973.8	391.7	156.4	1251.0	3571.7	1251.0			
II	574.9	1668.9	2350.4	36.0	906.5	3730.3	2999.1	2985.6	380.1	145.4	1251.0	3669.7	1251.0			

¹ Обемите са по левови инструменти.

² Сектор *домакинства* включва и сектор *НПООД*. Данните за *кредитите за потребление* и за *жилищните кредити* се отнасят само за сектор *домакинства*.

³ Лихвените проценти и обеми за овърдрафт по нов бизнес и по салда съвпадат.

Забележка: Предварителни данни.

Източник: БНБ.

1.19. ЛИХВЕНИ ПРОЦЕНТИ¹ ПО НОВ БИЗНЕС ПО ДЕПОЗИТИ С ДОГОВОРЕН МАТУРИТЕТ

		Нефинансови предприятия		Домакинства ²	
		Общо	от които:	Общо	от които:
			до 1 година		до 1 година
2013	II	3.20	3.24	4.55	4.43
	III	2.71	2.71	4.31	4.18
	IV	2.51	2.68	4.02	3.91
	V	3.01	3.08	4.06	3.91
	VI	2.40	2.41	3.97	3.85
	VII	2.59	2.56	4.01	3.86
	VIII	2.64	2.57	3.95	3.79
	IX	2.11	2.10	3.92	3.77
	X	2.33	2.28	3.91	3.72
	XI	2.00	1.98	3.97	3.64
	XII	2.51	2.60	3.76	3.52
	2014	I	2.24	2.31	3.89
II		2.17	2.12	3.66	3.40

¹ Лихвените проценти са по левови инструменти.

² Сектор *домакинства* включва и сектор *НТООД*.

Забележка: Предварителни данни.

Източник: БНБ.

1.20. ОБЕМИ¹ ПО НОВ БИЗНЕС ПО ДЕПОЗИТИ С ДОГОВОРЕН МАТУРИТЕТ

(млн. лв.)

		Нефинансови предприятия		Домакинства ²	
		Общо	от които:	Общо	от които:
			до 1 година		до 1 година
2013	II	463.1	445.9	661.2	597.8
	III	525.6	494.9	624.5	565.5
	IV	594.3	525.6	627.2	564.2
	V	476.0	451.6	614.6	540.2
	VI	495.8	449.4	569.8	512.9
	VII	523.0	480.6	688.8	617.7
	VIII	519.9	468.6	611.7	539.3
	IX	519.2	478.0	592.7	528.2
	X	738.0	669.4	673.2	583.4
	XI	623.1	538.7	660.3	547.2
	XII	726.3	661.3	723.6	603.1
	2014	I	686.1	620.3	851.7
II		544.2	464.3	662.7	542.9

¹ Обемите са по левови инструменти.

² Сектор *домакинства* включва и сектор *НТООД*.

Забележка: Предварителни данни.

Източник: БНБ.

1.21. ЛИХВЕНИ ПРОЦЕНТИ¹ ПО САЛДА ПО ДЕПОЗИТИ

		Нефинансови предприятия			Домакинства ²		
		Овърнайт депозити ³	Депозити с договорен матуритет		Овърнайт депозити ³	Депозити с договорен матуритет	
			до 2 години	над 2 години		до 2 години	над 2 години
2013	II	0.31	4.36	3.63	0.66	4.88	6.82
	III	0.33	4.26	3.58	0.69	4.84	6.78
	IV	0.31	4.13	3.44	0.70	4.79	6.78
	V	0.33	4.04	3.38	0.75	4.72	6.76
	VI	0.32	3.94	3.34	0.78	4.66	6.78
	VII	0.32	3.90	3.37	0.80	4.58	6.76
	VIII	0.34	3.81	3.40	0.79	4.50	6.75
	IX	0.29	3.72	3.36	0.81	4.43	6.72
	X	0.29	3.58	3.36	0.83	4.36	6.61
	XI	0.30	3.48	3.10	0.92	4.29	6.59
	XII	0.27	3.49	2.57	0.82	4.19	6.58
	2014	I	0.29	3.45	2.65	0.69	4.10
II		0.29	3.39	2.69	0.69	4.03	6.48

¹ Лихвените проценти са по левови инструменти.

² Сектор *домакинства* включва и сектор *НТООД*.

³ Лихвените проценти и обеми за овърнайт депозити по нов бизнес и по салда съвпадат.

Забележка: Предварителни данни.

Източник: БНБ.

1.22. ОБЕМИ¹ ПО САЛДА ПО ДЕПОЗИТИ

(млн. лв.)

		Нефинансови предприятия			Домакинства ²		
		Овърнайт депозити ³	Депозити с договорен матуритет		Овърнайт депозити ³	Депозити с договорен матуритет	
			до 2 години	над 2 години		до 2 години	над 2 години
2013	II	5224.5	3164.1	175.5	3655.9	10791.4	538.9
	III	5192.8	3124.2	178.1	3677.8	10494.2	551.7
	IV	5040.2	3103.6	184.4	3792.8	10249.4	560.6
	V	5526.6	2733.4	183.8	3711.5	10047.8	565.9
	VI	5450.6	2693.5	191.9	3836.7	9883.9	565.2
	VII	5785.4	2668.0	194.0	3865.3	9778.3	575.4
	VIII	5851.0	2744.8	191.3	3922.0	9725.8	586.2
	IX	5949.8	2791.2	192.1	3961.3	9645.4	597.2
	X	6048.4	2870.5	195.9	4025.7	9634.4	600.4
	XI	6055.7	2836.0	221.8	4103.2	9662.5	617.4
	XII	6202.0	2888.8	185.0	4291.5	9694.5	633.1
	2014	I	6406.4	2847.2	180.4	4447.4	9796.2
II		6315.4	2848.0	183.1	4391.3	9845.9	684.3

¹ Обемите са по левови инструменти.

² Сектор *домакинства* включва и сектор *НТООД*.

³ Лихвените проценти и обеми за овърнайт депозити по нов бизнес и по салда съвпадат.

Забележка: Предварителни данни.

Източник: БНБ.

1.23. ДОХОДНОСТ НА ДЦК И ДЛП⁵ ЗА ОЦЕНКА НА СТЕПЕНТА НА КОНВЕРГЕНЦИЯ

		Доходност на лихвоносни ДЦК, деноминирани в левове, постигната на вторичния пазар ¹				Дългосрочен лихвен процент
		3 години ²	5 години	7 години ³	10 години ⁴	
2013	II	0.52	1.97	-	1.85	3.25
	III	-	2.27	2.19	2.51	3.54
	IV	0.69	1.95	1.79	2.30	3.47
	V	0.40	1.55	1.65	2.65	3.36
	VI	-	1.76	1.93	2.24	3.40
	VII	1.56	1.83	2.11	3.20	3.46
	VIII	1.19	2.35	-	2.54	3.51
	IX	0.57	2.19	-	2.48	3.64
	X	0.41	2.04	1.91	2.86	3.71
	XI	0.78	2.10	1.68	2.94	3.64
	XII	0.93	2.05	1.74	2.74	3.43
	2014	I	1.11	2.12	1.54	2.03
II		0.79	1.88	1.48	1.91	3.58

¹ Постигнатата доходност е среднопотеглена ефективна доходност до падеж от индивидуалните сделки на вторичния пазар през отчетния период. Използвана е ISMA формула и бройна конвенция ACT/365. Ценните книжа са групирани според оригиналния си матуритет.

² В тригодишните ДЦК се включват и емисиите с матуритет три години и шест месеца.

³ В седемгодишните ДЦК се включват и евентуални емисии с матуритет седем години и три месеца.

⁴ В десетгодишните ДЦК се включват и емисиите с матуритет десет години и шест месеца.

⁵ ДЛП – дългосрочен лихвен процент за оценка степента на конвергенция. Определя се на база доходността до падеж на вторичния пазар по дългосрочна ценна книга (бенчмарк), емитирана от Министерството на финансите (сектор *централно държавно управление*) и деноминирана в национална валута. Използвана е ISMA формула и бройна конвенция ACT/365.

Източник: БНБ.

1.24. ИНДЕКСИ НА МЕЖДУБАНКОВИЯ ПАЗАР¹

		ОЛП ²	ЛЕОНИЯ	EONIA ³	СОФИБОР				EURIBOR ³			
					1 месец	3 месеца	6 месеца	12 месеца	1 месец	3 месеца	6 месеца	12 месеца
2013	II	0.01	0.01	0.07	0.56	1.23	2.02	3.41	0.12	0.22	0.36	0.59
	III	0.01	0.01	0.07	0.55	1.23	1.95	3.36	0.12	0.21	0.33	0.55
	IV	0.01	0.02	0.08	0.54	1.22	1.94	3.32	0.12	0.21	0.32	0.53
	V	0.02	0.01	0.08	0.55	1.21	1.89	3.16	0.11	0.20	0.30	0.48
	VI	0.01	0.02	0.09	0.55	1.20	1.86	3.07	0.12	0.21	0.32	0.51
	VII	0.02	0.02	0.09	0.52	1.18	1.80	3.13	0.13	0.22	0.34	0.53
	VIII	0.02	0.02	0.08	0.49	1.09	1.70	3.05	0.13	0.23	0.34	0.54
	IX	0.02	0.03	0.08	0.47	1.05	1.64	3.01	0.13	0.22	0.34	0.54
	X	0.03	0.02	0.09	0.46	1.03	1.61	2.95	0.13	0.23	0.34	0.54
	XI	0.02	0.02	0.10	0.46	0.97	1.58	2.91	0.13	0.22	0.33	0.51
	XII	0.02	0.02	0.17	0.48	0.97	1.58	2.89	0.21	0.27	0.37	0.54
	2014	I	0.02	0.04	0.20	0.49	0.96	1.58	2.90	0.22	0.29	0.40
II		0.04	0.04	0.16	0.47	0.89	1.54	2.85	0.22	0.29	0.39	0.55

¹ Месечните стойности на индексите са изчислени като средноаритметични от дневните стойности.

² От 1 февруари 2005 г. съгласно Решение на Управителния съвет на БНБ размерът на ОЛП е равен на средната аритметична величина от стойностите на индекса ЛЕОНИЯ (LEONIA: *LEv OverNight Index Average*, справочен индекс на сключените и изпълнените сделки с овърнайт депозити в левове) за работните дни на предходния календарен месец (базисен период).

³ По данни на ЕЦБ.

Източник: БНБ.

**1.25. ЛИХВЕН ДИФЕРЕНЦИАЛ МЕЖДУ ОСНОВНИЯ
ЛИХВЕН ПРОЦЕНТ И МЕСЕЧНИЯ ЛИБОР ЗА ЕВРОТО**

(%)

Дата	ОЛП	Лихвен процент (евро) (If)	Лихвен диференциал (ID) ²
	ефективна годишна стойност (I) ¹		
1.1.2013	0.03	0.05	-0.02
1.II.2013	0.01	0.06	-0.05
1.III.2013	0.01	0.06	-0.05
1.IV.2013	0.01	0.06	-0.05
1.V.2013	0.02	0.06	-0.04
3.VI.2013	0.01	0.06	-0.05
1.VII.2013	0.02	0.07	-0.05
1.VIII.2013	0.02	0.08	-0.06
2.IX.2013	0.02	0.09	-0.06
1.X.2013	0.03	0.09	-0.06
1.XI.2013	0.02	0.10	-0.07
2.XII.2013	0.02	0.14	-0.12
1.1.2014	0.02	0.20	-0.18
3.II.2014	0.04	0.20	-0.16
3.III.2014	0.04	0.20	-0.16
1.IV.2014	0.04	0.21	-0.17

¹ Изчислена на годишна база.² Изчислен по формулата: $ID = \left[\frac{1 + I/100}{1 + If/100} - 1 \right] \times 100$

Източници: БНБ, Ройтерс.

**1.26. КОТИРОВКИ НА БЪЛГАРСКИТЕ
ГЛОБАЛНИ ОБЛИГАЦИИ**

Дата	XS0145623624 (щ.д. на 100 щ.д. номинал)		XS0802005289 (евро на 100 евро номинал)	
	купува	продава	купува	продава
3.II.2014	106.88	107.00	108.24	108.59
4.II.2014	106.75	107.00	108.16	108.51
5.II.2014	106.63	106.87	108.17	108.52
6.II.2014	106.63	106.85	108.14	108.49
7.II.2014	106.63	106.87	108.38	108.73
10.II.2014	106.65	106.85	108.34	108.69
11.II.2014	106.60	106.80	108.33	108.68
12.II.2014	106.60	106.80	108.21	108.56
13.II.2014	106.55	106.63	108.31	108.66
14.II.2014	106.38	106.75	108.34	108.69
17.II.2014	106.48	106.63	108.33	108.68
18.II.2014	106.45	106.65	108.29	108.64
19.II.2014	106.40	106.56	108.31	108.66
20.II.2014	106.40	106.55	108.21	108.56
21.II.2014	106.35	106.55	108.43	108.78
24.II.2014	106.40	106.50	108.36	108.71
25.II.2014	106.38	106.47	108.38	108.73
26.II.2014	106.30	106.70	108.43	108.78
27.II.2014	106.25	106.45	108.54	108.89
28.II.2014	106.20	106.50	108.47	108.92
4.03.2014	106.50	106.90	108.50	108.95
5.03.2014	106.00	106.40	108.47	108.92
6.03.2014	106.00	106.40	108.33	108.78
7.03.2014	106.00	106.40	108.49	108.94
10.03.2014	106.05	106.20	108.57	109.02
11.03.2014	106.07	106.17	108.61	109.06
12.03.2014	105.88	106.37	108.62	109.07
13.03.2014	106.00	106.10	108.72	109.02
14.03.2014	105.88	106.25	108.60	108.90
17.03.2014	105.97	106.25	108.58	108.88
18.03.2014	105.90	105.95	108.83	109.23
19.03.2014	105.89	106.05	108.59	108.99
20.03.2014	105.85	106.35	108.60	109.00
21.03.2014	105.84	105.88	108.60	109.00
24.03.2014	105.82	105.90	108.68	109.08
25.03.2014	105.63	105.88	108.71	109.11
26.03.2014	105.63	105.88	108.79	109.19
27.03.2014	105.69	105.94	108.81	109.21
28.03.2014	105.75	106.00	108.83	109.23
31.03.2014	105.75	106.00	108.78	109.18

Източник: Блумбърг.

2 Външен сектор

2.1. ПЛАТЕЖЕН БАЛАНС *

	Месечни данни												Акмулирани данни от началото на годината		Акмулирани данни за последните дванадесет месеца		
	2013												към 31.12. 2013	към 31.12. 2014	към 31.12. 2013	към 31.12. 2014	
	I	II	III	IV	V	VI	VII	VIII	IX	X	XI	XII	I	II	III	IV	
А. Текуща сметка ¹	-87.7	-416.3	92.5	465.8	-134.7	210.0	183.5	852.1	37.7	-37.8	-59.2	-354.4	-282.0	-87.7	-282.0	-190.2	557.0
Стоки: кредит (FOB)	1776.5	1658.1	1778.0	1967.7	1691.9	1758.6	2041.1	2001.9	1937.4	2016.4	2015.7	1584.8	1583.7	1776.5	1583.7	21109.8	22035.4
Стоки: дебит (FOB)	-1810.0	-1969.4	-1882.0	-2126.8	-2013.8	-2064.1	-2270.8	-1883.3	-2216.3	-2201.9	-2197.8	-1945.2	-1907.8	-1810.0	-1907.8	-24337.5	-24679.2
Търговски баланс ²	-33.5	-311.3	-104.0	-159.1	-322.0	-305.5	-229.6	118.7	-278.9	-185.5	-182.1	-360.4	-324.1	-33.5	-324.1	-3227.8	-2643.9
Услуги: кредит	290.1	286.6	290.9	346.4	387.9	643.9	936.1	929.4	594.4	407.7	311.6	344.1	281.3	290.1	281.3	5793.8	5760.4
Транспорт ³	65.6	64.9	65.4	75.1	80.2	132.3	171.5	160.8	115.7	85.9	74.2	62.0	60.0	65.6	60.0	1108.0	1148.2
Пътувания ⁴	113.3	100.1	103.1	116.9	196.0	402.5	626.7	651.1	358.4	171.4	113.9	105.1	118.6	113.3	118.6	2919.2	3063.7
Други услуги	111.2	121.5	122.4	154.4	111.7	109.1	137.9	117.5	120.3	150.4	123.4	177.1	102.7	111.2	102.7	1766.6	1548.6
Услуги: дебит	-246.1	-259.0	-277.4	-304.9	-287.4	-339.4	-348.8	-335.8	-332.2	-304.1	-290.6	-335.2	-260.1	-246.1	-260.1	-3422.7	-3675.1
Транспорт ³	-80.7	-94.2	-79.2	-85.0	-84.1	-90.9	-102.2	-89.3	-94.9	-91.7	-81.5	-74.3	-74.4	-80.7	-74.4	-995.8	-1041.8
Пътувания ⁴	-67.7	-66.8	-92.9	-89.9	-104.0	-107.0	-121.7	-139.5	-119.6	-92.4	-81.1	-68.0	-73.3	-67.7	-73.3	-1020.4	-1156.0
Други услуги	-97.7	-98.0	-105.3	-130.1	-99.3	-141.5	-124.9	-107.0	-117.8	-120.1	-128.1	-192.9	-112.4	-97.7	-112.4	-1406.5	-1477.2
Услуги, нето	44.0	27.6	13.5	41.5	100.5	304.5	587.3	593.6	262.2	103.6	20.9	8.9	21.2	44.0	21.2	2371.1	2085.4
Стоки и нефакторни услуги, нето	10.4	-283.8	-90.4	-117.6	-221.5	-1.0	357.7	712.2	-16.7	-81.9	-161.2	-351.5	-302.9	10.4	-302.9	-856.7	-558.5
Доход: кредит	52.5	49.1	60.5	75.1	87.8	81.0	85.8	74.1	80.3	82.3	66.2	66.1	56.9	52.5	56.9	722.2	865.2
Компенсации на наетите ⁵	15.8	19.3	28.9	37.7	43.7	43.3	43.0	38.5	43.3	41.1	31.1	21.1	18.6	15.8	18.6	329.1	409.6
Инвестиционен доход	36.7	29.7	31.5	37.4	44.1	37.7	42.7	35.6	37.1	41.2	35.1	45.0	38.3	36.7	38.3	393.1	455.5
Преки инвестиции	-1.1	-1.7	-0.3	2.4	3.4	4.4	2.0	1.1	1.7	2.9	2.6	1.5	0.6	-1.1	0.6	18.6	20.5
Порфейлни инвестиции	30.0	23.9	25.0	27.7	35.2	26.9	32.8	29.1	28.9	28.8	26.9	31.7	31.2	30.0	31.2	289.1	348.0
Други инвестиции	7.9	7.6	6.9	7.3	5.5	6.4	7.9	5.3	6.4	9.6	5.7	11.8	6.5	7.9	6.5	85.3	87.0
Доход: дебит	-200.0	-179.9	-134.9	-209.1	-160.3	-174.1	-352.7	-167.0	-212.3	-157.3	-94.0	-204.4	-61.8	-200.0	-61.8	-2117.9	-2107.9
Компенсации на наетите	-0.6	-1.4	-0.9	-1.1	-0.7	-0.5	-0.7	-0.6	-0.6	-1.0	-0.8	-2.0	-5.1	-0.6	-5.1	-15.8	-15.7
Инвестиционен доход	-199.4	-178.5	-133.9	-208.0	-159.7	-173.5	-352.0	-166.4	-211.7	-156.3	-93.2	-202.4	-56.6	-199.4	-56.6	-2102.1	-2092.2
Преки инвестиции	-135.5	-149.2	-83.2	-181.5	-121.4	-118.2	-287.1	-128.3	-163.4	-134.4	-67.1	-144.7	-30.5	-135.5	-30.5	-1551.5	-1609.2
Порфейлни инвестиции	-41.5	-0.1	-0.1	-0.1	-0.1	-0.1	-39.9	-0.1	-0.1	-0.1	-0.1	-0.1	-14.7	-41.5	-14.7	-62.2	-55.7
Други инвестиции	-22.4	-29.1	-50.6	-26.4	-38.1	-55.2	-25.0	-38.0	-48.2	-21.8	-26.0	-57.5	-11.4	-22.4	-11.4	-488.5	-427.3
Доход, нето	-147.5	-130.8	-74.4	-134.0	-72.6	-93.0	-267.0	-92.9	-132.0	-75.0	-27.8	-138.3	-4.8	-147.5	-4.8	-1395.7	-1242.7
Стоки, нефакторни услуги и доход, нето	-137.0	-414.6	-164.8	-251.7	-294.1	-94.0	90.7	619.3	-148.7	-156.9	-189.0	-489.7	-307.7	-137.0	-307.7	-2252.5	-1801.3
Текущи трансфери, нето	49.3	-1.8	257.3	717.5	159.3	304.0	92.8	232.8	186.4	119.1	129.8	135.3	25.7	49.3	25.7	2062.2	2358.3
Текущи трансфери, кредит	126.9	114.8	310.7	772.5	205.0	359.2	153.6	281.6	253.8	154.2	208.6	208.6	104.9	126.9	104.9	2726.8	3081.3
Текущи трансфери, дебит	-77.6	-116.5	-53.4	-55.1	-45.6	-55.2	-60.8	-48.8	-67.4	-35.2	-32.6	-73.3	-79.1	-77.6	-79.1	-664.6	-723.0
Б. Капиталова сметка ^{1,6,7}	0.3	2.9	13.3	-0.6	90.3	34.8	38.6	72.6	55.0	51.5	86.0	21.8	-3.3	0.3	-3.3	537.3	462.9
Капиталови трансфери, нето	-3.8	-0.1	0.1	0.5	100.2	36.3	71.7	85.4	58.2	61.8	97.4	25.3	0.1	-3.8	0.1	512.6	537.0
Общо за групи А и Б	-87.5	-413.4	105.7	465.2	-44.5	244.8	222.1	924.6	92.7	13.7	26.7	-332.6	-285.3	-87.5	-285.3	347.1	1019.9
В. Финансова сметка ^{1,6}	-1090.2	-121.9	403.3	57.2	-130.6	-122.8	147.5	-408.0	-21.4	-541.2	-138.0	500.3	-441.7	-1090.2	-441.7	651.5	-817.1
Преки инвестиции, нето	66.3	147.3	142.2	-78.0	128.7	167.9	282.6	110.3	20.0	31.5	253.5	-315.0	46.0	66.3	46.0	598.7	937.0
Преки инвестиции в чужбина	-4.4	-5.3	-7.4	-10.2	-23.1	-11.6	-15.6	-9.1	-17.2	-9.7	-2.9	-18.6	-12.3	-4.4	-12.3	-259.7	-143.0
Дялов капитал	-2.6	-4.8	-7.2	-8.1	-17.2	-5.3	-11.8	-10.3	-11.2	-7.7	-3.7	-19.1	-5.7	-2.6	-5.7	-209.4	-112.1
Ренистирана печалба	3.0	3.0	3.0	-1.7	-1.7	-1.7	-0.7	-0.7	-0.7	0.0	0.0	0.0	0.0	3.0	0.0	8.1	-1.2
Друг капитал	-4.8	-3.5	-3.1	-0.4	-4.2	-4.6	-3.2	1.9	-5.3	-2.0	0.8	0.5	-6.6	-4.8	-6.6	-58.4	-29.7

2.1. ПЛАТЕЖЕН БАЛАНС *

(продължение)

	Месечни данни												Акмулирани данни от началото на годината		Акмулирани данни за последните дванадесет месеца		
	2013												2013		2013		
	I	II	III	IV	V	VI	VII	VIII	IX	X	XI	XII	I	II	към 31.1. 2014	към 31.1. 2014	
Преки инвестиции в България ⁸	70.8	152.5	149.6	-67.8	151.8	179.5	298.3	119.4	37.2	41.2	256.4	-296.4	58.3	70.8	58.3	858.4	1079.9
Дялов капитал	163.1	31.1	40.7	25.3	71.6	208.6	56.7	46.7	79.0	50.9	32.0	211.4	13.2	163.1	13.2	1144.4	867.3
Рейнвестирана печалба	13.5	13.5	13.5	9.4	9.4	9.4	14.3	14.3	14.3	12.6	12.6	12.6	12.3	13.5	12.3	-327.8	148.0
Друг капитал ⁹	-105.8	107.9	95.4	-102.5	70.8	-38.5	227.3	58.4	-56.1	-22.3	211.8	-520.4	32.8	-105.8	32.8	41.8	64.6
Сливания и придобивания, нето ¹⁰	0.0	0.0	0.0	0.0	0.0	0.0	0.0	0.0	0.0	0.0	0.0	0.0	0.0	0.0	0.0	0.0	0.0
Порфейлни инвестиции, нето	-336.4	-266.3	26.4	-44.8	-19.3	-141.6	-122.5	53.4	-57.0	-64.3	942.0	-97.7	1.3	-336.4	1.3	-1264.3	209.5
Порфейлни инвестиции – активи ¹¹	-36.2	-170.1	-49.4	-48.9	-13.1	-122.5	-117.8	60.6	-38.0	-67.2	73.8	-113.6	33.0	-36.2	33.0	-1598.9	-573.1
Порфейлни инвестиции – пасиви	-300.2	-96.2	75.7	4.1	-6.2	-19.1	-4.8	-7.2	-19.0	2.9	868.1	15.9	-31.7	-300.2	-31.7	334.5	782.6
Финансови деривати, нето	-0.2	-2.3	-6.4	-44.3	-41.2	-5.9	-8.3	0.0	-2.0	-5.3	-3.3	-0.2	0.2	-0.2	0.2	-33.0	-119.0
Други инвестиции, нето	-820.0	-0.5	241.0	224.3	-198.8	-143.2	-4.2	-571.7	17.7	-503.1	-1330.1	913.1	-489.2	-820.0	-489.2	1350.1	-1844.6
Други инвестиции – активи	-780.4	0.8	3.2	415.0	-290.4	-73.6	1.0	-391.4	41.9	-236.1	-661.6	311.8	-320.9	-780.4	-320.9	407.2	-1200.3
Търговски кредити, нето ¹²	-31.5	-31.5	-31.5	0.0	0.0	0.0	0.0	0.0	0.0	0.0	0.0	0.0	0.0	-31.5	0.0	-141.6	-63.0
Засеми	-86.5	-1.7	-77.9	-169.2	19.0	1.0	60.7	30.1	-43.6	26.9	-101.4	-96.5	-62.5	-86.5	-62.5	-243.1	-415.2
Валута и депозити ¹³	-678.1	42.6	172.2	617.1	-355.1	-95.4	-40.6	-417.2	85.5	-262.1	-507.6	416.6	-254.8	-678.1	-254.8	822.5	-598.8
Други активи	15.7	-8.6	-59.6	-32.9	45.7	20.8	-19.1	-4.3	0.0	-0.9	-52.6	-8.3	-3.6	15.7	-3.6	-30.5	-123.3
Други инвестиции – пасиви	-39.5	-1.3	237.9	-190.7	91.6	-69.6	-5.2	-180.3	-24.2	-266.9	-668.6	601.3	-168.3	-39.5	-168.3	942.8	-644.3
Засеми	35.7	35.5	36.4	0.0	0.0	0.0	0.0	0.0	0.0	0.0	0.0	0.0	0.0	35.7	0.0	31.8	72.0
Търговски кредити, нето ¹⁴	32.2	221.7	161.7	16.6	-18.5	-51.0	39.0	-71.4	-17.3	-130.9	-667.8	534.5	-26.3	32.2	-26.3	934.5	-9.8
Засеми	-109.2	-250.4	15.1	-214.1	75.1	-47.2	-32.8	-101.7	-18.3	-52.7	-8.8	-31.2	-168.9	-109.2	-168.9	-57.0	-836.0
Валута и депозити	1.8	-8.1	24.6	6.9	35.0	28.7	-11.4	-7.1	11.5	-83.3	8.1	97.9	26.9	1.8	26.9	33.6	129.6
Други пасиви	-1177.7	-535.3	509.0	522.4	-175.0	122.0	369.7	516.6	71.4	-527.5	-111.2	167.7	-727.0	-1177.7	-727.0	998.5	202.8
Общо за групи А, Б и В	-134.5	277.2	16.4	8.0	210.5	-160.8	-119.3	-645.9	76.6	64.9	26.2	29.4	99.6	-134.5	99.6	340.0	-117.1
Г. Грешки и пропуски																	
ОБЩ БАЛАНС (общо за групи А, Б, В и Г)	-1312.2	-258.1	525.4	530.3	35.5	-38.8	250.4	-129.2	147.9	-462.6	-85.0	197.1	-627.4	-1312.2	-627.4	1338.5	85.6
Д. Резерви и друго финансиране	1312.2	258.1	-525.4	-530.3	-35.5	38.8	-250.4	129.2	-147.9	462.6	85.0	-197.1	627.4	1312.2	627.4	-1338.5	-85.6
Резерви активи на БНБ ¹⁵	1312.2	258.1	-525.4	-530.3	-35.5	38.8	-250.4	129.2	-147.9	462.6	85.0	-197.1	627.4	1312.2	627.4	-1338.5	-85.6
Ползвани кредити от МВФ, нето	0.0	0.0	0.0	0.0	0.0	0.0	0.0	0.0	0.0	0.0	0.0	0.0	0.0	0.0	0.0	0.0	0.0
Извънредно финансиране	0.0	0.0	0.0	0.0	0.0	0.0	0.0	0.0	0.0	0.0	0.0	0.0	0.0	0.0	0.0	0.0	0.0

* Аналитично представяне на платежния баланс в съответствие с петото издание на *Ръководството по платежен баланс* на МВФ.

¹ Предварителни данни. В съответствие с практиката на БНБ за ревизиите и изчисленията на ЕЦБ относно ревизиите на данните (включени в Календара на ЕЦБ за обмен на данните за платежния баланс, международната инвестиционна позиция, резервните активи в рамките на ЕСЦБ), данните за периода януари 2012 г. – декември 2013 г. са ревизирани. С отчета за февруари 2014 г. предстои ревизия на данните за платежния баланс за януари 2014 г.

² Предварителни данни на НСИ към 7 март 2014 г., които включват данни от системата *Интерстат* за страните от ЕС и данни от митнически декларации за страните извън ЕС. Оценката на вноса по цени *FOB* е на база на методологията на БНБ и НСИ.

³ Оценки по методологията на БНБ и НСИ.

⁴ Оценки по методологията на БНБ. Данните се базират на предварителна информация от НСИ за броя на чуждестранните граждани, посетили страната, и българските граждани, пътували в чужбина, оценка на БНБ за разходите/приходите по време на едно пътуване.

⁵ Оценки по методологията на БНБ.

⁶ Отрицателният знак (-) показва изтичане на капитал (нарастване на активи или намаляване на пасиви).

⁷ Капиталовата сметка включва статията *капиталови трансфери и придобиване/намаляване на непроизведени нефинансови активи*.

⁸ Предварителни данни. Данни от фирми с чуждестранно участие, Агенцията за приватизация, НСИ, Централния депозитар, банките и др. Данните включват само реинвестираната печалба на банките.

⁹ На база на получените в БНБ отчети за задълженията по финансови кредити на местни лица към чужбина. Поради тримесечната отчетност на тези задължения данните подлежат на ревизия.

¹⁰ В статията се отразяват сделките, които представляват придобивания или сливания.

¹¹ По данни от банките, други небанкови финансови институции, застрахователни компании и пенсионни фондове.

¹² Включени са отчетените външни вземания на страната по търговски кредити (платени аванси и вземания от доставчици). Поради тримесечната отчетност на тези вземания данните подлежат на ревизия.

¹³ За други сектори данни на Банката за международни разплащания (*BIS*). Включени са данни до септември 2013 г., публикувани през януари 2014 г.

¹⁴ Включени са отчетените външни задължения на страната по търговски кредити (получени аванси и задължения към доставчици). Поради тримесечната отчетност на тези задължения данните подлежат на ревизия.

¹⁵ Не се включват измененията на резервните активи на БНБ, дължащи се на курсови и ценови разлики, и тези, свързани със създаването на резервни активи (монетаризация/демонетаризация на злато, разпределение на СПТ) и рекласификации. Отрицателният знак (-) показва увеличение на резервните активи, а положителният (+) – намаляване.

Източник: БНБ.

2.2.2. ВНОС. НАЧИН НА ИЗПОЛЗВАНЕ

(млн. евро)

Групи стоки	2012		2013																
	XII	IV трим. Общо	I	II	III	I трим.	IV	V	VI	II трим.	VII	VIII	IX	III трим.	X	XI	XII	IV трим. Общо	
Потребителски стоки	355.5	1233.7	349.4	344.3	382.4	1076.1	416.3	381.5	389.6	1187.4	411.4	370.6	420.8	1202.8	461.9	442.4	398.1	1302.3	4768.7
Храни, напитки и цигари	126.8	404.5	1508.8	115.4	110.2	125.8	351.3	126.8	124.5	133.2	384.6	129.7	137.0	396.4	146.2	137.4	129.6	413.2	1545.5
Мебели и домашно обзавеждане	51.5	189.9	640.7	42.0	46.2	55.1	143.3	63.2	56.3	57.1	176.6	59.8	63.4	175.6	68.5	77.9	64.3	210.7	706.1
Лекарства и козметика	72.3	263.7	940.7	88.7	76.1	75.9	240.7	88.7	79.4	79.2	257.4	91.1	80.1	83.4	254.6	95.7	92.9	84.5	273.1
Дрехи и обувки	34.1	120.6	481.2	34.8	38.7	43.1	116.6	42.7	39.3	35.8	117.8	43.8	44.8	58.2	146.8	63.1	44.4	38.0	145.5
Автомобили	21.7	71.1	235.1	19.6	22.3	22.8	64.6	25.4	27.4	30.6	83.5	24.4	16.4	22.4	63.2	23.8	28.4	27.3	79.6
Други	49.1	163.9	600.7	48.9	50.8	59.8	159.6	59.4	54.5	53.7	167.7	62.6	47.3	56.3	166.2	64.7	61.4	54.3	180.3
Суровини и материали	585.7	2181.2	8755.7	665.5	862.0	711.5	2239.0	825.9	721.1	726.1	2273.0	866.0	666.3	835.3	2367.6	828.7	781.9	663.1	2273.7
Руди	74.2	340.2	1381.4	117.6	261.9	48.2	427.6	134.7	84.5	122.2	341.4	186.6	86.4	212.2	485.2	157.1	104.9	103.5	365.5
Чугун, желязо и стомана	48.9	185.9	823.1	53.1	72.4	73.3	198.8	77.8	68.9	66.9	213.6	82.8	62.8	60.0	205.6	68.9	71.3	63.6	203.7
Цветни метали	47.7	177.4	718.0	52.0	64.7	63.0	179.8	72.2	55.2	49.1	176.5	51.1	52.4	62.1	165.7	74.2	70.3	46.3	190.8
Текстилни материали	83.4	295.2	1061.8	81.9	81.0	86.6	249.6	103.7	108.7	100.7	313.2	98.9	62.4	87.4	248.6	106.7	110.6	89.0	306.3
Дървен материал и хартия, картон	31.1	117.3	447.6	31.3	33.7	36.8	101.8	40.0	37.2	36.6	113.8	44.1	37.4	39.6	121.0	40.5	38.7	35.2	114.4
Химически продукти	34.7	109.0	504.5	45.3	46.3	67.1	158.8	54.4	44.0	42.1	140.5	37.0	38.9	36.1	112.0	40.0	33.1	34.6	107.7
Пластмаси, каучук	83.6	316.8	1203.1	94.8	97.9	104.6	297.3	110.1	103.0	109.2	322.4	126.4	110.1	117.7	354.2	124.5	113.0	89.9	327.5
Суровини за производство на храни	40.5	134.3	563.3	49.0	53.4	55.3	157.7	56.5	57.6	43.1	157.1	60.4	44.9	40.9	146.2	48.3	46.9	40.5	135.7
Кожи	8.1	27.8	105.5	5.6	5.8	7.0	18.4	8.9	10.7	8.6	28.2	8.4	3.6	6.1	18.1	8.1	9.1	7.4	24.6
Тютюн	7.0	29.1	117.9	6.3	11.7	11.0	29.0	10.7	8.1	7.3	26.1	15.2	5.0	9.0	29.1	12.0	21.6	15.6	49.1
Други	126.6	448.3	1829.5	128.4	133.2	158.7	420.3	156.9	143.0	140.2	440.1	155.2	162.5	164.2	481.9	148.4	162.6	137.5	448.5
Инвестиционни стоки	455.8	1422.7	5822.8	382.9	378.8	428.6	1190.3	557.6	438.3	475.1	1471.1	554.1	435.9	507.1	1497.2	519.6	567.3	524.8	1611.6
Машини, уреди и апарати	153.0	444.0	1709.8	131.8	133.3	165.7	430.8	170.3	162.0	182.0	514.3	216.6	157.9	184.4	558.8	174.2	182.2	197.7	554.2
Електрически машини	72.5	232.0	819.4	66.8	58.8	56.1	181.7	55.1	62.4	66.4	183.9	68.3	71.4	64.9	204.6	76.4	75.1	79.6	231.2
Транспортни средства	100.8	286.7	1023.5	56.5	68.7	73.8	198.9	136.9	76.6	84.1	297.6	83.9	57.6	93.2	234.8	102.4	110.0	91.6	304.1
Резервни части и оборудване	67.5	221.7	1406.8	73.1	65.1	71.1	209.3	82.0	74.3	73.2	229.5	93.1	75.3	87.2	255.5	92.0	87.9	83.3	269.3
Други	62.0	238.2	863.2	54.6	53.0	61.9	169.6	113.3	63.1	69.5	245.8	92.3	73.8	77.4	243.5	74.4	112.0	66.4	252.9
Общо неенергийни стоки	1397.0	4817.7	18985.5	1397.7	1585.1	1522.6	4505.4	1799.8	1540.9	1590.8	4931.5	1831.5	1472.9	1763.2	5067.6	1810.2	1791.6	1585.9	5187.7
Енергийни ресурси	550.5	1659.0	6421.2	501.7	481.4	441.5	1424.6	422.2	565.0	568.9	1556.1	548.0	499.2	560.0	1607.1	497.0	506.5	447.6	1451.0
Горива	433.2	1328.9	5181.1	399.3	353.1	340.5	1092.9	327.2	430.0	433.9	1191.1	431.5	391.7	434.2	1257.5	379.0	368.0	358.3	1105.3
Суров петрол и природен газ	401.3	1224.4	4792.0	373.3	337.2	322.6	1033.0	309.7	405.8	407.1	1122.7	405.3	358.5	405.3	1169.2	346.2	341.5	333.4	1021.0
Въглища	18.6	60.5	225.9	16.5	8.7	5.0	30.2	4.9	8.5	8.5	21.9	11.9	13.2	15.0	40.1	19.3	11.9	15.5	46.6
Други горива	13.3	44.1	163.3	9.5	7.3	12.9	29.7	12.5	15.7	18.3	46.5	14.3	19.9	13.9	48.2	13.5	14.6	9.5	37.6
Други	117.2	330.2	1240.1	102.4	128.2	101.1	331.7	95.0	134.9	135.0	364.9	116.4	107.5	125.7	349.6	118.0	138.5	89.3	345.8
Масла	117.2	330.2	1240.1	102.4	128.2	101.1	331.7	95.0	134.9	135.0	364.9	116.4	107.5	125.7	349.6	118.0	138.5	89.3	345.8
Електричество	0.0	0.0	0.0	0.0	0.0	0.0	0.0	0.0	0.0	0.0	0.0	0.0	0.0	0.0	0.0	0.0	0.0	0.0	0.0
Друг внос ¹	4.0	14.2	52.4	5.7	8.5	9.4	23.6	10.2	9.7	9.4	29.2	9.8	9.3	9.8	28.9	11.6	11.1	9.4	32.1
ОБЩО ВНОС (CIF)	1951.5	6490.9	25459.1	1905.1	2074.9	1973.5	5953.6	2232.2	2115.5	2169.1	6516.8	2389.2	1981.4	2333.0	6703.6	2318.8	2309.1	2042.9	6670.8

¹ Включва информацията за внос на стоки от Глава 99 „Митнически облекчения“ на Митническата тарифа и внос на стоки, недекларирани другде.
 Източници: Данни от митнически декларации, допълнени с данни от НСИ и обработени от БНБ. Данните са съгласувани с НСИ.
 За 2012 г. – окончателни данни, получени от НСИ.
 За 2013 г. – предварителни данни на НСИ, включващи данни от системата *Интерстат* към 25 февруари 2014 г. и данни от митнически декларации към 24 февруари 2014 г.

2.2.3. ИЗНОС ПО ОСНОВНИ ТЪРГОВСКИ ПАРТНЬОРИ И РЕГИОНИ

Държава	2012		2013							Общо										
	ХП	IV трим.	I	II	III	IV	V	VI	II трим.		VII	VIII	IX	III трим.	X	XI	XII	IV трим.	Общо	
Европейски съюз, в т.ч.¹	859.2	3076.8	12237.9	1032.3	998.3	1111.4	3142.1	1121.2	960.9	1043.5	3125.6	1246.5	1218.4	1257.1	3722.1	1225.0	1253.2	888.4	3366.6	13356.4
Австрия	22.7	95.2	380.4	28.9	32.7	32.2	93.8	33.2	27.3	31.9	92.3	34.3	38.2	38.4	110.8	39.9	36.2	27.5	103.6	400.6
Белгия	90.1	229.5	765.9	31.2	23.7	44.2	99.1	48.3	78.1	59.9	186.2	71.8	39.3	34.7	145.8	34.7	83.9	95.9	214.5	645.7
Дания	6.8	26.2	95.0	9.9	8.7	9.0	27.6	9.3	8.0	7.8	25.1	8.9	9.8	8.5	27.2	8.9	7.7	5.4	22.0	101.9
Финландия	2.5	9.9	36.5	2.9	2.3	2.6	7.8	2.9	2.3	2.2	7.4	2.6	4.1	5.1	11.8	3.9	3.8	2.9	10.6	37.6
Франция	54.3	202.1	830.0	77.5	77.0	77.0	231.5	85.8	59.4	75.1	220.3	108.5	63.9	86.4	258.8	89.9	99.5	61.3	250.7	961.3
Германия	149.9	554.4	2126.5	248.3	233.2	235.2	716.7	236.7	178.9	205.1	620.6	219.3	262.4	280.6	762.3	269.7	234.8	140.2	644.7	2744.4
Гърция	122.4	366.2	1494.6	137.4	112.3	112.6	362.3	129.2	134.0	127.3	390.5	145.9	135.8	147.8	429.5	126.3	127.3	108.3	361.9	1544.2
Ирландия	1.4	4.5	30.6	1.3	1.6	1.9	4.7	1.8	1.5	1.3	4.7	1.8	1.5	3.3	6.5	6.0	3.7	4.2	13.9	29.8
Италия	130.1	444.8	1763.8	172.6	175.1	208.5	556.2	196.7	112.1	169.0	477.8	176.5	153.0	135.9	465.4	135.4	178.2	112.9	426.5	1925.9
Люксембург	0.4	1.1	3.8	0.2	0.3	0.6	1.2	0.3	0.2	0.3	0.8	0.2	0.4	0.2	0.7	0.1	0.3	0.3	0.7	3.4
Нидерландия	20.3	108.4	379.3	43.5	26.4	44.1	114.1	35.4	47.1	38.2	120.7	31.1	47.5	52.4	131.0	44.6	33.5	36.7	114.8	480.6
Португалия	13.4	52.0	183.1	10.4	12.9	21.3	44.6	6.6	11.3	8.9	26.9	9.5	12.9	10.8	33.2	13.9	18.2	6.8	38.9	143.7
Испания	13.8	79.2	540.2	20.2	19.7	22.3	62.2	23.0	23.3	21.6	67.9	77.7	93.8	69.3	240.8	50.1	58.5	36.0	144.6	515.5
Швеция	6.6	25.0	94.0	8.2	8.3	12.0	28.6	9.1	9.2	8.0	26.3	8.8	8.7	8.6	26.2	10.4	10.1	6.8	27.3	108.3
Обединено кралство	24.8	97.3	398.3	35.8	33.2	33.0	102.0	34.1	32.3	34.2	100.7	46.1	34.1	50.4	130.6	49.6	45.8	40.6	136.0	469.3
Хърватия	3.9	22.6	78.7	4.1	5.2	4.7	14.1	3.3	3.2	3.3	9.9	5.1	3.3	4.1	12.5	5.3	5.1	3.3	13.6	50.1
Кипър	8.3	20.9	83.6	6.7	5.4	3.7	15.8	6.1	4.3	6.3	16.7	6.4	5.4	9.2	21.0	5.6	7.6	7.6	20.8	74.3
Чешка република	16.5	70.8	254.2	24.6	19.6	21.3	65.4	18.1	16.8	18.3	53.2	22.0	27.7	35.1	84.7	32.6	27.9	21.2	81.7	285.0
Естония	0.9	2.7	11.2	1.3	1.5	1.8	4.5	0.9	1.6	3.9	6.3	1.1	1.2	1.1	3.3	2.0	1.4	1.0	4.4	18.5
Унгария	15.4	61.1	241.3	21.0	21.2	19.8	62.1	22.9	23.6	22.1	68.7	23.4	19.0	29.0	71.4	32.8	24.8	15.9	73.5	275.7
Латвия	2.6	8.2	27.3	4.7	1.7	1.5	7.8	1.1	1.9	1.5	4.6	2.3	1.6	1.7	5.6	2.1	2.4	2.6	7.1	25.1
Литва	3.0	10.5	35.3	2.8	3.2	3.1	9.1	4.2	3.7	3.3	11.2	4.5	2.9	3.3	10.7	4.1	4.2	3.1	11.5	42.5
Малта	0.7	3.8	11.1	1.5	2.8	1.4	5.7	1.3	1.4	2.8	5.5	2.3	1.3	2.3	5.9	2.6	2.7	0.3	5.6	22.7
Полша	25.9	93.8	363.2	27.4	32.2	45.7	105.3	31.0	29.9	30.2	91.2	35.6	31.8	36.5	103.9	37.8	39.0	27.2	104.1	404.4
Румъния	101.9	409.1	1674.1	91.7	120.0	132.3	344.0	156.1	130.4	137.0	423.4	180.5	176.0	172.3	528.8	171.8	150.0	101.9	423.7	1719.9
Словакия	10.4	33.9	126.1	10.9	11.4	12.2	34.5	13.8	12.5	14.5	40.8	13.0	16.8	15.2	45.0	21.6	14.7	8.7	45.0	165.3
Словения	8.4	39.0	187.2	6.9	5.1	5.8	17.8	6.9	5.2	6.2	18.4	5.0	15.1	13.2	33.6	13.9	31.0	9.2	54.1	123.9
Неуточнени	2.0	4.6	22.7	0.6	1.5	1.6	3.7	3.1	1.2	3.4	7.7	2.1	10.9	2.0	15.0	9.3	0.6	0.7	10.6	37.0
Европа, в т.ч.²	137.8	534.4	1828.8	187.8	127.8	123.1	438.7	200.0	186.5	134.2	520.7	114.1	141.4	131.4	386.9	170.9	105.4	76.9	353.2	1699.6
Русия	30.3	144.4	562.5	37.4	37.9	51.1	126.5	54.8	43.1	46.2	144.0	47.6	56.1	55.6	159.4	53.1	58.4	32.2	143.7	573.5
Швейцария	9.2	41.0	157.4	13.4	12.9	12.9	39.1	14.0	11.5	11.5	37.0	13.7	13.0	12.1	38.8	16.5	13.3	8.9	38.6	153.5
Украйна	17.4	60.4	244.9	36.5	12.1	13.2	61.8	52.6	56.4	11.9	120.8	36.6	59.0	34.5	130.1	67.6	21.5	26.2	115.3	428.0
Балкански държави, в т.ч.³	198.2	706.2	2931.0	237.4	223.1	228.0	688.5	276.2	254.3	268.0	798.4	301.9	218.5	222.2	742.6	211.3	226.7	220.2	658.3	2887.8
Албания	4.6	12.9	50.0	2.5	2.6	5.1	10.2	7.8	3.6	4.0	15.5	12.6	4.9	5.4	22.9	4.2	4.0	5.2	13.5	62.1
Босна и Херцеговина	2.5	8.3	35.1	2.3	2.4	3.5	8.2	3.6	3.7	3.5	10.9	4.1	4.1	3.2	11.4	3.2	2.7	3.0	8.9	39.3
Турция	136.2	486.8	1957.7	168.9	157.2	155.7	481.7	199.9	184.5	198.0	582.5	214.7	147.4	141.0	503.0	128.6	157.5	150.0	436.1	2003.4
Македония	27.4	92.0	392.6	27.7	27.5	28.2	83.4	28.3	25.8	29.8	84.0	29.7	27.1	33.5	90.3	34.1	29.6	30.0	93.7	351.4
Сърбия	23.3	92.7	442.4	33.0	29.5	30.5	93.1	31.0	31.1	27.4	89.5	34.9	29.6	33.8	98.3	36.5	28.7	27.6	92.8	373.7
Черна гора	1.7	4.3	14.3	0.9	1.4	1.7	4.0	1.0	1.8	1.4	4.2	1.8	1.7	1.9	5.5	0.9	1.3	1.0	3.3	16.9
Косово	2.6	9.3	38.9	2.1	2.5	3.4	8.0	4.5	3.7	3.6	11.8	4.0	3.8	3.5	11.2	3.7	2.9	3.4	10.0	41.0
Америка, в т.ч.⁴	54.0	133.8	578.4	45.2	38.6	58.3	142.1	42.3	43.4	33.9	119.5	31.7	28.8	29.5	90.0	33.5	45.2	33.1	111.8	463.4
Бразилия	1.0	2.0	34.6	0.6	0.7	0.7	1.9	1.3	1.2	1.3	3.8	1.3	1.2	1.2	3.6	0.6	3.0	0.7	4.3	13.6
Канада	2.5	20.8	106.0	7.9	8.0	14.1	30.0	9.5	8.6	7.5	25.6	2.4	2.4	3.2	8.0	4.1	3.9	4.2	12.2	75.9
САЩ	46.0	96.5	370.8	32.0	24.0	39.3	95.3	22.9	21.1	20.3	64.3	23.1	20.0	20.2	63.3	23.4	33.0	24.8	81.2	304.1
Азия, в т.ч.⁵	159.9	524.9	2139.7	200.0	118.6	146.5	465.1	177.9	156.8	161.3	496.0	217.4	295.8	233.9	747.2	293.0	261.3	303.7	858.0	2566.4
Китай	43.3	128.0	595.0	51.8	29.2	36.5	117.4	45.7	62.6	38.8	147.1	50.8	73.5	52.1	176.4	65.3	76.9	64.8	207.0	647.8
Грузия	20.9	95.0	285.1	15.5	12.1	15.7	43.3	15.4	18.9	12.8	47.1	12.6	15.5	20.9	49.0	13.8	15.5	17.9	47.2	186.7
Япония	1.3	5.7	24.2	1.6	2.3	1.9	5.8	2.1	2.5	3.1	7.8	2.9	2.8	2.3	7.9	2.6	2.1	2.2	6.9	28.4
Други държави	129.8	366.9	1054.4	73.8	151.7	110.5	336.0	150.2	90.0	117.8	357.9	129.5	99.0	63.2	291.7	82.7	123.8	62.5	269.0	1254.6
ОБЩО ИЗНОС (FOB)	1538.9	5343.1	20770.2	1776.5	1658.1	1778.0	5212.6	1967.7	1691.9	1758.6	5418.2	2041.1	2001.9	1937.4	5980.5	2016.4	2015.7	1584.8	5617.0	22228.2

¹ Във връзка с приемането на Хърватия в Европейския съюз от 1 юли 2013 г. и с оглед съвместимост на данните за периода декември 2012 г. – юни 2013 г., към данните за Европейския съюз е включена и Хърватия.

² Включва Русия, Швейцария, Украйна, Гибралтар (Британска), Молдова, Беларус, Норвегия, Лихтенщайн, Исландия, Сан Марино, Андорра, Фарьорски острови и Ватикан.

2.2.4. ВНОС ПО ОСНОВНИ ТЪРГОВСКИ ПАРТНЬОРИ И РЕГИОНИ

Държави*	2012						2013						Общо								
	XII	IV трим.	Общо	I	II	III	I трим.	IV	V	VI	II трим.	VII		VIII	IX	III трим.	X	XI	XII	IV трим.	Общо
Европейски съюз, в т.ч.:¹																					
Австрия	954.7	3161.2	12154.0	877.6	950.7	1033.8	2862.1	1092.4	1035.6	1073.7	3201.7	1191.4	939.7	1101.3	3232.5	1109.3	1144.2	1038.0	3291.4	12587.8	
Белгия	30.9	120.3	491.4	37.7	33.2	35.7	106.7	37.0	36.5	38.6	112.1	55.0	30.8	37.7	123.5	41.3	45.6	34.7	121.7	464.0	
Дания	23.8	87.6	319.7	23.0	24.8	27.3	75.1	31.2	29.8	32.6	93.6	30.8	29.1	26.9	86.8	34.8	26.0	27.3	88.1	343.6	
Финландия	5.2	20.3	91.7	4.8	6.4	5.3	16.5	6.4	7.0	5.4	18.8	11.3	6.7	6.2	24.1	6.0	7.3	9.7	23.0	82.4	
Франция	3.2	13.5	68.4	3.3	2.7	6.4	12.4	2.9	5.5	5.3	13.7	5.6	4.5	4.1	14.3	4.1	5.9	6.2	16.1	56.5	
Германия	69.0	200.7	753.4	55.1	64.0	78.6	197.7	64.2	58.1	66.7	189.0	67.1	51.3	66.8	185.3	77.0	69.5	64.5	211.0	783.0	
Гърция	213.1	644.9	2473.6	178.0	194.3	213.8	586.0	238.7	191.7	210.0	640.5	235.3	204.5	233.9	673.7	215.2	228.4	239.0	682.5	2582.8	
Ирландия	104.4	379.1	1355.0	88.3	80.0	96.5	264.8	111.6	108.1	110.1	329.8	130.1	92.2	132.5	354.8	101.7	125.6	88.2	315.5	1264.9	
Италия	6.4	22.7	89.9	6.2	7.0	10.2	23.4	10.0	7.3	8.0	25.3	8.3	7.6	9.0	24.9	6.3	9.2	8.4	23.9	97.4	
Италия	127.5	425.6	1675.2	132.6	144.0	141.5	418.0	161.4	177.0	170.9	509.3	204.5	119.3	148.6	472.4	167.3	176.6	149.1	493.0	1892.8	
Люксембург	2.1	4.5	18.9	3.3	2.4	2.3	7.9	2.5	2.4	4.5	9.3	2.8	3.8	4.0	10.6	3.5	2.4	3.1	9.0	36.8	
Нидерландия	36.1	110.3	441.7	28.1	28.3	31.6	88.0	32.4	35.4	35.6	103.4	38.5	32.7	35.6	106.8	41.8	35.2	39.1	116.1	414.3	
Португалия	2.9	12.1	86.5	3.4	2.6	3.1	9.1	11.9	4.1	3.2	19.2	10.2	2.7	2.6	15.5	12.6	3.4	3.2	19.2	62.9	
Испания	30.8	95.7	380.6	28.5	38.9	39.0	106.3	35.0	39.0	35.9	109.9	47.1	36.6	43.3	127.1	37.1	40.2	30.6	107.9	451.2	
Швеция	8.9	36.0	160.5	11.5	11.1	21.1	43.7	15.7	14.7	11.4	41.9	16.9	11.2	14.8	43.0	13.0	16.3	13.1	42.5	171.0	
Обединено кралство																					
Хърватия	28.7	105.3	395.5	27.1	31.6	32.6	91.3	33.0	32.6	33.9	99.5	35.5	36.0	40.3	111.7	35.4	34.8	32.2	102.4	405.0	
Кипър	4.0	11.9	38.7	3.8	2.5	3.6	9.9	2.9	4.6	3.2	10.8	4.8	3.5	3.7	12.1	3.7	2.7	2.9	9.4	42.1	
Кипър	1.8	6.9	56.2	1.9	2.0	1.8	5.7	1.5	4.8	1.9	8.2	4.5	6.4	2.0	12.8	1.9	1.1	2.8	5.8	32.5	
Чешка република	33.8	123.2	446.0	29.7	27.2	42.5	99.5	41.8	47.1	48.6	137.4	40.4	29.8	42.2	112.3	42.8	39.5	35.8	118.2	467.4	
Естония	0.9	1.8	6.1	0.4	0.4	0.5	1.3	0.6	0.5	0.5	1.6	0.4	0.7	0.5	1.6	0.5	0.6	0.7	1.7	6.3	
Латвия	0.5	2.6	6.8	0.2	0.4	0.3	1.0	0.9	1.3	1.5	3.7	1.4	0.5	0.7	2.6	0.7	0.8	1.2	2.7	10.0	
Литва	3.5	12.3	45.1	3.0	2.9	3.0	8.9	2.9	2.3	3.1	8.3	2.8	3.5	3.0	9.3	3.6	3.2	2.1	8.9	35.3	
Малта	0.2	1.7	6.6	0.3	0.4	0.9	1.5	0.9	0.7	0.4	2.0	0.4	0.7	0.6	1.7	0.7	0.8	0.4	1.9	7.1	
Полша	53.8	174.2	586.8	57.3	60.1	59.3	176.7	68.9	57.6	57.9	184.3	63.0	60.5	61.6	185.1	62.5	77.4	62.1	202.0	748.1	
Румъния	106.7	339.5	1405.2	90.1	124.9	112.4	327.4	112.9	112.6	127.4	352.9	109.9	107.9	111.1	329.0	122.1	121.7	114.2	358.0	1367.3	
Словакия	12.8	48.8	179.6	14.9	11.8	15.4	42.0	17.7	13.8	12.9	44.4	13.8	12.5	15.2	41.5	19.6	20.4	16.3	56.2	184.1	
Словения	9.0	32.0	115.1	7.6	8.0	10.1	25.8	11.8	8.9	9.4	30.1	12.0	8.7	10.4	31.1	12.4	10.3	11.5	34.2	121.1	
Неуточнени	0.0	0.1	0.3	0.0	0.0	0.1	0.2	0.1	0.1	0.0	0.2	0.0	0.3	0.0	0.4	0.1	0.0	0.1	0.2	0.9	
Европа, в т.ч.:²																					
Русия	532.0	1607.8	6126.2	448.0	423.8	457.1	1328.9	457.2	529.7	448.3	1435.2	472.6	503.7	480.8	1457.1	466.2	380.6	445.7	1292.5	5513.7	
Русия	460.8	1377.9	5157.7	388.8	357.4	381.8	1128.0	384.2	464.1	386.2	1234.5	389.4	429.3	410.8	1229.5	389.4	313.2	371.2	1073.8	4665.7	
Швейцария	24.9	72.3	311.2	21.3	24.6	22.5	68.4	26.1	20.5	21.5	68.1	25.5	20.0	22.7	68.2	24.4	19.8	18.6	62.8	267.5	
Украйна	42.2	138.1	571.8	31.0	35.1	48.0	114.1	39.5	40.8	35.5	115.7	52.8	47.0	40.6	140.4	44.1	40.2	49.9	134.3	504.5	
Балкански държави, в т.ч.:																					
Албания	130.4	465.0	1746.4	132.9	138.5	160.1	431.5	208.7	163.8	162.5	534.9	173.6	153.5	166.8	493.9	169.8	193.3	155.8	518.8	1979.2	
Албания	1.4	6.8	20.3	1.3	1.4	1.5	4.1	1.3	1.1	1.3	3.7	1.4	1.1	1.4	3.9	1.5	1.7	1.0	4.2	16.0	
Босна и Хърцеговина	1.4	3.2	18.1	1.6	1.8	2.0	5.4	3.6	2.4	2.9	8.9	2.9	2.7	2.0	7.7	1.3	1.8	1.6	4.7	26.7	
Турция	91.9	320.4	1194.4	85.8	96.8	113.7	296.2	153.6	115.5	115.2	384.4	119.8	104.9	118.2	342.9	117.9	140.9	104.8	363.5	1387.0	
Македония	18.6	67.1	251.2	25.0	19.3	22.1	66.4	27.7	24.0	21.2	72.9	24.6	20.3	22.0	66.9	24.6	20.7	22.3	67.7	273.8	
Сърбия	16.9	66.9	260.9	19.2	19.0	20.6	58.8	22.1	20.7	21.8	64.5	24.5	24.1	22.8	71.4	24.4	27.9	25.8	78.1	272.8	
Черна гора	0.2	0.4	0.7	0.0	0.0	0.1	0.1	0.1	0.0	0.0	0.0	0.1	0.3	0.1	0.4	0.1	0.1	0.2	0.4	1.1	
Косово	0.0	0.2	0.8	0.1	0.2	0.3	0.5	0.2	0.1	0.1	0.4	0.4	0.3	0.2	0.8	0.1	0.1	0.0	0.1	1.9	
Америка, в т.ч.:																					
Бразилия	119.4	406.8	1655.0	84.9	223.1	55.0	363.0	165.5	100.1	141.6	407.2	160.5	88.6	218.1	467.3	161.2	102.3	127.9	391.4	1628.8	
Бразилия	66.0	117.4	399.3	3.7	42.8	3.8	50.3	22.0	15.0	36.4	73.4	6.0	24.5	9.9	40.3	7.1	43.9	5.0	56.0	220.1	
Канада	1.5	36.2	130.5	1.5	4.0	3.4	9.0	2.2	10.6	2.4	15.1	2.3	3.2	10.3	15.8	11.1	3.0	1.6	15.8	55.7	
САЩ	28.0	98.4	393.9	33.3	31.1	38.4	102.7	39.4	37.3	31.1	107.9	34.0	35.0	35.5	104.5	35.9	44.4	41.2	121.5	436.6	
Азия, в т.ч.:																					
Китай	197.4	783.9	3529.2	301.0	280.1	238.6	819.8	282.5	264.3	326.7	873.6	322.3	257.8	314.9	895.0	388.2	410.2	233.2	1031.5	3619.9	
Китай	104.2	376.7	1656.4	131.3	105.9	122.7	360.0	115.6	120.3	131.0	366.9	124.1	118.4	124.6	367.0	171.3	141.2	125.7	438.3	1532.1	
Грузия	13.2	48.2	163.4	17.7	22.5	13.2	53.3	0.5	16.8	0.0	17.3	21.3	15.0	9.9	46.3	22.7	12.7	9.7	45.1	162.0	
Япония	13.6	45.0	174.7	13.1	12.0	15.4	40.5	15.5	13.7	16.6	45.8	14.6	14.5	16.2	45.4	19.8	18.1	15.2	53.1	184.8	
Други държави																					
	17.5	66.1	248.3	60.8	58.7	28.8	148.3	25.9	22.0	16.3	64.2	68.7	38.0	51.1	157.8	24.1	78.7	42.4	145.2	515.5	
ОБЩО ВНОС (CIF)																					
	1951.5	6490.9	25459.1	1905.1	2074.9	1973.5	5953.6	2232.2	2115.5	2169.1	6516.8	2389.2	1981.4	2333.0	6703.6	2318.8	2309.1	2042.9	6670.8	25844.9	

* По страна на произход на стоките.

¹ Във връзка с приемането на Хърватия в Европейския съюз от 1 юли 2013 г. и с оглед съставимост на данните за периода декември 2012 г. – юни 2013 г., към данните за Европейския съюз е включена и Хърватия.

² Включва Русия, Швейцария, Украйна, Гибралтар (Британски), Молдова, Беларус, Норвегия, Лихтенщайн, Исландия, Сан Марино, Андора, Фарьорски острови и Ватикан.

Източници: Данни от митнически декларации, допълнени с данни от НСИ и обработени от БНБ. Данните са съгласувани с НСИ.

За 2012 г. – окончателни данни, получени от НСИ. За 2013 г. – предварителни данни на НСИ, включващи данни от системата Интрастат към 25 февруари 2014 г. и данни от митнически декларации към 24 февруари 2014 г.

2.3. БРУТЕН ВЪНШЕН ДЪЛГ¹

Институционални сектори	2013											2014		
	I	II	III	IV	V	VI	VII	VIII	IX	X	XI	XII	I	I
I. Държавно управление²	3161.6	3086.7	3291.5	3247.7	3249.3	3204.8	3198.9	3199.4	3163.9	3145.1	3126.5	3331.7	3353.2	3353.2
Краткосрочни	0.0	0.0	0.0	0.0	0.0	0.0	0.0	0.0	0.0	0.0	0.0	0.0	0.0	0.0
Дългосрочни	3161.6	3086.7	3291.5	3247.7	3249.3	3204.8	3198.9	3199.4	3163.9	3145.1	3126.5	3331.7	3353.2	3353.2
Области ³	1787.3	1813.0	1835.3	1817.9	1822.2	1822.2	1822.2	1822.2	1822.2	1822.2	1822.2	1822.2	1822.2	1822.2
Области, притежавани от резиденти ⁴	-761.1	-859.6	-812.0	-816.0	-815.9	-836.1	-830.9	-825.7	-836.0	-825.1	-834.1	-820.4	-819.2	-819.2
Заеми	2135.4	2133.4	2268.2	2245.7	2243.0	2216.0	2217.8	2215.5	2200.3	2178.7	2167.4	2545.8	2550.6	2550.6
Прехвърляеми заеми, притежавани от резиденти	0.0	0.0	0.0	0.0	0.0	0.0	0.0	0.0	0.0	0.0	0.0	-181.5	-181.5	-181.5
II. Централна банка	0.0	0.0	0.0	0.0	0.0	0.0	0.0	0.0	0.0	0.0	0.0	0.0	0.0	0.0
III. Банки⁵	6315.9	6291.5	6345.4	6103.4	6179.1	6200.3	6153.2	6010.5	5955.2	5700.8	5739.7	5757.5	5683.7	5683.7
Краткосрочни	4683.3	4653.4	4711.5	4468.7	4583.4	4567.3	4529.9	4432.2	4416.3	4286.0	4330.0	4305.9	4108.9	4108.9
Заеми	1116.7	1340.8	1337.3	1337.3	1339.6	1340.4	1345.5	1364.4	1357.6	1365.6	1400.7	1427.1	1432.4	1432.4
Депозити	3482.6	3237.9	3258.9	3026.4	3108.0	3061.9	3026.1	2925.2	2903.9	2849.2	2840.4	2806.8	2641.7	2641.7
Други задължения	82.1	74.7	97.9	105.0	137.8	165.0	153.2	145.7	154.9	71.3	89.0	72.0	94.8	94.8
Дългосрочни	1634.6	1638.1	1633.9	1634.7	1593.6	1633.0	1628.3	1575.3	1538.9	1414.9	1409.6	1451.6	1514.8	1514.8
Области	73.0	73.0	73.0	88.4	81.0	81.0	81.0	81.0	81.0	81.0	81.0	121.0	121.0	121.0
Заеми	1561.6	1565.1	1560.9	1546.3	1512.6	1552.0	1547.3	1494.2	1457.8	1333.8	1288.6	1330.6	1393.8	1393.8
IV. Други сектори⁶	12077.6	12122.4	12182.6	12224.5	12226.4	12153.0	12175.8	12136.4	12154.8	12155.1	12310.7	12376.5	12305.1	12305.1
Краткосрочни	5647.6	5671.6	5729.7	5717.6	5942.8	5938.3	5977.6	5982.9	6071.5	6064.9	5410.4	5439.6	5441.5	5441.5
Инструменти на паричния пазар	0.0	0.0	0.0	0.0	0.0	0.0	0.0	0.0	0.0	0.0	0.0	0.0	0.0	0.0
Заеми	4219.8	4208.3	4217.5	4205.4	4430.6	4426.1	4465.4	4470.7	4559.3	4552.7	3892.2	3927.4	3929.3	3929.3
Търговски кредити	1427.8	1463.3	1512.2	1512.2	1512.2	1512.2	1512.2	1512.2	1512.2	1512.2	1512.2	1512.2	1512.2	1512.2
Други задължения	0.0	0.0	0.0	0.0	0.0	0.0	0.0	0.0	0.0	0.0	0.0	0.0	0.0	0.0
Дългосрочни	6430.0	6450.8	6453.0	6506.9	6283.6	6214.7	6198.2	6153.5	6083.3	6090.2	6900.4	6936.9	6863.6	6863.6
Области	142.0	142.0	140.7	140.4	140.4	142.2	139.7	139.7	138.9	139.1	991.5	993.2	995.3	995.3
Заеми	6288.1	6308.7	6312.2	6366.5	6143.3	6072.5	6058.5	6013.8	5944.4	5951.2	5908.8	5943.7	5868.3	5868.3
V. Преки инвестиции: външнофирмени заеми	15811.4	15950.2	16065.6	16050.4	16141.4	16089.3	16156.0	16130.6	16138.6	16069.4	16297.9	15873.2	15926.6	15926.6
БРУТЕН ВЪНШЕН ДЪЛГ (I+II+III+IV+V)	37366.6	37450.8	37885.1	37626.1	37796.1	37647.4	37683.9	37476.8	37412.5	37070.5	37474.7	37338.9	37268.6	37268.6
Допълнителни показатели														
Дългосрочен външен дълг ⁷	27037.6	27125.7	27443.9	27439.7	27267.9	27141.9	27181.5	27058.7	26924.7	26719.6	27734.3	27593.3	27658.3	27658.3
Краткосрочен външен дълг	10328.9	10325.0	10441.1	10186.3	10528.2	10505.5	10502.5	10418.1	10487.8	10350.9	9740.4	9745.5	9610.3	9610.3
Външен дълг на публичния сектор	4249.3	4172.5	4359.0	4295.8	4280.9	4224.0	4208.6	4203.4	4145.8	4113.5	3883.1	4062.4	4089.3	4089.3
Външен дълг на частния сектор	33117.3	33278.3	33526.0	33330.3	33515.2	33423.4	33473.3	33273.4	33266.7	32957.0	33276.5	33276.5	33179.3	33179.3
Революиращи кредити ⁸	4293.0	4328.4	4380.6	4321.7	4393.9	4384.6	4431.5	4451.6	4501.4	4609.9	4323.9	4287.4	4311.2	4311.2
Търговски кредити ^{8,9}	2892.2	2928.4	2987.0	2987.0	2987.0	2987.0	2987.0	2987.0	2987.0	2987.0	2987.0	2987.0	2987.0	2987.0
Заеми, платими при поискване ⁸	8072.4	8112.5	8140.8	8094.7	8116.8	8071.5	8015.3	7964.7	8025.6	8058.0	8108.0	7963.4	7992.8	7992.8
вкл. външнофирмени заеми	5211.7	5270.0	5289.2	5273.7	5281.1	5257.4	5192.0	5149.5	5143.5	5179.6	5242.4	5058.7	5086.9	5086.9
вкл. заеми на банки	164.0	164.0	164.0	169.0	174.0	174.0	179.0	189.0	184.0	184.0	184.0	179.0	179.0	179.0
Разпределени СТП ¹⁰	694.9	704.8	714.6	705.2	704.0	702.4	696.4	699.4	693.9	688.8	689.0	682.5	693.4	693.4

¹ Предавателни данни. Равностойността в евро е изчислена по курса на съответните чуждестранни валути към края на периода.

² Източник: *Резюме на държавния и обржавногарантирания дълг* на Министърството на финансите. Предавателни данни за януари 2014 г. към 19 февруари 2014 г.

³ Не се включват задълженията на фирмите от публичния сектор и държавногарантираният дълг.

⁴ Включват се облигациите по външния дълг, емитирани на международните пазари, и държавните ценни книжа (деноминирани в левове и чуждестранна валута), притежавани от резиденти, поради което те се посочват със знак минус (по номинал).

⁵ Поради прилагането на резидентния принцип дългът се намалява с обема на ценните книжа, емитирани от резиденти на международните финансови пазари и притежавани от резиденти, поради което те се посочват със знак минус (по номинал).

⁶ По данни от банките (вкл. данни за банките от публичния и частния сектор). Не са включени депозитите, свързани с условни задължения.

⁷ Данни за фирмите от публичния и частния сектор, вкл. държавногарантираният дълг. Не се включват външнофирмените кредити. Не се включват външнофирмените заеми. Данните обхващат само кредитите, декларирани в БНБ и за които тя е получила информация.

⁸ В съответствие с изискванията на *Ръководството по статистика на външния дълг, 2003 г. (EXTERNAL DEBT STATISTICS, Guide for Compilers and Users, IMF, 2003)*, т. 3.14, и 7.5. задълженията по преки инвестиции се включват в размера на дългосрочния външен дълг.

⁹ Данните се включват в размера на *брутния външен дълг*.

¹⁰ Поради гримесената отчетност на фирмите, данните подлежат на ревизия.

¹¹ В съответствие с действащата нормативна уредба в ЕС и летото издание на *Ръководството по платежен баланс* разпределените СТП следва да се отразят като дългосрочни задължения на Централната банка. За целите на националната и европейската статистика на външния сектор Българската народна банка ще приложи тези изчисления през септември 2014 г. с отчет за юли 2014 г.

Източник: БНБ.

2.4. ПОЛУЧЕНИ НОВИ КРЕДИТИ И ДЕПОЗИТИ¹

Институционални сектори	2013												2014						
	I	II	III	I грам.	IV	V	VI	II грам.	VII	VIII	IX	III грам.	X	XI	XII	IV грам.	Общо		
I. Държавно управление²	11.5	2.9	207.1	221.5	0.8	18.0	6.7	25.6	8.9	9.6	6.3	24.8	9.9	11.1	422.8	443.7	715.5	15.4	
Краткосрочни	0.0	0.0	0.0	0.0	0.0	0.0	0.0	0.0	0.0	0.0	0.0	0.0	0.0	0.0	0.0	0.0	0.0	0.0	
Дългосрочни	11.5	2.9	207.1	221.5	0.8	18.0	6.7	25.6	8.9	9.6	6.3	24.8	9.9	11.1	422.8	443.7	715.5	15.4	
Облигации	0.0	0.0	1.4	1.4	0.0	0.0	7.9	7.9	0.0	0.0	4.4	4.4	0.0	0.0	5.4	5.4	19.1	0.0	
Облигации, притежавани от резиденти ³	0.0	0.0	64.1	64.1	0.0	3.5	0.0	3.5	5.3	8.8	0.0	14.2	6.9	2.2	8.9	18.0	99.8	13.6	
Заеми	11.5	2.9	141.6	156.0	0.8	14.5	-1.2	14.2	3.5	0.8	1.8	6.2	3.0	8.8	408.5	420.3	596.6	1.8	
Прехвърляеми заеми, притежавани от резиденти	0.0	0.0	0.0	0.0	0.0	0.0	0.0	0.0	0.0	0.0	0.0	0.0	0.0	0.0	0.0	0.0	0.0	0.0	
II. Централна банка	0.0	0.0	0.0	0.0	0.0	0.0	0.0	0.0	0.0	0.0	0.0	0.0	0.0	0.0	0.0	0.0	0.0	0.0	
III. Банки⁴	10.9	218.8	53.0	282.7	36.2	171.8	134.3	342.3	45.8	36.3	9.9	92.0	28.5	67.1	217.3	312.9	1030.0	48.3	
Краткосрочни	7.8	218.8	45.0	271.7	18.8	122.6	34.8	176.2	13.6	13.8	9.9	37.3	12.8	20.1	6.4	39.3	524.4	33.3	
Заеми	6.0	218.8	7.2	232.0	10.8	8.6	7.5	26.9	13.6	13.8	0.4	27.8	12.8	2.4	6.0	21.1	307.9	10.0	
Депозити ⁵	0.0	0.0	15.1	15.1	0.0	81.4	0.0	81.4	0.0	0.0	0.0	0.0	0.0	0.0	0.0	0.0	96.5	0.0	
Други задължения	1.9	0.0	22.6	24.5	8.0	32.6	27.3	67.9	0.0	0.0	9.5	9.5	0.0	17.7	0.4	18.1	120.0	23.2	
Дългосрочни	3.1	0.0	8.0	11.1	17.4	49.3	99.5	166.1	32.2	22.5	0.0	54.7	15.7	47.0	211.0	273.7	505.6	15.0	
Облигации	0.0	0.0	0.0	0.0	15.4	0.0	0.0	15.4	0.0	0.0	0.0	0.0	0.0	0.0	0.0	40.0	55.4	0.0	
Заеми	3.1	0.0	8.0	11.1	2.0	49.3	99.5	150.8	32.2	22.5	0.0	54.7	15.7	7.0	211.0	233.7	450.2	15.0	
IV. Други сектори⁶	105.3	76.4	70.4	252.2	134.4	233.9	47.7	416.0	77.9	177.0	42.2	297.0	96.7	891.6	459.1	1447.5	2412.7	8.8	
Краткосрочни	26.9	13.3	23.8	64.0	34.5	219.3	33.3	287.1	34.1	21.7	3.3	59.1	28.1	3.4	16.6	48.1	458.4	2.7	
Инструменти на паричния пазар	0.0	0.0	0.0	0.0	0.0	0.0	0.0	0.0	0.0	0.0	0.0	0.0	0.0	0.0	0.0	0.0	0.0	0.0	
Заеми	26.9	13.3	23.8	64.0	34.5	219.3	33.3	287.1	34.1	21.7	3.3	59.1	28.1	3.4	16.6	48.1	458.4	2.7	
Други задължения	0.0	0.0	0.0	0.0	0.0	0.0	0.0	0.0	0.0	0.0	0.0	0.0	0.0	0.0	0.0	0.0	0.0	0.0	
Дългосрочни	78.5	63.1	46.6	188.2	99.9	14.6	14.4	128.9	43.7	155.2	38.9	237.9	68.6	888.2	442.5	1399.3	1954.3	6.1	
Облигации	0.8	0.1	0.0	0.9	0.0	0.0	1.8	1.8	0.0	0.0	0.0	0.0	0.1	852.4	1.6	854.2	857.0	2.1	
Заеми	77.6	63.1	46.6	187.3	99.9	14.6	12.5	127.1	43.7	155.2	38.9	237.9	68.5	35.8	440.8	545.1	1097.4	4.0	
V. Прехвърляеми заеми: вътрешнофирмени заеми	245.0	99.9	138.7	483.6	137.4	158.7	155.6	451.7	222.4	93.8	139.7	455.9	140.7	170.1	134.9	445.8	1836.9	15.2	
БРУТЕН ВЪНШЕН ДЪЛГ (I+II+III+IV+V)	372.7	398.1	469.2	1240.0	308.9	582.4	344.3	1235.6	355.0	316.6	198.1	869.6	275.8	1139.9	1234.2	2649.8	5995.1	87.7	
Допълнителни показатели																			
Дългосрочен външен дълг ⁷	338.0	166.0	400.4	904.4	255.6	240.6	276.1	772.3	307.2	281.1	184.9	773.2	234.9	116.4	1211.1	2562.4	5012.3	51.7	
Краткосрочен външен дълг	34.7	232.1	68.8	335.7	53.3	341.9	68.1	463.3	47.7	35.5	13.2	96.4	40.9	23.5	23.0	87.4	982.8	36.0	
Външен дълг на публичния сектор	11.5	2.9	209.1	223.5	0.8	213.0	7.0	220.8	8.9	9.6	6.3	24.8	9.9	11.1	423.1	444.1	913.1	15.4	
Външен дълг на частния сектор	361.2	395.2	260.1	1016.6	308.0	369.4	337.3	1014.8	346.1	307.0	191.8	844.9	266.0	1128.8	811.0	2205.8	5082.0	72.3	
Революиращи кредити ⁸	686.0	513.0	620.3	1819.3	641.8	672.8	641.5	1956.1	738.8	656.8	727.9	2123.5	768.9	764.1	970.3	2503.3	8402.2	27.2	
Търговски кредити	36.0	36.1	35.8	108.0	0.0	0.0	0.0	0.0	0.0	0.0	0.0	0.0	0.0	0.0	0.0	0.0	108.0	0.0	

¹ Фактически получени кредити и депозити. Предварителни данни. Данните са преизчислени в евро по средномесечния курс на съответните валути.

² Източник: Регистър на държавия и държавногарантирания дълг на Министерството на финансите – предварителни данни за януари 2014 г. към 19 февруари 2014 г. Не включва данни за задълженията на фирмите от публичния сектор, включително за държавногарантирания дълг.

³ Податията представява изменението на задълженията към нерезиденти в резултат на сделки с резиденти. Премияването на облигациите от резиденти към нерезиденти представлява нарастване на задълженията към нерезиденти и се отразява със знак плюс.

⁴ По данни от банките.

⁵ Не са включени депозити, свързани с условни задължения.

⁶ Включва получени кредити (без вътрешнофирмени кредити), декларирани в БНБ и за които тя е получила информация, както и държавногарантирани кредити (източник: Регистър на държавия и държавногарантирания дълг на Министерството на финансите – предварителни данни за януари 2014 г. към 19 февруари 2014 г.).

⁷ В съответствие с изискванията на Ръководството по статистика на външния дълг, 2003 г. (EXTERNAL DEBT STATISTICS, Guide for Compilers and Users, IMF 2003) г. 3.14 и 7.5 получените кредити по преки инвестиции се включват в дългосрочния външен дълг.

⁸ Данните не се включват в таблицата получени нови кредити и депозити по институционални сектори.

Източник: БНБ.

2.5. ОБСЛУЖВАНЕ НА БРУТНИЯ ВЪНШЕН ДЪЛГ¹

(млн. евро)

Институционални сектори	Януари 2013 г.			Февруари 2013 г.			Март 2013 г.			I тримесечие 2013 г.		
	Главница	Лихва	Общо	Главница	Лихва	Общо	Главница	Лихва	Общо	Главница	Лихва	Общо
I. Държавно управление ²	302.5	41.6	344.1	100.5	1.0	101.6	7.5	5.5	13.0	410.5	48.2	458.7
<i>Краткосрочни</i>	<i>0.0</i>	<i>0.0</i>	<i>0.0</i>	<i>0.0</i>	<i>0.0</i>	<i>0.0</i>	<i>0.0</i>	<i>0.0</i>	<i>0.0</i>	<i>0.0</i>	<i>0.0</i>	<i>0.0</i>
<i>Дългосрочни</i>	<i>302.5</i>	<i>41.6</i>	<i>344.1</i>	<i>100.5</i>	<i>1.0</i>	<i>101.6</i>	<i>7.5</i>	<i>5.5</i>	<i>13.0</i>	<i>410.5</i>	<i>48.2</i>	<i>458.7</i>
Облигации	790.5	123.1	913.7	0.0	0.1	0.1	0.0	0.1	0.1	790.5	123.2	913.8
Облигации, притежавани от резиденти ³	-489.1	-81.6	-570.6	92.9	0.0	92.9	0.0	0.0	0.0	-396.2	-81.6	-477.8
Заеми	1.1	0.0	1.1	7.7	1.0	8.7	7.5	5.4	12.9	16.2	6.5	22.7
Прехвърляеми заеми, притежавани от резиденти	0.0	0.0	0.0	0.0	0.0	0.0	0.0	0.0	0.0	0.0	0.0	0.0
II. Централна банка	0.0	0.0	0.0	0.0	0.0	0.0	0.0	0.0	0.0	0.0	0.0	0.0
III. Банки ⁴	131.0	4.3	135.3	264.6	1.8	266.4	17.9	5.7	23.6	413.5	11.8	425.3
<i>Краткосрочни</i>	<i>124.1</i>	<i>0.0</i>	<i>124.1</i>	<i>263.8</i>	<i>0.0</i>	<i>263.8</i>	<i>2.3</i>	<i>0.0</i>	<i>2.3</i>	<i>390.2</i>	<i>0.0</i>	<i>390.2</i>
Заеми	13.7	0.0	13.7	5.0	0.0	5.0	2.3	0.0	2.3	21.0	0.0	21.1
Депозити	109.2	0.0	109.2	250.4	0.0	250.4	0.0	0.0	0.0	359.6	0.0	359.6
Други задължения	1.1	0.0	1.1	8.4	0.0	8.4	0.0	0.0	0.0	9.6	0.0	9.6
<i>Дългосрочни</i>	<i>6.9</i>	<i>4.3</i>	<i>11.2</i>	<i>0.8</i>	<i>1.8</i>	<i>2.5</i>	<i>15.6</i>	<i>5.7</i>	<i>21.3</i>	<i>23.3</i>	<i>11.7</i>	<i>35.1</i>
Облигации	0.0	0.0	0.0	0.0	0.0	0.0	0.0	0.0	0.0	0.0	0.0	0.0
Заеми	6.9	4.3	11.2	0.8	1.8	2.5	15.6	5.7	21.3	23.3	11.7	35.1
IV. Други сектори ⁵	82.5	12.3	94.8	78.3	21.6	99.8	58.7	17.4	76.1	219.5	51.2	270.7
<i>Краткосрочни</i>	<i>20.2</i>	<i>0.7</i>	<i>20.9</i>	<i>28.7</i>	<i>9.3</i>	<i>38.0</i>	<i>8.6</i>	<i>0.9</i>	<i>9.4</i>	<i>57.4</i>	<i>10.9</i>	<i>68.3</i>
Инструменти на паричния пазар	0.0	0.0	0.0	0.0	0.0	0.0	0.0	0.0	0.0	0.0	0.0	0.0
Заеми	20.2	0.7	20.9	28.7	9.3	38.0	8.6	0.9	9.4	57.4	10.9	68.3
Други задължения	0.0	0.0	0.0	0.0	0.0	0.0	0.0	0.0	0.0	0.0	0.0	0.0
<i>Дългосрочни</i>	<i>62.3</i>	<i>11.6</i>	<i>73.9</i>	<i>49.6</i>	<i>12.3</i>	<i>61.8</i>	<i>50.2</i>	<i>16.5</i>	<i>66.7</i>	<i>162.1</i>	<i>40.3</i>	<i>202.4</i>
Облигации	0.0	0.0	0.0	0.0	0.0	0.0	1.3	0.0	1.3	1.3	0.0	1.3
Заеми	62.3	11.6	73.9	49.6	12.3	61.8	48.9	16.5	65.4	160.8	40.3	201.1
V. Преки инвестиции: вътрешнофирмени заеми	199.0	20.9	219.9	72.3	5.1	77.4	88.9	14.4	103.3	360.2	40.4	400.7
БРУТЕН ВЪНШЕН ДЪЛГ (I+II+III+IV+V)	715.0	79.1	794.2	515.7	29.5	545.1	173.0	43.0	216.0	1 403.8	151.6	1 555.3
Допълнителни показатели												
Дългосрочен външен дълг ⁶	570.8	78.4	649.2	223.2	20.1	243.3	162.2	42.1	204.3	956.2	140.7	1 096.8
Краткосрочен външен дълг	144.3	0.7	145.0	292.5	9.3	301.8	10.8	0.9	11.7	447.6	10.9	458.5
Външен дълг на публичния сектор	311.1	43.3	354.4	105.0	3.0	108.1	25.8	8.6	34.3	441.9	54.9	496.8
Външен дълг на частния сектор	403.9	35.8	439.7	410.6	26.4	437.0	147.3	34.4	181.7	961.8	96.7	1 058.5
Револвиращи кредити ⁷	586.8	2.7	589.6	478.5	11.0	489.5	571.0	5.7	576.7	1 636.3	19.4	1 655.7
Търговски кредити ⁷	0.0	0.0	0.0	0.0	0.0	0.0	0.0	0.0	0.0	0.0	0.0	0.0

(продължава)

2.5. ОБСЛУЖВАНЕ НА БРУТНИЯ ВЪНШЕН ДЪЛГ¹

(продължение)

(млн. евро)

Институционални сектори	Април 2013 г.			Май 2013 г.			Юни 2013 г.			II тримесечие 2013 г.		
	Главница	Лихва	Общо	Главница	Лихва	Общо	Главница	Лихва	Общо	Главница	Лихва	Общо
I. Държавно управление²	32.2	3.5	35.7	15.6	8.0	23.6	54.9	8.3	63.2	102.7	19.8	122.5
<i>Краткосрочни</i>	<i>0.0</i>	<i>0.0</i>	<i>0.0</i>	<i>0.0</i>	<i>0.0</i>	<i>0.0</i>	<i>0.0</i>	<i>0.0</i>	<i>0.0</i>	<i>0.0</i>	<i>0.0</i>	<i>0.0</i>
<i>Дългосрочни</i>	<i>32.2</i>	<i>3.5</i>	<i>35.7</i>	<i>15.6</i>	<i>8.0</i>	<i>23.6</i>	<i>54.9</i>	<i>8.3</i>	<i>63.2</i>	<i>102.7</i>	<i>19.8</i>	<i>122.5</i>
Облигации	0.0	0.3	0.3	0.0	0.0	0.0	0.5	0.0	0.5	0.5	0.3	0.8
Облигации, притежавани от резиденти ³	14.8	0.0	14.8	0.7	0.0	0.7	24.8	0.0	24.8	40.4	0.0	40.4
Заеми	17.4	3.2	20.5	14.9	8.0	22.8	29.6	8.3	37.9	61.8	19.5	81.3
Прехвърляеми заеми, притежавани от резиденти	0.0	0.0	0.0	0.0	0.0	0.0	0.0	0.0	0.0	0.0	0.0	0.0
II. Централна банка	0.0	0.0	0.0	0.0	0.0	0.0	0.0	0.0	0.0	0.0	0.0	0.0
III. Банки⁴	261.7	6.1	267.8	93.2	1.5	94.8	109.6	3.3	113.0	464.6	10.9	475.5
<i>Краткосрочни</i>	<i>247.5</i>	<i>0.0</i>	<i>247.5</i>	<i>2.3</i>	<i>0.0</i>	<i>2.3</i>	<i>50.1</i>	<i>0.0</i>	<i>50.1</i>	<i>299.9</i>	<i>0.0</i>	<i>300.0</i>
Заеми	21.2	0.0	21.2	2.3	0.0	2.3	4.8	0.0	4.8	28.2	0.0	28.2
Депозити	225.9	0.0	225.9	0.0	0.0	0.0	45.4	0.0	45.4	271.2	0.0	271.2
Други задължения	0.5	0.0	0.5	0.0	0.0	0.0	0.0	0.0	0.0	0.5	0.0	0.5
<i>Дългосрочни</i>	<i>14.2</i>	<i>6.1</i>	<i>20.2</i>	<i>90.9</i>	<i>1.5</i>	<i>92.5</i>	<i>59.5</i>	<i>3.3</i>	<i>62.8</i>	<i>164.6</i>	<i>10.9</i>	<i>175.5</i>
Облигации	0.0	0.0	0.0	7.3	0.0	7.3	0.0	0.0	0.0	7.3	0.0	7.3
Заеми	14.2	6.1	20.2	83.6	1.5	85.1	59.5	3.3	62.8	157.3	10.9	168.2
IV. Други сектори⁵	66.4	9.9	76.3	242.6	11.6	254.2	106.8	23.4	130.2	415.8	44.9	460.7
<i>Краткосрочни</i>	<i>33.4</i>	<i>2.0</i>	<i>35.4</i>	<i>10.1</i>	<i>0.2</i>	<i>10.2</i>	<i>20.5</i>	<i>1.0</i>	<i>21.4</i>	<i>63.9</i>	<i>3.2</i>	<i>67.1</i>
Инструменти на паричния пазар	0.0	0.0	0.0	0.0	0.0	0.0	0.0	0.0	0.0	0.0	0.0	0.0
Заеми	33.4	2.0	35.4	10.1	0.2	10.2	20.5	1.0	21.4	63.9	3.2	67.1
Други задължения	0.0	0.0	0.0	0.0	0.0	0.0	0.0	0.0	0.0	0.0	0.0	0.0
<i>Дългосрочни</i>	<i>33.0</i>	<i>7.9</i>	<i>40.9</i>	<i>232.5</i>	<i>11.4</i>	<i>243.9</i>	<i>86.4</i>	<i>22.4</i>	<i>108.8</i>	<i>351.9</i>	<i>41.7</i>	<i>393.6</i>
Облигации	0.4	0.0	0.4	0.0	0.0	0.0	0.0	0.0	0.0	0.4	0.0	0.4
Заеми	32.7	7.9	40.6	232.5	11.4	243.9	86.4	22.4	108.8	351.6	41.7	393.3
V. Преки инвестиции: вътрешнофирмени заеми	96.2	15.1	111.3	105.2	15.5	120.7	197.6	18.9	216.5	399.0	49.5	448.5
БРУТЕН ВЪНШЕН ДЪЛГ (I+II+III+IV+V)	456.5	34.6	491.1	456.6	36.6	493.2	469.0	53.9	522.9	1 382.1	125.1	1 507.2
Допълнителни показатели												
Дългосрочен външен дълг ⁶	175.7	32.5	208.2	444.2	36.4	480.7	398.4	53.0	451.3	1 018.2	121.9	1 140.1
Краткосрочен външен дълг	280.9	2.0	282.9	12.4	0.2	12.5	70.6	1.0	71.6	363.8	3.2	367.0
Външен дълг на публичния сектор	38.9	5.1	44.1	221.6	12.7	234.3	66.3	9.9	76.2	326.9	27.7	354.6
Външен дълг на частния сектор	417.6	29.4	447.0	235.0	23.9	258.9	402.6	44.0	446.7	1 055.2	97.4	1 152.6
Революращи кредити ⁷	699.5	3.6	703.1	600.9	9.4	610.3	647.0	5.1	652.1	1 947.5	18.1	1 965.5
Търговски кредити ⁷	0.0	0.0	0.0	0.0	0.0	0.0	0.0	0.0	0.0	0.0	0.0	0.0

(продължава)

2.5. ОБСЛУЖВАНЕ НА БРУТНИЯ ВЪНШЕН ДЪЛГ¹

(продължение)

(млн. евро)

Институционални сектори	Юли 2013 г.			Август 2013 г.			Септември 2013 г.			III тримесечие 2013 г.		
	Главница	Лихва	Общо	Главница	Лихва	Общо	Главница	Лихва	Общо	Главница	Лихва	Общо
I. Държавно управление²	8.5	39.9	48.4	9.8	0.9	10.8	34.6	6.8	41.4	52.9	47.6	100.5
<i>Краткосрочни</i>	<i>0.0</i>	<i>0.0</i>	<i>0.0</i>	<i>0.0</i>	<i>0.0</i>	<i>0.0</i>	<i>0.0</i>	<i>0.0</i>	<i>0.0</i>	<i>0.0</i>	<i>0.0</i>	<i>0.0</i>
<i>Дългосрочни</i>	<i>8.5</i>	<i>39.9</i>	<i>48.4</i>	<i>9.8</i>	<i>0.9</i>	<i>10.8</i>	<i>34.6</i>	<i>6.8</i>	<i>41.4</i>	<i>52.9</i>	<i>47.6</i>	<i>100.5</i>
Облигации	0.5	74.8	75.4	3.0	0.1	3.1	0.1	0.1	0.2	3.6	75.0	78.6
Облигации, притежавани от резиденти ³	6.9	-35.0	-28.0	1.8	0.0	1.8	21.1	0.0	21.1	29.8	-35.0	-5.1
Заеми	1.0	0.0	1.1	5.1	0.8	5.9	13.4	6.7	20.1	19.5	7.6	27.0
Прехвърляеми заеми, притежавани от резиденти	0.0	0.0	0.0	0.0	0.0	0.0	0.0	0.0	0.0	0.0	0.0	0.0
II. Централна банка	0.0	0.0	0.0	0.0	0.0	0.0	0.0	0.0	0.0	0.0	0.0	0.0
III. Банки⁴	83.0	4.0	86.9	185.3	5.1	190.4	66.2	3.0	69.3	334.5	12.1	346.6
<i>Краткосрочни</i>	<i>47.7</i>	<i>0.0</i>	<i>47.7</i>	<i>109.3</i>	<i>3.4</i>	<i>112.7</i>	<i>30.9</i>	<i>0.0</i>	<i>30.9</i>	<i>187.9</i>	<i>3.4</i>	<i>191.3</i>
Заеми	3.5	0.0	3.5	0.0	3.4	3.4	12.5	0.0	12.5	16.0	3.4	19.4
Депозити	32.8	0.0	32.8	101.7	0.0	101.7	18.3	0.0	18.3	152.9	0.0	152.9
Други задължения	11.4	0.0	11.4	7.6	0.0	7.6	0.0	0.0	0.0	19.0	0.0	19.0
<i>Дългосрочни</i>	<i>35.3</i>	<i>4.0</i>	<i>39.2</i>	<i>76.0</i>	<i>1.8</i>	<i>77.8</i>	<i>35.4</i>	<i>3.0</i>	<i>38.4</i>	<i>146.6</i>	<i>8.7</i>	<i>155.4</i>
Облигации	0.0	0.0	0.0	0.0	0.0	0.0	0.0	0.0	0.0	0.0	0.0	0.0
Заеми	35.3	4.0	39.2	76.0	1.8	77.8	35.4	3.0	38.4	146.6	8.7	155.4
IV. Други сектори⁵	72.6	12.6	85.3	230.0	15.6	245.7	100.4	23.3	123.7	403.1	51.6	454.6
<i>Краткосрочни</i>	<i>14.2</i>	<i>0.5</i>	<i>14.7</i>	<i>33.1</i>	<i>5.8</i>	<i>38.9</i>	<i>2.7</i>	<i>0.6</i>	<i>3.3</i>	<i>49.9</i>	<i>6.9</i>	<i>56.8</i>
Инструменти на паричния пазар	0.0	0.0	0.0	0.0	0.0	0.0	0.0	0.0	0.0	0.0	0.0	0.0
Заеми	14.2	0.5	14.7	33.1	5.8	38.9	2.7	0.6	3.3	49.9	6.9	56.8
Други задължения	0.0	0.0	0.0	0.0	0.0	0.0	0.0	0.0	0.0	0.0	0.0	0.0
<i>Дългосрочни</i>	<i>58.5</i>	<i>12.1</i>	<i>70.6</i>	<i>196.9</i>	<i>9.8</i>	<i>206.8</i>	<i>97.8</i>	<i>22.7</i>	<i>120.4</i>	<i>353.1</i>	<i>44.6</i>	<i>397.8</i>
Облигации	2.5	0.0	2.5	0.0	0.0	0.0	0.8	0.0	0.8	3.3	0.0	3.3
Заеми	56.0	12.1	68.1	196.9	9.8	206.7	97.0	22.7	119.7	349.9	44.6	394.5
V. Преки инвестиции: вътрешнофирмени заеми	191.5	19.6	211.1	85.4	4.7	90.1	141.8	13.4	155.2	418.7	37.6	456.3
БРУТЕН ВЪНШЕН ДЪЛГ (I+II+III+IV+V)	355.6	76.1	431.7	510.6	26.3	536.9	343.0	46.5	389.5	1 209.2	149.0	1 358.2
Допълнителни показатели												
Дългосрочен външен дълг ⁶	293.7	75.6	369.3	368.2	17.1	385.4	309.5	45.9	355.4	971.4	138.6	1 110.0
Краткосрочен външен дълг	61.9	0.5	62.4	142.4	9.2	151.6	33.5	0.6	34.2	237.8	10.3	248.1
Външен дълг на публичния сектор	16.1	40.7	56.9	15.5	2.8	18.3	53.4	9.5	63.0	85.1	53.1	138.2
Външен дълг на частния сектор	339.4	35.4	374.8	495.1	23.5	518.6	289.6	37.0	326.5	1 124.1	95.9	1 220.0
Револвиращи кредити ⁷	691.8	2.3	694.1	637.1	8.6	645.7	678.7	4.3	683.0	2 007.5	15.3	2 022.8
Търговски кредити ⁷	0.0	0.0	0.0	0.0	0.0	0.0	0.0	0.0	0.0	0.0	0.0	0.0

(продължава)

2.5. ОБСЛУЖВАНЕ НА БРУТНИЯ ВЪНШЕН ДЪЛГ¹

(продължение)

(млн. евро)

Институционални сектори	Октомври 2013 г.			Ноември 2013 г.			Декември 2013 г.			IV тримесечие 2013 г.		
	Главница	Лихва	Общо	Главница	Лихва	Общо	Главница	Лихва	Общо	Главница	Лихва	Общо
I. Държавно управление ²	22.9	1.6	24.5	27.6	0.6	28.1	211.8	7.7	219.5	262.3	9.8	272.1
<i>Краткосрочни</i>	0.0	0.0	0.0	0.0	0.0	0.0	0.0	0.0	0.0	0.0	0.0	0.0
<i>Дългосрочни</i>	22.9	1.6	24.5	27.6	0.6	28.1	211.8	7.7	219.5	262.3	9.8	272.1
Облигации	0.0	0.3	0.3	0.0	0.0	0.0	1.0	0.0	1.0	1.0	0.3	1.3
Облигации, притежавани от резиденти ³	0.0	0.0	0.0	10.9	0.0	10.9	0.0	0.0	0.0	10.9	0.0	10.9
Заеми	22.9	1.3	24.2	16.6	0.6	17.2	29.3	7.7	37.0	68.9	9.5	78.4
Прехвърляеми заеми, притежавани от резиденти	0.0	0.0	0.0	0.0	0.0	0.0	181.5	0.0	181.5	181.5	0.0	181.5
II. Централна банка	0.0	0.0	0.0	0.0	0.0	0.0	0.0	0.0	0.0	0.0	0.0	0.0
III. Банки ⁴	274.8	1.9	276.7	62.9	1.1	64.0	219.7	4.1	223.9	557.4	7.2	564.6
<i>Краткосрочни</i>	136.1	0.0	136.1	10.3	0.0	10.3	52.1	0.0	52.1	198.5	0.0	198.6
Заеми	0.0	0.0	0.0	1.5	0.0	1.5	3.8	0.0	3.8	5.3	0.0	5.3
Депозити	52.7	0.0	52.7	8.8	0.0	8.8	31.2	0.0	31.2	92.7	0.0	92.7
Други задължения	83.5	0.0	83.5	0.0	0.0	0.0	17.1	0.0	17.1	100.6	0.0	100.6
<i>Дългосрочни</i>	138.7	1.9	140.6	52.6	1.1	53.7	167.6	4.1	171.8	358.9	7.2	366.1
Облигации	0.0	0.0	0.0	0.0	0.0	0.0	0.0	0.0	0.0	0.0	0.0	0.0
Заеми	138.7	1.9	140.6	52.6	1.1	53.7	167.6	4.1	171.8	358.9	7.2	366.1
IV. Други сектори ⁵	102.7	7.7	110.4	248.5	7.1	255.6	263.5	18.1	281.5	614.7	32.8	647.5
<i>Краткосрочни</i>	35.5	1.8	37.3	199.5	0.7	200.2	38.1	0.6	38.7	273.2	3.1	276.2
Инструменти на паричния пазар	0.0	0.0	0.0	0.0	0.0	0.0	0.0	0.0	0.0	0.0	0.0	0.0
Заеми	35.5	1.8	37.3	199.5	0.7	200.2	38.1	0.6	38.7	273.2	3.1	276.2
Други задължения	0.0	0.0	0.0	0.0	0.0	0.0	0.0	0.0	0.0	0.0	0.0	0.0
<i>Дългосрочни</i>	67.1	5.9	73.1	49.1	6.4	55.4	225.4	17.4	242.8	341.6	29.8	371.3
Облигации	0.0	0.0	0.0	0.0	0.0	0.0	0.0	0.0	0.0	0.0	0.0	0.0
Заеми	67.1	5.9	73.1	49.1	6.4	55.4	225.4	17.4	242.8	341.6	29.8	371.3
V. Преки инвестиции: вътрешнофирмени заеми	281.7	7.5	289.2	98.7	7.7	106.3	626.1	51.7	677.8	1 006.5	66.8	1 073.3
БРУТЕН ВЪНШЕН ДЪЛГ (I+II+III+IV+V)	682.1	18.7	700.8	437.6	16.4	454.1	1 321.1	81.5	1 402.7	2 440.9	116.7	2 557.6
Допълнителни показатели												
Дългосрочен външен дълг ⁶	510.5	16.9	527.4	227.8	15.7	243.6	1 230.9	80.9	1 311.8	1 969.2	113.6	2 082.8
Краткосрочен външен дълг	171.7	1.8	173.4	209.8	0.7	210.5	90.2	0.6	90.8	471.7	3.1	474.8
Външен дълг на публичния сектор	32.8	2.2	35.0	231.6	2.0	233.6	227.0	9.7	236.6	491.4	13.9	505.2
Външен дълг на частния сектор	649.3	16.5	665.8	206.1	14.4	220.5	1 094.1	71.9	1 166.0	1 949.5	102.8	2 052.4
Революращи кредити ⁷	660.3	3.2	663.5	1 047.7	11.9	1 059.5	955.0	6.8	961.7	2 662.9	21.8	2 684.7
Търговски кредити ⁷	0.0	0.0	0.0	0.0	0.0	0.0	0.0	0.0	0.0	0.0	0.0	0.0

(продължава)

2.5. ОБСЛУЖВАНЕ НА БРУТНИЯ ВЪНШЕН ДЪЛГ¹

(продължение)

(млн. евро)

Институционални сектори	Общо 2013 г.			Януари 2014 г.		
	Главница	Лихва	Общо	Главница	Лихва	Общо
I. Държавно управление²	828.4	125.4	953.8	4.4	15.2	19.6
<i>Краткосрочни</i>	<i>0.0</i>	<i>0.0</i>	<i>0.0</i>	<i>0.0</i>	<i>0.0</i>	<i>0.0</i>
<i>Дългосрочни</i>	<i>828.4</i>	<i>125.4</i>	<i>953.8</i>	<i>4.4</i>	<i>15.2</i>	<i>19.6</i>
Облигации	795.7	198.9	994.5	0.0	33.2	33.2
Облигации, притежавани от резиденти ³	-315.1	-116.5	-431.6	2.9	-18.3	-15.4
Заеми	166.3	43.0	209.3	1.5	0.3	1.8
Прехвърляеми заеми, притежавани от резиденти	181.5	0.0	181.5	0.0	0.0	0.0
II. Централна банка	0.0	0.0	0.0	0.0	0.0	0.0
III. Банки⁴	1 770.0	42.1	1 812.0	181.2	3.5	184.7
<i>Краткосрочни</i>	<i>1 076.5</i>	<i>3.5</i>	<i>1 080.0</i>	<i>177.1</i>	<i>0.0</i>	<i>177.2</i>
Заеми	70.5	3.5	74.0	7.5	0.0	7.5
Депозити	876.4	0.0	876.4	168.9	0.0	168.9
Други задължения	129.6	0.0	129.6	0.7	0.0	0.7
<i>Дългосрочни</i>	<i>693.5</i>	<i>38.6</i>	<i>732.0</i>	<i>4.0</i>	<i>3.5</i>	<i>7.5</i>
Облигации	7.3	0.0	7.3	0.0	0.0	0.0
Заеми	686.1	38.6	724.7	4.0	3.5	7.5
IV. Други сектори⁵	1 653.1	180.4	1 833.6	181.2	3.5	184.7
<i>Краткосрочни</i>	<i>444.4</i>	<i>24.0</i>	<i>468.4</i>	<i>177.1</i>	<i>0.0</i>	<i>177.2</i>
Инструменти на паричния пазар	0.0	0.0	0.0	7.5	0.0	7.5
Заеми	444.4	24.0	468.4	168.9	0.0	168.9
Други задължения	0.0	0.0	0.0	0.7	0.0	0.7
<i>Дългосрочни</i>	<i>1 208.7</i>	<i>156.4</i>	<i>1 365.2</i>	<i>4.0</i>	<i>3.5</i>	<i>7.5</i>
Облигации	4.9	0.0	4.9	0.0	0.0	0.0
Заеми	1 203.8	156.4	1 360.2	4.0	3.5	7.5
V. Преки инвестиции: вътрешнофирмени заеми	2 184.5	194.4	2 378.9	32.6	5.9	38.6
БРУТЕН ВЪНШЕН ДЪЛГ (I+II+III+IV+V)	6 436.0	542.3	6 978.3	258.3	30.9	289.2
Допълнителни показатели						
Дългосрочен външен дълг ⁶	4 915.1	514.8	5 429.8	80.2	30.8	111.0
Краткосрочен външен дълг	1 520.9	27.5	1 548.4	178.1	0.1	178.2
Външен дълг на публичния сектор	1 345.3	149.5	1 494.8	8.2	15.3	23.5
Външен дълг на частния сектор	5 090.6	392.8	5 483.4	250.1	15.5	265.6
Революиращи кредити ⁷	8 254.2	74.5	8 328.8	13.9	0.3	14.1
Търговски кредити ⁷	0.0	0.0	0.0	0.0	0.0	0.0

¹ Фактически плащания. Предварителни данни. Данните са преизчислени в евро по средномесечния курс на съответните валути.² Източник: *Регистър на държавния и държавногарантирания дълг* на Министерството на финансите – предварителни данни за януари 2014 г. към 19 февруари 2014 г. Не включва данни за плащанията на фирмите от публичния сектор и за държавногарантирания дълг.³ Поради прилагане на резидентния принцип плащанията по външния дълг се намаляват с плащанията по ценните книжа, притежавани от резиденти, и се увеличават с размера на преминалите от нерезиденти към резиденти ценни книжа (емитирани от резиденти на международните финансови пазари).⁴ По данни от банките. Не са включени депозитите, свързани с условни задължения.⁵ Включва извършени плащания на главници и лихви по кредити (без вътрешнофирмени кредити), декларирани в БНБ и за които тя е получила информацията, и плащанията по държавногарантирания дълг.⁶ В съответствие с изискванията на *Ръководството по статистика на външния дълг, 2003 г. (EXTERNAL DEBT STATISTICS, Guide for Compilers and Users, IMF 2003)* т. 3.14 и 7.5 плащанията по преки инвестиции се включват в обслужването на дългосрочния външен дълг.⁷ Данните не се включват в таблицата *обслужване на brutния външен дълг*.

Източник: БНБ.

2.6. ИНДИКАТОРИ НА ВЪНШНИЯ ДЪЛГ*

(%)

	2013 г.						2014 г.
	III	VI	IX	X	XI	XII	I
Брутен външен дълг/БВП	94.86	94.26	93.67	92.82	93.83	93.49	90.45
Краткосрочен дълг/брутен външен дълг	27.56	27.91	28.03	27.92	25.99	26.10	25.79
Краткосрочен дълг/БВП	26.14	26.30	26.26	25.92	24.39	24.40	23.32
Валутни резерви на БНБ/краткосрочен дълг	138.80	138.88	142.43	139.62	146.70	148.03	144.33
Обслужване на брутният външен дълг/БВП	3.89	7.67	11.07	12.82	13.96	17.47	0.70
Обслужване на брутният външен дълг/износ на стоки и нефакторни услуги	25.58	23.78	20.74	21.57	21.39	24.92	15.50

* При изчисляването на индикаторите, в които участва брутен вътрешен продукт (БВП), са използвани следните данни: БВП за 2013 г. – 39 940 млн. евро (предварителни данни на НСИ от 5 март 2014 г.) и 41 204 млн. евро за 2014 г. (прогноза на БНБ).

Забележка: Данните, които отразяват потоци, обхващат периода от началото на годината до края на отчетния месец, а тези, които представляват размер (салда), са към края на отчетния месец.

Източници: БНБ, МФ, банките и местни физически и юридически лица.

2.7. МЕЖДУНАРОДНА ИНВЕСТИЦИОННА ПОЗИЦИЯ НА БЪЛГАРИЯ

(млн. евро)

	III.2012	VI.2012	IX.2012	XII.2012	III.2013	VI.2013	IX.2013	XII.2013
Международна инвестиционна позиция, нето¹	-32 965.2	-32 940.9	-31 718.8	-31 208.1	-31 530.3	-31 211.4	-30 498.3	-30 433.2
Активи	25 624.0	26 032.6	27 677.0	28 418.1	28 235.0	28 461.2	29 250.5	29 446.5
Преки инвестиции в чужбина ²	1 284.4	1 343.2	1 393.3	1 493.1	1 535.9	1 578.5	1 622.6	1 653.3
Дялов капитал и реинвестирана печалба	1 085.2	1 098.8	1 144.8	1 239.2	1 265.9	1 305.0	1 345.3	1 375.7
Друг капитал	199.3	244.4	248.5	253.9	270.0	273.5	277.3	277.6
Портфейлни инвестиции ³	3 263.0	3 260.3	3 246.5	4 515.5	4 545.3	4 689.9	4 811.4	4 946.1
Акции	404.0	397.8	418.9	471.4	553.9	552.2	596.3	642.9
Дългови книжа	2 859.0	2 862.4	2 827.6	4 044.1	3 991.4	4 137.7	4 215.1	4 303.2
Облигации	2 050.3	2 251.4	2 321.0	3 461.7	3 376.1	3 489.1	3 559.4	3 699.5
Инструменти на паричния пазар	808.7	611.1	506.7	582.4	615.4	648.6	655.6	603.7
Финансови деривати	54.5	53.6	30.5	33.9	41.1	58.5	58.5	52.5
Други инвестиции	7 830.4	7 509.8	7 499.9	6 823.0	7 620.1	7 544.0	7 820.5	8 368.8
Търговски кредити ⁴	1 152.0	1 215.1	1 190.4	1 140.4	1 231.7	1 231.7	1 231.7	1 231.7
Заеми ⁵	877.6	870.0	926.3	966.1	1 134.2	1 280.4	1 234.7	1 398.3
Централна банка	0.0	0.0	0.0	0.0	0.0	0.0	0.0	0.0
Държавно управление	0.0	0.0	0.0	0.0	0.0	0.0	0.0	0.0
Банки	423.0	418.2	428.1	430.5	561.2	702.6	670.6	824.5
Други сектори	454.6	451.9	498.1	535.5	572.9	577.8	564.1	573.8
Валута и депозити ⁶	5 400.6	4 970.7	4 935.4	4 248.6	4 741.1	4 546.1	4 859.1	5 186.8
Други активи	400.2	453.9	447.9	468.0	513.2	485.8	495.0	552.0
Централна банка	0.0	0.0	0.0	0.0	0.0	0.0	0.0	0.0
Държавно управление	233.8	249.9	233.3	230.1	234.7	234.3	227.7	224.7
Банки	166.4	203.9	214.5	237.9	278.5	251.4	267.3	327.3
Други сектори	0.0	0.0	0.0	0.0	0.0	0.0	0.0	0.0
Резервни активи ⁷	13 191.6	13 865.8	15 506.7	15 552.5	14 492.6	14 590.4	14 937.4	14 425.9
Пасиви	58 589.2	58 973.5	59 395.8	59 626.2	59 765.3	59 672.7	59 748.8	59 879.7
Преки инвестиции в България ²	37 421.7	37 665.6	38 000.9	37 319.8	37 650.4	37 819.4	38 190.2	38 157.2
Дялов капитал и реинвестирана печалба	23 280.0	23 413.2	23 566.8	23 470.8	23 747.6	24 089.9	24 313.6	24 547.1
Друг капитал	14 141.8	14 252.4	14 434.1	13 848.9	13 902.8	13 729.5	13 876.6	13 610.1
Портфейлни инвестиции ⁸	1 422.3	1 188.8	1 830.8	1 818.9	1 520.6	1 495.4	1 452.8	2 323.7
Акции	519.4	285.2	274.1	268.2	283.6	283.4	269.2	242.2
Дългови книжа	903.0	903.5	1 556.7	1 550.8	1 237.0	1 212.0	1 183.5	2 081.6
Облигации	903.0	903.5	1 556.7	1 550.8	1 237.0	1 212.0	1 183.5	2 081.6
Инструменти на паричния пазар	0.0	0.0	0.0	0.0	0.0	0.0	0.0	0.0
Финансови деривати ⁸	6.1	8.9	7.3	9.5	11.6	11.7	15.4	14.6
Други инвестиции	19 739.0	20 110.2	19 556.8	20 477.9	20 582.6	20 346.1	20 090.4	19 384.1
Търговски кредити ⁹	1 410.0	1 588.6	1 370.0	1 392.1	1 512.2	1 512.2	1 512.2	1 512.2
Заеми	14 754.6	14 864.2	14 779.7	15 404.1	15 713.5	15 607.0	15 519.4	14 993.1
Централна банка ¹⁰	0.0	0.0	0.0	0.0	0.0	0.0	0.0	0.0
Държавно управление ¹¹	2 018.6	2 030.1	2 095.7	2 135.0	2 268.2	2 216.0	2 200.3	2 364.3
Банки ¹²	2 121.4	2 214.7	2 045.6	2 699.9	2 915.6	2 892.4	2 815.4	2 757.7
Други сектори ¹³	10 614.6	10 619.5	10 638.3	10 569.1	10 529.7	10 498.5	10 503.7	9 871.2
Валута и депозити ¹⁴	3 523.1	3 604.6	3 323.5	3 599.0	3 258.9	3 061.8	2 903.7	2 806.6
Други пасиви	51.3	52.8	83.6	82.7	98.1	165.1	155.0	72.2
Централна банка	0.0	0.0	0.0	0.0	0.0	0.0	0.0	0.0
Държавно управление	0.2	0.2	0.2	0.2	0.2	0.2	0.2	0.2
Банки	51.2	52.6	83.4	82.6	97.9	165.0	154.9	72.0
Други сектори	0.0	0.0	0.0	0.0	0.0	0.0	0.0	0.0

¹ Предварителни данни. Равностойността в евро е изчислена по курса на съответните чуждестранни валути към края на периода.

² Методологически бележки по съставянето на международната инвестиционна позиция на България са публикувани на интернет страницата на БНБ www.bnb.bg.

³ Включват се ценните книжа, емитирани от нерезиденти и притежавани от резиденти. Източници: банките, инвестиционни посредници-небанки и други финансови институции.

⁴ От 2004 г. се включват отчетените външни вземания на страната по търговски кредити (платени аванси и вземания от доставчици). Поради тримесечната отчетност на тези задължения данните подлежат на ревизия.

⁵ Данните се базират на отчетите, предоставени на БНБ от банки и фирми, отпуснали финансови кредити на нерезиденти. Поради тримесечната отчетност на тези задължения, данните за фирмите подлежат на ревизия.

⁶ За Други сектори източник е Банката за международни разплащания (BIS). Включени са данни до септември 2013 г., публикувани през март 2014 г.

⁷ Включва и монетарно, и немонетарно злато, оценени по пазарна стойност. Източник: управление „Емисионно“ на БНБ.

⁸ Източник: Централен депозитар АД.

⁹ Включват се отчетените външни задължения на местни юридически лица по търговски кредити (получени аванси и задължения към доставчици). Поради тримесечната отчетност на тези задължения данните подлежат на ревизия.

¹⁰ Включва задълженията към Международния валутен фонд.

¹¹ Източник: Регистър на държавния и държавногарантирания дълг на Министерството на финансите – предварителни данни за 2013 г. към 19 февруари 2014 г.

Не се включват задълженията на фирмите от публичния сектор и държавногарантирания дълг.

¹² Данни от месечните отчети на банките.

¹³ Данни за фирмите от публичния и частния сектор, вкл. държавногарантираните кредити. Не се включват вътрешнофирмените заеми. Данните обхващат само кредитите, декларирани в БНБ и за които тя е получила информация. Поради тримесечната отчетност на тези задължения данните подлежат на ревизия.

¹⁴ По данни от банките (вкл. данни за банките от публичния и частния сектор). Не са включени депозитите, свързани с условни задължения.

Източник: БНБ.

2.8. РАМКА НА МЕЖДУНАРОДНИТЕ РЕЗЕРВИ И ЛИКВИДНОСТ В ЧУЖДЕСТРАННА ВАЛУТА

2.8.1. Част I. ОФИЦИАЛНИ РЕЗЕРВНИ АКТИВИ И ДРУГИ АКТИВИ В ЧУЖДЕСТРАННА ВАЛУТА (ПРИБЛИЗИТЕЛНА ПАЗАРНА СТОЙНОСТ)

	II.2013	III.2013	IV.2013	V.2013	VI.2013	VII.2013	VIII.2013	IX.2013	X.2013	XI.2013	XII.2013	I.2014	II.2014
А. Официални резервни активи	13914.9	14492.6	14859.0	14841.6	14590.4	14938.3	14875.3	14937.4	14451.6	14289.1	14425.9	13870.2	13588.6
1) Резерви в чуждестранна валута	11612.3	12137.7	12667.7	12703.1	12664.2	12914.4	12785.0	12932.6	12469.3	12384.1	12581.0	11953.5	11628.5
(в конвертируеми чуждестранни валути) ¹	9616.8	9463.4	10148.0	10115.3	10108.9	10098.3	10070.8	10060.3	10068.8	10027.8	10033.6	10237.7	9806.8
а) Ценни книжа	-	-	-	-	-	-	-	-	-	-	-	-	-
<i>от които: с емитент със седалище в отчитаната страна, но с местоположение в чужбина</i>	1995.5	2674.3	2519.7	2587.8	2555.3	2816.1	2714.1	2872.3	2400.5	2356.3	2547.4	1715.8	1821.7
б) други национални централни банки, БМР и МВФ	35.2	33.0	30.3	29.1	20.4	24.3	23.0	20.8	21.0	36.5	14.5	53.0	53.6
банки със седалище в отчитаната страна	-	-	-	-	-	-	-	-	-	-	-	-	-
<i>от които: с местоположение в чужбина</i>	-	-	-	-	-	-	-	-	-	-	-	-	-
банки със седалище извън отчитаната страна	1960.3	2641.3	2489.4	2558.7	2534.9	2791.8	2691.1	2851.6	2379.5	2319.8	2532.9	1662.9	1768.1
<i>от които: с местоположение в отчитаната страна</i>	-	-	-	-	-	-	-	-	-	-	-	-	-
2) Резервна позиция при МВФ	39.3	39.9	39.4	39.3	39.2	38.9	39.0	38.7	38.4	38.5	38.1	38.7	38.2
3) СПТ	705.1	714.9	705.5	704.2	702.7	696.6	699.7	694.2	689.6	689.8	683.3	694.2	685.1
4) Злато (включително златни депозити и суап) ²	1558.2	1600.0	1446.4	1395.0	1184.3	1288.4	1351.7	1271.9	1254.3	1176.7	1123.4	1183.8	1236.8
обем в милиони чисти тройунции	1.3	1.3	1.3	1.3	1.3	1.3	1.3	1.3	1.3	1.3	1.3	1.3	1.3
5) Други резервни активи	-	-	-	-	-	-	-	-	-	-	-	-	-
финансови деривати	-	-	-	-	-	-	-	-	-	-	-	-	-
заеми към небанкови институции – чуждестранни лица	-	-	-	-	-	-	-	-	-	-	-	-	-
други ³	-	-	-	-	-	-	-	-	-	-	-	-	-
Б. Други активи в чуждестранна валута	146.4	158.0	158.7	157.3	148.9	149.3	151.7	150.4	143.1	145.1	141.4	139.0	139.7
ценни книжа извън официалните резервни активи	-	-	-	-	-	-	-	-	-	-	-	-	-
депозити извън официалните резервни активи ⁴	124.4	135.4	138.2	137.6	132.1	131.1	132.5	132.3	125.3	128.4	125.4	122.2	122.2
заеми извън официалните резервни активи	-	-	-	-	-	-	-	-	-	-	-	-	-
финансови деривати извън официалните резервни активи	-	-	-	-	-	-	-	-	-	-	-	-	-
злато извън официалните резервни активи	22.0	22.6	20.5	19.7	16.8	18.3	19.2	18.0	17.8	16.7	16.0	16.8	17.5
други ⁵	-	-	-	-	-	-	-	-	-	-	-	-	-

¹ Резерви в чуждестранна валута, управлявани пряко от БНБ.² Златото се оценява по пазарна цена.³ Нагрупа на начислена лихва.⁴ Депозити на правителството в местни банки.⁵ Обезпечение на брейди облигации.

Източник: БНБ.

2.8.2. Част II. БЕЗУСЛОВНО ИЗТИЧАНЕ НА АКТИВИ В ЧУЖДЕСТРАННА ВАЛУТА (НОМИНАЛНА СТОЙНОСТ) ПРЕЗ СЛЕДВАЩИТЕ 12 МЕСЕЦА

	II.2013	III.2013	IV.2013	V.2013	VI.2013	VII.2013	VIII.2013	IX.2013	X.2013	XI.2013	ХІІ.2013	I.2014	II.2014	(млн. евро)
ОБЩО														
1. Заемн в чуждестранна валута; ценни книжа и депозити														
изходящи потоци (-) (главница)	-348.2	-378.6	-349.0	-342.9	-343.8	-347.0	-348.3	-358.7	-374.7	-362.4	-399.0	-1289.5	-1266.5	
изходящи потоци (-) (лихва)	-312.0	-154.2	-149.5	-145.9	-149.5	-149.3	-149.3	-159.0	-160.3	-160.5	-161.1	-1030.7	-1029.4	
изходящи потоци (+) (главница)	-36.2	-224.4	-199.5	-197.0	-194.2	-197.7	-199.0	-199.7	-215.6	-203.0	-237.9	-258.8	-237.1	
изходящи потоци (+) (лихва)	-	-	-	-	-	-	-	-	0.0	0.0	-	-	-	
входящи потоци (+) (лихва)	-	-	-	-	-	-	-	-	1.2	1.1	-	-	-	
2. Агрегирани къси и дълги позиции във форуърди и фючърс в чуждестранна валута спрямо местна валута (включително форуърд частта на валутните суанове)														
а) къси позиции (-)	-	-	-	-	-	-	-	-	-	-	-	-	-	
б) дълги позиции (+)	-	-	-	-	-	-	-	-	-	-	-	-	-	
3. Други														
изходящи потоци по репо сделки (-)	-	-	-	-	-	-	-	-	-	-	-	-	-	
изходящи потоци по обратни репо сделки (+)	-	-	-	-	-	-	-	-	-	-	-	-	-	
търговски кредит (-)	-	-	-	-	-	-	-	-	-	-	-	-	-	
търговски кредит (+)	-	-	-	-	-	-	-	-	-	-	-	-	-	
други сметки за плащане (-)	-	-	-	-	-	-	-	-	-	-	-	-	-	
други сметки за получаване (+)	-	-	-	-	-	-	-	-	-	-	-	-	-	
С ОСТАТЪЧЕН МАТУРИТЕТ, ПО-МАЛЪК ИЛИ РАВЕН НА 1 МЕСЕЦ (n ≤ 1)														
1. Заемн в чуждестранна валута; ценни книжа и депозити														
изходящи потоци (-) (главница)	-27.4	-33.6	-17.9	-31.5	-79.4	-3.0	-29.0	-14.3	-19.0	-33.0	-38.7	-2.2	-38.6	
изходящи потоци (-) (лихва)	-17.5	-17.2	-12.8	-26.2	-0.1	-2.6	-12.1	-11.0	-12.8	-27.5	-0.1	-1.8	-21.8	
изходящи потоци (+) (главница)	-9.9	-16.3	-5.0	-5.3	-79.3	-0.4	-17.0	-3.3	-7.3	-6.7	-38.6	-0.4	-16.7	
изходящи потоци (+) (лихва)	-	-	-	-	-	-	-	-	0.0	0.0	-	-	-	
входящи потоци (+) (лихва)	-	-	-	-	-	-	-	-	1.2	1.1	-	-	-	
2. Агрегирани къси и дълги позиции във форуърди и фючърс в чуждестранна валута спрямо местна валута (включително форуърд частта на валутните суанове)														
а) къси позиции (-)	-	-	-	-	-	-	-	-	-	-	-	-	-	
б) дълги позиции (+)	-	-	-	-	-	-	-	-	-	-	-	-	-	
3. Други														
изходящи потоци по репо сделки (-)	-	-	-	-	-	-	-	-	-	-	-	-	-	
изходящи потоци по обратни репо сделки (+)	-	-	-	-	-	-	-	-	-	-	-	-	-	
търговски кредит (-)	-	-	-	-	-	-	-	-	-	-	-	-	-	
търговски кредит (+)	-	-	-	-	-	-	-	-	-	-	-	-	-	
други сметки за плащане (-)	-	-	-	-	-	-	-	-	-	-	-	-	-	
други сметки за получаване (+)	-	-	-	-	-	-	-	-	-	-	-	-	-	

(продължава)

2.8.2. Част II. БЕЗУСЛОВНО ИЗТИЧАНЕ НА АКТИВИ В ЧУЖДЕСТРАННА ВАЛУТА (НОМИНАЛНА СТОЙНОСТ) ПРЕЗ СЛЕДВАЩИТЕ 12 МЕСЕЦА (продължение)

(млн. евро)

	II.2013	III.2013	IV.2013	V.2013	VI.2013	VII.2013	VIII.2013	IX.2013	X.2013	XI.2013	XII.2013	I.2014	II.2014
С ОСТАТЪЧЕН МАТУРИТЕТ, ПО-ГОЛЯМ ОТ 1 И ПО-МАЛЪК ИЛИ РАВЕН НА 3 МЕСЕЦА (1 < n ≤ 3)													
1. Земи в чуждестранна валута; ценни книжа и депозити	-34.5	-61.0	-121.3	-87.2	-32.6	-44.3	-35.1	-57.8	-79.9	-43.5	-41.0	-54.8	-36.7
изходящи потоци (-) (главница)	-31.5	-42.7	-30.0	-3.0	-15.2	-23.3	-23.8	-43.0	-30.2	-3.0	-23.7	-34.1	-23.8
изходящи потоци (-) (лихва)	-3.0	-18.3	-91.3	-84.2	-17.4	-21.0	-11.3	-14.8	-49.7	-40.5	-17.3	-20.7	-12.8
входящи потоци (+) (главница)	-	-	-	-	-	-	-	-	0.0	0.0	-	-	-
входящи потоци (+) (лихва)	-	-	-	-	-	-	-	-	0.0	0.0	-	-	-
2. Атригирани къси и дълги позиции във форуърди и фючърси в чуждестранна валута спрямо местна валута (включително форуърд частта на валутните суапове)	-	-	-	-	-	-	-	-	-	-	-	-	-
а) къси позиции (-)	-	-	-	-	-	-	-	-	-	-	-	-	-
б) дълги позиции (+)	-	-	-	-	-	-	-	-	-	-	-	-	-
3. Други	-	-	-	-	-	-	-	-	-	-	-	-	-
изходящи потоци по репо сделки (-)	-	-	-	-	-	-	-	-	-	-	-	-	-
входящи потоци по обратни репо сделки (+)	-	-	-	-	-	-	-	-	-	-	-	-	-
търговски кредит (-)	-	-	-	-	-	-	-	-	-	-	-	-	-
търговски кредит (+)	-	-	-	-	-	-	-	-	-	-	-	-	-
други сметки за плащане (-)	-	-	-	-	-	-	-	-	-	-	-	-	-
други сметки за получаване (+)	-	-	-	-	-	-	-	-	-	-	-	-	-

С ОСТАТЪЧЕН МАТУРИТЕТ, ПО-ГОЛЯМ ОТ 3 И ПО-МАЛЪК ИЛИ РАВЕН НА 12 МЕСЕЦА (3 < n ≤ 12)

1. Земи в чуждестранна валута; ценни книжа и депозити	-286.3	-284.0	-209.9	-224.2	-231.8	-209.8	-284.2	-286.6	-275.8	-286.0	-319.3	-1232.5	-1191.3
изходящи потоци (-) (главница)	-263.0	-94.3	-106.7	-116.7	-134.3	-123.4	-113.4	-105.0	-117.2	-130.1	-137.3	-994.8	-983.7
изходящи потоци (-) (лихва)	-23.3	-189.7	-103.2	-107.5	-97.5	-176.3	-170.8	-181.6	-158.6	-155.9	-182.0	-237.7	-207.6
входящи потоци (+) (главница)	-	-	-	-	-	-	-	-	0.0	0.0	-	-	-
входящи потоци (+) (лихва)	-	-	-	-	-	-	-	-	0.0	0.0	-	-	-
2. Атригирани къси и дълги позиции във форуърди и фючърси в чуждестранна валута спрямо местна валута (включително форуърд частта на валутните суапове)	-	-	-	-	-	-	-	-	-	-	-	-	-
а) къси позиции (-)	-	-	-	-	-	-	-	-	-	-	-	-	-
б) дълги позиции (+)	-	-	-	-	-	-	-	-	-	-	-	-	-
3. Други	-	-	-	-	-	-	-	-	-	-	-	-	-
изходящи потоци по репо сделки (-)	-	-	-	-	-	-	-	-	-	-	-	-	-
входящи потоци по обратни репо сделки (+)	-	-	-	-	-	-	-	-	-	-	-	-	-
търговски кредит (-)	-	-	-	-	-	-	-	-	-	-	-	-	-
търговски кредит (+)	-	-	-	-	-	-	-	-	-	-	-	-	-
други сметки за плащане (-)	-	-	-	-	-	-	-	-	-	-	-	-	-
други сметки за получаване (+)	-	-	-	-	-	-	-	-	-	-	-	-	-

Източник: БНБ.

	II.2013	III.2013	IV.2013	V.2013	VI.2013	VII.2013	VIII.2013	IX.2013	X.2013	XI.2013	XII.2013	I.2014	II.2014
	(млн. евро)												
ОБЩО													
1. Условни задължения в чуждестранна валута	-90.90	-94.51	-92.78	-92.20	-92.31	-92.31	-90.87	-92.64	-88.85	-88.34	-88.60	-88.59	-83.64
а) гаранции за обезпечение по дълг, дължими до 1 година	-	-	-	-	-	-	-	-	-	-	-	-	-
б) други условни задължения	-90.90	-94.51	-92.78	-92.20	-92.31	-92.31	-90.87	-92.64	-88.85	-88.34	-88.60	-88.59	-83.64
2. Ценни книжа в чуждестранна валута, емитирани с включени опции (управляеми облигации)	-	-	-	-	-	-	-	-	-	-	-	-	-
3.1. Неусловни безусловни кредитни линии, предоставени от:													
а) други национални парични власти; БМР; МВФ; други международни организации	-	-	-	-	-	-	-	-	-	-	-	-	-
други национални парични власти (+)	-	-	-	-	-	-	-	-	-	-	-	-	-
БМР (+)	-	-	-	-	-	-	-	-	-	-	-	-	-
МВФ (+)	-	-	-	-	-	-	-	-	-	-	-	-	-
други международни организации (+)	-	-	-	-	-	-	-	-	-	-	-	-	-
б) банки и други финансови институции със седалище в отчитаната страна (+)	-	-	-	-	-	-	-	-	-	-	-	-	-
в) банки и други финансови институции със седалище извън отчитаната страна (+)	-	-	-	-	-	-	-	-	-	-	-	-	-
3.2. Неусловни безусловни кредитни линии, предоставени на:													
а) други национални парични власти; БМР; МВФ; други международни организации	-	-	-	-	-	-	-	-	-	-	-	-	-
други национални парични власти (-)	-	-	-	-	-	-	-	-	-	-	-	-	-
БМР (-)	-	-	-	-	-	-	-	-	-	-	-	-	-
МВФ (-)	-	-	-	-	-	-	-	-	-	-	-	-	-
други международни организации (-)	-	-	-	-	-	-	-	-	-	-	-	-	-
б) банки и други финансови институции със седалище в отчитаната страна (-)	-	-	-	-	-	-	-	-	-	-	-	-	-
в) банки и други финансови институции със седалище извън отчитаната страна (-)	-	-	-	-	-	-	-	-	-	-	-	-	-
4. Агрегирани къси и дълги позиции в опции в чуждестранна валута спрямо местна валута													
а) къси позиции	-	-	-	-	-	-	-	-	-	-	-	-	-
купени пут опции (<i>put options</i>) ¹	-	-	-	-	-	-	-	-	-	-	-	-	-
записани кол опции (<i>call options</i>) ²	-	-	-	-	-	-	-	-	-	-	-	-	-
б) дълги позиции	-	-	-	-	-	-	-	-	-	-	-	-	-
купени кол опции (<i>call options</i>)	-	-	-	-	-	-	-	-	-	-	-	-	-
записани пут опции (<i>put options</i>)	-	-	-	-	-	-	-	-	-	-	-	-	-
Допълнителни показатели: опции „в парите“													
1) По текущи валутни курсове	-	-	-	-	-	-	-	-	-	-	-	-	-
а) къса позиция	-	-	-	-	-	-	-	-	-	-	-	-	-
б) дълга позиция	-	-	-	-	-	-	-	-	-	-	-	-	-
2) +5% (обезценяване с 5%)	-	-	-	-	-	-	-	-	-	-	-	-	-
а) къса позиция	-	-	-	-	-	-	-	-	-	-	-	-	-
б) дълга позиция	-	-	-	-	-	-	-	-	-	-	-	-	-
3) -5% (наращаване с 5%)	-	-	-	-	-	-	-	-	-	-	-	-	-
а) къса позиция	-	-	-	-	-	-	-	-	-	-	-	-	-
б) дълга позиция	-	-	-	-	-	-	-	-	-	-	-	-	-
	(продължава)												

2.8.3. Част III. УСЛОВНО ИЗТИЧАНЕ НА АКТИВИ В ЧУЖДЕСТРАННА ВАЛУТА (НОМИНАЛНА СТОЙНОСТ) ПРЕЗ СЛЕДВАЩИТЕ 12 МЕСЕЦА (продължение)

	II.2013	III.2013	IV.2013	V.2013	VI.2013	VII.2013	VIII.2013	IX.2013	X.2013	XI.2013	XII.2013	I.2014	II.2014
4) +10% (обезпечаване с 10%)	-	-	-	-	-	-	-	-	-	-	-	-	-
а) къса позиция	-	-	-	-	-	-	-	-	-	-	-	-	-
б) дълга позиция	-	-	-	-	-	-	-	-	-	-	-	-	-
5) -10% (надценяване с 10%)	-	-	-	-	-	-	-	-	-	-	-	-	-
а) къса позиция	-	-	-	-	-	-	-	-	-	-	-	-	-
б) дълга позиция	-	-	-	-	-	-	-	-	-	-	-	-	-
6) други	-	-	-	-	-	-	-	-	-	-	-	-	-
а) къса позиция	-	-	-	-	-	-	-	-	-	-	-	-	-
б) дълга позиция	-	-	-	-	-	-	-	-	-	-	-	-	-
С ОСТАТЪЧЕН МАТУРИТЕТ, ПО-МАЛЪК ИЛИ РАВЕН НА 1 МЕСЕЦ (n ≤ 1)													
1. Услови за обезпечение в чуждестранна валута	-15.54	-3.53	-7.56	-5.94	-2.57	-8.10	-14.51	-7.13	-2.19	-5.73	-2.56	-7.55	-13.63
а) гаранции за обезпечение по дълг, дължим до 1 година	-	-	-	-	-	-	-	-	-	-	-	-	-
б) други условни задължения	-15.54	-3.53	-7.56	-5.94	-2.57	-8.10	-14.51	-7.13	-2.19	-5.73	-2.56	-7.55	-13.63
2. Ценни книжа в чуждестранна валута, емитирани с включени опции (уражняеми облигации)	-	-	-	-	-	-	-	-	-	-	-	-	-
3.1. Неусловни безусловни кредитни линии, предоставени от:													
а) други национални парични власти; БМР; МВФ; други международни организации	-	-	-	-	-	-	-	-	-	-	-	-	-
други национални парични власти (+)	-	-	-	-	-	-	-	-	-	-	-	-	-
БМР (+)	-	-	-	-	-	-	-	-	-	-	-	-	-
МВФ (+)	-	-	-	-	-	-	-	-	-	-	-	-	-
други международни организации (+)	-	-	-	-	-	-	-	-	-	-	-	-	-
б) банки и други финансови институции със седалище в отчитаната страна (+)	-	-	-	-	-	-	-	-	-	-	-	-	-
в) банки и други финансови институции със седалище извън отчитаната страна (+)	-	-	-	-	-	-	-	-	-	-	-	-	-
3.2. Неусловни безусловни кредитни линии, предоставени на:													
а) други национални парични власти; БМР; МВФ; други международни организации	-	-	-	-	-	-	-	-	-	-	-	-	-
други национални парични власти (-)	-	-	-	-	-	-	-	-	-	-	-	-	-
БМР (-)	-	-	-	-	-	-	-	-	-	-	-	-	-
МВФ (-)	-	-	-	-	-	-	-	-	-	-	-	-	-
други международни организации (-)	-	-	-	-	-	-	-	-	-	-	-	-	-
б) банки и други финансови институции със седалище в отчитаната страна (-)	-	-	-	-	-	-	-	-	-	-	-	-	-
в) банки и други финансови институции със седалище извън отчитаната страна (-)	-	-	-	-	-	-	-	-	-	-	-	-	-
4. Агрегирани къси и дълги позиции в опции в чуждестранна валута спрямо местна валута													
а) къси позиции	-	-	-	-	-	-	-	-	-	-	-	-	-
кулени пут опции (<i>put options</i>)	-	-	-	-	-	-	-	-	-	-	-	-	-
записани кол опции (<i>call options</i>)	-	-	-	-	-	-	-	-	-	-	-	-	-
б) дълги позиции	-	-	-	-	-	-	-	-	-	-	-	-	-
кулени кол опции (<i>call options</i>)	-	-	-	-	-	-	-	-	-	-	-	-	-
записани пут опции (<i>put options</i>)	-	-	-	-	-	-	-	-	-	-	-	-	-

(млн. евро)

(продължава)

	II.2013	III.2013	IV.2013	V.2013	VI.2013	VII.2013	VIII.2013	IX.2013	X.2013	XI.2013	XII.2013	I.2014	II.2014	(млн. евро)
Допълнителни показатели: опции „в паритет“														
1) По текущи валутни курсове														
а) къса позиция	-	-	-	-	-	-	-	-	-	-	-	-	-	-
б) дълга позиция	-	-	-	-	-	-	-	-	-	-	-	-	-	-
2) +5% (обезценяване с 5%)	-	-	-	-	-	-	-	-	-	-	-	-	-	-
а) къса позиция	-	-	-	-	-	-	-	-	-	-	-	-	-	-
б) дълга позиция	-	-	-	-	-	-	-	-	-	-	-	-	-	-
3) -5% (надценяване с 5%)	-	-	-	-	-	-	-	-	-	-	-	-	-	-
а) къса позиция	-	-	-	-	-	-	-	-	-	-	-	-	-	-
б) дълга позиция	-	-	-	-	-	-	-	-	-	-	-	-	-	-
4) +10% (обезценяване с 10%)	-	-	-	-	-	-	-	-	-	-	-	-	-	-
а) къса позиция	-	-	-	-	-	-	-	-	-	-	-	-	-	-
б) дълга позиция	-	-	-	-	-	-	-	-	-	-	-	-	-	-
5) -10% (надценяване с 10%)	-	-	-	-	-	-	-	-	-	-	-	-	-	-
а) къса позиция	-	-	-	-	-	-	-	-	-	-	-	-	-	-
б) дълга позиция	-	-	-	-	-	-	-	-	-	-	-	-	-	-
6) Други	-	-	-	-	-	-	-	-	-	-	-	-	-	-
а) къса позиция	-	-	-	-	-	-	-	-	-	-	-	-	-	-
б) дълга позиция	-	-	-	-	-	-	-	-	-	-	-	-	-	-
СОСТАТЪЧЕН МАГУРИТЕТ, ПО-ГОЛЯМ ОТ 1 И ПО-МАЛЪК ИЛИ РАВЕН НА 3 МЕСЕЦА (1<n ≤ 3)	-11.85	-14.51	-8.80	-10.68	-25.87	-27.07	-9.58	-8.20	-8.54	-10.10	-24.01	-22.20	-12.01	
1. Услови за зальжения в чуждестранна валута														
а) гаранции за обезпечение по дълг, дължим до 1 година	-11.85	-14.51	-8.80	-10.68	-25.87	-27.07	-9.58	-8.20	-8.54	-10.10	-24.01	-22.20	-12.01	
б) други условия за зальжения	-	-	-	-	-	-	-	-	-	-	-	-	-	
2. Ценни книжа в чуждестранна валута, емтирани с международни организации	-	-	-	-	-	-	-	-	-	-	-	-	-	
а) други национални парични власти (+)	-	-	-	-	-	-	-	-	-	-	-	-	-	
б) БМР (+)	-	-	-	-	-	-	-	-	-	-	-	-	-	
в) МВФ (+)	-	-	-	-	-	-	-	-	-	-	-	-	-	
г) други международни организации (+)	-	-	-	-	-	-	-	-	-	-	-	-	-	
д) банки и други финансови институции със седалище в отчитаната страна (+)	-	-	-	-	-	-	-	-	-	-	-	-	-	
е) банки и други финансови институции със седалище извън отчитаната страна (+)	-	-	-	-	-	-	-	-	-	-	-	-	-	
3.2. Неусловни безусловни кредитни линии, предоставени на:														
а) други национални парични власти, БМР, МВФ; други международни организации	-	-	-	-	-	-	-	-	-	-	-	-	-	
други национални парични власти (-)	-	-	-	-	-	-	-	-	-	-	-	-	-	
БМР (-)	-	-	-	-	-	-	-	-	-	-	-	-	-	
МВФ (-)	-	-	-	-	-	-	-	-	-	-	-	-	-	
други международни организации (-)	-	-	-	-	-	-	-	-	-	-	-	-	-	
б) банки и други финансови институции със седалище в отчитаната страна (-)	-	-	-	-	-	-	-	-	-	-	-	-	-	
в) банки и други финансови институции със седалище извън отчитаната страна (-)	-	-	-	-	-	-	-	-	-	-	-	-	-	

(продължава)

2.8.3. Част III. УСЛОВНО ИЗТИЧАНЕ НА АКТИВИ В ЧУЖДЕСТРАННА ВАЛУТА (НОМИНАЛНА СТОЙНОСТ) ПРЕЗ СЛЕДВАЩИТЕ 12 МЕСЕЦА (продължение)

	(млн. евро)												
	II.2013	III.2013	IV.2013	V.2013	VI.2013	VII.2013	VIII.2013	IX.2013	X.2013	XI.2013	XII.2013	I.2014	II.2014
4. Агрегирани къси и дълги позиции в опции в чуждестранна валута спрямо местна валута													
а) къси позиции	-	-	-	-	-	-	-	-	-	-	-	-	-
купени пут опции (<i>put options</i>)	-	-	-	-	-	-	-	-	-	-	-	-	-
записани кол опции (<i>call options</i>)	-	-	-	-	-	-	-	-	-	-	-	-	-
б) дълги позиции	-	-	-	-	-	-	-	-	-	-	-	-	-
купени кол опции (<i>call options</i>)	-	-	-	-	-	-	-	-	-	-	-	-	-
записани пут опции (<i>put options</i>)	-	-	-	-	-	-	-	-	-	-	-	-	-
Допълнителни показатели: опции „в паритет“													
1) По текущи валутни курсове	-	-	-	-	-	-	-	-	-	-	-	-	-
а) къса позиция	-	-	-	-	-	-	-	-	-	-	-	-	-
б) дълга позиция	-	-	-	-	-	-	-	-	-	-	-	-	-
2) +5% (обезценяване с 5%)	-	-	-	-	-	-	-	-	-	-	-	-	-
а) къса позиция	-	-	-	-	-	-	-	-	-	-	-	-	-
б) дълга позиция	-	-	-	-	-	-	-	-	-	-	-	-	-
3) -5% (надценяване с 5%)	-	-	-	-	-	-	-	-	-	-	-	-	-
а) къса позиция	-	-	-	-	-	-	-	-	-	-	-	-	-
б) дълга позиция	-	-	-	-	-	-	-	-	-	-	-	-	-
4) +10% (обезценяване с 10%)	-	-	-	-	-	-	-	-	-	-	-	-	-
а) къса позиция	-	-	-	-	-	-	-	-	-	-	-	-	-
б) дълга позиция	-	-	-	-	-	-	-	-	-	-	-	-	-
5) -10% (надценяване с 10%)	-	-	-	-	-	-	-	-	-	-	-	-	-
а) къса позиция	-	-	-	-	-	-	-	-	-	-	-	-	-
б) дълга позиция	-	-	-	-	-	-	-	-	-	-	-	-	-
6) Други	-	-	-	-	-	-	-	-	-	-	-	-	-
а) къса позиция	-	-	-	-	-	-	-	-	-	-	-	-	-
б) дълга позиция	-	-	-	-	-	-	-	-	-	-	-	-	-
С ОСТАТЪЧЕН МАГУРИТЕТ, ПО-ГОЛЯМ ОТ 3 И ПО-МАЛЪК ИЛИ РАВЕН НА 12 МЕСЕЦА (3 <math><math>\leq 12)													
1. Условни задължения в чуждестранна валута													
а) гаранции за обезпечение по дълг, дължим до 1 година	-63.51	-76.47	-76.42	-75.58	-63.87	-57.14	-66.78	-77.31	-78.12	-72.51	-62.04	-58.85	-58.00
б) други условни задължения	-63.51	-76.47	-76.42	-75.58	-63.87	-57.14	-66.78	-77.31	-78.12	-72.51	-62.04	-58.85	-58.00
2. Ценни книжа в чуждестранна валута, емитирани с включени опции (упражняеми облигации)	-	-	-	-	-	-	-	-	-	-	-	-	-
3.1. Неусловни безусловни кредитни линии, предоставени от:													
а) други национални парични власти; БМР; МВФ; други международни организации	-	-	-	-	-	-	-	-	-	-	-	-	-
други национални парични власти (+)	-	-	-	-	-	-	-	-	-	-	-	-	-
БМР (+)	-	-	-	-	-	-	-	-	-	-	-	-	-
МВФ (+)	-	-	-	-	-	-	-	-	-	-	-	-	-
други международни организации (+)	-	-	-	-	-	-	-	-	-	-	-	-	-
б) банки и други финансови институции със седалище в очигавящата страна (+)	-	-	-	-	-	-	-	-	-	-	-	-	-
в) банки и други финансови институции със седалище извън очигавящата страна (+)	-	-	-	-	-	-	-	-	-	-	-	-	-

(продължава)

	II.2013	III.2013	IV.2013	V.2013	VI.2013	VII.2013	VIII.2013	IX.2013	X.2013	XI.2013	XII.2013	I.2014	II.2014
(млн. евро)													
3.2. Неусловни безусловни кредитни линии, предоставени на:													
а) други национални парични власти, БМР, МВФ; други международни организации	-	-	-	-	-	-	-	-	-	-	-	-	-
други национални парични власти (-)	-	-	-	-	-	-	-	-	-	-	-	-	-
БМР (-)	-	-	-	-	-	-	-	-	-	-	-	-	-
МВФ (-)	-	-	-	-	-	-	-	-	-	-	-	-	-
други международни организации (-)	-	-	-	-	-	-	-	-	-	-	-	-	-
б) банки и други финансови институции със седалище в отчитаната страна (-)	-	-	-	-	-	-	-	-	-	-	-	-	-
в) банки и други финансови институции със седалище извън отчитаната страна (-)	-	-	-	-	-	-	-	-	-	-	-	-	-
4. Агрегирани кesa и дълги позиции в опции в чуждестранна валута спрямо местна валута													
а) кesa позиции	-	-	-	-	-	-	-	-	-	-	-	-	-
купени пут опции (<i>put options</i>)	-	-	-	-	-	-	-	-	-	-	-	-	-
записани кол опции (<i>call options</i>)	-	-	-	-	-	-	-	-	-	-	-	-	-
б) дълги позиции	-	-	-	-	-	-	-	-	-	-	-	-	-
купени кол опции (<i>call options</i>)	-	-	-	-	-	-	-	-	-	-	-	-	-
записани пут опции (<i>put options</i>)	-	-	-	-	-	-	-	-	-	-	-	-	-
Допълнителни показатели: опции „в парите“¹													
1) По текущи валутни курсове	-	-	-	-	-	-	-	-	-	-	-	-	-
а) кesa позиция	-	-	-	-	-	-	-	-	-	-	-	-	-
б) дълга позиция	-	-	-	-	-	-	-	-	-	-	-	-	-
2) +5% (обезценяване с 5%)	-	-	-	-	-	-	-	-	-	-	-	-	-
а) кesa позиция	-	-	-	-	-	-	-	-	-	-	-	-	-
б) дълга позиция	-	-	-	-	-	-	-	-	-	-	-	-	-
3) -5% (надценяване с 5%)	-	-	-	-	-	-	-	-	-	-	-	-	-
а) кesa позиция	-	-	-	-	-	-	-	-	-	-	-	-	-
б) дълга позиция	-	-	-	-	-	-	-	-	-	-	-	-	-
4) +10% (обезценяване с 10%)	-	-	-	-	-	-	-	-	-	-	-	-	-
а) кesa позиция	-	-	-	-	-	-	-	-	-	-	-	-	-
б) дълга позиция	-	-	-	-	-	-	-	-	-	-	-	-	-
5) -10% (надценяване с 10%)	-	-	-	-	-	-	-	-	-	-	-	-	-
а) кesa позиция	-	-	-	-	-	-	-	-	-	-	-	-	-
б) дълга позиция	-	-	-	-	-	-	-	-	-	-	-	-	-
б) Други	-	-	-	-	-	-	-	-	-	-	-	-	-
а) кesa позиция	-	-	-	-	-	-	-	-	-	-	-	-	-
б) дълга позиция	-	-	-	-	-	-	-	-	-	-	-	-	-

¹ Пут опция (*put option*) – опция, даваща правото, но не и задължението, за продажба на валута или на друг финансов инструмент на цената на упражняване в рамките на предварително определен период или дата.

² Кол опция (*call option*) – опция, даваща на притежателя си правото, но не и задължението, да закупи базовия инструмент на определена цена, наречена цена на упражняване, на или преди определена дата.

Източник: БНБ.

2.8.4. Част IV. ДОПЪЛНИТЕЛНИ ПОКАЗАТЕЛИ

	II.2013	III.2013	IV.2013	V.2013	VI.2013	VII.2013	VIII.2013	IX.2013	X.2013	XI.2013	XII.2013	I.2014	II.2014
(млн. евро)													
1) Отчитат се със стандартна периодичност и своевременност:													
а) краткосрочен дълг в местна валута, индексирани към валутния курс	-	-	-	-	-	-	-	-	-	-	-	-	-
б) финансови инструменти, деноминирани в чуждестранна валута и изплащани с други средства (т.е. в местна валута)	94.0	95.1	94.2	93.9	93.7	92.9	93.1	92.2	91.8	91.9	91.3	76.6	75.9
- краткосрочни форуърди в слабо търгувани или неконвертируеми валути	-	-	-	-	-	-	-	-	-	-	-	-	-
- къси позиции	-	-	-	-	-	-	-	-	-	-	-	-	-
- дълги позиции	-	-	-	-	-	-	-	-	-	-	-	-	-
- други инструменти ¹	94.0	95.1	94.2	93.9	93.7	92.9	93.1	92.2	91.8	91.9	91.3	76.6	75.9
в) заложен активи	-	-	-	-	-	-	-	-	-	-	-	-	-
- включени в резервните активи	-	-	-	-	-	-	-	-	-	-	-	-	-
- включени в други активи в чуждестранна валута	-	-	-	-	-	-	-	-	-	-	-	-	-
г) ценни книжа, отдадени на заем или предмет на репо операции	-	-	-	-	-	-	-	-	-	-	-	-	-
- отдадени на заем или предмет на репо операции и включени в част I (-)	-	-	-	-	-	-	-	-	-	-	-	-	-
- отдадени на заем или предмет на репо операции и включени в част I (-)	-	-	-	-	-	-	-	-	-	-	-	-	-
- заети или придобити и включени в част I (+)	-	-	-	-	-	-	-	-	-	-	-	-	-
- заети или придобити и невключени в част I (+)	-	-	-	-	-	-	-	-	-	-	-	-	-
д) финансови дериватни активи (нетни по преобладаваща пазарна цена)	-	-	-	-	-	-	-	-	-	-	-	-	-
- форуърди	-	-	-	-	-	-	-	-	-	-	-	-	-
- фючърси	-	-	-	-	-	-	-	-	-	-	-	-	-
- суапове	-	-	-	-	-	-	-	-	-	-	-	-	-
- опции	-	-	-	-	-	-	-	-	-	-	-	-	-
- други инструменти	-	-	-	-	-	-	-	-	-	-	-	-	-
е) дериватни (форуърд, фючърс, опционни договори) с остатъчен матурирент, по-дълъг от една година	-	-	-	-	-	-	-	-	-	-	-	-	-
- агрегирани къси и дълги позиции във форуърди и фючърси в чуждестранни валути спрямо местната валута (включително форуърд частта на валутните суапове)	-	-	-	-	-	-	-	-	-	-	-	-	-
• къси позиции (-)	-	-	-	-	-	-	-	-	-	-	-	-	-
• дълги позиции (+)	-	-	-	-	-	-	-	-	-	-	-	-	-
- агрегирани къси и дълги позиции в опции в чуждестранни валути спрямо местната валута	-	-	-	-	-	-	-	-	-	-	-	-	-
• къси позиции	-	-	-	-	-	-	-	-	-	-	-	-	-
• дълги позиции	-	-	-	-	-	-	-	-	-	-	-	-	-
купени пут опции (put options) ²	-	-	-	-	-	-	-	-	-	-	-	-	-
записани кол опции (call options) ³	-	-	-	-	-	-	-	-	-	-	-	-	-
купени кол опции (call options)	-	-	-	-	-	-	-	-	-	-	-	-	-
записани пут опции (put options)	-	-	-	-	-	-	-	-	-	-	-	-	-
2) Разпространяват се с по-малка честота:													
а) валутна структура на резервите (по групи валути)	13914.9	14492.6	14859.0	14841.6	14590.4	14938.3	14875.3	14937.4	14451.6	14289.1	14425.9	13870.2	13588.6
- валути в кошицата на СПТ	13912.1	14491.0	14857.4	14840.1	14588.8	14936.6	14873.7	14935.8	14450.0	14287.4	14424.2	13868.6	13586.9
- валути извън кошицата на СПТ ⁴	2.8	1.6	1.6	1.5	1.5	1.7	1.6	1.6	1.6	1.6	1.6	1.6	1.6

¹ Държавни ценни книжа, издадени за структурната реформа (ЗУНК).

² Пут опция (put option) – опция, даваща правото, но не и задължението, за продажба на валута или на друг финансов инструмент на предварително определен период или дата.

³ Кол опция (call option) – опция, даваща на притежателя си правото, но не и задължението, да закупи базовия инструмент на определена цена, наречена цена на упражняване, на или преди определена дата.

⁴ Включително монетарно злато.

Източник: БНБ.

2.9. ЦЕНТРАЛНИ КУРСОВЕ НА НЯКОИ ОСНОВНИ ВАЛУТИ

(лв.)

Март 2014 г.	EUR	USD	(100) JPY	GBP	CHF	(10) TRY
4	1.95583	1.42056	1.39503	2.37185	1.60683	6.40836
5	1.95583	1.42429	1.38997	2.38022	1.60498	6.45275
6	1.95583	1.42294	1.38495	2.37531	1.60445	6.46427
7	1.95583	1.40768	1.36752	2.36069	1.60432	6.41613
10	1.95583	1.40900	1.36399	2.34568	1.60419	6.36208
11	1.95583	1.41215	1.36724	2.34625	1.60643	6.33796
12	1.95583	1.40839	1.37078	2.33979	1.60855	6.28621
13	1.95583	1.40283	1.36485	2.34105	1.60841	6.30303
14	1.95583	1.40869	1.39076	2.33769	1.61319	6.30100
17	1.95583	1.40646	1.38270	2.33741	1.60921	6.32300
18	1.95583	1.40687	1.38613	2.33309	1.60815	6.33262
19	1.95583	1.40576	1.38407	2.33727	1.60749	6.32750
20	1.95583	1.42118	1.38859	2.34357	1.60445	6.35216
21	1.95583	1.41933	1.38643	2.34035	1.60551	6.33734
24	1.95583	1.41994	1.38662	2.34119	1.60353	6.34412
25	1.95583	1.41840	1.38495	2.34287	1.60353	6.36022
26	1.95583	1.41819	1.38466	2.34625	1.60104	6.42414
27	1.95583	1.42159	1.38958	2.36297	1.60485	6.50750
28	1.95583	1.42149	1.38810	2.36440	1.60498	6.48958
31	1.95583	1.41850	1.37328	2.36154	1.60393	6.58684
Среден за месеца	1.95583	1.41471	1.38151	2.35047	1.60590	6.38584

Източник: БНБ.

2.10. ВАЛУТЕН КУРС НА ЛЕВА КЪМ ЩАТСКИЯ ДОЛАР

(лв.)

	Средномесечен		В края на периода	
	2013 г.	2014 г.	2013 г.	2014 г.
Януари	1.47207	1.43704	1.44342	1.44705
Февруари	1.46425	1.43201	1.48970	1.41593
Март	1.50966	1.41471	1.52740	1.41850
Април	1.50273		1.49620	
Май	1.50991		1.50379	
Юни	1.48308		1.49528	
Юли	1.49544		1.47332	
Август	1.46952		1.47777	
Септември	1.46415		1.44823	
Октомври	1.43449		1.43379	
Ноември	1.44956		1.43695	
Декември	1.42779		1.41902	

Източник: БНБ.

3 Фискален сектор

3.1. КОНСОЛИДИРАН ДЪРЖАВЕН БЮДЖЕТ*

(млн. лв.)

	2013 г.						2014 г.	
	III	VI	IX	X	XI	XII	I	II
1. Приходи и помощи	6154.5	14165.4	21307.9	23751.3	26310.9	28981.4	2071.0	4202.8
2. Разходи	-6622.3	-13639.6	-20921.3	-23404.3	-26049.8	-29495.7	-2357.7	-4617.0
3. Трансфери	0.0	0.0	0.0	0.0	0.0	0.0	0.0	0.0
4. Вноска за бюджета на ЕС	-327.8	-533.4	-747.1	-789.9	-833.0	-934.1	-86.5	-274.1
5. Дефицит/излишък	-795.6	-7.6	-360.5	-443.0	-572.0	-1448.4	-373.3	-688.2
6. Финансиране	795.6	7.6	360.5	443.0	572.0	1448.4	373.3	688.2
6.1. Вътрешно и външно финансиране (нето)	813.6	11.7	331.5	407.3	534.6	1437.1	367.6	680.8
- външно финансиране (нето)	-1268.4	-1364.6	-1395.4	-1406.8	-1418.7	-688.1	7.7	43.4
- вътрешно финансиране (нето)	2082.0	1376.3	1726.9	1814.1	1953.3	2125.2	359.9	637.4
6.2. Приватизация (+), придобиване на дялове и акции (-), възмездни средства (нето)	-18.0	-4.1	28.9	35.7	37.4	11.3	5.6	7.4
- приходи от приватизация	2.0	5.9	10.0	13.4	12.8	14.5	1.8	1.8

* На касова основа. Данните са към края на периода.

Източник: МФ – Консолидирана фискална програма.

3.2. ИЗПЪЛНЕНИЕ НА РЕПУБЛИКАНСКИЯ БЮДЖЕТ¹

(млн. лв.)

	2013 г.						2014 г.	
	III	VI	IX	X	XI	XII	I	II
I. Приходи и помощи	4 106.1	9 006.8	13 202.2	14 675.7	16 251.1	17 943.6	1 433.0	2 615.8
1. Данъчни приходи	3 658.9	7 743.8	11 527.6	12 880.2	14 132.5	15 621.1	1 274.2	2 312.9
2. Неданъчни приходи и помощи	447.3	1 263.0	1 674.6	1 795.6	2 118.6	2 322.5	158.8	302.9
II. Разходи и трансфери	4 337.5	8 452.4	12 768.4	14 192.1	15 692.5	18 132.2	1 599.9	3 003.6
1. Разходи	1 901.6	3 644.3	5 560.5	6 147.2	6 811.7	7 840.2	675.2	1 290.9
2. Трансфери	2 435.9	4 808.0	7 207.9	8 044.9	8 880.9	10 291.9	924.6	1 712.7
III. Вноска за бюджета на ЕС	327.8	533.4	747.1	789.9	833.0	934.1	86.5	274.1
IV. Дефицит (-)/излишък (+)								
1. Първичен дефицит/излишък ²	-249.1	382.3	314.2	324.0	366.2	-470.7	-116.3	-501.1
2. Вътрешен дефицит/излишък ³	-309.5	302.4	126.4	135.5	183.0	-653.3	-189.2	-597.1
3. Касов дефицит/излишък	-559.2	21.1	-313.4	-306.2	-274.5	-1 122.7	-253.4	-661.9
V. Финансиране на касовия дефицит/излишък	559.2	-21.1	313.4	306.2	274.5	1 122.7	253.4	661.9
1. Вътрешно и външно финансиране (нето)	572.7	-9.3	317.3	308.3	278.4	1 117.7	249.9	656.0
- външно финансиране (нето)	-1 262.7	-1 355.4	-1 380.4	-1 391.6	-1 410.7	-686.8	7.9	48.3
- вътрешно финансиране (нето)	1 835.3	1 346.1	1 697.7	1 699.9	1 689.1	1 804.6	242.0	607.8
2. Приватизация (+), придобиване на дялове и акции (-), възмездни средства (нето)	-13.4	-11.8	-4.0	-2.0	-4.0	4.9	3.5	5.9
- приходи от приватизация	0.8	0.9	1.3	3.2	1.3	1.3	0.0	0.0

¹ На касова основа. Данните са към края на периода.² Включва вътрешния дефицит/излишък и разходи за лихви по вътрешни заеми.³ Включва касовия дефицит/излишък и разходи за лихви по външни заеми.

Източник: МФ – Данни по републиканския бюджет.

3.3. ДЪРЖАВЕН ДЪЛГ¹

(млн. евро)

	2013 г.												2014 г.	
	II	III	IV	V	VI	VII	VIII	IX	X	XI	XII	I	II	
Вътрешен държавен дълг	3026.7	3098.9	3144.0	3189.3	3209.1	3200.6	2817.3	2992.8	3063.3	3134.4	3215.8	3661.4	3658.5	
Външен държавен дълг	3632.6	3785.9	3746.2	3747.9	3716.6	3707.1	3707.7	3679.5	3661.7	3649.5	4002.8	4024.6	4025.9	
I. Облигации	1777.4	1798.4	1781.1	1785.3	1780.5	1768.3	1770.8	1754.4	1746.4	1748.1	1738.2	1753.8	1736.5	
1.1. Глобални облигации в евро с падеж 2013 г.	-	-	-	-	-	-	-	-	-	-	-	-	-	
1.2. Глобални облигации в щатски долари с падеж 2015 г.	827.4	848.4	831.1	835.3	830.5	818.3	820.8	804.4	796.4	798.1	788.2	803.8	786.5	
1.3. Български облигации, деноминирани в евро, емитирани на МКП с падеж 2017 г.	950.0	950.0	950.0	950.0	950.0	950.0	950.0	950.0	950.0	950.0	950.0	950.0	950.0	
II. Държавни заеми	1855.2	1987.5	1965.1	1962.6	1936.1	1938.7	1936.9	1925.0	1915.3	1901.4	2264.6	2270.8	2289.4	
Общо държавен дълг	6659.3	6884.8	6890.2	6937.2	6925.6	6907.7	6525.0	6672.2	6725.0	6783.9	7218.7	7686.0	7684.4	
Общо държавен дълг/БВП (%)²	16.7	17.2	17.3	17.4	17.3	17.3	16.3	16.7	16.8	17.0	18.1	18.7	18.6	

¹ Размерът на дълга е по номинал. Преизчислението на дълга в евро е по централния курс на БНБ за съответните чуждестранни валути към края на съответните периоди. Данните за последния месец са предварителни.

² При БВП за 2013 г. – 39 940 млн. евро (предварителни данни на НСИ от 5 март 2014 г.) и 41 204 млн. евро за 2014 г. (прогноза на БНБ).

Източници: МФ – месечен бюлетин *Държавен дълг* и НСИ.

3.4. ДЪЛГ НА СЕКТОР ДЪРЖАВНО УПРАВЛЕНИЕ (МААСТРИХТСКИ ДЪЛГ)¹

(млн. лв.)

	ESA'95 код	2012 г.				2013 г.		
		I тримесечие	II тримесечие	III тримесечие	IV тримесечие	I тримесечие	II тримесечие	III тримесечие
Сектор „държавно управление“ (S.13)		12536.8	12361.9	14200.1	14388.0	14111.1	14141.2	13610.9
Валута и депозити	AF.2	-	-	-	-	-	-	-
Ценни книги, различни от акции	AF.33	7623.9	7766.0	9501.3	9641.0	9145.3	9310.0	8831.7
краткосрочни ценни книги	AF.331	0.0	0.0	0.0	0.0	793.9	793.9	298.6
дългосрочни ценни книги	AF.332	7623.9	7766.0	9501.3	9641.0	8351.4	8516.1	8533.2
Заеми	AF.4	4912.9	4595.9	4698.7	4747.1	4965.8	4831.2	4779.2
краткосрочни заеми	AF.41	346.4	10.0	12.1	16.9	12.9	12.4	15.1
дългосрочни заеми	AF.42	4566.5	4585.9	4686.6	4730.2	4952.9	4818.8	4764.0
Подсектор „централно държавно управление“ (S.1311)		12152.7	11995.4	13815.5	14027.2	13802.4	13871.5	13348.8
Валута и депозити	AF.2	-	-	-	-	-	-	-
Ценни книги, различни от акции	AF.33	7978.2	8144.5	9897.5	10051.5	9578.3	9758.8	9284.7
краткосрочни ценни книги	AF.331	0.0	0.0	0.0	0.0	800.0	800.0	300.0
дългосрочни ценни книги	AF.332	7978.2	8144.5	9897.5	10051.5	8778.3	8958.8	8984.7
Заеми	AF.4	4174.5	3850.9	3917.9	3975.7	4224.1	4112.7	4064.1
краткосрочни заеми	AF.41	336.6	1.6	1.6	1.6	1.6	1.6	1.6
дългосрочни заеми	AF.42	3837.9	3849.3	3916.3	3974.1	4222.4	4111.1	4062.5
Подсектор „местно държавно управление“ (S.1313)		905.9	930.0	971.6	982.8	938.2	900.0	915.0
Валута и депозити	AF.2	-	-	-	-	-	-	-
Ценни книги, различни от акции	AF.33	113.7	107.9	115.5	111.5	109.7	103.3	102.0
краткосрочни ценни книги	AF.331	0.0	0.0	0.0	0.0	0.0	0.0	0.0
дългосрочни ценни книги	AF.332	113.7	107.9	115.5	111.5	109.7	103.3	102.0
Заеми	AF.4	792.2	822.1	856.0	871.3	828.5	796.8	813.1
краткосрочни заеми	AF.41	9.7	8.4	10.5	15.2	11.3	10.8	13.5
дългосрочни заеми	AF.42	782.5	813.7	845.5	856.0	817.2	786.0	799.6
Подсектор „социалноосигурителни фондове“ (S.1314)		16.3	14.8	14.7	13.1	13.1	11.4	11.4
Валута и депозити	AF.2	-	-	-	-	-	-	-
Ценни книги, различни от акции	AF.33	0.0	0.0	0.0	0.0	0.0	0.0	0.0
краткосрочни ценни книги	AF.331	0.0	0.0	0.0	0.0	0.0	0.0	0.0
дългосрочни ценни книги	AF.332	0.0	0.0	0.0	0.0	0.0	0.0	0.0
Заеми	AF.4	16.3	14.8	14.7	13.1	13.1	11.4	11.4
краткосрочни заеми	AF.41	0.0	0.0	0.0	0.0	0.0	0.0	0.0
дългосрочни заеми	AF.42	16.3	14.8	14.7	13.1	13.1	11.4	11.4
Дълг на сектор „държавно управление“ (S.13)/БВП² (%)		16.1	15.8	18.2	18.4	18.1	18.1	17.4

¹ Консолидирани данни на сектор *държавно управление* (S.13). Таблицата е съставена по ECC'95 методология в съответствие с Регламент (ЕО) № 1222/2004 на Съвета от 28 юни 2004 г.

² При БВП за 2012 г. – 78 089 млн. лв.; за 2013 г. – 78 115 млн. лв. (предварителни данни на НСИ от 5 март 2014 г.).

Източник: МФ.

4 Реален сектор

4.1. БВП – РАЗХОДИ ЗА КРАЙНО ИЗПОЛЗВАНЕ*

(млн. лв. по текущи цени)

	2012					2013				
	I трим.	II трим.	III трим.	IV трим.	Общо	I трим.	II трим.	III трим.	IV трим.	Общо
Крайно потребление	14 313	15 939	15 431	17 816	63 499	14 310	15 718	14 768	17 695	62 491
Индивидуално	12 998	14 485	14 018	15 932	57 433	12 808	14 090	13 153	15 698	55 748
Домакинства	11 587	12 903	12 479	14 089	51 056	11 251	12 337	11 506	13 832	48 926
Нетърговски организации, обслужващи домакинствата	85	82	109	56	331	86	86	102	55	328
Правителство	1 327	1 501	1 430	1 787	6 046	1 471	1 667	1 545	1 812	6 494
Колективно	1 315	1 454	1 413	1 883	6 065	1 502	1 628	1 615	1 997	6 742
Брутно образуване на основен капитал	3 133	4 600	4 326	4 643	16 701	2 974	4 045	4 253	4 898	16 170
Изменение на запасите	103	96	36	43	278	- 114	153	36	112	188
Салдо (износ/внос)	- 1 652	- 1 330	1 850	- 1 256	- 2 388	- 762	- 732	2 003	- 1 242	- 733
Износ на стоки и услуги	10 743	13 141	15 676	12 493	52 054	11 909	13 315	16 536	13 095	54 856
Внос на стоки и услуги	12 395	14 472	13 826	13 749	54 442	12 671	14 047	14 534	14 337	55 589
Статистическа разлика	0	0	0	0	0	0	0	0	0	0
Брутен вътрешен продукт	15 897	19 304	21 642	21 245	78 089	16 407	19 185	21 060	21 463	78 115

* Неизгладени данни. Предварителни данни за 2013 г. към 5 март 2014 г.

Източник: НСИ.

4.2. БВП – ПРОИЗВОДСТВЕН МЕТОД*

(млн. лв. по текущи цени)

	2012					2013				
	I трим.	II трим.	III трим.	IV трим.	Общо	I трим.	II трим.	III трим.	IV трим.	Общо
Селско, горско и рибно стопанство	406	765	1 801	675	3 647	522	783	1 315	697	3 318
Добивна промишленост; преработваща промишленост; производство и разпределение на електрическа и топлинна енергия и на газообразни горива; доставяне на води; канализационни услуги, управление на отпадъци и възстановяване	3 676	4 513	4 569	3 995	16 753	3 874	4 372	4 457	4 195	16 897
Строителство	780	1 106	1 283	949	4 118	703	1 008	1 118	925	3 754
Търговия, ремонт на автомобили и мотоциклети; транспорт, складиране и пощи; хотелиерство и ресторантьорство	2 345	3 487	3 789	4 509	14 131	2 220	3 130	3 566	4 161	13 077
Създаване и разпространение на информация и творчески продукти; далекосъобщения	766	803	991	1 095	3 655	774	874	998	983	3 629
Финансови и застрахователни дейности	1 062	1 121	1 112	1 237	4 532	1 191	1 140	1 199	1 331	4 861
Операции с недвижими имоти	1 540	1 701	1 534	1 614	6 389	1 608	1 666	1 587	1 632	6 493
Професионални дейности и научни изследвания; административни и спомагателни дейности	626	805	1 155	1 275	3 861	637	809	1 074	1 243	3 763
Държавно управление; образование; хуманно здравеопазване и социална работа	1 884	1 884	1 889	2 757	8 414	2 113	2 328	2 212	3 010	9 662
Култура, спорт и развлечения; други дейности; дейности на домакинства като работодатели; недиференцирани дейности на домакинства по производство на стоки и услуги за собствено потребление; дейности на екстериториални организации и служби	335	343	463	435	1 577	262	311	481	571	1 625
Брутна добавена стойност по базисни цени, общо	13 421	16 530	18 587	18 539	67 077	13 903	16 421	18 448	18 747	67 519
Корективи	2 477	2 775	3 055	2 706	11 012	2 504	2 764	3 053	2 716	11 037
БРУТЕН ВЪТРЕШЕН ПРОДУКТ	15 897	19 304	21 642	21 245	78 089	16 407	19 185	21 060	21 463	78 115
Индекс на физическия обем (%)	0.9	0.6	0.6	0.4	0.6	0.9	-0.1	1.1	1.6	0.9
<i>съответния период на предходната година = 100</i>										

* Неизгладени данни. Предварителни данни за 2013 г. към 5 март 2014 г.

Източник: НСИ.

4.3. ИКОНОМИЧЕСКА АКТИВНОСТ

4.3.1. НАЕТИ ЛИЦА ПО ТРУДОВО ИЛИ СЛУЖЕБНО ПРАВООТНОШЕНИЕ*

		Списъчен брой**			Изменение спрямо предходния месец (%)			
		Общо за икономиката			Общо за икономиката			
			Обществен сектор	Частен сектор		Селско, горско стопанство и риболов	Индустрия	Услуги
2012	Януари	2 268 146	573 623	1 694 523	-0.35	-1.01	0.17	-0.58
	Февруари	2 254 946	571 848	1 683 098	-0.58	0.84	-1.03	-0.42
	Март	2 255 534	572 239	1 683 295	0.03	6.25	0.10	-0.28
	Април	2 265 885	565 662	1 700 223	0.46	4.63	0.23	0.38
	Май	2 289 972	566 808	1 723 164	1.06	2.29	0.19	1.44
	Юни	2 318 780	564 774	1 754 006	1.26	1.96	0.85	1.42
	Юли	2 325 325	563 465	1 761 860	0.28	-1.57	0.19	0.42
	Август	2 314 832	566 042	1 748 790	-0.45	-1.61	-0.24	-0.50
	Септември	2 285 469	575 186	1 710 283	-1.27	-0.86	-0.64	-1.60
	Октомври	2 248 545	576 532	1 672 013	-1.62	-3.01	-0.56	-2.07
	Ноември	2 238 034	577 606	1 660 428	-0.47	-1.98	-0.64	-0.31
	Декември	2 220 070	577 462	1 642 608	-0.80	-5.42	-1.59	-0.19
2013	Януари	2 224 022	582 584	1 641 438	0.18	-1.56	-0.69	0.68
	Февруари	2 226 206	584 396	1 641 810	0.10	-0.12	-0.14	0.23
	Март	2 230 612	584 907	1 645 705	0.20	5.52	0.09	0.02
	Април	2 248 925	584 195	1 664 730	0.82	5.13	0.65	0.71
	Май	2 280 139	582 574	1 697 565	1.39	2.86	0.21	1.89
	Юни	2 305 513	579 100	1 726 413	1.11	2.23	0.33	1.43
	Юли	2 313 375	574 093	1 739 282	0.34	-0.60	0.27	0.42
	Август	2 302 360	572 198	1 730 162	-0.48	-0.93	-0.42	-0.48
	Септември	2 264 725	578 736	1 685 989	-1.63	0.13	-0.59	-2.21
	Октомври	2 235 433	576 191	1 659 242	-1.29	-1.76	-0.14	-1.82
	Ноември	2 227 396	573 884	1 653 512	-0.36	-2.99	-0.08	-0.37
	Декември	2 207 601	568 853	1 638 748	-0.89	-4.96	-1.27	-0.51

* Предварителни данни.

** Списъчен брой към последния работен ден на месеца.

Източник: НСИ.

4.3.2. БЕЗРАБОТИЦА

		Регистрирани безработни в края на месеца (брой)			Процент от работната сила (общо)
		Общо	Безработни до 29 години включително		
			Възрастни		
2013	Януари	391 683	82 229	309 454	11.9
	Февруари	392 748	81 861	310 887	12.0
	Март	388 523	80 207	308 316	11.8
	Април	380 485	77 432	303 053	11.6
	Май	360 786	71 163	289 623	11.0
	Юни	351 587	68 942	282 645	10.7
	Юли	355 039	72 166	282 873	10.8
	Август	351 438	70 830	280 608	10.7
	Септември	354 563	71 330	283 233	10.8
	Октомври	366 967	73 584	293 383	11.2
	Ноември	376 561	73 413	303 148	11.5
	Декември	386 177	73 477	312 700	11.8
2014	Януари	401 233	76 414	324 819	12.2
	Февруари	400 943	75 686	325 257	12.2

Източник: Агенция по заетостта.

4.4. СРЕДНА МЕСЕЧНА РАБОТНА ЗАПЛАТА НА НАЕТИТЕ ЛИЦА ПО ТРУДОВО ИЛИ СЛУЖЕБНО ПРАВООТНОШЕНИЕ*

(лв.)

		Общо за икономиката					
		Сектори по форма на собственост		Икономически сектори			
		Обществен сектор	Частен сектор	Селско, горско стопанство и риболов	Индустрия	Услуги	
2012	Януари	736	729	738	508	665	782
	Февруари	734	749	729	529	646	788
	Март	768	764	770	553	699	813
	Април	774	774	774	566	690	827
	Май	773	801	763	536	692	825
	Юни	764	779	759	595	695	807
	Юли	761	775	756	613	687	805
	Август	754	774	748	581	684	798
	Септември	777	812	766	702	709	815
	Октомври	790	849	769	598	692	849
	Ноември	791	799	788	596	709	842
	Декември	828	866	814	694	726	885
2013	Януари	773	796	764	616	688	822
	Февруари	766	768	765	638	689	809
	Март	796	805	792	679	735	831
	Април	809	847	795	683	709	864
	Май	799	823	791	654	723	844
	Юни	789	805	783	712	732	820
	Юли	800	841	786	689	721	843
	Август	777	791	772	659	712	814
	Септември	801	850	784	738	736	836
	Октомври	820	904	790	709	723	874
	Ноември	818	844	809	660	740	865
	Декември	846	919	820	710	751	899

* Предварителни данни.

Източник: НСИ.

4.5. ИЗМЕНЕНИЕ НА ПОТРЕБИТЕЛСКИТЕ ЦЕНИ

(%)

		Спрямо предходния месец		Спрямо съответния месец на предходната година		Спрямо декември на предходната година	
		Индекс на потребителските цени	Хармонизиран индекс на потребителските цени	Индекс на потребителските цени	Хармонизиран индекс на потребителските цени	Индекс на потребителските цени	Хармонизиран индекс на потребителските цени
2013	Януари	0.4	0.2	4.4	2.6	0.4	0.2
	Февруари	0.1	0.2	3.6	2.2	0.5	0.4
	Март	-0.5	-0.4	2.7	1.6	-0.1	0.0
	Април	-0.4	-0.4	2.0	0.9	-0.5	-0.5
	Май	-0.1	0.0	2.0	1.0	-0.7	-0.5
	Юни	-0.4	-0.3	2.6	1.2	-1.1	-0.8
	Юли	-0.5	-0.1	0.5	0.0	-1.6	-0.9
	Август	-0.6	-0.2	-0.7	-0.7	-2.2	-1.1
	Септември	0.1	-0.3	-1.6	-1.3	-2.1	-1.3
	Октомври	0.5	0.2	-1.4	-1.1	-1.7	-1.2
	Ноември	-0.2	-0.1	-1.5	-1.0	-1.9	-1.3
	Декември	0.3	0.4	-1.6	-0.9	-1.6	-0.9
2014	Януари	-0.2	-0.2	-2.2	-1.3	-0.2	-0.2
	Февруари	-0.4	-0.6	-2.6	-2.1	-0.6	-0.9

Източник: НСИ.

Методологически бележки

	Общи бележки и институционални сектори	110
1	Финансов сектор	
	Парична статистика.....	117
	Секторна таблица.....	121
	Лихвена статистика.....	128
2	Външен сектор	
	Платежен баланс	132
	Внос и износ.....	139
	Брутен външен дълг	140
	Международна инвестиционна позиция на България.....	143
	Международни резерви и ликвидност в чуждестранна валута на България.....	146
3	Фискален сектор	149
4	Реален сектор	149

Общи бележки и институционални сектори

Общи бележки

Месечният *Информационен бюлетин* на БНБ включва данни за състоянието и динамиката на националната икономика. Акцентът пада върху финансовия и външния сектор, информацията за които се подготвя в БНБ.

В зависимост от наличността, спецификата, съпоставимостта и сравнимостта на данните таблици и графиките могат да съдържат информация както за отделни периоди (месеци, тримесечия, години), така и с натрупване от началото на годината.

Общи принципи

ИНСТИТУЦИОНАЛНИ СЕКТОРИ СЪГЛАСНО ЕСС '95¹

1. Институционална единица и сектори

Институционалната единица е елементарен икономически център на вземане на решения, който се характеризира с постоянство в поведението си и свобода при вземане на решенията при изпълнение на основните си функции.

В заключение следните субекти се смятат за институционални единици:

а) единици, които притежават пълен набор от сметки и независимост при вземане на решения:

- 1) частни и обществени предприятия;
- 2) кооперации или сдружения, които са признати за независими юридически лица;
- 3) обществени производители, които по силата на специално законодателство са признати за независими юридически лица;
- 4) нестопански организации, които са признати за независими юридически лица;
- 5) агенции на държавното управление.

б) единици, които притежават пълен набор от сметки и за които се смята, че са независими при вземане на решения – квазипредприятия.

в) единици, за които не е задължително да притежават пълен набор от сметки, но по условие се смятат, че са независими при вземане на решения:

- 1) домакинства;
- 2) национални резидентни единици.

Институционалните единици трябва да бъдат обединени в групировки, наречени институционални сектори или само сектори, някои от които са разделени на подсектори. Всеки един от секторите или подсекторите обединява институционалните единици, които имат сходен тип икономическо поведение. При определяне на сектора, към който институционалната единица да бъде отнесена, когато основната ѝ функция е да произвежда стоки и да извършва услуги, най-напред е необходимо да се установи видът на производителя, към който тя принадлежи.

В ЕСС се различават три вида производители:

- а) частни и обществени пазарни производители;
- б) частни производители на стоки и услуги, предназначени за собствено крайно потребление;
- в) частни и обществени други непазарни производители.

Институционалните единици, които са пазарни производители, се класифицират в сектори *нефинансови предприятия* (S.11), *финансови предприятия* (S.12) или *домакинства* (S.14). Институционалните единици, които са частни производители на стоки и услуги, предназначени за собствено крайно потребление, се класифицират в сектор *домакинства* (S.14) заедно с некорпорирани предприятия, притежавани от домакинствата. Институционалните единици, които са други непазарни производители, се класифицират в сектор *държавно управление* (S.13) или в сектор *нетърговски институции, обслужващи домакинствата* (S.15).

2. Описание на различните сектори

Сектор *нефинансови предприятия* (S.11)

Секторът *нефинансови предприятия* се състои от институционални единици, чиито дистрибу-

¹ Европейска система от сметки (ЕСС '95); Регламент (ЕО) № 2223/96 на Съвета от 25 юни 1996 г., глава II *Единици и групиране на единиците*. Европейската система от сметки е разработена от Евростат международна рамка от сметки за систематично и детайлно описание на икономиката на страната като цяло, нейните компоненти, както и отношенията ѝ с други икономики. Тя е съвместима напълно със СНС '93 (на МВФ, ООН, ОИСР, Европейската комисия и Световната банка). ЕСС '95 акцентира предимно върху условията и данните, необходими на ЕС.

тивни и финансови трансакции се различават от тези на техните собственици и които са пазарни производители, чиято основна дейност е производството на стоки и нефинансови услуги. Секторът *нефинансови предприятия* включва също и нефинансови квазипредприятия.

Разглежданите институционални единици са следните:

- а) частни и обществени предприятия, които са пазарни производители и са основно ангажирани с производството на стоки и нефинансови услуги;
- б) кооперации и сдружения, които са признати за независими юридически лица и са пазарни производители, основно ангажирани с производството на стоки и нефинансови услуги;
- в) обществени производители, признати за независими юридически лица по силата на специално законодателство, и които са пазарни производители, основно ангажирани с производството на стоки и нефинансови услуги;
- г) нестопански институции или асоциации, обслужващи нефинансови предприятия, които са признати за независими юридически лица и са пазарни производители, основно ангажирани с производството на стоки и нефинансови услуги;
- д) холдингови дружества, контролиращи група от предприятия, които са пазарни производители, в случай че преобладаващият вид дейност на групата от предприятия като цяло – измерена на база добавена стойност – е производство на стоки и нефинансови услуги;
- е) частни и обществени квазипредприятия, които са пазарни производители, основно ангажирани с производството на стоки и нефинансови услуги.

Сектор *финансови предприятия* (S.12)

Секторът *финансови предприятия* се състои от всички предприятия и квазипредприятия, които са ангажирани основно с финансово посредничество (финансови посредници) и/или със спомагателни финансови дейности (финансови предприятия, ангажирани със спомагателни финансови дейности). Финансовото посредничество е дейност, при която дадена институционална единица придобива финансови активи и в същото време поема пасиви за своя собствена сметка чрез участието си във финансови операции на пазара. Активите и пасивите на финансовите посредници имат различни характеристики, включително и това, че фондовете се трансформират или преназначат във връзка с падеж, мащаб, риск и други подобни в процеса на самото финансово посредничество.

Спомагателните финансови дейности са дейности, които са тясно свързани с финансовото посредничество, но са различни от него.

Институционални единици, включени в сектор *финансови предприятия* (S.12), са следните:

- а) частни или обществени предприятия, които са основно ангажирани с финансово посредничество и/или със спомагателни финансови дейности;
- б) кооперации и сдружения, които са признати за независими юридически лица и са основно ангажирани с финансово посредничество и/или със спомагателни финансови дейности;
- в) публични производители, които по силата на специално законодателство са признати за независими юридически лица и са основно ангажирани с финансово посредничество и/или със спомагателни финансови дейности;
- г) нестопански институции, които са признати за независими юридически лица и са основно ангажирани с финансово посредничество и/или със спомагателни финансови дейности, или обслужват финансови предприятия;
- д) холдингови дружества, ако групата от филиали в рамките на икономическата територия като цяло е основно ангажирана с финансово посредничество и/или със спомагателни финансови дейности;
- е) неинкорпорирани взаимни фондове, включващи инвестиционни портфейли, притежавани от група участници, чието управление се поема в повечето случаи от други финансови предприятия. Тези фондове са по правило институционални единици, които са отделни от управляващите финансови предприятия;
- ж) финансови квазипредприятия².

² Неинкорпорирани единици, които са основно ангажирани с финансово посредничество и са обект на управление и надзор (в повечето случаи класифицирани в подсектор *други парични финансови институции* или *застрахователни дружества и пенсионни фондове*), и за които се смята, че се ползват с независимост при вземане на решения и имат автономно управление, независимо от техните собственици. Тяхното икономическо и финансово поведение е подобно на това на финансовите предприятия. Следователно те се разглеждат като отделни институционални единици. Примери за такива са клоновете на нерезидентни финансови корпорации.

Сектор *финансови предприятия* включва пет подсектора: *централна банка* (S.121); *други парично-финансови институции* (S.122); *други финансови посредници, с изключение на застрахователни дружества и пенсионни фондове* (S.123); *финансови предприятия, ангажирани със спомагателни финансови дейности* (S.124); *застрахователни дружества и пенсионни фондове* (S.125).

Подсектор *централна банка* (S.121)

Подсектор *централна банка* (S.121) се състои от всички финансови предприятия и квазипредприятия, чиято основна функция е емитиране на парични средства, поддържане на вътрешната и външната стабилност на националната валута и управление на всички или на част от международните резерви на страната.

В подсектор S.121 са класифицирани следните финансови посредници:

- а) националната централна банка, също и в случай че тя е част от Европейската система на централните банки;
- б) централни парични агенции, предимно с публичен произход (например агенции за управление на чуждестранна валута или емитиращи парични средства), които поддържат пълен набор от сметки и се ползват с независимост при вземане на решения по отношение централното държавно управление. Тези дейности се извършват предимно или в рамките на централното държавно управление, или в рамките на централната банка. В тези случаи не съществуват отделни институционални единици.

Подсекторът S.121 не включва агенции и организации, които са различни от централната банка и регулират или надзирават финансови корпорации или финансови пазари.

Подсектор *други парично-финансови институции* (S.122)

Подсектор *други парично-финансови институции* (S.122) се състои от всички финансови предприятия и квазипредприятия, с изключение на тези, класифицирани в подсектор *централна банка*, които са основно ангажирани с финансово посредничество и чиято дейност е да получават депозити и/или близки заместители на депозити от други институционални единици, различни от парично-финансовите предприятия, както и да дават заеми и/или да инвестират в ценни книжа за своя собствена сметка.

Парично-финансовите институции не могат да бъдат описани най-общо като банки, тъй като е възможно те да включват някои финансови предприятия, които сами по себе си да не се определят като банки, както и такива, на които в някои държави не е разрешено да се определят като банки, докато други финансови предприятия, описващи себе си като банки, може на практика да не са парично-финансови институции. В общия случай в подсектор S.122 се класифицират следните финансови посредници:

- а) търговски банки, универсални банки, многоцелеви банки;
- б) спестовни банки (включително доверителни спестовни банки, спестовни банки и кредитни организации);
- в) пощенски джиро институции, пощенски банки, джиро банки;
- г) селскостопански кредитни банки, земеделски кредитни банки;
- д) кооперативни кредитни банки, кредитни съюзи;
- е) специализирани банки (например търговски банки, емисионни къщи, частни банки).

В подсектор S.122 могат също да бъдат класифицирани следните финансови посредници, когато тяхната дейност е свързана с получаването на обратно платими фондове от обществото под формата на депозити или под други форми като например продължително емитиране на облигации и други сравними ценни книжа (в обратен случай те ще трябва да бъдат класифицирани в подсектор S.123):

- а) предприятия, които са ангажирани с предоставяне на ипотечи (включително и строителни дружества, ипотечни банки и институции за ипотечно кредитиране);
- б) взаимни фондове (включително тръстове, специализирани инвестиционни тръстове и други колективни инвестиционни схеми, например предприятия за колективно инвестиране в прехвърляеми ценни книжа – ПКППЦК);
- в) общински кредитни институции.

Подсектор S.122 не включва:

- а) холдингови дружества, само контролиращи и управляващи група, състояща се предимно от други парично-финансови институции, но които сами по себе си не са други парично-финансови институции. Те се класифицират в подсектор S.123;

- б) нестопански институции, признати като независими юридически лица, обслужващи други парично-финансови институции, но които не са ангажирани с финансово посредничество. Те се класифицират в подсектор S.124.

Подсектор други финансови посредници, с изключение на застрахователни дружества и пенсионни фондове (S.123)

Подсектор *други финансови посредници, с изключение на застрахователни предприятия и пенсионни фондове* (S.123) се състои от всички финансови предприятия и квазипредприятия, които са основно ангажирани с финансово посредничество, като поемат задължения под форма, различна от парични средства, депозити и/или близки заместители на депозити от институционални единици, различни от парично-финансови институции, или застрахователни технически резерви.

Подсектор S.123 включва различни видове финансови посредници и по-специално тези, които са предимно ангажирани с дългосрочно финансиране. В повечето случаи този преобладаващ матуриретен формира базата за разграничаване от подсектор *други парично-финансови институции*. Граничната линия с подсектор *застрахователни дружества и пенсионни фондове* може да се определи на базата на отсъствието на пасиви под формата на застрахователни технически резерви.

В подсектор S.123 по-специално се класифицират следните финансови предприятия и квазипредприятия, освен ако те са парично-финансови институции – ПФИ:

- а) предприятия, които са ангажирани с финансов лизинг;
- б) предприятия, които са ангажирани с покупко-продажба на изплащане и с отпускане на потребителски или търговски кредити;
- в) предприятия, които са ангажирани с факторинг;
- г) дилъри на ценни книжа и деривативи (за собствена сметка);
- д) специализирани финансови корпорации като например компании с рискови и развоен капитал, компании, финансиращи внос и износ;
- е) дружества със специална инвестиционна дейност, които са създадени да бъдат държатели на секюритизирани активи;
- ж) финансови посредници, които получават депозити и/или близки заместители на депозити само от парично-финансови институции;
- з) холдингови дружества, които само контролират и управляват група от филиали, основно ангажирани с финансово посредничество и/или със спомагателни финансови дейности, но сами по себе си не са финансови предприятия.

Подсектор S.123 не включва нестопански институции, признати за независими юридически лица, обслужващи други финансови посредници, с изключение на застрахователни корпорации и пенсионни фондове, но които не са ангажирани с финансово посредничество. Те са класифицирани в подсектор S.124.

Подсектор финансови предприятия, ангажирани със спомагателни финансови дейности (S.124)

Подсектор *финансови предприятия, ангажирани със спомагателни финансови дейности* (S.124) се състои от всички финансови предприятия и квазипредприятия, които са основно ангажирани със спомагателни финансови дейности, т.е. те са тясно свързани с финансовото посредничество, но сами по себе си не са финансови посредници.

В подсектор S.124 по-специално са класифицирани следните финансови предприятия и квазипредприятия:

- а) застрахователни брокери, администратори на компенсации и загуби, консултанти по застрахователни и пенсионни дела и други;
- б) брокери на заеми, брокери на ценни книжа, инвестиционни съветници и други;
- в) предприятия за листване, които ръководят емитирането на ценни книжа;
- г) предприятия, чиято основна функция е да гарантират задължения чрез джирисване, менителници и други подобни инструменти;
- д) предприятия, които организират деривативни и хеджингови инструменти като например суапове, опции и фючърси (без да ги емитират);
- е) предприятия, които осигуряват инфраструктура за финансовите пазари;
- ж) централни надзорни органи за финансови посредници и финансови пазари, когато те са отделни институционални единици;

- з) администратори на пенсионни фондове, взаимни фондове и други;
- и) предприятия, действащи като фондови борси и застрахователни борси;
- й) нестопански институции, които са признати за независими юридически лица, обслужващи финансови предприятия, но не са ангажирани с финансово посредничество или със спомагателни финансови дейности.

Подсектор S.124 не включва холдингови дружества, които само контролират и управляват група от филиали, основно ангажирани със спомагателни финансови дейности, но сами по себе си не са финансови предприятия, ангажирани със спомагателни финансови дейности. Те се класифицират в подсектор S.123.

Подсектор застрахователни дружества и пенсионни фондове (S.125)

Подсектор *застрахователни дружества и пенсионни фондове* (S.125) се състои от всички финансови предприятия и квазипредприятия, които са основно ангажирани с финансово посредничество като следствие от групирането на рискове.

Изпълняваните застрахователни договори могат да се отнасят до отделни лица и/или групи, независимо от това дали участието възниква от общо задължение, наложено от държавно управление. В допълнение на това, договорите за обществено осигуряване понякога представляват значителна част от изпълняваните договори. Подсектор S.125 включва както застрахователни дружества, така и презастрахователни дружества.

Подсектор S.125 не включва:

- а) институционални единици, които отговарят на всеки един от двата критерия. Те се класифицират в подсектор S.1314;
- б) холдингови дружества, които само контролират и управляват група, състояща се предимно от застрахователни дружества и пенсионни фондове, но сами по себе си не са застрахователни дружества и пенсионни фондове. Те се класифицират в подсектор S.123.
- в) нестопански институции, признати за независими юридически лица, обслужващи застрахователни дружества и пенсионни фондове, но които не са ангажирани с финансово посредничество. Те се класифицират в подсектор S.124.

Подсектор *застрахователни дружества и пенсионни фондове* може да бъде разделен на:

- а) застрахователни дружества;
- б) (автономни) пенсионни фондове.

Автономни пенсионни фондове са пенсионни фондове, които са независими при вземане на решения и поддържат пълен набор от сметки. Следователно те са институционални единици. Неавтономните пенсионни фондове не са институционални единици и остават част от институционалната единица, която ги е създала.

Сектор държавно управление (S.13)

Сектор *държавно управление* (S.13) включва всички институционални единици, производители на друга непазарна продукция, която е предназначена за индивидуално и колективно потребление и се финансира главно от задължителни плащания, извършвани от единици, принадлежащи към други сектори, и/или всички институционални единици, основно ангажирани с преразпределение на национален доход и богатство.

Институционалните единици, включени в сектор S.13, са следните:

- а) единици на държавното управление (с изключение на обществени производители, които са организирани като обществени предприятия или по силата на специално законодателство са признати за независими юридически лица, или квазипредприятия, когато са класифицирани в нефинансовите или финансови сектори), които администрират и финансират група от дейности, основно осигуряващи непазарни стоки и услуги, за благо на обществото;
- б) нестопански институции, признати за независими юридически лица, които са производители на друга непазарна продукция и се контролират и финансират основно от държавното управление;
- в) независими пенсионни фондове, ако отговарят на изискванията за социалноосигурителни фондове.

Сектор *държавно управление* е разделен на четири подсектора: *централно държавно управление* (S.1311); *федерално държавно управление* (S.1312); *местно държавно управление* (S.1313); *социалноосигурителни фондове* (S.1314).

Подсектор централно държавно управление (S.1311)

Подсектор *централно държавно управление* (S.1311) включва всички административни институционални единици на държавата и други централни агенции, чиято компетенция се разпростира обикновено върху цялата икономическа територия, с изключение на управлението на социалноосигурителните фондове. В подсектор S.1311 са включени тези нестопански институции, които са контролирани и финансирани основно от централното държавно управление и чиято компетенция се разпростира върху цялата икономическа територия.

Подсектор федерално държавно управление (S.1312)

Подсектор *федерално държавно управление* се състои от административни единици, които са отделни институционални единици, упражняващи някои от функциите на държавно управление на ниво, по-ниско от това на централното държавно управление и по-високо от това на местното държавно управление, с изключение на администрирането на социалноосигурителни фондове. В подсектор S.1312 са включени тези нестопански институции, които са контролирани и финансирани основно от федералното държавно управление и чиято компетенция се ограничава върху икономическата територия на съответните области.

Подсектор местно държавно управление (S.1313)

Подсектор *местно държавно управление* (S.1312) включва тези видове обществена администрация, чиято компетенция се разпростира само върху местната част от икономическата територия с изключение на местните агенции на социалноосигурителните фондове. В подсектор S.1313 са включени тези нестопански институции, които са контролирани и финансирани основно от органи на местните държавни управления и чиято компетенция е ограничена до икономическите територии на местното държавно управление.

Подсектор социалноосигурителни фондове (S.1314)

Подсектор *социалноосигурителни фондове* (S.1314) включва всички централни, федерални и местни институционални единици, чиято основна дейност е да предоставят социални помощи и които отговарят на следните два критерия:

- а) по закон или нормативен акт някои групи от населението са задължени да участват в схемата или да заплащат вноски;
- б) Сектор *държавно управление* е отговорен за управлението на институцията по отношение на уреждане или одобряване на вноските и помощите независимо от ролята му на надзорно тяло или работодател.

Обикновено не съществува пряка връзка между размера на заплатената от дадено лице вноска и риска, на който то е изложено.

Сектор домакинства (S.14)

Сектор *домакинства* (S.14) включва лица или групи лица в ролята им на потребители или предприемачи, произвеждащи пазарни стоки и нефинансови и финансови услуги (пазарни производители), при условие че съответните дейности, които последните развиват, не отговарят на дейностите на отделни единици, разглеждани като квазипредприятия. Секторът включва също лица или групи лица, производители на стоки и нефинансови услуги, предназначени изключително за собствена крайна употреба.

Домакинствата като потребители могат да бъдат определени като малки групи от хора, които обитават едно и също жилище, обединяват част или всичките си доходи и имущество и потребяват колективно определени видове стоки и услуги, основно жилище и храна. Тук може да се добави и критерият за съществуването на семейство или на емоционални връзки.

Основните ресурси на тези единици се получават от компенсациите на наетите лица, доход от собственост, трансфери от други сектори или приходи от реализацията на пазарни продукти или от условни постъпления от производството на продукти за собствена крайна употреба.

Сектор *домакинства* включва:

- а) лица или групи лица, чиято основна функция е потребление;
- б) лица, които пребивават постоянно в институции и не притежават частична или пълна независимост по отношение на действие или при вземане на решения по икономически въпроси (например членове на религиозни ордени, живеещи в манастири, пациенти за продължително лечение в болници, затворници, излежаващи продължителни присъди,

- възрастни хора, живеещи постоянно в старчески домове). Такива хора се разглеждат като образуващи заедно отделна институционална единица, или отделно домакинство;
- в) лица или групи лица, чиято основна функция е потребление и които произвеждат стоки и нефинансови услуги изключително за собствена крайна употреба; в системата са включени само категории услуги, произведени за собствено крайно потребление: услуги за обитавани от собственика жилища и битови услуги, предоставяни от платени наети лица;
 - г) еднолични търговци и сдружения без независим юридически статут – различни от тези, разглеждани като квазикорпорации – които са пазарни производители;
 - д) нестопански институции, обслужващи домакинства, които нямат независим юридически статут или такива, които го имат, но са с много малка значимост.

Сектор *нетърговски организации, обслужващи домакинствата* (S.15)

Сектор *нетърговски организации, обслужващи домакинствата* (НТООД) (S.15) се състои от нетърговски организации, които са отделни юридически лица, които обслужват домакинствата и са частни производители на друга непазарна продукция. Техните основни ресурси освен тези, получени от случайни продажби, се получават от доброволни парични вноски или вноски в натура от домакинства в качеството им на потребители, от плащания, извършени от сектор *държавно управление*, и от доходи от собственост.

В случаите, когато тези институции не са много значими, те не се включват в този сектор, тъй като техните операции се смесват с тези на сектор *домакинства* (S.14).

Сектор НТООД включва следните основни видове нестопански организации, обслужващи домакинствата, които предоставят непазарни стоки и услуги на домакинствата:

- а) профсъюзи, професионални или научни сдружения, асоциации на потребители, политически партии, църкви или религиозни общества (включително и тези, които са финансирани, но не контролирани от държавното управление), както и обществени, културни, възстановителни и спортни клубове;
- б) благотворителни, подкрепящи и подпомагащи организации, които са финансирани с доброволни парични вноски или вноски в натура от други институционални единици. Секторът S.15 включва благотворителни, подкрепящи и подпомагащи агенции, обслужващи нерезидентни единици, и изключва единици, за които членството дава права върху предварително определени стоки и услуги.

Сектор *останал свят* (S.2)

Останал свят (S.2) е групировка от единици без никакви характерни функции и ресурси. Тя се състои от нерезидентни единици, ангажирани в операции с резидентни институционални единици или имащи други икономически връзки с резидентни единици.

Разграничаването на националната икономика и *останал свят* се основава на принципа за резидентност. Националната икономика е ограничена до резидентните единици, т.е. единиците, които имат център на икономически интерес на икономическата територия на тази страна³.

Икономическата територия включва териториални анклавни като посолства, консулски представителства, военни и научни бази, разположени в останалия свят. Икономическата територия не включва извънтериториални анклавни: чуждестранни посолства или институции на Европейския съюз или други международни организации, разположени на географската територия на страната⁴. Терминът „център на икономически интерес“ показва факта, че съществува някакво място в икономическата територия, на което или от което една единица се занимава и има намерение да продължи да се занимава с икономическа дейност и значителни трансакции през неограничен или ограничен, но дълъг период от време (година или повече).

Трябва да се отбележи, че правилото, според което сметките за *останал свят* включват само операции, извършвани между резидентни институционални единици и нерезидентни единици, е обект на следните изключения:

- а) транспортните услуги (до границата на страната-износител), оказвани от резидентните единици относно вносните стоки, са отразени в *останал свят* – сметки с *FOB* вносители, въпреки че са осъществени от резидентни единици;

³ Тези единици (независимо дали са институционални, занимаващи се с местен вид дейност или еднородно производство), познати като резидентни единици, могат да имат или да нямат националността на тази страна, могат да са или да не са юридически единици, могат да присъстват или да не присъстват на икономическата територия на страната по времето, когато извършват трансакция.

⁴ Териториите, използвани от институциите на Европейския съюз и международни организации, представляват по такъв начин териториите на един вид държави. Отличителната особеност на такива държави е, че единствените резиденти са самите институции.

- б) трансакциите с чуждестранни активи между резиденти, които принадлежат към различни сектори, са показани в подробните финансови сметки за *останал свят*; макар да не влияят на финансовата позиция на държавата спрямо останалия свят, те засягат финансовите връзки на индивидуалните сектори със сектор *останал свят*;
- в) трансакциите с пасивите на държавата между нерезиденти, които принадлежат към различни географски зони, са показани в географската разбивка на сметките *останал свят*; макар да не влияят на общото задължение на държавата към сектор *останал свят*, тези трансакции засягат задълженията ѝ към различни части на света.

1 Финансов сектор

В този раздел е представена информация от паричната и лихвената статистика, както и друга финансова статистика.

Парична статистика

I. ОБЩИ МЕТОДОЛОГИЧЕСКИ БЕЛЕЖКИ ЗА ПАРИЧНАТА И БАНКОВАТА СТАТИСТИКА

1. Методологически концепции и правила на организация на паричната статистика

Паричната статистика се събира и компилира съгласно международните статистически стандарти и до голяма степен покрива правилата за международната финансова статистика. Сред най-важните стандарти са:

- ✓ Европейската система от сметки (ЕСС '95) и Системата от национални сметки (СНС '93);
- ✓ Регламент (ЕО) № 2423/2001 на ЕЦБ от 22 ноември 2001 г. относно консолидирания баланс на сектор „Парично-финансови институции“ и *Money and Banking Statistics Compilation Guide*, ЕЦБ, 1998;
- ✓ *Money and Banking Statistics Sector Manual: Guidance for the Statistical Classification of Customers*, ЕЦБ, 1998;
- ✓ *Monetary and Financial Statistics Manual*, МВФ, 2000.

България е член на Специалния стандарт за разпространение на данни – ССРД (*Special Data Dissemination Standard*), разработен от МВФ (виж националната страница с обобщени данни за България на интернет страницата на БНБ, раздел *Статистика, Стандарти за разпространение на данни*).

Основни правила:

- а) Счетоводни правила – счетоводните правила, следвани от парично-финансовите институции, са посочени в Международните счетоводни стандарти/Международните стандарти за финансова отчетност (МСС/МСФО)⁵.
- б) Отчетни правила:
 - ✓ Оценка на активите и пасивите – всички финансови активи и пасиви се отчитат по пазарна или близка до пазарната цена. Финансовите инструменти обаче, като пари в обращение, депозити, капитал и резерви, каса и кредити, се отчитат по номинална стойност.
 - ✓ Преоценка на валутните позиции – прилагат се обменни курсове към края на периода.
 - ✓ Отчитане на кредити и провизии – за целите на статистиката кредитите се посочват на брутна база до изписването им. Начислените провизии се класифицират като *други пасиви*.
 - ✓ Дефиниция на отчетния период – отчетният период приключва на последния календарен, а ако той съвпада с празнични и почивни дни – на последния работен ден от месеца.
- в) Икономическа територия и резидентност – икономическата територия на страната се състои от географската територия, администрирана от държавното управление, в рамките на която хората, стоките, услугите и капиталът се движат свободно. В нея се включват: въздушното пространство, териториалните води и континенталният шелф, лежащ в международни води, върху които държавата се ползва с изключителни права; териториалните анклавни (т.е. географските територии, разположени в останалия свят и използвани спо-

⁵ Унифицираните национални счетоводни стандарти, съобразени с международните, бяха валидни до края на 2002 г., след което влязоха в сила Международните счетоводни стандарти/Международните стандарти за финансова отчетност.

ред международни договорености или споразумения между страни от генерални агенции и ведомства на държавното управление – посолства, консулски служби, военни бази, научни бази и други); всякакъв вид свободни зони.

Резидентите на страната са дефинирани като институционални единици, чийто център на икономически интерес⁶ е на икономическата територия на страната, седалището им е разположено на същата територия и имат организирано значително по обем производство, в което участват или възнамеряват да участват.

Клоновете на резидентни кредитни институции в чужбина, чийто център на икономически интерес е на територията на друга страна, се третират като нерезиденти. Клонове на чуждестранни кредитни институции, лицензирани да оперират в страната, са резиденти и са включени към сектора, създаващ пари (виж *Секторна таблица*).

Особени случаи на резидентност:

- 1) българските дипломатически, консулски, търговски и други представителства, членове на тези представителства, техният персонал и обслужващите ги български граждани, които пребивават в чужбина по поръчение на българската държава, дългосрочно командированите в чужбина военнослужещи на кадрова военна служба и граждански лица от Министерството на отбраната в мисии, щабове и органи на международни организации, както и членовете на техните семейства, са резиденти на страната (местни лица). Чуждестранните такива се класифицират като резиденти на своите държави по рождение;
- 2) като резиденти на страната се третират и:
 - ✓ българските граждани, пребиваващи в чужбина с цел обучение, независимо от срока на пребиваване;
 - ✓ българските граждани, пребиваващи в чужбина с цел медицинско лечение, независимо от срока на пребиваване.

Концепцията за резидентството е съобразена с Валутния закон на България, ЕСС '95 и с *Ръководството по платежен баланс (Balance of Payment Manual, 5-о изд.)*.

- г) **Секторно разпределение** – следват се стандартите на ЕСС '95 за секторна класификация на институционалните единици. Два са основните сектори според резидентността: *резидентен сектор (S.1)* и *останал свят (S.2)*. Резидентният сектор е разделен на *парично-финансов, държавно управление и неправителствен*. От своя страна парично-финансовият сектор обхваща *БНБ (S.121)* и *други парично-финансови институции (S.122)*; сектор *държавно управление (S.13)* се състои от 3 подсектора *централно държавно управление, ЦДУ (S.1311)*, *местно държавно управление (S.1313)* и *социалноосигурителни фондове (S.1314)*; неправителственият – от *нефинансови държавни предприятия (S.11001)*, *нефинансови частни предприятия (S.11002+S.11003)*, *финансови посредници и спомагатели, различни от застрахователни дружества и пенсионни фондове (S.123 и S.124)*, *застрахователни дружества и пенсионни фондове (S.125)*, *домакинства (S.14)* и *нетърговски организации, обслужващи домакинствата (S.15)*. Нерезидентният сектор е разделен на *Европейски съюз и други страни и международни институции*. Европейският съюз е представен с разбивка на *еврозона и страни от ЕС извън еврозоната*, според принадлежността на страните от ЕС в Икономическия и паричен съюз.
- д) **Инструментални категории** – в паричния отчет и аналитичните отчетности показателите са дефинирани според Регламент (ЕО) № 2423 на ЕЦБ и наръчника по парична и финансова статистика (*Monetary and Financial Statistics Manual*) на МВФ в съответствие с ЕСС '95 и СНС '93. Дефиниции на по-голямата част от инструментите се намират към съответните таблици в частта „Специфични методологически бележки“.
- е) **Валутно разпределение** – всички показатели и инструменти са в левове и чуждестранна валута, в т.ч. в евро на валутния компонент.
- ж) **Матуритетна структура** – за целите на статистиката финансовите активи и пасиви се представят според първоначалния им матуритет (Регламент (ЕО) № 2423 на ЕЦБ и СНС '93).

⁶ Центърът на икономически интерес се обуславя от наличието на територията на страната на търговски обект, жилище, производствена база или друг вид, чрез който или от който лицето е ангажирано или възнамерява да се ангажира с икономическа активност или за неопределен период от време, или за определен, но продължителен период от време.

2. Отчетни единици

Отчетните единици са парично-финансовите институции (ПФИ), резидентни на територията на Република България. Те включват БНБ и други ПФИ. Други ПФИ обхващат всички кредитни институции, в т.ч. регистрираните в страната клонове на чуждестранни банки, както и фондовете на паричния пазар⁷. От кредитните институции 24 са банки с пълен лиценз за работа в България и в чужбина и 6 са клонове на чуждестранни банки. Фондовете на паричния пазар са 6 на брой.

Парично-финансовите институции в страната са включени в единния списък на парично-финансовите институции на страните – членки на ЕС, който се поддържа от ЕЦБ в интернет (виж <http://www.ecb.int>).

3. Схема за изготвяне на паричната статистика

Отчетните единици представят отчетни форми на основание чл. 42 от Закона за БНБ и чл. 69 от Закона за кредитните институции.

Данните се събират по електронен път – чрез виртуална мрежа на БНБ с другите ПФИ.

Паричната статистика включва 2 нива на компилиране и представяне на данните:

- На първото ниво счетоводните данни, получени от отделните отчетни единици, се агрегират в *аналитични отчетности*, които съдържат изчерпателни балансови данни за БНБ и другите ПФИ. Целта на двете аналитични отчетности е да представят данните, класифицирани в съответствие с принципите за резидентност, секторизация и инструментална принадлежност.
- На второто ниво данните от аналитичните отчетности се консолидират в *паричен отчет*. Паричният отчет е основна форма на паричната статистика и съдържа множество важни показатели, необходими за извършване на макроикономически анализи. Той разкрива механизма, по който паричната база се мултиплицира в съвкупно парично предлагане, обслужващо трансакциите в националното стопанство. Структурата му е изградена по начин, улесняващ анализа на широките пари и техните източници. Паричният отчет се придружава от таблици, в които основните му елементи се представят по-детайлно (по сектори и инструменти).

4. Принципи на обработка на данните

- ✓ Агрегиране – сумиране на данните по салда за всички институционални единици в рамките на един сектор или подсектор или на всички активи или пасиви в рамките на точно определен показател. За секторите и подсекторите данните по финансовите активи и пасиви се агрегират в инструменти (например кредити, класифицирани по сектор на дебитора, и депозити, класифицирани по сектор на кредитора). По-нататъшно агрегиране се използва за комбиниране на инструментите в показатели.
- ✓ Консолидиране – отнася се до елиминиране на салда и потоци между институционалните единици, резиденти на страната, когато последните са групирани. Институционалните единици, състоящи се от централа и клонове, отчитат консолидирани данни чрез елиминиране на вземанията и задълженията между тях. (Това правило не се прилага при консолидиране на данните между централа и нерезидентни клонове.) Последваща консолидация се извършва в паричния отчет между ПФИ.
- ✓ Нетирание – основен принцип, заложен в международните статистически стандарти, е данните да се събират и компилират бруто. Въпреки това някои категории от данни в паричния отчет се представят и в нетна форма поради използването им за аналитични нужди. В паричния отчет и аналитичните отчетности нетно се представят: *чуждестранните активи, вземанията от сектор ЦДУ, други позиции*, като едновременно с това се показват и *брутните вземания от и брутните задължения към нерезиденти, ЦДУ и други неклассифицирани активи и пасиви*.

5. Политика на ревизии и статистически обработки

В съответствие с изискванията, заложен в документа на Европейската централна банка *Насоки ЕЦБ 2007/9*⁸, ревизии на данни за минали периоди могат да бъдат извършвани тримесечно с

⁷ Включват се в обхвата от февруари 2007 г.

⁸ Насоки на Европейската централна банка от 1 август 2007 г. относно паричната статистика и статистиката на финансовите институции и пазари (преработени) (ЕЦБ/2007/9), изменени с Насоки ЕЦБ/2008/31 и Насоки ЕЦБ/2009/23.

публикуването на месечните данни към края на съответното отчетно тримесечие. По този начин се осигурява съпоставимост между месечната и тримесечната отчетност на парично-финансовите институции.

Ревизии на вече публикувани данни се извършват в следните случаи:

- ✓ получаване на допълнителна информация, неправилна класификация, подобряване на отчетната практика и отстраняване на допуснати грешки в предоставените данни от отчетните единици;
- ✓ промяна на счетоводния или статистическия стандарт.

При извършване на ревизии те се означават с буква **р** и обяснителен текст. При смяна на стандарта се ревизират и историческите данни от момента на възникване на събитието или промяната на стандарта.

При възникване или създаване на предпоставки за публикуване на нов показател – сектор, инструмент и т.н., се конструират исторически динамични редове чрез използване на статистически методи от момента на възникване на показателя (когато има условия за това).

6. Публикации

Месечните данни са към края на отчетния период и се публикуват преди края на следващия месец съгласно *Календара за разпространение на статистически данни*, публикуван на интернет страницата на БНБ. Месечните статистически данни се включват в годишните отчети и отчетите за януари – юни на БНБ и в месечната *Парична статистика*. Публикациите са налични на интернет страницата на БНБ.

Приложение: Секторна таблица⁹

	Сектори в паричната статистика на България	Дефиниции
Сектор, създаващ пари	Централна банка	Финансово предприятие, чиято основна функция е емитиране на парични средства, поддържане вътрешната и външната стабилност на националната парична единица и управление на международните резерви на страната.
	Други парично-финансови институции	Финансови предприятия (с изключение на тези, които са класифицирани в подсектор <i>централна банка</i>), които са основно ангажирани с финансово посредничество и чието задължение е да получават депозити и/или близки заместители на депозити от други институционални единици, различни от парично-финансови институции, и да отпускат кредити и/или да инвестират в ценни книжа за своя собствена сметка. Такива са: а) кредитните институции банки и дружества за електронни пари, и б) фондовете на паричния пазар. Фондове на паричния пазар – колективни инвестиционни схеми, чиито акции/дялове от гледна точка на своята ликвидност са близки заместители на депозитите и които основно инвестират в инструменти на паричния пазар и/или акции на фондове на паричния пазар, и/или прехвърляеми дългови инструменти с остатъчен матуритет по-малък или равен на 1 година, и/или банкови депозити и/или се стремят да постигнат доходност, която е близка до лихвените проценти по инструментите на паричния пазар.
Сектор, притежаващ пари	Други финансови посредници и спомагатели, с изключение на застрахователни дружества и пенсионни фондове	1. Финансови предприятия, които са основно ангажирани с финансово посредничество, като поемат пасиви под форма, различна от: а) пари, депозити и/или близки заместители на депозити от институционални единици, различни от парично-финансови институции; б) застрахователни и пенсионни резерви. Тук се включват инвестиционни фондове, дружества, специализирани в кредитиране, лизингови дружества, финансови и заложни къщи и др. 2. Финансови предприятия – спомагатели, които са тясно свързани с финансовото посредничество, но сами по себе си не са финансови посредници. Тук се включват фондови борси, обменни бюра, консултанти, брокери и др.
	Застрахователни дружества и пенсионни фондове	Финансови предприятия, които са основно ангажирани с финансово посредничество като следствие от поемането на застрахователни и пенсионни рискове (и които поемат пасиви под формата на застрахователни и пенсионни резерви).
	Нефинансови предприятия	Нефинансови предприятия, които са пазарни производители и чиято основна дейност е производството на стоки и нефинансови услуги.
	Домакинства	Личности или групи от личности като потребители и като предприемачи, произвеждащи пазарни стоки и нефинансови и финансови услуги (пазарни производители). Секторът включва и личности или групи от личности като производители на стоки и нефинансови услуги, предназначени предимно за собствена крайна употреба. Тук се включват едноличните търговци и сдруженията без независим юридически статус и които са пазарни производители.
	Нетърговски организации, обслужващи домакинствата (НТООД)	Нетърговски институции, отделни юридически личности, чиято основна дейност е свързана с обслужване, подпомагане и съдействие на домакинствата. Техните основни ресурси освен тези, получени от случайни продажби, се получават от доброволни парични вноски или вноски в натура от домакинствата в качеството им на потребители, от плащания, извършени от сектор <i>държавно управление</i> ¹⁰ , и от доходи от собственост. Тук се включват синдикати, политически партии, фондации, сдружения, църкви и религиозни общества, читалища, културни и спортни клубове.

(продължава)

⁹ Институционалните сектори в паричната статистика на България изцяло покриват изискванията на ЕЦБ и ЕСС '95.¹⁰ Нетърговските институции, които са контролирани и финансирани от сектор *държавно управление*, се класифицират в него.

(продължение)

	Сектори в паричната статистика на България		Дефиниции	
Парично неутрален сектор	Централно държавно управление		Всички институционални единици, които предлагат обществени услуги, занимават се с разпределението на националния доход и гарантират оперирането на социалната и икономическата система. Това са министерства, ведомства, други централни агенции, извънбюджетни фондове и административни единици на страната, чиято компетенция се разпростира обикновено върху цялата икономическа територия, с изключение администрирането на социалноосигурителните фондове. В подсектора са включени и тези нетърговски институции, които са контролирани и финансирани главно от централното държавно управление и чиято компетенция се разпростира върху цялата икономическа територия.	
	Сектор, притежаващ пари	Местно държавно управление	S.13 Сектор <i>Държавно управление</i>	Всички институционални единици, които предлагат обществени услуги, занимават се с разпределението на националния доход и гарантират оперирането на социалната и икономическата система на местно ниво. Това е местната администрация, чиято компетенция се разпростира върху част от икономическата територия, с изключение администрирането на местните агенции на социалноосигурителните фондове. В подсектора са включени тези нестопански институции, които са контролирани и финансирани главно от органи на местното държавно управление и чиято компетенция е ограничена до икономическите територии на местното държавно управление.
Социално-осигурителни фондове		Централни и местни институционални единици, чиято основна дейност е да обезпечават обществени облаги и които отговарят на всеки от следните два критерия: 1. по закон или нормативен акт някои групи от населението са задължени да участват в схемата или да заплащат вноски; 2. правителството е отговорно за управлението на институцията по отношение уреждането или одобряването на вноските и облагите независимо от ролята му като надзорно тяло или работодател.		
Нерезидентен сектор	Европейски съюз	Евროзона	S.2 Останал свят	Всички нерезидентни единици ¹¹ , ангажирани в операции с резидентни институционални единици или имащи други икономически връзки с резидентни единици. Сметките на <i>останал свят</i> осигуряват един общ поглед върху икономическите връзки, свързващи националната икономика с останалия свят. Секторът включва и такива институционални единици, които физически се намират на географската територия на страната. Дели се на <i>Европейски съюз</i> и <i>други страни и международни организации</i> . Европейският съюз е представен с разделение на <i>еврозона</i> и <i>страни от Европейския съюз извън еврозоната</i> , включително институциите на ЕС.
		Страни от ЕС извън еврозоната		
Други страни и международни организации				

¹¹ Включени са също институциите на Европейския съюз и международните организации.

II. СПЕЦИФИЧНИ МЕТОДОЛОГИЧЕСКИ БЕЛЕЖКИ

Паричната статистика е представена в динамика с паричен отчет, две аналитични отчетности (на БНБ и на другите ПФИ), както и с няколко допълнителни таблици, съдържащи по-детайлна информация. Принципът на организация на всички таблици е следният: данните са развити по сектор, показател, левове и чуждестранна валута, в т.ч. в евро, инструмент и матуритет, като показателите в актива са групирани по сектори и инструменти, а в пасива – по инструменти и степен на изискуемост.

Същевременно се компилират и публикуват секторни месечни отчетности на БНБ и на другите ПФИ, които са статични таблици, представящи съответни показатели в актива и пасива с цел идентифициране на секторната принадлежност на балансовите позиции.

Паричната статистика (в динамика и статика) е изградена на база месечните отчетности на БНБ и другите ПФИ.

С цел неразкриване на индивидуална информация¹² за конкретна отчетна единица част от показателите са представени на по-агрегирано ниво.

Таблицы 1.3.1.1.3.4.: Паричен отчет и аналитични отчетности

Структурата на паричния отчет може да се изрази със следното математическо твърдение:

нетни чуждестранни активи + нетни вътрешни активи = широки пари + дългосрочни пасиви.

Нетните вътрешни активи включват вътрешен кредит, дълготрайни активи и други позиции (нето).

Аналитичните отчетности на БНБ и другите ПФИ следват формата на паричния отчет.

Видове показатели

*Нетни чуждестранни активи*¹³ – получават се като разлика между brutните чуждестранни активи и пасиви на сектор ПФИ. Brutните чуждестранни активи са представени по инструменти и включват международните валутни резерви на страната и други чуждестранни активи на БНБ и другите ПФИ. Brutните чуждестранни пасиви отразяват задълженията на ПФИ към външния сектор. Подробно развитие на brutните чуждестранни активи и чуждестранни пасиви на БНБ е извършено в таблица 1.3.5. *Чуждестранни активи и пасиви на БНБ.*

Вътрешен кредит – обединява кредита за консолидирания сектор *държавно управление* и за неправителствения сектор.

Кредитът за консолидирания сектор *държавно управление* обхваща нетните вземания от ЦДУ и brutните вземания от местното държавно управление и социалноосигурителните фондове. Кредитът за неправителствения сектор включва brutните вземания от нефинансови предприятия, финансови предприятия, домакинства и НТООД.

Дълготрайни активи – движими или недвижими нефинансови активи, за които намеренията на парично-финансовите институции са да бъдат използвани за период, по-дълъг от 1 година, във връзка с извършването на основната им дейност.

Други позиции (нето) – обединяват всички компоненти от балансите на БНБ и другите ПФИ, които не са обхванати в представените инструменти. Тук се включват *Отношения между други ПФИ (нето)*, *Отношения между БНБ и други ПФИ (нето)* и *Други активи и пасиви (нето)*. Към *Други активи и пасиви (нето)* се включват начислените и просрочените лихви, дериватите, амортизациите, провизиите, както и некласифицираните другаде активи и пасиви (част от тях са представени в таблици 1.3.7 и 1.3.8: *Допълнителни показатели към аналитичните отчетности на БНБ и другите ПФИ.* Позицията *Отношения между ПФИ (нето)* отразява превишаването на активите над пасивите, възникнало в резултат на нетиране на вземанията и задълженията между ПФИ.

Широки пари (парично предлагане) – състоят се от пасиви с паричен характер на ПФИ към резидентния сектор с изключение на тези към ЦДУ и към сектор ПФИ. Инструментите в паричните агрегати са групирани по степен на ликвидност и са представени по валути и по сектори.

Използват се следните парични агрегати: М1, М2 и М3. Агрегат М1, известен като „тесни пари“, включва най-бързоликвидните инструменти, използвани за разплащане (пари извън ПФИ и овърнайт депозити в левове и чуждестранна валута). Квазипарите и паричният агрегат М1 съставят паричния агрегат М2. Квазипарите се състоят от депозити с договорен матуритет до 2 години и

¹² Регламент (ЕО) № 2533/98 на Съвета от 23 ноември 1998 г. относно събирането на статистическа информация от Европейската централна банка, чл. 8.

¹³ Монетарното злато и притежаваните/разпределените специални права на тираж, вземанията и задълженията по лихви в *Нетните чуждестранни активи* са показатели, които се отнасят само за БНБ.

депозити, договорени за ползване след предизвестие (вкл. спестовни депозити) до 3 месеца. Най-нисколиквидните финансови инструменти са репо сделките, акциите и дялове на фондовете на паричния пазар и издадените дългови ценни книжа до 2 години, наричани общо *търгуеми инструменти*. Те са в левове и чуждестранна валута и заедно с паричния агрегат М2 формират най-широкия паричен агрегат М3, който е известен като парично предлагане („широки пари“).

Дългосрочни пасиви на ПФИ – дългосрочните финансови пасиви включват пасивите на ПФИ с матуритет над 2 години или период на предизвестие над 3 месеца, както и капитала и резервите. *Капитал и резерви* включва основния капитал на банковата система; резервите и финансовия резултат.

Основни инструменти

В актива:

1. *Репо сделки* – средства, отпуснати по споразумения за обратно изкупуване на ценни книжа, когато една от страните получава парични средства срещу продажбата на ценни книжа, но с твърд ангажимент да изкупи обратно същите или подобни ценни книжа по определена цена на определена бъдеща дата.

2. *Кредити* – финансови активи, възникнали с цел осигуряване на парични средства, стоки или услуги на кредитополучателя. Условието по кредитите (фиксирано от кредитора или договорено) обикновено се оформя с непрехвърляем документ. Кредитът е безусловен дълг, който трябва да бъде изплатен при падежа му и да носи доход под формата на лихва (вж. таблица 1.3.6). В сектор *финансови предприятия* са включени и предоставените от отчетните единици маржин депозити¹⁴.

3. *Ценни книжа, различни от акции* – тук се включват ценни книжа, различни от акции и други капиталови инструменти, даващи на притежателя им безусловно право на фиксиран или договорно определяем доход под формата на купонни плащания и/или определена фиксирана сума на посочена дата или дати, стартиращи от емисията до деня, определен като дата на падеж/откупуване. Тези книжа не гарантират права на собственост и дял в капитала на фирмата емитент. Включват се и инструменти със същите характеристики, но съдържащи опции за конвертиране в акции или други капиталови инструменти. Показателят *ценни книжа, различни от акции*, обхваща различни видове облигации и други дългови книжа с характер на облигации (такива могат да бъдат сконтирани и приети от другите ПФИ полици и други търговски книжа, използвани от тях като форма на краткосрочно инвестиране). В сектор *нефинансови предприятия* са включени и притежаваните от кредитните институции компенсаторни инструменти¹⁵.

4. *Акции и други капиталови инструменти* – притежаваните ценни книжа, които дават права на собственост и дял в капитала на предприятието. Тези ценни книжа дават право на част от печалбата на предприятието, а също така и право на ликвидационен дял в случай на ликвидация. Тук се включват и *акции и дялове на фондове на паричния пазар*.

В пасива:

1. *Пари извън ПФИ* – парите в обращение, намалени с касите на другите ПФИ.

2. *Депозити* – средствата, приети от ПФИ, които могат да бъдат платими на виждане, платими без срок на предизвестие, със срок на предизвестие или при други предварително договорени условия на плащане. Депозитите се приемат по договореност между страните, като се уговорят условията по воденето на депозитните сметки, размерът на лихвата (ако в договора е предвидено начисляването ѝ), сроковете на изплащане и санкции за страните при неизпълнение на договореностите. Те са задължение (пасив) на финансовата институция.

- ✓ *Овърнайт депозити* съдържат депозити, които нямат определен срок и могат незабавно да се конвертират в пари в брой или да се преведат чрез банково нареждане или чек без ограничения или санкции. Тук се включват и депозитите до 1 ден.
- ✓ *Депозити с договорен матуритет* – не са незабавно на разположение, тъй като имат договорен срок преди тегленето им. Тези депозити не могат да се използват за извършване на плащания и не са конвертируеми в пари в брой без какъвто и да е вид значимо ограничение или глоба. Тук се отнасят получените кредити, с изключение на тези от МВФ.

¹⁴ Представяват гаранционни депозити по деривативни договори. Служат за парично обезпечение, което остава собственост на вложителя и са платими при приключването на договора.

¹⁵ Компенсаторните инструменти включват компенсаторни записи и жилищно-компенсаторни записи, емитирани по Закона за обезщетяване на собственици на одържавени имоти, и поименни компенсационни бонове, емитирани по Закона за собствеността и ползването на земеделските земи. Тези инструменти са издадени от държавата и са свободно прехвърляеми. По смисъла на Закона за публичното предлагане на ценни книжа те са приравнени към ценни книжа.

- ✓ *Депозити, договорени за ползване след предизвестие* – включват спестовни депозити и други депозити, договорени за ползване след предизвестие. Спестовните депозити са непрехвърляеми депозити без определен матуритет, които служат за съхранение на пари на домакинства срещу издаване на лична спестовна книжка или аналогичен документ. Такива депозити са жилищните влогове, детските влогове и други. Другите депозити, договорени за ползване след предизвестие, са непрехвърляеми депозити без определен матуритет, които не могат да бъдат конвертирани в пари в брой без период на предизвестие. При тях конвертирането в пари в брой не е възможно или е възможно преди срока на предизвестията, но с някаква санкция. Тук се отнасят и непрехвърляеми депозити, които са с фиксиран матуритет, но конвертирането им в пари в брой преди настъпването на матуритета им е възможно само срещу предизвестие.
- 3. *Репо сделки* – включват получените в парично-финансовата институция парични средства срещу продажбата на ценни книжа с твърд ангажимент за обратно изкупуване на същите или подобни ценни книжа по определена цена на определена бъдеща дата.
- 4. *Акции и дялове на фондове на паричния пазар* – включват издадените от фондовете на паричния пазар дялове.
- 5. *Издадени дългови ценни книжа* – включват емитираните от кредитните институции ценни книжа, различни от акции и други капиталови инструменти, които обикновено се търгуват на вторичния пазар и не гарантират на притежателя права върху собственост на емитента. Издадени нетъргуеми инструменти (първично пласирани не чрез борса или друг официален пазар), но впоследствие придобили търгуемост, също се класифицират тук.

Таблица 1.3.5.: Чуждестранни активи и пасиви на БНБ

Таблицата показва вземанията и задълженията на БНБ към нерезиденти, формиращи позициите *чуждестранни активи и чуждестранни пасиви*.

Видове инструменти

Чуждестранни активи на БНБ

Външните вземания на централната банка са обособени в две групи според своята ликвидност – *международни резерви и други чуждестранни активи*.

1. *Международни резерви* – включва най-бързоликвидните чуждестранни активи, разделени на три подсектора – нерезиденти банки, нерезидентни правителства и други нерезиденти. В режима на паричен съвет, въведен на 1 юли 1997 г., те се равняват на активите на обособеното в баланса на БНБ управление „Емисионно“¹⁶ и са описани в чл. 28, ал. 3 на Закона за БНБ.

Международните резерви включват следните показатели:

- ✓ *каса* – притежавани банкноти и монети в свободно конвертируема чуждестранна валута;
- ✓ *притежавани специални права на тираж*¹⁶ (СПТ);
- ✓ *монетарно злато* – състои се от кюлчета злато в стандартна форма в трезора и монетарно злато, депозирано при чуждестранни банки. От 1 юли 1997 г. до 31 януари 2005 г. на основание чл. 28, ал. 3, т. 6 от Закона за БНБ наличността от монетарно злато е оценявана по 500 лева за тройунция или по пазарна стойност, ако е по-ниска. От 1 февруари 2005 г. монетарното злато се оценява по пазарна стойност;
- ✓ *депозити* – средства в свободно конвертируема валута, притежавани от БНБ по сметки в чуждестранни банки, развити по степен на ликвидност (овърнайт депозити, депозити с договорен матуритет, депозити, договорени за ползване след предизвестие);
- ✓ *репо сделки* – включват получените в БНБ средства срещу продажбата на ценни книжа с твърд ангажимент за обратно изкупуване на същите или подобни ценни книжа по определена цена на определена бъдеща дата;
- ✓ *ценни книжа, различни от акции* – притежаваните от БНБ дългови инструменти, емитирани от нерезидентни банки, финансови институции и правителства, чиито задължения са оценени с една от двете най-високи оценки на две международно признати агенции за кредитен рейтинг и които са платими в свободно конвертируема валута, с изключение на дълговите инструменти, дадени или получени като обезпечение;
- ✓ *резервна позиция в МВФ* – представлява безусловното право на страната за ползване на средства от МВФ. Този показател се създава от плащането на валутния компонент от кво-

¹⁶ Специалните права на тираж са резервен актив, създаден от МВФ като допълнение към съществуващите резервни активи на държавите – членки на фонда. Стойността им се определя от кошница от основни валути (евро, британска лира, щатски долар и японска йена).

тата на България и е равен на разликата между квотата и наличностите на МВФ в национална валута¹⁷;

- ✓ *вземания по лихви* – вземанията по начислени лихви по чуждестранните активи, включени в международните резерви¹⁸.

2. *Други чуждестранни активи* – това са по-слаболиквидни вземания от нерезиденти, които след въвеждането на паричния съвет са част от активите на управление „Банково“. Позицията е разделена на три сектора – *нерезидентни банки, нерезидентни правителства и други нерезиденти*, и включва следните инструменти:

- ✓ *депозити* – средства в други нерезиденти, невключени в международните резерви;
- ✓ *ценни книжа, различни от акции* – дългови ценни книжа, невключени в международния резерв;
- ✓ *акции и други капиталови инструменти* – представляват капиталови инвестиции в международни финансови институции (например Банката за международни разплащания, Базел). Тук се включват и акции и дялове на фондове на паричния пазар, притежаваните ценни книжа, осигуряващи дял в капитала на фонд на паричния пазар.

Чуждестранни пасиви на БНБ

Отразяват задълженията на централната банка към външния сектор, разделени на три подсектора – *нерезидентни банки, нерезидентни правителства и други нерезиденти*. Чуждестранните пасиви включват следните инструменти:

- ✓ *депозити* – средствата, депозирани в БНБ от нерезиденти, които могат да бъдат платими на виждане, платими без срок на предизвестие, със срок на предизвестие или при други предварително договорени условия на плащане;
- ✓ *кредити* – получени заеми от общите фондове на МВФ, които са лихвоносни и се отпускат с определен падеж;
- ✓ *разпределени специални права на тираж*¹⁹;
- ✓ *задължения по лихви* – в позицията са включени задълженията по начислени лихви по чуждестранните пасиви²⁰.

Таблица 1.3.6.: Кредити на нефинансови предприятия, домакинства и НТООД

Таблицата представя информация за кредитите (остатъчната им стойност) по видове, валута и сектори, отпуснати от кредитните институции. В паричния отчет и аналитичните отчетности те са част от *Вземанията от неправителствения сектор*.

Видове кредити

1. Според матуритета

- ✓ *Краткосрочни кредити* – кредити, чийто първоначален матуритет е 1 година или по-малко, включително овърдрафт.
- ✓ *Кредити с матуритет от 1 до 5 години* – кредити, чийто първоначален матуритет е повече от 1 година, но по-малко от 5 години.
- ✓ *Кредити с матуритет над 5 години* – кредити, чийто първоначален матуритет е над 5 години.

2. Според качеството

- ✓ *Редовни кредити* – включват се кредитите, които са класифицирани като редовни експозиции, съгласно чл. 8 и експозиции под наблюдение, съгласно чл. 9 (с изключение на реструктурираните експозиции) по смисъла на Наредба № 9 на БНБ²¹.
- ✓ *Лоши и реструктурирани кредити*²² – в съответствие с изискванията за статистическа отчетност на ЕЦБ²³ БНБ събира агрегирана информация за кредитите, които са реструктурирани или са с влошено качество/просрочие в обслужването. Събират се данни за

¹⁷ Резервната позиция може да бъде увеличена до размера на средствата в национална валута, използвани от МВФ при трансакции с други държави-членки.

¹⁸ Специфична особеност, произтичаща от паричния съвет, е, че вземанията и задълженията по начислени лихви са част от *международните резерви*, съответно част от чуждестранните задължения на страната, поради което те не са част от *други активи и други пасиви*, както е при другите отчетни единици.

¹⁹ Дългосрочен пасив към МВФ, който се явява кореспондиращата позиция на притежаваните специални права на тираж.

²⁰ Виж бел. 18.

²¹ Наредба № 9 на БНБ от 3 април 2008 г. за оценка и класификация на рисковите експозиции на банките и за установяване на специфични провизии за кредитен риск.

²² До 30 юни 2006 г. в показателя се посочва просрочената част от главницата, която е станала изискуема, но не е платена.

²³ Регламент ЕЦБ/2001/13 относно консолидирания баланс на сектор „Парично-финансови институции“ и Регламент ЕЦБ/2001/18 относно статистиката на лихвените проценти, прилагани от парично-финансовите институции по депозити и кредити на домакинства и нефинансови предприятия.

целия размер на балансово отчитаните кредитни експозиции, които са класифицирани като *необслужвани експозиции* (чл. 10), *загуба* (чл. 11) и *преструктурирани експозиции*, съгласно чл. 13 (независимо към коя класификационна група са отнесени) по смисъла на Наредба № 9 на БНБ. За целите на паричната и на лихвената статистика не се събират детайлни данни за класифицираните експозиции по срокове на просрочие. В съответствие с международната практика отчитането за паричната статистика се различава от това за надзорни цели, включително при отчитането на кредитите, които са преструктурирани или са с влошено качество/просрочие в обслужването.

Поради това агрегираните данни за тези кредити не показват общо класифицираните рискови експозиции, нито конкретно дела на необслужваните експозиции (тези с просрочия над 90 дни). Източник на информация за класифицираните рискови експозиции са надзорните данни на БНБ.

3. Според целта на използване
 - ✓ Кредити за потребление – кредити, предоставени за покупка на стоки и услуги, употребявани лично от домакинствата.
 - ✓ Жилищни кредити – кредити, предоставени на домакинствата с цел инвестиране в жилища за собствено ползване или наем, включително за строителство и за подобрения на жилища.
 - ✓ Други кредити – всички останали видове кредити, предоставени на домакинствата, включително кредити за обучение и лечение. В показателя се включват всички кредити с търговска или производствена цел, както и кредитите за НТООД.
4. Според начина на предоставяне
 - ✓ Овърдрафт – представлява дебитно салдо по разплащателна сметка. Погасяването на овърдрафта се извършва автоматично при постъпване на суми по разплащателните сметки. Включват се овърдрафт кредити както с предварително договорени лихвени условия и размер, така и без уговорка.
 - ✓ Кредити, различни от овърдрафт.

Таблицы 1.3.7. и 1.3.8.: Допълнителни показатели към аналитичните отчетности на БНБ и другите ПФИ

Таблиците показват всички начислени и просрочени лихви по вземания и задължения по видове инструменти, дериватите, както и всички коригиращи позиции, използвани в счетоводната практика, а именно амортизациите и провизиите.

Информацията в таблиците е налична от декември 2001 година.

Описание на показателите

Начислени лихви – представляват дължимите вземания/задължения по лихвени вноски, които се записват съгласно принципа за текущо начисляване. В аналитичните отчетности към паричния отчет се отнасят към позиции *други активи* и *други пасиви*, като особеност на аналитичната отчетност на БНБ е, че начислените лихви по международните резерви и по чуждестранните задължения се отчитат към позиция *чуждестранни активи*, съответно *чуждестранни пасиви*.

Провизии – тук се отчитат натрупаните начисления във връзка с обезценка (сегашните специфични провизии по активи), както и провизиите, признати за пасиви съгласно МСС и нормативната уредба в страната. Те се отнасят към позиция *други пасиви*, тъй като за целите на статистиката всички финансови активи и пасиви, които подлежат на провизиране, се отчитат на брутна база (виж *Общи методологически бележки*).

Амортизации – вид коректив на амортизируеми дълготрайни материални и нематериални активи. В публикуваната информация дълготрайните активи са включени на брутна база, а начислената амортизация е отнесена в позиция *други пасиви*.

Деривати – в тази позиция се отчита брутната справедлива стойност на всички балансово отчитани деривати, притежавани от парично-финансовите институции.

Таблицы 1.4.1. и 1.4.2.: Секторна месечна отчетност на БНБ и на другите ПФИ

Секторните месечни отчетности на БНБ и на другите ПФИ представят на брутна база балансовите показатели по начин, позволяващ идентифициране на секторната им принадлежност. Таблиците са статични и съдържат информация по салда към края на всеки календарен месец. Представянето на данните е съобразено с основните принципи за секторна класификация и агрегиране на инструментите в показатели:

1. Секторна класификация – следвани са основните принципи, заложен в ЕСС '95. Всички секторно неklasифицирани позиции, както и собствените вземания и задължения на ПФИ, са обособени в колона *неklasифицирани*.
2. Финансови показатели – обхватът и съдържанието на показателите са описани към съответните таблици. Някои от позициите са по-агрегирани в сравнение с паричния отчет и аналитичната отчетност, където част от инструментите в пасива са представени с допълнителна разбивка според това, дали се включват в паричните агрегати.

Особености на секторната месечна отчетност на БНБ

За целите на таблицата чуждестранните вземания на БНБ са обособени по сектори, като са обединени активите, включени в международния валутен резерв, с другите чуждестранни активи на централната банка. Касата във валута, притежаваните СПГ и монетарното злато са представени в колона *неklasифицирани*. Чуждестранните активи, групирани според ликвидността им в *международен резерв* или в *други чуждестранни активи*, са посочени в таблица 1.3.5. *Чуждестранни активи и пасиви на БНБ*.

Таблицы 1.5.1. и 1.5.2.: Парични агрегати и техните източници – салда и трансакции

Таблиците съдържат данни за салдата към края на съответния период и извършените през него финансови трансакции за паричните агрегати и техните източници.

Финансова трансакция е създаване, покупка, продажба или ликвидация на финансов актив или пасив. Тя се изчислява, като от разликата в салдата спрямо предходния отчетен период се елиминират всички изменения, които не са вследствие на финансова трансакция. Такива са прекласификациите по сектори и инструменти, отстраняването на грешки, корекциите в стойността на ценните книжа, изписванията на вземания и измененията, свързани с движенията на валутните курсове.

Финансова трансакция = крайно салдо – начално салдо – прекласификации и други корекции – валутни преоценки – други преоценки (изписвания на кредити, корекции в стойността на ценни книжа).

Лихвена статистика²⁴

Статистиката на прилаганите от банките лихвени проценти, изготвяна от БНБ, се базира на хармонизирана методология за държавите-членки от еврозоната, установена в Регламент (ЕО) № 63/2002 на Европейската централна банка от 20 декември 2001 година (ЕЦБ/2001/18)²⁵. Тя представя информация за лихвените проценти и за обемите по нов бизнес и по салда по депозити и кредити на сектори *нефинансови предприятия и домакинства и НТООД*. Класификацията на институционалните сектори е в съответствие с изискванията на *Европейската система от сметки 1995* (ЕСС '95)²⁶.

Публикуват се и данни за индекси на междубанковия пазар, ОЛП и доходност на държавните ценни книжа.

I. ДЕПОЗИТИ И КРЕДИТИ НА СЕКТОРИ НЕФИНАНСОВИ ПРЕДПРИЯТИЯ И ДОМАКИНСТВА И НТООД

Видове лихвени проценти и начини на изчисляването им

Лихвените проценти са ефективни годишни проценти. Те са среднопретеглени съответно с обемите по нов бизнес през отчетния период или със салдата към края на отчетния период. Обхващат всички лихвени плащания по депозитите и кредитите, без да включват другите разходи, свързани с тях. В лихвената статистика се представя и *годишен процент на разходите*, който представлява общата стойност на кредита за кредитополучателя, изразена като годишен процент от сумата на предоставения кредит (Директива 87/102/ЕИО за потребителския кредит, изменена и допълнена с Директива 90/88/ЕИО и Директива 98/7/ЕО).

Годишният процент на разходите включва всички лихвени плащания по кредита, както и всички такси, комисиони и други разходи за сметка на клиента, извършването на които е условие за отпускането на кредита. Изчислява се само за *кредити за потребление* и за *жилищни кредити*.

²⁴ Последна актуализация 25 април 2013 г.

²⁵ Регламент (ЕО) № 63/2002 на Европейската централна банка от 20 декември 2001 г. относно статистиката на лихвените проценти, прилагани от парично-финансовите институции по депозити и кредити на домакинства и нефинансови предприятия.

²⁶ Детайлната секторна класификация, съгласно изискванията на *Европейската система от сметки* (ЕСС '95), е достъпна на страницата на БНБ в раздел www.bnb.bg/ *Статистика/ Методологически бележки/ Институционални сектори*.

Лихвената статистика представя информация за лихвени проценти и обеми по нов бизнес и по салда

- *Нов бизнес* – всяко ново споразумение между клиента и отчетната единица. Нови споразумения са договори, които за първи път определят лихвения процент, сроковете и условията по депозита или кредита. Ново споразумение е и всяко предоговаряне на лихвения процент, сроковете и/или други условия по вече съществуващ договор, когато възможността за такова предоговаряне не е заложена в него, както и предоговаряне на срок с активното участие на клиента.
- *Салда* – всички задължения на отчетните единици към техните клиенти по депозити, както и всички вземания на отчетните единици по кредити (с изключение на тези, които са класифицирани като „необслужвани експозиции“, „загуба“ и „преструктурирани експозиции“ по смисъла на Наредба № 9 на БНБ).

Разбивка по сектори

Лихвената статистика обхваща депозитите и кредитите на нефинансовите предприятия, домакинствата и НТООД, резиденти на територията на Република България.

- Сектор *Нефинансови предприятия* (сектор S.11 съгласно ЕСС '95) – обхваща институционални единици, които са пазарни производители и чиято основна дейност е производството на стоки и/или оказване на нефинансови услуги.
- Сектор *Домакинства и НТООД* (сектори S.14 и S.15 съгласно ЕСС '95) – включва следните подсектори:
 - *Домакинства* (сектор S.14) – личности или групи от личности като потребители и като предприемачи, произвеждащи пазарни стоки и услуги (пазарни производители), както и като производители на стоки и нефинансови услуги, предназначени предимно за собствена крайна употреба. Тук се включват и едноличните търговци и пазарните производители без независим юридически статус.
 - *Нетърговски организации, обслужващи домакинствата* (сектор S.15) – това са юридически лица, чиято основна дейност е свързана с обслужване, подпомагане и съдействие на домакинствата. Техните основни ресурси освен тези, получени от случайни продажби, се получават от доброволни парични вноски или вноски в натура от домакинствата в качеството им на потребители, от плащания, извършени от сектор Държавно управление, и от доходи от собственост. Тук се включват синдикати, политически партии, фондации, сдружения, църкви и религиозни общества, читалища, културни и спортни клубове.

Разбивка по инструменти

- *Овърнйт депозити* – депозити, които нямат определен срок и могат незабавно да бъдат изплатени в наличност или суми по тях да бъдат преведени въз основа на банково нареждане или чек без ограничения или санкции. Тук се включват и депозитите до един ден. (За този инструмент лихвените проценти и обеми по нов бизнес и по салда съвпадат).
- *Депозити с договорен матуритет* – депозити, които не са незабавно на разположение, тъй като имат договорен срок или други ограничения при ползването им. Тези депозити не могат да се използват за извършване на плащания и не са конвертируеми в пари в брой без ограничение или санкция. Включват се срочните депозити и други депозити, които имат посочените характеристики (гаранционни депозити; обезпечения; набирателни, ликвидационни сметки и др.).
- *Кредити* – вземания на отчетните единици от кредитополучателите по главници при дадени назаем средства, включително такива вземания, прехвърлени им от трети лица. В обхвата на лихвената статистика не попадат кредити, които са класифицирани като „необслужвани експозиции“, „загуба“ и „преструктурирани експозиции“ по смисъла на Наредба № 9 на БНБ. Кредитите са разделени на две подкатегории: *овърдрафт* и *кредити, различни от овърдрафт*²⁷. (За *овърдрафт* лихвените проценти и обеми по нов бизнес и по салда съвпадат).

Валута – български левове

Разбивка по цел на използване (само за сектор *домакинства и НТООД*).

- *Кредити за потребление* – кредити, предоставени за покупка на стоки и услуги, употребявани лично от домакинствата.

²⁷ Вземанията на отчетните единици по репо сделки се включват в показател *кредити, различни от овърдрафт*.

- *Жилищни кредити* – кредити, предоставени на домакинствата с цел инвестиране в жилища за собствено ползване или наем, включително за строителство и за подобрения на жилища.
- *Други кредити* – всички останали видове кредити, предоставени на домакинствата, включително кредити за обучение и лечение. В показателя се включват всички кредити с търговска или производствена цел, както и кредитите за НТООД.

Разбивка по договорен размер на кредита (само за сектор *нефинансови предприятия*)

- *Кредити с размер до левовата равностойност на 1 млн. евро* (границата от 1 млн. евро се отнася за всеки отделен кредит).
- *Кредити с размер над левовата равностойност на 1 млн. евро* (границата от 1 млн. евро се отнася за всеки отделен кредит).

Разбивка по договорен срок

- *Оригинален матуритет* – първоначално определен срок, преди изтичането на който кредитът не може да бъде погасен, а депозитът изплатен, без да бъде наложена санкция.
- *Период на първоначално фиксиране на лихвения процент* – периодът от време, през който лихвеният процент, определен в договора за кредит, не може да се променя.

Отчетен период

Отчетният период е един календарен месец. За целите на лихвената статистика по *салда* се предоставя информация към последния календарен ден на отчетния месец. Информацията по *нов бизнес* обхваща всички нови споразумения, договорени през отчетния месец.

Политика на ревизии

В съответствие с изискванията, заложи в документа на Европейската централна банка Насоки ЕЦБ 2007/9²⁸, ревизии на данни за минали периоди по правило могат да бъдат извършвани с публикуването на данните за март, юни, септември и декември. Така се осигурява съответствие между паричната и лихвената статистика.

Ревизии на публикувани данни се извършват в следните случаи:

- Получаване на допълнителна информация, неправилна класификация, усъвършенстване на отчетните процедури и отстраняване на допуснати грешки в предоставените данни от страна на отчетните единици;
- Промяна в методологическите стандарти за паричната и за лихвената статистика.

Извършените ревизии се означават с буква **р**.

Източници на данни

Отчетни единици са всички банки в Република България, в т.ч. клоновете на чуждестранни банки. В съответствие с изискванията на Регламент (ЕО) № 2533/98 на Съвета от 23 ноември 1998 г. относно събирането на статистическа информация от ЕЦБ, националните централни банки следва да не публикуват данни, когато могат да бъдат идентифицирани конкретни отчетни единици. В тези случаи общият показател е възможно да не е равен на сумата от неговите компоненти.

II. МЕЖДУБАНКОВ ПАЗАР

Обхват

- *Основен лихвен процент (ОЛП)* – ОЛП за текущия месец е равен на средната аритметична величина от стойностите на индекса ЛЕОНИЯ за работните дни на предходния календарен месец.

Индекси на междубанковия пазар:

- *ЛЕОНИЯ (LEONIA: LEv OverNight Interest Average)* – лихвен процент по реални сделки с необезпечени овърнайт депозити в левове, предоставени на **българския междубанков пазар**;
- *СОФИБОР (SOFIBOR: SOFia InterBank Offered Rate)* – фиксинг на котировките на необезпечени депозити в левове, предлагани на българския междубанков пазар. Той се изготвя за набор от срочности всеки работен ден като средна величина от котировките „продава“, подадени от представителна група банки;
- *EONIA (Euro OverNight Index Average)* и *EURIBOR (EUro InterBank Offered Rate)*.

²⁸ Насоки на Европейската централна банка от 1 август 2007 г. относно паричната статистика и статистиката на финансовите институции и пазари (преработени) (ЕЦБ/2007/9), изменени с Насоки ЕЦБ/2008/31 и Насоки ЕЦБ/2009/23.

Обработка на данните

- Месечните стойности на индексите са изчислени като средноаритметични от дневните стойности.

Отчетен период

Отчетният период е един календарен месец.

Източници на данни

- Дирекция „Банкова политика“ на БНБ – за *ОЛП*, *ЛЕОНИА* и *СОФИБОР*.
- ЕЦБ – за индексите *EONIA* и *EURIBOR*.

III. ДОХОДНОСТ НА ДЪРЖАВНИ ЦЕННИ КНИЖА. ДЪЛГОСРОЧЕН ЛИХВЕН ПРОЦЕНТ ЗА ОЦЕНКА НА СТЕПЕНТА НА КОНВЕРГЕНЦИЯ**Обхват**

- *Доходност, постигната на вторичния пазар* при сделки с лихвоносни държавни ценни книжа (ДЦК).
- *Дългосрочен лихвен процент за оценка на степенята на конвергенция (ДЛП)* – определя се на база доходността до падеж на вторичния пазар по дългосрочна ценна книга (бенчмарк), емитирана от Министерството на финансите (сектор *централно държавно управление*) и деноминирана в национална валута. ДЛП се изчислява в съответствие с изискванията на Европейската централна банка. Допълнителна информация за ДЛП е публикувана на интернет страницата на БНБ (*Статистика/Парична и лихвена статистика/Лихвена статистика/Дългосрочен лихвен процент за оценка на степенята на конвергенция*).

Обработка на данните

- Постигнатата доходност по ДЦК е среднопретеглена ефективна доходност до падеж от индивидуалните сделки между първичните дилъри на ДЦК през отчетния период. Използвана е *ISMA* формула и бройна конвенция АСТ/365. Ценните книжа са групирани според оригиналния си матурирет.

Отчетен период

Отчетният период е един календарен месец.

Източник на данни

Управление „Фискални услуги“ – за доходността на ДЦК.

IV. РАЗПРОСТРАНЕНИЕ НА ИНФОРМАЦИЯТА

Българската народна банка публикува на интернет страницата си пълен комплект от таблици с данни за лихвената статистика в база данни, организирана в динамични редове в раздел *Статистика/Парична и лихвена статистика/Лихвена статистика/Лихвена статистика*.

Таблицы с избрани показатели, представителни за лихвената статистика, се публикуват в електронното издание „Лихвена статистика“, в отчетите за първото полугодие и в годишните отчети на Българската народна банка.

Данните се предоставят едновременно на всички потребители, като датите за публикуване са обявени в Календара за разпространение на статистически данни²⁹.

V. КОНТАКТИ

За въпроси по данните и прилаганата методология, можете да се обръщате към пресцентъра на Българската народна банка (press_office@bnbank.org) или към Даниела Добрева, началник на отдел „Парична и банкова статистика“ (dobreva.d@bnbank.org).

²⁹ Календарът за разпространение на статистически данни се публикува на страницата на БНБ в раздел www.bnb.bg/Пресцентър/Събития/Календар.

2 Външен сектор

Информацията за външния сектор обхваща четири основни категории:

- а) платежен баланс;
- б) търговия със стоки;
- в) дългови индикатори;
- г) валутни курсове.

Платежен баланс³⁰

Българската народна банка съставя и отчита платежния баланс на страната на основание чл. 42 от Закона за Българската народна банка (обн., ДВ, бр. 46 от 10.VI.1997 г., изм., ДВ, бр. 59 от 2006 г.). Информацията за нуждите на статистиката на платежния баланс се събира на основание на чл. 42 от Закона за БНБ и чл. 710 на Валутния закон (обн., ДВ, бр. 83 от 21.IX.1999 г., изм. и доп., бр. 60 от 2003 г.) и се обработва от отдел „Платежен баланс и външен дълг“ към дирекция „Статистика“ на БНБ при запазване на нейната пълна конфиденциалност. Българската народна банка изготвя и публикува както аналитичното, така и стандартното представяне на платежния баланс в съответствие с петото издание на *Ръководството по платежен баланс* (МВФ, 1993) и с *Ръководните правила на Европейската централна банка*³¹.

Методологията за отчитане на платежния баланс е концептуално свързана с тази на *Системата на националните сметки (СНС)*. Статиите на платежния баланс кореспондират в голяма степен със съответните елементи на сметка *Останал свят* от СНС.

Съществува тясна взаимовръзка и между *Международната инвестиционна позиция* и платежния баланс. Финансовата сметка на платежния баланс представя трансакциите (потоци) на една икономика, свързани с външните ѝ финансови активи и пасиви, които се отразяват върху размера на притежаваните външни финансови активи и пасиви, отчитани в международната инвестиционна позиция.

I. Счетоводни принципи и стандарти

Основното правило, прилагано при съставянето на платежния баланс на България, е прилагането на *двойното счетоводно записване*. Като **кредит, с положителен знак**, се записват: износ на стоки и услуги, получен и начислен доход, компенсиращи записи за безвъзмездно получени реални и финансови ресурси (трансфери), увеличение на финансовите пасиви и намаление на финансовите активи. Като **дебит, с отрицателен знак**, се записват: внос на стоки и услуги, платен и начислен доход, компенсиращи записи на безвъзмездно предоставени реални и финансови ресурси, увеличение на финансовите активи и намаление на финансовите пасиви.

Времето на записване на операциите в платежния баланс е моментът на смяна на собствеността.

Оценяването на трансакциите се извършва на базата на пазарните цени. Ако пазарните цени на трансакциите не са известни, като приближение за тях се използват средни пазарни цени.

Промените в стойността на притежаваните активи или пасиви към чужбина, които се дължат на валутнокурсони и преоценъчни разлики, не се отразяват в платежния баланс.

Платежният баланс на България се отчита в евро и в левове. Преизчисляването в съответната валута се извършва чрез валутния курс към момента на трансакцията. Ако той не е известен или е неприложим по други практически причини, се използва средният за отчетния период валутен курс.

II. Компоненти на платежния баланс

Компонентите на платежния баланс се съставят посредством *Системата за отчитане на международните трансакции* (СОМТ), която включва: 1) отчети на банките, и 2) отчети на предприятията, които имат банкови сметки в чужбина (относно международните операции на резидентите). Тези отчети обхващат всички компоненти на таблицата на платежния баланс. От 1 януари 2010 г. прагът, над който банките имат задължение да предоставят информация за целите на статистиката на платежния баланс, бе увеличен от 25 000 лв. на 100 000 лв. Информацията по определени компоненти на платежния баланс, събирана чрез СОМТ, се замества с данни от други източници: 1) данни за вноса и износа на стоки, предоставяни от НСИ, 2) оценки на БНБ за статиите *Пътувания*, *Пътнически транспорт*, *Компенсация на наетите*, *кредит* и *Парични преводи*

³⁰ Актуализирани методологически бележки към 17 юни 2013 г.

³¹ *Guideline of The European Central Bank on the Statistical Reporting Requirements of The European Central Bank in the Field of Balance of Payments Statistics, The International Reserves Template and International Investment Position Statistics* (ECB/2004/15).

от българи, живеещи постоянно в чужбина, кредит, 3) проучване сред предприятията с преки чуждестранни инвестиции и отчети на предприятията с преки инвестиции в чужбина, 4) отчети на банки, други небанкови финансови институции, застрахователни компании и пенсионни фондове за статия *Портфейлни инвестиции, активи*, 5) данни на Централния депозитар АД за статия *Портфейлни инвестиции, пасиви*, 6) отчети от други институции, 7) отчети на предприятия, получили (предоставили) финансови кредити от (на) нерезиденти, и 8) отчети на предприятия по други задължения и вземания (различни от финансови кредити) към нерезиденти.

В аналитичното представяне компонентите на платежния баланс са класифицирани в следните основни категории:

А. Текуща сметка

Текущата сметка обхваща получаването и предоставянето на *стоки и услуги, доход и текущи трансфери* между страната и останалия свят. Потоците, записани в кредитната страна, представляват тази част от brutния вътрешен продукт, предоставени на останалия свят (износ на стоки и услуги), както и предоставянето на фактори на производство, изразени чрез получен (или който следва да бъде получен) доход – компенсация на наетите и инвестиционен доход (лихви, дивиденди и др.). Включват се също така и компенсиращи записи за безвъзмездно получени реални и финансови ресурси (трансфери).

Потоците в дебитната страна представляват brutният продукт, създаден в останалата част на света и придобит от националната икономика (внос на стоки и услуги), както и придобиването на фактори на производство, изразени чрез платен (или който следва да се плати) доход. Включват се също така и компенсиращи записи за безвъзмездно предоставени реални и финансови ресурси.

• Статията *Стоки* в текущата сметка на платежния баланс обхваща преносими стоки, за които е налице смяна на собствеността между резиденти и нерезиденти. Данните за вноса и износа *FOB (Free on board)* са базирани на митнически декларации, като кодовете, използвани в тях, са по *Хармонизираната система за описание и кодиране на стоките* на Световната митническа организация, въведена през 1988 г. и допълнена през 1992 г. Считано с данните за януари 2006 г. Българската народна банка и Националният статистически институт съвместно прилагат разработената от тях методология за оценка на вноса по цени *FOB* и на приходите и разходите за товарен транспорт.³² Методологията се базира на анализ на съотношенията *CIF/FOB* при вноса на стоки в зависимост от различните видове доставки по вноса, както и от използвания транспорт и националност на превозвача.

При представяне на географското разпределение на данните за износа и вноса в платежния баланс на страната се следват следните правила:

Съгласно европейските регламенти, при търговия със страни – членки на ЕС:

- при пристигания страната партньор е държава-членка, от която стоките се изпращат за България.
- при изпращания страната партньор е държава-членка, за която се изпращат стоките.

При данните за търговията със страни извън ЕС:

- при внос страната партньор е тази, която е произвела стоката, наречена „страна на произход“.
- при износ страната партньор е тази, която ще потребява стоките, наречена „страна на потребление“.

Източници: Източник на данните от началото на 2003 г. до края на 2006 г. бе Агенция „Митници“, а за предишни години – „Информационно обслужване“ АД (дирекция ИИЦ). Българската народна банка и НСИ получаваха данните за вноса и износа, допълваха ги с друга информация и допълнително ги обработваха. С въвеждането на системата *Интрастат* (въведена със Закона за статистика на вътрешнообщностната търговия със стоки, ДВ, бр. 51 от 2006 г.) с данните за януари 2007 г. настъпиха промени в начина на отчитане на външната търговия на България с останалите държави – членки на ЕС.

Прилагането на системата *Интрастат* доведе до промяна на сроковете за получаване и обработка на данните. Информация за износа (изпращания) и вноса (пристигания) на стоки се предоставят от *Интрастат*-операторите (фирмите, задължени да предоставят информация) на Националната агенция по приходите в срок до 14 дни след изтичането на отчетния месец. Тези данни се изпращат на Националният статистически институт за последваща обработка. Той следва да пре-

³² Данните за 2002–2005 г. са базирани на тази методология за оценка на вноса по цени *FOB* и на приходите и разходите за товарен транспорт.

Статията *Други услуги* обхваща постъпленията и плащанията по всички останали категории услуги, различни от тези, свързани с транспорт или пътувания (съобщителни, строително-монтажни, финансови, застрахователни, лизингови, в областта на науката, културата и спорта и др.).

Източници на информация по тази статия до края на 2009 г. са отчетите на банките за извършения от тях и техните клиенти износ и внос на нефакторни услуги и на фирмите, които предоставят тримесечна информация за сметките си в чужбина. От 1 януари 2010 г. влезе в сила Регламент (ЕО) № 924/2009 на Европейския парламент и на Съвета от 16 септември 2009 г. относно презграничните плащания в рамките на Общността и за отмяна на Регламент (ЕО) № 2560/2001, с който се повиши до 100 000 лв. прагът, под който са премахнати задълженията за отчитане въз основа на сетълмент, наложени на доставчиците на платежни услуги за целите на статистическото отчитане на платежния баланс, които са свързани с платежни операции на техни клиенти. Качеството и обхватът на събираната от банките информация зависи в голяма степен от размера на прага, над който банките докладват на БНБ информация за извършвани от тях операции между резиденти и нерезиденти. Въвеждането на праг от 50 000 евро, считано от 1 януари 2010 г., при липса на алтернативен източник, би довело до силно влошаване качеството на данните за платежния баланс на страната и преди всичко на текущата сметка. Направеният анализ показва, че загубата на информация при някои видове услуги би достигнала до 90%. Поради това БНБ промени методологията за събиране на данни за износа и вноса на услуги и някои други операции в текущата сметка на платежния баланс. От началото на 2010 г. БНБ провежда регулярно тримесечно проучване на постъпленията и плащанията между местни и чуждестранни лица във връзка с получаването и предоставянето на услуги, възнаграждения, осигуровки и безвъзмездните постъпления и плащания, които се включват в текущата сметка на платежния баланс. Въз основа на информацията от това проучване едновременно с данните за януари 2011 г. са публикувани ревизирани данни по месеци за 2010 г. За целите на месечното отчитане на платежния баланс се използват данни от банките за постъпленията и плащанията, свързани с износ и внос на услуги над прага от 100 000 лв., както и дооценки на БНБ за постъпления и плащания под прага от 100 000 лв. След получаването на тримесечните данни от проучването сред предприятията, извършващи внос и износ на други услуги, горните данни подлежат на ревизия.

- Статията *Доход* включва две категории: 1) *компенсации на наетите*, и 2) *инвестиционен доход*. *Компенсациите на наетите* обхващат надници, заплати и други плащания към нерезиденти, работещи в страната, или получени от резидентите, работещи в чужбина. Компенсациите на наетите обхващат и доход, реализиран в резултат от неофициална заетост. За периода от април 2001 г. до декември 2006 г. БНБ оценява този поток съгласно *Методологията за оценка на потоците, дължащи се на неофициална заетост*, 14 март 2006 г.³³ С данните за януари 2010 г. бе въведена нова методология за оценка на кредитната страна на статия *Компенсациите на наетите* (виж *Методология за оценка на статии „Пътувания“, „Пътнически транспорт“ и „Компенсация на наетите – кредит“ на платежния баланс на България* (Българска народна банка, март 2010 г.)). С публикуването на данните за януари 2010 г. бяха ревизирани данните за периода 2007–2009 г.

Инвестиционният доход покрива постъпления и плащания на доход, свързан с външни финансови активи и пасиви – по преки инвестиции (дивиденди и реинвестирана печалба), портфейлни инвестиции, други инвестиции и по резервни активи.

Главните източници на информация по статия *Доход* са отчетите на банките, другите небанкови финансови институции, застрахователните компании и пенсионните фондове, нефинансовите предприятия, Министерството на финансите и Българската народна банка.

- *Трансфери* са всички реални ресурси и финансови средства, предоставени безвъзмездно от една икономика на друга. *Текущите трансфери* засягат пряко нивото на разполагаемия доход на една икономика и потреблението на стоки и услуги. В този смисъл текущите трансфери намаляват дохода и потребителските възможности на страната донор и увеличават дохода и потребителските възможности на страната получател. В *Текущи трансфери* се включват постъпилите средства по предприєдинителните и присєдинителните фондове на Европейския съюз, парични преводи от частни лица, както и дарения, помощи, наследство, печалби от лотарии, пенсии, данъци, вноски за социални осигуровки и др. С данните за януари 2010 г. БНБ въведе нова *Методология за оценка на статия „Парични преводи от българи, живеещи постоянно в чужбина“*. Статията *Парични преводи от българи, живеещи постоянно в чужбина* е подстатия на статията *Текущи трансфери, кредит* в текущата сметка на платежния баланс и е балансираща статия за безвъзмездно получени ресурси в брой или в натура.

³³ Данните от април 2001 г. са базирани на тази методология.

Въвеждането на новата методология за отчитане на тези потоци се налага основно поради промяна в официалния праг на отчитане на банките и поради необходимост от обхващане на трансферите, извършени не само по официален път, но и по неофициални канали.

Оценките на емигрантските преводи се базират на умножението на броя български емигранти, превеждащи пари към техни близки, по сума на средния трансфер. Тези изчисления се правят съответно за официалния и неофициалния канал на трансфериране. Сумирането на средствата, трансферирани по двата канала, представлява общата сума на преводите от български емигранти.

Данните за броя на българските емигранти се базират на информация от Държавната агенция за българите в чужбина, българските посолства в чужбина и данни на Евростат. Данните за процента на български емигранти, трансфериращи към техни близки в страната, за дела на трансфериращи по официален канал и неофициален канал и за средния трансфер за всеки от трансферните канали се базират на данни от *Проучване на границата сред пътуващите български и чуждестранни граждани (август 2007 – юли 2008 г.)*, проведено от БНБ чрез външен изпълнител. С публикуването на данните за януари 2010 г. бяха ревизирани данните за периода 2007–2009 г.

Източници: Оценки на Българската народна банка, данни за текущите трансфери от Министерството на финансите, Българския червен кръст, Агенцията за чуждестранна помощ и от системата за отчитане на информацията от банките за преводите и плащанията между местни и чуждестранни лица.

Б. Капиталова сметка

Капиталовата сметка включва две категории: 1) *капиталови трансфери*, и 2) *придобиване или предоставяне на нематериални, нефинансови активи*. Когато са в натура, капиталовите трансфери включват: 1) прехвърляне на собственост на основни средства, или 2) безвъзмездно опрощаване на пасив от страна на кредитора. Когато е налице плащане, един трансфер е *капиталов*, когато е свързан със или зависим от придобиване или предоставяне на основни средства (например инвестиционни субсидии).

Източници: Българската народна банка получава данни за капиталовата сметка от Министерството на финансите (за капиталови трансфери от фондовете от Европейския съюз), тримесечните отчети на предприятията от нефинансовия сектор, месечните отчети на нотариусите и др.

В. Финансова сметка

Финансовата сметка обхваща всички трансакции (реално извършени и начислени) във външните финансови активи и пасиви на една икономика. Външните активи и пасиви са класифицирани основно според типа на инвестицията. *Финансовата сметка* включва: 1) *преки инвестиции*, 2) *портфейлни инвестиции*, и 3) *други инвестиции*.

• *Преки инвестиции* включва преки инвестиции в чужбина, преки инвестиции в страната и сливания и придобивания. *Пряка инвестиция* е категория в международните инвестиции, при която резидент на една икономика – пряк инвеститор, придобива дълготраен интерес (поне 10% от дяловия капитал или правото на глас) в предприятие, намиращо се в друга икономика – пряко инвестиционно предприятие. *Пряката инвестиция* включва както първоначалната трансакция, чрез която се установява отношението между прекия инвеститор и прякото инвестиционно предприятие, така и всички последващи трансакции между тях. Трансакциите могат да касаят промяна в участието на прекия инвеститор в капитала на инвестиционното предприятие, промяна във вътрешнофирмената задлъжнялост, както и дела на прекия инвеститор в неразпределената печалба/загуба на предприятието за отчетния период. Преките инвестиции в чужбина се отчитат като актив, преките инвестиции в България – като пасив.

В подстатията *Сливания и придобивания* се отразяват всички сделки по сливания и придобивания, с цел да се елиминира тяхното влияние върху отчитаните данни за преките инвестиции в страната. Международната практика показва, че извършването на такива трансакции като цяло не води до увеличаване на производствените мощности и на заетостта, както и че направените изводи от анализа на данните за преките инвестиции, в които са включени данните за сделки по сливане и придобиване, могат да бъдат неточни относно размера на инвестициите, тяхната динамика, отраслова и географска структура.³⁴

Източници: Българската народна банка получава месечни данни за преките инвестиции в страната от Агенцията за приватизация, Централния депозитар и от системата за отчитане на информацията от банките за преводите и плащанията между местни и чуждестранни лица, нотариусите и

³⁴ Виж *European Central Bank, Eurostat, Foreign Direct Investment Task Force Report, March 2004*, параграф 332.

службите по вписванията; тримесечни данни – от Комисията за финансов надзор, от предприятията с чуждестранно участие, Националният статистически институт, от управление „Банков надзор“ на БНБ, от застрахователните и пенсионноосигурителните дружества; годишни данни – от НСИ за размера на чуждестранните инвестиции в предприятията от нефинансовия сектор.

За преките инвестиции в чужбина Българската народна банка използва информация от формите за деклариране в БНБ на преките инвестиции, от тримесечните отчети на предприятия от нефинансовия сектор и от системата за отчитане на информацията от банките за статистиката на платежния баланс.

- *Портфейлни инвестиции* включва портфейлни инвестиции – активи, и портфейлни инвестиции – пасиви.

Портфейлните инвестиции са вложения в акции, когато техният размер не надвишава 10% от дяловия/акционерния капитал на дружеството, вложения в облигации, бонове, инструменти на паричния пазар или други търгуеми ценни книжа.

Главните източници на информация за статия *Портфейлни инвестиции, пасиви* са от Министерството на финансите, Българската народна банка, банките, предприятията, притежаващи сметки в чужбина, и Централния депозитар.

Данни относно активите на страната под формата на портфейлни инвестиции се предоставят от банките (по отношение на портфейлни инвестиции както за тяхна сметка, така и за сметка на техни клиенти), другите финансови институции, застрахователните компании и пенсионните фондове, БНБ и от Министерството на финансите.

- *Други инвестиции* включва търговски кредити, заеми, валутни депозити и други активи и пасиви.

В платежния баланс под *търговски кредит* се разбират вземания между партньори по търговска сделка, които не са секюритизирани с търгуеми ценни книжа.

Основен източник на информация за търговските кредити са тримесечните отчети на местните лица за техните вземания от и задължения към чуждестранни лица.

Статия *Заеми* включва получени и изплатени главници по дългосрочни и краткосрочни заеми между резидент и нерезидент, които заеми не са секюритизирани с търгуеми ценни книжа. От статия *Заеми, пасиви* се изключват трансакциите, свързани с получаване или погасяване на главници по кредити, отпуснати от МВФ, както и получаването на главници по заеми, отпуснати в подкрепа на платежния баланс. Последните се записват в съответните статии на *група Д. Резерви и друго финансиране*.

Данните за заемите се съставят на базата на информация, предоставяна от Министерството на финансите, БНБ, банките и директно от предприятията, предоставили/получили кредити към/от чужбина. Поради това, че последните се отчитат тримесечно пред БНБ, месечните данни по статията *Заеми, други сектори (актив/пасив)* се ревизират всяко тримесечие.

Статията *Валута и депозити* представя в актива си измененията във валутните депозити на резиденти в чужбина, а в пасива си – измененията в задълженията на банките, опериращи на територията на България, към нерезиденти в местна и чужда валута. Съгласно основните принципи, залегнали в *Ръководството по платежен баланс* (МВФ, 1993), при отчитане на промените във валутните депозити Българската народна банка елиминира промените в тях, дължащи се на валутно-курсони разлики.

Статиите *Други активи* и *Други пасиви* включват осъществените трансакции по разни разчети, непокрити в останалите категории и нагрупаните просрочия на дълг.

Г. Грешки и пропуски (нето)

Грешки и пропуски (нето) е компенсаторна статия. Тя съществува в представянето на платежния баланс, защото системата за набиране на данни, която Българската народна банка използва, не е затворена, а представлява комбинация от различни източници на информация. За разлика от други статистически отчети като например паричната статистика, набирането на информацията, необходима за съставяне на платежния баланс, не може да се ограничи само до използването на счетоводните отчети на банките като единствен източник на данни.

Колеканията в *Грешки и пропуски (нето)* както в знака, така и в размера, се дължат главно на: 1) ревизии на данните за вноса и износа, 2) усъвършенстване на методологията за компилиране на отделните статии на платежния баланс, и 3) съществуването на обективни ограничения при събиране на информацията по отделни статии на баланса.

Д. Резерви и друго финансиране

• *Резервните активи* включват тези външни активи, които са на разположение и са контролирани от централната банка (правителството), и се използват за пряко финансиране на дефицити на платежния баланс. Резервните активи включват монетарното злато, специалните права на тираж, резервната позиция при МВФ, валутните активи (включващи валутни депозити и ценни книжа) и други вземания. Записванията в тази категория се отнасят до трансакциите по активите на управление „Емисионно“ на БНБ. Данните за промените в резервните активи се включват в платежния баланс, като се изчистват от промените, предизвикани от валутнокурсните разлики и ценовата преоценка.

Тази група в аналитичното представяне на платежния баланс включва също и *Ползвани кредити от МВФ* и статията *Извънредно финансиране*. Извънредното финансиране обхваща кредитите, получени в подкрепа на платежния баланс, както и отсрочени/преструктурирани плащания и плащания на просрочия, произтичащи от проблеми с платежния баланс. В съответствие с методологията за отчитане на операциите по *извънредното финансиране (Ръководство по платежен баланс* на МВФ, 1993, т. 454) платените главници по кредитите, получени в подкрепа на платежния баланс, се отразяват във **Финансовата сметка**, в позицията *Други инвестиции – пасиви – Заеми – Държавно управление*.

III. Периодичност, честота и своевременност на публикациите по платежния баланс

Българската народна банка съставя и публикува месечно платежния баланс. Съгласно своя календар БНБ извършва публикациите в рамките на шест седмици (42 календарни дни) след изтичането на отчетния период.

IV. Политика на ревизиране на данните

Ревизиите на публикуваните оценки на платежния баланс са типични за много системи за набиране на данни за платежния баланс, прилагани в други страни. Те са в съответствие с *Календара на ЕЦБ за обмен на данните за платежния баланс, международната инвестиционна позиция, резервните активи в рамките на ЕСЦБ* (включващ и календар за ревизиите). С публикуването на ревизии потребителите своевременно биват информирани относно актуализираните данни по съответните статии.³⁵ Политиката на Българската народна банка за ревизии на данните се базира на следните принципи:

- 1) С данните за първия месец от всяко тримесечие се ревизират месечните данни за цялата текуща година. С данните за втория и третия месец от всяко тримесечие се ревизират данните само за предходния месец.
- 2) При наличие на текущи промени в резултат от събрана допълнителна информация, както и поради елиминирането на грешки, Българската народна банка своевременно информира потребителите посредством месечните прессъобщения и чрез бележките към таблицата на платежния баланс.
- 3) Когато се правят значителни ревизии в резултат от промени в методологията за отчитане на определени компоненти на платежния баланс или по други причини, с цел да улесни своите потребители Българската народна банка ги информира предварително за предстоящите промени.

V. Разпространение на информацията

Българската народна банка разпространява месечните данни за платежния баланс чрез страницата си в интернет – www.bnb.bg

Данните се публикуват също така и в отчетите за първото шестмесечие и годишните официални отчети на Българската народна банка. Данните се предоставят едновременно на всички потребители.

VI. Контакти

Въпроси по методологията, прилагана от Българската народна банка, или относно публикуваните данни по платежния баланс можете да изпращате на Емил Димитров, директор на дирекция „Статистика“, и на Лиляна Банчева, началник на отдел „Платежен баланс и външен дълг“, по електронната поща на адреси съответно Dimitrov.E@bnbank.org и Bancheva.L@bnbank.org или по пощата на следния адрес:

³⁵ Годишните данни за преките чуждестранни инвестиции в страната се ревизират с 15 месеца закъснение след изтичането на отчетния период (след получаване на годишните данни на НСИ за предприятията от нефинансовия сектор).

Българска народна банка
 Отдел „Платежен баланс и външен дълг“
 Пл. „Княз Александър I“ № 1
 1000 София

Внос и износ

I. Източници на данни

Източник на данните от началото на 2003 г. до края на 2006 г. бе Агенция „Митници“, а за предишни години „Информационно обслужване“ АД (дирекция ИИЦ). Българската народна банка и НСИ получаваха данните за вноса и износа, допълваха ги с друга информация и допълнително ги обработваха. До края на 2006 г. всички фирми, извършващи внос или износ на стоки, бяха задължени да декларират тази дейност чрез митнически декларации.

След 1 януари 2007 г. фирмите, извършващи стокообмен с държавите – членки на ЕС, се отчитат по системата *Интрастат* (въведена със Закона за статистика на вътрешнообщностната търговия със стоки, ДВ, бр. 51 от 2006 г.). Съгласно закона фирмите, които имат оборот над определения от НСИ праг за деклариране, подават *Интрастат*-декларации пред Националната агенция по приходите. Агенцията следва да извършва контрол на обхвата на задължените лица, да следи за изпълнение на задълженията им по системата *Интрастат*, както и да контролира достоверността на предоставяните данни. Данните от *Интрастат*-декларациите се изпращат на НСИ за последваща обработка.

Вносът и износът с трети страни (извън ЕС), както и движението на стоки в ЕС, осъществявано под митнически контрол, продължават да се отчитат чрез митнически декларации, като Агенция „Митници“ предоставя данните за обработка на НСИ. Институтът обединява тези данни с информацията по системата *Интрастат*, обработва ги и след извършване на допълнителни оценки предоставя данните на потребителите, в т.ч. и на Българската народна банка.

II. Срокове за получаване на данните

БНБ получава от НСИ обобщени данни (без детайли по държави и стоки) за стокооборота на страната с другите държави – членки на ЕС, в срок до 35 дни след изтичането на отчетния месец. Детайлни данни за изпращанията и пристиганията на стоки БНБ получава от НСИ в срок до 60 дни след изтичането на отчетния месец. Данните за търговията с трети страни се получават от НСИ до 29-о число на месеца, следващ отчетния.

III. Основни принципи на отчитане

Износът се отчита по цени *FOB*, а вносът – по цени *CIF*, като за нуждите на платежния баланс вносът се преизчислява по цени *FOB*. Използваната система за кодиране на стоките се базира на *Хармонизираната система за описание и кодиране на стоките* на Световната митническа организация, въведена през 1988 г. и допълнена през 1992 г.

В съответствие със съвместната методология на БНБ и НСИ от 1999 г. вносът и износът се отчитат по системата на *Специална търговия*, като моментът на регистрация на трансакциите е моментът (датата) на оформяне на митническите декларации или месецът, през който са извършени вътрешнообщностните изпращания или пристигания по системата *Интрастат*. Критериите за описание на страните партньори са, както следва: *внос* – по страна на произход на стоките, *износ* – по страна на получател на стоката, т.е. последната известна страна, където стоката трябва да бъде доставена. С цел съпоставимост на поддържаните от БНБ статистически редове за вноса и износа по *Основни търговски партньори и региони* тези критерии са приложени от БНБ и за данните след 1 януари 2007 г.

Съгласно съвместната методология, преди да публикуват данни за вноса и износа, БНБ и НСИ взаимно съгласуват данните за общия размер на вноса и износа и търговското салдо.

IV. Видове таблици за вноса и износа

A. Начин на използване

За целите на икономическия анализ БНБ публикува таблиците *Начин на използване*. Основата за тяхното конструиране са 4-значните кодове по *Хармонизираната система за описание и кодиране на стоките*, групирани от гледна точка на предназначението и крайното използване на съответната стока. Основни принципи при разпределянето на стоките в съответните групи са: от една страна, целта на тяхното използване, и от друга, степента на преработката им. Таблиците са месечни, тримесечни и годишни.

Б. Основни търговски партньори и региони

В таблиците *Основни търговски партньори и региони* са включени само по-важните държави и региони за износа (вноса) на страната. Разделението на държави – членки на Европейския съюз, на групите „Европейски съюз – 15“ и „ЕС – нови държави-членки“ е в съответствие с практиката и изискванията на Евростат и ЕЦБ. Таблиците са месечни, тримесечни и годишни.

В. Основни търговски региони по начин на използване

Таблиците *Основни търговски партньори по начин на използване* представят разрез на вноса и износа на страната по географски признак и по групи стоки. Таблиците са тримесечни и годишни.

Г. Валутна структура на вноса и износа

В таблиците *Валутна структура на вноса и износа* са показани относителните дялове на различните валути в трансакциите по вноса и износа. Таблиците са тримесечни и годишни.

Във всички публикувани таблици износът е отчетен по цени *FOB*, а вносът по цени *CIF*.

В. Разпространение на информацията

Българската народна банка разпространява данните за вноса и износа на България чрез страницата си в интернет – <http://www.bnb.bg>. Данни за външната търговия на страната се включват в отчетите за първото шестмесечие и годишните официални отчети на Българската народна банка.

На страницата на БНБ в интернет са представени статистически редове за вноса и износа по *Начин на използване* и по *Основни търговски партньори и региони* от 1995 г. За тези серии съществува възможност за търсене по определен период (месец, тримесечие, година) и по група стоки (търговски партньори). Отделно за същия период са публикувани и тримесечни и годишни таблици *Основни търговски региони по начин на използване* и *Валутна структура на вноса и износа* (до декември 2006 г.).

VI. Периодичност, честота и своевременност на публикациите за вноса и износа

Поддържаните на интернет страницата на БНБ серии от данни за вноса и износа на страната се обновяват в срок не по-рано от 73 дни след изтичане на отчетния месец. В срок до шест седмици (42 дни) след края на отчетния период с публикуването на платежния баланс за отчетния месец се публикуват само обобщени данни за вноса и износа на стоки.

VII. Политика на ревизиране на данните

Съгласно установената практика БНБ прави месечни ревизии на данните си за последните три месеца, а тримесечно ревизира данните за всички месеци на отчетната година. В случай че получава непълни и/или некачествени данни, БНБ може да извършва и по-чести ревизии на данните за месеците на отчетната година.

VIII. Контакти

Допълнителна информация по методологията или публикуваните данни за външната търговия и платежния баланс можете да получите от Лиляна Банчева, началник на отдел „Платежен баланс и външен дълг“, тел. (+359 2) 9145 1439, електронен адрес Bancheva.L@bnbank.org.

Брутен външен дълг³⁶

При отчитане на brutния външен дълг на страната Българската народна банка се придържа към международните стандарти и изисквания, заложен в *Ръководството по статистика на външния дълг*, подготвено от няколко международни организации и издадено от МВФ³⁷, и в *Ръководството по платежен баланс*, МВФ, 5-о издание, 1993 г. Това осигурява, от една страна, международна съпоставимост на данните, а от друга – съпоставимост между информацията за външния дълг с тази на платежния баланс, на международната инвестиционна позиция и на националните сметки. Данните за brutния външен дълг са и важен източник на информация за определени статии на платежния баланс и на международната инвестиционна позиция.

Българската народна банка изготвя и разпространява месечни статистически данни за brutния външен дълг, разпределен по институционални сектори.

Публикациите обхващат месечни данни относно: 1) размера на brutния външен дълг, 2) обслужване на brutния външен дълг, и 3) новополучените кредити и депозити. Тримесечно с данните към края на отчетното календарно тримесечие се публикува и допълнителна информация по кредитори.

³⁶ Актуализирани методологически бележки към 23 юли 2013 г.

³⁷ *External Debt Statistics: Guide for Compilers and Users*, IMF, 2003 (*Bank for International Settlements, The Commonwealth Secretariat, Eurostat, International Monetary Fund, Organization for Economic Co-operation and Development, The Paris Club Secretariat, The United Nations Conference on Trade and Development, the World Bank*).

I. Счетоводни принципи и стандарти

При изготвяне на статистическите данни по дълга БНБ се придържа към **международната дефиниция за външния дълг**: „Брутният външен дълг към даден момент представлява размерът на текущите и безусловни задължения, изискващи плащане(ия) на главница и/или лихва от дебитора в даден бъдещ момент, които се дължат на нерезиденти от резидентите на дадена икономика.“³⁸

Основният критерий за включване на едно задължение към размера на външния дълг на страната е то да бъде **емитирано от резидент и да се дължи на нерезидент**³⁹, без значение дали е емитирано на местните или на международните финансови пазари. При трансакциите също се отчитат само сделки, осъществени между резидент и нерезидент. В таблиците за дълга БНБ отчита само **размера на реално отпуснатите, а не на договорените траншове**.

Размерът на задълженията се отчита по **номинална, а не по пазарна стойност** дори когато са налице търгуеми дългови инструменти. Брутният външен дълг на България се отчита в евро.

При съставяне на данните по дълга разделението между краткосрочен и дългосрочен дълг се базира на **оригиналния, а не на остатъчния срок до падежа**. В дългосрочния дълг се включват всички задължения с оригинален срок до падежа над 1 година или с неопределен срок, както и всички задължения по преки инвестиции⁴⁰, а в краткосрочния – тези със срок до падежа 1 година или по-малко. Към размера на краткосрочния дълг се отнасят и просрочията на дължими лихви и главници.

II. Компоненти на брутния външен дълг

A. По институционални сектори

Структурата на таблицата за размера на брутния външен дълг е в съответствие с изискванията на *Ръководството по статистика на външния дълг*, подготвено от няколко международни организации и издадено от МВФ.

При представянето на дълга основното разделение е по институционални сектори – държавно управление, централна банка, банки и други сектори. Задълженията, свързани с преки инвестиции, са публикувани на отделен ред с оглед тяхната специфика. Класификацията по институционални сектори е в съответствие с *Ръководството по платежен баланс*, МВФ, 5-о издание, 1993 г. В рамките на всеки сектор задълженията са класифицирани според срочността им краткосрочни и дългосрочни, и по видове дългови инструменти.

Държавно управление

Дългът на сектор *държавно управление* обхваща: 1) дълга на централното правителство, 2) дълга на местните органи на управление, 3) дълга на социалноосигурителните фондове, и 4) дълга на други институции с нестопанска цел, които се контролират и финансират от държавата. Дългът на банки и небанкови предприятия с повече от 50% държавна собственост, които функционират като предприятия със стопанска цел, или т.нар. квазикорпорации, не се включва в размера на дълга на сектор *държавно управление*, а към съответните институционални сектори – *банки* или *други сектори*. Дългът на сектор *държавно управление* е дългосрочен и е представен по видове дългови инструменти. Основните подстатии са *Облигации* и *Заеми*. В статия *Заеми* се включват всички задължения на държавно управление, които не са секюритизирани с търгуеми ценни книжа. Към този раздел се отнасят също така и кредитите, отпуснати на правителството от МВФ. В подстатия *Облигации* се отчитат задълженията на правителството по емитирани от него ценни книжа на вътрешния и на международните финансови пазари, като се спазва резидентния принцип. В тази подстатия се записва целият размер на емисията в чужбина (брейдиоблигации, еврооблигации и глобални облигации). Частта от емисията в чужбина, притежавана от резиденти към края на отчетния период, се отчита с отрицателен знак в статия *Облигации, притежавани от резиденти*. В подстатия *Облигации* се отчитат и държавните ценни книжа и компенсаторните инструменти, емитирани от правителството на вътрешния пазар и притежавани от нерезиденти.

Източници на данни: Основен източник на данни е *Регистърът на държавния и държавногарантирания дълг* на Министерството на финансите (до 31.XII.2002 г. източник на данни бе *Системата за регистриране, обслужване и управление на дълга* на Министерството на финансите и на Българската народна банка). Други източници на данни са дирекция „Депозитар на държавни и гарантирани от държавата дългове“ на БНБ, Централен депозитар АД и банките. Източник на дан-

³⁸ Пак там, с. 7, параграф 2.3.

³⁹ За дефинициите на резидент и нерезидент виж Ръководство по платежен баланс, МВФ, 5-о издание, 1993 г., параграфи 57–58.

⁴⁰ *External Debt Statistics: Guide for Compilers and Users...*, параграфи 3.14 и 7.5.

ните за притежаваните от местни лица ценни книжа, емитирани в чужбина, са банките и инвестиционните посредници.

Централна банка

В този сектор в съответствие с международната методология по статистика на външния дълг се включват заемите, отпуснати на БНБ. Данните са от *Регистъра на държавния и държавногарантирания дълг* на Министерството на финансите.

Банки

В краткосрочния дълг на банките се включват задълженията по краткосрочни заеми, получени от нерезиденти, депозитите на нерезиденти в местните банки, както и други пасиви към нерезиденти. В подстатия *Депозити* се включват както валутните, така и левовите депозити на нерезиденти в местни банки. При нетно нарастване на депозитите в банковата система това се отчита в таблица *Получени нови кредити и депозити*, а при нетно изтегляне на депозити – в таблицата за обслужване на външния дълг като изплащане на главница по подстатия *Депозити*. В съответствие с *Ръководството по статистика на външния дълг* в размера на външния дълг не се включват депозитите, свързани с условни задължения⁴¹. Дългосрочният дълг на банките включва заеми и облигации, емитирани от банките и притежавани от нерезиденти.

Източници на данни: Информация за размера и трансакциите по външни заеми се получава месечно пряко от банките чрез статистическа форма за техните външни задължения. Източник на данните за *Депозити* и *Други задължения* на банките е отдел „Парична и банкова статистика“ в дирекция „Статистика“ на БНБ. Източник на информацията за размера на облигационните заеми, емитирани от банките и притежавани от нерезиденти, е Централният депозитар.

Други сектори

Дългът на *Други сектори* обхваща външните задължения на търговските фирми от реалния сектор (включително заемите, за които има поети държавни гаранции, и заемите на фирми с преобладаващо държавно участие) и на домакинствата.

В краткосрочния дълг на търговските фирми се включват задълженията по краткосрочни заеми, получени от нерезиденти, търговските заеми, както и други пасиви към нерезиденти. Дългосрочният дълг на търговските фирми включва заеми и облигации, емитирани от търговските фирми и притежавани от нерезиденти.

Източници: Информацията за финансовите заеми се събира посредством статистическата форма СПБ-4 – *Отчет за финансовите кредити между местни лица и чуждестранни лица*, която обхваща информация за размера и различните типове трансакции по кредита. Тъй като Валутният закон предвижда тримесечна отчетност на тези задължения, за първите два месеца на всяко тримесечие БНБ публикува данни за небанковите предприятия, които се базират както на предоставените от фирмите планове за погасяване на получените от тях заеми, така и на оценки. В подстатия *Търговски кредити* се отчитат съответните задължения на резиденти към нерезиденти⁴². Информацията за тези задължения се събира от БНБ посредством форма СПБ-6Б – *Отчет за задълженията на местни лица към чуждестранни лица*. Поради тримесечната отчетност по тази форма, предвидена от Валутния закон, за първите два месеца на всяко тримесечие БНБ публикува оценки за търговските кредити. Информацията за задълженията на физическите лица към нерезиденти се събира от БНБ посредством годишна форма СПБ-8 – *Отчет за вземанията и задълженията на местни физически лица*.

Преки инвестиции: вътрешнофирмени заеми

При представянето на брутните външни задължения според международната методология задълженията на страната, свързани с вътрешнофирмено кредитиране, са показани на отделен ред. (Задълженията във връзка с дялово участие (дялов капитал и реинвестирана печалба) с изключение на привилегировани акции, които са дългов инструмент, не се включват в концепцията на външния дълг.) Задълженията по преки инвестиции се включват в размера на дългосрочния външен дълг.

Б. По кредитори

В съответствие със структурата, препоръчана от *Ръководството по статистика на външния дълг*, се подготвят и тримесечни таблици за размера на брутният външен дълг по сектори на кредиторите.

⁴¹ *External Debt Statistics...*, параграф 2.10.

⁴² За дефиницията на търговски кредит виж *Ръководство по платежен баланс, МВФ, 5-о издание, 1993, гл. XX, параграф 414, и External Debt Statistics...*, глава 3, параграф 133.

В. Външен дълг на публичния и частния сектор

Във външния дълг на публичния сектор съгласно параграфи 5.5–5.6 на *Ръководството по статистика на външния дълг* се включва дългът на сектор *държавно управление*, на сектор *централна банка*, на банките от публичния сектор, на нефинансовите предприятия от публичния сектор, както и публичногарантираният дълг на частния сектор. Външния дълг на частния сектор обхваща дълга на банките и на нефинансовите предприятия, който не е обхванат в публичния и публичногарантирания външен дълг. Данните са месечни.

Ш. Периодичност, честота и своевременност на публикациите по brutния външен дълг

Българската народна банка съставя и публикува месечни данни за размера и обслужването на brutния външен дълг на страната, както и за новополучените кредити и депозити. Месечно се разпространяват и данни за индикаторите на външния сектор, включително и данни за индикаторите на външния дълг.

Българската народна банка публикува данните съгласно обявения календар. При необходимост от промяна на датата за публикуване банката информира потребителите минимум една седмица преди предварително определената дата.

IV. Политика на ревизиране на данните

Политиката на Българската народна банка за ревизиране на данните се базира на следните принципи:

- 1) Всяка месечна публикация включва ревизии на данните за предходните три месеца, а всяка тримесечна публикация – ревизии на месечните данни за цялата текуща година.
- 2) При наличие на текущи промени в резултат от събрана допълнителна информация, както и поради елиминирането на грешки Българската народна банка своевременно информира потребителите посредством месечните прессъобщения и чрез бележките към таблиците на brutния външен дълг.
- 3) Когато се правят значителни ревизии в резултат от промени в методологията за отчитане на определени компоненти на brutния външен дълг или по други причини, с цел да улесни своите потребители Българската народна банка информира предварително за предстоящите промени.

V. Разпространение на информацията

Българската народна банка публикува месечните данни за brutния външен дълг на своята страница в интернет – www.bnb.bg. Данните се публикуват и в месечния „Информационен бюлетин“, и в полугодишните и годишните официални отчети на банката. Данните се предоставят едновременно на всички потребители.

VI. Контакти

Въпроси по методологията, прилагана от Българската народна банка, или относно публикуваните данни за brutния външен дълг можете да изпращате на Емил Димитров, директор на дирекция „Статистика“ и на Лиляна Банчева, началник на отдел „Платежен баланс и външен дълг“, на електронни адреси съответно Dimitrov.E@bnbank.org и Bancheva.L@bnbank.org, или по пощата на адрес:

Българска народна банка
Отдел „Платежен баланс и външен дълг“
Пл. „Княз Александър I“ № 1
1000 София

Международна инвестиционна позиция на България⁴³

Българската народна банка съставя и отчита международната инвестиционна позиция (МИП) на страната. Информацията за нуждите на статистиката на международната инвестиционна позиция се събира на основание на чл. 42 от Закона за БНБ (обн., ДВ, бр. 46 от 10.VI.1997 г.; изм., ДВ, бр. 59 от 2006 г.) и чл. 7–10 на Валутния закон (обн., ДВ, бр. 83 от 21.IX.1999 г., изм. и доп., бр. 59 от 2006 г.) и се обработва от отдел „Платежен баланс и външен дълг“ към дирекция „Статистика“ на БНБ при запазване на пълна конфиденциалност. Българската народна банка изготвя и публикува международната инвестиционна позиция в съответствие с петото издание на *Ръководството по платежен баланс (МВФ, 1993)* и с *Ръководните правила на Европейската централна банка⁴⁴*.

⁴³ Актуализирани методологически бележки към 23 юни 2011 г.

⁴⁴ *Guideline of The European Central Bank on the Statistical Reporting Requirements of The European Central Bank in the Field of Balance of Payments Statistics, The International Reserves Template and International Investment Position Statistics* (ECB/2004/15).

Международната инвестиционна позиция се съставя и публикува тримесечно.

Методологията за отчитане на международната инвестиционна позиция е концептуално свързана с тази на платежния баланс. Финансовата сметка на платежния баланс представя трансакциите (потоци) на дадена икономика (свързани с външните ѝ финансови активи и пасиви), които се отразяват върху размера на притежаваните външни финансови активи и пасиви, отчитани в международната инвестиционна позиция.

Съществува тясна взаимовръзка и между *международната инвестиционна позиция*, *Брутния външен дълг* и *Системата от национални сметки (СНС)*. Статиите на международната инвестиционна позиция съответстват до голяма степен на същите елементи от сметка *Останал свят* от СНС.

I. Счетоводни принципи и стандарти

Времето на записване на операциите в международната инвестиционна позиция е края на отчетния период.

Оценяването на позициите се извършва на базата на пазарните цени. Ако пазарните цени на трансакциите не са известни, като приближение за тях се използват средни пазарни цени.

Промените в стойността на притежаваните активи или пасиви към чужбина, които се дължат на валутнокурсони и преоценъчни разлики, се отразяват в международната инвестиционна позиция.

Международната инвестиционна позиция на България се отчита в евро и в левове. Преизчисляването в съответната валута се извършва, като се прилага валутният курс към края на отчетния период.

II. Компоненти на международната инвестиционна позиция

Международната инвестиционна позиция представя външните финансови активи и пасиви на страната към края на определен период. Първото ниво на класификация в международната инвестиционна позиция е разделянето на *активи* и *пасиви*. Второто ниво на класификация по функционални категории е в пълно съответствие с представянето на финансовата сметка на платежния баланс. Функционалните категории *активи* и *пасиви* са: *преки инвестиции*, *портфейлни инвестиции*, *финансови деривати* и *други инвестиции*. В активите се включват и резервните активи на страната. Третото ниво на класификация е по инструменти. Инструментите, класифицирани в статиите *портфейлни инвестиции* и *други инвестиции*, са показани още и по резидентен сектор, а при *други инвестиции* се представя и матуриретът на заемите.

Компонентите на международната инвестиционна позиция са класифицирани в следните основни категории:

A. Прeki инвестиции

Пряка инвестиция е категория в международните инвестиции, при която резидент на една икономика – пряк инвеститор – придобива дълготраен интерес (поне 10% от дяловия капитал или правото на глас) в предприятие, намиращо се в друга икономика – пряко инвестиционно предприятие. Пряката инвестиция включва както първоначалната трансакция, чрез която се установява отношението между прекия инвеститор и прякото инвестиционно предприятие, така и всички последващи трансакции между тях. Трансакциите могат да водят до промяна в участието на прекия инвеститор в капитала на инвестиционното предприятие, промяна във вътрешнофирмената задлъжнялост, както и в дела на прекия инвеститор в неразпределената печалба/загуба на предприятието за отчетния период. Вътрешнофирмените вземания и задължения се отчитат отделно, като се следва принципът за посоката на първоначалната трансакция.

Източници: Информацията за размера на преките чуждестранни инвестиции се извлича от месечни, тримесечни и годишни отчети на финансовия и нефинансовия сектор. За отделни елементи на позицията по преки инвестиции се използват наличните данни за размера им към края на всяко тримесечие. Други елементи на позицията, за които БНБ не разполага с данни за размера, се оценяват, като към размера на инвестициите от предходния период се натрупват потоците от отчетния период, отразени в платежния баланс.

За преките инвестиции в чужбина Българската народна банка използва информация от формите за деклариране в БНБ на преките инвестиции, от тримесечни отчети на предприятия от нефинансовия сектор и от месечни отчети за статистиката на платежния баланс на банките. По-късно размерът на преките инвестиции в чужбина се актуализира с данни от годишно проучване на БНБ за преките инвестиции в чужбина.

Българската народна банка получава месечни данни за преките инвестиции в страната от Централния депозитар, от отчетите за статистиката на платежния баланс на банките, от нотариусите и Агенцията за приватизация; тримесечни данни – от управление „Банков надзор“ – отчети за капитала и доходите на банките с чуждестранно участие, от предприятия с чуждестранно участие за междуфирмените задължения и вземания и от проучването на БНБ сред основните инвестиционни предприятия от нефинансовия сектор. Размерът на дяловия капитал на предприятията от нефинансовия сектор, получен от данните за потоците в платежния баланс, се допълва или замества с данни от годишното проучване на НСИ за размера на чуждестранните инвестиции. БНБ изготвя и данни за географското и секторното разпределение на преките инвестиции в страната и чужбина.

Б. Портфейлни инвестиции

Размерът на статията *портфейлни инвестиции* включва активите и пасивите в акции и дългови ценни книжа на България към останалия свят. Дълговите ценни книжа се разделят на облигации (с матуритет повече от една година) и инструменти на паричния пазар (с матуритет, по-малък от една година).

Източници: Размерът на статията *портфейлни инвестиции – активи*, включва ценните книжа, емитирани от чуждестранни и притежавани от местни лица. Източниците за размера на *портфейлните инвестиции – активи*, на централната банка и сектор *държавно управление*, които не са част от официалните резервни активи, са дирекция „Главно счетоводство“ на БНБ и Министерството на финансите. Размерът на *портфейлните инвестиции – активи*, държани от банките, се съставя на база на месечните отчетни форми на банките (на база счетоводни данни), докато данните за активите на други сектори се докладват от инвестиционните посредници и другите финансови институции.

Размерът на статията *портфейлни инвестиции – пасиви*, включва ценните книжа, емитирани от местни лица и притежавани от чуждестранни лица. Основният източник на информация за тази статия са: 1) Централният депозитар, който предоставя месечни данни за размера на портфейлните инвестиции по сектори, и 2) финансовите посредници – за инвестициите на местни лица в ценни книжа, емитирани от местни лица в чужбина. Министерството на финансите, БНБ и банките са основните източници на данни за инвестициите в дългови ценни книжа за секторите *централна банка* и *държавно управление*.

В. Финансови деривати

Активите и пасивите по статията *финансови деривати* включва дериватни финансови инструменти, като форуърди, фючърси, суапове, опции и други. Основен източник на данни за тази статия са банките.

Г. Други инвестиции

Други инвестиции включва размера на активите и пасивите по търговски кредити, заеми, валутни депозити и други активи и пасиви.

Според изискванията на петото издание на *Ръководството по платежен баланс* под търговски кредит се разбира възникване на кредитни вземания или задължения между партньори по сделки във връзка с покупко-продажба на стоки или услуги, авансови плащания и други подобни, които не са секюритизирани с търгуеми ценни книжа.

Статия *заеми* включва получени и изплатени главници по дългосрочни и краткосрочни заеми между местно и чуждестранно лице, които не са секюритизирани с търгуеми ценни книжа. Статията *валута и депозити* представя в актива си размера във валутните депозити на местни лица в чужбина, а в пасива си – размера на задълженията на банките, опериращи на територията на България, по депозити на чуждестранни лица, както и касовите наличности във валута. Статии *други активи* и *други пасиви* включват осъществените трансакции по разни разчети, непокрити в останалите категории, включително натрупаните просрочия на дълг.

Източници: Основен източник на информация за търговските кредити на нефинансовия сектор са тримесечните отчети на местните лица за техните вземания (статистическа форма СПБ-6А) и задължения (статистическа форма СПБ-6А) от/към чуждестранни лица. Данните за размера на заемите се компилират на базата на информация, предоставяна от Министерството на финансите, БНБ, от банките и пряко от предприятията, предоставили/получили кредити на/от чужбина.

Д. Резервни активи

Според изискванията на петото издание на *Ръководството по платежен баланс резервните активи* включват тези външни активи, които са на разположение на и са контролирани от централната банка (правителството) и се използват за пряко финансиране на дефицити на платежния баланс. Резервните активи включват монетарното злато, специалните права на тираж, резервната позиция при МВФ, валутните активи (включващи валутни депозити и ценни книжа) и други вземания. Записванията в тази категория представляват активите на управление „Емисионно“ на БНБ.

III. Периодичност, честота и своевременност на публикациите относно международната инвестиционна позиция

Българската народна банка съставя и публикува тримесечно международната инвестиционна позиция на страната. Съгласно своя календар БНБ извършва публикациите в рамките на три месеца след изтичането на отчетния период.

IV. Политика на ревизиране на данните

Политиката на Българската народна банка за ревизиране на данните се базира на следните принципи:

- 1) Всяка публикация включва ревизии на данните за предходния отчетен период.
- 2) При наличие на текущи промени в резултат от събрана допълнителна информация, както и поради елиминирането на грешки Българската народна банка своевременно информира потребителите посредством месечните прессъобщения.
- 3) Когато се правят значителни ревизии в резултат от промени в методологията за отчитане на определени компоненти на международната инвестиционна позиция или по други причини, с цел да улесни своите потребители Българската народна банка ги информира предварително за предстоящите промени.

V. Разпространение на информацията

Българската народна банка разпространява тримесечните данни за международната инвестиционна позиция на страницата си в интернет – www.bnb.bg.

Данните се публикуват и в отчетите за първото шестмесечие и годишните официални отчети на Българската народна банка.

VI. Контакти

Въпроси по методологията, прилагана от Българската народна банка, или относно публикуваните данни по международната инвестиционна позиция можете да изпращате на Емил Димитров, директор на дирекция „Статистика“, и на Лиляна Банчева, началник на отдел „Платежен баланс и външен дълг“, на електронни адреси съответно Dimitrov.E@bnbank.org и Bancheva.L@bnbank.org, или по пощата на адрес:

Българска народна банка
Отдел „Платежен баланс и външен дълг“
Пл. „Княз Александър I“ № 1
1000 София

Международни резерви и ликвидност в чуждестранна валута на България

Българската народна банка съставя *Рамка на международните резерви и ликвидност* в чуждестранна валута (рамка на резервите) на страната. Данните се обработват от отдел „Платежен баланс и външен дълг“ към дирекция „Статистика“ на Българската народна банка.

I. Основни принципи

Рамката на международните резерви и ликвидност в чуждестранна валута се съставя в съответствие с *Указанията за рамката на международните резерви и ликвидност в чуждестранна валута (МВФ, 2001)*, както и с петото издание на *Ръководството по платежен баланс (МВФ, 1993)*. Рамката на резервите се основава на две свързани концепции: 1) брутния международен валутен резерв (резервните активи); и 2) ликвидността в чуждестранна валута. *Ръководството по платежен баланс (МВФ, 1993, параграф 424)* дава следното определение за международните резерви на страната: „онези външни активи, които са леснодостъпни за и контролирани от паричните власти за пряко финансиране на дисбаланси във външните плащания, за косвено регулиране степента на проявление на подобни неравновесия чрез интервенции на валутните пазари, с цел да се повлияе на валутните курсове и/или за други цели“. Понятието за рамка на ликвидността в чуждестранна валута е по-широко от това за международните резерви. То се отнася както до размера на валутни-

те резерви, които са леснодостъпни за властите при необходимост да се отговори на внезапно увеличаване търсенето на чуждестранна валута, така и на потенциалното (нетно) изтичане на ресурси в чуждестранна валута в резултат от краткосрочни задължения в чуждестранна валута и задбалансови пасиви на властите.

II. Основни характеристики

A. Институционален обхват

В съответствие със Споразумението за паричния съвет Българската народна банка е единствената институция, държател на официални международни резерви в България. Рамката на резервите включва Българската народна банка като орган на паричните власти, който управлява и държи международните резерви, и правителството (без социалноосигурителните фондове), което отговаря за официалните задължения в чуждестранна валута.

B. Обхват на финансовите дейности

Рамката на резервите включва само инструменти в чуждестранни валути. Чуждестранните активи в неконвертируеми валути, както и всички други активи, които не отговарят на концепцията за резервни активи, са изключени.

B. Принципи на преценка и превалутране

Международните резерви се преценяват ежедневно по пазарни валутни курсове. Позициите в ценни книжа се преценяват ежедневно по пазарни цени на инструментите към предходния работен ден. Златото се преценява ежедневно по текущата пазарна цена. Лихвите се натрупват ежедневно и се класифицират в точка 1(A) по-долу. Данните се конвертират в национална валута или равностойност в евро (левът е обвързан с еврото по фиксиран валутен курс) чрез официалните валутни курсове, обявявани ежедневно от Българската народна банка. Рамката на резервите се изчислява и преценява месечно.

III. Структура

Рамката на резервите се състои от четири части:

1) Официални резервни активи и други активи в чуждестранна валута

A. Официални резервни активи (ценни книжа, валутни депозити); резервна позиция при МВФ; специални права на тираж; злато и други (натрупани лихви).

B. Други активи в чуждестранна валута (депозити на правителството в местни банки, злато извън официалните резерви, обезпечение по брейди облигации).

Тази част включва данни за наличности. Дефинирането на тези данни е в съответствие с методологията, изложена в петото издание на *Ръководството по платежен баланс* (МВФ, 1993). Според чл. 42 от Закона за БНБ централната банка съставя платежния баланс на България, чиято основна функционална категория са резервните активи.

Видовете чуждестранни активи, които се включват в брутния международен валутен резерв на БНБ, са точно определени в чл. 28 на Закона за БНБ.

Към другите активи в чуждестранна валута се отнасят активите в чуждестранна валута на БНБ, които не са включени в официалните резерви, както и такива активи, притежавани от правителството (без социалноосигурителните фондове).

Източници: Данните за брутния международен валутен резерв и за другите активи в чуждестранна валута се основават на счетоводните записи на БНБ. Данните за *Рамката на международните резерви и ликвидността в чуждестранна валута* могат да бъдат съпоставяни с данните за годишните резервни активи, посочени в международната инвестиционна позиция, публикувани на интернет страницата на БНБ (www.bnb.bg), както и с данните за активите в месечния баланс на управление „Емисионно“ и аналитичния отчет на БНБ, публикувани на интернет страницата на БНБ (<http://www.bnb.bg/>). Данни за депозитите на правителството в местни банки се предоставят на БНБ от банките.

2) Безусловно изтичане на активи в чуждестранна валута през следващите 12 месеца

Тази част включва потоци в чуждестранна валута във връзка с предвидени плащания по главници и лихви, свързани със заеми и ценни книжа със срок до една година включително. За разлика от данните за външния дълг и международната инвестиционна позиция, които се базират на принципа за резидентност (включват се само задължения към нерезиденти независимо от използваните валути), данните, включени в част II, се отнасят само за задължения в чуждестранни валути независимо от резидентността на притежателя.

Източник: Данните за предвидените краткосрочни разходи на активи в чуждестранна валута се основават на оценките на Министерството на финансите за плащания за главници и лихви по заеми и ценни книжа, деноминирани в чуждестранни валути за период от 12 месеца напред.

3) Условно изтичане на активи в чуждестранна валута през следващите 12 месеца

Част III включва условни потоци в чуждестранна валута, свързани с договорни задължения, които могат да предизвикат потенциални бъдещи потоци (входящи или изходящи) на активи в чуждестранна валута. По определение условните разходи са свързани със задбалансови позиции.

Източник: Министерството на финансите.

4) Допълнителни показатели

Тази част включва позиции и потоци, които не са показани в предишните части, но имат значение за оценяването на официалните резерви в чуждестранна валута и ликвидните позиции (финансови инструменти, деноминирани в чуждестранна валута и изплащани в местна валута), както и на валутната структура на официалните резерви.

Източници: Министерството на финансите предоставя месечно данни за размера на ценните книжа, издадени за структурната реформа (ЗУНК), които са деноминирани в чуждестранна валута и обслужвани в левове. Данните за валутната структура на официалните резерви са на БНБ.

IV. Периодичност, честота и своевременност на публикациите относно международните резерви и ликвидността

Българската народна банка съставя и публикува месечно *Рамка на международните резерви и ликвидност* в чуждестранна валута на страната. Съгласно своя календар БНБ публикува данните в рамките на три седмици след изтичането на отчетния период.

V. Политика на ревизиране на данните

Ревизиите на публикуваните данни за официалните резервни активи, международните резерви и ликвидността в чуждестранна валута не са обичайна практика. Политиката на ревизиране, следвана от Българската народна банка, се базира на следните принципи:

- 1) По отношение на данните за международните резерви и ликвидността в чуждестранна валута всяка месечна публикация може да включва ревизии на данните от предишния месец.
- 2) При наличие на текущи промени в резултат от събраната допълнителна информация, както и поради елиминирането на грешки, Българската народна банка своевременно информира потребителите посредством месечните прессъобщения и чрез бележки към таблиците.

VI. Разпространение на информацията

Българската народна банка разпространява месечните данни за международните резерви и ликвидността в чуждестранна валута на интернет страницата си – www.bnb.bg. Данните са в милиони евро.

Данните се публикуват и в отчетите за първото шестмесечие и годишните официални отчети на Българската народна банка.

VII. Контакти

Въпроси по методологията, прилагана от Българската народна банка, или относно публикуваните данни по международните резерви и ликвидността в чуждестранна валута можете да изпращате на Емил Димитров, директор на дирекция „Статистика“, и на Лиляна Банчева, началник на отдел „Платежен баланс и външен дълг“, на електронни адреси съответно Dimitrov.E@bnbank.org и Bancheva.L@bnbank.org, или по пощата на адрес:

Българска народна банка
Отдел „Платежен баланс и външен дълг“
Пл. „Княз Александър I“ № 1
1000 София

3 Фискален сектор

Информацията за фискалния сектор е групирана в три категории:

- а) операции на сектор *държавно управление (правителствен сектор)*;
- б) операции на правителството (републикански бюджет);
- в) държавен дълг.

Фискалният сектор включва всички министерства, ведомства (агенции), извънбюджетни фондове и други институции на централното държавно управление, органите на местното самоуправление (общините), самостоятелни единици на социалното осигуряване, както и предприятията, финансирани и контролирани от тях.

Консолидираният държавен бюджет представя данните за сектор *държавно управление* и обхваща републиканския бюджет, бюджетите на социалното осигуряване, съдебната власт, висшите учебни заведения с правителствено финансиране, БАН, общините, както и извънбюджетните фондове и сметки. Обхватът на сектор *държавно управление* съответства на методологическите изисквания на Европейската система от сметки (*European System of Accounts, rev. 1995*).

Републиканският бюджет обхваща централния републикански бюджет (бюджета на Министерството на финансите), бюджетите на другите министерства и ведомства, областните управи и Сметната палата. Заедно с бюджетите на съдебната власт, висшите учебни заведения с правителствено финансиране, БАН и извънбюджетните им сметки той формира подсектор *централно държавно управление*. Той съответства на подсектор (правителствено равнище) *централно държавно управление* по методологията на Европейската система от сметки.

4 Реален сектор

Таблиците в реалния сектор се групират в следната последователност:

- а) макроикономически показатели (национални сметки);
- б) пазар на труда;
- в) ценови показатели.

Реалният сектор се състои от няколко групи институционални единици – резиденти на икономическата територия на страната. Това са *нефинансовите предприятия*, чиято основна дейност е производството и пазарната реализация на стоки и нефинансови услуги с цел реализиране на печалба; *нетърговските организации, обслужващи домакинствата*, които предоставят стоки и услуги безплатно или по икономически незначими цени; *домакинствата* – резиденти в страната, независимо от техния вид и размер. Тук са включени и некорпорирани производствени единици, както и тези с едностранно счетоводство – собственост на местни физически лица.

В този раздел на бюлетина са включени данни за:

- *брутния вътрешен продукт* – по метода на разходите за крайно използване и по производствения метод.

В съответствие с изискванията на ЕСС '95 данните за БВП са без холдингова печалба, т.е. измененията в неговата стойност, дължащи се на ценови промени, са изключени. Предварителни са данните, небалансирани с окончателните таблици *Ресурс – използване* на НСИ.

- *пазара на труда* – наетите по трудово правоотношение (обществен и частен сектор), динамиката на техния брой (по икономически сектори), броят на безработните (общо, младежи, възрастни) и равнището на безработицата, средната работна заплата на наетите (по форма на собственост и по икономически сектори). НСИ публикува месечните данни за наетите и средната работна заплата през втория месец след края на съответното календарно тримесечие.

- *изменението на потребителските цени* – спрямо предходния месец, спрямо съответния месец на предходната година и спрямо декември на предходната година.

Решения на УС на БНБ

13 март

Одобри отчета за изпълнението на бюджета на Българската народна банка към 31 декември 2013 г.

Разгледа заявлението на „Български пощи“ ЕАД за издаване на лиценз за извършване на дейност като платежна институция, подадено до БНБ по реда на чл. 10, ал. 1 от Закона за платежните услуги и платежните системи (ЗПУПС).

Прие Наредба за изменение и допълнение на Наредба № 16 от 2009 г. за лицензиране на платежните институции, дружествата за електронни пари и операторите на платежни системи.

Прие нова Наредба № 27 за статистиката на платежния баланс, международната инвестиционна позиция и статистиката на ценните книжа.

Издания на БНБ

1

Периодични издания

Годишен отчет на БНБ
Annual Report of the BNB

Отчет на БНБ за януари – юни на съответната година
Report, January – June of corresponding year

Информационен бюлетин
Monthly Bulletin

Пазар на ДЦК
Government Securities Market

Банките в България
Banks in Bulgaria

Икономически преглед
Economic Review

2

Непериодични издания

Банкови унифицирани стандарти 7092 и 5392 (1992 г.)

Банков унифициран стандарт 9098 (1999 г.)

Банкови нормативни актове

Джефри Милър, Стефан Петранов Банковата система в България (1996 г.)

Директиви за работа на кредитните институции в ЕС (1995 г., 1997 г.)

Сборник документи, издадени от Базелския комитет по банков надзор (1997 г.)

Наръчник по банков надзор

120 години Българска народна банка, 1879–1999 (1999 г.)

Каталог на българските банкноти (1999 г.)

Каталог на българските монети (1999 г.)

Каталог на художествената колекция на БНБ (1999 г.)

Каталог на българските банкноти (2004 г.)

Каталог на българските монети (2004 г.)

Каталог „Монети“ (2009 г.)

Каталог „Банкноти“ (2009 г.)

130 избрани творби от колекцията на БНБ (2009 г.)

Олег Недялков, Людмила Димова Българската народна банка и нейната роля в стопанското развитие на България, 1879–2009 (2009 г.)

Българска народна банка, сборник документи, 1879–1900 (1998 г.)

Българска народна банка, сборник документи, 1901–1914 (1999 г.)

Българска народна банка, сборник документи, 1915–1929 (2001 г.)

Българска народна банка, сборник документи, 1930–1947 (2004 г.)

Българска народна банка, сборник документи, 1948–1990. В четири части (2009 г.)

Николай Неновски Валутният курс и инфлацията: Франция и България между двете световни войни. Приносът на Албер Афталион (1874–1956 г.) (2006 г.)

Марко Рясков Спомени и документи (2006 г.)

Международни валутни резерви (2008 г.)

История на външния държавен дълг на България, 1878–1990. В три части (2009 г.)

Асен Христофоров Избрани произведения и документи (2010 г.)

3 Дискусионни материали

- Бр. 1/1998 Виктор Йоцов, Николай Неновски, Калин Христов, Ива Петрова, Борис Петров**
Първата година на паричния съвет в България
1/1998 Victor Yotzov, Nikolay Nenovsky, Kalin Hristov, Iva Petrova, Boris Petrov
The First Year of the Currency Board in Bulgaria
- Бр. 2/1998 Николай Неновски, Калин Христов**
Финансова репресия и ратиониране на кредита в условията на паричен съвет в България
2/1998 Nikolay Nenovsky, Kalin Hristov
Financial Repression and Credit Rationing under Currency Board Arrangement for Bulgaria
- Бр. 3/1999 Добрислав Добрев, Бойко Ценов, Петър Добрев, Джон Ърст**
Стимули за инвестициите в България: оценка на нетния данъчен ефект върху държавния бюджет
3/1999 Dobrislav Dobrev, Boyko Tzenov, Peter Dobrev, John Ayerst
Investment Incentives in Bulgaria: Assessment of the Net Tax Effect on the State Budget
- Бр. 4/1999 Николай Неновски, Калин Христов, Борис Петров**
Два подхода към кризите на фиксираните курсове
4/1999 Nikolay Nenovsky, Kalin Hristov, Boris Petrov
Two Approaches to Fixed Exchange Rate Crises
- Бр. 5/1999 Николай Неновски, Борис Петров**
Моделирание на паричния сектор в България, 1913–1945 г.
5/1999 Nikolay Nenovsky, Boris Petrov
Monetary Sector Modeling in Bulgaria, 1913–1945
- Бр. 6/1999 Румен Аврамов**
Паричен съвет и финансови кризи: опитът на България
6/1999 Roumen Avramov
The Role of a Currency Board in Financial Crises: The Case of Bulgaria
- 7/1999 Zdravko Balyozov**
The Bulgarian Financial Crisis of 1996–1997
- Бр. 8/1999 Николай Неновски**
Икономическата философия на Фридрих Хайек (100 години от рождението му)
8/1999 Nikolay Nenovsky
The Economic Philosophy of Friedrich Hayek (The Centenary of His Birth)
- Бр. 9/1999 Добрислав Добрев**
Паричният съвет в България: устройство, особености и управление на валутния резерв
9/1999 Dobrislav Dobrev
The Currency Board in Bulgaria: Design, Peculiarities and Management of Foreign Exchange Cover
- Бр. 10/1999 Николай Неновски, Калин Христов**
Паричните режими и реалната икономика (Емпиричен тест преди и след въвеждането на паричен съвет в България)
10/1999 Nikolay Nenovsky, Kalin Hristov
Monetary Regimes and the Real Economy (Empirical Tests before and after the Introduction of the Currency Board in Bulgaria)
- 11/1999 Jeffrey B. Miller**
The Currency Board in Bulgaria: The First Two Years
- 12/2000 Nina Budina, Tzvetan Manchev**
Fundamentals in Bulgarian Brady Bonds: Price Dynamics
- Бр. 13/2000 Николай Неновски, Калин Христов**
Изследване на парите в обращение след въвеждането на паричния съвет в България (транзакционно търсене, натрупване, скрита икономика)
13/2000 Nikolay Nenovsky, Kalin Hristov
Currency Circulation after Currency Board Introduction in Bulgaria (Transactions Demand, Hoarding, Shadow Economy)
- Бр. 14/2000 Виктор Йоцов**
Макроикономическите модели на Международния валутен фонд и Световната банка (анализ на теоретичните подходи и оценка на ефективността от прилагането им в България)
14/2000 Victor Yotzov
Macroeconomic Models of the International Monetary Fund and the World Bank (Analysis of Theoretical Approaches and Evaluation of Their Effective Implementation in Bulgaria)

- Бр. 15/2000 Борис Петров**
Динамика на банковите резерви при паричния съвет в България
15/2000 Boris Petrov
Bank Reserve Dynamics under Currency Board Arrangement for Bulgaria
- Бр. 16/2000 Виктор Йоцов**
Един възможен подход за изграждане на симулационен макроикономически модел на България
16/2000 Victor Yotzov
A Possible Approach to Simulate Macroeconomic Development of Bulgaria
- Бр. 17/2001 Маргарита Пранджева**
Надзор на консолидирана основа
- Бр. 18/2001 Николай Неновски, Дарина Колева**
Ригидност (негъвкавост) на реалните работни заплати и избор на паричен режим
18/2001 Nikolay Nenovsky, Darina Koleva
Real Wage Rigidity and the Monetary Regime Choice
- 19/2001 Jeffrey Miller, Stefan Petranov**
The Financial System in the Bulgarian Economy
- 20/2002 Michael Berlemann**
Forecasting Inflation via Electronic Markets Results from a Prototype Experiment
- Бр. 21/2002 Мирослав Неделчев**
Корпоративен имидж на търговските банки (1996–1997)
- 22/2002 Kalin Hristov**
Fundamental Equilibrium Exchange Rates and Currency Boards: Evidence from Argentina and Estonia in the 90's
- Бр. 23/2002 Калин Христов, Михаил Михайлов**
Кредитна активност на търговските банки и ратиониране на кредитния пазар в България
- Бр. 24/2002 Георги Чукалев**
Ефектът Balassa – Samuelson в България
- Бр. 25/2002 Станислав Нацев, Начко Стайков, Филко Розов**
Пари и парични задължения: същност, уговаряне, изпълнение
25/2002 Stanislav Natzev, Nachko Staykov, Filko Rosov
Money and Monetary Obligations: Nature, Stipulation, Fulfilment
- Бр. 26/2002 Иван Костов, Яна Костова**
Относно едностранната „евроизация“ на България
26/2002 Ivan Kostov, Jana Kostova
Regarding the Unilateral Euroization of Bulgaria
- Бр. 27/2002 Мартин Заимов, Калин Христов**
Паричната политика и икономиката: петте години на българския паричен съвет
27/2002 Martin Zaimov, Kalin Hristov
Shadowing the Euro: Bulgaria's Monetary Policy Five Years on
- 28/2002 Nikolay Nenovsky**
Improving Monetary Theory in Post-communist Countries – Looking Back to Cantillon
- Бр. 29/2003 Николай Неновски, Калина Димитрова**
Дуална инфлация в условията на паричен съвет.
Предизвикателства пред присъединяването на България към ЕС
- 30/2003 Andreas Freytag**
Exchange Rate Arrangements, Economic Policy and Inflation: Empirical Evidence for Latin America
- 31/2003 Stacie Beck, Jeffrey B. Miller, Mohsen Saad**
Inflation and the Bulgarian Currency Board
- 32/2003 Nikolay Nenovsky, Evgeni Peev, Todor Yalamov**
Banks Firms Nexus under the Currency Board: Empirical Evidence from Bulgaria
- Бр. 33/2003 Калин Христов, Михаил Михайлов**
Моделиране на инфлацията в България
- 34/2003 Konstantin Pashev**
Competitiveness of the Bulgarian Economy
- 35/2003 Jean-Baptiste Desquilbet, Nikolay Nenovsky**
Exploring the Currency Board Mechanics: a Basic Formal Model

- Бр. 36/2003 Цветан Цалински**
Съставен конюнктурен индикатор за българската промишленост
- 37/2003 Franz Seitz**
The Demand for Euro Cash: A Theoretical Model and Monetary Policy Implications
- Бр. 38/2004 Георги Ганев**
Равнище на доверие във валутния режим в България през 1991–2003 г. Начален опит за калибрация
- 39/2004 Jean-Baptiste Desquilbet, Nikolay Nenovsky**
Credibility and Adjustment: Gold Standards Versus Currency Boards
- Бр. 40/2004 Калин Христов**
Паричният съвет: “The only game in town“
- 41/2004 Mariella Nenova**
The Relationship between Real Convergence and the Real Exchange Rate: the Case of Bulgaria
- Бр. 42/2004 Пламен Калоянчев**
Ефективно данъчно облагане на труда, капитала и потреблението в България
- Бр. 43/2004 Мартин Иванов**
Платежният баланс на Царство България от 1911 г.
- 44/2004 Neven T. Valev, John A. Carlson**
Beliefs about Exchange-rate Stability: Survey Evidence from the Currency Board in Bulgaria
- Бр. 45/2005 Методи Христов**
Възможности за съставяне и използване на баланс на паричния оборот
- 46/2005 Jonathon Adams-Kane, Jamus Jerome Lim**
The Microeconomic Impact of Financial Crises: The Case of Bulgaria
- Бр. 47/2005 Михаил Михайлов**
Лихвените спредове на търговските банки в България
- Бр. 48/2005 Калоян Ганев**
Измерване на общата факторна производителност: счетоводство на икономическия растеж за България
- Бр. 49/2005 Калина Димитрова**
Опит за измерване на съществената инфлация в България
- Бр. 50/2005 Цветан Манчев, Минчо Каравастев**
Икономически и паричен съюз на хоризонта
- Бр. 51/2005 Гарабед Минасян**
Брейди одисеята на България
- 52/2005 Hristo Valev**
General Equilibrium View on the Trade Balance Dynamics in Bulgaria
- 53/2006 Peter Hertner**
The Balkan Railways, International Capital and Banking from the End of the 19th Century until the Outbreak of the First World War
- Бр. 54/2006 Мартин Иванов**
Националният доход на България, 1892–1924 г.
- 54/2006 Martin Ivanov**
Bulgarian National Income between 1892 and 1924
- Бр. 55/2006 Милети Младенов, Ирина Казанджиева**
Роля на схемите за компенсиране на инвеститорите в ценни книжа за развитието на капиталовия пазар
- Бр. 56/2006 Недялка Димитрова**
Оптимална парична политика в условията на неопределеност
- Бр. 57/2006 Цветан Цалински**
Два подхода за емпирична оценка на потенциалното производство на България
- 57/2007 Tsvetan Tsaliniski**
Two Approaches to Estimating the Potential Output of Bulgaria
- 58/2007 Luc Tardieu**
Informal Sources of Credit and the “Soft” Information Market (Evidence from Sofia)

- 59/2007 Slavi T. Slavov**
Do Common Currencies Reduce Exchange Rate Pass-through? Implications for Bulgaria's Currency Board
- 60/2007 Jochen Blessing**
The Bulgarian Economy on Its Way to the EMU: Economic Policy Results from a Small-scale Dynamic Stochastic General Equilibrium Framework
- 61/2007 Nikolay Nenovsky, Kalina Dimitrova**
Exchange Rate Control in Bulgaria in the Interwar Period: History and Theoretical Reflections
- 62/2007 Rossitsa Rangelova**
Different Methodologies for National Income Accounting in Central and Eastern European Countries, 1950–1990
- 63/2008 Iordan Iordanov, Andrey Vassilev**
A Small Open Economy Model with a Currency Board Feature: the Case of Bulgaria
- 64/2008 Mohamad Khaled**
Potential Output Estimation Using Penalized Splines: the Case of Bulgaria
- 65/2008 Michael Frömmel, Kristina Karagyozyova**
Bank Lending and Asset Prices: Evidence from Bulgaria
- 66/2008 Neven Valev**
Views from the Trenches: Interviewing Bank Officials in the Midst of a Credit Boom
- 67/2008 Alexandru Minea, Christophe Rault**
Monetary Policy Transmission: Old Evidence and Some New Facts from Bulgaria
- 68/2008 Kiril Danailov Kossev**
The Banking Sector and the Great Depression in Bulgaria, 1924–1938: Interlocking and Financial Sector Profitability
- 69/2008 Boris Petkov**
The Labour Market and Output in the UK – Does Okun's Law Still Stand?
- 70/2008 Zornitsa Vladova, Svilen Pachedjiev**
Empirical Analysis of Inflation Persistence and Price Dynamics in Bulgaria
- 71/2009 Nikolay Angelov**
Testing the Weak-form Efficiency of the Bulgarian Stock Market
- Бр. 72/2009 Стати Статев**
Финансово развитие и икономически растеж в България, 1991–2006 г.
(иконометричен анализ по логиката на производствената функция)
- 72/2009 Statty Stattev**
Financial Development and Economic Growth in Bulgaria (1991–2006)
An Econometric Analysis Based on the Logic of the Production Function
- 73/2009 Luca Fantacci**
Autonomy vs. Stability: the Relationship between Internal and External Money in Bulgaria (1879–1912)
- 74/2009 Hildegart Ahumada, Facundo Alvarado, Alfredo Canavese, Nicolás Grosman**
The Size of the Shadow Economy in Bulgaria: a Measurement Using the Monetary Method
- 75/2009 Kiril Tochkov, Nikolay Nenovsky**
Efficiency of Commercial Banks in Bulgaria in the Wake of EU Accession
- 76/2009 Slavi T. Slavov**
Structural Current Account Imbalances: Fixed Versus Flexible Exchange Rates?
- 77/2009 Grigor Stoevsky**
Econometric Forecasting of Bulgaria's Export and Import Flows
- 78/2009 Galina Boeva**
Explanations for the Real Exchange Rate Development in the New EU Member States in Transition
- 79/2009 Stefan Kolev**
The Great Depression in the Eyes of Bulgaria's Inter-war Economists
(How History of Economic Thought Could Matter for Today's Policy Advice)
- Бр. 80/2010 Михаил Михайлов**
Моделиране на лихвените проценти по кредитите за предприятия в България
- 81/2010 Ivan Lozev**
A Small Open Economy Model with Financial Accelerator for Bulgaria: The Role of Fiscal Policy and the Currency Board

- Бр. 82/2010 Цветелина Маринова**
Влияние на глобалната икономическа криза върху процеса на присъединяване на България към еврозоната
- 83/2011 Tsvetomira Tsenova**
Are Long-term Inflation Expectations Well-anchored? Evidence from the Euro Area and the United States
- 84/2011 Hiranya K Nath, Kiril Tochkov**
Relative Inflation Dynamics in the EU Accession Countries of Central and Eastern Europe
- 85/2011 Emilia Penkova-Pearson**
Trade, Convergence and Exchange Rate Regime: Evidence from Bulgaria and Romania
- 86/2011 Petra Rogleva**
Short-Term Forecasting of Bulgarian GDP Using a Generalized Dynamic Factor Model
- 87/2011 Ivan Lozev, Zornitsa Vladova, Desislava Paskaleva**
Wage-setting Behaviour of Bulgarian Firms: Evidence from Survey Data
- 88/2012 Tsvetan Manchev, Daniel Simeonov, Hristo Ivanov, Christian Hausmann**
The Predictive Power of Some Market Liquidity Risk Measures: An Empirical Approach
- 89/2012 Zornitsa Vladova**
Survey Evidence on Price-setting Behaviour of Firms in Bulgaria
- 90/2013 Kristina Karagyozyova-Markova, Georgi Deyanov, Viktor Iliev**
Fiscal Policy and Economic Growth in Bulgaria
- Бр. 91/2013 Цветелина Ненова**
Финансова „зараза“ и мрежови модели на банковата система
- Бр. 92/2013 Андрей Василев, Георги Деянов, Свилен Пачеджиев**
Многоагентни системи и приложенията им в макроикономическото и финансовото моделиране
- 93/2014 Yavor Kovachev, Daniel Simeonov**
Yield Curve Fitting with Data from Sovereign Bonds

Адреси на банките в България

(към 8 април 2014 г.)

Банки с лиценз за извършване на банкови сделки в страната и в чужбина

Алианц Банк България

бул. „Княгиня Мария-Луиза“ № 79
1202 София
тел. 02/9215###; 9215404
код **BUIV9561**

Банка ДСК

ул. „Московска“ № 19
1036 София
тел. 02/9391220
код **STSA9300**

Банка Пиреос България

бул. „Цариградско шосе“ № 115 Е, сграда Е
1784 София
тел. 070012002; 8004182
код **PIRB9170**

Българо-американска кредитна банка

ул. „Славянска“ № 2
1000 София
тел. 02/9658358; 9658345
код **BGUS9160**

Българска банка за развитие

(бивша Насърчителна банка)
ул. „Стефан Караджа“ № 10
1000 София
тел. 02/9306333
код **NASB9620**

Инвестбанк

бул. „България“ № 85
1404 София
тел. 02/8186123; 8186124
код **IORT9120**

Интернешънъл Асет Банк

бул. „Тодор Александров“ № 81–83
1303 София
тел. 02/8120234; 8120366
код **IABG9470**

Корпоративна търговска банка

ул. „Граф Игнатиев“ № 10
1000 София
тел. 02/9809362; 9375601
код **KORP9220**

Креди Агрикол България

(бивша Емпорики банк България)
бул. „Княгиня Мария-Луиза“ № 2,
ЦУМ, ет. 5
1000 София
тел. 02/8951204
код **BINV9480**

Обединена българска банка

ул. „Света София“ № 5
1040 София
тел. 02/8112235; 8112800; 8112330
код **UBBS9200**

Общинска банка

ул. „Врабча“ № 6
1000 София
тел. 02/9300111; 9300###
код **SOMB9130**

ПроКредит Банк (България)

бул. „Тодор Александров“ № 26
1303 София
тел. 02/8135100; 8135808
код **PRCB9230**

Първа инвестиционна банка

бул. „Драган Цанков“ № 37
1797 София
тел. 9100100
код **FINV9150**

Райфайзенбанк, България

ул. „Николай Гогол“ № 18-20
1504 София
тел. 02/91985101
код **RZBV9155**

СИБАНК

(бивша Стопанска и инвестиционна банка)
бул. „Цар Борис III“ № 1
1612 София
тел. 02/9029240; 9029111
код **BUIV9888**

Сосиете Женерал Експресбанк

бул. „Владислав Варненчик“ № 92
9000 Варна
тел. 052/686101; 02/9370470; 02/9370471
код **TTBV9400**

Тексим банк

бул. „Тодор Александров“ № 141
1309 София
тел. 02/9035501
код **TEXI9545**

ТИ БИ АЙ БАНК

(бивша НЛБ София)
ул. „Димитър Хаджикоцев“ № 52–54
1421 София
тел. 02/8163900; 02/9702410
код **WEBK9310**

Токуда банк

ул. „Георг Вашингтон“ № 21
1000 София
тел. 02/4037900; 02/4037985
код **CREX9260**

Търговска банка Д

бул. „Генерал Тотлебен“ № 8
1606 София
тел. 02/4641171
код **DEMI9240**

УниКредит Булбанк

пл. „Света Неделя“ № 7
1000 София
тел. 02/9232111
код **UNCR9660**

Централна кооперативна банка

ул. „Георги С. Раковски“ № 103
1000 София
тел. 02/9266100; 9266266
код **SECB9790**

Юнионбанк*

бул. „Генерал Е. И. Тотлебен“ № 30–32
1606 София
тел. 02/9153333; 9153315
код **SBUN9195**

Юробанк България

(бивша Юробанк И Еф Джи България)
ул. „Околовръстен път“ № 260
1766 София
тел. 02/8166000
код **BPVI9920**

* Вливането на Юнионбанк в Първа инвестиционна банка АД и заличаването ѝ без ликвидация е вписано в Търговския регистър на 4 март 2014 г.

Клонове на чуждестранни банки

Алфа банка – клон България
бул. „Цариградско шосе“ № 99
1113 София
тел. 02/8103500; 8103550
код **CRBA9898**

БНП Париба С.А. – клон София
бул. „Цар Освободител“ № 2
1000 София
тел. 02/9218640; 9218650
код **BNPA9440**

ИНГ банк Н.В. – клон София
бул. „България“ № 49 Б, вх. А, ет. 7
1404 София
тел. 02/9176400
код **INGB9145**

Ишбанк АГ – клон София
пл. „Позитано“ № 2, ет. 1
Бизнес център „Перформ“
1000 София
тел. 02/4022000
код **ISBK9370**

Ситибанк Европа – клон България
бул. „Княгиня Мария-Луиза“ № 2, ЦУМ,
Бизнес център, ет. 5
1000 София
тел. 02/9175100; 9175101
код **СITI9250**

(Новият европейски клон е правоприменик на активите и пасивите на клона на Ситибанк Н.А., Ню Йорк)

Те-Дже зираат банка – клон София
ул. „Цар Самуил“ № 87
1301 София
тел. 02/9800087
код **TCZB9350**

© Българска народна банка, 2014

Материалите са получени за редакционна обработка на 4 април 2014 г.

Информацията, публикувана в бюлетина, може да се ползва без специално разрешение, единствено с изричното позоваване на източника.

Издание на Българската народна банка

Издателска подготовка, печат и книговезко изпълнение –
отдел „Печатни издания“, дирекция „Административна“.

За въпроси и коментари – дирекция „Статистика“, управление „Банково“
1000 София, пл. „Княз Александър I“ № 1

Интернет страница: www.bnb.bg

ISSN 1310–3059 (на хартия)

ISSN 2367–4997 (онлайн)