

# Информационен бюлетин

юни 2014 г.



135  
ГОДИНИ



БЪЛГАРСКА  
НАРОДНА  
БАНКА





БЪЛГАРСКА  
НАРОДНА  
БАНКА

# Информационен бюлетин

юни 2014 г.

## Съдържание

### Графики

Финансов сектор	5
Външен сектор	12
Фискален сектор	14
Реален сектор	15

### Таблицы

Финансов сектор	19
Външен сектор	78
Фискален сектор	103
Реален сектор	105

### Методологически бележки

Общи бележки и институционални сектори	110
Финансов сектор	117
Външен сектор	132
Фискален сектор	149
Реален сектор	149

### Издания на БНБ

150

### Адреси на банките в България

156

## Абревиатури

АЗ	Агенция по заетостта
БАН	Българска академия на науките
БВП	брутен вътрешен продукт
ДЛП	дългосрочен лихвен процент
ДЦК	държавни ценни книжа
ЕБВР	Европейска банка за възстановяване и развитие
ЕИБ	Европейска инвестиционна банка
ЕИО	Европейска икономическа общност
ЕО	Европейска общност
ЕС	Европейски съюз
ЕСС '95	Европейска система от сметки '95
ЕСЦБ	Европейска система на централните банки
ЕЦБ	Европейска централна банка
ЗД и ПФ	застрахователни дружества и пенсионни фондове
ЗУНК	Закон за уреждане на необслужваните кредити, договорени до 31 декември 1990 г.
Интрастат	система за събиране на данни за търговия със стоки на Общността
ЛЕОНИЯ	лихвен процент по реални сделки с необезпечени овърнайт депозити в левове, предоставени на междубанковия пазар
ЛИБОР	лондонски междубанков лихвен процент
М1	тесни пари
М2	М1 и квазипари
М3	широки пари
МВФ	Международен валутен фонд
МДУ	местно държавно управление
МКП	международни капиталови пазари
МС	Министерски съвет
МСС/МСФО	Международни счетоводни стандарти/Международни стандарти за финансова отчетност
МФ	Министерство на финансите
НБФИ	небанкови финансови институции
НСГП	Национална служба „Гранична полиция“
НСИ	Национален статистически институт
НТООД	нетърговски организации, обслужващи домакинствата
ОИСР	Организация за икономическо сътрудничество и развитие
ОЛП	основен лихвен процент
ООН	Организация на обединените нации
ПФИ	парично-финансови институции
СНС '93	Система на националните сметки '93
СНФУ	стоки и нефакторни услуги
СОМТ	Система за отчитане на международните трансакции
СОФ	социалноосигурителни фондове
СОФИБОР	фиксинг на котировките на необезпечени депозити в левове, предлагани на междубанковия пазар
СПТ	специални права на тираж
ССРД	Специален стандарт за разпространение на данни ( <i>Special Data Dissemination Standard</i> )
ФПП	фондове на паричния пазар
ФПС	финансови посредници и спомагатели, различни от застрахователни компании и пенсионни фондове
ЦБ	централна банка
ЦДУ	централно държавно управление
ЦК	ценни книжа
<i>CIF</i>	<i>Cost, Insurance, Freight</i>
<i>EONIA</i>	<i>Euro OverNight Index Average</i>
<i>EURIBOR</i>	<i>Euro Interbank Offered Rate</i>
<i>FOB</i>	<i>Free on Board</i>

### Легенда

„ - “	показателят е равен на нула
„ . “	данните все още не са налични
„ 0 “	показателят е по-малък от 0.05, но по-голям от нула
„ р “	ревизириани данни

## Графики

## 1

**Финансов сектор**

1.1.	Брутни валутни резерви (активи на управление „Емисионно“)	5
1.2.	Чуждестранни активи и пасиви на парично-финансовите институции	5
1.3.	Вътрешен кредит на парично-финансовите институции	5
1.4.	Динамика на компонентите на вътрешния кредит (годишно изменение)	6
1.5.	Динамика на вземанията на <i>други парично-финансови институции</i> от сектор <i>домакинства и НТООД</i> (годишно изменение)	6
1.6.	Депозити, включени в паричната маса, по сектори	6
1.7.	Динамика на депозитите, включени в паричната маса, по сектори (годишно изменение)	7
1.8.	Депозити, включени в паричната маса, по видове и валута	7
1.9.	Динамика на депозитите, включени в паричната маса, по видове и валута (годишно изменение)	7
1.10.	Парични агрегати	8
1.11.	Динамика на паричните агрегати (годишно изменение)	8
1.12.	Широки пари	8
1.13.	Междубанков паричен пазар	9
1.14.	Валутен пазар	9
1.15.	Лихвени проценти на междубанковия паричен пазар	9
1.16.	Лихвени проценти по нов бизнес по кредити за сектор <i>нефинансови предприятия</i>	10
1.17.	Лихвени проценти по нов бизнес по кредити за сектор <i>домакинства</i>	10
1.18.	Лихвени проценти по нов бизнес по депозити с договорен матуритет в левове на сектор <i>нефинансови предприятия</i>	10
1.19.	Лихвени проценти по нов бизнес по депозити с договорен матуритет в левове на сектор <i>домакинства</i>	11
1.20.	Лихвен диференциал между годишната доходност на ОЛП и месечния ЛИБОР за еврото	11

## 2

**Външен сектор**

2.1.	Платежен баланс	12
2.1.1.	Текуща сметка	12
2.1.2.	Капиталова и финансова сметка	12
2.2.	Брутен външен дълг	12
2.3.	Индикатори на външния дълг	13
2.3.1.	Брутен външен дълг	13
2.3.2.	Обслужване на външния дълг	13
2.4.	Валутен курс на лева към щатския долар	13

## 3

**Фискален сектор**

3.1.	Финансиране на бюджетния дефицит	14
3.2.	Изпълнение на републиканския бюджет	14

# 4

## Реален сектор

4.1.	Безработица.....	15
4.2.	Динамика на средната месечна работна заплата .....	15
4.3.	Изменение на потребителските цени по месеци спрямо предходния месец .....	15
4.4.	Изменение на потребителските цени по месеци спрямо съответния месец на предходната година.....	16

# 1 Финансов сектор

## 1.1. Брутни валутни резерви (активи на управление „Емисионно“)

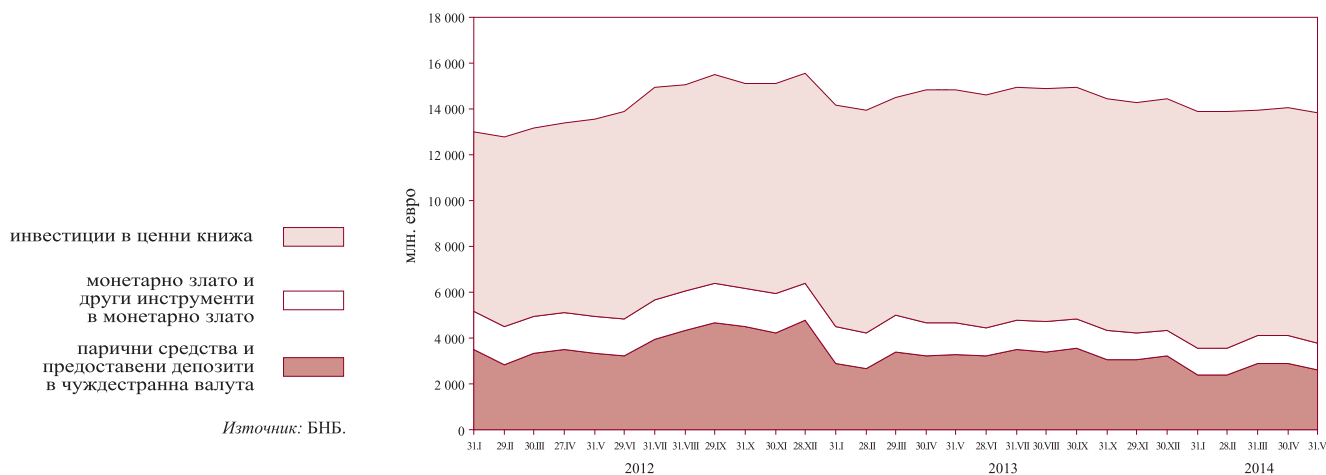

## 1.2. Чуждестранни активи и пасиви на парично-финансовите институции

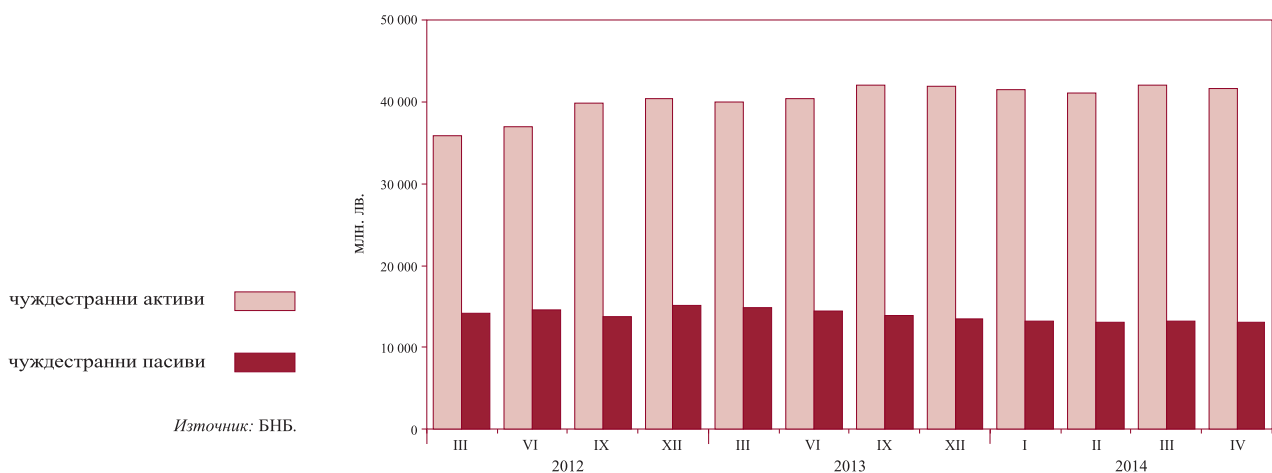

## 1.3. Вътрешен кредит на парично-финансовите институции

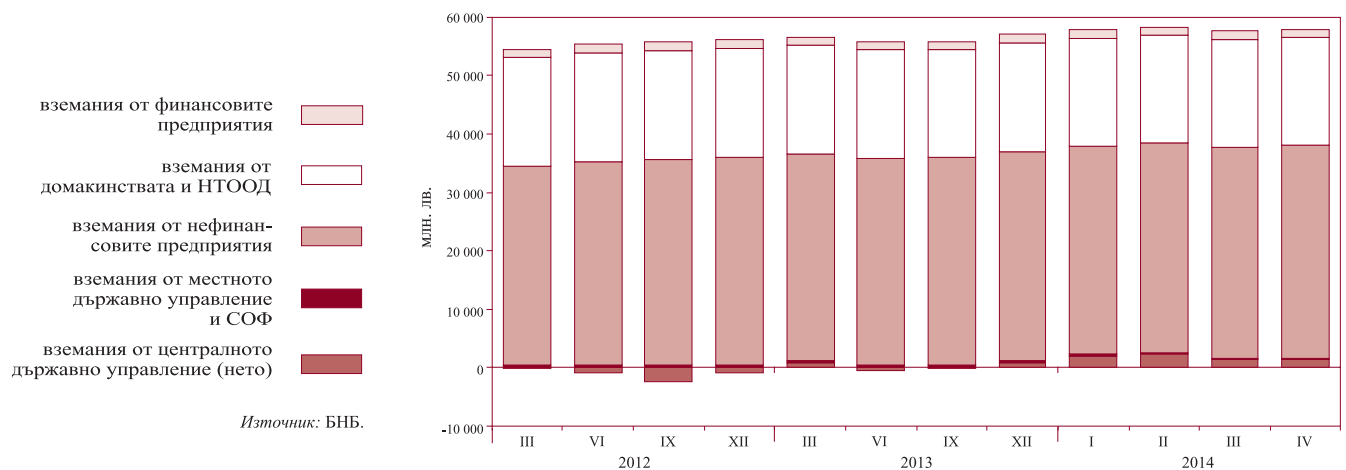

**1.4. Динамика на компонентите на вътрешния кредит  
(годишно изменение)**

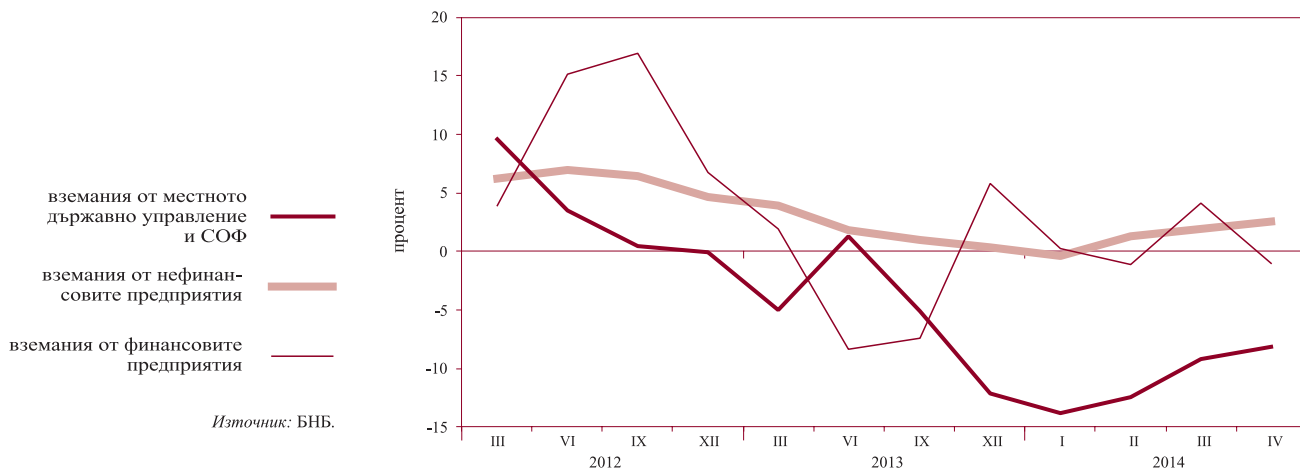

**1.5. Динамика на вземанията на други парично-финансови институции от сектор домакинства и НТООД  
(годишно изменение)**



**1.6. Депозити, включени в паричната маса, по сектори**

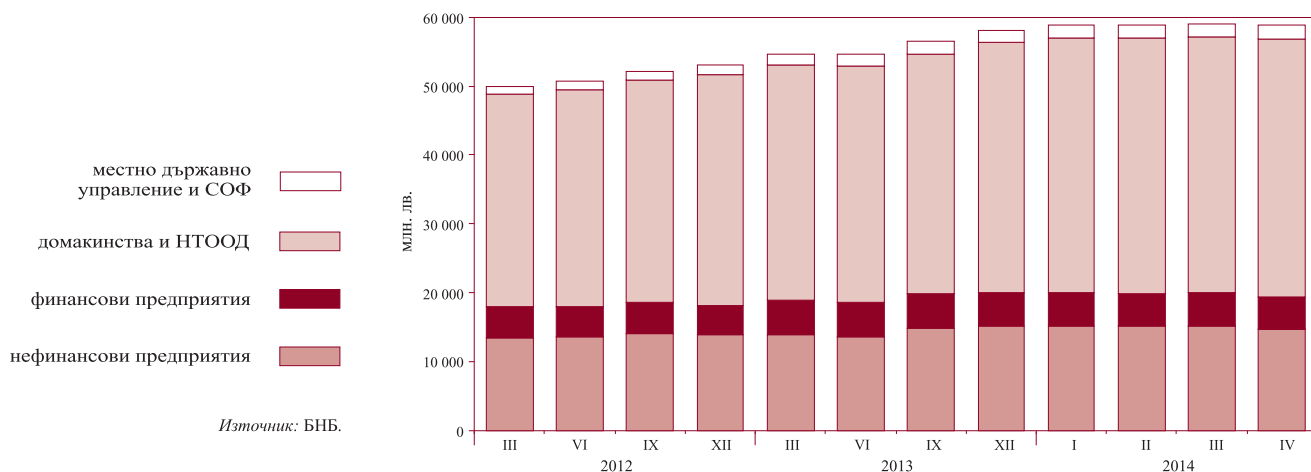



### 1.7. Динамика на депозитите, включени в паричната маса, по сектори (годишно изменение)



### 1.8. Депозити, включени в паричната маса, по видове и валута

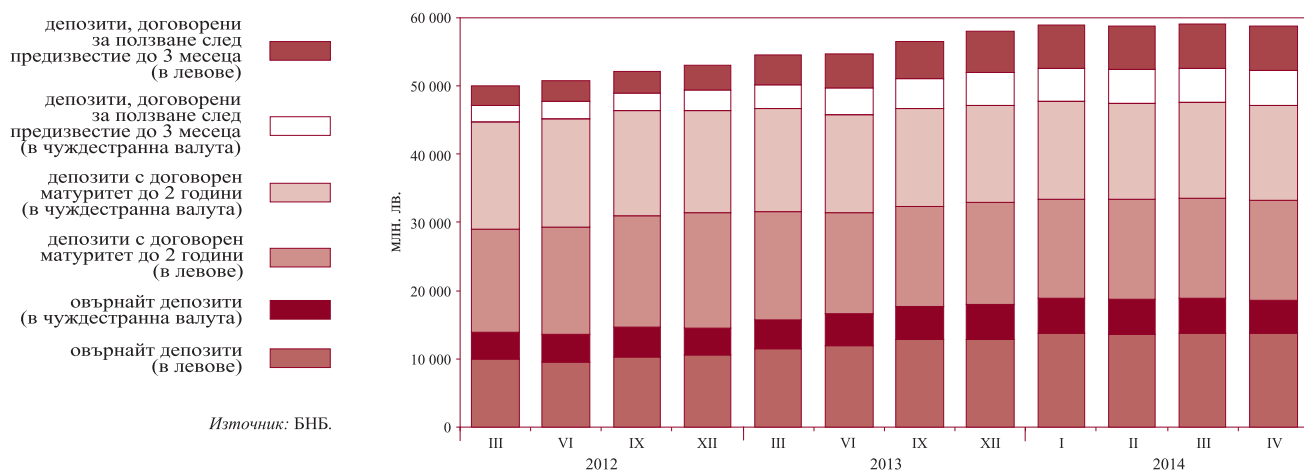

### 1.9. Динамика на депозитите, включени в паричната маса, по видове и валута (годишно изменение)

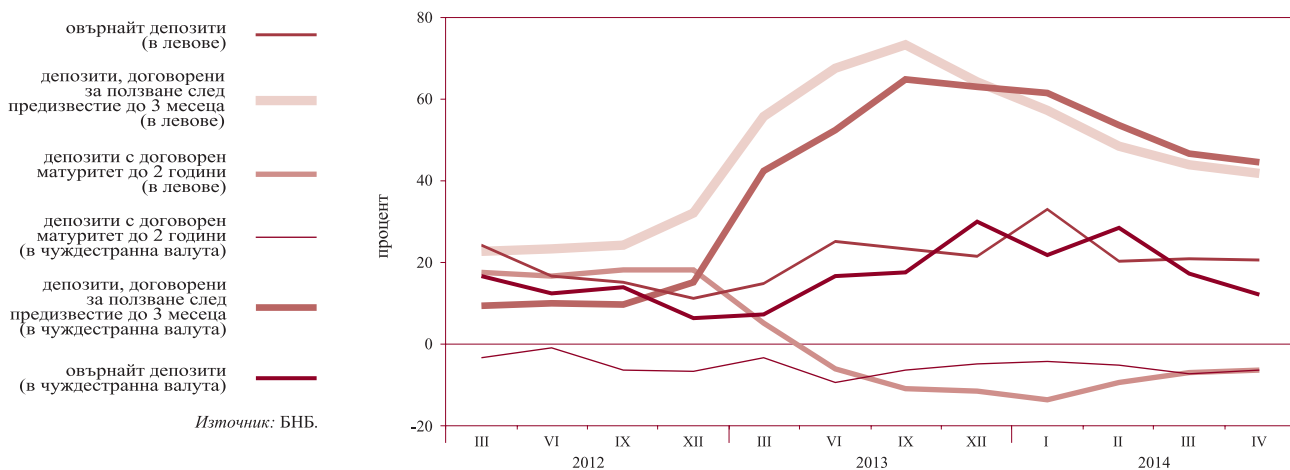

1.10. Парични агрегати

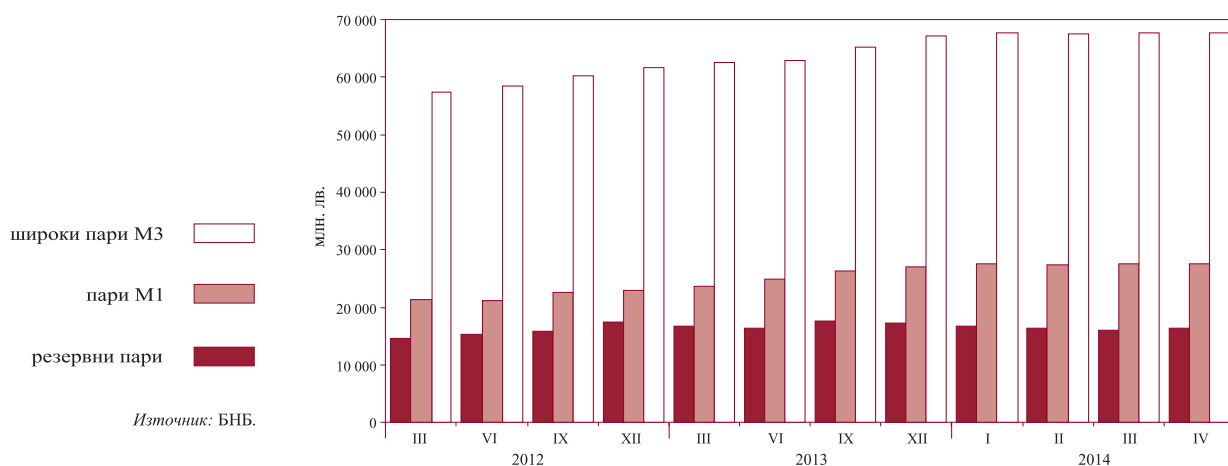

1.11. Динамика на паричните агрегати (годишно изменение)



1.12. Широки пари

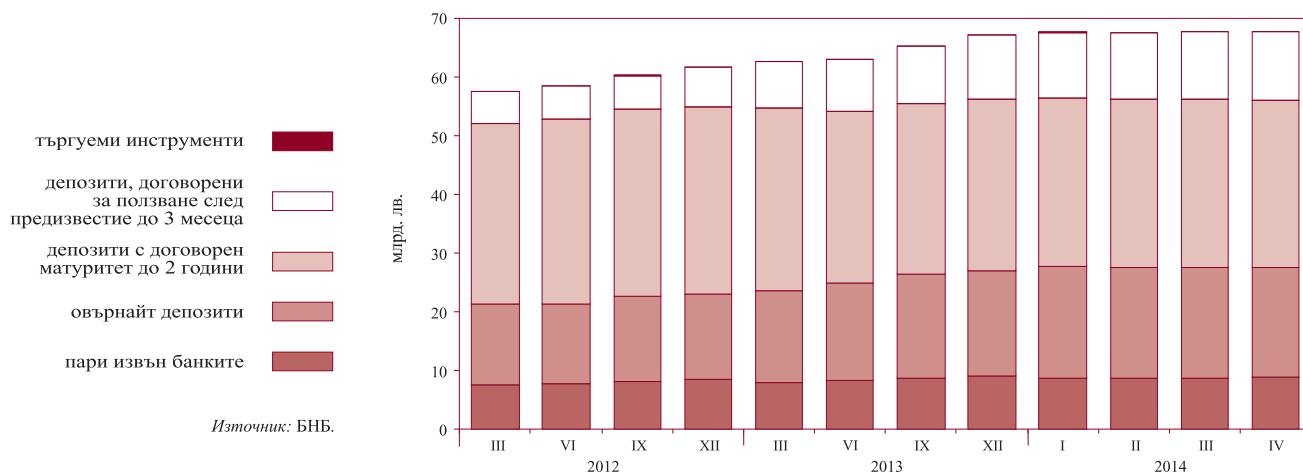

## 1.13. Междубанков паричен пазар\*

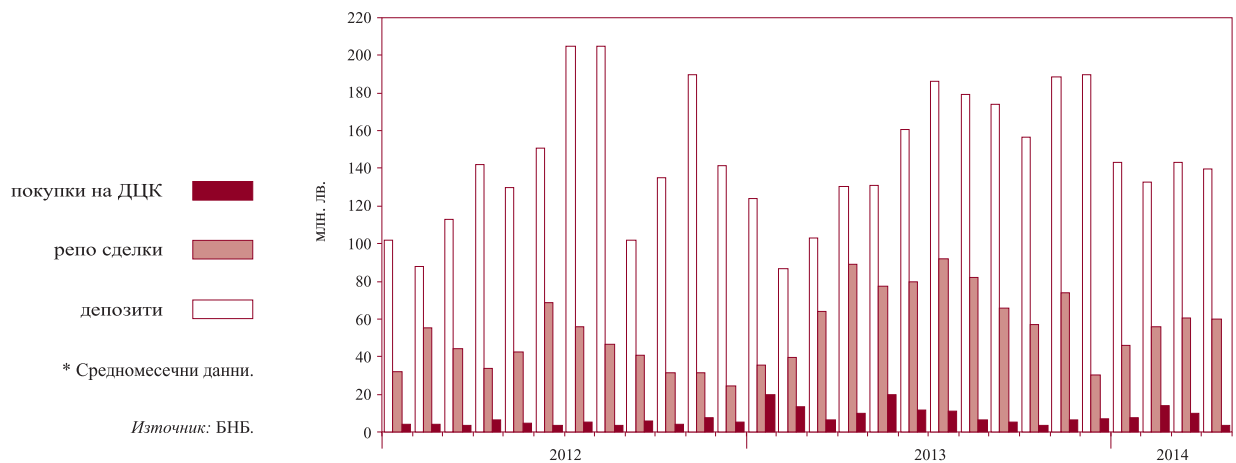

## 1.14. Валутен пазар\*

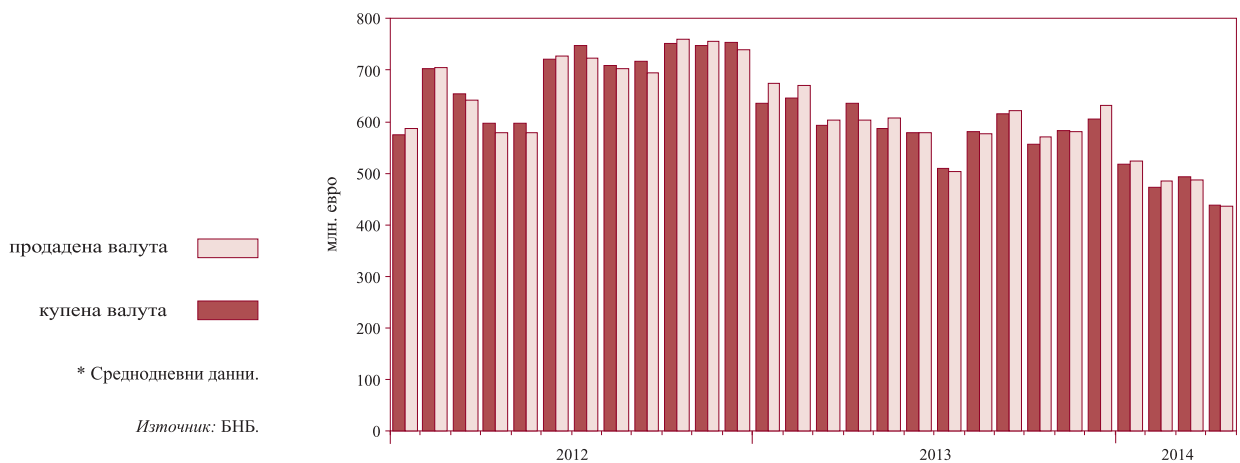

## 1.15. Лихвени проценти на междубанковия паричен пазар\*

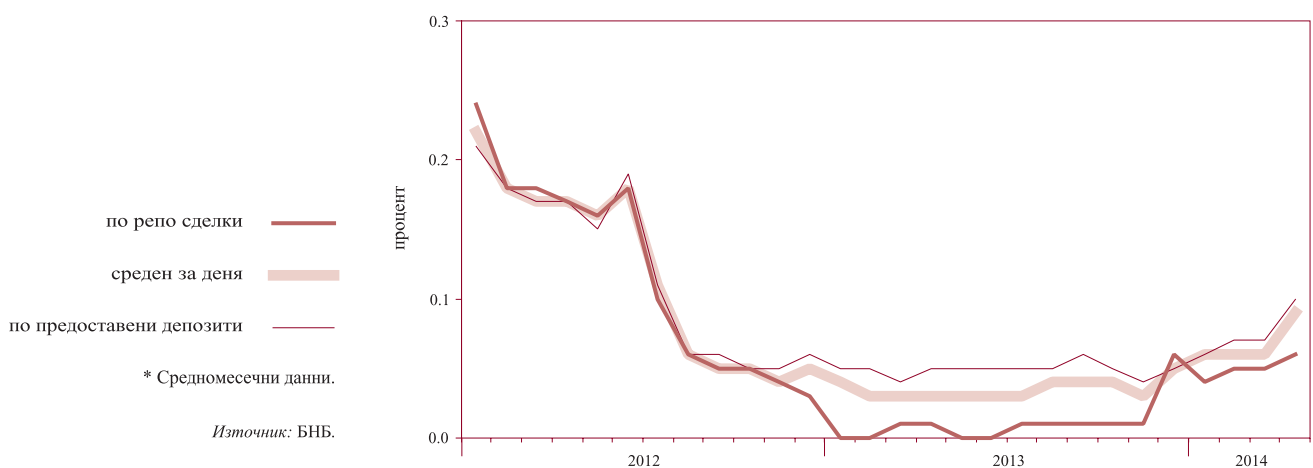

**1.16. Лихвени проценти по нов бизнес по кредити за сектор нефинансови предприятия**

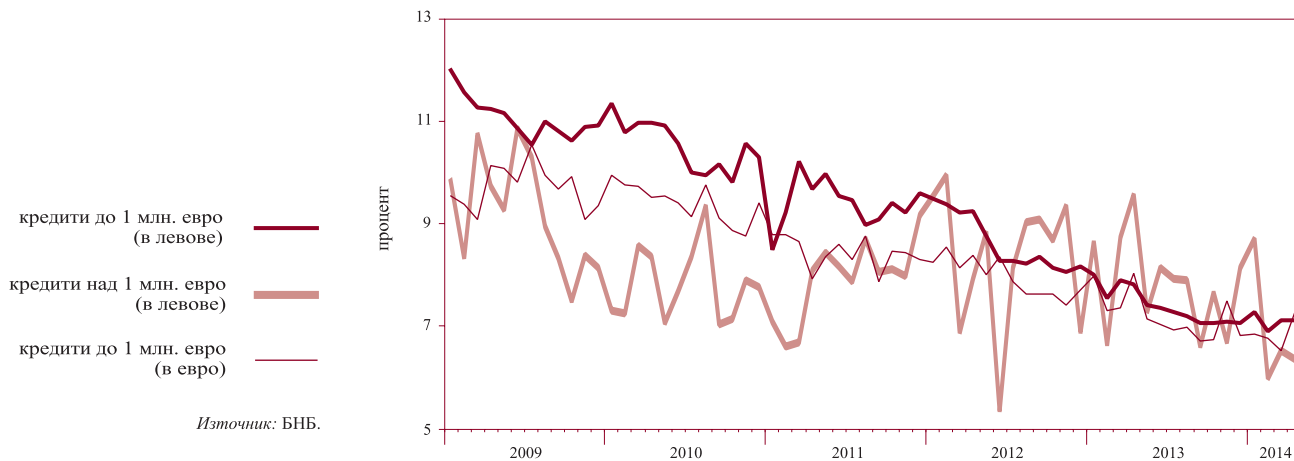

**1.17. Лихвени проценти по нов бизнес по кредити за сектор домакинства**

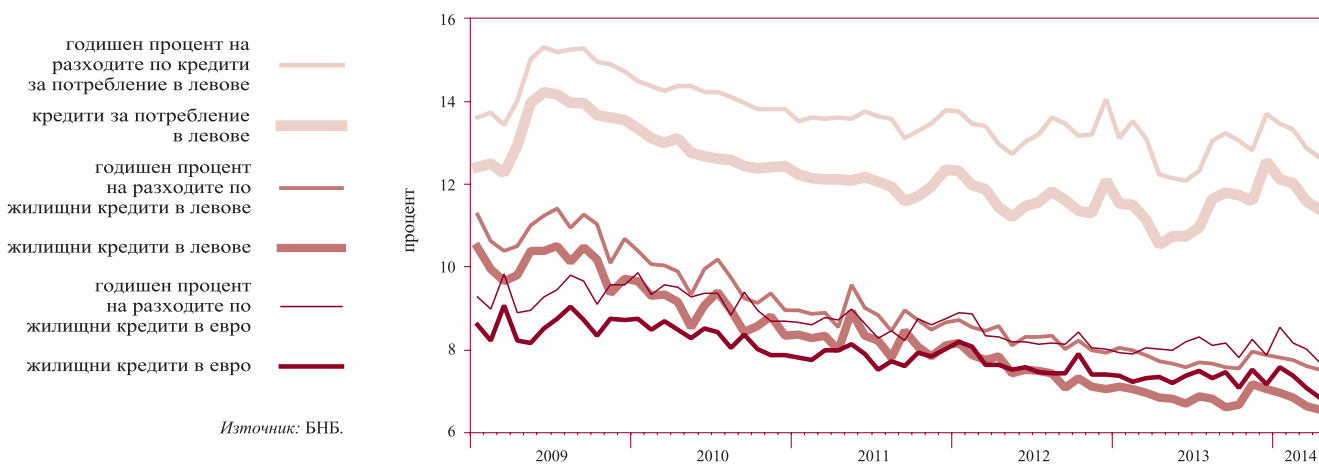

**1.18. Лихвени проценти по нов бизнес по депозити с договорен матуритет в левове на сектор нефинансови предприятия**

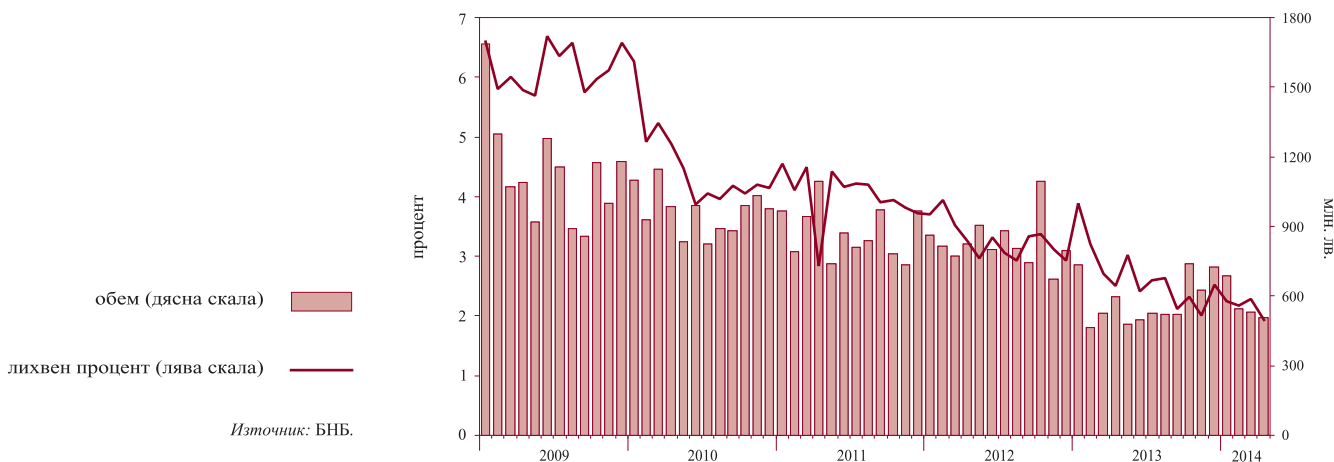

### 1.19. Лихвени проценти по нов бизнес по депозити с договорен матуритет в левове на сектор домакинства

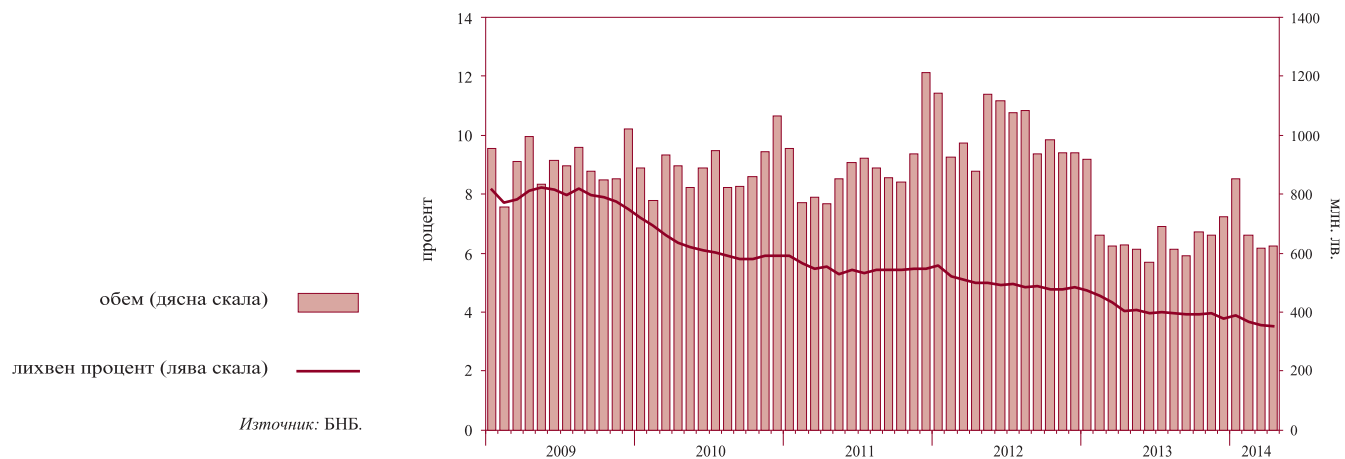

### 1.20. Лихвен диференциал между годишната доходност на ОЛП и месечния ЛИБОР за еврото



# 2 Външен сектор

## 2.1. Платежен баланс

2.1.1. Текуща сметка\*

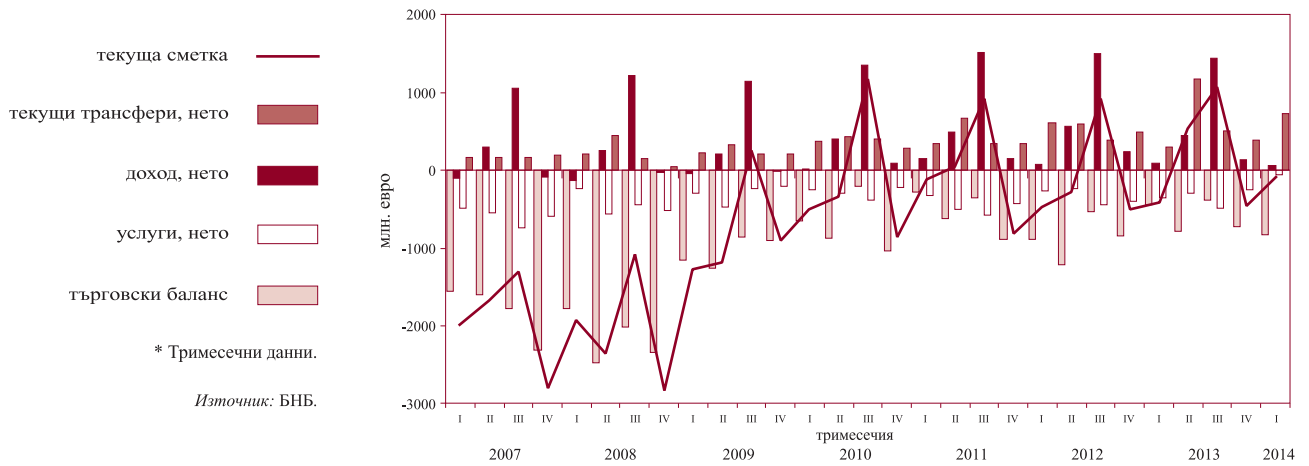

2.1.2. Капиталова и финансова сметка\*

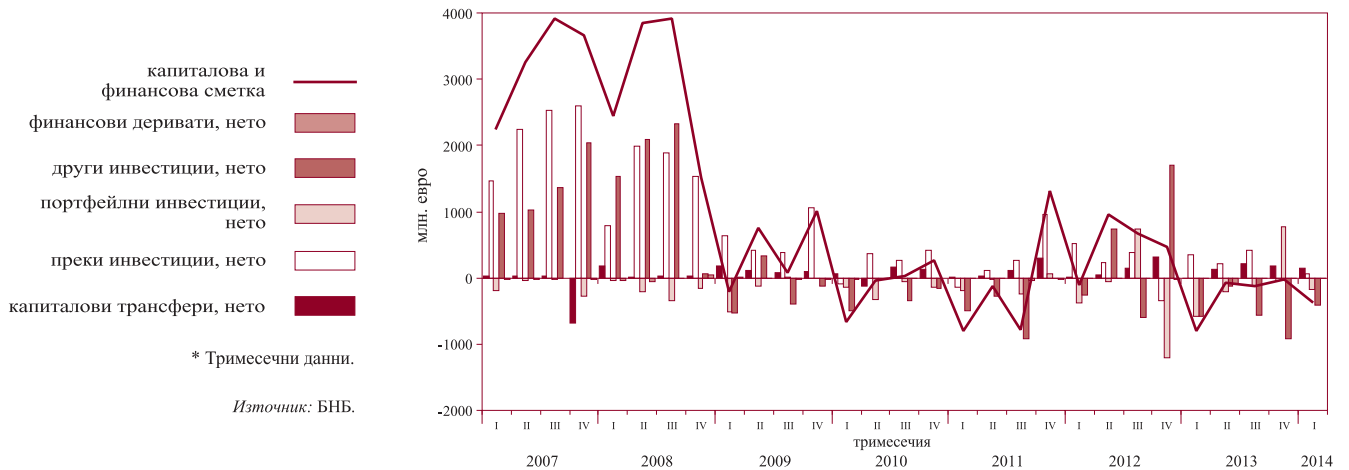

## 2.2. Брутен външен дълг

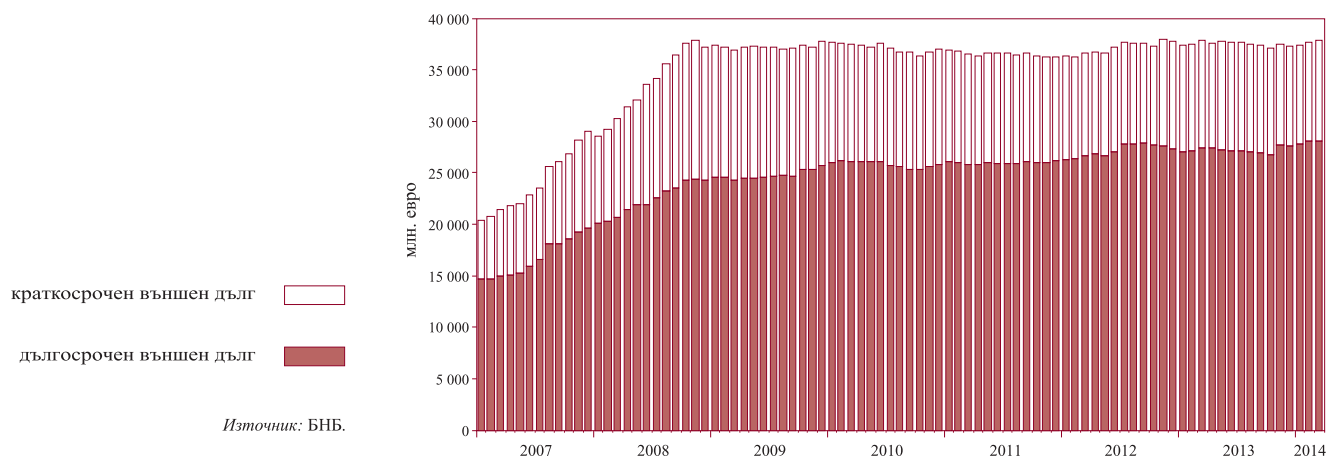

## 2.3. Индикатори на външния дълг

## 2.3.1. Брутен външен дълг\*

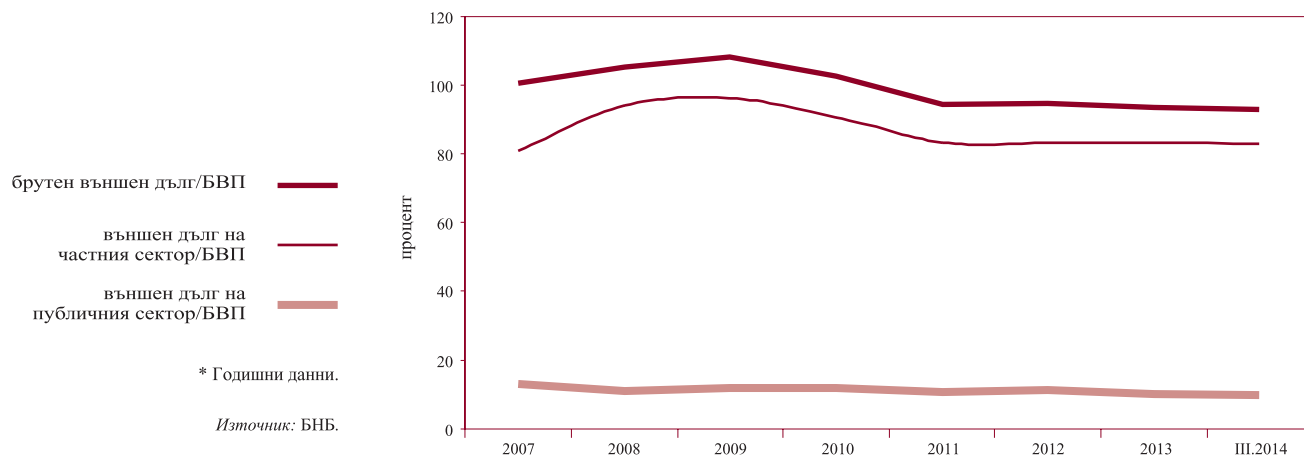

## 2.3.2. Обслужване на външния дълг\*



## 2.4. Валутен курс на лева към щатския долар\*

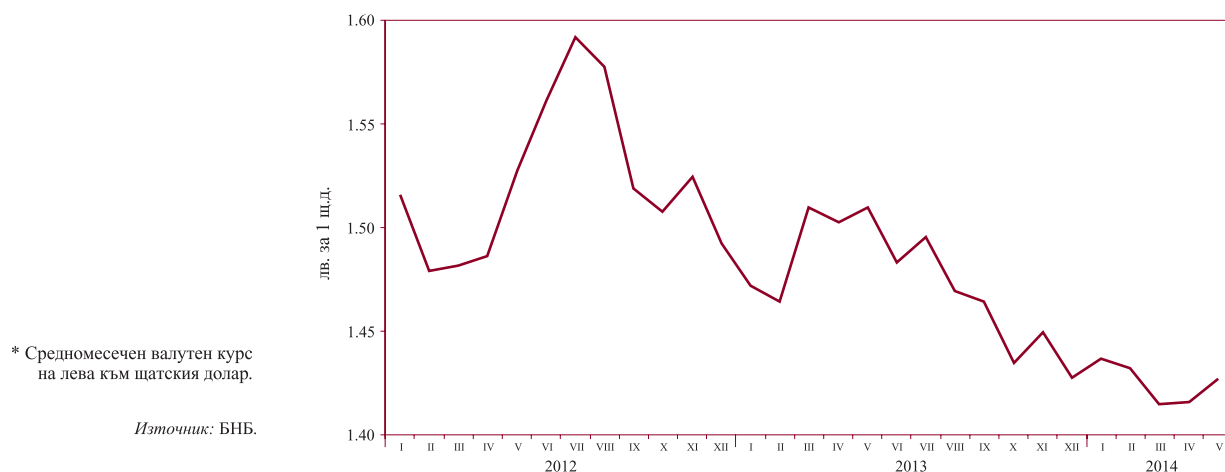

# 3 Фискален сектор

## 3.1. Финансиране на бюджетния дефицит\*

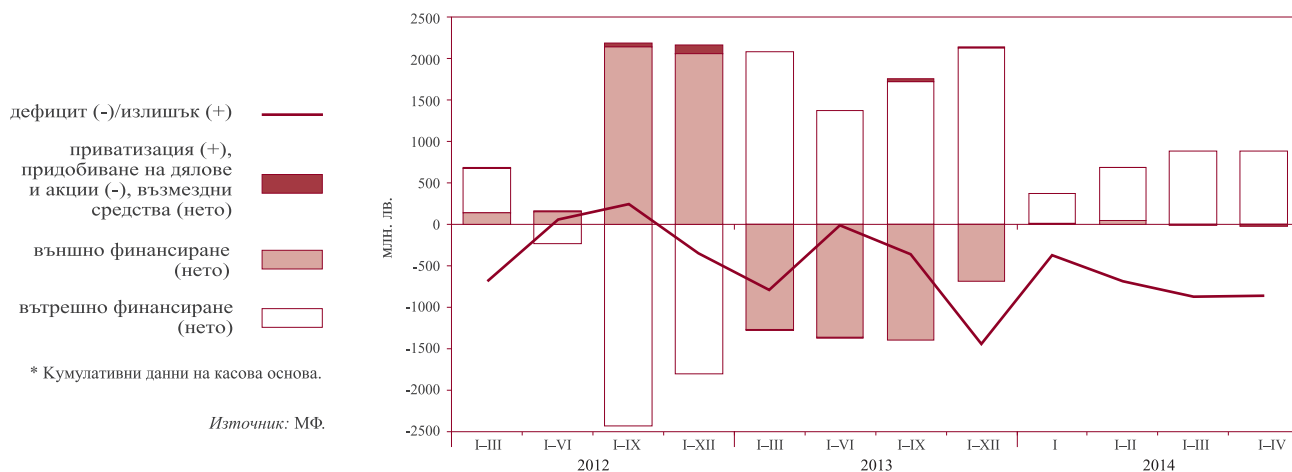

## 3.2. Изпълнение на републиканския бюджет\*

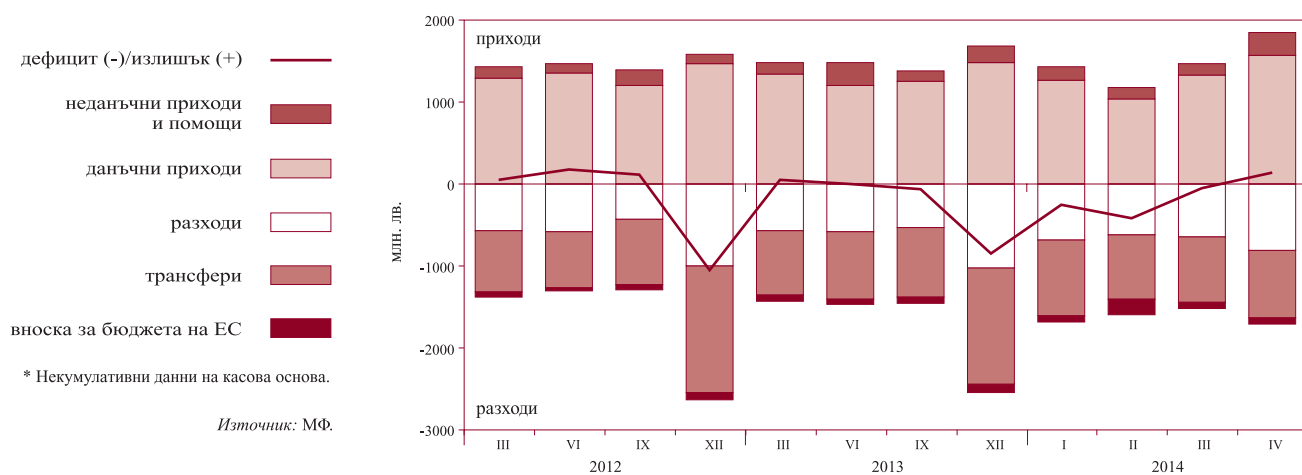



# 4 Реален сектор

## 4.1. Безработица\*



## 4.2. Динамика на средната месечна работна заплата (тримесечна плъзгаща се средна)

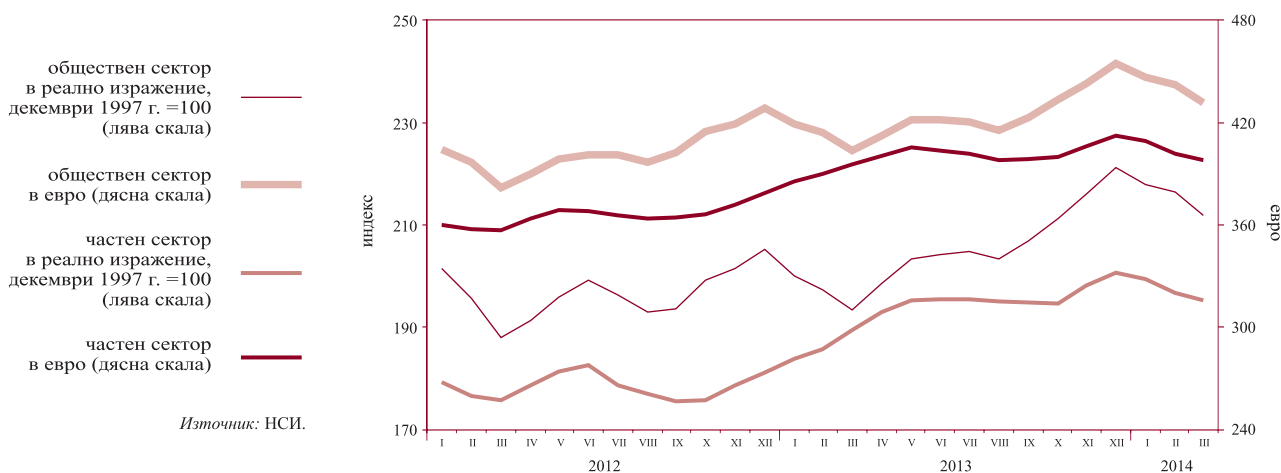

## 4.3. Изменение на потребителските цени по месеци спрямо предходния месец

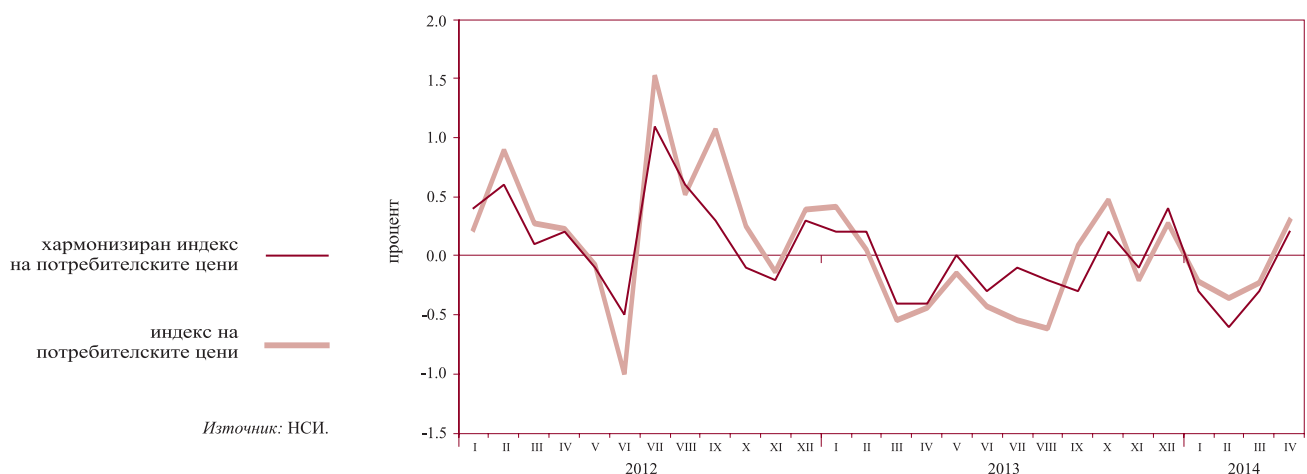

**4.4. Изменение на потребителските цени по месеци спрямо съответния месец на предходната година**

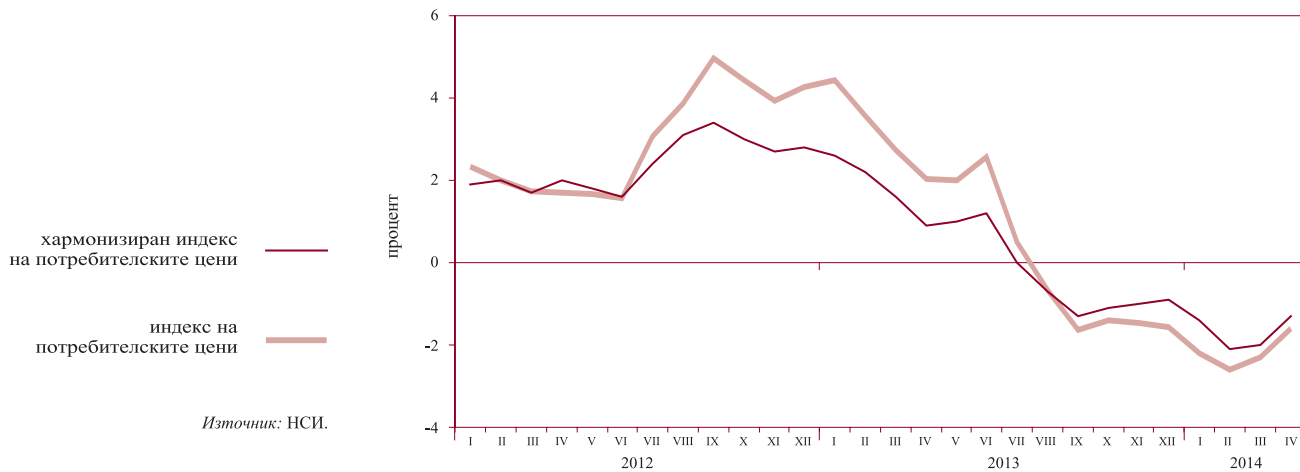

## Таблици

## 1

**Финансов сектор**

1.1.	Баланс на управление „Емисионно“ на БНБ.....	19
1.2.	Баланс на управление „Банково“ на БНБ .....	19
1.3.	Паричен отчет и аналитични отчетности .....	20
1.3.1.	Кратък паричен отчет .....	20
1.3.2.	Подробен паричен отчет .....	22
1.3.3.	Аналитична отчетност на БНБ .....	27
1.3.4.	Аналитична отчетност на други парично-финансови институции .....	31
1.3.5.	Чуждестранни активи и пасиви на БНБ .....	36
1.3.6.	Кредити на нефинансови предприятия, домакинства и НТООД.....	39
1.3.7.	Допълнителни показатели към аналитичната отчетност на БНБ.....	41
1.3.8.	Допълнителни показатели към аналитичната отчетност на други парично-финансови институции.....	43
1.4.	Секторни отчетности на парично-финансовите институции .....	44
1.4.1.	Секторна месечна отчетност на БНБ към април 2014 г. ....	44
1.4.2.	Секторна месечна отчетност на други парично-финансови институции към април 2014 г. ....	47
1.5.	Парични агрегати.....	50
1.5.1.	Парични агрегати – салда и трансакции.....	50
1.5.2.	Източници на паричните агрегати – салда и трансакции .....	51
1.6.	Надзорна статистика.....	52
1.6.1.	Баланс на банковата система към 31 март 2014 г.....	52
1.6.2.	Отчет за доходите на банковата система към 31 март 2014 г.....	54
1.7.	Разпределение на банките по групи.....	56
1.8.	Капиталова адекватност на банките към 31 март 2014 г. (съгласно Наредба № 8 на БНБ) .....	57
1.9.	Ликвидност на банките към 31 март 2014 г. (съгласно Наредба № 11 на БНБ).....	57
1.10.	Баланси и отчети за доходите на банките по групи.....	58
1.10.1.	Баланс на банките от първа група към 31 март 2014 г. ....	58
1.10.2.	Отчет за доходите на банките от първа група към 31 март 2014 г. ....	60
1.10.3.	Баланс на банките от втора група към 31 март 2014 г. ....	62
1.10.4.	Отчет за доходите на банките от втора група към 31 март 2014 г.....	64
1.10.5.	Баланс на банките от трета група към 31 март 2014 г. ....	66
1.10.6.	Отчет за доходите на банките от трета група към 31 март 2014 г. ....	68
1.11.	Междубанков паричен пазар .....	70
1.12.	Валутен пазар .....	70
1.13.	Купена и продадена налична валута от касовия център на БНБ .....	71
1.14.	Основен лихвен процент .....	71
1.15.	Лихвени проценти по нов бизнес по кредити, различни от овърдрафт, по период на първоначално фиксиране на лихвения процент .....	72
1.16.	Обеми по нов бизнес по кредити, различни от овърдрафт, по период на първоначално фиксиране на лихвения процент .....	72
1.17.	Лихвени проценти по салда по кредити .....	73
1.18.	Обеми по салда по кредити .....	73
1.19.	Лихвени проценти по нов бизнес по депозити с договорен матуритет .....	74

1.20.	Обеми по нов бизнес по депозити с договорен матуритет .....	74
1.21.	Лихвени проценти по салда по депозити .....	75
1.22.	Обеми по салда по депозити .....	75
1.23.	Доходност на ДЦК и ДЛП за оценка на степента на конвергенция .....	76
1.24.	Индекси на междубанковия пазар .....	76
1.25.	Лихвен диференциал между основния лихвен процент и месечния ЛИБОР за еврото .....	77
1.26.	Котировки на българските глобални облигации .....	77

## 2

### Външен сектор

2.1.	Платежен баланс .....	78
2.2.	Износ и внос.....	80
2.2.1.	Износ. Начин на използване .....	80
2.2.2.	Внос. Начин на използване .....	81
2.2.3.	Износ по основни търговски партньори и региони .....	82
2.2.4.	Внос по основни търговски партньори и региони .....	83
2.3.	Брутен външен дълг .....	84
2.4.	Получени нови кредити и депозити .....	85
2.5.	Обслужване на brutния външен дълг .....	86
2.6.	Индикатори на външния дълг .....	91
2.7.	Международна инвестиционна позиция на България .....	92
2.8.	Рамка на международните резерви и ликвидност в чуждестранна валута .....	93
2.8.1.	Част I. Официални резервни активи и други активи в чуждестранна валута (приблизителна пазарна стойност) .....	93
2.8.2.	Част II. Безусловно изтичане на активи в чуждестранна валута (номинална стойност) през следващите 12 месеца .....	94
2.8.3.	Част III. Условно изтичане на активи в чуждестранна валута (номинална стойност) през следващите 12 месеца .....	96
2.8.4.	Част IV. Допълнителни показатели .....	101
2.9.	Централни курсове на някои основни валути .....	102
2.10.	Валутен курс на лева към щатския долар .....	102

## 3

### Фискален сектор

3.1.	Консолидиран държавен бюджет .....	103
3.2.	Изпълнение на републиканския бюджет .....	103
3.3.	Държавен дълг .....	104
3.4.	Дълг на сектор „Държавно управление“ (Маастрихтски дълг).....	104

## 4

### Реален сектор

4.1.	БВП – разходи за крайно използване .....	105
4.2.	БВП – производствен метод .....	105
4.3.	Икономическа активност .....	106
4.3.1.	Наети лица по трудово или служебно правоотношение .....	106
4.3.2.	Безработица .....	106
4.4.	Средна месечна работна заплата на наетите лица по трудово или служебно правоотношение .....	107
4.5.	Изменение на потребителските цени .....	107

# 1 Финансов сектор

## 1.1. БАЛАНС НА УПРАВЛЕНИЕ „ЕМИСИОННО“ НА БНБ

	31.V.2013	28.VI.2013	31.VII.2013	30.VIII.2013	30.IX.2013	31.X.2013	29.XI.2013	30.XII.2013	31.I.2014	28.II.2014	31.III.2014	30.IV.2014	31.V.2014
<b>АКТИВИ</b>	<b>29 027 661</b>	<b>28 536 286</b>	<b>29 216 752</b>	<b>29 093 616</b>	<b>29 215 035</b>	<b>28 264 948</b>	<b>27 946 961</b>	<b>28 214 543</b>	<b>27 127 714</b>	<b>27 127 714</b>	<b>27 303 211</b>	<b>27 502 018</b>	<b>27 027 442</b>
1. Парични средства и предоставени депозити в чуждестранна валута	6 438 661	6 371 960	6 870 255	6 676 764	6 975 536	6 043 632	5 957 783	6 318 854	4 713 643	4 713 643	5 672 422	5 706 646	5 087 786
2. Монетарно злато и други инструменти в злато	2 728 386	2 316 370	2 519 950	2 643 622	2 487 552	2 453 238	2 301 367	2 197 242	2 315 221	2 315 221	2 364 428	2 351 687	2 318 246
3. Инвестиции в ценни книжа	19 860 614	19 847 956	19 826 547	19 773 230	19 751 947	19 768 078	19 687 811	19 698 447	20 098 850	20 098 850	19 266 361	19 443 685	19 621 410
<b>ПАСИВИ</b>	<b>29 027 661</b>	<b>28 536 286</b>	<b>29 216 752</b>	<b>29 093 616</b>	<b>29 215 035</b>	<b>28 264 948</b>	<b>27 946 961</b>	<b>28 214 543</b>	<b>27 127 714</b>	<b>27 127 714</b>	<b>27 303 211</b>	<b>27 502 018</b>	<b>27 027 442</b>
1. Банкноти и монети в обращение	8 969 398	9 170 093	9 404 042	9 648 607	9 585 139	9 458 625	9 553 524	10 253 722	9 624 720	9 624 720	9 586 952	10 025 138	9 783 891
2. Задължения към банки	7 333 669	7 164 688	7 617 853	7 962 880	8 106 688	7 401 213	7 055 432	7 063 308	7 051 596	7 051 596	6 439 370	6 326 620	6 178 514
3. Задължения към правителството и бюджетни организации	5 530 890	5 471 073	5 282 780	4 427 190	4 666 749	4 610 742	4 692 803	4 418 743	3 885 134	3 885 134	4 599 733	4 611 129	4 391 982
4. Задължения към други депозанти	1 752 400	1 734 095	1 699 367	1 726 536	1 674 102	1 647 562	1 624 937	1 571 366	1 523 127	1 523 127	1 581 712	1 523 088	1 647 517
5. Депозит на управление „Банково“	5 441 304	4 996 337	5 212 710	5 328 403	5 182 357	5 146 806	5 020 265	4 907 404	5 043 137	5 043 137	5 095 444	5 016 043	5 025 538

Източник: БНБ.

## 1.2. БАЛАНС НА УПРАВЛЕНИЕ „БАНКОВО“ НА БНБ

	31.V.2013	28.VI.2013	31.VII.2013	30.VIII.2013	30.IX.2013	31.X.2013	29.XI.2013	30.XII.2013	31.I.2014	28.II.2014	31.III.2014	30.IV.2014	31.V.2014
<b>АКТИВИ</b>	<b>7 127 666</b>	<b>6 676 192</b>	<b>6 879 231</b>	<b>7 002 899</b>	<b>6 840 272</b>	<b>6 792 989</b>	<b>6 663 294</b>	<b>6 537 257</b>	<b>6 695 085</b>	<b>6 782 381</b>	<b>6 729 058</b>	<b>6 647 635</b>	<b>6 671 250</b>
1. Злато и други благородни метали	38 615	32 945	35 748	37 590	35 270	34 790	32 612	31 239	32 809	34 249	33 464	33 252	32 950
2. Вземания от правителството на Република България	0	0	0	0	0	0	0	0	0	0	0	0	0
3. Капиталови инвестиции и квота в МВФ	1 472 281	1 469 251	1 457 549	1 463 440	1 452 809	1 442 826	1 443 305	1 429 792	1 450 823	1 433 216	1 434 107	1 431 628	1 447 290
4. Дълготрайни материални и нематериални активи	1 66 584	166 083	164 848	165 218	162 501	161 408	160 287	159 051	157 706	156 908	155 850	154 953	153 665
5. Други активи	8 882	11 576	8 376	8 248	7 335	7 159	6 825	9 771	10 610	10 314	10 193	11 759	11 807
6. Депозит в управление „Емисионно“	5 441 304	4 996 337	5 212 710	5 328 403	5 182 357	5 146 806	5 020 265	4 907 404	5 043 137	5 147 694	5 095 444	5 016 043	5 025 538
<b>ПАСИВИ</b>	<b>7 127 666</b>	<b>6 676 192</b>	<b>6 879 231</b>	<b>7 002 899</b>	<b>6 840 272</b>	<b>6 792 989</b>	<b>6 663 294</b>	<b>6 537 257</b>	<b>6 695 085</b>	<b>6 782 381</b>	<b>6 729 058</b>	<b>6 647 635</b>	<b>6 671 250</b>
1. Кредити от МВФ	0	0	0	0	0	0	0	0	0	0	0	0	0
2. Задължения към международни финансови институции	2 743 022	2 737 021	2 713 627	2 725 292	2 704 044	2 684 122	2 684 933	2 659 865	2 702 269	2 666 704	2 668 633	2 663 804	2 694 820
3. Други пасиви	19 081	20 887	21 460	21 089	24 851	21 180	28 679	56 462	18 493	22 416	25 474	23 163	19 110
<b>Всичко задължения</b>	<b>2 762 103</b>	<b>2 757 908</b>	<b>2 735 087</b>	<b>2 746 381</b>	<b>2 728 895</b>	<b>2 705 302</b>	<b>2 713 612</b>	<b>2 716 327</b>	<b>2 720 762</b>	<b>2 689 120</b>	<b>2 694 107</b>	<b>2 686 967</b>	<b>2 713 930</b>
4. Основен капитал	20 000	20 000	20 000	20 000	20 000	20 000	20 000	20 000	20 000	20 000	20 000	20 000	20 000
5. Резерви	4 299 990	3 842 573	4 063 483	4 171 026	4 022 547	3 994 259	3 864 109	3 717 559	3 864 109	3 979 844	3 916 751	3 923 366	3 916 243
6. Неразпределена печалба	45 573	55 711	60 661	65 492	68 830	73 428	79 757	83 371	90 214	93 417	98 200	17 302	21 077
<b>Всичко собствен капитал</b>	<b>4 365 563</b>	<b>3 918 284</b>	<b>4 144 144</b>	<b>4 256 518</b>	<b>4 111 377</b>	<b>4 087 687</b>	<b>3 949 682</b>	<b>3 820 930</b>	<b>3 974 323</b>	<b>4 093 261</b>	<b>4 034 951</b>	<b>3 960 668</b>	<b>3 957 320</b>

Източник: БНБ.



1.3.1. КРАТЪК ПАРИЧЕН ОТЧЕТ  
(продължение)

	IV.2013	V.2013	VI.2013	VII.2013	VIII.2013	IX.2013	X.2013	XI.2013	XII.2013	I.2014	II.2014	III.2014	IV.2014	(ХИЛ. ЛВ.)
<b>ПАРИ М3 (М2+ТЪРГУЕМИ ИНСТРУМЕНТИ)</b>	62 609 287	62 751 229	62 986 547	63 775 386	64 733 332	65 218 220	65 659 311	66 248 207	67 236 351	67 652 471	67 601 876	67 799 443	67 787 259	
Търгуеми инструменти (издадени дългови ценни книжа до 2 години + акции/дялове на ФПП + репо сделки) в левове	35 245	39 435	45 139	49 789	53 740	58 842	56 008	62 109	73 127	63 309	71 354	68 755	80 094	
в левове	35 245	39 435	45 139	49 789	53 740	58 842	56 008	62 109	73 127	63 309	71 354	68 755	80 094	
в чуждестранна валута	-	-	-	-	-	-	-	-	-	-	-	-	-	-
<b>ДЪЛГОСРОЧНИ ПАСИВИ НА ПАРИЧНО-ФИНАНСОВИТЕ ИНСТИТУЦИИ</b>	<b>17 274 008</b>	<b>17 174 321</b>	<b>16 798 253</b>	<b>17 092 956</b>	<b>17 234 969</b>	<b>17 063 895</b>	<b>17 109 452</b>	<b>17 004 488</b>	<b>16 974 108</b>	<b>17 143 609</b>	<b>17 380 384</b>	<b>17 356 297</b>	<b>17 271 595</b>	
Депозити с договорен матурирет над 2 години и депозити, договорени за ползване след предизвестие над 3 месеца в левове	1 836 580	1 833 795	1 882 354	1 900 095	1 877 191	1 862 923	1 876 698	1 912 493	1 902 605	1 946 138	1 979 079	2 100 569	2 121 287	
в левове	886 042	889 766	886 194	895 681	904 544	914 728	925 604	967 706	947 582	970 201	1 005 023	1 014 924	1 031 343	
в чуждестранна валута	950 538	944 029	996 160	1 004 414	972 647	948 195	951 094	944 787	955 023	975 937	974 056	1 085 645	1 089 944	
Издадени дългови ценни книжа над 2 години в левове	85 733	85 736	73 928	73 928	73 928	73 928	73 928	73 928	144 338	144 338	144 338	144 338	144 338	
в левове	-	-	-	-	-	-	-	-	-	-	-	-	-	-
в чуждестранна валута	85 733	85 736	73 928	73 928	73 928	73 928	73 928	73 928	144 338	144 338	144 338	144 338	144 338	
Капитал и резерви	15 351 695	15 254 790	14 841 971	15 118 933	15 283 850	15 127 044	15 158 826	15 018 067	14 927 165	15 053 133	15 256 967	15 111 390	15 005 970	

Забележка: Предварителни данни.

Източници: БНБ и други ПФИ.











1.3.2. ПОДРОБЕН ПАРИЧЕН ОТЧЕТ  
(продължение)

	IV.2013	V.2013	VI.2013	VII.2013	VIII.2013	IX.2013	X.2013	XI.2013	XII.2013	I.2014	II.2014	III.2014	IV.2014
<b>ПАРИ М3 (M2 + ТЪРГУЕМИ ИНСТРУМЕНТИ)</b>													
Търгуеми инструменти (издадени дългови ценни книжа до 2 години + акции/дялове на ФПШ + repo сделки) в левове	62 609 287	62 751 229	62 986 547	63 775 386	64 733 332	65 218 220	65 659 311	66 248 207	67 236 351	67 652 471	67 801 876	67 799 443	67 787 259
в чуждестранна валута	35 245	39 435	45 139	49 789	53 740	58 842	56 008	62 109	73 127	63 309	71 354	68 755	80 094
в т.ч. в евро	35 245	39 435	45 139	49 789	53 740	58 842	56 008	62 109	73 127	63 309	71 354	68 755	80 094
<b>ДЪЛГОСРОЧНИ ПАСИВИ, НЕВКЛЮЧЕНИ В ПАРИЧНАТА МАСА</b>													
ДЕПОЗИТИ С ДОГОВОРЕН МАТУРИТЕТ НАД 2 ГОДИНИ И ДЕПОЗИТИ, ДОГОВОРЕНИ ЗА ПОЛЗВАНЕ СЛЕД ПРЕДИЗВЕСТИЕ НАД 3 МЕСЕЦА	17 274 008	17 174 321	16 798 253	17 092 956	17 234 969	17 063 895	17 109 452	17 004 488	16 974 108	17 143 609	17 380 384	17 356 297	17 271 595
в левове	1 836 580	1 833 795	1 882 354	1 900 095	1 877 191	1 862 923	1 876 698	1 912 493	1 902 605	1 946 138	1 979 079	2 100 569	2 121 287
в чуждестранна валута	886 042	889 766	886 194	895 681	904 544	914 728	925 604	967 706	947 582	970 201	1 005 023	1 014 924	1 031 343
в т.ч. в евро	950 538	944 029	996 160	1 004 414	972 647	948 195	951 094	944 787	955 023	975 937	974 056	1 085 645	1 089 944
ИЗДАДЕНИ ДЪЛГОВИ ЦЕННИ КНИЖА НАД 2 ГОДИНИ	785 611	780 744	828 136	836 975	808 388	784 755	787 628	780 802	783 138	799 089	799 773	901 686	907 642
в левове	85 733	85 736	73 928	73 928	73 928	73 928	73 928	73 928	144 338	144 338	144 338	144 338	144 338
в чуждестранна валута	85 733	85 736	73 928	73 928	73 928	73 928	73 928	73 928	144 338	144 338	144 338	144 338	144 338
в т.ч. в евро	85 733	85 736	73 928	73 928	73 928	73 928	73 928	73 928	144 338	144 338	144 338	144 338	144 338
<b>КАПИТАЛ И РЕЗЕРВИ</b>	15 351 695	15 254 790	14 841 971	15 118 933	15 283 850	15 127 044	15 158 826	15 018 067	14 927 165	15 053 133	15 256 967	15 111 390	15 005 970
Основен капитал	4 045 423	4 050 940	4 054 940	4 054 940	4 054 940	4 059 940	4 059 939	4 059 940	4 080 868	4 080 868	4 080 868	3 958 403	3 958 403
Резерви	9 942 879	9 999 534	9 512 240	9 729 887	9 837 101	9 696 050	9 679 313	9 404 717	9 259 624	9 418 745	9 541 047	9 423 381	9 491 505
Финансов резултат	1 363 393	1 204 316	1 274 791	1 334 106	1 391 809	1 371 054	1 419 574	1 553 410	1 586 673	1 553 520	1 635 052	1 729 606	1 556 062

\* Включва и резервната позиция в МВФ.

\*\* Включва само получените кредити от МВФ.

\*\*\* Включва издадените дългови ценни книжа и акции/дялове на фондовете на паричния пазар (ФПШ), държани от нерезиденти.

**Забележка:** Предварителни данни.

Източници: БНБ и други ПФИ.



1.3.3. АНАЛИТИЧНА ОТЧЕТНОСТ НА БНБ  
(продължение)

	IV.2013	V.2013	VI.2013	VII.2013	VIII.2013	IX.2013	X.2013	XI.2013	XII.2013	I.2014	II.2014	III.2014	IV.2014
Вземания	-	-	-	-	-	-	-	-	-	-	-	-	-
ДЦК	-	-	-	-	-	-	-	-	-	-	-	-	-
в левове	-	-	-	-	-	-	-	-	-	-	-	-	-
в чуждестранна валута	-	-	-	-	-	-	-	-	-	-	-	-	-
в т.ч. в евро	-	-	-	-	-	-	-	-	-	-	-	-	-
Репо сделки	-	-	-	-	-	-	-	-	-	-	-	-	-
в левове	-	-	-	-	-	-	-	-	-	-	-	-	-
в чуждестранна валута	-	-	-	-	-	-	-	-	-	-	-	-	-
в т.ч. в евро	-	-	-	-	-	-	-	-	-	-	-	-	-
Кредити	-	-	-	-	-	-	-	-	-	-	-	-	-
в левове	-	-	-	-	-	-	-	-	-	-	-	-	-
в чуждестранна валута	-	-	-	-	-	-	-	-	-	-	-	-	-
в т.ч. в евро	-	-	-	-	-	-	-	-	-	-	-	-	-
Минус: задължения	5 071 347	5 406 699	5 430 789	5 240 287	4 369 304	4 612 168	4 578 033	4 659 849	4 299 584	3 858 173	3 578 675	4 523 242	4 562 148
Депозити	5 071 347	5 406 699	5 430 789	5 240 287	4 369 304	4 612 168	4 578 033	4 659 849	4 299 584	3 858 173	3 578 675	4 523 242	4 562 148
в левове	4 735 622	5 127 320	5 027 072	4 924 331	4 067 550	4 329 882	4 338 027	4 378 948	3 254 255	3 196 134	3 243 472	4 285 158	4 309 374
в чуждестранна валута	335 725	369 379	403 717	315 956	301 754	282 286	240 006	280 901	1 045 329	662 039	335 203	238 084	252 774
в т.ч. в евро	326 971	360 579	395 159	307 337	293 169	273 742	230 878	271 790	1 036 155	653 895	327 148	229 957	243 199
Репо сделки	-	-	-	-	-	-	-	-	-	-	-	-	-
в левове	-	-	-	-	-	-	-	-	-	-	-	-	-
в чуждестранна валута	-	-	-	-	-	-	-	-	-	-	-	-	-
в т.ч. в евро	-	-	-	-	-	-	-	-	-	-	-	-	-
Социалноосигурителни фондове	-	-	-	-	-	-	-	-	-	-	-	-	-
Репо сделки	-	-	-	-	-	-	-	-	-	-	-	-	-
в левове	-	-	-	-	-	-	-	-	-	-	-	-	-
в чуждестранна валута	-	-	-	-	-	-	-	-	-	-	-	-	-
в т.ч. в евро	-	-	-	-	-	-	-	-	-	-	-	-	-
Кредити	-	-	-	-	-	-	-	-	-	-	-	-	-
в левове	-	-	-	-	-	-	-	-	-	-	-	-	-
в чуждестранна валута	-	-	-	-	-	-	-	-	-	-	-	-	-
в т.ч. в евро	-	-	-	-	-	-	-	-	-	-	-	-	-
ВЗЕМАНИЯ ОТ ДРУГИ ПФИ	-	-	-	-	-	-	-	-	-	-	-	-	-
в левове	-	-	-	-	-	-	-	-	-	-	-	-	-
в чуждестранна валута	-	-	-	-	-	-	-	-	-	-	-	-	-
в т.ч. в евро	-	-	-	-	-	-	-	-	-	-	-	-	-
ВЗЕМАНИЯ ОТ НЕПРАВИТЕЛСТВЕНИЯ СЕКТОР	76 539	76 539	76 539	76 539	76 539	76 539	76 539	76 539	76 539	76 539	76 539	76 539	76 539
Нефинансови предприятия	70 198	70 198	70 198	70 198	70 198	70 198	70 198	70 198	70 198	70 198	70 198	70 198	70 198
Кредити	-	-	-	-	-	-	-	-	-	-	-	-	-
в левове	-	-	-	-	-	-	-	-	-	-	-	-	-
в чуждестранна валута	-	-	-	-	-	-	-	-	-	-	-	-	-
в т.ч. в евро	-	-	-	-	-	-	-	-	-	-	-	-	-
Акции и други капиталови инструменти	70 198	70 198	70 198	70 198	70 198	70 198	70 198	70 198	70 198	70 198	70 198	70 198	70 198
в левове	70 198	70 198	70 198	70 198	70 198	70 198	70 198	70 198	70 198	70 198	70 198	70 198	70 198
в чуждестранна валута	-	-	-	-	-	-	-	-	-	-	-	-	-
в т.ч. в евро	-	-	-	-	-	-	-	-	-	-	-	-	-
Финансови предприятия	6 341	6 341	6 341	6 341	6 341	6 341	6 341	6 341	6 341	6 341	6 341	6 341	6 341
Кредити	-	-	-	-	-	-	-	-	-	-	-	-	-
в левове	-	-	-	-	-	-	-	-	-	-	-	-	-
в чуждестранна валута	-	-	-	-	-	-	-	-	-	-	-	-	-
в т.ч. в евро	-	-	-	-	-	-	-	-	-	-	-	-	-

(продължава)



1.3.3. АНАЛИТИЧНА ОТЧЕТНОСТ НА БНБ  
(продължение)

	IV.2013	V.2013	VI.2013	VII.2013	VIII.2013	IX.2013	X.2013	XI.2013	XII.2013	I.2014	II.2014	III.2014	IV.2014
Домакинства и НТООД	-	-	-	-	-	-	-	-	-	-	-	-	-
в т.ч. в евро	571 102	571 103	410 724	410 724	410 724	410 724	410 724	410 724	416 592	416 592	416 592	416 592	416 592
Социалноосигурителни фондове	-	-	-	-	-	-	-	-	-	-	-	-	-
Нефинансови предприятия	21 514	21 514	21 514	21 514	21 514	21 514	21 514	21 514	21 514	21 514	21 514	21 514	21 514
Финансови предприятия	549 588	549 589	389 210	389 210	389 210	389 210	389 210	389 210	395 078	395 078	395 078	395 078	395 078
Домакинства и НТООД	-	-	-	-	-	-	-	-	-	-	-	-	-
Депозити, договорени за ползване след предизвестие до 3 месеца	-	-	-	-	-	-	-	-	-	-	-	-	-
в левове	-	-	-	-	-	-	-	-	-	-	-	-	-
в чуждестранна валута	-	-	-	-	-	-	-	-	-	-	-	-	-
в т.ч. в евро	-	-	-	-	-	-	-	-	-	-	-	-	-
ДЪЛГОСРОЧНИ ПАСИВИ, НЕВКЛЮЧЕНИ В ПАРИЧНАТА МАСА	4 486 520	4 365 563	3 918 284	4 144 143	4 256 519	4 111 377	4 087 687	3 949 682	3 820 929	3 974 323	4 093 260	4 034 950	3 960 667
Депозити с договорен матуригет над 2 години и депозити, договорени за ползване след предизвестие над 3 месеца	-	-	-	-	-	-	-	-	-	-	-	-	-
в левове	-	-	-	-	-	-	-	-	-	-	-	-	-
в чуждестранна валута	-	-	-	-	-	-	-	-	-	-	-	-	-
в т.ч. в евро	-	-	-	-	-	-	-	-	-	-	-	-	-
КАПИТАЛ И РЕЗЕРВИ	4 486 520	4 365 563	3 918 284	4 144 143	4 256 519	4 111 377	4 087 687	3 949 682	3 820 929	3 974 323	4 093 260	4 034 950	3 960 667
Основен капитал	20 000	20 000	20 000	20 000	20 000	20 000	20 000	20 000	20 000	20 000	20 000	20 000	20 000
Резерви	4 425 822	4 299 990	3 842 573	4 063 482	4 171 026	4 022 547	3 994 259	3 849 925	3 717 559	3 864 109	3 979 843	3 916 750	3 923 365
Финансов резултат	40 698	45 573	55 711	60 661	65 493	68 830	73 428	79 757	83 370	90 214	93 417	98 200	17 302

\* Включва и резервната позиция в МВФ.

\*\* Включва само получените кредити от МВФ.

Източник: БНБ.









1.3.4. АНАЛИТИЧНА ОТЧЕТНОСТ НА ДРУГИ ПАРИЧНО-ФИНАНСОВИ ИНСТИТУЦИИ  
(продължение)

(хил. лв.)

IV.2013	V.2013	VI.2013	VII.2013	VIII.2013	IX.2013	X.2013	XI.2013	XII.2013	2014			IV.2014
									I.2014	II.2014	III.2014	
<b>ПАСИВИ</b>												
<b>ЗАДЪЛЖЕНИЯ КЪМ БНБ</b>												
в левове												
в чуждестранна валута												
в т.ч. в евро												
<b>ДЕПОЗИТИ</b>												
Овърнати депозити												
в левове												
Местно държавно управление и СОФ												
Нефинансови предприятия												
Финансови предприятия												
Домкинства и НТООД												
в чуждестранна валута												
Местно държавно управление и СОФ												
Нефинансови предприятия												
Финансови предприятия												
Домкинства и НТООД												
в т.ч. в евро												
Местно държавно управление и СОФ												
Нефинансови предприятия												
Финансови предприятия												
Домкинства и НТООД												
в левове												
Местно държавно управление и СОФ												
Нефинансови предприятия												
Финансови предприятия												
Домкинства и НТООД												
в т.ч. в евро												
Местно държавно управление и СОФ												
Нефинансови предприятия												
Финансови предприятия												
Домкинства и НТООД												
в чуждестранна валута												
Местно държавно управление и СОФ												
Нефинансови предприятия												
Финансови предприятия												
Домкинства и НТООД												
Депозити с договорен мазуритет до 2 години												
в левове												
Местно държавно управление и СОФ												
Нефинансови предприятия												
Финансови предприятия												
Домкинства и НТООД												
в чуждестранна валута												
Местно държавно управление и СОФ												
Нефинансови предприятия												
Финансови предприятия												
Домкинства и НТООД												
Депозити, договорени за ползване след предизвестие до 3 месеца												
в левове												
Местно държавно управление и СОФ												
Нефинансови предприятия												
Финансови предприятия												
Домкинства и НТООД												
в чуждестранна валута												
Местно държавно управление и СОФ												
Нефинансови предприятия												
Финансови предприятия												

(продължава)

## 1.3.4. АНАЛИТИЧНА ОТЧЕТНОСТ НА ДРУГИ ПАРИЧНО-ФИНАНСОВИ ИНСТИТУЦИИ

(продължение)

	IV.2013	V.2013	VI.2013	VII.2013	VIII.2013	IX.2013	X.2013	XI.2013	XII.2013	I.2014	II.2014	III.2014	IV.2014
Домакинства и НТООД в т.ч. в евро	3 554 001 2 876 072	3 710 886 3 010 168	3 850 579 3 122 138	3 993 416 3 250 485	4 165 831 3 381 587	4 244 737 3 476 788	4 358 627 3 553 965	4 452 147 3 634 777	4 717 856 3 868 927	4 849 112 3 969 556	4 954 436 4 063 956	5 051 624 4 157 757	5 149 196 4 214 838
Местно държавно управление и СОФ	-	-	-	-	-	-	-	-	-	-	-	-	-
Нефинансови предприятия	9 242	9 301	6 558	5 890	6 446	32 851	4 313	3 978	3 521	3 008	2 368	2 116	2 131
Финансови предприятия	1 630	1 630	1 278	-	-	-	-	-	-	-	-	-	-
Домакинства и НТООД	2 865 200	2 999 237	3 114 302	3 244 595	3 375 141	3 443 937	3 549 652	3 630 799	3 865 406	3 966 548	4 061 588	4 155 621	4 212 707
ТЪРГУЕМИ ИНСТРУМЕНТИ (ИЗДАДЕНИ ДЪЛГОВИ ЦЕННИ КНИЖКА ДО 2 ГОДИНИ + АКЦИИ/ДЯЛОВЕ НА ФПП + РЕПО СДЕЛКИ)	35 245	39 435	45 139	49 789	53 740	58 842	56 008	62 109	73 127	63 309	71 354	68 755	80 094
в левове	35 245	39 435	45 139	49 789	53 740	58 842	56 008	62 109	73 127	63 309	71 354	68 755	80 094
в чуждестранна валута	-	-	-	-	-	-	-	-	-	-	-	-	-
в т.ч. в евро	-	-	-	-	-	-	-	-	-	-	-	-	-
ДЪЛГОСРОЧНИ ПАСИВИ, НЕВКЛЮЧЕНИ В ПАРИЧНАТА МАСА	12 787 488	12 808 758	12 879 969	12 948 813	12 978 450	12 952 518	13 021 765	13 054 806	13 153 179	13 169 286	13 287 124	13 321 347	13 310 928
Депозити с договорен матурирмет над 2 години и депозити, договорени за ползване след предизвестие над 3 месеца в левове	1 836 580	1 833 795	1 882 354	1 900 095	1 877 191	1 862 923	1 876 698	1 912 493	1 902 605	1 946 138	1 979 079	2 100 569	2 121 287
в чуждестранна валута	886 042	889 766	886 194	895 681	904 544	914 728	925 604	967 706	947 582	970 201	1 005 023	1 014 924	1 031 343
в т.ч. в евро	950 538	944 029	966 160	1 004 414	972 647	948 195	951 094	944 787	955 023	975 937	974 056	1 085 645	1 089 944
Издадени дългови ценни книжка над 2 години в левове	785 611	780 744	828 136	836 975	808 388	784 755	787 628	780 802	783 138	799 089	799 773	901 686	907 642
в чуждестранна валута	85 733	85 736	73 928	73 928	73 928	73 928	73 928	73 928	144 338	144 338	144 338	144 338	144 338
в т.ч. в евро	85 733	85 736	73 928	73 928	73 928	73 928	73 928	73 928	144 338	144 338	144 338	144 338	144 338
КАПИТАЛ И РЕЗЕРВИ	10 865 175	10 889 227	10 923 687	10 974 790	11 027 331	11 015 667	11 071 139	11 068 385	11 106 236	11 078 810	11 163 707	11 076 440	11 045 303
Основен капитал	4 025 423	4 030 940	4 034 940	4 034 940	4 034 940	4 039 940	4 039 939	4 039 940	4 060 868	4 060 868	4 060 868	3 938 403	3 938 403
Резерви	5 517 057	5 699 544	5 669 667	5 666 405	5 666 075	5 673 503	5 685 054	5 554 792	5 542 065	5 554 636	5 561 204	5 506 631	5 568 140
Финансов резултат	1 322 695	1 158 743	1 219 080	1 273 445	1 326 316	1 302 224	1 346 146	1 473 653	1 503 303	1 463 306	1 541 635	1 631 406	1 538 760

\* Включва издадените дългови ценни книжка и акции/дялове на фондовете на паричния пазар (ФПП), държани от нерезиденти.

\*\* Показателят се съставя за целите на паричната статистика и методологически се различава от изчисленията за минималните задължителни резерви на банките, изчислявани съгласно Наредба № 21 за задължителните минимални резерви, които банките поддържат при Българската народна банка.

Забележка: Предварителни данни.

Източници: други ПФИ.



1.3.5. ЧУЖДЕСТРАННИ АКТИВИ И ПАСИВИ НА БНБ  
(продължение)

	IV.2013	V.2013	VI.2013	VII.2013	VIII.2013	IX.2013	X.2013	XI.2013	XII.2013	I.2014	II.2014	III.2014	IV.2014
	(хил. лв.)												
Ценни книжа, различни от акции	-	-	-	-	-	-	-	-	-	-	-	-	-
в левове	-	-	-	-	-	-	-	-	-	-	-	-	-
в чуждестранна валута	-	-	-	-	-	-	-	-	-	-	-	-	-
в т.ч. в евро	-	-	-	-	-	-	-	-	-	-	-	-	-
Акции и други капиталови инструменти	29 657	29 657	29 657	29 665	29 665	29 665	29 665	29 665	28 716	28 673	28 673	28 673	28 673
в левове	-	-	-	-	-	-	-	-	-	-	-	-	-
в чуждестранна валута	29 657	29 657	29 657	29 665	29 665	29 665	29 665	29 665	28 716	28 673	28 673	28 673	28 673
в т.ч. в евро	6 855	6 855	6 855	6 863	6 863	6 863	6 863	6 863	6 863	6 820	6 820	6 820	6 820
Вземания от нерезидентни правителства	-	-	-	-	-	-	-	-	-	-	-	-	-
Ценни книжа, различни от акции	-	-	-	-	-	-	-	-	-	-	-	-	-
в левове	-	-	-	-	-	-	-	-	-	-	-	-	-
в чуждестранна валута	-	-	-	-	-	-	-	-	-	-	-	-	-
в т.ч. в евро	-	-	-	-	-	-	-	-	-	-	-	-	-
Акции и други капиталови инструменти	-	-	-	-	-	-	-	-	-	-	-	-	-
в левове	-	-	-	-	-	-	-	-	-	-	-	-	-
в чуждестранна валута	-	-	-	-	-	-	-	-	-	-	-	-	-
в т.ч. в евро	-	-	-	-	-	-	-	-	-	-	-	-	-
Вземания от други нерезиденти	36	36	36	36	36	36	36	36	36	36	36	36	36
Депозити	-	-	-	-	-	-	-	-	-	-	-	-	-
в левове	-	-	-	-	-	-	-	-	-	-	-	-	-
в чуждестранна валута	-	-	-	-	-	-	-	-	-	-	-	-	-
в т.ч. в евро	-	-	-	-	-	-	-	-	-	-	-	-	-
Ценни книжа, различни от акции	-	-	-	-	-	-	-	-	-	-	-	-	-
в левове	-	-	-	-	-	-	-	-	-	-	-	-	-
в чуждестранна валута	-	-	-	-	-	-	-	-	-	-	-	-	-
в т.ч. в евро	-	-	-	-	-	-	-	-	-	-	-	-	-
Акции и други капиталови инструменти	36	36	36	36	36	36	36	36	36	36	36	36	36
в левове	-	-	-	-	-	-	-	-	-	-	-	-	-
в чуждестранна валута	36	36	36	36	36	36	36	36	36	36	36	36	36
в т.ч. в евро	-	-	-	-	-	-	-	-	-	-	-	-	-
<b>ЧУЖДЕСТРАННИ ПАСИВИ</b>	<b>1 508 328</b>	<b>1 452 810</b>	<b>1 439 911</b>	<b>1 407 155</b>	<b>1 394 060</b>	<b>1 396 839</b>	<b>1 389 407</b>	<b>1 394 244</b>	<b>1 419 472</b>	<b>1 497 406</b>	<b>1 421 590</b>	<b>1 379 304</b>	<b>1 364 692</b>
Задължения към нерезидентни банки	1 379 217	1 376 816	1 373 762	1 361 959	1 367 897	1 357 182	1 347 121	1 347 604	1 334 940	1 356 181	1 338 434	1 339 333	1 336 833
Депозити	-	-	-	-	-	-	-	-	-	-	-	-	-
Овърнйт депозити	-	-	-	-	-	-	-	-	-	-	-	-	-
в левове	-	-	-	-	-	-	-	-	-	-	-	-	-
в чуждестранна валута	-	-	-	-	-	-	-	-	-	-	-	-	-
в т.ч. в евро	-	-	-	-	-	-	-	-	-	-	-	-	-
Депозити с договорен матуритет	-	-	-	-	-	-	-	-	-	-	-	-	-
в левове	-	-	-	-	-	-	-	-	-	-	-	-	-
в чуждестранна валута	-	-	-	-	-	-	-	-	-	-	-	-	-
в т.ч. в евро	-	-	-	-	-	-	-	-	-	-	-	-	-
Депозити, договорени за ползване след предизвестие	-	-	-	-	-	-	-	-	-	-	-	-	-
в левове	-	-	-	-	-	-	-	-	-	-	-	-	-
в чуждестранна валута	-	-	-	-	-	-	-	-	-	-	-	-	-
в т.ч. в евро	-	-	-	-	-	-	-	-	-	-	-	-	-
Задължения към МВФ	1 379 217	1 376 816	1 373 762	1 361 959	1 367 897	1 357 182	1 347 121	1 347 604	1 334 940	1 356 181	1 338 434	1 339 333	1 336 833
Кредити	-	-	-	-	-	-	-	-	-	-	-	-	-
в левове	-	-	-	-	-	-	-	-	-	-	-	-	-
в чуждестранна валута	-	-	-	-	-	-	-	-	-	-	-	-	-
в т.ч. в евро	-	-	-	-	-	-	-	-	-	-	-	-	-

1.3.5. ЧУЖДЕСТРАННИ АКТИВИ И ПАСИВИ НА БНБ  
(продължение)

	IV.2013	V.2013	VI.2013	VII.2013	VIII.2013	IX.2013	X.2013	XI.2013	XII.2013	I.2014	II.2014	III.2014	IV.2014
Разпределени СПТ	1 379 217	1 376 816	1 373 762	1 361 959	1 367 897	1 357 182	1 347 121	1 347 604	1 334 940	1 356 181	1 338 434	1 339 333	1 336 833
Задължения към нерезидентни правителства	91 911	39 008	29 088	44 958	26 074	39 499	42 032	46 536	84 296	140 843	83 033	39 706	27 452
Депозити	91 911	39 008	29 088	44 958	26 074	39 499	42 032	46 536	84 296	140 843	83 033	39 706	27 452
Овърнайт депозити	12 690	6 663	15 850	7 151	12 147	25 585	29 242	32 885	37 868	26 290	18 256	8 567	6 800
в левове	79 221	32 345	13 238	37 807	13 927	13 914	12 790	13 651	46 428	114 553	64 777	31 139	20 652
в чуждестранна валута	79 221	32 345	13 238	37 807	13 927	13 914	12 790	13 651	46 428	114 553	64 777	31 139	20 652
Депозити с договорен матурирет	-	-	-	-	-	-	-	-	-	-	-	-	-
в левове	-	-	-	-	-	-	-	-	-	-	-	-	-
в чуждестранна валута	-	-	-	-	-	-	-	-	-	-	-	-	-
в т.ч. в евро	-	-	-	-	-	-	-	-	-	-	-	-	-
Задължения към други нерезиденти	36 911	36 911	36 911	-	-	-	-	-	4	4	4	4	4
Депозити	36 911	36 911	36 911	-	-	-	-	-	4	4	4	4	4
Овърнайт депозити	36 911	36 911	36 911	-	-	-	-	-	4	4	4	4	4
в левове	36 911	36 911	36 911	-	-	-	-	-	4	4	4	4	4
в чуждестранна валута	-	-	-	-	-	-	-	-	-	-	-	-	-
в т.ч. в евро	-	-	-	-	-	-	-	-	-	-	-	-	-
Депозити с договорен матурирет	-	-	-	-	-	-	-	-	-	-	-	-	-
в левове	-	-	-	-	-	-	-	-	-	-	-	-	-
в чуждестранна валута	-	-	-	-	-	-	-	-	-	-	-	-	-
в т.ч. в евро	-	-	-	-	-	-	-	-	-	-	-	-	-
Депозити, договорени за ползване след предизвестие	-	-	-	-	-	-	-	-	-	-	-	-	-
в левове	-	-	-	-	-	-	-	-	-	-	-	-	-
в чуждестранна валута	-	-	-	-	-	-	-	-	-	-	-	-	-
в т.ч. в евро	-	-	-	-	-	-	-	-	-	-	-	-	-
Задължения по лихви	289	75	150	238	89	158	254	104	232	378	119	261	403
в левове	-	-	-	-	-	-	-	-	-	-	-	-	-
в чуждестранна валута	289	75	150	238	89	158	254	104	232	378	119	261	403
в т.ч. в евро	-	-	-	-	-	-	-	-	-	-	-	-	-

Източник: БНБ.







## 1.3.7. ДОПЪЛНИТЕЛНИ ПОКАЗАТЕЛИ КЪМ АНАЛИТИЧНАТА ОТЧЕТНОСТ НА БНБ

	IV.2013	V.2013	VI.2013	VII.2013	VIII.2013	IX.2013	X.2013	XI.2013	XII.2013	I.2014	II.2014	III.2014	IV.2014
Валутен курс: лв. за 1 ш.д.	1.49620	1.50379	1.49528	1.47332	1.47777	1.44823	1.43379	1.43695	1.41902	1.44705	1.41593	1.41850	1.41215
лв. за 1 евро	1.95583	1.95583	1.95583	1.95583	1.95583	1.95583	1.95583	1.95583	1.95583	1.95583	1.95583	1.95583	1.95583
<b>ЧУЖДЕСТРАННИ АКТИВИ, в т.ч.</b>													
Начислени лихви – общо	20 920	20 095	40 636	21 247	10 386	15 342	17 584	6 593	6 121	17 453	14 509	22 429	15 607
в левове	-	-	-	-	-	-	-	-	-	-	-	-	-
в чуждестранна валута	20 920	20 095	40 636	21 247	10 386	15 342	17 584	6 593	6 121	17 453	14 509	22 429	15 607
в т.ч. в евро	20 550	19 978	40 452	20 900	10 152	15 012	17 292	6 449	5 841	17 026	14 235	21 974	15 117
в т.ч. начислени лихви по депозити	452	240	353	555	513	742	677	648	1 024	857	618	991	740
в левове	-	-	-	-	-	-	-	-	-	-	-	-	-
в чуждестранна валута	452	240	353	555	513	742	677	648	1 024	857	618	991	740
в т.ч. в евро	82	123	169	208	279	412	385	504	744	430	344	536	250
в т.ч. начислени лихви по ценни книжа, различни от акции	20 468	19 855	40 283	20 692	9 873	14 600	16 907	5 945	5 097	16 596	13 891	21 438	14 867
в левове	-	-	-	-	-	-	-	-	-	-	-	-	-
в чуждестранна валута	20 468	19 855	40 283	20 692	9 873	14 600	16 907	5 945	5 097	16 596	13 891	21 438	14 867
в т.ч. в евро	20 468	19 855	40 283	20 692	9 873	14 600	16 907	5 945	5 097	16 596	13 891	21 438	14 867
<b>ДРУГИ АКТИВИ, в т.ч.</b>													
Деривати с положителна справедлива стойност	-	-	-	-	-	-	-	-	-	-	-	-	-
в левове	-	-	-	-	-	-	-	-	-	-	-	-	-
в чуждестранна валута	-	-	-	-	-	-	-	-	-	-	-	-	-
в т.ч. в евро	-	-	-	-	-	-	-	-	-	-	-	-	-
<b>ЧУЖДЕСТРАННИ ПАСИВИ, в т.ч.</b>													
Начислени лихви – общо	289	75	150	238	89	158	254	104	232	378	119	261	403
в левове	-	-	-	-	-	-	-	-	-	-	-	-	-
в чуждестранна валута	289	75	150	238	89	158	254	104	232	378	119	261	403
в т.ч. в евро	-	-	-	-	-	-	-	-	-	-	-	-	-
в т.ч. начислени лихви по депозити	-	-	-	-	-	-	-	-	-	-	-	-	-
в левове	-	-	-	-	-	-	-	-	-	-	-	-	-
в чуждестранна валута	-	-	-	-	-	-	-	-	-	-	-	-	-
в т.ч. евро	-	-	-	-	-	-	-	-	-	-	-	-	-
в т.ч. начислени лихви по кредити и разпределени СПТ към МВФ	289	75	150	238	89	158	254	104	232	378	119	261	403
в левове	-	-	-	-	-	-	-	-	-	-	-	-	-
в чуждестранна валута	289	75	150	238	89	158	254	104	232	378	119	261	403
в т.ч. евро	-	-	-	-	-	-	-	-	-	-	-	-	-
<b>ДРУГИ ПАСИВИ, в т.ч.</b>													
Начислени лихви – общо	219	239	-	-	-	-	-	-	-	-	-	-	-
в левове	-	-	-	-	-	-	-	-	-	-	-	-	-
в чуждестранна валута	219	239	-	-	-	-	-	-	-	-	-	-	-
в т.ч. в евро	219	239	-	-	-	-	-	-	-	-	-	-	-
в т.ч. начислени лихви по овърнайт депозити	-	-	-	-	-	-	-	-	-	-	-	-	-
в левове	-	-	-	-	-	-	-	-	-	-	-	-	-
в чуждестранна валута	-	-	-	-	-	-	-	-	-	-	-	-	-
в т.ч. в евро	-	-	-	-	-	-	-	-	-	-	-	-	-
в т.ч. начислени лихви по депозити с договорен матуритет	219	239	-	-	-	-	-	-	-	-	-	-	-
в левове	-	-	-	-	-	-	-	-	-	-	-	-	-

(продължава)

1.3.7. ДОПЪЛНИТЕЛНИ ПОКАЗАТЕЛИ КЪМ АНАЛИТИЧНАТА ОТЧЕТНОСТ НА БНБ  
(продължение)

	IV.2013	V.2013	VI.2013	VII.2013	VIII.2013	IX.2013	X.2013	XI.2013	XII.2013	I.2014	II.2014	III.2014	IV.2014
в чуждестранна валута	219	239	-	-	-	-	-	-	-	-	-	-	-
в т.ч. в евро	219	239	-	-	-	-	-	-	-	-	-	-	-
в т.ч. начислени лихви по депозити, платими след предизвестие	-	-	-	-	-	-	-	-	-	-	-	-	-
в левове	-	-	-	-	-	-	-	-	-	-	-	-	-
в чуждестранна валута	-	-	-	-	-	-	-	-	-	-	-	-	-
в т.ч. в евро	-	-	-	-	-	-	-	-	-	-	-	-	-
Провизии	-	-	-	-	-	-	-	-	-	-	-	-	-
Амортизации	119 470	120 666	121 942	123 323	124 759	125 294	126 567	127 854	129 194	130 431	131 624	132 902	134 153
Деривати с отрицателна справедлива стойност	-	-	-	-	-	-	-	-	-	-	-	-	-
в левове	-	-	-	-	-	-	-	-	-	-	-	-	-
в чуждестранна валута	-	-	-	-	-	-	-	-	-	-	-	-	-
в т.ч. в евро	-	-	-	-	-	-	-	-	-	-	-	-	-

Източник: БНБ.



## 1.4. СЕКТОРНИ ОТЧЕТНОСТИ НА ПАРИЧНО-ФИНАНСОВИТЕ ИНСТИТУЦИИ

1.4.1. СЕКТОРНА МЕСЕЧНА ОТЧЕТНОСТ НА БНБ КЪМ АПРИЛ 2014 Г.

(Хил. лв.)

	Общо											Нерезидентен сектор					Несла-сифицирани
	Резидентен сектор					Други резиденти						ЕС					
	Държавно управление			Други резиденти		Финансови предприятия	Нефинансови предприятия	Финансови предприятия		Домакинства и НПООД	Евро-зона	Извън евро-зоната	Други страни	Евро-зона	Извън евро-зоната	Други страни	
	Други ПФИ	ЦДУ	СОФ	ФПС	ЗД и ПФ			25169173	18833286								
<b>АКТИВИ</b>	29 267 762	76 885	155	-	76 730	70 389	6 341	6 341	-	25 169 173	18 833 286	22 704 047	3 870 761	2 465 126	4 021 704		
1. Каса	84 876	-	-	-	-	-	-	-	-	-	-	-	-	-	84 876		
в т.ч. в евро	84 198	-	-	-	-	-	-	-	-	-	-	-	-	-	84 198		
2. Притежавани СПТ	1 338 395	-	-	-	-	-	-	-	-	-	-	-	-	-	1 338 395		
3. Резервна позиция в МВФ	74 627	-	-	-	-	-	-	-	74 627	-	-	-	-	74 627	-		
4. Монетарно злато	2 351 606	-	-	-	-	-	-	-	1 413 733	223 324	1 190 409	-	-	-	937 873		
5. Депозити	4 282 715	-	-	-	-	-	-	-	4 282 715	3 838 305	2 287 520	1 550 785	444 410	-	-		
5.1. Овърнйт депозити	469 875	-	-	-	-	-	-	-	469 875	446 457	377 022	69 435	23 418	-	-		
в левове	-	-	-	-	-	-	-	-	-	-	-	-	-	-	-		
в чуждестранна валута	469 875	-	-	-	-	-	-	-	469 875	446 457	377 022	69 435	23 418	-	-		
в т.ч. в евро	460 220	-	-	-	-	-	-	-	460 220	446 452	377 020	69 432	13 768	-	-		
5.2. Депозити с договорен матуригет	3 812 840	-	-	-	-	-	-	-	3 812 840	3 391 848	1 910 498	1 481 350	420 992	-	-		
в левове	-	-	-	-	-	-	-	-	-	-	-	-	-	-	-		
в чуждестранна валута	3 812 840	-	-	-	-	-	-	-	3 812 840	3 391 848	1 910 498	1 481 350	420 992	-	-		
в т.ч. в евро	3 812 840	-	-	-	-	-	-	-	3 812 840	3 391 848	1 910 498	1 481 350	420 992	-	-		
5.3. Депозити, договорени за ползване след предизвестие	-	-	-	-	-	-	-	-	-	-	-	-	-	-	-		
в левове	-	-	-	-	-	-	-	-	-	-	-	-	-	-	-		
в чуждестранна валута	-	-	-	-	-	-	-	-	-	-	-	-	-	-	-		
в т.ч. в евро	-	-	-	-	-	-	-	-	-	-	-	-	-	-	-		
6. Репозити	-	-	-	-	-	-	-	-	-	-	-	-	-	-	-		
в левове	-	-	-	-	-	-	-	-	-	-	-	-	-	-	-		
в чуждестранна валута	-	-	-	-	-	-	-	-	-	-	-	-	-	-	-		
в т.ч. в евро	-	-	-	-	-	-	-	-	-	-	-	-	-	-	-		
7. Кредити	-	-	-	-	-	-	-	-	-	-	-	-	-	-	-		
до 1 година	-	-	-	-	-	-	-	-	-	-	-	-	-	-	-		
в левове	-	-	-	-	-	-	-	-	-	-	-	-	-	-	-		
в чуждестранна валута	-	-	-	-	-	-	-	-	-	-	-	-	-	-	-		
в т.ч. в евро	-	-	-	-	-	-	-	-	-	-	-	-	-	-	-		
над 1 година до 5 години	-	-	-	-	-	-	-	-	-	-	-	-	-	-	-		
в левове	-	-	-	-	-	-	-	-	-	-	-	-	-	-	-		
в чуждестранна валута	-	-	-	-	-	-	-	-	-	-	-	-	-	-	-		
в т.ч. в евро	-	-	-	-	-	-	-	-	-	-	-	-	-	-	-		
над 5 години	-	-	-	-	-	-	-	-	-	-	-	-	-	-	-		
в левове	-	-	-	-	-	-	-	-	-	-	-	-	-	-	-		
в чуждестранна валута	-	-	-	-	-	-	-	-	-	-	-	-	-	-	-		
в т.ч. в евро	-	-	-	-	-	-	-	-	-	-	-	-	-	-	-		
8. Ценни книжа, различни от акции до 1 година	19 354 191	-	-	-	-	-	-	-	-	19 354 191	17 432 253	16 313 513	1 119 740	1 920 938	-		
в левове	1 956 783	-	-	-	-	-	-	-	1 956 783	649 172	649 172	649 172	1 307 611	-	-		
в чуждестранна валута	1 956 783	-	-	-	-	-	-	-	1 956 783	649 172	649 172	649 172	1 307 611	-	-		
в т.ч. в евро	1 956 783	-	-	-	-	-	-	-	1 956 783	649 172	649 172	649 172	1 307 611	-	-		

(продължава)

## 1.4.1. СЕКТОРНА МЕСЕЧНА ОТЧЕТНОСТ НА БНБ КЪМ АПРИЛ 2014 г.

(продължение)

(хил. лв.)

	Общо										Нерезидентен сектор											
	Резидентен сектор					Други резиденти					ЕС					Некласифицирани						
	Държавно управление		Други резиденти			Финансови предприятия		Други предприятия			Финансови предприятия		Други предприятия			Евро-зона		Извън евро-зоната			Други страни	
	Други ПФБИ	ЦДУ	СОФ	Нефинансови предприятия	ФПС	ЗД и ПФ	Домакинства и НТООД	Други ПФБИ	ЦДУ	СОФ	Нефинансови предприятия	ФПС	ЗД и ПФ	Домакинства и НТООД	Евро-зона	Извън евро-зоната	Други страни	Некласифицирани				
над 1 година до 2 години в левове	195 553	-	-	-	-	-	-	-	-	-	-	-	-	195 553	176 031	19 522	-	-				
в чуждестранна валута в т.ч. в евро	195 553	-	-	-	-	-	-	-	-	-	-	-	-	195 553	176 031	19 522	-	-				
над 2 години в левове	17 201 855	-	-	-	-	-	-	-	-	-	-	-	-	17 201 855	15 488 310	1 000 218	613 327	-				
в чуждестранна валута в т.ч. в евро	17 201 855	-	-	-	-	-	-	-	-	-	-	-	-	17 201 855	15 488 310	1 000 218	613 327	-				
9. Акции и други капиталови инструменти в левове	105 248	76 539	-	-	-	-	-	-	-	-	-	-	-	28 709	6 856	21 853	-	-				
в чуждестранна валута в т.ч. в евро	76 539	76 539	-	76 539	6 341	6 341	-	-	-	-	-	-	-	28 709	6 856	21 853	-	-				
10. Дълготрайни активи в т.ч. в евро	28 709	-	-	-	-	-	-	-	-	-	-	-	-	28 709	6 856	21 853	-	-				
11. Други активи в левове	1 386 999	346	155	-	-	-	191	191	-	-	-	-	-	15 198	11 900	3 298	289 105	-				
в чуждестранна валута в т.ч. в евро	44 550	346	155	-	-	-	191	191	-	-	-	-	-	15 198	11 900	3 298	1 371 455	-				
	1 342 449	-	-	-	-	-	-	-	-	-	-	-	-	15 117	11 819	2 048	9 771	44 204				
	15 572	-	-	-	-	-	-	-	-	-	-	-	-	1 373 746	27 456	1 346 290	15 460 217	10 025 138				
<b>ПАСИВИ</b>	<b>29 267 762</b>	<b>12 433 799</b>	<b>6 326 620</b>	<b>4 611 547</b>	<b>4 562 148</b>	<b>49 399</b>	<b>1 495 632</b>	<b>94 522</b>	<b>1 401 110</b>	<b>1 401 110</b>	<b>1 401 110</b>	<b>1 401 110</b>	<b>1 401 110</b>	<b>27 456</b>	<b>27 456</b>	<b>27 456</b>	<b>27 456</b>	<b>27 456</b>	<b>27 456</b>			
12. Пари в обращение	12 460 837	12 433 381	6 326 620	4 611 129	4 562 148	48 981	1 495 632	94 522	1 401 110	1 401 110	1 401 110	1 401 110	1 401 110	27 456	27 456	27 456	27 456	27 456	27 456			
13. Депозити	9 569 598	9 542 142	6 325 788	2 269 314	2 245 333	23 981	947 040	73 008	874 032	874 032	874 032	874 032	874 032	27 456	27 456	27 456	27 456	27 456	27 456			
13.1. Овърнйт депозити в левове	6 894 890	6 888 086	4 287 701	2 026 351	2 002 370	23 981	574 034	3 855	570 179	570 179	570 179	570 179	570 179	6 804	6 804	6 804	6 804	6 804	6 804			
в чуждестранна валута в т.ч. в евро	2 674 708	2 654 056	2 038 087	242 963	242 963	-	373 006	69 153	303 853	303 853	303 853	303 853	303 853	20 652	20 652	20 652	20 652	20 652	20 652			
13.2. Депозити с договорен матурирет до 2 години в левове	2 667 666	2 647 014	2 038 087	236 041	236 041	-	372 886	69 153	303 733	303 733	303 733	303 733	303 733	20 652	20 652	20 652	20 652	20 652	20 652			
в чуждестранна валута в т.ч. в евро	2 891 239	2 891 239	832	2 341 815	2 316 815	25 000	548 592	21 514	527 078	527 078	527 078	527 078	527 078	-	-	-	-	-	-			
над 2 години в левове	2 891 239	2 891 239	832	2 341 815	2 316 815	25 000	548 592	21 514	527 078	527 078	527 078	527 078	527 078	-	-	-	-	-	-			
в чуждестранна валута в т.ч. в евро	2 464 836	2 464 836	832	2 332 004	2 307 004	25 000	132 000	21 514	395 078	395 078	395 078	395 078	395 078	-	-	-	-	-	-			
над 2 години в левове	426 403	426 403	-	9 811	9 811	-	416 592	21 514	395 078	395 078	395 078	395 078	395 078	-	-	-	-	-	-			
в чуждестранна валута в т.ч. в евро	423 750	423 750	-	7 158	7 158	-	416 592	21 514	395 078	395 078	395 078	395 078	395 078	-	-	-	-	-	-			
в левове	-	-	-	-	-	-	-	-	-	-	-	-	-	-	-	-	-	-	-			
в чуждестранна валута в т.ч. в евро	-	-	-	-	-	-	-	-	-	-	-	-	-	-	-	-	-	-	-			
13.3. Депозити, договорени за ползване след предизвестие до 3 месеца в левове	-	-	-	-	-	-	-	-	-	-	-	-	-	-	-	-	-	-	-			
в чуждестранна валута в т.ч. в евро	-	-	-	-	-	-	-	-	-	-	-	-	-	-	-	-	-	-	-			
над 3 месеца в левове	-	-	-	-	-	-	-	-	-	-	-	-	-	-	-	-	-	-	-			
в чуждестранна валута в т.ч. в евро	-	-	-	-	-	-	-	-	-	-	-	-	-	-	-	-	-	-	-			

(продължава)

1.4.1. СЕКТОРНА МЕСЕЧНА ОТЧЕТНОСТ НА БНБ КЪМ АПРИЛ 2014 Г.  
(продължение)

(хил. лв.)

	Общо												
	Резидентен сектор					Нерезидентен сектор							
	Други ПФИ	Държавно управление		Други резиденти		ЕС	Извън евро-зона	Други страни	Некласифицирани				
		ЦДУ	СОФ	Нефинансови предприятия	Финансови предприятия					Домкинства и НТООД	Други страни	Некласифицирани	
	ФПС	ЗД и ПФ											
14. Репозитиви в левове	-	-	-	-	-	-	-	-	-	-	-	-	-
в чуждестранна валута	-	-	-	-	-	-	-	-	-	-	-	-	-
в т.ч. в евро	-	-	-	-	-	-	-	-	-	-	-	-	-
15. Кредити в левове	-	-	-	-	-	-	-	-	-	-	-	-	-
в чуждестранна валута	-	-	-	-	-	-	-	-	-	-	-	-	-
в т.ч. в евро	-	-	-	-	-	-	-	-	-	-	-	-	-
16. Разпределени СПП	1 336 833	-	-	-	-	1 336 833	-	-	-	-	-	-	-
17. Капитал и резерви	3 960 667	-	-	-	-	-	-	-	-	-	-	-	3 960 667
17.1. Основен капитал	20 000	-	-	-	-	-	-	-	-	-	-	-	20 000
17.2. Резерви	3 923 365	-	-	-	-	-	-	-	-	-	-	-	3 923 365
17.3. Финансов резултат	17 302	-	-	-	-	-	-	-	-	-	-	-	17 302
18. Други пасиви в левове	1 484 287	418	418	-	-	-	418	-	-	9 457	-	-	1 474 412
в чуждестранна валута	156 193	418	418	-	-	-	418	-	-	9 054	-	-	1 46 721
в т.ч. в евро	1 328 094	-	-	-	-	-	-	-	-	403	-	-	1 327 691
	645	-	-	-	-	-	-	-	-	-	-	-	645

Източник: БНБ.



1.4.2. СЕКТОРНА МЕСЕЧНА ОТЧЕТНОСТ НА ДРУГИ ПАРИЧНО-ФИНАНСОВИ ИНСТИТУЦИИ КЪМ АПРИЛ 2014 г.

(Хил. лв.)

	Общо												Нерезидентен сектор							Некласифицирани		
	Резидентен сектор						Други резиденти						ЕС			Други страни						
	Парично-финансов			Държавно управление			Нефинансови предприятия		Финансови предприятия		Домакинства и НПООД	Евро-зона	Извън евро-зоната	Други страни								
	БНБ	Други ПФИ	Други	ЦДУ	МДУ	СОФ	ФПС	ЗД и ПФ														
<b>АКТИВИ</b>	95 664 987	73 417 042	8 187 536	6 318 155	1 869 381	6 962 704	6 678 019	284 663	22	58 266 802	37 807 295				1 586 512	1 543 179	43 333	18 872 995	14 331 837	12 591 365	8 832 159	3 739 206
1. Каса	1 698 355	-	-	-	-	-	-	-	-	-	-	-	-	-	-	-	-	-	-	-	1 698 355	
в левове	1 150 569	-	-	-	-	-	-	-	-	-	-	-	-	-	-	-	-	-	-	-	1 150 569	
в чуждестранна валута	547 786	-	-	-	-	-	-	-	-	-	-	-	-	-	-	-	-	-	-	-	547 786	
2. Депозити	14 661 635	7 454 202	7 454 190	6 318 154	1 136 036	-	-	-	-	12	12	12	12	-	7 207 433	6 675 401	5 897 235	778 166	532 032	255 088	-	
2.1. Овърняйт депозити	8 506 647	6 004 507	6 004 507	6 318 102	286 405	-	-	-	-	-	-	-	-	-	1 902 140	1 647 052	1 433 600	213 362	255 088	-	-	
в левове	4 409 921	4 389 760	4 389 760	4 280 233	109 527	-	-	-	-	-	-	-	-	-	20 161	20 161	20 161	-	-	-	-	
в чуждестранна валута	4 096 726	2 214 747	2 214 747	2 037 869	176 878	-	-	-	-	-	-	-	-	-	1 881 979	1 626 891	1 413 529	213 362	255 088	-	-	
2.2. Депозити с договорен матуригет	3 070 003	2 125 123	2 125 123	2 037 869	87 254	-	-	-	-	12	12	12	12	-	5 305 293	5 028 349	4 463 545	564 804	276 944	-	-	
в левове	1 154 988	849 695	849 695	849 631	52	-	-	-	-	-	-	-	-	-	377 427	377 427	377 427	300	300	-	-	
в чуждестранна валута	709 847	332 420	332 420	332 420	52	-	-	-	-	12	12	12	12	-	4 927 866	4 650 922	4 086 418	564 804	276 944	-	-	
в т.ч. в евро	5 445 141	517 275	517 263	-	-	-	-	-	-	12	12	12	12	-	3 983 129	3 840 429	3 491 625	348 804	142 700	-	-	
4 362 518	379 387	379 387	-	-	-	-	-	-	-	2	2	2	2	-	-	-	-	-	-	-	-	-
2.3. Депозити, договорени за ползване след предизвестие	-	-	-	-	-	-	-	-	-	-	-	-	-	-	-	-	-	-	-	-	-	-
в левове	-	-	-	-	-	-	-	-	-	-	-	-	-	-	-	-	-	-	-	-	-	-
в чуждестранна валута	-	-	-	-	-	-	-	-	-	-	-	-	-	-	-	-	-	-	-	-	-	-
в т.ч. в евро	-	-	-	-	-	-	-	-	-	-	-	-	-	-	-	-	-	-	-	-	-	-
3. Репо сделки	1 085 051	274 714	188 880	-	188 880	-	-	-	-	85 834	52 937	27 945	16 965	10 980	4 952	8 103 337	745 304	739 304	6 000	65 033	-	
в левове	197 727	189 827	109 166	-	109 166	-	-	-	-	80 661	51 969	23 740	12 760	10 980	4 952	7 900	6 000	-	6 000	1 900	-	
в чуждестранна валута	887 324	84 887	79 714	-	79 714	-	-	-	-	5 173	968	4 205	4 205	-	-	802 437	739 304	739 304	-	63 133	-	
в т.ч. в евро	886 056	83 599	78 426	-	78 426	-	-	-	-	5 173	968	4 205	4 205	-	-	802 437	739 304	739 304	-	63 133	-	
4. Кредити	59 212 647	56 297 613	373 296	-	373 296	-	578 012	347 992	230 020	55 346 305	35 802 974	975 281	974 720	561	18 568 050	2 915 034	2 224 877	269 955	1 954 922	690 157	-	
до 1 година	12 936 705	12 785 126	267	-	267	-	25 368	4 922	20 446	12 759 491	10 741 273	400 708	400 279	429	1 617 510	151 579	70 998	58 773	12 225	80 581	-	
в левове	6 371 310	6 333 197	267	-	267	-	25 248	4 802	20 446	6 307 682	4 770 237	126 893	126 483	410	1 410 552	38 113	12 415	11 954	461	25 698	-	
в чуждестранна валута	6 565 395	6 451 929	-	-	-	-	120	120	-	6 451 809	5 971 036	273 815	273 796	19	206 958	113 466	58 583	46 819	11 764	54 883	-	
в т.ч. в евро	6 128 291	6 069 570	-	-	-	-	120	120	-	6 069 450	5 610 255	257 974	257 955	19	201 221	58 721	51 309	46 532	4 777	7 412	-	
над 1 до 5 години	11 087 067	10 627 397	130 468	-	130 468	-	24 108	800	23 308	10 472 821	8 773 417	197 383	197 289	94	1 502 021	459 670	232 282	150 120	82 162	227 388	-	
в левове	3 625 532	3 603 870	101 131	-	101 131	-	24 108	800	23 308	3 478 631	2 134 456	97 447	97 353	94	1 246 728	21 662	4 566	471	4 095	17 096	-	
в чуждестранна валута	7 461 535	7 023 527	29 337	-	29 337	-	-	-	-	6 994 190	6 638 961	99 936	99 936	-	255 293	438 008	227 716	149 649	78 067	210 292	-	
в т.ч. в евро	35 188 875	32 885 090	242 561	-	242 561	-	528 536	342 270	186 266	32 113 993	16 288 284	377 190	377 152	38	15 448 519	301 653	180 818	147 623	33 095	120 835	-	
над 5 години	12 662 763	12 586 392	220 500	-	220 500	-	127 973	-	127 973	12 237 919	3 141 412	161 555	161 555	-	8 861 952	76 371	5 384	3 358	2 026	70 987	-	
в левове	22 526 112	20 298 698	22 061	-	22 061	-	400 563	342 270	58 293	19 876 074	13 073 872	215 635	215 597	38	6 586 367	2 227 414	1 916 213	57 704	1 838 309	311 201	-	
в чуждестранна валута	21 835 186	19 732 815	22 061	-	22 061	-	400 563	342 270	58 293	19 310 191	12 668 187	208 446	208 408	38	6 433 558	2 102 371	1 894 921	57 704	1 837 217	207 450	-	
5. Ценни книжа, различни от акции	9 065 223	6 619 837	32 122	-	32 122	-	6 236 319	6 184 278	52 041	351 396	322 842	28 554	28 554	-	-	2 445 386	2 282 649	1 448 984	833 665	162 737	-	
до 1 година	2 308 750	1 131 036	-	-	-	-	1 131 036	1 131 036	-	-	-	-	-	-	-	1 177 714	1 146 835	755 833	391 002	30 879	-	
в левове	1 131 036	1 131 036	-	-	-	-	-	-	-	-	-	-	-	-	-	1 177 714	1 146 835	755 833	391 002	30 879	-	
в чуждестранна валута	1 177 714	-	-	-	-	-	-	-	-	-	-	-	-	-	-	1 177 714	1 146 835	755 833	391 002	30 879	-	
в т.ч. в евро	815 761	-	-	-	-	-	-	-	-	-	-	-	-	-	-	815 761	806 064	718 184	87 880	9 697	-	
над 1 до 2 години	150 604	-	-	-	-	-	-	-	-	-	-	-	-	-	-	150 604	150 604	150 604	-	-	-	
в левове	-	-	-	-	-	-	-	-	-	-	-	-	-	-	-	-	-	-	-	-	-	
в чуждестранна валута	150 604	-	-	-	-	-	-	-	-	-	-	-	-	-	-	150 604	150 604	150 604	-	-	-	

(продължава)

1.4.2. СЕКТОРНА МЕСЕЧНА ОТЧЕТНОСТ НА ДРУГИ ПАРИЧНО-ФИНАНСОВИ ИНСТИТУЦИИ КЪМ АПРИЛ 2014 Г.  
(продължение)

(хил. лв.)

	Общо		Резидентен сектор						Нерезидентен сектор						Некла- сифици- рани
			Парично-финансов			Други резиденти			ЕС			Други страни			
			БНБ	Други ПФИ	Държавно управление	ЦДУ	МДУ	СОФ	Нефинан- сови пред- приятия	ФПС	ЗД и ПФ	Домакин- ства и НПООД	Евро- зона	Извън евро- зоната	
в т.ч. в евро	44 867	-	-	-	-	-	-	-	-	-	44 867	44 867	-	-	-
над 2 години	6 605 869	5 488 801	32 122	32 122	5 105 283	5 063 242	32 041	-	-	-	1 117 068	985 210	542 547	442 663	131 838
в левове	2 591 486	2 563 055	-	-	2 531 567	2 548 159	3 408	-	-	-	28 451	28 451	-	-	-
в чуждестранна валута	4 014 383	2 925 766	32 122	32 122	2 533 716	2 505 083	48 633	-	-	-	1 088 617	985 210	542 547	442 663	103 407
в т.ч. в евро	3 017 031	2 017 985	32 122	32 122	1 645 845	1 397 212	48 633	-	-	-	999 136	929 492	509 049	420 443	69 644
6. Акции и други капиталови инструменти	678 392	533 021	4 523	-	4 523	-	-	-	-	-	144 771	29 781	27 724	2 057	114 990
в левове	533 591	533 591	4 523	-	4 523	-	-	-	-	-	144 771	29 781	27 724	2 057	114 990
в чуждестранна валута	144 801	30	-	-	-	-	-	-	-	-	99 837	29 462	27 697	1 765	70 375
в т.ч. в евро	99 867	30	-	-	-	-	-	-	-	-	-	-	-	-	-
7. Дълготрайни активи	3 817 936	-	-	-	-	-	-	-	-	-	-	-	-	-	3 817 936
в левове	3 445 748	2 237 065	134 525	1	134 524	148 373	145 749	2 602	22	22	808 876	633 355	468 957	164 396	175 523
в чуждестранна валута	1 427 772	1 045 068	97 321	97 321	95 217	91 041	2 154	22	854 320	436 119	22 961	13 084	10 644	2 440	9 877
в т.ч. в евро	2 017 976	1 191 997	37 204	1	37 203	55 156	54 708	448	-	1 099 637	785 915	620 269	458 313	161 956	165 646
в чуждестранна валута	1 711 849	1 119 558	20 064	1	20 063	34 606	34 158	448	-	1 064 888	555 496	504 242	371 350	132 892	51 254
в т.ч. в евро															
<b>ПАСИВИ</b>	<b>93 664 987</b>	<b>68 577 744</b>	<b>1 848 406</b>	<b>510</b>	<b>1 847 896</b>	<b>2 691 780</b>	<b>774 081</b>	<b>1 912 773</b>	<b>4 926</b>	<b>64 037 558</b>	<b>18 927 479</b>	<b>3 785 332</b>	<b>1 615 391</b>	<b>2 169 941</b>	<b>41 324 477</b>
9. Депозити	70 881 908	61 614 106	1 303 154	-	1 503 154	2 610 516	701 682	1 908 106	728	57 500 536	14 963 859	3 612 121	1 566 724	2 045 397	38 924 456
9.1. Овърнйт депозити	19 313 768	18 271 674	381 204	-	381 204	1 906 590	245 313	1 660 978	299	15 983 880	8 887 586	1 400 276	630 277	769 999	5 686 018
в левове	13 866 915	13 460 015	130 587	-	130 587	1 784 123	162 474	1 621 505	144	11 545 305	6 024 908	1 021 443	471 891	549 552	4 498 954
в чуждестранна валута	5 446 833	4 811 659	250 617	-	250 617	122 467	82 839	39 473	155	4 438 375	2 872 678	378 833	158 386	220 447	1 187 064
в т.ч. в евро	4 344 408	3 836 217	132 551	-	132 551	115 143	75 566	39 458	119	3 588 323	2 299 872	312 877	127 701	185 176	975 774
9.2. Депозити с договорен матурирет до 2 години	39 448 826	31 611 147	1 121 950	-	1 121 950	703 926	456 369	247 128	429	29 785 271	6 035 619	2 211 845	936 447	1 275 398	21 537 807
в левове	32 011 361	29 054 519	760 500	-	760 500	626 538	382 478	243 631	429	27 667 481	5 566 681	1 998 790	846 221	1 152 569	20 102 010
в чуждестранна валута	15 224 865	15 014 604	314 415	-	314 415	506 017	262 343	243 245	429	14 194 172	2 734 569	1 592 468	702 039	890 429	9 867 135
в т.ч. в евро	16 786 496	14 039 915	446 085	-	446 085	120 521	120 135	386	-	13 473 309	2 832 112	406 322	144 182	262 140	10 234 875
над 2 години	14 144 760	11 772 664	336 515	-	336 515	107 721	107 492	229	-	11 328 428	2 431 079	394 336	140 893	253 443	8 503 013
в левове	7 437 465	2 556 628	361 450	-	361 450	77 388	73 891	3 497	-	2 117 790	468 938	213 055	90 226	122 829	1 435 797
в чуждестранна валута	1 440 768	1 386 223	310 047	-	310 047	48 304	44 833	3 471	-	1 027 872	195 038	110 871	2 485	108 386	723 963
в т.ч. в евро	5 996 697	1 170 405	51 403	-	51 403	29 084	29 058	26	-	1 089 918	275 900	102 184	87 741	14 443	711 834
9.3. Депозити, договорени за ползване след предизвестие до 3 месеца	5 796 841	988 067	51 397	-	51 397	29 054	29 028	26	-	907 616	262 450	94 854	80 675	14 179	550 312
в левове	12 119 314	11 731 285	-	-	-	-	-	-	-	11 731 285	30 654	-	-	-	11 700 631
в чуждестранна валута	12 119 314	11 731 285	-	-	-	-	-	-	-	11 731 285	30 654	-	-	-	11 700 631
в левове	6 643 374	6 578 780	-	-	-	-	-	-	-	6 578 780	27 345	-	-	-	6 551 435
в чуждестранна валута	5 475 940	5 152 305	-	-	-	-	-	-	-	5 152 305	3 309	-	-	-	5 149 196
над 3 месеца	4 493 170	4 214 838	-	-	-	-	-	-	-	4 214 838	2 131	-	-	-	4 212 707
в левове	-	-	-	-	-	-	-	-	-	-	-	-	-	-	-
в чуждестранна валута	-	-	-	-	-	-	-	-	-	-	-	-	-	-	-
в т.ч. в евро	-	-	-	-	-	-	-	-	-	-	-	-	-	-	-

(продължава)

1.4.2. СЕКТОРНА МЕСЕЧНА ОТЧЕТНОСТ НА ДРУГИ ПАРИЧНО-ФИНАНСОВИ ИНСТИТУЦИИ КЪМ АПРИЛ 2014 Г.  
(продължение)

(хил. лв.)

	Общо																		
	Резидентен сектор						Нерезидентен сектор												
	Парично-финансов			Държавно управление			Други резиденти		ЕС			Некласифицирани							
	БНБ	Други ПФИ	ЦДУ	МДУ	СОФ	Нефинансови предприятия	Финансови предприятия	ФПС	ЗД и ПФ	Домакинства и НПООД	Евро-зона	Извън евро-зоната	Други страни	Некласифицирани					
10. Търгуеми инструменти	390 829	166 397	-	-	-	224 432	89 217	98 171	2 265	95 906	37 044	2 454 678	2 388 940	2 193 357	195 583	65 738	-		
(издадени дългови ценни книжа	188 810	108 716	-	-	-	80 094	25 531	17 939	2 265	15 674	36 624	39 368	-	-	-	39 368	-		
+ репо сделки)	202 019	57 681	-	-	-	144 338	63 686	80 232	-	80 232	420	2 415 310	2 388 940	2 193 357	195 583	26 370	-		
в левове	2 613 923	56 393	-	-	-	144 338	63 686	80 232	-	80 232	420	2 413 192	2 388 940	2 193 357	195 583	24 252	-		
в чуждестранна валута	-	-	-	-	-	-	-	-	-	-	-	-	-	-	-	-	-		
в т.ч. в евро	-	-	-	-	-	-	-	-	-	-	-	-	-	-	-	-	-		
11. Капитал и резерви	3 938 403	-	-	-	-	-	-	-	-	-	-	-	-	-	-	-	11 045 303		
11.1. Основен капитал	5 568 140	-	-	-	-	-	-	-	-	-	-	-	-	-	-	-	3 938 403		
11.2. Резерви	1 538 760	-	-	-	-	-	-	-	-	-	-	-	-	-	-	-	5 568 140		
11.3. Финансов резултат	8 892 269	178 855	-	-	-	-	-	-	-	-	-	-	-	-	-	-	1 538 760		
12. Други пасиви	5 874 898	4 095 710	135 582	500	178 445	81 264	4 667	4 198	6 312 690	3 874 673	75 040	46 402	28 638	2 362 977	505 834	416 074	323 125	92 949	
в левове	3 017 371	2 479 099	43 273	10	43 263	5 167	5 055	112	2 430 659	1 822 989	31 445	25 940	5 205	1 786 452	46 300	34 021	14 123	19 898	
в чуждестранна валута	2 764 391	2 332 163	26 839	10	26 829	4 896	4 784	112	2 300 428	1 760 359	30 925	25 798	5 127	373 456	373 456	335 594	294 881	40 713	
в т.ч. в евро	-	-	-	-	-	-	-	-	-	-	-	-	-	-	-	-	-	-	-

Забележка: Предварителни данни.

Източници: други ПФИ.

1.5. ПАРИЧНИ АГРЕГАТИ

1.5.1. ПАРИЧНИ АГРЕГАТИ – САЈДА И ТРАНСАКЦИИ

	М1					М2						МЗ					
						КВАЗИПАРИ			Търгуеми инструменти (издадени длъгови ценни книжа до 2 години + акции/дялове на ФПП + репо сделки)			Търгуеми инструменти (издадени длъгови ценни книжа до 2 години + акции/дялове на ФПП + репо сделки)					
	Овърнати депозити		Депозити с договорен матурирент до 2 години		Депозити, договорени за ползване след предизвестие до 3 месеца			Търгуеми инструменти (издадени длъгови ценни книжа до 2 години + акции/дялове на ФПП + репо сделки)			Търгуеми инструменти (издадени длъгови ценни книжа до 2 години + акции/дялове на ФПП + репо сделки)						
	левове	чуждестранна валута	левове	чуждестранна валута	левове	чуждестранна валута	левове	чуждестранна валута	левове	чуждестранна валута	левове	чуждестранна валута	левове	чуждестранна валута			
IV.2013	8 157 805	11 422 181	4 327 354	15 749 535	23 907 340	15 612 571	14 850 215	30 462 786	4 636 388	3 567 528	8 203 916	38 666 702	62 574 042	35 245	-	35 245	62 609 287
V.2013	8 094 707	11 786 449	4 495 585	16 282 034	24 376 741	15 043 294	14 751 172	29 794 466	4 817 104	3 723 483	8 540 587	38 335 053	62 711 794	39 435	-	39 435	62 751 229
VI.2013	8 270 791	11 944 939	4 674 950	16 619 889	24 890 680	14 793 027	14 392 140	29 185 167	5 005 488	3 860 073	8 865 561	38 050 728	62 941 408	45 139	-	45 139	62 986 547
VII.2013	8 517 067	12 411 423	4 768 579	17 180 002	25 697 069	14 666 575	14 208 974	28 875 549	5 152 043	4 000 936	9 152 979	38 028 528	63 725 597	49 789	-	49 789	63 775 386
VIII.2013	8 712 218	12 744 645	4 887 369	17 632 014	26 344 232	14 665 146	14 197 909	28 863 055	5 300 890	4 171 415	9 472 305	38 335 360	64 679 592	53 740	-	53 740	64 733 332
IX.2013	8 671 940	12 762 981	4 977 844	17 740 825	26 412 765	14 604 168	14 385 590	28 989 758	5 478 106	4 278 749	9 756 855	38 746 613	65 159 378	58 842	-	58 842	65 218 220
X.2013	8 598 585	12 913 859	5 061 959	17 975 818	26 574 403	14 648 505	14 369 392	29 017 897	5 646 921	4 364 082	10 011 003	39 028 900	65 603 303	56 008	-	56 008	65 659 311
XI.2013	8 675 602	12 988 081	5 065 938	18 594 019	27 269 621	14 576 659	14 107 361	28 684 020	5 775 167	4 457 290	10 232 457	38 916 477	66 186 098	62 109	-	62 109	66 248 207
XII.2013	9 075 151	12 851 667	5 112 359	17 964 026	27 039 177	14 944 430	14 289 280	29 233 710	6 167 800	4 722 537	10 890 337	40 124 047	67 163 224	73 127	-	73 127	67 236 351
I.2014	8 727 686	13 774 163	5 150 230	18 924 393	27 632 079	14 518 386	14 227 335	28 745 721	6 338 061	4 853 301	11 191 362	39 937 083	67 589 162	63 309	-	63 309	67 652 471
II.2014	8 747 140	13 675 685	5 015 480	18 691 165	27 438 305	14 665 834	14 061 958	28 727 792	6 406 447	4 957 978	11 364 425	40 092 217	67 530 522	71 354	-	71 354	67 601 876
III.2014	8 661 247	13 802 801	5 015 961	18 818 762	27 480 009	14 749 678	13 976 994	28 726 672	6 469 095	5 054 912	11 524 007	40 250 679	67 730 688	68 755	-	68 755	67 799 443
IV.2014	8 874 569	13 764 969	4 851 209	18 616 178	27 490 747	14 594 846	13 890 287	28 485 133	6 578 780	5 152 505	11 731 285	40 216 418	67 707 165	80 094	-	80 094	67 787 259
<b>Салда</b>																	
IV.2013	186 677	12 474	59 562	72 036	258 713	-267 087	-213 102	-480 189	141 499	133 337	274 836	-205 353	53 360	7 561	-	7 561	60 921
V.2013	-63 098	364 254	167 747	532 001	468 903	-569 350	-107 433	-676 783	180 719	153 199	333 918	-342 865	126 038	4 190	-	4 190	130 228
VI.2013	176 084	158 485	183 786	342 271	518 355	-250 239	-347 594	-597 833	188 384	140 253	328 637	-269 196	249 159	5 704	-	5 704	254 863
VII.2013	246 276	466 475	104 945	571 420	817 696	-126 435	-150 675	-277 110	146 539	152 014	298 553	21 443	839 139	4 650	-	4 650	843 789
VIII.2013	195 151	333 216	115 740	448 956	644 107	-1 437	-18 985	-20 422	148 847	167 383	316 230	295 808	939 915	3 951	-	3 951	943 866
IX.2013	-40 278	18 330	104 112	122 442	82 164	-60 978	223 334	162 356	177 216	121 748	298 964	461 320	543 484	5 102	-	5 102	548 586
X.2013	-73 355	150 894	92 449	243 343	169 988	44 404	6 717	51 121	168 790	93 551	262 341	313 462	483 450	-2 834	-	-2 834	480 616
XI.2013	77 017	74 311	540 994	615 305	692 322	-72 419	-270 786	-343 205	127 940	90 842	218 782	-124 423	567 899	6 101	-	6 101	574 000
XII.2013	399 549	-136 413	-483 618	-620 031	-220 482	367 776	220 702	588 478	392 633	275 293	667 926	1 256 404	1 035 922	11 018	-	11 018	1 046 940
I.2014	-347 465	922 502	21 327	943 829	596 364	-426 044	-103 494	-529 538	170 261	114 111	284 372	-245 166	351 198	-9 818	-	-9 818	341 380
II.2014	19 454	-98 478	-116 769	-215 247	-195 793	147 439	-125 730	21 709	68 386	122 921	191 307	213 016	17 223	8 045	-	8 045	25 268
III.2014	-85 893	127 115	-951	126 164	40 271	83 525	-87 372	-3 847	62 397	95 476	157 873	154 026	194 297	-2 599	-	-2 599	191 698
IV.2014	213 322	-44 837	-161 348	-206 185	7 137	-154 951	-79 559	-234 510	109 685	101 283	210 968	-23 542	-16 405	11 339	-	11 339	-5 066

Финансови трансакции

\* Равнява се на показателя *пери в обращение* на Европейската централна банка.

Забележка: Преразчителни данни.

Източници: БНБ и други ПФФИ.

## 1.5.2. ИЗТОЧНИЦИ НА ПАРИЧНИТЕ АГРЕГАТИ – САЛДА И ТРАНСАКЦИИ

	Дългосрочни финансови пасиви						Вътрешен кредит			Нетни чуждестранни активи			(хил. лв.)				
	Депозити с договорен матуритет над 2 години и депозити, договорени за ползване след предизвестие над 3 месеца		Издадени дългови ценни книжа над 2 години		Капитал и резерви		Вземания от неправителствения сектор			Чуждестранни активи		Дълготрайни активи		Други позиции (нето)			
	левове	чуждестранна валута	левове	чуждестранна валута	левове	чуждестранна валута	левове	чуждестранна валута	левове	чуждестранна валута	Чуждестранни активи	Минус чуждестранни пасиви		Дълготрайни активи	Други позиции (нето)		
IV.2013	886 042	930 538	1 836 580	85 733	15 351 695	17 274 008	1 930 706	1 955 957	25 251	20 846 349	34 606 455	55 452 804	55 478 055	14 434 928	25 501 666	3 781 294	-4 877 720
V.2013	889 766	944 029	1 833 795	85 736	15 254 790	17 174 321	-2 297 152	1 943 358	-353 794	21 107 418	34 260 853	55 368 271	55 014 477	40 658 082	26 204 720	3 797 953	-5 091 600
VI.2013	886 194	996 160	1 882 354	73 928	14 841 971	16 798 253	-2 216 840	1 970 470	-246 370	21 341 236	34 055 623	55 396 859	55 150 489	40 398 945	25 962 820	3 944 659	-5 273 168
VII.2013	895 681	1 004 414	1 900 095	73 928	15 118 933	17 092 956	-2 103 832	2 048 723	-55 109	21 412 059	34 080 953	55 493 012	55 437 903	41 218 741	14 342 180	26 876 561	-5 440 938
VIII.2013	904 544	972 647	1 862 923	73 928	15 283 850	17 234 969	-1 946 141	2 090 745	144 604	21 440 086	33 871 892	55 311 978	55 458 582	41 966 139	14 055 875	27 910 264	-5 415 788
IX.2013	914 728	948 195	1 876 923	73 928	15 127 044	17 063 895	-1 911 817	2 116 873	205 056	21 740 454	33 792 996	55 533 450	55 738 506	42 022 444	13 935 218	28 087 226	-5 477 412
X.2013	923 604	951 094	1 876 698	73 928	15 158 826	17 109 452	-1 865 641	2 154 704	289 063	21 966 462	33 704 612	55 671 074	55 960 137	41 546 381	13 321 401	28 224 980	-5 477 412
XI.2013	967 706	944 787	1 912 493	73 928	15 018 067	17 004 488	-1 802 962	2 134 045	331 083	21 953 038	33 526 400	55 479 438	55 810 521	42 318 757	13 402 341	28 916 416	-5 498 984
XII.2013	947 582	955 023	1 902 605	144 338	14 927 165	16 974 108	-604 229	1 755 750	1 151 521	22 540 292	33 460 823	55 911 115	57 062 636	41 857 901	13 482 011	28 375 890	-5 255 928
I.2014	970 201	975 937	1 946 138	144 338	15 053 133	17 143 609	176 308	2 108 941	2 285 249	22 110 582	33 420 221	55 530 803	57 816 052	41 508 873	13 194 637	28 314 236	-5 381 863
II.2014	1 005 023	974 056	1 979 079	144 338	15 256 967	17 380 384	82 437	2 456 393	2 538 830	22 299 584	33 476 517	55 776 101	58 314 931	41 152 945	13 149 773	28 003 172	-5 375 279
III.2014	1 014 924	1 085 645	2 100 569	144 338	15 111 390	17 356 297	-932 547	2 495 760	1 563 213	22 560 811	33 544 089	56 104 900	57 668 113	42 059 015	13 247 122	28 811 893	-4 055 409
IV.2014	1 031 343	1 089 944	2 121 287	144 338	15 005 970	17 271 595	-919 092	2 469 593	1 550 501	22 721 968	33 667 216	56 389 184	57 939 685	41 601 473	13 087 172	28 514 301	-5 502 173

## Саца

## Финансови трансакции

IV.2013	15 908	6 623	22 531	1 959	-181 727	-157 237	-1 203 510	36 949	-1 166 561	348 160	-146 990	201 170	-963 391	280 221	-444 139	724 360	15 900	128 815
V.2013	3 724	-7 130	-3 406	3	33 474	30 071	-363 610	-10 002	-373 612	264 714	-344 558	-79 844	-453 456	837 651	19 584	818 067	16 659	-220 971
VI.2013	-3 572	52 991	49 419	-11 811	78 336	115 944	94 620	49 914	144 534	237 756	-191 621	46 135	190 669	217 172	-11 500	228 672	146 706	-195 240
VII.2013	9 394	11 064	20 458	-	61 528	81 986	119 950	94 436	214 386	78 911	57 745	136 656	351 042	647 964	-73 308	721 272	50 157	-196 696
VIII.2013	8 871	-32 385	-23 514	-	54 942	31 428	159 878	43 790	203 668	51 756	-197 417	-145 661	58 007	610 726	-296 553	907 279	22 427	-12 419
IX.2013	10 874	-21 665	-11 481	-	-20 578	-32 059	33 142	45 380	78 522	313 940	-15 869	298 071	376 593	241 376	-99 475	340 851	16 212	-217 129
X.2013	10 876	4 614	15 490	-	63 099	78 589	43 089	44 084	87 173	227 871	-70 712	171 159	244 332	-401 261	-597 610	196 349	27 603	90 921
XI.2013	42 112	-6 887	35 225	-	7 841	43 066	63 469	-20 090	43 379	-10 327	-168 684	-179 011	-135 632	907 713	81 098	826 615	-36 316	-37 601
II.2014	-20 124	12 228	-7 896	-	30 302	92 816	1 206 248	-361 765	844 483	555 646	27 857	583 503	1 427 986	-306 658	85 291	-391 949	3 119	100 600
III.2014	34 822	1 703	36 525	-	20 022	60 169	780 931	343 080	1 124 011	-324 581	-54 362	-378 943	745 068	-542 471	-287 864	-254 607	19 794	-108 706
IV.2014	9 901	111 334	121 235	-	97 605	134 130	-98 110	368 323	270 213	185 296	78 424	263 720	533 933	-379 179	-13 831	-365 348	-8 219	-968
	16 419	4 964	21 383	-	-40 233	81 002	-1 020 411	38 792	-981 619	271 927	93 539	365 466	-616 153	929 576	95 982	833 594	15 973	39 286
				-	-69 298	-47 915	7 540	-18 173	-10 633	160 466	129 554	290 020	279 387	-411 346	-154 987	-256 359	51 632	-127 641

Забележка: Прелварителни данни.

Източници: БНБ и други ПФИ.

## 1.6. НАДЗОРНА СТАТИСТИКА

## 1.6.1. БАЛАНС НА БАНКОВАТА СИСТЕМА КЪМ 31 МАРТ 2014 г.

(ХИЛ. ЛВ.)

	Балансова стойност	в това число		
		левове	евро	други валути
<b>АКТИВИ</b>				
<b>Парични средства и парични салда при централни банки</b>	<b>7 933 317</b>	<b>5 301 301</b>	<b>2 492 387</b>	<b>139 629</b>
<b>Финансови активи, държани за търгуване</b>	<b>1 600 679</b>	<b>680 316</b>	<b>724 263</b>	<b>196 100</b>
Деривати, държани за търгуване	137 381	15 838	85 833	35 710
Капиталови инструменти	79 086	78 184	783	119
Дългови инструменти	1 384 212	586 294	637 647	160 271
Кредити и аванси	0	0	0	0
<b>Финансови активи, отчитани по справедлива стойност в печалбата или загубата</b>	<b>713 461</b>	<b>430 624</b>	<b>280 982</b>	<b>1 855</b>
Капиталови инструменти	2 295	2 294	1	0
Дългови инструменти	711 166	428 330	280 981	1 855
Кредити и аванси	0	0	0	0
<b>Финансови активи на разположение за продажба</b>	<b>5 576 335</b>	<b>2 377 139</b>	<b>2 117 767</b>	<b>1 081 429</b>
Капиталови инструменти	253 437	214 416	25 408	13 613
Дългови инструменти	5 322 898	2 162 723	2 092 359	1 067 816
Кредити и аванси	0	0	0	0
<b>Кредити и вземания (включително финансов лизинг)</b>	<b>65 631 458</b>	<b>22 289 667</b>	<b>39 367 279</b>	<b>3 974 512</b>
Дългови инструменти	1 796 846	4 387	1 792 459	0
Кредити и аванси	63 834 612	22 285 280	37 574 820	3 974 512
<b>Инвестиции, държани до падеж</b>	<b>1 710 035</b>	<b>534 482</b>	<b>906 405</b>	<b>269 148</b>
Дългови инструменти	1 710 035	534 482	906 405	269 148
Кредити и аванси	0	0	0	0
<b>Деривати – отчитане на хеджиране</b>	<b>3 440</b>	<b>0</b>	<b>0</b>	<b>3 440</b>
Хеджиране на справедлива стойност	3 440	0	0	3 440
Хеджиране на паричен поток	0	0	0	0
Хеджиране на нетна инвестиция в чуждестранна дейност	0	0	0	0
Хеджиране на справедлива стойност при лихвен риск	0	0	0	0
Хеджиране на паричен поток при лихвен риск	0	0	0	0
<b>Промени в справедливата стойност на хеджирани позиции в портфейл, хеджиран за лихвен риск</b>	<b>0</b>	<b>0</b>	<b>0</b>	<b>0</b>
<b>Материални активи</b>	<b>1 933 226</b>	<b>1 924 955</b>	<b>581</b>	<b>7 690</b>
Имоти, машини и съоръжения	1 741 138	1 732 867	581	7 690
Инвестиционни имоти	192 088	192 088	0	0
<b>Нематериални активи</b>	<b>165 501</b>	<b>165 164</b>	<b>0</b>	<b>337</b>
Репутация	0	0	0	0
Други нематериални активи	165 501	165 164	0	337
<b>Инвестиции в асоциирани, дъщерни и съвместни предприятия (отчитани по метода на собствения капитал, включително репутация)</b>	<b>317 557</b>	<b>239 344</b>	<b>69 651</b>	<b>8 562</b>
<b>Данъчни активи</b>	<b>40 389</b>	<b>40 302</b>	<b>6</b>	<b>81</b>
Текущи данъчни активи	8 966	8 879	6	81
Отсрочени данъчни активи	31 423	31 423	0	0
<b>Други активи</b>	<b>646 545</b>	<b>539 322</b>	<b>96 574</b>	<b>10 649</b>
<b>Нетекущи активи и групи от активи за изваждане от употреба, класифицирани като държани за продажба</b>	<b>236 111</b>	<b>236 111</b>	<b>0</b>	<b>0</b>
<b>ОБЩО АКТИВИ</b>	<b>86 508 054</b>	<b>34 758 727</b>	<b>46 055 895</b>	<b>5 693 432</b>
<b>ПАСИВИ</b>				
<b>Депозити от централни банки</b>	<b>0</b>	<b>0</b>	<b>0</b>	<b>0</b>
<b>Финансови пасиви, държани за търгуване</b>	<b>110 284</b>	<b>16 480</b>	<b>63 244</b>	<b>30 560</b>
Деривати, държани за търгуване	110 284	16 480	63 244	30 560
Къси позиции	0	0	0	0
Депозити на кредитни институции	0	0	0	0
Депозити, различни от тези на кредитни институции	0	0	0	0
Дългови сертификати (включително облигации, с намерение за обратно изкупуване в кратък срок)	0	0	0	0
Други финансови пасиви, държани за търгуване	0	0	0	0
<b>Финансови пасиви, отчитани по справедлива стойност в печалбата или загубата</b>	<b>0</b>	<b>0</b>	<b>0</b>	<b>0</b>
Депозити на кредитни институции	0	0	0	0
Депозити, различни от тези на кредитни институции	0	0	0	0
Дългови сертификати (включително облигации)	0	0	0	0
Подчинени пасиви	0	0	0	0

(продължава)

## 1.6.1. БАЛАНС НА БАНКОВАТА СИСТЕМА КЪМ 31 МАРТ 2014 г.

(продължение)

(хил. лв.)

	Балансова стойност	в това число		
		левове	евро	други валути
Други финансови пасиви, отчитани по справедлива стойност в печалбата или загубата	0	0	0	0
<b>Финансови пасиви, отчитани по амортизирана стойност</b>	<b>74 571 201</b>	<b>37 621 481</b>	<b>31 900 617</b>	<b>5 049 103</b>
Депозити на кредитни институции	8 419 334	818 336	7 335 846	265 152
Депозити, различни от тези на кредитни институции	63 714 956	36 633 119	22 307 195	4 774 642
Дългови сертификати (включително облигации)	498 517	41 174	457 343	0
Подчинени пасиви	1 560 355	40 047	1 513 127	7 181
Други финансови пасиви, отчитани по амортизирана стойност	378 039	88 805	287 106	2 128
<b>Финансови пасиви, свързани с прехвърлени финансови активи</b>	<b>0</b>	<b>0</b>	<b>0</b>	<b>0</b>
<b>Деривати – отчитане на хеджиране</b>	<b>17 259</b>	<b>0</b>	<b>13 809</b>	<b>3 450</b>
Хеджиране на справедлива стойност	3 194	0	908	2 286
Хеджиране на паричен поток	218	0	218	0
Хеджиране на нетна инвестиция в чуждестранна дейност	0	0	0	0
Хеджиране на справедлива стойност при лихвен риск	0	0	0	0
Хеджиране на паричен поток при лихвен риск	13 847	0	12 683	1 164
<b>Промени в справедливата стойност на хеджирани позиции в портфейл, хеджиран за лихвен риск</b>	<b>0</b>	<b>0</b>	<b>0</b>	<b>0</b>
<b>Провизии</b>	<b>97 093</b>	<b>60 503</b>	<b>18 618</b>	<b>17 972</b>
Преструктуриране	0	0	0	0
Неуредени правни въпроси и данъчни искове	26 156	12 833	8 620	4 703
Пенсии и други задължения за компенсации след пенсиониране	27 297	27 297	0	0
Кредитни ангажименти и гаранции	27 233	4 563	9 401	13 269
Обременяващи договори	0	0	0	0
Други провизии	16 407	15 810	597	0
<b>Данъчни пасиви</b>	<b>53 293</b>	<b>53 289</b>	<b>4</b>	<b>0</b>
Текущи данъчни пасиви	18 401	18 397	4	0
Отсрочени данъчни пасиви	34 892	34 892	0	0
<b>Други пасиви</b>	<b>519 181</b>	<b>309 121</b>	<b>126 312</b>	<b>83 748</b>
Дялов капитал, платим при поискване (например кооперативни акции)	0	0	0	0
<b>Пасиви, включени в групи от пасиви за изваждане от употреба, класифицирани като държани за продажба</b>	<b>0</b>	<b>0</b>	<b>0</b>	<b>0</b>
<b>ОБЩО ПАСИВИ</b>	<b>75 368 311</b>	<b>38 060 874</b>	<b>32 122 604</b>	<b>5 184 833</b>
<b>КАПИТАЛ И МАЛЦИНСТВЕНО УЧАСТИЕ</b>				
<b>Емитиран капитал</b>	<b>3 773 877</b>	<b>3 773 877</b>		
Внесен капитал	3 773 877	3 773 877		
Поискан, но невнесен капитал	0	0		
<b>Премиен резерв</b>	<b>419 705</b>	<b>419 705</b>		
<b>Друг капитал</b>	<b>237</b>	<b>237</b>		
Капиталов компонент на финансови инструменти	0	0		
Други капиталови инструменти	237	237		
<b>Преоценъчни резерви и други оценъчни разлики от:</b>	<b>203 353</b>	<b>203 353</b>		
Материални активи	151 994	151 994		
Нематериални активи	0	0		
Хеджиране на нетна инвестиция в чуждестранна дейност (ефективна част)	0	0		
Преизчисляване в чуждестранна валута	-10	-10		
Хеджиране на паричен поток (ефективна част)	-11 819	-11 819		
Финансови активи на разположение за продажба	65 356	65 356		
Нетекучи активи или групи от активи за изваждане от употреба, държани за продажба	0	0		
Други позиции	-2 168	-2 168		
<b>Резерви (включително неразмесени печалби)</b>	<b>6 518 891</b>	<b>6 518 891</b>		
<b>Изкупени обратно собствени акции</b>	<b>0</b>	<b>0</b>		
<b>Доход от текущата година</b>	<b>223 680</b>	<b>223 680</b>		
<b>Междинни дивиденди</b>	<b>0</b>	<b>0</b>		
<b>Малцинствено участие</b>	<b>0</b>	<b>0</b>		
Преоценъчни резерви и други оценъчни разлики	0	0		
Други позиции	0	0		
<b>ОБЩО КАПИТАЛ</b>	<b>11 139 743</b>	<b>11 139 743</b>		
<b>ОБЩО ПАСИВИ И КАПИТАЛ</b>	<b>86 508 054</b>	<b>49 200 617</b>	<b>32 122 604</b>	<b>5 184 833</b>

Източник: БНБ.

## 1.6.2. ОТЧЕТ ЗА ДОХОДИТЕ НА БАНКОВАТА СИСТЕМА КЪМ 31 МАРТ 2014 г.

(хил. лв.)

Продължаващи (непреустановени) дейности	Обща сума	в това число		
		левове	евро	други валути
<b>Финансови и оперативни приходи и разходи</b>	<b>911 669</b>	<b>508 389</b>	<b>386 817</b>	<b>16 463</b>
<b>Приходи от лихви</b>	<b>1 116 065</b>	<b>516 924</b>	<b>559 562</b>	<b>39 579</b>
Парични средства и парични салда при централни банки	2	0	2	0
Финансови активи, държани за търгуване (ако са отчитани отделно)	11 131	3 577	6 000	1 554
Финансови активи, отчитани по справедлива стойност в печалбата или загубата (ако са отчитани отделно)	6 112	2 608	3 481	23
Финансови активи на разположение за продажба	36 056	12 321	16 991	6 744
Кредити и вземания (включително финансов лизинг)	1 048 999	494 903	528 739	25 357
Инвестиции, държани до падеж	13 245	3 498	4 321	5 426
Деривати – отчитане на хеджиране на лихвен риск	496	0	22	474
Други активи	24	17	6	1
<b>Разходи за лихви</b>	<b>477 443</b>	<b>239 523</b>	<b>208 470</b>	<b>29 450</b>
Депозити на централни банки	0	0	0	0
Финансови пасиви, държани за търгуване (ако са отчитани отделно)	1 273	11	689	573
Финансови пасиви, отчитани по справедлива стойност в печалбата или загубата (ако са отчитани отделно)	0	0	0	0
Финансови пасиви, отчитани по амортизирана стойност	474 128	239 505	206 281	28 342
Деривати – отчитане на хеджиране на лихвен риск	2 026	0	1 500	526
Други пасиви	16	7	0	9
<b>Разходи за акционерен капитал, платим при поискване</b>	<b>0</b>	<b>0</b>		
<b>Приходи от дивиденди</b>	<b>1 915</b>	<b>1 893</b>	<b>0</b>	<b>22</b>
Финансови активи, държани за търгуване (ако са отчитани отделно)	1	1	0	0
Финансови активи, отчитани по справедлива стойност в печалбата или загубата (ако са отчитани отделно)	0	0	0	0
Финансови активи на разположение за продажба	1 914	1 892	0	22
<b>Приходи от такси и комисиони</b>	<b>217 382</b>	<b>168 147</b>	<b>41 202</b>	<b>8 033</b>
<b>Разходи за такси и комисиони</b>	<b>26 891</b>	<b>19 693</b>	<b>5 477</b>	<b>1 721</b>
<b>Нетни реализирани печалби (загуби) от финансови активи и финансови пасиви, отчитани не по справедлива стойност в печалбата или загубата</b>	<b>25 088</b>	<b>25 088</b>		
Финансови активи на разположение за продажба	18 778	18 778		
Кредити и вземания (включително финансов лизинг)	6 410	6 410		
Инвестиции, държани до падеж	-108	-108		
Финансови пасиви, отчитани по амортизирана стойност	0	0		
Други	8	8		
<b>Нетни печалби (загуби) от финансови активи и пасиви, държани за търгуване</b>	<b>44 840</b>	<b>44 840</b>		
Капиталови инструменти и свързани с тях деривати	2 421	2 421		
Лихвени инструменти и свързани с тях деривати	12 256	12 256		
Валутна търговия	30 104	30 104		
Инструменти за кредитен риск и свързани с тях деривати	0	0		
Стоки и свързани с тях деривати	59	59		
Други (включително хибридни деривати)	0	0		
<b>Нетни печалби (загуби) от финансови активи и пасиви, отчитани по справедлива стойност в печалбата или загубата</b>	<b>5 191</b>	<b>5 191</b>		
<b>Нетни печалби (загуби) от отчитане на хеджиране</b>	<b>-154</b>	<b>-154</b>		
<b>Нетни валутни разлики</b>	<b>1 506</b>	<b>1 506</b>		
<b>Нетни печалби (загуби) от отписани активи, различни от държаните за продажба</b>	<b>260</b>	<b>260</b>		
<b>Други оперативни приходи</b>	<b>14 652</b>	<b>14 652</b>		
<b>Други оперативни разходи</b>	<b>10 742</b>	<b>10 742</b>		
<b>Административни разходи</b>	<b>423 779</b>			
Разходи за персонал	181 164			
Общи административни разходи	242 615			
<b>Амортизация</b>	<b>46 656</b>			
Имоти, машини и съоръжения	34 883			
Инвестиционни имоти	670			
Нематериални активи (различни от репутация)	11 103			
<b>Провизии</b>	<b>2 906</b>			
<b>Обезценка</b>	<b>192 501</b>			
<i>Обезценка на финансови активи, отчитани не по справедлива стойност в печалбата или загубата</i>	<i>192 148</i>			
Финансови активи, отчитани по себестойност (некотирувани капиталови финансови активи)	0			
Финансови активи на разположение за продажба	88			
Кредити и вземания (включително финансов лизинг)	192 060			

(продължава)



## 1.6.2. ОТЧЕТ ЗА ДОХОДИТЕ НА БАНКОВАТА СИСТЕМА КЪМ 31 МАРТ 2014 г.

(продължение)

(хил. лв.)

Продължаващи (непреустановени) дейности	Обща сума	в това число		
		лехове	евро	други валути
Инвестиции, държани до падеж	0			
Обезценка на нефинансови активи	353			
Имоти, машини и съоръжения	2			
Инвестиционни имоти	0			
Репутация	0			
Нематериални активи (различни от репутация)	0			
Инвестиции в асоциирани и съвместни предприятия, отчитани по метода на собствения капитал	0			
Други	351			
Отрицателна репутация, призната незабавно в печалбата или загубата	0			
Дял от печалбата или загубата в асоциирани и съвместни предприятия, отчитан по метода на собствения капитал	0			
Печалба или загуба от нетекущи активи и групи от активи за изваждане от употреба, класифицирани като държани за продажба, без да са определени за преустановени дейности	2 902			
<b>ОБЩО ПЕЧАЛБА ИЛИ ЗАГУБА ОТ ПРОДЪЛЖАВАЩИ (НЕПРЕУСТАНОВЕНИ) ДЕЙНОСТИ ПРЕДИ ДАНЪЧНИ ОТЧИСЛЕНИЯ</b>	<b>248 729</b>			
Данъчен разход (приход), свързан с печалбата или загубата от продължаващи (непреустановени) дейности	25 049			
<b>ОБЩО ПЕЧАЛБА ИЛИ ЗАГУБА ОТ ПРОДЪЛЖАВАЩИ (НЕПРЕУСТАНОВЕНИ) ДЕЙНОСТИ СЛЕД ДАНЪЧНИ ОТЧИСЛЕНИЯ</b>	<b>223 680</b>			
Печалба или загуба след данъчни отчисления от преустановени дейности	0			
<b>ОБЩО ПЕЧАЛБА ИЛИ ЗАГУБА СЛЕД ДАНЪЧНИ ОТЧИСЛЕНИЯ И ПРЕУСТАНОВЕНИ ДЕЙНОСТИ</b>	<b>223 680</b>			
Печалба или загуба, свързана с малцинствено участие	0			
<b>ПЕЧАЛБА ИЛИ ЗАГУБА, СВЪРЗАНА С АКЦИОНЕРИТЕ НА ПРЕДПРИЯТИЕТО МАЙКА</b>	<b>223 680</b>			

Източник: БНБ.

**1.7. РАЗПРЕДЕЛЕНИЕ НА БАНКИТЕ ПО ГРУПИ\***

(към 31 март 2014 г.)

	БАЕ	Банка	
<b>I група</b>	UNCR9660	УНИКРЕДИТ БУЛБАНК	
	STSA9300	БАНКА ДСК	
	FINV9150	ПЪРВА ИНВЕСТИЦИОННА БАНКА	
	KORP9220	КОРПОРАТИВНА ТЪРГОВСКА БАНКА	
	UBBS9200	ОБЕДИНЕНА БЪЛГАРСКА БАНКА	
<b>II група</b>	RZBV9155	РАЙФАЙЗЕНБАНК (БЪЛГАРИЯ)	
	BRVI9920	ЮРОБАНК БЪЛГАРИЯ	
	SECB9790	ЦЕНТРАЛНА КООПЕРАТИВНА БАНКА	
	TTVB9400	СОСИЕТЕ ЖЕНЕРАЛ ЕКСПРЕСБАНК	
	PIRB9170	БАНКА ПИРЕОС БЪЛГАРИЯ	
	BUVB9888	СИБАНК	
	BUN9561	АЛИАНЦ БАНК БЪЛГАРИЯ	
	IORT9120	ИНВЕСТБАНК	
	NASB9620	БЪЛГАРСКА БАНКА ЗА РАЗВИТИЕ	
	PRCB9230	ПРОКРЕДИТ БАНК (БЪЛГАРИЯ)	
	SOMB9130	ОБЩИНСКА БАНКА	
	IABG9470	ИНТЕРНЕТЪНЪЛ АСЕТ БАНК	
	BGUS9160	БЪЛГАРО-АМЕРИКАНСКА КРЕДИТНА БАНКА	
	DEMI9240	ТЪРГОВСКА БАНКА Д	
	CREX9260	ТОКУДА БАНК	
	BINV9480	КРЕДИ АГРИКОЛ БЪЛГАРИЯ	
	WEBK9310	ТИ БИ АЙ БАНК	
	TEXI9545	ТЕКСИМ БАНК	
	<b>III група</b>	CRVA9898	АЛФА БАНКА – клон БЪЛГАРИЯ
		CIT19250	СИТИБАНК ЕВРОПА – клон БЪЛГАРИЯ
INGB9145		ИНГ БАНК Н.В. – клон СОФИЯ	
BNPA9440		БНП ПАРИБА С.А. – клон СОФИЯ	
TCZB9350		ТЕ-ДЖЕ ЗИРААТ БАНКАСЪ – клон СОФИЯ	
ISBK9370		ИШБАНК АГ – клон СОФИЯ	

\* Групирането на банките е само за статистически цели. То не съдържа никакъв елемент на оценка на финансовото им състояние и не следва да се интерпретира като рейтингова система.

*I група* първите пет банки с най-големи активи

*II група* останалите банки

*III група* клонове на чуждестранни банки

Източник: БНБ.

## 1.8. КАПИТАЛОВА АДЕКВАТНОСТ НА БАНКИТЕ КЪМ 31 МАРТ 2014 г.

(съгласно Наредба № 8 на БНБ)

(хил. лв.)

Позиции	Първа група	Втора група	Банкова система
<b>СОБСТВЕН КАПИТАЛ (КАПИТАЛОВА БАЗА)*</b>	<b>6 102 900</b>	<b>5 549 797</b>	<b>11 652 697</b>
<b>ОТНОШЕНИЕ НА ОБЩА КАПИТАЛОВА АДЕКВАТНОСТ (%)</b>	<b>18.82</b>	<b>22.53</b>	<b>20.42</b>
<b>ОТНОШЕНИЕ НА АДЕКВАТНОСТ НА КАПИТАЛА ОТ ПЪРВИ РЕД (%)</b>	<b>17.22</b>	<b>19.45</b>	<b>18.18</b>

\* Използвани за изчисляване на съотношенията за адекватност на капитала.

Забележка: Данните за капиталовата адекватност се оповестяват за статистически и информационни цели. Публикацията се различава от публикуваните за периодите до 31.12.2013 г. по-подробни данни съгласно отменената Наредба № 8 на БНБ, които представяха регулаторно потвърдена информация. Съгласно промените, влезли в сила с Регламент (ЕС) № 575/2013, се прилага нова отчетна рамка за компонентите и адекватността на капитала, унифицирана за банките в ЕС. Първият отчет за капиталова адекватност според новата рамка банките ще докладват към надзорните органи на 30 юни 2014 г., с данни към 31 март 2014 г., след което ще бъде възможно оповестяването на по-обхватна регулаторна информация.

Източник: БНБ.

## 1.9. ЛИКВИДНОСТ НА БАНКИТЕ КЪМ 31 МАРТ 2014 г.

(съгласно Наредба № 11 на БНБ)

(хил. лв.)

Позиции	Общо	Заложени активи/просрочени активи с 30 или повече дни	На виждане до 7 дни	От 8 дни до 1 месец	Над 1 месец до 3 месеца	Над 3 месеца до 6 месеца	Над 6 месеца до 12 месеца	Над 1 година
<b>Първа група</b>								
ЛИКВИДНИ АКТИВИ	9 197 821	1 385 852						
СУМА НА АКТИВИТЕ (входящ поток)	38 003 397	4 366 699	9 895 412	2 302 526	2 022 567	2 576 013	4 169 401	21 404 177
СУМА НА ПАСИВИТЕ (изходящ поток)	37 901 910		4 503 460	2 612 817	3 547 503	3 723 262	6 258 508	17 256 360
Коефициент на ликвидните активи (%)	24.27							
Коефициенти за ликвидност по падежни интервали (%)			219.73	289.67	191.37	148.86	87.43	115.37
<b>Втора група</b>								
ЛИКВИДНИ АКТИВИ	9 946 646	2 078 154						
СУМА НА АКТИВИТЕ (входящ поток)	30 365 506	4 952 797	11 819 617	1 596 704	1 443 382	1 683 547	3 197 679	15 577 374
СУМА НА ПАСИВИТЕ (изходящ поток)	31 230 768		2 564 845	1 698 324	1 812 017	1 993 376	4 966 413	18 195 793
Коефициент на ликвидните активи (%)	31.85							
Коефициенти за ликвидност по падежни интервали (%)			460.83	620.76	555.08	482.79	209.40	112.00
<b>Трета група</b>								
ЛИКВИДНИ АКТИВИ	1 136 935	389 594						
СУМА НА АКТИВИТЕ (входящ поток)	4 862 479	594 664	1 729 732	185 114	177 776	120 107	453 895	2 790 519
СУМА НА ПАСИВИТЕ (изходящ поток)	5 645 900		1 269 148	197 151	191 080	1 032 730	2 214 933	740 858
Коефициент на ликвидните активи (%)	20.14							
Коефициенти за ликвидност по падежни интервали (%)			136.29	145.98	0.74	10.58	13.91	77.68
<b>ОБЩО ЗА БАНКОВАТА СИСТЕМА</b>								
ЛИКВИДНИ АКТИВИ	20 281 402	3 853 600						
СУМА НА АКТИВИТЕ (входящ поток)	73 231 382	9 914 160	23 444 761	4 084 344	3 643 725	4 379 667	7 820 975	39 772 070
СУМА НА ПАСИВИТЕ (изходящ поток)	74 778 578		8 337 453	4 508 292	5 550 600	6 749 368	13 439 854	36 193 011
Коефициент на ликвидните активи (%)	27.12							
Коефициенти за ликвидност по падежни интервали (%)			281.20	408.11	305.82	224.96	113.68	111.69

Източник: БНБ.

## 1.10. БАЛАНСИ И ОТЧЕТИ ЗА ДОХОДИТЕ НА БАНКИТЕ ПО ГРУПИ

## 1.10.1. БАЛАНС НА БАНКИТЕ ОТ ПЪРВА ГРУПА КЪМ 31 МАРТ 2014 г.

(хил. лв.)

	Балансова стойност	в това число		
		левове	евро	други валути
<b>АКТИВИ</b>				
<b>Парични средства и парични салда при централни банки</b>	<b>3 839 012</b>	<b>2 141 344</b>	<b>1 627 819</b>	<b>69 849</b>
<b>Финансови активи, държани за търгуване</b>	<b>932 398</b>	<b>271 059</b>	<b>516 171</b>	<b>145 168</b>
Деривати, държани за търгуване	98 962	12 540	67 277	19 145
Капиталови инструменти	3 456	3 388	45	23
Дългови инструменти	829 980	255 131	448 849	126 000
Кредити и аванси	0	0	0	0
<b>Финансови активи, отчитани по справедлива стойност в печалбата или загубата</b>	<b>61 667</b>	<b>1 221</b>	<b>60 446</b>	<b>0</b>
Капиталови инструменти	0	0	0	0
Дългови инструменти	61 667	1 221	60 446	0
Кредити и аванси	0	0	0	0
<b>Финансови активи на разположение за продажба</b>	<b>3 135 585</b>	<b>1 573 860</b>	<b>832 235</b>	<b>729 490</b>
Капиталови инструменти	160 129	139 675	12 468	7 986
Дългови инструменти	2 975 456	1 434 185	819 767	721 504
Кредити и аванси	0	0	0	0
<b>Кредити и вземания (включително финансов лизинг)</b>	<b>34 222 804</b>	<b>12 273 640</b>	<b>19 828 303</b>	<b>2 120 861</b>
Дългови инструменти	12 641	4 387	8 254	0
Кредити и аванси	34 210 163	12 269 253	19 820 049	2 120 861
<b>Инвестиции, държани до падеж</b>	<b>310 892</b>	<b>26 671</b>	<b>154 286</b>	<b>129 935</b>
Дългови инструменти	310 892	26 671	154 286	129 935
Кредити и аванси	0	0	0	0
<b>Деривати – отчитане на хеджиране</b>	<b>3 440</b>	<b>0</b>	<b>0</b>	<b>3 440</b>
Хеджиране на справедлива стойност	3 440	0	0	3 440
Хеджиране на паричен поток	0	0	0	0
Хеджиране на нетна инвестиция в чуждестранна дейност	0	0	0	0
Хеджиране на справедлива стойност при лихвен риск	0	0	0	0
Хеджиране на паричен поток при лихвен риск	0	0	0	0
<b>Промени в справедливата стойност на хеджирани позиции в портфейл, хеджиран за лихвен риск</b>	<b>0</b>	<b>0</b>	<b>0</b>	<b>0</b>
<b>Материални активи</b>	<b>1 195 225</b>	<b>1 194 849</b>	<b>376</b>	<b>0</b>
Имоти, машини и съоръжения	1 194 931	1 194 555	376	0
Инвестиционни имоти	294	294	0	0
<b>Нематериални активи</b>	<b>71 935</b>	<b>71 935</b>	<b>0</b>	<b>0</b>
Репутация	0	0	0	0
Други нематериални активи	71 935	71 935	0	0
<b>Инвестиции в асоциирани, дъщерни и съвместни предприятия (отчитани по метода на собствения капитал, включително репутация)</b>	<b>117 902</b>	<b>94 467</b>	<b>23 435</b>	<b>0</b>
<b>Данъчни активи</b>	<b>11 101</b>	<b>11 101</b>	<b>0</b>	<b>0</b>
Текущи данъчни активи	462	462	0	0
Отсрочени данъчни активи	10 639	10 639	0	0
<b>Други активи</b>	<b>325 978</b>	<b>257 460</b>	<b>67 208</b>	<b>1 310</b>
<b>Нетекущи активи и групи от активи за изваждане от употреба, класифицирани като държани за продажба</b>	<b>39 306</b>	<b>39 306</b>	<b>0</b>	<b>0</b>
<b>ОБЩО АКТИВИ</b>	<b>44 267 245</b>	<b>17 956 913</b>	<b>23 110 279</b>	<b>3 200 053</b>
<b>ПАСИВИ</b>				
<b>Депозити от централни банки</b>	<b>0</b>	<b>0</b>	<b>0</b>	<b>0</b>
<b>Финансови пасиви, държани за търгуване</b>	<b>76 779</b>	<b>13 824</b>	<b>46 037</b>	<b>16 918</b>
Деривати, държани за търгуване	76 779	13 824	46 037	16 918
Къси позиции	0	0	0	0
Депозити на кредитни институции	0	0	0	0
Депозити, различни от тези на кредитни институции	0	0	0	0
Дългови сертификати (включително облигации, с намерение за обратно изкупуване в кратък срок)	0	0	0	0
Други финансови пасиви, държани за търгуване	0	0	0	0
<b>Финансови пасиви, отчитани по справедлива стойност в печалбата или загубата</b>	<b>0</b>	<b>0</b>	<b>0</b>	<b>0</b>
Депозити на кредитни институции	0	0	0	0
Депозити, различни от тези на кредитни институции	0	0	0	0
Дългови сертификати (включително облигации)	0	0	0	0

(продължава)

## 1.10.1. БАЛАНС НА БАНКИТЕ ОТ ПЪРВА ГРУПА КЪМ 31 МАРТ 2014 г.

(продължение)

(хил. лв.)

	Балансова стойност	в това число		
		лехове	евро	други валути
Подчинени пасиви	0	0	0	0
Други финансови пасиви, отчитани по справедлива стойност в печалбата или загубата	0	0	0	0
<b>Финансови пасиви, отчитани по амортизирана стойност</b>	<b>37 770 595</b>	<b>20 009 357</b>	<b>14 858 498</b>	<b>2 902 740</b>
Депозити на кредитни институции	1 773 899	286 239	1 405 518	82 142
Депозити, различни от тези на кредитни институции	34 829 331	19 648 523	12 362 338	2 818 470
Дългови сертификати (включително облигации)	29 335	0	29 335	0
Подчинени пасиви	938 652	0	938 652	0
Други финансови пасиви, отчитани по амортизирана стойност	199 378	74 595	122 655	2 128
<b>Финансови пасиви, свързани с прехвърлени финансови активи</b>	<b>0</b>	<b>0</b>	<b>0</b>	<b>0</b>
<b>Деривати – отчитане на хеджиране</b>	<b>13 857</b>	<b>0</b>	<b>12 693</b>	<b>1 164</b>
Хеджиране на справедлива стойност	10	0	10	0
Хеджиране на паричен поток	0	0	0	0
Хеджиране на нетна инвестиция в чуждестранна дейност	0	0	0	0
Хеджиране на справедлива стойност при лихвен риск	0	0	0	0
Хеджиране на паричен поток при лихвен риск	13 847	0	12 683	1 164
<b>Промени в справедливата стойност на хеджирани позиции в портфейл, хеджиран за лихвен риск</b>	<b>0</b>	<b>0</b>	<b>0</b>	<b>0</b>
<b>Провизии</b>	<b>54 536</b>	<b>28 185</b>	<b>8 620</b>	<b>17 731</b>
Преструктуриране	0	0	0	0
Неуредени правни въпроси и данъчни икове	22 096	8 773	8 620	4 703
Пенсии и други задължения за компенсация след пенсиониране	17 657	17 657	0	0
Кредитни ангажименти и гаранции	13 188	160	0	13 028
Обременяващи договори	0	0	0	0
Други провизии	1 595	1 595	0	0
<b>Данъчни пасиви</b>	<b>39 816</b>	<b>39 816</b>	<b>0</b>	<b>0</b>
Текущи данъчни пасиви	13 179	13 179	0	0
Отсрочени данъчни пасиви	26 637	26 637	0	0
<b>Други пасиви</b>	<b>159 839</b>	<b>131 180</b>	<b>26 217</b>	<b>2 442</b>
Дялов капитал, платим при поискване (например кооперативни акции)	0	0	0	0
<b>Пасиви, включени в групи от пасиви за изваждане от употреба, класифицирани като държани за продажба</b>	<b>0</b>	<b>0</b>	<b>0</b>	<b>0</b>
<b>ОБЩО ПАСИВИ</b>	<b>38 115 422</b>	<b>20 222 362</b>	<b>14 952 065</b>	<b>2 940 995</b>
<b>КАПИТАЛ И МАЛЦИНСТВЕНО УЧАСТИЕ</b>				
<b>Емитиран капитал</b>	<b>691 242</b>	<b>691 242</b>		
Внесен капитал	691 242	691 242		
Поискан, но невнесен капитал	0	0		
<b>Премиен резерв</b>	<b>226 312</b>	<b>226 312</b>		
<b>Друг капитал</b>	<b>0</b>	<b>0</b>		
Капиталов компонент на финансови инструменти	0	0		
Други капиталови инструменти	0	0		
<b>Преоценъчни резерви и други оценъчни разлики от:</b>	<b>147 662</b>	<b>147 662</b>		
Материални активи	102 143	102 143		
Нематериални активи	0	0		
Хеджиране на нетна инвестиция в чуждестранна дейност (ефективна част)	0	0		
Преизчисляване в чуждестранна валута	0	0		
Хеджиране на паричен поток (ефективна част)	-11 819	-11 819		
Финансови активи на разположение за продажба	59 442	59 442		
Нетекучи активи или групи от активи за изваждане от употреба, държани за продажба	0	0		
Други позиции	-2 104	-2 104		
<b>Резерви (включително неразмеселени печалби)</b>	<b>4 917 221</b>	<b>4 917 221</b>		
<b>Изкупени обратно собствени акции</b>	<b>0</b>	<b>0</b>		
<b>Доход от текущата година</b>	<b>169 386</b>	<b>169 386</b>		
<b>Междинни дивиденди</b>	<b>0</b>	<b>0</b>		
<b>Малцинствено участие</b>	<b>0</b>	<b>0</b>		
Преоценъчни резерви и други оценъчни разлики	0	0		
Други позиции	0	0		
<b>ОБЩО КАПИТАЛ</b>	<b>6 151 823</b>	<b>6 151 823</b>		
<b>ОБЩО ПАСИВИ И КАПИТАЛ</b>	<b>44 267 245</b>	<b>26 374 185</b>	<b>14 952 065</b>	<b>2 940 995</b>

Източник: БНБ.

## 1.10.2. ОТЧЕТ ЗА ДОХОДИТЕ НА БАНКИТЕ ОТ ПЪРВА ГРУПА КЪМ 31 МАРТ 2014 г.

(хил. лв.)

Продължаващи (непреустановени) дейности	Обща сума	в това число		
		левове	евро	други валути
<b>Финансови и оперативни приходи и разходи</b>	<b>516 375</b>	<b>287 616</b>	<b>223 360</b>	<b>5 399</b>
<b>Приходи от лихви</b>	<b>634 239</b>	<b>283 744</b>	<b>327 417</b>	<b>23 078</b>
Парични средства и парични салда при централни банки	2	0	2	0
Финансови активи, държани за търгуване (ако са отчитани отделно)	7 926	2 616	4 243	1 067
Финансови активи, отчитани по справедлива стойност в печалбата или загубата (ако са отчитани отделно)	1 045	18	1 027	0
Финансови активи на разположение за продажба	19 304	8 331	6 035	4 938
Кредити и вземания (включително финансов лизинг)	603 806	272 692	315 716	15 398
Инвестиции, държани до падеж	2 132	70	388	1 674
Деривати – отчитане на хеджиране на лихвен риск	0	0	0	0
Други активи	24	17	6	1
<b>Разходи за лихви</b>	<b>272 337</b>	<b>130 939</b>	<b>120 875</b>	<b>20 523</b>
Депозити на централни банки	0	0	0	0
Финансови пасиви, държани за търгуване (ако са отчитани отделно)	557	0	0	557
Финансови пасиви, отчитани по справедлива стойност в печалбата или загубата (ако са отчитани отделно)	0	0	0	0
Финансови пасиви, отчитани по амортизирана стойност	270 067	130 932	119 467	19 668
Деривати – отчитане на хеджиране на лихвен риск	1 706	0	1 408	298
Други пасиви	7	7	0	0
<b>Разходи за акционерен капитал, платим при поискване</b>	<b>0</b>	<b>0</b>		
<b>Приходи от дивиденди</b>	<b>1 903</b>	<b>1 887</b>	<b>0</b>	<b>16</b>
Финансови активи, държани за търгуване (ако са отчитани отделно)	0	0	0	0
Финансови активи, отчитани по справедлива стойност в печалбата или загубата (ако са отчитани отделно)	0	0	0	0
Финансови активи на разположение за продажба	1 903	1 887	0	16
<b>Приходи от такси и комисиони</b>	<b>116 471</b>	<b>93 936</b>	<b>18 513</b>	<b>4 022</b>
<b>Разходи за такси и комисиони</b>	<b>11 007</b>	<b>8 118</b>	<b>1 695</b>	<b>1 194</b>
<b>Нетни реализирани печалби (загуби) от финансови активи и финансови пасиви, отчитани не по справедлива стойност в печалбата или загубата</b>	<b>15 466</b>	<b>15 466</b>		
Финансови активи на разположение за продажба	9 056	9 056		
Кредити и вземания (включително финансов лизинг)	6 410	6 410		
Инвестиции, държани до падеж	0	0		
Финансови пасиви, отчитани по амортизирана стойност	0	0		
Други	0	0		
<b>Нетни печалби (загуби) от финансови активи и пасиви, държани за търгуване</b>	<b>22 423</b>	<b>22 423</b>		
Капиталови инструменти и свързани с тях деривати	265	265		
Лихвени инструменти и свързани с тях деривати	9 212	9 212		
Валутна търговия	12 931	12 931		
Инструменти за кредитен риск и свързани с тях деривати	0	0		
Стоки и свързани с тях деривати	15	15		
Други (включително хибридни деривати)	0	0		
<b>Нетни печалби (загуби) от финансови активи и пасиви, отчитани по справедлива стойност в печалбата или загубата</b>	<b>1 127</b>	<b>1 127</b>		
<b>Нетни печалби (загуби) от отчитане на хеджиране</b>	<b>0</b>	<b>0</b>		
<b>Нетни валутни разлики</b>	<b>3 626</b>	<b>3 626</b>		
<b>Нетни печалби (загуби) от отписани активи, различни от държаните за продажба</b>	<b>-101</b>	<b>-101</b>		
<b>Други оперативни приходи</b>	<b>8 634</b>	<b>8 634</b>		
<b>Други оперативни разходи</b>	<b>4 069</b>	<b>4 069</b>		
<b>Административни разходи</b>	<b>204 022</b>			
Разходи за персонал	81 138			
Общи административни разходи	122 884			
<b>Амортизация</b>	<b>24 112</b>			
Имоти, машини и съоръжения	18 706			
Инвестиционни имоти	4			
Нематериални активи (различни от репутация)	5 402			
<b>Провизии</b>	<b>118</b>			
<b>Обезценка</b>	<b>99 783</b>			
<i>Обезценка на финансови активи, отчитани не по справедлива стойност в печалбата или загубата</i>	<i>99 781</i>			
Финансови активи, отчитани по себестойност (некотираните капиталови финансови активи)	0			
Финансови активи на разположение за продажба	2			
Кредити и вземания (включително финансов лизинг)	99 779			

(продължава)

## 1.10.2. ОТЧЕТ ЗА ДОХОДИТЕ НА БАНКИТЕ ОТ ПЪРВА ГРУПА КЪМ 31 МАРТ 2014 г.

(продължение)

(хил. лв.)

Продължаващи (непреустановени) дейности	Обща сума	в това число		
		левове	евро	други валути
Инвестиции, държани до падеж	0			
<i>Обезценка на нефинансови активи</i>	2			
Имоти, машини и съоръжения	2			
Инвестиционни имоти	0			
Репутация	0			
Нематериални активи (различни от репутация)	0			
Инвестиции в асоциирани и съвместни предприятия, отчитани по метода на собствения капитал	0			
Други	0			
<b>Отрицателна репутация, призната незабавно в печалбата или загубата</b>	<b>0</b>			
<b>Дял от печалбата или загубата в асоциирани и съвместни предприятия, отчитан по метода на собствения капитал</b>	<b>0</b>			
<b>Печалба или загуба от нетекущи активи и групи от активи за изваждане от употреба, класифицирани като държани за продажба, без да са определени за преустановени дейности</b>	<b>0</b>			
<b>ОБЩО ПЕЧАЛБА ИЛИ ЗАГУБА ОТ ПРОДЪЛЖАВАЩИ (НЕПРЕУСТАНОВЕНИ) ДЕЙНОСТИ ПРЕДИ ДАНЪЧНИ ОТЧИСЛЕНИЯ</b>	<b>188 340</b>			
Данъчен разход (приход), свързан с печалбата или загубата от продължаващи (непреустановени) дейности	18 954			
<b>ОБЩО ПЕЧАЛБА ИЛИ ЗАГУБА ОТ ПРОДЪЛЖАВАЩИ (НЕПРЕУСТАНОВЕНИ) ДЕЙНОСТИ СЛЕД ДАНЪЧНИ ОТЧИСЛЕНИЯ</b>	<b>169 386</b>			
Печалба или загуба след данъчни отчисления от преустановени дейности	0			
<b>ОБЩО ПЕЧАЛБА ИЛИ ЗАГУБА СЛЕД ДАНЪЧНИ ОТЧИСЛЕНИЯ И ПРЕУСТАНОВЕНИ ДЕЙНОСТИ</b>	<b>169 386</b>			
Печалба или загуба, свързана с малцинствено участие	0			
<b>ПЕЧАЛБА ИЛИ ЗАГУБА, СВЪРЗАНА С АКЦИОНЕРИТЕ НА ПРЕДПРИЯТИЕТО МАЙКА</b>	<b>169 386</b>			

Източник: БНБ.

## 1.10.3. БАЛАНС НА БАНКИТЕ ОТ ВТОРА ГРУПА КЪМ 31 МАРТ 2014 г.

(хил. лв.)

	Балансова стойност	в това число		
		левове	евро	други валути
<b>АКТИВИ</b>				
<b>Парични средства и парични салда при централни банки</b>	<b>3 731 561</b>	<b>2 937 831</b>	<b>726 854</b>	<b>66 876</b>
<b>Финансови активи, държани за търгуване</b>	<b>613 245</b>	<b>405 907</b>	<b>176 800</b>	<b>30 538</b>
Деривати, държани за търгуване	32 440	961	16 107	15 372
Капиталови инструменти	75 630	74 796	738	96
Дългови инструменти	505 175	330 150	159 955	15 070
Кредити и аванси	0	0	0	0
<b>Финансови активи, отчитани по справедлива стойност в печалбата или загубата</b>	<b>651 794</b>	<b>429 403</b>	<b>220 536</b>	<b>1 855</b>
Капиталови инструменти	2 295	2 294	1	0
Дългови инструменти	649 499	427 109	220 535	1 855
Кредити и аванси	0	0	0	0
<b>Финансови активи на разположение за продажба</b>	<b>1 712 634</b>	<b>641 509</b>	<b>818 513</b>	<b>252 612</b>
Капиталови инструменти	93 008	74 441	12 940	5 627
Дългови инструменти	1 619 626	567 068	805 573	246 985
Кредити и аванси	0	0	0	0
<b>Кредити и вземания (включително финансов лизинг)</b>	<b>27 092 599</b>	<b>9 546 795</b>	<b>16 105 548</b>	<b>1 440 256</b>
Дългови инструменти	0	0	0	0
Кредити и аванси	27 092 599	9 546 795	16 105 548	1 440 256
<b>Инвестиции, държани до падеж</b>	<b>1 399 143</b>	<b>507 811</b>	<b>752 119</b>	<b>139 213</b>
Дългови инструменти	1 399 143	507 811	752 119	139 213
Кредити и аванси	0	0	0	0
<b>Деривати – отчитане на хеджиране</b>	<b>0</b>	<b>0</b>	<b>0</b>	<b>0</b>
Хеджиране на справедлива стойност	0	0	0	0
Хеджиране на паричен поток	0	0	0	0
Хеджиране на нетна инвестиция в чуждестранна дейност	0	0	0	0
Хеджиране на справедлива стойност при лихвен риск	0	0	0	0
Хеджиране на паричен поток при лихвен риск	0	0	0	0
<b>Промени в справедливата стойност на хеджирани позиции в портфейл, хеджиран за лихвен риск</b>	<b>0</b>	<b>0</b>	<b>0</b>	<b>0</b>
<b>Материални активи</b>	<b>716 685</b>	<b>708 995</b>	<b>0</b>	<b>7 690</b>
Имоти, машини и съоръжения	527 444	519 754	0	7 690
Инвестиционни имоти	189 241	189 241	0	0
<b>Нематериални активи</b>	<b>85 436</b>	<b>85 099</b>	<b>0</b>	<b>337</b>
Репутация	0	0	0	0
Други нематериални активи	85 436	85 099	0	337
<b>Инвестиции в асоциирани, дъщерни и съвместни предприятия (отчитани по метода на собствения капитал, включително репутация)</b>	<b>199 655</b>	<b>144 877</b>	<b>46 216</b>	<b>8 562</b>
<b>Данъчни активи</b>	<b>16 385</b>	<b>16 298</b>	<b>6</b>	<b>81</b>
Текущи данъчни активи	8 441	8 354	6	81
Отсрочени данъчни активи	7 944	7 944	0	0
<b>Други активи</b>	<b>309 062</b>	<b>273 343</b>	<b>26 463</b>	<b>9 256</b>
<b>Нетекущи активи и групи от активи за изваждане от употреба, класифицирани като държани за продажба</b>	<b>195 304</b>	<b>195 304</b>	<b>0</b>	<b>0</b>
<b>ОБЩО АКТИВИ</b>	<b>36 723 503</b>	<b>15 893 172</b>	<b>18 873 055</b>	<b>1 957 276</b>
<b>ПАСИВИ</b>				
<b>Депозити от централни банки</b>	<b>0</b>	<b>0</b>	<b>0</b>	<b>0</b>
<b>Финансови пасиви, държани за търгуване</b>	<b>27 246</b>	<b>540</b>	<b>14 731</b>	<b>11 975</b>
Деривати, държани за търгуване	27 246	540	14 731	11 975
Къси позиции	0	0	0	0
Депозити на кредитни институции	0	0	0	0
Депозити, различни от тези на кредитни институции	0	0	0	0
Дългови сертификати (включително облигации, с намерение за обратно изкупуване в кратък срок)	0	0	0	0
Други финансови пасиви, държани за търгуване	0	0	0	0
<b>Финансови пасиви, отчитани по справедлива стойност в печалбата или загубата</b>	<b>0</b>	<b>0</b>	<b>0</b>	<b>0</b>
Депозити на кредитни институции	0	0	0	0
Депозити, различни от тези на кредитни институции	0	0	0	0
Дългови сертификати (включително облигации)	0	0	0	0
Подчинени пасиви	0	0	0	0
Други финансови пасиви, отчитани по справедлива стойност в печалбата или загубата	0	0	0	0

(продължава)



## 1.10.3. БАЛАНС НА БАНКИТЕ ОТ ВТОРА ГРУПА КЪМ 31 МАРТ 2014 г.

(продължение)

(хил. лв.)

	Балансова стойност	в това число		
		левове	евро	други валути
<b>Финансови пасиви, отчитани по амортизирана стойност</b>	<b>31 162 074</b>	<b>16 188 879</b>	<b>12 975 639</b>	<b>1 997 556</b>
Депозити на кредитни институции	3 225 303	365 954	2 682 830	176 519
Депозити, различни от тези на кредитни институции	26 667 225	15 727 494	9 125 875	1 813 856
Дългови сертификати (включително облигации)	469 182	41 174	428 008	0
Подчинени пасиви	621 703	40 047	574 475	7 181
Други финансови пасиви, отчитани по амортизирана стойност	178 661	14 210	164 451	0
<b>Финансови пасиви, свързани с прехвърлени финансови активи</b>	<b>0</b>	<b>0</b>	<b>0</b>	<b>0</b>
<b>Деривати – отчитане на хеджиране</b>	<b>3 402</b>	<b>0</b>	<b>1 116</b>	<b>2 286</b>
Хеджиране на справедлива стойност	3 184	0	898	2 286
Хеджиране на паричен поток	218	0	218	0
Хеджиране на нетна инвестиция в чуждестранна дейност	0	0	0	0
Хеджиране на справедлива стойност при лихвен риск	0	0	0	0
Хеджиране на паричен поток при лихвен риск	0	0	0	0
<b>Промени в справедливата стойност на хеджирани позиции в портфейл, хеджиран за лихвен риск</b>	<b>0</b>	<b>0</b>	<b>0</b>	<b>0</b>
<b>Провизии</b>	<b>41 448</b>	<b>31 246</b>	<b>9 961</b>	<b>241</b>
Преструктуриране	0	0	0	0
Неуредени правни въпроси и данъчни иски	3 508	3 508	0	0
Пенсии и други задължения за компенсация след пенсиониране	9 474	9 474	0	0
Кредитни ангажименти и гаранции	14 005	4 400	9 364	241
Обременяващи договори	0	0	0	0
Други провизии	14 461	13 864	597	0
<b>Данъчни пасиви</b>	<b>12 500</b>	<b>12 500</b>	<b>0</b>	<b>0</b>
Текущи данъчни пасиви	4 257	4 257	0	0
Отсрочени данъчни пасиви	8 243	8 243	0	0
<b>Други пасиви</b>	<b>323 984</b>	<b>164 663</b>	<b>79 303</b>	<b>80 018</b>
Дялов капитал, платим при поискване (например кооперативни акции)	0	0	0	0
<b>Пасиви, включени в групи от пасиви за изваждане от употреба, класифицирани като държани за продажба</b>	<b>0</b>	<b>0</b>	<b>0</b>	<b>0</b>
<b>ОБЩО ПАСИВИ</b>	<b>31 570 654</b>	<b>16 397 828</b>	<b>13 080 750</b>	<b>2 092 076</b>
<b>КАПИТАЛ И МАЛЦИНСТВЕНО УЧАСТИЕ</b>				
<b>Емитиран капитал</b>	<b>3 082 635</b>	<b>3 082 635</b>		
Внесен капитал	3 082 635	3 082 635		
Поискан, но невнесен капитал	0	0		
<b>Премиен резерв</b>	<b>193 393</b>	<b>193 393</b>		
<b>Друг капитал</b>	<b>0</b>	<b>0</b>		
Капиталов компонент на финансови инструменти	0	0		
Други капиталови инструменти	0	0		
<b>Преоценъчни резерви и други оценъчни разлики от:</b>	<b>53 490</b>	<b>53 490</b>		
Материални активи	49 414	49 414		
Нематериални активи	0	0		
Хеджиране на нетна инвестиция в чуждестранна дейност (ефективна част)	0	0		
Преизчисляване в чуждестранна валута	-10	-10		
Хеджиране на паричен поток (ефективна част)	0	0		
Финансови активи на разположение за продажба	4 147	4 147		
Нетекучи активи или групи от активи за изваждане от употреба, държани за продажба	0	0		
Други позиции	-61	-61		
<b>Резерви (включително неразпределени печалби)</b>	<b>1 781 756</b>	<b>1 781 756</b>		
<b>Изкупени обратно собствени акции</b>	<b>0</b>	<b>0</b>		
<b>Доход от текущата година</b>	<b>41 575</b>	<b>41 575</b>		
<b>Междинни дивиденди</b>	<b>0</b>	<b>0</b>		
<b>Малцинствено участие</b>	<b>0</b>	<b>0</b>		
Преоценъчни резерви и други оценъчни разлики	0	0		
Други позиции	0	0		
<b>ОБЩО КАПИТАЛ</b>	<b>5 152 849</b>	<b>5 152 849</b>		
<b>ОБЩО ПАСИВИ И КАПИТАЛ</b>	<b>36 723 503</b>	<b>21 550 677</b>	<b>13 080 750</b>	<b>2 092 076</b>

Източник: БНБ.

## 1.10.4. ОТЧЕТ ЗА ДОХОДИТЕ НА БАНКИТЕ ОТ ВТОРА ГРУПА КЪМ 31 МАРТ 2014 г.

(хил. лв.)

Продължаващи (непреустановени) дейности	Обща сума	в това число		
		левове	евро	други валути
<b>Финансови и оперативни приходи и разходи</b>	<b>357 127</b>	<b>205 126</b>	<b>141 451</b>	<b>10 550</b>
<b>Приходи от лихви</b>	<b>450 096</b>	<b>226 751</b>	<b>207 210</b>	<b>16 135</b>
Парични средства и парични салда при централни банки	0	0	0	0
Финансови активи, държани за търгуване (ако са отчитани отделно)	3 003	853	1 693	457
Финансови активи, отчитани по справедлива стойност в печалбата или загубата (ако са отчитани отделно)	5 067	2 590	2 454	23
Финансови активи на разположение за продажба	10 501	3 505	5 476	1 520
Кредити и вземания (включително финансов лизинг)	419 916	216 375	193 632	9 909
Инвестиции, държани до падеж	11 113	3 428	3 933	3 752
Деривати – отчитане на хеджиране на лихвен риск	496	0	22	474
Други активи	0	0	0	0
<b>Разходи за лихви</b>	<b>193 715</b>	<b>103 137</b>	<b>81 994</b>	<b>8 584</b>
Депозити на централни банки	0	0	0	0
Финансови пасиви, държани за търгуване (ако са отчитани отделно)	706	1	689	16
Финансови пасиви, отчитани по справедлива стойност в печалбата или загубата (ако са отчитани отделно)	0	0	0	0
Финансови пасиви, отчитани по амортизирана стойност	192 684	103 136	81 213	8 335
Деривати – отчитане на хеджиране на лихвен риск	320	0	92	228
Други пасиви	5	0	0	5
<b>Разходи за акционерен капитал, платим при поискване</b>	<b>0</b>	<b>0</b>		
<b>Приходи от дивиденди</b>	<b>12</b>	<b>6</b>	<b>0</b>	<b>6</b>
Финансови активи, държани за търгуване (ако са отчитани отделно)	1	1	0	0
Финансови активи, отчитани по справедлива стойност в печалбата или загубата (ако са отчитани отделно)	0	0	0	0
Финансови активи на разположение за продажба	11	5	0	6
<b>Приходи от такси и комисиони</b>	<b>94 015</b>	<b>70 732</b>	<b>19 827</b>	<b>3 456</b>
<b>Разходи за такси и комисиони</b>	<b>14 817</b>	<b>10 762</b>	<b>3 592</b>	<b>463</b>
<b>Нетни реализирани печалби (загуби) от финансови активи и финансови пасиви, отчитани не по справедлива стойност в печалбата или загубата</b>	<b>2 483</b>	<b>2 483</b>		
Финансови активи на разположение за продажба	2 583	2 583		
Кредити и вземания (включително финансов лизинг)	0	0		
Инвестиции, държани до падеж	-108	-108		
Финансови пасиви, отчитани по амортизирана стойност	0	0		
Други	8	8		
<b>Нетни печалби (загуби) от финансови активи и пасиви, държани за търгуване</b>	<b>18 343</b>	<b>18 343</b>		
Капиталови инструменти и свързани с тях деривати	2 156	2 156		
Лихвени инструменти и свързани с тях деривати	2 806	2 806		
Валутна търговия	13 337	13 337		
Инструменти за кредитен риск и свързани с тях деривати	0	0		
Стоки и свързани с тях деривати	44	44		
Други (включително хибридни деривати)	0	0		
<b>Нетни печалби (загуби) от финансови активи и пасиви, отчитани по справедлива стойност в печалбата или загубата</b>	<b>4 064</b>	<b>4 064</b>		
<b>Нетни печалби (загуби) от отчитане на хеджиране</b>	<b>-154</b>	<b>-154</b>		
<b>Нетни валутни разлики</b>	<b>-1 877</b>	<b>-1 877</b>		
<b>Нетни печалби (загуби) от отписани активи, различни от държаните за продажба</b>	<b>346</b>	<b>346</b>		
<b>Други оперативни приходи</b>	<b>4 976</b>	<b>4 976</b>		
<b>Други оперативни разходи</b>	<b>6 645</b>	<b>6 645</b>		
<b>Административни разходи</b>	<b>197 285</b>			
Разходи за персонал	90 449			
Общи административни разходи	106 836			
<b>Амортизация</b>	<b>20 609</b>			
Имоти, машини и съоръжения	14 655			
Инвестиционни имоти	648			
Нематериални активи (различни от репутация)	5 306			
<b>Провизии</b>	<b>2 878</b>			
<b>Обезценка</b>	<b>92 098</b>			
<i>Обезценка на финансови активи, отчитани не по справедлива стойност в печалбата или загубата</i>	<i>91 747</i>			
Финансови активи, отчитани по себестойност (некотирувани капиталови финансови активи)	0			
Финансови активи на разположение за продажба	86			
Кредити и вземания (включително финансов лизинг)	91 661			

(продължава)

## 1.10.4. ОТЧЕТ ЗА ДОХОДИТЕ НА БАНКИТЕ ОТ ВТОРА ГРУПА КЪМ 31 МАРТ 2014 г.

(продължение)

(хил. лв.)

Продължаващи (непреустановени) дейности	Обща сума	в това число		
		левове	евро	други валути
Инвестиции, държани до падеж	0			
<i>Обезценка на нефинансови активи</i>	351			
Имоти, машини и съоръжения	0			
Инвестиционни имоти	0			
Репутация	0			
Нематериални активи (различни от репутация)	0			
Инвестиции в асоциирани и съвместни предприятия, отчетвани по метода на собствения капитал	0			
Други	351			
<b>Отрицателна репутация, призната незабавно в печалбата или загубата</b>	<b>0</b>			
<b>Дял от печалбата или загубата в асоциирани и съвместни предприятия, отчетван по метода на собствения капитал</b>	<b>0</b>			
<b>Печалба или загуба от нетекущи активи и групи от активи за изваждане от употреба, класифицирани като държани за продажба, без да са определени за преустановени дейности</b>	<b>2 902</b>			
<b>ОБЩО ПЕЧАЛБА ИЛИ ЗАГУБА ОТ ПРОДЪЛЖАВАЩИ (НЕПРЕУСТАНОВЕНИ) ДЕЙНОСТИ ПРЕДИ ДАНЪЧНИ ОТЧИСЛЕНИЯ</b>	<b>47 159</b>			
Данъчен разход (приход), свързан с печалбата или загубата от продължаващи (непреустановени) дейности	5 584			
<b>ОБЩО ПЕЧАЛБА ИЛИ ЗАГУБА ОТ ПРОДЪЛЖАВАЩИ (НЕПРЕУСТАНОВЕНИ) ДЕЙНОСТИ СЛЕД ДАНЪЧНИ ОТЧИСЛЕНИЯ</b>	<b>41 575</b>			
Печалба или загуба след данъчни отчисления от преустановени дейности	0			
<b>ОБЩО ПЕЧАЛБА ИЛИ ЗАГУБА СЛЕД ДАНЪЧНИ ОТЧИСЛЕНИЯ И ПРЕУСТАНОВЕНИ ДЕЙНОСТИ</b>	<b>41 575</b>			
Печалба или загуба, свързана с малцинствено участие	0			
<b>ПЕЧАЛБА ИЛИ ЗАГУБА, СВЪРЗАНА С АКЦИОНЕРИТЕ НА ПРЕДПРИЯТИЕТО МАЙКА</b>	<b>41 575</b>			

Източник: БНБ.

## 1.10.5. БАЛАНС НА БАНКИТЕ ОТ ТРЕТА ГРУПА КЪМ 31 МАРТ 2014 г.

(хил. лв.)

	Балансова стойност	в това число		
		левове	евро	други валути
<b>АКТИВИ</b>				
<b>Парични средства и парични салда при централни банки</b>	<b>362 744</b>	<b>222 126</b>	<b>137 714</b>	<b>2 904</b>
<b>Финансови активи, държани за търгуване</b>	<b>55 036</b>	<b>3 350</b>	<b>31 292</b>	<b>20 394</b>
Деривати, държани за търгуване	5 979	2 337	2 449	1 193
Капиталови инструменти	0	0	0	0
Дългови инструменти	49 057	1 013	28 843	19 201
Кредити и аванси	0	0	0	0
<b>Финансови активи, отчитани по справедлива стойност в печалбата или загубата</b>	<b>0</b>	<b>0</b>	<b>0</b>	<b>0</b>
Капиталови инструменти	0	0	0	0
Дългови инструменти	0	0	0	0
Кредити и аванси	0	0	0	0
<b>Финансови активи на разположение за продажба</b>	<b>728 116</b>	<b>161 770</b>	<b>467 019</b>	<b>99 327</b>
Капиталови инструменти	300	300	0	0
Дългови инструменти	727 816	161 470	467 019	99 327
Кредити и аванси	0	0	0	0
<b>Кредити и вземания (включително финансов лизинг)</b>	<b>4 316 055</b>	<b>469 232</b>	<b>3 433 428</b>	<b>413 395</b>
Дългови инструменти	1 784 205	0	1 784 205	0
Кредити и аванси	2 531 850	469 232	1 649 223	413 395
<b>Инвестиции, държани до падеж</b>	<b>0</b>	<b>0</b>	<b>0</b>	<b>0</b>
Дългови инструменти	0	0	0	0
Кредити и аванси	0	0	0	0
<b>Деривати – отчитане на хеджиране</b>	<b>0</b>	<b>0</b>	<b>0</b>	<b>0</b>
Хеджиране на справедлива стойност	0	0	0	0
Хеджиране на паричен поток	0	0	0	0
Хеджиране на нетна инвестиция в чуждестранна дейност	0	0	0	0
Хеджиране на справедлива стойност при лихвен риск	0	0	0	0
Хеджиране на паричен поток при лихвен риск	0	0	0	0
<b>Промени в справедливата стойност на хеджирани позиции в портфейл, хеджиран за лихвен риск</b>	<b>0</b>	<b>0</b>	<b>0</b>	<b>0</b>
<b>Материални активи</b>	<b>21 316</b>	<b>21 111</b>	<b>205</b>	<b>0</b>
Имоти, машини и съоръжения	18 763	18 558	205	0
Инвестиционни имоти	2 553	2 553	0	0
<b>Нематериални активи</b>	<b>8 130</b>	<b>8 130</b>	<b>0</b>	<b>0</b>
Репутация	0	0	0	0
Други нематериални активи	8 130	8 130	0	0
<b>Инвестиции в асоциирани, дъщерни и съвместни предприятия (отчитани по метода на собствения капитал, включително репутация)</b>	<b>0</b>	<b>0</b>	<b>0</b>	<b>0</b>
<b>Данъчни активи</b>	<b>12 903</b>	<b>12 903</b>	<b>0</b>	<b>0</b>
Текущи данъчни активи	63	63	0	0
Отсрочени данъчни активи	12 840	12 840	0	0
<b>Други активи</b>	<b>11 505</b>	<b>8 519</b>	<b>2 903</b>	<b>83</b>
<b>Нетекущи активи и групи от активи за изваждане от употреба, класифицирани като държани за продажба</b>	<b>1 501</b>	<b>1 501</b>	<b>0</b>	<b>0</b>
<b>ОБЩО АКТИВИ</b>	<b>5 517 306</b>	<b>908 642</b>	<b>4 072 561</b>	<b>536 103</b>
<b>ПАСИВИ</b>				
<b>Депозити от централни банки</b>	<b>0</b>	<b>0</b>	<b>0</b>	<b>0</b>
<b>Финансови пасиви, държани за търгуване</b>	<b>6 259</b>	<b>2 116</b>	<b>2 476</b>	<b>1 667</b>
Деривати, държани за търгуване	6 259	2 116	2 476	1 667
Къси позиции	0	0	0	0
Депозити на кредитни институции	0	0	0	0
Депозити, различни от тези на кредитни институции	0	0	0	0
Дългови сертификати (включително облигации, с намерение за обратно изкупуване в кратък срок)	0	0	0	0
Други финансови пасиви, държани за търгуване	0	0	0	0
<b>Финансови пасиви, отчитани по справедлива стойност в печалбата или загубата</b>	<b>0</b>	<b>0</b>	<b>0</b>	<b>0</b>
Депозити на кредитни институции	0	0	0	0
Депозити, различни от тези на кредитни институции	0	0	0	0
Дългови сертификати (включително облигации)	0	0	0	0
Подчинени пасиви	0	0	0	0
Други финансови пасиви, отчитани по справедлива стойност в печалбата или загубата	0	0	0	0

(продължава)

## 1.10.5. БАЛАНС НА БАНКИТЕ ОТ ТРЕТА ГРУПА КЪМ 31 МАРТ 2014 г.

(продължение)

(хил. лв.)

	Балансова стойност	в това число		
		лехове	евро	други валути
<b>Финансови пасиви, отчитани по амортизирана стойност</b>	<b>5 638 532</b>	<b>1 423 245</b>	<b>4 066 480</b>	<b>148 807</b>
Депозити на кредитни институции	3 420 132	166 143	3 247 498	6 491
Депозити, различни от тези на кредитни институции	2 218 400	1 257 102	818 982	142 316
Дългови сертификати (включително облигации)	0	0	0	0
Подчинени пасиви	0	0	0	0
Други финансови пасиви, отчитани по амортизирана стойност	0	0	0	0
<b>Финансови пасиви, свързани с прехвърлени финансови активи</b>	<b>0</b>	<b>0</b>	<b>0</b>	<b>0</b>
<b>Деривати – отчитане на хеджиране</b>	<b>0</b>	<b>0</b>	<b>0</b>	<b>0</b>
Хеджиране на справедлива стойност	0	0	0	0
Хеджиране на паричен поток	0	0	0	0
Хеджиране на нетна инвестиция в чуждестранна дейност	0	0	0	0
Хеджиране на справедлива стойност при лихвен риск	0	0	0	0
Хеджиране на паричен поток при лихвен риск	0	0	0	0
<b>Промени в справедливата стойност на хеджирани позиции в портфейл, хеджиран за лихвен риск</b>	<b>0</b>	<b>0</b>	<b>0</b>	<b>0</b>
<b>Провизии</b>	<b>1 109</b>	<b>1 072</b>	<b>37</b>	<b>0</b>
Преструктуриране	0	0	0	0
Неуредени правни въпроси и данъчни иски	552	552	0	0
Пенсии и други задължения за компенсация след пенсиониране	166	166	0	0
Кредитни ангажименти и гаранции	40	3	37	0
Обременяващи договори	0	0	0	0
Други провизии	351	351	0	0
<b>Данъчни пасиви</b>	<b>977</b>	<b>973</b>	<b>4</b>	<b>0</b>
Текущи данъчни пасиви	965	961	4	0
Отсрочени данъчни пасиви	12	12	0	0
<b>Други пасиви</b>	<b>35 358</b>	<b>13 278</b>	<b>20 792</b>	<b>1 288</b>
Дялов капитал, платим при поискване (например кооперативни акции)	0	0	0	0
<b>Пасиви, включени в групи от пасиви за изваждане от употреба, класифицирани като държани за продажба</b>	<b>0</b>	<b>0</b>	<b>0</b>	<b>0</b>
<b>ОБЩО ПАСИВИ</b>	<b>5 682 235</b>	<b>1 440 684</b>	<b>4 089 789</b>	<b>151 762</b>
<b>КАПИТАЛ И МАЛЦИНСТВЕНО УЧАСТИЕ</b>				
<b>Емитиран капитал</b>	<b>0</b>	<b>0</b>		
Внесен капитал	0	0		
Поискан, но невнесен капитал	0	0		
<b>Премиен резерв</b>	<b>0</b>	<b>0</b>		
<b>Друг капитал</b>	<b>237</b>	<b>237</b>		
Капиталов компонент на финансови инструменти	0	0		
Други капиталови инструменти	237	237		
<b>Преоценъчни резерви и други оценъчни разлики от:</b>	<b>2 201</b>	<b>2 201</b>		
Материални активи	437	437		
Нематериални активи	0	0		
Хеджиране на нетна инвестиция в чуждестранна дейност (ефективна част)	0	0		
Преизчисляване в чуждестранна валута	0	0		
Хеджиране на паричен поток (ефективна част)	0	0		
Финансови активи на разположение за продажба	1 767	1 767		
Нетекущи активи или групи от активи за изваждане от употреба, държани за продажба	0	0		
Други позиции	-3	-3		
<b>Резерви (включително неразпределени печалби)</b>	<b>-180 086</b>	<b>-180 086</b>		
<b>Изкупени обратно собствени акции</b>	<b>0</b>	<b>0</b>		
<b>Доход от текущата година</b>	<b>12 719</b>	<b>12 719</b>		
<b>Междинни дивиденди</b>	<b>0</b>	<b>0</b>		
<b>Малцинствено участие</b>	<b>0</b>	<b>0</b>		
Преоценъчни резерви и други оценъчни разлики	0	0		
Други позиции	0	0		
<b>ОБЩО КАПИТАЛ</b>	<b>-164 929</b>	<b>-164 929</b>		
<b>ОБЩО ПАСИВИ И КАПИТАЛ</b>	<b>5 517 306</b>	<b>1 275 755</b>	<b>4 089 789</b>	<b>151 762</b>

Източник: БНБ.

## 1.10.6. ОТЧЕТ ЗА ДОХОДИТЕ НА БАНКИТЕ ОТ ТРЕТА ГРУПА КЪМ 31 МАРТ 2014 г.

(хил. лв.)

Продължаващи (непреустановени) дейности	Обща сума	в това число		
		левове	евро	други валути
<b>Финансови и оперативни приходи и разходи</b>	<b>38 167</b>	<b>15 647</b>	<b>22 006</b>	<b>514</b>
<b>Приходи от лихви</b>	<b>31 730</b>	<b>6 429</b>	<b>24 935</b>	<b>366</b>
Парични средства и парични салда при централни банки	0	0	0	0
Финансови активи, държани за търгуване (ако са отчитани отделно)	202	108	64	30
Финансови активи, отчитани по справедлива стойност в печалбата или загубата (ако са отчитани отделно)	0	0	0	0
Финансови активи на разположение за продажба	6 251	485	5 480	286
Кредити и вземания (включително финансов лизинг)	25 277	5 836	19 391	50
Инвестиции, държани до падеж	0	0	0	0
Деривати – отчитане на хеджиране на лихвен риск	0	0	0	0
Други активи	0	0	0	0
<b>Разходи за лихви</b>	<b>11 391</b>	<b>5 447</b>	<b>5 601</b>	<b>343</b>
Депозити на централни банки	0	0	0	0
Финансови пасиви, държани за търгуване (ако са отчитани отделно)	10	10	0	0
Финансови пасиви, отчитани по справедлива стойност в печалбата или загубата (ако са отчитани отделно)	0	0	0	0
Финансови пасиви, отчитани по амортизирана стойност	11 377	5 437	5 601	339
Деривати – отчитане на хеджиране на лихвен риск	0	0	0	0
Други пасиви	4	0	0	4
<b>Разходи за акционерен капитал, платим при поискване</b>	<b>0</b>	<b>0</b>	<b>0</b>	<b>0</b>
<b>Приходи от дивиденди</b>	<b>0</b>	<b>0</b>	<b>0</b>	<b>0</b>
Финансови активи, държани за търгуване (ако са отчитани отделно)	0	0	0	0
Финансови активи, отчитани по справедлива стойност в печалбата или загубата (ако са отчитани отделно)	0	0	0	0
Финансови активи на разположение за продажба	0	0	0	0
<b>Приходи от такси и комисиони</b>	<b>6 896</b>	<b>3 479</b>	<b>2 862</b>	<b>555</b>
<b>Разходи за такси и комисиони</b>	<b>1 067</b>	<b>813</b>	<b>190</b>	<b>64</b>
<b>Нетни реализирани печалби (загуби) от финансови активи и финансови пасиви, отчитани не по справедлива стойност в печалбата или загубата</b>	<b>7 139</b>	<b>7 139</b>		
Финансови активи на разположение за продажба	7 139	7 139		
Кредити и вземания (включително финансов лизинг)	0	0		
Инвестиции, държани до падеж	0	0		
Финансови пасиви, отчитани по амортизирана стойност	0	0		
Други	0	0		
<b>Нетни печалби (загуби) от финансови активи и пасиви, държани за търгуване</b>	<b>4 074</b>	<b>4 074</b>		
Капиталови инструменти и свързани с тях деривати	0	0		
Лихвени инструменти и свързани с тях деривати	238	238		
Валутна търговия	3 836	3 836		
Инструменти за кредитен риск и свързани с тях деривати	0	0		
Стоки и свързани с тях деривати	0	0		
Други (включително хибридни деривати)	0	0		
<b>Нетни печалби (загуби) от финансови активи и пасиви, отчитани по справедлива стойност в печалбата или загубата</b>	<b>0</b>	<b>0</b>		
<b>Нетни печалби (загуби) от отчитане на хеджиране</b>	<b>0</b>	<b>0</b>		
<b>Нетни валутни разлики</b>	<b>-243</b>	<b>-243</b>		
<b>Нетни печалби (загуби) от отписани активи, различни от държаните за продажба</b>	<b>15</b>	<b>15</b>		
<b>Други оперативни приходи</b>	<b>1 042</b>	<b>1 042</b>		
<b>Други оперативни разходи</b>	<b>28</b>	<b>28</b>		
<b>Административни разходи</b>	<b>22 472</b>			
Разходи за персонал	9 577			
Общи административни разходи	12 895			
<b>Амортизация</b>	<b>1 935</b>			
Имоти, машини и съоръжения	1 522			
Инвестиционни имоти	18			
Нематериални активи (различни от репутация)	395			
<b>Провизии</b>	<b>-90</b>			
<b>Обезценка</b>	<b>620</b>			
<i>Обезценка на финансови активи, отчитани не по справедлива стойност в печалбата или загубата</i>	<i>620</i>			
Финансови активи, отчитани по себестойност (некотирувани капиталови финансови активи)	0			
Финансови активи на разположение за продажба	0			
Кредити и вземания (включително финансов лизинг)	620			

(продължава)

## 1.10.6. ОТЧЕТ ЗА ДОХОДИТЕ НА БАНКИТЕ ОТ ТРЕТА ГРУПА КЪМ 31 МАРТ 2014 г.

(продължение)

(хил. лв.)

Продължаващи (непреустановени) дейности	Обща сума	в това число		
		левове	евро	други валути
Инвестиции, държани до падеж	0			
Обезценка на нефинансови активи	0			
Имоти, машини и съоръжения	0			
Инвестиционни имоти	0			
Репутация	0			
Нематериални активи (различни от репутация)	0			
Инвестиции в асоциирани и съвместни предприятия, отчитани по метода на собствения капитал	0			
Други	0			
<b>Отрицателна репутация, призната незабавно в печалбата или загубата</b>	<b>0</b>			
<b>Дял от печалбата или загубата в асоциирани и съвместни предприятия, отчитан по метода на собствения капитал</b>	<b>0</b>			
<b>Печалба или загуба от нетекущи активи и групи от активи за изваждане от употреба, класифицирани като държани за продажба, без да са определени за преустановени дейности</b>	<b>0</b>			
<b>ОБЩО ПЕЧАЛБА ИЛИ ЗАГУБА ОТ ПРОДЪЛЖАВАЩИ (НЕПРЕУСТАНОВЕНИ) ДЕЙНОСТИ ПРЕДИ ДАНЪЧНИ ОТЧИСЛЕНИЯ</b>	<b>13 230</b>			
Данъчен разход (приход), свързан с печалбата или загубата от продължаващи (непреустановени) дейности	511			
<b>ОБЩО ПЕЧАЛБА ИЛИ ЗАГУБА ОТ ПРОДЪЛЖАВАЩИ (НЕПРЕУСТАНОВЕНИ) ДЕЙНОСТИ СЛЕД ДАНЪЧНИ ОТЧИСЛЕНИЯ</b>	<b>12 719</b>			
Печалба или загуба след данъчни отчисления от преустановени дейности	0			
<b>ОБЩО ПЕЧАЛБА ИЛИ ЗАГУБА СЛЕД ДАНЪЧНИ ОТЧИСЛЕНИЯ И ПРЕУСТАНОВЕНИ ДЕЙНОСТИ</b>	<b>12 719</b>			
Печалба или загуба, свързана с малцинствено участие	0			
<b>ПЕЧАЛБА ИЛИ ЗАГУБА, СВЪРЗАНА С АКЦИОНЕРИТЕ НА ПРЕДПРИЯТИЕТО МАЙКА</b>	<b>12 719</b>			

Източник: БНБ.

## 1.11. МЕЖДУБАНКОВ ПАРИЧЕН ПАЗАР\*

Април 2014 г.	Обеми (хил. лв.)				Лихвени проценти			Свръхрезерви** (хил. лв.)
	депозити	репо сделки	покупки на ДЦК	общ обем	по предоставени депозити	по репо сделки	среден за деня	
1	145 900	40 782	14 057	200 739	0.09	0.07	0.09	359 542
2	108 800	50 912	0	159 712	0.06	0.05	0.06	299 255
3	146 600	55 060	2 125	203 785	0.05	0.06	0.06	409 035
4	185 575	45 102	8 259	238 936	0.34	0.06	0.29	684 830
7	49 700	30 992	0	80 692	0.05	0.05	0.05	539 620
8	101 700	53 742	0	155 442	0.09	0.04	0.08	323 119
9	98 700	64 512	1 426	164 638	0.05	0.05	0.05	167 786
10	97 400	80 270	0	177 670	0.05	0.05	0.05	284 752
11	132 100	64 649	0	196 749	0.07	0.05	0.06	12 937
14	117 600	80 638	1 067	199 305	0.07	0.06	0.07	- 289 870
15	185 600	57 882	377	243 859	0.10	0.05	0.09	- 299 745
16	124 600	65 357	6 738	196 695	0.08	0.06	0.07	- 304 285
17	143 300	89 660	0	232 960	0.06	0.07	0.07	- 23 246
22	223 600	74 858	9 428	307 886	0.09	0.06	0.08	- 42 808
23	144 200	64 512	0	208 712	0.06	0.05	0.06	35 516
24	142 600	70 307	4 289	217 196	0.08	0.06	0.07	39 382
25	141 100	69 862	16 193	227 155	0.13	0.05	0.10	136 828
28	160 600	26 854	255	187 709	0.04	0.03	0.04	326 091
29	228 100	36 394	1 648	266 142	0.13	0.05	0.12	167 790
30	113 700	73 570	6 194	193 464	0.08	0.07	0.08	394 951
<b>Средно за месеца</b>	<b>139 574</b>	<b>59 796</b>	<b>3 603</b>	<b>202 972</b>	<b>0.10</b>	<b>0.06</b>	<b>0.09</b>	<b>156 110</b>

\* Включва сделките на банките и на тези небанкови финансови институции, които са първични дилъри на ДЦК и които имат разплащателни сметки в БНБ.

\*\* Периодът на статистическо отчитане (календарен месец) на свръхрезервите не съвпада с периода на поддържане на задължителните минимални резерви по Наредба № 21 на БНБ. За изчисляването на среднодневния месечен размер на свръхрезервите се използват данни и от почивните дни.

**Забележка:** Средният лихвен процент за деня е среднопретеглен за извършените през деня операции.

Източник: БНБ.

## 1.12. ВАЛУТЕН ПАЗАР

(евро)

Април 2014 г.	БНБ с банки		БНБ с крайни клиенти		Междубанкови сделки	Банки с крайни клиенти	
	купени	продадени	купени	продадени		купени	продадени
1	323 800 000	263 000 000	53 704	370 748	5 729 170	80 464 132	75 766 628
2	357 957 904	395 500 000	138 523	1 607 799	10 672 707	72 736 820	60 022 210
3	416 500 000	406 000 000	6 560 147	674 657	3 189 962	86 406 437	113 442 189
4	249 550 000	338 000 000	372 707	1 426 459	1 687 560	95 877 112	84 741 890
7	274 000 000	404 500 000	104 719	219 837	1 110 544	81 249 211	84 776 875
8	285 000 000	315 000 000	5 676 383	882 681	481 573	80 974 698	85 239 708
9	232 000 000	240 300 000	34 876	190 676	15 272 581	79 492 143	105 177 968
10	409 100 000	352 000 000	606 971	303 401	33 224 061	105 212 885	87 679 542
11	284 150 000	314 500 000	513 818	1 043 923	6 309 135	86 440 042	127 557 944
14	426 100 000	286 500 000	51 560 538	298 844	4 431 764	152 522 474	86 748 795
15	316 350 000	299 600 000	51 173	2 527 627	9 281 011	119 267 552	109 631 436
16	252 800 000	227 000 000	446 184	155 400	395 370	89 131 696	91 102 733
17	347 000 000	281 500 000	73 223	199 826	5 503 612	113 117 831	109 974 648
22	252 800 000	263 500 000	2 678 176	67 858	389 781	81 000 017	97 743 095
23	257 650 000	258 000 000	46 922	1 074 995	3 102 828	76 630 824	103 638 787
24	312 000 000	216 500 000	343 045	2 712 953	16 751 094	126 430 231	93 693 857
25	281 700 000	326 250 000	79 803	151 552	11 948 268	99 312 517	126 126 535
28	332 500 000	364 000 000	360 924	1 819 960	35 338 749	108 029 439	134 617 453
29	308 200 000	653 000 000	29 599 668	3 819 626	16 326 506	123 985 671	118 280 527
30	588 650 000	236 000 000	2 077 697	1 058 243	6 873 644	110 057 207	166 660 126
<b>Общо за месеца</b>	<b>6 507 807 904</b>	<b>6 440 650 000</b>	<b>101 379 201</b>	<b>20 607 065</b>	<b>188 019 920</b>	<b>1 968 338 939</b>	<b>2 062 622 946</b>
<b>Среднодневно</b>	<b>325 390 395</b>	<b>322 032 500</b>	<b>5 068 960</b>	<b>1 030 353</b>	<b>9 400 996</b>	<b>98 416 947</b>	<b>103 131 147</b>

Източник: БНБ.



## 1.13. КУПЕНА И ПРОДАДЕНА НАЛИЧНА ВАЛУТА ОТ КАСОВИЯ ЦЕНТЪР НА БНБ\*

		(хил. евро)		
		Купена валута	Продадена валута	
2013	I	10.6	326.7	
	II	16.9	794.5	
	III	6.6	2574.2	
	IV	22.4	2349.6	
	V	13.0	2124.6	
	VI	12.0	1523.9	
	VII	9.6	825.6	
	VIII	10.4	752.9	
	IX	7.4	1695.0	
	X	2.2	343.8	
	XI	4.1	544.4	
	XII	4.9	957.4	
2014	I	5.0	1444.1	
	II	8.3	559.4	
	III	5.9	585.0	
	IV	15.7	1551.1	
	V	17.9	1003.7	
	в т.ч. по дни			
	7	0.6	294.2	
	8	1.0	23.6	
	9	0.3	2.4	
	10	2.0	22.7	
	12	-	3.6	
	13	0.0	12.5	
	14	-	32.4	
	15	0.1	107.8	
	16	1.5	58.0	
	19	0.3	40.3	
	20	5.1	72.1	
	21	0.1	46.7	
	22	0.8	14.7	
	23	0.3	50.7	
	26	4.6	2.8	
	27	-	3.4	
28	0.3	118.7		
29	1.0	82.2		
30	0.1	8.8		
31	0.0	6.2		

\* Операции в евро с физически лица.

Източник: БНБ.

## 1.14. ОСНОВЕН ЛИХВЕН ПРОЦЕНТ

В сила от	ОЛП	
	прост годишен	ефективен годишен
1.I.2013	0.03	0.03
1.II.2013	0.01	0.01
1.III.2013	0.01	0.01
1.IV.2013	0.01	0.01
1.V.2013	0.02	0.02
1.VI.2013	0.01	0.01
1.VII.2013	0.02	0.02
1.VIII.2013	0.02	0.02
1.IX.2013	0.02	0.02
1.X.2013	0.03	0.03
1.XI.2013	0.02	0.02
1.XII.2013	0.02	0.02
1.I.2014	0.02	0.02
1.II.2014	0.04	0.04
1.III.2014	0.04	0.04
1.IV.2014	0.04	0.04
1.V.2014	0.05	0.05
1.VI.2014	0.05	0.05

Източник: БНБ.

**1.15. ЛИХВЕНИ ПРОЦЕНТИ<sup>1</sup> ПО НОВ БИЗНЕС ПО КРЕДИТИ, РАЗЛИЧНИ ОТ ОВЪРДРАФТ, ПО ПЕРИОД НА ПЪРВОНАЧАЛНО ФИКСИРАНЕ НА ЛИХВЕНИЯ ПРОЦЕНТ**

		Нефинансови предприятия				Домакинства <sup>2</sup>							
		Кредити до 1 млн. евро		Кредити над 1 млн. евро		Кредити за потребление			Жилищни кредити			Други кредити	
		Общо	от които:	Общо	от които:	Общо	от които:	Годишен процент на разходите	Общо	от които:	Годишен процент на разходите	Общо	от които:
			със срок на първоначално фиксиране до 1 година		със срок на първоначално фиксиране до 1 година		със срок на първоначално фиксиране до 1 година			със срок на първоначално фиксиране до 1 година			
<b>2013</b>	IV	7.82	7.83	9.57	9.57	10.55	10.55	12.24	6.87	6.85	7.73	8.48	8.52
	V	7.42	7.40	7.28	7.41	10.75	10.75	12.14	6.84	6.83	7.67	8.52	8.61
	VI	7.36	7.33	8.15	8.15	10.74	10.74	12.08	6.71	6.71	7.59	8.52	8.61
	VII	7.28	7.22	7.93	7.93	10.94	10.95	12.32	6.88	6.88	7.69	8.50	8.62
	VIII	7.20	7.18	7.89	8.10	11.65	11.69	13.05	6.82	6.81	7.67	8.19	8.29
	IX	7.06	7.03	6.62	6.62	11.81	11.82	13.23	6.63	6.65	7.57	8.47	8.51
	X	7.06	6.97	7.65	7.65	11.72	11.73	13.05	6.69	6.70	7.55	8.02	8.05
	XI	7.10	7.00	6.70	6.70	11.59	11.60	12.82	7.17	7.17	7.96	8.24	8.28
	XII	7.06	6.99	8.15	8.14	12.57	12.61	13.68	7.06	7.08	7.87	8.62	8.64
<b>2014</b>	I	7.28	7.23	8.70	8.70	12.12	12.15	13.45	6.97	6.99	7.81	8.31	8.34
	II	6.90	6.84	6.00	6.00	12.01	12.04	13.32	6.84	6.85	7.75	8.52	8.52
	III	7.11	7.05	6.53	6.53	11.60	11.65	12.88	6.64	6.65	7.60	7.54	7.55
	IV	7.12	7.06	6.36	6.23	11.39	11.41	12.64	6.56	6.58	7.51	8.12	8.20

<sup>1</sup> Лихвените проценти са по левови инструменти.

<sup>2</sup> Сектор *домакинства* включва и сектор *НТООД*. Данните за *кредитите за потребление* и за *жилищните кредити* се отнасят само за сектор *домакинства*.

**Забележка:** Предварителни данни.

Източник: БНБ.

**1.16. ОБЕМИ<sup>1</sup> ПО НОВ БИЗНЕС ПО КРЕДИТИ, РАЗЛИЧНИ ОТ ОВЪРДРАФТ, ПО ПЕРИОД НА ПЪРВОНАЧАЛНО ФИКСИРАНЕ НА ЛИХВЕНИЯ ПРОЦЕНТ**

(млн. лв.)

		Нефинансови предприятия				Домакинства <sup>2</sup>						
		Кредити до 1 млн. евро		Кредити над 1 млн. евро		Кредити за потребление			Жилищни кредити		Други кредити	
		Общо	от които:	Общо	от които:	Общо	от които:	Общо	от които:	Общо	от които:	
			със срок на първоначално фиксиране до 1 година		със срок на първоначално фиксиране до 1 година		със срок на първоначално фиксиране до 1 година		със срок на първоначално фиксиране до 1 година			
<b>2013</b>	IV	143.7	136.1	394.3	394.3	239.8	239.0	71.7	70.4	28.0	26.9	
	V	109.8	101.7	214.9	211.1	208.2	207.7	61.7	60.4	20.0	18.5	
	VI	124.5	119.3	397.8	397.8	220.6	220.1	68.6	67.7	21.6	20.2	
	VII	122.5	115.5	227.0	227.0	221.6	221.0	76.4	75.6	20.6	19.3	
	VIII	112.4	106.6	217.5	209.7	193.8	192.4	64.3	63.5	18.4	17.6	
	IX	113.9	110.9	258.6	258.6	180.4	179.4	62.3	60.3	20.4	19.4	
	X	110.0	106.7	202.1	202.1	186.8	186.2	65.8	63.6	20.6	19.6	
	XI	122.3	119.0	129.2	119.2	173.8	173.2	79.2	78.1	21.8	20.9	
	XII	153.2	149.4	597.2	587.2	154.5	153.4	99.1	96.3	22.3	21.8	
<b>2014</b>	I	84.2	81.1	414.9	414.9	144.0	143.0	51.7	50.9	15.7	15.5	
	II	92.7	90.7	224.8	224.8	157.3	155.8	54.3	53.0	17.6	17.6	
	III	139.0	129.6	214.2	214.2	193.8	191.5	72.0	70.2	24.5	24.3	
	IV	146.4	137.0	296.7	278.7	209.4	207.9	71.4	68.8	19.4	17.7	

<sup>1</sup> Обемите са по левови инструменти.

<sup>2</sup> Сектор *домакинства* включва и сектор *НТООД*. Данните за *кредитите за потребление* и за *жилищните кредити* се отнасят само за сектор *домакинства*.

**Забележка:** Предварителни данни.

Източник: БНБ.

1.17. ЛИХВЕНИ ПРОЦЕНТИ<sup>1</sup> ПО САЛДА ПО КРЕДИТИ

	Кредити, различни от овърдрафт												Овърдрафт <sup>3</sup>	
	Нефинансови предприятия						Домакинства <sup>2</sup>						Нефинансови предприятия	Домакинства <sup>2</sup>
	Кредити за потребление			Жилищни кредити			Други кредити			Общо	от които: от 1 до 5 години			
	до 1 година	от 1 до 5 години	над 5 години	до 1 година	от 1 до 5 години	над 5 години	Общо	от които: над 5 години	Общо			от които: от 1 до 5 години		
<b>2013</b>	IV	6.85	8.36	8.63	19.07	12.56	11.31	8.56	8.57	9.82	10.27	7.53	14.88	
	V	7.54	8.31	8.58	18.60	12.48	11.23	8.52	8.53	9.72	10.13	7.04	14.78	
	VI	7.76	8.35	8.57	18.32	12.43	11.15	8.48	8.48	9.66	9.96	7.00	14.77	
	VII	7.94	8.29	8.54	17.80	12.39	11.08	8.42	8.43	9.60	9.83	6.94	15.04	
	VIII	7.88	8.27	8.45	18.39	12.40	11.03	8.36	8.36	9.52	9.78	6.87	14.82	
	IX	7.52	8.23	8.40	18.52	12.30	10.99	8.31	8.32	9.40	9.65	6.78	14.74	
	X	7.76	8.16	8.34	18.49	12.40	10.94	8.26	8.26	9.34	9.55	6.73	14.74	
	XI	7.75	8.02	8.28	18.67	12.47	10.90	8.20	8.21	9.30	9.49	6.65	14.75	
	XII	7.74	7.85	8.27	19.22	12.55	10.86	8.15	8.15	9.30	9.46	6.58	14.69	
<b>2014</b>	I	8.00	7.75	8.22	19.72	12.58	10.83	8.09	8.09	9.31	9.55	6.62	15.03	
	II	7.51	7.71	8.17	20.34	12.61	10.81	8.05	8.06	9.29	9.57	6.48	14.81	
	III	7.34	7.63	8.13	20.42	12.64	10.78	8.02	8.02	9.12	9.38	6.41	14.75	
	IV	7.56	7.59	8.07	20.62	12.65	10.71	7.95	7.96	8.91	9.24	6.33	14.73	

<sup>1</sup> Лихвените проценти са по левови инструменти.

<sup>2</sup> Сектор *домакинства* включва и сектор *НТООД*. Данните за *кредитите за потребление* и за *жилищните кредити* се отнасят само за сектор *домакинства*.

<sup>3</sup> Лихвените проценти и обемите за овърдрафт по нов бизнес и по салда съвпадат.

**Забележка:** Предварителни данни.

*Източник:* БНБ.

1.18. ОБЕМИ<sup>1</sup> ПО САЛДА ПО КРЕДИТИ

	Кредити, различни от овърдрафт												Овърдрафт <sup>3</sup>	
	Нефинансови предприятия						Домакинства <sup>2</sup>						Нефинансови предприятия	Домакинства <sup>2</sup>
	Кредити за потребление			Жилищни кредити			Други кредити			Общо	от които: от 1 до 5 години			
	до 1 година	от 1 до 5 години	над 5 години	до 1 година	от 1 до 5 години	над 5 години	Общо	от които: над 5 години	Общо			от които: от 1 до 5 години		
<b>2013</b>	IV	407.4	1532.1	2015.7	31.0	830.2	3603.8	2802.1	2792.6	369.0	156.3	3400.1	1242.6	
	V	438.4	1588.9	2023.9	30.2	839.4	3619.9	2811.1	2801.6	378.9	163.4	3461.5	1271.1	
	VI	487.5	1655.3	2031.2	30.6	851.0	3652.9	2835.2	2825.9	383.7	170.4	3517.6	1268.0	
	VII	501.2	1708.5	2066.6	31.0	867.7	3668.3	2849.6	2839.0	395.8	171.3	3394.0	1272.2	
	VIII	478.9	1709.9	2108.3	29.3	883.5	3674.8	2856.4	2845.3	400.4	171.4	3376.2	1273.3	
	IX	557.3	1701.6	2153.6	31.4	893.7	3683.6	2886.5	2875.3	408.4	171.6	3511.7	1290.6	
	X	518.5	1681.7	2177.2	32.8	906.1	3689.0	2904.7	2892.8	408.5	170.2	3593.0	1287.8	
	XI	543.7	1649.4	2205.1	34.4	913.2	3696.2	2938.2	2926.2	410.5	170.2	3625.5	1278.1	
	XII	620.6	1676.0	2249.9	38.6	912.8	3748.3	2988.5	2975.4	412.0	168.9	3716.4	1276.6	
<b>2014</b>	I	533.0	1658.9	2310.6	36.8	909.5	3731.8	2987.0	2973.8	391.7	156.4	3571.7	1251.0	
	II	574.9	1668.9	2350.4	36.0	906.5	3730.3	2999.1	2985.6	380.1	145.4	3669.7	1251.0	
	III	633.7	1694.7	2421.1	35.3	909.1	3724.0	3042.0	3027.8	384.7	145.8	3693.7	1267.5	
	IV	577.6	1673.3	2484.7	36.5	922.4	3756.5	3080.5	3065.5	365.2	148.6	3779.8	1267.3	

<sup>1</sup> Обемите са по левови инструменти.

<sup>2</sup> Сектор *домакинства* включва и сектор *НТООД*. Данните за *кредитите за потребление* и за *жилищните кредити* се отнасят само за сектор *домакинства*.

<sup>3</sup> Лихвените проценти и обемите за овърдрафт по нов бизнес и по салда съвпадат.

**Забележка:** Предварителни данни.

*Източник:* БНБ.

1.19. ЛИХВЕНИ ПРОЦЕНТИ<sup>1</sup> ПО НОВ БИЗНЕС ПО ДЕПОЗИТИ С ДОГОВОРЕН МАТУРИТЕТ

		Нефинансови предприятия		Домакинства <sup>2</sup>		
		Общо	от които:	Общо	от които:	
			до 1 година		до 1 година	
2013	IV	2.51	2.68	4.02	3.91	
	V	3.01	3.08	4.06	3.91	
	VI	2.40	2.41	3.97	3.85	
	VII	2.59	2.56	4.01	3.86	
	VIII	2.64	2.57	3.95	3.79	
	IX	2.11	2.10	3.92	3.77	
	X	2.33	2.28	3.91	3.72	
	XI	2.00	1.98	3.97	3.64	
	XII	2.51	2.60	3.76	3.52	
	2014	I	2.24	2.31	3.89	3.66
		II	2.17	2.12	3.66	3.40
		III	2.27	2.33	3.56	3.27
IV		1.93	2.04	3.51	3.21	

<sup>1</sup> Лихвените проценти са по левови инструменти.

<sup>2</sup> Сектор *домакинства* включва и сектор *НТООД*.

**Забележка:** Предварителни данни.

Източник: БНБ.

1.20. ОБЕМИ<sup>1</sup> ПО НОВ БИЗНЕС ПО ДЕПОЗИТИ С ДОГОВОРЕН МАТУРИТЕТ

(млн. лв.)

		Нефинансови предприятия		Домакинства <sup>2</sup>		
		Общо	от които:	Общо	от които:	
			до 1 година		до 1 година	
2013	IV	594.3	525.6	627.2	564.2	
	V	476.0	451.6	614.6	540.2	
	VI	495.8	449.4	569.8	512.9	
	VII	523.0	480.6	688.8	617.7	
	VIII	519.9	468.6	611.7	539.3	
	IX	519.2	478.0	592.7	528.2	
	X	738.0	669.4	673.2	583.4	
	XI	623.1	538.7	660.3	547.2	
	XII	726.3	661.3	723.6	603.1	
	2014	I	686.1	620.3	851.7	704.4
		II	544.2	464.3	662.7	542.9
		III	529.1	480.4	616.9	505.1
IV		507.1	453.5	624.7	516.2	

<sup>1</sup> Обемите са по левови инструменти.

<sup>2</sup> Сектор *домакинства* включва и сектор *НТООД*.

**Забележка:** Предварителни данни.

Източник: БНБ.

1.21. ЛИХВЕНИ ПРОЦЕНТИ<sup>1</sup> ПО САЛДА ПО ДЕПОЗИТИ

		Нефинансови предприятия			Домакинства <sup>2</sup>			
		Овърнйт депозити <sup>3</sup>	Депозити с договорен матуритет		Овърнйт депозити <sup>3</sup>	Депозити с договорен матуритет		
			до 2 години	над 2 години		до 2 години	над 2 години	
2013	IV	0.31	4.13	3.44	0.70	4.79	6.78	
	V	0.33	4.04	3.38	0.75	4.72	6.76	
	VI	0.32	3.94	3.34	0.78	4.66	6.78	
	VII	0.32	3.90	3.37	0.80	4.58	6.76	
	VIII	0.34	3.81	3.40	0.79	4.50	6.75	
	IX	0.29	3.72	3.36	0.81	4.43	6.72	
	X	0.29	3.58	3.36	0.83	4.36	6.61	
	XI	0.30	3.48	3.10	0.92	4.29	6.59	
	XII	0.27	3.49	2.57	0.82	4.19	6.58	
	2014	I	0.29	3.45	2.65	0.69	4.10	6.54
		II	0.29	3.39	2.69	0.69	4.03	6.48
		III	0.29	3.33	2.83	0.68	3.97	6.42
IV		0.29	3.24	2.66	0.65	3.93	6.39	

<sup>1</sup> Лихвените проценти са по левови инструменти.

<sup>2</sup> Сектор *домакинства* включва и сектор *НТООД*.

<sup>3</sup> Лихвените проценти и обеми за овърнйт депозити по нов бизнес и по салда съвпадат.

**Забележка:** Предварителни данни.

Източник: БНБ.

1.22. ОБЕМИ<sup>1</sup> ПО САЛДА ПО ДЕПОЗИТИ

(млн. лв.)

		Нефинансови предприятия			Домакинства <sup>2</sup>			
		Овърнйт депозити <sup>3</sup>	Депозити с договорен матуритет		Овърнйт депозити <sup>3</sup>	Депозити с договорен матуритет		
			до 2 години	над 2 години		до 2 години	над 2 години	
2013	IV	5040.2	3103.6	184.4	3792.8	10249.4	560.6	
	V	5526.6	2733.4	183.8	3711.5	10047.8	565.9	
	VI	5450.6	2693.5	191.9	3836.7	9883.9	565.2	
	VII	5785.4	2668.0	194.0	3865.3	9778.3	575.4	
	VIII	5851.0	2744.8	191.3	3922.0	9725.8	586.2	
	IX	5949.8	2791.2	192.1	3961.3	9645.4	597.2	
	X	6048.4	2870.5	195.9	4025.7	9634.4	600.4	
	XI	6055.7	2836.0	221.8	4103.2	9662.5	617.4	
	XII	6202.0	2888.8	185.0	4291.5	9694.5	633.1	
	2014	I	6406.4	2847.2	180.4	4447.4	9796.2	657.1
		II	6315.4	2848.0	183.1	4391.3	9845.9	684.3
		III	6256.9	2909.3	180.0	4316.0	9849.7	703.9
IV		6024.9	2734.6	193.0	4499.0	9867.1	724.0	

<sup>1</sup> Обемите са по левови инструменти.

<sup>2</sup> Сектор *домакинства* включва и сектор *НТООД*.

<sup>3</sup> Лихвените проценти и обеми за овърнйт депозити по нов бизнес и по салда съвпадат.

**Забележка:** Предварителни данни.

Източник: БНБ.

1.23. ДОХОДНОСТ НА ДЦК И ДЛП<sup>5</sup> ЗА ОЦЕНКА НА СТЕПЕНТА НА КОНВЕРГЕНЦИЯ

		Доходност на лихвоносни ДЦК, деноминирани в левове, постигната на вторичния пазар <sup>1</sup>				Дългосрочен лихвен процент	
		3 години <sup>2</sup>	5 години	7 години <sup>3</sup>	10 години <sup>4</sup>		
2013	IV	0.69	1.95	1.79	2.30	3.47	
	V	0.40	1.55	1.65	2.65	3.36	
	VI	-	1.76	1.93	2.24	3.40	
	VII	1.56	1.83	2.11	3.20	3.46	
	VIII	1.19	2.35	-	2.54	3.51	
	IX	0.57	2.19	-	2.48	3.64	
	X	0.41	2.04	1.91	2.86	3.71	
	XI	0.78	2.10	1.68	2.94	3.64	
	XII	0.93	2.05	1.74	2.74	3.43	
	2014	I	1.11	2.12	1.54	2.03	3.56
		II	0.79	1.88	1.48	1.91	3.58
		III	-	2.03	1.34	2.16	3.54
IV		0.91	1.65	1.25	1.80	3.44	

<sup>1</sup> Постигнатата доходност е среднопотеглена ефективна доходност до падеж от индивидуалните сделки на вторичния пазар през отчетния период. Използвана е ISMA формула и бройна конвенция ACT/365. Ценните книжа са групирани според оригиналния си матуритет.

<sup>2</sup> В тригодишните ДЦК се включват и емисиите с матуритет три години и шест месеца.

<sup>3</sup> В седемгодишните ДЦК се включват и евентуални емисии с матуритет седем години и три месеца.

<sup>4</sup> В десетгодишните ДЦК се включват и емисиите с матуритет десет години и шест месеца.

<sup>5</sup> ДЛП – дългосрочен лихвен процент за оценка степента на конвергенция. Определя се на база доходността до падеж на вторичния пазар по дългосрочна ценна книга (бенчмарк), емитирана от Министерството на финансите (сектор *централно държавно управление*) и деноминирана в национална валута. Използвана е ISMA формула и бройна конвенция ACT/365.

Източник: БНБ.

1.24. ИНДЕКСИ НА МЕЖДУБАНКОВИЯ ПАЗАР<sup>1</sup>

		ОЛП <sup>2</sup>	ЛЕОНИЯ	EONIA <sup>3</sup>	СОФИБОР				EURIBOR <sup>3</sup>				
					1 месец	3 месеца	6 месеца	12 месеца	1 месец	3 месеца	6 месеца	12 месеца	
2013	IV	0.01	0.02	0.08	0.54	1.22	1.94	3.32	0.12	0.21	0.32	0.53	
	V	0.02	0.01	0.08	0.55	1.21	1.89	3.16	0.11	0.20	0.30	0.48	
	VI	0.01	0.02	0.09	0.55	1.20	1.86	3.07	0.12	0.21	0.32	0.51	
	VII	0.02	0.02	0.09	0.52	1.18	1.80	3.13	0.13	0.22	0.34	0.53	
	VIII	0.02	0.02	0.08	0.49	1.09	1.70	3.05	0.13	0.23	0.34	0.54	
	IX	0.02	0.03	0.08	0.47	1.05	1.64	3.01	0.13	0.22	0.34	0.54	
	X	0.03	0.02	0.09	0.46	1.03	1.61	2.95	0.13	0.23	0.34	0.54	
	XI	0.02	0.02	0.10	0.46	0.97	1.58	2.91	0.13	0.22	0.33	0.51	
	XII	0.02	0.02	0.17	0.48	0.97	1.58	2.89	0.21	0.27	0.37	0.54	
	2014	I	0.02	0.04	0.20	0.49	0.96	1.58	2.90	0.22	0.29	0.40	0.56
		II	0.04	0.04	0.16	0.47	0.89	1.54	2.85	0.22	0.29	0.39	0.55
		III	0.04	0.04	0.19	0.45	0.83	1.48	2.75	0.23	0.31	0.41	0.58
IV		0.04	0.05	0.25	0.46	0.83	1.47	2.76	0.25	0.33	0.43	0.60	

<sup>1</sup> Месечните стойности на индексите са изчислени като средноаритметични от дневните стойности.

<sup>2</sup> От 1 февруари 2005 г. съгласно Решение на Управителния съвет на БНБ размерът на ОЛП е равен на средната аритметична величина от стойностите на индекса ЛЕОНИЯ (LEONIA: LEv OverNight Index Average, справочен индекс на сключените и изпълнени сделки с овърнайт депозити в левове) за работните дни на предходния календарен месец (базисен период).

<sup>3</sup> По данни на ЕЦБ.

Източник: БНБ.

**1.25. ЛИХВЕН ДИФЕРЕНЦИАЛ МЕЖДУ ОСНОВНИЯ  
ЛИХВЕН ПРОЦЕНТ И МЕСЕЧНИЯ ЛИБОР ЗА ЕВРОТО**

(%)

Дата	ОЛП	Лихвен процент (евро) (IF)	Лихвен диференциал (ID) <sup>2</sup>
	ефективна годишна стойност (I) <sup>1</sup>		
1.I.2013	0.03	0.05	-0.02
1.II.2013	0.01	0.06	-0.05
1.III.2013	0.01	0.06	-0.05
1.IV.2013	0.01	0.06	-0.05
1.V.2013	0.02	0.06	-0.04
3.VI.2013	0.01	0.06	-0.05
1.VII.2013	0.02	0.07	-0.05
1.VIII.2013	0.02	0.08	-0.06
2.IX.2013	0.02	0.09	-0.06
1.X.2013	0.03	0.09	-0.06
1.XI.2013	0.02	0.10	-0.07
2.XII.2013	0.02	0.14	-0.12
1.I.2014	0.02	0.20	-0.18
3.II.2014	0.04	0.20	-0.16
3.III.2014	0.04	0.20	-0.16
1.IV.2014	0.04	0.21	-0.17
1.V.2014	0.05	0.24	-0.19
2.VI.2014	0.05	0.24	-0.18

<sup>1</sup> Изчислена на годишна база.<sup>2</sup> Изчислен по формулата:  $ID = \left[ \frac{1+I/100}{1+IF/100} - 1 \right] \times 100$ 

Източници: БНБ, Ройтерс.

**1.26. КОТИРОВКИ НА БЪЛГАРСКИТЕ  
ГЛОБАЛНИ ОБЛИГАЦИИ**

Дата	XS0145623624 (щ.д. на 100 щ.д. номинал)		XS0802005289 (евро на 100 евро номинал)	
	купува	продава	купува	продава
1.IV.2014	105.70	105.95	108.72	109.12
2.IV.2014	105.70	105.95	108.65	109.05
3.IV.2014	105.63	105.88	108.70	109.10
4.IV.2014	105.63	105.88	108.84	109.24
7.IV.2014	105.60	105.85	108.82	109.22
8.IV.2014	105.60	105.85	108.82	109.22
9.IV.2014	105.60	105.85	108.69	109.09
10.IV.2014	105.50	105.75	108.79	109.19
11.IV.2014	105.50	105.75	108.79	109.19
14.IV.2014	105.44	105.69	108.82	109.22
15.IV.2014	105.44	105.69	108.86	109.26
16.IV.2014	105.44	105.69	108.84	109.24
17.IV.2014	105.44	105.69	108.74	109.14
22.IV.2014	105.31	105.56	108.72	109.12
23.IV.2014	105.31	105.56	108.65	109.05
24.IV.2014	105.25	105.50	108.75	109.15
25.IV.2014	105.25	105.50	108.83	109.23
28.IV.2014	105.20	105.45	108.77	109.17
29.IV.2014	105.20	105.45	108.78	109.18
30.IV.2014	105.13	105.38	108.85	109.25
7.V.2014	105.05	105.15	108.76	109.16
8.V.2014	105.05	105.15	108.91	109.31
9.V.2014	105.02	105.12	108.89	109.29
10.V.2014	104.99	105.19	108.88	109.28
12.V.2014	105.02	105.12	108.90	109.30
13.V.2014	104.96	105.12	109.00	109.40
14.V.2014	104.90	105.10	109.07	109.47
15.V.2014	104.85	105.10	109.15	109.55
16.V.2014	104.85	105.10	108.75	109.15
19.V.2014	104.75	105.15	108.67	109.07
20.V.2014	104.75	105.05	108.78	109.18
21.V.2014	104.80	104.90	108.73	109.13
22.V.2014	104.75	104.85	108.76	109.06
23.V.2014	104.70	104.80	108.81	109.11
26.V.2014	104.70	104.80	108.85	109.15
27.V.2014	104.65	104.77	108.53	108.83
28.V.2014	104.55	104.75	108.53	108.83
29.V.2014	104.55	104.65	108.52	108.82
30.V.2014	104.75	105.15	108.48	108.78
31.V.2014	104.55	104.65	108.48	108.78

Източник: Блумбърг.

# 2 ВЪНШЕН СЕКТОР

## 2.1. ПЛАТЕЖЕН БАЛАНС \*

	Месечни данни												Акмулирани данни			(млн. евро)	
	2013												Акмулирани данни за последните дванадесет месеца				
	III	IV	V	VI	VII	VIII	IX	X	XI	XII	I	II	III	квм 31. III. 2013	квм 31. III. 2014		квм 31. III. 2014
<b>А. Текуща сметка <sup>1</sup></b>	92.5	465.8	-134.7	210.0	183.5	852.1	37.7	-37.8	-59.2	-354.4	-277.4	-127.7	322.6	-411.6	-82.6	-275.5	1080.3
Стоки: кредит (FOB)	1778.0	1967.7	1691.9	1758.6	2041.1	2001.9	1937.4	2016.4	2015.7	1584.8	1584.8	1647.9	1620.7	5212.6	4853.4	21362.3	21869.0
Стоки: дебит (FOB)	-1882.0	-2126.8	-2013.8	-2064.1	-2270.8	-1883.3	-2216.3	-2201.9	-2197.8	-1945.2	-1922.8	-1849.1	-1907.2	-5661.4	-5679.0	-24384.1	-24599.1
Търговски баланс <sup>2</sup>	-104.0	-159.1	-322.0	-305.5	-229.6	118.7	-278.9	-185.5	-182.1	-360.4	-338.0	-201.1	-286.5	-448.9	-825.6	-3021.8	-2730.1
Услуги: кредит	290.9	346.4	387.9	643.9	936.1	929.4	594.4	407.7	311.6	344.1	301.0	291.0	256.8	867.6	848.8	5803.5	5750.3
Транспорт <sup>3</sup>	65.4	75.1	80.2	132.3	171.5	160.8	115.7	85.9	74.2	62.0	66.5	64.9	61.8	196.0	193.2	1106.0	1151.0
Пътувания <sup>4</sup>	103.1	116.9	196.0	402.5	626.7	651.1	358.4	171.4	113.9	105.1	118.6	101.3	105.4	316.5	325.3	2935.5	3067.2
Други услуги	122.4	154.4	111.7	109.1	137.9	117.5	120.3	150.4	123.4	177.1	115.9	124.7	89.5	355.1	330.2	1762.0	1532.1
Услуги: дебит	-277.4	-304.9	-287.4	-339.4	-348.8	-335.8	-332.2	-304.1	-290.6	-335.2	-262.0	-258.4	-257.8	-782.5	-778.2	-3410.9	-3656.7
Транспорт <sup>3</sup>	-79.2	-85.0	-84.1	-90.9	-102.2	-89.3	-94.9	-91.7	-81.5	-74.3	-83.7	-75.7	-69.7	-254.2	-229.1	-1014.0	-1023.0
Пътувания <sup>4</sup>	-92.9	-89.9	-104.0	-107.0	-121.7	-139.5	-119.6	-92.4	-81.1	-68.0	-73.3	-74.3	-94.3	-227.3	-241.9	-1044.7	-1164.9
Други услуги	-105.3	-130.1	-99.3	-141.5	-124.9	-107.0	-117.8	-120.1	-128.1	-192.9	-105.0	-108.4	-93.8	-301.0	-307.2	-1352.3	-1468.8
Услуги, нето	13.5	41.5	100.5	304.5	587.3	593.6	262.2	103.6	20.9	8.9	29.1	32.6	-1.0	85.1	70.6	2392.7	2093.6
Стоки и нефакторни услуги, нето	-90.4	-117.6	-221.5	-1.0	357.7	712.2	-16.7	-81.9	-161.2	-351.5	-299.1	-168.5	-287.4	-363.8	-755.0	-629.1	-636.4
Доход: кредит	60.5	75.1	87.8	81.0	85.8	74.1	80.3	82.3	66.2	66.1	58.8	63.5	62.3	162.1	184.7	721.2	883.4
Компенсиции на наетите <sup>5</sup>	28.9	37.7	43.7	43.3	43.0	38.5	43.3	41.1	31.1	21.1	18.6	25.2	33.1	64.1	76.9	336.4	419.6
Инвестиционен доход	31.5	37.4	44.1	37.7	42.7	35.6	37.1	41.2	35.1	45.0	40.2	38.3	29.3	98.0	107.8	384.7	463.7
Преки инвестиции	-0.3	2.4	3.4	4.4	2.0	1.1	1.7	2.9	2.6	1.5	0.7	0.1	1.7	-3.1	2.4	5.2	24.4
Портьфейлни инвестиции	25.0	27.7	35.2	26.9	32.8	29.1	28.9	28.8	26.9	31.7	33.0	33.3	21.9	78.8	88.3	295.2	356.3
Други инвестиции	6.9	7.3	5.5	6.4	7.9	5.3	6.4	9.6	5.7	11.8	6.5	4.9	5.7	22.3	17.0	84.3	83.0
Доход: дебит	-134.9	-209.1	-160.3	-174.1	-352.7	-167.0	-212.3	-157.3	-94.0	-204.4	-61.5	-67.7	-110.9	-514.8	-240.1	-2142.3	-1971.5
Компенсиции на наетите	-0.9	-1.1	-0.7	-0.5	-0.7	-0.6	-0.6	-1.0	-0.8	-2.0	-4.9	-5.9	-5.1	-3.0	-15.9	-15.0	-24.1
Инвестиционен доход	-133.9	-208.0	-159.7	-173.5	-352.0	-166.4	-211.7	-156.3	-93.2	-202.4	-56.6	-61.8	-105.8	-511.8	-224.2	-2127.3	-1947.3
Преки инвестиции	-83.2	-181.5	-121.4	-118.2	-287.1	-128.3	-163.4	-134.4	-67.1	-144.7	-30.5	-39.1	-81.3	-367.9	-150.9	-1585.1	-1497.2
Портьфейлни инвестиции	-0.1	-0.1	-0.1	-0.1	-39.9	-0.1	-0.1	-0.1	-0.1	-0.1	-14.7	-0.1	-0.2	-41.7	-15.0	-62.2	-55.9
Други инвестиции	-50.6	-26.4	-38.1	-55.2	-25.0	-38.0	-48.2	-21.8	-26.0	-57.5	-11.3	-22.5	-24.3	-102.2	-58.2	-480.0	-394.3
Доход, нето	-74.4	-134.0	-72.6	-93.0	-267.0	-92.9	-132.0	-75.0	-27.8	-138.3	-2.7	-4.2	-48.5	-352.7	-55.4	-1421.1	-1088.1
Стоки, нефакторни услуги и доход, нето	-164.8	-251.7	-294.1	-94.0	90.7	619.3	148.7	-156.9	-189.0	-489.7	-301.7	-172.7	-336.0	-716.5	-810.4	-2050.2	-1724.6
Текущи трансфери, нето	257.3	717.5	159.3	304.0	92.8	232.8	186.4	119.1	129.8	135.3	24.4	45.0	658.5	304.9	727.9	1774.8	2804.9
Текущи трансфери, кредит	310.7	772.5	205.0	359.2	153.6	281.6	253.8	154.2	162.4	208.6	103.0	173.1	726.9	552.4	1003.0	2444.6	3553.9
Текущи трансфери, дебит	-53.4	-55.1	-45.6	-55.2	-60.8	-48.8	-67.4	-35.2	-32.6	-73.3	-78.6	-128.2	-68.3	-247.5	-275.1	-669.9	-749.0
<b>Б. Капиталова сметка <sup>1,6,7</sup></b>	13.3	-0.6	90.3	34.8	38.6	72.6	55.0	51.5	86.0	21.8	-3.3	112.2	45.7	16.5	154.6	546.1	604.5
Капиталови трансфери, нето	0.1	0.5	100.2	36.3	71.7	85.4	58.2	61.8	97.4	25.3	0.1	112.2	45.7	-3.7	158.0	498.2	694.9
Общо за групи А и Б	105.7	465.2	-44.5	244.8	222.1	924.6	92.7	13.7	26.7	-332.6	-280.6	-15.6	368.3	-395.1	72.1	270.6	1684.9
<b>В. Финансова сметка <sup>1, 6</sup></b>	403.3	57.2	-130.6	-122.8	147.5	-408.0	-21.4	-541.2	-138.0	500.3	-436.5	-192.4	111.9	-808.8	-517.0	762.9	-1173.8
Преки инвестиции, нето	142.2	-78.0	128.7	167.9	282.6	110.3	20.0	31.5	253.5	-315.0	60.6	14.6	-9.3	355.8	65.9	638.5	667.4
Преки инвестиции в чужбина	-7.4	-10.2	-23.1	-11.6	-15.6	-9.1	-17.2	-9.7	-2.9	-18.6	-12.2	-2.5	-8.3	-17.1	-23.0	-255.8	-140.9
Дялов капитал	-7.2	-8.1	-17.2	-5.3	-11.8	-10.3	-11.2	-7.7	-3.7	-19.1	-5.7	-1.8	-5.5	-14.6	-12.9	-207.6	-107.3
Ревизирана печалба	3.0	-1.7	-1.7	-1.7	-0.7	-0.7	-0.7	0.0	0.0	0.0	0.0	0.0	0.0	8.9	0.0	22.2	-7.1
Друг капитал	-3.1	-0.4	-4.2	-4.6	-3.2	1.9	-5.3	-2.0	0.8	0.5	-6.5	-0.8	-2.8	-11.4	-10.0	-70.5	-26.5

(продължава)



## 2.1. ПЛАТЕЖЕН БАЛАНС \*

(продължение)

	Месечни данни												Акумулирани данни от началото на годината			Акумулирани данни за последните дванадесет месеца		
	2013												2013			2013		
	III	IV	V	VI	VII	VIII	IX	X	XI	XII	I	II	III	квм 3 I Ш.	квм 3 II Ш.	квм 3 III Ш.		
Преки инвестиции в България <sup>8</sup>	149.6	-67.8	151.8	179.5	298.3	119.4	37.2	41.2	256.4	-296.4	72.8	17.1	-1.0	372.9	88.9	894.3	808.3	
Дялов капитал	40.7	25.3	71.6	208.6	56.7	46.7	79.0	50.9	32.0	211.4	13.2	27.4	19.5	234.9	60.2	1097.1	842.5	
Реинвестирана печалба	13.5	9.4	9.4	9.4	14.3	14.3	14.3	12.6	12.6	12.6	12.6	19.0	19.0	40.6	50.4	-249.2	159.1	
Друг капитал <sup>9</sup>	95.4	-102.5	70.8	-38.5	227.3	58.4	-56.1	-22.3	211.8	-520.4	47.3	-29.4	-39.6	97.5	-21.7	46.4	-193.3	
Сливания и придобивания, нето <sup>10</sup>	0.0	0.0	0.0	0.0	0.0	0.0	0.0	0.0	0.0	0.0	0.0	0.0	0.0	0.0	0.0	0.0	0.0	
Порфейлни инвестиции, нето	26.4	-44.8	-19.3	-141.6	-122.5	53.4	-57.0	-64.3	942.0	-97.7	11.0	-192.3	12.9	-576.3	-168.4	-1104.0	279.8	
Порфейлни инвестиции – активи <sup>11</sup>	-49.4	-48.9	-13.1	-122.5	-117.8	60.6	-38.0	-67.2	73.8	-113.6	42.8	-181.8	-22.2	-255.7	-161.2	-1415.5	-547.8	
Порфейлни инвестиции – пасиви	75.7	4.1	-6.2	-19.1	-4.8	-7.2	-19.0	-2.9	868.1	15.9	-31.7	-10.6	35.0	-320.7	-7.2	311.6	827.5	
Финансови деривати, нето	-6.4	-44.3	-41.2	-5.9	-8.3	0.0	-2.0	-5.3	-3.3	-0.1	-0.3	-1.4	-0.8	-8.9	-2.5	-36.1	-113.0	
Други инвестиции, нето	241.0	224.3	-198.8	-143.2	-4.2	-571.7	17.7	-503.1	-1330.1	913.1	-507.9	-13.3	109.1	-579.5	-412.1	1264.5	-2007.9	
Други инвестиции – активи	3.2	415.0	-290.4	-73.6	1.0	-391.4	41.9	-236.1	-661.6	311.8	-320.3	-66.9	-91.8	-776.5	-479.0	268.0	-1362.3	
Търговски кредити, нето <sup>12</sup>	-31.5	0.0	0.0	0.0	0.0	0.0	0.0	0.0	0.0	0.0	0.0	0.0	0.0	0.0	-94.4	0.0	-87.4	
Заеми	-77.9	-169.2	19.0	1.0	60.7	30.1	-43.6	26.9	-101.4	-96.5	-61.9	-38.5	12.0	-166.2	-88.5	-252.9	-361.6	
Валута и депозити <sup>13</sup>	172.2	617.1	-355.1	-95.4	-40.6	-417.2	85.5	-262.1	-507.6	416.6	-254.8	-11.8	-96.1	-463.4	-362.7	700.2	-921.5	
Други активи	-59.6	-32.9	45.7	20.8	-19.1	-4.3	0.0	-0.9	-52.6	-8.3	-3.5	-16.6	-7.7	-52.6	-27.8	-92.0	-79.3	
Други инвестиции – пасиви	237.9	-190.7	91.6	-69.6	-5.2	-180.3	-24.2	-266.9	-668.6	601.3	-187.5	53.6	200.9	197.1	66.9	996.5	-645.6	
Търговски кредити, нето <sup>14</sup>	36.4	0.0	0.0	0.0	0.0	0.0	0.0	0.0	0.0	0.0	0.0	0.0	0.0	107.6	0.0	111.9	0.0	
Заеми	161.7	16.6	-18.5	-51.0	39.0	-71.4	-17.3	-130.9	-667.8	534.5	-41.3	65.4	84.3	415.6	108.4	1136.2	-258.5	
Валута и депозити	15.1	-214.1	75.1	-47.2	-32.8	-101.7	-18.3	-52.7	-8.8	-31.2	-168.9	-2.9	73.9	-344.5	-97.9	-301.7	-529.7	
Други пасиви	24.6	6.9	35.0	28.7	-11.4	-7.1	11.5	-83.3	8.1	97.9	22.7	-8.9	42.7	18.4	56.4	50.1	142.6	
Общо за групи А, Б и В	509.0	522.4	-175.0	122.0	369.7	516.6	71.4	-527.5	-111.2	167.7	-717.1	-208.0	480.1	-1204.0	-445.0	1033.5	511.1	
<b>Г. Грешки и пропуски</b>	<b>16.4</b>	<b>8.0</b>	<b>210.5</b>	<b>-160.8</b>	<b>-119.3</b>	<b>-645.9</b>	<b>76.6</b>	<b>64.9</b>	<b>26.2</b>	<b>29.4</b>	<b>89.7</b>	<b>-116.8</b>	<b>-81.3</b>	<b>159.1</b>	<b>-108.3</b>	<b>258.2</b>	<b>-618.8</b>	
<b>ОБЩ БАЛАНС (общо за групи А, Б, В и Г)</b>	<b>525.4</b>	<b>530.3</b>	<b>35.5</b>	<b>-38.8</b>	<b>250.4</b>	<b>-129.2</b>	<b>147.9</b>	<b>-462.6</b>	<b>-85.0</b>	<b>197.1</b>	<b>-627.4</b>	<b>-324.8</b>	<b>398.9</b>	<b>-1044.8</b>	<b>-553.3</b>	<b>1291.7</b>	<b>-107.7</b>	
<b>Д. Резерви и друго финансиране</b>	<b>-525.4</b>	<b>-530.3</b>	<b>-35.5</b>	<b>38.8</b>	<b>-250.4</b>	<b>129.2</b>	<b>-147.9</b>	<b>462.6</b>	<b>85.0</b>	<b>-197.1</b>	<b>627.4</b>	<b>324.8</b>	<b>-398.9</b>	<b>1044.8</b>	<b>553.3</b>	<b>-1291.7</b>	<b>107.7</b>	
Резервни активи на БНБ <sup>15</sup>	-525.4	-530.3	-35.5	38.8	-250.4	129.2	-147.9	462.6	85.0	-197.1	627.4	324.8	-398.9	1044.8	553.3	-1291.7	107.7	
Ползвани кредити от МВФ, нето	0.0	0.0	0.0	0.0	0.0	0.0	0.0	0.0	0.0	0.0	0.0	0.0	0.0	0.0	0.0	0.0	0.0	
Извънредно финансиране	0.0	0.0	0.0	0.0	0.0	0.0	0.0	0.0	0.0	0.0	0.0	0.0	0.0	0.0	0.0	0.0	0.0	

\* Аналитично представяне на платежния баланс в съответствие с петото издание на *Ръководството по платежен баланс* на МВФ.

<sup>1</sup> Предварителни данни. В съответствие с практиката на БНБ за ревизиите и изискванията на ЕЦБ относно ревизиите на данните (включени в Календара на ЕЦБ за обмен на данните за платежния баланс, международната инвестиционна позиция, резервните активи в рамките на ЕСЦБ), данните за февруари 2014 г. са ревизирани. С отчета за април 2014 г. предстои ревизия на данните за платежния баланс за периода януари – март 2014 г.

<sup>2</sup> Предварителни данни на НСИ към 9 май 2014 г., които включват данни от системата *Интерстат* за страните от ЕС и данни от мигнчески декларации за страните извън ЕС. Оценката на вноса по цени *FOB* е на база на методологията на БНБ и НСИ.

<sup>3</sup> Оценки по методологията на БНБ и НСИ.

<sup>4</sup> Оценки по методологията на БНБ. Данните се базират на предварителна информация от НСИ за броя на чуждестранните граждани, посетили страната, и българските граждани, пътували в чужбина, оценена на БНБ за разходите/приходите по време на едно пътуване.

<sup>5</sup> Оценки по методологията на БНБ.

<sup>6</sup> Отрицателният знак (-) показва изтичане на капитал (нарастване на активи или намаляване на пасиви).

<sup>7</sup> Капиталовата сметка включва статите *капиталови трансфери* и *придобивания/намаляване на непроизведени нефинансови активи*.

<sup>8</sup> Предварителни данни. Данни от фирми с чуждестранно участие, Агенцията за приватизация, НСИ, Централния депозитар, банките и др. Данните включват само реинвестираната печалба на банките.

<sup>9</sup> На база на полчените в БНБ отчети за задълженията по финансови кредити от местни лица към чужбина. Поради тримесечната отчетност на тези задължения данните подлежат на ревизия.

<sup>10</sup> В статията се отразяват сделките, които представляват придобивания или сливания.

<sup>11</sup> По данни от банките, други небанкови финансови институции, застрахователни компании и пенсионни фондове.

<sup>12</sup> Включени са отчетените външни вземания на страната по търговски кредити (платени аванси и вземания от доставчици). Поради тримесечната отчетност на тези вземания данните подлежат на ревизия.

<sup>13</sup> За други сектори данни на Банката за международни разплащания (*BIS*). Включени са данни до септември 2013 г., публикувани през януари 2014 г.

<sup>14</sup> Включени са отчетените външни задължения на страната по търговски кредити (получени аванси и задължения към доставчици). Поради тримесечната отчетност на тези задължения данните подлежат на ревизия.

<sup>15</sup> Не се включват измененията на резервните активи на БНБ, дължими на курсови и ценови разлики, и тези, свързани със създаването на резервни активи (монетаризация/демонетаризация на злато, разпределение на СГП) и ресласификации. Отрицателният знак (-) показва увеличение на резервните активи, а положителният (+) – намаляване.

Източник: БНБ.

## 2.2. ИЗНОС И ВНОС

## 2.2.1. ИЗНОС. НАЧИН НА ИЗПОЛЗВАНЕ

Групи стоки	2013										2014								
	II	III	I грим.	IV	V	VI	II грим.	VII	VIII	IX	III грим.	X	XI	XII	IV грим.	Общо	I	II	Общо
<b>Потребителски стоки</b>	<b>393.7</b>	<b>412.3</b>	<b>1207.5</b>	<b>437.9</b>	<b>390.2</b>	<b>434.2</b>	<b>1262.3</b>	<b>465.7</b>	<b>434.1</b>	<b>465.4</b>	<b>1365.1</b>	<b>493.9</b>	<b>491.5</b>	<b>390.2</b>	<b>1375.6</b>	<b>5210.5</b>	<b>444.0</b>	<b>458.7</b>	<b>902.7</b>
Храни	73.8	72.7	222.2	80.3	77.5	82.8	240.6	92.1	87.8	105.3	285.1	124.8	119.0	96.9	340.6	1088.5	82.8	84.3	167.2
Цигари	19.8	20.5	58.4	19.3	18.5	21.0	58.8	16.5	20.1	20.1	56.7	16.5	7.6	16.6	40.7	214.7	17.4	19.9	37.3
Напитки	7.2	8.5	22.7	10.4	8.7	8.9	28.1	10.1	9.0	7.7	26.8	8.2	8.5	7.2	23.9	101.5	6.1	6.2	12.3
Дрехи и обувки	124.9	120.6	377.8	121.2	107.9	136.3	365.4	152.3	140.1	132.8	425.2	128.1	140.4	114.6	383.1	1551.5	150.7	138.3	289.0
Лекарства и козметика	57.0	68.2	182.2	77.3	63.1	62.3	202.7	67.9	65.9	70.2	204.0	72.0	82.7	59.4	214.1	803.0	66.9	80.4	147.3
Мебели и домакинско обзавеждане	55.7	61.0	171.9	66.2	63.9	65.2	195.4	70.0	57.8	74.5	202.4	80.1	75.4	50.4	205.9	775.6	61.3	66.4	127.7
Други	55.3	60.9	172.2	63.1	50.7	57.6	171.4	56.8	53.2	54.8	164.9	64.2	58.0	45.1	167.2	675.6	58.8	63.1	121.9
<b>Суровини и материали</b>	<b>706.2</b>	<b>821.8</b>	<b>2288.8</b>	<b>861.3</b>	<b>740.1</b>	<b>711.5</b>	<b>2312.9</b>	<b>887.6</b>	<b>886.5</b>	<b>873.0</b>	<b>2647.2</b>	<b>852.8</b>	<b>877.6</b>	<b>695.5</b>	<b>2399.9</b>	<b>9648.7</b>	<b>632.0</b>	<b>671.7</b>	<b>1303.8</b>
Чугун, желязо и стомана	58.3	67.2	176.7	63.9	47.3	43.0	154.2	50.9	49.5	54.3	154.7	49.6	44.7	37.1	131.5	617.0	43.9	47.7	91.5
Цветни метали	207.4	227.7	657.1	213.5	177.8	184.1	575.5	177.9	200.6	205.1	583.5	180.8	219.9	194.1	594.8	2411.0	165.3	197.4	362.7
Химически продукти	22.1	25.0	71.0	27.4	27.4	24.8	79.6	27.1	30.6	25.0	82.6	26.0	24.1	27.5	77.7	310.9	27.9	29.4	57.3
Пластмаса, каучук	47.7	50.5	147.4	61.3	53.9	55.1	170.3	59.4	56.3	58.7	174.4	61.3	59.9	44.6	165.8	658.0	50.7	52.1	102.8
Торове	16.8	23.1	64.5	16.0	19.8	11.1	46.9	11.6	9.2	6.3	27.1	7.7	11.9	12.1	31.7	170.3	5.6	24.5	30.0
Текстилни материали	29.4	34.3	94.9	39.6	37.9	37.4	114.9	37.6	27.5	33.2	98.3	35.7	32.8	23.5	92.0	400.0	33.9	32.9	66.8
Суровини за производство на храна	124.6	155.2	395.8	200.3	122.6	124.9	447.8	273.0	294.8	243.4	811.2	254.5	227.2	139.5	621.1	2275.9	93.3	81.0	174.3
Дървен материал и хартия, картон	31.6	36.6	100.7	39.3	38.5	38.0	115.8	40.8	36.1	38.3	115.2	38.4	38.3	32.1	108.8	440.4	37.7	37.1	74.8
Цимент	0.8	1.8	3.4	3.3	4.4	2.2	9.9	1.8	2.5	2.3	6.7	0.9	0.8	0.3	2.0	22.0	0.3	0.5	0.8
Тютюн	10.3	10.9	47.0	14.6	19.2	6.6	40.3	14.6	9.1	13.8	37.4	7.1	17.2	18.8	43.2	167.9	15.5	6.4	21.9
Други	157.3	189.6	530.3	182.2	191.2	184.3	557.7	193.0	170.4	192.7	556.0	190.7	200.8	139.8	531.4	2175.4	158.1	162.6	320.7
<b>Инвестиционни стоки</b>	<b>306.8</b>	<b>348.1</b>	<b>940.9</b>	<b>353.8</b>	<b>302.6</b>	<b>346.6</b>	<b>1002.9</b>	<b>342.6</b>	<b>309.7</b>	<b>327.7</b>	<b>980.0</b>	<b>361.4</b>	<b>374.9</b>	<b>298.5</b>	<b>1034.9</b>	<b>3958.6</b>	<b>309.4</b>	<b>321.3</b>	<b>630.7</b>
Машини, уреди и апарати	88.9	97.5	260.7	103.8	94.7	114.4	312.8	105.2	90.8	90.6	286.6	96.0	98.4	85.5	280.0	1140.1	82.5	87.7	170.2
Електрически машини	45.4	59.4	150.2	45.6	35.2	45.4	126.2	41.5	39.1	42.5	123.2	47.1	53.9	47.6	148.6	548.2	37.3	43.4	80.7
Транспортни средства	28.8	31.9	87.3	44.6	31.8	27.3	103.8	38.0	34.9	30.0	102.9	32.8	49.2	34.9	117.0	410.9	27.5	27.4	54.8
Резервни части и оборудване	82.4	89.8	250.5	92.8	82.2	89.3	264.4	89.1	80.4	97.4	266.9	103.7	97.5	70.0	271.3	1053.1	94.7	91.0	185.8
Други	61.2	69.5	192.2	66.9	58.7	70.2	195.7	68.7	64.5	67.2	200.3	81.8	75.8	60.5	218.1	806.4	67.5	71.7	139.2
<b>Общо неенергийни стоки</b>	<b>1406.6</b>	<b>1582.2</b>	<b>4437.2</b>	<b>1652.9</b>	<b>1432.9</b>	<b>1492.3</b>	<b>4578.1</b>	<b>1695.8</b>	<b>1630.3</b>	<b>1666.1</b>	<b>4992.3</b>	<b>1708.1</b>	<b>1744.1</b>	<b>1358.2</b>	<b>4810.3</b>	<b>18817.9</b>	<b>1385.5</b>	<b>1451.6</b>	<b>2837.1</b>
<b>Енергийни ресурси</b>	<b>249.7</b>	<b>193.7</b>	<b>770.4</b>	<b>312.6</b>	<b>257.0</b>	<b>264.2</b>	<b>833.8</b>	<b>343.2</b>	<b>369.5</b>	<b>268.9</b>	<b>981.6</b>	<b>305.6</b>	<b>268.9</b>	<b>224.5</b>	<b>799.0</b>	<b>3384.8</b>	<b>196.9</b>	<b>193.7</b>	<b>390.7</b>
Петролни продукти	213.8	162.8	661.1	283.8	237.3	238.6	759.7	309.1	308.3	208.9	826.3	255.8	220.9	180.4	657.0	2904.1	154.1	164.1	318.2
Други	35.9	30.9	109.3	28.7	19.8	25.6	74.2	34.1	61.3	60.0	155.4	49.8	48.1	44.1	141.9	480.8	42.9	29.6	72.5
Друг износ <sup>1</sup>	1.8	2.1	5.0	2.2	1.9	2.1	6.3	2.1	2.1	2.4	6.6	2.8	2.7	2.1	7.6	25.5	2.4	2.6	5.0
<b>ОБЩО ИЗНОС (FOB)</b>	<b>1658.1</b>	<b>1778.0</b>	<b>5212.6</b>	<b>1967.7</b>	<b>1691.9</b>	<b>1758.6</b>	<b>5418.2</b>	<b>2041.1</b>	<b>2001.9</b>	<b>1937.4</b>	<b>5980.5</b>	<b>2016.4</b>	<b>2015.7</b>	<b>1584.8</b>	<b>5617.0</b>	<b>22228.2</b>	<b>1584.8</b>	<b>1647.9</b>	<b>3232.7</b>

<sup>1</sup> Включва информацията за износ на стоки, неклассифицирани другде.

Източници: Данни от митнически декларации, допълнени с данни от НСИ и обработени от БНБ. Данните са съгласувани с НСИ.

За 2013 г. – предварителни данни на НСИ, включващи данни от системата *Интерстат* към 25 февруари 2014 г. и данни от митнически декларации към 24 февруари 2014 г.

За 2014 г. – предварителни данни на НСИ, включващи данни от системата *Интерстат* към 30 април 2014 г. и данни от митнически декларации към 1 април 2014 г.

## 2.2.2. ВНОС. НАЧИН НА ИЗПОЛЗВАНЕ

Групи стоки	2013														2014				
	II	III	I грим.	IV	V	VI	II грим.	VII	VIII	IX	III грим.	X	XI	XII	IV грим.	Общо	I	II	Общо
<b>Потребителски стоки</b>	344.3	382.4	1076.1	416.3	381.5	389.6	1187.4	411.4	370.6	420.8	1202.8	461.9	442.4	398.1	1302.3	4768.7	368.4	377.0	745.3
Храни, напитки и цигари	110.2	125.8	351.3	126.8	124.5	133.2	384.6	129.7	129.7	137.0	396.4	146.2	137.4	129.6	413.2	1545.5	116.0	114.9	230.9
Мебели и домашно обзавеждане	46.2	55.1	143.3	63.2	56.3	57.1	176.6	59.8	52.4	63.4	175.6	68.5	77.9	64.3	210.7	706.1	45.6	49.9	95.5
Лекарства и козметика	76.1	75.9	240.7	98.7	79.4	79.2	257.4	91.1	80.1	83.4	254.6	95.7	92.9	84.5	273.1	1025.8	86.7	87.1	173.7
Дрехи и обувки	38.7	43.1	116.6	42.7	39.3	35.8	117.8	43.8	44.8	58.2	146.8	63.1	44.4	38.0	145.5	526.7	46.1	48.7	94.9
Автомобили	22.3	22.8	64.6	25.4	27.4	30.6	83.5	24.4	16.4	22.4	63.2	23.8	28.4	27.3	79.6	290.9	18.9	21.4	40.3
Други	50.8	59.8	159.6	59.4	54.5	53.7	167.7	62.6	47.3	56.3	166.2	64.7	61.4	54.3	180.3	673.7	55.1	55.0	110.1
<b>Суровини и материали</b>	862.0	711.5	2239.0	825.9	721.1	726.1	2273.0	866.0	666.3	835.3	2367.6	828.7	781.9	663.1	2273.7	9153.3	728.7	774.0	1502.7
Руди	261.9	48.2	427.6	134.7	84.5	122.2	341.4	186.6	86.4	212.2	485.2	157.1	104.9	103.5	365.5	1619.7	126.1	154.7	280.8
Чугун, желязо и стомана	72.4	73.3	198.8	77.8	68.9	66.9	213.6	82.8	62.8	60.0	205.6	68.9	71.3	63.6	203.7	821.7	60.6	49.6	110.2
Цветни метали	64.7	63.0	179.8	72.2	55.2	49.1	176.5	51.1	52.4	62.1	165.7	74.2	70.3	46.3	190.8	712.7	74.7	53.1	127.9
Текстилни материали	81.0	86.6	249.6	103.7	108.7	100.7	313.2	98.9	62.4	87.4	248.6	106.7	110.6	89.0	306.3	1117.7	86.2	87.3	173.5
Дървен материал и хартия, каргон	33.7	36.8	101.8	40.0	37.2	36.6	113.8	44.1	37.4	39.6	121.0	40.5	38.7	35.2	114.4	450.9	31.7	34.2	65.9
Химически продукти	46.3	67.1	158.8	54.4	44.0	42.1	140.5	37.0	38.9	36.1	112.0	40.0	33.1	34.6	107.7	518.9	51.8	66.4	118.1
Пластмаси, каучук	97.9	104.6	297.3	110.1	103.0	109.2	322.4	126.4	110.1	117.7	354.2	124.5	113.0	89.9	327.5	1301.4	91.8	105.4	197.2
Суровини за производство на храни	53.4	55.3	157.7	56.5	57.6	43.1	157.1	60.4	44.9	40.9	146.2	48.3	46.9	40.5	135.7	596.8	44.8	57.9	102.7
Кожи	5.8	7.0	18.4	8.9	10.7	8.6	28.2	8.4	3.6	6.1	18.1	8.1	9.1	7.4	24.6	89.3	5.3	6.3	11.7
Площи	11.7	11.0	29.0	10.7	8.1	7.3	26.1	15.2	5.0	9.0	29.1	12.0	21.6	15.6	49.1	133.4	14.5	11.7	26.1
Други	133.2	158.7	420.3	156.9	143.0	140.2	440.1	155.2	162.5	164.2	481.9	148.4	162.6	137.5	448.5	1790.8	141.1	147.6	288.7
<b>Инвестиционни стоки</b>	378.8	428.6	1190.3	557.6	438.3	475.1	1471.1	554.1	435.9	507.1	1497.2	519.6	567.3	524.8	1611.6	5770.2	429.1	433.1	862.2
Машини, уреди и апарати	133.3	165.7	430.8	170.3	162.0	182.0	514.3	216.6	157.9	184.4	558.8	174.2	182.2	197.7	554.2	2058.1	150.6	148.7	299.3
Електрически машини	58.8	56.1	181.7	55.1	62.4	66.4	183.9	68.3	71.4	64.9	204.6	76.4	75.1	79.6	231.2	801.3	68.2	63.9	132.1
Транспортни средства	68.7	73.8	198.9	136.9	76.6	84.1	297.6	83.9	57.6	93.2	234.8	102.4	110.0	91.6	304.1	1035.4	67.4	83.6	151.0
Резервни части и оборудване	65.1	71.1	209.3	82.0	74.3	73.2	229.5	93.1	75.3	87.2	255.5	92.0	87.9	89.3	269.3	963.5	83.1	75.4	158.6
Други	53.0	61.9	169.6	113.3	63.1	69.5	245.8	92.3	73.8	77.4	243.5	74.4	112.0	66.4	252.9	911.8	59.7	61.5	121.2
<b>Общо неенергийни стоки</b>	1585.1	1522.6	4505.4	1799.8	1540.9	1590.8	4931.5	1831.5	1472.9	1763.2	5067.6	1810.2	1791.6	1585.9	5187.7	19692.2	1526.2	1584.1	3110.2
<b>Енергийни ресурси</b>	481.4	441.5	1424.6	422.2	565.0	568.9	1556.1	548.0	499.2	560.0	1607.1	497.0	506.5	447.6	1451.0	6038.8	487.6	349.4	836.9
<b>Горива</b>	333.1	340.5	1092.9	327.2	430.0	433.9	1191.1	431.5	391.7	434.2	1257.5	379.0	368.0	358.3	1105.3	4646.8	324.6	230.2	554.9
Суров петрол и природен газ	337.2	322.6	1033.0	309.7	405.8	407.1	1122.7	405.3	358.5	405.3	1169.2	346.2	341.5	333.4	1021.0	4345.9	304.4	208.2	512.6
Въглища	8.7	5.0	30.2	4.9	8.5	8.5	21.9	11.9	13.2	15.0	40.1	19.3	11.9	15.5	46.6	138.9	13.6	13.6	27.1
Други горива	7.3	12.9	29.7	12.5	15.7	18.3	46.5	14.3	19.9	13.9	48.2	13.5	14.6	9.5	37.6	162.0	6.7	8.5	15.2
<b>Други</b>	128.2	101.1	331.7	95.0	134.9	135.0	364.9	116.4	107.5	125.7	349.6	118.0	138.5	89.3	345.8	1392.0	162.9	119.1	282.1
Масла	128.2	101.1	331.7	95.0	134.9	135.0	364.9	116.4	107.5	125.7	349.6	118.0	138.5	89.3	345.8	1392.0	162.9	119.1	282.1
Електричество	0.0	0.0	0.0	0.0	0.0	0.0	0.0	0.0	0.0	0.0	0.0	0.0	0.0	0.0	0.0	0.0	0.0	0.0	0.0
Друг внос <sup>1</sup>	8.5	9.4	23.6	10.2	9.7	9.4	29.2	9.8	9.3	9.8	28.9	11.6	11.1	9.4	32.1	113.9	9.3	9.4	18.6
<b>ОБЩО ВНОС (CIF)</b>	2074.9	1973.5	5953.6	2232.2	2115.5	2169.1	6516.8	2389.2	1981.4	2333.0	6703.6	2318.8	2309.1	2042.9	6670.8	25844.9	2023.0	1942.8	3965.8

<sup>1</sup> Включва информацията за вноса на стоки от Глава 99 „Митнически облекчения“, на Митническата тарифа и вноса на стоки, неклассифицирани другаде.

Източници: Данни от митнически декларации, допълнени с данни от НСИ и обработени от БНБ. Данните са съгласувани с НСИ.

За 2013 г. – предварителни данни на НСИ, включващи данни от системата *Интрасат* към 25 февруари 2014 г. и данни от митнически декларации към 24 февруари 2014 г.

За 2014 г. – предварителни данни на НСИ, включващи данни от системата *Интрасат* към 30 април 2014 г. и данни от митнически декларации към 1 април 2014 г.

2.2.3. ИЗНОС ПО ОСНОВНИ ТЪРГОВСКИ ПАРТНЬОРИ И РЕГИОНИ

Държави	2013											2014							
	II	III	I трим.	IV	V	VI	II трим.	VII	VIII	IX	III трим.	X	XI	XII	IV трим.	Общо	I	II	Общо
<b>Европейски съюз, в т.ч.<sup>1</sup></b>	<b>998.3</b>	<b>1111.4</b>	<b>3142.1</b>	<b>1121.2</b>	<b>960.9</b>	<b>1043.5</b>	<b>3125.6</b>	<b>1246.5</b>	<b>1218.4</b>	<b>1257.1</b>	<b>3722.1</b>	<b>1225.0</b>	<b>1253.2</b>	<b>888.4</b>	<b>3366.6</b>	<b>13356.4</b>	<b>1005.3</b>	<b>1023.0</b>	<b>2028.2</b>
Австрия	32.7	32.2	93.8	33.2	27.3	31.9	92.3	34.3	38.2	38.4	110.8	39.9	36.2	27.5	103.6	400.6	32.6	30.0	62.6
Белгия	23.7	44.2	99.1	48.3	78.1	59.9	186.2	71.8	39.3	34.7	145.8	34.7	34.9	95.9	214.5	645.7	56.4	45.1	101.5
Дания	8.7	9.0	27.6	9.3	8.0	7.8	25.1	8.9	9.8	8.5	27.2	8.9	7.7	5.4	22.0	101.9	7.4	8.6	16.0
Финландия	2.3	2.6	7.8	2.9	2.3	2.2	7.4	2.6	4.1	5.1	11.8	3.9	3.8	2.9	10.6	37.6	2.9	3.7	6.6
Франция	77.0	77.0	231.5	85.8	59.4	75.1	220.3	108.5	63.9	86.4	258.8	89.9	99.5	61.3	250.7	961.3	72.6	74.6	147.2
Германия	233.2	235.2	716.7	236.7	178.9	205.1	620.6	269.7	234.8	269.7	762.3	234.8	234.8	140.2	644.7	2744.4	234.1	220.8	454.9
Гърция	112.3	112.6	362.3	129.2	134.0	127.3	390.5	145.9	135.8	147.8	429.5	126.3	127.3	108.3	361.9	1544.2	99.0	101.8	200.8
Ирландия	1.6	1.9	4.7	1.8	1.5	1.3	4.7	1.8	1.5	3.3	6.5	6.0	3.7	4.2	13.9	29.8	2.0	1.8	3.7
Италия	175.1	208.5	556.2	196.7	112.1	169.0	477.8	176.5	153.0	135.9	465.4	135.4	178.2	112.9	426.5	1925.9	155.1	180.4	335.5
Люксембург	0.3	0.6	1.2	0.3	0.2	0.3	0.8	0.2	0.4	0.2	0.7	0.1	0.3	0.3	0.7	3.4	0.1	0.1	0.2
Нидерландия	26.4	44.1	114.1	35.4	47.1	38.2	120.7	31.1	47.5	52.4	131.0	44.6	33.5	36.7	114.8	480.6	43.6	34.3	77.9
Португалия	12.9	21.3	44.6	6.6	11.3	8.9	26.9	9.5	12.9	10.8	33.2	13.9	18.2	6.8	38.9	143.7	5.8	6.2	11.9
Испания	19.7	22.3	62.2	23.0	23.3	21.6	67.9	77.7	93.8	69.3	240.8	50.1	58.5	36.0	144.6	515.5	27.9	25.4	53.3
Швеция	8.3	12.0	28.6	9.1	9.2	8.0	26.3	8.8	8.7	8.6	26.2	10.4	10.1	6.8	27.3	108.3	10.3	8.8	19.1
Обединено кралство	33.2	33.0	102.0	34.1	32.3	34.2	100.7	46.1	34.1	50.4	130.6	49.6	45.8	40.6	136.0	469.3	35.6	33.5	69.1
Хърватия	5.2	4.7	14.1	3.3	3.2	3.3	9.9	5.1	3.3	4.1	12.5	5.3	5.1	3.3	13.6	50.1	4.5	7.4	11.9
Кипър	5.4	3.7	15.8	6.1	4.3	6.3	16.7	6.4	5.4	9.2	21.0	5.6	7.6	7.6	20.8	74.3	8.9	5.7	14.7
Чешка република	19.6	21.3	65.4	18.1	16.8	18.3	53.2	22.0	27.7	35.1	84.7	32.6	27.9	21.2	81.7	285.0	24.6	24.5	49.1
Естония	1.5	1.8	4.5	0.9	1.6	3.9	6.3	1.1	1.2	1.1	3.3	2.0	1.4	1.0	4.4	18.5	1.7	1.3	3.1
Унгария	21.2	19.8	62.1	22.9	23.6	22.1	68.7	23.4	19.0	29.0	71.4	32.8	24.8	15.9	73.5	275.7	24.3	20.4	44.7
Латвия	1.7	1.5	7.8	1.1	1.9	1.5	4.6	2.3	1.6	1.7	5.6	2.1	2.4	2.6	7.1	25.1	2.0	2.1	4.2
Литва	3.2	3.1	9.1	4.2	3.7	3.3	11.2	4.5	2.9	3.3	10.7	4.1	4.2	3.1	11.5	42.5	3.0	3.5	6.5
Малта	2.8	1.4	5.7	1.3	1.4	2.8	5.5	2.3	1.3	2.3	5.9	2.6	2.7	0.3	5.6	22.7	3.1	1.2	4.3
Полша	32.2	45.7	105.3	31.0	29.9	30.2	91.2	35.6	31.8	36.5	103.9	37.8	39.0	27.2	104.1	404.4	32.0	33.8	65.8
Румъния	120.0	132.3	344.0	156.1	130.4	137.0	423.4	180.5	176.0	173.3	528.8	171.8	150.0	101.9	432.7	1719.9	92.9	123.6	216.5
Словакия	11.4	12.2	34.5	13.8	12.5	14.5	40.8	13.0	16.8	15.2	45.0	21.6	14.7	8.7	45.0	165.3	11.9	14.7	26.6
Словения	5.1	5.8	17.8	6.9	5.2	6.2	18.4	5.2	5.1	13.2	33.6	13.9	31.0	9.2	54.1	123.9	10.1	8.6	18.7
Неуточнени	1.5	1.6	3.7	3.1	1.2	3.4	7.7	2.1	10.9	2.0	15.0	9.3	0.6	0.7	10.6	37.0	0.8	1.0	1.8
<b>Европа, в т.ч.<sup>2</sup></b>	<b>1278</b>	<b>1231</b>	<b>4387</b>	<b>2000</b>	<b>1865</b>	<b>1342</b>	<b>5207</b>	<b>1141</b>	<b>1414</b>	<b>1314</b>	<b>3869</b>	<b>1709</b>	<b>1054</b>	<b>769</b>	<b>3532</b>	<b>16996</b>	<b>630</b>	<b>834</b>	<b>1465</b>
Русия	37.9	51.1	126.5	54.8	43.1	46.2	144.0	47.6	56.1	55.6	159.4	53.1	58.4	32.2	143.7	573.5	30.8	46.6	77.4
Швейцария	12.9	12.9	39.1	14.0	11.5	11.5	37.0	13.7	13.0	12.1	38.8	16.5	13.3	8.9	38.6	153.5	13.4	12.4	25.8
Украйна	12.1	13.2	61.8	52.6	56.4	11.9	120.8	36.6	59.0	34.5	130.1	67.6	21.5	26.2	115.3	428.0	6.0	10.8	16.8
<b>Балкански държави, в т.ч.<sup>3</sup></b>	<b>223.1</b>	<b>228.0</b>	<b>688.5</b>	<b>276.2</b>	<b>254.3</b>	<b>268.0</b>	<b>798.4</b>	<b>301.9</b>	<b>218.5</b>	<b>222.2</b>	<b>742.6</b>	<b>211.3</b>	<b>226.7</b>	<b>220.2</b>	<b>658.3</b>	<b>2887.8</b>	<b>208.3</b>	<b>196.1</b>	<b>404.4</b>
Албания	2.6	5.1	10.2	7.8	3.6	4.0	15.5	12.6	4.9	5.4	22.9	4.2	4.0	5.2	13.5	62.1	3.9	4.0	7.9
Босна и Херцеговина	2.4	3.5	8.2	3.6	3.7	3.5	10.9	4.1	3.2	11.4	3.2	2.7	3.0	3.0	8.9	39.3	2.5	3.4	5.9
Турция	157.2	155.7	481.7	199.9	184.5	198.0	582.5	214.7	147.4	141.0	503.0	128.6	157.5	150.0	436.1	2003.4	151.7	137.0	288.7
Македония	27.5	28.2	83.4	28.3	25.8	29.8	84.0	29.7	27.1	33.5	90.3	34.1	29.6	30.0	93.7	351.4	25.5	24.5	50.0
Сърбия	29.5	30.5	93.1	31.0	31.1	27.4	89.5	34.9	29.6	33.8	98.3	36.5	28.7	27.6	92.8	373.7	21.6	23.0	44.6
Черна гора	1.4	1.7	4.0	1.0	1.8	1.4	4.2	1.8	1.7	1.9	5.5	0.9	1.3	1.0	3.3	16.9	0.8	0.8	1.5
Косово	2.5	3.4	8.0	4.5	3.7	3.6	11.8	4.0	3.8	3.5	11.2	3.7	2.9	3.4	10.0	41.0	2.3	3.4	5.7
<b>Америка, в т.ч.<sup>4</sup></b>	<b>38.6</b>	<b>58.3</b>	<b>142.1</b>	<b>42.3</b>	<b>43.4</b>	<b>33.9</b>	<b>119.5</b>	<b>31.7</b>	<b>28.8</b>	<b>29.5</b>	<b>90.0</b>	<b>33.5</b>	<b>45.2</b>	<b>33.1</b>	<b>111.8</b>	<b>463.4</b>	<b>30.5</b>	<b>35.0</b>	<b>65.6</b>
Бразилия	0.7	0.7	1.9	1.3	1.2	1.3	3.8	1.3	1.2	1.2	3.6	0.6	3.0	0.7	4.3	13.6	1.1	1.8	2.9
Канада	8.0	14.1	30.0	9.5	8.6	7.5	25.6	2.4	2.4	3.2	8.0	4.1	3.9	4.2	12.2	75.9	2.0	3.2	5.2
САЩ	24.0	39.3	95.3	22.9	21.1	20.3	64.3	23.1	20.0	20.2	63.3	23.4	33.0	24.8	81.2	304.1	22.8	26.3	49.1
<b>Азия, в т.ч.<sup>5</sup></b>	<b>118.6</b>	<b>146.5</b>	<b>465.1</b>	<b>177.9</b>	<b>156.8</b>	<b>161.3</b>	<b>496.0</b>	<b>217.4</b>	<b>295.8</b>	<b>233.9</b>	<b>747.2</b>	<b>293.0</b>	<b>261.3</b>	<b>303.7</b>	<b>858.0</b>	<b>2566.4</b>	<b>169.9</b>	<b>236.7</b>	<b>406.6</b>
Китай	29.2	36.5	117.4	45.7	62.6	38.8	147.1	50.8	73.5	52.1	176.4	65.3	76.9	64.8	207.0	647.8	40.4	46.6	87.0
Грузия	12.1	15.7	43.3	15.4	18.9	12.8	47.1	12.6	15.5	20.9	49.0	13.8	15.5	17.9	47.2	186.7	9.4	12.8	22.2
Япония	2.3	1.9	5.8	2.1	2.5	3.1	7.8	2.9	2.8	2.3	7.9	2.6	2.1	2.2	6.9	28.4	2.1	1.7	3.7
<b>Други държави</b>	<b>151.7</b>	<b>110.5</b>	<b>336.0</b>	<b>150.2</b>	<b>90.0</b>	<b>117.8</b>	<b>357.9</b>	<b>129.5</b>	<b>99.0</b>	<b>63.2</b>	<b>291.7</b>	<b>82.7</b>	<b>123.8</b>	<b>62.5</b>	<b>269.0</b>	<b>1254.6</b>	<b>107.7</b>	<b>73.7</b>	<b>181.5</b>
<b>ОБЩО ИЗНОС (FOB)</b>	<b>1658.1</b>	<b>1778.0</b>	<b>5212.6</b>	<b>1967.7</b>	<b>1691.9</b>	<b>1758.6</b>	<b>5418.2</b>	<b>2041.1</b>	<b>2001.9</b>	<b>1937.4</b>	<b>5980.5</b>	<b>2016.4</b>	<b>2015.7</b>	<b>1584.8</b>	<b>5617.0</b>	<b>22228.2</b>	<b>1584.8</b>	<b>1647.9</b>	<b>3232.7</b>

1 Във връзка с приемането на Хърватия в Европейския съюз от 1 юли 2013 г. и с оглед съпоставимост на данните за периода февруари 2013 г. – юни 2013 г., към данните за Европейския съюз е включена и Хърватия.

2 Включва Русия, Швейцария, Украйна, Гюмралтар (Британски), Молдова, Беларус, Норвегия, Лихтенщайн, Исландия, Сан Марино, Андорра, Фарьорските острови и Великобритания.

3 Данни от митнически декларации, допълнени с данни от НСИ и обработени от БНБ. Данните са съгласувани с НСИ.

4 За 2013 г. – предварителни данни на НСИ, включващи данни от системата Интрастат към 25 февруари 2014 г. и данни от митнически декларации към 24 февруари 2014 г.

5 За 2014 г. – предварителни данни на НСИ, включващи данни от системата Интрастат към 30 април 2014 г. и данни от митнически декларации към 1 април 2014 г.

## 2.2.4. ВНОС ПО ОСНОВНИ ТЪРГОВСКИ ПАРТНЬОРИ И РЕГИОНИ

Държава*	2013														2014				
	II	III	IV	V	VI	VI	VI	VI	VI	VI	VI	VI	VI	VI	VI	I	II	Общо	
<b>Европейски съюз, в т.ч.<sup>1</sup></b>	<b>950.7</b>	<b>1033.8</b>	<b>2862.1</b>	<b>1092.4</b>	<b>1035.6</b>	<b>1073.7</b>	<b>3201.7</b>	<b>1191.4</b>	<b>939.7</b>	<b>1101.3</b>	<b>3332.5</b>	<b>1109.3</b>	<b>1144.2</b>	<b>1038.0</b>	<b>3291.4</b>	<b>12587.8</b>	<b>959.8</b>	<b>989.3</b>	<b>1949.1</b>
Австрия	33.2	35.7	106.7	37.0	36.5	38.6	112.1	55.0	30.8	37.7	123.5	41.3	45.6	34.7	121.7	464.0	31.8	39.1	70.9
Белгия	24.8	27.3	75.1	31.2	29.8	32.6	93.6	30.8	29.1	26.9	86.8	34.8	26.0	27.3	88.1	343.6	24.3	30.0	54.3
Дания	6.4	5.3	16.5	6.4	7.0	5.4	18.8	11.3	6.7	6.2	24.1	6.0	7.3	9.7	23.0	82.4	8.2	7.1	15.3
Финландия	2.7	6.4	12.4	2.9	5.5	5.3	13.7	5.6	4.5	4.1	14.3	4.1	5.9	6.2	16.1	56.5	2.6	4.7	7.4
Франция	64.0	78.6	197.7	64.2	58.1	66.7	189.0	67.1	51.3	66.8	185.3	77.0	69.5	64.5	211.0	783.0	61.1	80.7	141.8
Германия	194.3	213.8	586.0	238.7	191.7	210.0	640.5	235.3	233.9	673.7	215.2	238.4	239.0	238.2	682.5	2582.8	199.9	202.0	402.0
Гърция	80.0	96.5	264.8	111.6	108.1	110.1	329.8	130.1	92.2	132.5	354.8	101.7	125.6	88.2	315.5	1264.9	81.3	81.4	162.7
Ирландия	7.0	10.2	23.4	10.0	7.3	8.0	25.3	8.3	7.6	9.0	24.9	6.3	9.2	8.4	23.9	97.4	8.5	5.4	13.9
Италия	144.0	141.5	418.0	161.4	177.0	170.9	509.3	204.5	119.3	148.6	472.4	167.3	176.6	149.1	493.0	1892.8	154.8	133.5	288.3
Люксембург	2.4	2.3	7.9	2.5	2.4	4.5	9.3	2.8	3.8	4.0	10.6	3.5	2.4	3.1	9.0	36.8	5.0	3.6	8.6
Нидерландия	28.3	31.6	88.0	32.4	35.4	35.6	103.4	38.5	32.7	35.6	106.8	41.8	35.2	39.1	116.1	414.3	34.7	35.3	70.0
Португалия	2.6	3.1	9.1	11.9	4.1	3.2	19.2	10.2	2.7	2.6	15.5	12.6	3.4	3.2	19.2	62.9	6.7	10.6	17.3
Испания	38.9	39.0	106.3	35.0	39.0	35.9	109.9	47.1	36.6	43.3	127.1	37.1	40.2	30.6	107.9	451.2	32.7	36.5	69.2
Швеция	11.1	21.1	43.7	15.7	14.7	11.4	41.9	16.9	11.2	14.8	43.0	13.0	13.0	14.2	42.5	171.0	10.7	14.7	25.3
Обединено кралство	31.6	32.6	91.3	33.0	32.6	33.9	99.5	35.5	36.0	40.3	111.7	35.4	34.8	32.2	102.4	405.0	30.6	34.2	64.9
Хърватия	2.5	3.6	9.9	2.9	4.6	3.2	10.8	4.8	3.5	3.7	12.1	3.7	2.7	2.9	9.4	42.1	2.2	1.9	4.0
Кипър	2.0	1.8	5.7	1.5	4.8	1.9	8.2	4.5	6.4	2.0	12.8	1.9	1.1	2.8	5.8	32.5	1.0	0.7	1.8
Чешка република	27.2	42.5	99.5	41.8	47.1	48.6	137.4	40.4	29.8	42.2	112.3	42.8	39.5	35.8	118.2	467.4	29.5	37.9	67.4
Естония	0.4	0.5	1.3	0.6	0.5	0.5	1.6	0.4	0.7	0.5	1.6	0.5	0.6	0.7	1.7	6.3	0.5	0.3	0.8
Унгария	38.9	38.9	115.3	35.7	32.1	34.8	102.6	39.1	35.6	43.9	118.6	41.7	39.1	39.4	120.1	456.7	40.3	34.7	75.0
Латвия	0.4	0.3	1.0	0.9	1.3	1.5	3.7	1.4	0.5	0.7	2.6	0.7	0.8	1.2	2.7	10.0	0.5	0.4	0.9
Литва	2.9	3.0	8.9	2.9	2.3	3.1	8.3	2.8	3.5	3.0	9.3	3.6	3.2	2.1	8.9	35.3	2.7	2.7	5.4
Малта	0.4	0.9	1.5	0.9	0.7	0.4	2.0	0.4	0.7	0.6	1.7	0.7	0.8	0.4	1.9	7.1	0.2	0.7	0.9
Полша	60.1	59.3	176.7	68.9	57.6	57.9	184.3	63.0	60.5	61.6	185.1	62.5	77.4	62.1	202.0	748.1	54.5	57.9	112.4
Румъния	124.9	112.4	327.4	112.9	112.6	127.4	352.9	109.9	107.9	111.1	329.0	122.1	121.7	114.2	358.0	1367.3	110.4	111.1	221.6
Словакия	11.8	15.4	42.0	17.7	13.8	12.9	44.4	13.8	12.5	12.5	41.5	19.6	20.4	16.3	56.2	184.1	15.8	12.6	28.4
Словения	8.0	10.1	25.8	11.8	8.9	9.4	30.1	12.0	8.7	10.4	31.1	12.4	10.3	11.5	34.2	121.1	9.3	9.2	18.5
Неуточнени	0.0	0.1	0.2	0.1	0.1	0.0	0.2	0.0	0.3	0.0	0.4	0.1	0.0	0.1	0.2	0.9	0.1	0.1	0.2
<b>Европа, в т.ч.<sup>2</sup></b>	<b>423.8</b>	<b>457.1</b>	<b>1328.9</b>	<b>457.2</b>	<b>529.7</b>	<b>448.3</b>	<b>1435.2</b>	<b>472.6</b>	<b>503.7</b>	<b>480.8</b>	<b>1457.1</b>	<b>466.2</b>	<b>380.6</b>	<b>445.7</b>	<b>1292.5</b>	<b>5513.7</b>	<b>369.2</b>	<b>298.8</b>	<b>668.0</b>
Русия	357.4	381.8	1128.0	384.2	464.1	386.2	1234.5	389.4	429.3	410.8	1229.5	389.4	313.2	371.2	1073.8	4665.7	298.5	239.1	537.6
Швейцария	24.6	22.5	68.4	26.1	20.5	21.5	68.1	25.5	20.0	22.7	68.2	24.4	19.8	18.6	62.8	267.5	22.7	19.9	42.6
Украйна	35.1	48.0	114.1	39.5	40.8	35.5	115.7	52.8	47.0	40.6	140.4	44.1	40.2	49.9	134.3	504.5	42.8	31.9	74.7
<b>Балтийски държави, в т.ч.<sup>3</sup></b>	<b>138.5</b>	<b>160.1</b>	<b>431.5</b>	<b>208.7</b>	<b>163.8</b>	<b>162.5</b>	<b>534.9</b>	<b>173.6</b>	<b>153.5</b>	<b>166.8</b>	<b>493.9</b>	<b>169.8</b>	<b>193.3</b>	<b>155.8</b>	<b>518.8</b>	<b>1979.2</b>	<b>161.3</b>	<b>153.3</b>	<b>314.6</b>
Албания	1.4	1.5	4.1	1.3	1.1	1.3	3.7	1.4	1.1	1.4	3.9	1.5	1.7	1.0	4.2	16.0	1.8	1.4	3.2
Босна и Херцеговина	1.8	2.0	5.4	3.6	2.4	2.9	8.9	2.9	2.7	2.0	7.7	1.3	1.8	1.6	4.7	26.7	1.2	0.7	1.9
Турция	96.8	113.7	296.2	153.6	115.5	115.2	384.4	119.8	104.9	118.2	342.9	117.9	140.9	104.8	363.5	1387.0	112.5	104.6	217.1
Македония	19.3	22.1	66.4	27.7	24.0	21.2	72.9	24.6	20.3	22.0	66.9	24.6	20.7	22.3	67.7	273.8	19.2	18.9	38.1
Сърбия	19.0	20.6	58.8	22.1	20.7	21.8	64.5	24.5	24.1	22.8	71.4	24.4	27.9	25.8	78.1	272.8	26.2	27.5	53.7
Черна гора	0.0	0.1	0.1	0.1	0.0	0.0	0.1	0.0	0.3	0.1	0.4	0.1	0.1	0.2	0.4	1.1	0.2	0.1	0.3
Косово	0.2	0.3	0.5	0.2	0.1	0.1	0.4	0.0	0.4	0.2	0.8	0.1	0.1	0.0	0.1	1.9	0.1	0.2	0.3
<b>Америка, в т.ч.<sup>3</sup></b>	<b>223.1</b>	<b>55.0</b>	<b>363.0</b>	<b>165.5</b>	<b>100.1</b>	<b>141.6</b>	<b>407.2</b>	<b>160.5</b>	<b>88.6</b>	<b>218.1</b>	<b>467.3</b>	<b>161.2</b>	<b>102.3</b>	<b>127.9</b>	<b>391.4</b>	<b>1628.8</b>	<b>144.6</b>	<b>130.9</b>	<b>275.5</b>
Бразилия	42.8	3.8	50.3	22.0	15.0	36.4	73.4	6.0	24.5	9.9	40.3	7.1	43.9	5.0	56.0	220.1	5.7	35.6	41.3
Канада	4.0	3.4	9.0	2.2	10.6	2.4	15.1	2.3	3.2	10.3	15.8	11.1	3.0	1.6	15.8	55.7	11.2	5.2	16.4
САЩ	31.1	38.4	102.7	39.4	37.3	31.1	107.9	34.0	35.0	35.5	104.5	35.9	44.4	41.2	121.5	436.6	38.9	43.0	81.9
<b>Азия, в т.ч.<sup>3</sup></b>	<b>280.1</b>	<b>238.6</b>	<b>819.8</b>	<b>282.5</b>	<b>264.3</b>	<b>326.7</b>	<b>873.6</b>	<b>322.3</b>	<b>257.8</b>	<b>314.9</b>	<b>895.0</b>	<b>388.2</b>	<b>410.2</b>	<b>233.2</b>	<b>1031.5</b>	<b>3619.9</b>	<b>350.2</b>	<b>252.1</b>	<b>602.3</b>
Китай	105.9	122.7	360.0	115.6	120.3	131.0	366.9	124.1	118.4	124.6	367.0	171.3	141.2	125.7	438.3	1532.1	134.1	124.2	258.3
Гruzия	22.5	13.2	53.3	0.5	16.8	0.0	17.3	21.3	15.0	9.9	46.3	22.7	12.7	9.7	45.1	162.0	10.9	19.9	30.9
Япония	12.0	15.4	40.5	15.5	13.7	16.6	45.8	14.6	14.5	16.2	45.4	19.8	18.1	15.2	53.1	184.8	15.3	19.0	34.3
<b>Други държави</b>	<b>58.7</b>	<b>28.8</b>	<b>148.3</b>	<b>25.9</b>	<b>22.0</b>	<b>16.3</b>	<b>64.2</b>	<b>68.7</b>	<b>38.0</b>	<b>51.1</b>	<b>157.8</b>	<b>24.1</b>	<b>78.7</b>	<b>42.4</b>	<b>145.2</b>	<b>515.5</b>	<b>38.0</b>	<b>118.3</b>	<b>156.3</b>
<b>ОБЩО ВНОС (CIF)</b>	<b>2074.9</b>	<b>1973.5</b>	<b>5953.6</b>	<b>2232.2</b>	<b>2115.5</b>	<b>2169.1</b>	<b>6516.8</b>	<b>2389.2</b>	<b>1981.4</b>	<b>2333.0</b>	<b>6703.6</b>	<b>2318.8</b>	<b>2309.1</b>	<b>2042.9</b>	<b>6670.8</b>	<b>25844.9</b>	<b>2023.0</b>	<b>1942.8</b>	<b>3965.8</b>

\* По страна на произход на стоките.

<sup>1</sup> Във връзка с приемането на Хърватия в Европейския съюз от 1 юли 2013 г. и с оглед съпоставимост на данните за периода февруари 2013 г. – юни 2013 г., към данните за Европейския съюз е включена и Хърватия.<sup>2</sup> Включва Русия, Швейцария, Украйна, Гибралтар (Британски), Молдова, Беларус, Норвегия, Лихтенщайн, Исландия, Сан Марино, Андора, Фарьорски острови и Ватикан.<sup>3</sup> Данни от митнически декларации, допълнени с данни от НСИ и обработени от БНБ. Данните са съгласувани с НСИ.

За 2013 г. – предварителни данни на НСИ, включващи данни от системата Интрастат към 25 февруари 2014 г. и данни от митнически декларации към 24 февруари 2014 г.

За 2014 г. – предварителни данни на НСИ, включващи данни от системата Интрастат към 30 април 2014 г. и данни от митнически декларации към 1 април 2014 г.

2.3. БРУТЕН ВЪНШЕН ДЪЛГ<sup>1</sup>

Институционални сектори	2013											2014		
	III	IV	V	VI	VII	VIII	IX	X	XI	XII	I	II	III	
<b>I. Държавно управление<sup>2</sup></b>														
Краткосрочни	3291.5	3247.7	3249.3	3204.8	3198.9	3199.4	3163.9	3145.1	3126.5	3331.7	3353.2	3371.7	3385.5	
Дългосрочни	0.0	0.0	0.0	0.0	0.0	0.0	0.0	0.0	0.0	0.0	0.0	0.0	0.0	
Облигации <sup>3</sup>	3291.5	3247.7	3249.3	3204.8	3198.9	3199.4	3163.9	3145.1	3126.5	3331.7	3353.2	3371.7	3385.5	
Заемни	1835.3	1817.9	1822.2	1824.8	1812.1	1811.6	1799.5	1791.5	1793.3	1787.7	1803.3	1780.6	1808.3	
Прехвърляеми заеми, притежавани от резиденти	2268.2	2245.7	2243.0	2216.0	2217.8	2213.5	2200.3	2178.7	2167.4	2167.4	2550.6	2586.5	2566.6	
Прехвърляеми заеми, притежавани от резиденти	0.0	0.0	0.0	0.0	0.0	0.0	0.0	0.0	0.0	-181.5	-181.5	-181.5	-181.5	
<b>II. Централна банка</b>	0.0	0.0	0.0	0.0	0.0	0.0	0.0	0.0	0.0	0.0	0.0	0.0	0.0	
<b>III. Банки<sup>5</sup></b>														
Краткосрочни	6345.4	6103.4	6179.1	6200.3	6153.2	6010.5	5955.2	5700.8	5739.7	5757.5	5668.7	5668.9	5786.8	
Заемни	4711.5	4468.7	4585.4	4567.3	4524.9	4435.2	4416.3	4286.0	4330.0	4305.9	4168.9	4153.0	4240.9	
Депозити	1354.6	1337.3	1339.6	1340.4	1345.5	1364.4	1357.6	1365.6	1400.7	1427.1	1432.4	1431.8	1403.3	
Други задължения	3258.9	3026.4	3108.0	3061.9	3026.1	2925.2	2903.9	2849.2	2840.4	2806.8	2641.7	2635.5	2709.6	
Дългосрочни	97.9	105.0	137.8	165.0	153.2	145.7	154.9	71.3	89.0	72.0	94.8	85.7	128.0	
Облигации	1633.9	1634.7	1593.6	1633.0	1628.3	1575.3	1538.9	1414.9	1409.6	1451.6	1499.8	1515.9	1545.9	
Заемни	73.0	88.4	81.0	81.0	81.0	81.0	81.0	81.0	121.0	121.0	121.0	121.0	121.0	
Други задължения	1560.9	1546.3	1512.6	1552.0	1547.3	1494.2	1457.8	1333.8	1288.6	1330.6	1378.8	1394.8	1424.9	
<b>IV. Други сектори<sup>6</sup></b>														
Краткосрочни	12182.6	12224.5	12226.4	12153.0	12175.8	12136.4	12154.8	12155.1	12310.7	12376.5	12454.2	12591.1	12687.5	
Инструменти на паричния пазар	5729.7	5717.6	5942.8	5938.3	5977.6	5982.9	6071.5	6064.9	5410.4	5439.6	5482.9	5468.2	5539.2	
Заемни	0.0	0.0	0.0	0.0	0.0	0.0	0.0	0.0	0.0	0.0	0.0	0.0	0.0	
Търговски кредити	4217.5	4205.4	4430.6	4426.1	4465.4	4470.7	4559.3	4552.7	3898.2	3927.4	3970.8	3956.0	4027.0	
Други задължения	1512.2	1512.2	1512.2	1512.2	1512.2	1512.2	1512.2	1512.2	1512.2	1512.2	1512.2	1512.2	1512.2	
Дългосрочни	6453.0	6506.9	6283.6	6214.7	6198.2	6153.5	6083.3	6090.2	6900.4	6936.9	6971.2	7122.9	7148.3	
Облигации	1407.7	1404.4	1404.4	142.2	139.7	139.7	138.9	139.1	993.2	993.2	995.3	997.2	999.3	
Заемни	6312.2	6366.5	6143.3	6072.5	6058.5	6013.8	5944.4	5951.2	5908.8	5943.7	5975.9	6125.7	6148.9	
<b>V. Пречи инвестиции: вътрешнофирмени заеми</b>														
БРУТЕН ВЪНШЕН ДЪЛГ (I+II+III+IV+V)	16065.6	16050.4	16141.4	16089.3	16156.0	16130.6	16138.6	16069.4	16297.9	15873.2	15937.3	16042.5	16035.3	
Допълнителни показатели	37885.1	37626.1	37796.1	37647.4	37683.9	37476.8	37412.5	37070.5	37474.7	37338.9	37413.4	37674.1	37895.2	
Дългосрочен външен дълг <sup>7</sup>	27443.9	27439.7	27267.9	27141.9	27181.5	27058.7	26924.7	26719.6	27734.3	27593.3	27761.6	28052.9	28115.1	
Краткосрочен външен дълг	10441.1	10186.3	10528.2	10505.5	10502.5	10418.1	10487.8	10350.9	9740.4	9745.5	9651.8	9621.2	9780.1	
Външен дълг на публичния сектор	4359.0	4295.8	4280.9	4224.0	4208.6	4203.4	4145.8	4113.5	3883.1	4062.4	4080.9	4090.3	4089.4	
Външен дълг на частния сектор	33526.0	33330.3	33515.2	33423.4	33475.3	33273.4	33266.7	32957.0	33591.6	33276.5	33332.6	33583.9	33805.8	
Революиращи кредити <sup>8</sup>	4380.6	4321.7	4393.9	4384.6	4431.5	4451.6	4501.4	4609.9	4323.9	4287.4	4317.5	4369.4	4409.6	
Търговски кредити	2987.0	2987.0	2987.0	2987.0	2987.0	2987.0	2987.0	2987.0	2987.0	2987.0	2987.0	2987.0	2987.0	
Заемни	8140.8	8094.7	8116.8	8071.5	8015.3	7964.7	8025.6	8058.0	8108.0	7963.4	7972.3	7958.7	8044.2	
вкл. вътрешнофирмени заеми	5289.2	5273.7	5281.1	5257.4	5192.0	5149.5	5143.5	5179.6	5242.4	5058.7	5071.4	5073.0	5078.3	
вкл. заеми на банки	164.0	169.0	174.0	174.0	179.0	189.0	184.0	184.0	184.0	179.0	179.0	179.0	179.0	
Разпределени СТП <sup>10</sup>	714.6	705.2	704.0	702.4	696.4	699.4	693.9	688.8	689.0	682.5	693.4	684.3	684.8	

<sup>1</sup> Предварителни данни. Равностойността в евро е изчислена по курса на съответните чуждестранни валути към края на периода.  
<sup>2</sup> Източник: *Регистър на държавния и държавногарантирания дълг* на Министерството на финансите. Предварителни данни за март 2014 г. към 15 април 2014 г.  
<sup>3</sup> Не се включват задълженията на фирмите от публичния сектор и държавногарантираният дълг.  
<sup>4</sup> Включват се облигациите по външния дълг, емитирани на международните пазари, и държавните ценни книжа (депонирани в левове и чуждестранна валута), притежавани от резиденти, поради прилагането на резидентния принцип дългът се намалява с обема на ценните книжа, емитирани от резиденти на международните финансови пазари и притежавани от резиденти, поради което те се посочват със знак минус (по номинал).  
<sup>5</sup> По данни от банките (вкл. данни за банките от публичния и частния сектор). Не са включени депозитите, свързани с условни задължения.  
<sup>6</sup> Данни за фирмите от публичния и частния сектор, вкл. държавногарантираните кредити. Не се включват вътрешнофирмените заеми. Данните обхващат само кредитите, деклариращи в БНБ и за които тя е получила информация.  
<sup>7</sup> В съответствие с изискванията на *Ръководството по статистика на външния дълг, 2003 г. (EXTERNAL DEBT STATISTICS, Guide for Compilers and Users, IMF, 2003)*, т. 3.14, и т. 5.5, задълженията по преки инвестиции се включват в размера на дългосрочния външен дълг.  
<sup>8</sup> Данни за включването в размера на *орудния външен дълг*.  
<sup>9</sup> Поради тримесечната отчетност на фирмите, данните подлежат на ревизия.  
<sup>10</sup> В съответствие с действащата нормативна уредба в ЕС и летото издание на *Ръководството по платежен баланс* разпределените СТП следва да се отразят като дългосрочни задължения на Централната банка. За целите на националната и европейската статистика на външния сектор Българската народна банка ще прилага тези изисквания през септември 2014 г. с отчет за юли 2014 г.

Източник: БНБ.

2.4. ПОЛУЧЕНИ НОВИ КРЕДИТИ И ДЕПОЗИТИ<sup>1</sup>

Институционални сектори	(млн. евро)																		
	2013						2014												
	III	IV	V	VI	II трим.	VII	VIII	IX	III трим.	X	XI	XII	IV трим.	Общо	I	II	III	I трим.	
<b>I. Държавно управление<sup>2</sup></b>	207.1	221.5	0.8	18.0	6.7	25.6	8.9	9.6	6.3	24.8	9.9	11.1	422.8	443.7	715.5	15.4	43.9	38.1	97.3
<i>Краткосрочни</i>	0.0	0.0	0.0	0.0	0.0	0.0	0.0	0.0	0.0	0.0	0.0	0.0	0.0	0.0	0.0	0.0	0.0	0.0	0.0
<i>Дългосрочни</i>	207.1	221.5	0.8	18.0	6.7	25.6	8.9	9.6	6.3	24.8	9.9	11.1	422.8	443.7	715.5	15.4	43.9	38.1	97.3
Облигации	1.4	1.4	0.0	0.0	7.9	7.9	0.0	0.0	4.4	4.4	0.0	0.0	5.4	5.4	19.1	0.0	0.0	2.6	26.9
Облигации, притежавани от резиденти <sup>3</sup>	64.1	64.1	0.0	3.5	3.5	3.5	5.3	8.8	0.0	14.2	6.9	2.2	8.9	18.0	99.8	13.6	2.0	8.1	23.7
Заеми	141.6	156.0	0.8	14.5	-1.2	14.2	3.5	0.8	1.8	6.2	3.0	8.8	408.5	420.3	596.6	1.8	41.9	3.0	46.7
Прехвърляеми заеми, притежавани от резиденти			0.0	0.0	0.0	0.0	0.0	0.0	0.0	0.0	0.0	0.0	0.0	0.0	0.0	0.0	0.0	0.0	0.0
<b>II. Централна банка</b>	0.0	0.0	0.0	0.0	0.0	0.0	0.0	0.0	0.0	0.0	0.0	0.0	0.0	0.0	0.0	0.0	0.0	0.0	0.0
<b>III. Банки<sup>4</sup></b>	53.0	282.7	36.2	171.8	134.3	342.3	45.8	36.3	9.9	92.0	28.5	67.1	217.3	312.9	1030.0	33.3	30.5	92.0	155.8
<i>Краткосрочни</i>	45.0	271.7	18.8	122.6	34.8	176.2	13.6	13.8	9.9	37.3	12.8	20.1	6.4	39.3	524.4	33.3	0.0	42.3	75.6
Заеми	7.2	232.0	10.8	8.6	7.5	26.9	13.6	13.8	0.4	27.8	12.8	2.4	6.0	21.1	307.9	10.0	0.0	0.0	10.0
Депозити <sup>5</sup>	15.1	15.1	0.0	81.4	0.0	81.4	0.0	0.0	0.0	0.0	0.0	0.0	0.0	0.0	96.5	0.0	0.0	0.0	0.0
Други задължения	22.6	24.5	8.0	32.6	27.3	67.9	0.0	0.0	9.5	9.5	0.0	17.7	0.4	18.1	120.0	23.2	0.0	42.3	65.6
<i>Дългосрочни</i>	8.0	11.1	17.4	49.3	99.5	166.1	32.2	22.5	0.0	54.7	15.7	47.0	211.0	273.7	505.6	0.0	30.5	49.7	80.2
Облигации	0.0	0.0	15.4	0.0	0.0	15.4	0.0	0.0	0.0	0.0	0.0	40.0	0.0	40.0	55.4	0.0	0.0	0.0	0.0
Заеми	8.0	11.1	2.0	49.3	99.5	150.8	32.2	22.5	0.0	54.7	15.7	7.0	211.0	233.7	450.2	0.0	30.5	49.7	80.2
<b>IV. Други сектори<sup>6</sup></b>	70.4	252.2	134.4	233.9	47.7	416.0	77.9	177.0	42.2	297.0	96.7	891.6	459.1	1447.5	2412.7	9.3	55.5	74.2	139.0
<i>Краткосрочни</i>	23.8	64.0	34.5	219.3	33.3	287.1	34.1	21.7	3.3	59.1	28.1	3.4	16.6	48.1	458.4	2.7	2.5	7.7	12.9
Инструменти на паричния пазар	0.0	0.0	0.0	0.0	0.0	0.0	0.0	0.0	0.0	0.0	0.0	0.0	0.0	0.0	0.0	0.0	0.0	0.0	0.0
Заеми	23.8	64.0	34.5	219.3	33.3	287.1	34.1	21.7	3.3	59.1	28.1	3.4	16.6	48.1	458.4	2.7	2.5	7.7	12.9
Други задължения	0.0	0.0	0.0	0.0	0.0	0.0	0.0	0.0	0.0	0.0	0.0	0.0	0.0	0.0	0.0	0.0	0.0	0.0	0.0
<i>Дългосрочни</i>	46.6	188.2	99.9	144.6	14.4	128.9	43.7	155.2	38.9	237.9	68.6	88.2	442.5	1399.3	1954.3	6.6	52.9	66.5	126.0
Облигации	0.0	0.9	0.0	0.0	1.8	1.8	0.0	0.0	0.0	0.0	0.1	85.2	1.6	85.4	857.0	2.1	1.9	2.2	6.2
Заеми	46.6	187.3	99.9	144.6	12.5	127.1	43.7	155.2	38.9	237.9	68.5	35.8	440.8	545.1	1097.4	4.5	51.1	64.3	119.9
<b>V. Прекри инвестиции: вътрешнофирмени заеми</b>	138.7	483.6	137.4	158.7	155.6	451.7	222.4	93.8	139.7	455.9	140.7	170.1	134.9	445.8	1836.9	21.2	73.6	79.5	174.3
<b>БРУТЕН ВЪНШЕН ДЪЛГ (II+III+IV+V)</b>	469.2	1240.0	308.9	582.4	344.3	1235.6	355.0	316.6	198.1	869.6	275.8	1139.9	1234.2	2649.8	5995.1	79.2	203.4	283.8	566.4
<b>Допълнителни показатели</b>																			
Дългосрочен външен дълг <sup>7</sup>	400.4	904.4	255.6	240.6	276.1	772.3	307.2	281.1	184.9	773.2	234.9	1116.4	1211.1	2562.4	5012.3	43.2	200.9	233.7	477.9
Краткосрочен външен дълг	68.8	335.7	53.3	341.9	68.1	463.3	47.7	35.5	13.2	96.4	40.9	23.5	23.0	87.4	982.8	36.0	2.5	50.0	88.5
Външен дълг на публичния сектор	209.1	223.5	0.8	213.0	7.0	220.8	8.9	9.6	6.3	24.8	9.9	11.1	423.1	444.1	913.1	15.4	43.9	38.1	97.3
Външен дълг на частния сектор	260.1	1016.6	308.0	369.4	337.3	1014.8	346.1	307.0	191.8	844.9	266.0	1128.8	811.0	2205.8	5082.0	63.8	159.6	245.7	469.1
Революиращи кредити <sup>8</sup>	620.3	1819.3	641.8	672.8	641.5	1956.1	738.8	656.8	727.9	2123.5	768.9	764.1	970.3	2503.3	8402.2	27.6	325.8	323.1	676.4
Търговски кредити	35.8	108.0	0.0	0.0	0.0	0.0	0.0	0.0	0.0	0.0	0.0	0.0	0.0	0.0	108.0	0.0	0.0	0.0	0.0

<sup>1</sup> Фактически получени кредити и депозити. Предварителни данни. Данните са преизчислени в евро по средномесечния курс на съответните валути.

<sup>2</sup> Източник: *Регистър на държавния и държавногарантирания дълг* на Министерството на финансите – предварителни данни за март 2014 г. към 15 април 2014 г. Не включва данни за задълженията на фирмите от публичния сектор, включително за държавногарантирания дълг.

<sup>3</sup> Податията представява изменението на задълженията към нерезидентите в резултат на сделки с резиденти. Премияването на облигациите от резиденти към нерезидентите представлява нарастване на задълженията към нерезидентите и се отразява със знак плюс.

<sup>4</sup> По данни от банките.

<sup>5</sup> Не са включени депозити, свързани с условни задължения.

<sup>6</sup> Включва получени кредити (без вътрешнофирмени кредити), декларирани в БНБ и за които тя е получила информация, както и държавногарантирани кредити (източник: *Регистър на държавния и държавногарантирания дълг* на Министерството на финансите – предварителни данни за март 2014 г. към 15 април 2014 г.).

<sup>7</sup> В съответствие с изискванията на *Ръководството по статистика на външния дълг, 2003 г. (EXTERNAL DEBT STATISTICS, Guide for Compilers and Users, IMF 2003)* т. 3.1.4 и 7.5 получените кредити по преки инвестиции се включват в дългосрочния външен дълг.

<sup>8</sup> Данните не се включват в таблицата *получени нови кредити и депозити по институционални сектори*.

Източник: БНБ.

2.5. ОБСЛУЖВАНЕ НА БРУТНИЯ ВЪНШЕН ДЪЛГ<sup>1</sup>

(млн. евро)

Институционални сектори	Март 2013 г.			I тримесечие 2013 г.			Април 2013 г.			Май 2013 г.		
	Главница	Лихва	Общо	Главница	Лихва	Общо	Главница	Лихва	Общо	Главница	Лихва	Общо
<b>I. Държавно управление<sup>2</sup></b>	<b>7.5</b>	<b>5.5</b>	<b>13.0</b>	<b>410.5</b>	<b>48.2</b>	<b>458.7</b>	<b>32.2</b>	<b>3.5</b>	<b>35.7</b>	<b>15.6</b>	<b>8.0</b>	<b>23.6</b>
<i>Краткосрочни</i>	0.0	0.0	0.0	0.0	0.0	0.0	0.0	0.0	0.0	0.0	0.0	0.0
<i>Дългосрочни</i>	7.5	5.5	13.0	410.5	48.2	458.7	32.2	3.5	35.7	15.6	8.0	23.6
Облигации	0.0	0.1	0.1	790.5	123.2	913.8	0.0	0.3	0.3	0.0	0.0	0.0
Облигации, притежавани от резиденти <sup>3</sup>	0.0	0.0	0.0	-396.2	-81.6	-477.8	14.8	0.0	14.8	0.7	0.0	0.7
Заеми	7.5	5.4	12.9	16.2	6.5	22.7	17.4	3.2	20.5	14.9	8.0	22.8
Прехвърляеми заеми, притежавани от резиденти	0.0	0.0	0.0	0.0	0.0	0.0	0.0	0.0	0.0	0.0	0.0	0.0
<b>II. Централна банка</b>	<b>0.0</b>	<b>0.0</b>	<b>0.0</b>	<b>0.0</b>	<b>0.0</b>	<b>0.0</b>	<b>0.0</b>	<b>0.0</b>	<b>0.0</b>	<b>0.0</b>	<b>0.0</b>	<b>0.0</b>
<b>III. Банки<sup>4</sup></b>	<b>17.9</b>	<b>5.7</b>	<b>23.6</b>	<b>413.5</b>	<b>11.8</b>	<b>425.3</b>	<b>261.7</b>	<b>6.1</b>	<b>267.8</b>	<b>93.2</b>	<b>1.5</b>	<b>94.8</b>
<i>Краткосрочни</i>	2.3	0.0	2.3	390.2	0.0	390.2	247.5	0.0	247.5	2.3	0.0	2.3
Заеми	2.3	0.0	2.3	21.0	0.0	21.1	21.2	0.0	21.2	2.3	0.0	2.3
Депозити	0.0	0.0	0.0	359.6	0.0	359.6	225.9	0.0	225.9	0.0	0.0	0.0
Други задължения	0.0	0.0	0.0	9.6	0.0	9.6	0.5	0.0	0.5	0.0	0.0	0.0
<i>Дългосрочни</i>	15.6	5.7	21.3	23.3	11.7	35.1	14.2	6.1	20.2	90.9	1.5	92.5
Облигации	0.0	0.0	0.0	0.0	0.0	0.0	0.0	0.0	0.0	7.3	0.0	7.3
Заеми	15.6	5.7	21.3	23.3	11.7	35.1	14.2	6.1	20.2	83.6	1.5	85.1
<b>IV. Други сектори<sup>5</sup></b>	<b>58.7</b>	<b>17.4</b>	<b>76.1</b>	<b>219.5</b>	<b>51.2</b>	<b>270.7</b>	<b>66.4</b>	<b>9.9</b>	<b>76.3</b>	<b>242.6</b>	<b>11.6</b>	<b>254.2</b>
<i>Краткосрочни</i>	8.6	0.9	9.4	57.4	10.9	68.3	33.4	2.0	35.4	10.1	0.2	10.2
Инструменти на паричния пазар	0.0	0.0	0.0	0.0	0.0	0.0	0.0	0.0	0.0	0.0	0.0	0.0
Заеми	8.6	0.9	9.4	57.4	10.9	68.3	33.4	2.0	35.4	10.1	0.2	10.2
Други задължения	0.0	0.0	0.0	0.0	0.0	0.0	0.0	0.0	0.0	0.0	0.0	0.0
<i>Дългосрочни</i>	50.2	16.5	66.7	162.1	40.3	202.4	33.0	7.9	40.9	232.5	11.4	243.9
Облигации	1.3	0.0	1.3	1.3	0.0	1.3	0.4	0.0	0.4	0.0	0.0	0.0
Заеми	48.9	16.5	65.4	160.8	40.3	201.1	32.7	7.9	40.6	232.5	11.4	243.9
<b>V. Преки инвестиции: вътрешнофирмени заеми</b>	<b>88.9</b>	<b>14.4</b>	<b>103.3</b>	<b>360.2</b>	<b>40.4</b>	<b>400.7</b>	<b>96.2</b>	<b>15.1</b>	<b>111.3</b>	<b>105.2</b>	<b>15.5</b>	<b>120.7</b>
<b>БРУТЕН ВЪНШЕН ДЪЛГ (I+II+III+IV+V)</b>	<b>173.0</b>	<b>43.0</b>	<b>216.0</b>	<b>1 403.8</b>	<b>151.6</b>	<b>1 555.3</b>	<b>456.5</b>	<b>34.6</b>	<b>491.1</b>	<b>456.6</b>	<b>36.6</b>	<b>493.2</b>
<b>Допълнителни показатели</b>												
Дългосрочен външен дълг <sup>6</sup>	162.2	42.1	204.3	956.2	140.7	1 096.8	175.7	32.5	208.2	444.2	36.4	480.7
Краткосрочен външен дълг	10.8	0.9	11.7	447.6	10.9	458.5	280.9	2.0	282.9	12.4	0.2	12.5
Външен дълг на публичния сектор	25.8	8.6	34.3	441.9	54.9	496.8	38.9	5.1	44.1	221.6	12.7	234.3
Външен дълг на частния сектор	147.3	34.4	181.7	961.8	96.7	1 058.5	417.6	29.4	447.0	235.0	23.9	258.9
Революращи кредити <sup>7</sup>	571.0	5.7	576.7	1 636.3	19.4	1 655.7	699.5	3.6	703.1	600.9	9.4	610.3
Търговски кредити <sup>7</sup>	0.0	0.0	0.0	0.0	0.0	0.0	0.0	0.0	0.0	0.0	0.0	0.0

(продължава)



2.5. ОБСЛУЖВАНЕ НА БРУТНИЯ ВЪНШЕН ДЪЛГ<sup>1</sup>

(продължение)

(млн. евро)

Институционални сектори	Юни 2013 г.			II тримесечие 2013 г.			Юли 2013 г.			Август 2013 г.		
	Главница	Лихва	Общо	Главница	Лихва	Общо	Главница	Лихва	Общо	Главница	Лихва	Общо
<b>I. Държавно управление<sup>2</sup></b>	<b>54.9</b>	<b>8.3</b>	<b>63.2</b>	<b>102.7</b>	<b>19.8</b>	<b>122.5</b>	<b>8.5</b>	<b>39.9</b>	<b>48.4</b>	<b>9.8</b>	<b>0.9</b>	<b>10.8</b>
<i>Краткосрочни</i>	<i>0.0</i>	<i>0.0</i>	<i>0.0</i>	<i>0.0</i>	<i>0.0</i>	<i>0.0</i>	<i>0.0</i>	<i>0.0</i>	<i>0.0</i>	<i>0.0</i>	<i>0.0</i>	<i>0.0</i>
<i>Дългосрочни</i>	<i>54.9</i>	<i>8.3</i>	<i>63.2</i>	<i>102.7</i>	<i>19.8</i>	<i>122.5</i>	<i>8.5</i>	<i>39.9</i>	<i>48.4</i>	<i>9.8</i>	<i>0.9</i>	<i>10.8</i>
Облигации	0.5	0.0	0.5	0.5	0.3	0.8	0.5	74.8	75.4	3.0	0.1	3.1
Облигации, притежавани от резиденти <sup>3</sup>	24.8	0.0	24.8	40.4	0.0	40.4	6.9	-35.0	-28.0	1.8	0.0	1.8
Заеми	29.6	8.3	37.9	61.8	19.5	81.3	1.0	0.0	1.1	5.1	0.8	5.9
Прехвърляеми заеми, притежавани от резиденти	0.0	0.0	0.0	0.0	0.0	0.0	0.0	0.0	0.0	0.0	0.0	0.0
<b>II. Централна банка</b>	<b>0.0</b>	<b>0.0</b>	<b>0.0</b>	<b>0.0</b>	<b>0.0</b>	<b>0.0</b>	<b>0.0</b>	<b>0.0</b>	<b>0.0</b>	<b>0.0</b>	<b>0.0</b>	<b>0.0</b>
<b>III. Банки<sup>4</sup></b>	<b>109.6</b>	<b>3.3</b>	<b>113.0</b>	<b>464.6</b>	<b>10.9</b>	<b>475.5</b>	<b>83.0</b>	<b>4.0</b>	<b>86.9</b>	<b>185.3</b>	<b>5.1</b>	<b>190.4</b>
<i>Краткосрочни</i>	<i>50.1</i>	<i>0.0</i>	<i>50.1</i>	<i>299.9</i>	<i>0.0</i>	<i>300.0</i>	<i>47.7</i>	<i>0.0</i>	<i>47.7</i>	<i>109.3</i>	<i>3.4</i>	<i>112.7</i>
Заеми	4.8	0.0	4.8	28.2	0.0	28.2	3.5	0.0	3.5	0.0	3.4	3.4
Депозити	45.4	0.0	45.4	271.2	0.0	271.2	32.8	0.0	32.8	101.7	0.0	101.7
Други задължения	0.0	0.0	0.0	0.5	0.0	0.5	11.4	0.0	11.4	7.6	0.0	7.6
<i>Дългосрочни</i>	<i>59.5</i>	<i>3.3</i>	<i>62.8</i>	<i>164.6</i>	<i>10.9</i>	<i>175.5</i>	<i>35.3</i>	<i>4.0</i>	<i>39.2</i>	<i>76.0</i>	<i>1.8</i>	<i>77.8</i>
Облигации	0.0	0.0	0.0	7.3	0.0	7.3	0.0	0.0	0.0	0.0	0.0	0.0
Заеми	59.5	3.3	62.8	157.3	10.9	168.2	35.3	4.0	39.2	76.0	1.8	77.8
<b>IV. Други сектори<sup>5</sup></b>	<b>106.8</b>	<b>23.4</b>	<b>130.2</b>	<b>415.8</b>	<b>44.9</b>	<b>460.7</b>	<b>72.6</b>	<b>12.6</b>	<b>85.3</b>	<b>230.0</b>	<b>15.6</b>	<b>245.7</b>
<i>Краткосрочни</i>	<i>20.5</i>	<i>1.0</i>	<i>21.4</i>	<i>63.9</i>	<i>3.2</i>	<i>67.1</i>	<i>14.2</i>	<i>0.5</i>	<i>14.7</i>	<i>33.1</i>	<i>5.8</i>	<i>38.9</i>
Инструменти на паричния пазар	0.0	0.0	0.0	0.0	0.0	0.0	0.0	0.0	0.0	0.0	0.0	0.0
Заеми	20.5	1.0	21.4	63.9	3.2	67.1	14.2	0.5	14.7	33.1	5.8	38.9
Други задължения	0.0	0.0	0.0	0.0	0.0	0.0	0.0	0.0	0.0	0.0	0.0	0.0
<i>Дългосрочни</i>	<i>86.4</i>	<i>22.4</i>	<i>108.8</i>	<i>351.9</i>	<i>41.7</i>	<i>393.6</i>	<i>58.5</i>	<i>12.1</i>	<i>70.6</i>	<i>196.9</i>	<i>9.8</i>	<i>206.8</i>
Облигации	0.0	0.0	0.0	0.4	0.0	0.4	2.5	0.0	2.5	0.0	0.0	0.0
Заеми	86.4	22.4	108.8	351.6	41.7	393.3	56.0	12.1	68.1	196.9	9.8	206.7
<b>V. Преки инвестиции: вътрешнофирмени заеми</b>	<b>197.6</b>	<b>18.9</b>	<b>216.5</b>	<b>399.0</b>	<b>49.5</b>	<b>448.5</b>	<b>191.5</b>	<b>19.6</b>	<b>211.1</b>	<b>85.4</b>	<b>4.7</b>	<b>90.1</b>
<b>БРУТЕН ВЪНШЕН ДЪЛГ (I+II+III+IV+V)</b>	<b>469.0</b>	<b>53.9</b>	<b>522.9</b>	<b>1 382.1</b>	<b>125.1</b>	<b>1 507.2</b>	<b>355.6</b>	<b>76.1</b>	<b>431.7</b>	<b>510.6</b>	<b>26.3</b>	<b>536.9</b>
<b>Допълнителни показатели</b>												
Дългосрочен външен дълг <sup>6</sup>	398.4	53.0	451.3	1 018.2	121.9	1 140.1	293.7	75.6	369.3	368.2	17.1	385.4
Краткосрочен външен дълг	70.6	1.0	71.6	363.8	3.2	367.0	61.9	0.5	62.4	142.4	9.2	151.6
Външен дълг на публичния сектор	66.3	9.9	76.2	326.9	27.7	354.6	16.1	40.7	56.9	15.5	2.8	18.3
Външен дълг на частния сектор	402.6	44.0	446.7	1 055.2	97.4	1 152.6	339.4	35.4	374.8	495.1	23.5	518.6
Револвиращи кредити <sup>7</sup>	647.0	5.1	652.1	1 947.5	18.1	1 965.5	691.8	2.3	694.1	637.1	8.6	645.7
Търговски кредити <sup>7</sup>	0.0	0.0	0.0	0.0	0.0	0.0	0.0	0.0	0.0	0.0	0.0	0.0

(продължава)

2.5. ОБСЛУЖВАНЕ НА БРУТНИЯ ВЪНШЕН ДЪЛГ<sup>1</sup>

(продължение)

(млн. евро)

Институционални сектори	Септември 2013 г.			III тримесечие 2013 г.			Октомври 2013 г.			Ноември 2013 г.		
	Главница	Лихва	Общо	Главница	Лихва	Общо	Главница	Лихва	Общо	Главница	Лихва	Общо
<b>I. Държавно управление<sup>2</sup></b>	<b>34.6</b>	<b>6.8</b>	<b>41.4</b>	<b>52.9</b>	<b>47.6</b>	<b>100.5</b>	<b>22.9</b>	<b>1.6</b>	<b>24.5</b>	<b>27.6</b>	<b>0.6</b>	<b>28.1</b>
<i>Краткосрочни</i>	<i>0.0</i>	<i>0.0</i>	<i>0.0</i>	<i>0.0</i>	<i>0.0</i>	<i>0.0</i>	<i>0.0</i>	<i>0.0</i>	<i>0.0</i>	<i>0.0</i>	<i>0.0</i>	<i>0.0</i>
<i>Дългосрочни</i>	<i>34.6</i>	<i>6.8</i>	<i>41.4</i>	<i>52.9</i>	<i>47.6</i>	<i>100.5</i>	<i>22.9</i>	<i>1.6</i>	<i>24.5</i>	<i>27.6</i>	<i>0.6</i>	<i>28.1</i>
Облигации	0.1	0.1	0.2	3.6	75.0	78.6	0.0	0.3	0.3	0.0	0.0	0.0
Облигации, притежавани от резиденти <sup>3</sup>	21.1	0.0	21.1	29.8	-35.0	-5.1	0.0	0.0	0.0	10.9	0.0	10.9
Заеми	13.4	6.7	20.1	19.5	7.6	27.0	22.9	1.3	24.2	16.6	0.6	17.2
Прехвърляеми заеми, притежавани от резиденти	0.0	0.0	0.0	0.0	0.0	0.0	0.0	0.0	0.0	0.0	0.0	0.0
<b>II. Централна банка</b>	<b>0.0</b>	<b>0.0</b>	<b>0.0</b>	<b>0.0</b>	<b>0.0</b>	<b>0.0</b>	<b>0.0</b>	<b>0.0</b>	<b>0.0</b>	<b>0.0</b>	<b>0.0</b>	<b>0.0</b>
<b>III. Банки<sup>4</sup></b>	<b>66.2</b>	<b>3.0</b>	<b>69.3</b>	<b>334.5</b>	<b>12.1</b>	<b>346.6</b>	<b>274.8</b>	<b>1.9</b>	<b>276.7</b>	<b>62.9</b>	<b>1.1</b>	<b>64.0</b>
<i>Краткосрочни</i>	<i>30.9</i>	<i>0.0</i>	<i>30.9</i>	<i>187.9</i>	<i>3.4</i>	<i>191.3</i>	<i>136.1</i>	<i>0.0</i>	<i>136.1</i>	<i>10.3</i>	<i>0.0</i>	<i>10.3</i>
Заеми	12.5	0.0	12.5	16.0	3.4	19.4	0.0	0.0	0.0	1.5	0.0	1.5
Депозити	18.3	0.0	18.3	152.9	0.0	152.9	52.7	0.0	52.7	8.8	0.0	8.8
Други задължения	0.0	0.0	0.0	19.0	0.0	19.0	83.5	0.0	83.5	0.0	0.0	0.0
<i>Дългосрочни</i>	<i>35.4</i>	<i>3.0</i>	<i>38.4</i>	<i>146.6</i>	<i>8.7</i>	<i>155.4</i>	<i>138.7</i>	<i>1.9</i>	<i>140.6</i>	<i>52.6</i>	<i>1.1</i>	<i>53.7</i>
Облигации	0.0	0.0	0.0	0.0	0.0	0.0	0.0	0.0	0.0	0.0	0.0	0.0
Заеми	35.4	3.0	38.4	146.6	8.7	155.4	138.7	1.9	140.6	52.6	1.1	53.7
<b>IV. Други сектори<sup>5</sup></b>	<b>100.4</b>	<b>23.3</b>	<b>123.7</b>	<b>403.1</b>	<b>51.6</b>	<b>454.6</b>	<b>102.7</b>	<b>7.7</b>	<b>110.4</b>	<b>248.5</b>	<b>7.1</b>	<b>255.6</b>
<i>Краткосрочни</i>	<i>2.7</i>	<i>0.6</i>	<i>3.3</i>	<i>49.9</i>	<i>6.9</i>	<i>56.8</i>	<i>35.5</i>	<i>1.8</i>	<i>37.3</i>	<i>199.5</i>	<i>0.7</i>	<i>200.2</i>
Инструменти на паричния пазар	0.0	0.0	0.0	0.0	0.0	0.0	0.0	0.0	0.0	0.0	0.0	0.0
Заеми	2.7	0.6	3.3	49.9	6.9	56.8	35.5	1.8	37.3	199.5	0.7	200.2
Други задължения	0.0	0.0	0.0	0.0	0.0	0.0	0.0	0.0	0.0	0.0	0.0	0.0
<i>Дългосрочни</i>	<i>97.8</i>	<i>22.7</i>	<i>120.4</i>	<i>353.1</i>	<i>44.6</i>	<i>397.8</i>	<i>67.1</i>	<i>5.9</i>	<i>73.1</i>	<i>49.1</i>	<i>6.4</i>	<i>55.4</i>
Облигации	0.8	0.0	0.8	3.3	0.0	3.3	0.0	0.0	0.0	0.0	0.0	0.0
Заеми	97.0	22.7	119.7	349.9	44.6	394.5	67.1	5.9	73.1	49.1	6.4	55.4
<b>V. Преки инвестиции: вътрешнофирмени заеми</b>	<b>141.8</b>	<b>13.4</b>	<b>155.2</b>	<b>418.7</b>	<b>37.6</b>	<b>456.3</b>	<b>281.7</b>	<b>7.5</b>	<b>289.2</b>	<b>98.7</b>	<b>7.7</b>	<b>106.3</b>
<b>БРУТЕН ВЪНШЕН ДЪЛГ (I+II+III+IV+V)</b>	<b>343.0</b>	<b>46.5</b>	<b>389.5</b>	<b>1 209.2</b>	<b>149.0</b>	<b>1 358.2</b>	<b>682.1</b>	<b>18.7</b>	<b>700.8</b>	<b>437.6</b>	<b>16.4</b>	<b>454.1</b>
<b>Допълнителни показатели</b>												
Дългосрочен външен дълг <sup>6</sup>	309.5	45.9	355.4	971.4	138.6	1 110.0	510.5	16.9	527.4	227.8	15.7	243.6
Краткосрочен външен дълг	33.5	0.6	34.2	237.8	10.3	248.1	171.7	1.8	173.4	209.8	0.7	210.5
Външен дълг на публичния сектор	53.4	9.5	63.0	85.1	53.1	138.2	32.8	2.2	35.0	231.6	2.0	233.6
Външен дълг на частния сектор	289.6	37.0	326.5	1 124.1	95.9	1 220.0	649.3	16.5	665.8	206.1	14.4	220.5
Револвиращи кредити <sup>7</sup>	678.7	4.3	683.0	2 007.5	15.3	2 022.8	660.3	3.2	663.5	1 047.7	11.9	1 059.5
Търговски кредити <sup>7</sup>	0.0	0.0	0.0	0.0	0.0	0.0	0.0	0.0	0.0	0.0	0.0	0.0

(продължава)

2.5. ОБСЛУЖВАНЕ НА БРУТНИЯ ВЪНШЕН ДЪЛГ<sup>1</sup>

(продължение)

(млн. евро)

Институционални сектори	Декември 2013 г.			IV тримесечие 2013 г.			Общо 2013 г.			Януари 2014 г.		
	Главница	Лихва	Общо	Главница	Лихва	Общо	Главница	Лихва	Общо	Главница	Лихва	Общо
<b>I. Държавно управление<sup>2</sup></b>	<b>211.8</b>	<b>7.7</b>	<b>219.5</b>	<b>262.3</b>	<b>9.8</b>	<b>272.1</b>	<b>828.4</b>	<b>125.4</b>	<b>953.8</b>	<b>4.4</b>	<b>15.2</b>	<b>19.6</b>
<i>Краткосрочни</i>	<i>0.0</i>	<i>0.0</i>	<i>0.0</i>	<i>0.0</i>	<i>0.0</i>	<i>0.0</i>	<i>0.0</i>	<i>0.0</i>	<i>0.0</i>	<i>0.0</i>	<i>0.0</i>	<i>0.0</i>
<i>Дългосрочни</i>	<i>211.8</i>	<i>7.7</i>	<i>219.5</i>	<i>262.3</i>	<i>9.8</i>	<i>272.1</i>	<i>828.4</i>	<i>125.4</i>	<i>953.8</i>	<i>4.4</i>	<i>15.2</i>	<i>19.6</i>
Облигации	1.0	0.0	1.0	1.0	0.3	1.3	795.7	198.9	994.5	0.0	33.2	33.2
Облигации, притежавани от резиденти <sup>3</sup>	0.0	0.0	0.0	10.9	0.0	10.9	-315.1	-116.5	-431.6	2.9	-18.3	-15.4
Заеми	29.3	7.7	37.0	68.9	9.5	78.4	166.3	43.0	209.3	1.5	0.3	1.8
Прехвърляеми заеми, притежавани от резиденти	181.5	0.0	181.5	181.5	0.0	181.5	181.5	0.0	181.5	0.0	0.0	0.0
<b>II. Централна банка</b>	<b>0.0</b>	<b>0.0</b>	<b>0.0</b>	<b>0.0</b>	<b>0.0</b>	<b>0.0</b>	<b>0.0</b>	<b>0.0</b>	<b>0.0</b>	<b>0.0</b>	<b>0.0</b>	<b>0.0</b>
<b>III. Банки<sup>4</sup></b>	<b>219.7</b>	<b>4.1</b>	<b>223.9</b>	<b>557.4</b>	<b>7.2</b>	<b>564.6</b>	<b>1 770.0</b>	<b>42.1</b>	<b>1 812.0</b>	<b>181.2</b>	<b>3.5</b>	<b>184.7</b>
<i>Краткосрочни</i>	<i>52.1</i>	<i>0.0</i>	<i>52.1</i>	<i>198.5</i>	<i>0.0</i>	<i>198.6</i>	<i>1 076.5</i>	<i>3.5</i>	<i>1 080.0</i>	<i>177.1</i>	<i>0.0</i>	<i>177.2</i>
Заеми	3.8	0.0	3.8	5.3	0.0	5.3	70.5	3.5	74.0	7.5	0.0	7.5
Депозити	31.2	0.0	31.2	92.7	0.0	92.7	876.4	0.0	876.4	168.9	0.0	168.9
Други задължения	17.1	0.0	17.1	100.6	0.0	100.6	129.6	0.0	129.6	0.7	0.0	0.7
<i>Дългосрочни</i>	<i>167.6</i>	<i>4.1</i>	<i>171.8</i>	<i>358.9</i>	<i>7.2</i>	<i>366.1</i>	<i>693.5</i>	<i>38.6</i>	<i>732.0</i>	<i>4.0</i>	<i>3.5</i>	<i>7.5</i>
Облигации	0.0	0.0	0.0	0.0	0.0	0.0	7.3	0.0	7.3	0.0	0.0	0.0
Заеми	167.6	4.1	171.8	358.9	7.2	366.1	686.1	38.6	724.7	4.0	3.5	7.5
<b>IV. Други сектори<sup>5</sup></b>	<b>263.5</b>	<b>18.1</b>	<b>281.5</b>	<b>614.7</b>	<b>32.8</b>	<b>647.5</b>	<b>1 653.1</b>	<b>180.4</b>	<b>1 833.6</b>	<b>40.6</b>	<b>6.2</b>	<b>46.7</b>
<i>Краткосрочни</i>	<i>38.1</i>	<i>0.6</i>	<i>38.7</i>	<i>273.2</i>	<i>3.1</i>	<i>276.2</i>	<i>444.4</i>	<i>24.0</i>	<i>468.4</i>	<i>1.6</i>	<i>0.0</i>	<i>1.6</i>
Инструменти на паричния пазар	0.0	0.0	0.0	0.0	0.0	0.0	0.0	0.0	0.0	0.0	0.0	0.0
Заеми	38.1	0.6	38.7	273.2	3.1	276.2	444.4	24.0	468.4	1.6	0.0	1.6
Други задължения	0.0	0.0	0.0	0.0	0.0	0.0	0.0	0.0	0.0	0.0	0.0	0.0
<i>Дългосрочни</i>	<i>225.4</i>	<i>17.4</i>	<i>242.8</i>	<i>341.6</i>	<i>29.8</i>	<i>371.3</i>	<i>1 208.7</i>	<i>156.4</i>	<i>1 365.2</i>	<i>39.0</i>	<i>6.1</i>	<i>45.1</i>
Облигации	0.0	0.0	0.0	0.0	0.0	0.0	4.9	0.0	4.9	0.0	0.0	0.0
Заеми	225.4	17.4	242.8	341.6	29.8	371.3	1 203.8	156.4	1 360.2	39.0	6.1	45.1
<b>V. Преки инвестиции: вътрешнофирмени заеми</b>	<b>626.1</b>	<b>51.7</b>	<b>677.8</b>	<b>1 006.5</b>	<b>66.8</b>	<b>1 073.3</b>	<b>2 184.5</b>	<b>194.4</b>	<b>2 378.9</b>	<b>26.3</b>	<b>5.8</b>	<b>32.1</b>
<b>БРУТЕН ВЪНШЕН ДЪЛГ (I+II+III+IV+V)</b>	<b>1 321.1</b>	<b>81.5</b>	<b>1 402.7</b>	<b>2 440.9</b>	<b>116.7</b>	<b>2 557.6</b>	<b>6 436.0</b>	<b>542.3</b>	<b>6 978.3</b>	<b>252.4</b>	<b>30.8</b>	<b>283.2</b>
<b>Допълнителни показатели</b>												
Дългосрочен външен дълг <sup>6</sup>	1 230.9	80.9	1 311.8	1 969.2	113.6	2 082.8	4 915.1	514.8	5 429.8	73.7	30.7	104.3
Краткосрочен външен дълг	90.2	0.6	90.8	471.7	3.1	474.8	1 520.9	27.5	1 548.4	178.7	0.1	178.8
Външен дълг на публичния сектор	227.0	9.7	236.6	491.4	13.9	505.2	1 345.3	149.5	1 494.8	8.1	15.3	23.4
Външен дълг на частния сектор	1 094.1	71.9	1 166.0	1 949.5	102.8	2 052.4	5 090.6	392.8	5 483.4	244.3	15.4	259.7
Револвиращи кредити <sup>7</sup>	955.0	6.8	961.7	2 662.9	21.8	2 684.7	8 254.2	74.5	8 328.8	13.9	0.3	14.2
Търговски кредити <sup>7</sup>	0.0	0.0	0.0	0.0	0.0	0.0	0.0	0.0	0.0	0.0	0.0	0.0

(продължава)

2.5. ОБСЛУЖВАНЕ НА БРУТНИЯ ВЪНШЕН ДЪЛГ<sup>1</sup>

(продължение)

(млн. евро)

Институционални сектори	Февруари 2014 г.			Март 2014 г.			I тримесечие 2014 г.		
	Главница	Лихва	Общо	Главница	Лихва	Общо	Главница	Лихва	Общо
<b>I. Държавно управление<sup>2</sup></b>	<b>16.2</b>	<b>1.1</b>	<b>17.3</b>	<b>23.1</b>	<b>5.9</b>	<b>29.0</b>	<b>43.8</b>	<b>22.2</b>	<b>65.9</b>
<i>Краткосрочни</i>	<i>0.0</i>	<i>0.0</i>	<i>0.0</i>	<i>0.0</i>	<i>0.0</i>	<i>0.0</i>	<i>0.0</i>	<i>0.0</i>	<i>0.0</i>
<i>Дългосрочни</i>	<i>16.2</i>	<i>1.1</i>	<i>17.3</i>	<i>23.1</i>	<i>5.9</i>	<i>29.0</i>	<i>43.8</i>	<i>22.2</i>	<i>65.9</i>
Облигации	5.4	0.2	5.6	0.7	0.1	0.8	6.1	33.5	39.6
Облигации, притежавани от резиденти <sup>3</sup>	6.7	0.0	6.7	0.6	0.0	0.6	10.1	-18.3	-8.2
Заеми	4.1	0.9	5.0	21.9	5.8	27.7	27.5	7.0	34.5
Прехвърляеми заеми, притежавани от резиденти	0.0	0.0	0.0	0.0	0.0	0.0	0.0	0.0	0.0
<b>II. Централна банка</b>	<b>0.0</b>	<b>0.0</b>	<b>0.0</b>	<b>0.0</b>	<b>0.0</b>	<b>0.0</b>	<b>0.0</b>	<b>0.0</b>	<b>0.0</b>
<b>III. Банки<sup>4</sup></b>	<b>26.9</b>	<b>2.7</b>	<b>29.6</b>	<b>76.2</b>	<b>5.4</b>	<b>81.6</b>	<b>284.3</b>	<b>11.6</b>	<b>295.9</b>
<i>Краткосрочни</i>	<i>14.8</i>	<i>0.0</i>	<i>14.8</i>	<i>56.0</i>	<i>0.0</i>	<i>56.0</i>	<i>247.9</i>	<i>0.1</i>	<i>248.0</i>
Заеми	3.0	0.0	3.0	24.6	0.0	24.7	35.2	0.1	35.2
Депозити	2.9	0.0	2.9	31.4	0.0	31.4	203.2	0.0	203.2
Други задължения	8.9	0.0	8.9	0.0	0.0	0.0	9.6	0.0	9.6
<i>Дългосрочни</i>	<i>12.2</i>	<i>2.7</i>	<i>14.8</i>	<i>20.2</i>	<i>5.4</i>	<i>25.6</i>	<i>36.4</i>	<i>11.6</i>	<i>48.0</i>
Облигации	0.0	0.0	0.0	0.0	0.0	0.0	0.0	0.0	0.0
Заеми	12.2	2.7	14.8	20.2	5.4	25.6	36.4	11.6	48.0
<b>IV. Други сектори<sup>5</sup></b>	<b>56.0</b>	<b>13.7</b>	<b>69.7</b>	<b>46.9</b>	<b>6.2</b>	<b>53.1</b>	<b>143.5</b>	<b>26.1</b>	<b>169.5</b>
<i>Краткосрочни</i>	<i>27.6</i>	<i>6.9</i>	<i>34.5</i>	<i>7.9</i>	<i>0.2</i>	<i>8.1</i>	<i>37.1</i>	<i>7.1</i>	<i>44.2</i>
Инструменти на паричния пазар	0.0	0.0	0.0	0.0	0.0	0.0	0.0	0.0	0.0
Заеми	27.6	6.9	34.5	7.9	0.2	8.1	37.1	7.1	44.2
Други задължения	0.0	0.0	0.0	0.0	0.0	0.0	0.0	0.0	0.0
<i>Дългосрочни</i>	<i>28.3</i>	<i>6.9</i>	<i>35.2</i>	<i>39.0</i>	<i>6.0</i>	<i>45.0</i>	<i>106.3</i>	<i>19.0</i>	<i>125.3</i>
Облигации	0.0	0.0	0.0	0.0	0.0	0.0	0.0	0.0	0.0
Заеми	28.3	6.9	35.2	39.0	6.0	45.0	106.3	19.0	125.3
<b>V. Преки инвестиции: вътрешнофирмени заеми</b>	<b>67.7</b>	<b>4.0</b>	<b>71.7</b>	<b>59.6</b>	<b>16.1</b>	<b>75.8</b>	<b>153.6</b>	<b>26.0</b>	<b>179.6</b>
<b>БРУТЕН ВЪНШЕН ДЪЛГ (I+II+III+IV+V)</b>	<b>166.8</b>	<b>21.5</b>	<b>188.3</b>	<b>205.9</b>	<b>33.6</b>	<b>239.5</b>	<b>625.1</b>	<b>85.9</b>	<b>711.0</b>
<b>Допълнителни показатели</b>									
Дългосрочен външен дълг <sup>6</sup>	124.4	14.6	139.1	142.0	33.4	175.4	340.1	78.7	418.8
Краткосрочен външен дълг	42.4	6.9	49.2	63.9	0.2	64.1	285.0	7.1	292.2
Външен дълг на публичния сектор	21.7	2.1	23.8	35.8	7.1	42.9	65.6	24.5	90.1
Външен дълг на частния сектор	145.1	19.4	164.5	170.1	26.5	196.6	559.5	61.4	620.9
Револвиращи кредити <sup>7</sup>	332.9	0.3	333.2	283.0	0.0	283.0	629.8	0.5	630.3
Търговски кредити <sup>7</sup>	0.0	0.0	0.0	0.0	0.0	0.0	0.0	0.0	0.0

<sup>1</sup> Фактически плащания. Предварителни данни. Данните са преизчислени в евро по средномесечния курс на съответните валути.<sup>2</sup> Източник: Регистър на държавния и държавногарантирания дълг на Министерството на финансите – предварителни данни за март 2014 г. към 15 април 2014 г. Не включва данни за плащанията на фирмите от публичния сектор и за държавногарантирания дълг.<sup>3</sup> Поради прилагане на резидентния принцип плащанията по външния дълг се намаляват с плащанията по ценните книжа, притежавани от резиденти, и се увеличават с размера на преминалите от нерезиденти към резиденти ценни книжа (емитирани от резиденти на международните финансови пазари).<sup>4</sup> По данни от банките. Не са включени депозитите, свързани с условни задължения.<sup>5</sup> Включва извършени плащания на главници и лихви по кредити (без вътрешнофирмени кредити), декларирани в БНБ и за които тя е получила информацията, и плащанията по държавногарантирания дълг.<sup>6</sup> В съответствие с изискванията на *Ръководството по статистика на външния дълг, 2003 г. (EXTERNAL DEBT STATISTICS, Guide for Compilers and Users, IMF 2003)* т. 3.14 и 7.5 плащанията по преки инвестиции се включват в обслужването на дългосрочния външен дълг.<sup>7</sup> Данните не се включват в таблицата *обслужване на brutния външен дълг*.

Източник: БНБ.

## 2.6. ИНДИКАТОРИ НА ВЪНШНИЯ ДЪЛГ\*

(%)

	2013 г.				2014 г.		
	III	VI	IX	XII	I	II	III
<b>Брутен външен дълг/БВП</b>	<b>94.86</b>	<b>94.26</b>	<b>93.67</b>	<b>93.49</b>	<b>91.73</b>	<b>92.37</b>	<b>92.91</b>
Краткосрочен дълг/брутен външен дълг	27.56	27.91	28.03	26.10	25.80	25.54	25.81
Краткосрочен дълг/БВП	26.14	26.30	26.26	24.40	23.66	23.59	23.98
<b>Валутни резерви на БНБ/краткосрочен дълг</b>	<b>138.80</b>	<b>138.88</b>	<b>142.43</b>	<b>148.03</b>	<b>143.71</b>	<b>141.24</b>	<b>142.74</b>
Обслужване на брутни външен дълг/БВП	3.89	7.67	11.07	17.47	0.69	1.16	1.74
Обслужване на брутни външен дълг/износ на стоки и нефакторни услуги	25.58	23.78	20.74	24.92	15.02	12.33	12.47

\* При изчисляването на индикаторите, в които участва брутен вътрешен продукт (БВП), са използвани следните данни: БВП за 2013 г. – 39 940 млн. евро (предварителни данни на НСИ от 5 март 2014 г.) и 40 785 млн. евро за 2014 г. (прогноза на БНБ).

**Забележка:** Данните, които отразяват потоци, обхващат периода от началото на годината до края на отчетния месец, а тези, които представляват размер (салда), са към края на отчетния месец.

*Източници:* БНБ, МФ, банките и местни физически и юридически лица.

2.7. МЕЖДУНАРОДНА ИНВЕСТИЦИОННА ПОЗИЦИЯ НА БЪЛГАРИЯ

(млн. евро)

	III.2012	VI.2012	IX.2012	XII.2012	III.2013	VI.2013	IX.2013	XII.2013
<b>Международна инвестиционна позиция, нето<sup>1</sup></b>	<b>-32 965.2</b>	<b>-32 940.9</b>	<b>-31 718.8</b>	<b>-31 208.1</b>	<b>-31 530.3</b>	<b>-31 211.4</b>	<b>-30 498.3</b>	<b>-30 433.2</b>
<b>Активи</b>	<b>25 624.0</b>	<b>26 032.6</b>	<b>27 677.0</b>	<b>28 418.1</b>	<b>28 235.0</b>	<b>28 461.2</b>	<b>29 250.5</b>	<b>29 446.5</b>
Преки инвестиции в чужбина <sup>2</sup>	1 284.4	1 343.2	1 393.3	1 493.1	1 535.9	1 578.5	1 622.6	1 653.3
Дялов капитал и реинвестирана печалба	1 085.2	1 098.8	1 144.8	1 239.2	1 265.9	1 305.0	1 345.3	1 375.7
Друг капитал	199.3	244.4	248.5	253.9	270.0	273.5	277.3	277.6
Портфейлни инвестиции <sup>3</sup>	3 263.0	3 260.3	3 246.5	4 515.5	4 545.3	4 689.9	4 811.4	4 946.1
Акции	404.0	397.8	418.9	471.4	553.9	552.2	596.3	642.9
Дългови книжа	2 859.0	2 862.4	2 827.6	4 044.1	3 991.4	4 137.7	4 215.1	4 303.2
Облигации	2 050.3	2 251.4	2 321.0	3 461.7	3 376.1	3 489.1	3 559.4	3 699.5
Инструменти на паричния пазар	808.7	611.1	506.7	582.4	615.4	648.6	655.6	603.7
Финансови деривати	54.5	53.6	30.5	33.9	41.1	58.5	58.5	52.5
Други инвестиции	7 830.4	7 509.8	7 499.9	6 823.0	7 620.1	7 544.0	7 820.5	8 368.8
Търговски кредити <sup>4</sup>	1 152.0	1 215.1	1 190.4	1 140.4	1 231.7	1 231.7	1 231.7	1 231.7
Заеми <sup>5</sup>	877.6	870.0	926.3	966.1	1 134.2	1 280.4	1 234.7	1 398.3
Централна банка	0.0	0.0	0.0	0.0	0.0	0.0	0.0	0.0
Държавно управление	0.0	0.0	0.0	0.0	0.0	0.0	0.0	0.0
Банки	423.0	418.2	428.1	430.5	561.2	702.6	670.6	824.5
Други сектори	454.6	451.9	498.1	535.5	572.9	577.8	564.1	573.8
Валута и депозити <sup>6</sup>	5 400.6	4 970.7	4 935.4	4 248.6	4 741.1	4 546.1	4 859.1	5 186.8
Други активи	400.2	453.9	447.9	468.0	513.2	485.8	495.0	552.0
Централна банка	0.0	0.0	0.0	0.0	0.0	0.0	0.0	0.0
Държавно управление	233.8	249.9	233.3	230.1	234.7	234.3	227.7	224.7
Банки	166.4	203.9	214.5	237.9	278.5	251.4	267.3	327.3
Други сектори	0.0	0.0	0.0	0.0	0.0	0.0	0.0	0.0
Резервни активи <sup>7</sup>	13 191.6	13 865.8	15 506.7	15 552.5	14 492.6	14 590.4	14 937.4	14 425.9
<b>Пасиви</b>	<b>58 589.2</b>	<b>58 973.5</b>	<b>59 395.8</b>	<b>59 626.2</b>	<b>59 765.3</b>	<b>59 672.7</b>	<b>59 748.8</b>	<b>59 879.7</b>
Преки инвестиции в България <sup>2</sup>	37 421.7	37 665.6	38 000.9	37 319.8	37 650.4	37 819.4	38 190.2	38 157.2
Дялов капитал и реинвестирана печалба	23 280.0	23 413.2	23 566.8	23 470.8	23 747.6	24 089.9	24 313.6	24 547.1
Друг капитал	14 141.8	14 252.4	14 434.1	13 848.9	13 902.8	13 729.5	13 876.6	13 610.1
Портфейлни инвестиции <sup>8</sup>	1 422.3	1 188.8	1 830.8	1 818.9	1 520.6	1 495.4	1 452.8	2 323.7
Акции	519.4	285.2	274.1	268.2	283.6	283.4	269.2	242.2
Дългови книжа	903.0	903.5	1 556.7	1 550.8	1 237.0	1 212.0	1 183.5	2 081.6
Облигации	903.0	903.5	1 556.7	1 550.8	1 237.0	1 212.0	1 183.5	2 081.6
Инструменти на паричния пазар	0.0	0.0	0.0	0.0	0.0	0.0	0.0	0.0
Финансови деривати <sup>8</sup>	6.1	8.9	7.3	9.5	11.6	11.7	15.4	14.6
Други инвестиции	19 739.0	20 110.2	19 556.8	20 477.9	20 582.6	20 346.1	20 090.4	19 384.1
Търговски кредити <sup>9</sup>	1 410.0	1 588.6	1 370.0	1 392.1	1 512.2	1 512.2	1 512.2	1 512.2
Заеми	14 754.6	14 864.2	14 779.7	15 404.1	15 713.5	15 607.0	15 519.4	14 993.1
Централна банка <sup>10</sup>	0.0	0.0	0.0	0.0	0.0	0.0	0.0	0.0
Държавно управление <sup>11</sup>	2 018.6	2 030.1	2 095.7	2 135.0	2 268.2	2 216.0	2 200.3	2 364.3
Банки <sup>12</sup>	2 121.4	2 214.7	2 045.6	2 699.9	2 915.6	2 892.4	2 815.4	2 757.7
Други сектори <sup>13</sup>	10 614.6	10 619.5	10 638.3	10 569.1	10 529.7	10 498.5	10 503.7	9 871.2
Валута и депозити <sup>14</sup>	3 523.1	3 604.6	3 323.5	3 599.0	3 258.9	3 061.8	2 903.7	2 806.6
Други пасиви	51.3	52.8	83.6	82.7	98.1	165.1	155.0	72.2
Централна банка	0.0	0.0	0.0	0.0	0.0	0.0	0.0	0.0
Държавно управление	0.2	0.2	0.2	0.2	0.2	0.2	0.2	0.2
Банки	51.2	52.6	83.4	82.6	97.9	165.0	154.9	72.0
Други сектори	0.0	0.0	0.0	0.0	0.0	0.0	0.0	0.0

<sup>1</sup> Предварителни данни. Равностойността в евро е изчислена по курса на съответните чуждестранни валути към края на периода.

<sup>2</sup> Методологически бележки по съставянето на международната инвестиционна позиция на България са публикувани на интернет страницата на БНБ [www.bnb.bg](http://www.bnb.bg).

<sup>3</sup> Включват се ценните книжа, емитирани от нерезиденти и притежавани от резиденти. Източници: банките, инвестиционни посредници-небанки и други финансови институции.

<sup>4</sup> От 2004 г. се включват отчетените външни вземания на страната по търговски кредити (платени аванси и вземания от доставчици). Поради тримесечната отчетност на тези задължения данните подлежат на ревизия.

<sup>5</sup> Данните се базират на отчетите, предоставени на БНБ от банки и фирми, отпуснали финансови кредити на нерезиденти. Поради тримесечната отчетност на тези задължения, данните за фирмите подлежат на ревизия.

<sup>6</sup> За Други сектори източник е Банката за международни разплащания (BIS). Включени са данни до септември 2013 г., публикувани през март 2014 г.

<sup>7</sup> Включва и монетарно, и немонетарно злато, оценени по пазарна стойност. Източник: управление „Емисионно“ на БНБ.

<sup>8</sup> Източник: Централен депозитар АД.

<sup>9</sup> Включват се отчетените външни задължения на местни юридически лица по търговски кредити (получени аванси и задължения към доставчици). Поради тримесечната отчетност на тези задължения данните подлежат на ревизия.

<sup>10</sup> Включва задълженията към Международния валутен фонд.

<sup>11</sup> Източник: Регистър на държавния и държавногарантирания дълг на Министерството на финансите – предварителни данни за 2013 г. към 19 февруари 2014 г.

Не се включват задълженията на фирмите от публичния сектор и държавногарантирания дълг.

<sup>12</sup> Данни от месечните отчети на банките.

<sup>13</sup> Данни за фирмите от публичния и частния сектор, вкл. държавногарантираните кредити. Не се включват вътрешнофирмените заеми. Данните обхващат само кредитите, декларирани в БНБ и за които тя е получила информация. Поради тримесечната отчетност на тези задължения данните подлежат на ревизия.

<sup>14</sup> По данни от банките (вкл. данни за банките от публичния и частния сектор). Не са включени депозитите, свързани с условни задължения.

Източник: БНБ.

## 2.8. РАМКА НА МЕЖДУНАРОДНИТЕ РЕЗЕРВИ И ЛИКВИДНОСТ В ЧУЖДЕСТРАННА ВАЛУТА

## 2.8.1. Част I. ОФИЦИАЛНИ РЕЗЕРВНИ АКТИВИ И ДРУГИ АКТИВИ В ЧУЖДЕСТРАННА ВАЛУТА (ПРИБЛИЗИТЕЛНА ПАЗАРНА СТОЙНОСТ)

	IV.2013	V.2013	VI.2013	VII.2013	VIII.2013	IX.2013	X.2013	XI.2013	XII.2013	I.2014	II.2014	III.2014	IV.2014
<b>А. Официални резервни активи</b>	<b>14 859.0</b>	<b>14 841.6</b>	<b>14 590.4</b>	<b>14 938.3</b>	<b>14 875.3</b>	<b>14 937.4</b>	<b>14 451.6</b>	<b>14 289.1</b>	<b>14 425.9</b>	<b>13 870.2</b>	<b>13 588.6</b>	<b>13 959.9</b>	<b>14 061.6</b>
1) Резерви в чуждестранна валута	12 667.7	12 703.1	12 664.2	12 914.4	12 785.0	12 932.6	12 469.3	12 384.1	12 581.0	11 953.5	11 628.5	12 027.2	12 136.7
(в конвертируеми чуждестранни валути) <sup>1)</sup>	10 148.0	10 115.3	10 108.9	10 098.3	10 070.8	10 060.3	10 068.8	10 027.8	10 033.6	10 237.7	9 806.8	9 812.5	9 903.2
а) Ценни книжа	0.0	0.0	0.0	0.0	0.0	0.0	0.0	0.0	0.0	0.0	0.0	0.0	0.0
<i>от които: с местното сечение в отчитаната страна, но с местоположение в чужбина</i>	2 519.7	2 587.8	2 555.3	2 816.1	2 714.1	2 872.3	2 400.5	2 356.3	2 547.4	1 715.8	1 821.7	2 214.7	2 233.5
б) общо валутни депозити в:	30.3	29.1	20.4	24.3	23.0	20.8	21.0	36.5	14.5	53.0	53.6	52.0	49.8
други национални централни банки, БМР и МВФ	0.0	0.0	0.0	0.0	0.0	0.0	0.0	0.0	0.0	0.0	0.0	0.0	0.0
банки със седалище в отчитаната страна	0.0	0.0	0.0	0.0	0.0	0.0	0.0	0.0	0.0	0.0	0.0	0.0	0.0
от които: с местното сечение в чужбина	2 489.4	2 558.7	2 534.9	2 791.8	2 691.1	2 851.6	2 379.5	2 319.8	2 532.9	1 662.9	1 768.1	2 162.7	2 183.6
банки със седалище извън отчитаната страна	0.0	0.0	0.0	0.0	0.0	0.0	0.0	0.0	0.0	0.0	0.0	0.0	0.0
от които: с местното сечение в отчитаната страна	39.4	39.3	39.2	38.9	39.0	38.7	38.4	38.5	38.1	38.7	38.2	38.2	38.2
2) Резервна позиция при МВФ	705.5	704.2	702.7	696.6	699.7	694.2	689.6	689.8	683.3	694.2	685.1	685.6	684.3
3) СПТ	1 446.4	1 395.0	1 184.3	1 288.4	1 351.7	1 271.9	1 254.3	1 176.7	1 123.4	1 183.8	1 236.8	1 208.9	1 202.4
4) Злато (включително златни депозити и суап) <sup>2)</sup>	1.3	1.3	1.3	1.3	1.3	1.3	1.3	1.3	1.3	1.3	1.3	1.3	1.3
обем в милиони чисти тройунции	0.0	0.0	0.0	0.0	0.0	0.0	0.0	0.0	0.0	0.0	0.0	0.0	0.0
5) Други резервни активи	0.0	0.0	0.0	0.0	0.0	0.0	0.0	0.0	0.0	0.0	0.0	0.0	0.0
финансови деривати	0.0	0.0	0.0	0.0	0.0	0.0	0.0	0.0	0.0	0.0	0.0	0.0	0.0
заеми към небанкови институции – чуждестранни лица	0.0	0.0	0.0	0.0	0.0	0.0	0.0	0.0	0.0	0.0	0.0	0.0	0.0
други <sup>3)</sup>	0.0	0.0	0.0	0.0	0.0	0.0	0.0	0.0	0.0	0.0	0.0	0.0	0.0
<b>Б. Други активи в чуждестранна валута</b>	<b>158.7</b>	<b>157.3</b>	<b>148.9</b>	<b>149.3</b>	<b>151.7</b>	<b>150.4</b>	<b>143.1</b>	<b>145.1</b>	<b>141.4</b>	<b>139.0</b>	<b>141.9</b>	<b>139.4</b>	<b>139.3</b>
ценни книжа извън официалните резервни активи	0.0	0.0	0.0	0.0	0.0	0.0	0.0	0.0	0.0	0.0	0.0	0.0	0.0
депозити извън официалните резервни активи <sup>4)</sup>	138.2	137.6	132.1	131.1	132.5	132.3	125.3	128.4	125.4	122.2	124.4	122.3	122.3
заеми извън официалните резервни активи	0.0	0.0	0.0	0.0	0.0	0.0	0.0	0.0	0.0	0.0	0.0	0.0	0.0
финансови деривати извън официалните резервни активи	0.0	0.0	0.0	0.0	0.0	0.0	0.0	0.0	0.0	0.0	0.0	0.0	0.0
злато извън официалните резервни активи	20.5	19.7	16.8	18.3	19.2	18.0	17.8	16.7	16.0	16.8	17.5	17.1	17.0
други <sup>5)</sup>	0.0	0.0	0.0	0.0	0.0	0.0	0.0	0.0	0.0	0.0	0.0	0.0	0.0

<sup>1)</sup> Резерви в чуждестранна валута, управлявани пряко от БНБ.<sup>2)</sup> Златото се оценява по пазарна цена.<sup>3)</sup> Натрупана начислена лихва.<sup>4)</sup> Депозити на правителството в местни банки.<sup>5)</sup> Обезпечение на брейди облигации.

Източник: БНБ.

## 2.8.2. Част II. БЕЗУСЛОВНО ИЗТИЧАНЕ НА АКТИВИ В ЧУЖДЕСТРАННА ВАЛУТА (НОМИНАЛНА СТОЙНОСТ) ПРЕЗ СЛЕДВАЩИТЕ 12 МЕСЕЦА

(млн. евро)

	IV.2013	V.2013	VI.2013	VII.2013	VIII.2013	IX.2013	X.2013	XI.2013	XII.2013	I.2014	II.2014	III.2014	IV.2014
<b>ОБЩО</b>													
<b>1. Заем в чуждестранна валута; пенни книжа и депозити</b>	<b>-349,0</b>	<b>-342,9</b>	<b>-343,8</b>	<b>-347,0</b>	<b>-348,3</b>	<b>-358,7</b>	<b>-374,7</b>	<b>-362,4</b>	<b>-399,0</b>	<b>-1 289,5</b>	<b>-1 266,5</b>	<b>-1 257,7</b>	<b>-1 257,0</b>
изходящи потоци (-) (главница)	-149,5	-145,9	-149,5	-149,3	-149,3	-159,0	-160,3	-160,5	-161,1	-1 030,7	-1 029,4	-1 020,5	-1 020,8
изходящи потоци (-) (лихва)	-199,5	-197,0	-194,2	-197,7	-199,0	-199,7	-215,6	-203,0	-237,9	-258,8	-237,1	-237,2	-236,2
входящи потоци (+) (главница)	0,0	0,0	0,0	0,0	0,0	0,0	0,0	0,0	0,0	0,0	0,0	0,0	0,0
входящи потоци (+) (лихва)	0,0	0,0	0,0	0,0	0,0	0,0	1,2	1,1	0,0	0,0	0,0	0,0	0,0
<b>2. Агрегирани къси и дълги позиции във форуърди и фючърси в чуждестранна валута спрямо местна валута (включително форуърд частта на валутните суанове)</b>	<b>0,0</b>	<b>0,0</b>	<b>0,0</b>	<b>0,0</b>	<b>0,0</b>	<b>0,0</b>	<b>0,0</b>	<b>0,0</b>	<b>0,0</b>	<b>0,0</b>	<b>0,0</b>	<b>0,0</b>	<b>0,0</b>
а) къси позиции (-)	0,0	0,0	0,0	0,0	0,0	0,0	0,0	0,0	0,0	0,0	0,0	0,0	0,0
б) дълги позиции (+)	0,0	0,0	0,0	0,0	0,0	0,0	0,0	0,0	0,0	0,0	0,0	0,0	0,0
<b>3. Други</b>	<b>0,0</b>	<b>0,0</b>	<b>0,0</b>	<b>0,0</b>	<b>0,0</b>	<b>0,0</b>	<b>0,0</b>	<b>0,0</b>	<b>0,0</b>	<b>0,0</b>	<b>0,0</b>	<b>0,0</b>	<b>0,0</b>
изходящи потоци по репо сделки (-)	0,0	0,0	0,0	0,0	0,0	0,0	0,0	0,0	0,0	0,0	0,0	0,0	0,0
входящи потоци по обратни репо сделки (+)	0,0	0,0	0,0	0,0	0,0	0,0	0,0	0,0	0,0	0,0	0,0	0,0	0,0
търговски кредит (-)	0,0	0,0	0,0	0,0	0,0	0,0	0,0	0,0	0,0	0,0	0,0	0,0	0,0
търговски кредит (+)	0,0	0,0	0,0	0,0	0,0	0,0	0,0	0,0	0,0	0,0	0,0	0,0	0,0
други сметки за плащане (-)	0,0	0,0	0,0	0,0	0,0	0,0	0,0	0,0	0,0	0,0	0,0	0,0	0,0
други сметки за получаване (+)	0,0	0,0	0,0	0,0	0,0	0,0	0,0	0,0	0,0	0,0	0,0	0,0	0,0

**СОСТАГЪЧЕН МАГУРИТЕТ, ПО-МАЛЪК ИЛИ РАВЕН НА 1 МЕСЕЦ (n ≤ 1)**

<b>1. Заем в чуждестранна валута; пенни книжа и депозити</b>	<b>-17,9</b>	<b>-31,5</b>	<b>-79,4</b>	<b>-3,0</b>	<b>-29,0</b>	<b>-14,3</b>	<b>-19,0</b>	<b>-33,0</b>	<b>-38,7</b>	<b>-2,2</b>	<b>-38,6</b>	<b>-15,6</b>	<b>-21,0</b>
изходящи потоци (-) (главница)	-12,8	-26,2	-0,1	-2,6	-12,1	-11,0	-12,8	-27,5	-0,1	-1,8	-21,8	-11,7	-12,1
изходящи потоци (-) (лихва)	-5,0	-5,3	-79,3	-0,4	-17,0	-3,3	-7,3	-6,7	-38,6	-0,4	-16,7	-4,0	-8,9
входящи потоци (+) (главница)	0,0	0,0	0,0	0,0	0,0	0,0	0,0	0,0	0,0	0,0	0,0	0,0	0,0
входящи потоци (+) (лихва)	0,0	0,0	0,0	0,0	0,0	0,0	1,2	1,1	0,0	0,0	0,0	0,0	0,0
<b>2. Агрегирани къси и дълги позиции във форуърди и фючърси в чуждестранна валута спрямо местна валута (включително форуърд частта на валутните суанове)</b>	<b>0,0</b>	<b>0,0</b>	<b>0,0</b>	<b>0,0</b>	<b>0,0</b>	<b>0,0</b>	<b>0,0</b>	<b>0,0</b>	<b>0,0</b>	<b>0,0</b>	<b>0,0</b>	<b>0,0</b>	<b>0,0</b>
а) къси позиции (-)	0,0	0,0	0,0	0,0	0,0	0,0	0,0	0,0	0,0	0,0	0,0	0,0	0,0
б) дълги позиции (+)	0,0	0,0	0,0	0,0	0,0	0,0	0,0	0,0	0,0	0,0	0,0	0,0	0,0
<b>3. Други</b>	<b>0,0</b>	<b>0,0</b>	<b>0,0</b>	<b>0,0</b>	<b>0,0</b>	<b>0,0</b>	<b>0,0</b>	<b>0,0</b>	<b>0,0</b>	<b>0,0</b>	<b>0,0</b>	<b>0,0</b>	<b>0,0</b>
изходящи потоци по репо сделки (-)	0,0	0,0	0,0	0,0	0,0	0,0	0,0	0,0	0,0	0,0	0,0	0,0	0,0
входящи потоци по обратни репо сделки (+)	0,0	0,0	0,0	0,0	0,0	0,0	0,0	0,0	0,0	0,0	0,0	0,0	0,0
търговски кредит (-)	0,0	0,0	0,0	0,0	0,0	0,0	0,0	0,0	0,0	0,0	0,0	0,0	0,0
търговски кредит (+)	0,0	0,0	0,0	0,0	0,0	0,0	0,0	0,0	0,0	0,0	0,0	0,0	0,0
други сметки за плащане (-)	0,0	0,0	0,0	0,0	0,0	0,0	0,0	0,0	0,0	0,0	0,0	0,0	0,0
други сметки за получаване (+)	0,0	0,0	0,0	0,0	0,0	0,0	0,0	0,0	0,0	0,0	0,0	0,0	0,0

(продължава)



## 2.8.2. Част II. БЕЗУСЛОВНО ИЗТИЧАНЕ НА АКТИВИ В ЧУЖДЕСТРАННА ВАЛУТА (НОМИНАЛНА СТОЙНОСТ) ПРЕЗ СЛЕДВАЩИТЕ 12 МЕСЕЦА

(продължение)

(млн. евро)

	IV.2013	V.2013	VI.2013	VII.2013	VIII.2013	IX.2013	X.2013	XI.2013	ХІІ.2013	I.2014	II.2014	III.2014	IV.2014
<b>СОСТАТЪЧЕН МАГУРИТЕТ, ПО-ГОЛЯМ ОТ 1 И ПО-МАЛЪК ИЛИ РАВЕН НА 3 МЕСЕЦА (1 &lt; n ≤ 3)</b>													
<b>1. Заем в чуждестранна валута; пенни книжа и депозити</b>	-121.3	-87.2	-32.6	-44.3	-35.1	-57.8	-79.9	-43.5	-41.0	-54.8	-36.7	-58.0	-119.8
изходящи потоци (-) (главница)	-30.0	-3.0	-15.2	-23.3	-23.8	-43.0	-30.2	-3.0	-23.7	-34.1	-23.8	-42.0	-30.0
изходящи потоци (-) (лихва)	-91.3	-84.2	-17.4	-21.0	-11.3	-14.8	-49.7	-40.5	-17.3	-20.7	-12.8	-15.9	-89.8
входящи потоци (+) (главница)	0.0	0.0	0.0	0.0	0.0	0.0	0.0	0.0	0.0	0.0	0.0	0.0	0.0
входящи потоци (+) (лихва)	0.0	0.0	0.0	0.0	0.0	0.0	0.0	0.0	0.0	0.0	0.0	0.0	0.0
<b>2. Агрегирани къси и дълги позиции във форуърди и фючъри в чуждестранна валута спрямо местна валута (включително форуърд частта на валутните суанове)</b>	0.0	0.0	0.0	0.0	0.0	0.0	0.0	0.0	0.0	0.0	0.0	0.0	0.0
а) къси позиции (-)	0.0	0.0	0.0	0.0	0.0	0.0	0.0	0.0	0.0	0.0	0.0	0.0	0.0
б) дълги позиции (+)	0.0	0.0	0.0	0.0	0.0	0.0	0.0	0.0	0.0	0.0	0.0	0.0	0.0
<b>3. Други</b>	0.0	0.0	0.0	0.0	0.0	0.0	0.0	0.0	0.0	0.0	0.0	0.0	0.0
изходящи потоци по репо сделки (-)	0.0	0.0	0.0	0.0	0.0	0.0	0.0	0.0	0.0	0.0	0.0	0.0	0.0
входящи потоци по обратни репо сделки (+)	0.0	0.0	0.0	0.0	0.0	0.0	0.0	0.0	0.0	0.0	0.0	0.0	0.0
търговски кредит (-)	0.0	0.0	0.0	0.0	0.0	0.0	0.0	0.0	0.0	0.0	0.0	0.0	0.0
търговски кредит (+)	0.0	0.0	0.0	0.0	0.0	0.0	0.0	0.0	0.0	0.0	0.0	0.0	0.0
други сметки за плащане (-)	0.0	0.0	0.0	0.0	0.0	0.0	0.0	0.0	0.0	0.0	0.0	0.0	0.0
други сметки за получаване (+)	0.0	0.0	0.0	0.0	0.0	0.0	0.0	0.0	0.0	0.0	0.0	0.0	0.0
<b>СОСТАТЪЧЕН МАГУРИТЕТ, ПО-ГОЛЯМ ОТ 3 И ПО-МАЛЪК ИЛИ РАВЕН НА 12 МЕСЕЦА (3 &lt; n ≤ 12)</b>													
<b>1. Заем в чуждестранна валута; пенни книжа и депозити</b>	-209.9	-224.2	-231.8	-299.8	-284.2	-286.6	-275.8	-286.0	-319.3	-1 232.5	-1 191.3	-1 184.1	-1 116.2
изходящи потоци (-) (главница)	-106.7	-116.7	-134.3	-123.4	-113.4	-105.0	-117.2	-130.1	-137.3	-994.8	-983.7	-966.8	-978.7
изходящи потоци (-) (лихва)	-103.2	-107.5	-97.5	-176.3	-170.8	-181.6	-158.6	-153.9	-182.0	-237.7	-207.6	-217.3	-137.6
входящи потоци (+) (главница)	0.0	0.0	0.0	0.0	0.0	0.0	0.0	0.0	0.0	0.0	0.0	0.0	0.0
входящи потоци (+) (лихва)	0.0	0.0	0.0	0.0	0.0	0.0	0.0	0.0	0.0	0.0	0.0	0.0	0.0
<b>2. Агрегирани къси и дълги позиции във форуърди и фючъри в чуждестранна валута спрямо местна валута (включително форуърд частта на валутните суанове)</b>	0.0	0.0	0.0	0.0	0.0	0.0	0.0	0.0	0.0	0.0	0.0	0.0	0.0
а) къси позиции (-)	0.0	0.0	0.0	0.0	0.0	0.0	0.0	0.0	0.0	0.0	0.0	0.0	0.0
б) дълги позиции (+)	0.0	0.0	0.0	0.0	0.0	0.0	0.0	0.0	0.0	0.0	0.0	0.0	0.0
<b>3. Други</b>	0.0	0.0	0.0	0.0	0.0	0.0	0.0	0.0	0.0	0.0	0.0	0.0	0.0
изходящи потоци по репо сделки (-)	0.0	0.0	0.0	0.0	0.0	0.0	0.0	0.0	0.0	0.0	0.0	0.0	0.0
входящи потоци по обратни репо сделки (+)	0.0	0.0	0.0	0.0	0.0	0.0	0.0	0.0	0.0	0.0	0.0	0.0	0.0
търговски кредит (-)	0.0	0.0	0.0	0.0	0.0	0.0	0.0	0.0	0.0	0.0	0.0	0.0	0.0
търговски кредит (+)	0.0	0.0	0.0	0.0	0.0	0.0	0.0	0.0	0.0	0.0	0.0	0.0	0.0
други сметки за плащане (-)	0.0	0.0	0.0	0.0	0.0	0.0	0.0	0.0	0.0	0.0	0.0	0.0	0.0
други сметки за получаване (+)	0.0	0.0	0.0	0.0	0.0	0.0	0.0	0.0	0.0	0.0	0.0	0.0	0.0

Източник: БНБ.

## 2.8.3. Част III. УСЛОВНО ИЗТИЧАНЕ НА АКТИВИ В ЧУЖДЕСТРАННА ВАЛУТА (НОМИНАЛНА СТОЙНОСТ) ПРЕЗ СЛЕДВАЩИТЕ 12 МЕСЕЦА

	IV.2013	V.2013	VI.2013	VII.2013	VIII.2013	IX.2013	X.2013	XI.2013	XII.2013	I.2014	II.2014	III.2014	IV.2014
													(млн. евро)
<b>ОБЩО</b>													
<b>1. Услови за задължения в чуждестранна валута</b>	-92.78	-92.20	-92.31	-92.31	-90.87	-92.64	-88.85	-88.34	-88.60	-88.59	-83.64	-85.13	-84.11
а) гаранции за обезпечение по дълг, дължим до 1 година	0.00	0.00	0.00	0.00	0.00	0.00	0.00	0.00	0.00	0.00	0.00	0.00	0.00
б) други условия задължения	-92.78	-92.20	-92.31	-92.31	-90.87	-92.64	-88.85	-88.34	-88.60	-88.59	-83.64	-85.13	-84.11
<b>2. Ценна книга в чуждестранна валута, емитирани с включени опции (упълняеми облигации)</b>	0.00	0.00	0.00	0.00	0.00	0.00	0.00	0.00	0.00	0.00	0.00	0.00	0.00
<b>3.1. Неусловни безусловни кредитни линии, предоставени от:</b>	0.00	0.00	0.00	0.00	0.00	0.00	0.00	0.00	0.00	0.00	0.00	0.00	0.00
а) други национални парични власти; БМР; МВФ; други международни организации	0.00	0.00	0.00	0.00	0.00	0.00	0.00	0.00	0.00	0.00	0.00	0.00	0.00
б) банки и други финансови институции със седалище в отчитаната страна (+)	0.00	0.00	0.00	0.00	0.00	0.00	0.00	0.00	0.00	0.00	0.00	0.00	0.00
в) банки и други финансови институции със седалище извън отчитаната страна (+)	0.00	0.00	0.00	0.00	0.00	0.00	0.00	0.00	0.00	0.00	0.00	0.00	0.00
<b>3.2. Неусловни безусловни кредитни линии, предоставени на:</b>	0.00	0.00	0.00	0.00	0.00	0.00	0.00	0.00	0.00	0.00	0.00	0.00	0.00
а) други национални парични власти; БМР; МВФ; други международни организации	0.00	0.00	0.00	0.00	0.00	0.00	0.00	0.00	0.00	0.00	0.00	0.00	0.00
б) банки и други финансови институции със седалище в отчитаната страна (-)	0.00	0.00	0.00	0.00	0.00	0.00	0.00	0.00	0.00	0.00	0.00	0.00	0.00
в) банки и други финансови институции със седалище извън отчитаната страна (-)	0.00	0.00	0.00	0.00	0.00	0.00	0.00	0.00	0.00	0.00	0.00	0.00	0.00
<b>4. Агрегирани къси и дълги позиции в опции в чуждестранна валута спрямо местна валута</b>	0.00	0.00	0.00	0.00	0.00	0.00	0.00	0.00	0.00	0.00	0.00	0.00	0.00
а) къси позиции	0.00	0.00	0.00	0.00	0.00	0.00	0.00	0.00	0.00	0.00	0.00	0.00	0.00
купени пут опции ( <i>put options</i> ) <sup>1</sup>	0.00	0.00	0.00	0.00	0.00	0.00	0.00	0.00	0.00	0.00	0.00	0.00	0.00
записани кол опции ( <i>call options</i> ) <sup>2</sup>	0.00	0.00	0.00	0.00	0.00	0.00	0.00	0.00	0.00	0.00	0.00	0.00	0.00
б) дълги позиции	0.00	0.00	0.00	0.00	0.00	0.00	0.00	0.00	0.00	0.00	0.00	0.00	0.00
купени кол опции ( <i>call options</i> )	0.00	0.00	0.00	0.00	0.00	0.00	0.00	0.00	0.00	0.00	0.00	0.00	0.00
записани пут опции ( <i>put options</i> )	0.00	0.00	0.00	0.00	0.00	0.00	0.00	0.00	0.00	0.00	0.00	0.00	0.00
<b>Допълнителни показатели: опции „в парите“</b>	0.00	0.00	0.00	0.00	0.00	0.00	0.00	0.00	0.00	0.00	0.00	0.00	0.00
1) По текущи валутни курсове	0.00	0.00	0.00	0.00	0.00	0.00	0.00	0.00	0.00	0.00	0.00	0.00	0.00
а) къса позиция	0.00	0.00	0.00	0.00	0.00	0.00	0.00	0.00	0.00	0.00	0.00	0.00	0.00
б) дълга позиция	0.00	0.00	0.00	0.00	0.00	0.00	0.00	0.00	0.00	0.00	0.00	0.00	0.00
2) +5% (обезпечаване с 5%)	0.00	0.00	0.00	0.00	0.00	0.00	0.00	0.00	0.00	0.00	0.00	0.00	0.00
а) къса позиция	0.00	0.00	0.00	0.00	0.00	0.00	0.00	0.00	0.00	0.00	0.00	0.00	0.00
б) дълга позиция	0.00	0.00	0.00	0.00	0.00	0.00	0.00	0.00	0.00	0.00	0.00	0.00	0.00
3) -5% (надценяване с 5%)	0.00	0.00	0.00	0.00	0.00	0.00	0.00	0.00	0.00	0.00	0.00	0.00	0.00
а) къса позиция	0.00	0.00	0.00	0.00	0.00	0.00	0.00	0.00	0.00	0.00	0.00	0.00	0.00
б) дълга позиция	0.00	0.00	0.00	0.00	0.00	0.00	0.00	0.00	0.00	0.00	0.00	0.00	0.00

(продължава)

	IV.2013	V.2013	VI.2013	VII.2013	VIII.2013	IX.2013	X.2013	XI.2013	XII.2013	I.2014	II.2014	III.2014	IV.2014
4) +10% (обезценяване с 10%)	0.00	0.00	0.00	0.00	0.00	0.00	0.00	0.00	0.00	0.00	0.00	0.00	0.00
а) къса позиция	0.00	0.00	0.00	0.00	0.00	0.00	0.00	0.00	0.00	0.00	0.00	0.00	0.00
б) дълга позиция	0.00	0.00	0.00	0.00	0.00	0.00	0.00	0.00	0.00	0.00	0.00	0.00	0.00
5) -10% (надценяване с 10%)	0.00	0.00	0.00	0.00	0.00	0.00	0.00	0.00	0.00	0.00	0.00	0.00	0.00
а) къса позиция	0.00	0.00	0.00	0.00	0.00	0.00	0.00	0.00	0.00	0.00	0.00	0.00	0.00
б) дълга позиция	0.00	0.00	0.00	0.00	0.00	0.00	0.00	0.00	0.00	0.00	0.00	0.00	0.00
6) други	0.00	0.00	0.00	0.00	0.00	0.00	0.00	0.00	0.00	0.00	0.00	0.00	0.00
а) къса позиция	0.00	0.00	0.00	0.00	0.00	0.00	0.00	0.00	0.00	0.00	0.00	0.00	0.00
б) дълга позиция	0.00	0.00	0.00	0.00	0.00	0.00	0.00	0.00	0.00	0.00	0.00	0.00	0.00
<b>С ОСТАТЪЧЕН МАТУРИТЕТ, ПО-МАЛЪК ИЛИ РАВЕН НА 1 МЕСЕЦ (n ≤ 1)</b>													
<b>1. Условни задължения в чуждестранна валута</b>													
а) гаранции за обезпечение по дълг, дължим до 1 година	-7.56	-5.94	-2.57	-8.10	-14.51	-7.13	-2.19	-5.73	-2.56	-7.55	-13.63	-4.19	-7.81
б) други условни задължения	0.00	0.00	0.00	0.00	0.00	0.00	0.00	0.00	0.00	0.00	0.00	0.00	0.00
<b>2. Ценни книжа в чуждестранна валута,</b>													
<b>смитирани с включени опции (уражяеми облигации)</b>													
<b>3.1. Неусловни безусловни кредитни линии, предоставени от:</b>													
а) други национални парични власти; БМР; МВФ; други международни организации	0.00	0.00	0.00	0.00	0.00	0.00	0.00	0.00	0.00	0.00	0.00	0.00	0.00
б) банки и други финансови институции със седалище в отчитаната страна (+)	0.00	0.00	0.00	0.00	0.00	0.00	0.00	0.00	0.00	0.00	0.00	0.00	0.00
в) банки и други финансови институции със седалище извън отчитаната страна (+)	0.00	0.00	0.00	0.00	0.00	0.00	0.00	0.00	0.00	0.00	0.00	0.00	0.00
<b>3.2. Неусловни безусловни кредитни линии, предоставени на:</b>													
а) други национални парични власти; БМР; МВФ; други международни организации	0.00	0.00	0.00	0.00	0.00	0.00	0.00	0.00	0.00	0.00	0.00	0.00	0.00
б) банки и други финансови институции със седалище в отчитаната страна (-)	0.00	0.00	0.00	0.00	0.00	0.00	0.00	0.00	0.00	0.00	0.00	0.00	0.00
в) банки и други финансови институции със седалище извън отчитаната страна (-)	0.00	0.00	0.00	0.00	0.00	0.00	0.00	0.00	0.00	0.00	0.00	0.00	0.00
<b>4. Агрегирани къси и дълги позиции в опции в чуждестранна валута спрямо местна валута</b>													
а) къси позиции	0.00	0.00	0.00	0.00	0.00	0.00	0.00	0.00	0.00	0.00	0.00	0.00	0.00
купени пут опции ( <i>put options</i> )	0.00	0.00	0.00	0.00	0.00	0.00	0.00	0.00	0.00	0.00	0.00	0.00	0.00
записани кол опции ( <i>call options</i> )	0.00	0.00	0.00	0.00	0.00	0.00	0.00	0.00	0.00	0.00	0.00	0.00	0.00
б) дълги позиции	0.00	0.00	0.00	0.00	0.00	0.00	0.00	0.00	0.00	0.00	0.00	0.00	0.00
купени кол опции ( <i>call options</i> )	0.00	0.00	0.00	0.00	0.00	0.00	0.00	0.00	0.00	0.00	0.00	0.00	0.00
записани пут опции ( <i>put options</i> )	0.00	0.00	0.00	0.00	0.00	0.00	0.00	0.00	0.00	0.00	0.00	0.00	0.00

(млн. евро)

(продължава)

2.8.3. Част III. УСЛОВНО ИЗТИЧАНЕ НА АКТИВИ В ЧУЖДЕСТРАННА ВАЛУТА (НОМИНАЛНА СТОЙНОСТ) ПРЕЗ СЛЕДВАЩИТЕ 12 МЕСЕЦА  
(продължение)

	IV.2013	V.2013	VI.2013	VII.2013	VIII.2013	IX.2013	X.2013	XI.2013	ХII.2013	I.2014	II.2014	III.2014	IV.2014
Допълнителни показатели: опции „в парите“	0.00	0.00	0.00	0.00	0.00	0.00	0.00	0.00	0.00	0.00	0.00	0.00	0.00
1) По текущи валутни курсове	0.00	0.00	0.00	0.00	0.00	0.00	0.00	0.00	0.00	0.00	0.00	0.00	0.00
а) къса позиция	0.00	0.00	0.00	0.00	0.00	0.00	0.00	0.00	0.00	0.00	0.00	0.00	0.00
б) дълга позиция	0.00	0.00	0.00	0.00	0.00	0.00	0.00	0.00	0.00	0.00	0.00	0.00	0.00
2) +5% (обезценяване с 5%)	0.00	0.00	0.00	0.00	0.00	0.00	0.00	0.00	0.00	0.00	0.00	0.00	0.00
а) къса позиция	0.00	0.00	0.00	0.00	0.00	0.00	0.00	0.00	0.00	0.00	0.00	0.00	0.00
б) дълга позиция	0.00	0.00	0.00	0.00	0.00	0.00	0.00	0.00	0.00	0.00	0.00	0.00	0.00
3) -5% (надценяване с 5%)	0.00	0.00	0.00	0.00	0.00	0.00	0.00	0.00	0.00	0.00	0.00	0.00	0.00
а) къса позиция	0.00	0.00	0.00	0.00	0.00	0.00	0.00	0.00	0.00	0.00	0.00	0.00	0.00
б) дълга позиция	0.00	0.00	0.00	0.00	0.00	0.00	0.00	0.00	0.00	0.00	0.00	0.00	0.00
4) +10% (обезценяване с 10%)	0.00	0.00	0.00	0.00	0.00	0.00	0.00	0.00	0.00	0.00	0.00	0.00	0.00
а) къса позиция	0.00	0.00	0.00	0.00	0.00	0.00	0.00	0.00	0.00	0.00	0.00	0.00	0.00
б) дълга позиция	0.00	0.00	0.00	0.00	0.00	0.00	0.00	0.00	0.00	0.00	0.00	0.00	0.00
5) -10% (надценяване с 10%)	0.00	0.00	0.00	0.00	0.00	0.00	0.00	0.00	0.00	0.00	0.00	0.00	0.00
а) къса позиция	0.00	0.00	0.00	0.00	0.00	0.00	0.00	0.00	0.00	0.00	0.00	0.00	0.00
б) дълга позиция	0.00	0.00	0.00	0.00	0.00	0.00	0.00	0.00	0.00	0.00	0.00	0.00	0.00
6) Други	0.00	0.00	0.00	0.00	0.00	0.00	0.00	0.00	0.00	0.00	0.00	0.00	0.00
а) къса позиция	0.00	0.00	0.00	0.00	0.00	0.00	0.00	0.00	0.00	0.00	0.00	0.00	0.00
б) дълга позиция	0.00	0.00	0.00	0.00	0.00	0.00	0.00	0.00	0.00	0.00	0.00	0.00	0.00
<b>С ОСТАТЪЧЕН МАТУРИТЕТ, ПО-ГОЛЯМ ОТ 1 И</b>													
<b>ПО-МАЛЪК ИЛИ РАВЕН НА 3 МЕСЕЦА (1 &lt;math&gt;n &lt;= 3&lt;/math&gt;)</b>													
1. Условни задължения в чуждестранна валута	-8.80	-10.68	-25.87	-27.07	-9.58	-8.20	-8.54	-10.10	-24.01	-22.20	-12.01	-13.86	-8.60
а) гаранции за обезпечение по дълг, дължим до 1 година	0.00	0.00	0.00	0.00	0.00	0.00	0.00	0.00	0.00	0.00	0.00	0.00	0.00
б) други условни задължения	-8.80	-10.68	-25.87	-27.07	-9.58	-8.20	-8.54	-10.10	-24.01	-22.20	-12.01	-13.86	-8.60
2. Ценни книжа в чуждестранна валута, емтирани с													
включени опции (упражняеми облигации)	0.00	0.00	0.00	0.00	0.00	0.00	0.00	0.00	0.00	0.00	0.00	0.00	0.00
3.1. Неусловни безусловни кредитни линии, предоставени от:	0.00	0.00	0.00	0.00	0.00	0.00	0.00	0.00	0.00	0.00	0.00	0.00	0.00
а) други национални парични власти; БМР; МВФ; други													
международни организации	0.00	0.00	0.00	0.00	0.00	0.00	0.00	0.00	0.00	0.00	0.00	0.00	0.00
други национални парични власти (+)	0.00	0.00	0.00	0.00	0.00	0.00	0.00	0.00	0.00	0.00	0.00	0.00	0.00
БМР (+)	0.00	0.00	0.00	0.00	0.00	0.00	0.00	0.00	0.00	0.00	0.00	0.00	0.00
МВФ (+)	0.00	0.00	0.00	0.00	0.00	0.00	0.00	0.00	0.00	0.00	0.00	0.00	0.00
б) банки и други международни организации (+)													
седалище в отчитаната страна (+)	0.00	0.00	0.00	0.00	0.00	0.00	0.00	0.00	0.00	0.00	0.00	0.00	0.00
в) банки и други финансови институции със													
седалище извън отчитаната страна (+)	0.00	0.00	0.00	0.00	0.00	0.00	0.00	0.00	0.00	0.00	0.00	0.00	0.00
3.2. Неусловни безусловни кредитни линии, предоставени на:													
а) други национални парични власти; БМР; МВФ; други													
международни организации	0.00	0.00	0.00	0.00	0.00	0.00	0.00	0.00	0.00	0.00	0.00	0.00	0.00
други национални парични власти (-)	0.00	0.00	0.00	0.00	0.00	0.00	0.00	0.00	0.00	0.00	0.00	0.00	0.00
БМР (-)	0.00	0.00	0.00	0.00	0.00	0.00	0.00	0.00	0.00	0.00	0.00	0.00	0.00
МВФ (-)	0.00	0.00	0.00	0.00	0.00	0.00	0.00	0.00	0.00	0.00	0.00	0.00	0.00
б) банки и други международни организации (-)													
седалище в отчитаната страна (-)	0.00	0.00	0.00	0.00	0.00	0.00	0.00	0.00	0.00	0.00	0.00	0.00	0.00
в) банки и други финансови институции със													
седалище извън отчитаната страна (-)	0.00	0.00	0.00	0.00	0.00	0.00	0.00	0.00	0.00	0.00	0.00	0.00	0.00

(продължава)

	IV.2013	V.2013	VI.2013	VII.2013	VIII.2013	IX.2013	X.2013	XI.2013	XII.2013	I.2014	II.2014	III.2014	IV.2014
<b>4. Агрегирани къси и дълги позиции в опции в чуждестранна валута спрямо местна валута</b>													
а) къси позиции	0,00	0,00	0,00	0,00	0,00	0,00	0,00	0,00	0,00	0,00	0,00	0,00	0,00
купени пут опции ( <i>put options</i> )	0,00	0,00	0,00	0,00	0,00	0,00	0,00	0,00	0,00	0,00	0,00	0,00	0,00
записани кол опции ( <i>call options</i> )	0,00	0,00	0,00	0,00	0,00	0,00	0,00	0,00	0,00	0,00	0,00	0,00	0,00
б) дълги позиции	0,00	0,00	0,00	0,00	0,00	0,00	0,00	0,00	0,00	0,00	0,00	0,00	0,00
купени кол опции ( <i>call options</i> )	0,00	0,00	0,00	0,00	0,00	0,00	0,00	0,00	0,00	0,00	0,00	0,00	0,00
записани пут опции ( <i>put options</i> )	0,00	0,00	0,00	0,00	0,00	0,00	0,00	0,00	0,00	0,00	0,00	0,00	0,00
<b>Допълнителни показатели: опции „в паритет“</b>													
1) По текущи валутни курсове	0,00	0,00	0,00	0,00	0,00	0,00	0,00	0,00	0,00	0,00	0,00	0,00	0,00
а) къса позиция	0,00	0,00	0,00	0,00	0,00	0,00	0,00	0,00	0,00	0,00	0,00	0,00	0,00
б) дълга позиция	0,00	0,00	0,00	0,00	0,00	0,00	0,00	0,00	0,00	0,00	0,00	0,00	0,00
2) +5% (обезпечаване с 5%)	0,00	0,00	0,00	0,00	0,00	0,00	0,00	0,00	0,00	0,00	0,00	0,00	0,00
а) къса позиция	0,00	0,00	0,00	0,00	0,00	0,00	0,00	0,00	0,00	0,00	0,00	0,00	0,00
б) дълга позиция	0,00	0,00	0,00	0,00	0,00	0,00	0,00	0,00	0,00	0,00	0,00	0,00	0,00
3) -5% (надценяване с 5%)	0,00	0,00	0,00	0,00	0,00	0,00	0,00	0,00	0,00	0,00	0,00	0,00	0,00
а) къса позиция	0,00	0,00	0,00	0,00	0,00	0,00	0,00	0,00	0,00	0,00	0,00	0,00	0,00
б) дълга позиция	0,00	0,00	0,00	0,00	0,00	0,00	0,00	0,00	0,00	0,00	0,00	0,00	0,00
4) +10% (обезпечаване с 10%)	0,00	0,00	0,00	0,00	0,00	0,00	0,00	0,00	0,00	0,00	0,00	0,00	0,00
а) къса позиция	0,00	0,00	0,00	0,00	0,00	0,00	0,00	0,00	0,00	0,00	0,00	0,00	0,00
б) дълга позиция	0,00	0,00	0,00	0,00	0,00	0,00	0,00	0,00	0,00	0,00	0,00	0,00	0,00
5) -10% (надценяване с 10%)	0,00	0,00	0,00	0,00	0,00	0,00	0,00	0,00	0,00	0,00	0,00	0,00	0,00
а) къса позиция	0,00	0,00	0,00	0,00	0,00	0,00	0,00	0,00	0,00	0,00	0,00	0,00	0,00
б) дълга позиция	0,00	0,00	0,00	0,00	0,00	0,00	0,00	0,00	0,00	0,00	0,00	0,00	0,00
6) Други	0,00	0,00	0,00	0,00	0,00	0,00	0,00	0,00	0,00	0,00	0,00	0,00	0,00
а) къса позиция	0,00	0,00	0,00	0,00	0,00	0,00	0,00	0,00	0,00	0,00	0,00	0,00	0,00
б) дълга позиция	0,00	0,00	0,00	0,00	0,00	0,00	0,00	0,00	0,00	0,00	0,00	0,00	0,00
<b>С ОСТАТЪЧЕН МАТУРИТЕТ, ПО-ГОЛЯМ ОТ 3 И ПО-МАЛЪК ИЛИ РАВЕН НА 12 МЕСЕЦА (3 &lt; n ≤ 12)</b>													
<b>1. Условни задължения в чуждестранна валута</b>	-76,42	-75,58	-63,87	-57,14	-66,78	-77,31	-78,12	-72,51	-62,04	-58,85	-58,00	-67,08	-67,69
а) гаранции за обезпечение по дълг, дължим до 1 година	0,00	0,00	0,00	0,00	0,00	0,00	0,00	0,00	0,00	0,00	0,00	0,00	0,00
б) други условни задължения	-76,42	-75,58	-63,87	-57,14	-66,78	-77,31	-78,12	-72,51	-62,04	-58,85	-58,00	-67,08	-67,69
<b>2. Цени книжа в чуждестранна валута, емитирани с включени опции (упражняеми облигации)</b>	0,00	0,00	0,00	0,00	0,00	0,00	0,00	0,00	0,00	0,00	0,00	0,00	0,00
<b>3.1. Неусловни безусловни кредитни линии, предоставени от:</b>	0,00	0,00	0,00	0,00	0,00	0,00	0,00	0,00	0,00	0,00	0,00	0,00	0,00
а) други национални парични власти; БМР; МВФ; други международни организации	0,00	0,00	0,00	0,00	0,00	0,00	0,00	0,00	0,00	0,00	0,00	0,00	0,00
други национални парични власти (+)	0,00	0,00	0,00	0,00	0,00	0,00	0,00	0,00	0,00	0,00	0,00	0,00	0,00
БМР (+)	0,00	0,00	0,00	0,00	0,00	0,00	0,00	0,00	0,00	0,00	0,00	0,00	0,00
МВФ (+)	0,00	0,00	0,00	0,00	0,00	0,00	0,00	0,00	0,00	0,00	0,00	0,00	0,00
други международни организации (+)	0,00	0,00	0,00	0,00	0,00	0,00	0,00	0,00	0,00	0,00	0,00	0,00	0,00
б) банки и други финансови институции със седалище в отчитаната страна (+)	0,00	0,00	0,00	0,00	0,00	0,00	0,00	0,00	0,00	0,00	0,00	0,00	0,00
в) банки и други финансови институции със седалище извън отчитаната страна (+)	0,00	0,00	0,00	0,00	0,00	0,00	0,00	0,00	0,00	0,00	0,00	0,00	0,00

2.8.3. Част III. УСЛОВНО ИЗТИЧАНЕ НА АКТИВИ В ЧУЖДЕСТРАННА ВАЛУТА (НОМИНАЛНА СТОЙНОСТ) ПРЕЗ СЛЕДВАЩИТЕ 12 МЕСЕЦА  
(продължение)

(млн. евро)

	IV.2013	V.2013	VI.2013	VII.2013	VIII.2013	IX.2013	X.2013	XI.2013	XII.2013	I.2014	II.2014	III.2014	IV.2014
<b>3.2. Неусловни безусловни кредитни линии, предоставени на:</b>	<b>0.00</b>	<b>0.00</b>	<b>0.00</b>	<b>0.00</b>	<b>0.00</b>	<b>0.00</b>	<b>0.00</b>	<b>0.00</b>	<b>0.00</b>	<b>0.00</b>	<b>0.00</b>	<b>0.00</b>	<b>0.00</b>
а) други национални парични власти; БМР; МВФ; други международни организации	0.00	0.00	0.00	0.00	0.00	0.00	0.00	0.00	0.00	0.00	0.00	0.00	0.00
други национални парични власти (-)	0.00	0.00	0.00	0.00	0.00	0.00	0.00	0.00	0.00	0.00	0.00	0.00	0.00
БМР (-)	0.00	0.00	0.00	0.00	0.00	0.00	0.00	0.00	0.00	0.00	0.00	0.00	0.00
МВФ (-)	0.00	0.00	0.00	0.00	0.00	0.00	0.00	0.00	0.00	0.00	0.00	0.00	0.00
други международни организации (-)	0.00	0.00	0.00	0.00	0.00	0.00	0.00	0.00	0.00	0.00	0.00	0.00	0.00
б) банки и други финансови институции със седалище в отчитаната страна (-)	0.00	0.00	0.00	0.00	0.00	0.00	0.00	0.00	0.00	0.00	0.00	0.00	0.00
в) банки и други финансови институции със седалище извън отчитаната страна (-)	0.00	0.00	0.00	0.00	0.00	0.00	0.00	0.00	0.00	0.00	0.00	0.00	0.00
<b>4. Агрегирани къси и дълги позиции в опции в чуждестранна валута спрямо местна валута</b>	<b>0.00</b>	<b>0.00</b>	<b>0.00</b>	<b>0.00</b>	<b>0.00</b>	<b>0.00</b>	<b>0.00</b>	<b>0.00</b>	<b>0.00</b>	<b>0.00</b>	<b>0.00</b>	<b>0.00</b>	<b>0.00</b>
а) къси позиции	0.00	0.00	0.00	0.00	0.00	0.00	0.00	0.00	0.00	0.00	0.00	0.00	0.00
купени пут опции ( <i>put options</i> )	0.00	0.00	0.00	0.00	0.00	0.00	0.00	0.00	0.00	0.00	0.00	0.00	0.00
записани кол опции ( <i>call options</i> )	0.00	0.00	0.00	0.00	0.00	0.00	0.00	0.00	0.00	0.00	0.00	0.00	0.00
б) дълги позиции	0.00	0.00	0.00	0.00	0.00	0.00	0.00	0.00	0.00	0.00	0.00	0.00	0.00
купени кол опции ( <i>call options</i> )	0.00	0.00	0.00	0.00	0.00	0.00	0.00	0.00	0.00	0.00	0.00	0.00	0.00
записани пут опции ( <i>put options</i> )	0.00	0.00	0.00	0.00	0.00	0.00	0.00	0.00	0.00	0.00	0.00	0.00	0.00
<b>Допълнителни показатели: опции „ЪВ паритет“<sup>1</sup></b>	<b>0.00</b>	<b>0.00</b>	<b>0.00</b>	<b>0.00</b>	<b>0.00</b>	<b>0.00</b>	<b>0.00</b>	<b>0.00</b>	<b>0.00</b>	<b>0.00</b>	<b>0.00</b>	<b>0.00</b>	<b>0.00</b>
1) По текущи валутни курсове	0.00	0.00	0.00	0.00	0.00	0.00	0.00	0.00	0.00	0.00	0.00	0.00	0.00
а) къса позиция	0.00	0.00	0.00	0.00	0.00	0.00	0.00	0.00	0.00	0.00	0.00	0.00	0.00
б) дълга позиция	0.00	0.00	0.00	0.00	0.00	0.00	0.00	0.00	0.00	0.00	0.00	0.00	0.00
2) +5% (обезценяване с 5%)	0.00	0.00	0.00	0.00	0.00	0.00	0.00	0.00	0.00	0.00	0.00	0.00	0.00
а) къса позиция	0.00	0.00	0.00	0.00	0.00	0.00	0.00	0.00	0.00	0.00	0.00	0.00	0.00
б) дълга позиция	0.00	0.00	0.00	0.00	0.00	0.00	0.00	0.00	0.00	0.00	0.00	0.00	0.00
3) -5% (надценяване с 5%)	0.00	0.00	0.00	0.00	0.00	0.00	0.00	0.00	0.00	0.00	0.00	0.00	0.00
а) къса позиция	0.00	0.00	0.00	0.00	0.00	0.00	0.00	0.00	0.00	0.00	0.00	0.00	0.00
б) дълга позиция	0.00	0.00	0.00	0.00	0.00	0.00	0.00	0.00	0.00	0.00	0.00	0.00	0.00
4) +10% (обезценяване с 10%)	0.00	0.00	0.00	0.00	0.00	0.00	0.00	0.00	0.00	0.00	0.00	0.00	0.00
а) къса позиция	0.00	0.00	0.00	0.00	0.00	0.00	0.00	0.00	0.00	0.00	0.00	0.00	0.00
б) дълга позиция	0.00	0.00	0.00	0.00	0.00	0.00	0.00	0.00	0.00	0.00	0.00	0.00	0.00
5) -10% (надценяване с 10%)	0.00	0.00	0.00	0.00	0.00	0.00	0.00	0.00	0.00	0.00	0.00	0.00	0.00
а) къса позиция	0.00	0.00	0.00	0.00	0.00	0.00	0.00	0.00	0.00	0.00	0.00	0.00	0.00
б) дълга позиция	0.00	0.00	0.00	0.00	0.00	0.00	0.00	0.00	0.00	0.00	0.00	0.00	0.00
6) Други	0.00	0.00	0.00	0.00	0.00	0.00	0.00	0.00	0.00	0.00	0.00	0.00	0.00
а) къса позиция	0.00	0.00	0.00	0.00	0.00	0.00	0.00	0.00	0.00	0.00	0.00	0.00	0.00
б) дълга позиция	0.00	0.00	0.00	0.00	0.00	0.00	0.00	0.00	0.00	0.00	0.00	0.00	0.00

<sup>1</sup> Пут опция (*put option*) – опция, даваща правото, но не и задължението, за продажба на валута или на друг финансов инструмент на цената на упражняване в рамките на предварително определен период или дата.

<sup>2</sup> Кол опция (*call option*) – опция, даваща на притежателя си правото, но не и задължението, да закупи базовия инструмент на определена цена, наречена цена на упражняване, на или преди определена дата.

Източник: БНБ.

## 2.8.4. Част IV. ДОПЪЛНИТЕЛНИ ПОКАЗАТЕЛИ

	IV.2013	V.2013	VI.2013	VII.2013	VIII.2013	IX.2013	X.2013	XI.2013	XII.2013	I.2014	II.2014	III.2014	IV.2014
(млн. евро)													
<b>1) Очигнат се със стандартна периодичност и своевременност:</b>													
а) краткосрочен дълг в местна валута,	0.0	0.0	0.0	0.0	0.0	0.0	0.0	0.0	0.0	0.0	0.0	0.0	0.0
индексран към валутния курс													
б) финансови инструменти, деноминирани в													
чуждестранна валута и изплащани с други													
средства (т.е. в местна валута)	94.2	93.9	93.7	92.9	93.1	92.2	91.8	91.9	91.3	76.6	75.9	76.0	75.8
- краткосрочни форуърди в слабо търгувани или													
неконвертируеми валути	0.0	0.0	0.0	0.0	0.0	0.0	0.0	0.0	0.0	0.0	0.0	0.0	0.0
- къси позиции	0.0	0.0	0.0	0.0	0.0	0.0	0.0	0.0	0.0	0.0	0.0	0.0	0.0
- дълги позиции	0.0	0.0	0.0	0.0	0.0	0.0	0.0	0.0	0.0	0.0	0.0	0.0	0.0
- други инструменти <sup>1</sup>	94.2	93.9	93.7	92.9	93.1	92.2	91.8	91.9	91.3	76.6	75.9	76.0	75.8
в) заложен активи	0.0	0.0	0.0	0.0	0.0	0.0	0.0	0.0	0.0	0.0	0.0	0.0	0.0
- включени в резервните активи	0.0	0.0	0.0	0.0	0.0	0.0	0.0	0.0	0.0	0.0	0.0	0.0	0.0
- включени в други активи в чуждестранна валута	0.0	0.0	0.0	0.0	0.0	0.0	0.0	0.0	0.0	0.0	0.0	0.0	0.0
г) ценни книжа, отдалени на заем или предмет на репо операции	0.0	0.0	0.0	0.0	0.0	0.0	0.0	0.0	0.0	0.0	0.0	0.0	0.0
- отдалени на заем или предмет на репо операции и													
включени в част I (-)	0.0	0.0	0.0	0.0	0.0	0.0	0.0	0.0	0.0	0.0	0.0	0.0	0.0
- отдалени на заем или предмет на репо операции и													
невключени в част I (-)	0.0	0.0	0.0	0.0	0.0	0.0	0.0	0.0	0.0	0.0	0.0	0.0	0.0
- заети или придобити и включени в част I (+)	0.0	0.0	0.0	0.0	0.0	0.0	0.0	0.0	0.0	0.0	0.0	0.0	0.0
- заети или придобити и невключени в част I (+)	0.0	0.0	0.0	0.0	0.0	0.0	0.0	0.0	0.0	0.0	0.0	0.0	0.0
д) финансови деривативни активи (нетни по													
преобладаваща пазарна цена)	0.0	0.0	0.0	0.0	0.0	0.0	0.0	0.0	0.0	0.0	0.0	0.0	0.0
- форуърди	0.0	0.0	0.0	0.0	0.0	0.0	0.0	0.0	0.0	0.0	0.0	0.0	0.0
- фючърси	0.0	0.0	0.0	0.0	0.0	0.0	0.0	0.0	0.0	0.0	0.0	0.0	0.0
- суапове	0.0	0.0	0.0	0.0	0.0	0.0	0.0	0.0	0.0	0.0	0.0	0.0	0.0
- опции	0.0	0.0	0.0	0.0	0.0	0.0	0.0	0.0	0.0	0.0	0.0	0.0	0.0
- други инструменти	0.0	0.0	0.0	0.0	0.0	0.0	0.0	0.0	0.0	0.0	0.0	0.0	0.0
е) деривати (форуърд, фючърс, опционни договори) с													
остатъчен матурирлет, по-дълъг от една година	0.0	0.0	0.0	0.0	0.0	0.0	0.0	0.0	0.0	0.0	0.0	0.0	0.0
- агрегирани къси и дълги позиции във форуърди и													
фючърси в чуждестранни валути спрямо местната													
валута (включително форуърд частта на валутните													
суапове)	0.0	0.0	0.0	0.0	0.0	0.0	0.0	0.0	0.0	0.0	0.0	0.0	0.0
• къси позиции (-)	0.0	0.0	0.0	0.0	0.0	0.0	0.0	0.0	0.0	0.0	0.0	0.0	0.0
• дълги позиции (+)	0.0	0.0	0.0	0.0	0.0	0.0	0.0	0.0	0.0	0.0	0.0	0.0	0.0
- агрегирани къси и дълги позиции в опции в													
чуждестранни валути спрямо местната валута													
• къси позиции	0.0	0.0	0.0	0.0	0.0	0.0	0.0	0.0	0.0	0.0	0.0	0.0	0.0
купени пут опции (put options) <sup>2</sup>													
записани кол опции (call options) <sup>3</sup>													
• дълги позиции	0.0	0.0	0.0	0.0	0.0	0.0	0.0	0.0	0.0	0.0	0.0	0.0	0.0
купени кол опции (call options)													
записани пут опции (put options)													
<b>2) Разпространяват се с по-малка честота:</b>													
а) валутна структура на резервите (по групи валути)	14859.0	14841.6	14590.4	14938.3	14875.3	14937.4	14451.6	14289.1	14425.9	13870.2	13588.6	13959.9	14061.6
- валути в кошницата на СМП	14857.4	14840.1	14588.8	14936.6	14873.7	14935.8	14450.0	14287.4	14424.2	13868.6	13586.9	13958.3	14060.0
- валути извън кошницата на СМП <sup>4</sup>	1.6	1.5	1.5	1.7	1.6	1.6	1.6	1.6	1.6	1.6	1.6	1.6	1.6

<sup>1</sup> Държавни ценни книжа, издалени за структурната реформа (ЗУНК).

<sup>2</sup> Пут опция (put option) – опция, даваща правото, но не и задължението, за продажба на валута или на друг финансов инструмент на цена на упражняване в рамките на предварително определен период или дата.

<sup>3</sup> Кол опция (call option) – опция, даваща на притежателя си правото, но не и задължението, да закупи базовия инструмент на определена цена, наречена цена на упражняване, на или преди определена дата.

<sup>4</sup> Включително монетарно заляго.

Източник: БНБ.

## 2.9. ЦЕНТРАЛНИ КУРСОВЕ НА НЯКОИ ОСНОВНИ ВАЛУТИ

(лв.)

Май 2014 г.	EUR	USD	(100) JPY	GBP	CHF	(10) TRY
7	1.95583	1.40434	1.38046	2.38312	1.60498	6.71345
8	1.95583	1.40173	1.37783	2.37560	1.60604	6.75006
9	1.95583	1.41922	1.39563	2.39318	1.60498	6.82377
10	1.95583	1.41922	1.39563	2.39318	1.60498	6.82377
12	1.95583	1.42087	1.39393	2.39935	1.60170	6.83045
13	1.95583	1.42730	1.39453	2.40289	1.60301	6.88842
14	1.95583	1.42564	1.40052	2.39187	1.60327	6.85799
15	1.95583	1.43190	1.40535	2.39920	1.59960	6.87076
16	1.95583	1.42803	1.40758	2.40038	1.60183	6.80170
19	1.95583	1.42605	1.40920	2.40097	1.59947	6.79320
20	1.95583	1.42740	1.40829	2.40274	1.60012	6.75963
21	1.95583	1.43012	1.41542	2.41639	1.60104	6.78142
22	1.95583	1.43096	1.40748	2.41341	1.60117	6.81545
23	1.95583	1.43494	1.40788	2.41654	1.60183	6.86955
26	1.95583	1.43442	1.40738	2.41490	1.60183	6.87052
27	1.95583	1.43410	1.40697	2.41163	1.60038	6.82902
28	1.95583	1.43726	1.40981	2.40718	1.59986	6.83474
29	1.95583	1.43684	1.41378	2.40126	1.60183	6.86256
30	1.95583	1.43737	1.41358	2.40540	1.60261	6.86304
31	1.95583	1.43737	1.41358	2.40540	1.60261	6.86304
<b>Среден за месеца</b>	<b>1.95583</b>	<b>1.42725</b>	<b>1.40324</b>	<b>2.40173</b>	<b>1.60216</b>	<b>6.82513</b>

Източник: БНБ.

## 2.10. ВАЛУТЕН КУРС НА ЛЕВА КЪМ ЩАТСКИЯ ДОЛАР

(лв.)

	Средномесечен		В края на периода	
	2013 г.	2014 г.	2013 г.	2014 г.
Януари	1.47207	1.43704	1.44342	1.44705
Февруари	1.46425	1.43201	1.48970	1.41593
Март	1.50966	1.41471	1.52740	1.41850
Април	1.50273	1.41600	1.49620	1.41215
Май	1.50991	1.42725	1.50379	1.43737
Юни	1.48308		1.49528	
Юли	1.49544		1.47332	
Август	1.46952		1.47777	
Септември	1.46415		1.44823	
Октомври	1.43449		1.43379	
Ноември	1.44956		1.43695	
Декември	1.42779		1.41902	

Източник: БНБ.



# 3 Фискален сектор

## 3.1. КОНСОЛИДИРАН ДЪРЖАВЕН БЮДЖЕТ\*

(млн. лв.)

	2013 г.				2014 г.			
	III	VI	IX	XII	I	II	III	IV
1. Приходи и помощи	6154.5	14165.4	21307.9	28981.4	2071.0	4202.8	6574.9	9453.8
2. Разходи	-6622.3	-13639.6	-20921.3	-29495.7	-2357.7	-4617.0	-7100.1	-9896.6
3. Трансфери	0.0	0.0	0.0	0.0	0.0	0.0	0.0	0.0
4. Вноска за бюджета на ЕС	-327.8	-533.4	-747.1	-934.1	-86.5	-274.1	-348.8	-421.7
5. Дефицит/излишък	-795.6	-7.6	-360.5	-1448.4	-373.3	-688.2	-874.0	-864.5
6. Финансиране	795.6	7.6	360.5	1448.4	373.3	688.2	874.0	864.5
6.1. Вътрешно и външно финансиране (нето)	813.6	11.7	331.5	1437.1	367.6	680.8	885.9	883.4
- външно финансиране (нето)	-1268.4	-1364.6	-1395.4	-688.1	7.7	43.4	2.9	1.9
- вътрешно финансиране (нето)	2082.0	1376.3	1726.9	2125.2	359.9	637.4	883.0	881.5
6.2. Приватизация (+), придобиване на дялове и акции (-), възмездни средства (нето)	-18.0	-4.1	28.9	11.3	5.6	7.4	-11.9	-18.9
- приходи от приватизация	2.0	5.9	10.0	14.5	1.8	1.8	1.9	4.6

\* На касова основа. Данните са към края на периода.

Източник: МФ – Консолидирана фискална програма.

## 3.2. ИЗПЪЛНЕНИЕ НА РЕПУБЛИКАНСКИЯ БЮДЖЕТ<sup>1</sup>

(млн. лв.)

	2013 г.				2014 г.			
	III	VI	IX	XII	I	II	III	IV
I. Приходи и помощи	4 106.1	9 006.8	13 202.2	17 943.6	1 433.0	2 615.8	4 086.4	5 936.0
1. Данъчни приходи	3 658.9	7 743.8	11 527.6	15 621.1	1 274.2	2 312.9	3 643.9	5 223.0
2. Неданъчни приходи и помощи	447.3	1 263.0	1 674.6	2 322.5	158.8	302.9	442.5	713.0
II. Разходи и трансфери	4 337.5	8 452.4	12 768.4	18 132.2	1 599.9	3 003.6	4 449.9	6 082.4
1. Разходи	1 901.6	3 644.3	5 560.5	7 840.2	675.2	1 290.9	1 937.5	2 752.2
2. Трансфери	2 435.9	4 808.0	7 207.9	10 291.9	924.6	1 712.7	2 512.4	3 330.2
III. Вноска за бюджета на ЕС	327.8	533.4	747.1	934.1	86.5	274.1	348.8	421.7
IV. Дефицит (-)/излишък (+)								
1. Първичен дефицит/излишък <sup>2</sup>	-249.1	382.3	314.2	-470.7	-116.3	-501.1	-521.8	-373.1
2. Вътрешен дефицит/излишък <sup>3</sup>	-309.5	302.4	126.4	-653.3	-189.2	-597.1	-636.3	-490.1
3. Касов дефицит/излишък	-559.2	21.1	-313.4	-1 122.7	-253.4	-661.9	-712.4	-568.0
V. Финансиране на касовия дефицит/излишък	559.2	-21.1	313.4	1 122.7	253.4	661.9	712.4	568.0
1. Вътрешно и външно финансиране (нето)	572.7	-9.3	317.3	1 117.7	249.9	656.0	719.2	571.2
- външно финансиране (нето)	-1 262.7	-1 355.4	-1 380.4	-686.8	7.9	48.3	8.0	-12.2
- вътрешно финансиране (нето)	1 835.3	1 346.1	1 697.7	1 804.6	242.0	607.8	711.2	583.4
2. Приватизация (+), придобиване на дялове и акции (-), възмездни средства (нето)	-13.4	-11.8	-4.0	4.9	3.5	5.9	-6.8	-3.1
- приходи от приватизация	0.8	0.9	1.3	1.3	0.0	0.0	0.0	1.5

<sup>1</sup> На касова основа. Данните са към края на периода.<sup>2</sup> Включва вътрешния дефицит/излишък и разходи за лихви по вътрешни заеми.<sup>3</sup> Включва касовия дефицит/излишък и разходи за лихви по външни заеми.

Източник: МФ – Данни по републиканския бюджет.

3.3. ДЪРЖАВЕН ДЪЛГ<sup>1</sup>

(млн. евро)

	2013 г.										2014 г.			
	IV	V	VI	VII	VIII	IX	X	XI	XII	I	II	III	IV	
<b>Вътрешен държавен дълг</b>	<b>3144.0</b>	<b>3189.3</b>	<b>3209.1</b>	<b>3200.6</b>	<b>2817.3</b>	<b>2992.8</b>	<b>3063.3</b>	<b>3134.4</b>	<b>3215.8</b>	<b>3661.4</b>	<b>3658.5</b>	<b>3709.7</b>	<b>3760.1</b>	
<b>Външен държавен дълг</b>	<b>3746.2</b>	<b>3747.9</b>	<b>3716.6</b>	<b>3707.1</b>	<b>3707.7</b>	<b>3679.5</b>	<b>3661.7</b>	<b>3649.5</b>	<b>4002.8</b>	<b>4024.6</b>	<b>4025.9</b>	<b>4004.4</b>	<b>3989.4</b>	
<b>I. Облигации</b>	<b>1781.1</b>	<b>1785.3</b>	<b>1780.5</b>	<b>1768.3</b>	<b>1770.8</b>	<b>1754.4</b>	<b>1746.4</b>	<b>1748.1</b>	<b>1738.2</b>	<b>1753.8</b>	<b>1736.5</b>	<b>1737.9</b>	<b>1734.4</b>	
1.1. Глобални облигации в щатски долари с падеж 2015 г.	831.1	835.3	830.5	818.3	820.8	804.4	796.4	798.1	788.2	803.8	786.5	787.9	784.4	
1.2. Български облигации, деноминирани в евро, емитирани на МКП с падеж 2017 г.	950.0	950.0	950.0	950.0	950.0	950.0	950.0	950.0	950.0	950.0	950.0	950.0	950.0	
<b>II. Държавни заеми</b>	<b>1965.1</b>	<b>1962.6</b>	<b>1936.1</b>	<b>1938.7</b>	<b>1936.9</b>	<b>1925.0</b>	<b>1915.3</b>	<b>1901.4</b>	<b>2264.6</b>	<b>2270.8</b>	<b>2289.4</b>	<b>2266.5</b>	<b>2255.0</b>	
<b>Общо държавен дълг</b>	<b>6890.2</b>	<b>6937.2</b>	<b>6925.6</b>	<b>6907.7</b>	<b>6525.0</b>	<b>6672.2</b>	<b>6725.0</b>	<b>6783.9</b>	<b>7218.7</b>	<b>7686.0</b>	<b>7684.4</b>	<b>7714.1</b>	<b>7749.5</b>	
<b>Общо държавен дълг/БВП (%)<sup>2</sup></b>	<b>17.3</b>	<b>17.4</b>	<b>17.3</b>	<b>17.3</b>	<b>16.3</b>	<b>16.7</b>	<b>16.8</b>	<b>17.0</b>	<b>18.1</b>	<b>18.8</b>	<b>18.8</b>	<b>18.9</b>	<b>19.0</b>	

<sup>1</sup> Размерът на дълга е по номинал. Преизчислението на дълга в евро е по централния курс на БНБ за съответните чуждестранни валути към края на съответните периоди. Данните за последния месец са предварителни.

<sup>2</sup> При БВП за 2013 г. – 39 940 млн. евро (предварителни данни на НСИ от 5 март 2014 г.) и 40 785 млн. евро за 2014 г. (прогноза на БНБ).

Източници: МФ – месечен бюлетин *Държавен дълг* и НСИ.

3.4. ДЪЛГ НА СЕКТОР ДЪРЖАВНО УПРАВЛЕНИЕ (МААСТРИХТСКИ ДЪЛГ)<sup>1</sup>

(млн. лв.)

	ESA'95 код	2012 г.				2013 г.		
		I тримесечие	II тримесечие	III тримесечие	IV тримесечие	I тримесечие	II тримесечие	III тримесечие
<b>Сектор „държавно управление“ (S.13)</b>		<b>12 536.8</b>	<b>12 361.9</b>	<b>14 200.1</b>	<b>14 388.0</b>	<b>14 111.1</b>	<b>14 141.2</b>	<b>13 610.9</b>
Валута и депозити	AF.2	–	–	–	–	–	–	–
Ценни книги, различни от акции	AF.33	7 623.9	7 766.0	9 501.3	9 641.0	9 145.3	9 310.0	8 831.7
краткосрочни ценни книги	AF.331	0.0	0.0	0.0	0.0	793.9	793.9	298.6
дългосрочни ценни книги	AF.332	7 623.9	7 766.0	9 501.3	9 641.0	8 351.4	8 516.1	8 533.2
Заеми	AF.4	4 912.9	4 595.9	4 698.7	4 747.1	4 965.8	4 831.2	4 779.2
краткосрочни заеми	AF.41	346.4	10.0	12.1	16.9	12.9	12.4	15.1
дългосрочни заеми	AF.42	4 566.5	4 585.9	4 686.6	4 730.2	4 952.9	4 818.8	4 764.0
<b>Подсектор „централно държавно управление“ (S.1311)</b>		<b>12 152.7</b>	<b>11 995.4</b>	<b>13 815.5</b>	<b>14 027.2</b>	<b>13 802.4</b>	<b>13 871.5</b>	<b>13 348.8</b>
Валута и депозити	AF.2	–	–	–	–	–	–	–
Ценни книги, различни от акции	AF.33	7 978.2	8 144.5	9 897.5	10 051.5	9 578.3	9 758.8	9 284.7
краткосрочни ценни книги	AF.331	0.0	0.0	0.0	0.0	800.0	800.0	300.0
дългосрочни ценни книги	AF.332	7 978.2	8 144.5	9 897.5	10 051.5	8 778.3	8 958.8	8 984.7
Заеми	AF.4	4 174.5	3 850.9	3 917.9	3 975.7	4 224.1	4 112.7	4 064.1
краткосрочни заеми	AF.41	336.6	1.6	1.6	1.6	1.6	1.6	1.6
дългосрочни заеми	AF.42	3 837.9	3 849.3	3 916.3	3 974.1	4 222.4	4 111.1	4 062.5
<b>Подсектор „местно държавно управление“ (S.1313)</b>		<b>905.9</b>	<b>930.0</b>	<b>971.6</b>	<b>982.8</b>	<b>938.2</b>	<b>900.0</b>	<b>915.0</b>
Валута и депозити	AF.2	–	–	–	–	–	–	–
Ценни книги, различни от акции	AF.33	113.7	107.9	115.5	111.5	109.7	103.3	102.0
краткосрочни ценни книги	AF.331	0.0	0.0	0.0	0.0	0.0	0.0	0.0
дългосрочни ценни книги	AF.332	113.7	107.9	115.5	111.5	109.7	103.3	102.0
Заеми	AF.4	792.2	822.1	856.0	871.3	828.5	796.8	813.1
краткосрочни заеми	AF.41	9.7	8.4	10.5	15.2	11.3	10.8	13.5
дългосрочни заеми	AF.42	782.5	813.7	845.5	856.0	817.2	786.0	799.6
<b>Подсектор „социалноосигурителни фондове“ (S.1314)</b>		<b>16.3</b>	<b>14.8</b>	<b>14.7</b>	<b>13.1</b>	<b>13.1</b>	<b>11.4</b>	<b>11.4</b>
Валута и депозити	AF.2	–	–	–	–	–	–	–
Ценни книги, различни от акции	AF.33	0.0	0.0	0.0	0.0	0.0	0.0	0.0
краткосрочни ценни книги	AF.331	0.0	0.0	0.0	0.0	0.0	0.0	0.0
дългосрочни ценни книги	AF.332	0.0	0.0	0.0	0.0	0.0	0.0	0.0
Заеми	AF.4	16.3	14.8	14.7	13.1	13.1	11.4	11.4
краткосрочни заеми	AF.41	0.0	0.0	0.0	0.0	0.0	0.0	0.0
дългосрочни заеми	AF.42	16.3	14.8	14.7	13.1	13.1	11.4	11.4
<b>Дълг на сектор „държавно управление“ (S.13)/БВП<sup>2</sup> (%)</b>		<b>16.1</b>	<b>15.8</b>	<b>18.2</b>	<b>18.4</b>	<b>18.1</b>	<b>18.1</b>	<b>17.4</b>

<sup>1</sup> Консолидирани данни на сектор *държавно управление* (S.13). Таблицата е съставена по ЕСС'95 методология в съответствие с Регламент (ЕО) № 1222/2004 на Съвета от 28 юни 2004 г.

<sup>2</sup> При БВП за 2012 г. – 78 089 млн. лв.; за 2013 г. – 78 115 млн. лв. (предварителни данни на НСИ от 5 март 2014 г.).

Източник: МФ.

# 4 Реален сектор

## 4.1. БВП – РАЗХОДИ ЗА КРАЙНО ИЗПОЛЗВАНЕ\*

(млн. лв. по текущи цени)

	2013					2014
	I трим.	II трим.	III трим.	IV трим.	Общо	I трим.
<b>Крайно потребление</b>	<b>14 310</b>	<b>15 718</b>	<b>14 768</b>	<b>17 695</b>	<b>62 491</b>	<b>14 503</b>
Индивидуално	12 808	14 090	13 153	15 698	55 748	12 990
Домакинства	11 251	12 337	11 506	13 832	48 926	11 270
Нетърговски организации, обслужващи домакинствата	86	86	102	55	328	84
Правителство	1 471	1 667	1 545	1 812	6 494	1 636
Колективно	1 502	1 628	1 615	1 997	6 742	1 513
<b>Брутно образуване на основен капитал</b>	<b>2 974</b>	<b>4 045</b>	<b>4 253</b>	<b>4 898</b>	<b>16 170</b>	<b>2 821</b>
<b>Изменение на запасите</b>	<b>- 114</b>	<b>153</b>	<b>36</b>	<b>112</b>	<b>188</b>	<b>112</b>
<b>Салдо (износ/внос)</b>	<b>- 762</b>	<b>- 732</b>	<b>2 003</b>	<b>- 1 242</b>	<b>- 733</b>	<b>- 1 339</b>
Износ на стоки и услуги	11 909	13 315	16 536	13 095	54 856	11 404
Внос на стоки и услуги	12 671	14 047	14 534	14 337	55 589	12 743
<b>Статистическа разлика</b>	<b>0</b>	<b>0</b>	<b>0</b>	<b>0</b>	<b>0</b>	<b>0</b>
<b>Брутен вътрешен продукт</b>	<b>16 407</b>	<b>19 185</b>	<b>21 060</b>	<b>21 463</b>	<b>78 115</b>	<b>16 097</b>

\* Неизгладени данни. Предварителни данни към 4 юни 2014 г.

Източник: НСИ.

## 4.2. БВП – ПРОИЗВОДСТВЕН МЕТОД\*

(млн. лв. по текущи цени)

	2013					2014
	I трим.	II трим.	III трим.	IV трим.	Общо	I трим.
Селско, горско и рибно стопанство	522	783	1 315	697	3 318	401
Добивна промишленост; преработваща промишленост; производство и разпределение на електрическа и топлинна енергия и на газообразни горива; доставяне на води; канализационни услуги, управление на отпадъци и възстановяване	3 874	4 372	4 457	4 195	16 897	3 763
Строителство	703	1 008	1 118	925	3 754	733
Търговия, ремонт на автомобили и мотоциклети; транспорт, складиране и пощи; хотелиерство и ресторантьорство	2 220	3 130	3 566	4 161	13 077	2 251
Създаване и разпространение на информация и творчески продукти; далекосъобщения	774	874	998	983	3 629	765
Финансови и застрахователни дейности	1 191	1 140	1 199	1 331	4 861	1 222
Операции с недвижими имоти	1 608	1 666	1 587	1 632	6 493	1 637
Професионални дейности и научни изследвания; административни и спомагателни дейности	637	809	1 074	1 243	3 763	574
Държавно управление; образование; хуманно здравеопазване и социална работа	2 113	2 328	2 212	3 010	9 662	2 178
Култура, спорт и развлечения; други дейности; дейности на домакинства като работодатели; недиференцирани дейности на домакинства по производство на стоки и услуги за собствено потребление; дейности на екстериториални организации и служби	262	311	481	571	1 625	247
<b>Брутна добавена стойност по базисни цени, общо</b>	<b>13 903</b>	<b>16 421</b>	<b>18 007</b>	<b>18 747</b>	<b>67 078</b>	<b>13 772</b>
Корективи	2 504	2 764	3 053	2 716	11 037	2 325
<b>БРУТЕН ВЪТРЕШЕН ПРОДУКТ</b>	<b>16 407</b>	<b>19 185</b>	<b>21 060</b>	<b>21 463</b>	<b>78 115</b>	<b>16 097</b>
<b>Индекс на физическия обем (%)</b>	<b>0.9</b>	<b>-0.1</b>	<b>1.1</b>	<b>1.6</b>	<b>0.9</b>	<b>1.4</b>
<i>съответния период на предходната година = 100</i>						

\* Неизгладени данни. Предварителни данни към 4 юни 2014 г.

Източник: НСИ.

## 4.3. ИКОНОМИЧЕСКА АКТИВНОСТ

## 4.3.1. НАЕТИ ЛИЦА ПО ТРУДОВО ИЛИ СЛУЖЕБНО ПРАВООТНОШЕНИЕ\*

		Списъчен брой**			Изменение спрямо предходния месец (%)			
		Общо за икономиката			Общо за икономиката			
			Обществен сектор	Частен сектор		Селско, горско стопанство и риболов	Индустрия	Услуги
<b>2013</b>	Януари	2 224 022	582 584	1 641 438	-1.58	-3.56	-1.86	-1.35
	Февруари	2 226 206	584 396	1 641 810	0.10	-0.12	-0.14	0.23
	Март	2 230 612	584 907	1 645 705	0.20	5.52	0.09	0.02
	Април	2 248 925	584 195	1 664 730	0.82	5.13	0.65	0.71
	Май	2 280 139	582 574	1 697 565	1.39	2.86	0.21	1.89
	Юни	2 305 513	579 100	1 726 413	1.11	2.23	0.33	1.43
	Юли	2 313 375	574 093	1 739 282	0.34	-0.60	0.27	0.42
	Август	2 302 360	572 198	1 730 162	-0.48	-0.93	-0.42	-0.48
	Септември	2 264 725	578 736	1 685 989	-1.63	0.13	-0.59	-2.21
	Октомври	2 235 433	576 191	1 659 242	-1.29	-1.76	-0.14	-1.82
	Ноември	2 227 396	573 884	1 653 512	-0.36	-2.99	-0.08	-0.37
	Декември	2 207 601	568 853	1 638 748	-0.89	-4.96	-1.27	-0.51
<b>2014</b>	Януари	2 211 578	565 329	1 646 249	0.18	-1.57	0.01	0.34
	Февруари	2 213 618	565 310	1 648 308	0.09	1.49	0.23	-0.04
	Март	2 216 090	559 174	1 656 916	0.11	6.68	0.26	-0.26

\* Предварителни данни.

\*\* Списъчен брой към последния работен ден на месеца.

Източник: НСИ.

## 4.3.2. БЕЗРАБОТИЦА

		Регистрирани безработни в края на месеца (брой)			Процент от работната сила (общо)
		Общо	Безработни до 29 години включително		
			Възрастни		
<b>2013</b>	Януари	391 683	82 229	309 454	11.9
	Февруари	392 748	81 861	310 887	12.0
	Март	388 523	80 207	308 316	11.8
	Април	380 485	77 432	303 053	11.6
	Май	360 786	71 163	289 623	11.0
	Юни	351 587	68 942	282 645	10.7
	Юли	355 039	72 166	282 873	10.8
	Август	351 438	70 830	280 608	10.7
	Септември	354 563	71 330	283 233	10.8
	Октомври	366 967	73 584	293 383	11.2
	Ноември	376 561	73 413	303 148	11.5
	Декември	386 177	73 477	312 700	11.8
<b>2014</b>	Януари	401 233	76 414	324 819	12.2
	Февруари	400 943	75 686	325 257	12.2
	Март	398 858	73 838	325 020	12.2
	Април	386 625	68 290	318 335	11.8

Източник: Агенция по заетостта.

## 4.4. СРЕДНА МЕСЕЧНА РАБОТНА ЗАПЛАТА НА НАЕТИТЕ ЛИЦА ПО ТРУДОВО ИЛИ СЛУЖЕБНО ПРАВООТНОШЕНИЕ\*

(лв.)

		Общо за икономиката					
		Сектори по форма на собственост		Икономически сектори			
		Обществен сектор	Частен сектор	Селско, горско стопанство и риболов	Индустрия	Услуги	
2013	Януари	773	796	764	616	688	822
	Февруари	766	768	765	638	689	809
	Март	796	805	792	679	735	831
	Април	809	847	795	683	709	864
	Май	799	823	791	654	723	844
	Юни	789	805	783	712	732	820
	Юли	800	841	786	689	721	843
	Август	777	791	772	659	712	814
	Септември	801	850	784	738	736	836
	Октомври	820	904	790	709	723	874
	Ноември	818	844	809	660	740	865
	Декември	846	919	820	710	751	899
2014	Януари	794	859	771	628	724	836
	Февруари	780	818	767	634	725	814
	Март	813	857	798	684	767	842

\* Предварителни данни.

Източник: НСИ.

## 4.5. ИЗМЕНЕНИЕ НА ПОТРЕБИТЕЛСКИТЕ ЦЕНИ

(%)

		Спрямо предходния месец		Спрямо съответния месец на предходната година		Спрямо декември на предходната година	
		Индекс на потребителските цени	Хармонизиран индекс на потребителските цени	Индекс на потребителските цени	Хармонизиран индекс на потребителските цени	Индекс на потребителските цени	Хармонизиран индекс на потребителските цени
2013	Януари	0.4	0.2	4.4	2.6	0.4	0.2
	Февруари	0.1	0.2	3.6	2.2	0.5	0.4
	Март	-0.5	-0.4	2.7	1.6	-0.1	0.0
	Април	-0.4	-0.4	2.0	0.9	-0.5	-0.5
	Май	-0.1	0.0	2.0	1.0	-0.7	-0.5
	Юни	-0.4	-0.3	2.6	1.2	-1.1	-0.8
	Юли	-0.5	-0.1	0.5	0.0	-1.6	-0.9
	Август	-0.6	-0.2	-0.7	-0.7	-2.2	-1.1
	Септември	0.1	-0.3	-1.6	-1.3	-2.1	-1.3
	Октомври	0.5	0.2	-1.4	-1.1	-1.7	-1.2
	Ноември	-0.2	-0.1	-1.5	-1.0	-1.9	-1.3
	Декември	0.3	0.4	-1.6	-0.9	-1.6	-0.9
2014	Януари	-0.2	-0.2	-2.2	-1.3	-0.2	-0.2
	Февруари	-0.4	-0.6	-2.6	-2.1	-0.6	-0.9
	Март	-0.2	-0.3	-2.3	-2.0	-0.8	-1.2
	Април	0.3	0.2	-1.6	-1.3	-0.5	-0.9

Източник: НСИ.



## Методологически бележки

	Общи бележки и институционални сектори .....	110
<b>1</b>	<b>Финансов сектор</b>	
	Парична статистика.....	117
	Секторна таблица.....	121
	Лихвена статистика.....	128
<b>2</b>	<b>Външен сектор</b>	
	Платежен баланс .....	132
	Внос и износ.....	139
	Брутен външен дълг .....	140
	Международна инвестиционна позиция на България.....	143
	Международни резерви и ликвидност в чуждестранна валута на България.....	146
<b>3</b>	<b>Фискален сектор</b> .....	149
<b>4</b>	<b>Реален сектор</b> .....	149

## Общи бележки и институционални сектори

### Общи бележки

Месечният *Информационен бюлетин* на БНБ включва данни за състоянието и динамиката на националната икономика. Акцентът пада върху финансовия и външния сектор, информацията за които се подготвя в БНБ.

В зависимост от наличността, спецификата, съпоставимостта и сравнимостта на данните таблици и графиките могат да съдържат информация както за отделни периоди (месеци, тримесечия, години), така и с натрупване от началото на годината.

### Общи принципи

#### ИНСТИТУЦИОНАЛНИ СЕКТОРИ СЪГЛАСНО ЕСС '95<sup>1</sup>

##### 1. Институционална единица и сектори

Институционалната единица е елементарен икономически център на вземане на решения, който се характеризира с постоянство в поведението си и свобода при вземане на решенията при изпълнение на основните си функции.

В заключение следните субекти се смятат за институционални единици:

а) единици, които притежават пълен набор от сметки и независимост при вземане на решения:

- 1) частни и обществени предприятия;
- 2) кооперации или сдружения, които са признати за независими юридически лица;
- 3) обществени производители, които по силата на специално законодателство са признати за независими юридически лица;
- 4) нестопански организации, които са признати за независими юридически лица;
- 5) агенции на държавното управление.

б) единици, които притежават пълен набор от сметки и за които се смята, че са независими при вземане на решения – квазипредприятия.

в) единици, за които не е задължително да притежават пълен набор от сметки, но по условие се смятат, че са независими при вземане на решения:

- 1) домакинства;
- 2) национални резидентни единици.

Институционалните единици трябва да бъдат обединени в групировки, наречени институционални сектори или само сектори, някои от които са разделени на подсектори. Всеки един от секторите или подсекторите обединява институционалните единици, които имат сходен тип икономическо поведение. При определяне на сектора, към който институционалната единица да бъде отнесена, когато основната ѝ функция е да произвежда стоки и да извършва услуги, най-напред е необходимо да се установи видът на производителя, към който тя принадлежи.

В ЕСС се различават три вида производители:

- а) частни и обществени пазарни производители;
- б) частни производители на стоки и услуги, предназначени за собствено крайно потребление;
- в) частни и обществени други непазарни производители.

Институционалните единици, които са пазарни производители, се класифицират в сектори *нефинансови предприятия* (S.11), *финансови предприятия* (S.12) или *домакинства* (S.14). Институционалните единици, които са частни производители на стоки и услуги, предназначени за собствено крайно потребление, се класифицират в сектор *домакинства* (S.14) заедно с некорпорирани предприятия, притежавани от домакинствата. Институционалните единици, които са други непазарни производители, се класифицират в сектор *държавно управление* (S.13) или в сектор *нетърговски институции, обслужващи домакинствата* (S.15).

##### 2. Описание на различните сектори

###### Сектор *нефинансови предприятия* (S.11)

Секторът *нефинансови предприятия* се състои от институционални единици, чиито дистрибу-

<sup>1</sup> Европейска система от сметки (ЕСС '95); Регламент (ЕО) № 2223/96 на Съвета от 25 юни 1996 г., глава II *Единици и групиране на единиците*. Европейската система от сметки е разработена от Евростат международна рамка от сметки за систематично и детайлно описание на икономиката на страната като цяло, нейните компоненти, както и отношенията ѝ с други икономики. Тя е съвместима напълно със СНС '93 (на МВФ, ООН, ОИСР, Европейската комисия и Световната банка). ЕСС '95 акцентира предимно върху условията и данните, необходими на ЕС.



тивни и финансови трансакции се различават от тези на техните собственици и които са пазарни производители, чиято основна дейност е производството на стоки и нефинансови услуги. Секторът *нефинансови предприятия* включва също и нефинансови квазипредприятия.

Разглежданите институционални единици са следните:

- а) частни и обществени предприятия, които са пазарни производители и са основно ангажирани с производството на стоки и нефинансови услуги;
- б) кооперации и сдружения, които са признати за независими юридически лица и са пазарни производители, основно ангажирани с производството на стоки и нефинансови услуги;
- в) обществени производители, признати за независими юридически лица по силата на специално законодателство, и които са пазарни производители, основно ангажирани с производството на стоки и нефинансови услуги;
- г) нестопански институции или асоциации, обслужващи нефинансови предприятия, които са признати за независими юридически лица и са пазарни производители, основно ангажирани с производството на стоки и нефинансови услуги;
- д) холдингови дружества, контролиращи група от предприятия, които са пазарни производители, в случай че преобладаващият вид дейност на групата от предприятия като цяло – измерена на база добавена стойност – е производство на стоки и нефинансови услуги;
- е) частни и обществени квазипредприятия, които са пазарни производители, основно ангажирани с производството на стоки и нефинансови услуги.

### **Сектор *финансови предприятия* (S.12)**

Секторът *финансови предприятия* се състои от всички предприятия и квазипредприятия, които са ангажирани основно с финансово посредничество (финансови посредници) и/или със спомагателни финансови дейности (финансови предприятия, ангажирани със спомагателни финансови дейности). Финансовото посредничество е дейност, при която дадена институционална единица придобива финансови активи и в същото време поема пасиви за своя собствена сметка чрез участието си във финансови операции на пазара. Активите и пасивите на финансовите посредници имат различни характеристики, включително и това, че фондовете се трансформират или преназначат във връзка с падеж, мащаб, риск и други подобни в процеса на самото финансово посредничество.

Спомагателните финансови дейности са дейности, които са тясно свързани с финансовото посредничество, но са различни от него.

Институционални единици, включени в сектор *финансови предприятия* (S.12), са следните:

- а) частни или обществени предприятия, които са основно ангажирани с финансово посредничество и/или със спомагателни финансови дейности;
- б) кооперации и сдружения, които са признати за независими юридически лица и са основно ангажирани с финансово посредничество и/или със спомагателни финансови дейности;
- в) публични производители, които по силата на специално законодателство са признати за независими юридически лица и са основно ангажирани с финансово посредничество и/или със спомагателни финансови дейности;
- г) нестопански институции, които са признати за независими юридически лица и са основно ангажирани с финансово посредничество и/или със спомагателни финансови дейности, или обслужват финансови предприятия;
- д) холдингови дружества, ако групата от филиали в рамките на икономическата територия като цяло е основно ангажирана с финансово посредничество и/или със спомагателни финансови дейности;
- е) неинкорпорирани взаимни фондове, включващи инвестиционни портфейли, притежавани от група участници, чието управление се поема в повечето случаи от други финансови предприятия. Тези фондове са по правило институционални единици, които са отделни от управляващите финансови предприятия;
- ж) финансови квазипредприятия<sup>2</sup>.

<sup>2</sup> Неинкорпорирани единици, които са основно ангажирани с финансово посредничество и са обект на управление и надзор (в повечето случаи класифицирани в подсектор *други парични финансови институции* или *застрахователни дружества и пенсионни фондове*), и за които се смята, че се ползват с независимост при вземане на решения и имат автономно управление, независимо от техните собственици. Тяхното икономическо и финансово поведение е подобно на това на финансовите предприятия. Следователно те се разглеждат като отделни институционални единици. Примери за такива са клоновете на нерезидентни финансови корпорации.

Сектор *финансови предприятия* включва пет подсектора: *централна банка* (S.121); *други парично-финансови институции* (S.122); *други финансови посредници, с изключение на застрахователни дружества и пенсионни фондове* (S.123); *финансови предприятия, ангажирани със спомагателни финансови дейности* (S.124); *застрахователни дружества и пенсионни фондове* (S.125).

#### **Подсектор *централна банка* (S.121)**

Подсектор *централна банка* (S.121) се състои от всички финансови предприятия и квазипредприятия, чиято основна функция е емитиране на парични средства, поддържане на вътрешната и външната стабилност на националната валута и управление на всички или на част от международните резерви на страната.

В подсектор S.121 са класифицирани следните финансови посредници:

- а) националната централна банка, също и в случай че тя е част от Европейската система на централните банки;
- б) централни парични агенции, предимно с публичен произход (например агенции за управление на чуждестранна валута или емитиращи парични средства), които поддържат пълен набор от сметки и се ползват с независимост при вземане на решения по отношение централното държавно управление. Тези дейности се извършват предимно или в рамките на централното държавно управление, или в рамките на централната банка. В тези случаи не съществуват отделни институционални единици.

Подсекторът S.121 не включва агенции и организации, които са различни от централната банка и регулират или надзирават финансови корпорации или финансови пазари.

#### **Подсектор *други парично-финансови институции* (S.122)**

Подсектор *други парично-финансови институции* (S.122) се състои от всички финансови предприятия и квазипредприятия, с изключение на тези, класифицирани в подсектор *централна банка*, които са основно ангажирани с финансово посредничество и чиято дейност е да получават депозити и/или близки заместители на депозити от други институционални единици, различни от парично-финансовите предприятия, както и да дават заеми и/или да инвестират в ценни книжа за своя собствена сметка.

Парично-финансовите институции не могат да бъдат описани най-общо като банки, тъй като е възможно те да включват някои финансови предприятия, които сами по себе си да не се определят като банки, както и такива, на които в някои държави не е разрешено да се определят като банки, докато други финансови предприятия, описващи себе си като банки, може на практика да не са парично-финансови институции. В общия случай в подсектор S.122 се класифицират следните финансови посредници:

- а) търговски банки, универсални банки, многоцелеви банки;
- б) спестовни банки (включително доверителни спестовни банки, спестовни банки и кредитни организации);
- в) пощенски джиро институции, пощенски банки, джиро банки;
- г) селскостопански кредитни банки, земеделски кредитни банки;
- д) кооперативни кредитни банки, кредитни съюзи;
- е) специализирани банки (например търговски банки, емисионни къщи, частни банки).

В подсектор S.122 могат също да бъдат класифицирани следните финансови посредници, когато тяхната дейност е свързана с получаването на обратно платими фондове от обществото под формата на депозити или под други форми като например продължително емитиране на облигации и други сравними ценни книжа (в обратен случай те ще трябва да бъдат класифицирани в подсектор S.123):

- а) предприятия, които са ангажирани с предоставяне на ипотечи (включително и строителни дружества, ипотечни банки и институции за ипотечно кредитиране);
- б) взаимни фондове (включително тръстове, специализирани инвестиционни тръстове и други колективни инвестиционни схеми, например предприятия за колективно инвестиране в прехвърляеми ценни книжа – ПКИПЦК);
- в) общински кредитни институции.

Подсектор S.122 не включва:

- а) холдингови дружества, само контролиращи и управляващи група, състояща се предимно от други парично-финансови институции, но които сами по себе си не са други парично-финансови институции. Те се класифицират в подсектор S.123;

- б) нестопански институции, признати като независими юридически лица, обслужващи други парично-финансови институции, но които не са ангажирани с финансово посредничество. Те се класифицират в подсектор S.124.

**Подсектор други финансови посредници, с изключение на застрахователни дружества и пенсионни фондове (S.123)**

Подсектор *други финансови посредници, с изключение на застрахователни предприятия и пенсионни фондове* (S.123) се състои от всички финансови предприятия и квазипредприятия, които са основно ангажирани с финансово посредничество, като поемат задължения под форма, различна от парични средства, депозити и/или близки заместители на депозити от институционални единици, различни от парично-финансови институции, или застрахователни технически резерви.

Подсектор S.123 включва различни видове финансови посредници и по-специално тези, които са предимно ангажирани с дългосрочно финансиране. В повечето случаи този преобладаващ матуритет формира базата за разграничаване от подсектор *други парично-финансови институции*. Граничната линия с подсектор *застрахователни дружества и пенсионни фондове* може да се определи на базата на отсъствието на пасиви под формата на застрахователни технически резерви.

В подсектор S.123 по-специално се класифицират следните финансови предприятия и квазипредприятия, освен ако те са парично-финансови институции – ПФИ:

- а) предприятия, които са ангажирани с финансов лизинг;
- б) предприятия, които са ангажирани с покупко-продажба на изплащане и с отпускане на потребителски или търговски кредити;
- в) предприятия, които са ангажирани с факторинг;
- г) дилъри на ценни книжа и деривативи (за собствена сметка);
- д) специализирани финансови корпорации като например компании с рискови и развоен капитал, компании, финансиращи внос и износ;
- е) дружества със специална инвестиционна дейност, които са създадени да бъдат държатели на секюритизирани активи;
- ж) финансови посредници, които получават депозити и/или близки заместители на депозити само от парично-финансови институции;
- з) холдингови дружества, които само контролират и управляват група от филиали, основно ангажирани с финансово посредничество и/или със спомагателни финансови дейности, но сами по себе си не са финансови предприятия.

Подсектор S.123 не включва нестопански институции, признати за независими юридически лица, обслужващи други финансови посредници, с изключение на застрахователни корпорации и пенсионни фондове, но които не са ангажирани с финансово посредничество. Те са класифицирани в подсектор S.124.

**Подсектор финансови предприятия, ангажирани със спомагателни финансови дейности (S.124)**

Подсектор *финансови предприятия, ангажирани със спомагателни финансови дейности* (S.124) се състои от всички финансови предприятия и квазипредприятия, които са основно ангажирани със спомагателни финансови дейности, т.е. те са тясно свързани с финансовото посредничество, но сами по себе си не са финансови посредници.

В подсектор S.124 по-специално са класифицирани следните финансови предприятия и квазипредприятия:

- а) застрахователни брокери, администратори на компенсации и загуби, консултанти по застрахователни и пенсионни дела и други;
- б) брокери на заеми, брокери на ценни книжа, инвестиционни съветници и други;
- в) предприятия за листване, които ръководят емитирането на ценни книжа;
- г) предприятия, чиято основна функция е да гарантират задължения чрез джирисване, менителници и други подобни инструменти;
- д) предприятия, които организират деривативни и хеджингови инструменти като например суапове, опции и фючърси (без да ги емитират);
- е) предприятия, които осигуряват инфраструктура за финансовите пазари;
- ж) централни надзорни органи за финансови посредници и финансови пазари, когато те са отделни институционални единици;

- з) администратори на пенсионни фондове, взаимни фондове и други;
- и) предприятия, действащи като фондови борси и застрахователни борси;
- й) нестопански институции, които са признати за независими юридически лица, обслужващи финансови предприятия, но не са ангажирани с финансово посредничество или със спомагателни финансови дейности.

Подсектор S.124 не включва холдингови дружества, които само контролират и управляват група от филиали, основно ангажирани със спомагателни финансови дейности, но сами по себе си не са финансови предприятия, ангажирани със спомагателни финансови дейности. Те се класифицират в подсектор S.123.

#### **Подсектор застрахователни дружества и пенсионни фондове (S.125)**

Подсектор *застрахователни дружества и пенсионни фондове* (S.125) се състои от всички финансови предприятия и квазипредприятия, които са основно ангажирани с финансово посредничество като следствие от групирането на рисковете.

Изпълняваните застрахователни договори могат да се отнасят до отделни лица и/или групи, независимо от това дали участието възниква от общо задължение, наложено от държавно управление. В допълнение на това, договорите за обществено осигуряване понякога представляват значителна част от изпълняваните договори. Подсектор S.125 включва както застрахователни дружества, така и презастрахователни дружества.

Подсектор S.125 не включва:

- а) институционални единици, които отговарят на всеки един от двата критерия. Те се класифицират в подсектор S.1314;
- б) холдингови дружества, които само контролират и управляват група, състояща се предимно от застрахователни дружества и пенсионни фондове, но сами по себе си не са застрахователни дружества и пенсионни фондове. Те се класифицират в подсектор S.123.
- в) нестопански институции, признати за независими юридически лица, обслужващи застрахователни дружества и пенсионни фондове, но които не са ангажирани с финансово посредничество. Те се класифицират в подсектор S.124.

Подсектор *застрахователни дружества и пенсионни фондове* може да бъде разделен на:

- а) застрахователни дружества;
- б) (автономни) пенсионни фондове.

Автономни пенсионни фондове са пенсионни фондове, които са независими при вземане на решения и поддържат пълен набор от сметки. Следователно те са институционални единици. Неавтономните пенсионни фондове не са институционални единици и остават част от институционалната единица, която ги е създала.

#### **Сектор държавно управление (S.13)**

Сектор *държавно управление* (S.13) включва всички институционални единици, производители на друга непазарна продукция, която е предназначена за индивидуално и колективно потребление и се финансира главно от задължителни плащания, извършвани от единици, принадлежащи към други сектори, и/или всички институционални единици, основно ангажирани с преразпределение на национален доход и богатство.

Институционалните единици, включени в сектор S.13, са следните:

- а) единици на държавното управление (с изключение на обществени производители, които са организирани като обществени предприятия или по силата на специално законодателство са признати за независими юридически лица, или квазипредприятия, когато са класифицирани в нефинансовите или финансови сектори), които администрират и финансират група от дейности, основно осигуряващи непазарни стоки и услуги, за благо на обществото;
- б) нестопански институции, признати за независими юридически лица, които са производители на друга непазарна продукция и се контролират и финансират основно от държавното управление;
- в) независими пенсионни фондове, ако отговарят на изискванията за социалноосигурителни фондове.

Сектор *държавно управление* е разделен на четири подсектора: *централно държавно управление* (S.1311); *федерално държавно управление* (S.1312); *местно държавно управление* (S.1313); *социалноосигурителни фондове* (S.1314).

**Подсектор централно държавно управление (S.1311)**

Подсектор *централно държавно управление* (S.1311) включва всички административни институционални единици на държавата и други централни агенции, чиято компетенция се разпростира обикновено върху цялата икономическа територия, с изключение на управлението на социалноосигурителните фондове. В подсектор S.1311 са включени тези нестопански институции, които са контролирани и финансирани основно от централното държавно управление и чиято компетенция се разпростира върху цялата икономическа територия.

**Подсектор федерално държавно управление (S.1312)**

Подсектор *федерално държавно управление* се състои от административни единици, които са отделни институционални единици, упражняващи някои от функциите на държавно управление на ниво, по-ниско от това на централното държавно управление и по-високо от това на местното държавно управление, с изключение на администрирането на социалноосигурителни фондове. В подсектор S.1312 са включени тези нестопански институции, които са контролирани и финансирани основно от федералното държавно управление и чиято компетенция се ограничава върху икономическата територия на съответните области.

**Подсектор местно държавно управление (S.1313)**

Подсектор *местно държавно управление* (S.1312) включва тези видове обществена администрация, чиято компетенция се разпростира само върху местната част от икономическата територия с изключение на местните агенции на социалноосигурителните фондове. В подсектор S.1313 са включени тези нестопански институции, които са контролирани и финансирани основно от органи на местните държавни управления и чиято компетенция е ограничена до икономическите територии на местното държавно управление.

**Подсектор социалноосигурителни фондове (S.1314)**

Подсектор *социалноосигурителни фондове* (S.1314) включва всички централни, федерални и местни институционални единици, чиято основна дейност е да предоставят социални помощи и които отговарят на следните два критерия:

- а) по закон или нормативен акт някои групи от населението са задължени да участват в схемата или да заплащат вноски;
- б) Сектор *държавно управление* е отговорен за управлението на институцията по отношение на уреждане или одобряване на вноските и помощите независимо от ролята му на надзорно тяло или работодател.

Обикновено не съществува пряка връзка между размера на заплатената от дадено лице вноска и риска, на който то е изложено.

**Сектор домакинства (S.14)**

Сектор *домакинства* (S.14) включва лица или групи лица в ролята им на потребители или предприемачи, произвеждащи пазарни стоки и нефинансови и финансови услуги (пазарни производители), при условие че съответните дейности, които последните развиват, не отговарят на дейностите на отделни единици, разглеждани като квазипредприятия. Секторът включва също лица или групи лица, производители на стоки и нефинансови услуги, предназначени изключително за собствена крайна употреба.

Домакинствата като потребители могат да бъдат определени като малки групи от хора, които обитават едно и също жилище, обединяват част или всичките си доходи и имущество и потребяват колективно определени видове стоки и услуги, основно жилище и храна. Тук може да се добави и критерият за съществуването на семейство или на емоционални връзки.

Основните ресурси на тези единици се получават от компенсациите на наетите лица, доход от собственост, трансфери от други сектори или приходи от реализацията на пазарни продукти или от условни постъпления от производството на продукти за собствена крайна употреба.

Сектор *домакинства* включва:

- а) лица или групи лица, чиято основна функция е потребление;
- б) лица, които пребивават постоянно в институции и не притежават частична или пълна независимост по отношение на действие или при вземане на решения по икономически въпроси (например членове на религиозни ордени, живеещи в манастири, пациенти за продължително лечение в болници, затворници, излежаващи продължителни присъди,

- възрастни хора, живеещи постоянно в старчески домове). Такива хора се разглеждат като образуващи заедно отделна институционална единица, или отделно домакинство;
- в) лица или групи лица, чиято основна функция е потребление и които произвеждат стоки и нефинансови услуги изключително за собствена крайна употреба; в системата са включени само категории услуги, произведени за собствено крайно потребление: услуги за обитавани от собственика жилища и битови услуги, предоставяни от платени наети лица;
  - г) еднолични търговци и сдружения без независим юридически статут – различни от тези, разглеждани като квазикорпорации – които са пазарни производители;
  - д) нестопански институции, обслужващи домакинства, които нямат независим юридически статут или такива, които го имат, но са с много малка значимост.

### **Сектор *нетърговски организации, обслужващи домакинствата* (S.15)**

Сектор *нетърговски организации, обслужващи домакинствата* (НТООД) (S.15) се състои от нетърговски организации, които са отделни юридически лица, които обслужват домакинствата и са частни производители на друга непазарна продукция. Техните основни ресурси освен тези, получени от случайни продажби, се получават от доброволни парични вноски или вноски в натура от домакинства в качеството им на потребители, от плащания, извършени от сектор *държавно управление*, и от доходи от собственост.

В случаите, когато тези институции не са много значими, те не се включват в този сектор, тъй като техните операции се смесват с тези на сектор *домакинства* (S.14).

Сектор НТООД включва следните основни видове нестопански организации, обслужващи домакинствата, които предоставят непазарни стоки и услуги на домакинствата:

- а) профсъюзи, професионални или научни сдружения, асоциации на потребители, политически партии, църкви или религиозни общества (включително и тези, които са финансирани, но не контролирани от държавното управление), както и обществени, културни, възстановителни и спортни клубове;
- б) благотворителни, подкрепящи и подпомагащи организации, които са финансирани с доброволни парични вноски или вноски в натура от други институционални единици. Секторът S.15 включва благотворителни, подкрепящи и подпомагащи агенции, обслужващи нерезидентни единици, и изключва единици, за които членството дава права върху предварително определени стоки и услуги.

### **Сектор *останал свят* (S.2)**

*Останал свят* (S.2) е групировка от единици без никакви характерни функции и ресурси. Тя се състои от нерезидентни единици, ангажирани в операции с резидентни институционални единици или имащи други икономически връзки с резидентни единици.

Разграничаването на националната икономика и *останал свят* се основава на принципа за резидентност. Националната икономика е ограничена до резидентните единици, т.е. единиците, които имат център на икономически интерес на икономическата територия на тази страна<sup>3</sup>.

Икономическата територия включва териториални анклавни като посолства, консулски представителства, военни и научни бази, разположени в останалия свят. Икономическата територия не включва извънтериториални анклавни: чуждестранни посолства или институции на Европейския съюз или други международни организации, разположени на географската територия на страната<sup>4</sup>. Терминът „център на икономически интерес“ показва факта, че съществува някакво място в икономическата територия, на което или от което една единица се занимава и има намерение да продължи да се занимава с икономическа дейност и значителни трансакции през неограничен или ограничен, но дълъг период от време (година или повече).

Трябва да се отбележи, че правилото, според което сметките за *останал свят* включват само операции, извършвани между резидентни институционални единици и нерезидентни единици, е обект на следните изключения:

- а) транспортните услуги (до границата на страната-износител), оказвани от резидентните единици относно вносните стоки, са отразени в *останал свят* – сметки с *FOB* вносители, въпреки че са осъществени от резидентни единици;

<sup>3</sup> Тези единици (независимо дали са институционални, занимаващи се с местен вид дейност или еднородно производство), познати като резидентни единици, могат да имат или да нямат националността на тази страна, могат да са или да не са юридически единици, могат да присъстват или да не присъстват на икономическата територия на страната по времето, когато извършват трансакция.

<sup>4</sup> Териториите, използвани от институциите на Европейския съюз и международни организации, представляват по такъв начин териториите на един вид държави. Отличителната особеност на такива държави е, че единствените резиденти са самите институции.

- б) трансакциите с чуждестранни активи между резиденти, които принадлежат към различни сектори, са показани в подробните финансови сметки за *останал свят*; макар да не влияят на финансовата позиция на държавата спрямо останалия свят, те засягат финансовите връзки на индивидуалните сектори със сектор *останал свят*;
- в) трансакциите с пасивите на държавата между нерезиденти, които принадлежат към различни географски зони, са показани в географската разбивка на сметките *останал свят*; макар да не влияят на общото задължение на държавата към сектор *останал свят*, тези трансакции засягат задълженията ѝ към различни части на света.

# 1 Финансов сектор

В този раздел е представена информация от паричната и лихвената статистика, както и друга финансова статистика.

## Парична статистика

### I. ОБЩИ МЕТОДОЛОГИЧЕСКИ БЕЛЕЖКИ ЗА ПАРИЧНАТА И БАНКОВАТА СТАТИСТИКА

#### 1. Методологически концепции и правила на организация на паричната статистика

Паричната статистика се събира и компилира съгласно международните статистически стандарти и до голяма степен покрива правилата за международната финансова статистика. Сред най-важните стандарти са:

- ✓ Европейската система от сметки (ЕСС '95) и Системата от национални сметки (СНС '93);
- ✓ Регламент (ЕО) № 2423/2001 на ЕЦБ от 22 ноември 2001 г. относно консолидирания баланс на сектор „Парично-финансови институции“ и *Money and Banking Statistics Compilation Guide*, ЕЦБ, 1998;
- ✓ *Money and Banking Statistics Sector Manual: Guidance for the Statistical Classification of Customers*, ЕЦБ, 1998;
- ✓ *Monetary and Financial Statistics Manual*, МВФ, 2000.

България е член на Специалния стандарт за разпространение на данни – ССРД (*Special Data Dissemination Standard*), разработен от МВФ (виж националната страница с обобщени данни за България на интернет страницата на БНБ, раздел *Статистика, Стандарти за разпространение на данни*).

#### Основни правила:

- а) Счетоводни правила – счетоводните правила, следвани от парично-финансовите институции, са посочени в Международните счетоводни стандарти/Международните стандарти за финансова отчетност (МСС/МСФО)<sup>5</sup>.
- б) Отчетни правила:
  - ✓ Оценка на активите и пасивите – всички финансови активи и пасиви се отчитат по пазарна или близка до пазарната цена. Финансовите инструменти обаче, като пари в обращение, депозити, капитал и резерви, каса и кредити, се отчитат по номинална стойност.
  - ✓ Преоценка на валутните позиции – прилагат се обменни курсове към края на периода.
  - ✓ Отчитане на кредити и провизии – за целите на статистиката кредитите се посочват на брутна база до изписването им. Начислените провизии се класифицират като *други пасиви*.
  - ✓ Дефиниция на отчетния период – отчетният период приключва на последния календарен, а ако той съвпада с празнични и почивни дни – на последния работен ден от месеца.
- в) Икономическа територия и резидентност – икономическата територия на страната се състои от географската територия, администрирана от държавното управление, в рамките на която хората, стоките, услугите и капиталът се движат свободно. В нея се включват: въздушното пространство, териториалните води и континенталният шелф, лежащ в международни води, върху които държавата се ползва с изключителни права; териториалните анклавни (т.е. географските територии, разположени в останалия свят и използвани спо-

<sup>5</sup> Унифицираните национални счетоводни стандарти, съобразени с международните, бяха валидни до края на 2002 г., след което влязоха в сила Международните счетоводни стандарти/Международните стандарти за финансова отчетност.

ред международни договорености или споразумения между страни от генерални агенции и ведомства на държавното управление – посолства, консулски служби, военни бази, научни бази и други); всякакъв вид свободни зони.

Резидентите на страната са дефинирани като институционални единици, чийто център на икономически интерес<sup>6</sup> е на икономическата територия на страната, седалището им е разположено на същата територия и имат организирано значително по обем производство, в което участват или възнамеряват да участват.

Клоновете на резидентни кредитни институции в чужбина, чийто център на икономически интерес е на територията на друга страна, се третират като нерезиденти. Клонове на чуждестранни кредитни институции, лицензирани да оперират в страната, са резиденти и са включени към сектора, създаващ пари (виж *Секторна таблица*).

Особени случаи на резидентност:

- 1) българските дипломатически, консулски, търговски и други представителства, членове на тези представителства, техният персонал и обслужващите ги български граждани, които пребивават в чужбина по поръчение на българската държава, дългосрочно командированите в чужбина военнослужещи на кадрова военна служба и граждански лица от Министерството на отбраната в мисии, щабове и органи на международни организации, както и членовете на техните семейства, са резиденти на страната (местни лица). Чуждестранните такива се класифицират като резиденти на своите държави по рождение;
- 2) като резиденти на страната се третират и:
  - ✓ българските граждани, пребиваващи в чужбина с цел обучение, независимо от срока на пребиваване;
  - ✓ българските граждани, пребиваващи в чужбина с цел медицинско лечение, независимо от срока на пребиваване.

Концепцията за резидентството е съобразена с Валутния закон на България, ЕСС '95 и с *Ръководството по платежен баланс (Balance of Payment Manual, 5-о изд.)*.

- г) **Секторно разпределение** – следват се стандартите на ЕСС '95 за секторна класификация на институционалните единици. Два са основните сектори според резидентността: *резидентен сектор (S.1)* и *останал свят (S.2)*. Резидентният сектор е разделен на *парично-финансов, държавно управление и неправителствен*. От своя страна парично-финансовият сектор обхваща *БНБ (S.121)* и *други парично-финансови институции (S.122)*; сектор *държавно управление (S.13)* се състои от 3 подсектора *централно държавно управление, ЦДУ (S.1311)*, *местно държавно управление (S.1313)* и *социалноосигурителни фондове (S.1314)*; неправителственият – от *нефинансови държавни предприятия (S.11001)*, *нефинансови частни предприятия (S.11002+S.11003)*, *финансови посредници и спомагатели, различни от застрахователни дружества и пенсионни фондове (S.123 и S.124)*, *застрахователни дружества и пенсионни фондове (S.125)*, *домакинства (S.14)* и *нетърговски организации, обслужващи домакинствата (S.15)*. Нерезидентният сектор е разделен на *Европейски съюз и други страни и международни институции*. Европейският съюз е представен с разбивка на *еврозона и страни от ЕС извън еврозоната*, според принадлежността на страните от ЕС в Икономическия и паричен съюз.
- д) **Инструментални категории** – в паричния отчет и аналитичните отчетности показателите са дефинирани според Регламент (ЕО) № 2423 на ЕЦБ и наръчника по парична и финансова статистика (*Monetary and Financial Statistics Manual*) на МВФ в съответствие с ЕСС '95 и СНС '93. Дефиниции на по-голямата част от инструментите се намират към съответните таблици в частта „Специфични методологически бележки“.
- е) **Валутно разпределение** – всички показатели и инструменти са в левове и чуждестранна валута, в т.ч. в евро на валутния компонент.
- ж) **Матуритетна структура** – за целите на статистиката финансовите активи и пасиви се представят според първоначалния им матуритет (Регламент (ЕО) № 2423 на ЕЦБ и СНС '93).

<sup>6</sup> Центърът на икономически интерес се обуславя от наличието на територията на страната на търговски обект, жилище, производствена база или друг вид, чрез който или от който лицето е ангажирано или възнамерява да се ангажира с икономическа активност или за неопределен период от време, или за определен, но продължителен период от време.



## 2. Отчетни единици

Отчетните единици са парично-финансовите институции (ПФИ), резидентни на територията на Република България. Те включват БНБ и други ПФИ. Други ПФИ обхващат всички кредитни институции, в т.ч. регистрираните в страната клонове на чуждестранни банки, както и фондовете на паричния пазар<sup>7</sup>. От кредитните институции 23 са банки с пълен лиценз за работа в България и в чужбина и 6 са клонове на чуждестранни банки. Фондовете на паричния пазар са 6 на брой.

Парично-финансовите институции в страната са включени в единния списък на парично-финансовите институции на страните – членки на ЕС, който се поддържа от ЕЦБ в интернет (виж <http://www.ecb.int>).

## 3. Схема за изготвяне на паричната статистика

Отчетните единици представят отчетни форми на основание чл. 42 от Закона за БНБ и чл. 69 от Закона за кредитните институции.

Данните се събират по електронен път – чрез виртуална мрежа на БНБ с другите ПФИ.

Паричната статистика включва 2 нива на компилиране и представяне на данните:

- На първото ниво счетоводните данни, получени от отделните отчетни единици, се агрегират в *аналитични отчетности*, които съдържат изчерпателни балансови данни за БНБ и другите ПФИ. Целта на двете аналитични отчетности е да представят данните, класифицирани в съответствие с принципите за резидентност, секторизация и инструментална принадлежност.
- На второто ниво данните от аналитичните отчетности се консолидират в *паричен отчет*. Паричният отчет е основна форма на паричната статистика и съдържа множество важни показатели, необходими за извършване на макроикономически анализи. Той разкрива механизма, по който паричната база се мултиплицира в съвкупно парично предлагане, обслужващо трансакциите в националното стопанство. Структурата му е изградена по начин, улесняващ анализа на широките пари и техните източници. Паричният отчет се придружава от таблици, в които основните му елементи се представят по-детайлно (по сектори и инструменти).

## 4. Принципи на обработка на данните

- ✓ Агрегиране – сумиране на данните по салда за всички институционални единици в рамките на един сектор или подсектор или на всички активи или пасиви в рамките на точно определен показател. За секторите и подсекторите данните по финансовите активи и пасиви се агрегират в инструменти (например кредити, класифицирани по сектор на дебитора, и депозити, класифицирани по сектор на кредитора). По-нататъшно агрегиране се използва за комбиниране на инструментите в показатели.
- ✓ Консолидиране – отнася се до елиминиране на салда и потоци между институционалните единици, резиденти на страната, когато последните са групирани. Институционалните единици, състоящи се от централа и клонове, отчитат консолидирани данни чрез елиминиране на вземанията и задълженията между тях. (Това правило не се прилага при консолидиране на данните между централа и нерезидентни клонове.) Последваща консолидация се извършва в паричния отчет между ПФИ.
- ✓ Нетирание – основен принцип, заложен в международните статистически стандарти, е данните да се събират и компилират бруто. Въпреки това някои категории от данни в паричния отчет се представят и в нетна форма поради използването им за аналитични нужди. В паричния отчет и аналитичните отчетности нетно се представят: *чуждестранните активи, вземанията от сектор ЦДУ, други позиции*, като едновременно с това се показват и *брутните вземания от и брутните задължения към нерезиденти, ЦДУ и други неклассифицирани активи и пасиви*.

## 5. Политика на ревизии и статистически обработки

В съответствие с изискванията, заложен в документа на Европейската централна банка *Насоки ЕЦБ 2007/9*<sup>8</sup>, ревизии на данни за минали периоди могат да бъдат извършвани тримесечно с

<sup>7</sup> Включват се в обхвата от февруари 2007 г.

<sup>8</sup> Насоки на Европейската централна банка от 1 август 2007 г. относно паричната статистика и статистиката на финансовите институции и пазари (преработени) (ЕЦБ/2007/9), изменени с Насоки ЕЦБ/2008/31 и Насоки ЕЦБ/2009/23.

публикуването на месечните данни към края на съответното отчетно тримесечие. По този начин се осигурява съпоставимост между месечната и тримесечната отчетност на парично-финансовите институции.

Ревизии на вече публикувани данни се извършват в следните случаи:

- ✓ получаване на допълнителна информация, неправилна класификация, подобряване на отчетната практика и отстраняване на допуснати грешки в предоставените данни от отчетните единици;
- ✓ промяна на счетоводния или статистическия стандарт.

При извършване на ревизии те се означават с буква **р** и обяснителен текст. При смяна на стандарта се ревизират и историческите данни от момента на възникване на събитието или промяната на стандарта.

При възникване или създаване на предпоставки за публикуване на нов показател – сектор, инструмент и т.н., се конструират исторически динамични редове чрез използване на статистически методи от момента на възникване на показателя (когато има условия за това).

#### **6. Публикации**

Месечните данни са към края на отчетния период и се публикуват преди края на следващия месец съгласно *Календара за разпространение на статистически данни*, публикуван на интернет страницата на БНБ. Месечните статистически данни се включват в годишните отчети и отчетите за януари – юни на БНБ и в месечната *Парична статистика*. Публикациите са налични на интернет страницата на БНБ.

Приложение: Секторна таблица<sup>9</sup>

	Сектори в паричната статистика на България	Дефиниции
Сектор, създаващ пари	Централна банка	Финансово предприятие, чиято основна функция е емитиране на парични средства, поддържане вътрешната и външната стабилност на националната парична единица и управление на международните резерви на страната.
	Други парично-финансови институции	Финансови предприятия (с изключение на тези, които са класифицирани в подсектор <i>централна банка</i> ), които са основно ангажирани с финансово посредничество и чието задължение е да получават депозити и/или близки заместители на депозити от други институционални единици, различни от парично-финансови институции, и да отпускат кредити и/или да инвестират в ценни книжа за своя собствена сметка. Такива са: а) кредитните институции банки и дружества за електронни пари, и б) фондовете на паричния пазар. Фондове на паричния пазар – колективни инвестиционни схеми, чиито акции/дялове от гледна точка на своята ликвидност са близки заместители на депозитите и които основно инвестират в инструменти на паричния пазар и/или акции на фондове на паричния пазар, и/или прехвърляеми дългови инструменти с остатъчен матуритет по-малък или равен на 1 година, и/или банкови депозити и/или се стремят да постигнат доходност, която е близка до лихвените проценти по инструментите на паричния пазар.
Сектор, притежаващ пари	Други финансови посредници и спомагатели, с изключение на застрахователни дружества и пенсионни фондове	1. Финансови предприятия, които са основно ангажирани с финансово посредничество, като поемат пасиви под форма, различна от: а) пари, депозити и/или близки заместители на депозити от институционални единици, различни от парично-финансови институции; б) застрахователни и пенсионни резерви. Тук се включват инвестиционни фондове, дружества, специализирани в кредитиране, лизингови дружества, финансови и заложни къщи и др. 2. Финансови предприятия – спомагатели, които са тясно свързани с финансовото посредничество, но сами по себе си не са финансови посредници. Тук се включват фондови борси, обменни бюра, консултанти, брокери и др.
	Застрахователни дружества и пенсионни фондове	Финансови предприятия, които са основно ангажирани с финансово посредничество като следствие от поемането на застрахователни и пенсионни рискове (и които поемат пасиви под формата на застрахователни и пенсионни резерви).
	Нефинансови предприятия	Нефинансови предприятия, които са пазарни производители и чиято основна дейност е производството на стоки и нефинансови услуги.
	Домакинства	Личности или групи от личности като потребители и като предприемачи, произвеждащи пазарни стоки и нефинансови и финансови услуги (пазарни производители). Секторът включва и личности или групи от личности като производители на стоки и нефинансови услуги, предназначени предимно за собствена крайна употреба. Тук се включват едноличните търговци и сдруженията без независим юридически статус и които са пазарни производители.
	Нетърговски организации, обслужващи домакинствата (НТООД)	Нетърговски институции, отделни юридически личности, чиято основна дейност е свързана с обслужване, подпомагане и съдействие на домакинствата. Техните основни ресурси освен тези, получени от случайни продажби, се получават от доброволни парични вноски или вноски в натура от домакинствата в качеството им на потребители, от плащания, извършени от сектор <i>държавно управление</i> <sup>10</sup> , и от доходи от собственост. Тук се включват синдикати, политически партии, фондации, сдружения, църкви и религиозни общества, читалища, културни и спортни клубове.

(продължава)

<sup>9</sup> Институционалните сектори в паричната статистика на България изцяло покриват изискванията на ЕЦБ и ЕСС '95.<sup>10</sup> Нетърговските институции, които са контролирани и финансирани от сектор *държавно управление*, се класифицират в него.

(продължение)

	Сектори в паричната статистика на България		Дефиниции
Парично неутрален сектор	Централно държавно управление		Всички институционални единици, които предлагат обществени услуги, занимават се с разпределението на националния доход и гарантират оперирането на социалната и икономическата система. Това са министерства, ведомства, други централни агенции, извънбюджетни фондове и административни единици на страната, чиято компетенция се разпростира обикновено върху цялата икономическа територия, с изключение администрирането на социалноосигурителните фондове. В подсектора са включени и тези нетърговски институции, които са контролирани и финансирани главно от централното държавно управление и чиято компетенция се разпростира върху цялата икономическа територия.
Сектор, притежаващ пари	Местно държавно управление		Всички институционални единици, които предлагат обществени услуги, занимават се с разпределението на националния доход и гарантират оперирането на социалната и икономическата система на местно ниво. Това е местната администрация, чиято компетенция се разпростира върху част от икономическата територия, с изключение администрирането на местните агенции на социалноосигурителните фондове. В подсектора са включени тези нестопански институции, които са контролирани и финансирани главно от органи на местното държавно управление и чиято компетенция е ограничена до икономическите територии на местното държавно управление.
	Социално-осигурителни фондове		Централни и местни институционални единици, чиято основна дейност е да обезпечават обществени облаги и които отговарят на всеки от следните два критерия: 1. по закон или нормативен акт някои групи от населението са задължени да участват в схемата или да заплащат вноски; 2. правителството е отговорно за управлението на институцията по отношение уреждането или одобряването на вноските и облагите независимо от ролята му като надзорно тяло или работодател.
Нерезидентен сектор	Европейски съюз	Евროзона	S.2 Останал свят
		Страни от ЕС извън еврозоната	
Други страни и международни организации		Всички нерезидентни единици <sup>11</sup> , ангажирани в операции с резидентни институционални единици или имащи други икономически връзки с резидентни единици. Сметките на <i>останал свят</i> осигуряват един общ поглед върху икономическите връзки, свързващи националната икономика с останалия свят. Секторът включва и такива институционални единици, които физически се намират на географската територия на страната. Дели се на <i>Европейски съюз</i> и <i>други страни и международни организации</i> . Европейският съюз е представен с разделение на <i>еврозона</i> и <i>страни от Европейския съюз извън еврозоната</i> , включително институциите на ЕС.	

<sup>11</sup> Включени са също институциите на Европейския съюз и международните организации.

## II. СПЕЦИФИЧНИ МЕТОДОЛОГИЧЕСКИ БЕЛЕЖКИ

Паричната статистика е представена в динамика с паричен отчет, две аналитични отчетности (на БНБ и на другите ПФИ), както и с няколко допълнителни таблици, съдържащи по-детайлна информация. Принципът на организация на всички таблици е следният: данните са развити по сектор, показател, левове и чуждестранна валута, в т.ч. в евро, инструмент и матуритет, като показателите в актива са групирани по сектори и инструменти, а в пасива – по инструменти и степен на изискуемост.

Същевременно се компилират и публикуват секторни месечни отчетности на БНБ и на другите ПФИ, които са статични таблици, представящи съответни показатели в актива и пасива с цел идентифициране на секторната принадлежност на балансовите позиции.

Паричната статистика (в динамика и статика) е изградена на база месечните отчетности на БНБ и другите ПФИ.

С цел неразкриване на индивидуална информация<sup>12</sup> за конкретна отчетна единица част от показателите са представени на по-агрегирано ниво.

### *Таблицы 1.3.1.1.3.4.: Паричен отчет и аналитични отчетности*

Структурата на паричния отчет може да се изрази със следното математическо твърдение:

*нетни чуждестранни активи + нетни вътрешни активи = широки пари + дългосрочни пасиви.*

Нетните вътрешни активи включват вътрешен кредит, дълготрайни активи и други позиции (нето).

Аналитичните отчетности на БНБ и другите ПФИ следват формата на паричния отчет.

### **Видове показатели**

*Нетни чуждестранни активи*<sup>13</sup> – получават се като разлика между brutните чуждестранни активи и пасиви на сектор ПФИ. Brutните чуждестранни активи са представени по инструменти и включват международните валутни резерви на страната и други чуждестранни активи на БНБ и другите ПФИ. Brutните чуждестранни пасиви отразяват задълженията на ПФИ към външния сектор. Подробно развитие на brutните чуждестранни активи и чуждестранни пасиви на БНБ е извършено в таблица 1.3.5. *Чуждестранни активи и пасиви на БНБ.*

*Вътрешен кредит* – обединява кредита за консолидирания сектор *държавно управление* и за неправителствения сектор.

Кредитът за консолидирания сектор *държавно управление* обхваща нетните вземания от ЦДУ и brutните вземания от местното държавно управление и социалноосигурителните фондове. Кредитът за неправителствения сектор включва brutните вземания от нефинансови предприятия, финансови предприятия, домакинства и НТООД.

*Дълготрайни активи* – движими или недвижими нефинансови активи, за които намеренията на парично-финансовите институции са да бъдат използвани за период, по-дълъг от 1 година, във връзка с извършването на основната им дейност.

*Други позиции (нето)* – обединяват всички компоненти от балансите на БНБ и другите ПФИ, които не са обхванати в представените инструменти. Тук се включват *Отношения между други ПФИ (нето)*, *Отношения между БНБ и други ПФИ (нето)* и *Други активи и пасиви (нето)*. Към *Други активи и пасиви (нето)* се включват начислените и просрочените лихви, дериватите, амортизациите, провизиите, както и неклассифицираните другаде активи и пасиви (част от тях са представени в таблици 1.3.7 и 1.3.8: *Допълнителни показатели към аналитичните отчетности на БНБ и другите ПФИ.* Позицията *Отношения между ПФИ (нето)* отразява превишаването на активите над пасивите, възникнало в резултат на нетиране на вземанията и задълженията между ПФИ.

*Широки пари (парично предлагане)* – състоят се от пасиви с паричен характер на ПФИ към резидентния сектор с изключение на тези към ЦДУ и към сектор ПФИ. Инструментите в паричните агрегати са групирани по степен на ликвидност и са представени по валути и по сектори.

Използват се следните парични агрегати: М1, М2 и М3. Агрегат М1, известен като „тесни пари“, включва най-бързоликвидните инструменти, използвани за разплащане (пари извън ПФИ и овърнайт депозити в левове и чуждестранна валута). Квазипарите и паричният агрегат М1 съставят паричния агрегат М2. Квазипарите се състоят от депозити с договорен матуритет до 2 години и

<sup>12</sup> Регламент (ЕО) № 2533/98 на Съвета от 23 ноември 1998 г. относно събирането на статистическа информация от Европейската централна банка, чл. 8.

<sup>13</sup> Монетарното злато и притежаваните/разпределените специални права на тираж, вземанията и задълженията по лихви в *Нетните чуждестранни активи* са показатели, които се отнасят само за БНБ.

депозити, договорени за ползване след предизвестие (вкл. спестовни депозити) до 3 месеца. Най-нисколиквидните финансови инструменти са репо сделките, акциите и дялове на фондовете на паричния пазар и издадените дългови ценни книжа до 2 години, наричани общо *търгуеми инструменти*. Те са в левове и чуждестранна валута и заедно с паричния агрегат М2 формират най-широкия паричен агрегат М3, който е известен като парично предлагане („широки пари“).

*Дългосрочни пасиви на ПФИ* – дългосрочните финансови пасиви включват пасивите на ПФИ с матуритет над 2 години или период на предизвестие над 3 месеца, както и капитала и резервите. *Капитал и резерви* включва основния капитал на банковата система; резервите и финансовия резултат.

### Основни инструменти

#### В актива:

1. *Репо сделки* – средства, отпуснати по споразумения за обратно изкупуване на ценни книжа, когато една от страните получава парични средства срещу продажбата на ценни книжа, но с твърд ангажимент да изкупи обратно същите или подобни ценни книжа по определена цена на определена бъдеща дата.

2. *Кредити* – финансови активи, възникнали с цел осигуряване на парични средства, стоки или услуги на кредитополучателя. Условиата по кредитите (фиксиран от кредитора или договорени) обикновено се оформят с непрехвърляем документ. Кредитът е безусловен дълг, който трябва да бъде изплатен при падежа му и да носи доход под формата на лихва (вж. таблица 1.3.6). В сектор *финансови предприятия* са включени и предоставените от отчетните единици маржин депозити<sup>14</sup>.

3. *Ценни книжа, различни от акции* – тук се включват ценни книжа, различни от акции и други капиталови инструменти, даващи на притежателя им безусловно право на фиксиран или договорно определяем доход под формата на купонни плащания и/или определена фиксирана сума на посочена дата или дати, стартиращи от емисията до деня, определен като дата на падеж/откупуване. Тези книжа не гарантират права на собственост и дял в капитала на фирмата емитент. Включват се и инструменти със същите характеристики, но съдържащи опции за конвертиране в акции или други капиталови инструменти. Показателят *ценни книжа, различни от акции*, обхваща различни видове облигации и други дългови книжа с характер на облигации (такива могат да бъдат сконтирани и приети от другите ПФИ полици и други търговски книжа, използвани от тях като форма на краткосрочно инвестиране). В сектор *нефинансови предприятия* са включени и притежаваните от кредитните институции компенсаторни инструменти<sup>15</sup>.

4. *Акции и други капиталови инструменти* – притежаваните ценни книжа, които дават права на собственост и дял в капитала на предприятието. Тези ценни книжа дават право на част от печалбата на предприятието, а също така и право на ликвидационен дял в случай на ликвидация. Тук се включват и *акции и дялове на фондове на паричния пазар*.

#### В пасива:

1. *Пари извън ПФИ* – парите в обращение, намалени с касите на другите ПФИ.

2. *Депозити* – средствата, приети от ПФИ, които могат да бъдат платими на виждане, платими без срок на предизвестие, със срок на предизвестие или при други предварително договорени условия на плащане. Депозитите се приемат по договореност между страните, като се уговорят условията по воденето на депозитните сметки, размерът на лихвата (ако в договора е предвидено начисляването ѝ), сроковете на изплащане и санкции за страните при неизпълнение на договореностите. Те са задължение (пасив) на финансовата институция.

- ✓ *Овърнайт депозити* съдържат депозити, които нямат определен срок и могат незабавно да се конвертират в пари в брой или да се преведат чрез банково нареждане или чек без ограничения или санкции. Тук се включват и депозитите до 1 ден.
- ✓ *Депозити с договорен матуритет* – не са незабавно на разположение, тъй като имат договорен срок преди тегленето им. Тези депозити не могат да се използват за извършване на плащания и не са конвертируеми в пари в брой без какъвто и да е вид значимо ограничение или глоба. Тук се отнасят получените кредити, с изключение на тези от МВФ.

<sup>14</sup> Представяват гаранционни депозити по деривативни договори. Служат за парично обезпечение, което остава собственост на вложителя и са платими при приключването на договора.

<sup>15</sup> Компенсаторните инструменти включват компенсаторни записи и жилищно-компенсаторни записи, емитирани по Закона за обезщетяване на собственици на одържавени имоти, и поименни компенсационни бонове, емитирани по Закона за собствеността и ползването на земеделските земи. Тези инструменти са издадени от държавата и са свободно прехвърляеми. По смисъла на Закона за публичното предлагане на ценни книжа те са приравнени към ценни книжа.

- ✓ *Депозити, договорени за ползване след предизвестие* – включват спестовни депозити и други депозити, договорени за ползване след предизвестие. Спестовните депозити са непрехвърляеми депозити без определен матуритет, които служат за съхранение на пари на домакинства срещу издаване на лична спестовна книжка или аналогичен документ. Такива депозити са жилищните влогове, детските влогове и други. Другите депозити, договорени за ползване след предизвестие, са непрехвърляеми депозити без определен матуритет, които не могат да бъдат конвертирани в пари в брой без период на предизвестие. При тях конвертирането в пари в брой не е възможно или е възможно преди срока на предизвестията, но с някаква санкция. Тук се отнасят и непрехвърляеми депозити, които са с фиксиран матуритет, но конвертирането им в пари в брой преди настъпването на матуритета им е възможно само срещу предизвестие.
- 3. *Репо сделки* – включват получените в парично-финансовата институция парични средства срещу продажбата на ценни книжа с твърд ангажимент за обратно изкупуване на същите или подобни ценни книжа по определена цена на определена бъдеща дата.
- 4. *Акции и дялове на фондове на паричния пазар* – включват издадените от фондовете на паричния пазар дялове.
- 5. *Издадени дългови ценни книжа* – включват емитираните от кредитните институции ценни книжа, различни от акции и други капиталови инструменти, които обикновено се търгуват на вторичния пазар и не гарантират на притежателя права върху собственост на емитента. Издадени нетъргуеми инструменти (първично пласирани не чрез борса или друг официален пазар), но впоследствие придобили търгуемост, също се класифицират тук.

### **Таблица 1.3.5.: Чуждестранни активи и пасиви на БНБ**

Таблицата показва вземанията и задълженията на БНБ към нерезиденти, формиращи позициите *чуждестранни активи и чуждестранни пасиви*.

#### **Видове инструменти**

##### **Чуждестранни активи на БНБ**

Външните вземания на централната банка са обособени в две групи според своята ликвидност – *международни резерви и други чуждестранни активи*.

1. *Международни резерви* – включва най-бързоликвидните чуждестранни активи, разделени на три подсектора – нерезиденти банки, нерезидентни правителства и други нерезиденти. В режима на паричен съвет, въведен на 1 юли 1997 г., те се равняват на активите на обособеното в баланса на БНБ управление „Емисионно“<sup>16</sup> и са описани в чл. 28, ал. 3 на Закона за БНБ.

Международните резерви включват следните показатели:

- ✓ *каса* – притежавани банкноти и монети в свободно конвертируема чуждестранна валута;
- ✓ *притежавани специални права на тираж*<sup>16</sup> (СПТ);
- ✓ *монетарно злато* – състои се от кюлчета злато в стандартна форма в трезора и монетарно злато, депозирано при чуждестранни банки. От 1 юли 1997 г. до 31 януари 2005 г. на основание чл. 28, ал. 3, т. 6 от Закона за БНБ наличността от монетарно злато е оценявана по 500 лева за тройунция или по пазарна стойност, ако е по-ниска. От 1 февруари 2005 г. монетарното злато се оценява по пазарна стойност;
- ✓ *депозити* – средства в свободно конвертируема валута, притежавани от БНБ по сметки в чуждестранни банки, развити по степен на ликвидност (овърнайт депозити, депозити с договорен матуритет, депозити, договорени за ползване след предизвестие);
- ✓ *репо сделки* – включват получените в БНБ средства срещу продажбата на ценни книжа с твърд ангажимент за обратно изкупуване на същите или подобни ценни книжа по определена цена на определена бъдеща дата;
- ✓ *ценни книжа, различни от акции* – притежаваните от БНБ дългови инструменти, емитирани от нерезидентни банки, финансови институции и правителства, чиито задължения са оценени с една от двете най-високи оценки на две международно признати агенции за кредитен рейтинг и които са платими в свободно конвертируема валута, с изключение на дълговите инструменти, дадени или получени като обезпечение;
- ✓ *резервна позиция в МВФ* – представлява безусловното право на страната за ползване на средства от МВФ. Този показател се създава от плащането на валутния компонент от кво-

<sup>16</sup> Специалните права на тираж са резервен актив, създаден от МВФ като допълнение към съществуващите резервни активи на държавите – членки на фонда. Стойността им се определя от кошница от основни валути (евро, британска лира, щатски долар и японска йена).

тата на България и е равен на разликата между квотата и наличностите на МВФ в национална валута<sup>17</sup>;

- ✓ *вземания по лихви* – вземанията по начислени лихви по чуждестранните активи, включени в международните резерви<sup>18</sup>.

2. *Други чуждестранни активи* – това са по-слаболиквидни вземания от нерезиденти, които след въвеждането на паричния съвет са част от активите на управление „Банково“. Позицията е разделена на три сектора – *нерезидентни банки, нерезидентни правителства и други нерезиденти*, и включва следните инструменти:

- ✓ *депозити* – средства в други нерезиденти, невключени в международните резерви;
- ✓ *ценни книжа, различни от акции* – дългови ценни книжа, невключени в международния резерв;
- ✓ *акции и други капиталови инструменти* – представляват капиталови инвестиции в международни финансови институции (например Банката за международни разплащания, Базел). Тук се включват и акции и дялове на фондове на паричния пазар, притежаваните ценни книжа, осигуряващи дял в капитала на фонд на паричния пазар.

#### **Чуждестранни пасиви на БНБ**

Отразяват задълженията на централната банка към външния сектор, разделени на три подсектора – *нерезидентни банки, нерезидентни правителства и други нерезиденти*. Чуждестранните пасиви включват следните инструменти:

- ✓ *депозити* – средствата, депозирани в БНБ от нерезиденти, които могат да бъдат платими на виждане, платими без срок на предизвестие, със срок на предизвестие или при други предварително договорени условия на плащане;
- ✓ *кредити* – получени заеми от общите фондове на МВФ, които са лихвоносни и се отпускат с определен падеж;
- ✓ *разпределени специални права на тираж*<sup>19</sup>;
- ✓ *задължения по лихви* – в позицията са включени задълженията по начислени лихви по чуждестранните пасиви<sup>20</sup>.

#### **Таблица 1.3.6.: Кредити на нефинансови предприятия, домакинства и НТООД**

Таблицата представя информация за кредитите (остатъчната им стойност) по видове, валута и сектори, отпуснати от кредитните институции. В паричния отчет и аналитичните отчетности те са част от *Вземанията от неправителствения сектор*.

#### **Видове кредити**

##### 1. Според матуритета

- ✓ *Краткосрочни кредити* – кредити, чийто първоначален матуритет е 1 година или по-малко, включително овърдрафт.
- ✓ *Кредити с матуритет от 1 до 5 години* – кредити, чийто първоначален матуритет е повече от 1 година, но по-малко от 5 години.
- ✓ *Кредити с матуритет над 5 години* – кредити, чийто първоначален матуритет е над 5 години.

##### 2. Според качеството

- ✓ *Редовни кредити* – включват се кредитите, които са класифицирани като редовни експозиции, съгласно чл. 8 и експозиции под наблюдение, съгласно чл. 9 (с изключение на реструктурираните експозиции) по смисъла на Наредба № 9 на БНБ<sup>21</sup>.
- ✓ *Лоши и реструктурирани кредити*<sup>22</sup> – в съответствие с изискванията за статистическа отчетност на ЕЦБ<sup>23</sup> БНБ събира агрегирана информация за кредитите, които са реструктурирани или са с влошено качество/просрочие в обслужването. Събират се данни за

<sup>17</sup> Резервната позиция може да бъде увеличена до размера на средствата в национална валута, използвани от МВФ при трансакции с други държави-членки.

<sup>18</sup> Специфична особеност, произтичаща от паричния съвет, е, че вземанията и задълженията по начислени лихви са част от *международните резерви*, съответно част от чуждестранните задължения на страната, поради което те не са част от *други активи и други пасиви*, както е при другите отчетни единици.

<sup>19</sup> Дългосрочен пасив към МВФ, който се явява кореспондиращата позиция на притежаваните специални права на тираж.

<sup>20</sup> Виж бел. 18.

<sup>21</sup> Наредба № 9 на БНБ от 3 април 2008 г. за оценка и класификация на рисковите експозиции на банките и за установяване на специфични провизии за кредитен риск.

<sup>22</sup> До 30 юни 2006 г. в показателя се посочва просрочената част от главницата, която е станала изискуема, но не е платена.

<sup>23</sup> Регламент ЕЦБ/2001/13 относно консолидирания баланс на сектор „Парично-финансови институции“ и Регламент ЕЦБ/2001/18 относно статистиката на лихвените проценти, прилагани от парично-финансовите институции по депозити и кредити на домакинства и нефинансови предприятия.



целия размер на балансово отчитаните кредитни експозиции, които са класифицирани като *необслужвани експозиции* (чл. 10), *загуба* (чл. 11) и *преструктурирани експозиции*, съгласно чл. 13 (независимо към коя класификационна група са отнесени) по смисъла на Наредба № 9 на БНБ. За целите на паричната и на лихвената статистика не се събират детайлни данни за класифицираните експозиции по срокове на просрочие. В съответствие с международната практика отчитането за паричната статистика се различава от това за надзорни цели, включително при отчитането на кредитите, които са преструктурирани или са с влошено качество/просрочие в обслужването.

Поради това агрегираните данни за тези кредити не показват общо класифицираните рискови експозиции, нито конкретно дела на необслужваните експозиции (тези с просрочия над 90 дни). Източник на информация за класифицираните рискови експозиции са надзорните данни на БНБ.

3. Според целта на използване
  - ✓ Кредити за потребление – кредити, предоставени за покупка на стоки и услуги, употребявани лично от домакинствата.
  - ✓ Жилищни кредити – кредити, предоставени на домакинствата с цел инвестиране в жилища за собствено ползване или наем, включително за строителство и за подобрения на жилища.
  - ✓ Други кредити – всички останали видове кредити, предоставени на домакинствата, включително кредити за обучение и лечение. В показателя се включват всички кредити с търговска или производствена цел, както и кредитите за НТООД.
4. Според начина на предоставяне
  - ✓ Овърдрафт – представлява дебитно салдо по разплащателна сметка. Погасяването на овърдрафта се извършва автоматично при постъпване на суми по разплащателните сметки. Включват се овърдрафт кредити както с предварително договорени лихвени условия и размер, така и без уговорка.
  - ✓ Кредити, различни от овърдрафт.

**Таблицы 1.3.7. и 1.3.8.: Допълнителни показатели към аналитичните отчетности на БНБ и другите ПФИ**

Таблиците показват всички начислени и просрочени лихви по вземания и задължения по видове инструменти, дериватите, както и всички коригиращи позиции, използвани в счетоводната практика, а именно амортизациите и провизиите.

Информацията в таблиците е налична от декември 2001 година.

**Описание на показателите**

*Начислени лихви* – представляват дължимите вземания/задължения по лихвени вноски, които се записват съгласно принципа за текущо начисляване. В аналитичните отчетности към паричния отчет се отнасят към позиции *други активи* и *други пасиви*, като особеност на аналитичната отчетност на БНБ е, че начислените лихви по международните резерви и по чуждестранните задължения се отчитат към позиция *чуждестранни активи*, съответно *чуждестранни пасиви*.

*Провизии* – тук се отчитат натрупаните начисления във връзка с обезценка (сегашните специфични провизии по активи), както и провизиите, признати за пасиви съгласно МСС и нормативната уредба в страната. Те се отнасят към позиция *други пасиви*, тъй като за целите на статистиката всички финансови активи и пасиви, които подлежат на провизиране, се отчитат на брутна база (виж *Общи методологически бележки*).

*Амортизации* – вид коректив на амортизируеми дълготрайни материални и нематериални активи. В публикуваната информация дълготрайните активи са включени на брутна база, а начислената амортизация е отнесена в позиция *други пасиви*.

*Деривати* – в тази позиция се отчита брутната справедлива стойност на всички балансово отчитани деривати, притежавани от парично-финансовите институции.

**Таблицы 1.4.1. и 1.4.2.: Секторна месечна отчетност на БНБ и на другите ПФИ**

Секторните месечни отчетности на БНБ и на другите ПФИ представят на брутна база балансовите показатели по начин, позволяващ идентифициране на секторната им принадлежност. Таблиците са статични и съдържат информация по салда към края на всеки календарен месец. Представянето на данните е съобразено с основните принципи за секторна класификация и агрегиране на инструментите в показатели:

1. Секторна класификация – следвани са основните принципи, заложен в ЕСС '95. Всички секторно неклассифицирани позиции, както и собствените вземания и задължения на ПФИ, са обособени в колона *неклассифицирани*.
2. Финансови показатели – обхватът и съдържанието на показателите са описани към съответните таблици. Някои от позициите са по-агрегирани в сравнение с паричния отчет и аналитичната отчетност, където част от инструментите в пасива са представени с допълнителна разбивка според това, дали се включват в паричните агрегати.

### **Особености на секторната месечна отчетност на БНБ**

За целите на таблицата чуждестранните вземания на БНБ са обособени по сектори, като са обединени активите, включени в международния валутен резерв, с другите чуждестранни активи на централната банка. Касата във валута, притежаваните СПГ и монетарното злато са представени в колона *неклассифицирани*. Чуждестранните активи, групирани според ликвидността им в *международен резерв* или в *други чуждестранни активи*, са посочени в таблица 1.3.5. *Чуждестранни активи и пасиви на БНБ*.

### **Таблицы 1.5.1. и 1.5.2.: Парични агрегати и техните източници – салда и трансакции**

Таблиците съдържат данни за салдата към края на съответния период и извършените през него финансови трансакции за паричните агрегати и техните източници.

*Финансова трансакция* е създаване, покупка, продажба или ликвидация на финансов актив или пасив. Тя се изчислява, като от разликата в салдата спрямо предходния отчетен период се елиминират всички изменения, които не са вследствие на финансова трансакция. Такива са прекласификациите по сектори и инструменти, отстраняването на грешки, корекциите в стойността на ценните книжа, изписванията на вземания и измененията, свързани с движенията на валутните курсове.

*Финансова трансакция = крайно салдо – начално салдо – прекласификации и други корекции – валутни преоценки – други преоценки (изписвания на кредити, корекции в стойността на ценни книжа).*

## **Лихвена статистика<sup>24</sup>**

Статистиката на прилаганите от банките лихвени проценти, изготвяна от БНБ, се базира на хармонизирана методология за държавите-членки от еврозоната, установена в Регламент (ЕО) № 63/2002 на Европейската централна банка от 20 декември 2001 година (ЕЦБ/2001/18)<sup>25</sup>. Тя представя информация за лихвените проценти и за обемите по нов бизнес и по салда по депозити и кредити на сектори *нефинансови предприятия и домакинства и НТООД*. Класификацията на институционалните сектори е в съответствие с изискванията на *Европейската система от сметки 1995* (ЕСС '95)<sup>26</sup>.

Публикуват се и данни за индекси на междубанковия пазар, ОЛП и доходност на държавните ценни книжа.

## **I. ДЕПОЗИТИ И КРЕДИТИ НА СЕКТОРИ НЕФИНАНСОВИ ПРЕДПРИЯТИЯ И ДОМАКИНСТВА И НТООД**

### **Видове лихвени проценти и начини на изчисляването им**

Лихвените проценти са ефективни годишни проценти. Те са среднопретеглени съответно с обемите по нов бизнес през отчетния период или със салдата към края на отчетния период. Обхващат всички лихвени плащания по депозитите и кредитите, без да включват другите разходи, свързани с тях. В лихвената статистика се представя и *годишен процент на разходите*, който представлява общата стойност на кредита за кредитополучателя, изразена като годишен процент от сумата на предоставения кредит (Директива 87/102/ЕИО за потребителския кредит, изменена и допълнена с Директива 90/88/ЕИО и Директива 98/7/ЕО).

*Годишният процент на разходите* включва всички лихвени плащания по кредита, както и всички такси, комисиони и други разходи за сметка на клиента, извършването на които е условие за отпускането на кредита. Изчислява се само за *кредити за потребление* и за *жилищни кредити*.

<sup>24</sup> Последна актуализация 25 април 2013 г.

<sup>25</sup> Регламент (ЕО) № 63/2002 на Европейската централна банка от 20 декември 2001 г. относно статистиката на лихвените проценти, прилагани от парично-финансовите институции по депозити и кредити на домакинства и нефинансови предприятия.

<sup>26</sup> Детайлната секторна класификация, съгласно изискванията на *Европейската система от сметки* (ЕСС '95), е достъпна на страницата на БНБ в раздел [www.bnb.bg/ Статистика/ Методологически бележки/ Институционални сектори](http://www.bnb.bg/).

### **Лихвената статистика представя информация за лихвени проценти и обеми по нов бизнес и по салда**

- *Нов бизнес* – всяко ново споразумение между клиента и отчетната единица. Нови споразумения са договори, които за първи път определят лихвения процент, сроковете и условията по депозита или кредита. Ново споразумение е и всяко предоговаряне на лихвения процент, сроковете и/или други условия по вече съществуващ договор, когато възможността за такова предоговаряне не е заложена в него, както и предоговаряне на срок с активното участие на клиента.
- *Салда* – всички задължения на отчетните единици към техните клиенти по депозити, както и всички вземания на отчетните единици по кредити (с изключение на тези, които са класифицирани като „необслужвани експозиции“, „загуба“ и „преструктурирани експозиции“ по смисъла на Наредба № 9 на БНБ).

### **Разбивка по сектори**

Лихвената статистика обхваща депозитите и кредитите на нефинансовите предприятия, домакинствата и НТООД, резиденти на територията на Република България.

- Сектор *Нефинансови предприятия* (сектор S.11 съгласно ЕСС '95) – обхваща институционални единици, които са пазарни производители и чиято основна дейност е производството на стоки и/или оказване на нефинансови услуги.
- Сектор *Домакинства и НТООД* (сектори S.14 и S.15 съгласно ЕСС '95) – включва следните подсектори:
  - *Домакинства* (сектор S.14) – личности или групи от личности като потребители и като предприемачи, произвеждащи пазарни стоки и услуги (пазарни производители), както и като производители на стоки и нефинансови услуги, предназначени предимно за собствена крайна употреба. Тук се включват и едноличните търговци и пазарните производители без независим юридически статус.
  - *Нетърговски организации, обслужващи домакинствата* (сектор S.15) – това са юридически лица, чиято основна дейност е свързана с обслужване, подпомагане и съдействие на домакинствата. Техните основни ресурси освен тези, получени от случайни продажби, се получават от доброволни парични вноски или вноски в натура от домакинствата в качеството им на потребители, от плащания, извършени от сектор Държавно управление, и от доходи от собственост. Тук се включват синдикати, политически партии, фондации, сдружения, църкви и религиозни общества, читалища, културни и спортни клубове.

### **Разбивка по инструменти**

- *Овърнйт депозити* – депозити, които нямат определен срок и могат незабавно да бъдат изплатени в наличност или суми по тях да бъдат преведени въз основа на банково нареждане или чек без ограничения или санкции. Тук се включват и депозитите до един ден. (За този инструмент лихвените проценти и обемите по нов бизнес и по салда съвпадат).
- *Депозити с договорен матуритет* – депозити, които не са незабавно на разположение, тъй като имат договорен срок или други ограничения при ползването им. Тези депозити не могат да се използват за извършване на плащания и не са конвертируеми в пари в брой без ограничение или санкция. Включват се срочните депозити и други депозити, които имат посочените характеристики (гаранционни депозити; обезпечения; набирателни, ликвидационни сметки и др.).
- *Кредити* – вземания на отчетните единици от кредитополучателите по главници при дадени назаем средства, включително такива вземания, прехвърлени им от трети лица. В обхвата на лихвената статистика не попадат кредити, които са класифицирани като „необслужвани експозиции“, „загуба“ и „преструктурирани експозиции“ по смисъла на Наредба № 9 на БНБ. Кредитите са разделени на две подкатегории: *овърдрафт* и *кредити, различни от овърдрафт*<sup>27</sup>. (За *овърдрафт* лихвените проценти и обемите по нов бизнес и по салда съвпадат).

**Валута** – български левове

**Разбивка по цел на използване** (само за сектор *домакинства и НТООД*).

- *Кредити за потребление* – кредити, предоставени за покупка на стоки и услуги, употребявани лично от домакинствата.

<sup>27</sup> Вземанията на отчетните единици по репо сделки се включват в показател *кредити, различни от овърдрафт*.

- *Жилищни кредити* – кредити, предоставени на домакинствата с цел инвестиране в жилища за собствено ползване или наем, включително за строителство и за подобрения на жилища.
- *Други кредити* – всички останали видове кредити, предоставени на домакинствата, включително кредити за обучение и лечение. В показателя се включват всички кредити с търговска или производствена цел, както и кредитите за НТООД.

#### **Разбивка по договорен размер на кредита** (само за сектор *нефинансови предприятия*)

- *Кредити с размер до левовата равностойност на 1 млн. евро* (границата от 1 млн. евро се отнася за всеки отделен кредит).
- *Кредити с размер над левовата равностойност на 1 млн. евро* (границата от 1 млн. евро се отнася за всеки отделен кредит).

#### **Разбивка по договорен срок**

- *Оригинален матуритет* – първоначално определен срок, преди изтичането на който кредитът не може да бъде погасен, а депозитът изплатен, без да бъде наложена санкция.
- *Период на първоначално фиксиране на лихвения процент* – периодът от време, през който лихвеният процент, определен в договора за кредит, не може да се променя.

#### **Отчетен период**

Отчетният период е един календарен месец. За целите на лихвената статистика по *салда* се предоставя информация към последния календарен ден на отчетния месец. Информацията по *нов бизнес* обхваща всички нови споразумения, договорени през отчетния месец.

#### **Политика на ревизии**

В съответствие с изискванията, заложи в документа на Европейската централна банка Насоки ЕЦБ 2007/9<sup>28</sup>, ревизии на данни за минали периоди по правило могат да бъдат извършвани с публикуването на данните за март, юни, септември и декември. Така се осигурява съответствие между паричната и лихвената статистика.

Ревизии на публикувани данни се извършват в следните случаи:

- Получаване на допълнителна информация, неправилна класификация, усъвършенстване на отчетните процедури и отстраняване на допуснати грешки в предоставените данни от страна на отчетните единици;
- Промяна в методологическите стандарти за паричната и за лихвената статистика.

Извършените ревизии се означават с буква **р**.

#### **Източници на данни**

Отчетни единици са всички банки в Република България, в т.ч. клоновете на чуждестранни банки. В съответствие с изискванията на Регламент (ЕО) № 2533/98 на Съвета от 23 ноември 1998 г. относно събирането на статистическа информация от ЕЦБ, националните централни банки следва да не публикуват данни, когато могат да бъдат идентифицирани конкретни отчетни единици. В тези случаи общият показател е възможно да не е равен на сумата от неговите компоненти.

## **II. МЕЖДУБАНКОВ ПАЗАР**

### **Обхват**

- *Основен лихвен процент (ОЛП)* – ОЛП за текущия месец е равен на средната аритметична величина от стойностите на индекса ЛЕОНИЯ за работните дни на предходния календарен месец.

Индекси на междубанковия пазар:

- *ЛЕОНИЯ (LEONIA: LEv OverNight Interest Average)* – лихвен процент по реални сделки с необезпечени овърнайт депозити в левове, предоставени на **българския междубанков пазар**;
- *СОФИБОР (SOFIBOR: SOFia InterBank Offered Rate)* – фиксинг на котировките на необезпечени депозити в левове, предлагани на българския междубанков пазар. Той се изготвя за набор от срочности всеки работен ден като средна величина от котировките „продава“, подадени от представителна група банки;
- *EONIA (Euro OverNight Index Average)* и *EURIBOR (EUro InterBank Offered Rate)*.

<sup>28</sup> Насоки на Европейската централна банка от 1 август 2007 г. относно паричната статистика и статистиката на финансовите институции и пазари (преработени) (ЕЦБ/2007/9), изменени с Насоки ЕЦБ/2008/31 и Насоки ЕЦБ/2009/23.

**Обработка на данните**

- Месечните стойности на индексите са изчислени като средноаритметични от дневните стойности.

**Отчетен период**

Отчетният период е един календарен месец.

**Източници на данни**

- Дирекция „Банкова политика“ на БНБ – за *ОЛП*, *ЛЕОНИА* и *СОФИБОР*.
- ЕЦБ – за индексите *EONIA* и *EURIBOR*.

**III. ДОХОДНОСТ НА ДЪРЖАВНИ ЦЕННИ КНИЖА. ДЪЛГОСРОЧЕН ЛИХВЕН ПРОЦЕНТ ЗА ОЦЕНКА НА СТЕПЕНТА НА КОНВЕРГЕНЦИЯ****Обхват**

- *Доходност, постигната на вторичния пазар* при сделки с лихвоносни държавни ценни книжа (ДЦК).
- *Дългосрочен лихвен процент за оценка на степенята на конвергенция (ДЛП)* – определя се на база доходността до падеж на вторичния пазар по дългосрочна ценна книга (бенчмарк), емитирана от Министерството на финансите (сектор *централно държавно управление*) и деноминирана в национална валута. ДЛП се изчислява в съответствие с изискванията на Европейската централна банка. Допълнителна информация за ДЛП е публикувана на интернет страницата на БНБ (*Статистика/Парична и лихвена статистика/Лихвена статистика/Дългосрочен лихвен процент за оценка на степенята на конвергенция*).

**Обработка на данните**

- Постигнатата доходност по ДЦК е среднопретеглена ефективна доходност до падеж от индивидуалните сделки между първичните дилъри на ДЦК през отчетния период. Използвана е *ISMA* формула и бройна конвенция АСТ/365. Ценните книжа са групирани според оригиналния си матуритет.

**Отчетен период**

Отчетният период е един календарен месец.

**Източник на данни**

Управление „Фискални услуги“ – за доходността на ДЦК.

**IV. РАЗПРОСТРАНЕНИЕ НА ИНФОРМАЦИЯТА**

Българската народна банка публикува на интернет страницата си пълен комплект от таблици с данни за лихвената статистика в база данни, организирана в динамични редове в раздел *Статистика/Парична и лихвена статистика/Лихвена статистика/Лихвена статистика*.

Таблици с избрани показатели, представителни за лихвената статистика, се публикуват в електронното издание „Лихвена статистика“, в отчетите за първото полугодие и в годишните отчети на Българската народна банка.

Данните се предоставят едновременно на всички потребители, като датите за публикуване са обявени в Календара за разпространение на статистически данни<sup>29</sup>.

**V. КОНТАКТИ**

За въпроси по данните и прилаганата методология, можете да се обръщате към пресцентъра на Българската народна банка ([press\\_office@bnbank.org](mailto:press_office@bnbank.org)) или към Даниела Добрева, началник на отдел „Парична и банкова статистика“ ([dobreva.d@bnbank.org](mailto:dobreva.d@bnbank.org)).

<sup>29</sup> Календарът за разпространение на статистически данни се публикува на страницата на БНБ в раздел [www.bnb.bg/Пресцентър/Събития/Календар](http://www.bnb.bg/Пресцентър/Събития/Календар).

## 2 Външен сектор

Информацията за външния сектор обхваща четири основни категории:

- а) платежен баланс;
- б) търговия със стоки;
- в) дългови индикатори;
- г) валутни курсове.

### Платежен баланс<sup>30</sup>

Българската народна банка съставя и отчита платежния баланс на страната на основание чл. 42 от Закона за Българската народна банка (обн., ДВ, бр. 46 от 10.VI.1997 г., изм., ДВ, бр. 59 от 2006 г.). Информацията за нуждите на статистиката на платежния баланс се събира на основание на чл. 42 от Закона за БНБ и чл. 710 на Валутния закон (обн., ДВ, бр. 83 от 21.IX.1999 г., изм. и доп., бр. 60 от 2003 г.) и се обработва от отдел „Платежен баланс и външен дълг“ към дирекция „Статистика“ на БНБ при запазване на нейната пълна конфиденциалност. Българската народна банка изготвя и публикува както аналитичното, така и стандартното представяне на платежния баланс в съответствие с петото издание на *Ръководството по платежен баланс* (МВФ, 1993) и с *Ръководните правила на Европейската централна банка*<sup>31</sup>.

Методологията за отчитане на платежния баланс е концептуално свързана с тази на *Системата на националните сметки (СНС)*. Статиите на платежния баланс кореспондират в голяма степен със съответните елементи на сметка *Останал свят* от СНС.

Съществува тясна взаимовръзка и между *Международната инвестиционна позиция* и платежния баланс. Финансовата сметка на платежния баланс представя трансакциите (потоци) на една икономика, свързани с външните ѝ финансови активи и пасиви, които се отразяват върху размера на притежаваните външни финансови активи и пасиви, отчитани в международната инвестиционна позиция.

### I. Счетоводни принципи и стандарти

Основното правило, прилагано при съставянето на платежния баланс на България, е прилагането на *двойното счетоводно записване*. Като **кредит, с положителен знак**, се записват: износ на стоки и услуги, получен и начислен доход, компенсиращи записи за безвъзмездно получени реални и финансови ресурси (трансфери), увеличение на финансовите пасиви и намаление на финансовите активи. Като **дебит, с отрицателен знак**, се записват: внос на стоки и услуги, платен и начислен доход, компенсиращи записи на безвъзмездно предоставени реални и финансови ресурси, увеличение на финансовите активи и намаление на финансовите пасиви.

*Времето на записване* на операциите в платежния баланс е моментът на смяна на собствеността.

*Оценяването на трансакциите* се извършва на базата на пазарните цени. Ако пазарните цени на трансакциите не са известни, като приближение за тях се използват средни пазарни цени.

*Промените в стойността* на притежаваните активи или пасиви към чужбина, които се дължат на валутнокурсони и преоценъчни разлики, не се отразяват в платежния баланс.

Платежният баланс на България се отчита в евро и в левове. Преизчисляването в съответната валута се извършва чрез валутния курс към момента на трансакцията. Ако той не е известен или е неприложим по други практически причини, се използва средният за отчетния период валутен курс.

### II. Компоненти на платежния баланс

Компонентите на платежния баланс се съставят посредством *Системата за отчитане на международните трансакции* (СОМТ), която включва: 1) отчети на банките, и 2) отчети на предприятията, които имат банкови сметки в чужбина (относно международните операции на резидентите). Тези отчети обхващат всички компоненти на таблицата на платежния баланс. От 1 януари 2010 г. прагът, над който банките имат задължение да предоставят информация за целите на статистиката на платежния баланс, бе увеличен от 25 000 лв. на 100 000 лв. Информацията по определени компоненти на платежния баланс, събирана чрез СОМТ, се замества с данни от други източници: 1) данни за вноса и износа на стоки, предоставяни от НСИ, 2) оценки на БНБ за статиите *Пътувания, Пътнически транспорт, Компенсация на наетите, кредит и Парични преводи*

<sup>30</sup> Актуализирани методологически бележки към 17 юни 2013 г.

<sup>31</sup> *Guideline of The European Central Bank on the Statistical Reporting Requirements of The European Central Bank in the Field of Balance of Payments Statistics, The International Reserves Template and International Investment Position Statistics* (ECB/2004/15).

от българи, живеещи постоянно в чужбина, кредит, 3) проучване сред предприятията с преки чуждестранни инвестиции и отчети на предприятията с преки инвестиции в чужбина, 4) отчети на банки, други небанкови финансови институции, застрахователни компании и пенсионни фондове за статия *Портфейлни инвестиции, активи*, 5) данни на Централния депозитар АД за статия *Портфейлни инвестиции, пасиви*, 6) отчети от други институции, 7) отчети на предприятия, получили (предоставили) финансови кредити от (на) нерезиденти, и 8) отчети на предприятия по други задължения и вземания (различни от финансови кредити) към нерезиденти.

В аналитичното представяне компонентите на платежния баланс са класифицирани в следните основни категории:

#### А. Текуща сметка

Текущата сметка обхваща получаването и предоставянето на *стоки и услуги, доход и текущи трансфери* между страната и останалия свят. Потоците, записани в кредитната страна, представляват тази част от brutния вътрешен продукт, предоставени на останалия свят (износ на стоки и услуги), както и предоставянето на фактори на производство, изразени чрез получен (или който следва да бъде получен) доход – компенсации на наетите и инвестиционен доход (лихви, дивиденди и др.). Включват се също така и компенсиращи записи за безвъзмездно получени реални и финансови ресурси (трансфери).

Потоците в дебитната страна представляват brutния продукт, създаден в останалата част на света и придобит от националната икономика (внос на стоки и услуги), както и придобиването на фактори на производство, изразени чрез платен (или който следва да се плати) доход. Включват се също така и компенсиращи записи за безвъзмездно предоставени реални и финансови ресурси.

• Статията *Стоки* в текущата сметка на платежния баланс обхваща преносими стоки, за които е налице смяна на собствеността между резиденти и нерезиденти. Данните за вноса и износа *FOB (Free on board)* са базирани на митнически декларации, като кодовете, използвани в тях, са по *Хармонизираната система за описание и кодиране на стоките* на Световната митническа организация, въведена през 1988 г. и допълнена през 1992 г. Считано с данните за януари 2006 г. Българската народна банка и Националният статистически институт съвместно прилагат разработената от тях методология за оценка на вноса по цени *FOB* и на приходите и разходите за товарен транспорт.<sup>32</sup> Методологията се базира на анализ на съотношенията *CIF/FOB* при вноса на стоки в зависимост от различните видове доставки по вноса, както и от използвания транспорт и националност на превозвача.

При представяне на географското разпределение на данните за износа и вноса в платежния баланс на страната се следват следните правила:

Съгласно европейските регламенти, при търговия със страни – членки на ЕС:

- при пристигания страната партньор е държава-членка, от която стоките се изпращат за България.
- при изпращания страната партньор е държава-членка, за която се изпращат стоките.

При данните за търговията със страни извън ЕС:

- при внос страната партньор е тази, която е произвела стоката, наречена „страна на произход“.
- при износ страната партньор е тази, която ще потребява стоките, наречена „страна на потребление“.

*Източници:* Източник на данните от началото на 2003 г. до края на 2006 г. бе Агенция „Митници“, а за предишни години – „Информационно обслужване“ АД (дирекция ИИЦ). Българската народна банка и НСИ получаваха данните за вноса и износа, допълваха ги с друга информация и допълнително ги обработваха. С въвеждането на системата *Интрастат* (въведена със Закона за статистика на вътрешнообщностната търговия със стоки, ДВ, бр. 51 от 2006 г.) с данните за януари 2007 г. настъпиха промени в начина на отчитане на външната търговия на България с останалите държави – членки на ЕС.

Прилагането на системата *Интрастат* доведе до промяна на сроковете за получаване и обработка на данните. Информация за износа (изпращания) и вноса (пристигания) на стоки се предоставят от *Интрастат*-операторите (фирмите, задължени да предоставят информация) на Националната агенция по приходите в срок до 14 дни след изтичането на отчетния месец. Тези данни се изпращат на Националният статистически институт за последваща обработка. Той следва да пре-

<sup>32</sup> Данните за 2002–2005 г. са базирани на тази методология за оценка на вноса по цени *FOB* и на приходите и разходите за товарен транспорт.

доставя на Евростат обобщени месечни данни (без детайли по държави и стоки) в срок до 42 дни след изтичането на отчетния месец. Подробните данни за изпращанията и пристиганията на стоки се предоставят на Евростат в срок до 70 дни след края на отчетния месец.

БНБ получава от НСИ обобщени данни (без детайли по държави и стоки) за стокооборота на страната с другите държави – членки на ЕС, в срок до 35 дни след изтичането на отчетния месец и към тези данни се добавят данните на Агенция „Митници“ за търговията с трети страни. Поради това с публикуването на отчета на платежния баланс за отчетния месец са публикувани само обобщени данни за вноса и износа на стоки. Детайлни данни за изпращанията и пристиганията на стоки БНБ получава от НСИ в срок до 60 дни след изтичането на отчетния месец.

В резултат на тази промени графикът за отчитане на данните за външната търговия от БНБ е следният:

- Предварителни обобщени данни (без детайли по държави и стоки) за отчетния месец се публикуват в срок до 42 дни след изтичане на отчетния месец в таблицата за платежния баланс.
- Предварителни подробни данни (с детайли по държави и стоки) за отчетния месец се предоставят на потребителите в срок не по-рано от 73 дни след изтичане на месеца.
- Частта „Външната търговия на България“ от материала „Платежен баланс на България“ се подготвя тримесечно, в срок не по-рано от 73 дни след края на тримесечието.

Поддържаните серии от данни за вноса и износа на страната на интернет страницата на БНБ се обновяват в срок не по-рано от 73 дни след изтичане на отчетния месец.

БНБ и НСИ взаимно съгласуват данните за вноса и износа, преди да ги публикуват.

- Статията *Услуги* обхваща *транспортни, туристически и други услуги*.

Българската народна банка извлича данните за *товарния транспорт* от данните за външната търговия и за *пътнически транспорт* от данните за туризма на базата на оценки.

От 2006 г. приходите от товарен транспорт се формират от оценката на приходите на местни превозвачи, свързани с износа на стоки от страната. Разходите се калкулират като оценка на разходите, направени от местни лица, в полза на чуждестранни превозвачи, свързани с вноса на стоки в страната. Приходите и разходите се оценяват по типове транспорт и националност на превозвача. С въвеждането на системата *Интрастат* от януари 2007 г. настъпиха промени и в начина на оценяване на приходите и разходите от товарен транспорт на България с останалите държави – членки на ЕС. Поради по-дългия срок за получаване от НСИ на подробни данни за търговията на България с останалите държави – членки на ЕС, към датата на публикуване на първоначалния отчет за платежния баланс за съответния месец (42 дни след края на отчетния период) предварителната оценка за приходите и разходите от товарен транспорт е изчислена въз основа на данните от предходни години. Тези оценки подлежат на ревизия след получаване на предварителните подробни данни (с детайли по държави и стоки) за търговията с останалите държави – членки на ЕС, за отчетния месец.

Статия *Пътувания* обхваща стоки и услуги, включително тези, свързани със здравни и образователни услуги, предоставени на туристи, пътуващи служебно или лично. До края на 2006 г. данните за туризма се базират на данни от Министерството на вътрешните работи относно броя на туристите, пресекли границата, както и на оценки на разходите, извършени от един турист на база на методология за оценяване на приходите и разходите от туристически услуги – *Методология за оценка на приходите и разходите от пътувания и туризъм в платежния баланс на България* (Българска народна банка, Министерство на търговията и туризма, 18 ноември 1999 г.).

От началото на 2007 г. данните за броя на чуждестранните граждани, посетили страната, се базират на информация от НСПП и дооценки на НСИ. С данните за януари 2010 г. БНБ въведе нова методология за оценка на приходите и разходите за пътувания и пътнически транспорт. Най-общо моделът за оценка на приходите и разходите за пътувания се базира на произведението на броя на презграничните пътувания по размера на направените разходите за едно пътуване от съответния тип (за по-подробна информация виж *Методология за оценка на статии „Пътувания“, „Пътнически транспорт“ и „Компенсация на наетите – кредит“ на платежния баланс на България* (Българска народна банка, март 2010 г.). Оценките на НСИ за броя и структурата на презграничните пътувания се базират на данни от Министерството на вътрешните работи относно броя на пресичанията на държавната граница и дооценки на института. Оценките на размера на разходите за едно пътуване са резултат от данните, събрани от проведеното от БНБ *Проучване на границата сред пътуващите български и чуждестранни граждани (юли 2007 – август 2008 г.)*. С публикуването на данните за януари 2010 г. бяха ревизирани данните за периода 2007–2009 г.



Статията *Други услуги* обхваща постъпленията и плащанията по всички останали категории услуги, различни от тези, свързани с транспорт или пътувания (съобщителни, строително-монтажни, финансови, застрахователни, лизингови, в областта на науката, културата и спорта и др.).

*Източници* на информация по тази статия до края на 2009 г. са отчетите на банките за извършения от тях и техните клиенти износ и внос на нефакторни услуги и на фирмите, които предоставят тримесечна информация за сметките си в чужбина. От 1 януари 2010 г. влезе в сила Регламент (ЕО) № 924/2009 на Европейския парламент и на Съвета от 16 септември 2009 г. относно презграничните плащания в рамките на Общността и за отмяна на Регламент (ЕО) № 2560/2001, с който се повиши до 100 000 лв. прагът, под който са премахнати задълженията за отчитане въз основа на сетълмент, наложени на доставчиците на платежни услуги за целите на статистическото отчитане на платежния баланс, които са свързани с платежни операции на техни клиенти. Качеството и обхватът на събираната от банките информация зависи в голяма степен от размера на прага, над който банките докладват на БНБ информация за извършвани от тях операции между резиденти и нерезиденти. Въвеждането на праг от 50 000 евро, считано от 1 януари 2010 г., при липса на алтернативен източник, би довело до силно влошаване качеството на данните за платежния баланс на страната и преди всичко на текущата сметка. Направеният анализ показва, че загубата на информация при някои видове услуги би достигнала до 90%. Поради това БНБ промени методологията за събиране на данни за износа и вноса на услуги и някои други операции в текущата сметка на платежния баланс. От началото на 2010 г. БНБ провежда регулярно тримесечно проучване на постъпленията и плащанията между местни и чуждестранни лица във връзка с получаването и предоставянето на услуги, възнаграждения, осигуровки и безвъзмездните постъпления и плащания, които се включват в текущата сметка на платежния баланс. Въз основа на информацията от това проучване едновременно с данните за януари 2011 г. са публикувани ревизирани данни по месеци за 2010 г. За целите на месечното отчитане на платежния баланс се използват данни от банките за постъпленията и плащанията, свързани с износ и внос на услуги над прага от 100 000 лв., както и дооценки на БНБ за постъпления и плащания под прага от 100 000 лв. След получаването на тримесечните данни от проучването сред предприятията, извършващи внос и износ на други услуги, горните данни подлежат на ревизия.

- Статията *Доход* включва две категории: 1) *компенсации на наетите*, и 2) *инвестиционен доход*. *Компенсациите на наетите* обхващат надници, заплати и други плащания към нерезиденти, работещи в страната, или получени от резидентите, работещи в чужбина. Компенсациите на наетите обхващат и доход, реализиран в резултат от неофициална заетост. За периода от април 2001 г. до декември 2006 г. БНБ оценява този поток съгласно *Методологията за оценка на потоците, дължащи се на неофициална заетост*, 14 март 2006 г.<sup>33</sup> С данните за януари 2010 г. бе въведена нова методология за оценка на кредитната страна на статия *Компенсациите на наетите* (виж *Методология за оценка на статии „Пътувания“, „Пътнически транспорт“ и „Компенсация на наетите – кредит“ на платежния баланс на България* (Българска народна банка, март 2010 г.)). С публикуването на данните за януари 2010 г. бяха ревизирани данните за периода 2007–2009 г.

Инвестиционният доход покрива постъпления и плащания на доход, свързан с външни финансови активи и пасиви – по преки инвестиции (дивиденди и реинвестирана печалба), портфейлни инвестиции, други инвестиции и по резервни активи.

*Главните източници* на информация по статия *Доход* са отчетите на банките, другите небанкови финансови институции, застрахователните компании и пенсионните фондове, нефинансовите предприятия, Министерството на финансите и Българската народна банка.

- *Трансфери* са всички реални ресурси и финансови средства, предоставени безвъзмездно от една икономика на друга. *Текущите трансфери* засягат пряко нивото на разполагаемия доход на една икономика и потреблението на стоки и услуги. В този смисъл текущите трансфери намаляват дохода и потребителските възможности на страната донор и увеличават дохода и потребителските възможности на страната получател. В *Текущи трансфери* се включват постъпилите средства по предприєдинителните и присєдинителните фондове на Европейския съюз, парични преводи от частни лица, както и дарения, помощи, наследство, печалби от лотарии, пенсии, данъци, вноски за социални осигуровки и др. С данните за януари 2010 г. БНБ въведе нова *Методология за оценка на статия „Парични преводи от българи, живеещи постоянно в чужбина“*. Статията *Парични преводи от българи, живеещи постоянно в чужбина* е подстатия на статията *Текущи трансфери, кредит* в текущата сметка на платежния баланс и е балансираща статия за безвъзмездно получени ресурси в брой или в натура.

<sup>33</sup> Данните от април 2001 г. са базирани на тази методология.

Въвеждането на новата методология за отчитане на тези потоци се налага основно поради промяна в официалния праг на отчитане на банките и поради необходимост от обхващане на трансферите, извършени не само по официален път, но и по неофициални канали.

Оценките на емигрантските преводи се базират на умножението на броя български емигранти, превеждащи пари към техни близки, по сума на средния трансфер. Тези изчисления се правят съответно за официалния и неофициалния канал на трансфериране. Сумирането на средствата, трансферирани по двата канала, представлява общата сума на преводите от български емигранти.

Данните за броя на българските емигранти се базират на информация от Държавната агенция за българите в чужбина, българските посолства в чужбина и данни на Евростат. Данните за процента на български емигранти, трансфериращи към техни близки в страната, за дела на трансфериращи по официален канал и неофициален канал и за средния трансфер за всеки от трансферните канали се базират на данни от *Проучване на границата сред пътуващите български и чуждестранни граждани (август 2007 – юли 2008 г.)*, проведено от БНБ чрез външен изпълнител. С публикуването на данните за януари 2010 г. бяха ревизирани данните за периода 2007–2009 г.

*Източници:* Оценки на Българската народна банка, данни за текущите трансфери от Министерството на финансите, Българския червен кръст, Агенцията за чуждестранна помощ и от системата за отчитане на информацията от банките за преводите и плащанията между местни и чуждестранни лица.

#### **Б. Капиталова сметка**

*Капиталовата сметка* включва две категории: 1) *капиталови трансфери*, и 2) *придобиване или предоставяне на нематериални, нефинансови активи*. Когато са в натура, капиталовите трансфери включват: 1) прехвърляне на собственост на основни средства, или 2) безвъзмездно опрощаване на пасив от страна на кредитора. Когато е налице плащане, един трансфер е *капиталов*, когато е свързан със или зависим от придобиване или предоставяне на основни средства (например инвестиционни субсидии).

*Източници:* Българската народна банка получава данни за капиталовата сметка от Министерството на финансите (за капиталови трансфери от фондовете от Европейския съюз), тримесечните отчети на предприятията от нефинансовия сектор, месечните отчети на нотариусите и др.

#### **В. Финансова сметка**

*Финансовата сметка* обхваща всички трансакции (реално извършени и начислени) във външните финансови активи и пасиви на една икономика. Външните активи и пасиви са класифицирани основно според типа на инвестицията. *Финансовата сметка* включва: 1) *преки инвестиции*, 2) *портфейлни инвестиции*, и 3) *други инвестиции*.

• *Преки инвестиции* включва преки инвестиции в чужбина, преки инвестиции в страната и сливания и придобивания. *Пряка инвестиция* е категория в международните инвестиции, при която резидент на една икономика – пряк инвеститор, придобива дълготраен интерес (поне 10% от дяловия капитал или правото на глас) в предприятие, намиращо се в друга икономика – пряко инвестиционно предприятие. *Пряката инвестиция* включва както първоначалната трансакция, чрез която се установява отношението между прекия инвеститор и прякото инвестиционно предприятие, така и всички последващи трансакции между тях. Трансакциите могат да касаят промяна в участието на прекия инвеститор в капитала на инвестиционното предприятие, промяна във вътрешнофирмената задлъжнялост, както и дела на прекия инвеститор в неразпределената печалба/загуба на предприятието за отчетния период. Преките инвестиции в чужбина се отчитат като актив, преките инвестиции в България – като пасив.

В подстатията *Сливания и придобивания* се отразяват всички сделки по сливания и придобивания, с цел да се елиминира тяхното влияние върху отчитаните данни за преките инвестиции в страната. Международната практика показва, че извършването на такива трансакции като цяло не води до увеличаване на производствените мощности и на заетостта, както и че направените изводи от анализа на данните за преките инвестиции, в които са включени данните за сделки по сливане и придобиване, могат да бъдат неточни относно размера на инвестициите, тяхната динамика, отраслова и географска структура.<sup>34</sup>

*Източници:* Българската народна банка получава месечни данни за преките инвестиции в страната от Агенцията за приватизация, Централния депозитар и от системата за отчитане на информацията от банките за преводите и плащанията между местни и чуждестранни лица, нотариусите и

<sup>34</sup> Виж *European Central Bank, Eurostat, Foreign Direct Investment Task Force Report, March 2004*, параграф 332.

службите по вписванията; тримесечни данни – от Комисията за финансов надзор, от предприятията с чуждестранно участие, Националният статистически институт, от управление „Банков надзор“ на БНБ, от застрахователните и пенсионноосигурителните дружества; годишни данни – от НСИ за размера на чуждестранните инвестиции в предприятията от нефинансовия сектор.

За преките инвестиции в чужбина Българската народна банка използва информация от формите за деклариране в БНБ на преките инвестиции, от тримесечните отчети на предприятия от нефинансовия сектор и от системата за отчитане на информацията от банките за статистиката на платежния баланс.

• *Портфейлни инвестиции* включва портфейлни инвестиции – активи, и портфейлни инвестиции – пасиви.

*Портфейлните инвестиции* са вложения в акции, когато техният размер не надвишава 10% от дяловия/акционерния капитал на дружеството, вложения в облигации, бонове, инструменти на паричния пазар или други търгуеми ценни книжа.

*Главните източници* на информация за статия *Портфейлни инвестиции, пасиви* са от Министерството на финансите, Българската народна банка, банките, предприятията, притежаващи сметки в чужбина, и Централния депозитар.

Данни относно активите на страната под формата на портфейлни инвестиции се предоставят от банките (по отношение на портфейлни инвестиции както за тяхна сметка, така и за сметка на техни клиенти), другите финансови институции, застрахователните компании и пенсионните фондове, БНБ и от Министерството на финансите.

• *Други инвестиции* включва търговски кредити, заеми, валутни депозити и други активи и пасиви.

В платежния баланс под *търговски кредит* се разбират вземания между партньори по търговска сделка, които не са секюритизирани с търгуеми ценни книжа.

Основен източник на информация за търговските кредити са тримесечните отчети на местните лица за техните вземания от и задължения към чуждестранни лица.

Статия *Заеми* включва получени и изплатени главници по дългосрочни и краткосрочни заеми между резидент и нерезидент, които заеми не са секюритизирани с търгуеми ценни книжа. От статия *Заеми, пасиви* се изключват трансакциите, свързани с получаване или погасяване на главници по кредити, отпуснати от МВФ, както и получаването на главници по заеми, отпуснати в подкрепа на платежния баланс. Последните се записват в съответните статии на *група Д. Резерви и друго финансиране*.

Данните за заемите се съставят на базата на информация, предоставяна от Министерството на финансите, БНБ, банките и директно от предприятията, предоставили/получили кредити към/от чужбина. Поради това, че последните се отчитат тримесечно пред БНБ, месечните данни по статията *Заеми, други сектори (актив/пасив)* се ревизират всяко тримесечие.

Статията *Валута и депозити* представя в актива си измененията във валутните депозити на резиденти в чужбина, а в пасива си – измененията в задълженията на банките, опериращи на територията на България, към нерезиденти в местна и чужда валута. Съгласно основните принципи, залегнали в *Ръководството по платежен баланс* (МВФ, 1993), при отчитане на промените във валутните депозити Българската народна банка елиминира промените в тях, дължащи се на валутно-курсони разлики.

Статиите *Други активи* и *Други пасиви* включват осъществените трансакции по разни разчети, непокрити в останалите категории и нагрупаните просрочия на дълг.

### **Г. Грешки и пропуски (нето)**

*Грешки и пропуски (нето)* е компенсаторна статия. Тя съществува в представянето на платежния баланс, защото системата за набиране на данни, която Българската народна банка използва, не е затворена, а представлява комбинация от различни източници на информация. За разлика от други статистически отчети като например паричната статистика, набирането на информацията, необходима за съставяне на платежния баланс, не може да се ограничи само до използването на счетоводните отчети на банките като единствен източник на данни.

Колебанията в *Грешки и пропуски (нето)* както в знака, така и в размера, се дължат главно на: 1) ревизии на данните за вноса и износа, 2) усъвършенстване на методологията за компилиране на отделните статии на платежния баланс, и 3) съществуването на обективни ограничения при събиране на информацията по отделни статии на баланса.

#### Д. Резерви и друго финансиране

• *Резервните активи* включват тези външни активи, които са на разположение и са контролирани от централната банка (правителството), и се използват за пряко финансиране на дефицити на платежния баланс. Резервните активи включват монетарното злато, специалните права на тираж, резервната позиция при МВФ, валутните активи (включващи валутни депозити и ценни книжа) и други вземания. Записванията в тази категория се отнасят до трансакциите по активите на управление „Емисионно“ на БНБ. Данните за промените в резервните активи се включват в платежния баланс, като се изчистват от промените, предизвикани от валутнокурсните разлики и ценовата преоценка.

Тази група в аналитичното представяне на платежния баланс включва също и *Ползвани кредити от МВФ* и статията *Извънредно финансиране*. Извънредното финансиране обхваща кредитите, получени в подкрепа на платежния баланс, както и отсрочени/преструктурирани плащания и плащания на просрочия, произтичащи от проблеми с платежния баланс. В съответствие с методологията за отчитане на операциите по *извънредното финансиране (Ръководство по платежен баланс* на МВФ, 1993, т. 454) платените главници по кредитите, получени в подкрепа на платежния баланс, се отразяват във **Финансовата сметка**, в позицията *Други инвестиции – пасиви – Заеми – Държавно управление*.

#### III. Периодичност, честота и своевременност на публикациите по платежния баланс

Българската народна банка съставя и публикува месечно платежния баланс. Съгласно своя календар БНБ извършва публикациите в рамките на шест седмици (42 календарни дни) след изтичането на отчетния период.

#### IV. Политика на ревизиране на данните

Ревизиите на публикуваните оценки на платежния баланс са типични за много системи за набиране на данни за платежния баланс, прилагани в други страни. Те са в съответствие с *Календара на ЕЦБ за обмен на данните за платежния баланс, международната инвестиционна позиция, резервните активи в рамките на ЕСЦБ* (включващ и календар за ревизиите). С публикуването на ревизии потребителите своевременно биват информирани относно актуализираните данни по съответните статии.<sup>35</sup> Политиката на Българската народна банка за ревизии на данните се базира на следните принципи:

- 1) С данните за първия месец от всяко тримесечие се ревизират месечните данни за цялата текуща година. С данните за втория и третия месец от всяко тримесечие се ревизират данните само за предходния месец.
- 2) При наличие на текущи промени в резултат от събрана допълнителна информация, както и поради елиминирането на грешки, Българската народна банка своевременно информира потребителите посредством месечните прессъобщения и чрез бележките към таблицата на платежния баланс.
- 3) Когато се правят значителни ревизии в резултат от промени в методологията за отчитане на определени компоненти на платежния баланс или по други причини, с цел да улесни своите потребители Българската народна банка ги информира предварително за предстоящите промени.

#### V. Разпространение на информацията

Българската народна банка разпространява месечните данни за платежния баланс чрез страницата си в интернет – [www.bnb.bg](http://www.bnb.bg)

Данните се публикуват също така и в отчетите за първото шестмесечие и годишните официални отчети на Българската народна банка. Данните се предоставят едновременно на всички потребители.

#### VI. Контакти

Въпроси по методологията, прилагана от Българската народна банка, или относно публикуваните данни по платежния баланс можете да изпращате на Емил Димитров, директор на дирекция „Статистика“, и на Лиляна Банчева, началник на отдел „Платежен баланс и външен дълг“, по електронната поща на адреси съответно [Dimitrov.E@bnbank.org](mailto:Dimitrov.E@bnbank.org) и [Bancheva.L@bnbank.org](mailto:Bancheva.L@bnbank.org) или по пощата на следния адрес:

<sup>35</sup> Годишните данни за преките чуждестранни инвестиции в страната се ревизират с 15 месеца закъснение след изтичането на отчетния период (след получаване на годишните данни на НСИ за предприятията от нефинансовия сектор).

Българска народна банка  
 Отдел „Платежен баланс и външен дълг“  
 Пл. „Княз Александър I“ № 1  
 1000 София

## Внос и износ

### I. Източници на данни

Източник на данните от началото на 2003 г. до края на 2006 г. бе Агенция „Митници“, а за предишни години „Информационно обслужване“ АД (дирекция ИИЦ). Българската народна банка и НСИ получаваха данните за вноса и износа, допълваха ги с друга информация и допълнително ги обработваха. До края на 2006 г. всички фирми, извършващи внос или износ на стоки, бяха задължени да декларират тази дейност чрез митнически декларации.

След 1 януари 2007 г. фирмите, извършващи стокообмен с държавите – членки на ЕС, се отчитат по системата *Интрастат* (въведена със Закона за статистика на вътрешнообщностната търговия със стоки, ДВ, бр. 51 от 2006 г.). Съгласно закона фирмите, които имат оборот над определения от НСИ праг за деклариране, подават *Интрастат*-декларации пред Националната агенция по приходите. Агенцията следва да извършва контрол на обхвата на задължените лица, да следи за изпълнение на задълженията им по системата *Интрастат*, както и да контролира достоверността на предоставяните данни. Данните от *Интрастат*-декларациите се изпращат на НСИ за последваща обработка.

Вносът и износът с трети страни (извън ЕС), както и движението на стоки в ЕС, осъществявано под митнически контрол, продължават да се отчитат чрез митнически декларации, като Агенция „Митници“ предоставя данните за обработка на НСИ. Институтът обединява тези данни с информацията по системата *Интрастат*, обработва ги и след извършване на допълнителни оценки предоставя данните на потребителите, в т.ч. и на Българската народна банка.

### II. Срокове за получаване на данните

БНБ получава от НСИ обобщени данни (без детайли по държави и стоки) за стокооборота на страната с другите държави – членки на ЕС, в срок до 35 дни след изтичането на отчетния месец. Детайлни данни за изпращанията и пристиганията на стоки БНБ получава от НСИ в срок до 60 дни след изтичането на отчетния месец. Данните за търговията с трети страни се получават от НСИ до 29-о число на месеца, следващ отчетния.

### III. Основни принципи на отчитане

Износът се отчита по цени *FOB*, а вносът – по цени *CIF*, като за нуждите на платежния баланс вносът се преизчислява по цени *FOB*. Използваната система за кодиране на стоките се базира на *Хармонизираната система за описание и кодиране на стоките* на Световната митническа организация, въведена през 1988 г. и допълнена през 1992 г.

В съответствие със съвместната методология на БНБ и НСИ от 1999 г. вносът и износът се отчитат по системата на *Специална търговия*, като моментът на регистрация на трансакциите е моментът (датата) на оформяне на митническите декларации или месецът, през който са извършени вътрешнообщностните изпращания или пристигания по системата *Интрастат*. Критериите за описание на страните партньори са, както следва: *внос* – по страна на произход на стоките, *износ* – по страна на получател на стоката, т.е. последната известна страна, където стоката трябва да бъде доставена. С цел съпоставимост на поддържаните от БНБ статистически редове за вноса и износа по *Основни търговски партньори и региони* тези критерии са приложени от БНБ и за данните след 1 януари 2007 г.

Съгласно съвместната методология, преди да публикуват данни за вноса и износа, БНБ и НСИ взаимно съгласуват данните за общия размер на вноса и износа и търговското салдо.

### IV. Видове таблици за вноса и износа

#### A. Начин на използване

За целите на икономическия анализ БНБ публикува таблиците *Начин на използване*. Основата за тяхното конструиране са 4-значните кодове по *Хармонизираната система за описание и кодиране на стоките*, групирани от гледна точка на предназначението и крайното използване на съответната стока. Основни принципи при разпределянето на стоките в съответните групи са: от една страна, целта на тяхното използване, и от друга, степента на преработката им. Таблиците са месечни, тримесечни и годишни.

### Б. Основни търговски партньори и региони

В таблиците *Основни търговски партньори и региони* са включени само по-важните държави и региони за износа (вноса) на страната. Разделението на държави – членки на Европейския съюз, на групите „Европейски съюз – 15“ и „ЕС – нови държави-членки“ е в съответствие с практиката и изискванията на Евростат и ЕЦБ. Таблиците са месечни, тримесечни и годишни.

### В. Основни търговски региони по начин на използване

Таблиците *Основни търговски партньори по начин на използване* представят разрез на вноса и износа на страната по географски признак и по групи стоки. Таблиците са тримесечни и годишни.

### Г. Валутна структура на вноса и износа

В таблиците *Валутна структура на вноса и износа* са показани относителните дялове на различните валути в трансакциите по вноса и износа. Таблиците са тримесечни и годишни.

Във всички публикувани таблици износът е отчетен по цени *FOB*, а вносът по цени *CIF*.

### В. Разпространение на информацията

Българската народна банка разпространява данните за вноса и износа на България чрез страницата си в интернет – <http://www.bnb.bg>. Данни за външната търговия на страната се включват в отчетите за първото шестмесечие и годишните официални отчети на Българската народна банка.

На страницата на БНБ в интернет са представени статистически редове за вноса и износа по *Начин на използване* и по *Основни търговски партньори и региони* от 1995 г. За тези серии съществува възможност за търсене по определен период (месец, тримесечие, година) и по група стоки (търговски партньори). Отделно за същия период са публикувани и тримесечни и годишни таблици *Основни търговски региони по начин на използване* и *Валутна структура на вноса и износа* (до декември 2006 г.).

### VI. Периодичност, честота и своевременност на публикациите за вноса и износа

Поддържаните на интернет страницата на БНБ серии от данни за вноса и износа на страната се обновяват в срок не по-рано от 73 дни след изтичане на отчетния месец. В срок до шест седмици (42 дни) след края на отчетния период с публикуването на платежния баланс за отчетния месец се публикуват само обобщени данни за вноса и износа на стоки.

### VII. Политика на ревизиране на данните

Съгласно установената практика БНБ прави месечни ревизии на данните си за последните три месеца, а тримесечно ревизира данните за всички месеци на отчетната година. В случай че получава непълни и/или некачествени данни, БНБ може да извършва и по-чести ревизии на данните за месеците на отчетната година.

### VIII. Контакти

Допълнителна информация по методологията или публикуваните данни за външната търговия и платежния баланс можете да получите от Лиляна Банчева, началник на отдел „Платежен баланс и външен дълг“, тел. (+359 2) 9145 1439, електронен адрес [Bancheva.L@bnbank.org](mailto:Bancheva.L@bnbank.org).

### Брутен външен дълг<sup>36</sup>

При отчитане на brutния външен дълг на страната Българската народна банка се придържа към международните стандарти и изисквания, заложен в *Ръководството по статистика на външния дълг*, подготвено от няколко международни организации и издадено от МВФ<sup>37</sup>, и в *Ръководството по платежен баланс*, МВФ, 5-о издание, 1993 г. Това осигурява, от една страна, международна съпоставимост на данните, а от друга – съпоставимост между информацията за външния дълг с тази на платежния баланс, на международната инвестиционна позиция и на националните сметки. Данните за brutния външен дълг са и важен източник на информация за определени статии на платежния баланс и на международната инвестиционна позиция.

Българската народна банка изготвя и разпространява месечни статистически данни за brutния външен дълг, разпределен по институционални сектори.

Публикациите обхващат месечни данни относно: 1) размера на brutния външен дълг, 2) обслужване на brutния външен дълг, и 3) новополучените кредити и депозити. Тримесечно с данните към края на отчетното календарно тримесечие се публикува и допълнителна информация по кредитори.

<sup>36</sup> Актуализирани методологически бележки към 23 юли 2013 г.

<sup>37</sup> *External Debt Statistics: Guide for Compilers and Users*, IMF, 2003 (*Bank for International Settlements, The Commonwealth Secretariat, Eurostat, International Monetary Fund, Organization for Economic Co-operation and Development, The Paris Club Secretariat, The United Nations Conference on Trade and Development, the World Bank*).

## I. Счетоводни принципи и стандарти

При изготвяне на статистическите данни по дълга БНБ се придържа към **международната дефиниция за външния дълг**: „Брутният външен дълг към даден момент представлява размерът на текущите и безусловни задължения, изискващи плащане(ия) на главница и/или лихва от дебитора в даден бъдещ момент, които се дължат на нерезиденти от резидентите на дадена икономика.“<sup>38</sup>

Основният критерий за включване на едно задължение към размера на външния дълг на страната е то да бъде **емитирано от резидент и да се дължи на нерезидент**<sup>39</sup>, без значение дали е емитирано на местните или на международните финансови пазари. При трансакциите също се отчитат само сделки, осъществени между резидент и нерезидент. В таблиците за дълга БНБ отчита само **размера на реално отпуснатите, а не на договорените траншове**.

Размерът на задълженията се отчита по **номинална, а не по пазарна стойност** дори когато са налице търгуеми дългови инструменти. Брутният външен дълг на България се отчита в евро.

При съставяне на данните по дълга разделението между краткосрочен и дългосрочен дълг се базира на **оригиналния, а не на остатъчния срок до падежа**. В дългосрочния дълг се включват всички задължения с оригинален срок до падежа над 1 година или с неопределен срок, както и всички задължения по преки инвестиции<sup>40</sup>, а в краткосрочния – тези със срок до падежа 1 година или по-малко. Към размера на краткосрочния дълг се отнасят и просрочията на дължими лихви и главници.

## II. Компоненти на брутния външен дълг

### A. По институционални сектори

Структурата на таблицата за размера на брутния външен дълг е в съответствие с изискванията на *Ръководството по статистика на външния дълг*, подготвено от няколко международни организации и издадено от МВФ.

При представянето на дълга основното разделение е по институционални сектори – държавно управление, централна банка, банки и други сектори. Задълженията, свързани с преки инвестиции, са публикувани на отделен ред с оглед тяхната специфика. Класификацията по институционални сектори е в съответствие с *Ръководството по платежен баланс*, МВФ, 5-о издание, 1993 г. В рамките на всеки сектор задълженията са класифицирани според сročността им краткосрочни и дългосрочни, и по видове дългови инструменти.

### Държавно управление

Дългът на сектор *държавно управление* обхваща: 1) дълга на централното правителство, 2) дълга на местните органи на управление, 3) дълга на социалноосигурителните фондове, и 4) дълга на други институции с нестопанска цел, които се контролират и финансират от държавата. Дългът на банки и небанкови предприятия с повече от 50% държавна собственост, които функционират като предприятия със стопанска цел, или т.нар. квазикорпорации, не се включва в размера на дълга на сектор *държавно управление*, а към съответните институционални сектори – *банки* или *други сектори*. Дългът на сектор *държавно управление* е дългосрочен и е представен по видове дългови инструменти. Основните подстатии са *Облигации* и *Заеми*. В статия *Заеми* се включват всички задължения на държавно управление, които не са секюритизирани с търгуеми ценни книжа. Към този раздел се отнасят също така и кредитите, отпуснати на правителството от МВФ. В подстатия *Облигации* се отчитат задълженията на правителството по емитирани от него ценни книжа на вътрешния и на международните финансови пазари, като се спазва резидентния принцип. В тази подстатия се записва целият размер на емисията в чужбина (брейдиоблигации, еврооблигации и глобални облигации). Частта от емисията в чужбина, притежавана от резиденти към края на отчетния период, се отчита с отрицателен знак в статия *Облигации, притежавани от резиденти*. В подстатия *Облигации* се отчитат и държавните ценни книжа и компенсаторните инструменти, емитирани от правителството на вътрешния пазар и притежавани от нерезиденти.

*Източници на данни*: Основен източник на данни е *Регистърът на държавния и държавногарантирания дълг* на Министерството на финансите (до 31.XII.2002 г. източник на данни бе *Системата за регистриране, обслужване и управление на дълга* на Министерството на финансите и на Българската народна банка). Други източници на данни са дирекция „Депозитар на държавни и гарантирани от държавата дългове“ на БНБ, Централен депозитар АД и банките. Източник на дан-

<sup>38</sup> Пак там, с. 7, параграф 2.3.

<sup>39</sup> За дефинициите на резидент и нерезидент виж Ръководство по платежен баланс, МВФ, 5-о издание, 1993 г., параграфи 57–58.

<sup>40</sup> *External Debt Statistics: Guide for Compilers and Users...*, параграфи 3.14 и 7.5.

ните за притежаваните от местни лица ценни книжа, емитирани в чужбина, са банките и инвестиционните посредници.

#### **Централна банка**

В този сектор в съответствие с международната методология по статистика на външния дълг се включват заемите, отпуснати на БНБ. Данните са от *Регистъра на държавния и държавногарантирания дълг* на Министерството на финансите.

#### **Банки**

В краткосрочния дълг на банките се включват задълженията по краткосрочни заеми, получени от нерезиденти, депозитите на нерезиденти в местните банки, както и други пасиви към нерезиденти. В подстатия *Депозити* се включват както валутните, така и левовите депозити на нерезиденти в местни банки. При нетно нарастване на депозитите в банковата система това се отчита в таблица *Получени нови кредити и депозити*, а при нетно изтегляне на депозити – в таблицата за обслужване на външния дълг като изплащане на главница по подстатия *Депозити*. В съответствие с *Ръководството по статистика на външния дълг* в размера на външния дълг не се включват депозитите, свързани с условни задължения<sup>41</sup>. Дългосрочният дълг на банките включва заеми и облигации, емитирани от банките и притежавани от нерезиденти.

*Източници на данни:* Информация за размера и трансакциите по външни заеми се получава месечно пряко от банките чрез статистическа форма за техните външни задължения. Източник на данните за *Депозити* и *Други задължения* на банките е отдел „Парична и банкова статистика“ в дирекция „Статистика“ на БНБ. Източник на информацията за размера на облигационните заеми, емитирани от банките и притежавани от нерезиденти, е Централният депозитар.

#### **Други сектори**

Дългът на *Други сектори* обхваща външните задължения на търговските фирми от реалния сектор (включително заемите, за които има поети държавни гаранции, и заемите на фирми с преобладаващо държавно участие) и на домакинствата.

В краткосрочния дълг на търговските фирми се включват задълженията по краткосрочни заеми, получени от нерезиденти, търговските заеми, както и други пасиви към нерезиденти. Дългосрочният дълг на търговските фирми включва заеми и облигации, емитирани от търговските фирми и притежавани от нерезиденти.

*Източници:* Информацията за финансовите заеми се събира посредством статистическата форма СПБ-4 – *Отчет за финансовите кредити между местни лица и чуждестранни лица*, която обхваща информация за размера и различните типове трансакции по кредита. Тъй като Валутният закон предвижда тримесечна отчетност на тези задължения, за първите два месеца на всяко тримесечие БНБ публикува данни за небанковите предприятия, които се базират както на предоставените от фирмите планове за погасяване на получените от тях заеми, така и на оценки. В подстатия *Търговски кредити* се отчитат съответните задължения на резиденти към нерезиденти<sup>42</sup>. Информацията за тези задължения се събира от БНБ посредством форма СПБ-6Б – *Отчет за задълженията на местни лица към чуждестранни лица*. Поради тримесечната отчетност по тази форма, предвидена от Валутния закон, за първите два месеца на всяко тримесечие БНБ публикува оценки за търговските кредити. Информацията за задълженията на физическите лица към нерезиденти се събира от БНБ посредством годишна форма СПБ-8 – *Отчет за вземанията и задълженията на местни физически лица*.

#### **Преки инвестиции: вътрешнофирмени заеми**

При представянето на брутните външни задължения според международната методология задълженията на страната, свързани с вътрешнофирмено кредитиране, са показани на отделен ред. (Задълженията във връзка с дялово участие (дялов капитал и реинвестирана печалба) с изключение на привилегировани акции, които са дългов инструмент, не се включват в концепцията на външния дълг.) Задълженията по преки инвестиции се включват в размера на дългосрочния външен дълг.

#### **Б. По кредитори**

В съответствие със структурата, препоръчана от *Ръководството по статистика на външния дълг*, се подготвят и тримесечни таблици за размера на брутния външен дълг по сектори на кредиторите.

<sup>41</sup> *External Debt Statistics...*, параграф 2.10.

<sup>42</sup> За дефиницията на търговски кредит виж *Ръководство по платежен баланс, МВФ, 5-о издание, 1993, гл. XX, параграф 414, и External Debt Statistics...*, глава 3, параграф 133.



### **В. Външен дълг на публичния и частния сектор**

Във външния дълг на публичния сектор съгласно параграфи 5.5–5.6 на *Ръководството по статистика на външния дълг* се включва дългът на сектор *държавно управление*, на сектор *централна банка*, на банките от публичния сектор, на нефинансовите предприятия от публичния сектор, както и публичногарантираният дълг на частния сектор. Външния дълг на частния сектор обхваща дълга на банките и на нефинансовите предприятия, който не е обхванат в публичния и публичногарантирания външен дълг. Данните са месечни.

### **Ш. Периодичност, честота и своевременност на публикациите по brutния външен дълг**

Българската народна банка съставя и публикува месечни данни за размера и обслужването на brutния външен дълг на страната, както и за новополучените кредити и депозити. Месечно се разпространяват и данни за индикаторите на външния сектор, включително и данни за индикаторите на външния дълг.

Българската народна банка публикува данните съгласно обявения календар. При необходимост от промяна на датата за публикуване банката информира потребителите минимум една седмица преди предварително определената дата.

### **IV. Политика на ревизиране на данните**

Политиката на Българската народна банка за ревизиране на данните се базира на следните принципи:

- 1) Всяка месечна публикация включва ревизии на данните за предходните три месеца, а всяка тримесечна публикация – ревизии на месечните данни за цялата текуща година.
- 2) При наличие на текущи промени в резултат от събрана допълнителна информация, както и поради елиминирането на грешки Българската народна банка своевременно информира потребителите посредством месечните прессъобщения и чрез бележките към таблиците на brutния външен дълг.
- 3) Когато се правят значителни ревизии в резултат от промени в методологията за отчитане на определени компоненти на brutния външен дълг или по други причини, с цел да улесни своите потребители Българската народна банка информира предварително за предстоящите промени.

### **V. Разпространение на информацията**

Българската народна банка публикува месечните данни за brutния външен дълг на своята страница в интернет – [www.bnb.bg](http://www.bnb.bg). Данните се публикуват и в месечния „Информационен бюлетин“, и в полугодишните и годишните официални отчети на банката. Данните се предоставят едновременно на всички потребители.

### **VI. Контакти**

Въпроси по методологията, прилагана от Българската народна банка, или относно публикуваните данни за brutния външен дълг можете да изпращате на Емил Димитров, директор на дирекция „Статистика“ и на Лиляна Банчева, началник на отдел „Платежен баланс и външен дълг“, на електронни адреси съответно [Dimitrov.E@bnbank.org](mailto:Dimitrov.E@bnbank.org) и [Bancheva.L@bnbank.org](mailto:Bancheva.L@bnbank.org), или по пощата на адрес:

Българска народна банка  
Отдел „Платежен баланс и външен дълг“  
Пл. „Княз Александър I“ № 1  
1000 София

**Международна инвестиционна позиция на България<sup>43</sup>**

Българската народна банка съставя и отчита международната инвестиционна позиция (МИП) на страната. Информацията за нуждите на статистиката на международната инвестиционна позиция се събира на основание на чл. 42 от Закона за БНБ (обн., ДВ, бр. 46 от 10.VI.1997 г.; изм., ДВ, бр. 59 от 2006 г.) и чл. 7–10 на Валутния закон (обн., ДВ, бр. 83 от 21.IX.1999 г., изм. и доп., бр. 59 от 2006 г.) и се обработва от отдел „Платежен баланс и външен дълг“ към дирекция „Статистика“ на БНБ при запазване на пълна конфиденциалност. Българската народна банка изготвя и публикува международната инвестиционна позиция в съответствие с петото издание на *Ръководството по платежен баланс (МВФ, 1993)* и с *Ръководните правила на Европейската централна банка<sup>44</sup>*.

<sup>43</sup> Актуализирани методологически бележки към 23 юни 2011 г.

<sup>44</sup> *Guideline of The European Central Bank on the Statistical Reporting Requirements of The European Central Bank in the Field of Balance of Payments Statistics, The International Reserves Template and International Investment Position Statistics* (ECB/2004/15).

Международната инвестиционна позиция се съставя и публикува тримесечно.

Методологията за отчитане на международната инвестиционна позиция е концептуално свързана с тази на платежния баланс. Финансовата сметка на платежния баланс представя трансакциите (потоци) на дадена икономика (свързани с външните ѝ финансови активи и пасиви), които се отразяват върху размера на притежаваните външни финансови активи и пасиви, отчитани в международната инвестиционна позиция.

Съществува тясна взаимовръзка и между *международната инвестиционна позиция*, *Брутния външен дълг* и *Системата от национални сметки (СНС)*. Статиите на международната инвестиционна позиция съответстват до голяма степен на същите елементи от сметка *Останал свят* от СНС.

### **I. Счетоводни принципи и стандарти**

*Времето на записване* на операциите в международната инвестиционна позиция е края на отчетния период.

*Оценяването на позициите* се извършва на базата на пазарните цени. Ако пазарните цени на трансакциите не са известни, като приближение за тях се използват средни пазарни цени.

*Промените в стойността* на притежаваните активи или пасиви към чужбина, които се дължат на валутнокурсони и преоценъчни разлики, се отразяват в международната инвестиционна позиция.

Международната инвестиционна позиция на България се отчита в евро и в левове. Преизчисляването в съответната валута се извършва, като се прилага валутният курс към края на отчетния период.

### **II. Компоненти на международната инвестиционна позиция**

Международната инвестиционна позиция представя външните финансови активи и пасиви на страната към края на определен период. Първото ниво на класификация в международната инвестиционна позиция е разделянето на *активи* и *пасиви*. Второто ниво на класификация по функционални категории е в пълно съответствие с представянето на финансовата сметка на платежния баланс. Функционалните категории *активи* и *пасиви* са: *преки инвестиции*, *портфейлни инвестиции*, *финансови деривати* и *други инвестиции*. В активите се включват и резервните активи на страната. Третото ниво на класификация е по инструменти. Инструментите, класифицирани в статиите *портфейлни инвестиции* и *други инвестиции*, са показани още и по резидентен сектор, а при *други инвестиции* се представя и матуритетът на заемите.

Компонентите на международната инвестиционна позиция са класифицирани в следните основни категории:

#### **A. Прeki инвестиции**

*Пряка инвестиция* е категория в международните инвестиции, при която резидент на една икономика – пряк инвеститор – придобива дълготраен интерес (поне 10% от дяловия капитал или правото на глас) в предприятие, намиращо се в друга икономика – пряко инвестиционно предприятие. Пряката инвестиция включва както първоначалната трансакция, чрез която се установява отношението между прекия инвеститор и прякото инвестиционно предприятие, така и всички последващи трансакции между тях. Трансакциите могат да водят до промяна в участието на прекия инвеститор в капитала на инвестиционното предприятие, промяна във вътрешнофирмената задлъжнялост, както и в дела на прекия инвеститор в неразпределената печалба/загуба на предприятието за отчетния период. Вътрешнофирмените вземания и задължения се отчитат отделно, като се следва принципът за посоката на първоначалната трансакция.

*Източници:* Информацията за размера на преките чуждестранни инвестиции се извлича от месечни, тримесечни и годишни отчети на финансовия и нефинансовия сектор. За отделни елементи на позицията по преки инвестиции се използват наличните данни за размера им към края на всяко тримесечие. Други елементи на позицията, за които БНБ не разполага с данни за размера, се оценяват, като към размера на инвестициите от предходния период се натрупват потоците от отчетния период, отразени в платежния баланс.

За преките инвестиции в чужбина Българската народна банка използва информация от формите за деклариране в БНБ на преките инвестиции, от тримесечни отчети на предприятия от нефинансовия сектор и от месечни отчети за статистиката на платежния баланс на банките. По-късно размерът на преките инвестиции в чужбина се актуализира с данни от годишно проучване на БНБ за преките инвестиции в чужбина.

Българската народна банка получава месечни данни за преките инвестиции в страната от Централния депозитар, от отчетите за статистиката на платежния баланс на банките, от нотариусите и Агенцията за приватизация; тримесечни данни – от управление „Банков надзор“ – отчети за капитала и доходите на банките с чуждестранно участие, от предприятия с чуждестранно участие за междуфирмените задължения и вземания и от проучването на БНБ сред основните инвестиционни предприятия от нефинансовия сектор. Размерът на дяловия капитал на предприятията от нефинансовия сектор, получен от данните за потоците в платежния баланс, се допълва или замества с данни от годишното проучване на НСИ за размера на чуждестранните инвестиции. БНБ изготвя и данни за географското и секторното разпределение на преките инвестиции в страната и чужбина.

#### **Б. Портфейлни инвестиции**

Размерът на статията *портфейлни инвестиции* включва активите и пасивите в акции и дългови ценни книжа на България към останалия свят. Дълговите ценни книжа се разделят на облигации (с матуритет повече от една година) и инструменти на паричния пазар (с матуритет, по-малък от една година).

*Източници:* Размерът на статията *портфейлни инвестиции – активи*, включва ценните книжа, емитирани от чуждестранни и притежавани от местни лица. Източниците за размера на *портфейлните инвестиции – активи*, на централната банка и сектор *държавно управление*, които не са част от официалните резервни активи, са дирекция „Главно счетоводство“ на БНБ и Министерството на финансите. Размерът на *портфейлните инвестиции – активи*, държани от банките, се съставя на база на месечните отчетни форми на банките (на база счетоводни данни), докато данните за активите на други сектори се докладват от инвестиционните посредници и другите финансови институции.

Размерът на статията *портфейлни инвестиции – пасиви*, включва ценните книжа, емитирани от местни лица и притежавани от чуждестранни лица. Основният източник на информация за тази статия са: 1) Централният депозитар, който предоставя месечни данни за размера на портфейлните инвестиции по сектори, и 2) финансовите посредници – за инвестициите на местни лица в ценни книжа, емитирани от местни лица в чужбина. Министерството на финансите, БНБ и банките са основните източници на данни за инвестициите в дългови ценни книжа за секторите *централна банка* и *държавно управление*.

#### **В. Финансови деривати**

Активите и пасивите по статията *финансови деривати* включва дериватни финансови инструменти, като форуърди, фючърси, суапове, опции и други. Основен източник на данни за тази статия са банките.

#### **Г. Други инвестиции**

*Други инвестиции* включва размера на активите и пасивите по търговски кредити, заеми, валутни депозити и други активи и пасиви.

Според изискванията на петото издание на *Ръководството по платежен баланс* под търговски кредит се разбира възникване на кредитни вземания или задължения между партньори по сделки във връзка с покупко-продажба на стоки или услуги, авансови плащания и други подобни, които не са секюритизирани с търгуеми ценни книжа.

Статия *заеми* включва получени и изплатени главници по дългосрочни и краткосрочни заеми между местно и чуждестранно лице, които не са секюритизирани с търгуеми ценни книжа. Статията *валута и депозити* представя в актива си размера във валутните депозити на местни лица в чужбина, а в пасива си – размера на задълженията на банките, опериращи на територията на България, по депозити на чуждестранни лица, както и касовите наличности във валута. Статии *други активи* и *други пасиви* включват осъществените трансакции по разни разчети, непокрити в останалите категории, включително натрупаните просрочия на дълг.

*Източници:* Основен източник на информация за търговските кредити на нефинансовия сектор са тримесечните отчети на местните лица за техните вземания (статистическа форма СПБ-6А) и задължения (статистическа форма СПБ-6А) от/към чуждестранни лица. Данните за размера на заемите се компилират на базата на информация, предоставяна от Министерството на финансите, БНБ, от банките и пряко от предприятията, предоставили/получили кредити на/от чужбина.

#### Д. Резервни активи

Според изискванията на петото издание на *Ръководството по платежен баланс резервните активи* включват тези външни активи, които са на разположение на и са контролирани от централната банка (правителството) и се използват за пряко финансиране на дефицити на платежния баланс. Резервните активи включват монетарното злато, специалните права на тираж, резервната позиция при МВФ, валутните активи (включващи валутни депозити и ценни книжа) и други вземания. Записванията в тази категория представляват активите на управление „Емисионно“ на БНБ.

#### III. Периодичност, честота и своевременност на публикациите относно международната инвестиционна позиция

Българската народна банка съставя и публикува тримесечно международната инвестиционна позиция на страната. Съгласно своя календар БНБ извършва публикациите в рамките на три месеца след изтичането на отчетния период.

#### IV. Политика на ревизиране на данните

Политиката на Българската народна банка за ревизиране на данните се базира на следните принципи:

- 1) Всяка публикация включва ревизии на данните за предходния отчетен период.
- 2) При наличие на текущи промени в резултат от събрана допълнителна информация, както и поради елиминирането на грешки Българската народна банка своевременно информира потребителите посредством месечните прессъобщения.
- 3) Когато се правят значителни ревизии в резултат от промени в методологията за отчитане на определени компоненти на международната инвестиционна позиция или по други причини, с цел да улесни своите потребители Българската народна банка ги информира предварително за предстоящите промени.

#### V. Разпространение на информацията

Българската народна банка разпространява тримесечните данни за международната инвестиционна позиция на страницата си в интернет – [www.bnb.bg](http://www.bnb.bg).

Данните се публикуват и в отчетите за първото шестмесечие и годишните официални отчети на Българската народна банка.

#### VI. Контакти

Въпроси по методологията, прилагана от Българската народна банка, или относно публикуваните данни по международната инвестиционна позиция можете да изпращате на Емил Димитров, директор на дирекция „Статистика“, и на Лиляна Банчева, началник на отдел „Платежен баланс и външен дълг“, на електронни адреси съответно [Dimitrov.E@bnbank.org](mailto:Dimitrov.E@bnbank.org) и [Bancheva.L@bnbank.org](mailto:Bancheva.L@bnbank.org), или по пощата на адрес:

Българска народна банка  
Отдел „Платежен баланс и външен дълг“  
Пл. „Княз Александър I“ № 1  
1000 София

### Международни резерви и ликвидност в чуждестранна валута на България

Българската народна банка съставя *Рамка на международните резерви и ликвидност* в чуждестранна валута (рамка на резервите) на страната. Данните се обработват от отдел „Платежен баланс и външен дълг“ към дирекция „Статистика“ на Българската народна банка.

#### I. Основни принципи

Рамката на международните резерви и ликвидност в чуждестранна валута се съставя в съответствие с *Указанията за рамката на международните резерви и ликвидност в чуждестранна валута (МВФ, 2001)*, както и с петото издание на *Ръководството по платежен баланс (МВФ, 1993)*. Рамката на резервите се основава на две свързани концепции: 1) брутния международен валутен резерв (резервните активи); и 2) ликвидността в чуждестранна валута. *Ръководството по платежен баланс (МВФ, 1993, параграф 424)* дава следното определение за международните резерви на страната: „онези външни активи, които са леснодостъпни за и контролирани от паричните власти за пряко финансиране на дисбаланси във външните плащания, за косвено регулиране степента на проявление на подобни неравновесия чрез интервенции на валутните пазари, с цел да се повлияе на валутните курсове и/или за други цели“. Понятието за рамка на ликвидността в чуждестранна валута е по-широко от това за международните резерви. То се отнася както до размера на валутни-

те резерви, които са леснодостъпни за властите при необходимост да се отговори на внезапно увеличаване търсенето на чуждестранна валута, така и на потенциалното (нетно) изтичане на ресурси в чуждестранна валута в резултат от краткосрочни задължения в чуждестранна валута и задбалансови пасиви на властите.

## **II. Основни характеристики**

### **A. Институционален обхват**

В съответствие със Споразумението за паричния съвет Българската народна банка е единствената институция, държател на официални международни резерви в България. Рамката на резервите включва Българската народна банка като орган на паричните власти, който управлява и държи международните резерви, и правителството (без социалноосигурителните фондове), което отговаря за официалните задължения в чуждестранна валута.

### **B. Обхват на финансовите дейности**

Рамката на резервите включва само инструменти в чуждестранни валути. Чуждестранните активи в неконвертируеми валути, както и всички други активи, които не отговарят на концепцията за резервни активи, са изключени.

### **V. Принципи на преценка и превалутране**

Международните резерви се преценяват ежедневно по пазарни валутни курсове. Позициите в ценни книжа се преценяват ежедневно по пазарни цени на инструментите към предходния работен ден. Златото се преценява ежедневно по текущата пазарна цена. Лихвите се натрупват ежедневно и се класифицират в точка 1(A) по-долу. Данните се конвертират в национална валута или равностойност в евро (левът е обвързан с еврото по фиксиран валутен курс) чрез официалните валутни курсове, обявявани ежедневно от Българската народна банка. Рамката на резервите се изчислява и преценява месечно.

## **III. Структура**

Рамката на резервите се състои от четири части:

### **1) Официални резервни активи и други активи в чуждестранна валута**

A. Официални резервни активи (ценни книжа, валутни депозити); резервна позиция при МВФ; специални права на тираж; злато и други (натрупани лихви).

B. Други активи в чуждестранна валута (депозити на правителството в местни банки, злато извън официалните резерви, обезпечение по брейди облигации).

Тази част включва данни за наличности. Дефинирането на тези данни е в съответствие с методологията, изложена в петото издание на *Ръководството по платежен баланс* (МВФ, 1993). Според чл. 42 от Закона за БНБ централната банка съставя платежния баланс на България, чиято основна функционална категория са резервните активи.

Видовете чуждестранни активи, които се включват в брутния международен валутен резерв на БНБ, са точно определени в чл. 28 на Закона за БНБ.

Към другите активи в чуждестранна валута се отнасят активите в чуждестранна валута на БНБ, които не са включени в официалните резерви, както и такива активи, притежавани от правителството (без социалноосигурителните фондове).

*Източници:* Данните за брутния международен валутен резерв и за другите активи в чуждестранна валута се основават на счетоводните записи на БНБ. Данните за *Рамката на международните резерви и ликвидността в чуждестранна валута* могат да бъдат съпоставяни с данните за годишните резервни активи, посочени в международната инвестиционна позиция, публикувани на интернет страницата на БНБ ([www.bnb.bg](http://www.bnb.bg)), както и с данните за активите в месечния баланс на управление „Емисионно“ и аналитичния отчет на БНБ, публикувани на интернет страницата на БНБ (<http://www.bnb.bg/>). Данни за депозитите на правителството в местни банки се предоставят на БНБ от банките.

### **2) Безусловно изтичане на активи в чуждестранна валута през следващите 12 месеца**

Тази част включва потоци в чуждестранна валута във връзка с предвидени плащания по главници и лихви, свързани със заеми и ценни книжа със срок до една година включително. За разлика от данните за външния дълг и международната инвестиционна позиция, които се базират на принципа за резидентност (включват се само задължения към нерезиденти независимо от използваните валути), данните, включени в част II, се отнасят само за задължения в чуждестранни валути независимо от резидентността на притежателя.

*Източник:* Данните за предвидените краткосрочни разходи на активи в чуждестранна валута се основават на оценките на Министерството на финансите за плащания за главници и лихви по заеми и ценни книжа, деноминирани в чуждестранни валути за период от 12 месеца напред.

### **3) Условно изтичане на активи в чуждестранна валута през следващите 12 месеца**

Част III включва условни потоци в чуждестранна валута, свързани с договорни задължения, които могат да предизвикат потенциални бъдещи потоци (входящи или изходящи) на активи в чуждестранна валута. По определение условните разходи са свързани със задбалансови позиции.

*Източник:* Министерството на финансите.

### **4) Допълнителни показатели**

Тази част включва позиции и потоци, които не са показани в предишните части, но имат значение за оценяването на официалните резерви в чуждестранна валута и ликвидните позиции (финансови инструменти, деноминирани в чуждестранна валута и изплащани в местна валута), както и на валутната структура на официалните резерви.

*Източници:* Министерството на финансите предоставя месечно данни за размера на ценните книжа, издадени за структурната реформа (ЗУНК), които са деноминирани в чуждестранна валута и обслужвани в левове. Данните за валутната структура на официалните резерви са на БНБ.

## **IV. Периодичност, честота и своевременност на публикациите относно международните резерви и ликвидността**

Българската народна банка съставя и публикува месечно *Рамка на международните резерви и ликвидност* в чуждестранна валута на страната. Съгласно своя календар БНБ публикува данните в рамките на три седмици след изтичането на отчетния период.

## **V. Политика на ревизиране на данните**

Ревизиите на публикуваните данни за официалните резервни активи, международните резерви и ликвидността в чуждестранна валута не са обичайна практика. Политиката на ревизиране, следвана от Българската народна банка, се базира на следните принципи:

- 1) По отношение на данните за международните резерви и ликвидността в чуждестранна валута всяка месечна публикация може да включва ревизии на данните от предишния месец.
- 2) При наличие на текущи промени в резултат от събраната допълнителна информация, както и поради елиминирането на грешки, Българската народна банка своевременно информира потребителите посредством месечните прессъобщения и чрез бележки към таблиците.

## **VI. Разпространение на информацията**

Българската народна банка разпространява месечните данни за международните резерви и ликвидността в чуждестранна валута на интернет страницата си – [www.bnb.bg](http://www.bnb.bg). Данните са в милиони евро.

Данните се публикуват и в отчетите за първото шестмесечие и годишните официални отчети на Българската народна банка.

## **VII. Контакти**

Въпроси по методологията, прилагана от Българската народна банка, или относно публикуваните данни по международните резерви и ликвидността в чуждестранна валута можете да изпращате на Емил Димитров, директор на дирекция „Статистика“, и на Лиляна Банчева, началник на отдел „Платежен баланс и външен дълг“, на електронни адреси съответно [Dimitrov.E@bnbank.org](mailto:Dimitrov.E@bnbank.org) и [Bancheva.L@bnbank.org](mailto:Bancheva.L@bnbank.org), или по пощата на адрес:

Българска народна банка  
Отдел „Платежен баланс и външен дълг“  
Пл. „Княз Александър I“ № 1  
1000 София

## 3 Фискален сектор

Информацията за фискалния сектор е групирана в три категории:

- а) операции на сектор *държавно управление (правителствен сектор)*;
- б) операции на правителството (републикански бюджет);
- в) държавен дълг.

*Фискалният сектор* включва всички министерства, ведомства (агенции), извънбюджетни фондове и други институции на централното държавно управление, органите на местното самоуправление (общините), самостоятелни единици на социалното осигуряване, както и предприятията, финансирани и контролирани от тях.

*Консолидираният държавен бюджет* представя данните за сектор *държавно управление* и обхваща републиканския бюджет, бюджетите на социалното осигуряване, съдебната власт, висшите учебни заведения с правителствено финансиране, БАН, общините, както и извънбюджетните фондове и сметки. Обхватът на сектор *държавно управление* съответства на методологическите изисквания на Европейската система от сметки (*European System of Accounts, rev. 1995*).

*Републиканският бюджет* обхваща централния републикански бюджет (бюджета на Министерството на финансите), бюджетите на другите министерства и ведомства, областните управи и Сметната палата. Заедно с бюджетите на съдебната власт, висшите учебни заведения с правителствено финансиране, БАН и извънбюджетните им сметки той формира подсектор *централно държавно управление*. Той съответства на подсектор (правителствено равнище) *централно държавно управление* по методологията на Европейската система от сметки.

## 4 Реален сектор

Таблиците в реалния сектор се групират в следната последователност:

- а) макроикономически показатели (национални сметки);
- б) пазар на труда;
- в) ценови показатели.

Реалният сектор се състои от няколко групи институционални единици – резиденти на икономическата територия на страната. Това са *нефинансовите предприятия*, чиято основна дейност е производството и пазарната реализация на стоки и нефинансови услуги с цел реализиране на печалба; *нетърговските организации, обслужващи домакинствата*, които предоставят стоки и услуги безплатно или по икономически незначими цени; *домакинствата* – резиденти в страната, независимо от техния вид и размер. Тук са включени и некорпорирани производствени единици, както и тези с едностранно счетоводство – собственост на местни физически лица.

В този раздел на бюлетина са включени данни за:

- *брутния вътрешен продукт* – по метода на разходите за крайно използване и по производствения метод.

В съответствие с изискванията на ЕСС '95 данните за БВП са без холдингова печалба, т.е. измененията в неговата стойност, дължащи се на ценови промени, са изключени. Предварителни са данните, небалансирани с окончателните таблици *Ресурс – използване* на НСИ.

- *пазара на труда* – наетите по трудово правоотношение (обществен и частен сектор), динамиката на техния брой (по икономически сектори), броят на безработните (общо, младежи, възрастни) и равнището на безработицата, средната работна заплата на наетите (по форма на собственост и по икономически сектори). НСИ публикува месечните данни за наетите и средната работна заплата през втория месец след края на съответното календарно тримесечие.

- *изменението на потребителските цени* – спрямо предходния месец, спрямо съответния месец на предходната година и спрямо декември на предходната година.

# Издания на БНБ

## 1

### Периодични издания

Годишен отчет на БНБ  
Annual Report of the BNB

Отчет на БНБ за януари – юни на съответната година  
Report, January – June of corresponding year

Информационен бюлетин  
Monthly Bulletin

Пазар на ДЦК  
Government Securities Market

Банките в България  
Banks in Bulgaria

Икономически преглед  
Economic Review

## 2

### Непериодични издания

Банкови унифицирани стандарти 7092 и 5392 (1992 г.)

Банков унифициран стандарт 9098 (1999 г.)

Банкови нормативни актове

**Джефри Милър, Стефан Петранов** Банковата система в България (1996 г.)

Директиви за работа на кредитните институции в ЕС (1995 г., 1997 г.)

Сборник документи, издадени от Базелския комитет по банков надзор (1997 г.)

Наръчник по банков надзор

120 години Българска народна банка, 1879–1999 (1999 г.)

Каталог на българските банкноти (1999 г.)

Каталог на българските монети (1999 г.)

Каталог на художествената колекция на БНБ (1999 г.)

Каталог на българските банкноти (2004 г.)

Каталог на българските монети (2004 г.)

Каталог „Монети“ (2009 г.)

Каталог „Банкноти“ (2009 г.)

130 избрани творби от колекцията на БНБ (2009 г.)

**Олег Недялков, Людмила Димова** Българската народна банка и нейната роля в стопанското развитие на България, 1879–2009 (2009 г.)

Българска народна банка, сборник документи, 1879–1900 (1998 г.)

Българска народна банка, сборник документи, 1901–1914 (1999 г.)

Българска народна банка, сборник документи, 1915–1929 (2001 г.)

Българска народна банка, сборник документи, 1930–1947 (2004 г.)

Българска народна банка, сборник документи, 1948–1990. В четири части (2009 г.)

**Николай Неновски** Валутният курс и инфлацията: Франция и България между двете световни войни. Приносът на Албер Афталион (1874–1956 г.) (2006 г.)

**Марко Рясков** Спомени и документи (2006 г.)

Международни валутни резерви (2008 г.)

История на външния държавен дълг на България, 1878–1990. В три части (2009 г.)

**Асен Христофоров** Избрани произведения и документи (2010 г.)



## 3 Дискуссионни материали

- Бр. 1/1998 Виктор Йоцов, Николай Неновски, Калин Христов, Ива Петрова, Борис Петров**  
Първата година на паричния съвет в България  
**1/1998 Victor Yotzov, Nikolay Nenovsky, Kalin Hristov, Iva Petrova, Boris Petrov**  
The First Year of the Currency Board in Bulgaria
- Бр. 2/1998 Николай Неновски, Калин Христов**  
Финансова репресия и рაციониране на кредита в условията на паричен съвет в България  
**2/1998 Nikolay Nenovsky, Kalin Hristov**  
Financial Repression and Credit Rationing under Currency Board Arrangement for Bulgaria
- Бр. 3/1999 Добрислав Добрев, Бойко Ценов, Петър Добрев, Джон Ърст**  
Стимули за инвестициите в България: оценка на нетния данъчен ефект върху държавния бюджет  
**3/1999 Dobrislav Dobrev, Boyko Tzenov, Peter Dobrev, John Ayerst**  
Investment Incentives in Bulgaria: Assessment of the Net Tax Effect on the State Budget
- Бр. 4/1999 Николай Неновски, Калин Христов, Борис Петров**  
Два подхода към кризите на фиксираните курсове  
**4/1999 Nikolay Nenovsky, Kalin Hristov, Boris Petrov**  
Two Approaches to Fixed Exchange Rate Crises
- Бр. 5/1999 Николай Неновски, Борис Петров**  
Моделиране на паричния сектор в България, 1913–1945 г.  
**5/1999 Nikolay Nenovsky, Boris Petrov**  
Monetary Sector Modeling in Bulgaria, 1913–1945
- Бр. 6/1999 Румен Аврамов**  
Паричен съвет и финансови кризи: опитът на България  
**6/1999 Roumen Avramov**  
The Role of a Currency Board in Financial Crises: The Case of Bulgaria
- 7/1999 Zdravko Balyozov**  
The Bulgarian Financial Crisis of 1996–1997
- Бр. 8/1999 Николай Неновски**  
Икономическата философия на Фридрих Хайек (100 години от рождението му)  
**8/1999 Nikolay Nenovsky**  
The Economic Philosophy of Friedrich Hayek (The Centenary of His Birth)
- Бр. 9/1999 Добрислав Добрев**  
Паричният съвет в България: устройство, особености и управление на валутния резерв  
**9/1999 Dobrislav Dobrev**  
The Currency Board in Bulgaria: Design, Peculiarities and Management of Foreign Exchange Cover
- Бр. 10/1999 Николай Неновски, Калин Христов**  
Паричните режими и реалната икономика (Емпиричен тест преди и след въвеждането на паричен съвет в България)  
**10/1999 Nikolay Nenovsky, Kalin Hristov**  
Monetary Regimes and the Real Economy (Empirical Tests before and after the Introduction of the Currency Board in Bulgaria)
- 11/1999 Jeffrey B. Miller**  
The Currency Board in Bulgaria: The First Two Years
- 12/2000 Nina Budina, Tzvetan Manchev**  
Fundamentals in Bulgarian Brady Bonds: Price Dynamics
- Бр. 13/2000 Николай Неновски, Калин Христов**  
Изследване на парите в обращение след въвеждането на паричния съвет в България (транзакционно търсене, натрупване, скрита икономика)  
**13/2000 Nikolay Nenovsky, Kalin Hristov**  
Currency Circulation after Currency Board Introduction in Bulgaria (Transactions Demand, Hoarding, Shadow Economy)
- Бр. 14/2000 Виктор Йоцов**  
Макроикономическите модели на Международния валутен фонд и Световната банка (анализ на теоретичните подходи и оценка на ефективността от прилагането им в България)  
**14/2000 Victor Yotzov**  
Macroeconomic Models of the International Monetary Fund and the World Bank (Analysis of Theoretical Approaches and Evaluation of Their Effective Implementation in Bulgaria)

- Бр. 15/2000 Борис Петров**  
Динамика на банковите резерви при паричния съвет в България  
**15/2000 Boris Petrov**  
Bank Reserve Dynamics under Currency Board Arrangement for Bulgaria
- Бр. 16/2000 Виктор Йоцов**  
Един възможен подход за изграждане на симулационен макроикономически модел на България  
**16/2000 Victor Yotzov**  
A Possible Approach to Simulate Macroeconomic Development of Bulgaria
- Бр. 17/2001 Маргарита Пранджева**  
Надзор на консолидирана основа
- Бр. 18/2001 Николай Неновски, Дарина Колева**  
Ригидност (негъвкавост) на реалните работни заплати и избор на паричен режим  
**18/2001 Nikolay Nenovsky, Darina Koleva**  
Real Wage Rigidity and the Monetary Regime Choice
- 19/2001 Jeffrey Miller, Stefan Petranov**  
The Financial System in the Bulgarian Economy
- 20/2002 Michael Berlemann**  
Forecasting Inflation via Electronic Markets Results from a Prototype Experiment
- Бр. 21/2002 Мирослав Неделчев**  
Корпоративен имидж на търговските банки (1996–1997)
- 22/2002 Kalin Hristov**  
Fundamental Equilibrium Exchange Rates and Currency Boards: Evidence from Argentina and Estonia in the 90's
- Бр. 23/2002 Калин Христов, Михаил Михайлов**  
Кредитна активност на търговските банки и ратионаране на кредитния пазар в България
- Бр. 24/2002 Георги Чукалев**  
Ефектът Balassa – Samuelson в България
- Бр. 25/2002 Станислав Нацев, Начко Стайков, Филко Розов**  
Пари и парични задължения: същност, уговаряне, изпълнение  
**25/2002 Stanislav Natzev, Nachko Staykov, Filko Rosov**  
Money and Monetary Obligations: Nature, Stipulation, Fulfilment
- Бр. 26/2002 Иван Костов, Яна Костова**  
Относно едностранната „евроизация“ на България  
**26/2002 Ivan Kostov, Jana Kostova**  
Regarding the Unilateral Euroization of Bulgaria
- Бр. 27/2002 Мартин Заимов, Калин Христов**  
Паричната политика и икономиката: петте години на българския паричен съвет  
**27/2002 Martin Zaimov, Kalin Hristov**  
Shadowing the Euro: Bulgaria's Monetary Policy Five Years on
- 28/2002 Nikolay Nenovsky**  
Improving Monetary Theory in Post-communist Countries – Looking Back to Cantillon
- Бр. 29/2003 Николай Неновски, Калина Димитрова**  
Дуална инфлация в условията на паричен съвет.  
Предизвикателства пред присъединяването на България към ЕС
- 30/2003 Andreas Freytag**  
Exchange Rate Arrangements, Economic Policy and Inflation: Empirical Evidence for Latin America
- 31/2003 Stacie Beck, Jeffrey B. Miller, Mohsen Saad**  
Inflation and the Bulgarian Currency Board
- 32/2003 Nikolay Nenovsky, Evgeni Peev, Todor Yalamov**  
Banks Firms Nexus under the Currency Board: Empirical Evidence from Bulgaria
- Бр. 33/2003 Калин Христов, Михаил Михайлов**  
Моделиране на инфлацията в България
- 34/2003 Konstantin Pashev**  
Competitiveness of the Bulgarian Economy
- 35/2003 Jean-Baptiste Desquilbet, Nikolay Nenovsky**  
Exploring the Currency Board Mechanics: a Basic Formal Model

- Бр. 36/2003 Цветан Цалински**  
Съставен конюнктурен индикатор за българската промишленост
- 37/2003 Franz Seitz**  
The Demand for Euro Cash: A Theoretical Model and Monetary Policy Implications
- Бр. 38/2004 Георги Ганев**  
Равнище на доверие във валутния режим в България през 1991–2003 г. Начален опит за калибрация
- 39/2004 Jean-Baptiste Desquilbet, Nikolay Nenovsky**  
Credibility and Adjustment: Gold Standards Versus Currency Boards
- Бр. 40/2004 Калин Христов**  
Паричният съвет: “The only game in town“
- 41/2004 Mariella Nenova**  
The Relationship between Real Convergence and the Real Exchange Rate: the Case of Bulgaria
- Бр. 42/2004 Пламен Калоянчев**  
Ефективно данъчно облагане на труда, капитала и потреблението в България
- Бр. 43/2004 Мартин Иванов**  
Платежният баланс на Царство България от 1911 г.
- 44/2004 Neven T. Valev, John A. Carlson**  
Beliefs about Exchange-rate Stability: Survey Evidence from the Currency Board in Bulgaria
- Бр. 45/2005 Методи Христов**  
Възможности за съставяне и използване на баланс на паричния оборот
- 46/2005 Jonathon Adams-Kane, Jamus Jerome Lim**  
The Microeconomic Impact of Financial Crises: The Case of Bulgaria
- Бр. 47/2005 Михаил Михайлов**  
Лихвените спредове на търговските банки в България
- Бр. 48/2005 Калоян Ганев**  
Измерване на общата факторна производителност: счетоводство на икономическия растеж за България
- Бр. 49/2005 Калина Димитрова**  
Опит за измерване на съществената инфлация в България
- Бр. 50/2005 Цветан Манчев, Мишко Каравастев**  
Икономически и паричен съюз на хоризонта
- Бр. 51/2005 Гарабед Минасян**  
Брейди одисеята на България
- 52/2005 Hristo Valev**  
General Equilibrium View on the Trade Balance Dynamics in Bulgaria
- 53/2006 Peter Hertner**  
The Balkan Railways, International Capital and Banking from the End of the 19th Century until the Outbreak of the First World War
- Бр. 54/2006 Мартин Иванов**  
Националният доход на България, 1892–1924 г.
- 54/2006 Martin Ivanov**  
Bulgarian National Income between 1892 and 1924
- Бр. 55/2006 Милети Младенов, Ирина Казанджиева**  
Роля на схемите за компенсиране на инвеститорите в ценни книжа за развитието на капиталовия пазар
- Бр. 56/2006 Недялка Димитрова**  
Оптимална парична политика в условията на неопределеност
- Бр. 57/2006 Цветан Цалински**  
Два подхода за емпирична оценка на потенциалното производство на България
- 57/2007 Tsvetan Tsalinski**  
Two Approaches to Estimating the Potential Output of Bulgaria
- 58/2007 Luc Tardieu**  
Informal Sources of Credit and the “Soft” Information Market (Evidence from Sofia)

- 59/2007 Slavi T. Slavov**  
Do Common Currencies Reduce Exchange Rate Pass-through? Implications for Bulgaria's Currency Board
- 60/2007 Jochen Blessing**  
The Bulgarian Economy on Its Way to the EMU: Economic Policy Results from a Small-scale Dynamic Stochastic General Equilibrium Framework
- 61/2007 Nikolay Nenovsky, Kalina Dimitrova**  
Exchange Rate Control in Bulgaria in the Interwar Period: History and Theoretical Reflections
- 62/2007 Rossitsa Rangelova**  
Different Methodologies for National Income Accounting in Central and Eastern European Countries, 1950–1990
- 63/2008 Iordan Iordanov, Andrey Vassilev**  
A Small Open Economy Model with a Currency Board Feature: the Case of Bulgaria
- 64/2008 Mohamad Khaled**  
Potential Output Estimation Using Penalized Splines: the Case of Bulgaria
- 65/2008 Michael Frömmel, Kristina Karagyozova**  
Bank Lending and Asset Prices: Evidence from Bulgaria
- 66/2008 Neven Valev**  
Views from the Trenches: Interviewing Bank Officials in the Midst of a Credit Boom
- 67/2008 Alexandru Minea, Christophe Rault**  
Monetary Policy Transmission: Old Evidence and Some New Facts from Bulgaria
- 68/2008 Kiril Danailov Kossev**  
The Banking Sector and the Great Depression in Bulgaria, 1924–1938: Interlocking and Financial Sector Profitability
- 69/2008 Boris Petkov**  
The Labour Market and Output in the UK – Does Okun's Law Still Stand?
- 70/2008 Zornitsa Vladova, Svilen Pachedjiev**  
Empirical Analysis of Inflation Persistence and Price Dynamics in Bulgaria
- 71/2009 Nikolay Angelov**  
Testing the Weak-form Efficiency of the Bulgarian Stock Market
- Бр. 72/2009 Стати Статев**  
Финансово развитие и икономически растеж в България, 1991–2006 г.  
(иконометричен анализ по логиката на производствената функция)
- 72/2009 Statty Stattev**  
Financial Development and Economic Growth in Bulgaria (1991–2006)  
An Econometric Analysis Based on the Logic of the Production Function
- 73/2009 Luca Fantacci**  
Autonomy vs. Stability: the Relationship between Internal and External Money in Bulgaria (1879–1912)
- 74/2009 Hildegart Ahumada, Facundo Alvarado, Alfredo Canavese, Nicolás Grosman**  
The Size of the Shadow Economy in Bulgaria: a Measurement Using the Monetary Method
- 75/2009 Kiril Tochkov, Nikolay Nenovsky**  
Efficiency of Commercial Banks in Bulgaria in the Wake of EU Accession
- 76/2009 Slavi T. Slavov**  
Structural Current Account Imbalances: Fixed Versus Flexible Exchange Rates?
- 77/2009 Grigor Stoevsky**  
Econometric Forecasting of Bulgaria's Export and Import Flows
- 78/2009 Galina Boeva**  
Explanations for the Real Exchange Rate Development in the New EU Member States in Transition
- 79/2009 Stefan Kolev**  
The Great Depression in the Eyes of Bulgaria's Inter-war Economists  
(How History of Economic Thought Could Matter for Today's Policy Advice)
- Бр. 80/2010 Михаил Михайлов**  
Моделиране на лихвените проценти по кредитите за предприятия в България
- 81/2010 Ivan Lozev**  
A Small Open Economy Model with Financial Accelerator for Bulgaria: The Role of Fiscal Policy and the Currency Board

- Бр. 82/2010 Цветелина Маринова**  
Влияние на глобалната икономическа криза върху процеса на присъединяване на България към еврозоната
- 83/2011 Tsvetomira Tsenova**  
Are Long-term Inflation Expectations Well-anchored? Evidence from the Euro Area and the United States
- 84/2011 Hiranya K Nath, Kiril Tochkov**  
Relative Inflation Dynamics in the EU Accession Countries of Central and Eastern Europe
- 85/2011 Emilia Penkova-Pearson**  
Trade, Convergence and Exchange Rate Regime: Evidence from Bulgaria and Romania
- 86/2011 Petra Rogleva**  
Short-Term Forecasting of Bulgarian GDP Using a Generalized Dynamic Factor Model
- 87/2011 Ivan Lozev, Zornitsa Vladova, Desislava Paskaleva**  
Wage-setting Behaviour of Bulgarian Firms: Evidence from Survey Data
- 88/2012 Tsvetan Manchev, Daniel Simeonov, Hristo Ivanov, Christian Hausmann**  
The Predictive Power of Some Market Liquidity Risk Measures: An Empirical Approach
- 89/2012 Zornitsa Vladova**  
Survey Evidence on Price-setting Behaviour of Firms in Bulgaria
- 90/2013 Kristina Karagyozova-Markova, Georgi Deyanov, Viktor Iliev**  
Fiscal Policy and Economic Growth in Bulgaria
- Бр. 91/2013 Цветелина Ненова**  
Финансова „зараза“ и мрежови модели на банковата система
- Бр. 92/2013 Андрей Василев, Георги Деянов, Свилен Пачеджиев**  
Многоагентни системи и приложенията им в макроикономическото и финансовото моделиране
- 93/2014 Yavor Kovachev, Daniel Simeonov**  
Yield Curve Fitting with Data from Sovereign Bonds
- 94/2014 Marina Dyadkova, Georgi Momchilov**  
Constant Market Shares Analysis beyond the Intensive Margin of External Trade

# Адреси на банките в България

(към 9 юни 2014 г.)

## Банки с лиценз за извършване на банкови сделки в страната и в чужбина

### Алианс Банк България

бул. „Княгиня Мария-Луиза“ № 79  
1202 София  
тел. 02/9215###; 9215404  
код **BUIN9561**

### Банка ДСК

ул. „Московска“ № 19  
1036 София  
тел. 02/9391220  
код **STSA9300**

### Банка Пиреос България

бул. „Цариградско шосе“ № 115 Е, сграда Е  
1784 София  
тел. 070012002; 8004182  
код **PIRB9170**

### Българо-американска кредитна банка

ул. „Славянска“ № 2  
1000 София  
тел. 02/9658358; 9658345  
код **BGUS9160**

### Българска банка за развитие

(бивша Насърчителна банка)  
ул. „Стефан Караджа“ № 10  
1000 София  
тел. 02/9306333  
код **NASB9620**

### Инвестбанк

бул. „България“ № 85  
1404 София  
тел. 02/8186123; 8186124  
код **IORT9120**

### Интернешънъл Асет Банк

бул. „Тодор Александров“ № 81–83  
1303 София  
тел. 02/8120234; 8120366  
код **IABG9470**

### Корпоративна търговска банка

ул. „Граф Игнатиев“ № 10  
1000 София  
тел. 02/9809362; 9375601  
код **KORP9220**

### Креди Агрикол България

(бивша Емпорики банк България)  
бул. „Княгиня Мария-Луиза“ № 2,  
ЦУМ, ет. 5  
1000 София  
тел. 02/8951204  
код **BINV9480**

### Обединена българска банка

ул. „Света София“ № 5  
1040 София  
тел. 02/8112235; 8112800; 8112330  
код **UBBS9200**

### Общинска банка

ул. „Врабча“ № 6  
1000 София  
тел. 02/9300111; 9300###  
код **SOMB9130**

### ПроКредит Банк (България)

бул. „Тодор Александров“ № 26  
1303 София  
тел. 02/8135100; 8135808  
код **PRCB9230**

### Първа инвестиционна банка

бул. „Драган Цанков“ № 37  
1797 София  
тел. 9100100  
код **FINV9150**

### Райффайзенбанк, България

ул. „Николай Гогол“ № 18-20  
1504 София  
тел. 02/91985101  
код **RZBB9155**

### СИБАНК

(бивша Стопанска и инвестиционна банка)  
бул. „Цар Борис III“ № 1  
1612 София  
тел. 02/9029240; 9029111  
код **BUIB9888**

### Сосиете Женерал Експресбанк

бул. „Владислав Варненчик“ № 92  
9000 Варна  
тел. 052/686101; 02/9370470; 02/9370471  
код **TTBV9400**

### Тексим банк

бул. „Тодор Александров“ № 141  
1309 София  
тел. 02/9035501  
код **TEXI9545**

### ТИ БИ АЙ БАНК

(бивша НЛБ София)  
ул. „Димитър Хаджикоцев“ № 52–54  
1421 София  
тел. 02/8163900; 02/9702410  
код **WEBK9310**

### Токуда банк

ул. „Георг Вашингтон“ № 21  
1000 София  
тел. 02/4037900; 02/4037985  
код **CREX9260**

### Търговска банка Д

бул. „Генерал Тотлебен“ № 8  
1606 София  
тел. 02/4641171  
код **DEMI9240**

### УниКредит Булбанк

пл. „Света Неделя“ № 7  
1000 София  
тел. 02/9232111  
код **UNCR9660**

### Централна кооперативна банка

ул. „Георги С. Раковски“ № 103  
1000 София  
тел. 02/9266100; 9266266  
код **CECB9790**

### Юробанк България

(бивша Юробанк И Еф Джи България)  
ул. „Околовръстен път“ № 260  
1766 София  
тел. 02/8166000  
код **VRBI9920**

**Клонове на чуждестранни банки****Алфа банка – клон България**

бул. „Цариградско шосе“ № 99  
1113 София  
тел. 02/8103500; 8103550  
код **CRBA9898**

**БНП Париба С.А. – клон София**

бул. „Цар Освободител“ № 2  
1000 София  
тел. 02/9218640; 9218650  
код **BNPA9440**

**ИНГ банк Н.В. – клон София**

бул. „България“ № 49 Б, вх. А, ет. 7  
1404 София  
тел. 02/9176400  
код **INGB9145**

**Ишбанк АГ – клон София**

пл. „Позитано“ № 2, ет. 1  
Бизнес център „Перформ“  
1000 София  
тел. 02/4022000  
код **ISBK9370**

**Ситибанк Европа – клон България**

бул. „Княгиня Мария-Луиза“ № 2, ЦУМ,  
Бизнес център, ет. 5  
1000 София  
тел. 02/9175100; 9175101  
код **CITI9250**

(Новият европейски клон е правопреемник  
на активите и пасивите на клона на  
Ситибанк Н.А., Ню Йорк)

**Те-Дже зираат банкась – клон София**

ул. „Цар Самуил“ № 87  
1301 София  
тел. 02/9800087  
код **TCZB9350**

© Българска народна банка, 2014

Материалите са получени за редакционна обработка на 5 юни 2014 г.

Информацията, публикувана в бюлетина, може да се ползва без специално разрешение, единствено с изричното позоваване на източника.

Издание на Българската народна банка

Издателска подготовка, печат и книговезко изпълнение –  
отдел „Печатни издания“, дирекция „Административна“.

За въпроси и коментари – дирекция „Статистика“, управление „Банково“  
1000 София, пл. „Княз Александър I“ № 1

Интернет страница: [www.bnb.bg](http://www.bnb.bg)

**ISSN 1310–3059 (на хартия)**

**ISSN 2367–4997 (онлайн)**