

Информационен бюлетин

септември 2014 г.



135
ГОДИНИ



БЪЛГАРСКА
НАРОДНА
БАНКА



БЪЛГАРСКА
НАРОДНА
БАНКА

Информационен бюлетин

септември 2014 г.

Съдържание

Графики

Финансов сектор	5
Външен сектор	12
Фискален сектор	14
Реален сектор	15

Таблицы

Финансов сектор	19
Външен сектор	79
Фискален сектор	104
Реален сектор	106

Методологически бележки

Общи бележки и институционални сектори	110
Финансов сектор	117
Външен сектор	132
Фискален сектор	149
Реален сектор	149

Решения на УС на БНБ

150

Издания на БНБ

151

Адреси на банките в България

157

Абревиатури

АЗ	Агенция по заетостта
БАН	Българска академия на науките
БВП	брутен вътрешен продукт
ДЛП	дългосрочен лихвен процент
ДЦК	държавни ценни книжа
ЕБВР	Европейска банка за възстановяване и развитие
ЕИБ	Европейска инвестиционна банка
ЕИО	Европейска икономическа общност
ЕО	Европейска общност
ЕС	Европейски съюз
ЕСС '95	Европейска система от сметки '95
ЕСЦБ	Европейска система на централните банки
ЕЦБ	Европейска централна банка
ЗД и ПФ	застрахователни дружества и пенсионни фондове
ЗУНК	Закон за уреждане на необслужваните кредити, договорени до 31 декември 1990 г.
Интрастат	система за събиране на данни за търговия със стоки на Общността
ЛЕОНИЯ	лихвен процент по реални сделки с необезпечени овърнайт депозити в левове, предоставени на междубанковия пазар
ЛИБОР	лондонски междубанков лихвен процент
М1	тесни пари
М2	М1 и квазипари
М3	широки пари
МВФ	Международен валутен фонд
МДУ	местно държавно управление
МКП	международни капиталови пазари
МС	Министерски съвет
МСС/МСФО	Международни счетоводни стандарти/Международни стандарти за финансова отчетност
МФ	Министерство на финансите
НБФИ	небанкови финансови институции
НСГП	Национална служба „Гранична полиция“
НСИ	Национален статистически институт
НТООД	нетърговски организации, обслужващи домакинствата
ОИСР	Организация за икономическо сътрудничество и развитие
ОЛП	основен лихвен процент
ООН	Организация на обединените нации
ПФИ	парично-финансови институции
СНС '93	Система на националните сметки '93
СНФУ	стоки и нефакторни услуги
СОМТ	Система за отчитане на международните трансакции
СОФ	социалноосигурителни фондове
СОФИБОР	фиксинг на котировките на необезпечени депозити в левове, предлагани на междубанковия пазар
СПТ	специални права на тираж
ССРД	Специален стандарт за разпространение на данни (<i>Special Data Dissemination Standard</i>)
ФПП	фондове на паричния пазар
ФПС	финансови посредници и спомагатели, различни от застрахователни компании и пенсионни фондове
ЦБ	централна банка
ЦДУ	централно държавно управление
ЦК	ценни книжа
<i>CIF</i>	<i>Cost, Insurance, Freight</i>
<i>EONIA</i>	<i>Euro OverNight Index Average</i>
<i>EURIBOR</i>	<i>Euro Interbank Offered Rate</i>
<i>FOB</i>	<i>Free on Board</i>

Легенда

„ - “	показателят е равен на нула
„ . “	данните все още не са налични
„ 0 “	показателят е по-малък от 0.05, но по-голям от нула
„ р “	ревидирани данни

Графики

1

Финансов сектор

1.1.	Брутни валутни резерви (активи на управление „Емисионно“)	5
1.2.	Чуждестранни активи и пасиви на парично-финансовите институции	5
1.3.	Вътрешен кредит на парично-финансовите институции	5
1.4.	Динамика на компонентите на вътрешния кредит (годишно изменение)	6
1.5.	Динамика на вземанията на <i>други парично-финансови институции</i> от сектор <i>домакинства и НТООД</i> (годишно изменение)	6
1.6.	Депозити, включени в паричната маса, по сектори	6
1.7.	Динамика на депозитите, включени в паричната маса, по сектори (годишно изменение)	7
1.8.	Депозити, включени в паричната маса, по видове и валута	7
1.9.	Динамика на депозитите, включени в паричната маса, по видове и валута (годишно изменение)	7
1.10.	Парични агрегати	8
1.11.	Динамика на паричните агрегати (годишно изменение)	8
1.12.	Широки пари	8
1.13.	Междубанков паричен пазар	9
1.14.	Валутен пазар	9
1.15.	Лихвени проценти на междубанковия паричен пазар	9
1.16.	Лихвени проценти по нов бизнес по кредити за сектор <i>нефинансови предприятия</i>	10
1.17.	Лихвени проценти по нов бизнес по кредити за сектор <i>домакинства</i>	10
1.18.	Лихвени проценти по нов бизнес по депозити с договорен матуритет в левове на сектор <i>нефинансови предприятия</i>	10
1.19.	Лихвени проценти по нов бизнес по депозити с договорен матуритет в левове на сектор <i>домакинства</i>	11
1.20.	Лихвен диференциал между годишната доходност на ОЛП и месечния ЛИБОР за еврото	11

2

Външен сектор

2.1.	Платежен баланс	12
2.1.1.	Текуща сметка	12
2.1.2.	Капиталова и финансова сметка	12
2.2.	Брутен външен дълг	12
2.3.	Индикатори на външния дълг	13
2.3.1.	Брутен външен дълг	13
2.3.2.	Обслужване на външния дълг	13
2.4.	Валутен курс на лева към щатския долар	13

3

Фискален сектор

3.1.	Финансиране на бюджетния дефицит	14
3.2.	Изпълнение на републиканския бюджет	14

4 Реален сектор

4.1.	Безработица.....	15
4.2.	Динамика на средната месечна работна заплата	15
4.3.	Изменение на потребителските цени по месеци спрямо предходния месец	15
4.4.	Изменение на потребителските цени по месеци спрямо съответния месец на предходната година.....	16

1 Финансов сектор

1.1. Брутни валутни резерви (активи на управление „Емисионно“)

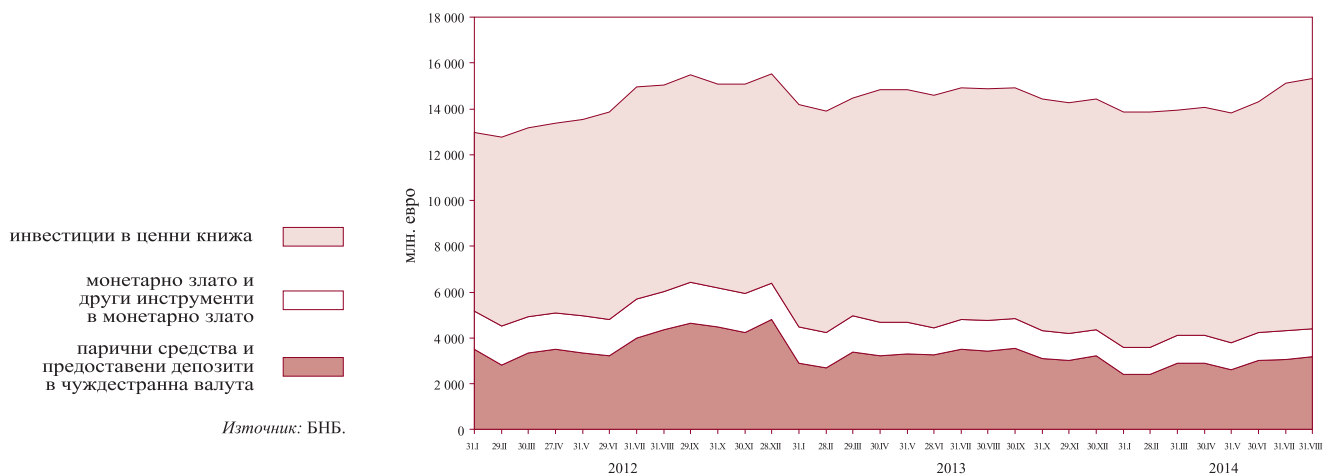

1.2. Чуждестранни активи и пасиви на парично-финансовите институции

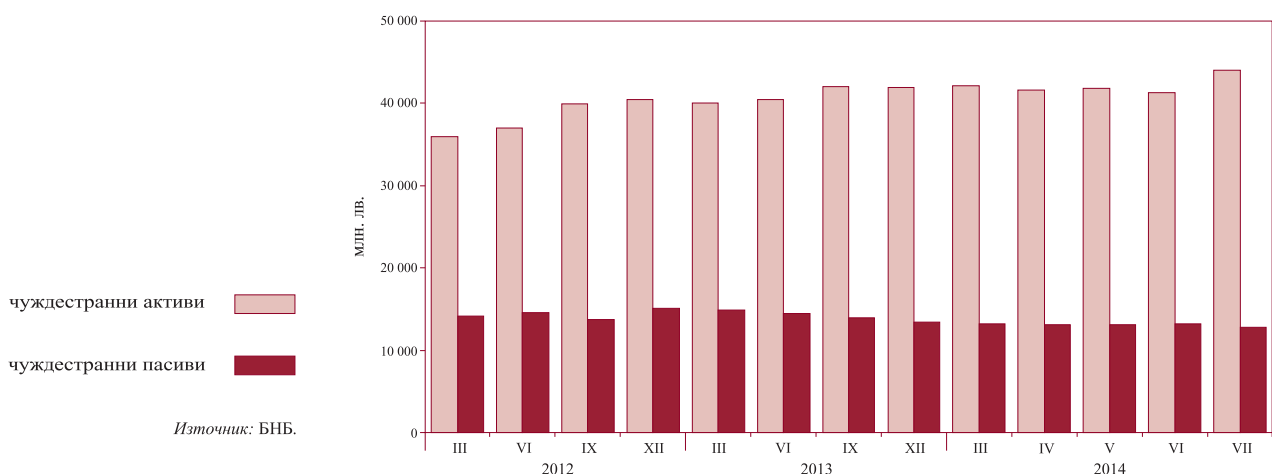

1.3. Вътрешен кредит на парично-финансовите институции

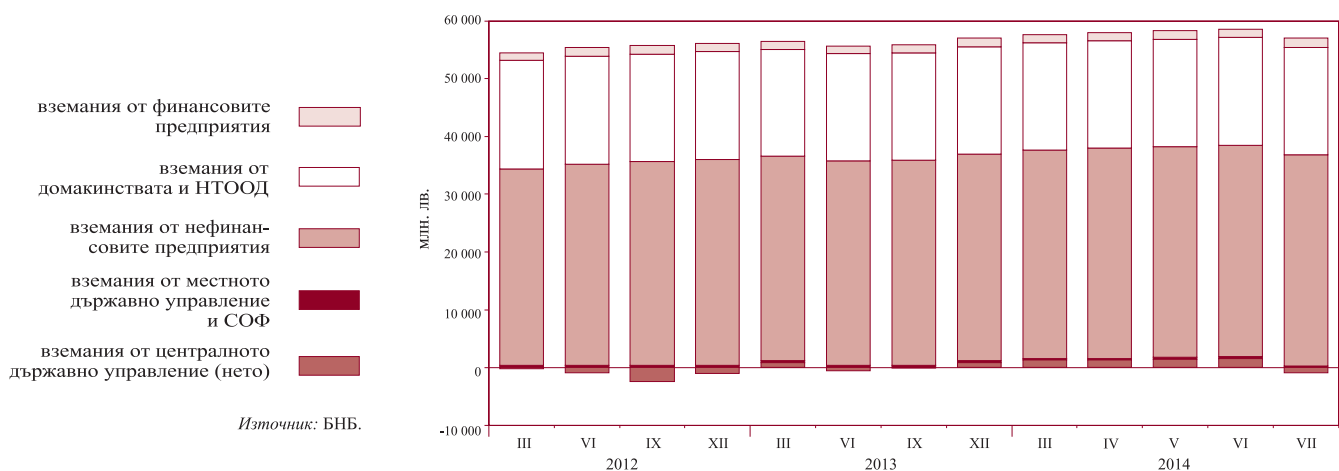

**1.4. Динамика на компонентите на вътрешния кредит
(годишно изменение)**



**1.5. Динамика на вземанията на други парично-финансови институции от сектор домакинства и НТООД
(годишно изменение)**



1.6. Депозити, включени в паричната маса, по сектори

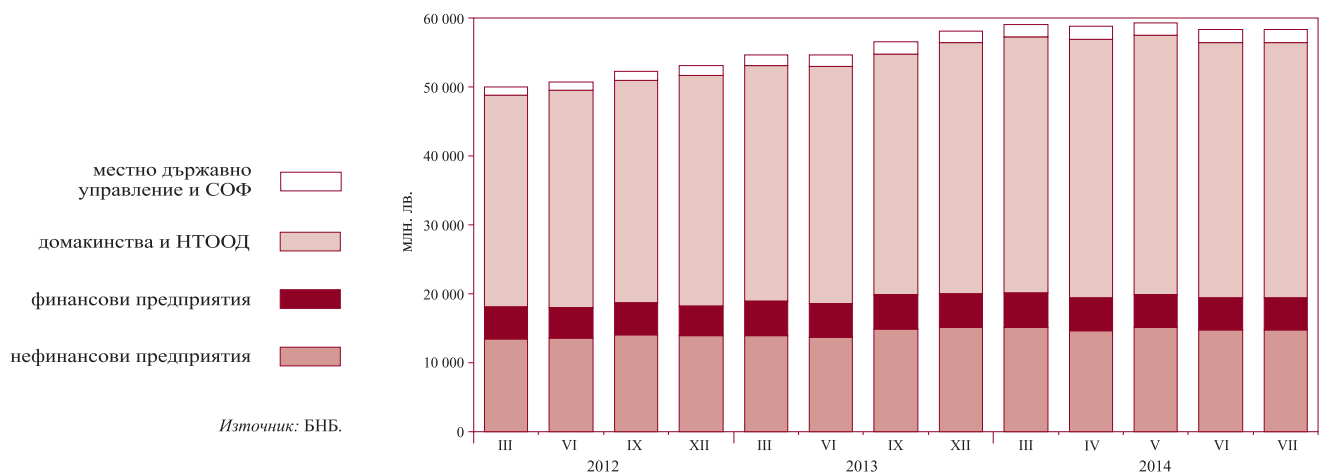

1.7. Динамика на депозитите, включени в паричната маса, по сектори (годишно изменение)



1.8. Депозити, включени в паричната маса, по видове и валута

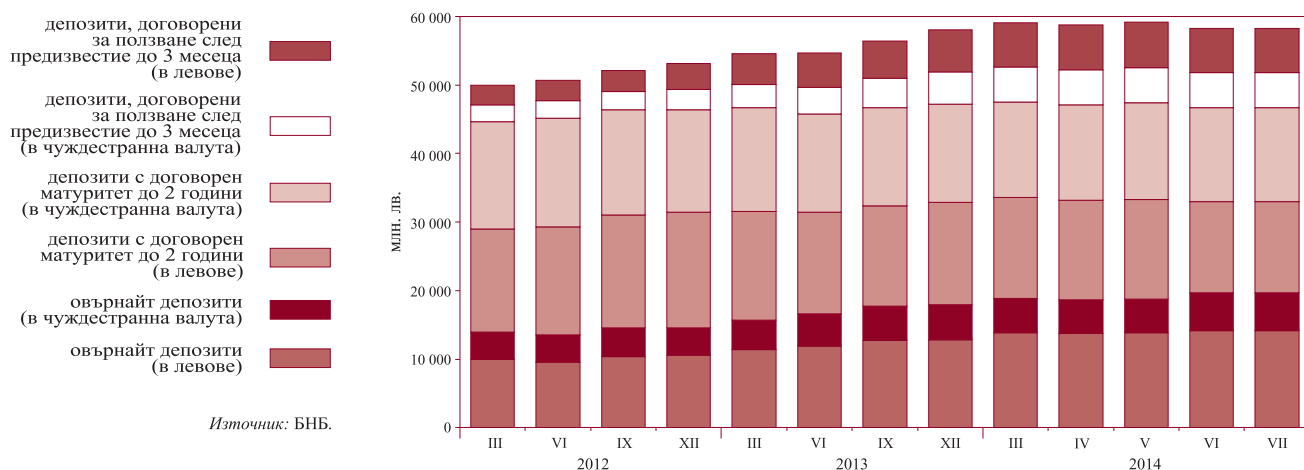

1.9. Динамика на депозитите, включени в паричната маса, по видове и валута (годишно изменение)

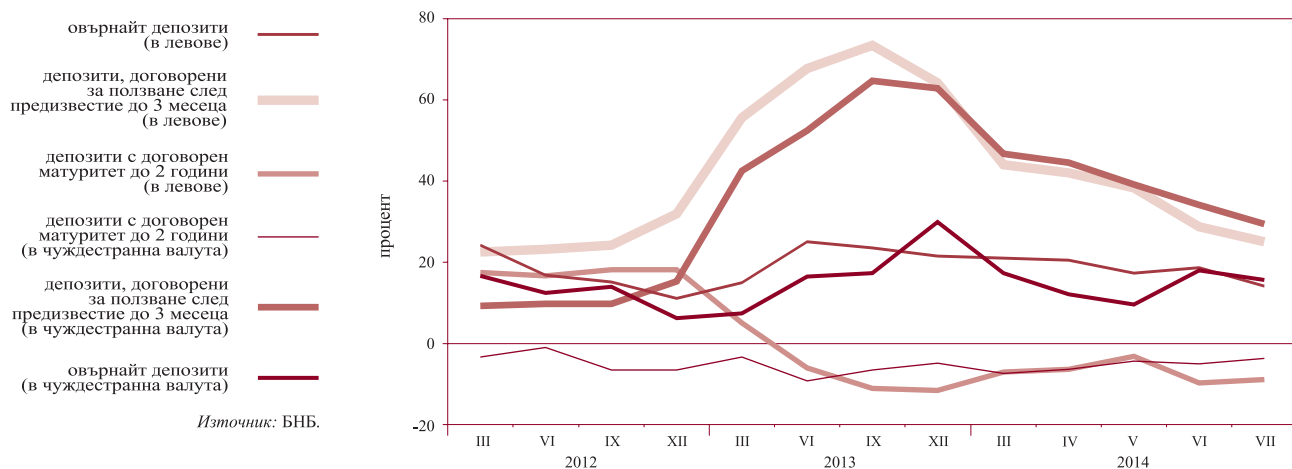

1.10. Парични агрегати

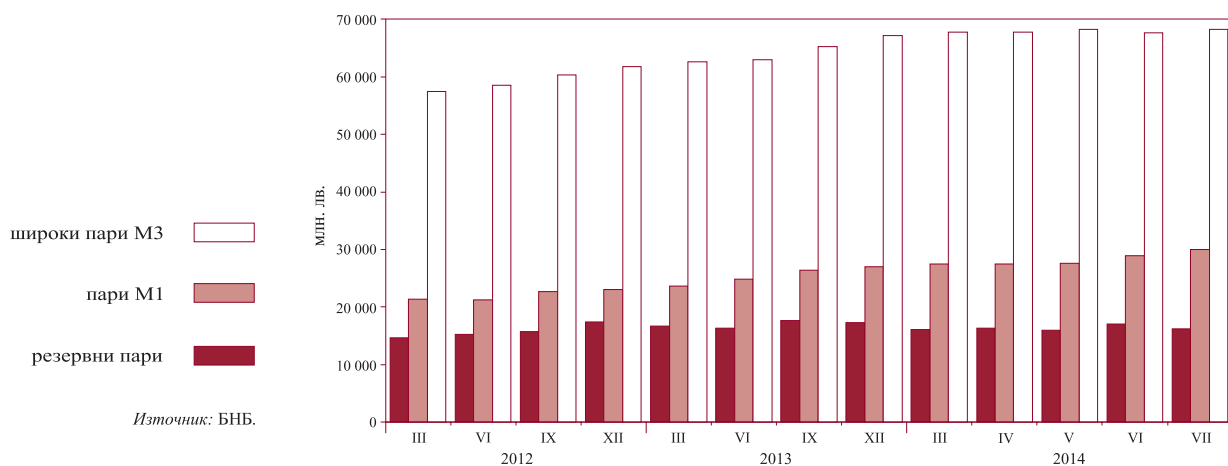

1.11. Динамика на паричните агрегати (годишно изменение)



1.12. Широки пари

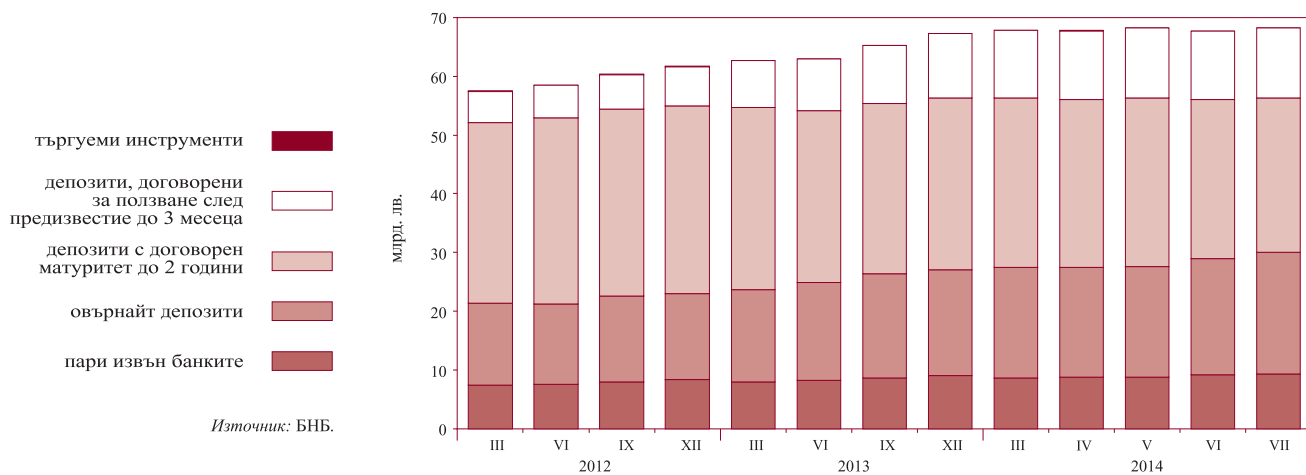

1.13. Междубанков паричен пазар*

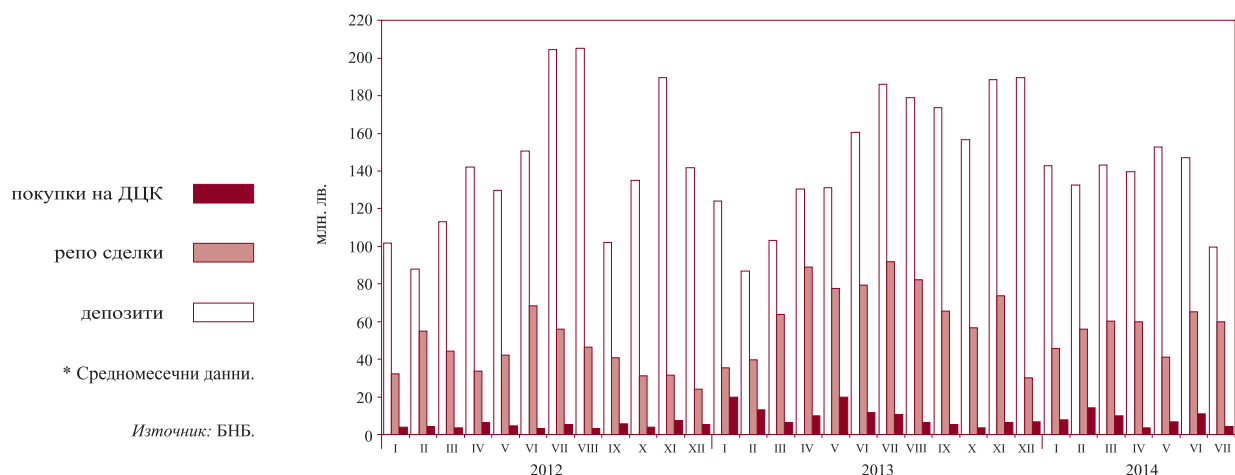

1.14. Валутен пазар*

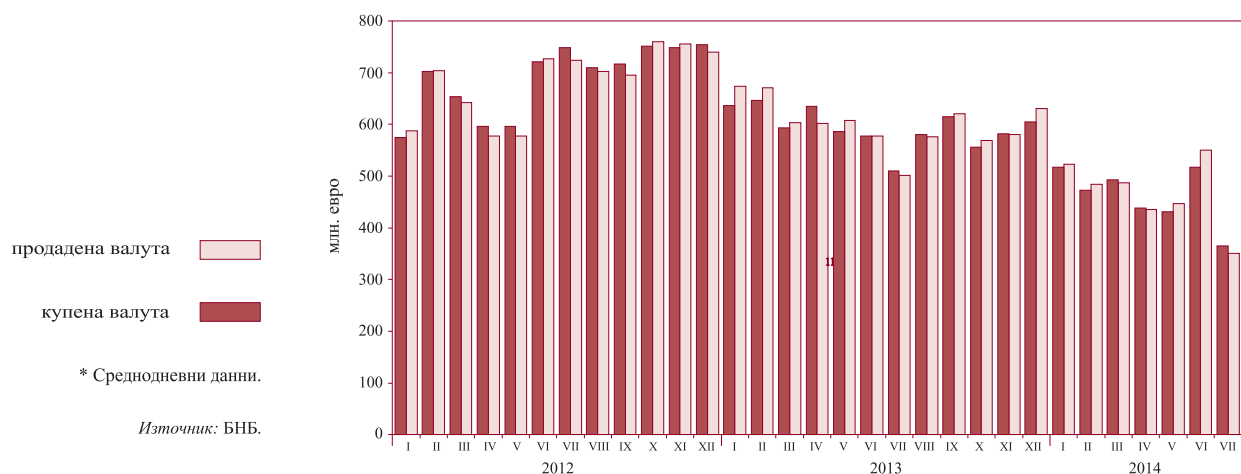

1.15. Лихвени проценти на междубанковия паричен пазар*

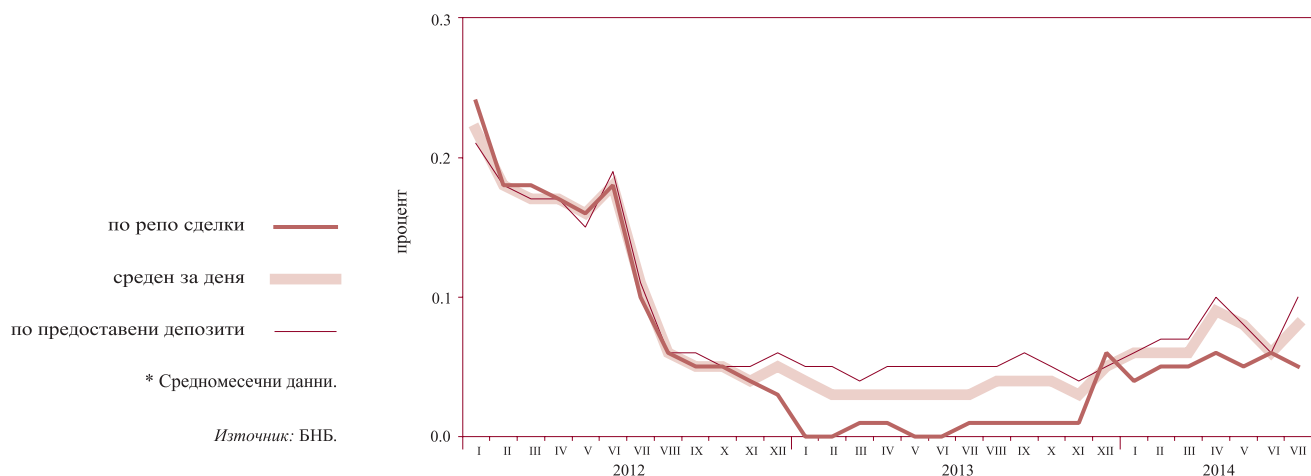

1.16. Лихвени проценти по нов бизнес по кредити за сектор нефинансови предприятия

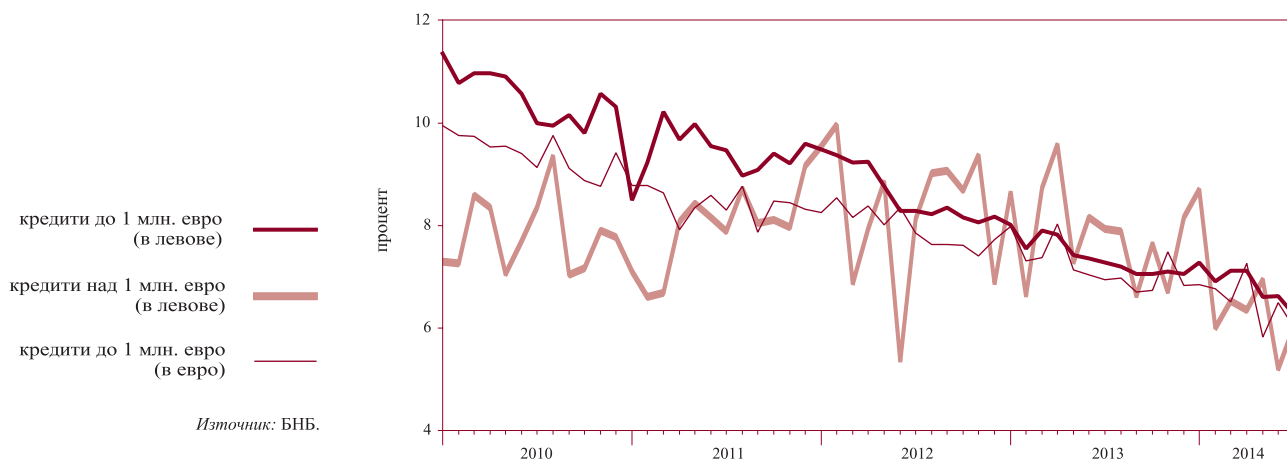

1.17. Лихвени проценти по нов бизнес по кредити за сектор домакинства

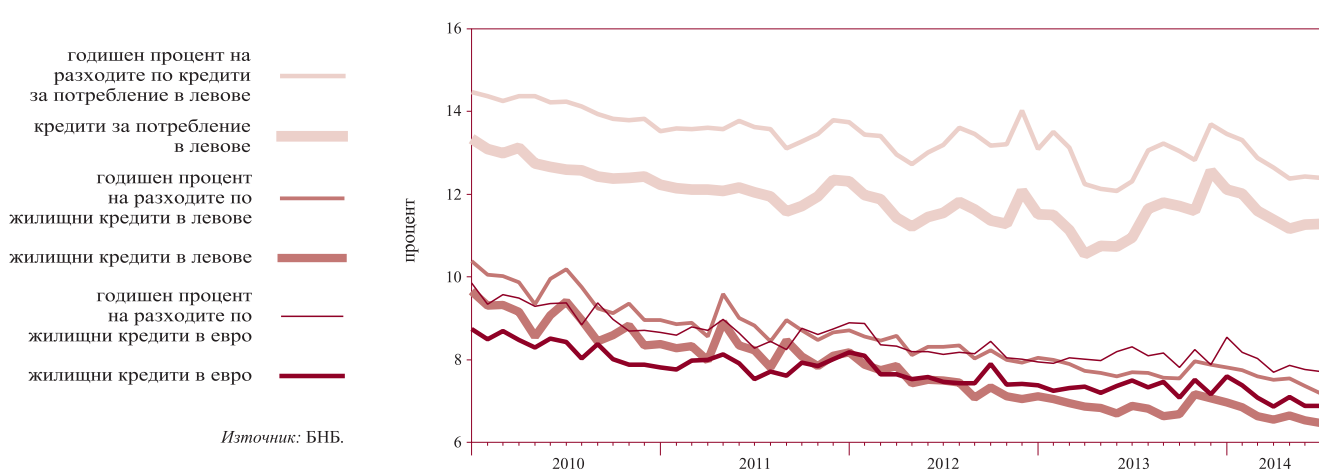

1.18. Лихвени проценти по нов бизнес по депозити с договорен матуритет в левове на сектор нефинансови предприятия

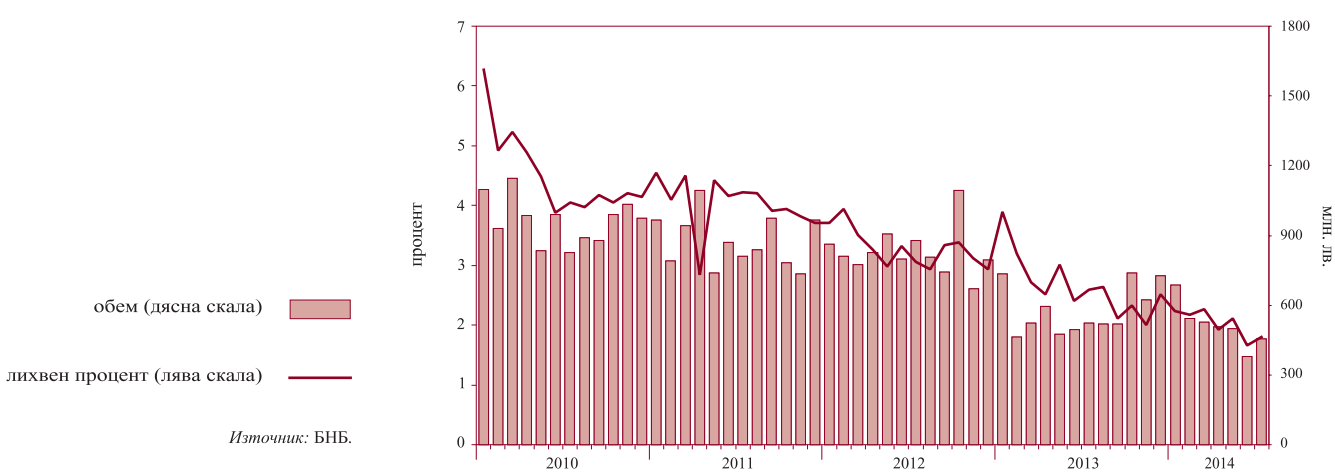

1.19. Лихвени проценти по нов бизнес по депозити с договорен матуритет в левове на сектор домакинства

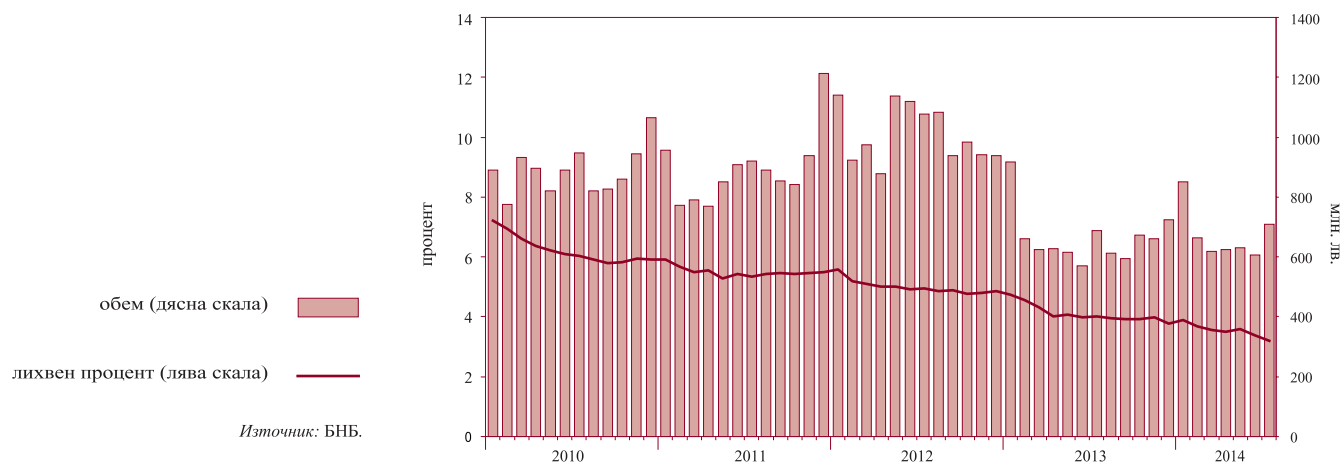

1.20. Лихвен диференциал между годишната доходност на ОЛП и месечния ЛИБОР за евро

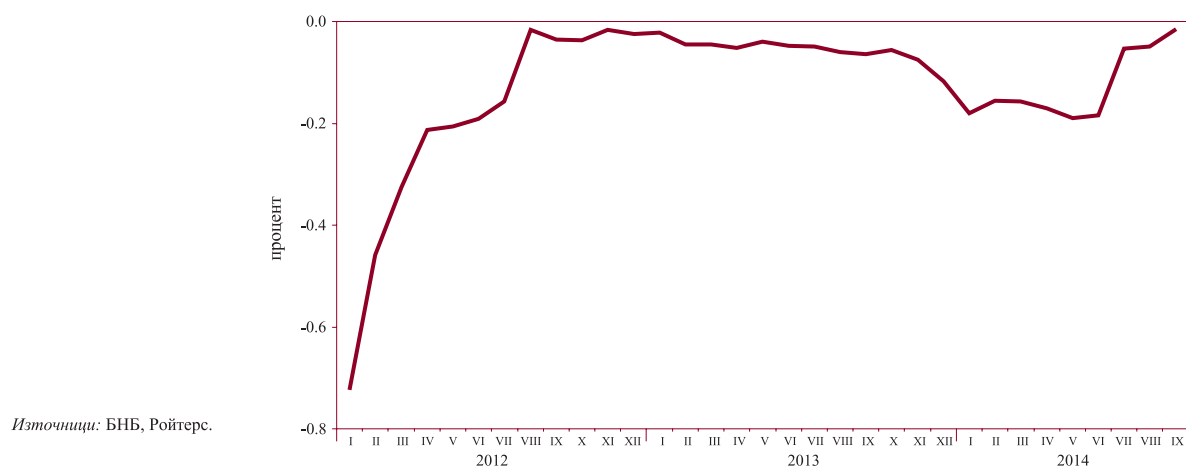

2 Външен сектор

2.1. Платежен баланс

2.1.1. Текуща сметка*

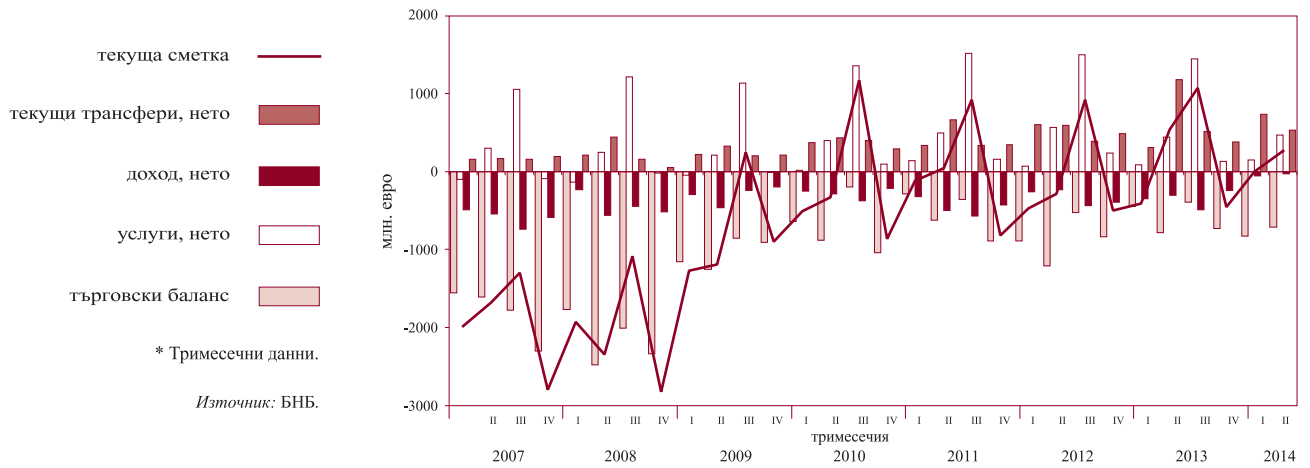

2.1.2. Капиталова и финансова сметка*

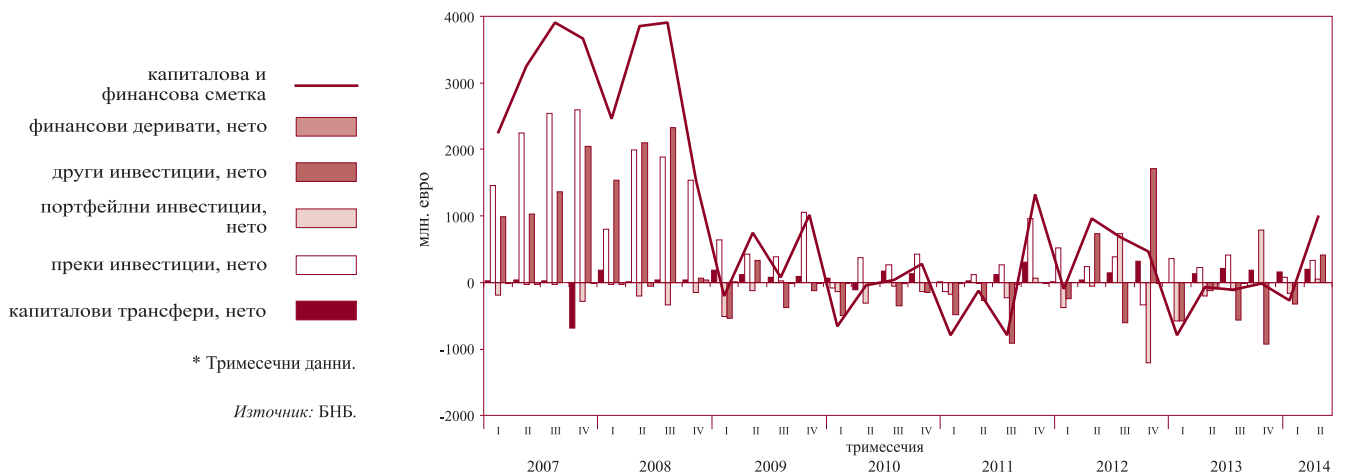

2.2. Брутен външен дълг

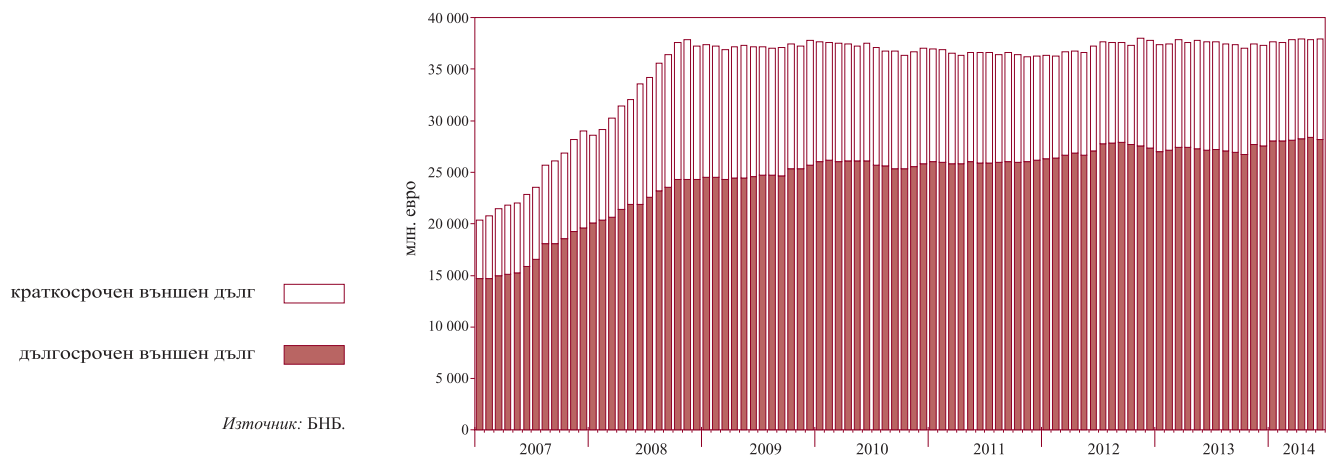

2.3. Индикатори на външния дълг

2.3.1. Брутен външен дълг*

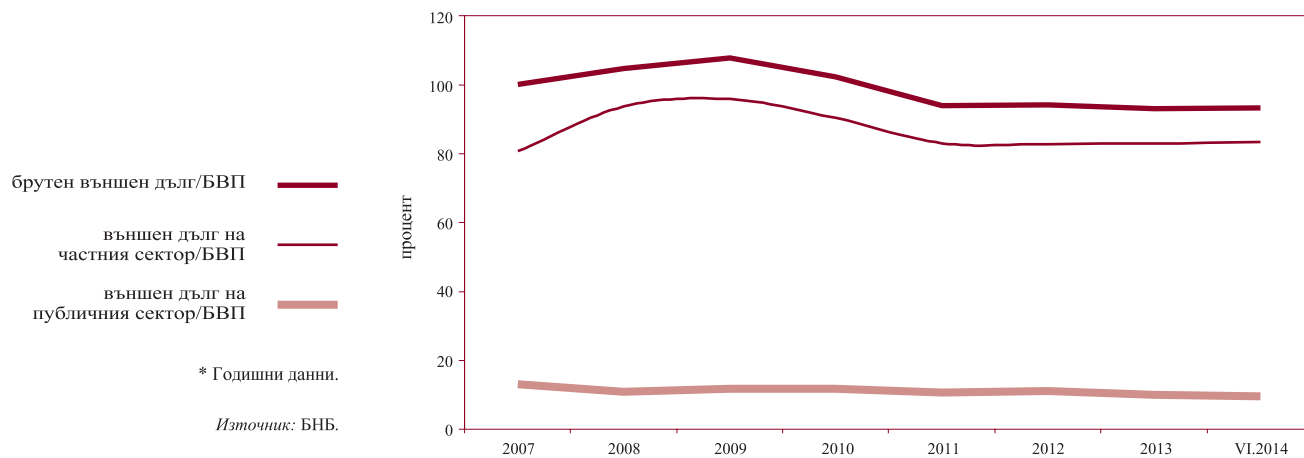

2.3.2. Обслужване на външния дълг*

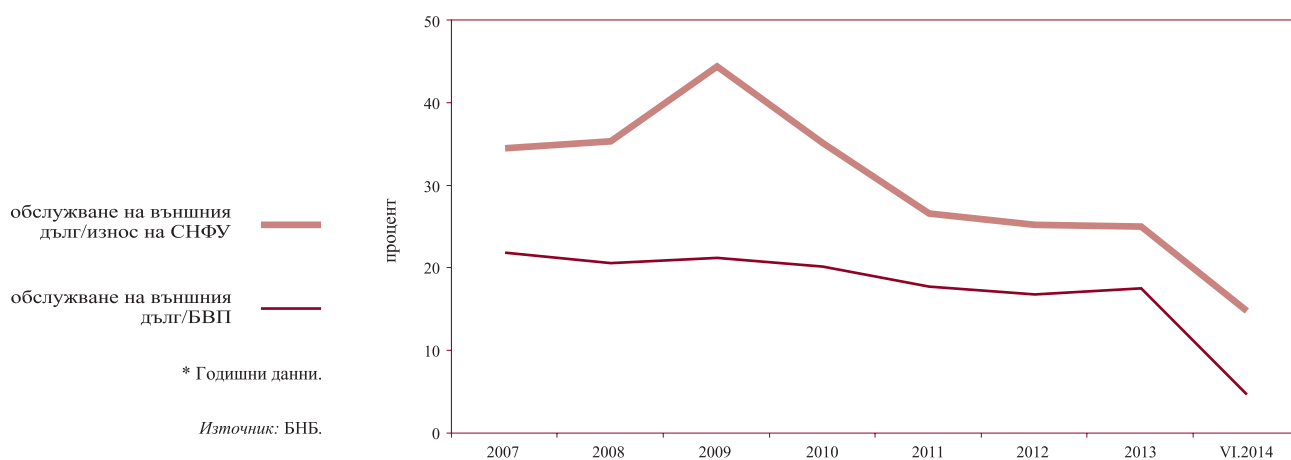

2.4. Валутен курс на лева към щатския долар*

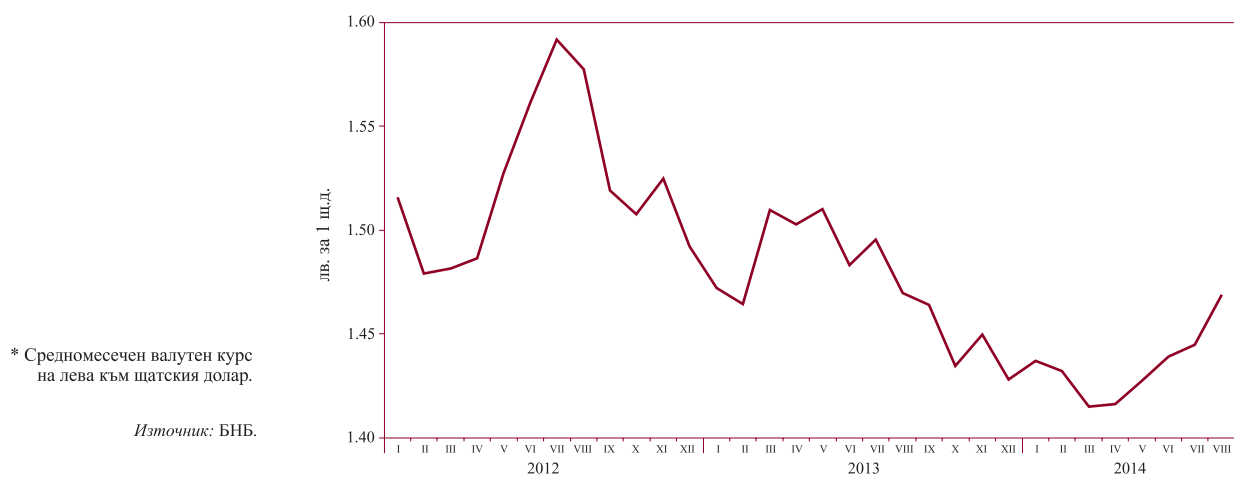

3 Фискален сектор

3.1. Финансиране на бюджетния дефицит*

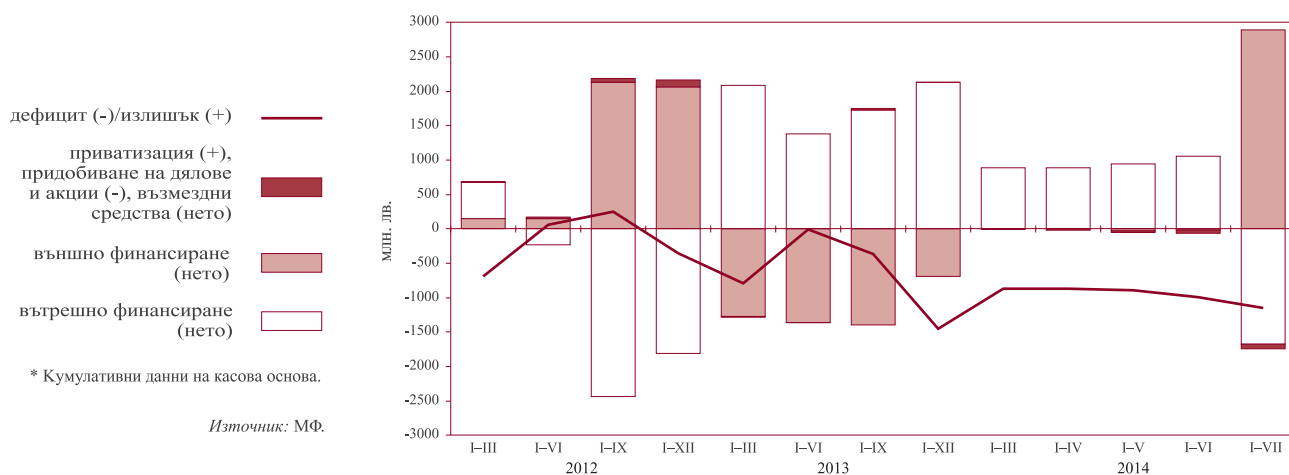

3.2. Изпълнение на републиканския бюджет*

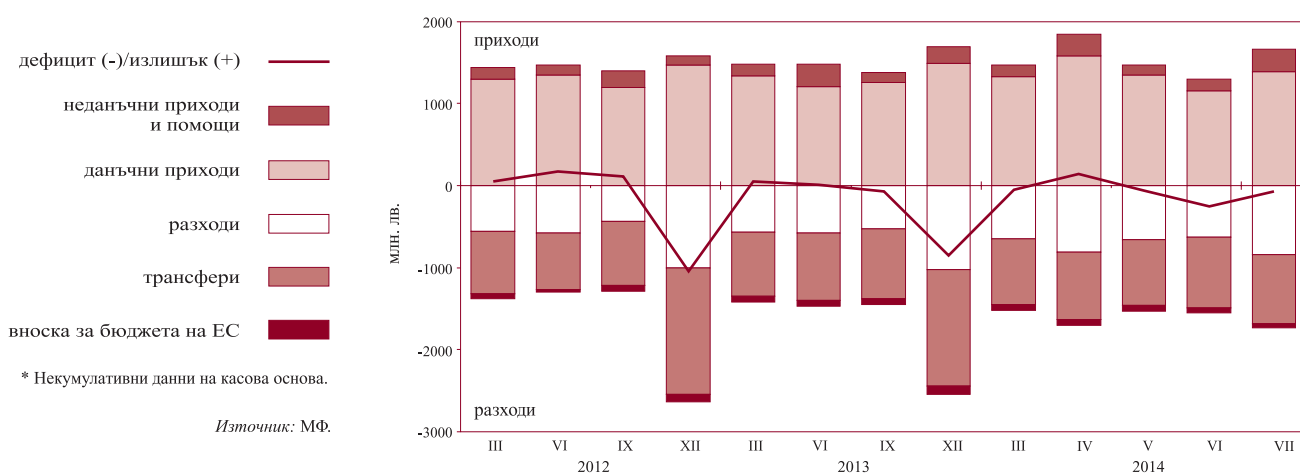

4 Реален сектор

4.1. Безработица*



4.2. Динамика на средната месечна работна заплата (тримесечна плъзгаща се средна)

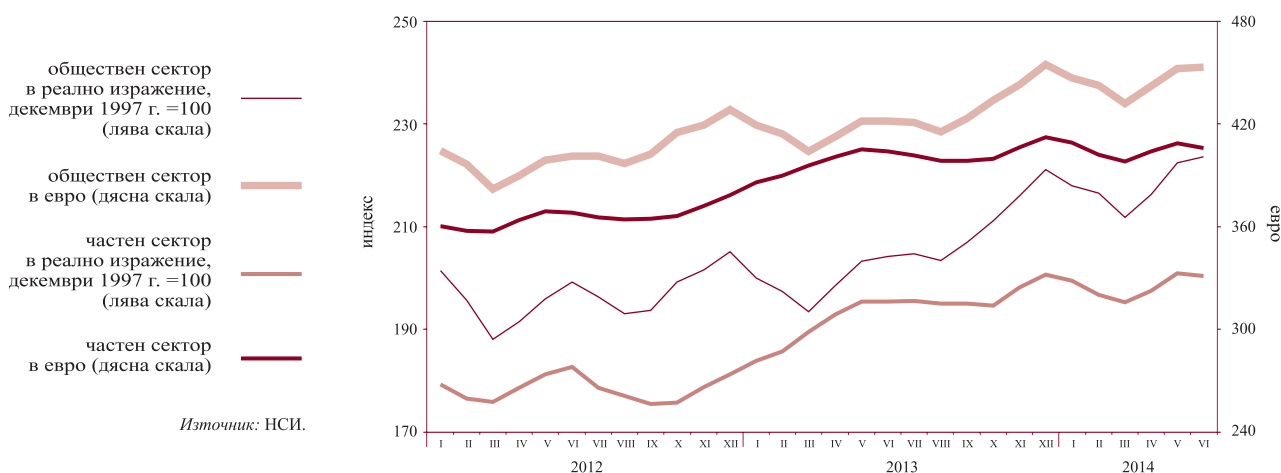

4.3. Изменение на потребителските цени по месеци спрямо предходния месец

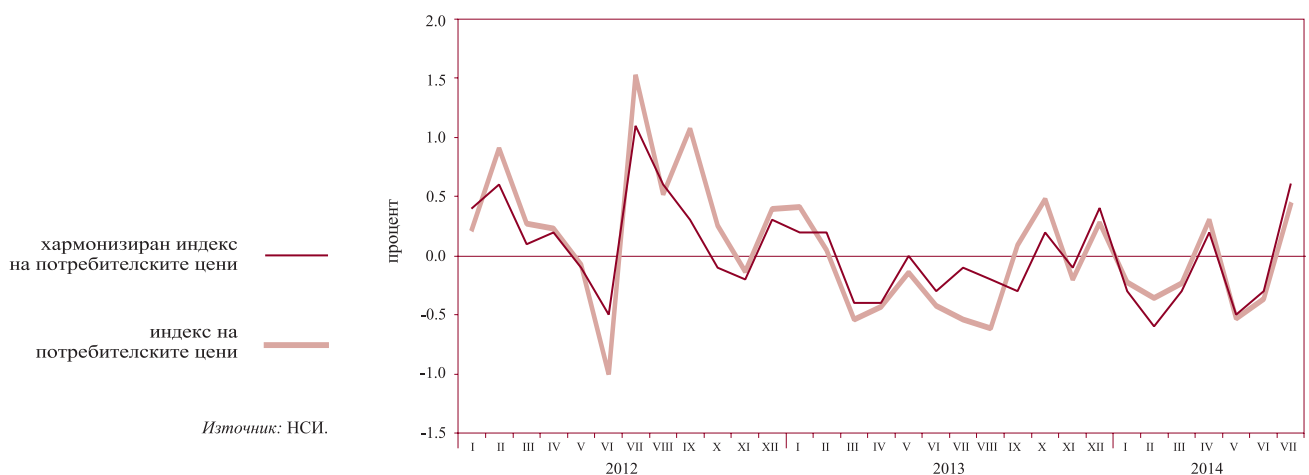

4.4. Изменение на потребителските цени по месеци спрямо съответния месец на предходната година

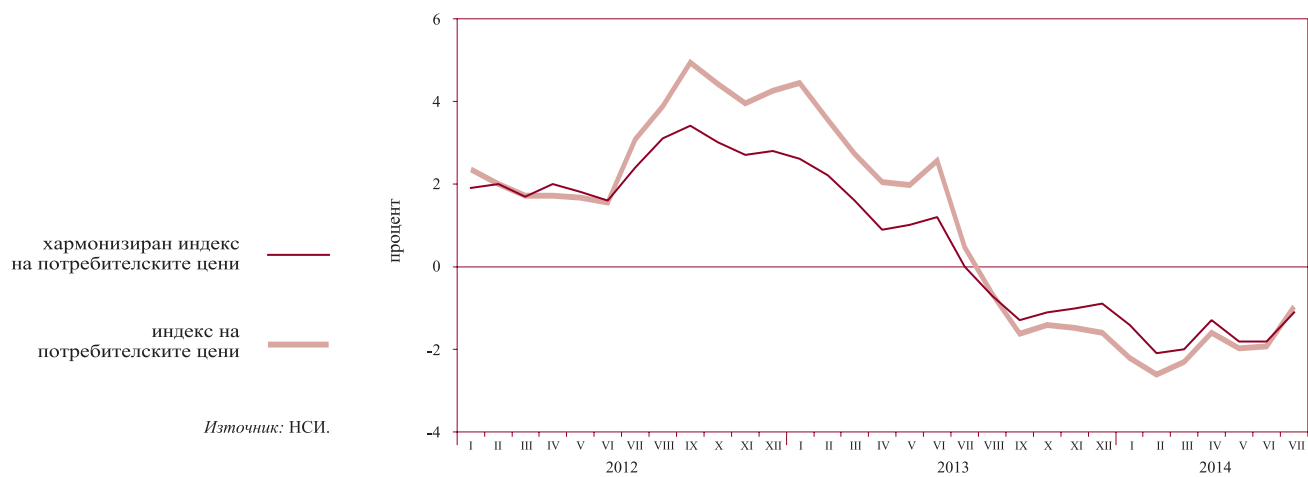

Таблици

1

Финансов сектор

1.1.	Баланс на управление „Емисионно“ на БНБ.....	19
1.2.	Баланс на управление „Банково“ на БНБ	19
1.3.	Паричен отчет и аналитични отчетности	20
1.3.1.	Кратък паричен отчет	20
1.3.2.	Подробен паричен отчет	22
1.3.3.	Аналитична отчетност на БНБ	27
1.3.4.	Аналитична отчетност на други парично-финансови институции	31
1.3.5.	Чуждестранни активи и пасиви на БНБ	36
1.3.6.	Кредити на нефинансови предприятия, домакинства и НТООД.....	39
1.3.7.	Допълнителни показатели към аналитичната отчетност на БНБ.....	41
1.3.8.	Допълнителни показатели към аналитичната отчетност на други парично-финансови институции.....	43
1.4.	Секторни отчетности на парично-финансовите институции	44
1.4.1.	Секторна месечна отчетност на БНБ към юли 2014 г.	44
1.4.2.	Секторна месечна отчетност на други парично-финансови институции към юли 2014 г.	47
1.5.	Парични агрегати.....	50
1.5.1.	Парични агрегати – салда и трансакции.....	50
1.5.2.	Източници на паричните агрегати – салда и трансакции	51
1.6.	Надзорна статистика.....	52
1.6.1.	Баланс на банковата система с групата КТБ към 30 юни 2014 г.	52
1.6.2.	Отчет за доходите на банковата система с групата КТБ към 30 юни 2014 г.	54
1.7.	Разпределение на банките по групи.....	56
1.8.	Капиталова адекватност на банките без групата КТБ към 30 юни 2014 г.	57
1.9.	Ликвидност на банките без групата КТБ към 30 юни 2014 г. (съгласно Наредба № 11 на БНБ)	57
1.10.	Баланси и отчети за доходите на банките по групи.....	58
1.10.1.	Баланс на банките от първа група към 30 юни 2014 г.	58
1.10.2.	Отчет за доходите на банките от първа група към 30 юни 2014 г.	60
1.10.3.	Баланс на банките от втора група към 30 юни 2014 г.	62
1.10.4.	Отчет за доходите на банките от втора група към 30 юни 2014 г.	64
1.10.5.	Баланс на банките от трета група към 30 юни 2014 г.	66
1.10.6.	Отчет за доходите на банките от трета група към 30 юни 2014 г.	68
1.11.	Междубанков паричен пазар	70
1.12.	Валутен пазар	70
1.13.	Купена и продадена налична валута от касовия център на БНБ	71
1.14.	Основен лихвен процент	71
1.15.	Лихвени проценти по нов бизнес по кредити, различни от овърдрафт, по период на първоначално фиксиране на лихвения процент	72
1.16.	Обеми по нов бизнес по кредити, различни от овърдрафт, по период на първоначално фиксиране на лихвения процент	72
1.17.	Лихвени проценти по салда по кредити	73
1.18.	Обеми по салда по кредити	73
1.19.	Лихвени проценти по нов бизнес по депозити с договорен матуритет	74

1.20.	Обеми по нов бизнес по депозити с договорен матуритет	74
1.21.	Лихвени проценти по салда по депозити	75
1.22.	Обеми по салда по депозити	75
1.23.	Доходност на ДЦК и ДЛП за оценка на степента на конвергенция	76
1.24.	Индекси на междубанковия пазар	76
1.25.	Лихвен диференциал между основния лихвен процент и месечния ЛИБОР за еврото	77
1.26.	Котировки на българските глобални облигации	78

2

Външен сектор

2.1.	Платежен баланс	79
2.2.	Износ и внос.....	81
2.2.1.	Износ. Начин на използване	81
2.2.2.	Внос. Начин на използване	82
2.2.3.	Износ по основни търговски партньори и региони	83
2.2.4.	Внос по основни търговски партньори и региони	84
2.3.	Брутен външен дълг	85
2.4.	Получени нови кредити и депозити	86
2.5.	Обслужване на brutния външен дълг	87
2.6.	Индикатори на външния дълг	92
2.7.	Международна инвестиционна позиция на България	93
2.8.	Рамка на международните резерви и ликвидност в чуждестранна валута	94
2.8.1.	Част I. Официални резервни активи и други активи в чуждестранна валута (приблизителна пазарна стойност)	94
2.8.2.	Част II. Безусловно изтичане на активи в чуждестранна валута (номинална стойност) през следващите 12 месеца	95
2.8.3.	Част III. Условно изтичане на активи в чуждестранна валута (номинална стойност) през следващите 12 месеца	97
2.8.4.	Част IV. Допълнителни показатели	102
2.9.	Централни курсове на някои основни валути	103
2.10.	Валутен курс на лева към щатския долар	103

3

Фискален сектор

3.1.	Консолидиран държавен бюджет	104
3.2.	Изпълнение на републиканския бюджет	104
3.3.	Държавен дълг	105
3.4.	Дълг на сектор „Държавно управление“ (Маастрихтски дълг).....	105

4

Реален сектор

4.1.	БВП – разходи за крайно използване	106
4.2.	БВП – производствен метод	106
4.3.	Икономическа активност	107
4.3.1.	Наети лица по трудово или служебно правоотношение	107
4.3.2.	Безработица.....	107
4.4.	Средна месечна работна заплата на наетите лица по трудово или служебно правоотношение	108
4.5.	Изменение на потребителските цени	108

1 Финансов сектор

1.1. БАЛАНС НА УПРАВЛЕНИЕ „ЕМИСИОННО“ НА БНБ

	30.VIII.2013	30.IX.2013	31.X.2013	29.XI.2013	30.XII.2013	31.I.2014	28.II.2014	31.III.2014	30.IV.2014	31.V.2014	30.VI.2014	31.VII.2014	29.VIII.2014
АКТИВИ	29 093 616	29 215 035	28 264 948	27 946 961	28 214 543	27 127 714	27 127 714	27 303 211	27 502 018	27 027 442	28 012 428	29 600 747	29 983 874
1. Парични средства и предоставени депозити в чуждестранна валута	6 676 764	6 975 536	6 043 632	5 957 783	6 318 854	4 713 643	4 713 643	5 672 422	5 706 646	5 087 786	5 913 296	6 002 424	6 194 783
2. Монетарно злато и други инструменти в злато	2 643 622	2 487 552	2 453 238	2 301 367	2 197 242	2 315 221	2 315 221	2 364 428	2 351 687	2 318 246	2 420 622	2 434 141	2 456 725
3. Инвестиции в ценни книжа	19 773 230	19 751 947	19 768 078	19 687 811	19 698 447	20 098 850	20 098 850	19 266 361	19 443 685	19 621 410	19 678 510	21 164 182	21 332 366
ПАСИВИ	29 093 616	29 215 035	28 264 948	27 946 961	28 214 543	27 127 714	27 127 714	27 303 211	27 502 018	27 027 442	28 012 428	29 600 747	29 983 874
1. Банкноти и монети в обращение	9 648 607	9 585 139	9 458 625	9 553 524	10 253 722	9 624 720	9 624 720	9 586 952	10 025 138	9 783 891	10 532 411	10 417 473	10 642 656
2. Задължения към банки	7 962 880	8 106 688	7 401 213	7 055 432	7 063 308	7 051 596	7 051 596	6 439 370	6 326 620	6 178 514	6 495 264	5 727 863	5 883 129
3. Задължения към правителството и бюджетни организации	4 427 190	4 666 749	4 610 742	4 692 803	4 418 743	3 885 134	3 885 134	4 599 733	4 611 129	4 391 982	4 157 224	6 546 804	6 484 786
4. Задължения към други депозанти	1 726 536	1 674 102	1 647 562	1 624 937	1 571 366	1 523 127	1 523 127	1 581 712	1 523 088	1 647 517	1 685 144	1 723 969	1 717 968
5. Депозит на управление „Банково“	5 328 403	5 182 357	5 146 806	5 020 265	4 907 404	5 043 137	5 043 137	5 095 444	5 016 043	5 025 538	5 142 385	5 184 638	5 255 335

Източник: БНБ.

1.2. БАЛАНС НА УПРАВЛЕНИЕ „БАНКОВО“ НА БНБ

	30.VIII.2013	30.IX.2013	31.X.2013	29.XI.2013	30.XII.2013	31.I.2014	28.II.2014	31.III.2014	30.IV.2014	31.V.2014	30.VI.2014	31.VII.2014	29.VIII.2014
АКТИВИ	7 002 899	6 840 272	6 792 989	6 663 294	6 537 257	6 695 085	6 782 381	6 729 058	6 647 635	6 671 250	6 790 795	6 844 173	6 922 561
1. Злато и други благородни метали	37 590	35 270	34 790	32 612	31 239	32 809	34 249	33 464	33 252	32 950	34 326	34 553	34 743
2. Вземания от правителството на Република България	0	0	0	0	0	0	0	0	0	0	0	0	0
3. Капиталови инвестиции и квота в МВФ	1 463 440	1 452 809	1 442 826	1 443 305	1 429 792	1 450 823	1 433 216	1 434 107	1 431 628	1 447 290	1 446 974	1 462 048	1 470 073
4. Дълготрайни материални и нематериални активи	1 65 218	162 501	161 408	160 287	159 051	157 706	156 908	155 850	154 953	153 665	152 569	151 561	151 324
5. Други активи	8 248	7 335	7 159	6 825	9 771	10 610	10 314	10 193	11 759	11 807	14 541	11 373	11 086
6. Депозит в управление „Емисионно“	5 328 403	5 182 357	5 146 806	5 020 265	4 907 404	5 043 137	5 147 694	5 095 444	5 016 043	5 025 538	5 142 385	5 184 638	5 255 335
ПАСИВИ	7 002 899	6 840 272	6 792 989	6 663 294	6 537 257	6 695 085	6 782 381	6 729 058	6 647 635	6 671 250	6 790 795	6 844 173	6 922 561
1. Кредити от МВФ	0	0	0	0	0	0	0	0	0	0	0	0	0
2. Задължения към международни финансови институции	2 725 292	2 704 044	2 684 122	2 684 933	2 659 865	2 702 269	2 666 704	2 668 633	2 663 804	2 694 820	2 694 283	2 724 599	2 740 464
3. Други пасиви	21 089	24 851	21 180	28 679	56 462	18 493	22 416	25 474	23 163	19 110	20 589	21 198	28 811
Всичко задължения	2 746 381	2 728 895	2 705 302	2 713 612	2 716 327	2 720 762	2 689 120	2 694 107	2 686 967	2 713 930	2 714 872	2 745 797	2 769 275
4. Основен капитал	20 000	20 000	20 000	20 000	20 000	20 000	20 000	20 000	20 000	20 000	20 000	20 000	20 000
5. Резерви	4 171 026	4 022 547	3 994 259	3 849 925	3 717 559	3 864 109	3 979 844	3 916 751	3 923 366	3 916 243	4 031 171	4 043 823	4 089 721
6. Неразпределена печалба	65 492	68 830	73 428	79 757	83 371	90 214	93 417	98 200	17 302	21 077	24 752	34 553	43 565
Всичко собствен капитал	4 256 518	4 111 377	4 087 687	3 949 682	3 820 930	3 974 323	4 093 261	4 034 951	3 960 668	3 957 320	4 075 923	4 098 376	4 153 286

Източник: БНБ.

1.3. ПАРИЧЕН ОТЧЕТ И АНАЛИТИЧНИ ОТЧЕТНОСТИ

1.3.1. КРАТЪК ПАРИЧЕН ОТЧЕТ

	VII.2013	VIII.2013	IX.2013	X.2013	XI.2013	XII.2013	I.2014	II.2014	III.2014	IV.2014	V.2014	VI.2014	VII.2014
Валутен курс: лв. за 1 ш.д.	1.47332	1.47777	1.44823	1.43379	1.43695	1.41902	1.44705	1.41593	1.41850	1.41215	1.43737	1.43200	1.46187
лв. за 1 евро	1.95583	1.95583	1.95583	1.95583	1.95583	1.95583	1.95583	1.95583	1.95583	1.95583	1.95583	1.95583	1.95583
НЕТНИ ЧУЖДЕСТРАННИ АКТИВИ	26 876 561	27 910 264	28 087 226	28 224 980	28 916 416	28 375 890	28 314 236	28 003 172	28 811 893	28 514 301	28 664 870	28 114 051	31 209 537
в левове	-181 442	264 535	172 715	525 745	391 638	235 434	272 985	86 693	192 028	-212 387	257 593	-27 475	396 450
в чуждестранна валута	27 058 003	27 645 729	27 914 511	27 699 235	28 524 738	28 140 456	28 041 251	27 916 479	28 619 865	28 726 688	28 407 277	28 141 526	30 813 087
Чуждестранни активи	41 218 741	41 966 139	42 022 444	41 546 381	42 318 757	41 857 901	41 508 873	41 152 945	42 059 015	41 601 473	41 818 875	41 303 102	44 020 618
в левове	469 960	1 026 809	986 400	1 316 709	1 230 005	1 181 574	1 137 087	992 117	1 026 370	570 085	1 081 808	730 826	1 293 729
в чуждестранна валута	40 748 781	40 939 330	41 036 044	40 229 672	41 088 752	40 676 327	40 371 186	40 160 828	41 032 645	41 031 388	40 737 067	40 572 276	42 726 889
Минус: чуждестранни пасиви	14 342 180	14 055 875	13 935 218	13 321 401	13 402 341	13 482 011	13 194 637	13 149 773	13 247 122	13 087 172	13 154 005	13 189 051	12 811 081
в левове	651 402	762 274	813 685	790 964	838 347	946 140	864 702	905 424	834 342	782 472	824 215	758 301	897 279
в чуждестранна валута	13 690 778	13 293 601	13 121 533	12 530 437	12 563 994	12 535 871	12 329 935	12 244 349	12 412 780	12 304 700	12 329 790	12 430 750	11 913 802
НЕТНИ ВЪТРЕШНИ АКТИВИ	53 991 781	54 058 037	54 194 889	54 543 783	54 336 279	55 834 569	56 481 844	56 979 088	56 350 847	56 544 553	56 869 138	56 946 937	54 256 981
ВЪТРЕШЕН КРЕДИТ	55 457 903	55 456 582	55 738 506	55 960 137	55 810 521	57 062 636	57 816 052	58 314 931	57 675 113	57 939 685	58 320 178	58 583 304	56 064 623
в левове	19 308 227	19 493 945	19 828 637	20 100 821	20 150 076	21 846 063	22 286 890	22 382 021	21 635 264	21 802 876	22 126 815	22 522 306	22 045 389
в чуждестранна валута	36 129 676	35 962 637	35 909 869	35 859 316	35 660 445	35 216 573	35 529 162	35 932 910	36 039 849	36 136 809	36 193 363	36 055 998	34 019 234
ВЗЕМАНИЯ ОТ СЕКТОР ДЪРЖАВНО УПРАВЛЕНИЕ	-55 109	144 604	205 056	289 063	331 083	1151 321	2 285 249	2 538 830	1 570 213	1 550 501	1 725 392	1 832 992	-714 787
в левове	-2 103 832	-1 946 141	-1 911 817	-1 865 641	-1 802 962	-604 229	176 308	82 437	-925 547	-919 092	-861 968	-808 121	-1 262 425
в чуждестранна валута	2 048 723	2 090 745	2 116 873	2 154 704	2 134 045	1 755 750	2 108 941	2 456 393	2 495 760	2 469 593	2 387 360	2 641 113	547 638
ВЗЕМАНИЯ ОТ НЕПРАВИТЕЛСТВЕНИЯ СЕКТОР	55 493 012	55 311 978	55 533 450	55 671 074	55 479 438	55 911 115	55 530 803	55 776 101	56 104 900	56 389 184	56 594 786	56 750 312	56 779 410
в левове	21 412 059	21 440 086	21 740 454	21 966 462	21 953 638	22 450 292	22 110 582	22 299 584	22 560 811	22 721 968	22 988 783	23 335 627	23 307 814
в чуждестранна валута	34 080 953	33 871 892	33 792 996	33 704 612	33 526 400	33 460 823	33 420 221	33 476 517	33 546 089	33 667 216	33 606 003	33 414 685	33 471 596
ДЪЛГОТРАЙНИ АКТИВИ	3 994 816	4 017 243	4 033 455	4 061 038	4 024 742	4 027 861	4 047 655	4 039 436	4 055 409	4 107 041	4 153 906	4 127 368	4 140 204
ДРУГИ ПОЗИЦИИ (НЕТО)	-5 440 938	-5 415 788	-5 577 072	-5 477 412	-5 498 984	-5 255 928	-5 381 863	-5 375 279	-5 379 675	-5 502 173	-5 604 946	-5 763 735	-5 947 846
в левове	-4 554 123	-4 543 206	-4 662 313	-4 626 630	-4 682 809	-4 600 443	-4 647 275	-4 694 249	-4 529 491	-4 553 300	-4 636 957	-4 779 535	-5 073 628
в чуждестранна валута	-886 815	-872 582	-914 759	-850 762	-816 175	-655 485	-734 588	-681 030	-850 184	-948 873	-967 989	-984 200	-874 218
ШИРОКИ ПАРИ МЗ	63 775 386	64 333 332	65 218 220	65 659 311	66 248 207	67 236 351	67 652 471	67 601 876	67 806 443	67 787 259	68 218 345	67 671 130	68 205 641
ПАРИ М1	25 697 069	26 344 232	26 412 765	26 574 403	27 269 621	27 039 177	27 652 079	27 438 305	27 487 009	27 490 747	27 628 796	28 977 015	30 014 158
Пари извън ПФФИ	8 517 067	8 712 218	8 671 940	8 598 585	8 675 602	9 075 151	8 727 686	8 747 140	8 661 247	8 874 569	8 885 933	9 302 607	9 460 009
Оварнайт депозити	17 180 002	17 632 014	17 740 825	17 975 818	18 594 019	17 964 026	18 924 393	18 691 165	18 825 762	18 616 178	18 742 863	19 674 408	20 554 149
в левове	12 411 423	12 744 645	12 762 981	12 913 859	12 988 081	12 851 667	13 774 163	13 675 685	13 809 801	13 764 969	13 818 915	14 160 812	14 373 641
в чуждестранна валута	4 768 579	4 887 369	4 977 844	5 061 959	5 605 938	5 112 359	5 150 230	5 015 482	5 015 961	4 851 209	4 923 948	5 513 596	6 180 508
ПАРИ М2 (М1 + КВАЗИПАРИ)	63 725 597	64 679 592	65 159 378	65 603 303	66 186 098	67 163 224	67 589 062	67 530 520	67 737 688	67 707 165	68 136 307	67 596 812	68 132 323
КВАЗИПАРИ	38 028 528	38 335 360	38 746 613	39 028 900	38 916 477	39 124 047	39 937 083	40 092 217	40 250 679	40 216 418	40 507 511	38 619 797	38 118 165
Депозити с договорен матуритет до 2 години	28 875 549	28 863 055	28 989 738	29 017 897	28 684 020	29 233 710	28 745 721	28 727 792	28 726 672	28 485 133	28 660 443	27 066 780	26 318 378
в левове	14 666 575	14 665 146	14 604 168	14 648 505	14 576 659	14 944 430	14 518 386	14 665 834	14 749 678	14 594 846	14 560 646	13 343 853	13 013 489
в чуждестранна валута	14 208 974	14 197 909	14 385 590	14 369 392	14 107 361	14 289 280	14 227 335	14 061 958	13 976 994	13 890 287	14 099 797	13 662 927	13 304 889
Депозити, договорени за ползване след предизвестие до 3 месеца	9 152 979	9 472 305	9 756 855	10 011 003	10 232 457	10 890 337	11 191 362	11 364 425	11 524 007	11 731 285	11 847 068	11 613 017	11 799 787
в левове	5 152 043	5 300 890	5 478 106	5 646 921	5 775 167	6 167 800	6 338 061	6 406 447	6 469 095	6 578 780	6 664 590	6 443 490	6 463 803
в чуждестранна валута	4 000 936	4 171 415	4 278 749	4 364 082	4 457 290	4 722 537	4 853 301	4 957 978	5 054 912	5 152 505	5 182 478	5 175 527	5 335 984

(продължава)

1.3.1. КРАТЪК ПАРИЧЕН ОТЧЕТ
(продължение)

	VII.2013	VIII.2013	IX.2013	X.2013	XI.2013	XII.2013	I.2014	II.2014	III.2014	IV.2014	V.2014	VI.2014	VII.2014	(ХИЛ. ЛВ.)
ПАРИ М3 (М2+ТЪРГУЕМИ ИНСТРУМЕНТИ)	63 775 386	64 733 332	65 218 220	65 659 311	66 248 207	67 236 351	67 652 471	67 601 876	67 806 443	67 787 259	68 218 345	67 671 130	68 205 641	
Търгуеми инструменти (издадени дългови ценни книжа до 2 години + акции/дялове на ФПП + репо сделки) в левове	49 789	53 740	58 842	56 008	62 109	73 127	63 309	71 354	68 755	80 094	82 038	74 318	73 318	
в чуждестранна валута	-	-	-	-	-	-	-	-	-	-	-	-	-	
ДЪЛГОСРОЧНИ ПАСИВИ НА ПАРИЧНО-ФИНАНСОВИТЕ ИНСТИТУЦИИ	17 092 956	17 234 969	17 063 895	17 109 452	17 004 488	16 974 108	17 143 609	17 380 384	17 356 297	17 271 595	17 315 663	17 389 858	17 240 877	
Депозити с договорен матурирет над 2 години и депозити, договорени за ползване след предизвестие над 3 месеца в левове	1 900 095	1 877 191	1 862 923	1 876 698	1 912 493	1 902 605	1 946 138	1 979 079	2 100 569	2 121 287	2 160 519	2 179 508	2 188 185	
в чуждестранна валута	895 681	904 544	914 728	925 604	967 706	947 582	970 201	1 005 023	1 014 924	1 031 343	1 057 254	1 048 694	1 050 183	
Издадени дългови ценни книжа над 2 години в левове	1 004 414	972 647	948 195	951 094	944 787	955 023	975 937	974 056	1 085 645	1 089 944	1 103 265	1 130 814	1 138 002	
в чуждестранна валута	73 928	73 928	73 928	73 928	73 928	144 338	144 338	144 338	144 338	144 338	144 338	144 436	146 979	
Капитал и резерви	73 928	73 928	73 928	73 928	73 928	144 338	144 338	144 338	144 338	144 338	144 338	144 436	146 979	
Забележка: Предварителни данни.	15 118 933	15 283 850	15 127 044	15 158 826	15 018 067	14 927 165	15 053 133	15 256 967	15 111 390	15 005 970	15 010 806	15 065 914	14 925 713	
Източници: БНБ и други ПФИ.														

1.3.2. ПОДРОБЕН ПАРИЧЕН ОТЧЕТ

	VII.2013	VIII.2013	IX.2013	X.2013	XI.2013	XII.2013	I.2014	II.2014	III.2014	IV.2014	V.2014	VI.2014	VII.2014	(ХИЛ. ЛВ.)
Валутен курс: лв. за 1 ш.д.	1.4732	1.4777	1.44823	1.43379	1.43695	1.41902	1.44705	1.41593	1.41850	1.41215	1.43737	1.43200	1.46187	
лв. за 1 евро	1.95583	1.95583	1.95583	1.95583	1.95583	1.95583	1.95583	1.95583	1.95583	1.95583	1.95583	1.95583	1.95583	
НЕТНИ ЧУЖДЕСТРАННИ АКТИВИ	26 876 561	27 910 264	28 087 226	28 224 980	28 916 416	28 375 890	28 314 236	28 003 172	28 811 893	28 514 301	28 664 870	28 114 051	31 209 537	
Чуждестранни активи	41 218 741	41 966 139	42 022 444	41 546 381	42 318 757	41 857 901	41 508 873	41 158 873	42 059 015	41 601 473	41 818 875	41 303 102	44 020 618	
Каса в чуждестранна валута	704 128	675 589	642 859	628 459	569 653	654 024	632 682	632 879	646 728	632 662	676 261	939 340	901 555	
в т.ч. в евро	555 371	516 586	488 836	486 162	438 436	506 833	497 422	508 235	514 988	497 445	529 786	764 201	712 209	
Депозити	11 214 442	11 889 452	12 066 221	11 654 184	12 624 440	12 079 352	11 006 095	11 195 942	12 141 475	11 490 148	11 601 624	10 958 372	12 202 943	
в левове	348 358	900 681	855 614	1 188 283	1 096 499	1 053 466	1 009 592	860 036	920 787	397 588	920 787	487 138	1 049 211	
в чуждестранна валута	10 866 084	10 988 771	11 210 607	10 465 901	11 527 941	11 025 886	9 996 503	10 326 906	11 280 701	11 092 560	10 680 837	10 471 234	11 153 732	
в т.ч. в евро	9 181 034	9 653 718	9 652 317	8 765 733	9 795 326	9 362 494	7 993 074	8 222 098	8 973 543	9 201 069	8 572 599	8 470 142	9 470 142	
Репю сделки	235 919	243 409	345 333	344 828	520 924	619 715	734 678	792 151	791 002	810 337	886 539	886 539	1 067 496	
в левове	8 099	8 153	8 194	8 000	8 071	9 071	8 932	2 900	7 900	7 900	7 900	7 900	7 900	
в чуждестранна валута	227 820	235 256	337 139	336 828	512 853	610 644	725 746	789 251	783 102	802 437	878 639	878 639	1 059 596	
в т.ч. в евро	227 820	235 256	337 139	336 828	512 853	610 644	725 746	789 251	783 102	802 437	878 639	878 639	1 059 596	
Кредити	2 899 474	2 843 107	2 850 346	2 841 412	2 841 888	2 858 363	2 869 558	2 867 002	2 912 287	2 915 034	2 911 655	2 985 305	2 990 759	
в левове	90 073	94 548	99 166	91 956	96 979	90 580	90 707	91 730	129 242	136 146	124 647	207 482	208 321	
в чуждестранна валута	2 809 401	2 748 559	2 751 180	2 749 456	2 744 909	2 767 783	2 778 851	2 775 272	2 783 045	2 778 888	2 787 008	2 777 823	2 782 438	
в т.ч. в евро	2 514 395	2 449 157	2 452 530	2 458 788	2 453 386	2 471 678	2 477 560	2 480 946	2 451 039	2 462 745	2 456 762	2 456 328	2 461 995	
Ценни книжа, различни от акции	22 035 035	22 064 671	22 030 049	22 031 182	21 877 702	21 875 691	22 344 421	21 662 519	21 610 899	21 799 577	21 803 150	21 465 001	22 782 629	
в левове	23 430	23 427	23 426	28 470	28 456	28 456	28 456	28 451	28 454	28 474	28 474	28 306	28 297	
в чуждестранна валута	22 011 605	22 041 244	22 006 623	22 002 712	21 849 246	21 847 234	22 315 965	21 634 068	21 582 445	21 771 126	21 774 676	21 456 695	22 754 332	
в т.ч. в евро	21 721 791	21 756 931	21 726 663	21 703 233	21 546 587	21 542 051	21 978 258	21 015 638	21 008 449	21 213 955	21 295 634	20 946 779	22 533 248	
Акции и други капиталови инструменти	150 135	151 255	151 435	151 644	151 827	156 423	155 342	154 486	154 295	173 480	175 681	175 720	175 388	
в левове	-	-	-	-	-	-	-	-	-	-	-	-	-	
в чуждестранна валута	150 135	151 255	151 435	151 644	151 827	156 423	155 342	154 486	154 295	173 480	175 681	175 720	175 388	
в т.ч. в евро	106 700	106 710	106 736	106 735	106 734	106 740	106 705	106 703	106 708	106 693	106 688	106 638	106 638	
Монетарно злато и притежавани ССП*	3 958 361	4 088 270	3 920 859	3 877 088	3 725 730	3 608 212	3 748 643	3 833 457	3 779 900	3 764 628	3 747 863	3 849 950	3 879 473	
Вземания по лихви	21 247	10 386	15 342	17 584	6 593	6 121	17 453	14 509	22 429	15 607	16 102	42 875	20 375	
в левове	-	-	-	-	-	-	-	-	-	-	-	-	-	
в чуждестранна валута	21 247	10 386	15 342	17 584	6 593	6 121	17 453	14 509	22 429	15 607	16 102	42 875	20 375	
в т.ч. в евро	20 900	10 152	15 012	17 292	6 449	5 841	17 026	14 235	21 974	15 117	15 887	42 611	19 964	
Минус: чуждестранни пасиви	14 342 180	14 055 875	13 953 218	13 321 401	13 402 341	13 482 011	13 194 637	13 149 773	13 247 122	13 087 172	13 154 005	13 189 051	12 811 081	
Депозити	10 381 428	10 284 884	10 173 867	9 559 673	9 557 428	9 657 070	9 343 339	9 322 213	9 455 200	9 295 258	9 350 503	9 432 351	9 066 142	
в левове	612 197	723 069	774 288	751 567	798 937	906 728	825 334	865 825	794 987	743 104	784 897	719 002	857 788	
в чуждестранна валута	9 969 231	9 561 815	9 399 579	8 808 106	8 758 491	8 750 342	8 518 005	8 456 388	8 660 213	8 552 154	8 565 606	8 713 349	8 206 354	
в т.ч. в евро	9 305 704	8 893 497	8 806 637	8 231 554	8 173 545	8 142 978	7 940 867	7 888 172	8 064 179	7 988 045	7 978 792	8 049 571	7 619 719	
Репю сделки	2 220 487	2 224 937	2 225 751	2 236 093	2 240 699	2 233 261	2 238 275	2 232 312	2 195 877	2 198 214	2 194 341	2 147 781	2 120 546	
в левове	-	-	-	-	-	-	-	-	-	-	-	-	-	
в чуждестранна валута	2 220 487	2 224 937	2 225 751	2 236 093	2 240 699	2 233 261	2 238 275	2 232 312	2 195 877	2 198 214	2 194 341	2 147 781	2 120 546	
в т.ч. в евро	2 219 456	2 224 346	2 224 737	2 234 516	2 239 406	2 231 700	2 236 394	2 230 330	2 193 749	2 196 096	2 192 185	2 145 776	2 120 546	
Кредити**	-	-	-	-	-	-	-	-	-	-	-	-	-	
Ценни книжа***	178 068	178 068	178 260	178 260	256 506	256 508	256 464	256 695	256 451	256 464	256 414	256 395	256 587	
в левове	39 205	39 205	39 397	39 397	39 410	39 412	39 368	39 599	39 355	39 368	39 299	39 299	39 491	
в чуждестранна валута	138 863	138 863	138 863	138 863	217 096	217 096	217 096	217 096	217 096	217 096	217 096	217 096	217 096	
в т.ч. в евро	138 863	138 863	138 863	138 863	217 096	217 096	217 096	217 096	217 096	217 096	217 096	217 096	217 096	
Задължения по лихви	238	89	158	254	104	232	378	119	261	403	127	222	312	
в левове	-	-	-	-	-	-	-	-	-	-	-	-	-	
в чуждестранна валута	238	89	158	254	104	232	378	119	261	403	127	222	312	
в т.ч. в евро	-	-	-	-	-	-	-	-	-	-	-	-	-	
Разпределени ССП	1 361 959	1 367 897	1 357 182	1 347 121	1 347 604	1 334 940	1 356 181	1 338 434	1 339 333	1 336 833	1 352 620	1 352 302	1 367 494	(продължава)

1.3.2. ПОДРОБЕН ПАРИЧЕН ОТЧЕТ
(продължение)

	VII.2013	VIII.2013	IX.2013	X.2013	XI.2013	XII.2013	I.2014	II.2014	III.2014	IV.2014	V.2014	VI.2014	VII.2014
ЧЕТНИ ВЪТРЕШНИ АКТИВИ	53 991 781	54 058 037	54 194 889	54 543 783	54 336 279	55 834 569	56 481 944	56 979 088	56 350 847	56 544 553	56 869 138	56 946 937	54 256 981
ВЪЗМЕШАНИ КРЕДИТИ	55 437 903	55 456 582	55 738 506	55 960 137	55 810 521	57 062 636	57 816 052	58 314 931	57 675 113	57 939 685	58 320 178	58 383 304	56 064 623
Централно държавно управление (него)	-55 109	144 604	205 056	289 063	331 083	1 151 521	2 285 249	2 538 830	1 570 213	1 550 501	1 725 392	1 832 992	-714 787
Възмемания	-368 358	-166 349	-102 029	-10 714	35 211	862 499	2 002 288	2 254 577	1 281 917	1 268 440	1 448 503	1 561 318	-979 005
ДЦК	5 560 085	4 902 927	5 216 804	5 283 483	5 388 293	5 818 443	6 491 782	6 533 358	6 519 716	6 532 270	6 486 197	7 501 670	7 346 503
в левове	5 538 324	4 899 069	5 207 716	5 272 247	5 375 185	5 464 465	6 142 218	6 186 412	6 174 033	6 184 278	6 138 172	7 153 589	6 997 391
в чуждестранна валута	3 056 203	2 364 967	2 667 024	2 746 428	2 822 571	2 873 052	3 586 405	3 605 164	3 653 378	3 679 195	3 490 918	4 426 313	4 085 359
в т.ч. в евро	2 502 121	2 344 102	2 540 692	2 525 819	2 552 614	2 591 413	3 255 813	3 281 244	3 250 657	3 205 083	2 727 254	2 727 276	2 912 032
Репю сделки	1 572 081	1 594 637	1 586 945	1 580 032	1 612 701	1 679 459	1 635 143	1 670 287	1 616 169	1 597 212	1 712 726	1 786 173	2 015 519
в левове	-	-	-	-	-	-	-	-	-	-	-	-	-
в чуждестранна валута	-	-	-	-	-	-	-	-	-	-	-	-	-
в т.ч. в евро	-	-	-	-	-	-	-	-	-	-	-	-	-
Кредити	1 761	3 858	9 088	11 236	13 108	353 978	349 564	346 946	345 681	347 992	348 025	348 081	349 112
в левове	26	3 857	8 878	11 028	12 905	11 505	7 179	4 516	3 273	5 602	5 602	5 690	6 838
в чуждестранна валута	1 735	1	210	208	203	342 473	342 385	342 430	342 408	342 390	342 422	342 391	342 274
в т.ч. в евро	1 735	1	210	208	203	342 473	342 385	342 430	342 408	342 390	342 422	342 391	342 274
Минус: задължения	5 928 443	5 069 276	5 318 833	5 294 197	5 353 082	4 955 944	4 489 494	4 278 781	5 237 799	5 263 830	5 037 694	5 940 352	8 325 508
Депозити	5 928 443	5 069 276	5 318 833	5 294 197	5 353 082	4 955 944	4 489 494	4 278 781	5 237 799	5 263 830	5 037 694	5 940 352	8 325 508
в левове	5 356 134	4 508 459	4 777 706	4 809 085	4 821 076	3 665 284	3 588 378	3 700 242	4 760 512	4 779 024	4 529 169	5 405 331	5 514 824
в чуждестранна валута	572 309	560 817	541 127	485 112	532 006	1 290 660	901 116	578 539	477 287	484 806	508 525	535 021	2 810 684
в т.ч. в евро	542 270	530 274	510 702	454 265	500 944	1 261 553	872 380	550 761	449 471	455 285	478 974	508 157	2 781 951
Репю сделки	-	-	-	-	-	-	-	-	-	-	-	-	-
в левове	-	-	-	-	-	-	-	-	-	-	-	-	-
в чуждестранна валута	-	-	-	-	-	-	-	-	-	-	-	-	-
в т.ч. в евро	-	-	-	-	-	-	-	-	-	-	-	-	-
Местно държавно управление и СОФ	313 249	310 953	307 085	299 777	295 872	289 022	282 961	284 253	288 296	282 061	276 889	271 674	264 218
Цени книжа, различни от акции	57 282	57 276	57 254	54 859	54 859	54 818	54 687	54 692	54 459	52 041	51 293	51 307	49 346
в левове	3 816	3 810	3 812	3 669	3 669	3 681	3 550	3 553	3 554	3 408	2 658	2 661	2 522
в чуждестранна валута	53 466	53 466	53 442	51 190	51 190	51 137	51 137	51 139	50 905	48 633	48 635	48 646	46 824
в т.ч. в евро	53 466	53 466	53 442	51 190	51 190	51 137	51 137	51 139	50 905	48 633	48 635	48 646	46 824
Репю сделки	-	-	-	-	-	-	-	-	-	-	-	-	-
в левове	-	-	-	-	-	-	-	-	-	-	-	-	-
в чуждестранна валута	-	-	-	-	-	-	-	-	-	-	-	-	-
в т.ч. в евро	-	-	-	-	-	-	-	-	-	-	-	-	-
Кредити	255 967	253 677	249 831	244 918	241 013	234 204	228 274	229 561	233 837	230 020	225 596	220 367	214 872
в левове	192 257	189 684	186 175	182 319	178 969	172 817	167 552	169 446	174 760	171 727	168 022	162 546	157 680
в чуждестранна валута	63 710	63 993	63 656	62 599	62 044	61 387	60 722	60 115	59 077	58 293	57 574	57 821	57 192
в т.ч. в евро	63 710	63 993	63 656	62 599	62 044	61 387	60 722	60 115	59 077	58 293	57 574	57 821	57 192
Нефинансови предприятия	55 493 012	55 311 978	55 533 450	55 671 074	55 479 438	55 911 115	55 530 803	55 776 101	56 104 900	56 389 184	56 594 786	56 750 312	56 779 410
Репю сделки	35 560 821	35 404 902	35 637 564	35 706 258	35 613 973	35 754 093	35 554 213	35 886 796	36 127 801	36 476 484	36 536 368	36 657 924	36 573 280
в левове	32 828	31 828	31 828	31 828	45 483	45 989	45 988	47 701	53 336	52 937	53 592	53 062	35 699
в чуждестранна валута	31 860	30 860	30 860	30 860	44 515	45 021	45 020	46 733	52 368	51 969	52 624	37 094	34 731
в т.ч. в евро	968	968	968	968	968	968	968	968	968	968	968	968	968
Кредити	34 991 993	34 838 256	35 075 541	35 116 567	35 000 895	35 089 493	34 898 607	35 218 827	35 477 756	35 802 974	35 838 460	36 000 595	35 925 905
в левове	9 243 611	9 260 396	9 506 085	9 558 847	9 599 461	9 807 476	9 626 007	9 823 340	9 948 249	10 119 105	10 178 025	10 479 553	10 423 231
в чуждестранна валута	25 748 382	25 577 860	25 569 456	25 557 720	25 401 434	25 282 017	25 272 600	25 395 487	25 529 507	25 683 869	25 660 435	25 521 042	25 502 674
в т.ч. в евро	24 826 479	24 660 831	24 670 055	24 701 303	24 562 114	24 482 181	24 440 170	24 544 652	24 646 545	24 790 643	24 766 940	24 612 448	24 567 193

(продължава)

1.3.2. ПОДРОБЕН ПАРИЧЕН ОТЧЕТ

(продължение)

(хил. лв.)

	VI.2013	VIII.2013	IX.2013	X.2013	XI.2013	XII.2013	I.2014	II.2014	III.2014	IV.2014	V.2014	VI.2014	VII.2014
Ценни книжа, различни от акции	280 131	279 227	274 552	263 952	303 877	319 854	320 361	319 843	301 999	322 842	324 535	324 509	324 488
в левове	12 175	12 190	12 302	12 238	12 470	11 074	13 080	13 157	11 469	11 468	11 472	9 950	9 953
в чуждестранна валута	267 956	267 037	262 250	251 714	291 407	308 780	307 281	306 686	290 530	311 374	313 063	314 559	314 535
в т.ч. в евро	267 956	267 037	262 250	251 714	291 407	308 780	307 281	306 686	290 530	311 374	313 063	314 559	314 535
Акции и други капиталови инструменти	255 869	255 591	255 643	293 911	263 718	298 757	289 257	300 425	294 710	297 731	319 781	294 758	287 188
в левове	255 869	255 591	255 643	293 911	263 718	298 757	289 257	300 425	294 710	297 731	319 781	294 758	287 188
в чуждестранна валута	-	-	-	-	-	-	-	-	-	-	-	-	-
в т.ч. в евро	-	-	-	-	-	-	-	-	-	-	-	-	-
Финансови предприятия	1 316 634	1 339 936	1 324 693	1 423 117	1 366 440	1 470 168	1 382 867	1 349 192	1 420 448	1 339 698	1 443 185	1 447 775	1 578 943
Repo сделки	26 190	29 528	31 818	28 732	30 234	28 327	27 236	28 842	26 592	27 945	31 981	31 535	21 572
в левове	18 930	19 465	19 715	24 800	24 901	24 013	21 566	24 404	23 502	23 740	28 607	30 068	20 886
в чуждестранна валута	7 260	10 063	12 103	3 932	5 333	4 314	5 670	4 438	3 090	4 205	3 374	1 467	686
в т.ч. в евро	7 260	10 063	12 103	3 932	5 333	4 314	5 670	4 438	3 090	4 205	3 374	1 467	686
Кредити	935 326	955 813	942 302	1 043 973	985 734	1 088 338	1 001 506	966 121	1 057 833	975 293	1 053 970	1 066 872	1 207 062
в левове	323 799	329 518	313 163	422 277	379 510	478 130	398 705	380 543	459 548	385 895	462 139	478 083	455 545
в чуждестранна валута	611 527	626 295	629 139	621 696	606 224	610 208	602 801	585 378	598 285	589 398	591 831	588 789	751 517
в т.ч. в евро	599 841	615 130	620 765	613 530	597 930	602 287	580 188	563 054	575 319	566 358	568 133	565 495	734 873
Ценни книжа, различни от акции	40 786	39 608	37 645	37 168	37 193	41 601	41 420	41 425	28 600	28 554	32 602	35 668	35 653
в левове	40 786	39 608	37 645	37 168	37 193	41 601	41 420	41 425	28 600	28 554	32 602	35 668	35 653
в чуждестранна валута	40 786	39 608	37 645	37 168	37 193	41 601	41 420	41 425	28 600	28 554	32 602	35 668	35 653
в т.ч. в евро	40 786	39 608	37 645	37 168	37 193	41 601	41 420	41 425	28 600	28 554	32 602	35 668	35 653
Акции и други капиталови инструменти	314 332	314 987	312 928	313 244	313 279	311 902	312 705	312 804	307 423	307 976	324 632	313 700	314 656
в левове	314 302	314 957	312 898	313 214	313 249	311 872	312 675	312 774	307 393	307 876	324 602	313 521	314 624
в чуждестранна валута	30	30	30	30	30	30	30	30	30	30	30	30	182
в т.ч. в евро	30	30	30	30	30	30	30	30	30	30	30	30	182
Домакинства и НПООД	18 615 557	18 567 140	18 571 193	18 541 699	18 499 025	18 686 854	18 593 723	18 540 113	18 556 651	18 573 002	18 615 233	18 644 613	18 627 187
Repo сделки	1 380	1 395	1 534	1 677	1 677	1 948	1 808	1 924	5 031	4 952	4 821	5 537	4 409
в левове	1 380	1 395	1 534	1 677	1 677	1 948	1 808	1 924	5 031	4 952	4 821	5 537	4 409
в чуждестранна валута	-	-	-	-	-	-	-	-	-	-	-	-	-
в т.ч. в евро	-	-	-	-	-	-	-	-	-	-	-	-	-
Кредити	18 614 177	18 565 745	18 569 659	18 540 022	18 497 348	18 684 906	18 591 915	18 538 189	18 551 620	18 568 050	18 610 412	18 639 076	18 622 778
в левове	11 210 133	11 215 714	11 288 254	11 308 638	11 313 537	11 472 001	11 402 464	11 396 284	11 458 541	11 519 232	11 606 712	11 687 063	11 757 397
в чуждестранна валута	7 404 044	7 350 031	7 281 405	7 231 384	7 183 811	7 212 905	7 189 451	7 141 905	7 093 079	7 048 818	7 003 700	6 952 013	6 865 381
в т.ч. в евро	7 231 819	7 181 509	7 112 656	7 064 031	7 016 141	7 045 793	7 029 472	6 981 805	6 932 847	6 888 288	6 843 269	6 792 580	6 712 338
ДЪЛГОТРАЙНИ АКТИВИ	3 994 816	4 017 243	4 033 455	4 061 058	4 024 742	4 027 861	4 047 655	4 039 436	4 055 409	4 107 041	4 153 906	4 127 368	4 140 204
ДРУГИ ПОЗИЦИИ (нето)	-5 440 938	-5 415 788	-5 577 072	-5 477 412	-5 498 984	-5 255 928	-5 381 863	-5 375 279	-5 379 675	-5 502 173	-5 604 946	-5 763 735	-5 947 846
Отношения между ПФИ (нето)	34 494	61 598	65 448	91 497	45 971	104 991	104 421	157 251	50 272	56 840	43 239	-139 806	-78 098
в левове	20 643	35 561	33 408	23 721	14 186	24 715	5 585	3 345	678	5 469	12 315	-58 020	-34 136
в чуждестранна валута	13 851	26 037	32 040	67 776	31 785	80 276	98 836	153 906	49 594	51 371	30 924	-81 786	-43 962
в т.ч. в евро	13 864	26 046	34 228	67 797	31 832	80 329	99 025	154 054	49 732	51 513	31 055	-90 164	-52 532
Други активи и пасиви (нето)	-5 475 432	-5 477 386	-5 642 520	-5 568 909	-5 544 955	-5 360 919	-5 486 284	-5 532 530	-5 429 947	-5 559 013	-5 648 185	-5 623 929	-5 869 748
в левове	-4 574 766	-4 578 767	-4 695 721	-4 650 371	-4 696 995	-4 652 158	-4 652 866	-4 652 866	-4 558 769	-4 649 272	-4 721 515	-5 039 492	-5 039 492
в чуждестранна валута	-900 666	-898 619	-946 799	-918 538	-847 960	-735 761	-834 424	-834 936	-899 778	-1 000 244	-908 913	-902 414	-830 256
в т.ч. в евро	-853 383	-867 877	-939 866	-922 158	-851 158	-783 426	-868 667	-863 072	-904 829	-1 052 732	-988 073	-980 961	-827 628
ШИРОКИ ПАРИ МЗ	63 775 386	64 733 332	65 218 220	65 659 311	66 248 207	67 236 471	67 652 471	67 601 876	67 806 443	67 782 759	68 218 345	67 671 130	68 205 641
ПАРИ МЗ	23 697 069	26 444 232	26 412 765	26 574 403	27 269 621	27 039 177	27 652 079	27 438 305	27 487 000	27 490 747	27 628 796	28 977 015	30 014 158
Пари извън ПФИ	8 517 067	8 712 218	8 671 940	8 598 585	8 675 602	9 075 151	8 727 686	8 747 140	8 661 247	8 874 569	8 885 933	9 302 607	9 460 009
Овъртайт депозити	17 180 002	17 632 014	17 740 825	17 975 818	18 594 019	17 964 026	18 924 393	18 691 165	18 825 762	18 616 178	18 742 863	19 674 408	20 554 149
в левове	12 411 423	12 744 645	12 762 981	12 913 859	12 988 081	12 851 667	13 774 163	13 675 685	13 809 801	13 764 969	13 818 915	14 160 812	14 373 641

(продължава)

1.3.2. ПОДРОБЕН ПАРИЧЕН ОТЧЕТ

(продължение)

(ХИЛ. ЛВ.)

	VII.2013	VIII.2013	IX.2013	X.2013	XI.2013	XII.2013	I.2014	II.2014	III.2014	IV.2014	V.2014	VI.2014	VII.2014
Местно държавно управление и СОФ	1 437 700	1 458 884	1 446 907	1 442 088	1 433 887	1 494 579	1 595 652	1 588 160	1 641 271	1 645 630	1 493 653	1 493 813	1 426 869
Нефинансови предприятия	5 787 759	5 854 484	5 954 455	6 053 986	6 056 609	6 203 866	6 408 533	6 318 166	6 266 990	6 028 763	6 285 042	6 528 657	6 607 439
Финансови предприятия	1 320 623	1 509 240	1 400 302	1 392 088	1 394 415	1 392 868	1 392 562	1 378 062	1 585 306	1 586 582	1 666 589	1 749 549	1 982 207
Домакинства и НТООД	3 865 341	3 922 037	3 961 317	4 025 697	4 103 170	4 291 538	4 447 416	4 391 297	4 316 034	4 498 954	4 373 631	4 388 793	4 357 126
в чуждестранна валута	4 768 579	4 887 369	4 977 844	5 061 959	5 065 938	5 112 359	5 150 230	5 015 961	5 015 961	4 851 209	4 923 948	5 513 596	6 180 508
Местно държавно управление и СОФ	36 675	35 805	32 912	36 035	33 843	31 301	32 500	29 649	29 597	39 628	35 400	47 736	59 184
Нефинансови предприятия	2 724 701	2 800 239	2 929 034	2 986 812	3 396 713	2 942 992	2 949 252	3 047 094	3 033 185	2 941 831	2 985 694	3 423 084	3 691 977
Финансови предприятия	856 588	871 998	826 178	819 216	949 918	885 273	951 143	726 868	749 381	682 886	716 603	792 183	1 200 098
Домакинства и НТООД	1 150 615	1 179 327	1 189 720	1 219 896	1 225 464	1 217 335	1 211 869	1 187 064	1 203 599	1 187 064	1 186 251	1 250 593	1 229 249
в т.ч. в евро	3 992 917	4 113 463	4 161 392	4 165 968	4 764 955	4 275 130	4 232 004	4 136 842	4 082 712	4 000 986	4 111 281	4 614 478	5 226 465
Местно държавно управление и СОФ	36 620	35 739	32 845	35 969	33 788	31 246	32 443	29 594	29 542	35 349	35 467	47 685	59 132
Нефинансови предприятия	2 207 373	2 301 543	2 373 118	2 388 418	2 836 059	2 361 521	2 336 850	2 448 108	2 377 947	2 369 025	2 469 987	2 864 946	3 115 796
Финансови предприятия	789 174	794 582	765 967	725 373	867 921	847 069	861 043	658 478	684 597	616 610	634 498	671 947	1 047 950
Домакинства и НТООД	959 750	981 599	989 462	1 016 208	1 027 187	1 035 294	1 001 668	1 000 662	990 726	975 774	971 447	1 029 900	1 003 587
ПАРИ М2 (М1 + КВАЗИПАРИ)	63 725 597	64 679 592	65 159 378	65 603 303	66 186 098	67 163 224	67 589 162	67 530 522	67 737 688	67 707 165	68 136 307	67 596 812	68 132 323
КВАЗИПАРИ	38 028 528	38 335 360	38 746 613	39 028 900	38 916 477	40 124 047	39 937 083	40 092 217	40 250 679	40 216 418	40 507 511	38 619 797	38 118 165
Депозити с договорен матурирлет до 2 години в левове	28 875 549	28 863 055	28 989 758	29 017 897	28 684 020	29 233 710	28 745 721	28 727 792	28 726 672	28 485 133	28 660 443	27 006 780	26 318 378
Местно държавно управление и СОФ	14 666 575	14 665 146	14 604 168	14 648 505	14 576 659	14 944 430	14 518 386	14 665 834	14 749 678	14 594 846	14 560 646	13 343 853	13 013 489
Нефинансови предприятия	312 015	303 557	286 453	268 150	229 984	197 458	210 317	235 676	234 956	268 674	298 753	312 100	318 997
Финансови предприятия	2 668 008	2 744 757	2 791 243	2 870 496	2 836 005	2 888 818	2 847 248	2 848 009	2 909 268	2 734 569	2 730 140	2 151 274	2 058 212
Домакинства и НТООД	1 908 194	1 891 021	1 881 026	1 875 443	1 848 171	1 163 681	1 664 590	1 736 233	1 755 302	1 724 466	1 653 464	1 287 156	1 148 082
в чуждестранна валута	9 778 358	9 725 811	9 645 446	9 634 416	9 662 499	9 694 473	9 796 231	9 845 916	9 849 664	9 867 135	9 878 289	9 593 323	9 488 198
Местно държавно управление и СОФ	14 208 974	14 197 909	14 385 594	14 369 392	14 107 361	14 289 280	14 227 335	14 061 958	13 976 994	13 890 287	14 099 797	13 662 927	13 304 889
Нефинансови предприятия	2 497	2 499	2 495	2 493	372	370	373	369	385	386	387	386	389
Финансови предприятия	2 727 837	2 882 510	3 146 261	3 136 645	2 949 719	3 079 833	2 967 205	2 873 140	2 851 572	2 853 626	2 980 297	2 532 146	2 552 780
Домакинства и НТООД	853 353	861 420	838 222	870 981	812 930	906 113	872 273	878 524	845 622	801 400	804 893	865 290	436 572
в т.ч. в евро	10 625 287	10 451 480	10 378 612	10 359 273	10 344 340	10 387 484	10 309 925	10 279 415	10 279 415	10 234 875	10 314 220	10 265 105	10 315 148
Местно държавно управление и СОФ	12 008 778	11 985 705	12 188 072	12 197 277	12 004 342	12 194 761	12 096 177	11 973 658	11 863 125	11 745 249	11 984 007	11 637 234	11 278 730
Нефинансови предприятия	2 334	2 334	2 334	2 334	212	212	212	227	227	229	227	227	227
Финансови предприятия	2 361 763	2 510 267	2 749 267	2 747 092	2 627 488	2 743 084	2 621 402	2 530 982	2 492 071	2 452 593	2 634 464	2 247 712	2 263 109
Домакинства и НТООД	846 107	848 846	846 551	860 007	801 146	893 094	860 389	865 636	832 083	789 414	792 488	853 044	423 184
в чуждестранна валута	8 798 574	8 624 258	8 589 920	8 587 844	8 575 496	8 538 371	8 614 174	8 576 828	8 538 744	8 503 013	8 556 828	8 536 251	8 592 210
Депозити, договорени за ползване след предизвестие до 3 месеца в левове	9 152 979	9 472 305	9 756 855	10 011 003	10 232 457	10 890 337	11 191 362	11 364 425	11 524 007	11 731 285	11 847 068	11 613 017	11 799 787
Местно държавно управление и СОФ	5 152 043	5 300 890	5 478 106	5 646 921	5 775 167	6 167 800	6 338 061	6 406 447	6 469 095	6 578 780	6 664 590	6 437 490	6 463 803
Нефинансови предприятия	23 830	24 198	21 232	19 085	18 518	19 289	18 478	16 946	15 625	27 345	27 110	31 206	19 258
Финансови предприятия	-	-	-	-	-	-	-	-	-	-	-	-	-
Домакинства и НТООД	5 128 213	5 276 692	5 456 874	5 627 836	5 756 649	6 148 511	6 319 583	6 389 501	6 453 470	6 551 435	6 637 480	6 406 284	6 444 545
в чуждестранна валута	4 000 936	4 171 415	4 278 749	4 364 082	4 457 290	4 722 537	4 853 301	4 957 978	5 054 912	5 152 505	5 182 478	5 175 527	5 335 984
Местно държавно управление и СОФ	7 520	7 584	34 012	5 455	5 143	4 681	4 189	3 542	3 288	3 309	3 585	3 566	3 504
Нефинансови предприятия	-	-	-	-	-	-	-	-	-	-	-	-	-
Финансови предприятия	3 993 416	4 163 831	4 244 737	4 358 627	4 452 147	4 717 856	4 849 112	4 954 436	5 051 624	5 149 196	5 178 893	5 171 961	5 332 480
Домакинства и НТООД	3 250 485	3 381 587	3 476 788	3 553 965	3 634 777	3 868 927	3 969 556	4 063 956	4 157 737	4 214 838	4 263 092	4 299 591	4 432 610
в т.ч. в евро	-	-	-	-	-	-	-	-	-	-	-	-	-
Местно държавно управление и СОФ	5 890	6 446	32 851	4 313	3 978	3 521	3 008	2 368	2 116	2 131	2 392	2 357	2 304
Нефинансови предприятия	-	-	-	-	-	-	-	-	-	-	-	-	-
Финансови предприятия	3 244 595	3 375 141	3 443 937	3 549 652	3 630 799	3 865 406	3 966 548	4 061 588	4 155 621	4 212 707	4 260 700	4 297 234	4 430 306
Домакинства и НТООД	-	-	-	-	-	-	-	-	-	-	-	-	-

(продължава)

1.3.2. ПОДРОБЕН ПАРИЧЕН ОТЧЕТ
(продължение)

	VII.2013	VIII.2013	IX.2013	X.2013	XI.2013	XII.2013	I.2014	II.2014	III.2014	IV.2014	V.2014	VI.2014	VII.2014	(ХИЛ. ЛВ.)
ПАРИ М3 (М2 + ТЪРГУЕМИ ИНСТРУМЕНТИ)	63 775 386	64 733 332	65 218 220	65 659 311	66 248 207	67 236 351	67 652 471	67 601 876	67 806 443	67 787 259	68 218 345	67 671 130	68 205 641	
Търгуеми инструменти (издадени дългови ценни книжа до 2 години + акции/дялове на ФПШ + repo сделки) в левове	49 789	53 740	58 842	56 008	62 109	73 127	63 309	71 354	68 755	80 094	82 038	74 318	73 318	
в чуждестранна валута	-	-	-	-	-	-	-	-	-	-	-	-	-	
в т.ч. в евро	-	-	-	-	-	-	-	-	-	-	-	-	-	
ДЪЛГОСРОЧНИ ПАСИВИ, НЕВКЛЮЧЕНИ В ПАРИЧНАТА МАСА	17 092 956	17 234 969	17 063 895	17 109 452	17 004 488	16 974 108	17 143 609	17 380 384	17 356 297	17 271 595	17 315 663	17 389 858	17 540 877	
ДЕПОЗИТИ С ДОГОВОРЕН МАТУРИТЕТ НАД 2 ГОДИНИ И ДЕПОЗИТИ, ДОГОВОРЕНИ ЗА ПОЛЗВАНЕ СЛЕД ПРЕДИЗВЕСТИЕ НАД 3 МЕСЕЦА	1 900 095	1 877 191	1 862 923	1 876 698	1 912 493	1 902 605	1 946 138	1 979 079	2 100 569	2 121 287	2 160 519	2 179 508	2 188 185	
в левове	895 681	904 544	914 728	925 604	967 706	947 582	970 201	1 005 023	1 014 924	1 031 343	1 057 254	1 048 694	1 050 183	
в чуждестранна валута	1 004 414	972 647	948 195	951 094	944 787	955 023	975 937	974 056	1 085 645	1 089 944	1 103 265	1 130 814	1 138 002	
в т.ч. в евро	836 975	808 388	784 755	787 628	780 802	783 138	799 089	799 773	901 686	907 642	916 131	940 170	954 492	
ИЗДАДЕНИ ДЪЛГОВИ ЦЕННИ КНИЖА НАД 2 ГОДИНИ	73 928	73 928	73 928	73 928	73 928	144 338	144 338	144 338	144 338	144 338	144 338	144 436	146 979	
в левове	-	-	-	-	-	-	-	-	-	-	-	-	-	
в чуждестранна валута	73 928	73 928	73 928	73 928	73 928	144 338	144 338	144 338	144 338	144 338	144 338	144 436	146 979	
в т.ч. в евро	73 928	73 928	73 928	73 928	73 928	144 338	144 338	144 338	144 338	144 338	144 338	144 436	146 979	
КАПИТАЛИ И РЕЗЕРВИ	15 118 933	15 283 850	15 127 044	15 158 826	15 018 067	14 927 165	15 053 133	15 256 967	15 111 390	15 005 970	15 010 806	15 065 914	14 925 713	
Основен капитал	4 654 940	4 054 940	4 059 940	4 059 939	4 059 940	4 080 868	4 080 868	4 080 868	3 958 403	3 958 403	3 983 403	3 993 182	3 993 182	
Резерви	9 729 887	9 837 101	9 696 050	9 679 313	9 404 717	9 259 624	9 418 745	9 541 047	9 423 381	9 491 505	9 495 820	9 652 431	9 663 081	
Финансов резултат	1 334 106	1 391 809	1 371 054	1 419 574	1 553 410	1 586 673	1 553 520	1 635 052	1 729 606	1 556 062	1 531 583	1 420 301	1 269 450	

* Включва и резервната позиция в МВФ.

** Включва само получените кредити от МВФ.

*** Включва издадените дългови ценни книжа и акции/дялове на фондовите на паричния пазар (ФПШ), държани от нерезиденти.

Забележка: Предварителни данни.

Източници: БНБ и други ПФИ.

1.3.3. АНАЛИТИЧНА ОТЧЕТНОСТ НА БНБ

	VI.2013	VIII.2013	IX.2013	X.2013	XI.2013	XII.2013	I.2014	II.2014	III.2014	IV.2014	V.2014	VI.2014	VII.2014	(ХИЛ. ЛВ.)
Валутен курс: лв. за 1 пл.д.	1.47332	1.47777	1.44823	1.43379	1.43695	1.41902	1.44705	1.41593	1.41850	1.41215	1.43737	1.43200	1.46187	
лв. за 1 евро	1.95583	1.95583	1.95583	1.95583	1.95583	1.95583	1.95583	1.95583	1.95583	1.95583	1.95583	1.95583	1.95583	
АКТИВИ	22 862 940	23 626 356	23 492 388	22 585 764	22 169 994	22 744 184	22 059 880	21 860 785	21 679 765	21 857 038	21 540 166	22 834 609	22 061 744	
НЕТНИ ЧУЖДЕСТРАННИ АКТИВИ	27 839 298	27 729 258	27 847 897	26 905 241	26 382 419	26 823 822	25 659 017	25 184 049	25 952 616	26 166 034	25 608 896	26 636 658	28 235 938	
Чуждестранни активи	29 246 453	29 123 318	29 244 736	28 294 648	27 976 663	28 243 294	27 156 423	26 605 639	27 331 920	27 530 726	27 056 151	28 041 136	29 629 456	
Каса в чуждестранна валута	32 674	30 334	25 590	23 355	21 394	19 364	93 606	91 192	89 184	84 876	81 526	156 790	244 485	
в т.ч. в евро	31 980	29 764	24 709	22 692	20 557	18 479	92 703	90 450	88 357	84 198	80 793	155 896	243 657	
Депозити	5 474 646	5 277 630	5 591 662	4 670 952	4 386 610	4 962 017	3 261 467	3 471 264	4 241 541	4 282 715	3 651 683	4 401 885	4 387 649	
в левове	5 474 646	5 277 630	5 591 662	4 670 952	4 386 610	4 962 017	3 261 467	3 471 264	4 241 541	4 282 715	3 651 683	4 401 885	4 387 649	
в чуждестранна валута	5 464 517	5 267 497	5 581 502	4 660 987	4 375 739	4 952 041	3 251 616	3 460 079	4 231 329	4 273 060	3 643 114	4 393 354	4 379 578	
в т.ч. в евро	-	-	-	-	-	-	-	-	-	-	-	-	-	
Репо сделки	-	-	-	-	-	-	-	-	-	-	-	-	-	
в левове	-	-	-	-	-	-	-	-	-	-	-	-	-	
в чуждестранна валута	-	-	-	-	-	-	-	-	-	-	-	-	-	
в т.ч. в евро	-	-	-	-	-	-	-	-	-	-	-	-	-	
Кредити	-	-	-	-	-	-	-	-	-	-	-	-	-	
в левове	-	-	-	-	-	-	-	-	-	-	-	-	-	
в чуждестранна валута	-	-	-	-	-	-	-	-	-	-	-	-	-	
в т.ч. в евро	-	-	-	-	-	-	-	-	-	-	-	-	-	
Цени книжа, различни от акции	19 729 824	19 686 997	19 661 582	19 675 968	19 606 635	19 618 828	20 006 545	19 166 508	19 170 157	19 354 191	19 530 268	19 560 927	21 068 765	
в левове	-	-	-	-	-	-	-	-	-	-	-	-	-	
в чуждестранна валута	19 729 824	19 686 997	19 661 582	19 675 968	19 606 635	19 618 828	20 006 545	19 166 508	19 170 157	19 354 191	19 530 268	19 560 927	21 068 765	
в т.ч. в евро	19 729 824	19 686 997	19 661 582	19 675 968	19 606 635	19 618 828	20 006 545	19 166 508	19 170 157	19 354 191	19 530 268	19 560 927	21 068 765	
Акции и други капиталови инструменти	29 701	29 701	29 701	29 701	29 701	28 752	28 709	28 709	28 709	28 709	28 709	28 709	28 709	
в левове	29 701	29 701	29 701	29 701	29 701	28 752	28 709	28 709	28 709	28 709	28 709	28 709	28 709	
в чуждестранна валута	6 899	6 899	6 899	6 899	6 899	6 899	6 856	6 856	6 856	6 856	6 856	6 856	6 856	
в т.ч. в евро	3 958 361	4 088 270	3 920 859	3 877 088	3 725 730	3 608 212	3 748 643	3 833 457	3 779 900	3 764 628	3 747 863	3 849 950	3 879 473	
Монетарно злато и притежавани СТП*	21 247	10 386	15 342	17 584	6 593	6 121	17 453	14 509	22 429	15 607	16 102	42 875	20 375	
в левове	-	-	-	-	-	-	-	-	-	-	-	-	-	
в чуждестранна валута	21 247	10 386	15 342	17 584	6 593	6 121	17 453	14 509	22 429	15 607	16 102	42 875	20 375	
в т.ч. в евро	20 900	10 152	15 012	17 292	6 449	5 841	17 026	14 235	21 974	15 117	15 887	42 611	19 964	
Минус: чуждестранни пасиви	1 407 155	1 394 060	1 396 839	1 389 407	1 394 244	1 419 472	1 497 406	1 421 590	1 379 304	1 364 692	1 447 255	1 404 478	1 393 518	
Депозити	44 958	26 074	39 499	42 032	46 536	84 300	140 847	83 037	39 710	27 456	94 508	51 954	25 712	
в левове	7 151	12 147	25 585	29 242	32 885	37 872	26 294	18 260	8 571	6 804	31 291	7 417	17 953	
в чуждестранна валута	37 807	13 927	13 914	12 790	13 651	46 428	114 553	64 777	31 139	20 652	63 217	44 537	7 759	
в т.ч. в евро	37 807	13 927	13 914	12 790	13 651	46 428	114 553	64 777	31 139	20 652	63 217	44 537	7 759	
Репо сделки	-	-	-	-	-	-	-	-	-	-	-	-	-	
в левове	-	-	-	-	-	-	-	-	-	-	-	-	-	
в чуждестранна валута	-	-	-	-	-	-	-	-	-	-	-	-	-	
в т.ч. в евро	-	-	-	-	-	-	-	-	-	-	-	-	-	
Кредити**	-	-	-	-	-	-	-	-	-	-	-	-	-	
Задължения по лихви	238	89	158	254	104	232	378	119	261	403	127	222	312	
в левове	-	-	-	-	-	-	-	-	-	-	-	-	-	
в чуждестранна валута	238	89	158	254	104	232	378	119	261	403	127	222	312	
в т.ч. в евро	-	-	-	-	-	-	-	-	-	-	-	-	-	
Разпределени СТП	1 361 959	1 367 897	1 357 182	1 347 121	1 347 604	1 334 940	1 356 181	1 338 434	1 339 333	1 336 833	1 352 620	1 352 302	1 367 494	
ВЗЕМАНИЯ ОТ СЕКТОР ДЪРЖАВНО УПРАВЛЕНИЕ	-5 240 287	-4 369 304	-4 612 168	-4 578 033	-4 659 849	-4 299 584	-3 858 173	-3 578 675	-4 523 242	-4 562 148	-4 324 551	-4 059 402	-6 427 028	
Централно държавно управление (нето)	-5 240 287	-4 369 304	-4 612 168	-4 578 033	-4 659 849	-4 299 584	-3 858 173	-3 578 675	-4 523 242	-4 562 148	-4 324 551	-4 059 402	-6 427 028	

(продължава)

1.3.3. АНАЛИТИЧНА ОТЧЕТНОСТ НА БНБ
(продължение)

(ХИЛ. ЛВ.)

	VII.2013	VIII.2013	IX.2013	X.2013	XI.2013	XII.2013	I.2014	II.2014	III.2014	IV.2014	V.2014	VI.2014	VII.2014
Вземания	-	-	-	-	-	-	-	-	-	-	-	-	-
ДЦК	-	-	-	-	-	-	-	-	-	-	-	-	-
в левове	-	-	-	-	-	-	-	-	-	-	-	-	-
в чуждестранна валута	-	-	-	-	-	-	-	-	-	-	-	-	-
в т.ч. в евро	-	-	-	-	-	-	-	-	-	-	-	-	-
Репо сделки	-	-	-	-	-	-	-	-	-	-	-	-	-
в левове	-	-	-	-	-	-	-	-	-	-	-	-	-
в чуждестранна валута	-	-	-	-	-	-	-	-	-	-	-	-	-
в т.ч. в евро	-	-	-	-	-	-	-	-	-	-	-	-	-
Кредити	-	-	-	-	-	-	-	-	-	-	-	-	-
в левове	-	-	-	-	-	-	-	-	-	-	-	-	-
в чуждестранна валута	-	-	-	-	-	-	-	-	-	-	-	-	-
в т.ч. в евро	-	-	-	-	-	-	-	-	-	-	-	-	-
Минус: задължения	5 240 287	4 369 304	4 612 168	4 578 033	4 659 849	4 299 884	3 858 173	3 578 675	4 523 242	4 562 148	4 324 551	4 059 402	6 427 028
Депозити	5 240 287	4 369 304	4 612 168	4 578 033	4 659 849	4 299 884	3 858 173	3 578 675	4 523 242	4 562 148	4 324 551	4 059 402	6 427 028
в левове	4 924 331	4 067 550	4 329 882	4 338 027	4 378 948	3 254 255	3 196 134	3 243 472	4 285 158	4 309 374	4 056 923	3 761 879	3 850 260
в чуждестранна валута	315 956	301 754	282 286	240 006	280 901	1 045 329	662 039	335 203	238 084	252 774	267 628	297 523	2 576 768
в т.ч. в евро	307 337	293 169	273 742	230 878	271 790	1 036 155	653 895	327 148	229 957	243 199	257 911	287 895	2 568 416
Репо сделки	-	-	-	-	-	-	-	-	-	-	-	-	-
в левове	-	-	-	-	-	-	-	-	-	-	-	-	-
в чуждестранна валута	-	-	-	-	-	-	-	-	-	-	-	-	-
в т.ч. в евро	-	-	-	-	-	-	-	-	-	-	-	-	-
Социалноосигурителни фондове	-	-	-	-	-	-	-	-	-	-	-	-	-
Репо сделки	-	-	-	-	-	-	-	-	-	-	-	-	-
в левове	-	-	-	-	-	-	-	-	-	-	-	-	-
в чуждестранна валута	-	-	-	-	-	-	-	-	-	-	-	-	-
в т.ч. в евро	-	-	-	-	-	-	-	-	-	-	-	-	-
Кредити	-	-	-	-	-	-	-	-	-	-	-	-	-
в левове	-	-	-	-	-	-	-	-	-	-	-	-	-
в чуждестранна валута	-	-	-	-	-	-	-	-	-	-	-	-	-
в т.ч. в евро	-	-	-	-	-	-	-	-	-	-	-	-	-
ВЗЕМАНИЯ ОТ ДРУГИ ПФИ	-	-	-	-	-	-	-	-	-	-	-	-	-
в левове	-	-	-	-	-	-	-	-	-	-	-	-	-
в чуждестранна валута	-	-	-	-	-	-	-	-	-	-	-	-	-
в т.ч. в евро	-	-	-	-	-	-	-	-	-	-	-	-	-
ВЗЕМАНИЯ ОТ НЕПРАВИТЕЛСТВЕНИЯ СЕКТОР	76 539	76 539	76 539	76 539	76 539	76 539	76 539	76 539	76 539	76 539	76 539	76 539	76 539
Нефинансови предприятия	70 198	70 198	70 198	70 198	70 198	70 198	70 198	70 198	70 198	70 198	70 198	70 198	70 198
Кредити	-	-	-	-	-	-	-	-	-	-	-	-	-
в левове	-	-	-	-	-	-	-	-	-	-	-	-	-
в чуждестранна валута	-	-	-	-	-	-	-	-	-	-	-	-	-
в т.ч. в евро	-	-	-	-	-	-	-	-	-	-	-	-	-
Акции и други капиталови инструменти	70 198	70 198	70 198	70 198	70 198	70 198	70 198	70 198	70 198	70 198	70 198	70 198	70 198
в левове	70 198	70 198	70 198	70 198	70 198	70 198	70 198	70 198	70 198	70 198	70 198	70 198	70 198
в чуждестранна валута	-	-	-	-	-	-	-	-	-	-	-	-	-
в т.ч. в евро	-	-	-	-	-	-	-	-	-	-	-	-	-
Финансови предприятия	6 341	6 341	6 341	6 341	6 341	6 341	6 341	6 341	6 341	6 341	6 341	6 341	6 341
Кредити	-	-	-	-	-	-	-	-	-	-	-	-	-
в левове	-	-	-	-	-	-	-	-	-	-	-	-	-
в чуждестранна валута	-	-	-	-	-	-	-	-	-	-	-	-	-
в т.ч. в евро	-	-	-	-	-	-	-	-	-	-	-	-	-

(продължава)

1.3.3. АНАЛИТИЧНА ОТЧЕТНОСТ НА БНБ
(продължение)

	VII.2013	VIII.2013	IX.2013	X.2013	XI.2013	XII.2013	I.2014	II.2014	III.2014	IV.2014	V.2014	VI.2014	VII.2014
Акции и други капиталови инструменти в левове	6341	6341	6341	6341	6341	6341	6341	6341	6341	6341	6341	6341	6341
в чуждестранна валута	-	-	-	-	-	-	-	-	-	-	-	-	-
в т.ч. в евро	-	-	-	-	-	-	-	-	-	-	-	-	-
ДЪЛГОТРАЙНИ АКТИВИ	288 170	289 977	287 796	287 976	288 142	288 245	288 137	288 532	288 753	289 105	288 170	288 319	288 556
ДРУГИ ПОЗИЦИИ (НЕТО)	-100 780	-100 114	-107 676	-105 959	-117 257	-144 838	-105 640	-109 660	-114 901	-112 492	-108 888	-107 505	-112 261
Други активи в левове	1 395 433	1 403 040	1 389 173	1 378 536	1 376 502	1 365 511	1 388 995	1 372 532	1 372 516	1 371 392	1 386 799	1 390 599	1 402 725
в чуждестранна валута	43 782	45 756	42 529	41 886	39 357	40 741	43 137	44 511	43 594	44 550	44 278	48 149	45 163
в т.ч. в евро	1 351 651	1 357 284	1 346 644	1 336 650	1 337 145	1 324 770	1 345 858	1 328 021	1 328 922	1 326 842	1 342 521	1 342 444	1 357 562
Минус: други пасиви в левове	338	77	66	61	75	269	280	47	58	455	473	715	762
в чуждестранна валута	1 496 213	1 503 154	1 496 849	1 484 495	1 493 739	1 510 349	1 494 635	1 482 192	1 487 417	1 483 884	1 495 687	1 498 098	1 514 986
в т.ч. в евро	143 761	144 774	149 269	146 472	155 487	184 174	147 171	153 044	157 577	156 193	152 658	153 697	155 856
Други пасиви в т.ч. в евро	1 352 452	1 358 380	1 347 580	1 338 023	1 338 272	1 326 175	1 347 464	1 329 148	1 329 840	1 327 691	1 343 029	1 344 401	1 359 130
	241	274	335	765	535	783	986	513	314	645	314	1 776	1 421
ПАСИВИ	22 862 940	23 626 356	23 492 388	22 585 764	22 169 994	22 744 184	22 059 880	21 860 785	21 679 765	21 857 038	21 540 166	22 834 609	22 061 744
РЕЗЕРВНИ ПАРИ	17 021 895	17 611 487	17 691 827	16 859 838	16 608 937	17 317 030	16 676 316	16 324 520	16 026 322	16 351 758	15 962 405	17 027 675	16 145 336
Пари в обращение	9 404 042	9 648 607	9 585 139	9 458 625	9 553 525	10 253 722	9 624 720	9 684 975	9 586 952	10 025 138	9 783 891	10 532 411	10 417 473
Депозити на други ПФИ в левове	7 617 853	7 962 880	8 106 688	7 401 213	7 055 432	7 063 308	7 051 596	6 639 545	6 439 370	6 326 620	6 178 514	6 495 264	5 727 863
в чуждестранна валута	4 219 541	4 244 199	4 408 511	4 501 445	4 410 485	4 868 798	5 071 128	4 641 773	4 382 020	4 288 533	4 255 345	4 494 952	4 180 533
в т.ч. в евро	3 398 312	3 718 681	3 698 177	2 899 768	2 644 947	2 194 510	1 980 468	1 997 772	1 923 350	2 038 087	1 923 169	2 000 312	1 547 330
Депозити в левове	3 398 312	3 718 681	3 698 177	2 899 768	2 644 947	2 194 510	1 980 468	1 997 772	1 923 350	2 038 087	1 923 169	2 000 312	1 547 330
в чуждестранна валута	1 696 902	1 758 350	1 689 184	1 638 239	1 611 355	1 606 225	1 409 241	1 443 005	1 618 493	1 544 613	1 620 440	1 731 012	1 818 033
в т.ч. в евро	1 003 168	1 052 616	983 450	939 505	912 621	525 204	847 192	859 371	1 035 064	971 021	1 051 842	1 158 413	1 765 431
Овърняти депозити	508 637	583 551	514 960	473 129	444 792	109 150	425 417	453 097	637 857	598 015	710 305	833 101	1 088 594
в левове	30 493	33 887	30 581	15 709	15 954	107 159	14 961	52 200	44 491	23 981	47 425	73 815	88 688
Социалноосигурителни фондове	2 395	3 456	4 639	5 556	947	1 889	2 158	2 812	3 123	3 855	4 082	4 517	430
Нефинансови предприятия	475 749	546 208	479 740	451 864	427 891	102	408 298	398 085	590 243	570 179	658 798	754 769	949 476
Финансови предприятия	494 531	469 065	468 490	466 376	467 829	416 054	421 775	406 474	397 207	373 006	341 537	325 312	726 837
Домакинства и НТООД	55 612	59 479	67 294	77 708	88 935	55 082	70 885	74 020	72 223	69 153	63 109	62 546	81 351
в чуждестранна валута	438 919	409 586	401 196	388 668	378 894	360 972	350 890	332 454	324 984	303 853	278 428	262 766	645 486
Социалноосигурителни фондове	492 270	466 799	466 284	464 192	465 639	415 310	419 946	406 101	396 848	372 886	341 415	325 205	725 513
в т.ч. в евро	55 612	59 479	67 294	77 708	88 935	55 082	70 885	74 020	72 223	69 153	63 109	62 546	81 351
Нефинансови предприятия	436 658	407 320	398 990	386 484	376 704	360 228	349 061	332 081	324 625	303 733	278 306	262 659	644 162
Финансови предприятия	693 734	705 734	705 734	698 734	698 734	1 081 021	562 049	583 434	583 429	573 592	568 598	572 599	52 602
Домакинства и НТООД	283 010	295 010	295 010	288 010	288 010	663 010	144 010	164 010	164 000	157 000	152 006	156 007	31 088
Депозити с договорен матурирлет до 2 години в левове	12 000	24 000	24 000	17 000	17 000	12 000	12 000	32 000	32 000	25 000	20 006	24 007	31 088
Социалноосигурителни фондове	271 000	271 000	271 000	271 000	271 000	651 000	132 000	132 000	132 000	132 000	132 000	132 000	-
Нефинансови предприятия	10	10	10	10	10	10	10	10	10	10	10	10	-
Финансови предприятия	410 724	410 724	410 724	410 724	410 724	418 011	418 039	419 424	419 429	416 592	416 592	416 592	21 514
Домакинства и НТООД	21 514	21 514	21 514	21 514	21 514	21 514	21 514	21 514	21 514	21 514	21 514	21 514	21 514
в чуждестранна валута	389 210	389 210	389 210	389 210	389 210	396 497	396 525	397 910	397 915	395 078	395 078	395 078	-
Социалноосигурителни фондове	389 210	389 210	389 210	389 210	389 210	396 497	396 525	397 910	397 915	395 078	395 078	395 078	-
Нефинансови предприятия													
Финансови предприятия													

1.3.3. АНАЛИТИЧНА ОТЧЕТНОСТ НА БНБ
(продължение)

	VII.2013	VIII.2013	IX.2013	X.2013	XI.2013	XII.2013	I.2014	II.2014	III.2014	IV.2014	V.2014	VI.2014	VII.2014	(ХИЛ. ЛВ.)
Домакинства и НТООД	-	-	-	-	-	-	-	-	-	-	-	-	-	-
в т.ч. в евро	410 724	410 724	410 724	410 724	410 724	416 592	416 592	416 592	416 592	416 592	416 592	416 592	416 592	21 514
Социалноосигурителни фондове	-	-	-	-	-	-	-	-	-	-	-	-	-	-
Нефинансови предприятия	21 514	21 514	21 514	21 514	21 514	21 514	21 514	21 514	21 514	21 514	21 514	21 514	21 514	21 514
Финансови предприятия	389 210	389 210	389 210	389 210	389 210	395 078	395 078	395 078	395 078	395 078	395 078	395 078	395 078	-
Домакинства и НТООД	-	-	-	-	-	-	-	-	-	-	-	-	-	-
Депозити, договорени за ползване след предизвестие до 3 месеца	-	-	-	-	-	-	-	-	-	-	-	-	-	-
в левове	-	-	-	-	-	-	-	-	-	-	-	-	-	-
в чуждестранна валута	-	-	-	-	-	-	-	-	-	-	-	-	-	-
в т.ч. в евро	-	-	-	-	-	-	-	-	-	-	-	-	-	-
ДЪЛГОСРОЧНИ ПАСИВИ, НЕВКЛЮЧЕНИ В ПАРИЧНАТА МАСА	4 144 143	4 256 519	4 111 377	4 087 687	3 949 682	3 820 929	3 974 323	4 093 260	4 034 950	3 960 667	3 957 321	4 075 922	4 098 375	4 098 375
Депозити с договорен матуригет над 2 години и депозити, договорени за ползване след предизвестие над 3 месеца	-	-	-	-	-	-	-	-	-	-	-	-	-	-
в левове	-	-	-	-	-	-	-	-	-	-	-	-	-	-
в чуждестранна валута	-	-	-	-	-	-	-	-	-	-	-	-	-	-
в т.ч. в евро	-	-	-	-	-	-	-	-	-	-	-	-	-	-
КАПИТАЛ И РЕЗЕРВИ	4 144 143	4 256 519	4 111 377	4 087 687	3 949 682	3 820 929	3 974 323	4 093 260	4 034 950	3 960 667	3 957 321	4 075 922	4 098 375	4 098 375
Основен капитал	20 000	20 000	20 000	20 000	20 000	20 000	20 000	20 000	20 000	20 000	20 000	20 000	20 000	20 000
Резерви	4 063 482	4 171 026	4 022 547	3 994 259	3 849 925	3 717 559	3 864 109	3 979 843	3 916 750	3 923 365	3 916 244	4 031 170	4 043 822	4 043 822
Финансов резултат	60 661	65 493	68 830	73 428	79 757	83 370	90 214	93 417	98 200	17 302	21 077	24 752	34 553	34 553

* Включва и резервната позиция в МВФ.

** Включва само получените кредити от МВФ.

Източник: БНБ.

1.3.4. АНАЛИТИЧНА ОТЧЕТНОСТ НА ДРУГИ ПАРИЧНО-ФИНАНСОВИ ИНСТИТУЦИИ

	VII.2013	VIII.2013	IX.2013	X.2013	XI.2013	XII.2013	I.2014	II.2014	III.2014	IV.2014	V.2014	VI.2014	VII.2014	(ХИЛ. ЛВ.)
Валутен курс: лв. за 1 шлд.	1.47332	1.47777	1.44823	1.43379	1.43695	1.41902	1.44705	1.41593	1.41850	1.41215	1.43737	1.43200	1.46187	
лв. за 1 евро	1.95583	1.95583	1.95583	1.95583	1.95583	1.95583	1.95583	1.95583	1.95583	1.95583	1.95583	1.95583	1.95583	
АКТИВИ	66 510 485	67 241 469	67 809 869	68 444 507	69 016 311	69 708 154	70 684 830	70 698 855	70 848 050	70 679 005	71 070 314	69 951 447	70 090 101	
НЕТНИ ЧУЖДЕСТРАННИ АКТИВИ														
Чуждестранни активи	-962 737	181 006	239 329	1 319 739	2 333 997	1 552 068	2 655 219	2 819 123	2 839 277	2 348 267	3 055 974	1 477 393	2 973 599	
Каса в чуждестранна валута	11 972 288	12 842 821	12 777 708	13 251 733	14 342 094	13 614 607	14 352 450	14 542 306	14 722 704	14 070 747	14 762 724	13 261 966	14 391 162	
в т.ч. в евро	671 454	645 255	617 269	605 104	548 259	634 660	539 077	541 687	557 544	547 786	594 735	782 550	657 070	
Депозити	5 739 796	6 611 822	6 474 559	6 983 232	8 037 830	7 117 335	7 744 628	7 724 678	7 899 934	7 207 433	7 949 941	6 556 487	7 815 294	
в левове	348 358	900 681	855 614	1 188 263	1 096 499	1 053 466	1 009 592	869 036	860 774	397 588	920 787	487 138	1 049 211	
в чуждестранна валута	5 391 438	5 711 141	5 618 945	5 794 949	6 941 331	6 063 869	6 735 036	6 853 642	7 039 160	6 809 845	7 029 154	6 069 349	6 766 083	
в т.ч. в евро	3 716 517	4 386 221	4 070 815	4 104 746	5 219 587	4 404 453	4 741 458	4 762 019	4 742 214	4 928 009	4 929 485	4 383 475	5 090 564	
Репозитивни	235 919	243 409	345 333	344 828	520 924	619 715	734 678	792 151	791 002	810 337	886 539	886 539	1 067 496	
в левове	8 099	8 153	8 194	8 000	8 071	9 071	8 932	2 900	7 900	7 900	7 900	7 900	7 900	
в чуждестранна валута	227 820	235 256	337 139	336 828	512 853	610 644	725 746	789 251	783 102	802 437	878 639	878 639	1 059 596	
в т.ч. в евро	227 820	235 256	337 139	336 828	512 853	610 644	725 746	789 251	783 102	802 437	878 639	878 639	1 059 596	
Кредити	2 899 474	2 843 107	2 850 346	2 841 412	2 841 888	2 858 363	2 869 558	2 867 002	2 912 287	2 915 034	2 911 655	2 985 305	2 990 759	
в левове	90 073	94 548	99 166	91 956	96 979	90 580	90 707	91 730	129 242	136 146	124 647	207 482	208 321	
в чуждестранна валута	2 809 401	2 748 559	2 751 180	2 749 456	2 744 909	2 767 783	2 778 851	2 775 272	2 783 045	2 778 888	2 787 008	2 777 823	2 782 438	
в т.ч. в евро	2 514 395	2 449 157	2 452 530	2 458 788	2 453 386	2 471 678	2 477 560	2 480 946	2 451 039	2 462 745	2 456 762	2 456 328	2 461 995	
Ценни книжа, различни от акции	2 305 211	2 377 674	2 368 467	2 355 214	2 271 067	2 256 863	2 337 876	2 496 011	2 440 742	2 445 386	2 272 882	1 904 074	1 713 864	
в левове	23 430	23 427	23 426	28 470	28 456	28 457	28 456	28 451	28 454	28 451	28 474	28 306	28 297	
в чуждестранна валута	2 281 781	2 354 247	2 345 041	2 326 744	2 242 611	2 228 406	2 309 420	2 467 560	2 412 288	2 416 935	2 244 408	1 875 768	1 685 567	
в т.ч. в евро	1 991 967	2 069 934	2 065 081	2 027 265	1 939 932	1 923 223	1 971 713	1 849 125	1 838 292	1 859 764	1 765 366	1 385 852	1 464 483	
Акции и други капиталови инструменти	120 434	121 554	121 734	121 943	122 126	127 671	126 633	125 777	125 586	144 771	146 972	147 011	146 679	
в левове	120 434	121 554	121 734	121 943	122 126	127 671	126 633	125 777	125 586	144 771	146 972	147 011	146 679	
в чуждестранна валута	99 801	99 811	99 837	99 836	99 835	99 841	99 849	99 847	99 852	99 837	99 832	99 782	99 782	
в т.ч. в евро	12 935 025	12 661 815	12 538 379	11 931 994	12 008 097	12 062 539	11 697 231	11 728 183	11 867 818	11 722 480	11 706 570	11 784 573	11 417 563	
Минус: чуждестранни пасиви	10 536 470	10 258 810	10 134 368	9 517 641	9 310 892	9 372 770	9 202 492	9 239 176	9 415 490	9 267 802	9 255 995	9 380 397	9 040 430	
Депозити	605 046	710 922	748 703	722 325	766 052	868 856	799 040	847 565	786 416	736 300	753 606	711 585	839 835	
в левове	9 931 424	9 547 888	9 385 665	8 795 316	8 744 840	8 703 914	8 403 452	8 391 611	8 629 074	8 531 302	8 502 389	8 668 812	8 200 595	
в чуждестранна валута	9 267 897	8 879 570	8 792 723	8 218 764	8 096 550	7 826 314	7 823 395	8 033 040	7 967 393	7 915 575	8 005 034	7 611 960	7 611 960	
в т.ч. в евро	2 220 487	2 224 937	2 225 751	2 236 093	2 240 699	2 233 261	2 238 275	2 232 312	2 195 877	2 198 214	2 194 341	2 147 781	2 120 546	
Репозитивни	2 220 487	2 224 937	2 225 751	2 236 093	2 240 699	2 233 261	2 238 275	2 232 312	2 195 877	2 198 214	2 194 341	2 147 781	2 120 546	
в левове	2 219 456	2 224 346	2 224 737	2 234 516	2 239 406	2 231 700	2 236 394	2 230 330	2 193 749	2 196 096	2 192 185	2 145 776	2 120 546	
в чуждестранна валута	178 068	178 068	178 260	178 260	256 506	256 508	256 464	256 695	256 451	256 464	256 414	256 395	256 387	
Ценни книжа*	39 205	39 205	39 397	39 397	39 410	39 412	39 368	39 599	39 355	39 368	39 318	39 299	39 491	
в левове	138 863	138 863	138 863	138 863	138 863	138 863	138 863	138 863	138 863	138 863	138 863	138 863	138 863	
в чуждестранна валута	8 497 454	8 900 125	9 037 596	8 253 041	7 924 972	8 241 886	7 939 165	7 632 934	7 357 280	7 468 723	7 074 376	7 705 160	6 678 143	
РЕЗЕРВИ В БНБ**	886 975	936 389	913 199	860 040	877 923	1 178 571	897 034	937 835	925 705	1 150 569	897 958	1 229 804	957 464	
Каса в левове	7 610 479	7 963 736	8 124 397	7 393 001	7 047 049	7 063 315	7 042 131	6 695 099	6 431 575	6 318 154	6 176 418	6 475 356	5 720 679	
Депозити	4 211 894	4 240 047	4 412 897	4 403 522	4 402 495	4 636 404	5 061 714	4 636 049	4 375 843	4 280 285	4 252 855	4 485 781	4 173 628	
в левове	3 398 585	3 723 689	3 711 500	2 899 479	2 644 554	2 194 405	1 980 417	2 058 695	2 055 732	2 037 869	1 923 363	1 989 575	1 547 051	
в чуждестранна валута	3 398 585	3 723 689	3 711 500	2 899 479	2 644 554	2 194 405	1 980 417	2 058 695	2 055 732	2 037 869	1 923 363	1 989 575	1 547 051	
в т.ч. в евро	5 185 178	5 123 689	4 817 242	4 867 096	4 900 932	5 451 105	6 145 422	6 117 505	6 093 455	6 112 649	6 049 943	5 892 394	5 712 241	
ВЗЕМАНИЯ ОТ СЕКТОР ДЪРЖАВНО УПРАВЛЕНИЕ	4 871 929	4 202 955	4 510 139	4 523 483	4 695 060	5 162 083	5 860 461	5 833 352	5 805 588	5 830 588	5 773 054	5 620 720	5 448 023	
Централно държавно управление (нето)	5 560 085	4 902 927	5 216 804	5 283 483	5 388 293	5 818 443	6 491 782	6 533 358	6 519 716	6 532 270	6 486 197	7 501 670	7 346 503	
Вземания														

(продължава)

1.3.4. АНАЛИТИЧНА ОТЧЕТНОСТ НА ДРУГИ ПАРИЧНО-ФИНАНСОВИ ИНСТИТУЦИИ

(продължение)

(хил., лв.)

	VII.2013	VIII.2013	IX.2013	X.2013	XI.2013	XII.2013	I.2014	II.2014	III.2014	IV.2014	V.2014	VI.2014	VII.2014
ДЦК	5 558 324	4 899 069	5 207 716	5 272 247	5 375 185	5 464 465	6 142 218	6 186 412	6 174 035	6 184 278	6 138 172	7 153 589	6 997 391
в левове	3 056 203	2 364 967	2 667 024	2 746 428	2 822 571	2 873 052	3 586 405	3 605 164	3 653 378	3 679 195	3 490 918	4 426 313	4 083 359
в чуждестранна валута	2 502 121	2 534 102	2 540 692	2 525 819	2 552 614	2 591 413	2 555 813	2 581 248	2 520 657	2 505 083	2 647 254	2 727 276	2 912 032
в т.ч. в евро	1 572 081	1 594 637	1 586 945	1 580 032	1 612 701	1 679 459	1 635 143	1 670 287	1 616 169	1 597 212	1 712 726	1 786 173	2 015 519
Репо сделки	-	-	-	-	-	-	-	-	-	-	-	-	-
в левове	-	-	-	-	-	-	-	-	-	-	-	-	-
в чуждестранна валута	-	-	-	-	-	-	-	-	-	-	-	-	-
в т.ч. в евро	-	-	-	-	-	-	-	-	-	-	-	-	-
Кредити	1 761	3 858	9 088	11 236	13 108	353 978	349 564	346 946	345 681	347 992	348 025	348 081	349 112
в левове	26	3 857	8 878	11 028	12 905	11 505	7 179	4 516	3 273	5 602	5 603	5 690	6 838
в чуждестранна валута	1 735	1	210	208	203	342 473	342 385	342 430	342 408	342 390	342 422	342 391	342 274
в т.ч. в евро	1 735	1	210	208	203	342 473	342 385	342 430	342 408	342 390	342 422	342 391	342 274
Минус: задължения	688 156	699 972	706 665	716 164	693 233	656 360	631 321	700 106	714 557	701 682	713 143	1 880 950	1 898 480
Депозити	688 156	699 972	706 665	716 164	693 233	656 360	631 321	700 106	714 557	701 682	713 143	1 880 950	1 898 480
в левове	431 803	440 909	447 824	471 058	442 128	411 029	392 244	456 770	475 354	469 650	472 246	1 643 452	1 664 564
в чуждестранна валута	256 353	259 063	258 841	245 106	251 105	245 331	239 077	243 336	239 203	232 032	240 897	237 498	233 916
в т.ч. в евро	234 933	237 105	236 960	223 387	229 154	225 398	218 685	223 613	219 514	212 086	221 063	220 262	213 535
Репо сделки	-	-	-	-	-	-	-	-	-	-	-	-	-
в левове	-	-	-	-	-	-	-	-	-	-	-	-	-
в чуждестранна валута	-	-	-	-	-	-	-	-	-	-	-	-	-
в т.ч. в евро	-	-	-	-	-	-	-	-	-	-	-	-	-
Местно държавно управление и СОФ	313 249	310 953	307 085	299 777	295 872	289 022	282 961	284 253	288 296	282 061	276 889	271 674	264 218
Ценни книжа, различни от акции	57 282	57 276	57 254	54 859	54 818	54 857	54 687	54 692	54 459	52 041	51 293	51 307	49 346
в левове	3 816	3 810	3 812	3 669	3 669	3 681	3 550	3 553	3 554	3 408	2 658	2 661	2 522
в чуждестранна валута	53 466	53 466	53 442	51 190	51 190	51 137	51 137	51 139	50 905	48 633	48 635	48 646	46 824
в т.ч. в евро	53 466	53 466	53 442	51 190	51 190	51 137	51 137	51 139	50 905	48 633	48 635	48 646	46 824
Репо сделки	-	-	-	-	-	-	-	-	-	-	-	-	-
в левове	-	-	-	-	-	-	-	-	-	-	-	-	-
в чуждестранна валута	-	-	-	-	-	-	-	-	-	-	-	-	-
в т.ч. в евро	-	-	-	-	-	-	-	-	-	-	-	-	-
Кредити	255 967	253 677	249 831	244 918	241 013	234 204	228 274	229 561	233 837	230 020	225 596	220 367	214 872
в левове	192 257	189 684	186 175	182 319	178 969	172 817	167 552	169 446	174 760	171 727	168 022	162 546	157 680
в чуждестранна валута	63 710	63 993	63 656	62 599	62 044	61 387	60 722	60 115	59 077	58 293	57 574	57 821	57 192
в т.ч. в евро	63 710	63 993	63 656	62 599	62 044	61 387	60 722	60 115	59 077	58 293	57 574	57 821	57 192
ВЪЗМАЗНИ ОТ НЕПРАВИТЕЛСТВЕНИЯ СЕКТОР	55 416 473	55 235 439	55 456 911	55 594 535	55 402 899	55 834 576	55 454 264	55 699 562	56 028 361	56 312 645	56 518 247	56 673 773	56 702 871
Нефинансови предприятия	35 400 623	35 334 704	35 567 366	35 636 060	35 543 775	35 683 895	35 484 015	35 816 598	36 057 603	36 406 286	36 466 170	36 587 726	36 503 082
Репо сделки	32 828	31 828	31 828	31 828	31 828	31 828	31 828	31 828	31 828	31 828	31 828	31 828	31 828
в левове	31 860	30 860	30 860	30 860	30 860	30 860	30 860	30 860	30 860	30 860	30 860	30 860	30 860
в чуждестранна валута	968	968	968	968	968	968	968	968	968	968	968	968	968
в т.ч. в евро	968	968	968	968	968	968	968	968	968	968	968	968	968
Кредити	34 991 993	34 838 256	35 075 541	35 116 567	35 000 895	35 089 493	34 898 607	35 218 827	35 477 756	35 802 974	35 838 460	36 000 595	35 925 905
в левове	9 243 611	9 260 396	9 506 085	9 558 847	9 599 461	9 807 476	9 626 007	9 823 340	9 948 249	10 119 105	10 178 025	10 479 553	10 423 231
в чуждестранна валута	25 748 382	25 577 860	25 569 456	25 557 720	25 401 434	25 282 017	25 272 600	25 395 487	25 529 507	25 683 869	25 660 435	25 521 042	25 502 674
в т.ч. в евро	24 926 479	24 660 831	24 670 055	24 701 303	24 562 114	24 482 181	24 440 170	24 544 632	24 664 545	24 790 643	24 766 940	24 612 448	24 567 193
Ценни книжа, различни от акции	280 131	279 227	274 552	263 952	303 877	319 854	320 361	319 843	301 999	322 844	324 535	324 509	324 488
в левове	12 175	12 190	12 302	12 238	12 470	11 074	13 080	13 157	11 469	11 468	11 472	9 950	9 953
в чуждестранна валута	267 956	267 037	262 250	251 714	291 407	308 780	307 281	306 686	290 530	311 374	313 063	314 559	314 535
в т.ч. в евро	267 956	267 037	262 250	251 714	291 407	308 780	307 281	306 686	290 530	311 374	313 063	314 559	314 535
Акции и други капиталови инструменти	185 671	185 393	185 445	223 713	193 520	228 559	219 059	230 227	224 512	227 533	249 583	224 560	216 990
в левове	185 671	185 393	185 445	223 713	193 520	228 559	219 059	230 227	224 512	227 533	249 583	224 560	216 990

(продължава)

1.3.4. АНАЛИТИЧНА ОТЧЕТНОСТ НА ДРУГИ ПАРИЧНО-ФИНАНСОВИ ИНСТИТУЦИИ
(продължение)

	VII.2013	VIII.2013	IX.2013	X.2013	XI.2013	XII.2013	I.2014	II.2014	III.2014	IV.2014	V.2014	VI.2014	VII.2014	(ХИЛ. ЛВ.)
в чуждестранна валута														
в т.ч. в евро														
Финансови предприятия	1 310 293	1 333 595	1 318 352	1 416 776	1 360 099	1 463 827	1 376 526	1 342 851	1 414 107	1 333 357	1 456 844	1 441 434	1 572 602	
Репоз делки	26 190	29 528	31 818	28 732	30 234	28 327	27 236	28 842	26 592	27 945	31 981	31 535	21 572	
в левове	18 930	19 465	19 715	24 800	24 901	24 013	21 366	24 404	23 502	23 740	28 607	30 068	20 886	
в чуждестранна валута	7 260	10 063	12 103	3 932	5 333	4 314	5 670	4 438	3 090	4 205	3 374	1 467	686	
в т.ч. в евро	7 260	10 063	12 103	3 932	5 333	4 314	5 670	4 438	3 090	4 205	3 374	1 467	686	
Кредити	955 326	955 813	942 302	1 043 973	985 734	1 088 338	1 001 506	966 121	1 057 833	975 293	1 063 970	1 066 872	1 207 062	
в левове	323 799	329 518	313 163	422 277	379 510	478 130	398 705	380 543	459 548	385 895	462 139	478 083	455 545	
в чуждестранна валута	611 527	626 295	629 139	621 696	606 224	610 208	602 801	585 578	598 285	589 398	591 831	588 789	751 517	
в т.ч. в евро	599 841	615 130	620 765	613 530	597 930	602 287	580 188	563 054	575 319	566 358	568 133	565 495	734 873	
Ценни книжа, различни от акции	40 786	39 608	37 645	37 168	37 193	41 601	41 420	41 425	28 600	28 554	32 602	35 668	35 653	
в левове	40 786	39 608	37 645	37 168	37 193	41 601	41 420	41 425	28 600	28 554	32 602	35 668	35 653	
в чуждестранна валута	40 786	39 608	37 645	37 168	37 193	41 601	41 420	41 425	28 600	28 554	32 602	35 668	35 653	
в т.ч. в евро	40 786	39 608	37 645	37 168	37 193	41 601	41 420	41 425	28 600	28 554	32 602	35 668	35 653	
Акции и други капиталови инструменти	307 991	308 646	306 587	306 903	306 938	305 561	306 364	306 463	301 082	301 565	318 291	307 359	308 315	
в левове	307 991	308 646	306 587	306 903	306 938	305 561	306 364	306 463	301 082	301 565	318 291	307 359	308 315	
в чуждестранна валута	30	30	30	30	30	30	30	30	30	30	30	179	182	
в т.ч. в евро	30	30	30	30	30	30	30	30	30	30	30	179	182	
Домакинства и НГООД	18 615 557	18 567 140	18 571 193	18 541 699	18 499 025	18 686 854	18 593 723	18 540 113	18 556 651	18 573 002	18 615 233	18 644 613	18 627 187	
Репоз делки	1 380	1 395	1 534	1 677	1 677	1 948	1 808	1 924	5 031	4 952	4 821	5 537	4 409	
в левове	1 380	1 395	1 534	1 677	1 677	1 948	1 808	1 924	5 031	4 952	4 821	5 537	4 409	
в чуждестранна валута														
в т.ч. в евро														
Кредити	18 614 177	18 565 745	18 569 659	18 540 022	18 497 348	18 684 906	18 591 915	18 538 189	18 551 620	18 568 050	18 610 412	18 639 076	18 622 778	
в левове	11 210 133	11 215 714	11 288 254	11 308 638	11 313 537	11 472 001	11 402 464	11 396 284	11 438 541	11 519 232	11 606 712	11 687 063	11 757 397	
в чуждестранна валута	7 404 044	7 350 031	7 281 405	7 231 384	7 183 811	7 212 905	7 189 451	7 141 905	7 093 079	7 048 818	7 003 700	6 952 013	6 865 381	
в т.ч. в евро	7 231 819	7 181 509	7 112 656	7 064 031	7 016 141	7 045 793	7 029 472	6 981 805	6 932 847	6 888 288	6 843 269	6 792 580	6 712 338	
ДЪЛГОТРАЙНИ АКТИВИ	3 706 646	3 727 266	3 745 659	3 773 082	3 736 600	3 739 616	3 759 518	3 750 904	3 766 656	3 817 936	3 865 736	3 839 649	3 851 648	
ДРУГИ ПОЗИЦИИ (нето)	-5 332 529	-5 316 275	-5 486 850	-5 362 986	-5 373 089	-5 111 097	-5 266 758	-5 321 173	-5 256 979	-5 381 215	-5 493 962	-5 656 322	-5 828 401	
Отношения между други ПФИ (нето)	42 123	60 997	47 994	99 964	54 609	104 984	113 886	101 697	58 067	65 306	45 335	-119 898	-70 914	
Вземания от други ПФИ	1 779 045	1 809 672	1 883 829	2 000 009	2 002 700	2 019 656	1 924 504	1 981 623	1 561 703	1 734 857	1 602 178	1 276 057	1 314 962	
в левове	1 021 679	1 045 287	1 040 259	956 492	910 951	1 020 947	823 492	851 733	743 699	877 482	690 844	619 091	540 457	
в чуждестранна валута	757 366	764 385	843 570	1 043 517	1 091 749	998 709	1 101 012	1 129 890	818 004	857 375	911 334	656 966	774 505	
в т.ч. в евро	505 287	488 248	446 667	757 186	836 135	756 766	870 696	952 981	626 013	628 587	717 640	442 704	484 487	
Минус: задължения към други ПФИ	1 736 922	1 748 675	1 835 835	1 900 045	1 948 091	1 914 672	1 810 618	1 879 926	1 503 636	1 669 551	1 556 843	1 395 955	1 385 876	
в левове	993 134	1 005 319	1 010 982	924 593	888 520	996 344	808 493	843 019	736 844	863 765	676 039	667 940	567 688	
в чуждестранна валута	743 788	743 356	824 853	975 452	1 059 571	918 328	1 002 125	1 036 907	766 792	805 786	880 804	728 015	818 188	
в т.ч. в евро	491 696	467 210	425 762	689 100	803 910	676 332	771 620	859 850	574 663	576 856	686 979	522 131	556 740	
Други неklasифицирани активи	-5 374 652	-5 377 272	-5 534 844	-5 462 950	-5 427 098	-5 216 081	-5 380 644	-5 422 870	-5 315 046	-5 446 521	-5 539 297	-5 516 424	-5 757 487	
в левове	3 115 802	3 113 892	3 107 753	3 061 202	3 283 070	3 167 609	3 163 970	3 215 175	3 445 015	3 445 748	3 440 214	4 021 250	3 534 227	
в чуждестранна валута	1 393 096	1 359 781	1 357 452	1 290 716	1 323 300	1 276 382	1 264 828	1 271 203	1 445 359	1 427 772	1 421 406	1 560 015	1 407 738	
в т.ч. в евро	1 222 706	1 154 111	1 150 301	1 170 486	1 199 770	1 189 127	1 189 142	1 194 972	2 001 656	2 017 976	2 018 808	2 262 235	2 226 489	
Минус: други неklasифицирани пасиви	1 512 460	1 516 936	1 511 708	1 523 391	1 693 655	1 617 075	1 643 301	1 678 344	1 696 139	1 711 849	1 796 596	2 198 005	1 978 436	
в левове	8 490 454	8 491 164	8 642 957	8 524 152	8 710 768	8 383 600	8 544 614	8 638 264	8 762 061	8 892 970	8 979 511	9 537 674	9 391 714	
в чуждестранна валута	5 867 883	5 839 530	5 946 433	5 836 501	5 904 165	5 758 307	5 813 654	5 860 264	5 862 545	5 874 898	5 962 298	6 175 982	6 336 537	
в т.ч. в евро	2 622 571	2 651 634	2 696 164	2 687 651	2 806 603	2 625 383	2 730 960	2 777 781	2 900 516	3 017 371	3 017 213	3 361 692	3 055 177	
в чуждестранна валута	2 365 940	2 384 616	2 451 305	2 444 845	2 544 353	2 399 987	2 511 262	2 540 950	2 600 712	2 764 391	2 784 828	3 057 905	2 805 405	

(продължава)

1.3.4. АНАЛИТИЧНА ОТЧЕТНОСТ НА ДРУГИ ПАРИЧНО-ФИНАНСОВИ ИНСТИТУЦИИ

(продължение)

(хил. лв.)

	VII.2013	VIII.2013	IX.2013	X.2013	XI.2013	XII.2013	I.2014	II.2014	III.2014	IV.2014	V.2014	VI.2014	VII.2014
ПАСИВИ	66 510 485	67 241 469	67 809 869	68 444 507	69 016 311	69 708 154	70 684 830	70 698 855	70 848 050	70 679 005	71 070 314	69 951 447	70 090 101
ЗАДЪЛЖЕНИЯ КЪМ БНБ	255	255	255	255	255	-	-	-	-	-	-	-	-
в левове	255	255	255	255	255	-	-	-	-	-	-	-	-
в чуждестранна валута	-	-	-	-	-	-	-	-	-	-	-	-	-
в т.ч. в евро	-	-	-	-	-	-	-	-	-	-	-	-	-
ДЕПОЗИТИ	53 561 417	54 262 764	54 857 096	55 422 487	55 961 250	56 554 975	57 155 544	57 411 731	57 526 703	57 368 077	57 711 972	56 637 511	56 927 599
ПАСИВИ, ВКЛЮЧЕНИ В ПАРИЧНАТА МАСА	53 511 628	54 209 024	54 798 254	55 366 479	55 899 141	56 481 848	57 452 235	57 340 377	57 457 948	57 287 983	57 629 933	56 563 193	56 854 281
Овърнати депозити	16 176 834	16 579 398	16 757 375	17 036 313	17 681 398	17 631 398	18 077 201	17 831 594	17 790 698	17 645 183	17 691 021	18 515 595	18 788 718
в левове	11 902 786	12 161 094	12 248 021	12 440 730	12 543 289	12 742 517	13 348 746	13 222 588	13 171 944	13 166 954	13 108 610	13 327 711	13 335 047
в чуждестранна валута	4 147 207	4 426 997	4 509 354	4 595 583	5 138 109	4 996 305	4 728 455	4 609 006	4 618 754	4 478 203	4 582 411	5 188 284	5 453 671
Местно държавно управление и СОФ	5 785 364	5 851 028	5 949 816	6 048 430	6 055 662	6 201 977	6 405 375	6 315 354	6 263 867	6 024 908	6 280 960	6 524 140	6 607 009
Нефинансови предприятия	844 874	963 032	920 562	940 224	966 524	914 264	979 977	995 263	1 021 443	1 007 791	994 780	1 032 731	1 032 731
Финансови предприятия	3 865 341	3 922 037	3 961 317	4 025 697	4 103 170	4 291 538	4 447 416	4 391 297	4 316 034	4 498 954	4 373 631	4 388 793	4 357 126
Домакинства и НТООД	4 274 048	4 418 304	4 509 354	4 595 583	5 138 109	4 696 305	4 728 455	4 609 006	4 618 754	4 478 203	4 582 411	5 188 284	5 453 671
в чуждестранна валута	36 675	35 805	32 912	36 035	33 843	31 301	32 500	29 649	29 597	39 628	35 400	47 736	59 184
Местно държавно управление и СОФ	2 669 089	2 740 760	2 861 740	2 909 104	3 307 778	2 887 910	2 878 367	2 973 074	2 960 962	2 872 678	2 922 585	3 360 538	3 610 626
Нефинансови предприятия	417 669	462 412	424 982	430 548	571 024	524 301	600 253	394 414	424 597	378 833	438 175	529 417	554 612
Финансови предприятия	1 150 615	1 179 327	1 189 720	1 219 896	1 225 464	1 217 335	1 211 869	1 203 598	1 203 598	1 187 064	1 186 251	1 250 593	1 229 249
Домакинства и НТООД	3 500 647	3 646 664	3 695 108	3 701 776	4 299 316	3 859 820	3 812 058	3 730 741	3 685 864	3 628 100	3 769 866	4 289 273	4 500 952
в т.ч. в евро	36 620	35 739	32 845	35 969	33 788	31 246	32 443	29 594	29 542	39 577	35 349	47 685	59 132
Местно държавно управление и СОФ	2 151 761	2 242 064	2 305 824	2 310 710	2 747 124	2 306 439	2 265 965	2 374 088	2 305 624	2 299 872	2 406 878	2 802 400	3 034 445
Нефинансови предприятия	352 516	387 262	366 977	338 889	491 217	486 841	511 982	326 397	359 972	312 877	356 192	409 288	403 788
Финансови предприятия	959 750	981 599	989 462	1 016 208	1 027 187	1 035 294	1 001 668	1 000 662	990 726	975 774	971 447	1 029 900	1 003 587
Домакинства и НТООД	28 181 815	28 157 321	28 284 024	28 319 163	27 985 286	28 183 672	28 144 358	28 144 358	28 143 243	27 911 541	28 091 845	26 434 181	26 265 776
Депозити с договорен матурирлет до 2 години	14 383 565	14 370 136	14 309 158	14 360 495	14 288 649	14 281 420	14 374 376	14 501 824	14 585 678	14 437 846	14 408 640	13 187 846	12 982 401
в левове	300 015	279 557	262 453	251 150	212 984	185 458	198 317	203 676	202 956	243 674	278 747	288 093	287 909
Местно държавно управление и СОФ	2 668 008	2 744 757	2 791 243	2 870 496	2 836 005	2 888 818	2 847 248	2 848 009	2 909 268	2 734 569	2 730 140	2 151 274	2 058 212
Нефинансови предприятия	1 637 194	1 620 021	1 610 021	1 604 443	1 577 171	1 512 681	1 542 230	1 604 233	1 623 790	1 592 466	1 521 464	1 155 156	1 148 082
Финансови предприятия	9 778 348	9 725 801	9 645 436	9 634 406	9 662 489	9 694 463	9 796 221	9 845 906	9 849 664	9 867 135	9 878 289	9 593 323	9 488 198
Домакинства и НТООД	13 798 250	13 787 185	13 974 866	13 958 668	13 696 637	13 871 269	13 809 296	13 642 534	13 557 565	13 473 695	13 683 205	13 246 335	13 283 375
в чуждестранна валута	2 497	2 499	2 495	2 493	372	370	373	369	385	386	387	386	389
Местно държавно управление и СОФ	2 706 323	2 860 996	3 124 747	3 115 131	2 928 205	3 058 319	2 945 691	2 851 626	2 830 058	2 832 112	2 958 783	2 510 632	2 531 266
Нефинансови предприятия	464 143	472 210	469 012	481 771	423 720	509 616	475 748	480 614	447 707	406 322	409 815	470 212	436 572
Финансови предприятия	10 625 287	10 451 480	10 378 612	10 359 273	10 344 340	10 302 964	10 387 484	10 309 925	10 279 415	10 234 875	10 314 220	10 265 105	10 315 148
Домакинства и НТООД	11 598 054	11 574 981	11 777 348	11 786 553	11 593 618	11 778 169	11 679 585	11 557 066	11 446 533	11 328 657	11 567 415	11 220 642	11 257 216
в т.ч. в евро	2 334	2 334	2 334	2 334	212	212	212	212	227	229	227	227	227
Местно държавно управление и СОФ	2 340 249	2 488 753	2 727 753	2 725 578	2 605 974	2 721 570	2 599 888	2 509 468	2 470 557	2 431 079	2 612 950	2 226 198	2 241 595
Нефинансови предприятия	456 897	459 636	457 341	470 797	411 936	498 016	465 311	470 558	437 005	394 336	397 410	457 966	423 184
Финансови предприятия	8 798 574	8 624 258	8 589 920	8 587 844	8 575 496	8 558 371	8 614 174	8 576 828	8 538 744	8 503 013	8 556 828	8 536 251	8 592 210
Домакинства и НТООД	9 152 979	9 472 305	9 756 855	10 011 003	10 232 457	10 890 337	11 191 362	11 364 425	11 524 007	11 731 285	11 847 068	11 613 017	11 799 787
Депозити, договорени за ползване след предизвестие до 3 месеца	5 152 043	5 300 890	5 478 106	5 646 921	5 775 167	6 167 800	6 338 061	6 406 447	6 469 095	6 578 780	6 664 590	6 437 490	6 463 803
в левове	23 830	24 198	21 232	19 085	18 518	19 289	18 478	16 946	15 625	27 345	27 110	31 206	19 258
Местно държавно управление и СОФ	5 128 213	5 276 692	5 456 874	5 627 836	5 756 649	6 148 511	6 319 583	6 389 501	6 453 470	6 551 435	6 637 480	6 406 284	6 444 545
Нефинансови предприятия	4 000 936	4 171 415	4 278 749	4 364 082	4 457 290	4 722 537	4 853 301	4 957 978	5 054 912	5 152 505	5 182 478	5 175 527	5 335 984
Домакинства и НТООД	7 520	7 584	34 012	5 455	5 143	4 681	4 189	3 542	3 288	3 309	3 585	3 566	3 504
Местно държавно управление и СОФ	-	-	-	-	-	-	-	-	-	-	-	-	-
Нефинансови предприятия	-	-	-	-	-	-	-	-	-	-	-	-	-
Финансови предприятия	-	-	-	-	-	-	-	-	-	-	-	-	-
Домакинства и НТООД	-	-	-	-	-	-	-	-	-	-	-	-	-
в чуждестранна валута	-	-	-	-	-	-	-	-	-	-	-	-	-
Местно държавно управление и СОФ	-	-	-	-	-	-	-	-	-	-	-	-	-
Нефинансови предприятия	-	-	-	-	-	-	-	-	-	-	-	-	-
Финансови предприятия	-	-	-	-	-	-	-	-	-	-	-	-	-

(продължава)

1.3.4. АНАЛИТИЧНА ОТЧЕТНОСТ НА ДРУГИ ПАРИЧНО-ФИНАНСОВИ ИНСТИТУЦИИ

(продължение)

	VII.2013	VIII.2013	IX.2013	X.2013	XI.2013	XII.2013	I.2014	II.2014	III.2014	IV.2014	V.2014	VI.2014	VII.2014	(хил. лв.)
Домакинства и НТООД в т.ч. в евро	3 993 416	4 163 831	4 244 737	4 358 627	4 452 147	4 717 856	4 849 112	4 954 436	5 051 624	5 149 196	5 178 893	5 171 961	5 332 480	
Местно държавно управление и СОФ	3 250 485	3 381 587	3 476 788	3 553 965	3 634 777	3 868 927	3 969 556	4 063 956	4 157 737	4 214 838	4 263 092	4 299 591	4 432 610	
Нефинансови предприятия	5 890	6 446	32 851	4 313	3 978	3 521	3 008	2 368	2 116	2 131	2 392	2 357	2 304	
Финансови предприятия	-	-	-	-	-	-	-	-	-	-	-	-	-	
Домакинства и НТООД	3 244 595	3 375 141	3 443 937	3 549 652	3 630 799	3 865 406	3 966 548	4 061 588	4 155 621	4 212 707	4 260 700	4 297 234	4 430 306	
ТЪРГУЕМИ ИНСТРУМЕНТИ (ИЗДАДЕНИ ДЪЛГОВИ ЦЕННИ КНИЖКА ДО 2 ГОДИНИ + АКЦИИ/ДЯЛОВЕ НА ФПП + РЕПО СДЕЛКИ)														
в левове	49 789	53 740	58 842	56 008	62 109	73 127	63 309	71 354	68 755	80 094	82 038	74 318	73 318	
в левове	49 789	53 740	58 842	56 008	62 109	73 127	63 309	71 354	68 755	80 094	82 038	74 318	73 318	
в чуждестранна валута	-	-	-	-	-	-	-	-	-	-	-	-	-	
в т.ч. в евро	-	-	-	-	-	-	-	-	-	-	-	-	-	
Издадени дългови ценни книжка над 2 години														
в левове	12 948 813	12 978 450	12 952 518	13 021 765	13 054 806	13 153 179	13 169 286	13 287 124	13 321 347	13 310 928	13 358 342	13 313 936	13 162 502	
Депозити с договорен матурирмет над 2 години и депозити, договорени за ползване след предизвестие над 3 месеца	1 900 095	1 877 191	1 862 923	1 876 698	1 912 493	1 902 605	1 946 138	1 979 079	2 100 569	2 121 287	2 160 519	2 179 508	2 188 185	
в левове	895 681	904 544	914 728	925 604	967 706	947 582	970 201	1 005 023	1 014 924	1 031 343	1 057 254	1 048 694	1 050 183	
в чуждестранна валута	1 004 414	972 647	948 195	951 094	944 787	955 023	975 937	974 056	1 085 645	1 089 944	1 103 265	1 130 814	1 138 002	
в т.ч. в евро	836 975	808 388	784 755	787 628	780 802	783 138	799 089	799 773	901 686	907 642	916 131	940 170	954 492	
Издадени дългови ценни книжка над 2 години	73 928	73 928	73 928	73 928	73 928	73 928	73 928	73 928	73 928	73 928	73 928	73 928	73 928	
в левове	-	-	-	-	-	-	-	-	-	-	-	-	-	
в чуждестранна валута	73 928	73 928	73 928	73 928	73 928	73 928	73 928	73 928	73 928	73 928	73 928	73 928	73 928	
в т.ч. в евро	73 928	73 928	73 928	73 928	73 928	73 928	73 928	73 928	73 928	73 928	73 928	73 928	73 928	
КАПИТАЛ И РЕЗЕРВИ														
Основен капитал	10 974 790	11 027 331	11 015 667	11 071 139	11 068 385	11 106 236	11 078 810	11 163 707	11 076 440	11 045 303	11 053 485	10 989 992	10 827 338	
Резерви	4 034 940	4 034 940	4 039 940	4 039 939	4 039 940	4 060 868	4 060 868	4 060 868	3 938 403	3 938 403	3 963 403	3 973 182	3 973 182	
Финансов резултат	5 666 405	5 666 075	5 673 503	5 685 054	5 554 792	5 542 065	5 554 636	5 561 204	5 506 631	5 568 140	5 579 576	5 621 261	5 619 259	
	1 273 445	1 326 316	1 302 224	1 346 146	1 473 653	1 503 303	1 463 306	1 541 635	1 631 406	1 538 760	1 510 506	1 395 549	1 234 897	

* Включва издадените дългови ценни книжка и акции/дялове на фондовите на паричния пазар (ФПП), държани от нерезиденти.

** Показателят се съставя за целите на паричната статистика и методологически се различава от изискванията за минималните задължителни резерви на банките, изчислявани съгласно Наредба № 21 за задължителните минимални резерви, които банките поддържат при Българската народна банка.

Забележка: Предварителни данни.

Източници: други ПФИ.

1.3.5. ЧУЖДЕСТРАННИ АКТИВИ И ПАСИВИ НА БНБ

	VII.2013	VIII.2013	IX.2013	X.2013	XI.2013	XII.2013	I.2014	II.2014	III.2014	IV.2014	V.2014	VI.2014	VII.2014
Валутен курс: лв. за 1 шдл.	1.47332	1.47777	1.44823	1.43379	1.43695	1.41902	1.44705	1.41593	1.41850	1.41215	1.43737	1.43200	1.46187
лв. за 1 евро	1.95583	1.95583	1.95583	1.95583	1.95583	1.95583	1.95583	1.95583	1.95583	1.95583	1.95583	1.95583	1.95583
ЧУЖДЕСТРАННИ АКТИВИ НА БНБ	29 246 453	29 123 318	29 244 736	28 294 648	27 976 663	28 243 294	27 156 423	26 605 639	27 331 920	27 530 726	27 056 151	28 041 136	29 629 456
Международни резерви	29 216 752	29 093 617	29 215 035	28 264 947	27 946 962	28 214 542	27 127 714	26 576 930	27 303 211	27 502 017	27 027 442	28 012 427	29 600 747
Каса в чуждестранна валута	32 674	30 334	25 590	23 355	21 394	19 364	93 606	90 450	89 184	84 876	81 526	156 790	244 485
в т.ч. в евро	31 980	29 764	24 709	22 692	20 557	18 479	92 703	90 450	88 357	84 198	80 793	155 896	243 657
Пригласявани СПТ	1 362 488	1 368 432	1 357 713	1 348 684	1 349 172	1 336 494	1 357 759	1 339 997	1 340 896	1 338 395	1 354 195	1 353 877	1 369 088
Монетарно злато	2 519 844	2 643 477	2 487 383	2 453 203	2 301 330	2 197 197	2 315 177	2 418 744	2 364 238	2 351 606	2 318 160	2 420 583	2 434 047
Монетарно злато в трезора на БНБ	1 006 221	1 055 447	993 979	979 163	918 424	876 749	923 693	964 941	924 195	943 873	924 195	964 916	970 236
Монетарно злато, депозитрано при перезидентни	1 513 623	1 588 030	1 494 404	1 474 040	1 382 906	1 320 448	1 391 484	1 453 803	1 421 157	1 413 733	1 393 965	1 455 667	1 463 811
Вземания от нерезидентни банки	15 620 185	15 062 738	15 223 955	14 459 644	14 980 140	15 600 937	14 224 993	14 364 970	15 149 815	15 353 474	15 254 271	16 225 613	17 471 346
Резервна позиция в МВФ	76 029	76 361	75 763	75 201	75 228	74 521	75 707	74 716	74 766	74 627	75 508	75 490	76 338
Депозити	5 474 646	5 277 630	5 591 662	4 670 952	4 586 610	4 962 017	3 261 467	3 471 264	4 241 541	4 282 715	3 651 683	4 401 885	4 387 649
Овърнйт депозити	4 003 326	2 279 707	4 071 447	3 150 618	851 773	1 491 220	595 381	617 118	2 646 272	469 875	1 312 241	2 564 920	2 294 470
в левове	-	-	-	-	-	-	-	-	-	-	-	-	-
в чуждестранна валута	4 003 326	2 279 707	4 071 447	3 150 618	851 773	1 491 220	595 381	617 118	2 646 272	469 875	1 312 241	2 564 920	2 294 470
в т.ч. в евро	3 993 197	2 269 574	4 061 287	3 140 653	840 902	1 481 244	585 530	605 933	2 636 060	460 220	1 308 847	2 556 389	2 286 399
Депозити с договорен матуритет	1 471 320	2 997 923	1 520 215	1 520 334	3 734 837	3 470 797	2 666 086	2 854 146	1 595 269	3 812 840	2 339 442	1 836 965	2 093 179
в левове	-	-	-	-	-	-	-	-	-	-	-	-	-
в чуждестранна валута	1 471 320	2 997 923	1 520 215	1 520 334	3 734 837	3 470 797	2 666 086	2 854 146	1 595 269	3 812 840	2 339 442	1 836 965	2 093 179
в т.ч. в евро	1 471 320	2 997 923	1 520 215	1 520 334	3 734 837	3 470 797	2 666 086	2 854 146	1 595 269	3 812 840	2 334 267	1 836 965	2 093 179
Депозити, договорени за ползване след предизвестие	-	-	-	-	-	-	-	-	-	-	-	-	-
в левове	-	-	-	-	-	-	-	-	-	-	-	-	-
в чуждестранна валута	-	-	-	-	-	-	-	-	-	-	-	-	-
в т.ч. в евро	-	-	-	-	-	-	-	-	-	-	-	-	-
Репо сделки	-	-	-	-	-	-	-	-	-	-	-	-	-
в левове	-	-	-	-	-	-	-	-	-	-	-	-	-
в чуждестранна валута	-	-	-	-	-	-	-	-	-	-	-	-	-
в т.ч. в евро	-	-	-	-	-	-	-	-	-	-	-	-	-
Ценни книжа, различни от акции	10 069 510	9 708 747	9 556 530	9 713 491	10 318 302	10 564 399	10 887 819	10 818 990	10 833 508	10 996 132	11 527 080	11 748 238	13 007 359
в левове	-	-	-	-	-	-	-	-	-	-	-	-	-
в чуждестранна валута	10 069 510	9 708 747	9 556 530	9 713 491	10 318 302	10 564 399	10 887 819	10 818 990	10 833 508	10 996 132	11 527 080	11 748 238	13 007 359
в т.ч. в евро	10 069 510	9 708 747	9 556 530	9 713 491	10 318 302	10 564 399	10 887 819	10 818 990	10 833 508	10 996 132	11 527 080	11 748 238	13 007 359
Вземания от нерезидентни правителства	8 819 120	9 119 848	9 125 479	8 444 449	8 003 659	7 988 194	7 605 588	6 817 477	6 972 535	6 526 484	6 269 155	6 107 639	6 063 184
Ценни книжа, различни от акции	8 819 120	9 119 848	9 125 479	8 444 449	8 003 659	7 988 194	7 605 588	6 817 477	6 972 535	6 526 484	6 269 155	6 107 639	6 063 184
в левове	-	-	-	-	-	-	-	-	-	-	-	-	-
в чуждестранна валута	8 819 120	9 119 848	9 125 479	8 444 449	8 003 659	7 988 194	7 605 588	6 817 477	6 972 535	6 526 484	6 269 155	6 107 639	6 063 184
в т.ч. в евро	8 819 120	9 119 848	9 125 479	8 444 449	8 003 659	7 988 194	7 605 588	6 817 477	6 972 535	6 526 484	6 269 155	6 107 639	6 063 184
Вземания от други перезиденти	841 194	858 402	979 573	1 518 028	1 284 674	1 066 235	1 513 138	1 530 041	1 364 114	1 831 575	1 734 033	1 705 050	1 998 222
Ценни книжа, различни от акции	841 194	858 402	979 573	1 518 028	1 284 674	1 066 235	1 513 138	1 530 041	1 364 114	1 831 575	1 734 033	1 705 050	1 998 222
в левове	-	-	-	-	-	-	-	-	-	-	-	-	-
в чуждестранна валута	841 194	858 402	979 573	1 518 028	1 284 674	1 066 235	1 513 138	1 530 041	1 364 114	1 831 575	1 734 033	1 705 050	1 998 222
в т.ч. в евро	841 194	858 402	979 573	1 518 028	1 284 674	1 066 235	1 513 138	1 530 041	1 364 114	1 831 575	1 734 033	1 705 050	1 998 222
Вземания по лихви	21 247	10 386	15 342	17 584	6 593	6 121	17 453	14 509	22 429	15 607	16 102	42 875	20 375
в левове	-	-	-	-	-	-	-	-	-	-	-	-	-
в чуждестранна валута	21 247	10 386	15 342	17 584	6 593	6 121	17 453	14 509	22 429	15 607	16 102	42 875	20 375
в т.ч. в евро	20 900	10 152	15 012	17 292	6 449	5 841	17 026	14 235	21 974	15 117	15 887	42 611	19 964
Други чуждестранни активи	29 701	29 701	29 701	29 701	29 701	28 709	28 709	28 709	28 709	28 709	28 709	28 709	28 709
Вземания от нерезидентни банки	29 665	29 665	29 665	29 665	29 665	28 716	28 673	28 673	28 673	28 673	28 673	28 673	28 673

(продължава)

1.3.5. ЧУЖДЕСТРАННИ АКТИВИ И ПАСИВИ НА БНБ
(продължение)

	VII.2013	VIII.2013	IX.2013	X.2013	XI.2013	XII.2013	I.2014	II.2014	III.2014	IV.2014	V.2014	VI.2014	VII.2014	(хил. лв.)
Ценни книжа, различни от акции	-	-	-	-	-	-	-	-	-	-	-	-	-	-
в левове	-	-	-	-	-	-	-	-	-	-	-	-	-	-
в чуждестранна валута	-	-	-	-	-	-	-	-	-	-	-	-	-	-
в т.ч. в евро	-	-	-	-	-	-	-	-	-	-	-	-	-	-
Акции и други капиталови инструменти	29 665	29 665	29 665	29 665	29 665	28 716	28 673	28 673	28 673	28 673	28 673	28 673	28 673	28 673
в левове	-	-	-	-	-	-	-	-	-	-	-	-	-	-
в чуждестранна валута	29 665	29 665	29 665	29 665	29 665	28 716	28 673	28 673	28 673	28 673	28 673	28 673	28 673	28 673
в т.ч. в евро	6 863	6 863	6 863	6 863	6 863	6 863	6 820	6 820	6 820	6 820	6 820	6 820	6 820	6 820
Вземания от нерезидентни правителства	-	-	-	-	-	-	-	-	-	-	-	-	-	-
Ценни книжа, различни от акции	-	-	-	-	-	-	-	-	-	-	-	-	-	-
в левове	-	-	-	-	-	-	-	-	-	-	-	-	-	-
в чуждестранна валута	-	-	-	-	-	-	-	-	-	-	-	-	-	-
в т.ч. в евро	-	-	-	-	-	-	-	-	-	-	-	-	-	-
Акции и други капиталови инструменти	-	-	-	-	-	-	-	-	-	-	-	-	-	-
в левове	-	-	-	-	-	-	-	-	-	-	-	-	-	-
в чуждестранна валута	-	-	-	-	-	-	-	-	-	-	-	-	-	-
в т.ч. в евро	-	-	-	-	-	-	-	-	-	-	-	-	-	-
Вземания от други нерезиденти	36	36	36	36	36	36	36	36	36	36	36	36	36	36
Депозити	-	-	-	-	-	-	-	-	-	-	-	-	-	-
в левове	-	-	-	-	-	-	-	-	-	-	-	-	-	-
в чуждестранна валута	-	-	-	-	-	-	-	-	-	-	-	-	-	-
в т.ч. в евро	-	-	-	-	-	-	-	-	-	-	-	-	-	-
Ценни книжа, различни от акции	-	-	-	-	-	-	-	-	-	-	-	-	-	-
в левове	-	-	-	-	-	-	-	-	-	-	-	-	-	-
в чуждестранна валута	-	-	-	-	-	-	-	-	-	-	-	-	-	-
в т.ч. в евро	-	-	-	-	-	-	-	-	-	-	-	-	-	-
Акции и други капиталови инструменти	36	36	36	36	36	36	36	36	36	36	36	36	36	36
в левове	-	-	-	-	-	-	-	-	-	-	-	-	-	-
в чуждестранна валута	36	36	36	36	36	36	36	36	36	36	36	36	36	36
в т.ч. в евро	-	-	-	-	-	-	-	-	-	-	-	-	-	-
ЧУЖДЕСТРАННИ ПАСИВИ	1 407 155	1 394 060	1 396 839	1 389 407	1 394 244	1 419 472	1 497 406	1 421 590	1 379 304	1 364 692	1 447 255	1 404 478	1 393 518	
Задължения към нерезидентни банки	1 361 959	1 367 897	1 357 182	1 347 121	1 347 604	1 334 940	1 356 181	1 338 434	1 339 333	1 336 833	1 352 620	1 352 302	1 367 494	
Депозити	-	-	-	-	-	-	-	-	-	-	-	-	-	-
Овърнйт депозити	-	-	-	-	-	-	-	-	-	-	-	-	-	-
в левове	-	-	-	-	-	-	-	-	-	-	-	-	-	-
в чуждестранна валута	-	-	-	-	-	-	-	-	-	-	-	-	-	-
в т.ч. в евро	-	-	-	-	-	-	-	-	-	-	-	-	-	-
Депозити с договорен матуритет	-	-	-	-	-	-	-	-	-	-	-	-	-	-
в левове	-	-	-	-	-	-	-	-	-	-	-	-	-	-
в чуждестранна валута	-	-	-	-	-	-	-	-	-	-	-	-	-	-
в т.ч. в евро	-	-	-	-	-	-	-	-	-	-	-	-	-	-
Депозити, договорени за ползване след предизвестие	-	-	-	-	-	-	-	-	-	-	-	-	-	-
в левове	-	-	-	-	-	-	-	-	-	-	-	-	-	-
в чуждестранна валута	-	-	-	-	-	-	-	-	-	-	-	-	-	-
в т.ч. в евро	-	-	-	-	-	-	-	-	-	-	-	-	-	-
Задължения към МВФ	1 361 959	1 367 897	1 357 182	1 347 121	1 347 604	1 334 940	1 356 181	1 338 434	1 339 333	1 336 833	1 352 620	1 352 302	1 367 494	
Кредити	-	-	-	-	-	-	-	-	-	-	-	-	-	-
в левове	-	-	-	-	-	-	-	-	-	-	-	-	-	-
в чуждестранна валута	-	-	-	-	-	-	-	-	-	-	-	-	-	-
в т.ч. в евро	-	-	-	-	-	-	-	-	-	-	-	-	-	-

1.3.5. ЧУЖДЕСТРАННИ АКТИВИ И ПАСИВИ НА БНБ
(продължение)

	VII.2013	VIII.2013	IX.2013	X.2013	XI.2013	XII.2013	I.2014	II.2014	III.2014	IV.2014	V.2014	VI.2014	VII.2014	(ХИЛ. ЛВ.)
Разпределени СПТ	1 361 959	1 367 897	1 357 182	1 347 121	1 347 604	1 334 940	1 356 181	1 338 434	1 339 333	1 336 833	1 352 620	1 352 302	1 367 494	
Задължения към нерезидентни правителства	44 958	26 074	39 499	42 032	46 536	84 296	140 843	83 033	39 706	27 452	94 504	51 944	25 708	
Депозити	44 958	26 074	39 499	42 032	46 536	84 296	140 843	83 033	39 706	27 452	94 504	51 944	25 708	
Овърнайт депозити	7 151	12 147	25 585	29 242	32 885	37 868	26 290	18 256	8 567	6 800	31 287	7 407	17 949	
в левове	37 807	13 927	13 914	12 790	13 651	46 428	114 553	64 777	31 139	20 652	63 217	44 537	7 759	
в чуждестранна валута	37 807	13 927	13 914	12 790	13 651	46 428	114 553	64 777	31 139	20 652	63 217	44 537	7 759	
Депозити с договорен матурирет	-	-	-	-	-	-	-	-	-	-	-	-	-	
в левове	-	-	-	-	-	-	-	-	-	-	-	-	-	
в чуждестранна валута	-	-	-	-	-	-	-	-	-	-	-	-	-	
в т.ч. в евро	-	-	-	-	-	-	-	-	-	-	-	-	-	
Задължения към други нерезиденти	-	-	-	-	-	4	4	4	4	4	4	4	10	4
Депозити	-	-	-	-	-	4	4	4	4	4	4	4	10	4
Овърнайт депозити	-	-	-	-	-	4	4	4	4	4	4	4	10	4
в левове	-	-	-	-	-	4	4	4	4	4	4	4	10	4
в чуждестранна валута	-	-	-	-	-	4	4	4	4	4	4	4	10	4
в т.ч. в евро	-	-	-	-	-	-	-	-	-	-	-	-	-	
Депозити с договорен матурирет	-	-	-	-	-	-	-	-	-	-	-	-	-	
в левове	-	-	-	-	-	-	-	-	-	-	-	-	-	
в чуждестранна валута	-	-	-	-	-	-	-	-	-	-	-	-	-	
в т.ч. в евро	-	-	-	-	-	-	-	-	-	-	-	-	-	
Депозити, договорени за ползване след предизвестие	-	-	-	-	-	-	-	-	-	-	-	-	-	
в левове	-	-	-	-	-	-	-	-	-	-	-	-	-	
в чуждестранна валута	-	-	-	-	-	-	-	-	-	-	-	-	-	
в т.ч. в евро	-	-	-	-	-	-	-	-	-	-	-	-	-	
Задължения по лихви	238	89	158	254	104	232	378	119	261	403	127	222	312	
в левове	-	-	-	-	-	-	-	-	-	-	-	-	-	
в чуждестранна валута	238	89	158	254	104	232	378	119	261	403	127	222	312	
в т.ч. в евро	-	-	-	-	-	-	-	-	-	-	-	-	-	

Източник: БНБ.

1.3.6. КРЕДИТИ НА НЕФІНАНСОВИ ПРІДПРИЯТТЯ, ДОМАКІНСТВА І НГООД

(ХИЛ. ЛВ.)

	VII.2013	VIII.2013	IX.2013	X.2013	XI.2013	XII.2013	I.2014	II.2014	III.2014	IV.2014	V.2014	VI.2014	VII.2014
Валутен курс: лв. за 1 ш.д.	1.47332	1.47777	1.44823	1.43379	1.43695	1.41902	1.44705	1.41593	1.41830	1.41215	1.43737	1.43200	1.46187
лв. за 1 евро	1.95583	1.95583	1.95583	1.95583	1.95583	1.95583	1.95583	1.95583	1.95583	1.95583	1.95583	1.95583	1.95583
НЕФІНАНСОВИ ПРІДПРИЯТТЯ	34 991 993	34 838 256	35 075 541	35 116 567	35 000 895	35 089 493	34 898 607	35 218 827	35 477 756	35 802 974	35 838 460	36 000 595	35 925 905
Овердрафт	9 191 542	9 074 636	9 286 475	9 359 785	9 298 845	9 328 866	9 168 137	9 326 395	9 307 546	9 525 958	9 422 832	9 822 221	9 617 262
в левове	3 810 385	3 800 204	3 930 871	4 010 590	4 039 843	4 120 304	3 970 690	4 070 103	4 076 903	4 163 900	4 151 442	4 340 917	4 275 868
в чуждестранна валюта	5 381 157	5 274 432	5 355 604	5 349 195	5 259 002	5 208 562	5 197 447	5 256 292	5 230 645	5 362 058	5 271 390	5 241 304	5 341 394
в т.ч. в евро	5 082 540	4 989 584	5 073 665	5 082 941	4 995 179	4 957 653	4 925 093	4 964 635	4 922 468	5 038 345	4 964 424	4 927 528	5 002 252
Кредити	25 800 451	25 763 620	25 789 066	25 756 782	25 702 050	25 760 627	25 730 470	25 892 430	26 170 210	26 277 016	26 418 374	26 418 374	26 308 643
Редовни	19 302 951	19 294 632	19 326 437	19 300 860	19 279 606	19 419 627	19 422 153	19 529 732	19 844 222	19 999 790	20 121 181	20 164 247	20 061 544
Кредити до 1 година	881 745	832 177	866 800	853 045	873 671	972 070	878 754	955 260	1 022 663	942 665	856 075	770 884	774 101
в левове	469 324	448 059	526 439	487 624	499 203	575 536	488 021	528 164	581 303	525 583	409 215	397 199	399 191
в чуждестранна валюта	412 421	384 118	340 361	365 421	374 468	396 534	390 733	407 096	441 360	417 082	446 860	373 685	374 910
в т.ч. в евро	347 424	326 326	274 082	301 250	307 319	353 151	334 924	347 000	378 067	360 391	396 209	369 035	373 718
Кредити над 1 до 5 години	6 516 914	6 437 781	6 396 097	6 320 137	6 293 604	6 229 352	6 183 124	6 212 547	6 341 428	6 506 540	6 666 575	6 807 710	6 466 533
в левове	4 808 421	4 727 844	4 694 481	4 638 439	4 644 221	4 553 353	4 524 227	4 543 694	4 646 762	4 739 193	4 743 060	4 801 919	4 441 266
в чуждестранна валюта	4 691 537	4 609 652	4 590 618	4 553 518	4 565 109	4 469 011	4 438 057	4 457 458	4 552 167	4 620 612	4 619 934	4 320 550	4 264 280
в т.ч. в евро	11 904 292	12 024 674	12 063 540	12 127 678	12 112 331	12 218 241	12 360 275	12 381 918	12 480 131	12 550 585	12 598 531	12 885 653	12 820 910
Кредити над 5 години	2 066 637	2 108 274	2 153 591	2 177 179	2 205 109	2 249 922	2 310 591	2 421 147	2 350 424	2 484 699	2 503 441	2 545 090	2 537 966
в левове	9 837 655	9 916 400	9 909 949	9 950 499	9 907 222	9 968 319	10 049 684	10 031 494	10 058 984	10 065 886	10 095 090	10 340 563	10 282 944
в чуждестранна валюта	9 425 977	9 489 323	9 490 520	9 536 838	9 505 439	9 572 512	9 659 242	9 649 579	9 671 239	9 680 570	9 710 203	9 960 352	9 900 383
в т.ч. в евро	6 497 500	6 468 988	6 462 629	6 455 922	6 422 444	6 340 964	6 308 317	6 362 707	6 325 988	6 277 226	6 294 447	6 254 127	6 247 099
Лоши і реструктуровані*	1 188 772	1 193 922	1 193 568	1 201 756	1 205 923	1 185 715	1 197 808	1 205 911	1 174 230	1 177 576	1 190 412	1 190 556	1 184 939
в левове	5 308 728	5 275 066	5 269 061	5 254 166	5 216 321	5 155 249	5 110 509	5 156 911	5 151 758	5 099 650	5 104 035	5 063 571	5 062 160
в чуждестранна валюта	5 279 584	5 245 946	5 241 170	5 226 756	5 189 068	5 129 854	5 082 854	5 125 960	5 122 044	5 076 727	5 034 983	5 026 560	5 026 560
в т.ч. в евро	18 041 177	18 565 745	18 509 659	18 540 022	18 497 348	18 684 906	18 591 915	18 538 189	18 551 620	18 568 050	18 610 412	18 639 076	18 622 778
ДОМАКІНСТВА І НГООД	1 556 610	1 550 708	1 566 907	1 563 112	1 551 924	1 548 358	1 521 150	1 519 173	1 542 484	1 566 339	1 566 985	1 563 107	1 563 107
Овердрафт	1 365 113	1 363 662	1 379 330	1 375 900	1 363 633	1 359 477	1 332 857	1 331 957	1 347 319	1 346 676	1 370 665	1 373 592	1 371 637
в левове	191 497	187 046	187 577	187 212	188 291	188 881	188 293	187 216	190 257	195 808	195 674	193 393	191 470
в чуждестранна валюта	186 007	184 071	184 259	183 299	183 386	183 281	184 597	183 581	185 203	190 228	189 125	187 436	185 653
в т.ч. в евро	7 310 246	7 289 620	7 297 063	7 289 972	7 277 343	7 428 080	7 397 197	7 380 674	7 278 158	7 314 119	7 335 213	7 352 206	7 356 594
Потребителські кредити	6 112 425	6 116 962	6 123 385	6 126 711	6 130 975	6 190 037	6 153 441	6 133 034	6 053 500	6 087 642	6 103 485	6 129 839	6 134 374
Редовни	35 808	33 811	35 772	36 400	37 426	40 346	38 367	37 456	36 626	37 882	39 423	41 109	41 261
в левове	30 977	29 319	31 413	32 826	34 358	38 640	36 796	36 014	35 285	36 532	38 635	39 243	39 544
в чуждестранна валюта	4 831	4 492	4 359	3 574	3 068	1 706	1 571	1 442	1 341	1 350	788	1 866	1 717
в т.ч. в евро	3 460	3 092	2 927	2 159	1 633	1 511	1 375	1 396	1 295	1 308	750	1 802	1 654
Кредити над 1 до 5 години	1 012 863	1 026 659	1 034 548	1 044 055	1 047 865	1 047 387	1 041 506	1 035 793	1 032 215	1 042 383	1 054 978	1 066 085	1 074 144
в левове	867 689	883 454	893 705	906 111	913 235	912 760	909 504	906 502	909 131	922 431	932 553	944 380	955 404
в чуждестранна валюта	145 174	143 205	140 843	137 944	134 630	134 627	132 002	129 291	123 084	119 952	122 425	121 705	118 740
в т.ч. в евро	144 971	143 003	140 666	137 780	134 477	134 488	131 869	129 112	122 897	119 759	122 221	121 509	118 557
Кредити над 5 години	5 063 754	5 056 492	5 053 065	5 046 256	5 045 684	5 102 304	5 073 564	5 059 785	4 984 659	5 007 377	5 009 084	5 022 645	5 018 969
в левове	3 668 273	3 674 801	3 683 628	3 689 029	3 696 170	3 748 271	3 731 844	3 730 334	3 723 982	3 756 486	3 771 352	3 797 688	3 813 248
в чуждестранна валюта	1 395 481	1 381 691	1 369 437	1 357 227	1 349 514	1 354 033	1 341 724	1 329 451	1 260 677	1 250 957	1 234 732	1 224 975	1 205 721
в т.ч. в евро	1 375 369	1 362 106	1 350 315	1 338 707	1 330 958	1 335 485	1 323 127	1 311 068	1 242 415	1 232 963	1 220 327	1 208 395	1 189 805
Лоши і реструктуровані*	1 197 821	1 173 678	1 173 678	1 163 261	1 146 368	1 238 043	1 243 756	1 247 640	1 224 658	1 226 477	1 231 728	1 222 367	1 222 220
в левове	956 996	926 937	927 980	915 766	899 649	960 046	962 660	962 835	959 894	959 880	964 919	959 334	960 719
в чуждестранна валюта	240 825	245 721	245 698	247 495	246 719	277 997	281 096	284 805	284 764	266 597	266 809	263 033	261 501
в т.ч. в евро	226 107	230 887	230 526	232 375	231 920	263 359	266 611	269 957	250 736	252 388	252 329	248 157	248 008

(продовження)

1.3.6. КРЕДИТИ НА НЕФИНАНСОВИ ПРЕДПРИЯТИЯ, ДОМАКИНСТВА И НТООД
(продължение)

	VII.2013	VIII.2013	IX.2013	X.2013	XI.2013	XII.2013	I.2014	II.2014	III.2014	IV.2014	V.2014	VI.2014	VII.2014	(хил. лв.)
Жилищни кредити	8 836 841	8 821 352	8 808 431	8 795 388	8 780 954	8 830 518	8 828 399	8 807 681	8 874 404	8 892 404	8 886 773	8 891 355	8 878 343	8 878 343
Редовни	6 907 089	6 880 060	6 870 471	6 860 780	6 864 410	6 921 008	6 901 808	6 880 173	6 969 273	6 982 054	6 962 790	6 967 303	6 953 666	6 953 666
Кредити до 1 година	346	354	348	230	212	220	208	195	251	536	770	959	1 069	1 069
в левове	342	334	330	214	198	208	198	187	245	455	691	882	992	992
в чуждестранна валута	4	20	18	16	14	12	10	8	6	81	79	77	77	77
в т.ч. в евро	4	20	18	16	14	12	10	8	6	81	79	77	77	77
Кредити над 1 до 5 години	26 192	26 520	26 025	27 095	26 741	27 543	27 137	27 021	27 820	27 821	27 820	27 883	28 112	28 112
в левове	10 265	10 758	10 855	11 685	11 838	12 893	13 029	13 271	13 938	14 562	14 846	15 262	15 781	15 781
в чуждестранна валута	15 927	15 762	15 170	15 410	14 883	14 650	14 108	13 750	13 882	13 259	12 974	12 621	12 331	12 331
в т.ч. в евро	15 774	15 566	14 979	15 258	14 836	14 605	14 064	13 710	13 773	13 186	12 902	12 551	12 237	12 237
Кредити над 5 години	6 880 551	6 833 186	6 844 098	6 833 455	6 837 457	6 893 245	6 874 463	6 852 957	6 941 202	6 953 697	6 934 200	6 938 461	6 924 485	6 924 485
в левове	2 839 018	2 845 295	2 875 339	2 892 789	2 926 167	2 975 427	2 973 808	2 985 600	3 027 768	3 065 476	3 082 396	3 123 450	3 158 638	3 158 638
в чуждестранна валута	4 041 533	4 007 891	3 968 759	3 940 666	3 911 290	3 917 818	3 900 655	3 867 357	3 913 434	3 888 221	3 851 804	3 815 011	3 765 847	3 765 847
в т.ч. в евро	3 973 661	3 941 517	3 902 936	3 875 098	3 846 613	3 853 856	3 837 818	3 805 266	3 852 752	3 827 806	3 793 628	3 758 151	3 710 301	3 710 301
Лоши и реструктурирани*	1 929 752	1 941 292	1 937 960	1 934 608	1 934 608	1 909 510	1 926 591	1 927 508	1 905 131	1 910 350	1 923 983	1 924 052	1 924 677	1 924 677
в левове	936 826	941 017	939 206	937 671	920 741	913 899	912 779	911 960	909 662	912 502	921 558	916 665	919 835	919 835
в чуждестранна валута	992 926	1 000 275	998 754	996 937	995 803	995 611	1 013 812	1 015 548	995 469	997 848	1 002 425	1 007 387	1 004 842	1 004 842
в т.ч. в евро	938 029	944 680	942 456	941 561	939 635	938 668	955 186	956 155	935 072	937 161	941 135	944 584	944 974	944 974
Други кредити	910 480	904 065	897 258	891 550	887 127	877 950	845 169	830 661	861 482	819 043	822 087	828 530	824 734	824 734
Редовни	669 299	670 546	667 893	663 058	660 557	651 865	619 848	605 061	610 926	579 184	583 240	589 677	587 893	587 893
Кредити до 1 година	15 002	18 094	21 732	20 875	22 136	21 267	12 854	9 432	8 837	10 087	11 956	11 832	15 691	15 691
в левове	13 934	17 242	20 890	20 516	21 811	20 980	12 637	9 264	8 682	9 553	11 472	11 747	15 593	15 593
в чуждестранна валута	1 068	852	842	359	325	287	217	168	155	534	484	85	98	98
в т.ч. в евро	1 068	852	842	359	325	287	217	168	155	534	484	85	98	98
Кредити над 1 до 5 години	244 736	242 078	232 679	229 546	226 934	226 578	206 757	193 199	194 781	196 329	199 615	204 937	205 087	205 087
в левове	171 284	171 376	171 555	170 200	170 177	168 921	156 398	145 437	145 846	148 551	152 003	156 881	159 084	159 084
в чуждестранна валута	73 452	70 702	61 124	59 346	56 757	57 657	50 359	47 762	48 935	47 778	47 612	48 056	46 003	46 003
в т.ч. в евро	67 406	64 650	55 209	53 503	50 908	51 889	50 273	47 685	48 866	47 721	46 833	47 285	45 220	45 220
Кредити над 5 години	409 561	410 374	413 482	412 637	411 487	404 020	400 237	402 430	407 308	372 768	371 669	372 908	367 115	367 115
в левове	209 241	210 347	214 402	216 060	216 853	220 105	220 826	223 501	225 189	202 181	203 013	204 583	204 790	204 790
в чуждестранна валута	200 320	200 027	199 080	196 577	194 634	183 915	179 411	178 929	182 119	170 587	168 656	168 325	162 325	162 325
в т.ч. в евро	199 694	199 406	198 474	195 982	194 041	183 330	178 822	178 211	181 409	169 929	167 998	167 742	161 741	161 741
Лоши и реструктурирани*	241 181	233 519	229 365	228 492	226 570	226 085	225 321	225 600	250 556	239 859	238 847	238 853	236 841	236 841
в левове	140 175	141 172	139 621	139 871	138 687	140 374	139 128	139 422	151 600	143 947	142 609	143 356	142 132	142 132
в чуждестранна валута	101 006	92 347	89 744	88 621	87 883	85 711	86 193	86 178	98 956	95 912	96 238	95 497	94 709	94 709
в т.ч. в евро	100 319	91 659	89 049	87 934	87 195	85 022	85 503	85 488	98 268	95 224	95 548	94 806	94 015	94 015

* Показателът включва целия размер на балансово отчитаните кредитни експозиции, които са класифицирани като *необслужвани експозиции* (експозиции с просрочия над 90 дни) съгласно чл. 10, експозиции, класифицирани като *зауба* (експозиции с просрочия над 180 дни) съгласно чл. 11, и *реструктурирани рискови експозиции* съгласно чл. 13 от Наредбата (независимо към коя класификационна група са отнесени) по смисъла на Наредба № 9 на БНБ от 3 април 2008 г. за оценка и класификация на рисковите експозиции на банките и за установяване на специфични провизии за кредитен риск.

Източници: други ПФИ.

1.3.7. ДОПЪЛНИТЕЛНИ ПОКАЗАТЕЛИ КЪМ АНАЛИТИЧНАТА ОТЧЕТНОСТ НА БНБ

	VII.2013	VIII.2013	IX.2013	X.2013	XI.2013	XII.2013	I.2014	II.2014	III.2014	IV.2014	V.2014	VI.2014	VII.2014	(ХИЛ. ЛВ.)
Валутен курс: лв. за 1 ш.д.	1.47332	1.47777	1.44823	1.43379	1.43695	1.41902	1.44705	1.41593	1.41850	1.41215	1.43737	1.43200	1.46187	
лв. за 1 евро	1.95583	1.95583	1.95583	1.95583	1.95583	1.95583	1.95583	1.95583	1.95583	1.95583	1.95583	1.95583	1.95583	
ЧУЖДЕСТРАННИ АКТИВИ, в т.ч.														
Начислени лихви – общо	21 247	10 386	15 342	17 584	6 593	6 121	17 453	14 509	22 429	15 607	16 102	42 875	20 375	
в левове	-	-	-	-	-	-	-	-	-	-	-	-	-	
в чуждестранна валута	21 247	10 386	15 342	17 584	6 593	6 121	17 453	14 509	22 429	15 607	16 102	42 875	20 375	
в т.ч. в евро	20 900	10 152	15 012	17 292	6 449	5 841	17 026	14 235	21 974	15 117	15 887	42 611	19 964	
в т.ч. начислени лихви по депозити	555	513	742	677	648	1 024	857	618	991	740	470	784	1 298	
в левове	-	-	-	-	-	-	-	-	-	-	-	-	-	
в чуждестранна валута	555	513	742	677	648	1 024	857	618	991	740	470	784	1 298	
в т.ч. в евро	208	279	412	385	504	744	430	344	536	250	255	520	887	
в т.ч. начислени лихви по ценни книжа, различни от акции	20 692	9 873	14 600	16 907	5 945	5 097	16 596	13 891	21 438	14 867	15 632	42 091	19 077	
в левове	-	-	-	-	-	-	-	-	-	-	-	-	-	
в чуждестранна валута	20 692	9 873	14 600	16 907	5 945	5 097	16 596	13 891	21 438	14 867	15 632	42 091	19 077	
в т.ч. в евро	20 692	9 873	14 600	16 907	5 945	5 097	16 596	13 891	21 438	14 867	15 632	42 091	19 077	
ДРУГИ АКТИВИ, в т.ч.														
Деривати с положителна справедлива стойност	-	-	-	-	-	-	-	-	-	-	-	-	-	
в левове	-	-	-	-	-	-	-	-	-	-	-	-	-	
в чуждестранна валута	-	-	-	-	-	-	-	-	-	-	-	-	-	
в т.ч. в евро	-	-	-	-	-	-	-	-	-	-	-	-	-	
ЧУЖДЕСТРАННИ ПАСИВИ, в т.ч.														
Начислени лихви – общо	238	89	158	254	104	232	378	119	261	403	127	222	312	
в левове	-	-	-	-	-	-	-	-	-	-	-	-	-	
в чуждестранна валута	238	89	158	254	104	232	378	119	261	403	127	222	312	
в т.ч. в евро	-	-	-	-	-	-	-	-	-	-	-	-	-	
в т.ч. начислени лихви по депозити	-	-	-	-	-	-	-	-	-	-	-	-	-	
в левове	-	-	-	-	-	-	-	-	-	-	-	-	-	
в чуждестранна валута	-	-	-	-	-	-	-	-	-	-	-	-	-	
в т.ч. евро	-	-	-	-	-	-	-	-	-	-	-	-	-	
в т.ч. начислени лихви по кредити и разпределени СПТ към МВФ	238	89	158	254	104	232	378	119	261	403	127	222	312	
в левове	-	-	-	-	-	-	-	-	-	-	-	-	-	
в чуждестранна валута	238	89	158	254	104	232	378	119	261	403	127	222	312	
в т.ч. евро	-	-	-	-	-	-	-	-	-	-	-	-	-	
ДРУГИ ПАСИВИ, в т.ч.														
Начислени лихви – общо	-	-	-	-	-	-	-	-	-	-	-	-	-	
в левове	-	-	-	-	-	-	-	-	-	-	-	-	-	
в чуждестранна валута	-	-	-	-	-	-	-	-	-	-	-	-	-	
в т.ч. в евро	-	-	-	-	-	-	-	-	-	-	-	-	-	
в т.ч. начислени лихви по овърнайт депозити	-	-	-	-	-	-	-	-	-	-	-	-	-	
в левове	-	-	-	-	-	-	-	-	-	-	-	-	-	
в чуждестранна валута	-	-	-	-	-	-	-	-	-	-	-	-	-	
в т.ч. в евро	-	-	-	-	-	-	-	-	-	-	-	-	-	
в т.ч. начислени лихви по депозити с договорен матуритет	-	-	-	-	-	-	-	-	-	-	-	-	-	
в левове	-	-	-	-	-	-	-	-	-	-	-	-	-	

(продължава)

1.3.7. ДОПЪЛНИТЕЛНИ ПОКАЗАТЕЛИ КЪМ АНАЛИТИЧНАТА ОТЧЕТНОСТ НА БНБ
(продължение)

	VII.2013	VIII.2013	IX.2013	X.2013	XI.2013	XII.2013	I.2014	II.2014	III.2014	IV.2014	V.2014	VI.2014	VII.2014
в чуждестранна валута	-	-	-	-	-	-	-	-	-	-	-	-	-
в т.ч. в евро	-	-	-	-	-	-	-	-	-	-	-	-	-
в т.ч. начислени лихви по депозити, платими след предизвестие	-	-	-	-	-	-	-	-	-	-	-	-	-
в левове	-	-	-	-	-	-	-	-	-	-	-	-	-
в чуждестранна валута	-	-	-	-	-	-	-	-	-	-	-	-	-
в т.ч. в евро	-	-	-	-	-	-	-	-	-	-	-	-	-
Провизии	-	-	-	-	-	-	-	-	-	-	-	-	-
Амортизации	123 323	124 759	125 294	126 567	127 854	129 194	130 431	131 624	132 902	134 153	134 504	135 749	136 995
Деривати с отрицателна справедлива стойност	-	-	-	-	-	-	-	-	-	-	-	-	-
в левове	-	-	-	-	-	-	-	-	-	-	-	-	-
в чуждестранна валута	-	-	-	-	-	-	-	-	-	-	-	-	-
в т.ч. в евро	-	-	-	-	-	-	-	-	-	-	-	-	-

Източник: БНБ.

1.3.8. ДОПЪЛНИТЕЛНИ ПОКАЗАТЕЛИ КЪМ АНАЛИТИЧНАТА ОТЧЕТНОСТ НА ДРУГИ ПАРИЧНО-ФИНАНСОВИ ИНСТИТУЦИИ

(ХИЛ. ЛВ.)

	VII.2013	VIII.2013	IX.2013	X.2013	XI.2013	XII.2013	I.2014	II.2014	III.2014	IV.2014	V.2014	VI.2014	VII.2014
Валутен курс: лв. за 1 щ.д. лв. за 1 евро	1.47332 1.95583	1.47777 1.95583	1.44823 1.95583	1.43379 1.95583	1.43695 1.95583	1.41902 1.95583	1.44705 1.95583	1.41593 1.95583	1.41850 1.95583	1.41215 1.95583	1.43737 1.95583	1.43200 1.95583	1.46187 1.95583
ДРУГИ АКТИВИ, в т.ч.													
Начислени лихви – общо	1 274 232	1 307 873	1 317 692	1 351 607	1 408 255	1 402 778	1 361 179	1 379 556	1 397 763	1 424 309	1 471 603	1 513 657	1 485 931
в левове	354 796	360 773	365 271	381 278	402 687	388 899	364 372	368 386	376 889	387 909	406 698	419 589	399 676
в чуждестранна валута	919 436	947 100	952 421	970 329	1 005 568	1 013 879	996 607	1 011 170	1 020 874	1 036 400	1 064 905	1 094 068	1 086 255
в т.ч. в евро	879 395	901 682	899 349	914 043	943 912	945 124	953 145	963 763	965 210	975 215	998 593	1 017 469	1 037 686
в т.ч. начислени лихви по депозити	9 403	10 554	11 593	13 414	15 619	14 919	13 251	15 847	19 108	18 386	21 977	22 280	20 298
в левове	4 658	5 273	5 824	6 397	7 017	6 839	6 619	7 502	8 483	12 508	10 831	11 613	11 613
в чуждестранна валута	4 745	5 281	5 769	7 017	8 780	7 150	4 632	6 345	8 625	9 469	11 449	11 449	8 685
в т.ч. в евро	4 515	5 016	5 483	6 781	8 557	6 899	4 385	6 126	7 639	8 718	10 352	9 782	5 910
в т.ч. начислени лихви по кредити	1 207 485	1 229 946	1 227 240	1 241 407	1 271 857	1 247 701	1 262 568	1 275 303	1 282 167	1 297 710	1 317 423	1 350 379	1 406 240
в левове	337 005	343 265	339 315	345 981	357 472	337 903	342 288	346 565	346 098	348 303	357 605	367 914	378 672
в чуждестранна валута	870 480	886 681	887 925	895 426	914 385	909 798	920 288	928 738	936 069	949 407	959 818	982 465	1 027 568
в т.ч. в евро	835 986	853 263	852 996	861 474	881 885	876 187	884 067	894 797	899 991	911 181	924 416	944 220	986 983
в т.ч. начислени лихви по ценни книжа, различни от акции	57 334	67 362	78 848	96 774	120 779	140 158	85 360	88 406	96 488	108 213	132 203	140 998	59 393
в левове	13 125	12 226	20 123	28 890	38 376	43 227	13 673	12 319	20 308	28 236	36 585	40 844	9 391
в чуждестранна валута	44 209	55 136	58 725	67 884	82 403	96 931	71 687	76 087	76 180	79 957	95 618	100 154	50 002
в т.ч. в евро	38 892	43 401	40 868	45 786	53 470	62 038	64 693	62 840	58 680	58 316	66 214	63 467	44 793
Деривати с положителна справедлива стойност	138 788	117 823	131 071	131 284	136 391	108 162	116 458	121 455	122 910	129 008	132 124	136 643	136 643
в левове	25 626	11 876	15 753	12 748	14 171	13 352	17 981	19 579	15 904	8 733	15 844	11 742	21 306
в чуждестранна валута	113 162	105 947	115 318	118 536	122 220	94 810	98 477	101 876	107 006	109 399	113 164	113 382	115 337
в т.ч. в евро	95 199	91 184	98 816	101 191	104 324	77 848	81 610	87 351	87 870	90 747	95 376	97 741	98 782
ДРУГИ ПАСИВИ, в т.ч.													
Начислени лихви – общо	730 402	762 592	791 884	818 666	865 675	565 750	587 688	623 177	655 281	689 463	738 041	725 981	727 018
в левове	355 776	377 213	392 288	401 304	421 973	254 484	267 691	284 745	303 872	320 835	341 080	327 178	328 427
в чуждестранна валута	374 626	385 379	399 596	417 362	443 702	311 266	319 997	338 432	351 409	368 628	396 961	398 803	398 591
в т.ч. в евро	330 285	337 870	349 267	368 666	390 790	278 474	288 105	303 761	312 825	330 903	354 838	354 660	358 819
в т.ч. начислени лихви по овърнайт депозити	25 194	29 158	32 928	41 718	45 959	19 135	19 153	21 103	23 046	26 158	29 614	30 607	33 256
в левове	16 042	18 589	20 944	26 184	28 642	8 381	9 189	10 950	12 277	14 328	16 570	17 384	19 293
в чуждестранна валута	9 152	10 569	11 984	15 538	17 317	10 554	9 964	10 153	10 769	11 830	13 044	13 223	13 963
в т.ч. в евро	8 342	9 643	10 960	14 137	15 708	9 847	9 266	9 407	10 002	10 992	12 104	12 243	12 913
в т.ч. начислени лихви по депозити с договорен матуритет	538 959	539 005	536 775	524 152	535 791	504 767	489 951	494 442	494 924	490 590	502 332	469 064	449 998
в левове	255 903	260 263	258 613	247 318	249 612	228 985	224 054	225 789	229 710	227 926	230 390	207 963	199 801
в чуждестранна валута	283 056	278 742	278 162	276 834	286 179	275 782	265 897	265 653	265 214	262 664	271 942	261 101	250 197
в т.ч. в евро	252 247	246 927	245 412	248 058	255 543	245 541	239 028	240 989	235 725	236 476	243 921	232 539	227 175
в т.ч. начислени лихви по депозити, платими след предизвестие	161 980	188 935	216 272	245 335	275 216	30 630	64 888	92 095	119 514	152 884	184 325	202 235	217 136
в левове	83 829	98 150	112 483	127 725	143 719	16 663	34 387	47 906	61 653	78 289	93 996	101 585	109 241
в чуждестранна валута	78 151	90 785	103 789	117 610	131 497	13 967	30 501	44 189	57 861	74 595	90 329	100 650	107 895
в т.ч. в евро	65 431	76 018	87 235	99 097	110 831	12 124	26 176	37 928	63 896	77 167	86 049	92 196	97 196
в т.ч. начислени лихви по издадени дългови ценни книжа	4 179	5 448	5 854	7 435	8 656	11 122	13 669	15 511	17 732	19 792	21 660	23 982	26 542
в левове	-	211	248	81	252	61	100	292	231	100	205	205	35
в чуждестранна валута	4 179	5 237	5 606	7 354	8 656	10 870	13 608	15 411	17 501	19 500	21 560	23 777	26 507
в т.ч. в евро	4 179	5 237	5 606	7 354	8 656	10 870	13 608	15 411	17 501	19 500	21 560	23 777	26 507
Провизии	4 957 597	4 947 115	4 973 179	5 042 648	5 091 288	5 091 604	5 228 495	5 249 687	5 282 881	5 341 879	5 397 261	5 508 835	5 767 081
Амортизации	1 558 191	1 572 444	1 581 031	1 590 273	1 622 536	1 608 434	1 620 221	1 631 163	1 622 940	1 634 042	1 647 282	1 655 796	1 659 204
Деривати с отрицателна справедлива стойност	135 004	107 062	119 379	122 803	126 226	96 448	110 238	121 334	119 291	111 403	129 420	126 843	136 158
в левове	27 575	13 911	19 856	18 536	18 157	13 932	18 828	25 280	20 716	8 527	16 149	17 770	19 770
в чуждестранна валута	107 429	93 151	99 523	104 267	108 069	82 516	91 410	96 046	98 575	102 876	113 271	115 278	116 388
в т.ч. в евро	83 021	74 693	78 035	81 135	84 243	60 910	71 845	78 506	76 324	81 234	92 570	98 501	98 573

Забележка: Предварителни данни.

Източници: други ПФИ.

1.4. СЕКТОРНИ ОТЧЕТНОСТИ НА ПАРИЧНО-ФИНАНСОВИТЕ ИНСТИТУЦИИ

1.4.1. СЕКТОРНА МЕСЕЧНА ОТЧЕТНОСТ НА БНБ КЪМ ЮЛИ 2014 Г.

(ХИЛ. ЛВ.)

	Общо													Нерезидентен сектор					Несла-сифицирани	
	Резидентен сектор						Други резиденти							ЕС						Други страни
	Държавно управление			Нефинансови предприятия			Финансови предприятия		Домкинства и НТООД	Евро-зона	Извън евро-зоната	Други страни	Евро-зона	Извън евро-зоната	Други страни					
	Други ПФИ	ЦДУ	СОФ	ФЛС	ЗД и ПФ	Други ПФИ	ЦДУ	СОФ												
АКТИВИ	31 397 276	76 950	207	-	-	76 743	70 402	6 341	6 341	-	-	27 045 330	22 464 187	18 404 255	4 059 932	4 581 143	4 274 996			
1. Каса	244 485	-	-	-	-	-	-	-	-	-	-	-	-	-	-	-	244 485			
в т.ч. в евро	243 657	-	-	-	-	-	-	-	-	-	-	-	-	-	-	-	243 657			
2. Притежавани СТП	1 369 088	-	-	-	-	-	-	-	-	-	-	-	-	-	-	-	1 369 088			
3. Резерна позиция в МВФ	76 338	-	-	-	-	-	-	-	-	-	-	76 338	-	-	-	76 338	-			
4. Монетарно злато	2 434 047	-	-	-	-	-	-	-	-	-	-	1 463 811	1 463 811	-	1 463 811	-	970 236			
5. Депозити	4 387 649	-	-	-	-	-	-	-	-	-	-	4 387 649	2 870 832	1 508 446	1 362 386	1 516 817	-			
5.1. Овърнайт депозити	2 294 470	-	-	-	-	-	-	-	-	-	-	2 294 470	2 272 739	910 353	1 362 386	21 731	-			
в левове	-	-	-	-	-	-	-	-	-	-	-	-	-	-	-	-	-			
в чуждестранна валута	2 294 470	-	-	-	-	-	-	-	-	-	-	2 294 470	2 272 739	910 353	1 362 386	21 731	-			
в т.ч. в евро	2 286 399	-	-	-	-	-	-	-	-	-	-	2 286 399	2 272 727	910 351	1 362 376	13 672	-			
5.2. Депозити с договорен матуригет	2 093 179	-	-	-	-	-	-	-	-	-	-	2 093 179	598 093	598 093	-	1 495 086	-			
в левове	-	-	-	-	-	-	-	-	-	-	-	-	-	-	-	-	-			
в чуждестранна валута	2 093 179	-	-	-	-	-	-	-	-	-	-	2 093 179	598 093	598 093	-	1 495 086	-			
в т.ч. в евро	2 093 179	-	-	-	-	-	-	-	-	-	-	2 093 179	598 093	598 093	-	1 495 086	-			
5.3. Депозити, договорени за ползване след предизвестие	-	-	-	-	-	-	-	-	-	-	-	-	-	-	-	-	-			
в левове	-	-	-	-	-	-	-	-	-	-	-	-	-	-	-	-	-			
в чуждестранна валута	-	-	-	-	-	-	-	-	-	-	-	-	-	-	-	-	-			
в т.ч. в евро	-	-	-	-	-	-	-	-	-	-	-	-	-	-	-	-	-			
6. Репозити	-	-	-	-	-	-	-	-	-	-	-	-	-	-	-	-	-			
в левове	-	-	-	-	-	-	-	-	-	-	-	-	-	-	-	-	-			
в чуждестранна валута	-	-	-	-	-	-	-	-	-	-	-	-	-	-	-	-	-			
в т.ч. в евро	-	-	-	-	-	-	-	-	-	-	-	-	-	-	-	-	-			
7. Кредити	-	-	-	-	-	-	-	-	-	-	-	-	-	-	-	-	-			
до 1 година	-	-	-	-	-	-	-	-	-	-	-	-	-	-	-	-	-			
в левове	-	-	-	-	-	-	-	-	-	-	-	-	-	-	-	-	-			
в чуждестранна валута	-	-	-	-	-	-	-	-	-	-	-	-	-	-	-	-	-			
в т.ч. в евро	-	-	-	-	-	-	-	-	-	-	-	-	-	-	-	-	-			
над 1 година до 5 години	-	-	-	-	-	-	-	-	-	-	-	-	-	-	-	-	-			
в левове	-	-	-	-	-	-	-	-	-	-	-	-	-	-	-	-	-			
в чуждестранна валута	-	-	-	-	-	-	-	-	-	-	-	-	-	-	-	-	-			
в т.ч. в евро	-	-	-	-	-	-	-	-	-	-	-	-	-	-	-	-	-			
над 5 години	-	-	-	-	-	-	-	-	-	-	-	-	-	-	-	-	-			
в левове	-	-	-	-	-	-	-	-	-	-	-	-	-	-	-	-	-			
в чуждестранна валута	-	-	-	-	-	-	-	-	-	-	-	-	-	-	-	-	-			
в т.ч. в евро	-	-	-	-	-	-	-	-	-	-	-	-	-	-	-	-	-			
8. Ценни книжа, различни от акции до 1 година	21 068 765	-	-	-	-	-	-	-	-	-	-	21 068 765	18 113 018	16 886 744	1 226 274	2 955 747	-			
в левове	2 021 599	-	-	-	-	-	-	-	-	-	-	2 021 599	303 907	303 907	-	1 717 692	-			
в чуждестранна валута	2 021 599	-	-	-	-	-	-	-	-	-	-	2 021 599	303 907	303 907	-	1 717 692	-			
в т.ч. в евро	2 021 599	-	-	-	-	-	-	-	-	-	-	2 021 599	303 907	303 907	-	1 717 692	-			

(продължава)

1.4.1. СЕКТОРНА МЕСЕЧНА ОТЧЕТНОСТ НА БНБ КЪМ ЮЛИ 2014 Г.

(продължение)

(хил. лв.)

	Общо										Нерезидентен сектор								
	Резидентен сектор					Други резиденти					ЕС			НеЕС					
	Държавно управление		Други резиденти			Финансови предприятия		Домкинства и НТООД		Финансови предприятия			Евро-зона	Извън евро-зоната	Други страни		Некласифицирани		
	Други ПФБИ	ЦДУ	СОФ	Нефинансови предприятия	ФПС	ЗД и ПФ	Домкинства и НТООД	ФПС	ЗД и ПФ	ФПС	ЗД и ПФ	Домкинства и НТООД	Нефинансови предприятия	Финансови предприятия	Други резиденти	Евро-зона	Извън евро-зоната	Други страни	Некласифицирани
над 1 година до 2 години в левове	254 712	-	-	-	-	-	-	-	-	-	-	-	-	254 712	235 140	19 572	-	-	-
в чуждестранна валута в т.ч. в евро	254 712	-	-	-	-	-	-	-	-	-	-	-	-	254 712	235 140	19 572	-	-	-
над 2 години в левове	18 792 454	-	-	-	-	-	-	-	-	-	-	-	-	18 792 454	17 554 399	1 238 055	-	-	-
в чуждестранна валута в т.ч. в евро	18 792 454	-	-	-	-	-	-	-	-	-	-	-	-	18 792 454	17 554 399	1 238 055	-	-	-
9. Акции и други капиталови инструменти в левове	105 248	76 539	-	-	-	-	-	-	-	-	-	-	-	28 709	6 856	21 853	-	-	-
в чуждестранна валута в т.ч. в евро	76 539	76 539	-	76 539	6 341	6 341	-	-	-	-	-	-	-	28 709	6 856	21 853	-	-	-
10. Дълготрайни активи в левове	288 556	-	-	-	-	-	-	-	-	-	-	-	-	28 709	6 856	21 853	-	-	-
11. Други активи в левове	1 423 100	411	207	-	-	204	204	-	-	-	-	-	-	20 058	9 670	10 388	-	-	-
в чуждестранна валута в т.ч. в евро	45 163	359	155	-	-	204	204	-	-	-	-	-	-	20 058	9 670	10 388	-	-	-
12. Депозити с договорен матурирет до 2 години в левове	1 377 937	52	52	-	-	-	-	-	-	-	-	-	-	19 964	9 576	10 388	-	-	-
в чуждестранна валута в т.ч. в евро	20 726	52	52	-	-	-	-	-	-	-	-	-	-	19 964	9 576	10 388	-	-	-
ПАСИВИ	31 397 276	13 973 503	5 727 863	6 547 383	6 427 028	1 698 257	1 594 962	1 594 962	1 594 962	1 594 962	1 594 962	1 594 962	1 594 962	1 402 384	25 712	25 712	1 376 620	16 021 389	10 417 473
12. Пари в обращение	10 417 473	-	-	-	-	-	-	-	-	-	-	-	-	-	-	-	-	-	-
13. Депозити	13 998 636	13 972 924	5 727 863	6 546 804	6 427 028	1 698 257	1 594 962	1 594 962	1 594 962	1 594 962	1 594 962	1 594 962	1 594 962	25 712	25 712	25 712	1 376 620	16 021 389	10 417 473
13.1. Овърнйт депозити в левове	11 521 852	11 496 140	5 727 031	4 092 366	4 003 678	88 688	1 676 743	1 676 743	1 676 743	1 676 743	1 676 743	1 676 743	1 676 743	25 712	25 712	25 712	1 376 620	16 021 389	10 417 473
в чуждестранна валута в т.ч. в евро	6 673 534	6 655 581	4 179 701	1 525 974	1 437 286	88 688	949 906	949 906	949 906	949 906	949 906	949 906	949 906	17 953	17 953	17 953	1 376 620	16 021 389	10 417 473
13.2. Депозити с договорен матурирет до 2 години в левове	4 848 318	4 840 559	1 547 330	2 566 392	2 566 392	-	726 837	726 837	726 837	726 837	726 837	726 837	726 837	7 759	7 759	7 759	1 376 620	16 021 389	10 417 473
в чуждестранна валута в т.ч. в евро	4 841 305	4 833 546	1 547 330	2 560 703	2 560 703	-	725 513	725 513	725 513	725 513	725 513	725 513	725 513	7 759	7 759	7 759	1 376 620	16 021 389	10 417 473
13.3. Депозити с договорен матурирет до 2 години в левове	2 476 784	2 476 784	832	2 454 438	2 423 350	31 088	21 514	21 514	21 514	21 514	21 514	21 514	21 514	21 514	21 514	21 514	1 376 620	16 021 389	10 417 473
в чуждестранна валута в т.ч. в евро	2 476 784	2 476 784	832	2 454 438	2 423 350	31 088	21 514	21 514	21 514	21 514	21 514	21 514	21 514	21 514	21 514	21 514	1 376 620	16 021 389	10 417 473
над 2 години в левове	2 444 894	2 444 894	832	2 444 062	2 412 974	31 088	-	-	-	-	-	-	-	-	-	-	-	-	-
в чуждестранна валута в т.ч. в евро	31 890	31 890	-	10 376	10 376	-	21 514	21 514	21 514	21 514	21 514	21 514	21 514	21 514	21 514	21 514	1 376 620	16 021 389	10 417 473
над 2 години в левове	29 227	29 227	-	7 713	7 713	-	-	-	-	-	-	-	-	-	-	-	-	-	-
в чуждестранна валута в т.ч. в евро	-	-	-	-	-	-	-	-	-	-	-	-	-	-	-	-	-	-	-
13.3. Депозити, договорени за ползване след предизвестие до 3 месеца в левове	-	-	-	-	-	-	-	-	-	-	-	-	-	-	-	-	-	-	-
в чуждестранна валута в т.ч. в евро	-	-	-	-	-	-	-	-	-	-	-	-	-	-	-	-	-	-	-
над 3 месеца в левове	-	-	-	-	-	-	-	-	-	-	-	-	-	-	-	-	-	-	-
в чуждестранна валута в т.ч. в евро	-	-	-	-	-	-	-	-	-	-	-	-	-	-	-	-	-	-	-

(продължава)

1.4.1. СЕКТОРНА МЕСЕЧНА ОТЧЕТНОСТ НА БНБ КЪМ ЮЛИ 2014 г.
(продължение)

(хил. лв.)

	Общо									
	Резидентен сектор					Нерезидентен сектор				
	Други ПФИ	Държавно управление		Други резиденти			ЕС	Извън евро-зоната	Други страни	Некла-сифици-рани
		ЦДУ	СОФ	Нефинан-сови пред-приятия	Финансови предприятия	Дома-кинства и НПООД				
	ФПС	ЗД и ПФ								
14. Репозити	-	-	-	-	-	-	-	-	-	-
в левове	-	-	-	-	-	-	-	-	-	-
в чуждестранна валута	-	-	-	-	-	-	-	-	-	-
в т.ч. в евро	-	-	-	-	-	-	-	-	-	-
15. Кредити	-	-	-	-	-	-	-	-	-	-
в левове	-	-	-	-	-	-	-	-	-	-
в чуждестранна валута	-	-	-	-	-	-	-	-	-	-
в т.ч. в евро	-	-	-	-	-	-	-	-	-	-
16. Разпределени СПП	1 367 494	-	-	-	-	1 367 494	-	-	-	-
17. Капитал и резерви	4 098 375	-	-	-	-	-	-	-	-	4 098 375
17.1. Основен капитал	20 000	-	-	-	-	-	-	-	-	20 000
17.2. Резерви	4 043 822	-	-	-	-	-	-	-	-	4 043 822
17.3. Финансов резултат	34 553	-	-	-	-	-	-	-	-	34 553
18. Други пасиви	1 515 298	579	579	-	-	-	9 178	52	52	1 505 541
в левове	155 856	579	579	-	-	-	8 814	-	-	146 463
в чуждестранна валута	1 359 442	-	-	-	-	-	364	52	52	1 359 078
в т.ч. в евро	1 421	-	-	-	-	-	52	52	52	1 369

Източник: БНБ.

1.4.2. СЕКТОРНА МЕСЕЧНА ОТЧЕТНОСТ НА ДРУГИ ПАРИЧНО-ФИНАНСОВИ ИНСТИТУЦИИ КЪМ ЈУЛИ 2014 г.

(Хил. лв.)

	Общо												Нерезидентен сектор							Неспецифицирани	
	Резидентен сектор						Други резиденти						ЕС			Извън евро-зоната	Други страни				
	Парично-финансов		Държавно управление		Други резиденти		Финансови предприятия		Домакинства и НПООД		ФПС	ЗД и ПФ	Домакинства и НПООД	Евро-зона							
БНБ	Други ПФИ	ЦДУ	МДУ	СОФ	Нефинансови предприятия	ФПС	ЗД и ПФ	Домакинства и НПООД	Евро-зона	Извън евро-зоната					Други страни						
АКТИВИ	94 183 734	73 697 953	7 288 081	5 720 680	1 567 401	7 705 187	7 438 798	266 348	41	58 704 685	37 982 994	1 784 178	1 729 134	55 044	18 937 513	14 589 766	12 700 248	8 780 259	3 919 989	1 880 518	5 896 015
1. Каса	1 614 534	-	-	-	-	-	-	-	-	-	-	-	-	-	-	-	-	-	-	-	1 614 534
в левове	957 464	-	-	-	-	-	-	-	-	-	-	-	-	-	-	-	-	-	-	-	957 464
в чуждестранна валута	657 070	-	-	-	-	-	-	-	-	-	-	-	-	-	-	-	-	-	-	-	657 070
в т.ч. в евро	468 552	-	-	-	-	-	-	-	-	-	-	-	-	-	-	-	-	-	-	-	468 552
2. Депозити	14 297 668	6 482 374	6 482 362	5 720 679	761 683	-	-	-	-	12	-	12	12	-	-	7 815 294	7 206 409	6 076 375	1 130 034	608 885	-
2.1. Овърнайт депозити	10 117 819	6 091 688	6 091 688	5 720 640	371 048	-	-	-	-	-	-	-	-	-	-	4 026 131	3 555 776	3 176 166	359 610	490 355	-
в левове	4 981 093	4 269 599	4 269 599	4 173 589	96 010	-	-	-	-	-	-	-	-	-	-	711 494	711 494	708 694	2 800	2 800	-
в чуждестранна валута	5 136 726	1 822 089	1 822 089	1 547 061	275 038	-	-	-	-	-	-	-	-	-	-	3 314 637	2 824 282	2 467 472	356 810	490 355	-
в т.ч. в евро	3 756 066	1 617 118	1 617 118	1 547 061	70 067	-	-	-	-	-	-	-	-	-	-	2 138 948	2 097 406	1 870 019	227 387	41 542	-
2.2. Депозити с договорен матурирлет	4 179 849	390 686	390 674	39	390 635	-	-	-	-	12	-	12	12	-	-	3 789 163	3 670 633	2 900 209	770 024	118 530	-
в левове	402 986	65 269	65 269	39	65 230	-	-	-	-	-	-	-	-	-	-	337 717	337 717	337 217	500	-	-
в чуждестранна валута	3 776 863	325 417	325 405	-	325 405	-	-	-	-	12	-	12	12	-	-	3 451 446	3 332 916	2 562 992	709 024	118 530	-
в т.ч. в евро	3 213 905	262 289	262 287	-	262 287	-	-	-	-	2	-	2	2	-	-	2 951 616	2 856 842	2 293 892	562 950	94 774	-
2.3. Депозити, договорени за ползване след предизвестие	-	-	-	-	-	-	-	-	-	-	-	-	-	-	-	-	-	-	-	-	-
в левове	-	-	-	-	-	-	-	-	-	-	-	-	-	-	-	-	-	-	-	-	-
в чуждестранна валута	-	-	-	-	-	-	-	-	-	-	-	-	-	-	-	-	-	-	-	-	-
в т.ч. в евро	-	-	-	-	-	-	-	-	-	-	-	-	-	-	-	-	-	-	-	-	-
3. Repo сделки	1 296 426	228 930	167 250	-	167 250	-	-	-	-	61 680	35 699	21 572	10 592	10 980	4 409	1 067 496	1 008 114	807 758	200 356	59 382	-
в левове	170 806	162 906	102 880	-	102 880	-	-	-	-	60 026	34 731	20 886	9 906	10 980	4 409	7 900	6 000	-	6 000	1 900	-
в чуждестранна валута	1 125 620	66 024	64 370	-	64 370	-	-	-	-	1 654	968	686	686	-	-	1 659 596	1 002 114	807 758	194 356	57 482	-
в т.ч. в евро	909 335	44 095	42 441	-	42 441	-	-	-	-	1 654	968	686	686	-	-	865 240	807 758	807 758	-	57 482	-
4. Кредити	59 638 014	56 667 255	347 538	-	347 538	563 984	349 112	214 872	-	55 755 905	1 207 050	1 206 490	560	18 622 778	2 990 759	2 222 088	2 64 510	1 957 578	768 671	-	-
до 1 година	13 134 538	12 993 698	12	-	12	-	-	-	-	12 971 717	10 661 103	664 688	664 163	445	1 646 006	140 900	73 915	62 413	11 302	66 985	-
в левове	6 449 092	6 416 983	12	-	12	-	-	-	-	6 995 006	4 753 955	196 444	196 019	425	1 444 607	32 109	5 370	4 878	492	26 739	-
в чуждестранна валута	6 685 506	6 576 715	-	-	-	4	4	-	-	6 576 711	5 907 148	468 164	468 144	20	201 399	108 791	68 545	57 535	11 010	40 246	-
в т.ч. в евро	6 290 097	6 220 702	-	-	-	4	4	-	-	6 220 698	5 566 323	458 972	458 952	20	195 403	69 395	60 537	56 189	4 448	8 858	-
над 1 до 5 години	11 027 149	10 577 518	125 203	-	125 203	18 315	800	17 515	-	10 434 000	8 704 013	192 665	192 586	79	1 537 322	449 631	230 452	143 374	87 078	219 179	-
в левове	3 901 194	3 881 197	84 131	-	84 131	18 315	800	17 515	-	3 778 751	2 402 726	87 252	87 173	79	1 288 773	19 997	4 681	567	4 114	15 316	-
в чуждестранна валута	7 125 955	6 696 321	41 072	-	41 072	-	-	-	-	6 655 249	6 301 287	105 413	105 413	-	248 549	429 634	225 771	142 807	82 964	203 863	-
в т.ч. в евро	6 802 019	6 505 698	41 072	-	41 072	-	-	-	-	6 464 626	6 113 220	105 413	105 413	-	248 549	296 321	174 780	140 814	33 966	121 544	-
над 5 години	35 496 267	33 096 039	222 323	-	222 323	523 700	342 270	181 430	-	32 350 016	16 560 789	349 777	349 741	36	15 439 450	2 400 228	1 917 721	58 723	1 858 998	482 507	-
в левове	12 925 669	12 769 654	183 000	-	183 000	104 238	-	-	-	12 462 416	3 366 550	171 849	171 849	-	9 024 017	156 215	5 481	2 989	2 492	150 734	-
в чуждестранна валута	22 570 598	20 326 385	39 323	-	39 323	399 462	342 270	57 192	-	19 887 600	13 294 239	177 928	177 892	36	6 415 433	2 244 013	1 912 240	55 734	1 856 506	331 773	-
в т.ч. в евро	21 864 142	19 767 863	39 323	-	39 323	399 462	342 270	57 192	-	19 329 078	12 887 650	170 486	170 486	36	6 270 942	2 096 279	1 890 719	55 734	1 834 985	205 500	-
5. Ценни книжа, различни от акции	9 150 039	7 456 175	29 297	-	29 297	7 046 737	6 997 391	49 346	-	360 141	324 488	35 653	35 653	-	1 713 864	1 570 552	1 100 375	460 177	143 312	-	-
до 1 година	2 066 009	1 651 522	-	-	-	1 651 522	1 651 522	-	-	-	-	-	-	-	414 587	404 896	404 896	-	-	9 691	-
в левове	1 651 522	1 651 522	-	-	-	1 651 522	1 651 522	-	-	-	-	-	-	-	414 587	404 896	404 896	-	-	9 691	-
в чуждестранна валута	414 587	-	-	-	-	-	-	-	-	-	-	-	-	-	414 587	404 896	404 896	-	-	9 691	-
в т.ч. в евро	414 587	-	-	-	-	-	-	-	-	-	-	-	-	-	414 587	404 896	404 896	-	-	9 691	-
над 1 до 2 години	139 764	-	-	-	-	-	-	-	-	-	-	-	-	-	139 764	139 764	139 764	-	-	-	-
в левове	-	-	-	-	-	-	-	-	-	-	-	-	-	-	-	-	-	-	-	-	-
в чуждестранна валута	139 764	-	-	-	-	-	-	-	-	-	-	-	-	-	139 764	139 764	139 764	-	-	-	-

(продължава)

1.4.2. СЕКТОРНА МЕСЕЧНА ОТЧЕТНОСТ НА ДРУГИ ПАРИЧНО-ФИНАНСОВИ ИНСТИТУЦИИ КЪМ ЮЛИ 2014 г.
(продължение)

(ХИЛ. ЛВ.)

	Общо												Нерезидентен сектор					Некла- сифици- рани
	Резидентен сектор				Други резиденти								ЕС			Други страни		
	Парично-финансов		Държавно управление		Други пред- приятия		Финансови предприятия		Домакни- ста и НТООД		ФПС	ЗД и ПФ	Евро- зона	Извън евро- зоната				
БНБ	Други ПФИ	ЦДУ	МДУ	СОФ	Нефинан- сови пред- приятия	ФПС	ЗД и ПФ	ФПС	ЗД и ПФ									
в т.ч. в евро	33 234	-	-	-	-	-	-	-	-	-	-	33 234	33 234	-	-	-	-	
над 2 години	6 944 166	5 784 653	29 297	29 297	5 395 215	5 345 869	49 346	-	360 141	324 488	35 653	35 653	1 025 892	565 715	460 177	133 621	-	
в левове	2 474 609	2 446 312	-	-	2 436 359	2 433 837	2 522	-	9 953	9 953	-	-	28 297	-	-	-	-	-
в чуждестранна валута	4 469 557	3 338 341	29 297	29 297	2 958 856	2 912 032	46 824	-	350 188	314 535	35 653	35 653	1 025 892	565 715	460 177	105 324	-	
в т.ч. в евро	3 458 490	2 441 828	29 297	29 297	2 062 343	2 015 519	46 824	-	350 188	314 535	35 653	35 653	1 016 662	509 043	445 014	62 605	-	
6. Акции и други капиталови инструменти	681 178	534 099	9 194	9 194	9 194	-	-	-	525 305	216 990	308 315	283 366	24 949	27 678	2 060	116 941	-	
в левове	534 317	534 317	9 194	9 194	9 194	-	-	-	525 123	216 990	308 133	283 184	24 949	27 678	2 060	116 941	-	
в т.ч. в евро	146 861	182	-	-	-	-	-	-	182	182	182	182	-	-	-	-	-	
7. Дълготрайни активи	3 851 648	182	-	-	-	-	-	-	182	182	182	182	-	-	-	70 367	-	
Други активи	3 634 227	2 348 720	252 440	1 252 439	94 466	92 295	2 130	41	2 001 814	1 479 912	211 576	193 021	18 555	672 347	502 563	169 784	183 327	
в левове	1 407 738	985 392	89 104	89 104	67 974	66 483	1 450	41	828 314	446 723	184 172	166 862	17 310	32 390	20 811	17 012	3 799 4	
в чуждестранна валута	2 226 489	1 363 328	163 336	1 163 335	26 492	25 812	680	-	1 173 500	1 033 189	27 404	26 159	1 245	833 284	485 551	165 985	171 748	
в т.ч. в евро	1 978 436	1 285 875	131 578	1 131 577	23 290	22 610	680	-	1 131 007	996 964	27 289	26 116	1 173	655 670	591 668	129 391	64 002	
ПАСИВИ	94 183 734	69 579 571	1 600 354	2 540	1 597 814	3 671 971	1 973 124	1 694 295	4 552	64 307 246	19 345 678	3 777 825	1 809 940	1 967 885	8 305 766	1 924 862	1 704 631	12 668 904
9. Депозити	71 181 129	62 140 699	1 199 753	-	1 199 753	3 589 144	1 898 480	1 689 653	1 011	57 351 802	15 270 011	3 373 708	1 528 419	1 845 289	7 457 855	5 827 222	1 582 375	-
9.1. Овърнайт депозити	20 501 298	19 339 356	328 521	-	328 521	1 619 482	222 117	1 396 304	861	17 391 353	10 217 635	1 587 343	744 960	5 586 375	1 161 942	757 818	578 201	179 617
в левове	14 079 940	13 590 220	105 605	-	105 605	1 487 749	149 568	1 338 020	161	11 996 866	6 607 009	1 032 731	634 669	398 062	489 720	403 806	265 595	138 211
в чуждестранна валута	6 421 358	5 749 136	222 916	-	222 916	131 733	72 549	38 484	700	5 394 487	3 610 626	554 612	207 714	346 898	672 222	354 012	312 606	41 406
в т.ч. в евро	5 129 580	4 600 248	33 900	-	33 900	124 528	65 396	58 469	663	4 441 520	3 034 445	403 788	176 501	227 287	529 332	309 811	275 426	34 385
9.2. Депозити с договорен матурирест до 2 години	38 487 443	31 001 556	871 232	-	871 232	1 969 662	1 676 363	293 149	150	28 160 662	5 029 614	1 786 365	686 036	1 100 329	7 485 887	6 465 817	5 050 407	1 415 410
в левове	14 761 767	14 528 606	79 726	-	79 726	1 754 388	1 466 479	287 759	150	12 694 492	2 058 212	1 148 082	481 349	666 733	233 161	156 485	122 606	33 879
в чуждестранна валута	16 541 870	13 774 587	358 921	-	358 921	132 680	132 291	389	-	13 282 986	2 531 266	436 572	122 333	314 239	2 767 283	2 346 836	2 093 322	253 514
в т.ч. в евро	14 047 498	11 664 733	288 423	-	288 423	119 321	119 094	227	-	11 256 899	2 241 595	423 184	118 664	304 520	2 382 765	2 028 758	1 815 649	213 109
над 2 години	7 183 806	2 698 363	432 585	-	432 585	82 594	77 593	5 001	-	2 183 184	440 136	201 711	82 354	119 357	4 485 443	3 982 496	2 834 479	1 128 017
в левове	1 418 878	1 365 857	267 157	-	267 157	53 505	48 517	4 988	-	1 045 195	175 025	110 214	16 14	108 600	54 021	39 173	33 445	5 728
в чуждестранна валута	5 765 928	1 332 506	165 428	-	165 428	29 089	29 076	13	-	1 137 989	265 111	91 497	80 740	10 757	4 431 422	3 923 323	2 801 034	1 122 289
в т.ч. в евро	5 564 419	1 148 959	165 422	-	165 422	29 058	29 045	13	-	954 479	253 693	91 197	80 734	10 463	4 415 460	3 919 071	2 799 300	1 119 771
9.3. Депозити, договорени за ползване след предизвестие до 3 месеца	12 192 388	11 799 787	-	-	-	-	-	-	-	11 799 787	22 762	-	-	-	392 601	234 220	198 614	35 606
в левове	6 526 736	6 463 803	-	-	-	-	-	-	-	6 463 803	19 258	-	-	-	392 601	234 220	198 614	35 606
в чуждестранна валута	5 665 652	5 335 984	-	-	-	-	-	-	-	5 335 984	3 504	-	-	-	62 933	36 206	23 489	12 717
в т.ч. в евро	4 717 013	4 432 610	-	-	-	-	-	-	-	4 432 610	2 304	-	-	-	329 668	198 014	175 125	22 889
в левове	-	-	-	-	-	-	-	-	-	-	-	-	-	-	284 403	178 015	160 188	17 827
в чуждестранна валута	-	-	-	-	-	-	-	-	-	-	-	-	-	-	4 415 460	3 919 071	2 799 300	1 119 771
в т.ч. в евро	-	-	-	-	-	-	-	-	-	-	-	-	-	-	392 601	234 220	198 614	35 606

(продължава)

1.4.2. СЕКТОРНА МЕСЕЧНА ОТЧЕТНОСТ НА ДРУГИ ПАРИЧНО-ФИНАНСОВИ ИНСТИТУЦИИ КЪМ ЮЛИ 2014 г.

(продължение)

(хил. лв.)

	Общо																	
	Резидентен сектор							Нерезидентен сектор										
	Парично-финансов			Държавно управление				Други резиденти				ЕС			Други страни			
	БНБ	Други ПФИ		ЦДУ	МДУ	СОФ	Нефинансови предприятия	Финансови предприятия	Домакинства и НПООД	Евро-зона	Извън евро-зоната	Други страни	Некласифицирани					
10. Търгуеми инструменти (издадени дългови ценни книжа + акции/дългове на ФПП + репо сделки)	2 783 553	406 420	186 123	-	-	-	220 297	91 073	98 054	1 368	96 686	31 170	2 377 133	2 337 642	2 142 059	195 583	39 491	-
в левове	228 009	188 518	115 200	-	-	-	73 318	27 387	15 181	1 368	13 813	30 750	39 491	-	-	-	39 491	-
в чуждестранна валута в т.ч. в евро	2 555 544	217 902	70 923	-	-	-	146 979	63 686	82 873	-	82 873	420	2 337 642	2 337 642	2 142 059	195 583	-	-
11. Капитал и резерви	2 533 616	195 974	48 995	-	-	-	146 979	63 686	82 873	-	82 873	420	2 337 642	2 337 642	2 142 059	195 583	-	-
11.1. Основен капитал	10 827 338	-	-	-	-	-	-	-	-	-	-	-	-	-	-	-	-	-
11.2. Резерви	3 973 182	-	-	-	-	-	-	-	-	-	-	-	-	-	-	-	-	-
11.3. Финансов резултат	5 619 259	-	-	-	-	-	-	-	-	-	-	-	-	-	-	-	-	-
12. Други пасиви	1 234 897	-	-	-	-	-	-	-	-	-	-	-	-	-	-	-	-	-
в левове	9 391 714	7 032 452	2 14 478	82 827	74 644	4 642	6 735 147	3 984 594	306 063	280 153	25 910	2 444 490	517 696	435 131	336 485	98 646	82 565	1 841 566
в чуждестранна валута в т.ч. в евро	6 336 537	4 451 677	93 901	77 082	69 013	4 528	4 280 694	2 164 626	275 221	253 323	21 898	1 840 847	125 996	113 460	92 569	20 891	12 536	1 758 864
Забележка: Предварителни данни. Източници: други ПФИ.	3 055 177	2 580 775	120 577	790	119 787	5 745	2 454 453	1 819 968	30 842	26 830	4 012	603 643	391 700	321 671	243 916	77 755	70 029	82 702
	2 805 405	2 427 072	98 169	790	97 379	5 553	2 323 350	1 755 375	30 499	26 689	3 810	537 476	316 108	270 946	225 828	45 118	45 162	62 225

1.5. ПАРИЧНИ АГРЕГАТИ

1.5.1. ПАРИЧНИ АГРЕГАТИ – САЈДА И ТРАНСАКЦИИ

	(хил. лв.)										МЗ						
	М1			М2				МЗ									
	Пари извън ПФИ*			КВАЗИПАРИ				Търгуеми инструменти (издадени дългови ценни книжа до 2 години + акции/дялове на ФПП + репо сделки)									
	левове	чуждестранна валута	Депозити с договорен матурирест до 2 години	Депозити, договорени за ползване след предизвестие до 3 месеца	Депозити с договорен матурирест до 2 години	Депозити, договорени за ползване след предизвестие до 3 месеца	левове	чуждестранна валута	левове	чуждестранна валута							
VII.2013	8 517 067	12 411 423	4 768 579	17 180 002	25 697 069	14 666 575	14 208 974	28 875 549	5 152 043	4 000 936	9 152 979	38 028 528	63 725 597	49 789	-	49 789	63 775 386
VIII.2013	8 712 218	12 744 645	4 887 369	17 632 014	26 344 232	14 665 146	14 197 909	28 863 055	5 300 890	4 171 415	9 472 305	38 335 360	64 679 592	53 740	-	53 740	64 733 332
IX.2013	8 671 940	12 762 981	4 977 844	17 740 825	26 412 765	14 604 168	14 385 590	28 989 758	5 478 106	4 278 749	9 756 855	38 746 613	65 159 378	58 842	-	58 842	65 218 220
X.2013	8 598 585	12 913 859	5 061 959	17 975 818	26 574 403	14 648 505	14 369 392	29 017 897	5 646 921	4 364 082	10 011 003	39 028 900	65 603 303	56 008	-	56 008	65 659 311
XI.2013	8 675 602	12 988 081	5 065 938	18 594 019	27 269 621	14 576 659	14 107 361	28 684 020	5 775 167	4 457 290	10 232 457	38 916 477	66 186 098	62 109	-	62 109	66 246 207
XII.2013	9 075 151	12 851 667	5 112 359	17 964 026	27 039 177	14 944 430	14 289 280	29 233 710	6 167 800	4 722 537	10 890 337	40 124 047	67 163 224	73 127	-	73 127	67 236 351
I.2014	8 727 686	13 774 163	5 150 230	18 924 393	27 632 079	14 518 386	14 227 335	28 745 721	6 338 061	4 853 301	11 191 362	39 937 083	67 589 162	63 309	-	63 309	67 652 471
II.2014	8 747 140	13 675 685	5 015 480	18 691 165	27 438 305	14 665 834	14 061 958	28 727 792	6 406 447	4 957 978	11 364 425	40 092 217	67 530 522	71 354	-	71 354	67 601 876
III.2014	8 661 247	13 809 801	5 015 961	18 825 762	27 487 009	14 749 678	13 976 994	28 726 672	6 469 095	5 054 912	11 524 007	40 250 679	67 737 688	68 755	-	68 755	67 806 443
IV.2014	8 874 569	13 764 969	4 851 209	18 616 178	27 490 747	14 594 846	13 890 287	28 485 133	6 578 780	5 152 505	11 731 285	40 216 418	67 707 165	80 094	-	80 094	67 787 259
V.2014	8 885 933	13 818 915	4 923 948	18 742 863	27 628 796	14 560 646	14 099 797	28 660 443	6 664 590	5 182 478	11 847 068	40 507 511	68 136 307	82 038	-	82 038	68 216 345
VI.2014	9 302 607	14 160 812	5 513 596	19 674 408	28 977 015	13 343 853	13 662 927	27 006 780	6 437 490	5 175 527	11 613 017	38 619 797	67 596 812	74 318	-	74 318	67 671 130
VII.2014	9 460 009	14 373 641	6 180 508	20 554 149	30 014 158	13 013 489	13 304 889	26 318 378	6 463 803	5 335 984	11 799 787	38 118 165	68 132 323	73 318	-	73 318	68 205 641
Салда																	
VII.2013	246 276	466 475	104 945	571 420	817 696	-126 435	-150 675	-277 110	146 539	152 014	298 553	21 443	839 139	4 650	-	4 650	843 789
VIII.2013	195 151	333 216	115 740	448 956	644 107	-1 437	-18 985	-20 422	148 847	167 383	316 230	295 808	939 915	3 951	-	3 951	943 866
IX.2013	-40 278	18 330	104 112	122 442	82 164	-60 978	223 334	162 356	177 216	121 748	298 964	461 320	543 484	5 102	-	5 102	548 586
X.2013	-73 355	150 894	92 449	243 343	169 988	44 404	6 717	51 121	168 790	93 551	262 341	313 462	483 450	-2 834	-	-2 834	480 616
XI.2013	77 017	74 311	540 994	615 305	692 322	-72 419	-270 786	-343 205	127 940	90 842	218 782	-124 423	567 899	6 101	-	6 101	574 000
XII.2013	399 549	-136 413	-483 618	-620 031	-220 482	367 776	220 702	588 478	392 633	275 293	667 926	1 256 404	1 035 922	11 018	-	11 018	1 046 940
I.2014	-347 465	922 502	21 327	943 829	596 364	-426 044	-103 494	-529 538	170 261	114 111	284 372	-245 166	351 198	-9 818	-	-9 818	341 380
II.2014	19 454	-98 478	-116 769	-215 247	-195 793	147 439	-125 730	21 709	68 386	122 921	191 307	213 016	17 223	8 045	-	8 045	25 268
III.2014	-85 893	134 115	-951	133 164	47 271	83 525	-87 372	-3 847	62 397	95 476	157 873	154 026	201 297	-2 599	-	-2 599	198 698
IV.2014	213 322	-44 837	-161 348	-206 185	7 137	-154 951	-79 559	-234 510	109 685	101 283	210 968	-23 542	-16 405	11 339	-	11 339	-5 066
V.2014	11 364	53 951	58 659	112 610	123 974	-34 235	173 334	139 099	85 710	13 923	99 633	238 732	362 706	1 944	-	1 944	364 650
VI.2014	416 674	341 753	592 214	933 967	1 350 641	-1 216 801	-432 564	-1 649 365	-227 102	-4 500	-231 602	-1 880 967	-530 326	-7 720	-	-7 720	-538 046
VII.2014	157 402	212 808	649 058	861 866	1 019 268	-330 362	-396 658	-727 020	26 313	142 722	169 035	-557 985	461 283	-1 000	-	-1 000	460 283

Финансови трансакции

* Равнява се на показателя *пари в обращение* на Европейската централна банка.

Забележка: Преварителни данни.

Източници: БНБ и други ПФИ.

1.5.2. ИЗТОЧНИЦИ НА ПАРИЧНИТЕ АГРЕГАТИ – САЛДА И ТРАНСАКЦИИ

	Дългосрочни финансови пасиви										Вътрешен кредит						Нетни чуждестранни активи			(хил. лв.)
	Депозити с договорен матуритет над 2 години и депозити, договорени за ползване след предизвестие над 3 месеца			Издадени дългови ценни книжа над 2 години			Капитал и резерви			Вземания от сектора <i>държавно управление</i>			Вземания от неправителствения сектор			Чуждестранни активи	Минус чуждестранни пасиви	Дълготрайни активи	Други позиции (нето)	
	левове		чуждестранна валута	левове		чуждестранна валута	левове		чуждестранна валута	левове		чуждестранна валута	левове		чуждестранна валута					
	левове	чуждестранна валута	левове	чуждестранна валута	левове	чуждестранна валута	левове	чуждестранна валута	левове	чуждестранна валута	левове	чуждестранна валута	левове	чуждестранна валута	левове	чуждестранна валута				
VII.2013	895 681	1 004 414	-	73 928	73 928	15 118 933	17 092 956	-2 103 832	2 048 723	-55 109	21 412 059	34 080 953	55 493 012	55 437 903	41 218 741	14 342 180	26 876 561	3 994 816	-5 440 938	
VIII.2013	904 544	972 647	-	73 928	73 928	15 283 850	17 234 969	-1 946 141	2 090 745	144 604	21 440 086	33 871 892	55 311 978	55 456 582	41 966 139	14 055 875	27 910 264	4 017 243	-5 415 788	
IX.2013	914 728	948 195	-	73 928	73 928	15 127 044	17 063 895	-1 911 817	2 116 873	205 056	21 740 454	33 792 996	55 533 450	55 738 506	42 022 444	13 935 218	28 087 226	4 033 455	-5 577 072	
X.2013	925 604	951 094	-	73 928	73 928	15 158 826	17 109 452	-1 865 641	2 154 704	289 063	21 966 462	33 704 612	55 671 074	55 960 137	41 546 381	13 321 401	28 224 980	4 061 058	-5 477 412	
XI.2013	967 706	944 787	-	73 928	73 928	15 018 067	17 004 488	-1 802 962	2 134 045	331 083	21 953 038	33 526 400	55 479 438	55 810 521	42 318 757	13 402 341	28 916 416	4 024 742	-5 498 984	
XII.2013	947 582	955 023	-	144 338	144 338	14 927 165	16 974 108	-604 229	1 755 750	1 151 521	22 450 292	33 460 823	55 911 115	57 062 636	41 857 901	13 482 011	28 375 890	4 027 861	-5 255 928	
I.2014	970 201	975 937	-	144 338	144 338	15 053 133	17 143 609	176 308	2 108 941	2 285 249	22 110 582	33 420 221	55 530 803	57 816 052	41 508 873	13 194 637	28 314 236	4 047 655	-5 381 863	
II.2014	1 005 023	974 056	-	144 338	144 338	15 256 967	17 380 384	82 437	2 456 393	2 538 830	22 299 584	33 476 517	55 776 101	58 314 931	41 152 945	13 149 773	28 003 172	4 039 436	-5 375 279	
III.2014	1 014 924	1 085 645	-	144 338	144 338	15 111 390	17 356 297	-925 547	2 493 760	1 570 213	22 560 811	33 544 089	56 104 900	57 675 113	42 059 015	13 247 122	28 811 893	4 055 409	-5 379 675	
IV.2014	1 031 343	1 089 944	-	144 338	144 338	15 005 970	17 271 595	-919 092	2 469 593	1 550 501	22 721 968	33 667 216	56 389 184	57 939 685	41 601 473	13 087 172	28 514 301	4 107 041	-5 302 173	
V.2014	1 057 254	1 103 265	-	144 338	144 338	15 010 806	17 315 663	-861 968	2 587 360	1 725 392	22 988 783	33 606 003	56 594 786	58 320 178	41 818 875	13 154 005	28 664 870	4 153 906	-5 604 946	
VI.2014	1 048 694	1 130 814	-	144 436	144 436	15 065 914	17 389 858	-808 121	2 641 113	1 832 992	23 335 627	33 414 685	56 750 312	58 583 304	41 303 102	13 189 051	28 114 051	4 127 368	-5 763 735	
VII.2014	1 050 183	1 138 002	-	146 979	146 979	14 925 713	17 260 877	-1 262 425	547 638	-714 787	23 307 814	33 471 596	56 779 410	58 064 623	44 020 618	12 811 081	31 209 537	4 140 204	-5 947 846	

Финансови трансакции

VII.2013	9 394	11 064	20 458	-	-	81 986	119 950	94 436	214 386	78 911	57 745	136 656	351 042	647 964	-73 308	721 272	50 157	-196 696
VIII.2013	8 871	-32 385	-23 514	-	-	54 942	31 428	43 790	203 668	51 756	-197 417	-145 661	58 007	610 726	-296 553	907 279	22 427	-12 419
IX.2013	10 184	-21 665	-11 481	-	-	-20 578	-32 059	33 142	45 380	78 522	313 940	-15 869	298 071	376 593	241 376	-99 475	340 851	16 212
X.2013	10 876	4 614	15 490	-	-	63 099	78 589	43 089	44 084	87 173	227 871	-70 712	157 159	244 332	-401 261	-597 610	196 349	27 603
XI.2013	42 112	-6 887	35 225	-	-	7 841	43 066	63 469	-20 090	43 379	-10 327	-168 684	-179 011	-135 632	907 713	81 098	826 615	-36 316
XII.2013	-20 124	12 228	-7 896	-	-	30 302	92 816	1 206 248	-361 765	844 483	555 646	27 857	583 503	1 427 986	-306 658	85 291	-391 949	3 119
I.2014	22 619	17 528	40 147	-	-	70 410	60 169	780 931	343 080	1 124 011	-324 581	-54 362	-378 943	745 068	-542 471	-287 864	-254 607	19 794
II.2014	34 822	1 703	36 525	-	-	20 022	134 130	-98 110	368 323	270 213	185 296	78 424	263 720	533 933	-379 179	-13 831	-365 348	-8 219
III.2014	9 901	111 334	121 235	-	-	-39 908	81 327	-1 013 411	39 560	-973 851	272 002	95 245	367 247	-606 604	929 543	95 982	833 561	15 973
IV.2014	16 419	4 964	21 383	-	-	-69 298	-47 915	7 540	-18 173	-10 633	160 466	129 554	290 020	279 387	-411 346	-154 987	-256 359	51 632
V.2014	25 988	10 133	36 121	-	-	37 817	55 959	103 495	159 454	267 599	-62 325	205 274	364 728	155 480	41 881	113 599	46 865	-127 641
VI.2014	-8 560	27 981	19 421	-	98	47 985	67 504	64 465	66 015	130 480	374 175	-127 703	246 472	-560 236	36 696	-596 932	-26 538	-224 024
VII.2014	1 489	3 520	5 009	-	-	2 543	-150 266	-142 714	-442 320	-2 545 943	-5 535	70 092	64 557	-2 481 386	-404 882	3 012 749	12 836	-226 630

Забележка: Предварителни данни.

Източници: БНБ и други ПФИ.

1.6. НАДЗОРНА СТАТИСТИКА

1.6.1. БАЛАНС НА БАНКОВАТА СИСТЕМА С ГРУПАТА КТЪ КЪМ 30 ЮНИ 2014 г.

(хил. лв.)

	Балансова стойност	в това число		
		левове	евро	други валути
АКТИВИ				
Парични средства и парични салда при централни банки	8 518 064	5 715 348	2 620 576	182 140
Финансови активи, държани за търгуване	1 900 898	1 118 968	654 386	127 544
Деривати, държани за търгуване	134 464	7 569	98 536	28 359
Капиталови инструменти	94 964	93 938	912	114
Дългови инструменти	1 671 470	1 017 461	554 938	99 071
Кредити и аванси	0	0	0	0
Финансови активи, отчитани по справедлива стойност в печалбата или загубата	708 076	396 887	310 388	801
Капиталови инструменти	2 288	2 287	1	0
Дългови инструменти	705 788	394 600	310 387	801
Кредити и аванси	0	0	0	0
Финансови активи на разположение за продажба	5 945 915	2 838 997	2 003 891	1 103 027
Капиталови инструменти	251 595	217 500	25 357	8 738
Дългови инструменти	5 694 320	2 621 497	1 978 534	1 094 289
Кредити и аванси	0	0	0	0
Кредити и вземания (включително финансов лизинг)	64 784 774	22 601 668	38 786 050	3 397 056
Дългови инструменти	1 796 587	4 072	1 792 515	0
Кредити и аванси	62 988 187	22 597 596	36 993 535	3 397 056
Инвестиции, държани до падеж	1 571 291	468 198	827 813	275 280
Дългови инструменти	1 571 291	468 198	827 813	275 280
Кредити и аванси	0	0	0	0
Деривати – отчитане на хеджиране	3 411	0	66	3 345
Хеджиране на справедлива стойност	3 411	0	66	3 345
Хеджиране на паричен поток	0	0	0	0
Хеджиране на нетна инвестиция в чуждестранна дейност	0	0	0	0
Хеджиране на справедлива стойност при лихвен риск	0	0	0	0
Хеджиране на паричен поток при лихвен риск	0	0	0	0
Промени в справедливата стойност на хеджирани позиции в портфейл, хеджиран за лихвен риск	0	0	0	0
Материални активи	2 009 648	2 001 326	570	7 752
Имоти, машини и съоръжения	1 815 466	1 807 144	570	7 752
Инвестиционни имоти	194 182	194 182	0	0
Нематериални активи	159 751	159 429	0	322
Репутация	0	0	0	0
Други нематериални активи	159 751	159 429	0	322
Инвестиции в асоциирани, дъщерни и съвместни предприятия (отчитани по метода на собствения капитал, включително репутация)	336 314	231 480	69 651	35 183
Данъчни активи	51 351	51 172	100	79
Текущи данъчни активи	23 009	22 830	100	79
Отсрочени данъчни активи	28 342	28 342	0	0
Други активи	953 578	567 679	368 723	17 176
Нетекущи активи и групи от активи за изваждане от употреба, класифицирани като държани за продажба	216 367	216 367	0	0
ОБЩО АКТИВИ	87 159 438	36 367 519	45 642 214	5 149 705
ПАСИВИ				
Депозити от централни банки	0	0	0	0
Финансови пасиви, държани за търгуване	106 840	7 350	75 140	24 350
Деривати, държани за търгуване	106 840	7 350	75 140	24 350
Къси позиции	0	0	0	0
Депозити на кредитни институции	0	0	0	0
Депозити, различни от тези на кредитни институции	0	0	0	0
Дългови сертификати (включително облигации, с намерение за обратно изкупуване в кратък срок)	0	0	0	0
Други финансови пасиви, държани за търгуване	0	0	0	0
Финансови пасиви, отчитани по справедлива стойност в печалбата или загубата	0	0	0	0
Депозити на кредитни институции	0	0	0	0
Депозити, различни от тези на кредитни институции	0	0	0	0
Дългови сертификати (включително облигации)	0	0	0	0
Подчинени пасиви	0	0	0	0

(продължава)

1.6.1. БАЛАНС НА БАНКОВАТА СИСТЕМА С ГРУПАТА КТБ КЪМ 30 ЮНИ 2014 г.

(продължение)

(хил. лв.)

	Балансова стойност	в това число		
		лехове	евро	други валути
Други финансови пасиви, отчитани по справедлива стойност в печалбата или загубата	0	0	0	0
Финансови пасиви, отчитани по амортизирана стойност	75 067 223	37 434 401	32 585 541	5 047 281
Депозити на кредитни институции	8 165 142	640 090	7 179 193	345 859
Депозити, различни от тези на кредитни институции	64 425 831	36 556 344	23 177 410	4 692 077
Дългови сертификати (включително облигации)	448 559	39 410	409 149	0
Подчинени пасиви	1 547 379	40 079	1 499 960	7 340
Други финансови пасиви, отчитани по амортизирана стойност	480 312	158 478	319 829	2 005
Финансови пасиви, свързани с прехвърлени финансови активи	0	0	0	0
Деривати – отчитане на хеджиране	27 364	0	23 577	3 787
Хеджиране на справедлива стойност	3 433	0	862	2 571
Хеджиране на паричен поток	58	0	58	0
Хеджиране на нетна инвестиция в чуждестранна дейност	0	0	0	0
Хеджиране на справедлива стойност при лихвен риск	0	0	0	0
Хеджиране на паричен поток при лихвен риск	23 873	0	22 657	1 216
Промени в справедливата стойност на хеджирани позиции в портфейл, хеджиран за лихвен риск	0	0	0	0
Провизии	98 444	58 094	22 222	18 128
Преструктуриране	0	0	0	0
Неуредени правни въпроси и данъчни искове	25 274	12 037	8 500	4 737
Пенсии и други задължения за компенсации след пенсиониране	27 591	27 591	0	0
Кредитни ангажименти и гаранции	30 754	4 148	13 215	13 391
Обременяващи договори	0	0	0	0
Други провизии	14 825	14 318	507	0
Данъчни пасиви	44 573	44 571	2	0
Текущи данъчни пасиви	9 973	9 971	2	0
Отсрочени данъчни пасиви	34 600	34 600	0	0
Други пасиви	776 393	413 323	301 391	61 679
Дялов капитал, платим при поискване (например кооперативни акции)	0	0	0	0
Пасиви, включени в групи от пасиви за изваждане от употреба, класифицирани като държани за продажба	0	0	0	0
ОБЩО ПАСИВИ	76 120 837	37 957 739	33 007 873	5 155 225
КАПИТАЛ И МАЛЦИНСТВЕНО УЧАСТИЕ				
Емитиран капитал	3 808 656	3 808 656		
Внесен капитал	3 808 656	3 808 656		
Поискан, но невнесен капитал	0	0		
Премиян резерв	419 705	419 705		
Друг капитал	251	251		
Капиталов компонент на финансови инструменти	0	0		
Други капиталови инструменти	251	251		
Преоценъчни резерви и други оценъчни разлики от:	165 391	165 391		
Материални активи	151 724	151 724		
Нематериални активи	0	0		
Хеджиране на нетна инвестиция в чуждестранна дейност (ефективна част)	0	0		
Преизчисляване в чуждестранна валута	-19	-19		
Хеджиране на паричен поток (ефективна част)	-20 537	-20 537		
Финансови активи на разположение за продажба	36 391	36 391		
Нетекущи активи или групи от активи за изваждане от употреба, държани за продажба	0	0		
Други позиции	-2 168	-2 168		
Резерви (включително неразмеселени печалби)	6 312 513	6 312 513		
Изкупени обратно собствени акции	0	0		
Доход от текущата година	332 085	332 085		
Междинни дивиденди	0	0		
Малцинствено участие	0	0		
Преоценъчни резерви и други оценъчни разлики	0	0		
Други позиции	0	0		
ОБЩО КАПИТАЛ	11 038 601	11 038 601		
ОБЩО ПАСИВИ И КАПИТАЛ	87 159 438	48 996 340	33 007 873	5 155 225

Източник: БНБ.

1.6.2. ОТЧЕТ ЗА ДОХОДИТЕ НА БАНКОВАТА СИСТЕМА С ГРУПАТА КТБ КЪМ 30 ЮНИ 2014 г.

(хил. лв.)

Продължаващи (непреустановени) дейности	Обща сума	в това число		
		левове	евро	други валути
Финансови и оперативни приходи и разходи	1 884 989	1 040 798	813 397	30 794
Приходи от лихви	2 261 180	1 038 052	1 149 881	73 247
Парични средства и парични салда при централни банки	5	0	5	0
Финансови активи, държани за търгуване (ако са отчитани отделно)	20 221	6 870	10 725	2 626
Финансови активи, отчитани по справедлива стойност в печалбата или загубата (ако са отчитани отделно)	12 020	4 936	7 056	28
Финансови активи на разположение за продажба	71 380	24 372	33 107	13 901
Кредити и вземания (включително финансов лизинг)	2 129 956	995 435	1 088 707	45 814
Инвестиции, държани до падеж	26 532	6 403	10 204	9 925
Деривати – отчитане на хеджиране на лихвен риск	1 016	0	64	952
Други активи	50	36	13	1
Разходи за лихви	938 041	466 119	413 896	58 026
Депозити на централни банки	0	0	0	0
Финансови пасиви, държани за търгуване (ако са отчитани отделно)	2 359	23	1 652	684
Финансови пасиви, отчитани по справедлива стойност в печалбата или загубата (ако са отчитани отделно)	0	0	0	0
Финансови пасиви, отчитани по амортизирана стойност	931 769	466 079	409 232	56 458
Деривати – отчитане на хеджиране на лихвен риск	3 884	0	3 011	873
Други пасиви	29	17	1	11
Разходи за акционерен капитал, платим при поискване	0	0		
Приходи от дивиденди	6 430	6 360	33	37
Финансови активи, държани за търгуване (ако са отчитани отделно)	11	9	2	0
Финансови активи, отчитани по справедлива стойност в печалбата или загубата (ако са отчитани отделно)	231	231	0	0
Финансови активи на разположение за продажба	6 188	6 120	31	37
Приходи от такси и комисиони	461 458	353 359	89 092	19 007
Разходи за такси и комисиони	57 209	42 025	11 713	3 471
Нетни реализирани печалби (загуби) от финансови активи и финансови пасиви, отчитани не по справедлива стойност в печалбата или загубата	42 287	42 287		
Финансови активи на разположение за продажба	31 173	31 173		
Кредити и вземания (включително финансов лизинг)	11 316	11 316		
Инвестиции, държани до падеж	-213	-213		
Финансови пасиви, отчитани по амортизирана стойност	0	0		
Други	11	11		
Нетни печалби (загуби) от финансови активи и пасиви, държани за търгуване	80 454	80 454		
Капиталови инструменти и свързани с тях деривати	1 672	1 672		
Лихвени инструменти и свързани с тях деривати	14 964	14 964		
Валутна търговия	63 827	63 827		
Инструменти за кредитен риск и свързани с тях деривати	0	0		
Стоки и свързани с тях деривати	-9	-9		
Други (включително хибридни деривати)	0	0		
Нетни печалби (загуби) от финансови активи и пасиви, отчитани по справедлива стойност в печалбата или загубата	10 426	10 426		
Нетни печалби (загуби) от отчитане на хеджиране	-316	-316		
Нетни валутни разлики	6 413	6 413		
Нетни печалби (загуби) от отписани активи, различни от държаните за продажба	-502	-502		
Други оперативни приходи	34 202	34 202		
Други оперативни разходи	21 793	21 793		
Административни разходи	877 831			
Разходи за персонал	366 797			
Общи административни разходи	511 034			
Амортизация	93 475			
Имоти, машини и съоръжения	69 447			
Инвестиционни имоти	1 410			
Нематериални активи (различни от репутация)	22 618			
Провизии	6 463			
Обезценка	539 106			
<i>Обезценка на финансови активи, отчитани не по справедлива стойност в печалбата или загубата</i>	<i>538 138</i>			
Финансови активи, отчитани по себестойност (некотирувани капиталови финансови активи)	0			
Финансови активи на разположение за продажба	4 993			
Кредити и вземания (включително финансов лизинг)	533 145			

(продължава)

1.6.2. ОТЧЕТ ЗА ДОХОДИТЕ НА БАНКОВАТА СИСТЕМА С ГРУПАТА КТБ КЪМ 30 ЮНИ 2014 г.

(продължение)

(хил. лв.)

Продължаващи (непреустановени) дейности	Обща сума	в това число		
		лехове	евро	други валути
Инвестиции, държани до падеж	0			
Обезценка на нефинансови активи	968			
Имоти, машини и съоръжения	8			
Инвестиционни имоти	0			
Репутация	0			
Нематериални активи (различни от репутация)	0			
Инвестиции в асоциирани и съвместни предприятия, отчитани по метода на собствения капитал	0			
Други	960			
Отрицателна репутация, призната незабавно в печалбата или загубата	0			
Дял от печалбата или загубата в асоциирани и съвместни предприятия, отчитан по метода на собствения капитал	5 641			
Печалба или загуба от нетекучи активи и групи от активи за изваждане от употреба, класифицирани като държани за продажба, без да са определени за преустановени дейности	8 488			
ОБЩО ПЕЧАЛБА ИЛИ ЗАГУБА ОТ ПРОДЪЛЖАВАЩИ (НЕПРЕУСТАНОВЕНИ) ДЕЙНОСТИ ПРЕДИ ДАНЪЧНИ ОТЧИСЛЕНИЯ	382 243			
Данъчен разход (приход), свързан с печалбата или загубата от продължаващи (непреустановени) дейности	50 158			
ОБЩО ПЕЧАЛБА ИЛИ ЗАГУБА ОТ ПРОДЪЛЖАВАЩИ (НЕПРЕУСТАНОВЕНИ) ДЕЙНОСТИ СЛЕД ДАНЪЧНИ ОТЧИСЛЕНИЯ	332 085			
Печалба или загуба след данъчни отчисления от преустановени дейности	0			
ОБЩО ПЕЧАЛБА ИЛИ ЗАГУБА СЛЕД ДАНЪЧНИ ОТЧИСЛЕНИЯ И ПРЕУСТАНОВЕНИ ДЕЙНОСТИ	332 085			
Печалба или загуба, свързана с малцинствено участие	0			
ПЕЧАЛБА ИЛИ ЗАГУБА, СВЪРЗАНА С АКЦИОНЕРИТЕ НА ПРЕДПРИЯТИЕТО МАЙКА	332 085			

Източник: БНБ.

1.7. РАЗПРЕДЕЛЕНИЕ НА БАНКИТЕ ПО ГРУПИ*

(към 30 юни 2014 г.)

	БАЕ	Банка
I група	UNCR9660	УНИКРЕДИТ БУЛБАНК
	STSA9300	БАНКА ДСК
	FINV9150	ПЪРВА ИНВЕСТИЦИОННА БАНКА
	UBBS9200	ОБЕДИНЕНА БЪЛГАРСКА БАНКА
	BPVI9920	ЮРОБАНК БЪЛГАРИЯ
II група	RZBV9155	РАЙФАЙЗЕНБАНК (БЪЛГАРИЯ)
	TTBV9400	СОСИЕТЕ ЖЕНЕРАЛ ЕКСПРЕСБАНК
	SECB9790	ЦЕНТРАЛНА КООПЕРАТИВНА БАНКА
	PIRB9170	БАНКА ПИРЕОС БЪЛГАРИЯ
	BUI9561	АЛИАНЦ БАНК БЪЛГАРИЯ
	BUIB9888	СИБАНК
	IORT9120	ИНВЕСТБАНК
	NASB9620	БЪЛГАРСКА БАНКА ЗА РАЗВИТИЕ
	PRCB9230	ПРОКРЕДИТ БАНК (БЪЛГАРИЯ)
	SOMB9130	ОБЩИНСКА БАНКА
	IABG9470	ИНТЕРНЕТШЪНЪЛ АСЕТ БАНК
	BGUS9160	БЪЛГАРО-АМЕРИКАНСКА КРЕДИТНА БАНКА
	DEMI9240	ТЪРГОВСКА БАНКА Д
	CREX9260	ТОКУДА БАНК
	WEBK9310	ТИ БИ АЙ БАНК
	TEHI9545	ТЕКСИМ БАНК
III група	CRBA9898	АЛФА БАНКА – клон БЪЛГАРИЯ
	CTI9250	СИТИБАНК ЕВРОПА – клон БЪЛГАРИЯ
	BNPA9440	БНП ПАРИБА С.А. – клон СОФИЯ
	INGB9145	ИНГ БАНК Н.В. – клон СОФИЯ
	TCZB9350	ТЕ-ДЖЕ ЗИРААТ БАНКАСЪ – клон СОФИЯ
	ISBK9370	ИШБАНК АГ – клон СОФИЯ

* Групирането на банките е само за статистически цели. То не съдържа никакъв елемент на оценка на финансовото им състояние и не следва да се интерпретира като рейтингова система.

I група първите пет банки с най-големи активи

II група останалите банки

III група клонове на чуждестранни банки

Източник: БНБ.

1.8. КАПИТАЛОВА АДЕКВАТНОСТ НА БАНКИТЕ БЕЗ ГРУПАТА КЪМ 30 ЮНИ 2014 г.

(хил. лв.)

Позиции	Първа група	Втора група	Банкова система
СОБСТВЕН КАПИТАЛ (КАПИТАЛОВА БАЗА)*	6 231 374	4 522 859	10 754 233
ОТНОШЕНИЕ НА ОБЩА КАПИТАЛОВА АДЕКВАТНОСТ (%)	20.67	21.91	21.17
ОТНОШЕНИЕ НА АДЕКВАТНОСТ НА КАПИТАЛА ОТ ПЪРВИ РЕД (%)	19.13	19.60	19.32

* Използвани за изчисляване на съотношенията за адекватност на капитала.

Забележка: Данните за капиталовата адекватност се оповестяват за статистически и информационни цели. Публикацията се различава от публикуваните за периодите до 31 декември 2013 г. по-подробни данни съгласно отменената Наредба 8 на БНБ, които представяха регулаторно потвърдена информация.

Източник: БНБ.

1.9. ЛИКВИДНОСТ НА БАНКИТЕ БЕЗ ГРУПАТА КЪМ 30 ЮНИ 2014 г.

(съгласно Наредба № 11 на БНБ)

(хил. лв.)

Позиции	Общо	Заложени активи/просрочени активи с 30 или повече дни	На виждане до 7 дни	От 8 дни до 1 месец	Над 1 месец до 3 месеца	Над 3 месеца до 6 месеца	Над 6 месеца до 12 месеца	Над 1 година
Първа група								
ЛИКВИДНИ АКТИВИ	8 737 065	946 961						
СУМА НА АКТИВИТЕ (входящ поток)	32 103 386	3 861 147	8 972 354	1 807 145	1 678 009	1 792 267	3 225 561	18 489 197
СУМА НА ПАСИВИТЕ (изходящ поток)	31 995 338		4 375 412	1 970 259	2 428 494	3 492 168	4 768 566	14 960 439
Коефициент на ликвидните активи (%)	27.31							
Коефициенти за ликвидност по падежни интервали (%)			205.06	319.49	241.46	142.44	88.14	115.07
Втора група								
ЛИКВИДНИ АКТИВИ	10 052 282	2 025 177						
СУМА НА АКТИВИТЕ (входящ поток)	30 624 395	4 697 042	11 938 510	1 419 795	1 436 952	1 958 934	3 061 481	15 505 765
СУМА НА ПАСИВИТЕ (изходящ поток)	31 119 722		2 538 672	1 781 578	1 819 420	2 070 030	4 847 252	18 062 770
Коефициент на ликвидните активи (%)	32.30							
Коефициенти за ликвидност по падежни интервали (%)			470.27	587.80	543.50	468.11	211.27	112.60
Трета група								
ЛИКВИДНИ АКТИВИ	1 062 864	337 669						
СУМА НА АКТИВИТЕ (входящ поток)	4 826 256	518 130	1 655 995	98 824	203 147	162 486	470 851	2 753 083
СУМА НА ПАСИВИТЕ (изходящ поток)	5 524 475		1 075 378	156 540	973 641	2 070 594	401 454	846 868
Коефициент на ликвидните активи (%)	19.24							
Коефициенти за ликвидност по падежни интервали (%)			153.99	168.18	20.92	5.67	15.01	75.90
ОБЩО ЗА БАНКОВАТА СИСТЕМА								
ЛИКВИДНИ АКТИВИ	19 852 211	3 309 807						
СУМА НА АКТИВИТЕ (входящ поток)	67 554 037	9 076 319	22 566 859	3 325 764	3 318 108	3 913 687	6 757 893	36 748 045
СУМА НА ПАСИВИТЕ (изходящ поток)	68 639 535		7 989 462	3 908 377	5 221 555	7 632 792	10 017 272	33 870 077
Коефициент на ликвидните активи (%)	28.92							
Коефициенти за ликвидност по падежни интервали (%)			282.46	435.74	305.58	183.82	121.58	111.29

Източник: БНБ.

1.10. БАЛАНСИ И ОТЧЕТИ ЗА ДОХОДИТЕ НА БАНКИТЕ ПО ГРУПИ

1.10.1. БАЛАНС НА БАНКИТЕ ОТ ПЪРВА ГРУПА КЪМ 30 ЮНИ 2014 г.

(хил. лв.)

	Балансова стойност	в това число		
		левове	евро	други валути
АКТИВИ				
Парични средства и парични салда при централни банки	4 554 107	3 121 734	1 349 113	83 260
Финансови активи, държани за търгуване	1 026 799	640 882	307 057	78 860
Деривати, държани за търгуване	96 118	4 860	79 193	12 065
Капиталови инструменти	4 552	4 508	32	12
Дългови инструменти	926 129	631 514	227 832	66 783
Кредити и аванси	0	0	0	0
Финансови активи, отчитани по справедлива стойност в печалбата или загубата	65 300	603	64 697	0
Капиталови инструменти	0	0	0	0
Дългови инструменти	65 300	603	64 697	0
Кредити и аванси	0	0	0	0
Финансови активи на разположение за продажба	2 796 271	1 718 821	413 347	664 103
Капиталови инструменти	61 705	41 167	12 505	8 033
Дългови инструменти	2 734 566	1 677 654	400 842	656 070
Кредити и аванси	0	0	0	0
Кредити и вземания (включително финансов лизинг)	33 326 399	13 092 197	18 568 641	1 665 561
Дългови инструменти	12 430	4 072	8 358	0
Кредити и аванси	33 313 969	13 088 125	18 560 283	1 665 561
Инвестиции, държани до падеж	184 341	500	50 993	132 848
Дългови инструменти	184 341	500	50 993	132 848
Кредити и аванси	0	0	0	0
Деривати – отчитане на хеджиране	3 411	0	66	3 345
Хеджиране на справедлива стойност	3 411	0	66	3 345
Хеджиране на паричен поток	0	0	0	0
Хеджиране на нетна инвестиция в чуждестранна дейност	0	0	0	0
Хеджиране на справедлива стойност при лихвен риск	0	0	0	0
Хеджиране на паричен поток при лихвен риск	0	0	0	0
Промени в справедливата стойност на хеджирани позиции в портфейл, хеджиран за лихвен риск	0	0	0	0
Материални активи	1 265 385	1 265 021	364	0
Имоти, машини и съоръжения	1 244 059	1 243 695	364	0
Инвестиционни имоти	21 326	21 326	0	0
Нематериални активи	102 964	102 964	0	0
Репутация	0	0	0	0
Други нематериални активи	102 964	102 964	0	0
Инвестиции в асоциирани, дъщерни и съвместни предприятия (отчитани по метода на собствения капитал, включително репутация)	117 149	93 714	23 435	0
Данъчни активи	22 244	22 150	94	0
Текущи данъчни активи	11 012	10 918	94	0
Отсрочени данъчни активи	11 232	11 232	0	0
Други активи	271 501	224 080	38 260	9 161
Нетекущи активи и групи от активи за изваждане от употреба, класифицирани като държани за продажба	54 461	54 461	0	0
ОБЩО АКТИВИ	43 790 332	20 337 127	20 816 067	2 637 138
ПАСИВИ				
Депозити от централни банки	0	0	0	0
Финансови пасиви, държани за търгуване	74 313	5 051	57 681	11 581
Деривати, държани за търгуване	74 313	5 051	57 681	11 581
Къси позиции	0	0	0	0
Депозити на кредитни институции	0	0	0	0
Депозити, различни от тези на кредитни институции	0	0	0	0
Дългови сертификати (включително облигации, с намерение за обратно изкупуване в кратък срок)	0	0	0	0
Други финансови пасиви, държани за търгуване	0	0	0	0
Финансови пасиви, отчитани по справедлива стойност в печалбата или загубата	0	0	0	0
Депозити на кредитни институции	0	0	0	0
Депозити, различни от тези на кредитни институции	0	0	0	0
Дългови сертификати (включително облигации)	0	0	0	0

(продължава)

1.10.1. БАЛАНС НА БАНКИТЕ ОТ ПЪРВА ГРУПА КЪМ 30 ЮНИ 2014 г.

(продължение)

(хил. лв.)

	Балансова стойност	в това число		
		лехове	евро	други валути
Подчинени пасиви	0	0	0	0
Други финансови пасиви, отчитани по справедлива стойност в печалбата или загубата	0	0	0	0
Финансови пасиви, отчитани по амортизирана стойност	37 039 212	19 929 705	14 541 831	2 567 676
Депозити на кредитни институции	2 007 666	207 609	1 632 432	167 625
Депозити, различни от тези на кредитни институции	33 864 671	19 551 804	11 914 821	2 398 046
Дългови сертификати (включително облигации)	29 752	0	29 752	0
Подчинени пасиви	868 308	25 055	843 253	0
Други финансови пасиви, отчитани по амортизирана стойност	268 815	145 237	121 573	2 005
Финансови пасиви, свързани с прехвърлени финансови активи	0	0	0	0
Деривати – отчитане на хеджиране	27 306	0	23 519	3 787
Хеджиране на справедлива стойност	3 433	0	862	2 571
Хеджиране на паричен поток	0	0	0	0
Хеджиране на нетна инвестиция в чуждестранна дейност	0	0	0	0
Хеджиране на справедлива стойност при лихвен риск	0	0	0	0
Хеджиране на паричен поток при лихвен риск	23 873	0	22 657	1 216
Промени в справедливата стойност на хеджирани позиции в портфейл, хеджиран за лихвен риск	0	0	0	0
Провизии	59 959	33 489	8 581	17 889
Преструктуриране	0	0	0	0
Неуредени правни въпроси и данъчни икове	24 188	10 951	8 500	4 737
Пенсии и други задължения за компенсации след пенсиониране	20 961	20 961	0	0
Кредитни ангажименти и гаранции	13 392	159	81	13 152
Обременяващи договори	0	0	0	0
Други провизии	1 418	1 418	0	0
Данъчни пасиви	35 394	35 394	0	0
Текущи данъчни пасиви	5 253	5 253	0	0
Отсрочени данъчни пасиви	30 141	30 141	0	0
Други пасиви	279 078	232 416	42 740	3 922
Дялов капитал, платим при поискване (например кооперативни акции)	0	0	0	0
Пасиви, включени в групи от пасиви за изваждане от употреба, класифицирани като държани за продажба	0	0	0	0
ОБЩО ПАСИВИ	37 515 262	20 236 055	14 674 352	2 604 855
КАПИТАЛ И МАЛЦИНСТВЕНО УЧАСТИЕ				
Емитиран капитал	1 078 478	1 078 478		
Внесен капитал	1 078 478	1 078 478		
Поискан, но невнесен капитал	0	0		
Премиен резерв	97 000	97 000		
Друг капитал	0	0		
Капиталов компонент на финансови инструменти	0	0		
Други капиталови инструменти	0	0		
Преоценъчни резерви и други оценъчни разлики от:	121 719	121 719		
Материални активи	97 042	97 042		
Нематериални активи	0	0		
Хеджиране на нетна инвестиция в чуждестранна дейност (ефективна част)	0	0		
Преизчисляване в чуждестранна валута	0	0		
Хеджиране на паричен поток (ефективна част)	-20 537	-20 537		
Финансови активи на разположение за продажба	47 522	47 522		
Нетекучи активи или групи от активи за изваждане от употреба, държани за продажба	0	0		
Други позиции	-2 308	-2 308		
Резерви (включително неразпределени печалби)	4 653 515	4 653 515		
Изкупени обратно собствени акции	0	0		
Доход от текущата година	324 358	324 358		
Междинни дивиденди	0	0		
Малцинствено участие	0	0		
Преоценъчни резерви и други оценъчни разлики	0	0		
Други позиции	0	0		
ОБЩО КАПИТАЛ	6 275 070	6 275 070		
ОБЩО ПАСИВИ И КАПИТАЛ	43 790 332	26 511 125	14 674 352	2 604 855

Източник: БНБ.

1.10.2. ОТЧЕТ ЗА ДОХОДИТЕ НА БАНКИТЕ ОТ ПЪРВА ГРУПА КЪМ 30 ЮНИ 2014 г.

(хил. лв.)

Продължаващи (непреустановени) дейности	Обща сума	в това число		
		левове	евро	други валути
Финансови и оперативни приходи и разходи	1 131 623	688 971	428 840	13 812
Приходи от лихви	1 212 756	609 537	573 130	30 089
Парични средства и парични салда при централни банки	5	0	5	0
Финансови активи, държани за търгуване (ако са отчитани отделно)	12 495	4 452	5 784	2 259
Финансови активи, отчитани по справедлива стойност в печалбата или загубата (ако са отчитани отделно)	2 087	33	2 054	0
Финансови активи на разположение за продажба	31 558	15 737	7 954	7 867
Кредити и вземания (включително финансов лизинг)	1 161 411	589 195	556 549	15 667
Инвестиции, държани до падеж	4 134	84	707	3 343
Деривати – отчитане на хеджиране на лихвен риск	1 016	0	64	952
Други активи	50	36	13	1
Разходи за лихви	406 566	199 300	184 455	22 811
Депозити на централни банки	0	0	0	0
Финансови пасиви, държани за търгуване (ако са отчитани отделно)	2 338	2	1 652	684
Финансови пасиви, отчитани по справедлива стойност в печалбата или загубата (ако са отчитани отделно)	0	0	0	0
Финансови пасиви, отчитани по амортизирана стойност	400 327	199 281	179 792	21 254
Деривати – отчитане на хеджиране на лихвен риск	3 884	0	3 011	873
Други пасиви	17	17	0	0
Разходи за акционерен капитал, платим при поискване	0	0		
Приходи от дивиденди	2 442	2 414	0	28
Финансови активи, държани за търгуване (ако са отчитани отделно)	1	1	0	0
Финансови активи, отчитани по справедлива стойност в печалбата или загубата (ако са отчитани отделно)	0	0	0	0
Финансови активи на разположение за продажба	2 441	2 413	0	28
Приходи от такси и комисиони	269 711	217 134	45 008	7 569
Разходи за такси и комисиони	28 656	22 750	4 843	1 063
Нетни реализирани печалби (загуби) от финансови активи и финансови пасиви, отчитани не по справедлива стойност в печалбата или загубата	21 075	21 075		
Финансови активи на разположение за продажба	9 871	9 871		
Кредити и вземания (включително финансов лизинг)	11 204	11 204		
Инвестиции, държани до падеж	0	0		
Финансови пасиви, отчитани по амортизирана стойност	0	0		
Други	0	0		
Нетни печалби (загуби) от финансови активи и пасиви, държани за търгуване	42 060	42 060		
Капиталови инструменти и свързани с тях деривати	376	376		
Лихвени инструменти и свързани с тях деривати	10 876	10 876		
Валутна търговия	30 876	30 876		
Инструменти за кредитен риск и свързани с тях деривати	0	0		
Стоки и свързани с тях деривати	-68	-68		
Други (включително хибридни деривати)	0	0		
Нетни печалби (загуби) от финансови активи и пасиви, отчитани по справедлива стойност в печалбата или загубата	4 354	4 354		
Нетни печалби (загуби) от отчитане на хеджиране	-2	-2		
Нетни валутни разлики	930	930		
Нетни печалби (загуби) от отписани активи, различни от държаните за продажба	-400	-400		
Други оперативни приходи	20 277	20 277		
Други оперативни разходи	6 358	6 358		
Административни разходи	450 990			
Разходи за персонал	183 795			
Общи административни разходи	267 195			
Амортизация	51 522			
Имоти, машини и съоръжения	38 702			
Инвестиционни имоти	80			
Нематериални активи (различни от репутация)	12 740			
Провизии	503			
Обезценка	268 010			
<i>Обезценка на финансови активи, отчитани не по справедлива стойност в печалбата или загубата</i>	<i>268 002</i>			
Финансови активи, отчитани по себестойност (некотираны капиталови финансови активи)	0			
Финансови активи на разположение за продажба	4 993			
Кредити и вземания (включително финансов лизинг)	263 009			

(продължава)

1.10.2. ОТЧЕТ ЗА ДОХОДИТЕ НА БАНКИТЕ ОТ ПЪРВА ГРУПА КЪМ 30 ЮНИ 2014 г.

(продължение)

(хил. лв.)

Продължаващи (непреустановени) дейности	Обща сума	в това число		
		левове	евро	други валути
Инвестиции, държани до падеж	0			
<i>Обезценка на нефинансови активи</i>	8			
Имоти, машини и съоръжения	8			
Инвестиционни имоти	0			
Репутация	0			
Нематериални активи (различни от репутация)	0			
Инвестиции в асоциирани и съвместни предприятия, отчитани по метода на собствения капитал	0			
Други	0			
Отрицателна репутация, призната незабавно в печалбата или загубата	0			
Дял от печалбата или загубата в асоциирани и съвместни предприятия, отчитан по метода на собствения капитал	0			
Печалба или загуба от нетекущи активи и групи от активи за изваждане от употреба, класифицирани като държани за продажба, без да са определени за преустановени дейности	0			
ОБЩО ПЕЧАЛБА ИЛИ ЗАГУБА ОТ ПРОДЪЛЖАВАЩИ (НЕПРЕУСТАНОВЕНИ) ДЕЙНОСТИ ПРЕДИ ДАНЪЧНИ ОТЧИСЛЕНИЯ	360 598			
Данъчен разход (приход), свързан с печалбата или загубата от продължаващи (непреустановени) дейности	36 240			
ОБЩО ПЕЧАЛБА ИЛИ ЗАГУБА ОТ ПРОДЪЛЖАВАЩИ (НЕПРЕУСТАНОВЕНИ) ДЕЙНОСТИ СЛЕД ДАНЪЧНИ ОТЧИСЛЕНИЯ	324 358			
Печалба или загуба след данъчни отчисления от преустановени дейности	0			
ОБЩО ПЕЧАЛБА ИЛИ ЗАГУБА СЛЕД ДАНЪЧНИ ОТЧИСЛЕНИЯ И ПРЕУСТАНОВЕНИ ДЕЙНОСТИ	324 358			
Печалба или загуба, свързана с малцинствено участие	0			
ПЕЧАЛБА ИЛИ ЗАГУБА, СВЪРЗАНА С АКЦИОНЕРИТЕ НА ПРЕДПРИЯТИЕТО МАЙКА	324 358			

Източник: БНБ.

1.10.3. БАЛАНС НА БАНКИТЕ ОТ ВТОРА ГРУПА КЪМ 30 ЮНИ 2014 г.

(хил. лв.)

	Балансова стойност	в това число		
		левове	евро	други валути
АКТИВИ				
Парични средства и парични салда при централни банки	3 412 532	2 275 765	1 058 690	78 077
Финансови активи, държани за търгуване	746 876	466 835	234 717	45 324
Деривати, държани за търгуване	32 334	2 106	16 071	14 157
Капиталови инструменти	90 412	89 430	880	102
Дългови инструменти	624 130	375 299	217 766	31 065
Кредити и аванси	0	0	0	0
Финансови активи, отчитани по справедлива стойност в печалбата или загубата	642 776	396 284	245 691	801
Капиталови инструменти	2 288	2 287	1	0
Дългови инструменти	640 488	393 997	245 690	801
Кредити и аванси	0	0	0	0
Финансови активи на разположение за продажба	1 707 206	723 375	790 389	193 442
Капиталови инструменти	77 051	74 389	1 957	705
Дългови инструменти	1 630 155	648 986	788 432	192 737
Кредити и аванси	0	0	0	0
Кредити и вземания (включително финансов лизинг)	21 463 237	7 802 327	12 451 107	1 209 803
Дългови инструменти	0	0	0	0
Кредити и аванси	21 463 237	7 802 327	12 451 107	1 209 803
Инвестиции, държани до падеж	1 386 950	467 698	776 820	142 432
Дългови инструменти	1 386 950	467 698	776 820	142 432
Кредити и аванси	0	0	0	0
Деривати – отчитане на хеджиране	0	0	0	0
Хеджиране на справедлива стойност	0	0	0	0
Хеджиране на паричен поток	0	0	0	0
Хеджиране на нетна инвестиция в чуждестранна дейност	0	0	0	0
Хеджиране на справедлива стойност при лихвен риск	0	0	0	0
Хеджиране на паричен поток при лихвен риск	0	0	0	0
Промени в справедливата стойност на хеджирани позиции в портфейл, хеджиран за лихвен риск	0	0	0	0
Материални активи	651 248	643 496	0	7 752
Имоти, машини и съоръжения	481 731	473 979	0	7 752
Инвестиционни имоти	169 517	169 517	0	0
Нематериални активи	43 450	43 128	0	322
Репутация	0	0	0	0
Други нематериални активи	43 450	43 128	0	322
Инвестиции в асоциирани, дъщерни и съвместни предприятия (отчитани по метода на собствения капитал, включително репутация)	213 238	131 839	46 216	35 183
Данъчни активи	16 633	16 548	6	79
Текущи данъчни активи	9 860	9 775	6	79
Отсрочени данъчни активи	6 773	6 773	0	0
Други активи	296 707	269 345	19 612	7 750
Нетекущи активи и групи от активи за изваждане от употреба, класифицирани като държани за продажба	136 681	136 681	0	0
ОБЩО АКТИВИ	30 717 534	13 373 321	15 623 248	1 720 965
ПАСИВИ				
Депозити от централни банки	0	0	0	0
Финансови пасиви, държани за търгуване	28 240	1 727	14 981	11 532
Деривати, държани за търгуване	28 240	1 727	14 981	11 532
Къси позиции	0	0	0	0
Депозити на кредитни институции	0	0	0	0
Депозити, различни от тези на кредитни институции	0	0	0	0
Дългови сертификати (включително облигации, с намерение за обратно изкупуване в кратък срок)	0	0	0	0
Други финансови пасиви, държани за търгуване	0	0	0	0
Финансови пасиви, отчитани по справедлива стойност в печалбата или загубата	0	0	0	0
Депозити на кредитни институции	0	0	0	0
Депозити, различни от тези на кредитни институции	0	0	0	0
Дългови сертификати (включително облигации)	0	0	0	0
Подчинени пасиви	0	0	0	0
Други финансови пасиви, отчитани по справедлива стойност в печалбата или загубата	0	0	0	0

(продължава)

1.10.3. БАЛАНС НА БАНКИТЕ ОТ ВТОРА ГРУПА КЪМ 30 ЮНИ 2014 г.

(продължение)

(хил. лв.)

	Балансова стойност	в това число		
		лехове	евро	други валути
Финансови пасиви, отчитани по амортизирана стойност	25 876 452	12 922 886	11 337 255	1 616 311
Депозити на кредитни институции	2 666 491	205 851	2 346 731	113 909
Депозити, различни от тези на кредитни институции	22 131 498	12 649 360	7 987 076	1 495 062
Дългови сертификати (включително облигации)	418 807	39 410	379 397	0
Подчинени пасиви	448 159	15 024	425 795	7 340
Други финансови пасиви, отчитани по амортизирана стойност	211 497	13 241	198 256	0
Финансови пасиви, свързани с прехвърлени финансови активи	0	0	0	0
Деривати – отчитане на хеджиране	58	0	58	0
Хеджиране на справедлива стойност	0	0	0	0
Хеджиране на паричен поток	58	0	58	0
Хеджиране на нетна инвестиция в чуждестранна дейност	0	0	0	0
Хеджиране на справедлива стойност при лихвен риск	0	0	0	0
Хеджиране на паричен поток при лихвен риск	0	0	0	0
Промени в справедливата стойност на хеджирани позиции в портфейл, хеджиран за лихвен риск	0	0	0	0
Провизии	36 884	23 045	13 600	239
Преструктуриране	0	0	0	0
Неуредени правни въпроси и данъчни искиове	518	518	0	0
Пенсии и други задължения за компенсация след пенсиониране	6 122	6 122	0	0
Кредитни ангажименти и гаранции	17 244	3 912	13 093	239
Обременяващи договори	0	0	0	0
Други провизии	13 000	12 493	507	0
Данъчни пасиви	8 468	8 468	0	0
Текущи данъчни пасиви	4 022	4 022	0	0
Отсрочени данъчни пасиви	4 446	4 446	0	0
Други пасиви	381 703	157 849	187 261	36 593
Дялов капитал, платим при поискване (например кооперативни акции)	0	0	0	0
Пасиви, включени в групи от пасиви за изваждане от употреба, класифицирани като държани за продажба	0	0	0	0
ОБЩО ПАСИВИ	26 331 805	13 113 975	11 553 155	1 664 675
КАПИТАЛ И МАЛЦИНСТВЕНО УЧАСТИЕ				
Емитиран капитал	2 572 570	2 572 570		
Внесен капитал	2 572 570	2 572 570		
Поискан, но невнесен капитал	0	0		
Премиен резерв	193 393	193 393		
Друг капитал	0	0		
Капиталов компонент на финансови инструменти	0	0		
Други капиталови инструменти	0	0		
Преоценъчни резерви и други оценъчни разлики от:	47 020	47 020		
Материални активи	46 916	46 916		
Нематериални активи	0	0		
Хеджиране на нетна инвестиция в чуждестранна дейност (ефективна част)	0	0		
Преизчисляване в чуждестранна валута	-19	-19		
Хеджиране на паричен поток (ефективна част)	0	0		
Финансови активи на разположение за продажба	-20	-20		
Нетекущи активи или групи от активи за изваждане от употреба, държани за продажба	0	0		
Други позиции	143	143		
Резерви (включително неразпределени печалби)	1 497 907	1 497 907		
Изкупени обратно собствени акции	0	0		
Доход от текущата година	74 839	74 839		
Междинни дивиденди	0	0		
Малцинствено участие	0	0		
Преоценъчни резерви и други оценъчни разлики	0	0		
Други позиции	0	0		
ОБЩО КАПИТАЛ	4 385 729	4 385 729		
ОБЩО ПАСИВИ И КАПИТАЛ	30 717 534	17 499 704	11 553 155	1 664 675

Източник: БНБ.

1.10.4. ОТЧЕТ ЗА ДОХОДИТЕ НА БАНКИТЕ ОТ ВТОРА ГРУПА КЪМ 30 ЮНИ 2014 г.

(хил. лв.)

Продължаващи (непреустановени) дейности	Обща сума	в това число		
		левове	евро	други валути
Финансови и оперативни приходи и разходи	596 997	345 567	231 653	19 777
Приходи от лихви	712 307	354 499	333 625	24 183
Парични средства и парични салда при централни банки	0	0	0	0
Финансови активи, държани за търгуване (ако са отчитани отделно)	4 321	1 545	2 526	250
Финансови активи, отчитани по справедлива стойност в печалбата или загубата (ако са отчитани отделно)	9 933	4 903	5 002	28
Финансови активи на разположение за продажба	18 864	6 851	10 474	1 539
Кредити и вземания (включително финансов лизинг)	656 791	334 881	306 126	15 784
Инвестиции, държани до падеж	22 398	6 319	9 497	6 582
Деривати – отчитане на хеджиране на лихвен риск	0	0	0	0
Други активи	0	0	0	0
Разходи за лихви	297 115	155 445	129 823	11 847
Депозити на централни банки	0	0	0	0
Финансови пасиви, държани за търгуване (ако са отчитани отделно)	0	0	0	0
Финансови пасиви, отчитани по справедлива стойност в печалбата или загубата (ако са отчитани отделно)	0	0	0	0
Финансови пасиви, отчитани по амортизирана стойност	297 110	155 445	129 823	11 842
Деривати – отчитане на хеджиране на лихвен риск	0	0	0	0
Други пасиви	5	0	0	5
Разходи за акционерен капитал, платим при поискване	0	0		
Приходи от дивиденди	1 978	1 936	33	9
Финансови активи, държани за търгуване (ако са отчитани отделно)	10	8	2	0
Финансови активи, отчитани по справедлива стойност в печалбата или загубата (ако са отчитани отделно)	231	231	0	0
Финансови активи на разположение за продажба	1 737	1 697	31	9
Приходи от такси и комисиони	165 123	123 224	33 876	8 023
Разходи за такси и комисиони	23 812	17 163	6 058	591
Нетни реализирани печалби (загуби) от финансови активи и финансови пасиви, отчитани не по справедлива стойност в печалбата или загубата	4 691	4 691		
Финансови активи на разположение за продажба	4 781	4 781		
Кредити и вземания (включително финансов лизинг)	112	112		
Инвестиции, държани до падеж	-213	-213		
Финансови пасиви, отчитани по амортизирана стойност	0	0		
Други	11	11		
Нетни печалби (загуби) от финансови активи и пасиви, държани за търгуване	29 341	29 341		
Капиталови инструменти и свързани с тях деривати	1 296	1 296		
Лихвени инструменти и свързани с тях деривати	4 003	4 003		
Валутна търговия	23 983	23 983		
Инструменти за кредитен риск и свързани с тях деривати	0	0		
Стоки и свързани с тях деривати	59	59		
Други (включително хибридни деривати)	0	0		
Нетни печалби (загуби) от финансови активи и пасиви, отчитани по справедлива стойност в печалбата или загубата	6 072	6 072		
Нетни печалби (загуби) от отчитане на хеджиране	-314	-314		
Нетни валутни разлики	1 801	1 801		
Нетни печалби (загуби) от отписани активи, различни от държаните за продажба	15	15		
Други оперативни приходи	10 695	10 695		
Други оперативни разходи	13 785	13 785		
Административни разходи	335 298			
Разходи за персонал	149 670			
Общи административни разходи	185 628			
Амортизация	34 305			
Имоти, машини и съоръжения	24 618			
Инвестиционни имоти	1 286			
Нематериални активи (различни от репутация)	8 401			
Провизии	5 898			
Обезценка	153 731			
<i>Обезценка на финансови активи, отчитани не по справедлива стойност в печалбата или загубата</i>	<i>152 771</i>			
Финансови активи, отчитани по себестойност (некотирувани капиталови финансови активи)	0			
Финансови активи на разположение за продажба	0			
Кредити и вземания (включително финансов лизинг)	152 771			

(продължава)

1.10.4. ОТЧЕТ ЗА ДОХОДИТЕ НА БАНКИТЕ ОТ ВТОРА ГРУПА КЪМ 30 ЮНИ 2014 г.

(продължение)

(хил. лв.)

Продължаващи (непреустановени) дейности	Обща сума	в това число		
		левове	евро	други валути
Инвестиции, държани до падеж	0			
<i>Обезценка на нефинансови активи</i>	960			
Имоти, машини и съоръжения	0			
Инвестиционни имоти	0			
Репутация	0			
Нематериални активи (различни от репутация)	0			
Инвестиции в асоциирани и съвместни предприятия, отчетвани по метода на собствения капитал	0			
Други	960			
Отрицателна репутация, призната незабавно в печалбата или загубата	0			
Дял от печалбата или загубата в асоциирани и съвместни предприятия, отчетан по метода на собствения капитал	5 641			
Печалба или загуба от нетекущи активи и групи от активи за изваждане от употреба, класифицирани като държани за продажба, без да са определени за преустановени дейности	10 554			
ОБЩО ПЕЧАЛБА ИЛИ ЗАГУБА ОТ ПРОДЪЛЖАВАЩИ (НЕПРЕУСТАНОВЕНИ) ДЕЙНОСТИ ПРЕДИ ДАНЪЧНИ ОТЧИСЛЕНИЯ	83 960			
Данъчен разход (приход), свързан с печалбата или загубата от продължаващи (непреустановени) дейности	9 121			
ОБЩО ПЕЧАЛБА ИЛИ ЗАГУБА ОТ ПРОДЪЛЖАВАЩИ (НЕПРЕУСТАНОВЕНИ) ДЕЙНОСТИ СЛЕД ДАНЪЧНИ ОТЧИСЛЕНИЯ	74 839			
Печалба или загуба след данъчни отчисления от преустановени дейности	0			
ОБЩО ПЕЧАЛБА ИЛИ ЗАГУБА СЛЕД ДАНЪЧНИ ОТЧИСЛЕНИЯ И ПРЕУСТАНОВЕНИ ДЕЙНОСТИ	74 839			
Печалба или загуба, свързана с малцинствено участие	0			
ПЕЧАЛБА ИЛИ ЗАГУБА, СВЪРЗАНА С АКЦИОНЕРИТЕ НА ПРЕДПРИЯТИЕТО МАЙКА	74 839			

Източник: БНБ.

1.10.5. БАЛАНС НА БАНКИТЕ ОТ ТРЕТА ГРУПА КЪМ 30 ЮНИ 2014 г.

(хил. лв.)

	Балансова стойност	в това число		
		левове	евро	други валути
АКТИВИ				
Парични средства и парични салда при централни банки	386 542	247 728	135 120	3 694
Финансови активи, държани за търгуване	46 567	9 602	36 144	821
Деривати, държани за търгуване	4 552	603	3 128	821
Капиталови инструменти	0	0	0	0
Дългови инструменти	42 015	8 999	33 016	0
Кредити и аванси	0	0	0	0
Финансови активи, отчитани по справедлива стойност в печалбата или загубата	0	0	0	0
Капиталови инструменти	0	0	0	0
Дългови инструменти	0	0	0	0
Кредити и аванси	0	0	0	0
Финансови активи на разположение за продажба	734 866	177 942	458 170	98 754
Капиталови инструменти	380	380	0	0
Дългови инструменти	734 486	177 562	458 170	98 754
Кредити и аванси	0	0	0	0
Кредити и вземания (включително финансов лизинг)	4 179 112	478 476	3 603 446	97 190
Дългови инструменти	1 784 157	0	1 784 157	0
Кредити и аванси	2 394 955	478 476	1 819 289	97 190
Инвестиции, държани до падеж	0	0	0	0
Дългови инструменти	0	0	0	0
Кредити и аванси	0	0	0	0
Деривати – отчитане на хеджиране	0	0	0	0
Хеджиране на справедлива стойност	0	0	0	0
Хеджиране на паричен поток	0	0	0	0
Хеджиране на нетна инвестиция в чуждестранна дейност	0	0	0	0
Хеджиране на справедлива стойност при лихвен риск	0	0	0	0
Хеджиране на паричен поток при лихвен риск	0	0	0	0
Промени в справедливата стойност на хеджирани позиции в портфейл, хеджиран за лихвен риск	0	0	0	0
Материални активи	19 825	19 619	206	0
Имоти, машини и съоръжения	17 290	17 084	206	0
Инвестиционни имоти	2 535	2 535	0	0
Нематериални активи	7 865	7 865	0	0
Репутация	0	0	0	0
Други нематериални активи	7 865	7 865	0	0
Инвестиции в асоциирани, дъщерни и съвместни предприятия (отчитани по метода на собствения капитал, включително репутация)	0	0	0	0
Данъчни активи	9 079	9 079	0	0
Текущи данъчни активи	49	49	0	0
Отсрочени данъчни активи	9 030	9 030	0	0
Други активи	26 809	22 670	4 052	87
Нетекущи активи и групи от активи за изваждане от употреба, класифицирани като държани за продажба	2 012	2 012	0	0
ОБЩО АКТИВИ	5 412 677	974 993	4 237 138	200 546
ПАСИВИ				
Депозити от централни банки	0	0	0	0
Финансови пасиви, държани за търгуване	4 243	572	2 478	1 193
Деривати, държани за търгуване	4 243	572	2 478	1 193
Къси позиции	0	0	0	0
Депозити на кредитни институции	0	0	0	0
Депозити, различни от тези на кредитни институции	0	0	0	0
Дългови сертификати (включително облигации, с намерение за обратно изкупуване в кратък срок)	0	0	0	0
Други финансови пасиви, държани за търгуване	0	0	0	0
Финансови пасиви, отчитани по справедлива стойност в печалбата или загубата	0	0	0	0
Депозити на кредитни институции	0	0	0	0
Депозити, различни от тези на кредитни институции	0	0	0	0
Дългови сертификати (включително облигации)	0	0	0	0
Подчинени пасиви	0	0	0	0
Други финансови пасиви, отчитани по справедлива стойност в печалбата или загубата	0	0	0	0

(продължава)

1.10.5. БАЛАНС НА БАНКИТЕ ОТ ТРЕТА ГРУПА КЪМ 30 ЮНИ 2014 г.

(продължение)

(хил. лв.)

	Балансова стойност	в това число		
		левове	евро	други валути
Финансови пасиви, отчитани по амортизирана стойност	5 519 156	1 318 861	3 996 238	204 057
Депозити на кредитни институции	3 213 009	124 414	3 024 270	64 325
Депозити, различни от тези на кредитни институции	2 306 147	1 194 447	971 968	139 732
Дългови сертификати (включително облигации)	0	0	0	0
Подчинени пасиви	0	0	0	0
Други финансови пасиви, отчитани по амортизирана стойност	0	0	0	0
Финансови пасиви, свързани с прехвърлени финансови активи	0	0	0	0
Деривати – отчитане на хеджиране	0	0	0	0
Хеджиране на справедлива стойност	0	0	0	0
Хеджиране на паричен поток	0	0	0	0
Хеджиране на нетна инвестиция в чуждестранна дейност	0	0	0	0
Хеджиране на справедлива стойност при лихвен риск	0	0	0	0
Хеджиране на паричен поток при лихвен риск	0	0	0	0
Промени в справедливата стойност на хеджирани позиции в портфейл, хеджиран за лихвен риск	0	0	0	0
Провизии	1 076	1 035	41	0
Преструктуриране	0	0	0	0
Неуредени правни въпроси и данъчни иски	421	421	0	0
Пенсии и други задължения за компенсация след пенсиониране	166	166	0	0
Кредитни ангажименти и гаранции	118	77	41	0
Обременяващи договори	0	0	0	0
Други провизии	371	371	0	0
Данъчни пасиви	693	691	2	0
Текущи данъчни пасиви	681	679	2	0
Отсрочени данъчни пасиви	12	12	0	0
Други пасиви	55 636	18 412	27 465	9 759
Дялов капитал, платим при поискване (например кооперативни акции)	0	0	0	0
Пасиви, включени в групи от пасиви за изваждане от употреба, класифицирани като държани за продажба	0	0	0	0
ОБЩО ПАСИВИ	5 580 804	1 339 571	4 026 224	215 009
КАПИТАЛ И МАЛЦИНСТВЕНО УЧАСТИЕ				
Емитиран капитал	0	0		
Внесен капитал	0	0		
Поискан, но невнесен капитал	0	0		
Премиен резерв	0	0		
Друг капитал	251	251		
Капиталов компонент на финансови инструменти	0	0		
Други капиталови инструменти	251	251		
Преоценъчни резерви и други оценъчни разлики от:	1 498	1 498		
Материални активи	437	437		
Нематериални активи	0	0		
Хеджиране на нетна инвестиция в чуждестранна дейност (ефективна част)	0	0		
Преизчисляване в чуждестранна валута	0	0		
Хеджиране на паричен поток (ефективна част)	0	0		
Финансови активи на разположение за продажба	1 064	1 064		
Нетекущи активи или групи от активи за изваждане от употреба, държани за продажба	0	0		
Други позиции	-3	-3		
Резерви (включително неразпределени печалби)	-179 380	-179 380		
Изкупени обратно собствени акции	0	0		
Доход от текущата година	9 504	9 504		
Междинни дивиденди	0	0		
Малцинствено участие	0	0		
Преоценъчни резерви и други оценъчни разлики	0	0		
Други позиции	0	0		
ОБЩО КАПИТАЛ	-168 127	-168 127		
ОБЩО ПАСИВИ И КАПИТАЛ	5 412 677	1 171 444	4 026 224	215 009

Източник: БНБ.

1.10.6. ОТЧЕТ ЗА ДОХОДИТЕ НА БАНКИТЕ ОТ ТРЕТА ГРУПА КЪМ 30 ЮНИ 2014 г.

(хил. лв.)

Продължаващи (непреустановени) дейности	Обща сума	в това число		
		левове	евро	други валути
Финансови и оперативни приходи и разходи	71 114	25 449	43 738	1 927
Приходи от лихви	63 194	12 943	49 446	805
Парични средства и парични салда при централни банки	0	0	0	0
Финансови активи, държани за търгуване (ако са отчитани отделно)	616	243	311	62
Финансови активи, отчитани по справедлива стойност в печалбата или загубата (ако са отчитани отделно)	0	0	0	0
Финансови активи на разположение за продажба	10 361	865	8 913	583
Кредити и вземания (включително финансов лизинг)	52 217	11 835	40 222	160
Инвестиции, държани до падеж	0	0	0	0
Деривати – отчитане на хеджиране на лихвен риск	0	0	0	0
Други активи	0	0	0	0
Разходи за лихви	22 838	10 968	11 230	640
Депозити на централни банки	0	0	0	0
Финансови пасиви, държани за търгуване (ако са отчитани отделно)	21	21	0	0
Финансови пасиви, отчитани по справедлива стойност в печалбата или загубата (ако са отчитани отделно)	0	0	0	0
Финансови пасиви, отчитани по амортизирана стойност	22 810	10 947	11 229	634
Деривати – отчитане на хеджиране на лихвен риск	0	0	0	0
Други пасиви	7	0	1	6
Разходи за акционерен капитал, платим при поискване	0	0	0	0
Приходи от дивиденди	0	0	0	0
Финансови активи, държани за търгуване (ако са отчитани отделно)	0	0	0	0
Финансови активи, отчитани по справедлива стойност в печалбата или загубата (ако са отчитани отделно)	0	0	0	0
Финансови активи на разположение за продажба	0	0	0	0
Приходи от такси и комисиони	14 842	7 035	5 919	1 888
Разходи за такси и комисиони	1 966	1 443	397	126
Нетни реализирани печалби (загуби) от финансови активи и финансови пасиви, отчитани не по справедлива стойност в печалбата или загубата	7 449	7 449		
Финансови активи на разположение за продажба	7 449	7 449		
Кредити и вземания (включително финансов лизинг)	0	0		
Инвестиции, държани до падеж	0	0		
Финансови пасиви, отчитани по амортизирана стойност	0	0		
Други	0	0		
Нетни печалби (загуби) от финансови активи и пасиви, държани за търгуване	6 855	6 855		
Капиталови инструменти и свързани с тях деривати	0	0		
Лихвени инструменти и свързани с тях деривати	475	475		
Валутна търговия	6 380	6 380		
Инструменти за кредитен риск и свързани с тях деривати	0	0		
Стоки и свързани с тях деривати	0	0		
Други (включително хибридни деривати)	0	0		
Нетни печалби (загуби) от финансови активи и пасиви, отчитани по справедлива стойност в печалбата или загубата	0	0		
Нетни печалби (загуби) от отчитане на хеджиране	0	0		
Нетни валутни разлики	1 799	1 799		
Нетни печалби (загуби) от отписани активи, различни от държаните за продажба	16	16		
Други оперативни приходи	1 903	1 903		
Други оперативни разходи	140	140		
Административни разходи	46 474			
Разходи за персонал	18 984			
Общи административни разходи	27 490			
Амортизация	3 812			
Имоти, машини и съоръжения	2 982			
Инвестиционни имоти	37			
Нематериални активи (различни от репутация)	793			
Провизии	62			
Обезценка	6 477			
<i>Обезценка на финансови активи, отчитани не по справедлива стойност в печалбата или загубата</i>	<i>6 477</i>			
Финансови активи, отчитани по себестойност (некотирувани капиталови финансови активи)	0			
Финансови активи на разположение за продажба	0			
Кредити и вземания (включително финансов лизинг)	6 477			

(продължава)

1.10.6. ОТЧЕТ ЗА ДОХОДИТЕ НА БАНКИТЕ ОТ ТРЕТА ГРУПА КЪМ 30 ЮНИ 2014 г.

(продължение)

(хил. лв.)

Продължаващи (непреустановени) дейности	Обща сума	в това число		
		левове	евро	други валути
Инвестиции, държани до падеж	0			
Обезценка на нефинансови активи	0			
Имоти, машини и съоръжения	0			
Инвестиционни имоти	0			
Репутация	0			
Нематериални активи (различни от репутация)	0			
Инвестиции в асоциирани и съвместни предприятия, отчитани по метода на собствения капитал	0			
Други	0			
Отрицателна репутация, призната незабавно в печалбата или загубата	0			
Дял от печалбата или загубата в асоциирани и съвместни предприятия, отчитан по метода на собствения капитал	0			
Печалба или загуба от нетекущи активи и групи от активи за изваждане от употреба, класифицирани като държани за продажба, без да са определени за преустановени дейности	0			
ОБЩО ПЕЧАЛБА ИЛИ ЗАГУБА ОТ ПРОДЪЛЖАВАЩИ (НЕПРЕУСТАНОВЕНИ) ДЕЙНОСТИ ПРЕДИ ДАНЪЧНИ ОТЧИСЛЕНИЯ	14 289			
Данъчен разход (приход), свързан с печалбата или загубата от продължаващи (непреустановени) дейности	4 785			
ОБЩО ПЕЧАЛБА ИЛИ ЗАГУБА ОТ ПРОДЪЛЖАВАЩИ (НЕПРЕУСТАНОВЕНИ) ДЕЙНОСТИ СЛЕД ДАНЪЧНИ ОТЧИСЛЕНИЯ	9 504			
Печалба или загуба след данъчни отчисления от преустановени дейности	0			
ОБЩО ПЕЧАЛБА ИЛИ ЗАГУБА СЛЕД ДАНЪЧНИ ОТЧИСЛЕНИЯ И ПРЕУСТАНОВЕНИ ДЕЙНОСТИ	9 504			
Печалба или загуба, свързана с малцинствено участие	0			
ПЕЧАЛБА ИЛИ ЗАГУБА, СВЪРЗАНА С АКЦИОНЕРИТЕ НА ПРЕДПРИЯТИЕТО МАЙКА	9 504			

Източник: БНБ.

1.11. МЕЖДУБАНКОВ ПАРИЧЕН ПАЗАР*

Юли 2014 г.	Обеми (хил. лв.)				Лихвени проценти			Свръхрезерви** (хил. лв.)
	депозити	репо сделки	покупки на ДЦК	общ обем	по предоставени депозити	по репо сделки	среден за деня	
1	99 000	97 470	9 812	206 282	0.04	0.23	0.13	16 927
2	170 500	31 678	23 501	225 679	0.08	0.03	0.07	- 301 810
3	75 000	31 678	0	106 678	0.04	0.03	0.04	- 35 837
4	121 500	48 551	0	170 051	0.39	0.07	0.30	279 592
7	102 500	68 299	0	170 799	0.04	0.05	0.04	656 946
8	102 500	82 419	0	184 919	0.04	0.04	0.04	943 314
9	90 000	54 404	0	144 404	0.04	0.03	0.03	893 480
10	92 000	52 419	0	144 419	0.04	0.03	0.03	951 467
11	78 500	64 329	24 606	167 435	0.06	0.04	0.05	651 572
14	92 000	82 419	9 524	183 943	0.04	0.04	0.04	522 881
15	98 500	52 419	0	150 919	0.05	0.03	0.04	489 516
16	107 500	52 419	24 784	184 703	0.32	0.03	0.22	684 269
17	98 500	82 419	1 024	181 943	0.05	0.04	0.04	624 567
18	88 000	55 397	543	143 940	0.05	0.03	0.05	473 716
21	92 500	71 029	0	163 529	0.05	0.03	0.04	526 662
22	95 500	61 621	0	157 121	0.05	0.03	0.04	541 936
23	98 500	52 309	0	150 809	0.31	0.03	0.21	390 469
24	107 500	52 309	0	159 809	0.05	0.03	0.04	325 568
25	146 500	52 309	0	198 809	0.05	0.03	0.05	363 081
28	76 100	80 341	511	156 952	0.07	0.06	0.06	525 353
29	81 100	46 309	0	127 409	0.06	0.05	0.06	418 309
30	92 100	52 309	4 021	148 430	0.29	0.04	0.20	307 426
31	81 100	52 309	0	133 409	0.06	0.04	0.05	- 250 729
Средно за месеца	99 430	59 877	4 275	163 582	0.10	0.05	0.08	430 768

* Включва сделките на банките и на тези небанкови финансови институции, които са първични дилъри на ДЦК и които имат разплащателни сметки в БНБ.

** Периодът на статистическо отчитане (календарен месец) на свръхрезервите не съвпада с периода на поддържане на задължителните минимални резерви по Наредба № 21 на БНБ. За изчисляването на среднодневния месечен размер на свръхрезервите се използват данни и от почивните дни.

Забележка: Средният лихвен процент за деня е среднопретеглен за извършените през деня операции.

Източник: БНБ.

1.12. ВАЛУТЕН ПАЗАР

(евро)

Юли 2014 г.	БНБ с банки		БНБ с крайни клиенти		Междубанкови сделки	Банки с крайни клиенти	
	купени	продадени	купени	продадени		купени	продадени
1	384 200 000	344 000 000	4 965 635	621 826	20 265 456	99 353 305	195 935 195
2	263 800 000	294 000 000	10 110 785	1 047 692	30 729 329	96 339 749	85 856 393
3	257 100 000	274 500 000	24 696 873	188 394	10 095 266	78 530 835	92 668 335
4	214 800 000	261 300 000	1 470 265	874 133	366 698	134 218 199	119 520 108
7	264 500 000	283 500 000	72 189	431 557	15 073 289	97 236 788	98 191 107
8	210 500 000	232 600 000	250 041 138	33 076 580	15 080 948	121 669 566	113 471 980
9	324 700 000	311 800 000	201 874	621 930	6 665 070	123 153 112	87 259 332
10	231 800 000	225 000 000	1 398 622	4 210 655	20 598 560	90 642 842	138 764 900
11	243 400 000	294 800 000	166 035	296 223	16 514 917	93 439 902	102 373 368
14	323 055 646	234 000 000	73 752 691	437 697	25 904 513	213 659 247	108 864 055
15	238 000 000	177 000 000	40 229	1 240 417	385 840	98 305 592	115 989 715
16	172 600 000	211 200 000	2 929 067	273 289	774 039	107 310 980	137 051 412
17	168 100 000	178 800 000	21 693 316	2 496 016	15 586 324	104 029 541	91 450 861
18	191 400 000	188 000 000	814 240	371 292	30 188 057	97 888 664	91 413 511
21	195 500 000	194 000 000	555 023	179 632	3 553 335	99 891 355	112 841 306
22	254 400 000	227 300 000	327 777	261 630	20 037 089	121 300 890	104 338 598
23	213 600 000	190 500 000	25 153	511 946	7 551 987	99 057 851	83 847 545
24	273 100 000	206 500 000	139 809	441 925	25 802 870	133 381 530	86 976 174
25	252 400 000	243 800 000	287 701	437 105	17 360 303	114 429 756	124 876 140
28	135 000 000	186 000 000	367 141	3 027 323	213 998	92 361 821	80 265 230
29	118 500 000	166 750 000	46 980	511 919	858 492	86 580 480	127 733 419
30	128 300 000	133 300 000	3 849 519	728 746	427 015	95 616 021	87 652 845
31	159 900 000	148 300 000	2 241 465	65 141	17 340 010	92 553 233	118 759 822
Общо за месеца	5 218 655 646	5 206 950 000	400 193 527	52 353 068	301 373 405	2 490 951 259	2 506 101 351
Среднодневно	226 898 072	226 389 130	17 399 719	2 276 220	13 103 192	108 302 229	108 960 928

Източник: БНБ.

1.13. КУПЕНА И ПРОДАДЕНА НАЛИЧНА ВАЛУТА ОТ КАСОВИЯ ЦЕНТЪР НА БНБ*

		(хил. евро)		
		Купена валута	Продадена валута	
2013	I	10.6	326.7	
	II	16.9	794.5	
	III	6.6	2574.2	
	IV	22.4	2349.6	
	V	13.0	2124.6	
	VI	12.0	1523.9	
	VII	9.6	825.6	
	VIII	10.4	752.9	
	IX	7.4	1695.0	
	X	2.2	343.8	
	XI	4.1	544.4	
	XII	4.9	957.4	
2014	I	5.0	1444.1	
	II	8.3	559.4	
	III	5.9	585.0	
	IV	15.7	1551.1	
	V	17.9	1003.7	
	VI	3.7	5466.0	
	VII	6.8	3737.8	
	VIII	3.7	1023.8	
	в т.ч. по дни			
		1	0.1	65.6
		4	0.1	4.0
		5	-	9.5
		6	-	37.7
		7	-	42.3
		8	0.1	40.2
		11	-	26.8
		12	0.0	32.1
		13	-	9.3
		14	0.0	53.6
		15	0.1	28.4
		18	0.5	16.1
		19	1.0	18.9
		20	0.2	46.6
		21	0.1	165.3
		22	0.1	215.7
		25	0.7	34.9
		26	0.0	82.1
		27	0.0	18.4
		28	0.6	58.0
	29	0.4	18.5	

* Операции в евро с физически лица.

Източник: БНБ.

1.14. ОСНОВЕН ЛИХВЕН ПРОЦЕНТ

В сила от	ОЛП	
	прост годишен	ефективен годишен
1.I.2013	0.03	0.03
1.II.2013	0.01	0.01
1.III.2013	0.01	0.01
1.IV.2013	0.01	0.01
1.V.2013	0.02	0.02
1.VI.2013	0.01	0.01
1.VII.2013	0.02	0.02
1.VIII.2013	0.02	0.02
1.IX.2013	0.02	0.02
1.X.2013	0.03	0.03
1.XI.2013	0.02	0.02
1.XII.2013	0.02	0.02
1.I.2014	0.02	0.02
1.II.2014	0.04	0.04
1.III.2014	0.04	0.04
1.IV.2014	0.04	0.04
1.V.2014	0.05	0.05
1.VI.2014	0.05	0.05
1.VII.2014	0.03	0.03
1.VIII.2014	0.04	0.04
1.IX.2014	0.04	0.04

Източник: БНБ.

1.15. ЛИХВЕНИ ПРОЦЕНТИ¹ ПО НОВ БИЗНЕС ПО КРЕДИТИ, РАЗЛИЧНИ ОТ ОВЪРДРАФТ, ПО ПЕРИОД НА ПЪРВОНАЧАЛНО ФИКСИРАНЕ НА ЛИХВЕНИЯ ПРОЦЕНТ

		Нефинансови предприятия				Домакинства ²							
		Кредити до 1 млн. евро		Кредити над 1 млн. евро		Кредити за потребление			Жилищни кредити			Други кредити	
		Общо	от които:	Общо	от които:	Общо	от които:	Годишен процент на разходите	Общо	от които:	Годишен процент на разходите	Общо	от които:
			със срок на първоначално фиксиране до 1 година		със срок на първоначално фиксиране до 1 година		със срок на първоначално фиксиране до 1 година			със срок на първоначално фиксиране до 1 година			
2013	VII	7.28	7.22	7.93	7.93	10.94	10.95	12.32	6.88	6.88	7.69	8.50	8.62
	VIII	7.20	7.18	7.89	8.10	11.65	11.69	13.05	6.82	6.81	7.67	8.19	8.29
	IX	7.06	7.03	6.62	6.62	11.81	11.82	13.23	6.63	6.65	7.57	8.47	8.51
	X	7.06	6.97	7.65	7.65	11.72	11.73	13.05	6.69	6.70	7.55	8.02	8.05
	XI	7.10	7.00	6.70	6.70	11.59	11.60	12.82	7.17	7.17	7.96	8.24	8.28
	XII	7.06	6.99	8.15	8.14	12.57	12.61	13.68	7.06	7.08	7.87	8.62	8.64
2014	I	7.28	7.23	8.70	8.70	12.12	12.15	13.45	6.97	6.99	7.81	8.31	8.34
	II	6.90	6.84	6.00	6.00	12.01	12.04	13.32	6.84	6.85	7.75	8.52	8.52
	III	7.11	7.05	6.53	6.53	11.60	11.65	12.88	6.64	6.65	7.60	7.54	7.55
	IV	7.12	7.06	6.36	6.23	11.39	11.41	12.64	6.56	6.58	7.51	8.12	8.20
	V	6.61	6.58	6.95	6.92	11.16	11.18	12.37	6.65	6.66	7.55	8.05	8.21
	VI	6.62	6.60	5.20	5.19	11.26	11.29	12.43	6.53	6.54	7.36	7.69	7.77
	VII	6.25	6.21	6.05	6.01	11.28	11.29	12.40	6.46	6.46	7.18	7.25	7.35

¹ Лихвените проценти са по левови инструменти.

² Сектор *домакинства* включва и сектор *НТООД*. Данните за *кредитите за потребление* и за *жилищните кредити* се отнасят само за сектор *домакинства*.

Забележка: Предварителни данни.

Източник: БНБ.

1.16. ОБЕМИ¹ ПО НОВ БИЗНЕС ПО КРЕДИТИ, РАЗЛИЧНИ ОТ ОВЪРДРАФТ, ПО ПЕРИОД НА ПЪРВОНАЧАЛНО ФИКСИРАНЕ НА ЛИХВЕНИЯ ПРОЦЕНТ

(млн. лв.)

		Нефинансови предприятия				Домакинства ²						
		Кредити до 1 млн. евро		Кредити над 1 млн. евро		Кредити за потребление			Жилищни кредити		Други кредити	
		Общо	от които:	Общо	от които:	Общо	от които:	Общо	от които:	Общо	от които:	
			със срок на първоначално фиксиране до 1 година		със срок на първоначално фиксиране до 1 година		със срок на първоначално фиксиране до 1 година		със срок на първоначално фиксиране до 1 година			
2013	VII	122.5	115.5	227.0	227.0	221.6	221.0	76.4	75.6	20.6	19.3	
	VIII	112.4	106.6	217.5	209.7	193.8	192.4	64.3	63.5	18.4	17.6	
	IX	113.9	110.9	258.6	258.6	180.4	179.4	62.3	60.3	20.4	19.4	
	X	110.0	106.7	202.1	202.1	186.8	186.2	65.8	63.6	20.6	19.6	
	XI	122.3	119.0	129.2	119.2	173.8	173.2	79.2	78.1	21.8	20.9	
	XII	153.2	149.4	597.2	587.2	154.5	153.4	99.1	96.3	22.3	21.8	
2014	I	84.2	81.1	414.9	414.9	144.0	143.0	51.7	50.9	15.7	15.5	
	II	92.7	90.7	224.8	224.8	157.3	155.8	54.3	53.0	17.6	17.6	
	III	139.0	129.6	214.2	214.2	193.8	191.5	72.0	70.2	24.5	24.3	
	IV	146.4	137.0	296.7	278.7	209.4	207.9	71.4	68.8	19.4	17.7	
	V	132.3	123.5	426.2	423.2	201.8	200.3	65.8	64.7	18.7	17.5	
	VI	146.3	137.3	220.7	218.5	210.7	208.9	80.4	78.7	20.2	19.0	
	VII	136.9	132.8	178.6	169.7	209.6	209.2	86.8	86.8	20.0	19.2	

¹ Обемите са по левови инструменти.

² Сектор *домакинства* включва и сектор *НТООД*. Данните за *кредитите за потребление* и за *жилищните кредити* се отнасят само за сектор *домакинства*.

Забележка: Предварителни данни.

Източник: БНБ.

1.17. ЛИХВЕНИ ПРОЦЕНТИ¹ ПО САЛДА ПО КРЕДИТИ

	Кредити, различни от овърдрафт												Овърдрафт ³				
	Нефинансови предприятия						Домакинства ²						Нефинансови предприятия		Домакинства ²		
	Кредити за потребление			Жилищни кредити			Други кредити			Жилищни кредити			Други кредити				
	до 1 година	от 1 до 5 години	над 5 години	до 1 година	от 1 до 5 години	над 5 години	до 1 година	от 1 до 5 години	над 5 години	до 1 година	от 1 до 5 години	над 5 години	до 1 година	от 1 до 5 години	над 5 години	от копто:	от копто:
2013	7.94	8.29	8.54	17.80	12.39	11.08	8.42	8.43	9.60	9.83	9.83	8.43	8.36	9.52	9.78	6.94	15.04
VII	7.88	8.27	8.45	18.39	12.40	11.03	8.36	8.36	9.52	9.78	9.78	8.36	8.32	9.40	9.55	6.87	14.82
VIII	7.52	8.23	8.40	18.52	12.30	10.99	8.31	8.32	9.34	9.55	9.55	8.26	8.26	9.34	9.49	6.78	14.74
IX	7.76	8.16	8.34	18.49	12.40	10.94	8.26	8.26	9.30	9.49	9.49	8.21	8.21	9.30	9.46	6.73	14.74
X	7.75	8.02	8.28	18.67	12.47	10.90	8.20	8.15	9.30	9.46	9.46	8.15	8.15	9.30	9.46	6.65	14.75
XI	7.74	7.85	8.27	19.22	12.55	10.86	8.15	8.15	9.30	9.46	9.46	8.15	8.15	9.30	9.46	6.58	14.69
XII	8.00	7.75	8.22	19.72	12.58	10.83	8.09	8.09	9.31	9.55	9.55	8.09	8.09	9.31	9.55	6.62	15.03
I	7.51	7.71	8.17	20.34	12.61	10.81	8.05	8.06	9.29	9.57	9.57	8.05	8.05	9.29	9.57	6.48	14.81
II	7.34	7.63	8.13	20.42	12.64	10.78	8.02	8.02	9.12	9.38	9.38	8.02	8.02	9.12	9.38	6.41	14.75
III	7.56	7.59	8.07	20.62	12.65	10.71	7.95	7.96	8.91	9.24	9.24	7.95	7.95	8.91	9.24	6.33	14.73
IV	7.59	7.57	8.01	20.41	12.64	10.67	7.92	7.92	8.85	9.15	9.15	7.92	7.92	8.85	9.15	6.33	14.69
V	7.27	7.44	7.91	20.37	12.60	10.64	7.88	7.89	8.76	9.03	9.03	7.88	7.88	8.76	9.03	6.20	14.64
VI	7.05	7.29	7.82	20.34	12.57	10.59	7.82	7.83	8.66	8.95	8.95	7.82	7.82	8.66	8.95	6.12	14.60
VII																	

¹ Лихвените проценти са по левови инструменти.

² Сектор *домакинства* включва и сектор *НТООД*. Данните за *кредитите за потребление* и за *жилищните кредити* се отнасят само за сектор *домакинства*.

³ Лихвените проценти и обемите за овърдрафт по нов бизнес и по салда съвпадат.

Забележка: Предварителни данни.

Източник: БНБ.

1.18. ОБЕМИ¹ ПО САЛДА ПО КРЕДИТИ

	Кредити, различни от овърдрафт												Овърдрафт ³				
	Нефинансови предприятия						Домакинства ²						Нефинансови предприятия		Домакинства ²		
	Кредити за потребление			Жилищни кредити			Други кредити			Жилищни кредити			Други кредити				
	до 1 година	от 1 до 5 години	над 5 години	до 1 година	от 1 до 5 години	над 5 години	до 1 година	от 1 до 5 години	над 5 години	до 1 година	от 1 до 5 години	над 5 години	до 1 година	от 1 до 5 години	над 5 години	от копто:	от копто:
2013	501.2	1708.5	2066.6	31.0	867.7	3668.3	2849.6	2839.0	395.8	171.3	1272.2	2839.0	2845.3	400.4	171.4	3394.0	1272.2
VII	478.9	1709.9	2108.3	29.3	883.5	3674.8	2856.4	2845.3	400.4	171.4	1273.3	2845.3	2875.3	408.4	171.6	3376.2	1273.3
VIII	557.3	1701.6	2153.6	31.4	893.7	3683.6	2886.5	2875.3	408.4	171.6	1290.6	2875.3	2904.7	408.5	170.2	3511.7	1290.6
IX	518.5	1681.7	2177.2	32.8	906.1	3689.0	2904.7	2892.8	408.5	170.2	1287.8	2892.8	2926.2	410.5	170.2	3593.0	1287.8
X	543.7	1649.4	2205.1	34.4	913.2	3696.2	2938.2	2926.2	410.5	170.2	1278.1	2926.2	2975.4	412.0	168.9	3625.5	1278.1
XI	620.6	1676.0	2249.9	38.6	912.8	3748.3	2988.5	2975.4	412.0	168.9	1276.6	2975.4	2975.4	412.0	168.9	3716.4	1276.6
XII	533.0	1658.9	2310.6	36.8	909.5	3731.8	2987.0	2973.8	391.7	156.4	1251.0	2973.8	2985.6	380.1	145.4	3571.7	1251.0
I	574.9	1668.9	2350.4	36.0	906.5	3730.3	2999.1	2985.6	380.1	145.4	1251.0	2985.6	3027.8	384.7	145.8	3669.7	1251.0
II	633.7	1694.7	2421.1	35.3	909.1	3724.0	3042.0	3027.8	384.7	145.8	1267.5	3027.8	3065.2	365.2	148.6	3693.7	1267.5
III	577.6	1677.3	2484.7	36.5	922.4	3756.5	3080.5	3065.2	365.2	148.6	1267.3	3065.2	3082.4	371.3	152.0	3779.8	1267.3
IV	461.8	1923.5	2503.4	38.6	932.6	3771.4	3097.9	3082.4	371.3	152.0	1290.6	3082.4	3123.5	378.7	156.9	3762.5	1290.6
V	434.3	2005.8	2545.1	39.2	944.4	3797.7	3139.6	3123.5	378.7	156.9	1294.4	3123.5	3158.6	383.9	159.1	3945.6	1294.4
VI	433.9	2025.3	2538.0	39.5	955.4	3813.2	3175.4	3158.6	383.9	159.1	1292.0	3158.6	3158.6	383.9	159.1	3874.1	1292.0
VII																	

¹ Обемите са по левови инструменти.

² Сектор *домакинства* включва и сектор *НТООД*. Данните за *кредитите за потребление* и за *жилищните кредити* се отнасят само за сектор *домакинства*.

³ Лихвените проценти и обемите за овърдрафт по нов бизнес и по салда съвпадат.

Забележка: Предварителни данни.

Източник: БНБ.

1.19. ЛИХВЕНИ ПРОЦЕНТИ¹ ПО НОВ БИЗНЕС ПО ДЕПОЗИТИ С ДОГОВОРЕН МАТУРИТЕТ

		Нефинансови предприятия		Домакинства ²	
		Общо	от които:	Общо	от които:
			до 1 година		до 1 година
2013	VII	2.59	2.56	4.01	3.86
	VIII	2.64	2.57	3.95	3.79
	IX	2.11	2.10	3.92	3.77
	X	2.33	2.28	3.91	3.72
	XI	2.00	1.98	3.97	3.64
	XII	2.51	2.60	3.76	3.52
2014	I	2.24	2.31	3.89	3.66
	II	2.17	2.12	3.66	3.40
	III	2.27	2.33	3.56	3.27
	IV	1.93	2.04	3.51	3.21
	V	2.11	2.22	3.59	3.24
	VI	1.67	1.75	3.36	2.95
	VII	1.80	1.85	3.19	2.79

¹ Лихвените проценти са по левови инструменти.

² Сектор *домакинства* включва и сектор *НТООД*.

Забележка: Предварителни данни.

Източник: БНБ.

1.20. ОБЕМИ¹ ПО НОВ БИЗНЕС ПО ДЕПОЗИТИ С ДОГОВОРЕН МАТУРИТЕТ

(млн. лв.)

		Нефинансови предприятия		Домакинства ²	
		Общо	от които:	Общо	от които:
			до 1 година		до 1 година
2013	VII	523.0	480.6	688.8	617.7
	VIII	519.9	468.6	611.7	539.3
	IX	519.2	478.0	592.7	528.2
	X	738.0	669.4	673.2	583.4
	XI	623.1	538.7	660.3	547.2
	XII	726.3	661.3	723.6	603.1
2014	I	686.1	620.3	851.7	704.4
	II	544.2	464.3	662.7	542.9
	III	529.1	480.4	616.9	505.1
	IV	507.1	453.5	624.7	516.2
	V	498.8	460.0	629.5	481.7
	VI	381.9	334.9	604.3	458.9
	VII	456.7	393.5	707.2	543.1

¹ Обемите са по левови инструменти.

² Сектор *домакинства* включва и сектор *НТООД*.

Забележка: Предварителни данни.

Източник: БНБ.

1.21. ЛИХВЕНИ ПРОЦЕНТИ¹ ПО САЛДА ПО ДЕПОЗИТИ

		Нефинансови предприятия			Домакинства ²		
		Овърнaйт депозити ³	Депозити с договорен матуритет		Овърнaйт депозити ³	Депозити с договорен матуритет	
			до 2 години	над 2 години		до 2 години	над 2 години
2013	VII	0.32	3.90	3.37	0.80	4.58	6.76
	VIII	0.34	3.81	3.40	0.79	4.50	6.75
	IX	0.29	3.72	3.36	0.81	4.43	6.72
	X	0.29	3.58	3.36	0.83	4.36	6.61
	XI	0.30	3.48	3.10	0.92	4.29	6.59
	XII	0.27	3.49	2.57	0.82	4.19	6.58
2014	I	0.29	3.45	2.65	0.69	4.10	6.54
	II	0.29	3.39	2.69	0.69	4.03	6.48
	III	0.29	3.33	2.83	0.68	3.97	6.42
	IV	0.29	3.24	2.66	0.65	3.93	6.39
	V	0.30	3.26	2.80	0.67	3.88	6.34
	VI	0.32	3.10	2.55	0.61	3.78	6.24
	VII	0.26	2.56	2.68	0.57	3.43	6.16

¹ Лихвените проценти са по левови инструменти.

² Сектор *домакинства* включва и сектор *НТООД*.

³ Лихвените проценти и обеми за овърнайт депозити по нов бизнес и по салда съвпадат.

Забележка: Предварителни данни.

Източник: БНБ.

1.22. ОБЕМИ¹ ПО САЛДА ПО ДЕПОЗИТИ

(млн. лв.)

		Нефинансови предприятия			Домакинства ²		
		Овърнaйт депозити ³	Депозити с договорен матуритет		Овърнaйт депозити ³	Депозити с договорен матуритет	
			до 2 години	над 2 години		до 2 години	над 2 години
2013	VII	5785.4	2668.0	194.0	3865.3	9778.3	575.4
	VIII	5851.0	2744.8	191.3	3922.0	9725.8	586.2
	IX	5949.8	2791.2	192.1	3961.3	9645.4	597.2
	X	6048.4	2870.5	195.9	4025.7	9634.4	600.4
	XI	6055.7	2836.0	221.8	4103.2	9662.5	617.4
	XII	6202.0	2888.8	185.0	4291.5	9694.5	633.1
2014	I	6406.4	2847.2	180.4	4447.4	9796.2	657.1
	II	6315.4	2848.0	183.1	4391.3	9845.9	684.3
	III	6263.9	2909.3	180.0	4316.0	9849.7	703.9
	IV	6024.9	2734.6	193.0	4499.0	9867.1	724.0
	V	6281.0	2730.1	182.3	4373.6	9878.3	759.9
	VI	6524.1	2151.3	184.6	4388.8	9593.3	749.5
	VII	6607.0	2058.2	175.0	4357.1	9488.2	760.0

¹ Обемите са по левови инструменти.

² Сектор *домакинства* включва и сектор *НТООД*.

³ Лихвените проценти и обеми за овърнайт депозити по нов бизнес и по салда съвпадат.

Забележка: Предварителни данни.

Източник: БНБ.

1.23. ДОХОДНОСТ НА ДЦК И ДЛП⁵ ЗА ОЦЕНКА НА СТЕПЕНТА НА КОНВЕРГЕНЦИЯ

		Доходност на лихвоносни ДЦК, деноминирани в левове, постигната на вторичния пазар ¹				Дългосрочен лихвен процент
		3 години ²	5 години	7 години ³	10 години ⁴	
2013	VII	1.56	1.83	2.11	3.20	3.46
	VIII	1.19	2.35	-	2.54	3.51
	IX	0.57	2.19	-	2.48	3.64
	X	0.41	2.04	1.91	2.86	3.71
	XI	0.78	2.10	1.68	2.94	3.64
	XII	0.93	2.05	1.74	2.74	3.43
2014	I	1.11	2.12	1.54	2.03	3.56
	II	0.79	1.88	1.48	1.91	3.58
	III	-	2.03	1.34	2.16	3.54
	IV	0.91	1.65	1.25	1.80	3.44
	V	-	1.70	1.22	2.72	3.18
	VI	5.96	1.72	1.23	1.76	3.11
	VII	-	2.01	1.73	3.00	3.38

¹ Постигнатата доходност е среднопретеглена ефективна доходност до падеж от индивидуалните сделки на вторичния пазар през отчетния период. Използвана е ISMA формула и бройна конвенция ACT/365. Ценните книжа са групирани според оригиналния си матуритет.

² В тригодишните ДЦК се включват и емисиите с матуритет три години и шест месеца.

³ В седемгодишните ДЦК се включват и евентуални емисии с матуритет седем години и три месеца.

⁴ В десетгодишните ДЦК се включват и емисиите с матуритет десет години и шест месеца.

⁵ ДЛП – дългосрочен лихвен процент за оценка степента на конвергенция. Определя се на база доходността до падеж на вторичния пазар по дългосрочна ценна книга (бенчмарк), емитирана от Министерството на финансите (сектор *централно държавно управление*) и деноминирана в национална валута. Използвана е ISMA формула и бройна конвенция ACT/365.

Източник: БНБ.

1.24. ИНДЕКСИ НА МЕЖДУБАНКОВИЯ ПАЗАР¹

		ОЛП ²	ЛЕОНИЯ	EONIA ³	СОФИБОР				EURIBOR ³			
					1 месец	3 месеца	6 месеца	12 месеца	1 месец	3 месеца	6 месеца	12 месеца
2013	VII	0.02	0.02	0.09	0.52	1.18	1.80	3.13	0.13	0.22	0.34	0.53
	VIII	0.02	0.02	0.08	0.49	1.09	1.70	3.05	0.13	0.23	0.34	0.54
	IX	0.02	0.03	0.08	0.47	1.05	1.64	3.01	0.13	0.22	0.34	0.54
	X	0.03	0.02	0.09	0.46	1.03	1.61	2.95	0.13	0.23	0.34	0.54
	XI	0.02	0.02	0.10	0.46	0.97	1.58	2.91	0.13	0.22	0.33	0.51
	XII	0.02	0.02	0.17	0.48	0.97	1.58	2.89	0.21	0.27	0.37	0.54
2014	I	0.02	0.04	0.20	0.49	0.96	1.58	2.90	0.22	0.29	0.40	0.56
	II	0.04	0.04	0.16	0.47	0.89	1.54	2.85	0.22	0.29	0.39	0.55
	III	0.04	0.04	0.19	0.45	0.83	1.48	2.75	0.23	0.31	0.41	0.58
	IV	0.04	0.05	0.25	0.46	0.83	1.47	2.76	0.25	0.33	0.43	0.60
	V	0.05	0.05	0.25	0.47	0.83	1.49	2.78	0.26	0.32	0.42	0.59
	VI	0.05	0.03	0.08	0.42	0.81	1.44	2.64	0.15	0.24	0.33	0.51
	VII	0.03	0.04	0.04	0.38	0.76	1.36	2.50	0.10	0.21	0.30	0.49

¹ Месечните стойности на индексите са изчислени като средноаритметични от дневните стойности.

² От 1 февруари 2005 г. съгласно Решение на Управителния съвет на БНБ размерът на ОЛП е равен на средната аритметична величина от стойностите на индекса ЛЕОНИЯ (LEONIA: LEv OverNight Index Average, справочен индекс на сключените и изпълнени сделки с овърнайт депозити в левове) за работните дни на предходния календарен месец (базисен период).

³ По данни на ЕЦБ.

Източник: БНБ.

**1.25. ЛИХВЕН ДИФЕРЕНЦИАЛ МЕЖДУ ОСНОВНИЯ
ЛИХВЕН ПРОЦЕНТ И МЕСЕЧНИЯ ЛИБОР ЗА ЕВРОТО**
(%)

Дата	ОЛП	Лихвен процент (евро) (If)	Лихвен диференциал (ID) ²
	ефективна годишна стойност (I) ¹		
1.1.2013	0.03	0.05	-0.02
1.II.2013	0.01	0.06	-0.05
1.III.2013	0.01	0.06	-0.05
1.IV.2013	0.01	0.06	-0.05
1.V.2013	0.02	0.06	-0.04
3.VI.2013	0.01	0.06	-0.05
1.VII.2013	0.02	0.07	-0.05
1.VIII.2013	0.02	0.08	-0.06
2.IX.2013	0.02	0.09	-0.06
1.X.2013	0.03	0.09	-0.06
1.XI.2013	0.02	0.10	-0.07
2.XII.2013	0.02	0.14	-0.12
1.1.2014	0.02	0.20	-0.18
3.II.2014	0.04	0.20	-0.16
3.III.2014	0.04	0.20	-0.16
1.IV.2014	0.04	0.21	-0.17
1.V.2014	0.05	0.24	-0.19
2.VI.2014	0.05	0.24	-0.18
1.VII.2014	0.03	0.08	-0.05
1.VIII.2014	0.04	0.09	-0.05
1.IX.2014	0.04	0.06	-0.02

¹ Изчислена на годишна база.

² Изчислен по формулата: $ID = \left[\frac{1+I/100}{1+If/100} - 1 \right] \times 100$

Източници: БНБ, Ройтерс.

1.26. КОТИРОВКИ НА БЪЛГАРСКИТЕ ГЛОБАЛНИ ОБЛИГАЦИИ

Дата	Глобални облигации в щатски долари XS0145623624 (щ.д. на 100 щ.д. номинал)		Глобални облигации в евро XS0802005289 (евро на 100 евро номинал)		Глобални облигации в евро XS1083844503 (евро на 100 евро номинал)	
	купува	продава	купува	продава	купува	продава
1.VII.2014	103.30	103.55	107.52	107.92	98.20	98.30
2.VII.2014	103.38	103.56	107.58	108.18	98.59	98.88
3.VII.2014	103.25	103.65	107.57	108.17	98.76	98.96
4.VII.2014	103.29	103.67	107.65	108.25	98.69	98.89
7.VII.2014	103.25	103.65	107.84	108.44	98.92	99.07
8.VII.2014	103.38	103.88	107.90	108.50	98.99	99.12
9.VII.2014	103.50	103.70	107.87	108.47	98.83	98.93
10.VII.2014	103.45	103.62	107.83	108.43	98.81	99.06
11.VII.2014	103.45	103.62	107.81	108.41	98.59	98.79
14.VII.2014	103.00	103.55	107.56	107.96	98.24	98.60
15.VII.2014	103.10	103.40	107.11	107.61	97.79	98.09
16.VII.2014	103.20	103.40	107.09	107.59	98.15	98.35
17.VII.2014	103.15	103.37	107.09	107.59	98.53	98.73
18.VII.2014	103.25	103.40	107.08	107.58	98.29	98.49
21.VII.2014	103.13	103.37	107.07	107.57	98.38	98.58
22.VII.2014	103.05	103.50	107.02	107.52	98.41	98.61
23.VII.2014	103.05	103.62	107.50	108.00	98.15	98.40
24.VII.2014	103.10	103.35	107.45	107.95	98.21	98.41
25.VII.2014	103.07	103.30	107.75	108.25	98.19	98.34
28.VII.2014	103.15	103.30	107.68	108.18	98.26	98.41
29.VII.2014	103.00	103.40	107.81	108.31	98.40	98.57
30.VII.2014	103.07	103.23	107.75	108.25	98.12	98.30
31.VII.2014	103.00	103.30	107.81	108.31	98.01	98.14
1.VIII.2014	103.10	103.20	107.41	108.16	97.86	98.04
4.VIII.2014	102.95	103.25	107.66	108.16	97.05	97.35
5.VIII.2014	102.90	103.20	107.47	108.07	96.52	96.87
6.VIII.2014	102.80	103.15	107.22	107.62	96.24	96.59
7.VIII.2014	102.90	103.05	106.77	107.52	95.99	96.34
8.VIII.2014	102.90	103.05	106.94	107.69	96.46	96.81
11.VIII.2014	102.85	103.10	107.16	107.91	96.85	97.20
12.VIII.2014	102.85	103.00	107.30	107.90	97.20	97.55
13.VIII.2014	102.80	102.95	107.30	107.90	97.55	97.90
14.VIII.2014	102.80	103.00	107.66	108.16	97.93	98.23
15.VIII.2014	102.80	102.90	107.72	108.22	98.26	98.56
18.VIII.2014	102.77	102.88	107.81	108.31	97.97	98.27
19.VIII.2014	102.80	102.95	107.96	108.46	98.64	98.94
20.VIII.2014	102.75	102.92	107.96	108.46	98.63	98.93
21.VIII.2014	102.70	102.90	107.94	108.44	98.73	98.96
22.VIII.2014	102.45	102.85	107.97	108.47	99.12	99.37
25.VIII.2014	102.65	103.05	108.06	108.56	99.61	99.86
26.VIII.2014	102.68	102.80	108.07	108.67	100.54	100.79
27.VIII.2014	102.62	102.82	108.07	108.47	100.60	100.90
28.VIII.2014	102.67	102.77	107.89	108.29	100.68	100.98
29.VIII.2014	102.54	102.75	107.89	108.29	100.45	100.70

Източник: Блумбърг.

2 ВЪНШЕН СЕКТОР

2.1. ПЛАТЕЖЕН БАЛАНС *

	Месечни данни												Акумулирани данни от началото на годината			Акумулирани данни за последните дванадесет месеца		
	2013						2014						2013			2014		
	VI	VII	VIII	IX	X	XI	XII	I	II	III	IV	V	VI	към 30.VI.	към 30.VI.	към 30.VI.	към 30.VI.	към 30.VI.
А. Текуща сметка ¹	210.0	183.5	852.1	37.7	-37.8	-59.2	-354.4	-269.6	-90.8	360.4	-217.0	29.1	450.4	129.5	262.4	548.3	884.3	
Стоки: кредит (FOB)	1758.6	2041.1	2001.9	1937.4	2016.4	2015.7	1584.8	1586.5	1650.4	1631.6	1738.5	1784.0	1882.8	10630.8	10273.9	21523.5	21871.3	
Стоки: дебит (FOB)	-2064.1	-2270.8	-1883.3	-2216.3	-2201.9	-2197.8	-1945.2	-1924.4	-1851.4	-1918.2	-2097.8	-2007.0	-2012.0	-11866.2	-11810.9	-24122.8	-24526.2	
Търговски баланс ²	-305.5	-229.6	118.7	-278.9	-185.5	-182.1	-360.4	-338.0	-201.0	-286.6	-359.2	-223.0	-129.2	-1235.4	-1537.0	-2599.2	-2654.9	
Услуги: кредит	643.9	936.1	929.4	594.4	407.7	311.6	344.1	311.7	323.8	315.1	290.7	389.1	605.0	2245.8	2235.5	5731.2	5758.9	
Транспорт ³	132.3	171.5	160.8	115.7	85.9	74.2	62.0	75.0	76.1	78.8	76.6	88.6	139.2	483.5	534.3	1123.5	1204.5	
Пътувания ⁴	402.5	626.7	651.1	358.4	171.4	113.9	105.1	118.6	101.3	105.4	124.8	212.7	410.9	1031.9	1073.8	2982.1	3100.3	
Други услуги	109.1	137.9	117.5	120.3	150.4	123.4	177.1	118.1	146.4	130.8	89.3	87.8	54.9	730.4	627.3	1625.6	1454.0	
Услуги: дебит	-339.4	-348.8	-335.8	-332.2	-304.1	-290.6	-335.2	-267.1	-258.1	-274.9	-268.5	-277.2	-268.2	-1714.3	-1614.0	-3460.7	-3560.8	
Транспорт ³	-90.9	-102.2	-89.3	-94.9	-91.7	-81.5	-74.3	-84.0	-79.3	-74.5	-83.8	-87.4	-76.6	-514.2	-485.5	-1011.4	-1019.5	
Пътувания ⁴	-107.0	-121.7	-139.5	-119.6	-92.4	-81.1	-68.0	-73.3	-74.3	-94.3	-96.2	-122.5	-113.9	-528.2	-574.4	-1082.7	-1196.6	
Други услуги	-141.5	-124.9	-107.0	-117.8	-120.1	-128.1	-192.9	-109.7	-104.6	-106.2	-88.5	-67.3	-77.7	-671.9	-554.0	-1366.6	-1344.7	
Услуги, нето	304.5	587.3	593.6	262.2	103.6	20.9	8.9	44.6	65.7	40.2	22.3	111.9	336.8	531.6	2270.5	2198.1	2198.1	
Стоки и нефакторни услуги, нето	-1.0	357.7	712.2	-16.7	-81.9	-161.2	-351.5	-293.3	-135.3	-246.4	-336.9	-111.1	207.6	-703.9	-915.5	-328.8	-456.8	
Доход: кредит	81.0	85.8	74.1	80.3	82.3	66.2	66.1	54.0	54.8	66.5	74.4	100.9	77.8	405.9	428.4	784.4	882.0	
Компенсации на наетите ⁵	43.3	43.0	38.5	43.3	41.1	31.1	21.1	18.6	25.2	33.1	41.9	46.8	44.4	188.8	209.9	367.5	428.0	
Инвестиционен доход	37.7	42.7	35.6	37.1	41.2	35.1	45.0	35.4	29.6	33.4	32.5	54.1	33.4	217.2	218.5	416.9	455.2	
Преки инвестиции	4.4	2.0	1.1	1.7	2.9	2.6	1.5	0.7	0.1	1.7	0.8	1.9	4.4	7.0	9.6	16.6	21.4	
Порфейлни инвестиции	26.9	32.8	29.1	28.9	28.8	26.9	31.7	29.7	26.3	27.7	26.3	47.8	24.7	168.6	182.5	316.5	360.6	
Други инвестиции	6.4	7.9	5.3	6.4	9.6	5.7	11.8	5.0	3.2	4.0	5.4	4.3	4.3	41.6	26.4	83.7	73.1	
Доход: дебит	-174.1	-352.7	-167.0	-212.3	-157.3	-94.0	-204.4	-63.3	-63.6	-106.3	-79.8	-75.6	-123.3	-1058.3	-512.0	-2271.5	-1699.9	
Компенсации на наетите	-0.5	-0.7	-0.6	-0.6	-1.0	-0.8	-2.0	-0.5	-0.6	-0.5	-0.6	-0.2	-0.4	-5.3	-2.7	-13.1	-8.6	
Инвестиционен доход	-173.5	-352.0	-166.4	-211.7	-156.3	-93.2	-202.4	-62.8	-63.0	-105.9	-79.2	-75.4	-122.9	-1052.9	-509.3	-2258.3	-1691.3	
Преки инвестиции	-118.2	-287.1	-128.3	-163.4	-134.4	-67.1	-144.7	-35.2	-41.1	-81.5	-68.9	-50.4	-106.3	-789.1	-383.5	-1728.5	-1308.5	
Порфейлни инвестиции	-0.1	-39.9	-0.1	-0.1	-0.1	-0.1	-0.1	-14.7	-0.2	-0.2	-0.2	-0.2	-0.2	-42.0	-15.8	-62.3	-56.3	
Други инвестиции	-55.2	-25.0	-38.0	-48.2	-21.8	-26.0	-57.5	-12.9	-21.7	-24.2	-10.1	-24.7	-16.4	-221.9	-110.0	-467.5	-326.5	
Доход, нето	-93.0	-267.0	-92.9	-132.0	-75.0	-27.8	-138.3	-9.4	-8.8	-39.8	-5.5	25.3	-45.5	-652.3	-83.6	-1487.1	-816.7	
Стоки, нефакторни услуги и доход, нето	-94.0	92.8	232.8	186.4	119.1	129.8	135.3	33.1	53.3	646.6	125.4	114.8	288.4	-1356.2	-999.1	-1815.8	-1273.5	
Текущи трансфери, нето	304.0	282.6	281.6	253.8	154.2	162.4	208.6	95.1	162.0	697.9	173.6	164.8	340.5	1889.1	1633.9	3057.5	2848.2	
Текущи трансфери, кредит	359.2	153.6	281.6	253.8	154.2	162.4	208.6	95.1	162.0	697.9	173.6	164.8	340.5	1889.1	1633.9	3057.5	2848.2	
Текущи трансфери, дебит	-55.2	-60.8	-48.8	-67.4	-35.2	-32.6	-73.3	-62.0	-108.8	-51.3	-48.2	-50.0	-52.1	-403.4	-372.4	-693.4	-690.4	
Б. Капиталова сметка ^{1, 6, 7}	34.8	38.6	72.6	55.0	51.5	86.0	21.8	-3.7	108.2	28.3	-5.3	70.0	132.0	140.9	329.4	626.4	654.9	
Капиталови трансфери, нето	36.3	71.7	85.4	58.2	61.8	97.4	25.3	0.1	112.2	45.7	-1.5	69.3	129.5	133.3	355.2	593.6	755.1	
Общо за групи А и Б	244.8	222.1	924.6	92.7	13.7	26.7	-332.6	-273.3	17.4	388.6	-222.3	99.1	582.4	270.4	591.9	1174.7	1539.2	
В. Финансова сметка ^{1, 6}	-122.8	147.5	-408.0	-21.4	-541.2	-138.0	500.3	-314.4	-206.7	113.9	340.7	-433.6	885.6	-1005.0	385.5	-346.7	-75.1	
Преки инвестиции, нето	167.9	282.6	110.3	20.0	31.5	253.5	-315.0	97.3	2.2	-18.4	175.1	71.2	85.4	574.4	412.8	618.0	795.7	
Преки инвестиции в чужбина	-11.6	-15.6	-9.1	-17.2	-9.7	-2.9	-18.6	-11.9	-2.9	-16.0	-7.0	-33.7	-6.4	-62.0	-77.9	-225.4	-151.0	
Дялов капитал	-5.3	-11.8	-10.3	-11.2	-7.7	-3.7	-19.1	-4.8	-1.8	-5.5	-3.7	-30.0	-8.8	-45.1	-54.5	-191.7	-118.4	
Ренистирана печалба	-1.7	-0.7	-0.7	-0.7	0.0	0.0	0.0	0.0	0.0	0.0	0.0	0.0	0.0	3.8	0.0	2.5	-2.1	
Друг капитал	-4.6	-3.2	1.9	-5.3	-2.0	0.8	0.5	-7.1	-1.1	-10.6	-3.3	-3.7	2.4	-20.6	-23.4	-36.2	-30.6	

(продължава)

2.1. ПЛАТЕЖЕН БАЛАНС *
(продължение)

	Месечни данни												2014			2013			Акмулирани данни от началото на годината			Акмулирани данни за последните двайсет месеца		
													2014			2013			към 30.VI. 2014			към 30.VI. 2013		
	VI	VII	VIII	IX	X	XI	XII	I	II	III	IV	V	VI	към 30.VI. 2013	към 30.VI. 2014	към 30.VI. 2013	към 30.VI. 2014	към 30.VI. 2013	към 30.VI. 2014					
Преки инвестиции в България ⁸	179.5	298.3	119.4	37.2	41.2	256.4	-296.4	109.2	5.1	-2.4	182.1	104.9	91.8	636.4	490.7	843.5	946.7							
Дялов капитал	208.6	56.7	46.7	79.0	50.9	32.0	211.4	-4.5	27.5	19.5	-9.4	-70.9	71.7	540.4	33.9	1180.3	510.7							
Ренивестирана печалба	9.4	14.3	14.3	14.3	12.6	12.6	12.6	19.0	19.0	19.0	19.3	13.0	12.8	68.7	102.2	-139.3	182.8							
Друг капитал ⁹	-38.5	227.3	58.4	-56.1	-22.3	211.8	-520.4	94.6	-41.4	-40.9	172.2	162.7	7.3	27.2	354.5	-197.6	253.3							
Сливания и придобивания, нето ¹⁰	0.0	0.0	0.0	0.0	0.0	0.0	0.0	0.0	0.0	0.0	0.0	0.0	0.0	0.0	0.0	0.0	0.0							
Порфейлни инвестиции, нето	-141.6	-122.5	53.4	-57.0	-64.3	942.0	-97.7	16.2	-197.7	18.5	-80.1	3.3	122.0	-782.0	-117.8	-1253.2	536.0							
Порфейлни инвестиции – активи ¹¹	-122.5	-117.8	60.6	-38.0	-67.2	73.8	-113.6	47.9	-187.1	-17.1	-72.0	60.0	81.7	-440.1	-86.6	-1589.1	-288.7							
Порфейлни инвестиции – пасиви	-19.1	-4.8	-7.2	-19.0	2.9	868.1	15.9	-31.7	-10.6	35.5	-8.1	-56.7	40.3	-341.9	-31.3	336.0	824.7							
Финансови деривати, нето	-5.9	-8.3	0.0	-2.0	-5.3	-3.3	-3.3	-0.1	-0.3	-1.4	-0.8	-1.2	-0.5	-0.9	-100.3	-5.0	-24.2							
Други инвестиции, нето	-143.2	-4.2	-571.7	17.7	-503.1	-1330.1	913.1	-427.6	-9.9	114.6	247.0	-507.6	679.1	-697.2	95.6	410.3	-1382.6							
Други инвестиции – активи	-73.6	1.0	-391.4	41.9	-236.1	311.8	-311.0	-65.3	364.6	-424.1	539.9	-725.6	13.9	-96.9	-920.4									
Търговски кредити, нето ¹²	0.0	0.0	0.0	0.0	0.0	0.0	0.0	0.0	0.0	0.0	0.0	0.0	0.0	0.0	0.0	0.0	0.0							
Заеми	1.0	60.7	30.1	-43.6	26.9	-101.4	-96.5	-54.3	-38.5	11.9	-0.9	-52.4	23.9	-315.3	-110.4	-414.2	-234.3							
Валута и депозити ¹³	-95.4	-40.6	-417.2	85.5	-262.1	-507.6	416.6	-253.2	-10.2	-94.5	355.6	-387.1	615.5	-296.8	226.0	375.9	-499.3							
Други активи	20.8	-19.1	-4.3	0.0	-0.9	-52.6	-8.3	-3.5	-16.6	-7.7	9.9	15.5	-99.4	-19.0	-101.8	-21.4	-186.9							
Други инвестиции – пасиви	-69.6	-5.2	-180.3	-24.2	-266.9	-668.6	601.3	-116.6	55.5	204.9	-117.7	-83.6	139.1	28.4	81.7	507.2	-462.2							
Търговски кредити, нето ¹⁴	0.0	0.0	0.0	0.0	0.0	0.0	0.0	0.0	0.0	0.0	0.0	0.0	0.0	107.6	0.0	-46.9	0.0							
Заеми	-51.0	39.0	-71.4	-17.3	-130.9	-667.8	534.5	29.1	67.2	88.3	-36.4	-64.1	-152.7	362.7	-68.5	1005.4	-382.5							
Валута и депозити	-47.2	-32.8	-101.7	-18.3	-52.7	-8.8	-31.2	-168.9	-2.9	73.9	-99.5	-6.5	233.4	-530.8	29.5	-558.7	-216.0							
Други пасиви	28.7	-11.4	-7.1	11.5	-83.3	8.1	97.9	23.3	-8.9	42.7	18.2	-13.0	58.4	88.9	120.7	107.4	136.3							
Общо за групи А, Б и В	122.0	369.7	516.6	71.4	-527.5	-111.2	167.7	-587.7	-189.3	502.5	118.4	-334.5	1468.0	-734.6	977.4	828.0	1464.1							
Г. Грешки и пропуски	-160.8	-119.3	-645.9	76.6	64.9	26.2	29.4	-39.7	-135.5	-103.7	-8.7	100.8	-1016.5	216.8	-1203.2	351.8	-1771.2							
ОБЩ БАЛАНС (общо за групи А, Б, В и Г)	-38.8	250.4	-129.2	147.9	-462.6	-85.0	197.1	-627.4	-324.8	398.9	109.7	-233.7	451.6	-517.8	-225.8	1179.8	-307.2							
Д. Резерви и друго финансиране	38.8	-250.4	129.2	-147.9	462.6	85.0	-197.1	627.4	324.8	-398.9	-109.7	233.7	-451.6	517.8	225.8	-1179.8	307.2							
Резерви активи на БНБ ¹⁵	38.8	-250.4	129.2	-147.9	462.6	85.0	-197.1	627.4	324.8	-398.9	-109.7	233.7	-451.6	517.8	225.8	-1179.8	307.2							
Ползвани кредити от МВФ, нето	0.0	0.0	0.0	0.0	0.0	0.0	0.0	0.0	0.0	0.0	0.0	0.0	0.0	0.0	0.0	0.0	0.0							
Извънредно финансиране	0.0	0.0	0.0	0.0	0.0	0.0	0.0	0.0	0.0	0.0	0.0	0.0	0.0	0.0	0.0	0.0	0.0							

* Аналитично представяне на платежния баланс в съответствие с петото издание на *Ръководството по платежен баланс* на МВФ.

¹ Предварителни данни. В съответствие с практиката на БНБ за ревизиите и изчисленията на ЕЦБ за обмен на данните (включени в Календара на ЕЦБ за обмен на данните за платежния баланс, международната инвестиционна позиция, резервните активи в рамките на ЕСЦБ), данните за май 2014 г. са ревизирани. С отчета за юли 2014 г. предстои ревизия на данните за платежния баланс за януари 2012 г. – юни 2014 г.

² Предварителни данни на НСИ към 5 август 2014 г., които включват данни от системата *Интерстат* за страните от ЕС и данни от митнически декларации за страните извън ЕС. Оценката на вноса по цени *FOB* е на база на методологията на БНБ и НСИ.

³ Оценки по методологията на БНБ и НСИ.

⁴ Оценки по методологията на БНБ. Данните се базират на предварителна информация от НСИ за броя на чуждестранните граждани, посетили страната, и българските граждани, пътували в чужбина, оценка на БНБ за разходите/приходите по време на едно пътуване.

⁵ Оценки по методологията на БНБ.

⁶ Отрицателният знак (-) показва изтичане на капитал (нарастване на активи или намаляване на пасиви).

⁷ Капиталовата сметка включва статията *капиталови трансфери и придобиване/намаляне на непроизведени нефинансови активи*.

⁸ Предварителни данни. Данни от фирми с чуждестранно участие, Агенцията за приватизация, НСИ, Централния депозитар, банките и др. Данните включват само реинвестираната печалба на банките.

⁹ На база на получените в БНБ отчети за задълженията по финансови кредити на местни лица към чужбина. Поради тримесечната отчетност на тези задължения данните подлежат на ревизия.

¹⁰ В статията се отразяват сделките, които представляват придобивания или сливания.

¹¹ По данни от банките, други небанкови финансови институции, застрахователни компании и пенсионни фондове.

¹² Включени са отчетените външни вземания на страната по търговски кредити (платени аванси и вземания от доставчици). Поради тримесечната отчетност на тези вземания данните подлежат на ревизия.

¹³ За други сектори данни на Банката за международни разплащания (*BIS*). Включени са данни до септември 2013 г., публикувани през януари 2014 г.

¹⁴ Включени са отчетените външни задължения на страната по търговски кредити (получени аванси и задължения към доставчици). Поради тримесечната отчетност на тези задължения данните подлежат на ревизия.

¹⁵ Не се включват измененията на резервните активи на БНБ, дължащи се на курсови и ценови разлики, и тези, свързани със създаването на резервни активи (монетаризация/демонетаризация на злато, разпределение на СПТ) и рекласификации. Отрицателният знак (-) показва увеличение на резервните активи, а положителният знак (+) – намаляване.

Източник: БНБ.

2.2. ИЗНОС И ВНОС

2.2.1. ИЗНОС. НАЧИН НА ИЗПОЛЗВАНЕ

Групи стоки	2013										2014		Общо						
	V	VI	II трим.	VII	VIII	IX	III трим.	X	XI	XII	IV трим.	Общо							
Потребителски стоки	390.2	434.2	1262.3	465.7	434.1	465.4	1365.1	493.9	491.5	390.2	1375.6	5210.5	444.7	459.3	468.6	1372.6	468.8	447.5	2288.8
Храни	77.5	82.8	240.6	92.1	87.8	105.3	285.1	124.8	119.0	96.9	340.6	1088.5	82.9	84.4	88.1	255.4	95.0	87.3	437.7
Цигари	18.5	21.0	58.8	16.5	20.1	20.1	56.7	16.5	7.6	16.6	40.7	214.7	17.4	19.9	19.6	56.9	21.7	17.8	96.3
Напитки	8.7	8.9	28.1	10.1	9.0	7.7	26.8	8.2	8.5	7.2	23.9	101.5	6.1	6.2	6.8	19.1	6.9	6.5	32.4
Дрехи и обувки	107.9	136.3	365.4	152.3	140.1	132.8	425.2	128.1	140.4	114.6	383.1	1551.5	151.1	138.3	128.9	418.3	120.4	126.5	665.2
Лекарства и козметика	63.1	62.3	202.7	67.9	65.9	70.2	204.0	72.0	82.7	59.4	214.1	803.0	67.5	80.9	81.9	230.3	81.3	66.6	378.1
Мебели и домашнико обзавеждане	63.9	65.2	195.4	70.0	57.8	74.5	202.4	80.1	75.4	50.4	205.9	775.6	61.0	66.4	71.0	198.5	72.4	76.0	346.9
Други	50.7	57.6	171.4	56.8	53.2	54.8	164.9	64.2	58.0	45.1	167.2	675.6	58.8	63.1	72.3	194.1	71.1	66.9	332.1
Суровини и материали	740.1	711.5	2312.9	887.6	886.5	873.0	2647.2	852.8	877.6	669.5	2399.9	9648.7	632.0	672.6	718.8	2023.4	701.3	691.1	3415.8
Чугун, желязо и стомана	47.3	43.0	154.2	50.9	49.5	54.3	154.7	49.6	44.7	37.1	131.5	617.0	43.9	48.6	50.9	143.3	50.7	51.2	245.2
Цветни метали	177.8	184.1	575.5	177.9	200.6	205.1	583.5	180.8	219.9	194.1	594.8	2411.0	165.3	197.4	204.6	567.4	151.6	175.3	894.3
Химически продукти	27.4	24.8	79.6	27.1	30.6	25.0	82.6	26.0	24.1	27.5	77.7	310.9	27.9	29.4	23.9	81.2	28.5	24.8	134.5
Пластмаси, каучук	53.9	55.1	170.3	59.4	56.3	58.7	174.4	61.3	59.9	44.6	165.8	658.0	50.7	52.1	51.9	154.7	60.1	65.2	280.0
Торове	19.8	11.1	46.9	11.6	9.2	6.3	27.1	7.7	11.9	12.1	31.7	170.3	5.6	24.5	21.0	51.0	27.4	7.6	86.0
Текстилни материали	37.9	37.4	114.9	37.6	27.5	33.2	98.3	35.7	32.8	23.5	92.0	400.0	33.9	32.9	36.7	103.5	37.5	41.1	182.1
Суровини за производство на храни	122.6	124.9	447.8	273.0	294.8	243.4	811.2	254.5	227.2	139.5	621.1	2275.9	93.3	81.0	99.9	274.2	103.6	85.4	463.1
Дървен материал и хартия, картон	38.5	38.0	115.8	40.8	36.1	38.3	115.2	38.4	38.3	32.1	108.8	440.4	37.7	37.1	37.8	112.6	41.4	42.3	196.3
Цимент	4.4	2.2	9.9	1.8	2.5	2.3	6.7	0.9	0.8	0.3	2.0	22.0	0.3	0.5	1.6	2.4	2.6	3.1	8.0
Плотон	19.2	6.6	40.3	14.6	9.1	13.8	37.4	7.1	17.2	18.8	43.2	167.9	15.5	6.4	12.5	34.4	10.5	12.3	57.2
Други	191.2	184.3	557.7	193.0	170.4	192.7	556.0	190.7	200.8	139.8	531.4	2175.4	158.0	162.7	178.1	498.8	187.4	182.9	869.1
Инвестиционни стоки	302.6	346.6	1002.9	342.6	309.7	327.7	980.0	361.4	374.9	298.5	1034.9	3958.6	310.4	322.1	348.6	981.1	347.4	337.6	1666.2
Машини, уреди и апарати	94.7	114.4	312.8	105.2	90.8	90.6	286.6	96.0	98.4	85.5	280.0	1140.1	82.4	87.7	105.8	275.9	107.5	108.3	491.7
Електрически машини	35.2	45.4	126.2	41.5	39.1	42.5	123.2	47.1	53.9	47.6	148.6	548.2	38.3	44.3	49.0	131.6	41.7	36.4	209.6
Транспортни средства	31.8	27.3	103.8	38.0	34.9	30.0	102.9	32.8	49.2	34.9	117.0	410.9	27.5	27.3	33.7	88.5	29.5	36.2	154.3
Резервни части и оборудване	82.2	89.3	264.4	89.1	80.4	97.4	266.9	103.7	97.5	70.0	271.3	1053.1	94.8	91.1	93.4	279.3	92.3	89.6	461.2
Други	58.7	70.2	195.7	68.7	64.5	67.2	200.3	81.8	75.8	60.5	218.1	806.4	67.5	71.8	66.6	205.8	76.5	67.1	349.5
Общо неенергийни стоки	1432.9	1492.3	4578.1	1695.8	1630.3	1666.1	4992.3	1708.1	1744.1	1358.2	4810.3	18817.9	1387.1	1454.0	1536.0	4377.1	1517.5	1476.2	7370.8
Енергийни ресурси	257.0	264.2	833.8	343.2	369.5	268.9	981.6	305.6	268.9	224.5	799.0	3384.8	197.0	193.8	92.9	483.6	218.3	305.2	1007.1
Петролни продукти	237.3	238.6	759.7	309.1	308.3	208.9	826.3	255.8	220.9	180.4	657.0	2904.1	154.1	164.1	60.0	378.2	189.0	277.8	845.1
Други	19.8	25.6	74.2	34.1	61.3	60.0	155.4	49.8	48.1	44.1	141.9	480.8	42.9	29.6	32.8	105.4	29.2	27.4	162.0
Друг износ ¹	1.9	2.1	6.3	2.1	2.1	2.4	6.6	2.8	2.7	2.1	7.6	25.5	2.4	2.6	2.8	7.8	2.8	2.6	13.2
ОБЩО ИЗНОС (FOB)	1691.9	1758.6	5418.2	2041.1	2001.9	1937.4	5980.5	2016.4	2015.7	1584.8	5617.0	22228.2	1586.5	1650.4	1631.6	4868.5	1738.5	1784.0	8391.1

¹ Включва информацията за износа на стоки, неклассифицирани другаде.

Източници: Данни от митнически декларации, допълнени с данни от НСИ и обработени от БНБ. Данните са съгласувани с НСИ.

За 2013 г. – предварителни данни на НСИ, включващи данни от системата *Интерстат* към 25 февруари 2014 г. и данни от митнически декларации към 24 февруари 2014 г.

За 2014 г. – предварителни данни на НСИ, включващи данни от системата *Интерстат* към 4 август 2014 г. и данни от митнически декларации към 1 юли 2014 г.

2.2.2. ВНОС. НАЧИН НА ИЗПОЛЗВАНЕ

(млн. евро)

Групи стоки	2013							2014											
	V	VI	II трим.	VII	VIII	IX	III трим.	X	XI	XII	IV трим.	Общо	IV	V	Общо				
Потребителски стоки	381.5	389.6	1187.4	411.4	370.6	420.8	1202.8	461.9	442.4	398.1	1302.3	4768.7	368.7	377.3	426.3	1172.3	426.1	414.7	2013.1
Храни, напитки и цигари	124.5	133.2	384.6	129.7	129.7	137.0	396.4	146.2	137.4	129.6	413.2	1545.5	115.9	115.2	135.4	366.5	132.1	129.5	628.0
Мебели и домашно обзавеждане	56.3	57.1	176.6	59.8	52.4	63.4	175.6	68.5	77.9	64.3	210.7	706.1	45.6	49.9	60.4	155.9	66.4	66.2	288.5
Лекарства и козметика	79.4	79.2	257.4	91.1	80.1	83.4	254.6	92.9	84.5	84.5	273.1	1025.8	86.7	87.1	97.1	270.8	94.3	86.7	451.8
Дрехи и обувки	39.3	35.8	117.8	43.8	44.8	58.2	146.8	63.1	44.4	38.0	145.5	526.7	46.5	48.7	50.0	145.2	49.2	41.9	236.4
Автомобили	27.4	30.6	83.5	24.4	16.4	22.4	83.5	23.8	28.4	27.3	79.6	290.9	18.9	21.4	22.5	62.8	26.2	29.5	118.5
Други	54.5	53.7	167.7	62.6	47.3	56.3	166.2	64.7	61.4	54.3	180.3	673.7	55.1	55.0	61.0	171.1	57.9	60.9	289.9
Суровини и материали	721.1	726.1	2273.0	866.0	666.3	835.3	2367.6	828.7	781.9	663.1	2273.7	9153.3	728.4	774.0	752.5	2254.9	825.5	689.2	3769.6
Руди	84.5	122.2	341.4	186.6	86.4	212.2	485.2	157.1	104.9	103.5	365.5	1619.7	126.1	154.7	54.1	334.9	151.3	66.3	552.4
Чугун, желязо и стомана	68.9	66.9	213.6	82.8	62.8	60.0	205.6	68.9	71.3	63.6	203.7	821.7	60.7	49.6	73.2	183.4	82.9	66.9	333.3
Цветни метали	55.2	49.1	176.5	51.1	52.4	62.1	165.7	74.2	70.3	46.3	190.8	712.7	74.7	53.1	51.5	179.3	55.0	55.1	289.4
Текстилни материали	108.7	100.7	313.2	98.9	62.4	87.4	248.6	106.7	110.6	89.0	306.3	1117.7	86.2	87.3	106.9	280.3	112.9	113.1	506.4
Дървен материал и хартия, картон	37.2	36.6	113.8	44.1	37.4	39.6	121.0	40.5	38.7	35.2	114.4	450.9	31.7	34.2	39.2	105.1	42.1	39.5	186.6
Химически продукти	44.0	42.1	140.5	37.0	38.9	36.1	112.0	40.0	33.1	34.6	107.7	518.9	51.8	66.4	67.6	185.7	48.4	42.0	276.2
Пластмаси, каучук	103.0	109.2	322.4	126.4	110.1	117.7	354.2	124.5	113.0	89.9	327.5	1301.4	91.4	105.4	117.9	314.7	122.2	112.0	548.9
Суровини за производство на храни	57.6	43.1	157.1	60.4	44.9	40.9	146.2	48.3	46.9	40.5	135.7	596.8	44.9	57.9	57.8	160.5	41.0	35.2	236.7
Кожии	10.7	8.6	28.2	8.4	3.6	6.1	18.1	8.1	9.1	7.4	24.6	89.3	5.3	6.3	7.4	19.1	10.2	11.2	40.4
Тютюн	8.1	7.3	26.1	15.2	5.0	9.0	29.1	12.0	21.6	15.6	49.1	133.4	14.5	11.7	10.6	36.7	4.1	5.3	46.2
Други	143.0	140.2	440.1	155.2	162.5	164.2	481.9	148.4	162.6	137.5	448.5	1790.8	141.2	147.6	166.3	455.0	155.5	142.6	753.1
Инвестиционни стоки	458.3	475.1	1471.1	554.1	435.9	507.1	1497.2	519.6	567.3	524.8	1611.6	5770.2	430.8	435.2	485.1	1351.1	499.6	488.2	2338.9
Машини, уреди и апарати	162.0	182.0	514.3	216.6	157.9	184.4	558.8	174.2	182.2	197.7	554.2	2058.1	150.7	149.4	188.6	488.7	165.9	195.5	850.1
Електрически машини	62.4	66.4	183.9	68.3	51.4	64.9	204.6	76.4	75.1	79.6	231.2	801.3	69.6	65.3	58.6	193.4	60.5	70.2	324.2
Транспортни средства	76.6	84.1	297.6	83.9	57.6	93.2	234.8	102.4	110.0	91.6	304.1	1035.4	67.4	83.6	86.8	237.9	86.0	86.3	410.3
Резервни части и оборудване	74.3	73.2	229.5	93.1	75.3	87.2	255.5	92.0	87.9	89.3	269.3	963.5	83.3	82.3	82.3	241.0	77.2	74.8	393.0
Други	63.1	69.5	245.8	92.3	73.8	77.4	243.5	74.4	112.0	66.4	252.9	911.8	59.9	61.5	68.7	190.1	110.0	61.3	361.4
Общо неенергийни стоки	1540.9	1590.8	4931.5	1831.5	1472.9	1763.2	5067.6	1810.2	1791.6	1585.9	5187.7	19692.2	1527.9	1586.5	1663.9	4778.3	1751.3	1592.1	8121.6
Енергийни ресурси	565.0	568.9	1556.1	548.0	499.2	560.0	1607.1	497.0	506.5	447.6	1451.0	6038.8	487.6	349.4	335.1	1172.0	442.4	506.5	2120.9
Горива	430.0	433.9	1191.1	431.5	391.7	434.2	1257.5	379.0	368.0	358.3	1105.3	4646.8	324.6	230.2	240.4	795.3	335.6	413.7	1544.5
Суров петрол и природен газ	405.8	407.1	1122.7	405.3	358.5	405.3	1169.2	346.2	341.5	333.4	1021.0	4345.9	304.4	208.2	219.2	731.8	314.9	394.7	1441.4
Въглища	8.5	8.5	21.9	11.9	13.2	15.0	40.1	19.3	11.9	15.5	46.6	138.9	13.6	13.6	13.5	40.6	8.6	11.0	60.2
Други горива	15.7	18.3	46.5	14.3	19.9	13.9	48.2	13.5	14.6	9.5	37.6	162.0	6.7	8.5	7.7	22.9	12.0	8.0	42.9
Други	134.9	135.0	364.9	116.4	107.5	125.7	349.6	118.0	138.5	89.3	345.8	1392.0	162.9	119.1	94.7	376.8	106.8	92.8	576.4
Масла	134.9	135.0	364.9	116.4	107.5	125.7	349.6	118.0	138.5	89.3	345.8	1392.0	162.9	119.1	94.7	376.8	106.8	92.8	576.4
Електроенергия	0.0	0.0	0.0	0.0	0.0	0.0	0.0	0.0	0.0	0.0	0.0	0.0	0.0	0.0	0.0	0.0	0.0	0.0	0.0
Друг внос ¹	9.7	9.4	29.2	9.8	9.3	9.8	28.9	11.6	11.1	9.4	32.1	113.9	9.3	9.4	10.4	29.1	10.3	10.5	49.9
ОБЩО ВНОС (CIF)	2115.5	2169.1	6516.8	2389.2	1981.4	2333.0	6703.6	2318.8	2309.1	2042.9	6670.8	25844.9	2024.7	1945.3	2009.4	5979.4	2204.0	2109.1	10292.5

¹ Включва информацията за внос на стоки от Глава 99 „Митнически облекчения“ на Митническата тарифа и внос на стоки, недекларирани другаде.

Източници: Данни от митнически декларации, допълнени с данни от НСИ и обработени от БНБ. Данните са съгласувани с НСИ.

За 2013 г. – предварителни данни на НСИ, включващи данни от системата *Интерстат* към 25 февруари 2014 г. и данни от митнически декларации към 24 февруари 2014 г.

За 2014 г. – предварителни данни на НСИ, включващи данни от системата *Интерстат* към 4 август 2014 г. и данни от митнически декларации към 1 юли 2014 г.

2.2.3. ИЗНОС ПО ОСНОВНИ ТЪРГОВСКИ ПАРТНЬОРИ И РЕГИОНИ

(млн. евро)

Държава	2013										2014								
	V	VI	II трим.	VII	VIII	IX	III трим.	X	XI	XII трим.	Общо	I	II	III	IV	V	Общо		
Европейски съюз, в т.ч.¹	960.9	1043.5	3125.6	1246.5	1218.4	1257.1	3722.1	1225.0	1253.2	888.4	3366.6	13356.4	1006.9	1025.4	1112.8	3145.1	1081.5	1057.5	5284.1
Австрия	27.3	31.9	92.3	34.3	38.2	38.4	110.8	39.9	36.2	27.5	103.6	400.6	32.6	30.0	32.2	94.8	34.2	31.4	160.4
Белгия	78.1	59.9	186.2	71.8	39.3	34.7	145.8	34.7	83.9	95.9	214.5	645.7	56.4	45.1	110.0	211.5	62.3	67.2	341.0
Дания	8.0	7.8	25.1	8.9	8.5	9.8	27.2	8.9	7.7	5.4	22.0	101.9	7.4	8.6	8.4	24.4	9.9	7.2	41.6
Финландия	2.3	2.2	7.4	2.6	4.1	5.1	11.8	3.9	3.8	2.9	10.6	37.6	2.9	3.7	3.1	9.6	3.0	2.6	15.2
Франция	59.4	75.1	220.3	108.5	63.9	86.4	258.8	89.9	99.5	61.3	250.7	961.3	73.1	74.6	75.0	222.7	70.8	74.4	368.0
Германия	178.9	205.1	620.6	219.3	262.4	280.6	762.3	269.7	234.8	140.2	644.7	2744.4	235.0	221.8	199.0	653.8	212.8	202.1	1070.7
Гърция	134.0	127.3	390.5	145.9	135.8	147.8	429.5	126.3	127.3	108.3	108.3	1544.2	99.0	102.7	116.5	318.2	123.9	113.0	555.1
Ирландия	1.5	1.3	4.7	1.8	1.5	3.3	6.5	6.0	3.7	4.2	13.9	29.8	2.0	1.8	1.9	5.6	1.5	2.0	9.2
Италия	112.1	169.0	477.8	176.5	153.0	135.9	465.4	135.4	178.2	112.9	426.5	1925.9	154.8	180.4	163.2	498.4	168.6	164.0	831.1
Люксембург	0.2	0.3	0.8	0.2	0.4	0.2	0.7	0.7	0.3	0.3	0.7	3.4	0.1	0.1	0.1	0.3	0.3	0.3	0.9
Нидерландия	47.1	38.2	120.7	31.1	47.5	52.4	131.0	44.6	33.5	36.7	114.8	480.6	43.6	34.3	38.2	116.0	41.4	37.5	195.0
Португалия	11.3	8.9	26.9	9.5	12.9	10.8	33.2	13.9	18.2	6.8	38.9	143.7	5.8	6.2	3.1	15.0	12.9	2.5	30.5
Испания	23.3	21.6	67.9	77.7	93.8	69.3	240.8	50.1	58.5	36.0	144.6	515.5	27.9	25.4	23.3	76.6	23.9	27.3	127.9
Швеция	9.2	8.0	26.3	8.8	8.7	8.6	26.2	10.4	10.1	6.8	27.3	108.3	10.3	8.8	11.4	30.5	10.4	10.7	51.6
Обединено кралство	32.3	34.2	100.7	46.1	34.1	50.4	130.6	49.6	45.8	40.6	136.0	469.3	35.6	33.5	37.4	106.5	36.4	39.8	182.6
Хърватия	3.2	3.3	9.9	5.1	3.3	4.1	12.5	5.3	5.1	3.3	13.6	50.1	4.5	7.4	6.0	17.9	7.0	7.5	32.3
Кипър	4.3	6.3	16.7	6.4	5.4	9.2	21.0	5.6	7.6	7.6	20.8	74.3	9.5	6.3	6.3	22.1	5.9	8.2	36.2
Чешка република	16.8	18.3	53.2	22.0	27.7	35.1	84.7	32.6	27.9	21.2	81.7	285.0	24.6	24.5	22.7	71.8	25.6	23.4	120.8
Естония	1.6	3.9	6.3	1.1	1.2	1.1	3.3	2.0	1.4	1.0	4.4	18.5	1.7	1.3	1.5	4.6	1.5	1.2	7.2
Унгария	23.6	22.1	68.7	23.4	19.0	29.0	71.4	32.8	24.8	15.9	73.5	275.7	24.2	20.4	25.2	69.8	22.4	26.5	118.7
Латвия	1.9	1.5	4.6	2.3	1.6	1.7	5.6	2.1	2.4	2.6	7.1	25.1	2.0	2.1	2.6	6.8	1.8	1.7	10.3
Литва	3.7	3.3	11.2	4.5	2.9	3.3	10.7	4.1	4.2	3.1	11.5	42.5	3.0	3.5	3.6	10.1	4.4	4.0	18.5
Малта	1.4	2.8	5.5	2.3	1.3	2.3	5.9	2.6	2.7	0.3	5.6	22.7	3.1	1.2	2.4	6.7	3.1	2.9	12.7
Полша	29.9	30.2	91.2	35.6	31.8	36.5	103.9	37.8	39.0	27.2	104.1	404.4	32.0	33.8	38.1	103.9	39.0	34.3	177.1
Румъния	130.4	137.0	423.4	180.5	176.0	172.3	528.8	171.8	150.0	101.9	423.7	1719.9	92.9	123.7	137.7	374.7	137.7	145.3	657.6
Словакия	12.5	14.5	40.8	13.0	16.8	15.2	45.0	21.6	14.7	8.7	45.0	165.3	11.9	14.7	13.2	39.8	13.4	13.1	66.3
Словения	5.2	6.2	18.4	5.2	5.1	13.2	33.6	13.9	31.0	9.2	54.1	123.9	10.1	8.6	9.4	28.1	6.1	6.6	40.8
Неуточнени	1.2	3.4	7.7	2.1	10.9	2.0	15.0	9.3	0.6	0.7	10.6	37.0	0.8	1.0	1.2	3.0	1.5	0.6	5.1
Европа, в т.ч.²	186.5	134.2	520.7	114.1	141.4	131.4	386.9	170.9	105.4	76.9	353.2	1699.6	63.0	83.4	78.7	225.1	84.4	102.5	412.0
Русия	43.1	46.2	144.0	47.6	56.1	55.6	159.4	53.1	58.4	32.2	143.7	573.5	30.8	46.6	47.7	125.0	47.4	37.9	210.3
Швейцария	11.5	11.5	37.0	13.7	13.0	12.1	38.8	16.5	13.3	8.9	38.6	153.5	13.4	12.4	10.1	35.9	9.5	8.7	54.2
Украйна	56.4	11.9	120.8	36.6	59.0	34.5	130.1	67.6	21.5	26.2	115.3	428.0	6.0	10.8	9.4	26.2	14.0	7.9	48.1
Балтийски държави, в т.ч.³	254.3	268.0	798.4	301.9	218.5	222.2	742.6	211.3	226.7	220.2	658.3	2887.8	208.3	196.1	184.7	589.1	225.1	283.6	1097.9
Албания	3.6	4.0	15.5	12.6	4.9	5.4	22.9	4.2	4.0	5.2	13.5	62.1	3.9	4.0	3.9	11.8	4.1	4.5	20.5
Босна и Херцеговина	3.7	3.5	10.9	4.1	4.1	3.2	11.4	3.2	2.7	3.0	8.9	39.3	2.5	3.4	4.0	10.0	2.9	3.4	16.3
Турция	184.5	198.0	582.5	214.7	147.4	141.0	503.0	128.6	157.5	150.0	436.1	2003.4	151.7	137.0	119.9	408.6	154.9	213.0	776.5
Македония	25.8	29.8	84.0	29.7	27.1	33.5	90.3	34.1	29.6	30.0	93.7	351.4	25.5	24.5	28.5	78.6	29.1	27.7	135.4
Сърбия	31.1	27.4	89.5	34.9	29.6	33.8	98.3	36.5	28.7	27.6	92.8	373.7	21.6	23.0	21.8	66.4	28.6	30.6	125.5
Черна гора	1.8	1.4	4.2	1.8	1.7	1.9	5.5	0.9	1.3	1.0	3.3	16.9	0.8	0.8	0.9	2.4	1.2	1.1	4.8
Косово	3.7	3.6	11.8	4.0	3.8	3.5	11.2	3.7	2.9	3.4	10.0	41.0	2.3	3.4	5.7	11.4	4.3	3.2	18.8
Америка, в т.ч.³	43.4	33.9	119.5	31.7	28.8	29.5	90.0	33.5	45.2	33.1	111.8	463.4	30.5	35.0	29.1	94.6	44.2	29.8	168.6
Бразилия	1.2	1.3	3.8	1.3	1.2	1.2	3.6	0.6	3.0	0.7	4.3	13.6	1.1	1.8	1.7	4.6	0.9	0.8	6.3
Канада	8.6	7.5	25.6	2.4	2.4	3.2	8.0	4.1	3.9	4.2	12.2	75.9	2.0	3.2	2.9	8.2	2.2	2.7	13.0
САЩ	21.1	20.3	64.3	23.1	20.0	20.2	63.3	23.4	33.0	24.8	81.2	304.1	22.8	26.3	19.7	68.8	36.3	22.4	127.4
Азия, в т.ч.³	156.8	161.3	496.0	217.4	295.8	233.9	747.2	293.0	261.3	303.7	858.0	2566.4	169.9	236.7	171.4	578.0	200.5	212.7	991.2
Китай	62.6	38.8	147.1	50.8	73.5	52.1	176.4	65.3	76.9	64.8	207.0	647.8	40.4	46.6	54.2	141.3	38.9	41.7	221.9
Грузия	18.9	12.8	47.1	12.6	15.5	20.9	49.0	13.8	15.5	17.9	47.2	186.7	9.4	12.8	13.2	35.5	33.6	14.6	83.7
Япония	2.5	3.1	7.8	2.9	2.8	2.3	7.9	2.6	2.1	2.2	6.9	28.4	2.1	1.7	2.4	6.1	2.1	2.1	10.4
Други държави	90.0	117.8	357.9	129.5	99.0	63.2	291.7	82.7	123.8	62.5	269.0	1254.6	107.7	73.7	55.0	236.5	102.9	97.9	437.2
ОБЩО ИЗНОС (FOB)	1691.9	1758.6	5418.2	2041.1	2001.9	1937.4	5980.5	2016.4	2015.7	1584.8	5617.0	22228.2	1586.5	1650.4	1631.6	4868.5	1738.5	1784.0	8391.1

1 Във връзка с приемането на Хърватия в Европейския съюз от 1 юли 2013 г. и с оглед съвместимост на данните за периода май – юни 2013 г., към данните за Европейския съюз е включена и Хърватия.

2 Включва Русия, Швейцария, Украйна, Гибралтар (Британски), Молдова, Беларус, Норвегия, Лихтенщайн, Исландия, Сан Марино, Андора, Фарьорски острови и Ватикан.

Източници: Данни от митнически декларации, допълнени с данни от НСИ и обработени от БНБ. Данните са съгласувани с НСИ.

За 2013 г. – предварителни данни на НСИ, включващи данни от системата Интрастат към 25 февруари 2014 г. и данни от митнически декларации към 1 юли 2014 г.

За 2014 г. – предварителни данни на НСИ, включващи данни от системата Интрастат към 4 август 2014 г. и данни от митнически декларации към 1 юли 2014 г.

2.2.4. ВНОС ПО ОСНОВНИ ТЪРГОВСКИ ПАРТНЬОРИ И РЕГИОНИ

Държави*	2013												2014			Общо			
	V	VI	II трим.	VII	VIII	IX	III трим.	X	XI	XII	IV трим.	Общо	I	II	III		I трим.	IV	V
Европейски съюз, в т.ч.: ¹	1035.6	1073.7	3201.7	1191.4	939.7	1101.3	3232.5	1109.3	1144.2	1038.0	3291.4	12587.8	961.2	991.4	1093.3	3045.9	1078.8	1027.2	5152.0
Австрия	36.5	38.6	112.1	55.0	30.8	37.7	123.5	41.3	45.6	34.7	121.7	464.0	31.8	39.1	41.6	112.5	40.3	33.0	185.8
Белгия	29.8	32.6	93.6	30.8	29.1	26.9	86.8	34.8	26.0	27.3	88.1	343.6	24.3	30.0	38.5	92.8	31.3	35.1	159.2
Дания	7.0	5.4	18.8	11.3	6.7	6.2	24.1	6.0	7.3	9.7	23.0	82.4	8.2	7.1	6.3	21.6	6.6	6.1	34.2
Финландия	5.5	5.3	13.7	5.6	4.5	4.1	14.3	4.1	5.9	6.2	16.1	56.5	2.6	4.7	5.2	12.6	5.7	5.6	23.9
Франция	58.1	66.7	189.0	67.1	51.3	66.8	185.3	77.0	69.5	64.5	211.0	783.0	61.1	80.7	74.2	216.1	65.4	66.6	348.2
Германия	191.7	210.0	640.5	233.9	204.5	233.9	673.7	215.2	228.4	239.0	682.5	2852.8	200.3	202.2	228.7	641.1	213.5	223.9	1078.5
Гърция	108.1	110.1	329.8	130.1	92.2	132.5	354.8	101.7	125.6	88.2	315.5	1264.9	81.3	81.5	89.1	251.9	106.6	82.7	441.2
Ирландия	177.0	170.9	509.3	204.5	119.3	148.6	472.4	167.3	176.6	149.1	493.0	1892.8	154.9	133.5	158.8	447.3	159.1	155.5	761.9
Люксембург	2.4	4.5	9.3	2.8	3.8	4.0	10.6	3.5	2.4	3.1	9.0	36.8	5.0	3.6	5.9	14.5	2.7	5.9	23.1
Нидерландия	35.4	35.6	103.4	38.5	32.7	35.6	106.8	41.8	35.2	39.1	116.1	414.3	34.7	35.3	37.2	107.2	33.5	33.5	174.2
Португалия	4.1	3.2	19.2	10.2	2.7	2.6	15.5	12.6	3.4	3.2	19.2	62.9	6.7	10.6	3.3	20.6	3.4	4.1	28.1
Испания	39.0	35.9	109.9	47.1	36.6	43.3	127.1	37.1	40.2	30.6	107.9	451.2	32.6	36.6	45.6	114.7	40.6	35.2	190.5
Швеция	14.7	11.4	41.9	16.9	11.2	14.8	43.0	13.0	16.3	13.1	42.5	171.0	10.7	14.7	16.0	41.4	12.2	16.0	69.7
Обединено кралство	32.6	33.9	99.5	35.5	36.0	40.3	111.7	35.4	34.8	32.2	102.4	405.0	30.6	34.2	36.9	101.8	38.9	36.9	177.7
Хърватия	4.6	3.2	10.8	4.8	3.5	3.7	12.1	3.7	2.7	2.9	9.4	42.1	2.2	1.9	2.7	6.8	2.4	5.0	14.2
Кипър	4.8	1.9	8.2	4.5	6.4	2.0	12.8	1.1	2.8	5.8	32.5	1.0	0.7	1.4	3.1	3.0	1.1	7.3	14.3
Чешка република	47.1	48.6	137.4	40.4	29.8	42.2	112.3	42.8	39.5	35.8	118.2	467.4	29.5	37.9	43.0	110.4	41.5	46.4	198.3
Естония	0.5	0.5	1.6	0.4	0.7	0.5	1.6	0.5	0.6	0.7	1.7	6.3	0.5	0.3	0.6	1.3	0.6	0.5	2.5
Унгария	32.1	34.8	102.6	39.1	35.6	43.9	118.6	41.7	39.1	39.4	120.1	456.7	40.3	35.3	36.1	111.6	38.9	38.5	189.0
Латвия	1.3	1.5	3.7	1.4	0.5	0.7	2.6	0.7	0.8	1.2	2.7	10.0	0.5	0.4	0.6	1.5	0.3	0.3	2.1
Литва	2.3	3.1	8.3	2.8	3.5	3.0	9.3	3.6	3.2	2.1	8.9	35.3	2.7	2.7	2.7	8.1	2.5	3.0	13.6
Малта	0.7	0.4	2.0	0.4	0.7	0.6	1.7	0.7	0.8	0.4	1.9	7.1	0.2	0.7	0.3	1.2	0.3	0.4	1.9
Полша	57.6	57.9	184.3	63.0	60.5	61.6	185.1	62.5	77.4	62.1	202.0	748.1	55.5	59.2	63.7	178.4	64.6	54.6	297.5
Румъния	112.6	127.4	352.9	109.9	107.9	111.1	329.0	122.1	121.7	114.2	358.0	1367.3	110.4	111.1	109.8	331.3	122.2	106.2	559.6
Словакия	13.8	12.9	44.4	13.8	12.5	15.2	41.5	19.6	20.4	16.3	56.2	184.1	15.8	12.6	14.9	43.3	22.7	14.1	80.1
Словения	8.9	9.4	30.1	12.0	8.7	10.4	31.1	12.4	10.3	11.5	34.2	121.1	9.3	9.2	10.4	28.9	10.2	9.5	48.6
Неуточнени	0.1	0.0	0.2	0.0	0.3	0.0	0.4	0.1	0.0	0.1	0.2	0.9	0.1	0.1	0.1	0.1	0.1	0.1	0.4
Европа, в т.ч.: ²	529.7	448.3	1435.2	472.6	503.7	480.8	1457.1	466.2	380.6	445.7	1292.5	5513.7	369.2	298.8	351.8	1019.8	463.1	428.4	1911.3
Русия	464.1	386.2	1234.5	389.4	429.3	410.8	1229.5	389.4	313.2	371.2	1073.8	4665.7	298.5	239.1	270.2	807.8	374.6	359.2	1541.6
Швейцария	20.5	21.5	68.1	25.5	20.0	22.7	68.2	24.4	19.8	18.6	62.8	267.5	22.7	19.9	19.3	61.9	20.4	23.0	105.3
Украйна	40.8	35.5	115.7	52.8	47.0	40.6	140.4	44.1	40.2	49.9	134.3	504.5	42.8	31.9	51.3	126.0	59.0	38.8	223.8
Балкански държави, в т.ч.:	163.8	162.5	534.9	173.6	153.5	166.8	493.9	169.8	193.3	155.8	518.8	1979.2	161.3	153.3	187.2	501.8	179.6	174.7	856.1
Албания	1.1	1.3	3.7	1.4	1.1	1.4	3.9	1.5	1.7	1.0	4.2	16.0	1.8	1.4	0.7	3.8	0.9	2.0	6.7
Босна и Херцеговина	2.4	2.9	8.9	2.9	2.7	2.0	7.7	1.3	1.8	1.6	4.7	26.7	1.2	0.7	1.5	3.5	1.4	1.2	6.1
Турция	115.5	115.2	384.4	119.8	104.9	118.2	342.9	117.9	140.9	104.8	363.5	1387.0	112.5	104.6	129.5	346.6	128.5	124.1	599.2
Македония	24.0	21.2	72.9	24.6	20.3	22.0	66.9	24.6	20.7	22.3	67.7	273.8	19.2	18.9	24.4	62.5	20.3	21.3	104.1
Сърбия	20.7	21.8	64.5	24.5	24.1	22.8	71.4	24.4	27.9	25.8	78.1	272.8	26.2	27.5	31.0	84.7	28.2	25.7	138.5
Черна гора	0.0	0.0	0.1	0.0	0.3	0.1	0.4	0.1	0.1	0.2	0.4	1.1	0.2	0.1	0.0	0.3	0.2	0.2	0.7
Косово	0.1	0.1	0.4	0.4	0.3	0.2	0.8	0.1	0.1	0.0	0.1	1.9	0.1	0.2	0.1	0.4	0.1	0.4	0.8
Америка, в т.ч.:	100.1	141.6	407.2	160.5	88.6	218.1	467.3	161.2	102.3	127.9	391.4	1628.8	144.6	131.3	82.5	358.4	181.5	88.6	628.4
Бразилия	15.0	36.4	73.4	6.0	24.5	9.9	40.3	7.1	43.9	5.0	56.0	220.1	5.7	35.6	3.0	44.3	2.9	21.4	68.5
Канада	10.6	2.4	15.1	2.3	3.2	10.3	15.8	11.1	3.0	1.6	15.8	55.7	11.2	5.2	4.3	20.6	2.4	2.4	25.4
САЩ	37.3	31.1	107.9	34.0	35.0	35.5	104.5	35.9	44.4	41.2	121.5	436.6	38.9	43.4	47.7	129.9	46.4	49.9	226.3
Азия, в т.ч.:	264.3	326.7	873.6	322.3	257.8	314.9	895.0	388.2	410.2	233.2	1031.5	3619.9	350.5	252.2	262.6	865.2	261.7	315.5	1442.3
Китай	120.3	131.0	366.9	124.1	118.4	124.6	367.0	171.3	141.2	125.7	438.3	1532.1	134.5	124.2	129.3	388.0	126.9	150.6	665.6
Грузия	16.8	0.0	17.3	21.3	15.0	9.9	46.3	22.7	12.7	9.7	45.1	162.0	10.9	19.9	9.6	40.5	11.0	8.5	60.0
Япония	13.7	16.6	45.8	14.6	14.5	16.2	45.4	19.8	18.1	15.2	53.1	184.8	15.3	19.0	16.0	50.4	15.7	22.0	88.1
Други държави	22.0	16.3	64.2	68.7	38.0	51.1	157.8	24.1	78.7	42.4	145.2	515.5	38.0	118.3	32.0	188.3	39.3	74.8	302.4
ОБЩО ВНОС (CIF)	2115.5	2169.1	6516.8	2389.2	1981.4	2333.0	6703.6	2318.8	2309.1	2042.9	6670.8	25844.9	2024.7	1945.3	2009.4	5979.4	2204.0	2109.1	10292.5

* По страна на произход на стоките.

¹ Във връзка с прехода на Хърватия в Европейския съюз от 1 юли 2013 г. и с оглед съвместимост на данните за периода май – юни 2013 г. към данните за Европейския съюз е включена и Хърватия.

² Включва Русия, Швейцария, Украйна, Гибралтар (Британски), Молдова, Бразилия, Лихтенщайн, Исландия, Сан Марино, Андора, Фарьорски острови и Ватикан.

Източници: Данни от митнически декларации, допълнени с данни от НСИ и обработки от БНБ. Данните са съгласувани с НСИ.

За 2013 г. – предварителни данни на НСИ, включващи данни от системата Интрастат към 25 февруари 2014 г. и данни от митнически декларации към 24 февруари 2014 г.

За 2014 г. – предварителни данни на НСИ, включващи данни от системата Интрастат към 4 август 2014 г. и данни от митнически декларации към 1 юли 2014 г.

2.3. БРУТЕН ВЪНШЕН ДЪЛГ¹

Институционални сектори	2013						2014						(млн. евро)
	VI	VII	VIII	IX	X	XI	XII	I	II	III	IV	V	
I. Държавно управление²	3 204.8	3 198.9	3 199.4	3 163.9	3 145.1	3 126.5	3 331.7	3 353.2	3 371.7	3 385.5	3 364.3	3 316.0	3 353.5
Краткосрочни	0.0	0.0	0.0	0.0	0.0	0.0	0.0	0.0	0.0	0.0	0.0	0.0	0.0
Дългосрочни	3 204.8	3 198.9	3 199.4	3 163.9	3 145.1	3 126.5	3 331.7	3 353.2	3 371.7	3 385.5	3 364.3	3 316.0	3 353.5
Области ³	1 824.8	1 812.1	1 811.6	1 799.5	1 791.5	1 793.3	1 787.7	1 803.3	1 780.6	1 808.3	1 804.7	1 818.3	1 815.8
Области, притежавани от резиденти ⁴	-836.1	-830.9	-825.7	-836.0	-825.1	-834.1	-820.4	-819.2	-813.9	-807.8	-813.8	-875.7	-842.5
Заеми	2 216.0	2 217.8	2 213.5	2 200.3	2 178.7	2 167.4	2 345.8	2 550.6	2 586.5	2 566.6	2 554.9	2 554.9	2 561.7
Прехвърляеми заеми, притежавани от резиденти	0.0	0.0	0.0	0.0	0.0	0.0	-181.5	-181.5	-181.5	-181.5	-181.5	-181.5	-181.5
II. Централна банка	0.0	0.0	0.0	0.0	0.0	0.0	0.0	0.0	0.0	0.0	0.0	0.0	0.0
III. Банки⁵	6 200.3	6 153.2	6 010.5	5 955.2	5 700.8	5 739.7	5 757.5	5 659.9	5 661.1	5 780.1	5 660.2	5 738.5	5 855.3
Краткосрочни	4 567.3	4 524.9	4 435.2	4 416.3	4 286.0	4 330.0	4 305.9	4 160.0	4 152.4	4 234.2	4 182.4	4 173.8	4 431.6
Заеми	1 340.4	1 345.5	1 364.4	1 357.6	1 365.6	1 400.7	1 427.1	1 424.0	1 424.0	1 396.6	1 429.5	1 437.5	1 405.1
Депозити	3 061.9	3 026.1	2 925.2	2 903.9	2 849.2	2 840.4	2 806.8	2 641.7	2 635.5	2 709.6	2 659.5	2 605.9	2 838.8
Други задължения	165.0	153.2	145.7	154.9	71.3	89.0	72.0	94.8	85.7	128.0	143.4	130.3	187.6
Дългосрочни	1 633.0	1 628.3	1 575.3	1 538.9	1 414.9	1 409.6	1 451.6	1 499.8	1 515.9	1 545.9	1 477.8	1 564.7	1 423.8
Области	81.0	81.0	81.0	81.0	81.0	81.0	81.0	121.0	121.0	121.0	121.0	121.0	121.0
Заеми	1 552.0	1 547.3	1 494.2	1 457.8	1 333.8	1 288.6	1 330.6	1 378.8	1 394.8	1 424.9	1 356.7	1 443.7	1 302.7
IV. Други сектори⁶	12 153.0	12 175.8	12 136.4	12 154.8	12 155.1	12 310.7	12 376.5	12 536.1	12 537.8	12 646.9	12 658.1	12 866.3	12 827.7
Краткосрочни	5 938.3	5 977.6	5 982.9	6 071.5	6 064.9	5 470.4	5 439.6	5 453.9	5 434.4	5 521.6	5 507.3	5 281.8	5 292.5
Инструменти на паричния пазар	0.0	0.0	0.0	0.0	0.0	0.0	0.0	0.0	0.0	0.0	0.0	0.0	0.0
Заеми	4 426.1	4 465.4	4 470.7	4 552.7	4 552.7	3 898.2	3 927.4	3 941.7	3 922.2	4 009.4	3 989.1	3 769.6	3 780.3
Търговски кредити	1 512.2	1 512.2	1 512.2	1 512.2	1 512.2	1 512.2	1 512.2	1 512.2	1 512.2	1 512.2	1 512.2	1 512.2	1 512.2
Други задължения	0.0	0.0	0.0	0.0	0.0	0.0	0.0	0.0	0.0	0.0	0.0	0.0	0.0
Дългосрочни	6 214.7	6 198.2	6 153.5	6 083.3	6 090.2	6 800.4	6 936.9	7 082.1	7 103.4	7 125.4	7 156.8	7 584.5	7 535.2
Области	142.2	139.7	139.7	138.9	139.1	991.5	993.2	995.3	997.2	999.3	1 000.2	1 000.8	1 007.3
Заеми	6 072.5	6 058.5	6 013.8	5 944.4	5 951.2	5 908.8	5 943.7	6 086.8	6 106.2	6 126.0	6 156.6	6 583.8	6 527.9
V. Прехвърляеми заеми: вътрешнофирмени заеми	16 089.3	16 156.0	16 130.6	16 138.6	16 069.4	16 297.9	15 873.2	16 090.9	16 054.9	16 039.6	16 258.7	15 938.7	15 877.9
БРУТЕН ВЪНШЕН ДЪЛГ (I+II+III+IV+V)	37 647.4	37 683.9	37 476.8	37 412.5	37 070.5	37 474.7	37 338.9	37 640.0	37 625.4	37 852.1	37 941.3	37 859.5	37 914.5
Допълнителни показатели													
Дългосрочен външен дълг ⁷	27 141.9	27 181.5	27 058.7	26 924.7	26 719.6	27 734.3	27 593.3	28 026.1	28 045.8	28 096.4	28 257.5	28 404.0	28 190.4
Краткосрочен външен дълг	10 505.5	10 502.5	10 418.1	10 487.8	10 350.9	9 740.4	9 745.5	9 614.0	9 579.6	9 755.7	9 683.8	9 455.5	9 724.1
Външен дълг на публичния сектор	4 224.0	4 208.6	4 203.4	4 145.8	4 113.5	3 883.1	4 062.4	4 080.9	4 090.3	4 089.4	4 064.4	3 997.1	4 021.0
Външен дълг на частния сектор	33 423.4	33 475.3	33 273.4	33 266.7	32 957.0	33 591.6	33 276.5	33 559.1	33 535.2	33 762.8	33 876.9	33 862.4	33 893.5
Революиращи кредити ⁸	4 384.6	4 431.5	4 451.6	4 501.4	4 609.9	4 323.9	4 287.4	4 361.8	4 354.5	4 396.7	4 469.1	4 025.5	4 012.8
Търговски кредити ^{8,9}	2 987.0	2 987.0	2 987.0	2 987.0	2 987.0	2 987.0	2 987.0	2 987.0	2 987.0	2 987.0	2 987.0	2 987.0	2 987.0
Заеми, платими при поискване ⁸	8 071.5	8 015.3	7 964.7	8 025.6	8 058.0	8 108.0	7 963.4	7 972.3	7 958.7	8 044.2	8 020.6	7 760.4	7 840.9
вкл. вътрешнофирмени заеми	5 257.4	5 192.0	5 149.5	5 143.5	5 179.6	5 242.4	5 058.7	5 071.4	5 073.0	5 078.3	5 076.1	5 027.4	5 071.2
вкл. заеми на банки	174.0	179.0	189.0	184.0	184.0	184.0	179.0	179.0	179.0	179.0	169.0	169.0	154.0
Разпределени СТП ¹⁰	702.4	696.4	699.4	693.9	688.8	689.0	682.5	693.4	684.3	684.8	683.5	691.6	691.4

¹ Предварителни данни. Равностойността в евро е изчислена по курса на съответните чуждестранни валути към края на периода.

² Източник: *Резюме на държавния и държавногарантирания дълг на Министърството на финансите*. Предварителни данни за юли 2014 г. към 22 юли 2014 г.

³ Не се включват задълженията на фирмите от публичния сектор и държавногарантираният дълг.

⁴ Включват се облигациите по външния дълг, емитирани на международните пазари, и държавните ценни книжа (деноминирани в левове и чуждестранна валута), притежавани от резиденти, поради което те се посочват със знак минус (по номинал).

⁵ По данни от банките (вкл. данни за банките от публичния и частния сектор). Не са включени депозитите, свързани с условни задължения.

⁶ Данни за фирмите от публичния и частния сектор, вкл. държавногарантирания кредити. Не се включват вътрешнофирмените заеми. Данните обхващат само кредитите, деклариращи в БНБ и за които тя е получила информация.

⁷ В съответствие с изискванията на *Ръководството по статистика на външния дълг, 2003 г. (EXTERNAL DEBT STATISTICS, Guide for Computers and Users, IMF, 2003)*, т. 3.14, и 7.5. задълженията по преки инвестиции се включват в размера на дългосрочния външен дълг.

⁸ Данните се включват в размера на *брутния външен дълг*.

⁹ Поради примесената отчетност на фирмите, данните подлежат на ревизия.

¹⁰ В съответствие с действащата нормативна уредба в ЕС и летото издание на *Ръководството по платежен баланс* разпределените СТП следва да се отразят като дългосрочни задължения на Централната банка. За целите на националната и европейската статистика на външния сектор Българската народна банка ще приложи тези изчисления през септември 2014 г. с отчет за юли 2014 г.

Източник: БНБ.

2.4. ПОЛУЧЕНИ НОВИ КРЕДИТИ И ДЕПОЗИТИ¹

Институционални сектори	2013						2014												
	VI	II грим.	VII	VIII	IX	III грим.	X	XI	XII	IV грим.	Общо	I	II	III	III грим.	IV	V	VI	II грим.
I. Държавно управление²	6.7	25.6	8.9	9.6	6.3	24.8	9.9	11.1	422.8	443.7	715.5	15.4	43.9	38.1	97.3	0.0	10.6	72.2	82.8
Краткосрочни	0.0	0.0	0.0	0.0	0.0	0.0	0.0	0.0	0.0	0.0	0.0	0.0	0.0	0.0	0.0	0.0	0.0	0.0	0.0
Дългосрочни	6.7	25.6	8.9	9.6	6.3	24.8	9.9	11.1	422.8	443.7	715.5	15.4	43.9	38.1	97.3	0.0	10.6	72.2	82.8
Облигации	7.9	7.9	0.0	0.0	4.4	4.4	0.0	0.0	5.4	5.4	19.1	0.0	0.0	26.9	26.9	0.0	0.0	1.6	1.6
Облигации, прилежащи от резиденти ³	0.0	3.5	5.3	8.8	0.0	14.2	6.9	2.2	8.9	18.0	99.8	13.6	2.0	8.1	23.7	0.0	0.0	34.1	34.1
Заеми	-1.2	14.2	3.5	0.8	1.8	6.2	3.0	8.8	408.5	420.3	596.6	1.8	41.9	3.0	46.7	0.0	10.6	36.6	47.1
Прехвърляеми заеми, прилежащи от резиденти	0.0	0.0	0.0	0.0	0.0	0.0	0.0	0.0	0.0	0.0	0.0	0.0	0.0	0.0	0.0	0.0	0.0	0.0	0.0
II. Централна банка	0.0	0.0	0.0	0.0	0.0	0.0	0.0	0.0	0.0	0.0	0.0	0.0	0.0	0.0	0.0	0.0	0.0	0.0	0.0
III. Банки⁴	134.3	342.3	45.8	36.3	9.9	92.0	28.5	67.1	217.3	312.9	1030.0	33.3	30.5	165.9	229.7	35.4	12.6	301.8	349.7
Краткосрочни	34.8	176.2	13.6	13.8	9.9	37.3	12.8	20.1	6.4	39.3	524.4	33.3	0.0	116.2	149.5	22.9	7.6	290.8	321.2
Заеми	7.5	26.9	13.6	13.8	0.4	27.8	0.0	0.0	6.0	21.1	307.9	10.0	0.0	0.0	10.0	6.9	7.5	0.0	14.4
Депозити ⁵	0.0	81.4	0.0	0.0	0.0	0.0	0.0	0.0	0.0	0.0	96.5	0.0	0.0	73.9	73.9	0.0	0.0	233.4	233.4
Други задължения	27.3	67.9	0.0	0.0	9.5	9.5	0.0	17.7	0.4	18.1	120.0	23.2	0.0	42.3	65.6	16.0	0.1	57.4	73.5
Дългосрочни	99.5	166.1	32.2	22.5	0.0	54.7	15.7	47.0	211.0	273.7	595.6	0.0	30.5	49.7	80.2	12.5	5.0	11.0	28.5
Облигации	0.0	15.4	0.0	0.0	0.0	0.0	0.0	40.0	0.0	40.0	55.4	0.0	0.0	0.0	0.0	0.0	0.0	0.0	0.0
Заеми	99.5	150.8	32.2	22.5	0.0	54.7	15.7	7.0	211.0	233.7	450.2	0.0	30.5	49.7	80.2	12.5	5.0	11.0	28.5
IV. Други сектори⁶	47.7	416.0	77.9	177.0	42.2	297.0	96.7	891.6	459.1	1447.5	2412.7	90.5	56.4	76.8	223.8	55.4	31.6	86.5	173.5
Краткосрочни	33.3	287.1	34.1	21.7	3.3	59.1	28.1	3.4	16.6	48.1	458.4	3.3	3.5	7.8	14.6	7.7	1.0	21.7	30.4
Инструменти на паричния пазар	0.0	0.0	0.0	0.0	0.0	0.0	0.0	0.0	0.0	0.0	0.0	0.0	0.0	0.0	0.0	0.0	0.0	0.0	0.0
Заеми	33.3	287.1	34.1	21.7	3.3	59.1	28.1	3.4	16.6	48.1	458.4	3.3	3.5	7.8	14.6	7.7	1.0	21.7	30.4
Други задължения	0.0	0.0	0.0	0.0	0.0	0.0	0.0	0.0	0.0	0.0	0.0	0.0	0.0	0.0	0.0	0.0	0.0	0.0	0.0
Дългосрочни	14.4	128.9	43.7	155.2	38.9	237.9	68.6	888.2	442.5	1399.3	1954.3	87.2	52.9	69.0	209.2	47.7	30.6	64.8	143.2
Облигации	1.8	1.8	0.0	0.0	0.0	0.0	0.1	852.4	1.6	854.2	857.0	2.1	1.9	2.2	6.2	0.8	0.6	6.5	7.9
Заеми	12.5	127.1	43.7	155.2	38.9	237.9	68.5	35.8	440.8	545.1	1097.4	85.1	51.1	66.9	203.0	46.9	30.1	58.3	135.2
V. Преходи инвестиции: вътрешнофирмени заеми	155.6	451.7	222.4	93.8	139.7	455.9	140.7	170.1	134.9	445.8	1836.9	53.3	76.4	83.9	213.7	238.2	105.4	264.5	608.1
БРУТЕН ВЪНШЕН ДЪЛГ (I+II+III+IV+V)	344.3	1235.6	355.0	316.6	198.1	869.6	275.8	1139.9	1234.2	2649.8	5995.1	192.5	207.2	364.7	764.5	329.0	160.1	725.1	1214.1
Допълнителни показатели																			
Дългосрочен външен дълг ⁷	276.1	772.3	307.2	281.1	184.9	773.2	234.9	1116.4	1211.1	2562.4	5012.3	156.0	203.8	240.7	600.4	298.4	151.6	412.5	862.5
Краткосрочен външен дълг	68.1	463.3	47.7	35.5	13.2	96.4	40.9	23.5	23.0	87.4	982.8	36.6	3.5	124.1	164.1	30.5	8.5	312.5	351.6
Външен дълг на публичния сектор	7.0	220.8	8.9	9.6	6.3	24.8	9.9	11.1	423.1	444.1	913.1	15.4	43.9	38.1	97.3	0.0	10.6	72.2	82.8
Външен дълг на частния сектор	337.3	1014.8	346.1	307.0	191.8	844.9	266.0	1128.8	811.0	2205.8	5082.0	177.1	163.3	326.7	667.2	329.0	149.5	652.9	1131.3
Революиращи кредити ⁸	641.5	1956.1	738.8	656.8	727.9	2123.5	768.9	764.1	970.3	2503.3	8402.2	489.9	325.9	324.3	1140.1	67.3	500.1	494.5	1061.9
Търговски кредити	0.0	0.0	0.0	0.0	0.0	0.0	0.0	0.0	0.0	0.0	108.0	0.0	0.0	0.0	0.0	0.0	0.0	0.0	0.0

1 Фактически получени кредити и депозити. Предварителни данни. Данните са преизчислени в евро по средномесечния курс на съответните валути.
 2 Източник: Регистър на държавия и държавногарантиран дълъг на Министерството на финансите – предварителни данни за юни 2014 г. към 22 юли 2014 г. Не включва данни за задълженията на фирмите от публичния сектор, включително за държавногарантирания дълъг.
 3 Податаята представява изменението на задълженията към нерезиденти в резултат на сделки с резиденти. Премияването на облигациите от резиденти към нерезиденти представлява нарастване на задълженията към нерезиденти и се отразява със знак плюс.
 4 По данни от банките.
 5 Не са включени депозити, свързани с условни задължения.
 6 Включва получени кредити (без вътрешнофирмени кредити), декларирани в БНБ и за които тя е получила информация, както и държавногарантирани кредити (източник: Регистър на държавия и държавногарантирания дълъг на Министерството на финансите – предварителни данни за юни 2014 г. към 22 юли 2014 г.).
 7 В съответствие с изискванията на Ръководството по статистика на външния дълъг, 2003 г. (EXTERNAL DEBT STATISTICS, Guide for Compilers and Users, IMF 2003) г. 3.14 и 7.5 получените кредити по преки инвестиции се включват в дългосрочния външен дълг.
 8 Данните не се включват в таблицата получени нови кредити и депозити по институционални сектори.

Източник: БНБ.

2.5. ОБСЛУЖВАНЕ НА БРУТНИЯ ВЪНШЕН ДЪЛГ¹

(млн. евро)

Институционални сектори	Юни 2013 г.			II тримесечие 2013 г.			Юли 2013 г.			Август 2013 г.		
	Главница	Лихва	Общо	Главница	Лихва	Общо	Главница	Лихва	Общо	Главница	Лихва	Общо
I. Държавно управление²	54.9	8.3	63.2	102.7	19.8	122.5	8.5	39.9	48.4	9.8	0.9	10.8
<i>Краткосрочни</i>	<i>0.0</i>	<i>0.0</i>	<i>0.0</i>	<i>0.0</i>	<i>0.0</i>	<i>0.0</i>	<i>0.0</i>	<i>0.0</i>	<i>0.0</i>	<i>0.0</i>	<i>0.0</i>	<i>0.0</i>
<i>Дългосрочни</i>	<i>54.9</i>	<i>8.3</i>	<i>63.2</i>	<i>102.7</i>	<i>19.8</i>	<i>122.5</i>	<i>8.5</i>	<i>39.9</i>	<i>48.4</i>	<i>9.8</i>	<i>0.9</i>	<i>10.8</i>
Облигации	0.5	0.0	0.5	0.5	0.3	0.8	0.5	74.8	75.4	3.0	0.1	3.1
Облигации, притежавани от резиденти ³	24.8	0.0	24.8	40.4	0.0	40.4	6.9	-35.0	-28.0	1.8	0.0	1.8
Заеми	29.6	8.3	37.9	61.8	19.5	81.3	1.0	0.0	1.1	5.1	0.8	5.9
Прехвърляеми заеми, притежавани от резиденти	0.0	0.0	0.0	0.0	0.0	0.0	0.0	0.0	0.0	0.0	0.0	0.0
II. Централна банка	0.0	0.0	0.0	0.0	0.0	0.0	0.0	0.0	0.0	0.0	0.0	0.0
III. Банки⁴	109.6	3.3	113.0	464.6	10.9	475.5	83.0	4.0	86.9	185.3	5.1	190.4
<i>Краткосрочни</i>	<i>50.1</i>	<i>0.0</i>	<i>50.1</i>	<i>299.9</i>	<i>0.0</i>	<i>300.0</i>	<i>47.7</i>	<i>0.0</i>	<i>47.7</i>	<i>109.3</i>	<i>3.4</i>	<i>112.7</i>
Заеми	4.8	0.0	4.8	28.2	0.0	28.2	3.5	0.0	3.5	0.0	3.4	3.4
Депозити	45.4	0.0	45.4	271.2	0.0	271.2	32.8	0.0	32.8	101.7	0.0	101.7
Други задължения	0.0	0.0	0.0	0.5	0.0	0.5	11.4	0.0	11.4	7.6	0.0	7.6
<i>Дългосрочни</i>	<i>59.5</i>	<i>3.3</i>	<i>62.8</i>	<i>164.6</i>	<i>10.9</i>	<i>175.5</i>	<i>35.3</i>	<i>4.0</i>	<i>39.2</i>	<i>76.0</i>	<i>1.8</i>	<i>77.8</i>
Облигации	0.0	0.0	0.0	7.3	0.0	7.3	0.0	0.0	0.0	0.0	0.0	0.0
Заеми	59.5	3.3	62.8	157.3	10.9	168.2	35.3	4.0	39.2	76.0	1.8	77.8
IV. Други сектори⁵	106.8	23.4	130.2	415.8	44.9	460.7	72.6	12.6	85.3	230.0	15.6	245.7
<i>Краткосрочни</i>	<i>20.5</i>	<i>1.0</i>	<i>21.4</i>	<i>63.9</i>	<i>3.2</i>	<i>67.1</i>	<i>14.2</i>	<i>0.5</i>	<i>14.7</i>	<i>33.1</i>	<i>5.8</i>	<i>38.9</i>
Инструменти на паричния пазар	0.0	0.0	0.0	0.0	0.0	0.0	0.0	0.0	0.0	0.0	0.0	0.0
Заеми	20.5	1.0	21.4	63.9	3.2	67.1	14.2	0.5	14.7	33.1	5.8	38.9
Други задължения	0.0	0.0	0.0	0.0	0.0	0.0	0.0	0.0	0.0	0.0	0.0	0.0
<i>Дългосрочни</i>	<i>86.4</i>	<i>22.4</i>	<i>108.8</i>	<i>351.9</i>	<i>41.7</i>	<i>393.6</i>	<i>58.5</i>	<i>12.1</i>	<i>70.6</i>	<i>196.9</i>	<i>9.8</i>	<i>206.8</i>
Облигации	0.0	0.0	0.0	0.4	0.0	0.4	2.5	0.0	2.5	0.0	0.0	0.0
Заеми	86.4	22.4	108.8	351.6	41.7	393.3	56.0	12.1	68.1	196.9	9.8	206.7
V. Преки инвестиции: вътрешнофирмени заеми	197.6	18.9	216.5	399.0	49.5	448.5	191.5	19.6	211.1	85.4	4.7	90.1
БРУТЕН ВЪНШЕН ДЪЛГ (I+II+III+IV+V)	469.0	53.9	522.9	1 382.1	125.1	1 507.2	355.6	76.1	431.7	510.6	26.3	536.9
Допълнителни показатели												
Дългосрочен външен дълг ⁶	398.4	53.0	451.3	1 018.2	121.9	1 140.1	293.7	75.6	369.3	368.2	17.1	385.4
Краткосрочен външен дълг	70.6	1.0	71.6	363.8	3.2	367.0	61.9	0.5	62.4	142.4	9.2	151.6
Външен дълг на публичния сектор	66.3	9.9	76.2	326.9	27.7	354.6	16.1	40.7	56.9	15.5	2.8	18.3
Външен дълг на частния сектор	402.6	44.0	446.7	1 055.2	97.4	1 152.6	339.4	35.4	374.8	495.1	23.5	518.6
Револвиращи кредити ⁷	647.0	5.1	652.1	1 947.5	18.1	1 965.5	691.8	2.3	694.1	637.1	8.6	645.7
Търговски кредити ⁷	0.0	0.0	0.0	0.0	0.0	0.0	0.0	0.0	0.0	0.0	0.0	0.0

(продължава)

2.5. ОБСЛУЖВАНЕ НА БРУТНИЯ ВЪНШЕН ДЪЛГ¹

(продължение)

(млн. евро)

Институционални сектори	Септември 2013 г.			III тримесечие 2013 г.			Октомври 2013 г.			Ноември 2013 г.		
	Главница	Лихва	Общо	Главница	Лихва	Общо	Главница	Лихва	Общо	Главница	Лихва	Общо
I. Държавно управление²	34.6	6.8	41.4	52.9	47.6	100.5	22.9	1.6	24.5	27.6	0.6	28.1
<i>Краткосрочни</i>	<i>0.0</i>	<i>0.0</i>	<i>0.0</i>	<i>0.0</i>	<i>0.0</i>	<i>0.0</i>	<i>0.0</i>	<i>0.0</i>	<i>0.0</i>	<i>0.0</i>	<i>0.0</i>	<i>0.0</i>
<i>Дългосрочни</i>	<i>34.6</i>	<i>6.8</i>	<i>41.4</i>	<i>52.9</i>	<i>47.6</i>	<i>100.5</i>	<i>22.9</i>	<i>1.6</i>	<i>24.5</i>	<i>27.6</i>	<i>0.6</i>	<i>28.1</i>
Облигации	0.1	0.1	0.2	3.6	75.0	78.6	0.0	0.3	0.3	0.0	0.0	0.0
Облигации, притежавани от резиденти ³	21.1	0.0	21.1	29.8	-35.0	-5.1	0.0	0.0	0.0	10.9	0.0	10.9
Заеми	13.4	6.7	20.1	19.5	7.6	27.0	22.9	1.3	24.2	16.6	0.6	17.2
Прехвърляеми заеми, притежавани от резиденти	0.0	0.0	0.0	0.0	0.0	0.0	0.0	0.0	0.0	0.0	0.0	0.0
II. Централна банка	0.0	0.0	0.0	0.0	0.0	0.0	0.0	0.0	0.0	0.0	0.0	0.0
III. Банки⁴	66.2	3.0	69.3	334.5	12.1	346.6	274.8	1.9	276.7	62.9	1.1	64.0
<i>Краткосрочни</i>	<i>30.9</i>	<i>0.0</i>	<i>30.9</i>	<i>187.9</i>	<i>3.4</i>	<i>191.3</i>	<i>136.1</i>	<i>0.0</i>	<i>136.1</i>	<i>10.3</i>	<i>0.0</i>	<i>10.3</i>
Заеми	12.5	0.0	12.5	16.0	3.4	19.4	0.0	0.0	0.0	1.5	0.0	1.5
Депозити	18.3	0.0	18.3	152.9	0.0	152.9	52.7	0.0	52.7	8.8	0.0	8.8
Други задължения	0.0	0.0	0.0	19.0	0.0	19.0	83.5	0.0	83.5	0.0	0.0	0.0
<i>Дългосрочни</i>	<i>35.4</i>	<i>3.0</i>	<i>38.4</i>	<i>146.6</i>	<i>8.7</i>	<i>155.4</i>	<i>138.7</i>	<i>1.9</i>	<i>140.6</i>	<i>52.6</i>	<i>1.1</i>	<i>53.7</i>
Облигации	0.0	0.0	0.0	0.0	0.0	0.0	0.0	0.0	0.0	0.0	0.0	0.0
Заеми	35.4	3.0	38.4	146.6	8.7	155.4	138.7	1.9	140.6	52.6	1.1	53.7
IV. Други сектори⁵	100.4	23.3	123.7	403.1	51.6	454.6	102.7	7.7	110.4	248.5	7.1	255.6
<i>Краткосрочни</i>	<i>2.7</i>	<i>0.6</i>	<i>3.3</i>	<i>49.9</i>	<i>6.9</i>	<i>56.8</i>	<i>35.5</i>	<i>1.8</i>	<i>37.3</i>	<i>199.5</i>	<i>0.7</i>	<i>200.2</i>
Инструменти на паричния пазар	0.0	0.0	0.0	0.0	0.0	0.0	0.0	0.0	0.0	0.0	0.0	0.0
Заеми	2.7	0.6	3.3	49.9	6.9	56.8	35.5	1.8	37.3	199.5	0.7	200.2
Други задължения	0.0	0.0	0.0	0.0	0.0	0.0	0.0	0.0	0.0	0.0	0.0	0.0
<i>Дългосрочни</i>	<i>97.8</i>	<i>22.7</i>	<i>120.4</i>	<i>353.1</i>	<i>44.6</i>	<i>397.8</i>	<i>67.1</i>	<i>5.9</i>	<i>73.1</i>	<i>49.1</i>	<i>6.4</i>	<i>55.4</i>
Облигации	0.8	0.0	0.8	3.3	0.0	3.3	0.0	0.0	0.0	0.0	0.0	0.0
Заеми	97.0	22.7	119.7	349.9	44.6	394.5	67.1	5.9	73.1	49.1	6.4	55.4
V. Преки инвестиции: вътрешнофирмени заеми	141.8	13.4	155.2	418.7	37.6	456.3	281.7	7.5	289.2	98.7	7.7	106.3
БРУТЕН ВЪНШЕН ДЪЛГ (I+II+III+IV+V)	343.0	46.5	389.5	1 209.2	149.0	1 358.2	682.1	18.7	700.8	437.6	16.4	454.1
Допълнителни показатели												
Дългосрочен външен дълг ⁶	309.5	45.9	355.4	971.4	138.6	1 110.0	510.5	16.9	527.4	227.8	15.7	243.6
Краткосрочен външен дълг	33.5	0.6	34.2	237.8	10.3	248.1	171.7	1.8	173.4	209.8	0.7	210.5
Външен дълг на публичния сектор	53.4	9.5	63.0	85.1	53.1	138.2	32.8	2.2	35.0	231.6	2.0	233.6
Външен дълг на частния сектор	289.6	37.0	326.5	1 124.1	95.9	1 220.0	649.3	16.5	665.8	206.1	14.4	220.5
Револвиращи кредити ⁷	678.7	4.3	683.0	2 007.5	15.3	2 022.8	660.3	3.2	663.5	1 047.7	11.9	1 059.5
Търговски кредити ⁷	0.0	0.0	0.0	0.0	0.0	0.0	0.0	0.0	0.0	0.0	0.0	0.0

(продължава)

2.5. ОБСЛУЖВАНЕ НА БРУТНИЯ ВЪНШЕН ДЪЛГ¹

(продължение)

(млн. евро)

Институционални сектори	Декември 2013 г.			IV тримесечие 2013 г.			Общо 2013 г.			Януари 2014 г.		
	Главница	Лихва	Общо	Главница	Лихва	Общо	Главница	Лихва	Общо	Главница	Лихва	Общо
I. Държавно управление ²	211.8	7.7	219.5	262.3	9.8	272.1	828.4	125.4	953.8	4.4	15.3	19.6
<i>Краткосрочни</i>	<i>0.0</i>	<i>0.0</i>	<i>0.0</i>	<i>0.0</i>	<i>0.0</i>	<i>0.0</i>	<i>0.0</i>	<i>0.0</i>	<i>0.0</i>	<i>0.0</i>	<i>0.0</i>	<i>0.0</i>
<i>Дългосрочни</i>	<i>211.8</i>	<i>7.7</i>	<i>219.5</i>	<i>262.3</i>	<i>9.8</i>	<i>272.1</i>	<i>828.4</i>	<i>125.4</i>	<i>953.8</i>	<i>4.4</i>	<i>15.3</i>	<i>19.6</i>
Облигации	1.0	0.0	1.0	1.0	0.3	1.3	795.7	198.9	994.5	0.0	33.2	33.2
Облигации, притежавани от резиденти ³	0.0	0.0	0.0	10.9	0.0	10.9	-315.1	-116.5	-431.6	2.9	-18.3	-15.4
Заеми	29.3	7.7	37.0	68.9	9.5	78.4	166.3	43.0	209.3	1.5	0.3	1.8
Прехвърляеми заеми, притежавани от резиденти	181.5	0.0	181.5	181.5	0.0	181.5	181.5	0.0	181.5	0.0	0.0	0.0
II. Централна банка	0.0	0.0	0.0	0.0	0.0	0.0	0.0	0.0	0.0	0.0	0.0	0.0
III. Банки ⁴	219.7	4.1	223.9	557.4	7.2	564.6	1 770.0	42.1	1 812.0	181.2	3.5	184.7
<i>Краткосрочни</i>	<i>52.1</i>	<i>0.0</i>	<i>52.1</i>	<i>198.5</i>	<i>0.0</i>	<i>198.6</i>	<i>1 076.5</i>	<i>3.5</i>	<i>1 080.0</i>	<i>177.1</i>	<i>0.0</i>	<i>177.2</i>
Заеми	3.8	0.0	3.8	5.3	0.0	5.3	70.5	3.5	74.0	7.5	0.0	7.5
Депозити	31.2	0.0	31.2	92.7	0.0	92.7	876.4	0.0	876.4	168.9	0.0	168.9
Други задължения	17.1	0.0	17.1	100.6	0.0	100.6	129.6	0.0	129.6	0.7	0.0	0.7
<i>Дългосрочни</i>	<i>167.6</i>	<i>4.1</i>	<i>171.8</i>	<i>358.9</i>	<i>7.2</i>	<i>366.1</i>	<i>693.5</i>	<i>38.6</i>	<i>732.0</i>	<i>4.0</i>	<i>3.5</i>	<i>7.5</i>
Облигации	0.0	0.0	0.0	0.0	0.0	0.0	7.3	0.0	7.3	0.0	0.0	0.0
Заеми	167.6	4.1	171.8	358.9	7.2	366.1	686.1	38.6	724.7	4.0	3.5	7.5
IV. Други сектори ⁵	263.5	18.1	281.5	614.7	32.8	647.5	1 653.1	180.4	1 833.6	53.8	6.1	59.9
<i>Краткосрочни</i>	<i>38.1</i>	<i>0.6</i>	<i>38.7</i>	<i>273.2</i>	<i>3.1</i>	<i>276.2</i>	<i>444.4</i>	<i>24.0</i>	<i>468.4</i>	<i>0.7</i>	<i>0.0</i>	<i>0.7</i>
Инструменти на паричния пазар	0.0	0.0	0.0	0.0	0.0	0.0	0.0	0.0	0.0	0.0	0.0	0.0
Заеми	38.1	0.6	38.7	273.2	3.1	276.2	444.4	24.0	468.4	0.7	0.0	0.7
Други задължения	0.0	0.0	0.0	0.0	0.0	0.0	0.0	0.0	0.0	0.0	0.0	0.0
<i>Дългосрочни</i>	<i>225.4</i>	<i>17.4</i>	<i>242.8</i>	<i>341.6</i>	<i>29.8</i>	<i>371.3</i>	<i>1 208.7</i>	<i>156.4</i>	<i>1 365.2</i>	<i>53.1</i>	<i>6.1</i>	<i>59.2</i>
Облигации	0.0	0.0	0.0	0.0	0.0	0.0	4.9	0.0	4.9	0.0	0.0	0.0
Заеми	225.4	17.4	242.8	341.6	29.8	371.3	1 203.8	156.4	1 360.2	53.1	6.1	59.2
V. Преки инвестиции: вътрешнофирмени заеми	626.1	51.7	677.8	1 006.5	66.8	1 073.3	2 184.5	194.4	2 378.9	68.9	2.5	71.4
БРУТЕН ВЪНШЕН ДЪЛГ (I+II+III+IV+V)	1 321.1	81.5	1 402.7	2 440.9	116.7	2 557.6	6 436.0	542.3	6 978.3	308.2	27.5	335.7
Допълнителни показатели												
Дългосрочен външен дълг ⁶	1 230.9	80.9	1 311.8	1 969.2	113.6	2 082.8	4 915.1	514.8	5 429.8	130.4	27.4	157.8
Краткосрочен външен дълг	90.2	0.6	90.8	471.7	3.1	474.8	1 520.9	27.5	1 548.4	177.9	0.0	177.9
Външен дълг на публичния сектор	227.0	9.7	236.6	491.4	13.9	505.2	1 345.3	149.5	1 494.8	8.1	15.3	23.4
Външен дълг на частния сектор	1 094.1	71.9	1 166.0	1 949.5	102.8	2 052.4	5 090.6	392.8	5 483.4	300.2	12.1	312.3
Револвиращи кредити ⁷	955.0	6.8	961.7	2 662.9	21.8	2 684.7	8 254.2	74.5	8 328.8	417.7	0.3	418.0
Търговски кредити ⁷	0.0	0.0	0.0	0.0	0.0	0.0	0.0	0.0	0.0	0.0	0.0	0.0

(продължава)

2.5. ОБСЛУЖВАНЕ НА БРУТНИЯ ВЪНШЕН ДЪЛГ¹

(продължение)

(млн. евро)

Институционални сектори	Февруари 2014 г.			Март 2014 г.			I тримесечие 2014 г.			Април 2014 г.		
	Главница	Лихва	Общо	Главница	Лихва	Общо	Главница	Лихва	Общо	Главница	Лихва	Общо
I. Държавно управление ²	16.2	1.1	17.3	23.1	5.9	29.0	43.8	22.2	65.9	20.4	1.6	22.0
<i>Краткосрочни</i>	<i>0.0</i>	<i>0.0</i>	<i>0.0</i>	<i>0.0</i>	<i>0.0</i>	<i>0.0</i>	<i>0.0</i>	<i>0.0</i>	<i>0.0</i>	<i>0.0</i>	<i>0.0</i>	<i>0.0</i>
<i>Дългосрочни</i>	<i>16.2</i>	<i>1.1</i>	<i>17.3</i>	<i>23.1</i>	<i>5.9</i>	<i>29.0</i>	<i>43.8</i>	<i>22.2</i>	<i>65.9</i>	<i>20.4</i>	<i>1.6</i>	<i>22.0</i>
Облигации	5.4	0.2	5.6	0.7	0.1	0.8	6.1	33.5	39.6	0.0	0.6	0.6
Облигации, притежавани от резиденти ³	6.7	0.0	6.7	0.6	0.0	0.6	10.1	-18.3	-8.2	8.6	0.0	8.6
Заеми	4.1	0.9	5.0	21.9	5.8	27.7	27.5	7.0	34.5	11.8	1.0	12.8
Прехвърляеми заеми, притежавани от резиденти	0.0	0.0	0.0	0.0	0.0	0.0	0.0	0.0	0.0	0.0	0.0	0.0
II. Централна банка	0.0	0.0	0.0	0.0	0.0	0.0	0.0	0.0	0.0	0.0	0.0	0.0
III. Банки ⁴	26.9	2.7	29.6	44.9	5.4	50.3	252.9	11.6	264.6	190.2	1.4	191.6
<i>Краткосрочни</i>	<i>14.8</i>	<i>0.0</i>	<i>14.8</i>	<i>24.6</i>	<i>0.0</i>	<i>24.7</i>	<i>216.5</i>	<i>0.1</i>	<i>216.6</i>	<i>110.0</i>	<i>0.0</i>	<i>110.0</i>
Заеми	3.0	0.0	3.0	24.6	0.0	24.7	35.2	0.1	35.2	10.0	0.0	10.0
Депозити	2.9	0.0	2.9	0.0	0.0	0.0	171.8	0.0	171.8	99.5	0.0	99.5
Други задължения	8.9	0.0	8.9	0.0	0.0	0.0	9.6	0.0	9.6	0.5	0.0	0.5
<i>Дългосрочни</i>	<i>12.2</i>	<i>2.7</i>	<i>14.8</i>	<i>20.2</i>	<i>5.4</i>	<i>25.6</i>	<i>36.4</i>	<i>11.6</i>	<i>48.0</i>	<i>80.2</i>	<i>1.4</i>	<i>81.6</i>
Облигации	0.0	0.0	0.0	0.0	0.0	0.0	0.0	0.0	0.0	0.0	0.0	0.0
Заеми	12.2	2.7	14.8	20.2	5.4	25.6	36.4	11.6	48.0	80.2	1.4	81.6
IV. Други сектори ⁵	55.5	13.7	69.2	46.8	6.2	53.0	156.1	26.0	182.1	46.2	5.1	51.4
<i>Краткосрочни</i>	<i>27.3</i>	<i>6.9</i>	<i>34.2</i>	<i>1.9</i>	<i>0.1</i>	<i>2.0</i>	<i>29.9</i>	<i>7.0</i>	<i>36.9</i>	<i>21.0</i>	<i>0.8</i>	<i>21.8</i>
Инструменти на паричния пазар	0.0	0.0	0.0	0.0	0.0	0.0	0.0	0.0	0.0	0.0	0.0	0.0
Заеми	27.3	6.9	34.2	1.9	0.1	2.0	29.9	7.0	36.9	21.0	0.8	21.8
Други задължения	0.0	0.0	0.0	0.0	0.0	0.0	0.0	0.0	0.0	0.0	0.0	0.0
<i>Дългосрочни</i>	<i>28.2</i>	<i>6.8</i>	<i>35.0</i>	<i>44.9</i>	<i>6.1</i>	<i>51.0</i>	<i>126.2</i>	<i>19.0</i>	<i>145.2</i>	<i>25.2</i>	<i>4.3</i>	<i>29.5</i>
Облигации	0.0	0.0	0.0	0.0	0.0	0.0	0.0	0.0	0.0	0.0	0.0	0.0
Заеми	28.2	6.8	35.0	44.9	6.1	51.0	126.2	19.0	145.2	25.2	4.3	29.5
V. Преки инвестиции: вътрешнофирмени заеми	81.8	5.3	87.1	63.4	16.3	79.7	214.1	24.1	238.2	53.6	6.8	60.4
БРУТЕН ВЪНШЕН ДЪЛГ (I+II+III+IV+V)	180.4	22.7	203.2	178.3	33.7	212.0	666.9	83.9	750.8	310.4	14.9	325.3
Допълнителни показатели												
Дългосрочен външен дълг ⁶	138.3	15.9	154.2	151.8	33.6	185.3	420.5	76.9	497.3	179.5	14.1	193.5
Краткосрочен външен дълг	42.1	6.9	49.0	26.5	0.1	26.6	246.5	7.0	253.5	131.0	0.9	131.8
Външен дълг на публичния сектор	21.7	2.1	23.8	35.8	7.1	42.9	65.6	24.5	90.1	24.8	1.7	26.5
Външен дълг на частния сектор	158.7	20.6	179.4	142.5	26.6	169.1	601.3	59.4	660.7	285.6	13.2	298.9
Револвиращи кредити ⁷	332.6	0.3	332.9	281.9	31.9	313.8	1 032.2	32.4	1 064.7	31.9	0.8	32.7
Търговски кредити ⁷	0.0	0.0	0.0	0.0	0.0	0.0	0.0	0.0	0.0	0.0	0.0	0.0

(продължава)

2.5. ОБСЛУЖВАНЕ НА БРУТНИЯ ВЪНШЕН ДЪЛГ¹

(продължение)

(млн. евро)

Институционални сектори	Май 2014 г.			Юни 2014 г.			II тримесечие 2014 г.		
	Главница	Лихва	Общо	Главница	Лихва	Общо	Главница	Лихва	Общо
I. Държавно управление²	70.4	9.5	79.9	32.5	7.1	39.6	123.3	18.2	141.5
<i>Краткосрочни</i>	<i>0.0</i>	<i>0.0</i>	<i>0.0</i>	<i>0.0</i>	<i>0.0</i>	<i>0.0</i>	<i>0.0</i>	<i>0.0</i>	<i>0.0</i>
<i>Дългосрочни</i>	<i>70.4</i>	<i>9.5</i>	<i>79.9</i>	<i>32.5</i>	<i>7.1</i>	<i>39.6</i>	<i>123.3</i>	<i>18.2</i>	<i>141.5</i>
Облигации	0.0	0.0	0.0	1.0	0.0	1.0	1.0	0.6	1.6
Облигации, притежавани от резиденти ³	58.2	0.0	58.2	0.0	0.0	0.0	66.8	0.0	66.8
Заеми	12.2	9.5	21.8	31.5	7.1	38.6	55.5	17.6	73.1
Прехвърляеми заеми, притежавани от резиденти	0.0	0.0	0.0	0.0	0.0	0.0	0.0	0.0	0.0
II. Централна банка	0.0	0.0	0.0	0.0	0.0	0.0	0.0	0.0	0.0
III. Банки⁴	40.0	1.2	41.2	188.5	2.8	191.3	418.6	5.5	424.1
<i>Краткосрочни</i>	<i>29.9</i>	<i>0.0</i>	<i>29.9</i>	<i>26.8</i>	<i>0.2</i>	<i>27.0</i>	<i>166.7</i>	<i>0.2</i>	<i>166.9</i>
Заеми	9.9	0.0	9.9	26.8	0.2	27.0	46.7	0.2	46.9
Депозити	6.5	0.0	6.5	0.0	0.0	0.0	105.9	0.0	105.9
Други задължения	13.5	0.0	13.5	0.0	0.0	0.0	14.0	0.0	14.0
<i>Дългосрочни</i>	<i>10.1</i>	<i>1.2</i>	<i>11.3</i>	<i>161.7</i>	<i>2.7</i>	<i>164.3</i>	<i>251.9</i>	<i>5.2</i>	<i>257.2</i>
Облигации	0.0	0.0	0.0	0.0	0.0	0.0	0.0	0.0	0.0
Заеми	10.1	1.2	11.3	161.7	2.7	164.3	251.9	5.2	257.2
IV. Други сектори⁵	55.4	8.7	64.1	153.9	2.9	156.8	255.6	16.7	272.3
<i>Краткосрочни</i>	<i>9.2</i>	<i>0.0</i>	<i>9.2</i>	<i>60.4</i>	<i>0.0</i>	<i>60.4</i>	<i>90.6</i>	<i>0.9</i>	<i>91.4</i>
Инструменти на паричния пазар	0.0	0.0	0.0	0.0	0.0	0.0	0.0	0.0	0.0
Заеми	9.2	0.0	9.2	60.4	0.0	60.4	90.6	0.9	91.4
Други задължения	0.0	0.0	0.0	0.0	0.0	0.0	0.0	0.0	0.0
<i>Дългосрочни</i>	<i>46.3</i>	<i>8.7</i>	<i>55.0</i>	<i>93.5</i>	<i>2.9</i>	<i>96.4</i>	<i>165.0</i>	<i>15.9</i>	<i>180.9</i>
Облигации	0.0	0.0	0.0	0.0	0.0	0.0	0.0	0.0	0.0
Заеми	46.3	8.7	55.0	93.5	2.9	96.4	165.0	15.9	180.9
V. Преки инвестиции: вътрешнофирмени заеми	48.5	0.8	49.3	143.7	3.8	147.5	245.7	11.5	257.2
БРУТЕН ВЪНШЕН ДЪЛГ (I+II+III+IV+V)	214.3	20.3	234.6	518.5	16.7	535.2	1 043.3	51.9	1 095.2
Допълнителни показатели									
Дългосрочен външен дълг ⁶	175.2	20.3	195.5	431.3	16.4	447.8	786.0	50.8	836.8
Краткосрочен външен дълг	39.1	0.0	39.1	87.2	0.2	87.4	257.2	1.1	258.4
Външен дълг на публичния сектор	79.0	11.9	90.9	45.6	7.7	53.2	149.3	21.2	170.5
Външен дълг на частния сектор	135.3	8.4	143.8	473.0	9.0	482.0	893.9	30.7	924.6
Револвиращи кредити ⁷	415.2	0.9	416.1	507.7	1.1	508.8	954.8	2.8	957.6
Търговски кредити ⁷	0.0	0.0	0.0	0.0	0.0	0.0	0.0	0.0	0.0

¹ Фактически плащания. Предварителни данни. Данните са преизчислени в евро по средномесечния курс на съответните валути.² Източник: Регистър на държавния и държавногарантирания дълг на Министерството на финансите – предварителни данни за юни 2014 г. към 22 юли 2014 г. Не включва данни за плащанията на фирмите от публичния сектор и за държавногарантирания дълг.³ Поради прилагане на резидентния принцип плащанията по външния дълг се намаляват с плащанията по ценните книжа, притежавани от резиденти, и се увеличават с размера на преминалите от нерезиденти към резиденти ценни книжа (емитирани от резиденти на международните финансови пазари).⁴ По данни от банките. Не са включени депозитите, свързани с условни задължения.⁵ Включва извършени плащания на главници и лихви по кредити (без вътрешнофирмени кредити), декларирани в БНБ и за които тя е получила информацията, и плащанията по държавногарантирания дълг.⁶ В съответствие с изискванията на Ръководството по статистика на външния дълг, 2003 г. (EXTERNAL DEBT STATISTICS, Guide for Compilers and Users, IMF 2003) т. 3.14 и 7.5 плащанията по преки инвестиции се включват в обслужването на дългосрочния външен дълг.⁷ Данните не се включват в таблицата обслужване на brutния външен дълг.

Източник: БНБ.

2.6. ИНДИКАТОРИ НА ВЪНШНИЯ ДЪЛГ*

(%)

	2013 г.			2014 г.					
	VI	IX	XII	I	II	III	IV	V	VI
Брутен външен дълг/БВП	94.26	93.67	93.49	92.95	92.91	93.47	93.69	93.49	93.62
Краткосрочен дълг/брутен външен дълг	27.91	28.03	26.10	25.54	25.46	25.77	25.52	24.98	25.65
Краткосрочен дълг/БВП	26.30	26.26	24.40	23.74	23.66	24.09	23.91	23.35	24.01
Валутни резерви на БНБ/краткосрочен дълг	138.88	142.43	148.03	144.27	141.85	143.09	145.21	146.15	147.29
Обслужване на брутният външен дълг/БВП	7.67	11.07	17.47	0.83	1.33	1.85	2.66	3.24	4.56
Обслужване на брутният външен дълг/износ на стоки и нефакторни услуги	23.78	20.74	24.92	17.68	13.92	12.90	13.71	13.08	14.76

* При изчисляването на индикаторите, в които участва брутен вътрешен продукт (БВП), са използвани следните данни: БВП за 2013 г. – 39 940 млн. евро (предварителни данни на НСИ от 5 март 2014 г.) и 40 497 млн. евро за 2014 г. (прогноза на БНБ).

Забележка: Данните, които отразяват потоци, обхващат периода от началото на годината до края на отчетния месец, а тези, които представляват размер (салда), са към края на отчетния месец.

Източници: БНБ, МФ, банките и местни физически и юридически лица.

2.7. МЕЖДУНАРОДНА ИНВЕСТИЦИОННА ПОЗИЦИЯ НА БЪЛГАРИЯ

(млн. евро)

	III.2013	VI.2013	IX.2013	XII.2013	III.2014
Международна инвестиционна позиция, нето¹	-31 530.3	-31 211.4	-30 498.3	-30 433.2	-30 685.2
Активи	28 235.0	28 461.2	29 250.5	29 446.5	29 624.5
Преки инвестиции в чужбина ²	1 535.9	1 578.5	1 622.6	1 653.3	1 616.1
Дялов капитал и реинвестирана печалба	1 265.9	1 305.0	1 345.3	1 375.7	1 386.8
Друг капитал	270.0	273.5	277.3	277.6	229.4
Портфейлни инвестиции ³	4 545.3	4 689.9	4 811.4	4 946.1	5 159.0
Акции	553.9	552.2	596.3	642.9	787.0
Дългови книжа	3 991.4	4 137.7	4 215.1	4 303.2	4 372.0
Облигации	3 376.1	3 489.1	3 559.4	3 699.5	3 728.4
Инструменти на паричния пазар	615.4	648.6	655.6	603.7	643.6
Финансови деривати	41.1	58.5	58.5	52.5	45.6
Други инвестиции	7 620.1	7 544.0	7 820.5	8 368.8	8 843.9
Търговски кредити ⁴	1 231.7	1 231.7	1 231.7	1 231.7	1 231.7
Заеми ⁵	1 134.2	1 280.4	1 234.7	1 398.3	1 488.9
Централна банка	0.0	0.0	0.0	0.0	0.0
Държавно управление	0.0	0.0	0.0	0.0	0.0
Банки	561.2	702.6	670.6	824.5	907.1
Други сектори	572.9	577.8	564.1	573.8	581.8
Валута и депозити ⁶	4 741.1	4 546.1	4 859.1	5 186.8	5 546.6
Други активи	513.2	485.8	495.0	552.0	576.7
Централна банка	0.0	0.0	0.0	0.0	0.0
Държавно управление	234.7	234.3	227.7	224.7	225.3
Банки	278.5	251.4	267.3	327.3	351.4
Други сектори	0.0	0.0	0.0	0.0	0.0
Резервни активи ⁷	14 492.6	14 590.4	14 937.4	14 425.9	13 959.9
Пасиви	59 765.3	59 672.7	59 748.8	59 879.7	60 309.7
Преки инвестиции в България ²	37 650.4	37 819.4	38 190.2	38 157.2	38 258.6
Дялов капитал и реинвестирана печалба	23 747.6	24 089.9	24 313.6	24 547.1	24 644.1
Друг капитал	13 902.8	13 729.5	13 876.6	13 610.1	13 614.5
Портфейлни инвестиции ⁸	1 520.6	1 495.4	1 452.8	2 323.7	2 342.0
Акции	283.6	283.4	269.2	242.2	221.2
Дългови книжа	1 237.0	1 212.0	1 183.5	2 081.6	2 120.9
Облигации	1 237.0	1 212.0	1 183.5	2 081.6	2 120.9
Инструменти на паричния пазар	0.0	0.0	0.0	0.0	0.0
Финансови деривати ⁸	11.6	11.7	15.4	14.6	17.4
Други инвестиции	20 582.6	20 346.1	20 090.4	19 384.1	19 691.7
Търговски кредити ⁹	1 512.2	1 512.2	1 512.2	1 512.2	1 512.2
Заеми	15 713.5	15 607.0	15 519.4	14 993.1	15 341.9
Централна банка ¹⁰	0.0	0.0	0.0	0.0	0.0
Държавно управление ¹¹	2 268.2	2 216.0	2 200.3	2 364.3	2 385.0
Банки ¹²	2 915.6	2 892.4	2 815.4	2 757.7	2 821.5
Други сектори ¹³	10 529.7	10 498.5	10 503.7	9 871.2	10 135.4
Валута и депозити ¹⁴	3 258.9	3 061.8	2 903.7	2 806.6	2 709.5
Други пасиви	98.1	165.1	155.0	72.2	128.1
Централна банка	0.0	0.0	0.0	0.0	0.0
Държавно управление	0.2	0.2	0.2	0.2	0.2
Банки	97.9	165.0	154.9	72.0	128.0
Други сектори	0.0	0.0	0.0	0.0	0.0

¹ Предварителни данни. Равностойността в евро е изчислена по курса на съответните чуждестранни валути към края на периода.

² Методологически бележки по съставянето на международната инвестиционна позиция на България са публикувани на интернет страницата на БНБ www.bnb.bg.

³ Включват се ценните книжа, емитирани от нерезиденти и притежавани от резиденти. Източници: банките, инвестиционни посредници-небанки и други финансови институции.

⁴ От 2004 г. се включват отчетените външни вземания на страната по търговски кредити (платени аванси и вземания от доставчици). Поради тримесечната отчетност на тези задължения данните подлежат на ревизия.

⁵ Данните се базират на отчетите, предоставени на БНБ от банки и фирми, отпуснали финансови кредити на нерезиденти. Поради тримесечната отчетност на тези задължения, данните за фирмите подлежат на ревизия.

⁶ За Други сектори източник е Банката за международни разплащания (BIS). Включени са данни до септември 2013 г., публикувани през март 2014 г.

⁷ Включва и монетарно, и немонетарно злато, оценени по пазарна стойност. Източник: управление „Емисионно“ на БНБ.

⁸ Източник: Централен депозитар АД.

⁹ Включват се отчетените външни задължения на местни юридически лица по търговски кредити (получени аванси и задължения към доставчици). Поради тримесечната отчетност на тези задължения данните подлежат на ревизия.

¹⁰ Включва задълженията към Международния валутен фонд.

¹¹ Източник: Регистър на държавния и държавногарантирания дълг на Министерството на финансите – предварителни данни за март 2014 г. към 20 май 2014 г.

Не се включват задълженията на фирмите от публичния сектор и държавногарантирания дълг.

¹² Данни от месечните отчети на банките.

¹³ Данни за фирмите от публичния и частния сектор, вкл. държавногарантираните кредити. Не се включват вътрешнофирмените заеми. Данните обхващат само кредитите, декларирани в БНБ и за които тя е получила информация. Поради тримесечната отчетност на тези задължения данните подлежат на ревизия.

¹⁴ По данни от банките (вкл. данни за банките от публичния и частния сектор). Не са включени депозитите, свързани с условни задължения.

Източник: БНБ.

2.8. РАМКА НА МЕЖДУНАРОДНИТЕ РЕЗЕРВИ И ЛИКВИДНОСТ В ЧУЖДЕСТРАННА ВАЛУТА

2.8.1. Част I. ОФИЦИАЛНИ РЕЗЕРВНИ АКТИВИ И ДРУГИ АКТИВИ В ЧУЖДЕСТРАННА ВАЛУТА (ПРИБЛИЗИТЕЛНА ПАЗАРНА СТОЙНОСТ)

	VII.2013	VIII.2013	IX.2013	X.2013	XI.2013	XII.2013	I.2014	II.2014	III.2014	IV.2014	V.2014	VI.2014	VII.2014
А. Официални резервни активи	14 938.3	14 875.3	14 937.4	14 451.6	14 289.1	14 425.9	13 870.2	13 588.6	13 959.9	14 061.6	13 818.9	14 322.5	15 134.6
1) Резерви в чуждестранна валута	12 914.4	12 785.0	12 932.6	12 469.3	12 384.1	12 581.0	11 953.5	11 628.5	12 027.2	12 136.7	11 902.6	12 354.1	13 151.0
(в конвертируеми чуждестранни валути) ¹	10 098.3	10 070.8	10 060.3	10 068.8	10 027.8	10 033.6	10 237.7	9 806.8	9 812.5	9 903.2	9 993.7	10 022.9	10 782.0
а) Ценни книжа	0.0	0.0	0.0	0.0	0.0	0.0	0.0	0.0	0.0	0.0	0.0	0.0	0.0
от които: с емисии със седалище в отчитаната страна, но с местоположение в чужбина	2 816.1	2 714.1	2 872.3	2 400.5	2 356.3	2 547.4	1 715.8	1 821.7	2 214.7	2 233.5	1 909.0	2 331.2	2 369.0
б) други национални централни банки, БМР и МВФ	24.3	23.0	20.8	21.0	36.5	14.5	53.0	53.6	52.0	49.8	43.8	82.1	134.8
банки със седалище в отчитаната страна	0.0	0.0	0.0	0.0	0.0	0.0	0.0	0.0	0.0	0.0	0.0	0.0	0.0
от които: с местоположение в чужбина	0.0	0.0	0.0	0.0	0.0	0.0	0.0	0.0	0.0	0.0	0.0	0.0	0.0
банки със седалище извън отчитаната страна	2 791.8	2 691.1	2 851.6	2 379.5	2 319.8	2 532.9	1 662.9	1 768.1	2 162.7	2 183.6	1 865.2	2 249.1	2 234.2
от които: с местоположение в отчитаната страна	0.0	0.0	0.0	0.0	0.0	0.0	0.0	0.0	0.0	0.0	0.0	0.0	0.0
2) Резервна позиция при МВФ	38.9	39.0	38.7	38.4	38.5	38.1	38.7	38.2	38.2	38.2	38.6	38.6	39.0
3) СПТ	696.6	699.7	694.2	689.6	689.8	683.3	694.2	685.1	685.6	684.3	692.4	692.2	700.0
4) Злато (включително златни депозити и суап) ²	1 288.4	1 351.7	1 271.9	1 254.3	1 176.7	1 123.4	1 183.8	1 236.8	1 208.9	1 202.4	1 185.3	1 237.6	1 244.6
обем в милиони чисти тройунции	1.3	1.3	1.3	1.3	1.3	1.3	1.3	1.3	1.3	1.3	1.3	1.3	1.3
5) Други резервни активи	0.0	0.0	0.0	0.0	0.0	0.0	0.0	0.0	0.0	0.0	0.0	0.0	0.0
финансови деривати	0.0	0.0	0.0	0.0	0.0	0.0	0.0	0.0	0.0	0.0	0.0	0.0	0.0
заеми към небанкови институции – чуждестранни лица	0.0	0.0	0.0	0.0	0.0	0.0	0.0	0.0	0.0	0.0	0.0	0.0	0.0
други ³	0.0	0.0	0.0	0.0	0.0	0.0	0.0	0.0	0.0	0.0	0.0	0.0	0.0
Б. Други активи в чуждестранна валута	149.3	151.7	150.4	143.1	145.1	141.4	139.0	141.9	139.4	135.6	140.0	139.0	139.1
ценни книжа извън официалните резервни активи	0.0	0.0	0.0	0.0	0.0	0.0	0.0	0.0	0.0	0.0	0.0	0.0	0.0
депозити извън официалните резервни активи ⁴	131.1	132.5	132.3	125.3	128.4	125.4	122.2	124.4	122.3	118.6	123.2	121.4	121.4
заеми извън официалните резервни активи	0.0	0.0	0.0	0.0	0.0	0.0	0.0	0.0	0.0	0.0	0.0	0.0	0.0
финансови деривати извън официалните резервни активи	0.0	0.0	0.0	0.0	0.0	0.0	0.0	0.0	0.0	0.0	0.0	0.0	0.0
злато извън официалните резервни активи	18.3	19.2	18.0	17.8	16.7	16.0	16.8	17.5	17.1	17.0	16.8	17.6	17.7
други ⁵	0.0	0.0	0.0	0.0	0.0	0.0	0.0	0.0	0.0	0.0	0.0	0.0	0.0

¹ Резерви в чуждестранна валута, управлявани пряко от БНБ.² Златото се оценява по пазарна цена.³ Нагрупа на начислена лихва.⁴ Депозити на правителството в местни банки.⁵ Обезпечение на брейди облигации.

Източник: БНБ.

2.8.2. Част II. БЕЗУСЛОВНО ИЗТИЧАНЕ НА АКТИВИ В ЧУЖДЕСТРАННА ВАЛУТА (НОМИНАЛНА СТОЙНОСТ) ПРЕЗ СЛЕДВАЩИТЕ 12 МЕСЕЦА

	VII.2013	VIII.2013	IX.2013	X.2013	XI.2013	XII.2013	I.2014	II.2014	III.2014	IV.2014	V.2014	VI.2014	VII.2014
(млн. евро)													
ОБЩО													
1. Заем в чуждестранна валута; ценни книжа и депозити	-347.0	-348.3	-358.7	-374.7	-362.4	-399.0	-1289.5	-1266.5	-1257.7	-1257.0	-1261.8	-1263.6	-1226.6
изходящи потоци (-) (главница)	-149.3	-149.3	-159.0	-160.3	-160.5	-161.1	-1030.7	-1029.4	-1020.5	-1020.8	-1024.4	-1026.3	-1026.4
изходящи потоци (-) (лихва)	-197.7	-199.0	-199.7	-215.6	-203.0	-237.9	-258.8	-237.1	-237.2	-236.2	-237.5	-237.3	-200.3
входящи потоци (+) (главница)	0.0	0.0	0.0	0.0	0.0	0.0	0.0	0.0	0.0	0.0	0.0	0.0	0.0
входящи потоци (+) (лихва)	0.0	0.0	0.0	1.2	1.1	0.0	0.0	0.0	0.0	0.0	0.0	0.0	0.0
2. Агрегирани къси и дълги позиции във форуърди и фючърс в чуждестранна валута спрямо местна валута (включително форуърд частта на валутните суанове)	0.0	0.0	0.0	0.0	0.0	0.0	0.0	0.0	0.0	0.0	0.0	0.0	0.0
а) къси позиции (-)	0.0	0.0	0.0	0.0	0.0	0.0	0.0	0.0	0.0	0.0	0.0	0.0	0.0
б) дълги позиции (+)	0.0	0.0	0.0	0.0	0.0	0.0	0.0	0.0	0.0	0.0	0.0	0.0	0.0
3. Други	0.0	0.0	0.0	0.0	0.0	0.0	0.0	0.0	0.0	0.0	0.0	0.0	0.0
изходящи потоци по репо сделки (-)	0.0	0.0	0.0	0.0	0.0	0.0	0.0	0.0	0.0	0.0	0.0	0.0	0.0
входящи потоци по обратни репо сделки (+)	0.0	0.0	0.0	0.0	0.0	0.0	0.0	0.0	0.0	0.0	0.0	0.0	0.0
търговски кредит (-)	0.0	0.0	0.0	0.0	0.0	0.0	0.0	0.0	0.0	0.0	0.0	0.0	0.0
търговски кредит (+)	0.0	0.0	0.0	0.0	0.0	0.0	0.0	0.0	0.0	0.0	0.0	0.0	0.0
други сметки за плащане (-)	0.0	0.0	0.0	0.0	0.0	0.0	0.0	0.0	0.0	0.0	0.0	0.0	0.0
други сметки за получаване (+)	0.0	0.0	0.0	0.0	0.0	0.0	0.0	0.0	0.0	0.0	0.0	0.0	0.0
С ОСТАТЪЧЕН МАТУРИТЕТ, ПО-МАЛЪК ИЛИ РАВЕН НА 1 МЕСЕЦ (n ≤ 1)	-3.0	-29.0	-14.3	-19.0	-33.0	-38.7	-2.2	-38.6	-15.6	-21.0	-36.2	-82.7	-2.7
1. Заем в чуждестранна валута; ценни книжа и депозити	-2.6	-12.1	-11.0	-12.8	-27.5	-0.1	-1.8	-21.8	-11.7	-12.1	-29.2	0.0	-1.3
изходящи потоци (-) (главница)	-0.4	-17.0	-3.3	-7.3	-6.7	-38.6	-0.4	-16.7	-4.0	-8.9	-7.0	-82.7	-1.4
изходящи потоци (-) (лихва)	0.0	0.0	0.0	0.0	0.0	0.0	0.0	0.0	0.0	0.0	0.0	0.0	0.0
входящи потоци (+) (главница)	0.0	0.0	0.0	0.0	0.0	0.0	0.0	0.0	0.0	0.0	0.0	0.0	0.0
входящи потоци (+) (лихва)	0.0	0.0	0.0	1.2	1.1	0.0	0.0	0.0	0.0	0.0	0.0	0.0	0.0
2. Агрегирани къси и дълги позиции във форуърди и фючърс в чуждестранна валута спрямо местна валута (включително форуърд частта на валутните суанове)	0.0	0.0	0.0	0.0	0.0	0.0	0.0	0.0	0.0	0.0	0.0	0.0	0.0
а) къси позиции (-)	0.0	0.0	0.0	0.0	0.0	0.0	0.0	0.0	0.0	0.0	0.0	0.0	0.0
б) дълги позиции (+)	0.0	0.0	0.0	0.0	0.0	0.0	0.0	0.0	0.0	0.0	0.0	0.0	0.0
3. Други	0.0	0.0	0.0	0.0	0.0	0.0	0.0	0.0	0.0	0.0	0.0	0.0	0.0
изходящи потоци по репо сделки (-)	0.0	0.0	0.0	0.0	0.0	0.0	0.0	0.0	0.0	0.0	0.0	0.0	0.0
входящи потоци по обратни репо сделки (+)	0.0	0.0	0.0	0.0	0.0	0.0	0.0	0.0	0.0	0.0	0.0	0.0	0.0
търговски кредит (-)	0.0	0.0	0.0	0.0	0.0	0.0	0.0	0.0	0.0	0.0	0.0	0.0	0.0
търговски кредит (+)	0.0	0.0	0.0	0.0	0.0	0.0	0.0	0.0	0.0	0.0	0.0	0.0	0.0
други сметки за плащане (-)	0.0	0.0	0.0	0.0	0.0	0.0	0.0	0.0	0.0	0.0	0.0	0.0	0.0
други сметки за получаване (+)	0.0	0.0	0.0	0.0	0.0	0.0	0.0	0.0	0.0	0.0	0.0	0.0	0.0

(продължава)

2.8.2. Част II. БЕЗУСЛОВНО ИЗТИЧАНЕ НА АКТИВИ В ЧУЖДЕСТРАННА ВАЛУТА (НОМИНАЛНА СТОЙНОСТ) ПРЕЗ СЛЕДВАЩИТЕ 12 МЕСЕЦА (продължение)

(млн. евро)

	VII.2013	VIII.2013	IX.2013	X.2013	XI.2013	XII.2013	I.2014	II.2014	III.2014	IV.2014	V.2014	VI.2014	VII.2014
С ОСТАТЪЧЕН МАТУРИТЕТ, ПО-ГОЛЯМ ОТ 1 И ПО-МАЛЪК ИЛИ РАВЕН НА 3 МЕСЕЦА (1 < n ≤ 3)													
1. Заеми в чуждестранна валута; ценни книжа и депозити	-44.3	-35.1	-57.8	-79.9	-43.5	-41.0	-54.8	-36.7	-58.0	-119.8	-85.6	-42.1	-55.3
изходящи потоци (-) (главница)	-23.3	-23.8	-43.0	-30.2	-3.0	-23.7	-34.1	-23.8	-42.0	-30.0	-1.4	-23.4	-34.1
изходящи потоци (-) (лихва)	-21.0	-11.3	-14.8	-49.7	-40.5	-17.3	-20.7	-12.8	-15.9	-89.8	-84.2	-18.7	-21.2
входящи потоци (+) (главница)	0.0	0.0	0.0	0.0	0.0	0.0	0.0	0.0	0.0	0.0	0.0	0.0	0.0
входящи потоци (+) (лихва)	0.0	0.0	0.0	0.0	0.0	0.0	0.0	0.0	0.0	0.0	0.0	0.0	0.0
2. Агрегирани къси и дълги позиции във форуърд и фючърси в чуждестранна валута спрямо местна валута (включително форуърд частта на валутните суапове)	0.0	0.0	0.0	0.0	0.0	0.0	0.0	0.0	0.0	0.0	0.0	0.0	0.0
а) къси позиции (-)	0.0	0.0	0.0	0.0	0.0	0.0	0.0	0.0	0.0	0.0	0.0	0.0	0.0
б) дълги позиции (+)	0.0	0.0	0.0	0.0	0.0	0.0	0.0	0.0	0.0	0.0	0.0	0.0	0.0
3. Други	0.0	0.0	0.0	0.0	0.0	0.0	0.0	0.0	0.0	0.0	0.0	0.0	0.0
изходящи потоци по репо сделки (-)	0.0	0.0	0.0	0.0	0.0	0.0	0.0	0.0	0.0	0.0	0.0	0.0	0.0
изходящи потоци по обратни репо сделки (+)	0.0	0.0	0.0	0.0	0.0	0.0	0.0	0.0	0.0	0.0	0.0	0.0	0.0
търговски кредит (-)	0.0	0.0	0.0	0.0	0.0	0.0	0.0	0.0	0.0	0.0	0.0	0.0	0.0
търговски кредит (+)	0.0	0.0	0.0	0.0	0.0	0.0	0.0	0.0	0.0	0.0	0.0	0.0	0.0
други сметки за плащане (-)	0.0	0.0	0.0	0.0	0.0	0.0	0.0	0.0	0.0	0.0	0.0	0.0	0.0
други сметки за получаване (+)	0.0	0.0	0.0	0.0	0.0	0.0	0.0	0.0	0.0	0.0	0.0	0.0	0.0

С ОСТАТЪЧЕН МАТУРИТЕТ, ПО-ГОЛЯМ ОТ 3 И ПО-МАЛЪК ИЛИ РАВЕН НА 12 МЕСЕЦА (3 < n ≤ 12)

	-299.8	-284.2	-286.6	-275.8	-286.0	-319.3	-1232.5	-1191.3	-1184.1	-1116.2	-1140.0	-1138.7	-1168.6
1. Заеми в чуждестранна валута; ценни книжа и депозити	-299.8	-284.2	-286.6	-275.8	-286.0	-319.3	-1232.5	-1191.3	-1184.1	-1116.2	-1140.0	-1138.7	-1168.6
изходящи потоци (-) (главница)	-123.4	-113.4	-105.0	-117.2	-130.1	-137.3	-994.8	-983.7	-966.8	-978.7	-993.7	-1002.9	-991.0
изходящи потоци (-) (лихва)	-176.3	-170.8	-181.6	-158.6	-155.9	-182.0	-237.7	-207.6	-217.3	-137.6	-146.3	-135.9	-177.7
входящи потоци (+) (главница)	0.0	0.0	0.0	0.0	0.0	0.0	0.0	0.0	0.0	0.0	0.0	0.0	0.0
входящи потоци (+) (лихва)	0.0	0.0	0.0	0.0	0.0	0.0	0.0	0.0	0.0	0.0	0.0	0.0	0.0
2. Агрегирани къси и дълги позиции във форуърд и фючърси в чуждестранна валута спрямо местна валута (включително форуърд частта на валутните суапове)	0.0	0.0	0.0	0.0	0.0	0.0	0.0	0.0	0.0	0.0	0.0	0.0	0.0
а) къси позиции (-)	0.0	0.0	0.0	0.0	0.0	0.0	0.0	0.0	0.0	0.0	0.0	0.0	0.0
б) дълги позиции (+)	0.0	0.0	0.0	0.0	0.0	0.0	0.0	0.0	0.0	0.0	0.0	0.0	0.0
3. Други	0.0	0.0	0.0	0.0	0.0	0.0	0.0	0.0	0.0	0.0	0.0	0.0	0.0
изходящи потоци по репо сделки (-)	0.0	0.0	0.0	0.0	0.0	0.0	0.0	0.0	0.0	0.0	0.0	0.0	0.0
изходящи потоци по обратни репо сделки (+)	0.0	0.0	0.0	0.0	0.0	0.0	0.0	0.0	0.0	0.0	0.0	0.0	0.0
търговски кредит (-)	0.0	0.0	0.0	0.0	0.0	0.0	0.0	0.0	0.0	0.0	0.0	0.0	0.0
търговски кредит (+)	0.0	0.0	0.0	0.0	0.0	0.0	0.0	0.0	0.0	0.0	0.0	0.0	0.0
други сметки за плащане (-)	0.0	0.0	0.0	0.0	0.0	0.0	0.0	0.0	0.0	0.0	0.0	0.0	0.0
други сметки за получаване (+)	0.0	0.0	0.0	0.0	0.0	0.0	0.0	0.0	0.0	0.0	0.0	0.0	0.0

Източник: БНБ.

	VII.2013	VIII.2013	IX.2013	X.2013	XI.2013	XII.2013	I.2014	II.2014	III.2014	IV.2014	V.2014	VI.2014	VII.2014	(млн. евро)
ОБЩО														
1. Условни задължения в чуждестранна валута	-92.31	-90.87	-92.64	-88.85	-88.34	-88.60	-88.59	-83.64	-85.13	-84.11	-83.33	-83.62	-83.60	
а) гаранции за обезпечение по дълг, дължим до 1 година	0.00	0.00	0.00	0.00	0.00	0.00	0.00	0.00	0.00	0.00	0.00	0.00	0.00	
б) други условни задължения	-92.31	-90.87	-92.64	-88.85	-88.34	-88.60	-88.59	-83.64	-85.13	-84.11	-83.33	-83.62	-83.60	
2. Ценни книжа в чуждестранна валута, емитирани с включени опции (управляеми облигации)	0.00	0.00	0.00	0.00	0.00	0.00	0.00	0.00	0.00	0.00	0.00	0.00	0.00	
3.1. Неусловни безусловни кредитни линии, предоставени от:	0.00	0.00	0.00	0.00	0.00	0.00	0.00	0.00	0.00	0.00	0.00	0.00	0.00	
а) други национални парични власти; БМР; МВФ; други международни организации	0.00	0.00	0.00	0.00	0.00	0.00	0.00	0.00	0.00	0.00	0.00	0.00	0.00	
б) банки и други международни организации (+)	0.00	0.00	0.00	0.00	0.00	0.00	0.00	0.00	0.00	0.00	0.00	0.00	0.00	
в) банки и други национални парични власти (+)	0.00	0.00	0.00	0.00	0.00	0.00	0.00	0.00	0.00	0.00	0.00	0.00	0.00	
г) банки и други финансови институции със седалище в отчитаната страна (+)	0.00	0.00	0.00	0.00	0.00	0.00	0.00	0.00	0.00	0.00	0.00	0.00	0.00	
д) други национални парични власти; БМР; МВФ; други международни организации	0.00	0.00	0.00	0.00	0.00	0.00	0.00	0.00	0.00	0.00	0.00	0.00	0.00	
е) банки и други национални парични власти (-)	0.00	0.00	0.00	0.00	0.00	0.00	0.00	0.00	0.00	0.00	0.00	0.00	0.00	
ж) банки и други финансови институции със седалище в отчитаната страна (-)	0.00	0.00	0.00	0.00	0.00	0.00	0.00	0.00	0.00	0.00	0.00	0.00	0.00	
з) други национални парични власти; БМР; МВФ; други международни организации	0.00	0.00	0.00	0.00	0.00	0.00	0.00	0.00	0.00	0.00	0.00	0.00	0.00	
и) банки и други финансови институции със седалище в отчитаната страна (-)	0.00	0.00	0.00	0.00	0.00	0.00	0.00	0.00	0.00	0.00	0.00	0.00	0.00	
4. Агрегирани къси и дълги позиции в опции в чуждестранна валута спрямо местна валута	0.00	0.00	0.00	0.00	0.00	0.00	0.00	0.00	0.00	0.00	0.00	0.00	0.00	
а) къси позиции	0.00	0.00	0.00	0.00	0.00	0.00	0.00	0.00	0.00	0.00	0.00	0.00	0.00	
купени пут опции (<i>put options</i>) ¹	0.00	0.00	0.00	0.00	0.00	0.00	0.00	0.00	0.00	0.00	0.00	0.00	0.00	
записани кол опции (<i>call options</i>) ²	0.00	0.00	0.00	0.00	0.00	0.00	0.00	0.00	0.00	0.00	0.00	0.00	0.00	
б) дълги позиции	0.00	0.00	0.00	0.00	0.00	0.00	0.00	0.00	0.00	0.00	0.00	0.00	0.00	
купени кол опции (<i>call options</i>)	0.00	0.00	0.00	0.00	0.00	0.00	0.00	0.00	0.00	0.00	0.00	0.00	0.00	
записани пут опции (<i>put options</i>)	0.00	0.00	0.00	0.00	0.00	0.00	0.00	0.00	0.00	0.00	0.00	0.00	0.00	
Допълнителни показатели: опции „в парите“	0.00	0.00	0.00	0.00	0.00	0.00	0.00	0.00	0.00	0.00	0.00	0.00	0.00	
1) По текущи валутни курсове	0.00	0.00	0.00	0.00	0.00	0.00	0.00	0.00	0.00	0.00	0.00	0.00	0.00	
а) къса позиция	0.00	0.00	0.00	0.00	0.00	0.00	0.00	0.00	0.00	0.00	0.00	0.00	0.00	
б) дълга позиция	0.00	0.00	0.00	0.00	0.00	0.00	0.00	0.00	0.00	0.00	0.00	0.00	0.00	
2) +5% (обезценяване с 5%)	0.00	0.00	0.00	0.00	0.00	0.00	0.00	0.00	0.00	0.00	0.00	0.00	0.00	
а) къса позиция	0.00	0.00	0.00	0.00	0.00	0.00	0.00	0.00	0.00	0.00	0.00	0.00	0.00	
б) дълга позиция	0.00	0.00	0.00	0.00	0.00	0.00	0.00	0.00	0.00	0.00	0.00	0.00	0.00	
3) -5% (надценяване с 5%)	0.00	0.00	0.00	0.00	0.00	0.00	0.00	0.00	0.00	0.00	0.00	0.00	0.00	
а) къса позиция	0.00	0.00	0.00	0.00	0.00	0.00	0.00	0.00	0.00	0.00	0.00	0.00	0.00	
б) дълга позиция	0.00	0.00	0.00	0.00	0.00	0.00	0.00	0.00	0.00	0.00	0.00	0.00	0.00	

(продължава)

2.8.3. Част III. УСЛОВНО ИЗТИЧАНЕ НА АКТИВИ В ЧУЖДЕСТРАННА ВАЛУТА (НОМИНАЛНА СТОЙНОСТ) ПРЕЗ СЛЕДВАЩИТЕ 12 МЕСЕЦА (продължение)

(млн. евро)

	VII.2013	VIII.2013	IX.2013	X.2013	XI.2013	XII.2013	I.2014	II.2014	III.2014	IV.2014	V.2014	VI.2014	VII.2014
4) +10% (обезпечаване с 10%)	0.00	0.00	0.00	0.00	0.00	0.00	0.00	0.00	0.00	0.00	0.00	0.00	0.00
а) къса позиция	0.00	0.00	0.00	0.00	0.00	0.00	0.00	0.00	0.00	0.00	0.00	0.00	0.00
б) дълга позиция	0.00	0.00	0.00	0.00	0.00	0.00	0.00	0.00	0.00	0.00	0.00	0.00	0.00
5) -10% (надценяване с 10%)	0.00	0.00	0.00	0.00	0.00	0.00	0.00	0.00	0.00	0.00	0.00	0.00	0.00
а) къса позиция	0.00	0.00	0.00	0.00	0.00	0.00	0.00	0.00	0.00	0.00	0.00	0.00	0.00
б) дълга позиция	0.00	0.00	0.00	0.00	0.00	0.00	0.00	0.00	0.00	0.00	0.00	0.00	0.00
6) други	0.00	0.00	0.00	0.00	0.00	0.00	0.00	0.00	0.00	0.00	0.00	0.00	0.00
а) къса позиция	0.00	0.00	0.00	0.00	0.00	0.00	0.00	0.00	0.00	0.00	0.00	0.00	0.00
б) дълга позиция	0.00	0.00	0.00	0.00	0.00	0.00	0.00	0.00	0.00	0.00	0.00	0.00	0.00
С ОСТАТЪЧЕН МАТУРИТЕТ, ПО-МАЛЪК ИЛИ РАВЕН НА 1 МЕСЕЦ (n ≤ 1)													
1. Условни задължения в чуждестранна валута	-8.10	-14.51	-7.13	-2.19	-5.73	-2.56	-7.55	-13.63	-4.19	-7.81	-5.85	-2.55	-11.82
а) гаранции за обезпечение по дълг, дължим до 1 година	0.00	0.00	0.00	0.00	0.00	0.00	0.00	0.00	0.00	0.00	0.00	0.00	0.00
б) други условни задължения	-8.10	-14.51	-7.13	-2.19	-5.73	-2.56	-7.55	-13.63	-4.19	-7.81	-5.85	-2.55	-11.82
2. Ценни книжа в чуждестранна валута,	0.00	0.00	0.00	0.00	0.00	0.00	0.00	0.00	0.00	0.00	0.00	0.00	0.00
емитирани с включени опции (уражняеми облигации)	0.00	0.00	0.00	0.00	0.00	0.00	0.00	0.00	0.00	0.00	0.00	0.00	0.00
3.1. Неусловни безусловни кредитни линии, предоставени от:	0.00	0.00	0.00	0.00	0.00	0.00	0.00	0.00	0.00	0.00	0.00	0.00	0.00
а) други национални парични власти; БМР; МВФ; други международни организации	0.00	0.00	0.00	0.00	0.00	0.00	0.00	0.00	0.00	0.00	0.00	0.00	0.00
други национални парични власти (+)	0.00	0.00	0.00	0.00	0.00	0.00	0.00	0.00	0.00	0.00	0.00	0.00	0.00
БМР (+)	0.00	0.00	0.00	0.00	0.00	0.00	0.00	0.00	0.00	0.00	0.00	0.00	0.00
МВФ (+)	0.00	0.00	0.00	0.00	0.00	0.00	0.00	0.00	0.00	0.00	0.00	0.00	0.00
други международни организации (+)	0.00	0.00	0.00	0.00	0.00	0.00	0.00	0.00	0.00	0.00	0.00	0.00	0.00
б) банки и други финансови институции със седалище в отчетната страна (+)	0.00	0.00	0.00	0.00	0.00	0.00	0.00	0.00	0.00	0.00	0.00	0.00	0.00
в) банки и други финансови институции със седалище извън отчетната страна (+)	0.00	0.00	0.00	0.00	0.00	0.00	0.00	0.00	0.00	0.00	0.00	0.00	0.00
3.2. Неусловни безусловни кредитни линии, предоставени от:	0.00	0.00	0.00	0.00	0.00	0.00	0.00	0.00	0.00	0.00	0.00	0.00	0.00
а) други национални парични власти; БМР; МВФ; други международни организации	0.00	0.00	0.00	0.00	0.00	0.00	0.00	0.00	0.00	0.00	0.00	0.00	0.00
други национални парични власти (-)	0.00	0.00	0.00	0.00	0.00	0.00	0.00	0.00	0.00	0.00	0.00	0.00	0.00
БМР (-)	0.00	0.00	0.00	0.00	0.00	0.00	0.00	0.00	0.00	0.00	0.00	0.00	0.00
МВФ (-)	0.00	0.00	0.00	0.00	0.00	0.00	0.00	0.00	0.00	0.00	0.00	0.00	0.00
други международни организации (-)	0.00	0.00	0.00	0.00	0.00	0.00	0.00	0.00	0.00	0.00	0.00	0.00	0.00
б) банки и други финансови институции със седалище в отчетната страна (-)	0.00	0.00	0.00	0.00	0.00	0.00	0.00	0.00	0.00	0.00	0.00	0.00	0.00
в) банки и други финансови институции със седалище извън отчетната страна (-)	0.00	0.00	0.00	0.00	0.00	0.00	0.00	0.00	0.00	0.00	0.00	0.00	0.00
4. Агрегирани къси и дълги позиции в опции в чуждестранна валута спрямо местна валута	0.00	0.00	0.00	0.00	0.00	0.00	0.00	0.00	0.00	0.00	0.00	0.00	0.00
а) къси позиции	0.00	0.00	0.00	0.00	0.00	0.00	0.00	0.00	0.00	0.00	0.00	0.00	0.00
купени пут опции (put options)	0.00	0.00	0.00	0.00	0.00	0.00	0.00	0.00	0.00	0.00	0.00	0.00	0.00
записани кол опции (call options)	0.00	0.00	0.00	0.00	0.00	0.00	0.00	0.00	0.00	0.00	0.00	0.00	0.00
б) дълги позиции	0.00	0.00	0.00	0.00	0.00	0.00	0.00	0.00	0.00	0.00	0.00	0.00	0.00
купени кол опции (call options)	0.00	0.00	0.00	0.00	0.00	0.00	0.00	0.00	0.00	0.00	0.00	0.00	0.00
записани пут опции (put options)	0.00	0.00	0.00	0.00	0.00	0.00	0.00	0.00	0.00	0.00	0.00	0.00	0.00

(продължава)

	VI.2013	VII.2013	VIII.2013	IX.2013	X.2013	XI.2013	XII.2013	I.2014	II.2014	III.2014	IV.2014	V.2014	VI.2014	VII.2014	
(млн. евро)															
Допълнителни показатели: опции „в паритет“	0.00	0.00	0.00	0.00	0.00	0.00	0.00	0.00	0.00	0.00	0.00	0.00	0.00	0.00	0.00
1) По текущи валутни курсове	0.00	0.00	0.00	0.00	0.00	0.00	0.00	0.00	0.00	0.00	0.00	0.00	0.00	0.00	0.00
а) къса позиция	0.00	0.00	0.00	0.00	0.00	0.00	0.00	0.00	0.00	0.00	0.00	0.00	0.00	0.00	0.00
б) дълга позиция	0.00	0.00	0.00	0.00	0.00	0.00	0.00	0.00	0.00	0.00	0.00	0.00	0.00	0.00	0.00
2) +5% (обезценяване с 5%)	0.00	0.00	0.00	0.00	0.00	0.00	0.00	0.00	0.00	0.00	0.00	0.00	0.00	0.00	0.00
а) къса позиция	0.00	0.00	0.00	0.00	0.00	0.00	0.00	0.00	0.00	0.00	0.00	0.00	0.00	0.00	0.00
б) дълга позиция	0.00	0.00	0.00	0.00	0.00	0.00	0.00	0.00	0.00	0.00	0.00	0.00	0.00	0.00	0.00
3) -5% (надценяване с 5%)	0.00	0.00	0.00	0.00	0.00	0.00	0.00	0.00	0.00	0.00	0.00	0.00	0.00	0.00	0.00
а) къса позиция	0.00	0.00	0.00	0.00	0.00	0.00	0.00	0.00	0.00	0.00	0.00	0.00	0.00	0.00	0.00
б) дълга позиция	0.00	0.00	0.00	0.00	0.00	0.00	0.00	0.00	0.00	0.00	0.00	0.00	0.00	0.00	0.00
4) +10% (обезценяване с 10%)	0.00	0.00	0.00	0.00	0.00	0.00	0.00	0.00	0.00	0.00	0.00	0.00	0.00	0.00	0.00
а) къса позиция	0.00	0.00	0.00	0.00	0.00	0.00	0.00	0.00	0.00	0.00	0.00	0.00	0.00	0.00	0.00
б) дълга позиция	0.00	0.00	0.00	0.00	0.00	0.00	0.00	0.00	0.00	0.00	0.00	0.00	0.00	0.00	0.00
5) -10% (надценяване с 10%)	0.00	0.00	0.00	0.00	0.00	0.00	0.00	0.00	0.00	0.00	0.00	0.00	0.00	0.00	0.00
а) къса позиция	0.00	0.00	0.00	0.00	0.00	0.00	0.00	0.00	0.00	0.00	0.00	0.00	0.00	0.00	0.00
б) дълга позиция	0.00	0.00	0.00	0.00	0.00	0.00	0.00	0.00	0.00	0.00	0.00	0.00	0.00	0.00	0.00
6) Други	0.00	0.00	0.00	0.00	0.00	0.00	0.00	0.00	0.00	0.00	0.00	0.00	0.00	0.00	0.00
а) къса позиция	0.00	0.00	0.00	0.00	0.00	0.00	0.00	0.00	0.00	0.00	0.00	0.00	0.00	0.00	0.00
б) дълга позиция	0.00	0.00	0.00	0.00	0.00	0.00	0.00	0.00	0.00	0.00	0.00	0.00	0.00	0.00	0.00
С ОСТАТЪЧЕН МАГУРИТЕТ, ПО-ГОЛЯМ ОТ 1 И ПО-МАЛЪК ИЛИ РАВЕН НА 3 МЕСЕЦА (1 <math>n \leq 3</math>)															
1. Условни задължения в чуждестранна валута	-27.07	-9.58	-8.20	-8.20	-8.54	-10.10	-24.01	-22.20	-12.01	-13.86	-8.60	-14.38	-28.27	-19.74	
а) гаранции за обезпечение по дълг, дължим до 1 година	0.00	0.00	0.00	0.00	0.00	0.00	0.00	0.00	0.00	0.00	0.00	0.00	0.00	0.00	
б) други условни задължения	-27.07	-9.58	-8.20	-8.20	-8.54	-10.10	-24.01	-22.20	-12.01	-13.86	-8.60	-14.38	-28.27	-19.74	
2. Ценни книжа в чуждестранна валута, емтирани с включени опции (упряжяеми облигации)	0.00	0.00	0.00	0.00	0.00	0.00	0.00	0.00	0.00	0.00	0.00	0.00	0.00	0.00	
3.1. Неусловни безусловни кредитни линии, предоставени от:	0.00	0.00	0.00	0.00	0.00	0.00	0.00	0.00	0.00	0.00	0.00	0.00	0.00	0.00	
а) други национални парични власти; БМР; МВФ; други международни организации	0.00	0.00	0.00	0.00	0.00	0.00	0.00	0.00	0.00	0.00	0.00	0.00	0.00	0.00	
б) банки и други национални парични власти (+)	0.00	0.00	0.00	0.00	0.00	0.00	0.00	0.00	0.00	0.00	0.00	0.00	0.00	0.00	
БМР (+)	0.00	0.00	0.00	0.00	0.00	0.00	0.00	0.00	0.00	0.00	0.00	0.00	0.00	0.00	
МВФ (+)	0.00	0.00	0.00	0.00	0.00	0.00	0.00	0.00	0.00	0.00	0.00	0.00	0.00	0.00	
б) други международни организации (+)	0.00	0.00	0.00	0.00	0.00	0.00	0.00	0.00	0.00	0.00	0.00	0.00	0.00	0.00	
сепалице в отчитаната страна (+)	0.00	0.00	0.00	0.00	0.00	0.00	0.00	0.00	0.00	0.00	0.00	0.00	0.00	0.00	
в) банки и други финансови институции със сепалице извън отчитаната страна (+)	0.00	0.00	0.00	0.00	0.00	0.00	0.00	0.00	0.00	0.00	0.00	0.00	0.00	0.00	
3.2. Неусловни безусловни кредитни линии, предоставени на:	0.00	0.00	0.00	0.00	0.00	0.00	0.00	0.00	0.00	0.00	0.00	0.00	0.00	0.00	
а) други национални парични власти; БМР; МВФ; други международни организации	0.00	0.00	0.00	0.00	0.00	0.00	0.00	0.00	0.00	0.00	0.00	0.00	0.00	0.00	
б) банки и други национални парични власти (-)	0.00	0.00	0.00	0.00	0.00	0.00	0.00	0.00	0.00	0.00	0.00	0.00	0.00	0.00	
БМР (-)	0.00	0.00	0.00	0.00	0.00	0.00	0.00	0.00	0.00	0.00	0.00	0.00	0.00	0.00	
МВФ (-)	0.00	0.00	0.00	0.00	0.00	0.00	0.00	0.00	0.00	0.00	0.00	0.00	0.00	0.00	
б) други международни организации (-)	0.00	0.00	0.00	0.00	0.00	0.00	0.00	0.00	0.00	0.00	0.00	0.00	0.00	0.00	
сепалице в отчитаната страна (-)	0.00	0.00	0.00	0.00	0.00	0.00	0.00	0.00	0.00	0.00	0.00	0.00	0.00	0.00	
в) банки и други финансови институции със сепалице извън отчитаната страна (-)	0.00	0.00	0.00	0.00	0.00	0.00	0.00	0.00	0.00	0.00	0.00	0.00	0.00	0.00	

(продължава)

2.8.3. Част III. УСЛОВНО ИЗТИЧАНЕ НА АКТИВИ В ЧУЖДЕСТРАННА ВАЛУТА (НОМИНАЛНА СТОЙНОСТ) ПРЕЗ СЛЕДВАЩИТЕ 12 МЕСЕЦА (продължение)

(млн. евро)

	VII.2013	VIII.2013	IX.2013	X.2013	XI.2013	XII.2013	I.2014	II.2014	III.2014	IV.2014	V.2014	VI.2014	VII.2014
4. Агрегирани къси и дълги позиции в опции в чуждестранна валута спрямо местна валута	0.00	0.00	0.00	0.00	0.00	0.00	0.00	0.00	0.00	0.00	0.00	0.00	0.00
а) къси позиции	0.00	0.00	0.00	0.00	0.00	0.00	0.00	0.00	0.00	0.00	0.00	0.00	0.00
кулени пут опции (<i>put options</i>)	0.00	0.00	0.00	0.00	0.00	0.00	0.00	0.00	0.00	0.00	0.00	0.00	0.00
записани кол опции (<i>call options</i>)	0.00	0.00	0.00	0.00	0.00	0.00	0.00	0.00	0.00	0.00	0.00	0.00	0.00
б) дълги позиции	0.00	0.00	0.00	0.00	0.00	0.00	0.00	0.00	0.00	0.00	0.00	0.00	0.00
кулени кол опции (<i>call options</i>)	0.00	0.00	0.00	0.00	0.00	0.00	0.00	0.00	0.00	0.00	0.00	0.00	0.00
записани пут опции (<i>put options</i>)	0.00	0.00	0.00	0.00	0.00	0.00	0.00	0.00	0.00	0.00	0.00	0.00	0.00
Допълнителни показатели: опции „в паритет“	0.00	0.00	0.00	0.00	0.00	0.00	0.00	0.00	0.00	0.00	0.00	0.00	0.00
1) По текущи валутни курсове	0.00	0.00	0.00	0.00	0.00	0.00	0.00	0.00	0.00	0.00	0.00	0.00	0.00
а) къса позиция	0.00	0.00	0.00	0.00	0.00	0.00	0.00	0.00	0.00	0.00	0.00	0.00	0.00
б) дълга позиция	0.00	0.00	0.00	0.00	0.00	0.00	0.00	0.00	0.00	0.00	0.00	0.00	0.00
2) +5% (обезценяване с 5%)	0.00	0.00	0.00	0.00	0.00	0.00	0.00	0.00	0.00	0.00	0.00	0.00	0.00
а) къса позиция	0.00	0.00	0.00	0.00	0.00	0.00	0.00	0.00	0.00	0.00	0.00	0.00	0.00
б) дълга позиция	0.00	0.00	0.00	0.00	0.00	0.00	0.00	0.00	0.00	0.00	0.00	0.00	0.00
3) -5% (надценяване с 5%)	0.00	0.00	0.00	0.00	0.00	0.00	0.00	0.00	0.00	0.00	0.00	0.00	0.00
а) къса позиция	0.00	0.00	0.00	0.00	0.00	0.00	0.00	0.00	0.00	0.00	0.00	0.00	0.00
б) дълга позиция	0.00	0.00	0.00	0.00	0.00	0.00	0.00	0.00	0.00	0.00	0.00	0.00	0.00
4) +10% (обезценяване с 10%)	0.00	0.00	0.00	0.00	0.00	0.00	0.00	0.00	0.00	0.00	0.00	0.00	0.00
а) къса позиция	0.00	0.00	0.00	0.00	0.00	0.00	0.00	0.00	0.00	0.00	0.00	0.00	0.00
б) дълга позиция	0.00	0.00	0.00	0.00	0.00	0.00	0.00	0.00	0.00	0.00	0.00	0.00	0.00
5) -10% (надценяване с 10%)	0.00	0.00	0.00	0.00	0.00	0.00	0.00	0.00	0.00	0.00	0.00	0.00	0.00
а) къса позиция	0.00	0.00	0.00	0.00	0.00	0.00	0.00	0.00	0.00	0.00	0.00	0.00	0.00
б) дълга позиция	0.00	0.00	0.00	0.00	0.00	0.00	0.00	0.00	0.00	0.00	0.00	0.00	0.00
6) Други	0.00	0.00	0.00	0.00	0.00	0.00	0.00	0.00	0.00	0.00	0.00	0.00	0.00
а) къса позиция	0.00	0.00	0.00	0.00	0.00	0.00	0.00	0.00	0.00	0.00	0.00	0.00	0.00
б) дълга позиция	0.00	0.00	0.00	0.00	0.00	0.00	0.00	0.00	0.00	0.00	0.00	0.00	0.00

С ОСТАТЪЧЕН МАГУРИТЕТ, ПО-ГОЛЯМ ОТ 3 И ПО-МАЛЪК ИЛИ РАВЕН НА 12 МЕСЕЦА (3 < n ≤ 12)

1. Условни задължения в чуждестранна валута	-57.14	-66.78	-77.31	-78.12	-72.51	-62.04	-58.85	-58.00	-67.08	-67.69	-63.11	-52.80	-52.04
а) гаранции за обезпечение по дълг, дължим до 1 година	0.00	0.00	0.00	0.00	0.00	0.00	0.00	0.00	0.00	0.00	0.00	0.00	0.00
б) други условни задължения	-57.14	-66.78	-77.31	-78.12	-72.51	-62.04	-58.85	-58.00	-67.08	-67.69	-63.11	-52.80	-52.04
2. Цени книжа в чуждестранна валута, емитирани с включени опции (упражняеми облигации)	0.00	0.00	0.00	0.00	0.00	0.00	0.00	0.00	0.00	0.00	0.00	0.00	0.00
3.1. Неусловни безусловни кредитни линии, предоставени от:													
а) други национални парични власти; БМР; МВФ; други международни организации	0.00	0.00	0.00	0.00	0.00	0.00	0.00	0.00	0.00	0.00	0.00	0.00	0.00
б) други национални парични власти (+)	0.00	0.00	0.00	0.00	0.00	0.00	0.00	0.00	0.00	0.00	0.00	0.00	0.00
БМР (+)	0.00	0.00	0.00	0.00	0.00	0.00	0.00	0.00	0.00	0.00	0.00	0.00	0.00
МВФ (+)	0.00	0.00	0.00	0.00	0.00	0.00	0.00	0.00	0.00	0.00	0.00	0.00	0.00
други международни организации (+)	0.00	0.00	0.00	0.00	0.00	0.00	0.00	0.00	0.00	0.00	0.00	0.00	0.00
б) банки и други финансови институции със седалище в отчитаната страна (+)	0.00	0.00	0.00	0.00	0.00	0.00	0.00	0.00	0.00	0.00	0.00	0.00	0.00
в) банки и други финансови институции със седалище извън отчитаната страна (+)	0.00	0.00	0.00	0.00	0.00	0.00	0.00	0.00	0.00	0.00	0.00	0.00	0.00

(продължава)

	VII.2013	VIII.2013	IX.2013	X.2013	XI.2013	XII.2013	I.2014	II.2014	III.2014	IV.2014	V.2014	VI.2014	VII.2014
	(млн. евро)												
3.2. Невسوени безусловни кредитни линии, предоставени на:	0.00	0.00	0.00	0.00	0.00	0.00	0.00	0.00	0.00	0.00	0.00	0.00	0.00
а) други национални парични власти, БМР, МВФ; други международни организации	0.00	0.00	0.00	0.00	0.00	0.00	0.00	0.00	0.00	0.00	0.00	0.00	0.00
други национални парични власти (-)	0.00	0.00	0.00	0.00	0.00	0.00	0.00	0.00	0.00	0.00	0.00	0.00	0.00
БМР (-)	0.00	0.00	0.00	0.00	0.00	0.00	0.00	0.00	0.00	0.00	0.00	0.00	0.00
МВФ (-)	0.00	0.00	0.00	0.00	0.00	0.00	0.00	0.00	0.00	0.00	0.00	0.00	0.00
други международни организации (-)	0.00	0.00	0.00	0.00	0.00	0.00	0.00	0.00	0.00	0.00	0.00	0.00	0.00
б) банки и други финансови институции със седалище в отчитаната страна (-)	0.00	0.00	0.00	0.00	0.00	0.00	0.00	0.00	0.00	0.00	0.00	0.00	0.00
в) банки и други финансови институции със седалище извън отчитаната страна (-)	0.00	0.00	0.00	0.00	0.00	0.00	0.00	0.00	0.00	0.00	0.00	0.00	0.00
4. Агрегирани къси и дълги позиции в опции в чуждестранна валута спрямо местна валута	0.00	0.00	0.00	0.00	0.00	0.00	0.00	0.00	0.00	0.00	0.00	0.00	0.00
а) къси позиции	0.00	0.00	0.00	0.00	0.00	0.00	0.00	0.00	0.00	0.00	0.00	0.00	0.00
купени пут опции (<i>put options</i>)	0.00	0.00	0.00	0.00	0.00	0.00	0.00	0.00	0.00	0.00	0.00	0.00	0.00
записани кол опции (<i>call options</i>)	0.00	0.00	0.00	0.00	0.00	0.00	0.00	0.00	0.00	0.00	0.00	0.00	0.00
б) дълги позиции	0.00	0.00	0.00	0.00	0.00	0.00	0.00	0.00	0.00	0.00	0.00	0.00	0.00
купени кол опции (<i>call options</i>)	0.00	0.00	0.00	0.00	0.00	0.00	0.00	0.00	0.00	0.00	0.00	0.00	0.00
записани пут опции (<i>put options</i>)	0.00	0.00	0.00	0.00	0.00	0.00	0.00	0.00	0.00	0.00	0.00	0.00	0.00
Допълнителни показатели: опции „в паритет“	0.00	0.00	0.00	0.00	0.00	0.00	0.00	0.00	0.00	0.00	0.00	0.00	0.00
1) По текущи валутни курсове	0.00	0.00	0.00	0.00	0.00	0.00	0.00	0.00	0.00	0.00	0.00	0.00	0.00
а) къса позиция	0.00	0.00	0.00	0.00	0.00	0.00	0.00	0.00	0.00	0.00	0.00	0.00	0.00
б) дълга позиция	0.00	0.00	0.00	0.00	0.00	0.00	0.00	0.00	0.00	0.00	0.00	0.00	0.00
2) +5% (обезценяване с 5%)	0.00	0.00	0.00	0.00	0.00	0.00	0.00	0.00	0.00	0.00	0.00	0.00	0.00
а) къса позиция	0.00	0.00	0.00	0.00	0.00	0.00	0.00	0.00	0.00	0.00	0.00	0.00	0.00
б) дълга позиция	0.00	0.00	0.00	0.00	0.00	0.00	0.00	0.00	0.00	0.00	0.00	0.00	0.00
3) -5% (надценяване с 5%)	0.00	0.00	0.00	0.00	0.00	0.00	0.00	0.00	0.00	0.00	0.00	0.00	0.00
а) къса позиция	0.00	0.00	0.00	0.00	0.00	0.00	0.00	0.00	0.00	0.00	0.00	0.00	0.00
б) дълга позиция	0.00	0.00	0.00	0.00	0.00	0.00	0.00	0.00	0.00	0.00	0.00	0.00	0.00
4) +10% (обезценяване с 10%)	0.00	0.00	0.00	0.00	0.00	0.00	0.00	0.00	0.00	0.00	0.00	0.00	0.00
а) къса позиция	0.00	0.00	0.00	0.00	0.00	0.00	0.00	0.00	0.00	0.00	0.00	0.00	0.00
б) дълга позиция	0.00	0.00	0.00	0.00	0.00	0.00	0.00	0.00	0.00	0.00	0.00	0.00	0.00
5) -10% (надценяване с 10%)	0.00	0.00	0.00	0.00	0.00	0.00	0.00	0.00	0.00	0.00	0.00	0.00	0.00
а) къса позиция	0.00	0.00	0.00	0.00	0.00	0.00	0.00	0.00	0.00	0.00	0.00	0.00	0.00
б) дълга позиция	0.00	0.00	0.00	0.00	0.00	0.00	0.00	0.00	0.00	0.00	0.00	0.00	0.00
6) Други	0.00	0.00	0.00	0.00	0.00	0.00	0.00	0.00	0.00	0.00	0.00	0.00	0.00
а) къса позиция	0.00	0.00	0.00	0.00	0.00	0.00	0.00	0.00	0.00	0.00	0.00	0.00	0.00
б) дълга позиция	0.00	0.00	0.00	0.00	0.00	0.00	0.00	0.00	0.00	0.00	0.00	0.00	0.00

¹ Пут опция (*put option*) – опция, даваща правото, но не и задължението, за продажба на валута или на друг финансов инструмент на цената на упражняване в рамките на предварително определен период или дата.

² Кол опция (*call option*) – опция, даваща на притежателя си правото, но не и задължението, да закупи базовия инструмент на определена цена, наречена цена на упражняване, на или преди определена дата.

Източник: БНБ.

2.8.4. Част IV. ДОПЪЛНИТЕЛНИ ПОКАЗАТЕЛИ

	VII.2013	VIII.2013	IX.2013	X.2013	XI.2013	XII.2013	I.2014	II.2014	III.2014	IV.2014	V.2014	VI.2014	VII.2014
(млн. евро)													
1) Отчитат се със стандартна периодичност и своевременност:													
а) краткосрочен дълг в местна валута, индексирани към валутния курс	0.0	0.0	0.0	0.0	0.0	0.0	0.0	0.0	0.0	0.0	0.0	0.0	0.0
б) финансови инструменти, деноминирани в чуждестранна валута и изплащани с други средства (т.е. в местна валута)	92.9	93.1	92.2	91.8	91.9	91.3	76.6	75.9	76.0	75.8	76.4	76.3	77.0
- краткосрочни форуърди в слабо търгувани или неконвертируеми валути	0.0	0.0	0.0	0.0	0.0	0.0	0.0	0.0	0.0	0.0	0.0	0.0	0.0
- къси позиции	0.0	0.0	0.0	0.0	0.0	0.0	0.0	0.0	0.0	0.0	0.0	0.0	0.0
- дълги позиции	0.0	0.0	0.0	0.0	0.0	0.0	0.0	0.0	0.0	0.0	0.0	0.0	0.0
- други инструменти ¹	92.9	93.1	92.2	91.8	91.9	91.3	76.6	75.9	76.0	75.8	76.4	76.3	77.0
в) заложените активи	0.0	0.0	0.0	0.0	0.0	0.0	0.0	0.0	0.0	0.0	0.0	0.0	0.0
- включени в резервните активи	0.0	0.0	0.0	0.0	0.0	0.0	0.0	0.0	0.0	0.0	0.0	0.0	0.0
- включени в други активи в чуждестранна валута	0.0	0.0	0.0	0.0	0.0	0.0	0.0	0.0	0.0	0.0	0.0	0.0	0.0
г) ценни книжа, отдалени на заем или предмет на репо операции	0.0	0.0	0.0	0.0	0.0	0.0	0.0	0.0	0.0	0.0	0.0	0.0	0.0
- отдалени на заем или предмет на репо операции и включени в част I (-)	0.0	0.0	0.0	0.0	0.0	0.0	0.0	0.0	0.0	0.0	0.0	0.0	0.0
- отдалени на заем или предмет на репо операции и включени в част I (+)	0.0	0.0	0.0	0.0	0.0	0.0	0.0	0.0	0.0	0.0	0.0	0.0	0.0
- заети или придобити и включени в част I (+)	0.0	0.0	0.0	0.0	0.0	0.0	0.0	0.0	0.0	0.0	0.0	0.0	0.0
- заети или придобити и невключени в част I (+)	0.0	0.0	0.0	0.0	0.0	0.0	0.0	0.0	0.0	0.0	0.0	0.0	0.0
д) финансови дериватни активи (нетни по преобладаваща пазарна цена)	0.0	0.0	0.0	0.0	0.0	0.0	0.0	0.0	0.0	0.0	0.0	0.0	0.0
- форуърди	0.0	0.0	0.0	0.0	0.0	0.0	0.0	0.0	0.0	0.0	0.0	0.0	0.0
- фючърси	0.0	0.0	0.0	0.0	0.0	0.0	0.0	0.0	0.0	0.0	0.0	0.0	0.0
- суапове	0.0	0.0	0.0	0.0	0.0	0.0	0.0	0.0	0.0	0.0	0.0	0.0	0.0
- опции	0.0	0.0	0.0	0.0	0.0	0.0	0.0	0.0	0.0	0.0	0.0	0.0	0.0
е) деривати (форуърд, фючърс, опционни договори) с остатъчен матурирнет, по-дълъг от една година	0.0	0.0	0.0	0.0	0.0	0.0	0.0	0.0	0.0	0.0	0.0	0.0	0.0
- агрегирани къси и дълги позиции във форуърди и фючърс в чуждестранни валути спрямо местната валута (включително форуърд частта на валутните суапове)	0.0	0.0	0.0	0.0	0.0	0.0	0.0	0.0	0.0	0.0	0.0	0.0	0.0
• къси позиции (-)	0.0	0.0	0.0	0.0	0.0	0.0	0.0	0.0	0.0	0.0	0.0	0.0	0.0
• дълги позиции (+)	0.0	0.0	0.0	0.0	0.0	0.0	0.0	0.0	0.0	0.0	0.0	0.0	0.0
- агрегирани къси и дълги позиции в опции в чуждестранни валути спрямо местната валута	0.0	0.0	0.0	0.0	0.0	0.0	0.0	0.0	0.0	0.0	0.0	0.0	0.0
• къси позиции	0.0	0.0	0.0	0.0	0.0	0.0	0.0	0.0	0.0	0.0	0.0	0.0	0.0
• дълги позиции	0.0	0.0	0.0	0.0	0.0	0.0	0.0	0.0	0.0	0.0	0.0	0.0	0.0
купени пут опции (put options) ²	0.0	0.0	0.0	0.0	0.0	0.0	0.0	0.0	0.0	0.0	0.0	0.0	0.0
записани кол опции (call options) ³	0.0	0.0	0.0	0.0	0.0	0.0	0.0	0.0	0.0	0.0	0.0	0.0	0.0
• дълги позиции	0.0	0.0	0.0	0.0	0.0	0.0	0.0	0.0	0.0	0.0	0.0	0.0	0.0
купени кол опции (call options)	0.0	0.0	0.0	0.0	0.0	0.0	0.0	0.0	0.0	0.0	0.0	0.0	0.0
записани пут опции (put options)	0.0	0.0	0.0	0.0	0.0	0.0	0.0	0.0	0.0	0.0	0.0	0.0	0.0
2) Разпространяват се с по-малка честота:													
а) валутна структура на резервите (по групи валути)	14 936.3	14 875.3	14 937.4	14 451.6	14 289.1	14 425.9	13 870.2	13 588.6	13 959.9	14 061.6	13 818.9	14 322.5	15 134.6
- валути в кошницата на СТП	14 936.6	14 873.7	14 935.8	14 450.0	14 287.4	14 424.2	13 868.6	13 586.9	13 958.3	14 060.0	13 817.3	14 320.9	15 133.0
- валути извън кошницата на СТП ⁴	1.7	1.6	1.6	1.6	1.6	1.6	1.6	1.6	1.6	1.6	1.6	1.6	1.6

¹ Държавни ценни книжа, издадени за структурната реформа (ЗУНК).

² Пут опция (put option) – опция, даваща правото, но не и задължението, за продажба на валута или на друг финансов инструмент на предварително определен период или дата.

³ Кол опция (call option) – опция, даваща на притежателя си правото, но не и задължението, да закупи базовия инструмент на определена цена, наречена цена на упражняване, на или преди определена дата.

⁴ Включително монетарно злато.

Източник: БНБ.

2.9. ЦЕНТРАЛНИ КУРСОВЕ НА НЯКОИ ОСНОВНИ ВАЛУТИ

(лв.)

Август 2014 г.	EUR	USD	(100) JPY	GBP	CHF	(10) TRY
1	1.95583	1.46012	1.41809	2.45676	1.60802	6.79226
4	1.95583	1.45718	1.42015	2.45337	1.60749	6.82473
5	1.95583	1.46154	1.42284	2.46357	1.60643	6.85823
6	1.95583	1.46559	1.43200	2.46683	1.60947	6.77367
7	1.95583	1.46307	1.43012	2.46326	1.60974	6.76758
8	1.95583	1.46088	1.43337	2.45491	1.61146	6.76290
11	1.95583	1.46110	1.43054	2.45214	1.61186	6.79509
12	1.95583	1.46548	1.43295	2.45862	1.61133	6.76922
13	1.95583	1.46394	1.42876	2.44570	1.61173	6.78401
14	1.95583	1.46252	1.42772	2.43991	1.61319	6.78260
15	1.95583	1.46088	1.42418	2.43823	1.61452	6.76337
18	1.95583	1.46143	1.42532	2.44418	1.61545	6.74099
19	1.95583	1.46460	1.42636	2.43672	1.61585	6.76079
20	1.95583	1.47232	1.42522	2.45061	1.61559	6.77555
21	1.95583	1.47476	1.42025	2.44708	1.61519	6.76524
22	1.95583	1.47421	1.42036	2.44387	1.61639	6.75216
25	1.95583	1.48169	1.42626	2.45809	1.61813	6.80099
26	1.95583	1.48259	1.42605	2.45692	1.61826	6.83498
27	1.95583	1.48428	1.42886	2.46326	1.62067	6.88067
28	1.95583	1.48416	1.43096	2.46171	1.62175	6.85078
29	1.95583	1.48304	1.42647	2.45924	1.62162	6.86112
Среден за месеца	1.95583	1.46883	1.42652	2.45309	1.61401	6.79509

Източник: БНБ.

2.10. ВАЛУТЕН КУРС НА ЛЕВА КЪМ ЩАТСКИЯ ДОЛАР

(лв.)

	Средномесечен		В края на периода	
	2013 г.	2014 г.	2013 г.	2014 г.
Януари	1.47207	1.43704	1.44342	1.44705
Февруари	1.46425	1.43201	1.48970	1.41593
Март	1.50966	1.41471	1.52740	1.41850
Април	1.50273	1.41600	1.49620	1.41215
Май	1.50991	1.42725	1.50379	1.43737
Юни	1.48308	1.43893	1.49528	1.43200
Юли	1.49544	1.44463	1.47332	1.46187
Август	1.46952	1.46883	1.47777	1.48304
Септември	1.46415		1.44823	
Октомври	1.43449		1.43379	
Ноември	1.44956		1.43695	
Декември	1.42779		1.41902	

Източник: БНБ.

3 Фискален сектор

3.1. КОНСОЛИДИРАН ДЪРЖАВЕН БЮДЖЕТ*

(млн. лв.)

	2013 г.				2014 г.				
	III	VI	IX	XII	III	IV	V	VI	VII
1. Приходи и помощи	6154.5	14165.4	21307.9	28981.4	6574.9	9453.8	11776.1	14170.1	16840.5
2. Разходи	-6622.3	-13639.6	-20921.3	-29495.7	-7100.1	-9896.6	-12169.6	-14604.0	-17372.5
3. Трансфери	0.0	0.0	0.0	0.0	0.0	0.0	0.0	0.0	0.0
4. Вноска за бюджета на ЕС	-327.8	-533.4	-747.1	-934.1	-348.8	-421.7	-495.0	-561.7	-615.3
5. Дефицит/излишък	-795.6	-7.6	-360.5	-1448.4	-874.0	-864.5	-888.6	-995.6	-1147.2
6. Финансиране	795.6	7.6	360.5	1448.4	874.0	864.5	888.6	995.6	1147.2
6.1. Вътрешно и външно финансиране (нето)	813.6	11.7	331.5	1437.1	885.9	883.4	916.0	1031.1	1213.5
- външно финансиране (нето)	-1268.4	-1364.6	-1395.4	-688.1	2.9	1.9	-26.0	-22.7	2892.5
- вътрешно финансиране (нето)	2082.0	1376.3	1726.9	2125.2	883.0	881.5	942.0	1053.8	-1679.0
6.2. Приватизация (+), придобиване на дялове и акции (-), възмездни средства (нето)	-18.0	-4.1	28.9	11.3	-11.9	-18.9	-27.5	-35.5	-66.3
- приходи от приватизация	2.0	5.9	10.0	14.5	1.9	4.6	3.8	8.2	8.7

* На касова основа. Данните са към края на периода.

Източник: МФ – Консолидирана фискална програма.

3.2. ИЗПЪЛНЕНИЕ НА РЕПУБЛИКАНСКИЯ БЮДЖЕТ¹

(млн. лв.)

	2013 г.				2014 г.				
	III	VI	IX	XII	III	IV	V	VI	VII
I. Приходи и помощи	4106.1	9006.8	13202.2	17943.6	4086.4	5936.0	7406.4	8705.3	10370.4
1. Данъчни приходи	3658.9	7743.8	11527.6	15621.1	3643.9	5223.0	6572.9	7729.7	9117.9
2. Неданъчни приходи и помощи	447.3	1263.0	1674.6	2322.5	442.5	713.0	833.6	975.6	1252.4
II. Разходи и трансфери	4337.5	8452.4	12768.4	18132.2	4449.9	6082.4	7538.1	9027.6	10710.8
1. Разходи	1901.6	3644.3	5560.5	7840.2	1937.5	2752.2	3415.2	4049.2	4886.2
2. Трансфери	2435.9	4808.0	7207.9	10291.9	2512.4	3330.2	4123.0	4978.4	5824.6
III. Вноска за бюджета на ЕС	327.8	533.4	747.1	934.1	348.8	421.7	495.0	561.7	615.3
IV. Дефицит (-)/излишък (+)									
1. Първичен дефицит/излишък ²	-249.1	382.3	314.2	-470.7	-521.8	-373.1	-422.1	-662.5	-511.2
2. Вътрешен дефицит/излишък ³	-309.5	302.4	126.4	-653.3	-636.3	-490.1	-531.5	-775.7	-704.1
3. Касов дефицит/излишък	-559.2	21.1	-313.4	-1122.7	-712.4	-568.0	-626.8	-884.0	-955.7
V. Финансиране на касовия дефицит/излишък	559.2	-21.1	313.4	1122.7	712.4	568.0	626.8	884.0	955.7
1. Вътрешно и външно финансиране (нето)	572.7	-9.3	317.3	1117.7	719.2	571.2	634.1	903.0	1002.1
- външно финансиране (нето)	-1262.7	-1355.4	-1380.4	-686.8	8.0	-12.2	-38.1	-54.2	2841.7
- вътрешно финансиране (нето)	1835.3	1346.1	1697.7	1804.6	711.2	583.4	672.2	957.2	-1839.6
2. Приватизация (+), придобиване на дялове и акции (-), възмездни средства (нето)	-13.4	-11.8	-4.0	4.9	-6.8	-3.1	-7.3	-19.0	-46.4
- приходи от приватизация	0.8	0.9	1.3	1.3	0.0	1.5	0.0	0.1	0.1

¹ На касова основа. Данните са към края на периода.² Включва вътрешния дефицит/излишък и разходи за лихви по вътрешни заеми.³ Включва касовия дефицит/излишък и разходи за лихви по външни заеми.

Източник: МФ – Данни по републиканския бюджет.

3.3. ДЪРЖАВЕН ДЪЛГ¹

(млн. евро)

	2013 г.						2014 г.						
	VII	VIII	IX	X	XI	XII	I	II	III	IV	V	VI	VII
Вътрешен държавен дълг	3200.6	2817.3	2992.8	3063.3	3134.4	3215.8	3661.4	3658.5	3709.7	3760.1	3632.3	4129.2	3925.3
Външен държавен дълг	3707.1	3707.7	3679.5	3661.7	3649.5	4002.8	4024.6	4025.9	4004.4	3989.4	3994.4	3986.7	5498.9
I. Облигации	1768.3	1770.8	1754.4	1746.4	1748.1	1738.2	1753.8	1736.5	1737.9	1734.4	1748.4	1745.4	3255.0
1.1. Глобални облигации в щатски долари с падеж 2015 г.	818.3	820.8	804.4	796.4	798.1	788.2	803.8	786.5	787.9	784.4	798.4	795.4	812.0
1.2. Български облигации, деноминирани в евро, емитирани на МКП с падеж 2017 г.	950.0	950.0	950.0	950.0	950.0	950.0	950.0	950.0	950.0	950.0	950.0	950.0	950.0
1.3. Български облигации, деноминирани в евро, емитирани на МКП с падеж 2024 г.	-	-	-	-	-	-	-	-	-	-	-	-	1493.0
II. Държавни заеми	1938.7	1936.9	1925.0	1915.3	1901.4	2264.6	2270.8	2289.4	2266.5	2255.0	2246.0	2241.3	2243.9
Общо държавен дълг	6907.7	6525.0	6672.2	6725.0	6783.9	7218.7	7686.0	7684.4	7714.1	7749.5	7626.7	8115.9	9424.2
Общо държавен дълг/БВП (%)²	17.3	16.3	16.7	16.8	17.0	18.1	19.0	19.0	19.0	19.1	18.8	20.0	23.3

¹ Размерът на дълга е по номинал. Преизчислението на дълга в евро е по централния курс на БНБ за съответните чуждестранни валути към края на съответните периоди. Данните за последния месец са предварителни.

² При БВП за 2013 г. – 39 940 млн. евро (предварителни данни на НСИ от 5 март 2014 г.) и 40 497 млн. евро за 2014 г. (прогноза на БНБ).

Източници: МФ – месечен бюлетин *Държавен дълг* и НСИ.

3.4. ДЪЛГ НА СЕКТОР ДЪРЖАВНО УПРАВЛЕНИЕ (МААСТРИХТСКИ ДЪЛГ)¹

(млн. лв.)

	ESA'95 код	2013 г.				2014 г.
		I тримесечие	II тримесечие	III тримесечие	IV тримесечие	I тримесечие
Сектор държавно управление (S.13)		14 113.2	14 143.1	13 616.8	14 732.9	15 758.2
Валута и депозити	AF.2	-	-	-	-	-
Ценни книги, различни от акции	AF.33	9 145.9	9 310.6	8 832.3	9 207.0	10 200.5
краткосрочни ценни книги	AF.331	794.2	794.2	298.9	298.9	1 498.7
дългосрочни ценни книги	AF.332	8 351.6	8 516.3	8 533.4	8 908.2	8 701.7
Заеми	AF.4	4 967.4	4 832.6	4 784.5	5 525.9	5 557.8
краткосрочни заеми	AF.41	16.7	16.2	18.9	18.2	30.9
дългосрочни заеми	AF.42	4 950.7	4 816.4	4 765.6	5 507.6	5 526.9
Подсектор централно държавно управление (S.1311)		13 800.7	13 869.6	13 350.8	14 504.8	15 505.2
Валута и депозити	AF.2	-	-	-	-	-
Ценни книги, различни от акции	AF.33	9 578.6	9 759.1	9 285.0	9 689.5	10 654.8
краткосрочни ценни книги	AF.331	800.3	800.3	300.3	300.3	1 500.3
дългосрочни ценни книги	AF.332	8 778.3	8 958.8	8 984.7	9 389.2	9 154.6
Заеми	AF.4	4 222.0	4 110.5	4 065.8	4 815.3	4 850.4
краткосрочни заеми	AF.41	2.7	2.7	2.7	2.7	2.7
дългосрочни заеми	AF.42	4 219.4	4 107.8	4 063.2	4 812.6	4 847.7
Подсектор местно държавно управление (S.1313)		942.1	903.9	918.9	932.8	919.3
Валута и депозити	AF.2	-	-	-	-	-
Ценни книги, различни от акции	AF.33	110.0	103.5	102.2	98.1	96.2
краткосрочни ценни книги	AF.331	0.0	0.0	0.0	0.0	0.0
дългосрочни ценни книги	AF.332	110.0	103.5	102.2	98.1	96.2
Заеми	AF.4	832.1	800.4	816.7	834.7	823.1
краткосрочни заеми	AF.41	14.0	13.5	16.2	15.6	28.2
дългосрочни заеми	AF.42	818.1	786.9	800.5	819.1	794.9
Подсектор социалноосигурителни фондове (S.1314)		13.1	11.4	11.4	9.6	9.6
Валута и депозити	AF.2	-	-	-	-	-
Ценни книги, различни от акции	AF.33	0.0	0.0	0.0	0.0	0.0
краткосрочни ценни книги	AF.331	0.0	0.0	0.0	0.0	0.0
дългосрочни ценни книги	AF.332	0.0	0.0	0.0	0.0	0.0
Заеми	AF.4	13.1	11.4	11.4	9.6	9.6
краткосрочни заеми	AF.41	0.0	0.0	0.0	0.0	0.0
дългосрочни заеми	AF.42	13.1	11.4	11.4	9.6	9.6
Дълг на сектор държавно управление (S.13)/БВП² (%)		18.1	18.1	17.4	18.9	19.9

¹ Консолидирани данни на сектор *държавно управление* (S.13). Таблицата е съставена по ECC'95 методология в съответствие с Регламент (ЕО) № 1222/2004 на Съвета от 28 юни 2004 г.

² При БВП за 2013 г. – 78 115 млн. лв. (предварителни данни на НСИ от 5 март 2014 г.) и 79 205 млн. лв. за 2014 г. (прогноза на БНБ).

Източник: МФ.

4 Реален сектор

4.1. БВП – РАЗХОДИ ЗА КРАЙНО ИЗПОЛЗВАНЕ*

(млн. лв. по текущи цени)

	2013					2014	
	I трим.	II трим.	III трим.	IV трим.	Общо	I трим.	II трим.
Крайно потребление	14 310	15 718	14 768	17 695	62 491	14 503	15 482
Индивидуално	12 808	14 090	13 153	15 698	55 748	12 990	13 828
Домакинства	11 251	12 337	11 506	13 832	48 926	11 270	12 031
Нетърговски организации, обслужващи домакинствата	86	86	102	55	328	84	83
Правителство	1 471	1 667	1 545	1 812	6 494	1 636	1 714
Колективно	1 502	1 628	1 615	1 997	6 742	1 513	1 654
Брутно образуване на основен капитал	2 974	4 045	4 253	4 898	16 170	2 821	4 216
Изменение на запасите	- 114	153	36	112	188	112	154
Салдо (износ/внос)	- 762	- 732	2 003	- 1 242	- 733	- 1 339	- 334
Износ на стоки и услуги	11 909	13 315	16 536	13 095	54 856	11 404	13 569
Внос на стоки и услуги	12 671	14 047	14 534	14 337	55 589	12 743	13 904
Статистическа разлика	0	0	0	0	0	0	0
Брутен вътрешен продукт	16 407	19 185	21 060	21 463	78 115	16 097	19 517

* Неизгладени данни. Предварителни данни към 3 септември 2014 г.

Източник: НСИ.

4.2. БВП – ПРОИЗВОДСТВЕН МЕТОД*

(млн. лв. по текущи цени)

	2013					2014	
	I трим.	II трим.	III трим.	IV трим.	Общо	I трим.	II трим.
Селско, горско и рибно стопанство	522	783	1 315	697	3 318	401	794
Добивна промишленост; преработваща промишленост; производство и разпределение на електрическа и топлинна енергия и на газообразни горива; доставяне на води; канализационни услуги, управление на отпадъци и възстановяване	3 874	4 372	4 457	4 195	16 897	3 763	4 659
Строителство	703	1 008	1 118	925	3 754	733	933
Търговия, ремонт на автомобили и мотоциклети; транспорт, складиране и пощи; хотелиерство и ресторантьорство	2 220	3 130	3 566	4 161	13 077	2 251	3 202
Създаване и разпространение на информация и творчески продукти; далекосъобщения	774	874	998	983	3 629	765	827
Финансови и застрахователни дейности	1 191	1 140	1 199	1 331	4 861	1 222	1 262
Операции с недвижими имоти	1 608	1 666	1 587	1 632	6 493	1 637	1 736
Професионални дейности и научни изследвания; административни и спомагателни дейности	637	809	1 074	1 243	3 763	574	740
Държавно управление; образование; хуманно здравеопазване и социална работа	2 113	2 328	2 212	3 010	9 662	2 178	2 186
Култура, спорт и развлечения; други дейности; дейности на домакинства като работодатели; недиференцирани дейности на домакинства по производство на стоки и услуги за собствено потребление; дейности на екстериториални организации и служби	262	311	481	571	1 625	247	303
Брутна добавена стойност по базисни цени, общо	13 903	16 421	18 007	18 747	67 078	13 772	16 643
Корективи	2 504	2 764	3 053	2 716	11 037	2 325	2 874
БРУТЕН ВЪТРЕШЕН ПРОДУКТ	16 407	19 185	21 060	21 463	78 115	16 097	19 517
Индекс на физическия обем (%) <i>съответния период на предходната година = 100</i>	0.9	-0.1	1.1	1.6	0.9	1.4	2.1

* Неизгладени данни. Предварителни данни към 3 септември 2014 г.

Източник: НСИ.

4.3. ИКОНОМИЧЕСКА АКТИВНОСТ

4.3.1. НАЕТИ ЛИЦА ПО ТРУДОВО ИЛИ СЛУЖЕБНО ПРАВООТНОШЕНИЕ*

		Списъчен брой**			Изменение спрямо предходния месец (%)			
		Общо за икономиката			Общо за икономиката			
			Обществен сектор	Частен сектор		Селско, горско стопанство и риболов	Индустрия	Услуги
2013	Януари	2 224 022	582 584	1 641 438	-1.58	-3.56	-1.86	-1.35
	Февруари	2 226 206	584 396	1 641 810	0.10	-0.12	-0.14	0.23
	Март	2 230 612	584 907	1 645 705	0.20	5.52	0.09	0.02
	Април	2 248 925	584 195	1 664 730	0.82	5.13	0.65	0.71
	Май	2 280 139	582 574	1 697 565	1.39	2.86	0.21	1.89
	Юни	2 305 513	579 100	1 726 413	1.11	2.23	0.33	1.43
	Юли	2 313 375	574 093	1 739 282	0.34	-0.60	0.27	0.42
	Август	2 302 360	572 198	1 730 162	-0.48	-0.93	-0.42	-0.48
	Септември	2 264 725	578 736	1 685 989	-1.63	0.13	-0.59	-2.21
	Октомври	2 235 433	576 191	1 659 242	-1.29	-1.76	-0.14	-1.82
	Ноември	2 227 396	573 884	1 653 512	-0.36	-2.99	-0.08	-0.37
	Декември	2 207 601	568 853	1 638 748	-0.89	-4.96	-1.27	-0.51
2014	Януари	2 211 578	565 329	1 646 249	0.18	-1.57	0.01	0.34
	Февруари	2 213 618	565 310	1 648 308	0.09	1.49	0.23	-0.04
	Март	2 216 090	559 174	1 656 916	0.11	6.68	0.26	-0.26
	Април	2 233 659	553 417	1 680 242	0.79	3.72	0.93	0.59
	Май	2 266 137	558 262	1 707 875	1.45	2.44	-0.16	2.19
	Юни	2 300 287	560 001	1 740 286	1.51	1.08	0.48	2.02

* Предварителни данни.

** Списъчен брой към последния работен ден на месеца.

Източник: НСИ.

4.3.2. БЕЗРАБОТИЦА

		Регистрирани безработни в края на месеца (брой)			Процент от работната сила (общо)
		Общо	Безработни до 29 години включително		
			Възрастни		
2013	Януари	391 683	82 229	309 454	11.9
	Февруари	392 748	81 861	310 887	12.0
	Март	388 523	80 207	308 316	11.8
	Април	380 485	77 432	303 053	11.6
	Май	360 786	71 163	289 623	11.0
	Юни	351 587	68 942	282 645	10.7
	Юли	355 039	72 166	282 873	10.8
	Август	351 438	70 830	280 608	10.7
	Септември	354 563	71 330	283 233	10.8
	Октомври	366 967	73 584	293 383	11.2
	Ноември	376 561	73 413	303 148	11.5
	Декември	386 177	73 477	312 700	11.8
2014	Януари	401 233	76 414	324 819	12.2
	Февруари	400 943	75 686	325 257	12.2
	Март	398 858	73 838	325 020	12.2
	Април	386 625	68 290	318 335	11.8
	Май	367 499	62 320	305 179	11.2
	Юни	351 252	58 575	292 677	10.7
	Юли	347 249	58 260	288 989	10.6

Източник: Агенция по заетостта.

4.4. СРЕДНА МЕСЕЧНА РАБОТНА ЗАПЛАТА НА НАЕТИТЕ ЛИЦА ПО ТРУДОВО ИЛИ СЛУЖЕБНО ПРАВООТНОШЕНИЕ*

(лв.)

		Общо за икономиката					
		Сектори по форма на собственост		Икономически сектори			
		Обществен сектор	Частен сектор	Селско, горско стопанство и риболов	Индустрия	Услуги	
2013	Януари	773	796	764	616	688	822
	Февруари	766	768	765	638	689	809
	Март	796	805	792	679	735	831
	Април	809	847	795	683	709	864
	Май	799	823	791	654	723	844
	Юни	789	805	783	712	732	820
	Юли	800	841	786	689	721	843
	Август	777	791	772	659	712	814
	Септември	801	850	784	738	736	836
	Октомври	820	904	790	709	723	874
	Ноември	818	844	809	660	740	865
	Декември	846	919	820	710	751	899
2014	Януари	794	859	771	628	724	836
	Февруари	780	818	767	634	725	814
	Март	813	857	798	684	767	842
	Април	834	919	805	668	770	875
	Май	816	878	794	651	755	854
	Юни	802	862	783	674	759	830

* Предварителни данни.

Източник: НСИ.

4.5. ИЗМЕНЕНИЕ НА ПОТРЕБИТЕЛСКИТЕ ЦЕНИ

(%)

		Спрямо предходния месец		Спрямо съответния месец на предходната година		Спрямо декември на предходната година	
		Индекс на потребителските цени	Хармонизиран индекс на потребителските цени	Индекс на потребителските цени	Хармонизиран индекс на потребителските цени	Индекс на потребителските цени	Хармонизиран индекс на потребителските цени
2013	Януари	0.4	0.2	4.4	2.6	0.4	0.2
	Февруари	0.1	0.2	3.6	2.2	0.5	0.4
	Март	-0.5	-0.4	2.7	1.6	-0.1	0.0
	Април	-0.4	-0.4	2.0	0.9	-0.5	-0.5
	Май	-0.1	0.0	2.0	1.0	-0.7	-0.5
	Юни	-0.4	-0.3	2.6	1.2	-1.1	-0.8
	Юли	-0.5	-0.1	0.5	0.0	-1.6	-0.9
	Август	-0.6	-0.2	-0.7	-0.7	-2.2	-1.1
	Септември	0.1	-0.3	-1.6	-1.3	-2.1	-1.3
	Октомври	0.5	0.2	-1.4	-1.1	-1.7	-1.2
	Ноември	-0.2	-0.1	-1.5	-1.0	-1.9	-1.3
	Декември	0.3	0.4	-1.6	-0.9	-1.6	-0.9
2014	Януари	-0.2	-0.2	-2.2	-1.3	-0.2	-0.2
	Февруари	-0.4	-0.6	-2.6	-2.1	-0.6	-0.9
	Март	-0.2	-0.3	-2.3	-2.0	-0.8	-1.2
	Април	0.3	0.2	-1.6	-1.3	-0.5	-0.9
	Май	-0.5	-0.5	-2.0	-1.8	-1.0	-1.4
	Юни	-0.4	-0.3	-1.9	-1.8	-1.4	-1.7
Юли	0.4	0.6	-1.0	-1.1	-1.0	-1.1	

Източник: НСИ.

Методологически бележки

	Общи бележки и институционални сектори	110
1	Финансов сектор	
	Парична статистика.....	117
	Секторна таблица.....	121
	Лихвена статистика.....	128
2	Външен сектор	
	Платежен баланс	132
	Внос и износ.....	139
	Брутен външен дълг	140
	Международна инвестиционна позиция на България.....	143
	Международни резерви и ликвидност в чуждестранна валута на България.....	146
3	Фискален сектор	149
4	Реален сектор	149

Общи бележки и институционални сектори

Общи бележки

Месечният *Информационен бюлетин* на БНБ включва данни за състоянието и динамиката на националната икономика. Акцентът пада върху финансовия и външния сектор, информацията за които се подготвя в БНБ.

В зависимост от наличността, спецификата, съпоставимостта и сравнимостта на данните таблици и графиките могат да съдържат информация както за отделни периоди (месеци, тримесечия, години), така и с натрупване от началото на годината.

Общи принципи

ИНСТИТУЦИОНАЛНИ СЕКТОРИ СЪГЛАСНО ЕСС '95¹

1. Институционална единица и сектори

Институционалната единица е елементарен икономически център на вземане на решения, който се характеризира с постоянство в поведението си и свобода при вземане на решенията при изпълнение на основните си функции.

В заключение следните субекти се смятат за институционални единици:

а) единици, които притежават пълен набор от сметки и независимост при вземане на решения:

- 1) частни и обществени предприятия;
- 2) кооперации или сдружения, които са признати за независими юридически лица;
- 3) обществени производители, които по силата на специално законодателство са признати за независими юридически лица;
- 4) нестопански организации, които са признати за независими юридически лица;
- 5) агенции на държавното управление.

б) единици, които притежават пълен набор от сметки и за които се смята, че са независими при вземане на решения – квазипредприятия.

в) единици, за които не е задължително да притежават пълен набор от сметки, но по условие се смятат, че са независими при вземане на решения:

- 1) домакинства;
- 2) национални резидентни единици.

Институционалните единици трябва да бъдат обединени в групировки, наречени институционални сектори или само сектори, някои от които са разделени на подсектори. Всеки един от секторите или подсекторите обединява институционалните единици, които имат сходен тип икономическо поведение. При определяне на сектора, към който институционалната единица да бъде отнесена, когато основната ѝ функция е да произвежда стоки и да извършва услуги, най-напред е необходимо да се установи видът на производителя, към който тя принадлежи.

В ЕСС се различават три вида производители:

- а) частни и обществени пазарни производители;
- б) частни производители на стоки и услуги, предназначени за собствено крайно потребление;
- в) частни и обществени други непазарни производители.

Институционалните единици, които са пазарни производители, се класифицират в сектори *нефинансови предприятия* (S.11), *финансови предприятия* (S.12) или *домакинства* (S.14). Институционалните единици, които са частни производители на стоки и услуги, предназначени за собствено крайно потребление, се класифицират в сектор *домакинства* (S.14) заедно с некорпорирани предприятия, притежавани от домакинствата. Институционалните единици, които са други непазарни производители, се класифицират в сектор *държавно управление* (S.13) или в сектор *нетърговски институции, обслужващи домакинствата* (S.15).

2. Описание на различните сектори

Сектор *нефинансови предприятия* (S.11)

Секторът *нефинансови предприятия* се състои от институционални единици, чиито дистрибу-

¹ Европейска система от сметки (ЕСС '95); Регламент (ЕО) № 2223/96 на Съвета от 25 юни 1996 г., глава II *Единици и групиране на единиците*. Европейската система от сметки е разработена от Евростат международна рамка от сметки за систематично и детайлно описание на икономиката на страната като цяло, нейните компоненти, както и отношенията ѝ с други икономики. Тя е съвместима напълно със СНС '93 (на МВФ, ООН, ОИСР, Европейската комисия и Световната банка). ЕСС '95 акцентира предимно върху условията и данните, необходими на ЕС.

тивни и финансови трансакции се различават от тези на техните собственици и които са пазарни производители, чиято основна дейност е производството на стоки и нефинансови услуги. Секторът *нефинансови предприятия* включва също и нефинансови квазипредприятия.

Разглежданите институционални единици са следните:

- а) частни и обществени предприятия, които са пазарни производители и са основно ангажирани с производството на стоки и нефинансови услуги;
- б) кооперации и сдружения, които са признати за независими юридически лица и са пазарни производители, основно ангажирани с производството на стоки и нефинансови услуги;
- в) обществени производители, признати за независими юридически лица по силата на специално законодателство, и които са пазарни производители, основно ангажирани с производството на стоки и нефинансови услуги;
- г) нестопански институции или асоциации, обслужващи нефинансови предприятия, които са признати за независими юридически лица и са пазарни производители, основно ангажирани с производството на стоки и нефинансови услуги;
- д) холдингови дружества, контролиращи група от предприятия, които са пазарни производители, в случай че преобладаващият вид дейност на групата от предприятия като цяло – измерена на база добавена стойност – е производство на стоки и нефинансови услуги;
- е) частни и обществени квазипредприятия, които са пазарни производители, основно ангажирани с производството на стоки и нефинансови услуги.

Сектор *финансови предприятия* (S.12)

Секторът *финансови предприятия* се състои от всички предприятия и квазипредприятия, които са ангажирани основно с финансово посредничество (финансови посредници) и/или със спомагателни финансови дейности (финансови предприятия, ангажирани със спомагателни финансови дейности). Финансовото посредничество е дейност, при която дадена институционална единица придобива финансови активи и в същото време поема пасиви за своя собствена сметка чрез участието си във финансови операции на пазара. Активите и пасивите на финансовите посредници имат различни характеристики, включително и това, че фондовете се трансформират или преназначат във връзка с падеж, мащаб, риск и други подобни в процеса на самото финансово посредничество.

Спомагателните финансови дейности са дейности, които са тясно свързани с финансовото посредничество, но са различни от него.

Институционални единици, включени в сектор *финансови предприятия* (S.12), са следните:

- а) частни или обществени предприятия, които са основно ангажирани с финансово посредничество и/или със спомагателни финансови дейности;
- б) кооперации и сдружения, които са признати за независими юридически лица и са основно ангажирани с финансово посредничество и/или със спомагателни финансови дейности;
- в) публични производители, които по силата на специално законодателство са признати за независими юридически лица и са основно ангажирани с финансово посредничество и/или със спомагателни финансови дейности;
- г) нестопански институции, които са признати за независими юридически лица и са основно ангажирани с финансово посредничество и/или със спомагателни финансови дейности, или обслужват финансови предприятия;
- д) холдингови дружества, ако групата от филиали в рамките на икономическата територия като цяло е основно ангажирана с финансово посредничество и/или със спомагателни финансови дейности;
- е) неинкорпорирани взаимни фондове, включващи инвестиционни портфейли, притежавани от група участници, чието управление се поема в повечето случаи от други финансови предприятия. Тези фондове са по правило институционални единици, които са отделни от управляващите финансови предприятия;
- ж) финансови квазипредприятия².

² Неинкорпорирани единици, които са основно ангажирани с финансово посредничество и са обект на управление и надзор (в повечето случаи класифицирани в подсектор *други парични финансови институции* или *застрахователни дружества и пенсионни фондове*), и за които се смята, че се ползват с независимост при вземане на решения и имат автономно управление, независимо от техните собственици. Тяхното икономическо и финансово поведение е подобно на това на финансовите предприятия. Следователно те се разглеждат като отделни институционални единици. Примери за такива са клоновете на нерезидентни финансови корпорации.

Сектор *финансови предприятия* включва пет подсектора: *централна банка* (S.121); *други парично-финансови институции* (S.122); *други финансови посредници, с изключение на застрахователни дружества и пенсионни фондове* (S.123); *финансови предприятия, ангажирани със спомагателни финансови дейности* (S.124); *застрахователни дружества и пенсионни фондове* (S.125).

Подсектор *централна банка* (S.121)

Подсектор *централна банка* (S.121) се състои от всички финансови предприятия и квазипредприятия, чиято основна функция е емитиране на парични средства, поддържане на вътрешната и външната стабилност на националната валута и управление на всички или на част от международните резерви на страната.

В подсектор S.121 са класифицирани следните финансови посредници:

- а) националната централна банка, също и в случай че тя е част от Европейската система на централните банки;
- б) централни парични агенции, предимно с публичен произход (например агенции за управление на чуждестранна валута или емитиращи парични средства), които поддържат пълен набор от сметки и се ползват с независимост при вземане на решения по отношение централното държавно управление. Тези дейности се извършват предимно или в рамките на централното държавно управление, или в рамките на централната банка. В тези случаи не съществуват отделни институционални единици.

Подсекторът S.121 не включва агенции и организации, които са различни от централната банка и регулират или надзирават финансови корпорации или финансови пазари.

Подсектор *други парично-финансови институции* (S.122)

Подсектор *други парично-финансови институции* (S.122) се състои от всички финансови предприятия и квазипредприятия, с изключение на тези, класифицирани в подсектор *централна банка*, които са основно ангажирани с финансово посредничество и чиято дейност е да получават депозити и/или близки заместители на депозити от други институционални единици, различни от парично-финансовите предприятия, както и да дават заеми и/или да инвестират в ценни книжа за своя собствена сметка.

Парично-финансовите институции не могат да бъдат описани най-общо като банки, тъй като е възможно те да включват някои финансови предприятия, които сами по себе си да не се определят като банки, както и такива, на които в някои държави не е разрешено да се определят като банки, докато други финансови предприятия, описващи себе си като банки, може на практика да не са парично-финансови институции. В общия случай в подсектор S.122 се класифицират следните финансови посредници:

- а) търговски банки, универсални банки, многоцелеви банки;
- б) спестовни банки (включително доверителни спестовни банки, спестовни банки и кредитни организации);
- в) пощенски джиро институции, пощенски банки, джиро банки;
- г) селскостопански кредитни банки, земеделски кредитни банки;
- д) кооперативни кредитни банки, кредитни съюзи;
- е) специализирани банки (например търговски банки, емисионни къщи, частни банки).

В подсектор S.122 могат също да бъдат класифицирани следните финансови посредници, когато тяхната дейност е свързана с получаването на обратно платими фондове от обществото под формата на депозити или под други форми като например продължително емитиране на облигации и други сравними ценни книжа (в обратен случай те ще трябва да бъдат класифицирани в подсектор S.123):

- а) предприятия, които са ангажирани с предоставяне на ипотечи (включително и строителни дружества, ипотечни банки и институции за ипотечно кредитиране);
- б) взаимни фондове (включително тръстове, специализирани инвестиционни тръстове и други колективни инвестиционни схеми, например предприятия за колективно инвестиране в прехвърляеми ценни книжа – ПКИПЦК);
- в) общински кредитни институции.

Подсектор S.122 не включва:

- а) холдингови дружества, само контролиращи и управляващи група, състояща се предимно от други парично-финансови институции, но които сами по себе си не са други парично-финансови институции. Те се класифицират в подсектор S.123;

- б) нестопански институции, признати като независими юридически лица, обслужващи други парично-финансови институции, но които не са ангажирани с финансово посредничество. Те се класифицират в подсектор S.124.

Подсектор други финансови посредници, с изключение на застрахователни дружества и пенсионни фондове (S.123)

Подсектор *други финансови посредници, с изключение на застрахователни предприятия и пенсионни фондове* (S.123) се състои от всички финансови предприятия и квазипредприятия, които са основно ангажирани с финансово посредничество, като поемат задължения под форма, различна от парични средства, депозити и/или близки заместители на депозити от институционални единици, различни от парично-финансови институции, или застрахователни технически резерви.

Подсектор S.123 включва различни видове финансови посредници и по-специално тези, които са предимно ангажирани с дългосрочно финансиране. В повечето случаи този преобладаващ матуриретен формира базата за разграничаване от подсектор *други парично-финансови институции*. Граничната линия с подсектор *застрахователни дружества и пенсионни фондове* може да се определи на базата на отсъствието на пасиви под формата на застрахователни технически резерви.

В подсектор S.123 по-специално се класифицират следните финансови предприятия и квазипредприятия, освен ако те са парично-финансови институции – ПФИ:

- а) предприятия, които са ангажирани с финансов лизинг;
- б) предприятия, които са ангажирани с покупко-продажба на изплащане и с отпускане на потребителски или търговски кредити;
- в) предприятия, които са ангажирани с факторинг;
- г) дилъри на ценни книжа и деривативи (за собствена сметка);
- д) специализирани финансови корпорации като например компании с рискови и развоен капитал, компании, финансиращи внос и износ;
- е) дружества със специална инвестиционна дейност, които са създадени да бъдат държатели на секюритизирани активи;
- ж) финансови посредници, които получават депозити и/или близки заместители на депозити само от парично-финансови институции;
- з) холдингови дружества, които само контролират и управляват група от филиали, основно ангажирани с финансово посредничество и/или със спомагателни финансови дейности, но сами по себе си не са финансови предприятия.

Подсектор S.123 не включва нестопански институции, признати за независими юридически лица, обслужващи други финансови посредници, с изключение на застрахователни корпорации и пенсионни фондове, но които не са ангажирани с финансово посредничество. Те са класифицирани в подсектор S.124.

Подсектор финансови предприятия, ангажирани със спомагателни финансови дейности (S.124)

Подсектор *финансови предприятия, ангажирани със спомагателни финансови дейности* (S.124) се състои от всички финансови предприятия и квазипредприятия, които са основно ангажирани със спомагателни финансови дейности, т.е. те са тясно свързани с финансовото посредничество, но сами по себе си не са финансови посредници.

В подсектор S.124 по-специално са класифицирани следните финансови предприятия и квазипредприятия:

- а) застрахователни брокери, администратори на компенсации и загуби, консултанти по застрахователни и пенсионни дела и други;
- б) брокери на заеми, брокери на ценни книжа, инвестиционни съветници и други;
- в) предприятия за листване, които ръководят емитирането на ценни книжа;
- г) предприятия, чиято основна функция е да гарантират задължения чрез джирисване, менителници и други подобни инструменти;
- д) предприятия, които организират деривативни и хеджингови инструменти като например суапове, опции и фючърси (без да ги емитират);
- е) предприятия, които осигуряват инфраструктура за финансовите пазари;
- ж) централни надзорни органи за финансови посредници и финансови пазари, когато те са отделни институционални единици;

- з) администратори на пенсионни фондове, взаимни фондове и други;
- и) предприятия, действащи като фондови борси и застрахователни борси;
- й) нестопански институции, които са признати за независими юридически лица, обслужващи финансови предприятия, но не са ангажирани с финансово посредничество или със спомагателни финансови дейности.

Подсектор S.124 не включва холдингови дружества, които само контролират и управляват група от филиали, основно ангажирани със спомагателни финансови дейности, но сами по себе си не са финансови предприятия, ангажирани със спомагателни финансови дейности. Те се класифицират в подсектор S.123.

Подсектор застрахователни дружества и пенсионни фондове (S.125)

Подсектор *застрахователни дружества и пенсионни фондове* (S.125) се състои от всички финансови предприятия и квазипредприятия, които са основно ангажирани с финансово посредничество като следствие от групирането на рисковете.

Изпълняваните застрахователни договори могат да се отнасят до отделни лица и/или групи, независимо от това дали участието възниква от общо задължение, наложено от държавно управление. В допълнение на това, договорите за обществено осигуряване понякога представляват значителна част от изпълняваните договори. Подсектор S.125 включва както застрахователни дружества, така и презастрахователни дружества.

Подсектор S.125 не включва:

- а) институционални единици, които отговарят на всеки един от двата критерия. Те се класифицират в подсектор S.1314;
- б) холдингови дружества, които само контролират и управляват група, състояща се предимно от застрахователни дружества и пенсионни фондове, но сами по себе си не са застрахователни дружества и пенсионни фондове. Те се класифицират в подсектор S.123.
- в) нестопански институции, признати за независими юридически лица, обслужващи застрахователни дружества и пенсионни фондове, но които не са ангажирани с финансово посредничество. Те се класифицират в подсектор S.124.

Подсектор *застрахователни дружества и пенсионни фондове* може да бъде разделен на:

- а) застрахователни дружества;
- б) (автономни) пенсионни фондове.

Автономни пенсионни фондове са пенсионни фондове, които са независими при вземане на решения и поддържат пълен набор от сметки. Следователно те са институционални единици. Неавтономните пенсионни фондове не са институционални единици и остават част от институционалната единица, която ги е създала.

Сектор държавно управление (S.13)

Сектор *държавно управление* (S.13) включва всички институционални единици, производители на друга непазарна продукция, която е предназначена за индивидуално и колективно потребление и се финансира главно от задължителни плащания, извършвани от единици, принадлежащи към други сектори, и/или всички институционални единици, основно ангажирани с преразпределение на национален доход и богатство.

Институционалните единици, включени в сектор S.13, са следните:

- а) единици на държавното управление (с изключение на обществени производители, които са организирани като обществени предприятия или по силата на специално законодателство са признати за независими юридически лица, или квазипредприятия, когато са класифицирани в нефинансовите или финансови сектори), които администрират и финансират група от дейности, основно осигуряващи непазарни стоки и услуги, за благо на обществото;
- б) нестопански институции, признати за независими юридически лица, които са производители на друга непазарна продукция и се контролират и финансират основно от държавното управление;
- в) независими пенсионни фондове, ако отговарят на изискванията за социалноосигурителни фондове.

Сектор *държавно управление* е разделен на четири подсектора: *централно държавно управление* (S.1311); *федерално държавно управление* (S.1312); *местно държавно управление* (S.1313); *социалноосигурителни фондове* (S.1314).

Подсектор централно държавно управление (S.1311)

Подсектор *централно държавно управление* (S.1311) включва всички административни институционални единици на държавата и други централни агенции, чиято компетенция се разпростира обикновено върху цялата икономическа територия, с изключение на управлението на социалноосигурителните фондове. В подсектор S.1311 са включени тези нестопански институции, които са контролирани и финансирани основно от централното държавно управление и чиято компетенция се разпростира върху цялата икономическа територия.

Подсектор федерално държавно управление (S.1312)

Подсектор *федерално държавно управление* се състои от административни единици, които са отделни институционални единици, упражняващи някои от функциите на държавно управление на ниво, по-ниско от това на централното държавно управление и по-високо от това на местното държавно управление, с изключение на администрирането на социалноосигурителни фондове. В подсектор S.1312 са включени тези нестопански институции, които са контролирани и финансирани основно от федералното държавно управление и чиято компетенция се ограничава върху икономическата територия на съответните области.

Подсектор местно държавно управление (S.1313)

Подсектор *местно държавно управление* (S.1312) включва тези видове обществена администрация, чиято компетенция се разпростира само върху местната част от икономическата територия с изключение на местните агенции на социалноосигурителните фондове. В подсектор S.1313 са включени тези нестопански институции, които са контролирани и финансирани основно от органи на местните държавни управления и чиято компетенция е ограничена до икономическите територии на местното държавно управление.

Подсектор социалноосигурителни фондове (S.1314)

Подсектор *социалноосигурителни фондове* (S.1314) включва всички централни, федерални и местни институционални единици, чиято основна дейност е да предоставят социални помощи и които отговарят на следните два критерия:

- а) по закон или нормативен акт някои групи от населението са задължени да участват в схемата или да заплащат вноски;
- б) Сектор *държавно управление* е отговорен за управлението на институцията по отношение на уреждане или одобряване на вноските и помощите независимо от ролята му на надзорно тяло или работодател.

Обикновено не съществува пряка връзка между размера на заплатената от дадено лице вноска и риска, на който то е изложено.

Сектор домакинства (S.14)

Сектор *домакинства* (S.14) включва лица или групи лица в ролята им на потребители или предприемачи, произвеждащи пазарни стоки и нефинансови и финансови услуги (пазарни производители), при условие че съответните дейности, които последните развиват, не отговарят на дейностите на отделни единици, разглеждани като квазипредприятия. Секторът включва също лица или групи лица, производители на стоки и нефинансови услуги, предназначени изключително за собствена крайна употреба.

Домакинствата като потребители могат да бъдат определени като малки групи от хора, които обитават едно и също жилище, обединяват част или всичките си доходи и имущество и потребяват колективно определени видове стоки и услуги, основно жилище и храна. Тук може да се добави и критерият за съществуването на семейство или на емоционални връзки.

Основните ресурси на тези единици се получават от компенсациите на наетите лица, доход от собственост, трансфери от други сектори или приходи от реализацията на пазарни продукти или от условни постъпления от производството на продукти за собствена крайна употреба.

Сектор *домакинства* включва:

- а) лица или групи лица, чиято основна функция е потребление;
- б) лица, които пребивават постоянно в институции и не притежават частична или пълна независимост по отношение на действие или при вземане на решения по икономически въпроси (например членове на религиозни ордени, живеещи в манастири, пациенти за продължително лечение в болници, затворници, излежаващи продължителни присъди,

- възрастни хора, живеещи постоянно в старчески домове). Такива хора се разглеждат като образуващи заедно отделна институционална единица, или отделно домакинство;
- в) лица или групи лица, чиято основна функция е потребление и които произвеждат стоки и нефинансови услуги изключително за собствена крайна употреба; в системата са включени само категории услуги, произвеждани за собствено крайно потребление: услуги за обитавани от собственика жилища и битови услуги, предоставяни от платени наети лица;
 - г) еднолични търговци и сдружения без независим юридически статут – различни от тези, разглеждани като квазикорпорации – които са пазарни производители;
 - д) нестопански институции, обслужващи домакинства, които нямат независим юридически статут или такива, които го имат, но са с много малка значимост.

Сектор *нетърговски организации, обслужващи домакинствата* (S.15)

Сектор *нетърговски организации, обслужващи домакинствата* (НТООД) (S.15) се състои от нетърговски организации, които са отделни юридически лица, които обслужват домакинствата и са частни производители на друга непазарна продукция. Техните основни ресурси освен тези, получени от случайни продажби, се получават от доброволни парични вноски или вноски в натура от домакинства в качеството им на потребители, от плащания, извършени от сектор *държавно управление*, и от доходи от собственост.

В случаите, когато тези институции не са много значими, те не се включват в този сектор, тъй като техните операции се смесват с тези на сектор *домакинства* (S.14).

Сектор НТООД включва следните основни видове нестопански организации, обслужващи домакинствата, които предоставят непазарни стоки и услуги на домакинствата:

- а) профсъюзи, професионални или научни сдружения, асоциации на потребители, политически партии, църкви или религиозни общества (включително и тези, които са финансирани, но не контролирани от държавното управление), както и обществени, културни, възстановителни и спортни клубове;
- б) благотворителни, подкрепящи и подпомагащи организации, които са финансирани с доброволни парични вноски или вноски в натура от други институционални единици. Секторът S.15 включва благотворителни, подкрепящи и подпомагащи агенции, обслужващи нерезидентни единици, и изключва единици, за които членството дава права върху предварително определени стоки и услуги.

Сектор *останал свят* (S.2)

Останал свят (S.2) е групировка от единици без никакви характерни функции и ресурси. Тя се състои от нерезидентни единици, ангажирани в операции с резидентни институционални единици или имащи други икономически връзки с резидентни единици.

Разграничаването на националната икономика и *останал свят* се основава на принципа за резидентност. Националната икономика е ограничена до резидентните единици, т.е. единиците, които имат център на икономически интерес на икономическата територия на тази страна³.

Икономическата територия включва териториални анклавни като посолства, консулски представителства, военни и научни бази, разположени в останалия свят. Икономическата територия не включва извънтериториални анклавни: чуждестранни посолства или институции на Европейския съюз или други международни организации, разположени на географската територия на страната⁴. Терминът „център на икономически интерес“ показва факта, че съществува някакво място в икономическата територия, на което или от което една единица се занимава и има намерение да продължи да се занимава с икономическа дейност и значителни трансакции през неограничен или ограничен, но дълъг период от време (година или повече).

Трябва да се отбележи, че правилото, според което сметките за *останал свят* включват само операции, извършвани между резидентни институционални единици и нерезидентни единици, е обект на следните изключения:

- а) транспортните услуги (до границата на страната-износител), оказвани от резидентните единици относно вносните стоки, са отразени в *останал свят* – сметки с *FOB* вносители, въпреки че са осъществени от резидентни единици;

³ Тези единици (независимо дали са институционални, занимаващи се с местен вид дейност или еднородно производство), познати като резидентни единици, могат да имат или да нямат националността на тази страна, могат да са или да не са юридически единици, могат да присъстват или да не присъстват на икономическата територия на страната по времето, когато извършват трансакция.

⁴ Териториите, използвани от институциите на Европейския съюз и международни организации, представляват по такъв начин териториите на един вид държави. Отличителната особеност на такива държави е, че единствените резиденти са самите институции.

- б) трансакциите с чуждестранни активи между резиденти, които принадлежат към различни сектори, са показани в подробните финансови сметки за *останал свят*; макар да не влияят на финансовата позиция на държавата спрямо останалия свят, те засягат финансовите връзки на индивидуалните сектори със сектор *останал свят*;
- в) трансакциите с пасивите на държавата между нерезиденти, които принадлежат към различни географски зони, са показани в географската разбивка на сметките *останал свят*; макар да не влияят на общото задължение на държавата към сектор *останал свят*, тези трансакции засягат задълженията ѝ към различни части на света.

1 Финансов сектор

В този раздел е представена информация от паричната и лихвената статистика, както и друга финансова статистика.

Парична статистика

I. ОБЩИ МЕТОДОЛОГИЧЕСКИ БЕЛЕЖКИ ЗА ПАРИЧНАТА И БАНКОВАТА СТАТИСТИКА

1. Методологически концепции и правила на организация на паричната статистика

Паричната статистика се събира и компилира съгласно международните статистически стандарти и до голяма степен покрива правилата за международната финансова статистика. Сред най-важните стандарти са:

- ✓ Европейската система от сметки (ЕСС '95) и Системата от национални сметки (СНС '93)⁵;
- ✓ Регламент (ЕО) № 2423/2001 на ЕЦБ от 22 ноември 2001 г. относно консолидирания баланс на сектор „Парично-финансови институции“ и *Money and Banking Statistics Compilation Guide*, ЕЦБ, 1998;
- ✓ *Money and Banking Statistics Sector Manual: Guidance for the Statistical Classification of Customers*, ЕЦБ, 1998;
- ✓ *Monetary and Financial Statistics Manual*, МВФ, 2000.

България е член на Специалния стандарт за разпространение на данни – ССРД (*Special Data Dissemination Standard*), разработен от МВФ (виж националната страница с обобщени данни за България на интернет страницата на БНБ, раздел *Статистика, Стандарти за разпространение на данни*).

Основни правила:

- а) Счетоводни правила – счетоводните правила, следвани от парично-финансовите институции, са посочени в Международните счетоводни стандарти/Международните стандарти за финансова отчетност (МСС/МСФО)⁶.
- б) Отчетни правила:
 - ✓ Оценка на активите и пасивите – всички финансови активи и пасиви се отчитат по пазарна или близка до пазарната цена. Финансовите инструменти обаче, като пари в обращение, депозити, капитал и резерви, каса и кредити, се отчитат по номинална стойност.
 - ✓ Преоценка на валутните позиции – прилагат се обменни курсове към края на периода.
 - ✓ Отчитане на кредити и провизии – за целите на статистиката кредитите се посочват на брутна база до изписването им. Начислените провизии се класифицират като *други пасиви*.
 - ✓ Дефиниция на отчетния период – отчетният период приключва на последния календарен, а ако той съвпада с празнични и почивни дни – на последния работен ден от месеца.
- в) Икономическа територия и резидентност – икономическата територия на страната се състои от географската територия, администрирана от държавното управление, в рамките на която хората, стоките, услугите и капиталът се движат свободно. В нея се включват: въздушното пространство, териториалните води и континенталният шелф, лежащ в между-

⁵ Европейска система от сметки – разработена от Евростат международна рамка от сметки за систематично и детайлно описание на икономиката на страната като цяло, нейните компоненти, както и отношенията ѝ с други икономики. ЕСС'95 е напълно съвместима със СНС'93 (съвместен труд на МВФ, ООН, ОИСР, Европейската комисия и Световната банка). ЕСС'95 акцентира предимно върху условията и данните, необходими на ЕС.

⁶ Унифицираните национални счетоводни стандарти, съобразени с международните, бяха валидни до края на 2002 г., след което влязоха в сила Международните счетоводни стандарти/Международните стандарти за финансова отчетност.

народни води, върху които държавата се ползва с изключителни права; териториалните анклавни (т.е. географските територии, разположени в останалия свят и използвани според международни договорености или споразумения между страни от генерални агенции и ведомства на държавното управление – посолства, консулски служби, военни бази, научни бази и други); всякакъв вид свободни зони.

Резидентите на страната са дефинирани като институционални единици, чийто център на икономически интерес⁷ е на икономическата територия на страната, седалището им е разположено на същата територия и имат организирано значително по обем производство, в което участват или възнамеряват да участват.

Клоновете на резидентни кредитни институции в чужбина, чийто център на икономически интерес е на територията на друга страна, се третират като нерезиденти. Клонове на чуждестранни кредитни институции, лицензирани да оперират в страната, са резиденти и са включени към сектора, създаващ пари (виж *Секторна таблица*).

Особени случаи на резидентност:

- 1) българските дипломатически, консулски, търговски и други представителства, членове на тези представителства, техният персонал и обслужващите ги български граждани, които пребивават в чужбина по поръчение на българската държава, дългосрочно командированите в чужбина военнослужещи на кадрова военна служба и граждански лица от Министерството на отбраната в мисии, щабове и органи на международни организации, както и членовете на техните семейства, са резиденти на страната (местни лица). Чуждестранните такива се класифицират като резиденти на своите държави по рождение;
- 2) като резиденти на страната се третират и:
 - ✓ българските граждани, пребиваващи в чужбина с цел обучение, независимо от срока на пребиваване;
 - ✓ българските граждани, пребиваващи в чужбина с цел медицинско лечение, независимо от срока на пребиваване.

Концепцията за резидентството е съобразена с Валутния закон на България, ЕСС '95 и с *Ръководството по платежен баланс (Balance of Payment Manual, 5-о изд.)*.

- г) **Секторно разпределение** – следват се стандартите на ЕСС '95 за секторна класификация на институционалните единици. Два са основните сектори според резидентността: *резидентен сектор (S.1)* и *останал свят (S.2)*. Резидентният сектор е разделен на *парично-финансов, държавно управление и неправителствен*. От своя страна парично-финансовият сектор обхваща *БНБ (S.121)* и *други парично-финансови институции (S.122)*; сектор *държавно управление (S.13)* се състои от 3 подсектора *централно държавно управление, ЦДУ (S.1311)*, *местно държавно управление (S.1313)* и *социалноосигурителни фондове (S.1314)*; неправителственият – от *нефинансови държавни предприятия (S.11001)*, *нефинансови частни предприятия (S.11002+S.11003)*, *финансови посредници и спомагатели, различни от застрахователни дружества и пенсионни фондове (S.123 и S.124)*, *застрахователни дружества и пенсионни фондове (S.125)*, *домакинства (S.14)* и *нетърговски организации, обслужващи домакинствата (S.15)*. Нерезидентният сектор е разделен на *Европейски съюз и други страни и международни институции*. Европейският съюз е представен с разбивка на *еврозона и страни от ЕС извън еврозоната*, според принадлежността на страните от ЕС в Икономическия и паричен съюз.
- д) **Инструментални категории** – в паричния отчет и аналитичните отчетности показателите са дефинирани според Регламент (ЕО) № 2423 на ЕЦБ и наръчника по парична и финансова статистика (*Monetary and Financial Statistics Manual*) на МВФ в съответствие с ЕСС '95 и СНС '93. Дефиниции на по-голямата част от инструментите се намират към съответните таблици в частта „Специфични методологически бележки“.
- е) **Валутно разпределение** – всички показатели и инструменти са в левове и чуждестранна валута, в т.ч. в евро на валутния компонент.
- ж) **Матуритетна структура** – за целите на статистиката финансовите активи и пасиви се представят според първоначалния им матуритет (Регламент (ЕО) № 2423 на ЕЦБ и СНС '93).

⁷ Центърът на икономически интерес се обуславя от наличието на територията на страната на търговски обект, жилище, производствена база или друг вид, чрез който или от който лицето е ангажирано или възнамерява да се ангажира с икономическа активност или за неопределен период от време, или за определен, но продължителен период от време.

2. Отчетни единици

Отчетните единици са парично-финансовите институции (ПФИ), резидентни на територията на Република България. Те включват БНБ и други ПФИ. Други ПФИ обхващат всички кредитни институции, в т.ч. регистрираните в страната клонове на чуждестранни банки, както и фондовете на паричния пазар⁸. От кредитните институции 23 са банки с пълен лиценз за работа в България и в чужбина и 6 са клонове на чуждестранни банки. Фондовете на паричния пазар са 6 на брой.

Парично-финансовите институции в страната са включени в единния списък на парично-финансовите институции на страните – членки на ЕС, който се поддържа от ЕЦБ в интернет (виж <http://www.ecb.int>).

3. Схема за изготвяне на паричната статистика

Отчетните единици представят отчетни форми на основание чл. 42 от Закона за БНБ и чл. 69 от Закона за кредитните институции.

Данните се събират по електронен път – чрез виртуална мрежа на БНБ с другите ПФИ.

Паричната статистика включва 2 нива на компилиране и представяне на данните:

- На първото ниво счетоводните данни, получени от отделните отчетни единици, се агрегират в *аналитични отчетности*, които съдържат изчерпателни балансови данни за БНБ и другите ПФИ. Целта на двете аналитични отчетности е да представят данните, класифицирани в съответствие с принципите за резидентност, секторизация и инструментална принадлежност.
- На второто ниво данните от аналитичните отчетности се консолидират в *паричен отчет*. Паричният отчет е основна форма на паричната статистика и съдържа множество важни показатели, необходими за извършване на макроикономически анализи. Той разкрива механизма, по който паричната база се мултиплицира в съвкупно парично предлагане, обслужващо трансакциите в националното стопанство. Структурата му е изградена по начин, улесняващ анализа на широките пари и техните източници. Паричният отчет се придружава от таблици, в които основните му елементи се представят по-детайлно (по сектори и инструменти).

4. Принципи на обработка на данните

- ✓ Агрегиране – сумиране на данните по салда за всички институционални единици в рамките на един сектор или подсектор или на всички активи или пасиви в рамките на точно определен показател. За секторите и подсекторите данните по финансовите активи и пасиви се агрегират в инструменти (например кредити, класифицирани по сектор на дебитора, и депозити, класифицирани по сектор на кредитора). По-нататъшно агрегиране се използва за комбиниране на инструментите в показатели.
- ✓ Консолидиране – отнася се до елиминиране на салда и потоци между институционалните единици, резиденти на страната, когато последните са групирани. Институционалните единици, състоящи се от централа и клонове, отчитат консолидирани данни чрез елиминиране на вземанията и задълженията между тях. (Това правило не се прилага при консолидиране на данните между централа и нерезидентни клонове.) Последваща консолидация се извършва в паричния отчет между ПФИ.
- ✓ Нетирание – основен принцип, заложен в международните статистически стандарти, е данните да се събират и компилират бруто. Въпреки това някои категории от данни в паричния отчет се представят и в нетна форма поради използването им за аналитични нужди. В паричния отчет и аналитичните отчетности нетно се представят: *чуждестранните активи, вземанията от сектор ЦДУ, други позиции*, като едновременно с това се показват и *брутните вземания от и брутните задължения към нерезиденти, ЦДУ и други неклассифицирани активи и пасиви*.

5. Политика на ревизии и статистически обработки

В съответствие с изискванията, заложен в документа на Европейската централна банка *Насоки ЕЦБ 2007/9*⁹, ревизии на данни за минали периоди могат да бъдат извършвани тримесечно с

⁸ Включват се в обхвата от февруари 2007 г.

⁹ Насоки на Европейската централна банка от 1 август 2007 г. относно паричната статистика и статистиката на финансовите институции и пазари (преработени) (ЕЦБ/2007/9), изменени с Насоки ЕЦБ/2008/31 и Насоки ЕЦБ/2009/23.

публикуването на месечните данни към края на съответното отчетно тримесечие. По този начин се осигурява съпоставимост между месечната и тримесечната отчетност на парично-финансовите институции.

Ревизии на вече публикувани данни се извършват в следните случаи:

- ✓ получаване на допълнителна информация, неправилна класификация, подобряване на отчетната практика и отстраняване на допуснати грешки в предоставените данни от отчетните единици;
- ✓ промяна на счетоводния или статистическия стандарт.

При извършване на ревизии те се означават с буква **р** и обяснителен текст. При смяна на стандарта се ревизират и историческите данни от момента на възникване на събитието или промяната на стандарта.

При възникване или създаване на предпоставки за публикуване на нов показател – сектор, инструмент и т.н., се конструират исторически динамични редове чрез използване на статистически методи от момента на възникване на показателя (когато има условия за това).

6. Публикации

Месечните данни са към края на отчетния период и се публикуват преди края на следващия месец съгласно *Календара за разпространение на статистически данни*, публикуван на интернет страницата на БНБ (<http://www.bnb.bg>). Месечните статистически данни се включват в годишните отчети и отчетите за януари – юни на БНБ и в месечната *Парична статистика*. Публикациите са налични на интернет страницата на БНБ.

Приложение: Секторна таблица¹⁰

	Сектори в паричната статистика на България	Дефиниции
Сектор, създаващ пари	Централна банка	Финансово предприятие, чиято основна функция е емитиране на парични средства, поддържане вътрешната и външната стабилност на националната парична единица и управление на международните резерви на страната.
	Други парично-финансови институции	Финансови предприятия (с изключение на тези, които са класифицирани в подсектор <i>централна банка</i>), които са основно ангажирани с финансово посредничество и чието задължение е да получават депозити и/или близки заместители на депозити от други институционални единици, различни от парично-финансови институции, и да отпускат кредити и/или да инвестират в ценни книжа за своя собствена сметка. Такива са: а) кредитните институции банки и дружества за електронни пари, и б) фондовете на паричния пазар. Фондове на паричния пазар – колективни инвестиционни схеми, чиито акции/дялове от гледна точка на своята ликвидност са близки заместители на депозитите и които основно инвестират в инструменти на паричния пазар и/или акции на фондове на паричния пазар, и/или прехвърляеми дългови инструменти с остатъчен матуритет по-малък или равен на 1 година, и/или банкови депозити и/или се стремят да постигнат доходност, която е близка до лихвените проценти по инструментите на паричния пазар.
Сектор, притежаващ пари	Други финансови посредници и спомагатели, с изключение на застрахователни дружества и пенсионни фондове	1. Финансови предприятия, които са основно ангажирани с финансово посредничество, като поемат пасиви под форма, различна от: а) пари, депозити и/или близки заместители на депозити от институционални единици, различни от парично-финансови институции; б) застрахователни и пенсионни резерви. Тук се включват инвестиционни фондове, дружества, специализирани в кредитиране, лизингови дружества, финансови и заложни къщи и др. 2. Финансови предприятия – спомагатели, които са тясно свързани с финансовото посредничество, но сами по себе си не са финансови посредници. Тук се включват фондови борси, обменни бюра, консултанти, брокери и др.
	Застрахователни дружества и пенсионни фондове	Финансови предприятия, които са основно ангажирани с финансово посредничество като следствие от поемането на застрахователни и пенсионни рискове (и които поемат пасиви под формата на застрахователни и пенсионни резерви).
	Нефинансови предприятия	Нефинансови предприятия, които са пазарни производители и чиято основна дейност е производството на стоки и нефинансови услуги.
	Домакинства	Личности или групи от личности като потребители и като предприемачи, произвеждащи пазарни стоки и нефинансови и финансови услуги (пазарни производители). Секторът включва и личности или групи от личности като производители на стоки и нефинансови услуги, предназначени предимно за собствена крайна употреба. Тук се включват едноличните търговци и сдруженията без независим юридически статус и които са пазарни производители.
	Нетърговски организации, обслужващи домакинствата (НТООД)	Нетърговски институции, отделни юридически личности, чиято основна дейност е свързана с обслужване, подпомагане и съдействие на домакинствата. Техните основни ресурси освен тези, получени от случайни продажби, се получават от доброволни парични вноски или вноски в натура от домакинствата в качеството им на потребители, от плащания, извършени от сектор <i>държавно управление</i> ¹¹ , и от доходи от собственост. Тук се включват синдикати, политически партии, фондации, сдружения, църкви и религиозни общества, читалища, културни и спортни клубове.

(продължава)

¹⁰ Институционалните сектори в паричната статистика на България изцяло покриват изискванията на ЕЦБ и ЕСС '95.¹¹ Нетърговските институции, които са контролирани и финансирани от сектор *държавно управление*, се класифицират в него.

(продължение)

	Сектори в паричната статистика на България		Дефиниции
Парично неутрален сектор	Централно държавно управление		Всички институционални единици, които предлагат обществени услуги, занимават се с разпределението на националния доход и гарантират оперирането на социалната и икономическата система. Това са министерства, ведомства, други централни агенции, извънбюджетни фондове и административни единици на страната, чиято компетенция се разпростира обикновено върху цялата икономическа територия, с изключение администрирането на социалноосигурителните фондове. В подсектора са включени и тези нетърговски институции, които са контролирани и финансирани главно от централното държавно управление и чиято компетенция се разпростира върху цялата икономическа територия.
	Сектор, притежаващ пари		
Сектор, притежаващ пари	Местно държавно управление		Всички институционални единици, които предлагат обществени услуги, занимават се с разпределението на националния доход и гарантират оперирането на социалната и икономическата система на местно ниво. Това е местната администрация, чиято компетенция се разпростира върху част от икономическата територия, с изключение администрирането на местните агенции на социалноосигурителните фондове. В подсектора са включени тези нестопански институции, които са контролирани и финансирани главно от органи на местното държавно управление и чиято компетенция е ограничена до икономическите територии на местното държавно управление.
	Социално-осигурителни фондове		
Нерезидентен сектор	Европейски съюз	Евროзона	Всички нерезидентни единици ¹² , ангажирани в операции с резидентни институционални единици или имащи други икономически връзки с резидентни единици. Сметките на <i>останал свят</i> осигуряват един общ поглед върху икономическите връзки, свързващи националната икономика с останалия свят. Секторът включва и такива институционални единици, които физически се намират на географската територия на страната. Дели се на <i>Европейски съюз</i> и <i>други страни и международни организации</i> . Европейският съюз е представен с разделение на <i>еврозона</i> и <i>страни от Европейския съюз извън еврозоната</i> , включително институциите на ЕС.
		Страни от ЕС извън еврозоната	
	Други страни и международни организации		
S.2 Останал свят			

¹² Включени са също институциите на Европейския съюз и международните организации.

II. СПЕЦИФИЧНИ МЕТОДОЛОГИЧЕСКИ БЕЛЕЖКИ

Паричната статистика е представена в динамика с паричен отчет, две аналитични отчетности (на БНБ и на другите ПФИ), както и с няколко допълнителни таблици, съдържащи по-детайлна информация. Принципът на организация на всички таблици е следният: данните са развити по сектор, показател, левове и чуждестранна валута, в т.ч. в евро, инструмент и матуритет, като показателите в актива са групирани по сектори и инструменти, а в пасива – по инструменти и степен на изискуемост.

Същевременно се компилират и публикуват секторни месечни отчетности на БНБ и на другите ПФИ, които са статични таблици, представящи съответни показатели в актива и пасива с цел идентифициране на секторната принадлежност на балансовите позиции.

Паричната статистика (в динамика и статика) е изградена на база месечните отчетности на БНБ и другите ПФИ.

С цел неразкриване на индивидуална информация¹³ за конкретна отчетна единица част от показателите са представени на по-агрегирано ниво.

Таблицы 1.3.1.1.3.4.: Паричен отчет и аналитични отчетности

Структурата на паричния отчет може да се изрази със следното математическо твърдение:

нетни чуждестранни активи + нетни вътрешни активи = широки пари + дългосрочни пасиви.

Нетните вътрешни активи включват вътрешен кредит, дълготрайни активи и други позиции (нето).

Аналитичните отчетности на БНБ и другите ПФИ следват формата на паричния отчет.

Видове показатели

*Нетни чуждестранни активи*¹⁴ – получават се като разлика между brutните чуждестранни активи и пасиви на сектор ПФИ. Brutните чуждестранни активи са представени по инструменти и включват международните валутни резерви на страната и други чуждестранни активи на БНБ и другите ПФИ. Brutните чуждестранни пасиви отразяват задълженията на ПФИ към външния сектор. Подробно развитие на brutните чуждестранни активи и чуждестранни пасиви на БНБ е извършено в таблица 1.3.5. *Чуждестранни активи и пасиви на БНБ.*

Вътрешен кредит – обединява кредита за консолидирания сектор *държавно управление* и за неправителствения сектор.

Кредитът за консолидирания сектор *държавно управление* обхваща нетните вземания от ЦДУ и brutните вземания от местното държавно управление и социалноосигурителните фондове. Кредитът за неправителствения сектор включва brutните вземания от нефинансови предприятия, финансови предприятия, домакинства и НТООД.

Дълготрайни активи – движими или недвижими нефинансови активи, за които намеренията на парично-финансовите институции са да бъдат използвани за период, по-дълъг от 1 година, във връзка с извършването на основната им дейност.

Други позиции (нето) – обединяват всички компоненти от балансите на БНБ и другите ПФИ, които не са обхванати в представените инструменти. Тук се включват *Отношения между други ПФИ (нето)*, *Отношения между БНБ и други ПФИ (нето)* и *Други активи и пасиви (нето)*. Към *Други активи и пасиви (нето)* се включват начислените и просрочените лихви, дериватите, амортизациите, провизиите, както и некласифицираните другаде активи и пасиви (част от тях са представени в таблици 1.3.7 и 1.3.8: *Допълнителни показатели към аналитичните отчетности на БНБ и другите ПФИ.* Позицията *Отношения между ПФИ (нето)* отразява превишаването на активите над пасивите, възникнало в резултат на нетиране на вземанията и задълженията между ПФИ.

Широки пари (парично предлагане) – състоят се от пасиви с паричен характер на ПФИ към резидентния сектор с изключение на тези към ЦДУ и към сектор ПФИ. Инструментите в паричните агрегати са групирани по степен на ликвидност и са представени по валути и по сектори.

Използват се следните парични агрегати: М1, М2 и М3. Агрегат М1, известен като „тесни пари“, включва най-бързоликвидните инструменти, използвани за разплащане (пари извън ПФИ и овърнайт депозити в левове и чуждестранна валута). Квазипарите и паричният агрегат М1 съставят паричния агрегат М2. Квазипарите се състоят от депозити с договорен матуритет до 2 години и

¹³ Регламент (ЕО) № 2533/98 на Съвета от 23 ноември 1998 г. относно събирането на статистическа информация от Европейската централна банка, чл. 8.

¹⁴ Монетарното злато и притежаваните/разпределените специални права на тираж, вземанията и задълженията по лихви в *Нетните чуждестранни активи* са показатели, които се отнасят само за БНБ.

депозити, договорени за ползване след предизвестие (вкл. спестовни депозити) до 3 месеца. Най-нисколиквидните финансови инструменти са репо сделките, акциите и дялове на фондовете на паричния пазар и издадените дългови ценни книжа до 2 години, наричани общо *търгуеми инструменти*. Те са в левове и чуждестранна валута и заедно с паричния агрегат М2 формират най-широката паричен агрегат М3, който е известен като парично предлагане („широки пари“).

Дългосрочни пасиви на ПФИ – дългосрочните финансови пасиви включват пасивите на ПФИ с матуритет над 2 години или период на предизвестие над 3 месеца, както и капитала и резервите. *Капитал и резерви* включва основния капитал на банковата система; резервите и финансовия резултат.

Основни инструменти

В актива:

1. *Репо сделки* – средства, отпуснати по споразумения за обратно изкупуване на ценни книжа, когато една от страните получава парични средства срещу продажбата на ценни книжа, но с твърд ангажимент да изкупи обратно същите или подобни ценни книжа по определена цена на определена бъдеща дата.

2. *Кредити* – финансови активи, възникнали с цел осигуряване на парични средства, стоки или услуги на кредитополучателя. Условиата по кредитите (фиксираны от кредитора или договорени) обикновено се оформят с непрехвърляем документ. Кредитът е безусловен дълг, който трябва да бъде изплатен при падежа му и да носи доход под формата на лихва (вж. таблица 1.3.6). В сектор *финансови предприятия* са включени и предоставените от отчетните единици маржин депозити¹⁵.

3. *Ценни книжа, различни от акции* – тук се включват ценни книжа, различни от акции и други капиталови инструменти, даващи на притежателя им безусловно право на фиксиран или договорно определяем доход под формата на купонни плащания и/или определена фиксирана сума на посочена дата или дати, стартиращи от емисията до деня, определен като дата на падеж/откупуване. Тези книжа не гарантират права на собственост и дял в капитала на фирмата емитент. Включват се и инструменти със същите характеристики, но съдържащи опции за конвертиране в акции или други капиталови инструменти. Показателят *ценни книжа, различни от акции*, обхваща различни видове облигации и други дългови книжа с характер на облигации (такива могат да бъдат сконтирани и приети от другите ПФИ полици и други търговски книжа, използвани от тях като форма на краткосрочно инвестиране). В сектор *нефинансови предприятия* са включени и притежаваните от кредитните институции компенсаторни инструменти¹⁶.

4. *Акции и други капиталови инструменти* – притежаваните ценни книжа, които дават права на собственост и дял в капитала на предприятието. Тези ценни книжа дават право на част от печалбата на предприятието, а също така и право на ликвидационен дял в случай на ликвидация. Тук се включват и *акции и дялове на фондове на паричния пазар*.

В пасива:

1. *Пари извън ПФИ* – парите в обращение, намалени с касите на другите ПФИ.

2. *Депозити* – средствата, приети от ПФИ, които могат да бъдат платими на виждане, платими без срок на предизвестие, със срок на предизвестие или при други предварително договорени условия на плащане. Депозитите се приемат по договореност между страните, като се уговорят условията по воденето на депозитните сметки, размерът на лихвата (ако в договора е предвидено начисляването ѝ), сроковете на изплащане и санкции за страните при неизпълнение на договореностите. Те са задължение (пасив) на финансовата институция.

- ✓ *Овърнайт депозити* съдържат депозити, които нямат определен срок и могат незабавно да се конвертират в пари в брой или да се преведат чрез банково нареждане или чек без ограничения или санкции. Тук се включват и депозитите до 1 ден.
- ✓ *Депозити с договорен матуритет* – не са незабавно на разположение, тъй като имат договорен срок преди тегленето им. Тези депозити не могат да се използват за извършване на плащания и не са конвертируеми в пари в брой без какъвто и да е вид значимо ограничение или глоба. Тук се отнасят получените кредити, с изключение на тези от МВФ.

¹⁵ Представяват гаранционни депозити по деривативни договори. Служат за парично обезпечение, което остава собственост на вложителя и са платими при приключването на договора.

¹⁶ Компенсаторните инструменти включват компенсаторни записи и жилищно-компенсаторни записи, емитирани по Закона за обезщетяване на собственици на одържавени имоти, и поименни компенсационни бонове, емитирани по Закона за собствеността и ползването на земеделските земи. Тези инструменти са издадени от държавата и са свободно прехвърляеми. По смисъла на Закона за публичното предлагане на ценни книжа те са приравнени към ценни книжа.

- ✓ *Депозити, договорени за ползване след предизвестие* – включват спестовни депозити и други депозити, договорени за ползване след предизвестие. Спестовните депозити са непрехвърляеми депозити без определен матуритет, които служат за съхранение на пари на домакинства срещу издаване на лична спестовна книжка или аналогичен документ. Такива депозити са жилищните влогове, детските влогове и други. Другите депозити, договорени за ползване след предизвестие, са непрехвърляеми депозити без определен матуритет, които не могат да бъдат конвертирани в пари в брой без период на предизвестие. При тях конвертирането в пари в брой не е възможно или е възможно преди срока на предизвестията, но с някаква санкция. Тук се отнасят и непрехвърляеми депозити, които са с фиксиран матуритет, но конвертирането им в пари в брой преди настъпването на матуритета им е възможно само срещу предизвестие.
- 3. *Repo сделки* – включват получените в парично-финансовата институция парични средства срещу продажбата на ценни книжа с твърд ангажимент за обратно изкупуване на същите или подобни ценни книжа по определена цена на определена бъдеща дата.
- 4. *Акции и дялове на фондове на паричния пазар* – включват издадените от фондовете на паричния пазар дялове.
- 5. *Издадени дългови ценни книжа* – включват емитираните от кредитните институции ценни книжа, различни от акции и други капиталови инструменти, които обикновено се търгуват на вторичния пазар и не гарантират на притежателя права върху собственост на емитента. Издадени нетъргуеми инструменти (първично пласирани не чрез борса или друг официален пазар), но впоследствие придобили търгуемост, също се класифицират тук.

Таблица 1.3.5.: Чуждестранни активи и пасиви на БНБ

Таблицата показва вземанията и задълженията на БНБ към нерезиденти, формиращи позициите *чуждестранни активи и чуждестранни пасиви*.

Видове инструменти

Чуждестранни активи на БНБ

Външните вземания на централната банка са обособени в две групи според своята ликвидност – *международни резерви и други чуждестранни активи*.

1. *Международни резерви* – включва най-бързоликвидните чуждестранни активи, разделени на три подсектора – нерезиденти банки, нерезидентни правителства и други нерезиденти. В режима на паричен съвет, въведен на 1 юли 1997 г., те се равняват на активите на обособеното в баланса на БНБ управление „Емисионно“¹⁷ и са описани в чл. 28, ал. 3 на Закона за БНБ.

Международните резерви включват следните показатели:

- ✓ *каса* – притежавани банкноти и монети в свободно конвертируема чуждестранна валута;
- ✓ *притежавани специални права на тираж*¹⁷ (СПТ);
- ✓ *монетарно злато* – състои се от кюлчета злато в стандартна форма в трезора и монетарно злато, депозирано при чуждестранни банки. От 1 юли 1997 г. до 31 януари 2005 г. на основание чл. 28, ал. 3, т. 6 от Закона за БНБ наличността от монетарно злато е оценявана по 500 лева за тройунция или по пазарна стойност, ако е по-ниска. От 1 февруари 2005 г. монетарното злато се оценява по пазарна стойност;
- ✓ *депозити* – средства в свободно конвертируема валута, притежавани от БНБ по сметки в чуждестранни банки, развити по степен на ликвидност (овърнайт депозити, депозити с договорен матуритет, депозити, договорени за ползване след предизвестие);
- ✓ *repo сделки* – включват получените в БНБ средства срещу продажбата на ценни книжа с твърд ангажимент за обратно изкупуване на същите или подобни ценни книжа по определена цена на определена бъдеща дата;
- ✓ *ценни книжа, различни от акции* – притежаваните от БНБ дългови инструменти, емитирани от нерезидентни банки, финансови институции и правителства, чиито задължения са оценени с една от двете най-високи оценки на две международно признати агенции за кредитен рейтинг и които са платими в свободно конвертируема валута, с изключение на дълговите инструменти, дадени или получени като обезпечение;
- ✓ *резервна позиция в МВФ* – представлява безусловното право на страната за ползване на средства от МВФ. Този показател се създава от плащането на валутния компонент от кво-

¹⁷ Специалните права на тираж са резервен актив, създаден от МВФ като допълнение към съществуващите резервни активи на държавите – членки на фонда. Стойността им се определя от кошница от основни валути (евро, британска лира, щатски долар и японска йена).

тата на България и е равен на разликата между квотата и наличностите на МВФ в национална валута¹⁸;

- ✓ *вземания по лихви* – вземанията по начислени лихви по чуждестранните активи, включени в международните резерви¹⁹.

2. *Други чуждестранни активи* – това са по-слаболиквидни вземания от нерезиденти, които след въвеждането на паричния съвет са част от активите на управление „Банково“. Позицията е разделена на три сектора – *нерезидентни банки, нерезидентни правителства и други нерезиденти*, и включва следните инструменти:

- ✓ *депозити* – средства в други нерезиденти, невключени в международните резерви;
- ✓ *ценни книжа, различни от акции* – дългови ценни книжа, невключени в международния резерв;
- ✓ *акции и други капиталови инструменти* – представляват капиталови инвестиции в международни финансови институции (например Банката за международни разплащания, Базел). Тук се включват и акции и дялове на фондове на паричния пазар, притежаваните ценни книжа, осигуряващи дял в капитала на фонд на паричния пазар.

Чуждестранни пасиви на БНБ

Отразяват задълженията на централната банка към външния сектор, разделени на три подсектора – *нерезидентни банки, нерезидентни правителства и други нерезиденти*. Чуждестранните пасиви включват следните инструменти:

- ✓ *депозити* – средствата, депозирани в БНБ от нерезиденти, които могат да бъдат платими на виждане, платими без срок на предизвестие, със срок на предизвестие или при други предварително договорени условия на плащане;
- ✓ *кредити* – получени заеми от общите фондове на МВФ, които са лихвоносни и се отпускат с определен падеж;
- ✓ *разпределени специални права на тираж*²⁰;
- ✓ *задължения по лихви* – в позицията са включени задълженията по начислени лихви по чуждестранните пасиви²¹.

Таблица 1.3.6.: Кредити на нефинансови предприятия, домакинства и НТООД

Таблицата представя информация за кредитите (остатъчната им стойност) по видове, валута и сектори, отпуснати от кредитните институции. В паричния отчет и аналитичните отчетности те са част от *Вземанията от неправителствения сектор*.

Видове кредити

1. Според матуритета

- ✓ *Краткосрочни кредити* – кредити, чийто първоначален матуритет е 1 година или по-малко, включително овърдрафт.
- ✓ *Кредити с матуритет от 1 до 5 години* – кредити, чийто първоначален матуритет е повече от 1 година, но по-малко от 5 години.
- ✓ *Кредити с матуритет над 5 години* – кредити, чийто първоначален матуритет е над 5 години.

2. Според качеството

- ✓ *Редовни кредити* – включват се кредитите, които са с редовно обслужване и кредитите с нарушено обслужване с просрочие до 90 дни с изключение на реструктурираните кредити (категориите кореспондират с дефинираните в отменената Наредба № 9 на БНБ²² редовни експозиции и експозиции под наблюдение).
- ✓ *Лоши и реструктурирани кредити*²³ – в съответствие с изискванията за статистическа отчетност на ЕЦБ²⁴ БНБ събира агрегирана информация за целия размер на балансо-

¹⁸ Резервната позиция може да бъде увеличена до размера на средствата в национална валута, използвани от МВФ при трансакции с други държави-членки.

¹⁹ Специфична особеност, произтичаща от паричния съвет, е, че вземанията и задълженията по начислени лихви са част от *международните резерви*, съответно част от чуждестранните задължения на страната, поради което те не са част от *други активи и други пасиви*, както е при другите отчетни единици.

²⁰ Дългосрочен пасив към МВФ, който се явява кореспондиращата позиция на притежаваните специални права на тираж.

²¹ Виж бел. 18.

²² Наредба № 9 на БНБ от 3 април 2008 г. за оценка и класификация на рисковите експозиции на банките и за установяване на специфични провизии за кредитен риск.

²³ До 30 юни 2006 г. в показателя се посочва просрочената част от главницата, която е станала изискуема, но не е платена.

²⁴ Регламент ЕЦБ/2001/13 относно консолидиранния баланс на сектор „Парично-финансови институции“ и Регламент ЕЦБ/2001/18 относно статистиката на лихвените проценти, прилагани от парично-финансовите институции по депозити и кредити на домакинства и нефинансови предприятия.

во отчитаните кредити, които са реструктурирани или са с нарушено обслужване с просрочие над 90 дни (обхваща категориите необслужвани експозиции, загуба и всички реструктурирани експозиции по смисъла на отменената Наредба № 9 на БНБ). За целите на паричната и на лихвената статистика не се събират детайлни данни за експозициите по срокове на просрочие. В съответствие с международната практика, отчитането за паричната статистика се различава от това за надзорни цели, включително при отчитането на кредитите, които са реструктурирани или са с нарушено обслужване. Поради това, агрегираните данни за реструктурираните и с нарушено обслужване с просрочие над 90 дни кредити не показват нито общо кредитите с нарушено обслужване, нито дела на тези с нарушено обслужване с просрочие над 90 дни, Източник на информация за кредитите с нарушено обслужване са надзорните данни на БНБ.

3. Според целта на използване
 - ✓ Кредити за потребление – кредити, предоставени за покупка на стоки и услуги, употребявани лично от домакинствата.
 - ✓ Жилищни кредити – кредити, предоставени на домакинствата с цел инвестиране в жилища за собствено ползване или наем, включително за строителство и за подобрения на жилища.
 - ✓ Други кредити – всички останали видове кредити, предоставени на домакинствата, включително кредити за обучение и лечение. В показателя се включват всички кредити с търговска или производствена цел, както и кредитите за НТООД.
4. Според начина на предоставяне
 - ✓ Овърдрафт – представлява дебитно салдо по разплащателна сметка. Погасяването на овърдрафта се извършва автоматично при постъпване на суми по разплащателните сметки. Включват се овърдрафт кредити както с предварително договорени лихвени условия и размер, така и без уговорка.
 - ✓ Кредити, различни от овърдрафт.

Таблицы 1.3.7. и 1.3.8.: Допълнителни показатели към аналитичните отчетности на БНБ и другите ПФИ

Таблиците показват всички начислени и просрочени лихви по вземания и задължения по видове инструменти, дериватите, както и всички коригиращи позиции, използвани в счетоводната практика, а именно амортизациите и провизиите.

Информацията в таблиците е налична от декември 2001 година.

Описание на показателите

Начислени лихви – представляват дължимите вземания/задължения по лихвени вноски, които се записват съгласно принципа за текущо начисляване. В аналитичните отчетности към паричния отчет се отнасят към позиции *други активи* и *други пасиви*, като особеност на аналитичната отчетност на БНБ е, че начислените лихви по международните резерви и по чуждестранните задължения се отчитат към позиция *чуждестранни активи*, съответно *чуждестранни пасиви*.

Провизии – тук се отчитат натрупаните начисления във връзка с обезценка (сегашните специфични провизии по активи), както и провизиите, признати за пасиви съгласно МСС и нормативната уредба в страната. Те се отнасят към позиция *други пасиви*, тъй като за целите на статистиката всички финансови активи и пасиви, които подлежат на провизиране, се отчитат на брутна база (виж *Общи методологически бележки*).

Амортизации – вид коректив на амортизируеми дълготрайни материални и нематериални активи. В публикуваната информация дълготрайните активи са включени на брутна база, а начислената амортизация е отнесена в позиция *други пасиви*.

Деривати – в тази позиция се отчита брутната справедлива стойност на всички балансово отчитани деривати, притежавани от парично-финансовите институции.

Таблицы 1.4.1. и 1.4.2.: Секторна месечна отчетност на БНБ и на другите ПФИ

Секторните месечни отчетности на БНБ и на другите ПФИ представят на брутна база балансовите показатели по начин, позволяващ идентифициране на секторната им принадлежност. Таблиците са статични и съдържат информация по салда към края на всеки календарен месец. Представянето на данните е съобразено с основните принципи за секторна класификация и агрегиране на инструментите в показатели:

1. Секторна класификация – следвани са основните принципи, заложен в ЕСС '95. Всички секторно неклассифицирани позиции, както и собствените вземания и задължения на ПФИ, са обособени в колона *неклассифицирани*.
2. Финансови показатели – обхватът и съдържанието на показателите са описани към съответните таблици. Някои от позициите са по-агрегирани в сравнение с паричния отчет и аналитичната отчетност, където част от инструментите в пасива са представени с допълнителна разбивка според това, дали се включват в паричните агрегати.

Особености на секторната месечна отчетност на БНБ

За целите на таблицата чуждестранните вземания на БНБ са обособени по сектори, като са обединени активите, включени в международния валутен резерв, с другите чуждестранни активи на централната банка. Касата във валута, притежаваните СПТ и монетарното злато са представени в колона *неклассифицирани*. Чуждестранните активи, групирани според ликвидността им в *международен резерв* или в *други чуждестранни активи*, са посочени в таблица 1.3.5. *Чуждестранни активи и пасиви на БНБ*.

Таблицы 1.5.1. и 1.5.2.: Парични агрегати и техните източници – салда и трансакции

Таблиците съдържат данни за салдата към края на съответния период и извършените през него финансови трансакции за паричните агрегати и техните източници.

Финансова трансакция е създаване, покупка, продажба или ликвидация на финансов актив или пасив. Тя се изчислява, като от разликата в салдата спрямо предходния отчетен период се елиминират всички изменения, които не са вследствие на финансова трансакция. Такива са прекласификациите по сектори и инструменти, отстраняването на грешки, корекциите в стойността на ценните книжа, изписванията на вземания и измененията, свързани с движенията на валутните курсове.

Финансова трансакция = крайно салдо – начално салдо – прекласификации и други корекции – валутни преоценки – други преоценки (изписвания на кредити, корекции в стойността на ценни книжа).

Лихвена статистика²⁵

Статистиката на прилаганите от банките лихвени проценти, изготвяна от БНБ, се базира на хармонизирана методология за държавите-членки от еврозоната, установена в Регламент (ЕО) № 63/2002 на Европейската централна банка от 20 декември 2001 година (ЕЦБ/2001/18)²⁶. Тя представя информация за лихвените проценти и за обемите по нов бизнес и по салда по депозити и кредити на сектори *нефинансови предприятия и домакинства и НТООД*. Класификацията на институционалните сектори е в съответствие с изискванията на *Европейската система от сметки 1995* (ЕСС '95)²⁷.

Публикуват се и данни за индекси на междубанковия пазар, ОЛП и доходност на държавните ценни книжа.

I. ДЕПОЗИТИ И КРЕДИТИ НА СЕКТОРИ НЕФИНАНСОВИ ПРЕДПРИЯТИЯ И ДОМАКИНСТВА И НТООД

Видове лихвени проценти и начини на изчисляването им

Лихвените проценти са ефективни годишни проценти. Те са среднопретеглени съответно с обемите по нов бизнес през отчетния период или със салдата към края на отчетния период. Обхващат всички лихвени плащания по депозитите и кредитите, без да включват другите разходи, свързани с тях. В лихвената статистика се представя и *годишен процент на разходите*, който представлява общата стойност на кредита за кредитополучателя, изразена като годишен процент от сумата на предоставения кредит.

Годишният процент на разходите включва всички лихвени плащания по кредита, както и всички такси, комисиони и други разходи за сметка на клиента, извършването на които е условие за отпускането на кредита. Изчислява се само за *кредити за потребление* и за *жилищни кредити*.

²⁵ Последна актуализация 26 юни 2014 г.

²⁶ Регламент (ЕО) № 63/2002 на Европейската централна банка от 20 декември 2001 г. относно статистиката на лихвените проценти, прилагана от парично-финансовите институции по депозити и кредити на домакинства и нефинансови предприятия.

²⁷ Детайлната секторна класификация, съгласно изискванията на *Европейската система от сметки* (ЕСС '95), е достъпна на страницата на БНБ в раздел [www.bnb.bg/ Статистика/ Методологически бележки/ Институционални сектори](http://www.bnb.bg/Статистика/Методологически_бележки/Институционални_сектори).

Лихвената статистика представя информация за лихвени проценти и обеми по нов бизнес и по салда

- *Нов бизнес* – всяко ново споразумение между клиента и отчетната единица. Нови споразумения са договори, които за първи път определят лихвения процент, сроковете и условията по депозита или кредита. Ново споразумение е и всяко предоговаряне на лихвения процент, сроковете и/или други условия по вече съществуващ договор, когато възможността за такова предоговаряне не е заложена в него, както и предоговаряне на срок с активното участие на клиента.
- *Салда* – всички задължения на отчетните единици към техните клиенти по депозити, както и всички вземания на отчетните единици по кредити с изключение на реструктурираните кредити и кредитите с нарушено обслужване с просрочие над 90 дни (кореспондират с категориите *необслужвани експозиции, загуба и реструктурирани експозиции* по смисъла на отменената Наредба № 9 на БНБ).

Разбивка по сектори

Лихвената статистика обхваща депозитите и кредитите на нефинансовите предприятия, домакинствата и НТООД, резиденти на територията на Република България.

- Сектор *Нефинансови предприятия* (сектор S.11 съгласно ЕСС '95) – обхваща институционални единици, които са пазарни производители и чиято основна дейност е производството на стоки и/или оказване на нефинансови услуги.
- Сектор *Домакинства и НТООД* (сектори S.14 и S.15 съгласно ЕСС '95) – включва следните подсектори:
 - *Домакинства* (сектор S.14) – лица или групи от лица като потребители и като предприемачи, произвеждащи пазарни стоки и услуги (пазарни производители), както и като производители на стоки и нефинансови услуги, предназначени предимно за собствена крайна употреба. Тук се включват и едноличните търговци и пазарните производители без независим юридически статус.
 - *Нетърговски организации, обслужващи домакинствата* (сектор S.15) – това са юридически лица, чиято основна дейност е свързана с обслужване, подпомагане и съдействие на домакинствата. Техните основни ресурси освен тези, получени от случайни продажби, се получават от доброволни парични вноски или вноски в натура от домакинствата в качеството им на потребители, от плащания, извършени от сектор *държавно управление*, и от доходи от собственост. Тук се включват синдикати, политически партии, фондации, сдружения, църкви и религиозни общества, читалища, културни и спортни клубове.

Разбивка по инструменти

- *Овърнйт депозити* – депозити, които нямат определен срок и могат незабавно да бъдат изплатени в наличност или суми по тях да бъдат преведени въз основа на банково нареждане или чек без ограничения или санкции. Тук се включват и депозитите до един ден. (За този инструмент лихвените проценти и обеми по нов бизнес и по салда съвпадат).
- *Депозити с договорен матуритет* – депозити, които не са незабавно на разположение, тъй като имат договорен срок или други ограничения при ползването им. Тези депозити не могат да се използват за извършване на плащания и не са конвертируеми в пари в брой без ограничение или санкция. Включват се срочните депозити и други депозити, които имат посочените характеристики (гаранционни депозити; обезпечения; набирателни, ликвидационни сметки и др.), както и задълженията по кредити.
- *Кредити* – вземания на отчетните единици от кредитополучателите по главници при дадени назаем средства, включително такива вземания, прехвърлени им от трети лица. В обхвата на лихвената статистика не попадат реструктурираните кредити и кредитите с нарушено обслужване с просрочие над 90 дни (кореспондират с категориите *необслужвани експозиции, загуба и реструктурирани експозиции* по смисъла на отменената Наредба № 9 на БНБ. Кредитите са разделени на две подкатегории: *овърдрафт* и *кредити, различни от овърдрафт*²⁸. (За *овърдрафт* лихвените проценти и обеми по нов бизнес и по салда съвпадат).

Валута – български левове

²⁸ Вземанията на отчетните единици по репо сделки се включват в показател *кредити, различни от овърдрафт*.

Разбивка по цел на използване (само за сектор *домакинства и НТООД*).

- *Кредити за потребление* – кредити, предоставени за покупка на стоки и услуги, употребявани лично от домакинствата.
- *Жилищни кредити* – кредити, предоставени на домакинствата с цел инвестиране в жилища за собствено ползване или наем, включително за строителство и за подобрения на жилища.
- *Други кредити* – всички останали видове кредити, предоставени на домакинствата, включително кредити за обучение и лечение. В показателя се включват всички кредити с търговска или производствена цел, както и кредитите за *НТООД*.

Разбивка по договорен размер на кредита (само за сектор *нефинансови предприятия*)

- *Кредити с размер до левовата равностойност на 1 млн. евро* (границата от 1 млн. евро се отнася за всеки отделен кредит).
- *Кредити с размер над левовата равностойност на 1 млн. евро* (границата от 1 млн. евро се отнася за всеки отделен кредит).

Разбивка по договорен срок

- *Оригинален матурирет* – първоначално определен срок, преди изтичането на който кредитът не може да бъде погасен, а депозитът изплатен, без да бъде наложена санкция.
- *Период на първоначално фиксиране на лихвения процент* – периодът от време, през който лихвеният процент, определен в договора за кредит, не може да се променя.

Отчетен период

Отчетният период е един календарен месец. За целите на лихвената статистика по *салда* се предоставя информация към последния календарен ден на отчетния месец. Информацията по *нов бизнес* обхваща всички нови споразумения, договорени през отчетния месец.

Политика на ревизии

В съответствие с изискванията, заложиени в документа на Европейската централна банка Насоки ЕЦБ 2007/9²⁹, ревизии на данни за минали периоди по правило могат да бъдат извършвани с публикуването на данните за март, юни, септември и декември. Така се осигурява съответствие между паричната и лихвената статистика.

Ревизии на публикувани данни се извършват в следните случаи:

- Получаване на допълнителна информация, неправилна класификация, усъвършенстване на отчетните процедури и отстраняване на допуснати грешки в предоставените данни от страна на отчетните единици;
- Промяна в методологическите стандарти за паричната и за лихвената статистика.

Извършените ревизии се означават с буква **р**.

Източници на данни

Отчетни единици са всички банки в Република България, в т.ч. клоновете на чуждестранни банки. В съответствие с изискванията на Регламент (ЕО) № 2533/98 на Съвета от 23 ноември 1998 г. относно събирането на статистическа информация от ЕЦБ, националните централни банки следва да не публикуват данни, когато могат да бъдат идентифицирани конкретни отчетни единици. В тези случаи общият показател е възможно да не е равен на сумата от неговите компоненти.

II. МЕЖДУБАНКОВ ПАЗАР**Обхват**

- *Основен лихвен процент (ОЛП)* – ОЛП за текущия месец е равен на средната аритметична величина от стойностите на индекса ЛЕОНИА за работните дни на предходния календарен месец.

Индекси на междубанковия пазар:

- *ЛЕОНИА (LEONIA: LEv OverNight Interest Average)* – лихвен процент по реални сделки с необезпечени овърнайт депозити в левове, предоставени на **българския междубанков пазар**;
- *СОФИБОР (SOFIBOR: SOFia InterBank Offered Rate)* – фиксинг на котировките на необезпечени депозити в левове, предлагани на българския междубанков пазар. Той се изготвя за набор от срочности всеки работен ден като средна величина от котировките „продава“, подадени от представителна група банки;

²⁹ Насоки на Европейската централна банка от 1 август 2007 г. относно паричната статистика и статистиката на финансовите институции и пазари (переработени) (ЕЦБ/2007/9), изменени с Насоки ЕЦБ/2008/31 и Насоки ЕЦБ/2009/23.

- *EONIA (Euro OverNight Index Average)* и *EURIBOR (EUro InterBank Offered Rate)*.

Обработка на данните

- Месечните стойности на индексите са изчислени като средноаритметични от дневните стойности.

Отчетен период

Отчетният период е един календарен месец.

Източници на данни

- Дирекция „Банкова политика“ на БНБ – за *ОЛП*, *ЛЕОНИА* и *СОФИБОР*.
- ЕЦБ – за индексите *EONIA* и *EURIBOR*.

III. ДОХОДНОСТ НА ДЪРЖАВНИ ЦЕННИ КНИЖА. ДЪЛГОСРОЧЕН ЛИХВЕН ПРОЦЕНТ ЗА ОЦЕНКА НА СТЕПЕНТА НА КОНВЕРГЕНЦИЯ

Обхват

- *Доходност, постигната на вторичния пазар* при сделки с лихвоносни държавни ценни книжа (ДЦК).
- *Дългосрочен лихвен процент за оценка на степента на конвергенция (ДЛП)* – определя се на база доходността до падеж на вторичния пазар по дългосрочна ценна книга (бенчмарк), емитирана от Министерството на финансите (сектор *централно държавно управление*) и деноминирана в национална валута. ДЛП се изчислява в съответствие с изискванията на Европейската централна банка. Допълнителна информация за ДЛП е публикувана на интернет страницата на БНБ (*Статистика/Парична и лихвена статистика/Лихвена статистика/Дългосрочен лихвен процент за оценка на степента на конвергенция*).

Обработка на данните

- Постигнатата доходност по ДЦК е среднопретеглена ефективна доходност до падеж от индивидуалните сделки между първичните дилъри на ДЦК през отчетния период. Използвана е *ISMA* формула и бройна конвенция АСТ/365. Ценните книжа са групирани според оригиналния си матуритет.

Отчетен период

Отчетният период е един календарен месец.

Източник на данни

Управление „Фискални услуги“ – за доходността на ДЦК.

IV. РАЗПРОСТРАНЕНИЕ НА ИНФОРМАЦИЯТА

Българската народна банка публикува на интернет страницата си пълен комплект от таблици с данни за лихвената статистика в база данни, организирана в динамични редове. Архив на данните по лихвена статистика, съдържащ информация за динамичните редове към датата на публикуването на съответния отчетен период, е достъпен в подраздел *Архив/Лихвена статистика* на електронната страница на БНБ.

Таблици с избрани показатели, представителни за лихвената статистика, се публикуват в електронното издание *Лихвена статистика*, в отчетите за първото полугодие и в годишните отчети на Българската народна банка.

Данните се предоставят едновременно на всички потребители, като датите за публикуване са обявени в *Календара за разпространение на статистически данни*³⁰.

V. КОНТАКТИ

За въпроси по данните и прилаганата методология,³¹ можете да се обръщате към пресцентъра на Българската народна банка (press_office@bnbank.org) или към Даниела Добрева, началник на отдел „Парична и банкова статистика“ (dobreva.d@bnbank.org).

³⁰ Календарът за разпространение на статистически данни се публикува на страницата на БНБ в раздел www.bnb.bg/Пресцентър/Събития/Календар.

³¹ Актуализирани методологически бележки към 27 август 2014 г.

2 Външен сектор

Информацията за външния сектор обхваща четири основни категории:

- а) платежен баланс;
- б) търговия със стоки;
- в) дългови индикатори;
- г) валутни курсове.

Платежен баланс³²

Българската народна банка съставя и отчита платежния баланс на страната на основание чл. 42 от Закона за Българската народна банка (обн., ДВ, бр. 46 от 10.VI.1997 г., изм., ДВ, бр. 59 от 2006 г.). Информацията за нуждите на статистиката на платежния баланс се събира на основание на чл. 42 от Закона за БНБ и чл. 710 на Валутния закон (обн., ДВ, бр. 83 от 21.IX.1999 г., изм. и доп., бр. 60 от 2003 г.) и се обработва от отдел „Платежен баланс и външен дълг“ към дирекция „Статистика“ на БНБ при запазване на нейната пълна конфиденциалност. Българската народна банка изготвя и публикува както аналитичното, така и стандартното представяне на платежния баланс в съответствие с петото издание на *Ръководството по платежен баланс* (МВФ, 1993) и с *Ръководните правила на Европейската централна банка*³³.

Методологията за отчитане на платежния баланс е концептуално свързана с тази на *Системата на националните сметки (СНС)*. Статиите на платежния баланс кореспондират в голяма степен със съответните елементи на сметка *Останал свят* от СНС.

Съществува тясна взаимовръзка и между *Международната инвестиционна позиция* и платежния баланс. Финансовата сметка на платежния баланс представя трансакциите (потоци) на една икономика, свързани с външните ѝ финансови активи и пасиви, които се отразяват върху размера на притежаваните външни финансови активи и пасиви, отчитани в международната инвестиционна позиция.

I. Счетоводни принципи и стандарти

Основното правило, прилагано при съставянето на платежния баланс на България, е прилагането на *двойното счетоводно записване*. Като **кредит, с положителен знак**, се записват: износ на стоки и услуги, получен и начислен доход, компенсиращи записи за безвъзмездно получени реални и финансови ресурси (трансфери), увеличение на финансовите пасиви и намаление на финансовите активи. Като **дебит, с отрицателен знак**, се записват: внос на стоки и услуги, платен и начислен доход, компенсиращи записи на безвъзмездно предоставени реални и финансови ресурси, увеличение на финансовите активи и намаление на финансовите пасиви.

Времето на записване на операциите в платежния баланс е моментът на смяна на собствеността.

Оценяването на трансакциите се извършва на базата на пазарните цени. Ако пазарните цени на трансакциите не са известни, като приближение за тях се използват средни пазарни цени.

Промените в стойността на притежаваните активи или пасиви към чужбина, които се дължат на валутнокурсови и преоценъчни разлики, не се отразяват в платежния баланс.

Платежният баланс на България се отчита в евро и в левове. Преизчисляването в съответната валута се извършва чрез валутния курс към момента на трансакцията. Ако той не е известен или е неприложим по други практически причини, се използва средният за отчетния период валутен курс.

II. Компоненти на платежния баланс

Компонентите на платежния баланс се съставят посредством *Системата за отчитане на международните трансакции (СОМТ)*, която включва: 1) отчети на банките, и 2) отчети на предприятията, които имат банкови сметки в чужбина (относно международните операции на резидентите). Тези отчети обхващат всички компоненти на таблицата на платежния баланс. От 1 януари 2010 г. прагът, над който банките имат задължение да предоставят информация за целите на статистиката на платежния баланс, бе увеличен от 25 000 лв. на 100 000 лв. Информацията по определени компоненти на платежния баланс, събирана чрез СОМТ, се замества с данни от други източници: 1) данни за вноса и износа на стоки, предоставяни от НСИ, 2) оценки на БНБ за статиите *Пътувания, Пътнически транспорт, Компенсация на наетите, кредит и Парични преводи*

³² Актуализирани методологически бележки към 17 юни 2013 г.

³³ *Guideline of The European Central Bank on the Statistical Reporting Requirements of The European Central Bank in the Field of Balance of Payments Statistics, The International Reserves Template and International Investment Position Statistics* (ECB/2004/15).

от българи, живеещи постоянно в чужбина, кредит, 3) проучване сред предприятията с преки чуждестранни инвестиции и отчети на предприятията с преки инвестиции в чужбина, 4) отчети на банки, други небанкови финансови институции, застрахователни компании и пенсионни фондове за статия *Портфейлни инвестиции, активи*, 5) данни на Централния депозитар АД за статия *Портфейлни инвестиции, пасиви*, 6) отчети от други институции, 7) отчети на предприятия, получили (предоставили) финансови кредити от (на) нерезиденти, и 8) отчети на предприятия по други задължения и вземания (различни от финансови кредити) към нерезиденти.

В аналитичното представяне компонентите на платежния баланс са класифицирани в следните основни категории:

А. Текуща сметка

Текущата сметка обхваща получаването и предоставянето на *стоки и услуги, доход и текущи трансфери* между страната и останалия свят. Потоците, записани в кредитната страна, представляват тази част от brutния вътрешен продукт, предоставени на останалия свят (износ на стоки и услуги), както и предоставянето на фактори на производство, изразени чрез получен (или който следва да бъде получен) доход – компенсации на наетите и инвестиционен доход (лихви, дивиденди и др.). Включват се също така и компенсиращи записи за безвъзмездно получени реални и финансови ресурси (трансфери).

Потоците в дебитната страна представляват brutния продукт, създаден в останалата част на света и придобит от националната икономика (внос на стоки и услуги), както и придобиването на фактори на производство, изразени чрез платен (или който следва да се плати) доход. Включват се също така и компенсиращи записи за безвъзмездно предоставени реални и финансови ресурси.

• Статията *Стоки* в текущата сметка на платежния баланс обхваща преносими стоки, за които е налице смяна на собствеността между резиденти и нерезиденти. Данните за вноса и износа *FOB (Free on board)* са базирани на митнически декларации, като кодовете, използвани в тях, са по *Хармонизираната система за описание и кодиране на стоките* на Световната митническа организация, въведена през 1988 г. и допълнена през 1992 г. Считано с данните за януари 2006 г. Българската народна банка и Националният статистически институт съвместно прилагат разработената от тях методология за оценка на вноса по цени *FOB* и на приходите и разходите за товарен транспорт.³⁴ Методологията се базира на анализ на съотношенията *CIF/FOB* при вноса на стоки в зависимост от различните видове доставки по вноса, както и от използвания транспорт и националност на превозвача.

При представяне на географското разпределение на данните за износа и вноса в платежния баланс на страната се следват следните правила:

Съгласно европейските регламенти, при търговия със страни – членки на ЕС:

- при пристигания страната партньор е държава-членка, от която стоките се изпращат за България.
- при изпращания страната партньор е държава-членка, за която се изпращат стоките.

При данните за търговията със страни извън ЕС:

- при внос страната партньор е тази, която е произвела стоката, наречена „страна на произход“.
- при износ страната партньор е тази, която ще потребява стоките, наречена „страна на потребление“.

Източници: Източник на данните от началото на 2003 г. до края на 2006 г. бе Агенция „Митници“, а за предишни години – „Информационно обслужване“ АД (дирекция ИИЦ). Българската народна банка и НСИ получаваха данните за вноса и износа, допълваха ги с друга информация и допълнително ги обработваха. С въвеждането на системата *Интрастат* (въведена със Закона за статистика на вътрешнообщностната търговия със стоки, ДВ, бр. 51 от 2006 г.) с данните за януари 2007 г. настъпиха промени в начина на отчитане на външната търговия на България с останалите държави – членки на ЕС.

Прилагането на системата *Интрастат* доведе до промяна на сроковете за получаване и обработка на данните. Информация за износа (изпращания) и вноса (пристигания) на стоки се предоставят от *Интрастат*-операторите (фирмите, задължени да предоставят информация) на Националната агенция по приходите в срок до 14 дни след изтичането на отчетния месец. Тези данни се изпращат на Националният статистически институт за последваща обработка. Той следва да пре-

³⁴ Данните за 2002–2005 г. са базирани на тази методология за оценка на вноса по цени *FOB* и на приходите и разходите за товарен транспорт.

доставя на Евростат обобщени месечни данни (без детайли по държави и стоки) в срок до 42 дни след изтичането на отчетния месец. Подробните данни за изпращанията и пристиганията на стоки се предоставят на Евростат в срок до 70 дни след края на отчетния месец.

БНБ получава от НСИ обобщени данни (без детайли по държави и стоки) за стокооборота на страната с другите държави – членки на ЕС, в срок до 35 дни след изтичането на отчетния месец и към тези данни се добавят данните на Агенция „Митници“ за търговията с трети страни. Поради това с публикуването на отчета на платежния баланс за отчетния месец са публикувани само обобщени данни за вноса и износа на стоки. Детайлни данни за изпращанията и пристиганията на стоки БНБ получава от НСИ в срок до 60 дни след изтичането на отчетния месец.

В резултат на тази промени графикът за отчитане на данните за външната търговия от БНБ е следният:

- Предварителни обобщени данни (без детайли по държави и стоки) за отчетния месец се публикуват в срок до 42 дни след изтичане на отчетния месец в таблицата за платежния баланс.
- Предварителни подробни данни (с детайли по държави и стоки) за отчетния месец се предоставят на потребителите в срок не по-рано от 73 дни след изтичане на месеца.
- Частта „Външната търговия на България“ от материала „Платежен баланс на България“ се подготвя тримесечно, в срок не по-рано от 73 дни след края на тримесечието.

Поддържаните серии от данни за вноса и износа на страната на интернет страницата на БНБ се обновяват в срок не по-рано от 73 дни след изтичане на отчетния месец.

БНБ и НСИ взаимно съгласуват данните за вноса и износа, преди да ги публикуват.

- Статията *Услуги* обхваща *транспортни, туристически и други услуги*.

Българската народна банка извлича данните за *товарния транспорт* от данните за външната търговия и за *пътнически транспорт* от данните за туризма на базата на оценки.

От 2006 г. приходите от товарен транспорт се формират от оценката на приходите на местни превозвачи, свързани с износа на стоки от страната. Разходите се калкулират като оценка на разходите, направени от местни лица, в полза на чуждестранни превозвачи, свързани с вноса на стоки в страната. Приходите и разходите се оценяват по типове транспорт и националност на превозвача. С въвеждането на системата *Интрастат* от януари 2007 г. настъпиха промени и в начина на оценяване на приходите и разходите от товарен транспорт на България с останалите държави – членки на ЕС. Поради по-дългия срок за получаване от НСИ на подробни данни за търговията на България с останалите държави – членки на ЕС, към датата на публикуване на първоначалния отчет за платежния баланс за съответния месец (42 дни след края на отчетния период) предварителната оценка за приходите и разходите от товарен транспорт е изчислена въз основа на данните от предходни години. Тези оценки подлежат на ревизия след получаване на предварителните подробни данни (с детайли по държави и стоки) за търговията с останалите държави – членки на ЕС, за отчетния месец.

Статия *Пътувания* обхваща стоки и услуги, включително тези, свързани със здравни и образователни услуги, предоставени на туристи, пътуващи служебно или лично. До края на 2006 г. данните за туризма се базират на данни от Министерството на вътрешните работи относно броя на туристите, пресекли границата, както и на оценки на разходите, извършени от един турист на база на методология за оценяване на приходите и разходите от туристически услуги – *Методология за оценка на приходите и разходите от пътувания и туризъм в платежния баланс на България* (Българска народна банка, Министерство на търговията и туризма, 18 ноември 1999 г.).

От началото на 2007 г. данните за броя на чуждестранните граждани, посетили страната, се базират на информация от НСПП и дооценки на НСИ. С данните за януари 2010 г. БНБ въведе нова методология за оценка на приходите и разходите за пътувания и пътнически транспорт. Най-общо моделът за оценка на приходите и разходите за пътувания се базира на произведението на броя на презграничните пътувания по размера на направените разходите за едно пътуване от съответния тип (за по-подробна информация виж *Методология за оценка на статии „Пътувания“, „Пътнически транспорт“ и „Компенсация на наетите – кредит“ на платежния баланс на България* (Българска народна банка, март 2010 г.). Оценките на НСИ за броя и структурата на презграничните пътувания се базират на данни от Министерството на вътрешните работи относно броя на пресичанията на държавната граница и дооценки на института. Оценките на размера на разходите за едно пътуване са резултат от данните, събрани от проведеното от БНБ *Проучване на границата сред пътуващите български и чуждестранни граждани (юли 2007 – август 2008 г.)*. С публикуването на данните за януари 2010 г. бяха ревизирани данните за периода 2007–2009 г.

Статията *Други услуги* обхваща постъпленията и плащанията по всички останали категории услуги, различни от тези, свързани с транспорт или пътувания (съобщителни, строително-монтажни, финансови, застрахователни, лизингови, в областта на науката, културата и спорта и др.).

Източници на информация по тази статия до края на 2009 г. са отчетите на банките за извършения от тях и техните клиенти износ и внос на нефакторни услуги и на фирмите, които предоставят тримесечна информация за сметките си в чужбина. От 1 януари 2010 г. влезе в сила Регламент (ЕО) № 924/2009 на Европейския парламент и на Съвета от 16 септември 2009 г. относно презграничните плащания в рамките на Общността и за отмяна на Регламент (ЕО) № 2560/2001, с който се повиши до 100 000 лв. прагът, под който са премахнати задълженията за отчитане въз основа на сетълмент, наложени на доставчиците на платежни услуги за целите на статистическото отчитане на платежния баланс, които са свързани с платежни операции на техни клиенти. Качеството и обхватът на събираната от банките информация зависи в голяма степен от размера на прага, над който банките докладват на БНБ информация за извършвани от тях операции между резиденти и нерезиденти. Въвеждането на праг от 50 000 евро, считано от 1 януари 2010 г., при липса на алтернативен източник, би довело до силно влошаване качеството на данните за платежния баланс на страната и преди всичко на текущата сметка. Направеният анализ показва, че загубата на информация при някои видове услуги би достигнала до 90%. Поради това БНБ промени методологията за събиране на данни за износа и вноса на услуги и някои други операции в текущата сметка на платежния баланс. От началото на 2010 г. БНБ провежда регулярно тримесечно проучване на постъпленията и плащанията между местни и чуждестранни лица във връзка с получаването и предоставянето на услуги, възнаграждения, осигуровки и безвъзмездните постъпления и плащания, които се включват в текущата сметка на платежния баланс. Въз основа на информацията от това проучване едновременно с данните за януари 2011 г. са публикувани ревизирани данни по месеци за 2010 г. За целите на месечното отчитане на платежния баланс се използват данни от банките за постъпленията и плащанията, свързани с износ и внос на услуги над прага от 100 000 лв., както и дооценки на БНБ за постъпления и плащания под прага от 100 000 лв. След получаването на тримесечните данни от проучването сред предприятията, извършващи внос и износ на други услуги, горните данни подлежат на ревизия.

• Статията *Доход* включва две категории: 1) *компенсации на наетите*, и 2) *инвестиционен доход*. *Компенсациите на наетите* обхващат надници, заплати и други плащания към нерезиденти, работещи в страната, или получени от резидентите, работещи в чужбина. Компенсациите на наетите обхващат и доход, реализиран в резултат от неофициална заетост. За периода от април 2001 г. до декември 2006 г. БНБ оценява този поток съгласно *Методологията за оценка на потоците, дължащи се на неофициална заетост*, 14 март 2006 г.³⁵ С данните за януари 2010 г. бе въведена нова методология за оценка на кредитната страна на статия *Компенсациите на наетите* (виж *Методология за оценка на статии „Пътувания“, „Пътнически транспорт“ и „Компенсация на наетите – кредит“ на платежния баланс на България* (Българска народна банка, март 2010 г.)). С публикуването на данните за януари 2010 г. бяха ревизирани данните за периода 2007–2009 г.

Инвестиционният доход покрива постъпления и плащания на доход, свързан с външни финансови активи и пасиви – по преки инвестиции (дивиденди и реинвестирана печалба), портфейлни инвестиции, други инвестиции и по резервни активи.

Главните източници на информация по статия *Доход* са отчетите на банките, другите небанкови финансови институции, застрахователните компании и пенсионните фондове, нефинансовите предприятия, Министерството на финансите и Българската народна банка.

• *Трансфери* са всички реални ресурси и финансови средства, предоставени безвъзмездно от една икономика на друга. *Текущите трансфери* засягат пряко нивото на разполагаемия доход на една икономика и потреблението на стоки и услуги. В този смисъл текущите трансфери намаляват дохода и потребителските възможности на страната донор и увеличават дохода и потребителските възможности на страната получател. В *Текущи трансфери* се включват постъпилите средства по предприєдинителните и присєдинителните фондове на Европейския съюз, парични преводи от частни лица, както и дарения, помощи, наследство, печалби от лотарии, пенсии, данъци, вноски за социални осигуровки и др. С данните за януари 2010 г. БНБ въведе нова *Методология за оценка на статия „Парични преводи от българи, живеещи постоянно в чужбина“*. Статията *Парични преводи от българи, живеещи постоянно в чужбина* е подстатия на статията *Текущи трансфери, кредит* в текущата сметка на платежния баланс и е балансираща статия за безвъзмездно получени ресурси в брой или в натура.

³⁵ Данните от април 2001 г. са базирани на тази методология.

Въвеждането на новата методология за отчитане на тези потоци се налага основно поради промяна в официалния праг на отчитане на банките и поради необходимост от обхващане на трансферите, извършени не само по официален път, но и по неофициални канали.

Оценките на емигрантските преводи се базират на умножението на броя български емигранти, превеждащи пари към техни близки, по сума на средния трансфер. Тези изчисления се правят съответно за официалния и неофициалния канал на трансфериране. Сумирането на средствата, трансферирани по двата канала, представлява общата сума на преводите от български емигранти.

Данните за броя на българските емигранти се базират на информация от Държавната агенция за българите в чужбина, българските посолства в чужбина и данни на Евростат. Данните за процента на български емигранти, трансфериращи към техни близки в страната, за дела на трансфериращи по официален канал и неофициален канал и за средния трансфер за всеки от трансферните канали се базират на данни от *Проучване на границата сред пътуващите български и чуждестранни граждани (август 2007 – юли 2008 г.)*, проведено от БНБ чрез външен изпълнител. С публикуването на данните за януари 2010 г. бяха ревизирани данните за периода 2007–2009 г.

Източници: Оценки на Българската народна банка, данни за текущите трансфери от Министерството на финансите, Българския червен кръст, Агенцията за чуждестранна помощ и от системата за отчитане на информацията от банките за преводите и плащанията между местни и чуждестранни лица.

Б. Капиталова сметка

Капиталовата сметка включва две категории: 1) *капиталови трансфери*, и 2) *придобиване или предоставяне на нематериални, нефинансови активи*. Когато са в натура, капиталовите трансфери включват: 1) прехвърляне на собственост на основни средства, или 2) безвъзмездно опрощаване на пасив от страна на кредитора. Когато е налице плащане, един трансфер е *капиталов*, когато е свързан със или зависим от придобиване или предоставяне на основни средства (например инвестиционни субсидии).

Източници: Българската народна банка получава данни за капиталовата сметка от Министерството на финансите (за капиталови трансфери от фондовете от Европейския съюз), тримесечните отчети на предприятията от нефинансовия сектор, месечните отчети на нотариусите и др.

В. Финансова сметка

Финансовата сметка обхваща всички трансакции (реално извършени и начислени) във външните финансови активи и пасиви на една икономика. Външните активи и пасиви са класифицирани основно според типа на инвестицията. *Финансовата сметка* включва: 1) *преки инвестиции*, 2) *портфейлни инвестиции*, и 3) *други инвестиции*.

• *Преки инвестиции* включва преки инвестиции в чужбина, преки инвестиции в страната и сливания и придобивания. *Пряка инвестиция* е категория в международните инвестиции, при която резидент на една икономика – пряк инвеститор, придобива дълготраен интерес (поне 10% от дяловия капитал или правото на глас) в предприятие, намиращо се в друга икономика – пряко инвестиционно предприятие. Пряката инвестиция включва както първоначалната трансакция, чрез която се установява отношението между прекия инвеститор и прякото инвестиционно предприятие, така и всички последващи трансакции между тях. Трансакциите могат да касаят промяна в участието на прекия инвеститор в капитала на инвестиционното предприятие, промяна във вътрешнофирмената задлъжнялост, както и дела на прекия инвеститор в неразпределената печалба/загуба на предприятието за отчетния период. Преките инвестиции в чужбина се отчитат като актив, преките инвестиции в България – като пасив.

В подстатията *Сливания и придобивания* се отразяват всички сделки по сливания и придобивания, с цел да се елиминира тяхното влияние върху отчитаните данни за преките инвестиции в страната. Международната практика показва, че извършването на такива трансакции като цяло не води до увеличаване на производствените мощности и на заетостта, както и че направените изводи от анализа на данните за преките инвестиции, в които са включени данните за сделки по сливане и придобиване, могат да бъдат неточни относно размера на инвестициите, тяхната динамика, отраслова и географска структура.³⁶

Източници: Българската народна банка получава месечни данни за преките инвестиции в страната от Агенцията за приватизация, Централния депозитар и от системата за отчитане на информацията от банките за преводите и плащанията между местни и чуждестранни лица, нотариусите и

³⁶ Виж *European Central Bank, Eurostat, Foreign Direct Investment Task Force Report, March 2004*, параграф 332.

службите по вписванията; тримесечни данни – от Комисията за финансов надзор, от предприятията с чуждестранно участие, Националният статистически институт, от управление „Банков надзор“ на БНБ, от застрахователните и пенсионноосигурителните дружества; годишни данни – от НСИ за размера на чуждестранните инвестиции в предприятията от нефинансовия сектор.

За преките инвестиции в чужбина Българската народна банка използва информация от формите за деклариране в БНБ на преките инвестиции, от тримесечните отчети на предприятия от нефинансовия сектор и от системата за отчитане на информацията от банките за статистиката на платежния баланс.

• *Портфейлни инвестиции* включва портфейлни инвестиции – активи, и портфейлни инвестиции – пасиви.

Портфейлните инвестиции са вложения в акции, когато техният размер не надвишава 10% от дяловия/акционерния капитал на дружеството, вложения в облигации, бонове, инструменти на паричния пазар или други търгуеми ценни книжа.

Главните източници на информация за статия *Портфейлни инвестиции, пасиви* са от Министерството на финансите, Българската народна банка, банките, предприятията, притежаващи сметки в чужбина, и Централния депозитар.

Данни относно активите на страната под формата на портфейлни инвестиции се предоставят от банките (по отношение на портфейлни инвестиции както за тяхна сметка, така и за сметка на техни клиенти), другите финансови институции, застрахователните компании и пенсионните фондове, БНБ и от Министерството на финансите.

• *Други инвестиции* включва търговски кредити, заеми, валутни депозити и други активи и пасиви.

В платежния баланс под *търговски кредит* се разбират вземания между партньори по търговска сделка, които не са секюритизирани с търгуеми ценни книжа.

Основен източник на информация за търговските кредити са тримесечните отчети на местните лица за техните вземания от и задължения към чуждестранни лица.

Статия *Заеми* включва получени и изплатени главници по дългосрочни и краткосрочни заеми между резидент и нерезидент, които заеми не са секюритизирани с търгуеми ценни книжа. От статия *Заеми, пасиви* се изключват трансакциите, свързани с получаване или погасяване на главници по кредити, отпуснати от МВФ, както и получаването на главници по заеми, отпуснати в подкрепа на платежния баланс. Последните се записват в съответните статии на *група Д. Резерви и друго финансиране*.

Данните за заемите се съставят на базата на информация, предоставяна от Министерството на финансите, БНБ, банките и директно от предприятията, предоставили/получили кредити към/от чужбина. Поради това, че последните се отчитат тримесечно пред БНБ, месечните данни по статията *Заеми, други сектори (актив/пасив)* се ревизират всяко тримесечие.

Статията *Валута и депозити* представя в актива си измененията във валутните депозити на резиденти в чужбина, а в пасива си – измененията в задълженията на банките, опериращи на територията на България, към нерезиденти в местна и чужда валута. Съгласно основните принципи, залегнали в *Ръководството по платежен баланс* (МВФ, 1993), при отчитане на промените във валутните депозити Българската народна банка елиминира промените в тях, дължащи се на валутно-курсори разлики.

Статиите *Други активи* и *Други пасиви* включват осъществените трансакции по разни разчети, непокрити в останалите категории и натрупаните просрочия на дълг.

Г. Грешки и пропуски (нето)

Грешки и пропуски (нето) е компенсаторна статия. Тя съществува в представянето на платежния баланс, защото системата за набиране на данни, която Българската народна банка използва, не е затворена, а представлява комбинация от различни източници на информация. За разлика от други статистически отчети като например паричната статистика, набирането на информацията, необходима за съставяне на платежния баланс, не може да се ограничи само до използването на счетоводните отчети на банките като единствен източник на данни.

Колеканията в *Грешки и пропуски (нето)* както в знака, така и в размера, се дължат главно на: 1) ревизии на данните за вноса и износа, 2) усъвършенстване на методологията за компилиране на отделните статии на платежния баланс, и 3) съществуването на обективни ограничения при събиране на информацията по отделни статии на баланса.

Д. Резерви и друго финансиране

• *Резервните активи* включват тези външни активи, които са на разположение и са контролирани от централната банка (правителството), и се използват за пряко финансиране на дефицити на платежния баланс. Резервните активи включват монетарното злато, специалните права на тираж, резервната позиция при МВФ, валутните активи (включващи валутни депозити и ценни книжа) и други вземания. Записванията в тази категория се отнасят до трансакциите по активите на управление „Емисионно“ на БНБ. Данните за промените в резервните активи се включват в платежния баланс, като се изчистват от промените, предизвикани от валутнокурсните разлики и ценовата преоценка.

Тази група в аналитичното представяне на платежния баланс включва също и *Ползвани кредити от МВФ* и статията *Извънредно финансиране*. Извънредното финансиране обхваща кредитите, получени в подкрепа на платежния баланс, както и отсрочени/преструктурирани плащания и плащания на просрочия, произтичащи от проблеми с платежния баланс. В съответствие с методологията за отчитане на операциите по *извънредното финансиране (Ръководство по платежен баланс* на МВФ, 1993, т. 454) платените главници по кредитите, получени в подкрепа на платежния баланс, се отразяват във **Финансовата сметка**, в позицията *Други инвестиции – пасиви – Заеми – Държавно управление*.

III. Периодичност, честота и своевременност на публикациите по платежния баланс

Българската народна банка съставя и публикува месечно платежния баланс. Съгласно своя календар БНБ извършва публикациите в рамките на шест седмици (42 календарни дни) след изтичането на отчетния период.

IV. Политика на ревизиране на данните

Ревизиите на публикуваните оценки на платежния баланс са типични за много системи за набиране на данни за платежния баланс, прилагани в други страни. Те са в съответствие с *Календара на ЕЦБ за обмен на данните за платежния баланс, международната инвестиционна позиция, резервните активи в рамките на ЕСЦБ* (включващ и календар за ревизиите). С публикуването на ревизии потребителите своевременно биват информирани относно актуализираните данни по съответните статии.³⁷ Политиката на Българската народна банка за ревизии на данните се базира на следните принципи:

- 1) С данните за първия месец от всяко тримесечие се ревизират месечните данни за цялата текуща година. С данните за втория и третия месец от всяко тримесечие се ревизират данните само за предходния месец.
- 2) При наличие на текущи промени в резултат от събрана допълнителна информация, както и поради елиминирането на грешки, Българската народна банка своевременно информира потребителите посредством месечните прессъобщения и чрез бележките към таблицата на платежния баланс.
- 3) Когато се правят значителни ревизии в резултат от промени в методологията за отчитане на определени компоненти на платежния баланс или по други причини, с цел да улесни своите потребители Българската народна банка ги информира предварително за предстоящите промени.

V. Разпространение на информацията

Българската народна банка разпространява месечните данни за платежния баланс чрез страницата си в интернет – www.bnb.bg

Данните се публикуват също така и в отчетите за първото шестмесечие и годишните официални отчети на Българската народна банка. Данните се предоставят едновременно на всички потребители.

VI. Контакти

Въпроси по методологията, прилагана от Българската народна банка, или относно публикуваните данни по платежния баланс можете да изпращате на Емил Димитров, директор на дирекция „Статистика“, и на Лиляна Банчева, началник на отдел „Платежен баланс и външен дълг“, по електронната поща на адреси съответно Dimitrov.E@bnbank.org и Bancheva.L@bnbank.org или по пощата на следния адрес:

³⁷ Годишните данни за преките чуждестранни инвестиции в страната се ревизират с 15 месеца закъснение след изтичането на отчетния период (след получаване на годишните данни на НСИ за предприятията от нефинансовия сектор).

Българска народна банка
 Отдел „Платежен баланс и външен дълг“
 Пл. „Княз Александър I“ № 1
 1000 София

Внос и износ

I. Източници на данни

Източник на данните от началото на 2003 г. до края на 2006 г. бе Агенция „Митници“, а за предишни години „Информационно обслужване“ АД (дирекция ИИЦ). Българската народна банка и НСИ получаваха данните за вноса и износа, допълваха ги с друга информация и допълнително ги обработваха. До края на 2006 г. всички фирми, извършващи внос или износ на стоки, бяха задължени да декларират тази дейност чрез митнически декларации.

След 1 януари 2007 г. фирмите, извършващи стокообмен с държавите – членки на ЕС, се отчитат по системата *Интрастат* (въведена със Закона за статистика на вътрешнообщностната търговия със стоки, ДВ, бр. 51 от 2006 г.). Съгласно закона фирмите, които имат оборот над определения от НСИ праг за деклариране, подават *Интрастат*-декларации пред Националната агенция по приходите. Агенцията следва да извършва контрол на обхвата на задължените лица, да следи за изпълнение на задълженията им по системата *Интрастат*, както и да контролира достоверността на предоставяните данни. Данните от *Интрастат*-декларациите се изпращат на НСИ за последваща обработка.

Вносът и износът с трети страни (извън ЕС), както и движението на стоки в ЕС, осъществявано под митнически контрол, продължават да се отчитат чрез митнически декларации, като Агенция „Митници“ предоставя данните за обработка на НСИ. Институтът обединява тези данни с информацията по системата *Интрастат*, обработва ги и след извършване на допълнителни оценки предоставя данните на потребителите, в т.ч. и на Българската народна банка.

II. Срокове за получаване на данните

БНБ получава от НСИ обобщени данни (без детайли по държави и стоки) за стокооборота на страната с другите държави – членки на ЕС, в срок до 35 дни след изтичането на отчетния месец. Детайлни данни за изпращанията и пристиганията на стоки БНБ получава от НСИ в срок до 60 дни след изтичането на отчетния месец. Данните за търговията с трети страни се получават от НСИ до 29-о число на месеца, следващ отчетния.

III. Основни принципи на отчитане

Износът се отчита по цени *FOB*, а вносът – по цени *CIF*, като за нуждите на платежния баланс вносът се преизчислява по цени *FOB*. Използваната система за кодиране на стоките се базира на *Хармонизираната система за описание и кодиране на стоките* на Световната митническа организация, въведена през 1988 г. и допълнена през 1992 г.

В съответствие със съвместната методология на БНБ и НСИ от 1999 г. вносът и износът се отчитат по системата на *Специална търговия*, като моментът на регистрация на трансакциите е моментът (датата) на оформяне на митническите декларации или месецът, през който са извършени вътрешнообщностните изпращания или пристигания по системата *Интрастат*. Критериите за описание на страните партньори са, както следва: *внос* – по страна на произход на стоките, *износ* – по страна на получател на стоката, т.е. последната известна страна, където стоката трябва да бъде доставена. С цел съпоставимост на поддържаните от БНБ статистически редове за вноса и износа по *Основни търговски партньори и региони* тези критерии са приложени от БНБ и за данните след 1 януари 2007 г.

Съгласно съвместната методология, преди да публикуват данни за вноса и износа, БНБ и НСИ взаимно съгласуват данните за общия размер на вноса и износа и търговското салдо.

IV. Видове таблици за вноса и износа

A. Начин на използване

За целите на икономическия анализ БНБ публикува таблиците *Начин на използване*. Основата за тяхното конструиране са 4-значните кодове по *Хармонизираната система за описание и кодиране на стоките*, групирани от гледна точка на предназначението и крайното използване на съответната стока. Основни принципи при разпределянето на стоките в съответните групи са: от една страна, целта на тяхното използване, и от друга, степента на преработката им. Таблиците са месечни, тримесечни и годишни.

Б. Основни търговски партньори и региони

В таблиците *Основни търговски партньори и региони* са включени само по-важните държави и региони за износа (вноса) на страната. Разделението на държави – членки на Европейския съюз, на групите „Европейски съюз – 15“ и „ЕС – нови държави-членки“ е в съответствие с практиката и изискванията на Евростат и ЕЦБ. Таблиците са месечни, тримесечни и годишни.

В. Основни търговски региони по начин на използване

Таблиците *Основни търговски партньори по начин на използване* представят разрез на вноса и износа на страната по географски признак и по групи стоки. Таблиците са тримесечни и годишни.

Г. Валутна структура на вноса и износа

В таблиците *Валутна структура на вноса и износа* са показани относителните дялове на различните валути в трансакциите по вноса и износа. Таблиците са тримесечни и годишни.

Във всички публикувани таблици износът е отчетен по цени *FOB*, а вноса по цени *CIF*.

В. Разпространение на информацията

Българската народна банка разпространява данните за вноса и износа на България чрез страницата си в интернет – <http://www.bnb.bg>. Данни за външната търговия на страната се включват в отчетите за първото шестмесечие и годишните официални отчети на Българската народна банка.

На страницата на БНБ в интернет са представени статистически редове за вноса и износа по *Начин на използване* и по *Основни търговски партньори и региони* от 1995 г. За тези серии съществува възможност за търсене по определен период (месец, тримесечие, година) и по група стоки (търговски партньори). Отделно за същия период са публикувани и тримесечни и годишни таблици *Основни търговски региони по начин на използване* и *Валутна структура на вноса и износа* (до декември 2006 г.).

VI. Периодичност, честота и своевременност на публикациите за вноса и износа

Поддържаните на интернет страницата на БНБ серии от данни за вноса и износа на страната се обновяват в срок не по-рано от 73 дни след изтичане на отчетния месец. В срок до шест седмици (42 дни) след края на отчетния период с публикуването на платежния баланс за отчетния месец се публикуват само обобщени данни за вноса и износа на стоки.

VII. Политика на ревизиране на данните

Съгласно установената практика БНБ прави месечни ревизии на данните си за последните три месеца, а тримесечно ревизира данните за всички месеци на отчетната година. В случай че получава непълни и/или некачествени данни, БНБ може да извършва и по-чести ревизии на данните за месеците на отчетната година.

VIII. Контакти

Допълнителна информация по методологията или публикуваните данни за външната търговия и платежния баланс можете да получите от Лиляна Банчева, началник на отдел „Платежен баланс и външен дълг“, тел. (+359 2) 9145 1439, електронен адрес Bancheva.L@bnbank.org.

Брутен външен дълг³⁸

При отчитане на брутния външен дълг на страната Българската народна банка се придържа към международните стандарти и изисквания, заложен в *Ръководството по статистика на външния дълг*, подготвено от няколко международни организации и издадено от МВФ³⁹, и в *Ръководството по платежен баланс*, МВФ, 5-о издание, 1993 г. Това осигурява, от една страна, международна съпоставимост на данните, а от друга – съпоставимост между информацията за външния дълг с тази на платежния баланс, на международната инвестиционна позиция и на националните сметки. Данните за брутния външен дълг са и важен източник на информация за определени статии на платежния баланс и на международната инвестиционна позиция.

Българската народна банка изготвя и разпространява месечни статистически данни за брутния външен дълг, разпределен по институционални сектори.

Публикациите обхващат месечни данни относно: 1) размера на брутния външен дълг, 2) обслужване на брутния външен дълг, и 3) новополучените кредити и депозити. Тримесечно с данните към края на отчетното календарно тримесечие се публикува и допълнителна информация по кредитори.

³⁸ Актуализирани методологически бележки към 23 юли 2013 г.

³⁹ *External Debt Statistics: Guide for Compilers and Users*, IMF, 2003 (*Bank for International Settlements, The Commonwealth Secretariat, Eurostat, International Monetary Fund, Organization for Economic Co-operation and Development, The Paris Club Secretariat, The United Nations Conference on Trade and Development, the World Bank*).

I. Счетоводни принципи и стандарти

При изготвяне на статистическите данни по дълга БНБ се придържа към **международната дефиниция за външния дълг**: „Брутният външен дълг към даден момент представлява размерът на текущите и безусловни задължения, изискващи плащане(ия) на главница и/или лихва от дебитора в даден бъдещ момент, които се дължат на нерезиденти от резидентите на дадена икономика.“⁴⁰

Основният критерий за включване на едно задължение към размера на външния дълг на страната е то да бъде **емитирано от резидент и да се дължи на нерезидент**⁴¹, без значение дали е емитирано на местните или на международните финансови пазари. При трансакциите също се отчитат само сделки, осъществени между резидент и нерезидент. В таблиците за дълга БНБ отчита само **размера на реално отпуснатите, а не на договорените траншове**.

Размерът на задълженията се отчита по **номинална, а не по пазарна стойност** дори когато са налице търгуеми дългови инструменти. Брутният външен дълг на България се отчита в евро.

При съставяне на данните по дълга разделението между краткосрочен и дългосрочен дълг се базира на **оригиналния, а не на остатъчния срок до падежа**. В дългосрочния дълг се включват всички задължения с оригинален срок до падежа над 1 година или с неопределен срок, както и всички задължения по преки инвестиции⁴², а в краткосрочния – тези със срок до падежа 1 година или по-малко. Към размера на краткосрочния дълг се отнасят и просрочията на дължими лихви и главници.

II. Компоненти на брутния външен дълг

A. По институционални сектори

Структурата на таблицата за размера на брутния външен дълг е в съответствие с изискванията на *Ръководството по статистика на външния дълг*, подготвено от няколко международни организации и издадено от МВФ.

При представянето на дълга основното разделение е по институционални сектори – държавно управление, централна банка, банки и други сектори. Задълженията, свързани с преки инвестиции, са публикувани на отделен ред с оглед тяхната специфика. Класификацията по институционални сектори е в съответствие с *Ръководството по платежен баланс*, МВФ, 5-о издание, 1993 г. В рамките на всеки сектор задълженията са класифицирани според срочността им краткосрочни и дългосрочни, и по видове дългови инструменти.

Държавно управление

Дългът на сектор *държавно управление* обхваща: 1) дълга на централното правителство, 2) дълга на местните органи на управление, 3) дълга на социалноосигурителните фондове, и 4) дълга на други институции с нестопанска цел, които се контролират и финансират от държавата. Дългът на банки и небанкови предприятия с повече от 50% държавна собственост, които функционират като предприятия със стопанска цел, или т.нар. квазикорпорации, не се включва в размера на дълга на сектор *държавно управление*, а към съответните институционални сектори – *банки* или *други сектори*. Дългът на сектор *държавно управление* е дългосрочен и е представен по видове дългови инструменти. Основните подстатии са *Облигации* и *Заеми*. В статия *Заеми* се включват всички задължения на държавно управление, които не са секюритизирани с търгуеми ценни книжа. Към този раздел се отнасят също така и кредитите, отпуснати на правителството от МВФ. В подстатия *Облигации* се отчитат задълженията на правителството по емитирани от него ценни книжа на вътрешния и на международните финансови пазари, като се спазва резидентния принцип. В тази подстатия се записва целият размер на емисията в чужбина (брейдиоблигации, еврооблигации и глобални облигации). Частта от емисията в чужбина, притежавана от резиденти към края на отчетния период, се отчита с отрицателен знак в статия *Облигации, притежавани от резиденти*. В подстатия *Облигации* се отчитат и държавните ценни книжа и компенсаторните инструменти, емитирани от правителството на вътрешния пазар и притежавани от нерезиденти.

Източници на данни: Основен източник на данни е *Регистърът на държавния и държавногарантирания дълг* на Министерството на финансите (до 31.XII.2002 г. източник на данни бе *Системата за регистриране, обслужване и управление на дълга* на Министерството на финансите и на Българската народна банка). Други източници на данни са дирекция „Депозитар на държавни и гарантирани от държавата дългове“ на БНБ, Централен депозитар АД и банките. Източник на дан-

⁴⁰ Пак там, с. 7, параграф 2.3.

⁴¹ За дефинициите на резидент и нерезидент виж Ръководство по платежен баланс, МВФ, 5-о издание, 1993 г., параграфи 57–58.

⁴² *External Debt Statistics: Guide for Compilers and Users...*, параграфи 3.14 и 7.5.

ните за притежаваните от местни лица ценни книжа, емитирани в чужбина, са банките и инвестиционните посредници.

Централна банка

В този сектор в съответствие с международната методология по статистика на външния дълг се включват заемите, отпуснати на БНБ. Данните са от *Регистъра на държавния и държавногарантирания дълг* на Министерството на финансите.

Банки

В краткосрочния дълг на банките се включват задълженията по краткосрочни заеми, получени от нерезиденти, депозитите на нерезиденти в местните банки, както и други пасиви към нерезиденти. В подстатия *Депозити* се включват както валутните, така и левовите депозити на нерезиденти в местни банки. При нетно нарастване на депозитите в банковата система това се отчита в таблица *Получени нови кредити и депозити*, а при нетно изтегляне на депозити – в таблицата за обслужване на външния дълг като изплащане на главница по подстатия *Депозити*. В съответствие с *Ръководството по статистика на външния дълг* в размера на външния дълг не се включват депозитите, свързани с условни задължения⁴³. Дългосрочният дълг на банките включва заеми и облигации, емитирани от банките и притежавани от нерезиденти.

Източници на данни: Информация за размера и трансакциите по външни заеми се получава месечно пряко от банките чрез статистическа форма за техните външни задължения. Източник на данните за *Депозити* и *Други задължения* на банките е отдел „Парична и банкова статистика“ в дирекция „Статистика“ на БНБ. Източник на информацията за размера на облигационните заеми, емитирани от банките и притежавани от нерезиденти, е Централният депозитар.

Други сектори

Дългът на *Други сектори* обхваща външните задължения на търговските фирми от реалния сектор (включително заемите, за които има поети държавни гаранции, и заемите на фирми с преобладаващо държавно участие) и на домакинствата.

В краткосрочния дълг на търговските фирми се включват задълженията по краткосрочни заеми, получени от нерезиденти, търговските заеми, както и други пасиви към нерезиденти. Дългосрочният дълг на търговските фирми включва заеми и облигации, емитирани от търговските фирми и притежавани от нерезиденти.

Източници: Информацията за финансовите заеми се събира посредством статистическата форма СПБ-4 – *Отчет за финансовите кредити между местни лица и чуждестранни лица*, която обхваща информация за размера и различните типове трансакции по кредита. Тъй като Валутният закон предвижда тримесечна отчетност на тези задължения, за първите два месеца на всяко тримесечие БНБ публикува данни за небанковите предприятия, които се базират както на предоставените от фирмите планове за погасяване на получените от тях заеми, така и на оценки. В подстатия *Търговски кредити* се отчитат съответните задължения на резиденти към нерезиденти⁴⁴. Информацията за тези задължения се събира от БНБ посредством форма СПБ-6Б – *Отчет за задълженията на местни лица към чуждестранни лица*. Поради тримесечната отчетност по тази форма, предвидена от Валутния закон, за първите два месеца на всяко тримесечие БНБ публикува оценки за търговските кредити. Информацията за задълженията на физическите лица към нерезиденти се събира от БНБ посредством годишна форма СПБ-8 – *Отчет за вземанията и задълженията на местни физически лица*.

Преки инвестиции: вътрешнофирмени заеми

При представянето на brutните външни задължения според международната методология задълженията на страната, свързани с вътрешнофирмено кредитиране, са показани на отделен ред. (Задълженията във връзка с дялово участие (дялов капитал и реинвестирана печалба) с изключение на привилегировани акции, които са дългов инструмент, не се включват в концепцията на външния дълг.) Задълженията по преки инвестиции се включват в размера на дългосрочния външен дълг.

Б. По кредитори

В съответствие със структурата, препоръчана от *Ръководството по статистика на външния дълг*, се подготвят и тримесечни таблици за размера на brutния външен дълг по сектори на кредиторите.

⁴³ *External Debt Statistics...*, параграф 2.10.

⁴⁴ За дефиницията на търговски кредит виж *Ръководство по платежен баланс, МВФ, 5-о издание, 1993, гл. XX, параграф 414, и External Debt Statistics...*, глава 3, параграф 133.

В. Външен дълг на публичния и частния сектор

Във външния дълг на публичния сектор съгласно параграфи 5.5–5.6 на *Ръководството по статистика на външния дълг* се включва дългът на сектор *държавно управление*, на сектор *централна банка*, на банките от публичния сектор, на нефинансовите предприятия от публичния сектор, както и публичногарантираният дълг на частния сектор. Външния дълг на частния сектор обхваща дълга на банките и на нефинансовите предприятия, който не е обхванат в публичния и публичногарантирания външен дълг. Данните са месечни.

Ш. Периодичност, честота и своевременност на публикациите по brutния външен дълг

Българската народна банка съставя и публикува месечни данни за размера и обслужването на brutния външен дълг на страната, както и за новополучените кредити и депозити. Месечно се разпространяват и данни за индикаторите на външния сектор, включително и данни за индикаторите на външния дълг.

Българската народна банка публикува данните съгласно обявения календар. При необходимост от промяна на датата за публикуване банката информира потребителите минимум една седмица преди предварително определената дата.

IV. Политика на ревизиране на данните

Политиката на Българската народна банка за ревизиране на данните се базира на следните принципи:

- 1) Всяка месечна публикация включва ревизии на данните за предходните три месеца, а всяка тримесечна публикация – ревизии на месечните данни за цялата текуща година.
- 2) При наличие на текущи промени в резултат от събрана допълнителна информация, както и поради елиминирането на грешки Българската народна банка своевременно информира потребителите посредством месечните прессъобщения и чрез бележките към таблиците на brutния външен дълг.
- 3) Когато се правят значителни ревизии в резултат от промени в методологията за отчитане на определени компоненти на brutния външен дълг или по други причини, с цел да улесни своите потребители Българската народна банка информира предварително за предстоящите промени.

V. Разпространение на информацията

Българската народна банка публикува месечните данни за brutния външен дълг на своята страница в интернет – www.bnb.bg. Данните се публикуват и в месечния „Информационен бюлетин“, и в полугодишните и годишните официални отчети на банката. Данните се предоставят едновременно на всички потребители.

VI. Контакти

Въпроси по методологията, прилагана от Българската народна банка, или относно публикуваните данни за brutния външен дълг можете да изпращате на Емил Димитров, директор на дирекция „Статистика“ и на Лиляна Банчева, началник на отдел „Платежен баланс и външен дълг“, на електронни адреси съответно Dimitrov.E@bnbank.org и Bancheva.L@bnbank.org, или по пощата на адрес:

Българска народна банка
Отдел „Платежен баланс и външен дълг“
Пл. „Княз Александър I“ № 1
1000 София

Международна инвестиционна позиция на България⁴⁵

Българската народна банка съставя и отчита международната инвестиционна позиция (МИП) на страната. Информацията за нуждите на статистиката на международната инвестиционна позиция се събира на основание на чл. 42 от Закона за БНБ (обн., ДВ, бр. 46 от 10.VI.1997 г.; изм., ДВ, бр. 59 от 2006 г.) и чл. 7–10 на Валутния закон (обн., ДВ, бр. 83 от 21.IX.1999 г., изм. и доп., бр. 59 от 2006 г.) и се обработва от отдел „Платежен баланс и външен дълг“ към дирекция „Статистика“ на БНБ при запазване на пълна конфиденциалност. Българската народна банка изготвя и публикува международната инвестиционна позиция в съответствие с петото издание на *Ръководството по платежен баланс (МВФ, 1993)* и с *Ръководните правила на Европейската централна банка*⁴⁶.

⁴⁵ Актуализирани методологически бележки към 23 юни 2011 г.

⁴⁶ *Guideline of The European Central Bank on the Statistical Reporting Requirements of The European Central Bank in the Field of Balance of Payments Statistics, The International Reserves Template and International Investment Position Statistics* (ECB/2004/15).

Международната инвестиционна позиция се съставя и публикува тримесечно.

Методологията за отчитане на международната инвестиционна позиция е концептуално свързана с тази на платежния баланс. Финансовата сметка на платежния баланс представя трансакциите (потоци) на дадена икономика (свързани с външните ѝ финансови активи и пасиви), които се отразяват върху размера на притежаваните външни финансови активи и пасиви, отчитани в международната инвестиционна позиция.

Съществува тясна взаимовръзка и между *международната инвестиционна позиция*, *Брутния външен дълг* и *Системата от национални сметки (СНС)*. Статиите на международната инвестиционна позиция съответстват до голяма степен на същите елементи от сметка *Останал свят* от СНС.

I. Счетоводни принципи и стандарти

Времето на записване на операциите в международната инвестиционна позиция е края на отчетния период.

Оценяването на позициите се извършва на базата на пазарните цени. Ако пазарните цени на трансакциите не са известни, като приближение за тях се използват средни пазарни цени.

Промените в стойността на притежаваните активи или пасиви към чужбина, които се дължат на валутнокурсони и преоценъчни разлики, се отразяват в международната инвестиционна позиция.

Международната инвестиционна позиция на България се отчита в евро и в левове. Преизчисляването в съответната валута се извършва, като се прилага валутният курс към края на отчетния период.

II. Компоненти на международната инвестиционна позиция

Международната инвестиционна позиция представя външните финансови активи и пасиви на страната към края на определен период. Първото ниво на класификация в международната инвестиционна позиция е разделянето на *активи* и *пасиви*. Второто ниво на класификация по функционални категории е в пълно съответствие с представянето на финансовата сметка на платежния баланс. Функционалните категории *активи* и *пасиви* са: *преки инвестиции*, *портфейлни инвестиции*, *финансови деривати* и *други инвестиции*. В активите се включват и резервните активи на страната. Третото ниво на класификация е по инструменти. Инструментите, класифицирани в статиите *портфейлни инвестиции* и *други инвестиции*, са показани още и по резидентен сектор, а при *други инвестиции* се представя и матуриретът на заемите.

Компонентите на международната инвестиционна позиция са класифицирани в следните основни категории:

A. Прeki инвестиции

Пряка инвестиция е категория в международните инвестиции, при която резидент на една икономика – пряк инвеститор – придобива дълготраен интерес (поне 10% от дяловия капитал или правото на глас) в предприятие, намиращо се в друга икономика – пряко инвестиционно предприятие. Пряката инвестиция включва както първоначалната трансакция, чрез която се установява отношението между прекия инвеститор и прякото инвестиционно предприятие, така и всички последващи трансакции между тях. Трансакциите могат да водят до промяна в участието на прекия инвеститор в капитала на инвестиционното предприятие, промяна във вътрешнофирмената задлъжнялост, както и в дела на прекия инвеститор в неразпределената печалба/загуба на предприятието за отчетния период. Вътрешнофирмените вземания и задължения се отчитат отделно, като се следва принципът за посоката на първоначалната трансакция.

Източници: Информацията за размера на преките чуждестранни инвестиции се извлича от месечни, тримесечни и годишни отчети на финансовия и нефинансовия сектор. За отделни елементи на позицията по преки инвестиции се използват наличните данни за размера им към края на всяко тримесечие. Други елементи на позицията, за които БНБ не разполага с данни за размера, се оценяват, като към размера на инвестициите от предходния период се натрупват потоците от отчетния период, отразени в платежния баланс.

За преките инвестиции в чужбина Българската народна банка използва информация от формите за деклариране в БНБ на преките инвестиции, от тримесечни отчети на предприятията от нефинансовия сектор и от месечни отчети за статистиката на платежния баланс на банките. По-късно размерът на преките инвестиции в чужбина се актуализира с данни от годишно проучване на БНБ за преките инвестиции в чужбина.

Българската народна банка получава месечни данни за преките инвестиции в страната от Централния депозитар, от отчетите за статистиката на платежния баланс на банките, от нотариусите и Агенцията за приватизация; тримесечни данни – от управление „Банков надзор“ – отчети за капитала и доходите на банките с чуждестранно участие, от предприятия с чуждестранно участие за междуфирмените задължения и вземания и от проучването на БНБ сред основните инвестиционни предприятия от нефинансовия сектор. Размерът на дяловия капитал на предприятията от нефинансовия сектор, получен от данните за потоците в платежния баланс, се допълва или замества с данни от годишното проучване на НСИ за размера на чуждестранните инвестиции. БНБ изготвя и данни за географското и секторното разпределение на преките инвестиции в страната и чужбина.

Б. Портфейлни инвестиции

Размерът на статията *портфейлни инвестиции* включва активите и пасивите в акции и дългови ценни книжа на България към останалия свят. Дълговите ценни книжа се разделят на облигации (с матуритет повече от една година) и инструменти на паричния пазар (с матуритет, по-малък от една година).

Източници: Размерът на статията *портфейлни инвестиции – активи*, включва ценните книжа, емитирани от чуждестранни и притежавани от местни лица. Източниците за размера на *портфейлните инвестиции – активи*, на централната банка и сектор *държавно управление*, които не са част от официалните резервни активи, са дирекция „Главно счетоводство“ на БНБ и Министерството на финансите. Размерът на *портфейлните инвестиции – активи*, държани от банките, се съставя на база на месечните отчетни форми на банките (на база счетоводни данни), докато данните за активите на други сектори се докладват от инвестиционните посредници и другите финансови институции.

Размерът на статията *портфейлни инвестиции – пасиви*, включва ценните книжа, емитирани от местни лица и притежавани от чуждестранни лица. Основният източник на информация за тази статия са: 1) Централният депозитар, който предоставя месечни данни за размера на портфейлните инвестиции по сектори, и 2) финансовите посредници – за инвестициите на местни лица в ценни книжа, емитирани от местни лица в чужбина. Министерството на финансите, БНБ и банките са основните източници на данни за инвестициите в дългови ценни книжа за секторите *централна банка* и *държавно управление*.

В. Финансови деривати

Активите и пасивите по статията *финансови деривати* включва дериватни финансови инструменти, като форуърди, фючърси, суапове, опции и други. Основен източник на данни за тази статия са банките.

Г. Други инвестиции

Други инвестиции включва размера на активите и пасивите по търговски кредити, заеми, валутни депозити и други активи и пасиви.

Според изискванията на петото издание на *Ръководството по платежен баланс* под търговски кредит се разбира възникване на кредитни вземания или задължения между партньори по сделки във връзка с покупко-продажба на стоки или услуги, авансови плащания и други подобни, които не са секюритизирани с търгуеми ценни книжа.

Статия *заеми* включва получени и изплатени главници по дългосрочни и краткосрочни заеми между местно и чуждестранно лице, които не са секюритизирани с търгуеми ценни книжа. Статията *валута и депозити* представя в актива си размера във валутните депозити на местни лица в чужбина, а в пасива си – размера на задълженията на банките, опериращи на територията на България, по депозити на чуждестранни лица, както и касовите наличности във валута. Статии *други активи* и *други пасиви* включват осъществените трансакции по разни разчети, непокрити в останалите категории, включително натрупаните просрочия на дълг.

Източници: Основен източник на информация за търговските кредити на нефинансовия сектор са тримесечните отчети на местните лица за техните вземания (статистическа форма СПБ-6А) и задължения (статистическа форма СПБ-6А) от/към чуждестранни лица. Данните за размера на заемите се компилират на базата на информация, предоставяна от Министерството на финансите, БНБ, от банките и пряко от предприятията, предоставили/получили кредити на/от чужбина.

Д. Резервни активи

Според изискванията на петото издание на *Ръководството по платежен баланс резервните активи* включват тези външни активи, които са на разположение на и са контролирани от централната банка (правителството) и се използват за пряко финансиране на дефицити на платежния баланс. Резервните активи включват монетарното злато, специалните права на тираж, резервната позиция при МВФ, валутните активи (включващи валутни депозити и ценни книжа) и други вземания. Записванията в тази категория представляват активите на управление „Емисионно“ на БНБ.

III. Периодичност, честота и своевременност на публикациите относно международната инвестиционна позиция

Българската народна банка съставя и публикува тримесечно международната инвестиционна позиция на страната. Съгласно своя календар БНБ извършва публикациите в рамките на три месеца след изтичането на отчетния период.

IV. Политика на ревизиране на данните

Политиката на Българската народна банка за ревизиране на данните се базира на следните принципи:

- 1) Всяка публикация включва ревизии на данните за предходния отчетен период.
- 2) При наличие на текущи промени в резултат от събрана допълнителна информация, както и поради елиминирането на грешки Българската народна банка своевременно информира потребителите посредством месечните прессъобщения.
- 3) Когато се правят значителни ревизии в резултат от промени в методологията за отчитане на определени компоненти на международната инвестиционна позиция или по други причини, с цел да улесни своите потребители Българската народна банка ги информира предварително за предстоящите промени.

V. Разпространение на информацията

Българската народна банка разпространява тримесечните данни за международната инвестиционна позиция на страницата си в интернет – www.bnb.bg.

Данните се публикуват и в отчетите за първото шестмесечие и годишните официални отчети на Българската народна банка.

VI. Контакти

Въпроси по методологията, прилагана от Българската народна банка, или относно публикуваните данни по международната инвестиционна позиция можете да изпращате на Емил Димитров, директор на дирекция „Статистика“, и на Лиляна Банчева, началник на отдел „Платежен баланс и външен дълг“, на електронни адреси съответно Dimitrov.E@bnbank.org и Bancheva.L@bnbank.org, или по пощата на адрес:

Българска народна банка
Отдел „Платежен баланс и външен дълг“
Пл. „Княз Александър I“ № 1
1000 София

Международни резерви и ликвидност в чуждестранна валута на България

Българската народна банка съставя *Рамка на международните резерви и ликвидност* в чуждестранна валута (рамка на резервите) на страната. Данните се обработват от отдел „Платежен баланс и външен дълг“ към дирекция „Статистика“ на Българската народна банка.

I. Основни принципи

Рамката на международните резерви и ликвидност в чуждестранна валута се съставя в съответствие с *Указанията за рамката на международните резерви и ликвидност в чуждестранна валута (МВФ, 2001)*, както и с петото издание на *Ръководството по платежен баланс (МВФ, 1993)*. Рамката на резервите се основава на две свързани концепции: 1) брутния международен валутен резерв (резервните активи); и 2) ликвидността в чуждестранна валута. *Ръководството по платежен баланс (МВФ, 1993, параграф 424)* дава следното определение за международните резерви на страната: „онези външни активи, които са леснодостъпни за и контролирани от паричните власти за пряко финансиране на дисбаланси във външните плащания, за косвено регулиране степента на проявление на подобни неравновесия чрез интервенции на валутните пазари, с цел да се повлияе на валутните курсове и/или за други цели“. Понятието за рамка на ликвидността в чуждестранна валута е по-широко от това за международните резерви. То се отнася както до размера на валутни-

те резерви, които са леснодостъпни за властите при необходимост да се отговори на внезапно увеличаване търсенето на чуждестранна валута, така и на потенциалното (нетно) изтичане на ресурси в чуждестранна валута в резултат от краткосрочни задължения в чуждестранна валута и задбалансови пасиви на властите.

II. Основни характеристики

A. Институционален обхват

В съответствие със Споразумението за паричния съвет Българската народна банка е единствената институция, държател на официални международни резерви в България. Рамката на резервите включва Българската народна банка като орган на паричните власти, който управлява и държи международните резерви, и правителството (без социалноосигурителните фондове), което отговаря за официалните задължения в чуждестранна валута.

B. Обхват на финансовите дейности

Рамката на резервите включва само инструменти в чуждестранни валути. Чуждестранните активи в неконвертируеми валути, както и всички други активи, които не отговарят на концепцията за резервни активи, са изключени.

V. Принципи на преценка и превалутирание

Международните резерви се преценяват ежедневно по пазарни валутни курсове. Позициите в ценни книжа се преценяват ежедневно по пазарни цени на инструментите към предходния работен ден. Златото се преценява ежедневно по текущата пазарна цена. Лихвите се натрупват ежедневно и се класифицират в точка 1(A) по-долу. Данните се конвертират в национална валута или равностойност в евро (левът е обвързан с еврото по фиксиран валутен курс) чрез официалните валутни курсове, обявявани ежедневно от Българската народна банка. Рамката на резервите се изчислява и преценява месечно.

III. Структура

Рамката на резервите се състои от четири части:

1) Официални резервни активи и други активи в чуждестранна валута

A. Официални резервни активи (ценни книжа, валутни депозити); резервна позиция при МВФ; специални права на тираж; злато и други (натрупани лихви).

B. Други активи в чуждестранна валута (депозити на правителството в местни банки, злато извън официалните резерви, обезпечение по брейди облигации).

Тази част включва данни за наличности. Дефинирането на тези данни е в съответствие с методологията, изложена в петото издание на *Ръководството по платежен баланс* (МВФ, 1993). Според чл. 42 от Закона за БНБ централната банка съставя платежния баланс на България, чиято основна функционална категория са резервните активи.

Видовете чуждестранни активи, които се включват в брутния международен валутен резерв на БНБ, са точно определени в чл. 28 на Закона за БНБ.

Към другите активи в чуждестранна валута се отнасят активите в чуждестранна валута на БНБ, които не са включени в официалните резерви, както и такива активи, притежавани от правителството (без социалноосигурителните фондове).

Източници: Данните за брутния международен валутен резерв и за другите активи в чуждестранна валута се основават на счетоводните записи на БНБ. Данните за *Рамката на международните резерви и ликвидността в чуждестранна валута* могат да бъдат съпоставяни с данните за годишните резервни активи, посочени в международната инвестиционна позиция, публикувани на интернет страницата на БНБ (www.bnb.bg), както и с данните за активите в месечния баланс на управление „Емисионно“ и аналитичния отчет на БНБ, публикувани на интернет страницата на БНБ (<http://www.bnb.bg/>). Данни за депозитите на правителството в местни банки се предоставят на БНБ от банките.

2) Безусловно изтичане на активи в чуждестранна валута през следващите 12 месеца

Тази част включва потоци в чуждестранна валута във връзка с предвидени плащания по главници и лихви, свързани със заеми и ценни книжа със срок до една година включително. За разлика от данните за външния дълг и международната инвестиционна позиция, които се базират на принципа за резидентност (включват се само задължения към нерезиденти независимо от използваните валути), данните, включени в част II, се отнасят само за задължения в чуждестранни валути независимо от резидентността на притежателя.

Източник: Данните за предвидените краткосрочни разходи на активи в чуждестранна валута се основават на оценките на Министерството на финансите за плащания за главници и лихви по заеми и ценни книжа, деноминирани в чуждестранни валути за период от 12 месеца напред.

3) Условно изтичане на активи в чуждестранна валута през следващите 12 месеца

Част III включва условни потоци в чуждестранна валута, свързани с договорни задължения, които могат да предизвикат потенциални бъдещи потоци (входящи или изходящи) на активи в чуждестранна валута. По определение условните разходи са свързани със задбалансови позиции.

Източник: Министерството на финансите.

4) Допълнителни показатели

Тази част включва позиции и потоци, които не са показани в предишните части, но имат значение за оценяването на официалните резерви в чуждестранна валута и ликвидните позиции (финансови инструменти, деноминирани в чуждестранна валута и изплащани в местна валута), както и на валутната структура на официалните резерви.

Източници: Министерството на финансите предоставя месечно данни за размера на ценните книжа, издадени за структурната реформа (ЗУНК), които са деноминирани в чуждестранна валута и обслужвани в левове. Данните за валутната структура на официалните резерви са на БНБ.

IV. Периодичност, честота и своевременност на публикациите относно международните резерви и ликвидността

Българската народна банка съставя и публикува месечно *Рамка на международните резерви и ликвидност* в чуждестранна валута на страната. Съгласно своя календар БНБ публикува данните в рамките на три седмици след изтичането на отчетния период.

V. Политика на ревизиране на данните

Ревизиите на публикуваните данни за официалните резервни активи, международните резерви и ликвидността в чуждестранна валута не са обичайна практика. Политиката на ревизиране, следвана от Българската народна банка, се базира на следните принципи:

- 1) По отношение на данните за международните резерви и ликвидността в чуждестранна валута всяка месечна публикация може да включва ревизии на данните от предишния месец.
- 2) При наличие на текущи промени в резултат от събраната допълнителна информация, както и поради елиминирането на грешки, Българската народна банка своевременно информира потребителите посредством месечните прессъобщения и чрез бележки към таблиците.

VI. Разпространение на информацията

Българската народна банка разпространява месечните данни за международните резерви и ликвидността в чуждестранна валута на интернет страницата си – www.bnb.bg. Данните са в милиони евро.

Данните се публикуват и в отчетите за първото шестмесечие и годишните официални отчети на Българската народна банка.

VII. Контакти

Въпроси по методологията, прилагана от Българската народна банка, или относно публикуваните данни по международните резерви и ликвидността в чуждестранна валута можете да изпращате на Емил Димитров, директор на дирекция „Статистика“, и на Лиляна Банчева, началник на отдел „Платежен баланс и външен дълг“, на електронни адреси съответно Dimitrov.E@bnbank.org и Bancheva.L@bnbank.org, или по пощата на адрес:

Българска народна банка
Отдел „Платежен баланс и външен дълг“
Пл. „Княз Александър I“ № 1
1000 София

3 Фискален сектор

Информацията за фискалния сектор е групирана в три категории:

- а) операции на сектор *държавно управление (правителствен сектор)*;
- б) операции на правителството (републикански бюджет);
- в) държавен дълг.

Фискалният сектор включва всички министерства, ведомства (агенции), извънбюджетни фондове и други институции на централното държавно управление, органите на местното самоуправление (общините), самостоятелни единици на социалното осигуряване, както и предприятията, финансирани и контролирани от тях.

Консолидираният държавен бюджет представя данните за сектор *държавно управление* и обхваща републиканския бюджет, бюджетите на социалното осигуряване, съдебната власт, висшите учебни заведения с правителствено финансиране, БАН, общините, както и извънбюджетните фондове и сметки. Обхватът на сектор *държавно управление* съответства на методологическите изисквания на Европейската система от сметки (*European System of Accounts, rev. 1995*).

Републиканският бюджет обхваща централния републикански бюджет (бюджета на Министерството на финансите), бюджетите на другите министерства и ведомства, областните управи и Сметната палата. Заедно с бюджетите на съдебната власт, висшите учебни заведения с правителствено финансиране, БАН и извънбюджетните им сметки той формира подсектор *централно държавно управление*. Той съответства на подсектор (правителствено равнище) *централно държавно управление* по методологията на Европейската система от сметки.

4 Реален сектор

Таблиците в реалния сектор се групират в следната последователност:

- а) макроикономически показатели (национални сметки);
- б) пазар на труда;
- в) ценови показатели.

Реалният сектор се състои от няколко групи институционални единици – резиденти на икономическата територия на страната. Това са *нефинансовите предприятия*, чиято основна дейност е производството и пазарната реализация на стоки и нефинансови услуги с цел реализиране на печалба; *нетърговските организации, обслужващи домакинствата*, които предоставят стоки и услуги безплатно или по икономически незначими цени; *домакинствата* – резиденти в страната, независимо от техния вид и размер. Тук са включени и некорпорирани производствени единици, както и тези с едностранно счетоводство – собственост на местни физически лица.

В този раздел на бюлетина са включени данни за:

- *брутния вътрешен продукт* – по метода на разходите за крайно използване и по производствения метод.

В съответствие с изискванията на ЕСС '95 данните за БВП са без холдингова печалба, т.е. измененията в неговата стойност, дължащи се на ценови промени, са изключени. Предварителни са данните, небалансирани с окончателните таблици *Ресурс – използване* на НСИ.

- *пазара на труда* – наетите по трудово правоотношение (обществен и частен сектор), динамиката на техния брой (по икономически сектори), броят на безработните (общо, младежи, възрастни) и равнището на безработицата, средната работна заплата на наетите (по форма на собственост и по икономически сектори). НСИ публикува месечните данни за наетите и средната работна заплата през втория месец след края на съответното календарно тримесечие.

- *изменението на потребителските цени* – спрямо предходния месец, спрямо съответния месец на предходната година и спрямо декември на предходната година.

Решения на УС на БНБ

15 август

1. На основание чл. 116, ал. 2, т. 3 във връзка с чл. 103, ал. 2, т. 24 от Закона за кредитните институции и чл. 16, т. 16 от Закона за Българската народна банка, като взе предвид, че е в интерес на институциите, поставени под специален надзор с Решение № 73 от 20 юни 2014 г. и Решение № 76 от 22 юни 2014 г. на УС на БНБ, и на техните длъжници по кредити да бъде позволено на банките да осъществяват някои банкови дейности за целите на погасяването на кредити, разреши на „Корпоративна търговска банка“ АД и на „Търговска банка „Виктория“ ЕАД да извършват:
 - Платежни операции за целите на погасяване на кредити към банка, поставена под специален надзор, от сметки при същата банка на кредитополучателя, на негови съдлъжници или на негови поръчители, когато създадължеността или поръчителството са възникнали преди 1 юни 2014 г.;
 - Безкасови операции по обмен на валута, когато такива са необходими за целите на погасяване на кредити.
2. На основание чл. 107, ал. 3 от Закона за кредитните институции и чл. 16, т. 17 от Закона за БНБ Управителният съвет на БНБ указва на квесторите на банките, поставени под специален надзор, че при пълно погасяване на вземане по кредит следва да предприемат необходимите действия по заличаването на обезпеченията по кредита. При частично погасяване на вземане по кредит, по който има повече от едно обезпечение, квесторите на банка, поставена под специален надзор, могат да предприемат необходимите действия за освобождаване на някое от обезпеченията само ако кредитът остане обезпечен с ликвидни и качествени обезпечения, чийто размер се определя след извършване на тяхна актуална оценка и е не по-малко от 130% от размера на вземането по кредита.
3. На основание чл. 16, т. 17 от Закона за БНБ Управителният съвет на БНБ изразява становище, че прехвърляне на вземане по влог в банка, поставена под специален надзор, от титуляря на влога на друго лице, което има сметка в същата банка, може да бъде обявено за недействително поради заобикаляне размера на гаранцията по влогове, определен в чл. 4, ал. 1 от Закона за гарантиране на влоговете в банките, или увреждане интересите на кредиторите.

Издания на БНБ

1

Периодични издания

Годишен отчет на БНБ
Annual Report of the BNB

Отчет на БНБ за януари – юни на съответната година
Report, January – June of corresponding year

Информационен бюлетин
Monthly Bulletin

Пазар на ДЦК
Government Securities Market

Банките в България
Banks in Bulgaria

Икономически преглед
Economic Review

2

Непериодични издания

Банкови унифицирани стандарти 7092 и 5392 (1992 г.)

Банков унифициран стандарт 9098 (1999 г.)

Банкови нормативни актове

Джефри Милър, Стефан Петранов Банковата система в България (1996 г.)

Директиви за работа на кредитните институции в ЕС (1995 г., 1997 г.)

Сборник документи, издадени от Базелския комитет по банков надзор (1997 г.)

Наръчник по банков надзор

120 години Българска народна банка, 1879–1999 (1999 г.)

Каталог на българските банкноти (1999 г.)

Каталог на българските монети (1999 г.)

Каталог на художествената колекция на БНБ (1999 г.)

Каталог на българските банкноти (2004 г.)

Каталог на българските монети (2004 г.)

Каталог „Монети“ (2009 г.)

Каталог „Банкноти“ (2009 г.)

130 избрани творби от колекцията на БНБ (2009 г.)

Олег Недялков, Людмила Димова Българската народна банка и нейната роля в стопанското развитие на България, 1879–2009 (2009 г.)

Българска народна банка, сборник документи, 1879–1900 (1998 г.)

Българска народна банка, сборник документи, 1901–1914 (1999 г.)

Българска народна банка, сборник документи, 1915–1929 (2001 г.)

Българска народна банка, сборник документи, 1930–1947 (2004 г.)

Българска народна банка, сборник документи, 1948–1990. В четири части (2009 г.)

Николай Неновски Валутният курс и инфлацията: Франция и България между двете световни войни. Приносът на Албер Афталион (1874–1956 г.) (2006 г.)

Марко Рясков Спомени и документи (2006 г.)

Международни валутни резерви (2008 г.)

История на външния държавен дълг на България, 1878–1990. В три части (2009 г.)

Асен Христофоров Избрани произведения и документи (2010 г.)

3 Дискусионни материали

- Бр. 1/1998 Виктор Йоцов, Николай Неновски, Калин Христов, Ива Петрова, Борис Петров**
 Първата година на паричния съвет в България
1/1998 Victor Yotzov, Nikolay Nenovsky, Kalin Hristov, Iva Petrova, Boris Petrov
 The First Year of the Currency Board in Bulgaria
- Бр. 2/1998 Николай Неновски, Калин Христов**
 Финансова репресия и ратиониране на кредита в условията на паричен съвет в България
2/1998 Nikolay Nenovsky, Kalin Hristov
 Financial Repression and Credit Rationing under Currency Board Arrangement for Bulgaria
- Бр. 3/1999 Добрислав Добрев, Бойко Ценов, Петър Добрев, Джон Ърст**
 Стимули за инвестициите в България: оценка на нетния данъчен ефект върху държавния бюджет
3/1999 Dobrislav Dobrev, Boyko Tzenov, Peter Dobrev, John Ayerst
 Investment Incentives in Bulgaria: Assessment of the Net Tax Effect on the State Budget
- Бр. 4/1999 Николай Неновски, Калин Христов, Борис Петров**
 Два подхода към кризите на фиксираните курсове
4/1999 Nikolay Nenovsky, Kalin Hristov, Boris Petrov
 Two Approaches to Fixed Exchange Rate Crises
- Бр. 5/1999 Николай Неновски, Борис Петров**
 Моделиране на паричния сектор в България, 1913–1945 г.
5/1999 Nikolay Nenovsky, Boris Petrov
 Monetary Sector Modeling in Bulgaria, 1913–1945
- Бр. 6/1999 Румен Аврамов**
 Паричен съвет и финансови кризи: опитът на България
6/1999 Roumen Avramov
 The Role of a Currency Board in Financial Crises: The Case of Bulgaria
- 7/1999 Zdravko Balyozov**
 The Bulgarian Financial Crisis of 1996–1997
- Бр. 8/1999 Николай Неновски**
 Икономическата философия на Фридрих Хайек (100 години от рождението му)
8/1999 Nikolay Nenovsky
 The Economic Philosophy of Friedrich Hayek (The Centenary of His Birth)
- Бр. 9/1999 Добрислав Добрев**
 Паричният съвет в България: устройство, особености и управление на валутния резерв
9/1999 Dobrislav Dobrev
 The Currency Board in Bulgaria: Design, Peculiarities and Management of Foreign Exchange Cover
- Бр. 10/1999 Николай Неновски, Калин Христов**
 Паричните режими и реалната икономика (Емпиричен тест преди и след въвеждането на паричен съвет в България)
10/1999 Nikolay Nenovsky, Kalin Hristov
 Monetary Regimes and the Real Economy (Empirical Tests before and after the Introduction of the Currency Board in Bulgaria)
- 11/1999 Jeffrey B. Miller**
 The Currency Board in Bulgaria: The First Two Years
- 12/2000 Nina Budina, Tzvetan Manchev**
 Fundamentals in Bulgarian Brady Bonds: Price Dynamics
- Бр. 13/2000 Николай Неновски, Калин Христов**
 Изследване на парите в обращение след въвеждането на паричния съвет в България (транзакционно търсене, натрупване, скрита икономика)
13/2000 Nikolay Nenovsky, Kalin Hristov
 Currency Circulation after Currency Board Introduction in Bulgaria (Transactions Demand, Hoarding, Shadow Economy)
- Бр. 14/2000 Виктор Йоцов**
 Макроикономическите модели на Международния валутен фонд и Световната банка (анализ на теоретичните подходи и оценка на ефективността от прилагането им в България)
14/2000 Victor Yotzov
 Macroeconomic Models of the International Monetary Fund and the World Bank (Analysis of Theoretical Approaches and Evaluation of Their Effective Implementation in Bulgaria)

- Бр. 15/2000 Борис Петров**
Динамика на банковите резерви при паричния съвет в България
15/2000 Boris Petrov
Bank Reserve Dynamics under Currency Board Arrangement for Bulgaria
- Бр. 16/2000 Виктор Йоцов**
Един възможен подход за изграждане на симулационен макроикономически модел на България
16/2000 Victor Yotzov
A Possible Approach to Simulate Macroeconomic Development of Bulgaria
- Бр. 17/2001 Маргарита Пранджева**
Надзор на консолидирана основа
- Бр. 18/2001 Николай Неновски, Дарина Колева**
Ригидност (негъвкавост) на реалните работни заплати и избор на паричен режим
18/2001 Nikolay Nenovsky, Darina Koleva
Real Wage Rigidity and the Monetary Regime Choice
- 19/2001 Jeffrey Miller, Stefan Petranov**
The Financial System in the Bulgarian Economy
- 20/2002 Michael Berlemann**
Forecasting Inflation via Electronic Markets Results from a Prototype Experiment
- Бр. 21/2002 Мирослав Неделчев**
Корпоративен имидж на търговските банки (1996–1997)
- 22/2002 Kalin Hristov**
Fundamental Equilibrium Exchange Rates and Currency Boards: Evidence from Argentina and Estonia in the 90's
- Бр. 23/2002 Калин Христов, Михаил Михайлов**
Кредитна активност на търговските банки и ратиониране на кредитния пазар в България
- Бр. 24/2002 Георги Чукалев**
Ефектът Balassa – Samuelson в България
- Бр. 25/2002 Станислав Нацев, Начко Стайков, Филко Розов**
Пари и парични задължения: същност, уговаряне, изпълнение
25/2002 Stanislav Natzev, Nachko Staykov, Filko Rosov
Money and Monetary Obligations: Nature, Stipulation, Fulfilment
- Бр. 26/2002 Иван Костов, Яна Костова**
Относно едностранната „евроизация“ на България
26/2002 Ivan Kostov, Jana Kostova
Regarding the Unilateral Euroization of Bulgaria
- Бр. 27/2002 Мартин Заимов, Калин Христов**
Паричната политика и икономиката: петте години на българския паричен съвет
27/2002 Martin Zaimov, Kalin Hristov
Shadowing the Euro: Bulgaria's Monetary Policy Five Years on
- 28/2002 Nikolay Nenovsky**
Improving Monetary Theory in Post-communist Countries – Looking Back to Cantillon
- Бр. 29/2003 Николай Неновски, Калина Димитрова**
Дуална инфлация в условията на паричен съвет.
Предизвикателства пред присъединяването на България към ЕС
- 30/2003 Andreas Freytag**
Exchange Rate Arrangements, Economic Policy and Inflation: Empirical Evidence for Latin America
- 31/2003 Stacie Beck, Jeffrey B. Miller, Mohsen Saad**
Inflation and the Bulgarian Currency Board
- 32/2003 Nikolay Nenovsky, Evgeni Peev, Todor Yalamov**
Banks Firms Nexus under the Currency Board: Empirical Evidence from Bulgaria
- Бр. 33/2003 Калин Христов, Михаил Михайлов**
Моделиране на инфлацията в България
- 34/2003 Konstantin Pashev**
Competitiveness of the Bulgarian Economy
- 35/2003 Jean-Baptiste Desquilbet, Nikolay Nenovsky**
Exploring the Currency Board Mechanics: a Basic Formal Model

- Бр. 36/2003 Цветан Цалински**
Съставен конюнктурен индикатор за българската промишленост
- 37/2003 Franz Seitz**
The Demand for Euro Cash: A Theoretical Model and Monetary Policy Implications
- Бр. 38/2004 Георги Ганев**
Равнище на доверие във валутния режим в България през 1991–2003 г. Начален опит за калибрация
- 39/2004 Jean-Baptiste Desquilbet, Nikolay Nenovsky**
Credibility and Adjustment: Gold Standards Versus Currency Boards
- Бр. 40/2004 Калин Христов**
Паричният съвет: “The only game in town“
- 41/2004 Mariella Nenova**
The Relationship between Real Convergence and the Real Exchange Rate: the Case of Bulgaria
- Бр. 42/2004 Пламен Калоянчев**
Ефективно данъчно облагане на труда, капитала и потреблението в България
- Бр. 43/2004 Мартин Иванов**
Платежният баланс на Царство България от 1911 г.
- 44/2004 Neven T. Valev, John A. Carlson**
Beliefs about Exchange-rate Stability: Survey Evidence from the Currency Board in Bulgaria
- Бр. 45/2005 Методи Христов**
Възможности за съставяне и използване на баланс на паричния оборот
- 46/2005 Jonathon Adams-Kane, Jamus Jerome Lim**
The Microeconomic Impact of Financial Crises: The Case of Bulgaria
- Бр. 47/2005 Михаил Михайлов**
Лихвените спредове на търговските банки в България
- Бр. 48/2005 Калоян Ганев**
Измерване на общата факторна производителност: счетоводство на икономическия растеж за България
- Бр. 49/2005 Калина Димитрова**
Опит за измерване на съществената инфлация в България
- Бр. 50/2005 Цветан Манчев, Минчо Каравастев**
Икономически и паричен съюз на хоризонта
- Бр. 51/2005 Гарабед Минасян**
Брейди одисеята на България
- 52/2005 Hristo Valev**
General Equilibrium View on the Trade Balance Dynamics in Bulgaria
- 53/2006 Peter Hertner**
The Balkan Railways, International Capital and Banking from the End of the 19th Century until the Outbreak of the First World War
- Бр. 54/2006 Мартин Иванов**
Националният доход на България, 1892–1924 г.
- 54/2006 Martin Ivanov**
Bulgarian National Income between 1892 and 1924
- Бр. 55/2006 Милети Младенов, Ирина Казанджиева**
Роля на схемите за компенсиране на инвеститорите в ценни книжа за развитието на капиталовия пазар
- Бр. 56/2006 Недялка Димитрова**
Оптимална парична политика в условията на неопределеност
- Бр. 57/2006 Цветан Цалински**
Два подхода за емпирична оценка на потенциалното производство на България
- 57/2007 Tsvetan Tsaliniski**
Two Approaches to Estimating the Potential Output of Bulgaria
- 58/2007 Luc Tardieu**
Informal Sources of Credit and the “Soft” Information Market (Evidence from Sofia)

- 59/2007 Slavi T. Slavov**
Do Common Currencies Reduce Exchange Rate Pass-through? Implications for Bulgaria's Currency Board
- 60/2007 Jochen Blessing**
The Bulgarian Economy on Its Way to the EMU: Economic Policy Results from a Small-scale Dynamic Stochastic General Equilibrium Framework
- 61/2007 Nikolay Nenovsky, Kalina Dimitrova**
Exchange Rate Control in Bulgaria in the Interwar Period: History and Theoretical Reflections
- 62/2007 Rossitsa Rangelova**
Different Methodologies for National Income Accounting in Central and Eastern European Countries, 1950–1990
- 63/2008 Iordan Iordanov, Andrey Vassilev**
A Small Open Economy Model with a Currency Board Feature: the Case of Bulgaria
- 64/2008 Mohamad Khaled**
Potential Output Estimation Using Penalized Splines: the Case of Bulgaria
- 65/2008 Michael Frömmel, Kristina Karagyozeva**
Bank Lending and Asset Prices: Evidence from Bulgaria
- 66/2008 Neven Valev**
Views from the Trenches: Interviewing Bank Officials in the Midst of a Credit Boom
- 67/2008 Alexandru Minea, Christophe Rault**
Monetary Policy Transmission: Old Evidence and Some New Facts from Bulgaria
- 68/2008 Kiril Danailov Kossev**
The Banking Sector and the Great Depression in Bulgaria, 1924–1938: Interlocking and Financial Sector Profitability
- 69/2008 Boris Petkov**
The Labour Market and Output in the UK – Does Okun's Law Still Stand?
- 70/2008 Zornitsa Vladova, Svilen Pachedjiev**
Empirical Analysis of Inflation Persistence and Price Dynamics in Bulgaria
- 71/2009 Nikolay Angelov**
Testing the Weak-form Efficiency of the Bulgarian Stock Market
- Бр. 72/2009 Стати Статев**
Финансово развитие и икономически растеж в България, 1991–2006 г.
(иконометричен анализ по логиката на производствената функция)
- 72/2009 Statty Stattev**
Financial Development and Economic Growth in Bulgaria (1991–2006)
An Econometric Analysis Based on the Logic of the Production Function
- 73/2009 Luca Fantacci**
Autonomy vs. Stability: the Relationship between Internal and External Money in Bulgaria (1879–1912)
- 74/2009 Hildegart Ahumada, Facundo Alvarado, Alfredo Canavese, Nicolás Grosman**
The Size of the Shadow Economy in Bulgaria: a Measurement Using the Monetary Method
- 75/2009 Kiril Tochkov, Nikolay Nenovsky**
Efficiency of Commercial Banks in Bulgaria in the Wake of EU Accession
- 76/2009 Slavi T. Slavov**
Structural Current Account Imbalances: Fixed Versus Flexible Exchange Rates?
- 77/2009 Grigor Stoevsky**
Econometric Forecasting of Bulgaria's Export and Import Flows
- 78/2009 Galina Boeva**
Explanations for the Real Exchange Rate Development in the New EU Member States in Transition
- 79/2009 Stefan Kolev**
The Great Depression in the Eyes of Bulgaria's Inter-war Economists
(How History of Economic Thought Could Matter for Today's Policy Advice)
- Бр. 80/2010 Михаил Михайлов**
Моделиране на лихвените проценти по кредитите за предприятия в България
- 81/2010 Ivan Lozev**
A Small Open Economy Model with Financial Accelerator for Bulgaria: The Role of Fiscal Policy and the Currency Board

- Бр. 82/2010 Цветелина Маринова**
Влияние на глобалната икономическа криза върху процеса на присъединяване на България към еврозоната
- 83/2011 Tsvetomira Tsenova**
Are Long-term Inflation Expectations Well-anchored? Evidence from the Euro Area and the United States
- 84/2011 Hiranya K Nath, Kiril Tochkov**
Relative Inflation Dynamics in the EU Accession Countries of Central and Eastern Europe
- 85/2011 Emilia Penkova-Pearson**
Trade, Convergence and Exchange Rate Regime: Evidence from Bulgaria and Romania
- 86/2011 Petra Rogleva**
Short-Term Forecasting of Bulgarian GDP Using a Generalized Dynamic Factor Model
- 87/2011 Ivan Lozev, Zornitsa Vladova, Desislava Paskaleva**
Wage-setting Behaviour of Bulgarian Firms: Evidence from Survey Data
- 88/2012 Tsvetan Manchev, Daniel Simeonov, Hristo Ivanov, Christian Hausmann**
The Predictive Power of Some Market Liquidity Risk Measures: An Empirical Approach
- 89/2012 Zornitsa Vladova**
Survey Evidence on Price-setting Behaviour of Firms in Bulgaria
- 90/2013 Kristina Karagyozova-Markova, Georgi Deyanov, Viktor Iliev**
Fiscal Policy and Economic Growth in Bulgaria
- Бр. 91/2013 Цветелина Ненова**
Финансова „зараза“ и мрежови модели на банковата система
- Бр. 92/2013 Андрей Василев, Георги Деянов, Свилен Пачеджиев**
Многоагентни системи и приложенията им в макроикономическото и финансовото моделиране
- 93/2014 Yavor Kovachev, Daniel Simeonov**
Yield Curve Fitting with Data from Sovereign Bonds
- 94/2014 Marina Dyadkova, Georgi Momchilov**
Constant Market Shares Analysis beyond the Intensive Margin of External Trade
- Бр. 95/2014 Петър Пешев**
Фактори на кредитната динамика извън еврозоната

Адреси на банките в България

(към 10 септември 2014 г.)

Банки с лиценз за извършване на банкови сделки в страната и в чужбина

Алианц Банк България

бул. „Княгиня Мария-Луиза“ № 79
1202 София
тел. 02/9215###; 9215404
код **BUI9561**

Банка ДСК

ул. „Московска“ № 19
1036 София
тел. 02/9391220
код **STSA9300**

Банка Пиреос България

бул. „Цариградско шосе“ № 115 Е, сграда Е
1784 София
тел. 070012002; 8004182
код **PIRB9170**

Българо-американска кредитна банка

ул. „Славянска“ № 2
1000 София
тел. 02/9658358; 9658345
код **BGUS9160**

Българска банка за развитие

(бивша Насърчителна банка)
ул. „Стефан Караджа“ № 10
1000 София
тел. 02/9306333
код **NASB9620**

Инвестбанк

бул. „България“ № 85
1404 София
тел. 02/8186123; 8186124
код **IORT9120**

Интернешънъл Асет Банк

бул. „Годор Александров“ № 81–83
1303 София
тел. 02/8120234; 8120366
код **IABG9470**

Корпоративна търговска банка*

ул. „Граф Игнатиев“ № 10
1000 София
тел. 02/9809362; 9375601
код **KORP9220**

Търговска банка Виктория **

(бивша Креди Агрикол България)
бул. „Княгиня Мария-Луиза“ № 2,
ЦУМ, ет. 5
1000 София
тел. 02/8951204; 02/9171717
код **BINV9480**

Обединена българска банка

ул. „Света София“ № 5
1040 София
тел. 02/8112235; 8112800; 8112330
код **UBBS9200**

Общинска банка

ул. „Врабча“ № 6
1000 София
тел. 02/9300111; 9300###
код **SOMB9130**

ПроКредит Банк (България)

бул. „Годор Александров“ № 26
1303 София
тел. 02/8135100; 8135808
код **PRCB9230**

Първа инвестиционна банка

бул. „Драган Цанков“ № 37
1797 София
тел. 9100100
код **FINV9150**

Райфайзенбанк, България

ул. „Николай Гогол“ № 18-20
1504 София
тел. 02/91985101
код **RZBV9155**

СИБАНК

(бивша Стопанска и инвестиционна банка)
бул. „Цар Борис III“ № 1
1612 София
тел. 02/9029240; 9029111
код **BUIB9888**

Сосиете Женерал Експресбанк

бул. „Владислав Варненчик“ № 92
9000 Варна
тел. 052/686101; 02/9370470; 02/9370471
код **TTBV9400**

Тексим банк

бул. „Годор Александров“ № 141
1309 София
тел. 02/9035501
код **TEXI9545**

ТИ БИ АЙ БАНК

(бивша НЛБ София)
ул. „Димитър Хаджикоцев“ № 52–54
1421 София
тел. 02/8163900; 02/9702410
код **WEBK9310**

Токуда банк

ул. „Георг Вашингтон“ № 21
1000 София
тел. 02/4037900; 02/4037985
код **CREX9260**

Търговска банка Д

бул. „Генерал Тотлебен“ № 8
1606 София
тел. 02/4641171
код **DEMI9240**

УниКредит Булбанк

пл. „Света Неделя“ № 7
1000 София
тел. 02/9232111
код **UNCR9660**

Централна кооперативна банка

ул. „Георги С. Раковски“ № 103
1000 София
тел. 02/9266100; 9266266
код **CECB9790**

Юробанк България

(бивша Юробанк И Еф Джи България)
ул. „Околовръстен път“ № 260
1766 София
тел. 02/8166000
код **BPBI9920**

* Към 10 юли 2014 г. банката е поставена под специален надзор и се управлява за определен срок от квесторите Елена Здравкова Костадинчев и Станислав Георгиев Лютов.

**Към 10 юли 2014 г. банката е поставена под специален надзор и се управлява за определен срок от квесторите Христина Иванова Стамова и Божидар Иванов Аршинков.

Клонове на чуждестранни банки

Алфа банка – клон България
бул. „Цариградско шосе“ № 99
1113 София
тел. 02/8103500; 8103550
код **CRBA9898**

БНП Париба С.А. – клон София
бул. „Цар Освободител“ № 2
1000 София
тел. 02/9218640; 9218650
код **BNPA9440**

ИНГ банк Н.В. – клон София
бул. „България“ № 49 Б, вх. А, ет. 7
1404 София
тел. 02/9176400
код **INGB9145**

Ишбанк АГ – клон София
пл. „Позитано“ № 2, ет. 1
Бизнес център „Перформ“
1000 София
тел. 02/4022000
код **ISBK9370**

Ситибанк Европа – клон България
бул. „Ситняково“ № 48, Сердика офиси,
ет. 10
1505 София
тел. 02/9175100; 9175101
код **СITI9250**

(Новият европейски клон е правоприменик на активите и пасивите на клона на Ситибанк Н.А., Ню Йорк)

Те-Дже зираат банка – клон София
ул. „Цар Самуил“ № 87
1301 София
тел. 02/9800087
код **TCZB9350**

© Българска народна банка, 2014

Материалите са получени за редакционна обработка на 4 септември 2014 г.

Информацията, публикувана в бюлетина, може да се ползва без специално разрешение, единствено с изричното позоваване на източника.

Издание на Българската народна банка

Издателска подготовка, печат и книговезко изпълнение –
отдел „Печатни издания“, дирекция „Административна“.

За въпроси и коментари – дирекция „Статистика“, управление „Банково“
1000 София, пл. „Княз Александър I“ № 1

Интернет страница: www.bnb.bg

ISSN 1310–3059 (на хартия)

ISSN 2367–4997 (онлайн)