

Информационен бюлетин

октомври 2014 г.



135
ГОДИНИ



БЪЛГАРСКА
НАРОДНА
БАНКА



БЪЛГАРСКА
НАРОДНА
БАНКА

Информационен бюлетин

октомври 2014 г.

Съдържание

Графики

Финансов сектор	5
Външен сектор	12
Фискален сектор	14
Реален сектор	15

Таблицы

Финансов сектор	19
Външен сектор	79
Фискален сектор	104
Реален сектор	106

Методологически бележки

Общи бележки и институционални сектори	110
Финансов сектор	117
Външен сектор	132
Фискален сектор	149
Реален сектор	149

Издания на БНБ

150

Адреси на банките в България

156

Абревиатури

АЗ	Агенция по заетостта
БАН	Българска академия на науките
БВП	брутен вътрешен продукт
ДЛП	дългосрочен лихвен процент
ДЦК	държавни ценни книжа
ЕБВР	Европейска банка за възстановяване и развитие
ЕИБ	Европейска инвестиционна банка
ЕИО	Европейска икономическа общност
ЕО	Европейска общност
ЕС	Европейски съюз
ЕСС '95	Европейска система от сметки '95
ЕСЦБ	Европейска система на централните банки
ЕЦБ	Европейска централна банка
ЗД и ПФ	застрахователни дружества и пенсионни фондове
ЗУНК	Закон за уреждане на необслужваните кредити, договорени до 31 декември 1990 г.
Интрастат	система за събиране на данни за търговия със стоки на Общността
ЛЕОНИЯ	лихвен процент по реални сделки с необезпечени овърнайт депозити в левове, предоставени на междубанковия пазар
ЛИБОР	лондонски междубанков лихвен процент
М1	тесни пари
М2	М1 и квазипари
М3	широки пари
МВФ	Международен валутен фонд
МДУ	местно държавно управление
МКП	международни капиталови пазари
МС	Министерски съвет
МСС/МСФО	Международни счетоводни стандарти/Международни стандарти за финансова отчетност
МФ	Министерство на финансите
НБФИ	небанкови финансови институции
НСГП	Национална служба „Гранична полиция“
НСИ	Национален статистически институт
НТООД	нетърговски организации, обслужващи домакинствата
ОИСР	Организация за икономическо сътрудничество и развитие
ОЛП	основен лихвен процент
ООН	Организация на обединените нации
ПФИ	парично-финансови институции
СНС '93	Система на националните сметки '93
СНФУ	стоки и нефакторни услуги
СОМТ	Система за отчитане на международните трансакции
СОФ	социалноосигурителни фондове
СОФИБОР	фиксинг на котировките на необезпечени депозити в левове, предлагани на междубанковия пазар
СПТ	специални права на тираж
ССРД	Специален стандарт за разпространение на данни (<i>Special Data Dissemination Standard</i>)
ФПП	фондове на паричния пазар
ФПС	финансови посредници и спомагатели, различни от застрахователни компании и пенсионни фондове
ЦБ	централна банка
ЦДУ	централно държавно управление
ЦК	ценни книжа
<i>CIF</i>	<i>Cost, Insurance, Freight</i>
<i>EONIA</i>	<i>Euro OverNight Index Average</i>
<i>EURIBOR</i>	<i>Euro Interbank Offered Rate</i>
<i>FOB</i>	<i>Free on Board</i>

Легенда

„ - “	показателят е равен на нула
„ . “	данните все още не са налични
„ 0 “	показателят е по-малък от 0.05, но по-голям от нула
„ р “	ревизиран данни

Графики

1

Финансов сектор

1.1.	Брутни валутни резерви (активи на управление „Емисионно“)	5
1.2.	Чуждестранни активи и пасиви на парично-финансовите институции	5
1.3.	Вътрешен кредит на парично-финансовите институции	5
1.4.	Динамика на компонентите на вътрешния кредит (годишно изменение)	6
1.5.	Динамика на вземанията на <i>други парично-финансови институции</i> от сектор <i>домакинства и НТООД</i> (годишно изменение)	6
1.6.	Депозити, включени в паричната маса, по сектори	6
1.7.	Динамика на депозитите, включени в паричната маса, по сектори (годишно изменение)	7
1.8.	Депозити, включени в паричната маса, по видове и валута	7
1.9.	Динамика на депозитите, включени в паричната маса, по видове и валута (годишно изменение)	7
1.10.	Парични агрегати	8
1.11.	Динамика на паричните агрегати (годишно изменение)	8
1.12.	Широки пари	8
1.13.	Междубанков паричен пазар	9
1.14.	Валутен пазар	9
1.15.	Лихвени проценти на междубанковия паричен пазар	9
1.16.	Лихвени проценти по нов бизнес по кредити за сектор <i>нефинансови предприятия</i>	10
1.17.	Лихвени проценти по нов бизнес по кредити за сектор <i>домакинства</i>	10
1.18.	Лихвени проценти по нов бизнес по депозити с договорен матуритет в левове на сектор <i>нефинансови предприятия</i>	10
1.19.	Лихвени проценти по нов бизнес по депозити с договорен матуритет в левове на сектор <i>домакинства</i>	11
1.20.	Лихвен диференциал между годишната доходност на ОЛП и месечния ЛИБОР за еврото	11

2

Външен сектор

2.1.	Платежен баланс	12
2.1.1.	Текуща сметка	12
2.1.2.	Капиталова и финансова сметка	12
2.2.	Брутен външен дълг	12
2.3.	Индикатори на външния дълг	13
2.3.1.	Брутен външен дълг	13
2.3.2.	Обслужване на външния дълг	13
2.4.	Валутен курс на лева към щатския долар	13

3

Фискален сектор

3.1.	Финансиране на бюджетния дефицит	14
3.2.	Изпълнение на републиканския бюджет	14

4 Реален сектор

4.1.	Безработица.....	15
4.2.	Динамика на средната месечна работна заплата	15
4.3.	Изменение на потребителските цени по месеци спрямо предходния месец	15
4.4.	Изменение на потребителските цени по месеци спрямо съответния месец на предходната година.....	16

1 Финансов сектор

1.1. Брутни валутни резерви (активи на управление „Емисионно“)

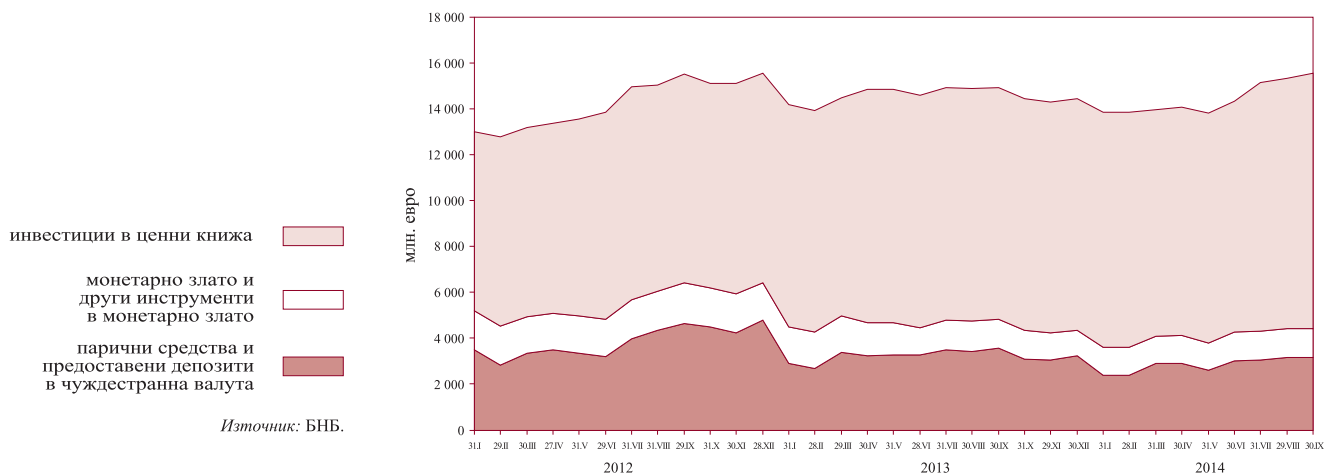

1.2. Чуждестранни активи и пасиви на парично-финансовите институции

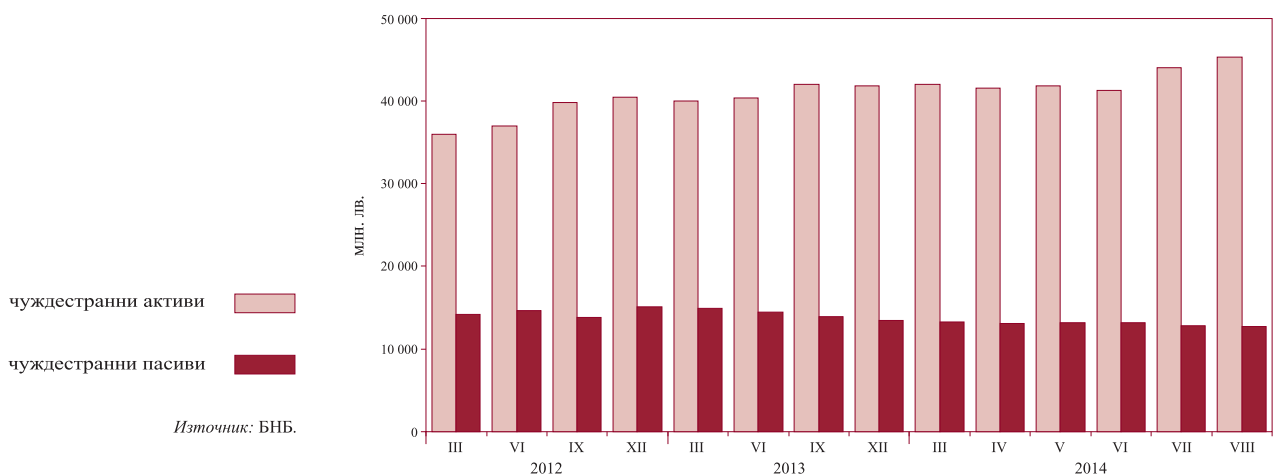

1.3. Вътрешен кредит на парично-финансовите институции

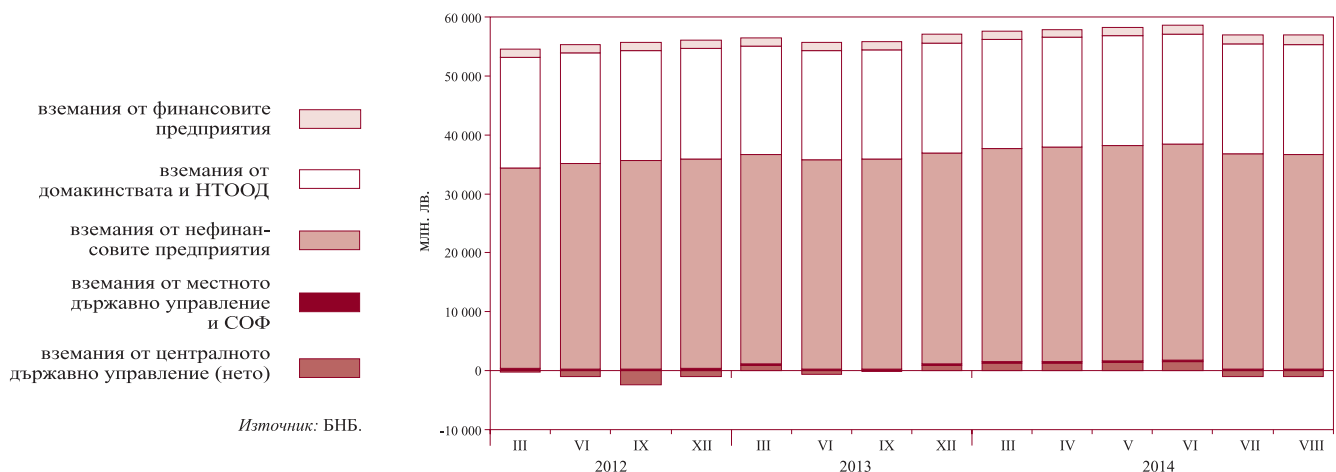

**1.4. Динамика на компонентите на вътрешния кредит
(годишно изменение)**



**1.5. Динамика на вземанията на други парично-финансови институции от сектор домакинства и НТООД
(годишно изменение)**



1.6. Депозити, включени в паричната маса, по сектори

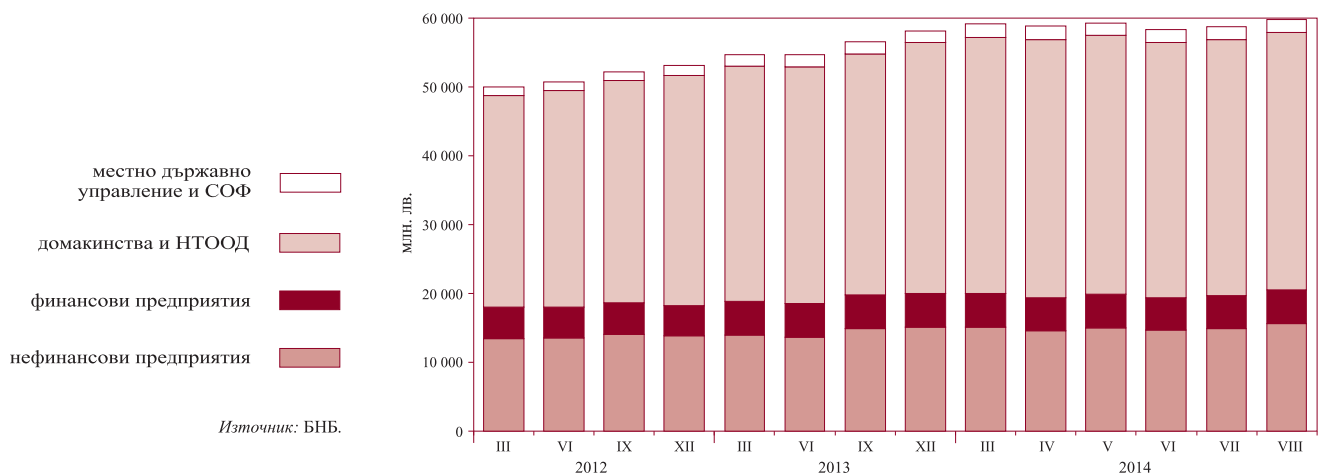

1.7. Динамика на депозитите, включени в паричната маса, по сектори (годишно изменение)



1.8. Депозити, включени в паричната маса, по видове и валута

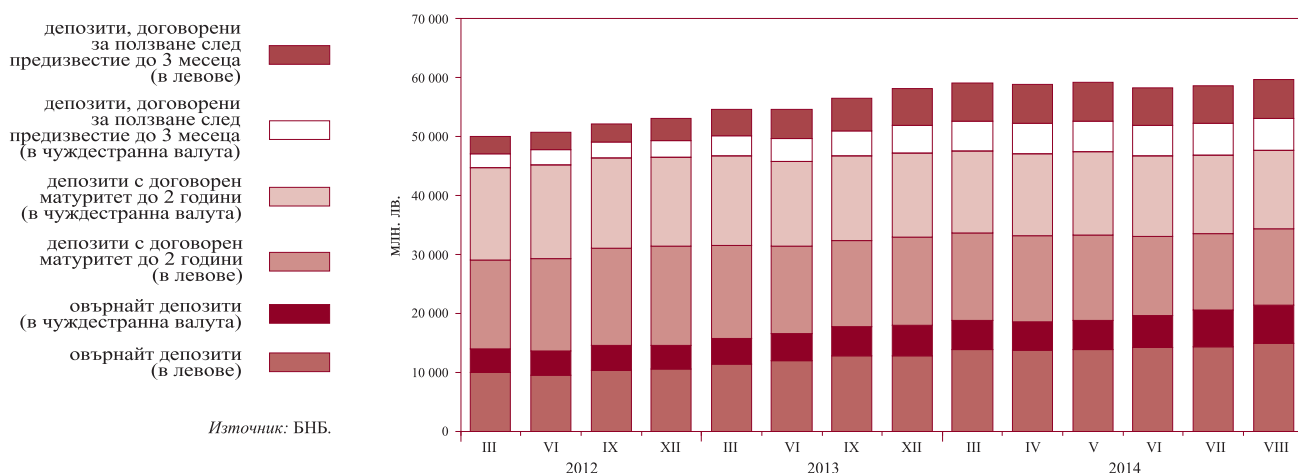

1.9. Динамика на депозитите, включени в паричната маса, по видове и валута (годишно изменение)

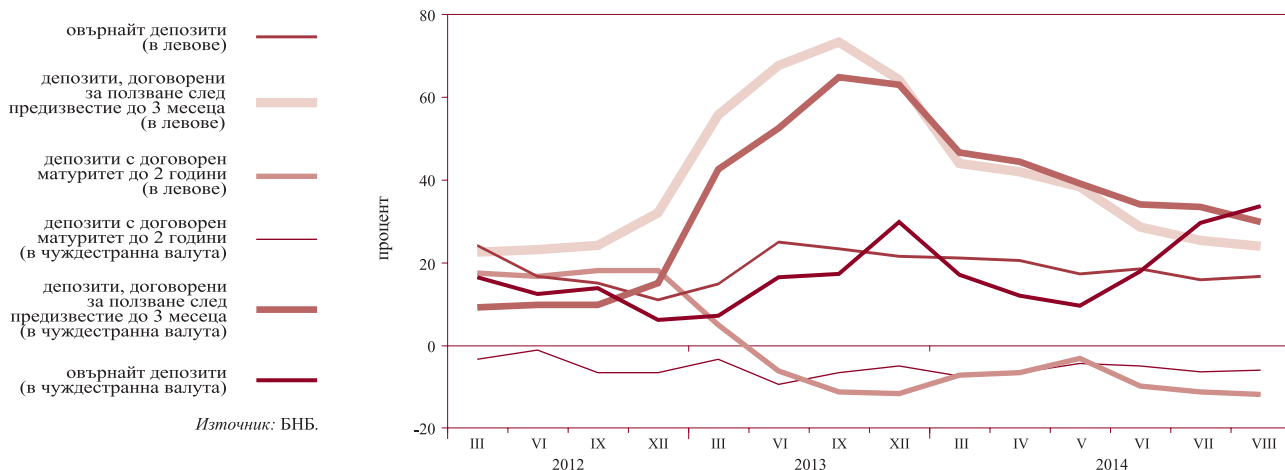

1.10. Парични агрегати

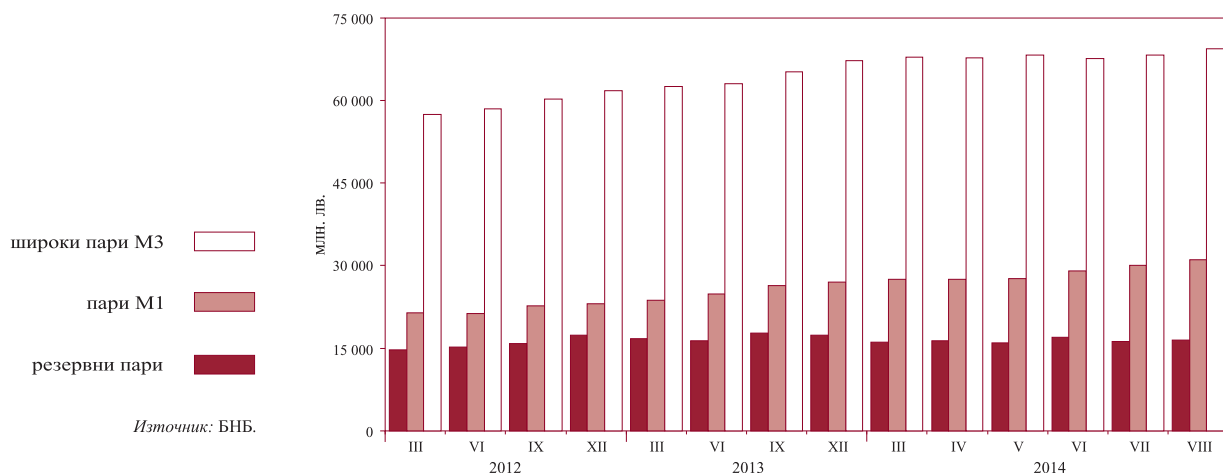

1.11. Динамика на паричните агрегати (годишно изменение)



1.12. Широки пари

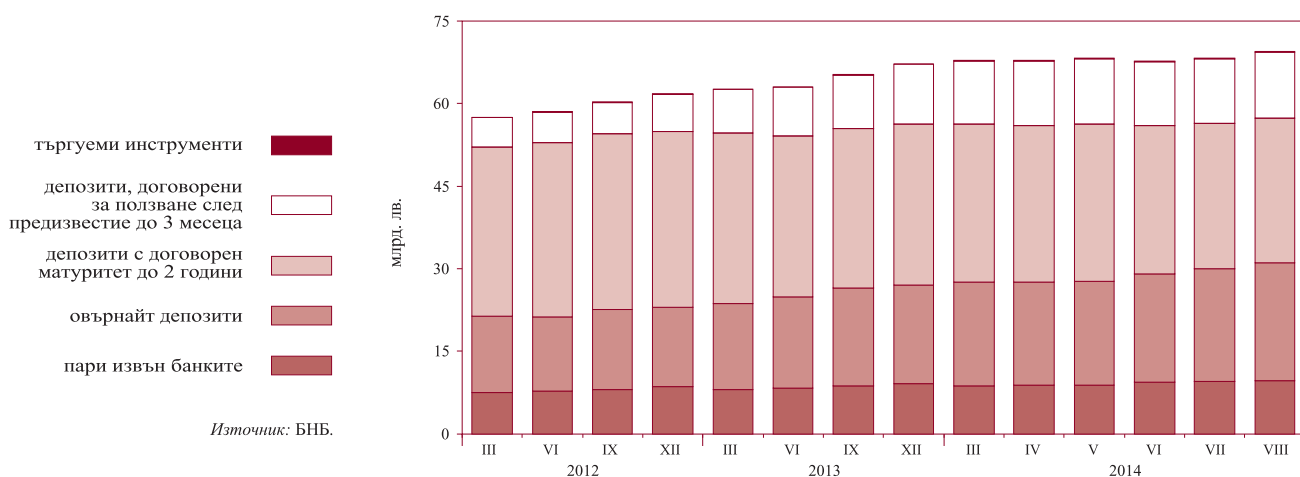

1.13. Междубанков паричен пазар*

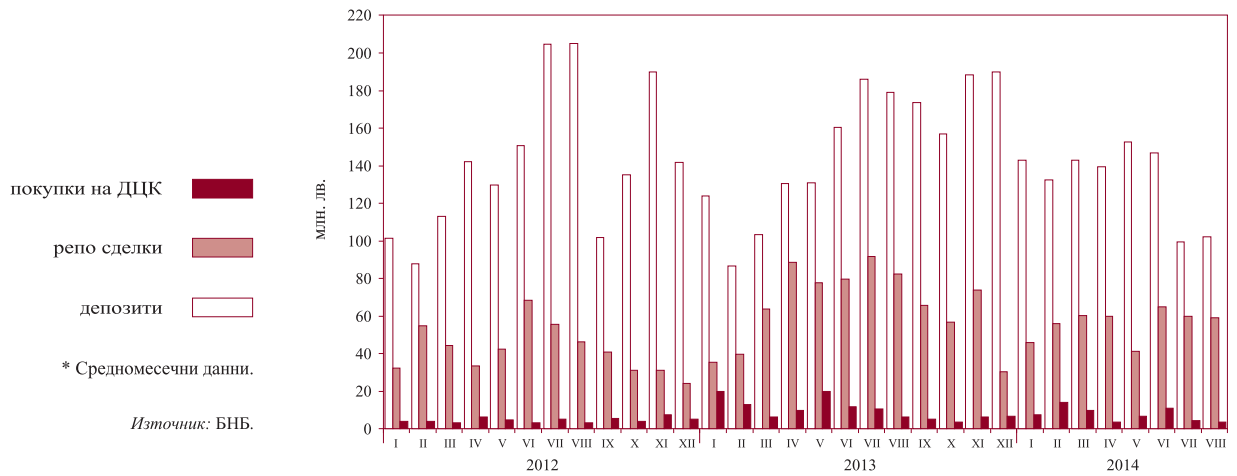

1.14. Валутен пазар*

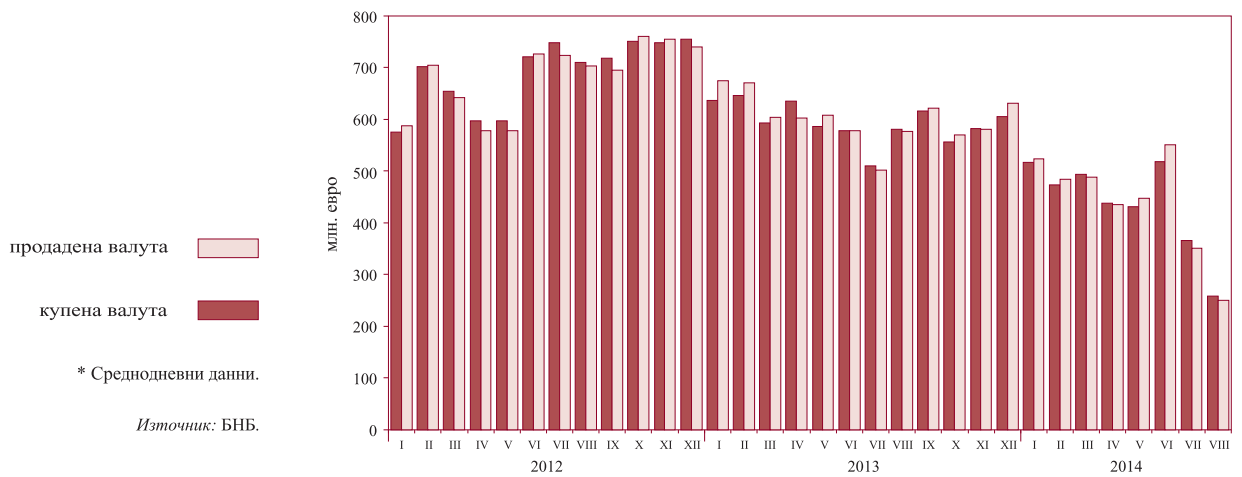

1.15. Лихвени проценти на междубанковия паричен пазар*

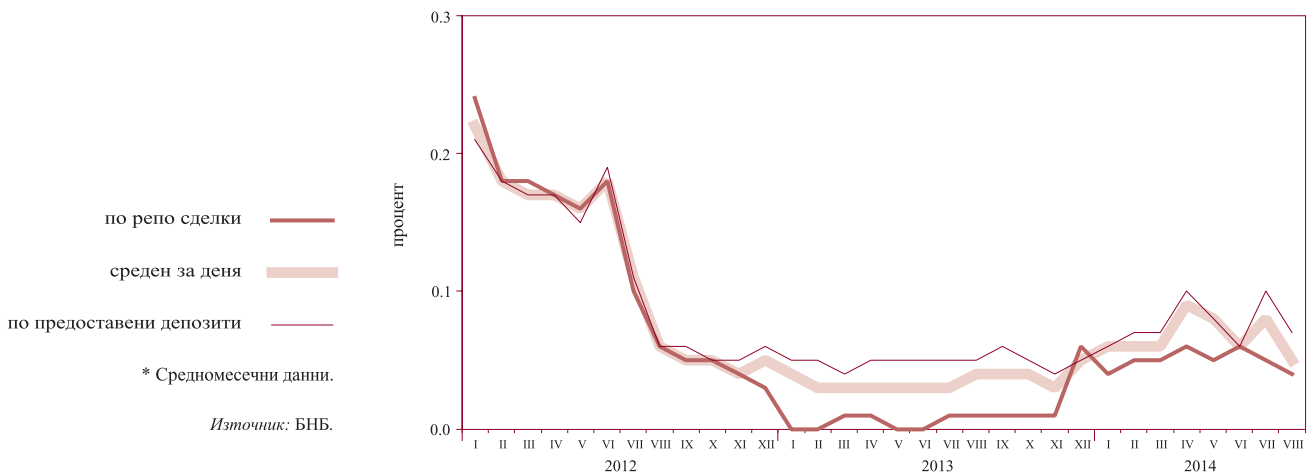

1.16. Лихвени проценти по нов бизнес по кредити за сектор нефинансови предприятия



1.17. Лихвени проценти по нов бизнес по кредити за сектор домакинства



1.18. Лихвени проценти по нов бизнес по депозити с договорен матуритет в левове на сектор нефинансови предприятия

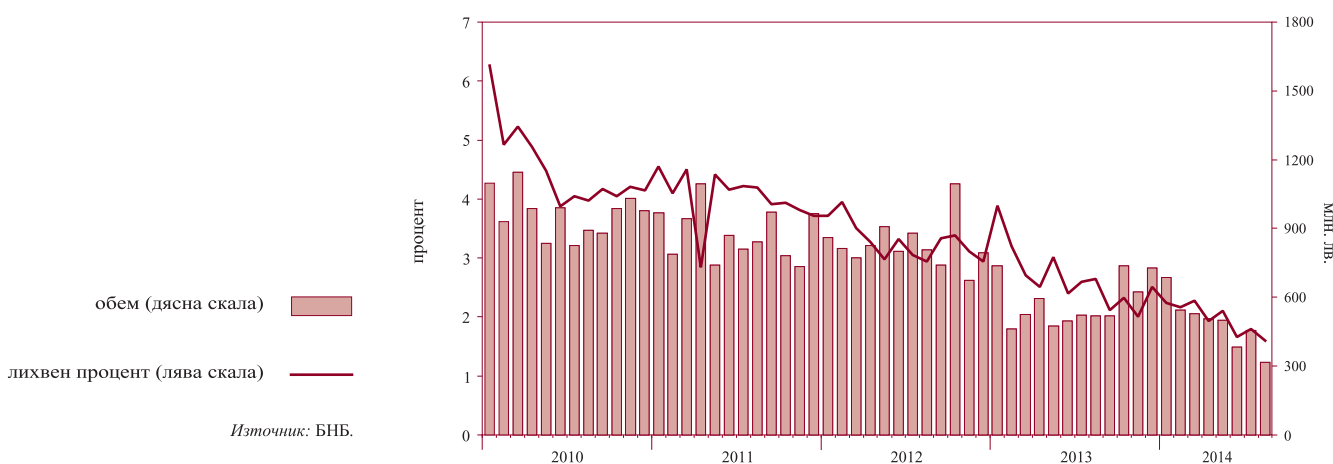

1.19. Лихвени проценти по нов бизнес по депозити с договорен матуритет в левове на сектор домакинства

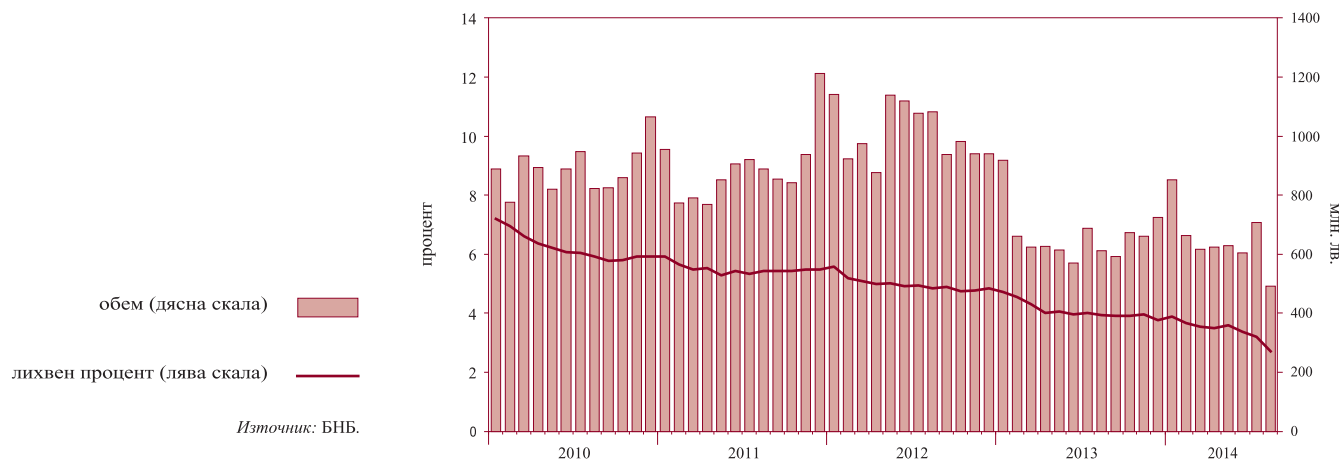

1.20. Лихвен диференциал между годишната доходност на ОЛП и месечния ЛИБОР за еврото

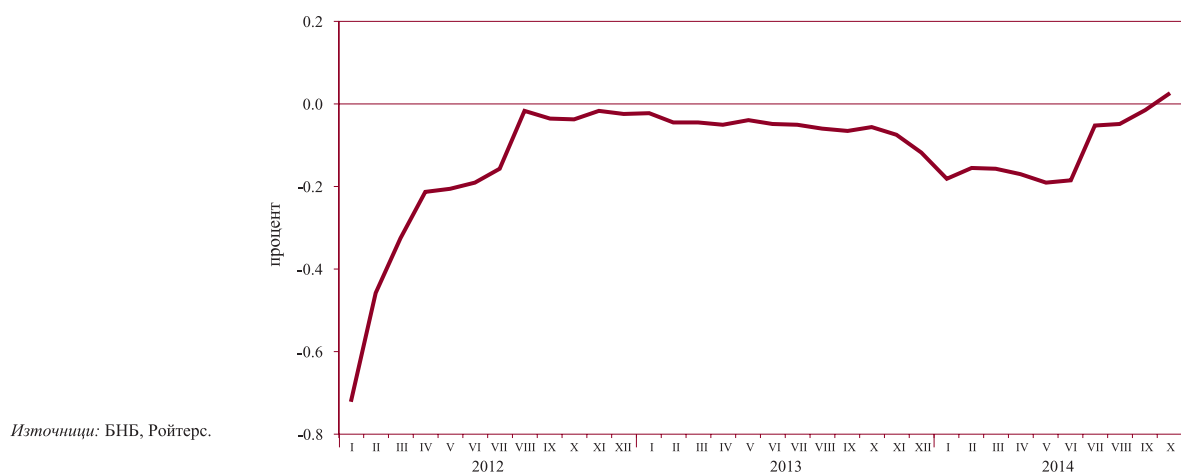

2 Външен сектор

2.1. Платежен баланс

2.1.1. Текуща сметка*

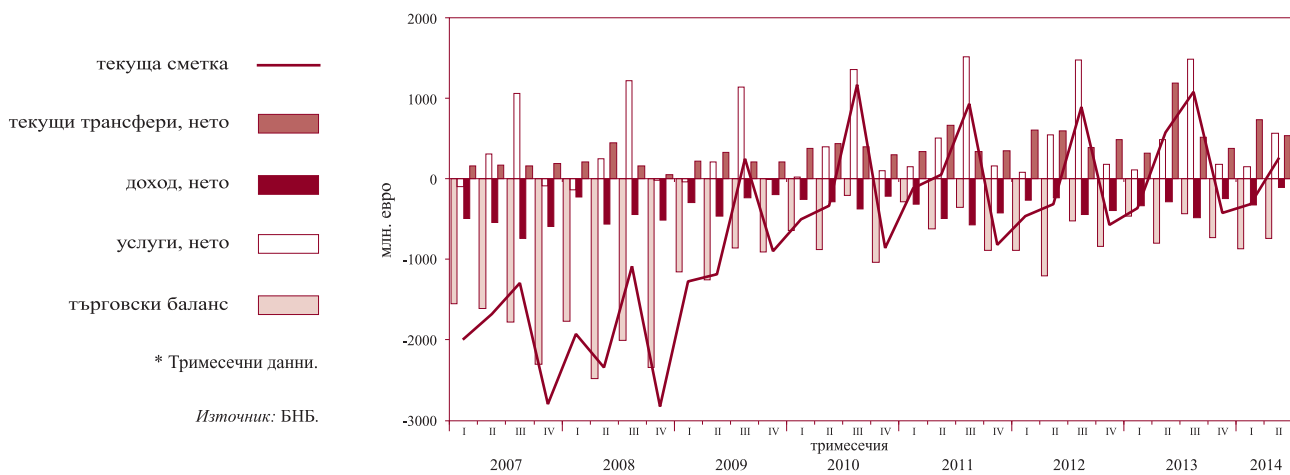

2.1.2. Капиталова и финансова сметка*

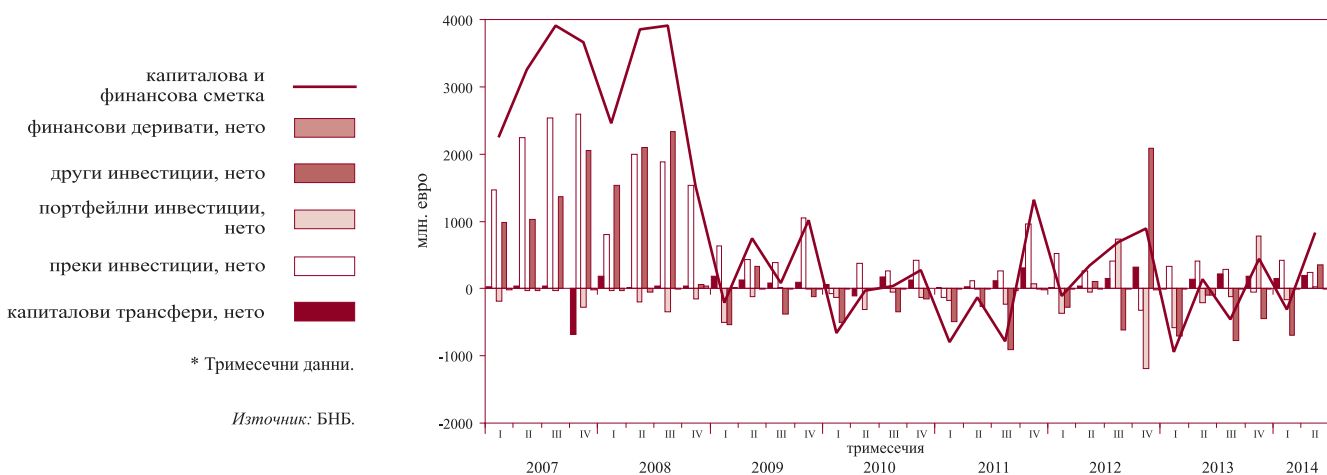

2.2. Брутен външен дълг



2.3. Индикатори на външния дълг

2.3.1. Брутен външен дълг*

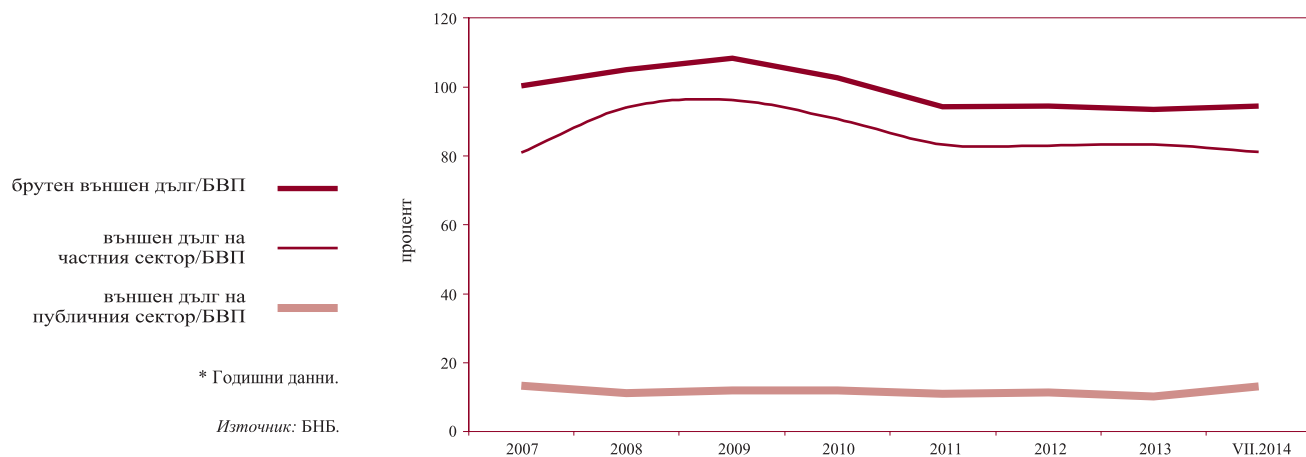

2.3.2. Обслужване на външния дълг*

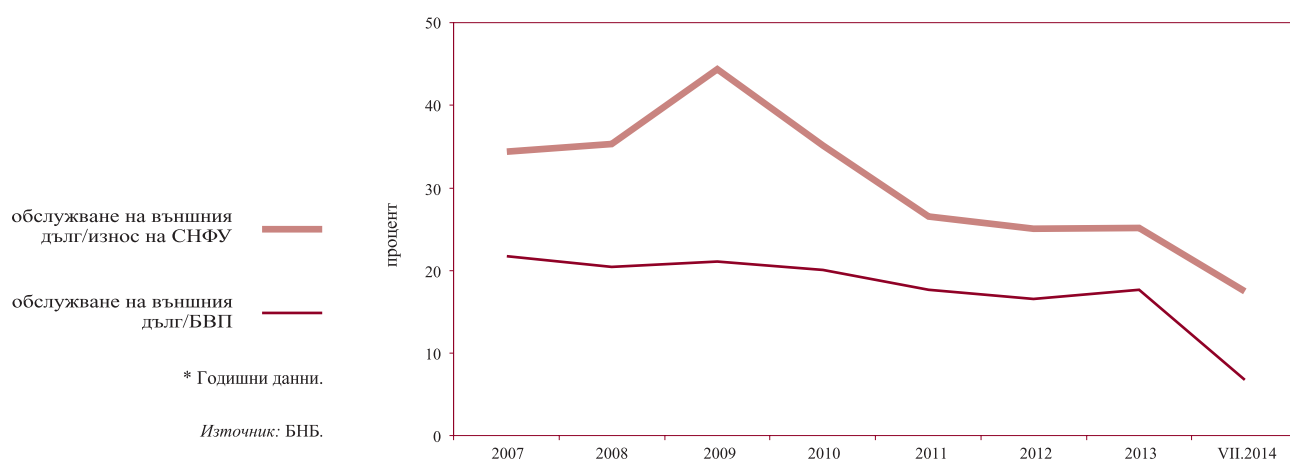

2.4. Валутен курс на лева към щатския долар*

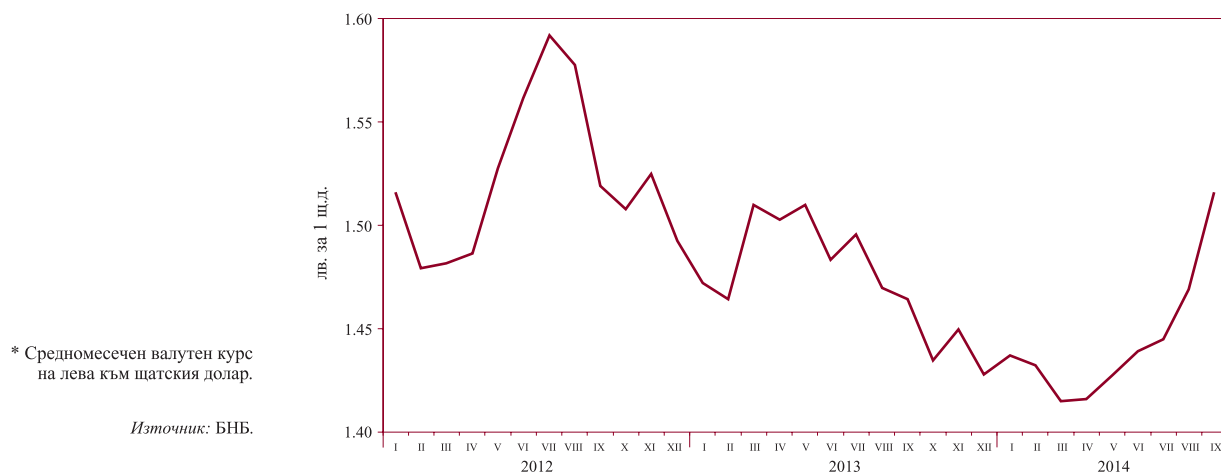

3 Фискален сектор

3.1. Финансиране на бюджетния дефицит*

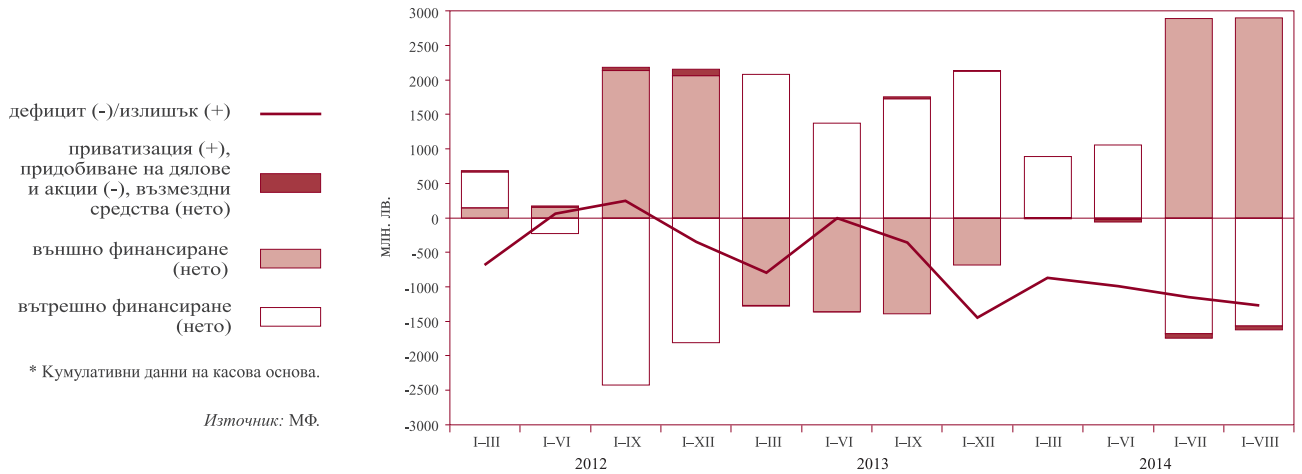

3.2. Изпълнение на републиканския бюджет*

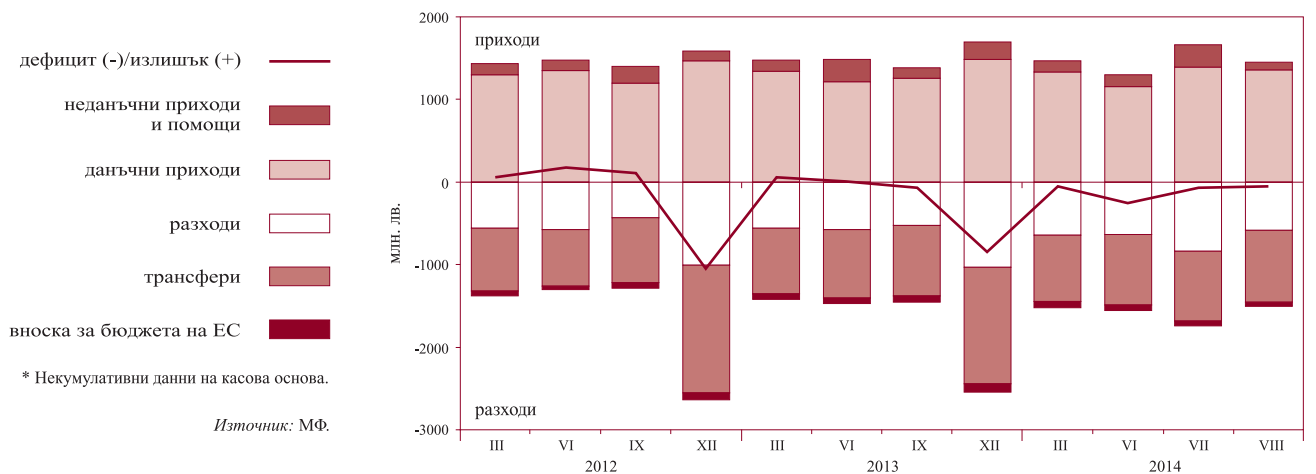

4 Реален сектор

4.1. Безработица*



4.2. Динамика на средната месечна работна заплата (тримесечна плъзгаща се средна)

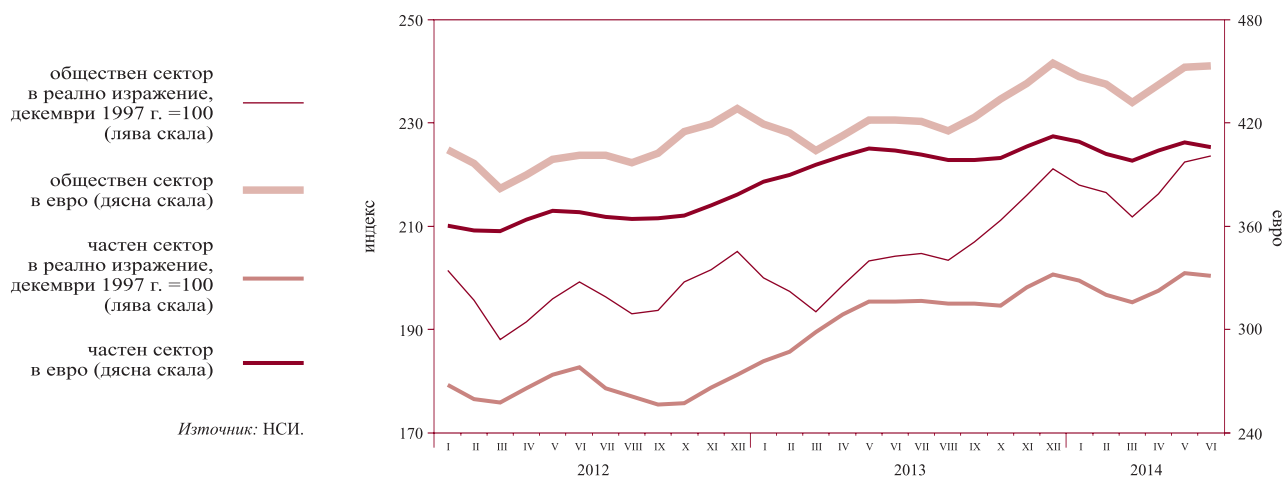

4.3. Изменение на потребителските цени по месеци спрямо предходния месец

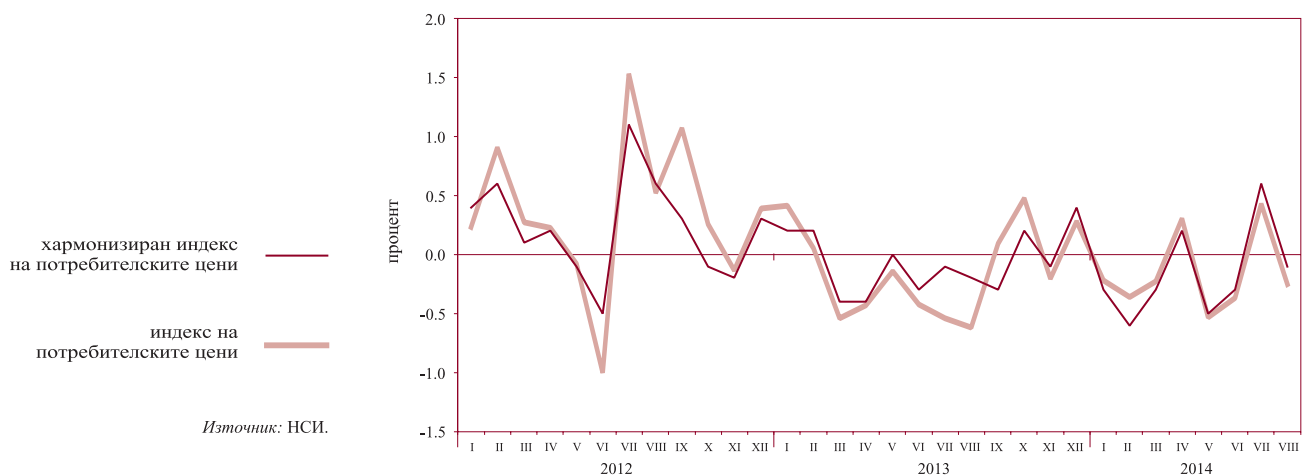

4.4. Изменение на потребителските цени по месеци спрямо съответния месец на предходната година

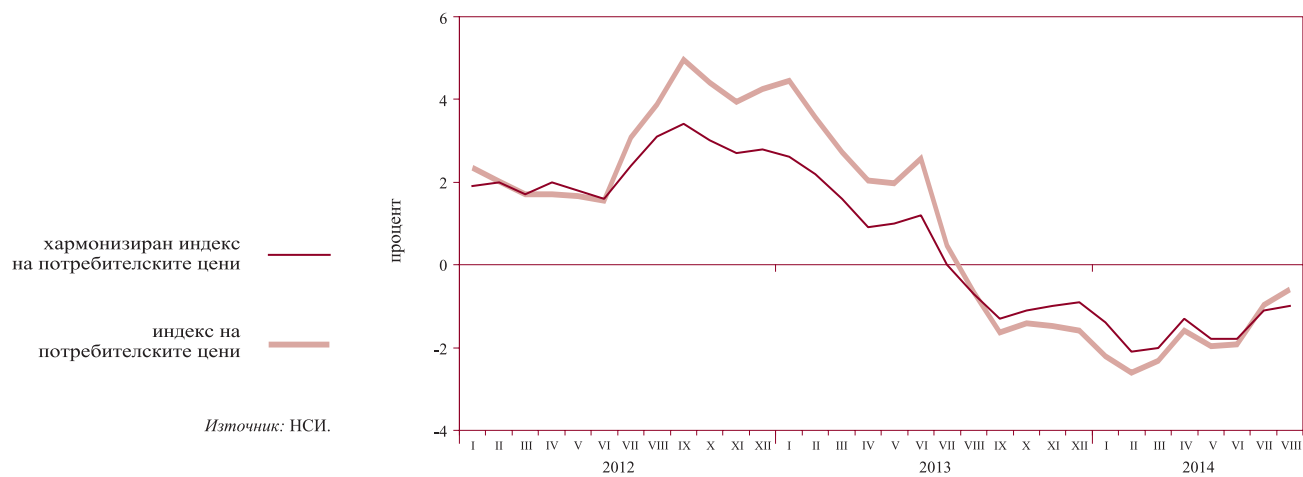

Таблици

1

Финансов сектор

1.1.	Баланс на управление „Емисионно“ на БНБ.....	19
1.2.	Баланс на управление „Банково“ на БНБ	19
1.3.	Паричен отчет и аналитични отчетности	20
1.3.1.	Кратък паричен отчет	20
1.3.2.	Подобен паричен отчет	22
1.3.3.	Аналитична отчетност на БНБ	27
1.3.4.	Аналитична отчетност на други парично-финансови институции	31
1.3.5.	Чуждестранни активи и пасиви на БНБ	36
1.3.6.	Кредити на нефинансови предприятия, домакинства и НТООД.....	39
1.3.7.	Допълнителни показатели към аналитичната отчетност на БНБ.....	41
1.3.8.	Допълнителни показатели към аналитичната отчетност на други парично-финансови институции.....	43
1.4.	Секторни отчетности на парично-финансовите институции	44
1.4.1.	Секторна месечна отчетност на БНБ към август 2014 г.	44
1.4.2.	Секторна месечна отчетност на други парично-финансови институции към август 2014 г.....	47
1.5.	Парични агрегати.....	50
1.5.1.	Парични агрегати – салда и трансакции.....	50
1.5.2.	Източници на паричните агрегати – салда и трансакции	51
1.6.	Надзорна статистика.....	52
1.6.1.	Баланс на банковата система с групата КТБ към 30 юни 2014 г.	52
1.6.2.	Отчет за доходите на банковата система с групата КТБ към 30 юни 2014 г.	54
1.7.	Разпределение на банките по групи.....	56
1.8.	Капиталова адекватност на банките без групата КТБ към 30 юни 2014 г.	57
1.9.	Ликвидност на банките без групата КТБ към 30 юни 2014 г. (съгласно Наредба № 11 на БНБ)	57
1.10.	Баланси и отчети за доходите на банките по групи.....	58
1.10.1.	Баланс на банките от първа група към 30 юни 2014 г.	58
1.10.2.	Отчет за доходите на банките от първа група към 30 юни 2014 г.	60
1.10.3.	Баланс на банките от втора група към 30 юни 2014 г.....	62
1.10.4.	Отчет за доходите на банките от втора група към 30 юни 2014 г.....	64
1.10.5.	Баланс на банките от трета група към 30 юни 2014 г.....	66
1.10.6.	Отчет за доходите на банките от трета група към 30 юни 2014 г.....	68
1.11.	Междубанков паричен пазар	70
1.12.	Валутен пазар	70
1.13.	Купена и продадена налична валута от касовия център на БНБ	71
1.14.	Основен лихвен процент	71
1.15.	Лихвени проценти по нов бизнес по кредити, различни от овърдрафт, по период на първоначално фиксиране на лихвения процент	72
1.16.	Обеми по нов бизнес по кредити, различни от овърдрафт, по период на първоначално фиксиране на лихвения процент	72
1.17.	Лихвени проценти по салда по кредити	73
1.18.	Обеми по салда по кредити	73
1.19.	Лихвени проценти по нов бизнес по депозити с договорен матуритет	74

1.20.	Обеми по нов бизнес по депозити с договорен матуритет	74
1.21.	Лихвени проценти по салда по депозити	75
1.22.	Обеми по салда по депозити	75
1.23.	Доходност на ДЦК и ДЛП за оценка на степента на конвергенция	76
1.24.	Индекси на междубанковия пазар	76
1.25.	Лихвен диференциал между основния лихвен процент и месечния ЛИБОР за еврото	77
1.26.	Котировки на българските глобални облигации	78

2

Външен сектор

2.1.	Платежен баланс	79
2.2.	Износ и внос.....	81
2.2.1.	Износ. Начин на използване	81
2.2.2.	Внос. Начин на използване	82
2.2.3.	Износ по основни търговски партньори и региони	83
2.2.4.	Внос по основни търговски партньори и региони	84
2.3.	Брутен външен дълг	85
2.4.	Получени нови кредити и депозити	86
2.5.	Обслужване на brutния външен дълг	87
2.6.	Индикатори на външния дълг	92
2.7.	Международна инвестиционна позиция на България	93
2.8.	Рамка на международните резерви и ликвидност в чуждестранна валута	94
2.8.1.	Част I. Официални резервни активи и други активи в чуждестранна валута (приблизителна пазарна стойност)	94
2.8.2.	Част II. Безусловно изтичане на активи в чуждестранна валута (номинална стойност) през следващите 12 месеца	95
2.8.3.	Част III. Условно изтичане на активи в чуждестранна валута (номинална стойност) през следващите 12 месеца	97
2.8.4.	Част IV. Допълнителни показатели	102
2.9.	Централни курсове на някои основни валути	103
2.10.	Валутен курс на лева към щатския долар	103

3

Фискален сектор

3.1.	Консолидиран държавен бюджет	104
3.2.	Изпълнение на републиканския бюджет	104
3.3.	Държавен дълг	105
3.4.	Дълг на сектор „Държавно управление“ (Маастрихтски дълг).....	105

4

Реален сектор

4.1.	БВП – разходи за крайно използване	106
4.2.	БВП – производствен метод	106
4.3.	Икономическа активност	107
4.3.1.	Наети лица по трудово или служебно правоотношение	107
4.3.2.	Безработица.....	107
4.4.	Средна месечна работна заплата на наетите лица по трудово или служебно правоотношение	108
4.5.	Изменение на потребителските цени	108

1 Финансов сектор

1.1. БАЛАНС НА УПРАВЛЕНИЕ „ЕМИСИОННО“ НА БНБ

	30.IX.2013	31.X.2013	29.XI.2013	30.XII.2013	31.I.2014	28.II.2014	31.III.2014	30.IV.2014	31.V.2014	30.VI.2014	31.VII.2014	29.VIII.2014	30.IX.2014	(хил. лв.)
АКТИВИ	29 215 035	28 264 948	27 946 961	28 214 543	27 127 714	27 127 714	27 303 211	27 502 018	27 027 442	28 012 428	29 600 747	29 983 874	30 440 885	
1. Парични средства и предоставени депозити в чуждестранна валута	6 975 536	6 043 632	5 957 783	6 318 854	4 713 643	4 713 643	5 672 422	5 706 646	5 087 786	5 913 296	6 002 424	6 194 783	6 199 678	
2. Монетарно злато и други инструменти в злато	2 487 552	2 453 238	2 301 367	2 197 242	2 315 221	2 315 221	2 364 428	2 351 687	2 318 246	2 420 622	2 434 141	2 456 725	2 417 006	
3. Инвестиции в ценни книжа	19 751 947	19 768 078	19 687 811	19 698 447	20 098 850	20 098 850	19 266 361	19 443 685	19 621 410	19 678 510	21 164 182	21 332 366	21 824 201	
ПАСИВИ	29 215 035	28 264 948	27 946 961	28 214 543	27 127 714	27 127 714	27 303 211	27 502 018	27 027 442	28 012 428	29 600 747	29 983 874	30 440 885	
1. Банкноти и монети в обращение	9 585 139	9 458 625	9 553 524	10 253 722	9 624 720	9 624 720	9 586 952	10 025 138	9 783 891	10 532 411	10 417 473	10 642 656	10 620 726	
2. Задължения към банки	8 106 688	7 401 213	7 055 432	7 063 308	7 051 596	7 051 596	6 439 370	6 326 620	6 178 514	6 495 264	5 727 863	5 883 129	6 257 356	
3. Задължения към правителството и бюджетни организации	4 666 749	4 610 742	4 692 803	4 418 743	3 885 134	3 885 134	4 599 733	4 611 129	4 391 982	4 157 224	6 546 804	6 484 786	6 475 642	
4. Задължения към други депозанти	1 674 102	1 647 562	1 624 937	1 571 366	1 523 127	1 523 127	1 581 712	1 523 088	1 647 517	1 685 144	1 723 969	1 717 968	1 824 633	
5. Депозити на управление „Банково“	5 182 357	5 146 806	5 020 265	4 907 404	5 043 137	5 043 137	5 095 444	5 016 043	5 025 538	5 142 385	5 184 638	5 255 335	5 262 528	

Източник: БНБ.

1.2. БАЛАНС НА УПРАВЛЕНИЕ „БАНКОВО“ НА БНБ

	30.IX.2013	31.X.2013	29.XI.2013	30.XII.2013	31.I.2014	28.II.2014	31.III.2014	30.IV.2014	31.V.2014	30.VI.2014	31.VII.2014	29.VIII.2014	30.IX.2014	(хил. лв.)
АКТИВИ	6 840 272	6 792 989	6 663 294	6 537 257	6 695 085	6 782 381	6 729 058	6 647 635	6 671 250	6 790 795	6 844 173	6 922 561	6 959 393	
1. Злато и други благородни метали	35 270	34 790	32 612	31 239	32 809	34 249	33 464	33 252	32 950	34 326	34 553	34 743	34 039	
2. Вземания от правителството на Република България	0	0	0	0	0	0	0	0	0	0	0	0	0	
3. Капиталови инвестиции и квота в МВФ	1 452 809	1 442 826	1 443 305	1 429 792	1 450 823	1 433 216	1 434 107	1 431 628	1 447 290	1 446 974	1 462 048	1 470 073	1 501 960	
4. Дълготрайни материални и нематериални активи	1 625 001	1 614 408	1 602 287	1 599 051	1 577 066	1 566 908	1 558 850	1 549 953	1 536 665	1 525 669	1 515 561	1 513 324	1 502 008	
5. Други активи	7 335	7 159	6 825	9 771	10 610	10 314	10 193	11 759	11 807	14 541	11 373	11 086	10 658	
6. Депозити в управление „Емисионно“	5 182 357	5 146 806	5 020 265	4 907 404	5 043 137	5 147 694	5 095 444	5 016 043	5 025 538	5 142 385	5 184 638	5 255 335	5 262 528	
ПАСИВИ	6 840 272	6 792 989	6 663 294	6 537 257	6 695 085	6 782 381	6 729 058	6 647 635	6 671 250	6 790 795	6 844 173	6 922 561	6 959 393	
1. Кредити от МВФ	0	0	0	0	0	0	0	0	0	0	0	0	0	
2. Задължения към международни финансови институции	2 704 044	2 684 122	2 684 933	2 659 865	2 702 269	2 666 704	2 668 633	2 663 804	2 694 820	2 694 283	2 724 599	2 740 464	2 804 462	
3. Други пасиви	24 851	21 180	28 679	56 462	18 493	22 416	25 474	23 163	19 110	20 589	21 198	28 811	18 983	
Всичко задължения	2 728 895	2 705 302	2 713 612	2 716 327	2 720 762	2 689 120	2 694 107	2 686 967	2 713 930	2 714 872	2 745 797	2 769 275	2 823 445	
4. Основен капитал	20 000	20 000	20 000	20 000	20 000	20 000	20 000	20 000	20 000	20 000	20 000	20 000	20 000	
5. Резерви	4 022 547	3 994 259	3 849 925	3 717 559	3 864 109	3 979 844	3 916 751	3 923 366	3 916 243	4 031 171	4 043 823	4 089 721	4 068 177	
6. Неразпределена печалба	68 830	73 428	79 757	83 371	90 214	93 417	98 200	17 302	21 077	24 752	34 553	43 565	47 777	
Всичко собствен капитал	4 111 377	4 087 687	3 949 682	3 820 930	3 974 323	4 093 261	4 034 951	3 960 668	3 957 320	4 075 923	4 098 376	4 153 286	4 135 948	

Източник: БНБ.

1.3.1. КРАТЪК ПАРИЧЕН ОТЧЕТ
(продължение)

	VIII.2013	IX.2013	X.2013	XI.2013	XII.2013	I.2014	II.2014	III.2014	IV.2014	V.2014	VI.2014	VII.2014	VIII.2014	(ХИЛ. ЛВ.)
ПАРИ М3 (М2+ТЪРГУЕМИ ИНСТРУМЕНТИ)	64 733 332	65 218 220	65 659 311	66 248 207	67 236 351	67 652 471	67 601 876	67 806 443	67 787 259	68 218 345	67 671 130	68 205 641	69 422 331	
Търгуеми инструменти (издадени дългови ценни книжа до 2 години + акции/дялове на ФПП + репо сделки) в левове	53 740	58 842	56 008	62 109	73 127	63 309	71 354	68 755	80 094	82 038	74 318	73 318	65 222	
в чуждестранна валута	-	-	-	-	-	-	-	-	-	-	-	-	-	
ДЪЛГОСРОЧНИ ПАСИВИ НА ПАРИЧНО-ФИНАНСОВИТЕ ИНСТИТУЦИИ	17 234 969	17 063 895	17 109 452	17 004 488	16 974 108	17 143 609	17 380 384	17 356 297	17 271 595	17 315 663	17 389 858	17 260 877	17 419 439	
Депозити с договорен матуриретен над 2 години и депозити, договорени за ползване след предизвестие над 3 месеца в левове	1 877 191	1 862 923	1 876 698	1 912 493	1 902 605	1 946 138	1 979 079	2 100 569	2 121 287	2 160 519	2 179 508	2 188 185	2 194 162	
в чуждестранна валута	904 544	914 728	925 604	967 706	947 582	970 201	1 005 023	1 014 924	1 031 343	1 057 254	1 048 694	1 050 183	1 042 856	
Издадени дългови ценни книжа над 2 години в левове	972 647	948 195	951 094	944 787	955 023	975 937	974 056	1 085 645	1 089 944	1 103 265	1 130 814	1 138 002	1 151 306	
в чуждестранна валута	73 928	73 928	73 928	73 928	144 338	144 338	144 338	144 338	144 338	144 338	144 436	146 979	144 770	
Капитал и резерви	73 928	73 928	73 928	73 928	144 338	144 338	144 338	144 338	144 338	144 338	144 436	146 979	144 770	
Забележка: Предварителни данни.	15 283 850	15 127 044	15 158 826	15 018 067	14 927 165	15 053 133	15 256 967	15 111 390	15 005 970	15 010 806	15 065 914	14 925 713	15 080 507	
Източници: БНБ и други ПФИ.														

1.3.2. ПОДРОБЕН ПАРИЧЕН ОТЧЕТ
(продължение)

(хил. лв.)

	VIII.2013	IX.2013	X.2013	XI.2013	XII.2013	I.2014	II.2014	III.2014	IV.2014	V.2014	VI.2014	VII.2014	VIII.2014
ПАРИ М3 (М2 + ТЪРГУЕМИ ИНСТРУМЕНТИ)	64 733 332	65 218 220	65 659 311	66 248 207	67 236 351	67 652 471	67 601 876	67 806 443	67 787 259	68 218 345	67 671 130	68 205 641	69 422 331
Търгуеми инструменти (издадени дългови ценни книжа до 2 години + акции/дялове на ФПШ + репо сделки) в левове	53 740	58 842	56 008	62 109	73 127	63 309	71 354	68 755	80 094	82 038	74 318	73 318	65 222
в чуждестранна валута	-	58 842	56 008	62 109	73 127	63 309	71 354	68 755	80 094	82 038	74 318	73 318	65 222
в т.ч. в евро	-	-	-	-	-	-	-	-	-	-	-	-	-
ДЪЛГОСРОЧНИ ПАСИВИ, НЕВКЛЮЧЕНИ В ПАРИЧНАТА МАСА	17 234 969	17 063 895	17 109 452	17 004 488	16 974 108	17 143 609	17 380 384	17 356 297	17 271 595	17 315 663	17 389 858	17 260 877	17 419 439
ДЕПОЗИТИ С ДОГОВОРЕН МАТУРИТЕТ НАД 2 ГОДИНИ И ДЕПОЗИТИ, ДОГОВОРЕНИ ЗА ПОЛЗВАНЕ СЛЕД ПРЕДИЗВЕСТИЕ НАД 3 МЕСЕЦА	1 877 191	1 862 923	1 876 698	1 912 493	1 902 605	1 946 138	1 979 079	2 100 569	2 121 287	2 160 519	2 179 508	2 188 185	2 194 162
в левове	904 544	914 728	925 604	967 706	947 582	970 201	1 005 023	1 014 924	1 031 343	1 057 254	1 048 694	1 050 183	1 042 856
в чуждестранна валута	972 647	948 195	951 094	944 787	955 023	975 937	974 056	1 085 645	1 089 944	1 103 265	1 130 814	1 138 002	1 151 306
в т.ч. в евро	808 388	784 755	787 628	780 802	783 138	799 089	799 773	901 686	907 642	916 131	940 170	954 492	967 962
ИЗДАДЕНИ ДЪЛГОВИ ЦЕННИ КНИЖА НАД 2 ГОДИНИ	73 928	73 928	73 928	73 928	73 928	73 928	73 928	73 928	73 928	73 928	73 928	73 928	73 928
в левове	-	-	-	-	-	-	-	-	-	-	-	-	-
в чуждестранна валута	73 928	73 928	73 928	73 928	73 928	73 928	73 928	73 928	73 928	73 928	73 928	73 928	73 928
в т.ч. в евро	73 928	73 928	73 928	73 928	73 928	73 928	73 928	73 928	73 928	73 928	73 928	73 928	73 928
КАПИТАЛ И РЕЗЕРВИ	15 283 850	15 127 044	15 158 826	15 018 067	14 927 165	15 053 133	15 256 967	15 111 390	15 005 970	15 010 806	15 065 914	14 925 713	15 080 507
Основен капитал	4 654 940	4 059 940	4 059 939	4 059 940	4 080 868	4 080 868	4 080 868	3 958 403	3 958 403	3 983 403	3 993 182	3 993 182	3 993 182
Резерви	9 837 101	9 068 050	9 679 313	9 404 717	9 259 624	9 418 745	9 541 047	9 423 381	9 491 505	9 495 820	9 652 431	9 063 081	9 725 010
Финансов резултат	1 391 809	1 371 054	1 419 574	1 553 410	1 586 673	1 553 520	1 635 052	1 729 606	1 556 062	1 531 583	1 420 301	1 269 450	1 362 315

* Включва и резервната позиция в МВФ.

** Включва само получените кредити от МВФ.

*** Включва издадените дългови ценни книжа и акции/дялове на фондовете на паричния пазар (ФПШ), държани от нерезиденти.

Забележка: Предварителни данни.

Източници: БНБ и други ПФИ.

1.3.3. АНАЛИТИЧНА ОТЧЕТНОСТ НА БНБ

	ВІІІ.2013	ІХ.2013	Х.2013	ХІ.2013	ХІІ.2013	І.2014	ІІ.2014	ІІІ.2014	ІV.2014	V.2014	VI.2014	VII.2014	VIII.2014	(ХІЛ. ЛВ.)
Валутен курс: лв. за 1 пл.д.	1.4777	1.44823	1.43379	1.43695	1.41902	1.44705	1.41593	1.41850	1.41215	1.43737	1.43200	1.46187	1.48304	
лв. за 1 евро	1.95583	1.95583	1.95583	1.95583	1.95583	1.95583	1.95583	1.95583	1.95583	1.95583	1.95583	1.95583	1.95583	
АКТИВИ	23 626 356	23 492 388	22 585 764	22 169 994	22 744 184	22 059 880	21 860 785	21 679 765	21 857 038	21 540 166	22 834 609	22 061 744	22 490 932	
НЕТНИ ЧУЖДЕСТРАННИ АКТИВИ	27 729 258	27 847 897	26 905 241	26 582 419	26 823 822	25 659 017	25 184 049	25 952 616	26 166 034	25 608 896	26 636 658	28 235 938	28 626 743	
Чуждестранни активи	29 123 318	29 244 736	28 294 648	27 976 663	28 243 294	27 156 423	26 605 639	27 331 920	27 530 726	27 056 151	28 041 136	29 629 456	30 012 584	
Каса в чуждестранна валута	30 334	25 590	23 355	21 394	19 364	95 606	91 192	89 184	84 876	81 526	156 790	244 485	241 557	
в т.ч. в евро	29 764	24 709	22 692	20 557	18 479	92 703	90 540	88 357	84 198	80 793	155 896	243 657	240 743	
Депозити	5 277 630	5 591 662	4 670 952	4 586 610	4 962 017	3 261 467	3 471 264	4 241 541	4 282 715	3 651 683	4 401 885	4 387 649	4 574 645	
в левове	5 277 630	5 591 662	4 670 952	4 586 610	4 962 017	3 261 467	3 471 264	4 241 541	4 282 715	3 651 683	4 401 885	4 387 649	4 574 645	
в чуждестранна валута	5 267 497	5 581 502	4 660 987	4 575 739	4 952 041	3 251 616	3 460 079	4 231 329	4 273 060	3 643 114	4 393 354	4 379 578	4 486 532	
в т.ч. в евро	-	-	-	-	-	-	-	-	-	-	-	-	-	
Репозити	-	-	-	-	-	-	-	-	-	-	-	-	-	
в левове	-	-	-	-	-	-	-	-	-	-	-	-	-	
в чуждестранна валута	-	-	-	-	-	-	-	-	-	-	-	-	-	
в т.ч. в евро	-	-	-	-	-	-	-	-	-	-	-	-	-	
Кредити	-	-	-	-	-	-	-	-	-	-	-	-	-	
в левове	-	-	-	-	-	-	-	-	-	-	-	-	-	
в чуждестранна валута	-	-	-	-	-	-	-	-	-	-	-	-	-	
в т.ч. в евро	-	-	-	-	-	-	-	-	-	-	-	-	-	
Цени книжа, различни от акции	19 686 997	19 661 582	19 675 968	19 606 635	19 618 828	20 066 545	19 166 508	19 170 157	19 354 191	19 530 268	19 560 927	21 068 765	21 239 619	
в левове	-	-	-	-	-	-	-	-	-	-	-	-	-	
в чуждестранна валута	19 686 997	19 661 582	19 675 968	19 606 635	19 618 828	20 066 545	19 166 508	19 170 157	19 354 191	19 530 268	19 560 927	21 068 765	21 239 619	
в т.ч. в евро	19 686 997	19 661 582	19 675 968	19 606 635	19 618 828	20 066 545	19 166 508	19 170 157	19 354 191	19 530 268	19 560 927	21 068 765	21 239 619	
Акции и други капиталови инструменти	29 701	29 701	29 701	29 701	28 752	28 709	28 709	28 709	28 709	28 709	28 709	28 709	28 709	
в левове	29 701	29 701	29 701	29 701	28 752	28 709	28 709	28 709	28 709	28 709	28 709	28 709	28 709	
в чуждестранна валута	6 899	6 899	6 899	6 899	6 899	6 856	6 856	6 856	6 856	6 856	6 856	6 856	6 856	
в т.ч. в евро	4 088 270	3 920 859	3 877 088	3 725 730	3 608 212	3 748 643	3 833 457	3 779 900	3 764 628	3 747 863	3 849 950	3 879 473	3 910 523	
Монетарно злато и притежавани СІТ*	10 386	15 342	17 584	6 593	6 121	17 453	14 509	22 429	15 007	16 102	42 875	20 375	17 531	
в левове	-	-	-	-	-	-	-	-	-	-	-	-	-	
в чуждестранна валута	10 386	15 342	17 584	6 593	6 121	17 453	14 509	22 429	15 007	16 102	42 875	20 375	17 531	
в т.ч. в евро	10 152	15 012	17 292	6 449	5 841	17 026	14 235	21 974	15 117	15 887	42 611	19 964	17 261	
Минус: чуждестранни пасиви	1 394 060	1 396 839	1 389 407	1 394 244	1 419 472	1 497 406	1 421 590	1 379 304	1 364 692	1 447 255	1 404 478	1 393 518	1 385 841	
Депозити	26 074	39 499	42 032	46 536	84 300	140 847	83 037	39 710	27 456	94 508	51 954	25 712	10 173	
в левове	12 147	25 585	29 242	32 885	37 872	26 294	18 260	8 571	6 804	31 291	7 417	17 953	3 640	
в чуждестранна валута	13 927	13 914	12 790	13 651	46 428	114 553	64 777	31 139	20 652	63 217	44 537	7 759	6 533	
в т.ч. в евро	13 927	13 914	12 790	13 651	46 428	114 553	64 777	31 139	20 652	63 217	44 537	7 759	6 533	
Репозити	-	-	-	-	-	-	-	-	-	-	-	-	-	
в левове	-	-	-	-	-	-	-	-	-	-	-	-	-	
в чуждестранна валута	-	-	-	-	-	-	-	-	-	-	-	-	-	
в т.ч. в евро	-	-	-	-	-	-	-	-	-	-	-	-	-	
Кредити**	89	158	254	104	232	378	119	261	403	127	222	312	86	
Задължения по лихви	89	158	254	104	232	378	119	261	403	127	222	312	86	
в левове	-	-	-	-	-	-	-	-	-	-	-	-	-	
в чуждестранна валута	89	158	254	104	232	378	119	261	403	127	222	312	86	
в т.ч. в евро	-	-	-	-	-	-	-	-	-	-	-	-	-	
Разпределени СІТ	1 367 897	1 357 182	1 347 121	1 347 604	1 334 940	1 356 181	1 338 434	1 339 333	1 336 833	1 352 620	1 352 302	1 367 494	1 375 582	
ВЗЕМАНИЯ ОТ СЕКТОР ДЪРЖАВНО УПРАВЛЕНИЕ	-4 369 304	-4 612 168	-4 578 033	-4 659 849	-4 299 584	-3 858 173	-3 578 675	-4 523 242	-4 562 148	-4 324 551	-4 059 402	-6 427 028	-6 380 719	
Централно държавно управление (нето)	-4 369 304	-4 612 168	-4 578 033	-4 659 849	-4 299 584	-3 858 173	-3 578 675	-4 523 242	-4 562 148	-4 324 551	-4 059 402	-6 427 028	-6 380 719	
(продължава)														

1.3.3. АНАЛИТИЧНА ОТЧЕТНОСТ НА БНБ
(продължение)

	VIII.2013	IX.2013	X.2013	XI.2013	XII.2013	I.2014	II.2014	III.2014	IV.2014	V.2014	VI.2014	VII.2014	VIII.2014
Вземания	-	-	-	-	-	-	-	-	-	-	-	-	-
ДЦК	-	-	-	-	-	-	-	-	-	-	-	-	-
в левове	-	-	-	-	-	-	-	-	-	-	-	-	-
в чуждестранна валута	-	-	-	-	-	-	-	-	-	-	-	-	-
в т.ч. в евро	-	-	-	-	-	-	-	-	-	-	-	-	-
Репозитиви	-	-	-	-	-	-	-	-	-	-	-	-	-
в левове	-	-	-	-	-	-	-	-	-	-	-	-	-
в чуждестранна валута	-	-	-	-	-	-	-	-	-	-	-	-	-
в т.ч. в евро	-	-	-	-	-	-	-	-	-	-	-	-	-
Кредити	-	-	-	-	-	-	-	-	-	-	-	-	-
в левове	-	-	-	-	-	-	-	-	-	-	-	-	-
в чуждестранна валута	-	-	-	-	-	-	-	-	-	-	-	-	-
в т.ч. в евро	-	-	-	-	-	-	-	-	-	-	-	-	-
Минус: задължения	4 369 304	4 612 168	4 578 033	4 659 849	4 299 584	3 858 173	3 578 675	4 523 242	4 562 148	4 324 551	4 059 402	6 427 028	6 380 719
Депозити	4 369 304	4 612 168	4 578 033	4 659 849	4 299 584	3 858 173	3 578 675	4 523 242	4 562 148	4 324 551	4 059 402	6 427 028	6 380 719
в левове	4 067 550	4 329 882	4 338 027	4 378 948	3 254 255	3 196 134	3 243 472	4 285 158	4 309 374	4 056 923	3 761 879	3 850 260	3 818 858
в чуждестранна валута	301 754	282 286	240 006	280 901	1 045 329	662 039	335 203	238 084	252 774	267 628	297 523	2 576 768	2 561 861
в т.ч. в евро	293 169	273 742	230 878	271 790	1 036 155	653 895	327 148	229 957	243 199	257 911	287 895	2 568 416	2 553 415
Репозитиви	-	-	-	-	-	-	-	-	-	-	-	-	-
в левове	-	-	-	-	-	-	-	-	-	-	-	-	-
в чуждестранна валута	-	-	-	-	-	-	-	-	-	-	-	-	-
в т.ч. в евро	-	-	-	-	-	-	-	-	-	-	-	-	-
Социалноосигурителни фондове	-	-	-	-	-	-	-	-	-	-	-	-	-
Репозитиви	-	-	-	-	-	-	-	-	-	-	-	-	-
в левове	-	-	-	-	-	-	-	-	-	-	-	-	-
в чуждестранна валута	-	-	-	-	-	-	-	-	-	-	-	-	-
в т.ч. в евро	-	-	-	-	-	-	-	-	-	-	-	-	-
Кредити	-	-	-	-	-	-	-	-	-	-	-	-	-
в левове	-	-	-	-	-	-	-	-	-	-	-	-	-
в чуждестранна валута	-	-	-	-	-	-	-	-	-	-	-	-	-
в т.ч. в евро	-	-	-	-	-	-	-	-	-	-	-	-	-
ВЗЕМАНИЯ ОТ ДРУГИ ПФИ	-	-	-	-	-	-	-	-	-	-	-	-	-
в левове	-	-	-	-	-	-	-	-	-	-	-	-	-
в чуждестранна валута	-	-	-	-	-	-	-	-	-	-	-	-	-
в т.ч. в евро	-	-	-	-	-	-	-	-	-	-	-	-	-
ВЗЕМАНИЯ ОТ НЕПРАВИТЕЛСТВЕНИЯ СЕКТОР	76 539	76 539	76 539	76 539	76 539	76 539	76 539	76 539	76 539	76 539	76 539	76 539	76 539
Нефинансови предприятия	70 198	70 198	70 198	70 198	70 198	70 198	70 198	70 198	70 198	70 198	70 198	70 198	70 198
Кредити	-	-	-	-	-	-	-	-	-	-	-	-	-
в левове	-	-	-	-	-	-	-	-	-	-	-	-	-
в чуждестранна валута	-	-	-	-	-	-	-	-	-	-	-	-	-
в т.ч. в евро	-	-	-	-	-	-	-	-	-	-	-	-	-
Акции и други капиталови инструменти	70 198	70 198	70 198	70 198	70 198	70 198	70 198	70 198	70 198	70 198	70 198	70 198	70 198
в левове	70 198	70 198	70 198	70 198	70 198	70 198	70 198	70 198	70 198	70 198	70 198	70 198	70 198
в чуждестранна валута	-	-	-	-	-	-	-	-	-	-	-	-	-
в т.ч. в евро	-	-	-	-	-	-	-	-	-	-	-	-	-
Финансови предприятия	6 341	6 341	6 341	6 341	6 341	6 341	6 341	6 341	6 341	6 341	6 341	6 341	6 341
Кредити	-	-	-	-	-	-	-	-	-	-	-	-	-
в левове	-	-	-	-	-	-	-	-	-	-	-	-	-
в чуждестранна валута	-	-	-	-	-	-	-	-	-	-	-	-	-
в т.ч. в евро	-	-	-	-	-	-	-	-	-	-	-	-	-

(продължава)

1.3.3. АНАЛИТИЧНА ОТЧЕТНОСТ НА БНБ
(продължение)

	VIII.2013	IX.2013	X.2013	XI.2013	XII.2013	I.2014	II.2014	III.2014	IV.2014	V.2014	VI.2014	VII.2014	VIII.2014
Домакинства и НТООД	-	-	-	-	-	-	-	-	-	-	-	-	-
в т.ч. в евро	410 724	410 724	410 724	410 724	416 592	416 592	416 592	416 592	416 592	416 592	416 592	21 514	21 514
Социалноосигурителни фондове	-	-	-	-	-	-	-	-	-	-	-	-	-
Нефинансови предприятия	21 514	21 514	21 514	21 514	21 514	21 514	21 514	21 514	21 514	21 514	21 514	21 514	21 514
Финансови предприятия	389 210	389 210	389 210	389 210	395 078	395 078	395 078	395 078	395 078	395 078	395 078	-	-
Домакинства и НТООД	-	-	-	-	-	-	-	-	-	-	-	-	-
Депозити, договорени за ползване след предизвестие до 3 месеца	-	-	-	-	-	-	-	-	-	-	-	-	-
в левове	-	-	-	-	-	-	-	-	-	-	-	-	-
в чуждестранна валута	-	-	-	-	-	-	-	-	-	-	-	-	-
в т.ч. в евро	-	-	-	-	-	-	-	-	-	-	-	-	-
ДЪЛГОСРОЧНИ ПАСИВИ, НЕВКЛЮЧЕНИ В ПАРИЧНАТА МАСА	4 256 519	4 111 377	4 087 687	3 949 682	3 820 929	3 974 323	4 093 260	4 034 950	3 960 667	3 957 321	4 075 922	4 098 375	4 153 286
Депозити с договорен матуригет над 2 години и депозити, договорени за ползване след предизвестие над 3 месеца	-	-	-	-	-	-	-	-	-	-	-	-	-
в левове	-	-	-	-	-	-	-	-	-	-	-	-	-
в чуждестранна валута	-	-	-	-	-	-	-	-	-	-	-	-	-
в т.ч. в евро	-	-	-	-	-	-	-	-	-	-	-	-	-
КАПИТАЛ И РЕЗЕРВИ	4 256 519	4 111 377	4 087 687	3 949 682	3 820 929	3 974 323	4 093 260	4 034 950	3 960 667	3 957 321	4 075 922	4 098 375	4 153 286
Основен капитал	20 000	20 000	20 000	20 000	20 000	20 000	20 000	20 000	20 000	20 000	20 000	20 000	20 000
Резерви	4 171 026	4 022 547	3 994 259	3 849 925	3 717 559	3 864 109	3 979 843	3 916 750	3 923 365	3 916 244	4 031 170	4 043 822	4 089 721
Финансов резултат	65 493	68 830	73 428	79 757	83 370	90 214	93 417	98 200	17 302	21 077	24 752	34 553	43 565

* Включва и резервната позиция в МВФ.

** Включва само получените кредити от МВФ.

Източник: БНБ.

1.3.4. АНАЛИТИЧНА ОТЧЕТНОСТ НА ДРУГИ ПАРИЧНО-ФИНАНСОВИ ИНСТИТУЦИИ

(продължение)

	VIII.2013	IX.2013	X.2013	XI.2013	XII.2013	I.2014	II.2014	III.2014	IV.2014	V.2014	VI.2014	VII.2014	VIII.2014
Домакинства и НТООД в т.ч. в евро	4 163 831	4 244 737	4 358 627	4 452 147	4 717 856	4 849 112	4 954 436	5 051 624	5 149 196	5 178 893	5 171 961	5 332 480	5 412 291
Местно държавно управление и СОФ	3 381 587	3 476 788	3 553 965	3 634 777	3 868 927	3 969 556	4 063 956	4 157 737	4 214 838	4 263 092	4 299 591	4 432 610	4 495 726
Нефинансови предприятия	-	-	-	-	-	-	-	-	-	-	-	-	-
Финансови предприятия	6 446	32 851	4 313	3 978	3 521	3 008	2 368	2 116	2 131	2 392	2 357	2 304	1 633
Домакинства и НТООД	3 375 141	3 443 937	3 549 652	3 630 799	3 865 406	3 966 548	4 061 588	4 155 621	4 212 707	4 260 700	4 297 234	4 430 306	4 494 093
ТЪРГУЕМИ ИНСТРУМЕНТИ (ИЗДАДЕНИ ДЪЛГОВИ ЦЕННИ КНИЖКА ДО 2 ГОДИНИ + АКЦИИ/ДЯЛОВЕ НА ФПП + РЕПО СДЕЛКИ)	53 740	58 842	56 008	62 109	73 127	63 309	71 354	68 755	80 094	82 038	74 318	73 318	65 222
в левове	53 740	58 842	56 008	62 109	73 127	63 309	71 354	68 755	80 094	82 038	74 318	73 318	65 222
в чуждестранна валута	-	-	-	-	-	-	-	-	-	-	-	-	-
в т.ч. в евро	-	-	-	-	-	-	-	-	-	-	-	-	-
Издадени дългови ценни книжка над 2 години в левове	12 978 450	12 952 518	13 021 765	13 054 806	13 153 179	13 169 286	13 287 124	13 321 347	13 310 928	13 358 342	13 313 936	13 162 502	13 266 153
В ПАРИЧНАТА МАСА	1 877 191	1 862 923	1 876 698	1 912 493	1 902 605	1 946 138	1 979 079	2 100 569	2 121 287	2 160 519	2 179 508	2 188 185	2 194 162
Депозити с договорен матурирмет над 2 години и депозити, договорени за ползване след предизвестие над 3 месеца в левове	904 544	914 728	925 604	967 706	947 582	970 201	1 005 023	1 014 924	1 031 343	1 057 254	1 048 694	1 050 183	1 042 856
в чуждестранна валута	972 647	948 195	951 094	944 787	955 023	975 937	974 056	1 085 645	1 089 944	1 103 265	1 130 814	1 138 002	1 151 306
в т.ч. в евро	808 388	784 755	787 628	780 802	783 138	799 089	799 773	901 686	907 642	916 131	940 170	954 492	967 962
Издадени дългови ценни книжка над 2 години в левове	73 928	73 928	73 928	73 928	73 928	73 928	73 928	73 928	73 928	73 928	73 928	73 928	73 928
в чуждестранна валута	73 928	73 928	73 928	73 928	73 928	73 928	73 928	73 928	73 928	73 928	73 928	73 928	73 928
в т.ч. в евро	73 928	73 928	73 928	73 928	73 928	73 928	73 928	73 928	73 928	73 928	73 928	73 928	73 928
КАПИТАЛ И РЕЗЕРВИ	11 027 331	11 015 667	11 071 139	11 068 385	11 106 236	11 078 810	11 163 707	11 076 440	11 045 303	11 053 485	10 989 992	10 827 338	10 927 221
Основен капитал	4 034 940	4 039 940	4 039 940	4 039 940	4 060 868	4 060 868	4 060 868	3 938 403	3 938 403	3 963 403	3 973 182	3 973 182	3 973 182
Резерви	5 666 075	5 673 503	5 685 054	5 554 792	5 542 065	5 554 656	5 561 204	5 506 631	5 568 140	5 579 576	5 621 261	5 619 259	5 635 289
Финансов резултат	1 326 316	1 302 224	1 346 146	1 473 653	1 503 303	1 463 306	1 541 635	1 631 406	1 538 760	1 510 506	1 395 549	1 234 897	1 318 750

* Включва издадените дългови ценни книжка и акции/дялове на фондовите на паричния пазар (ФПП), държани от нерезиденти.

** Показателят се съставя за целите на паричната статистика и методологически се различава от изчисленията за минималните задължителни резерви на банките, изчислявани съгласно Наредба № 21 за задължителните минимални резерви, които банките поддържат при Българската народна банка.

Забележка: Предварителни данни.

Източници: други ПФИ.

1.3.5. ЧУЖДЕСТРАННИ АКТИВИ И ПАСИВИ НА БНБ

(продължение)

	VIII.2013	IX.2013	X.2013	XI.2013	XII.2013	I.2014	II.2014	III.2014	IV.2014	V.2014	VI.2014	VII.2014	VIII.2014	(хил. лв.)
Ценни книжа, различни от акции	-	-	-	-	-	-	-	-	-	-	-	-	-	-
в левове	-	-	-	-	-	-	-	-	-	-	-	-	-	-
в чуждестранна валута	-	-	-	-	-	-	-	-	-	-	-	-	-	-
в т.ч. в евро	-	-	-	-	-	-	-	-	-	-	-	-	-	-
Акции и други капиталови инструменти	29 665	29 665	29 665	29 665	28 716	28 673	28 673	28 673	28 673	28 673	28 673	28 673	28 673	28 673
в левове	-	-	-	-	-	-	-	-	-	-	-	-	-	-
в чуждестранна валута	29 665	29 665	29 665	29 665	28 716	28 673	28 673	28 673	28 673	28 673	28 673	28 673	28 673	28 673
в т.ч. в евро	6 863	6 863	6 863	6 863	6 863	6 820	6 820	6 820	6 820	6 820	6 820	6 820	6 820	6 820
Вземания от нерезидентни правителства	-	-	-	-	-	-	-	-	-	-	-	-	-	-
Ценни книжа, различни от акции	-	-	-	-	-	-	-	-	-	-	-	-	-	-
в левове	-	-	-	-	-	-	-	-	-	-	-	-	-	-
в чуждестранна валута	-	-	-	-	-	-	-	-	-	-	-	-	-	-
в т.ч. в евро	-	-	-	-	-	-	-	-	-	-	-	-	-	-
Акции и други капиталови инструменти	-	-	-	-	-	-	-	-	-	-	-	-	-	-
в левове	-	-	-	-	-	-	-	-	-	-	-	-	-	-
в чуждестранна валута	-	-	-	-	-	-	-	-	-	-	-	-	-	-
в т.ч. в евро	-	-	-	-	-	-	-	-	-	-	-	-	-	-
Вземания от други нерезиденти	36	36	36	36	36	36	36	36	36	36	36	36	36	36
Депозити	-	-	-	-	-	-	-	-	-	-	-	-	-	-
в левове	-	-	-	-	-	-	-	-	-	-	-	-	-	-
в чуждестранна валута	-	-	-	-	-	-	-	-	-	-	-	-	-	-
в т.ч. в евро	-	-	-	-	-	-	-	-	-	-	-	-	-	-
Ценни книжа, различни от акции	-	-	-	-	-	-	-	-	-	-	-	-	-	-
в левове	-	-	-	-	-	-	-	-	-	-	-	-	-	-
в чуждестранна валута	-	-	-	-	-	-	-	-	-	-	-	-	-	-
в т.ч. в евро	-	-	-	-	-	-	-	-	-	-	-	-	-	-
Акции и други капиталови инструменти	36	36	36	36	36	36	36	36	36	36	36	36	36	36
в левове	-	-	-	-	-	-	-	-	-	-	-	-	-	-
в чуждестранна валута	36	36	36	36	36	36	36	36	36	36	36	36	36	36
в т.ч. в евро	36	36	36	36	36	36	36	36	36	36	36	36	36	36
в т.ч. в евро	36	36	36	36	36	36	36	36	36	36	36	36	36	36
ЧУЖДЕСТРАННИ ПАСИВИ	1 394 060	1 396 839	1 389 407	1 394 244	1 419 472	1 497 406	1 421 590	1 379 304	1 364 692	1 447 255	1 404 478	1 393 518	1 385 841	
Задължения към нерезидентни банки	1 367 897	1 357 182	1 347 121	1 347 604	1 334 940	1 356 181	1 338 434	1 339 333	1 336 833	1 352 620	1 352 302	1 367 494	1 375 582	
Депозити	-	-	-	-	-	-	-	-	-	-	-	-	-	-
Овърнйт депозити	-	-	-	-	-	-	-	-	-	-	-	-	-	-
в левове	-	-	-	-	-	-	-	-	-	-	-	-	-	-
в чуждестранна валута	-	-	-	-	-	-	-	-	-	-	-	-	-	-
в т.ч. в евро	-	-	-	-	-	-	-	-	-	-	-	-	-	-
Депозити с договорен матуритет	-	-	-	-	-	-	-	-	-	-	-	-	-	-
в левове	-	-	-	-	-	-	-	-	-	-	-	-	-	-
в чуждестранна валута	-	-	-	-	-	-	-	-	-	-	-	-	-	-
в т.ч. в евро	-	-	-	-	-	-	-	-	-	-	-	-	-	-
Депозити, договорени за ползване след предизвестие	-	-	-	-	-	-	-	-	-	-	-	-	-	-
в левове	-	-	-	-	-	-	-	-	-	-	-	-	-	-
в чуждестранна валута	-	-	-	-	-	-	-	-	-	-	-	-	-	-
в т.ч. в евро	-	-	-	-	-	-	-	-	-	-	-	-	-	-
Задължения към МВФ	1 367 897	1 357 182	1 347 121	1 347 604	1 334 940	1 356 181	1 338 434	1 339 333	1 336 833	1 352 620	1 352 302	1 367 494	1 375 582	
Кредити	-	-	-	-	-	-	-	-	-	-	-	-	-	-
в левове	-	-	-	-	-	-	-	-	-	-	-	-	-	-
в чуждестранна валута	-	-	-	-	-	-	-	-	-	-	-	-	-	-
в т.ч. в евро	-	-	-	-	-	-	-	-	-	-	-	-	-	-
Кредити	-	-	-	-	-	-	-	-	-	-	-	-	-	-
в левове	-	-	-	-	-	-	-	-	-	-	-	-	-	-
в чуждестранна валута	-	-	-	-	-	-	-	-	-	-	-	-	-	-
в т.ч. в евро	-	-	-	-	-	-	-	-	-	-	-	-	-	-

(продължава)

1.3.5. ЧУЖДЕСТРАННИ АКТИВИ И ПАСИВИ НА БНБ
(продължение)

	VIII.2013	IX.2013	X.2013	XI.2013	XII.2013	I.2014	II.2014	III.2014	IV.2014	V.2014	VI.2014	VII.2014	VIII.2014
Разпределени СПТ	1 367 897	1 357 182	1 347 121	1 347 604	1 334 940	1 356 181	1 338 434	1 339 333	1 336 833	1 352 620	1 352 302	1 367 494	1 375 582
Задължения към нерезидентни правителства	26 074	39 499	42 032	46 536	84 296	140 843	83 033	39 706	27 452	94 504	51 944	25 708	10 169
Депозити	26 074	39 499	42 032	46 536	84 296	140 843	83 033	39 706	27 452	94 504	51 944	25 708	10 169
Овърнйт депозити	12 147	25 585	29 242	32 885	37 868	26 290	18 256	8 567	6 800	31 287	7 407	17 949	3 636
в левове	13 927	13 914	12 790	13 651	46 428	114 553	64 777	31 139	20 652	63 217	44 537	7 759	6 533
в чуждестранна валута	13 927	13 914	12 790	13 651	46 428	114 553	64 777	31 139	20 652	63 217	44 537	7 759	6 533
Депозити с договорен матурирет	-	-	-	-	-	-	-	-	-	-	-	-	-
в левове	-	-	-	-	-	-	-	-	-	-	-	-	-
в чуждестранна валута	-	-	-	-	-	-	-	-	-	-	-	-	-
в т.ч. в евро	-	-	-	-	-	-	-	-	-	-	-	-	-
Задължения към други нерезиденти	-	-	-	-	-	-	-	-	-	-	-	-	-
Депозити	-	-	-	-	-	-	-	-	-	-	-	-	-
Овърнйт депозити	-	-	-	-	-	-	-	-	-	-	-	-	-
в левове	-	-	-	-	-	-	-	-	-	-	-	-	-
в чуждестранна валута	-	-	-	-	-	-	-	-	-	-	-	-	-
в т.ч. в евро	-	-	-	-	-	-	-	-	-	-	-	-	-
Депозити с договорен матурирет	-	-	-	-	-	-	-	-	-	-	-	-	-
в левове	-	-	-	-	-	-	-	-	-	-	-	-	-
в чуждестранна валута	-	-	-	-	-	-	-	-	-	-	-	-	-
в т.ч. в евро	-	-	-	-	-	-	-	-	-	-	-	-	-
Депозити, договорени за ползване след предизвестие	-	-	-	-	-	-	-	-	-	-	-	-	-
в левове	-	-	-	-	-	-	-	-	-	-	-	-	-
в чуждестранна валута	-	-	-	-	-	-	-	-	-	-	-	-	-
в т.ч. в евро	-	-	-	-	-	-	-	-	-	-	-	-	-
Задължения по лихви	89	158	254	104	232	378	119	261	403	127	222	312	86
в левове	-	-	-	-	-	-	-	-	-	-	-	-	-
в чуждестранна валута	89	158	254	104	232	378	119	261	403	127	222	312	86
в т.ч. в евро	-	-	-	-	-	-	-	-	-	-	-	-	-

Източник: БНБ.

1.3.6. КРЕДИТИ НА НЕФИНАНСОВИ ПРЕДПРИЯТИЯ, ДОМАКИНСТВА И НТООД
(продължение)

(хил. лв.)

	VIII.2013	IX.2013	X.2013	XI.2013	XII.2013	I.2014	II.2014	III.2014	IV.2014	V.2014	VI.2014	VII.2014	VIII.2014
Жилищни кредити	8 821 352	8 808 431	8 795 388	8 780 954	8 830 518	8 828 399	8 807 681	8 874 404	8 892 404	8 886 773	8 891 355	8 878 343	8 839 674
Редовни	6 880 060	6 870 471	6 860 780	6 864 410	6 921 008	6 901 808	6 880 173	6 969 273	6 982 054	6 962 790	6 967 303	6 953 666	6 918 766
Кредити до 1 година	354	348	230	212	220	208	195	251	536	770	959	1 069	1 161
в левове	334	330	214	198	208	198	187	245	455	691	882	992	1 084
в чуждестранна валута	20	18	16	14	12	10	8	6	81	79	77	77	77
в т.ч. в евро	20	18	16	14	12	10	8	6	81	79	77	77	77
Кредити над 1 до 5 години	26 520	26 025	27 095	26 741	27 543	27 137	27 021	27 820	27 821	27 820	27 883	28 112	29 303
в левове	10 758	10 855	11 685	11 858	12 893	13 029	13 271	13 938	14 562	14 846	15 262	15 781	16 911
в чуждестранна валута	15 762	15 170	15 410	14 883	14 650	14 108	13 750	13 882	13 259	12 974	12 621	12 331	12 392
в т.ч. в евро	15 566	14 979	15 258	14 836	14 605	14 064	13 710	13 773	13 186	12 902	12 551	12 237	12 300
Кредити над 5 години	6 853 186	6 844 098	6 833 455	6 837 457	6 893 245	6 874 463	6 852 957	6 941 202	6 953 697	6 934 200	6 938 461	6 924 485	6 888 302
в левове	2 845 295	2 875 339	2 892 789	2 926 167	2 975 427	2 973 808	2 985 600	3 027 768	3 065 476	3 082 396	3 123 450	3 158 638	3 176 508
в чуждестранна валута	4 007 891	3 968 759	3 940 666	3 911 290	3 917 818	3 900 655	3 867 357	3 913 434	3 888 221	3 851 804	3 815 011	3 765 847	3 711 794
в т.ч. в евро	3 941 517	3 902 936	3 875 098	3 846 613	3 853 856	3 837 818	3 805 266	3 852 752	3 827 806	3 793 628	3 758 151	3 710 301	3 657 356
Лоши и реструктурирани*	1 941 292	1 937 960	1 934 608	1 916 544	1 909 510	1 926 591	1 927 508	1 905 131	1 910 350	1 923 983	1 924 052	1 924 677	1 920 908
в левове	941 017	939 206	937 671	920 741	913 899	912 779	911 960	909 662	912 502	921 558	916 665	919 835	915 999
в чуждестранна валута	1 000 275	998 754	996 937	995 803	995 611	1 013 812	1 015 548	995 469	997 848	1 002 425	1 007 387	1 004 842	1 004 909
в т.ч. в евро	944 680	942 456	941 561	939 635	938 668	955 186	956 155	935 072	937 161	941 135	944 584	944 972	943 276
Други кредити	904 065	897 258	891 550	887 127	877 950	845 169	830 661	861 482	819 043	822 087	828 530	824 734	824 152
Редовни	670 546	667 893	663 058	660 557	651 865	619 848	605 061	610 926	579 184	583 240	589 677	587 893	586 020
Кредити до 1 година	18 094	21 732	20 875	22 136	21 267	12 854	9 432	8 837	10 087	11 956	11 832	15 691	18 018
в левове	17 242	20 890	20 516	21 811	20 980	12 637	9 264	8 682	9 553	11 472	11 747	15 593	17 910
в чуждестранна валута	852	842	359	325	287	217	168	155	534	484	85	98	108
в т.ч. в евро	852	842	359	325	287	217	168	155	534	484	85	98	108
Кредити над 1 до 5 години	242 078	232 679	229 546	226 934	226 578	206 757	193 199	194 781	196 329	199 615	204 937	205 087	204 487
в левове	171 376	171 555	170 200	170 177	168 921	156 398	145 437	145 846	148 551	152 003	156 881	159 084	161 108
в чуждестранна валута	70 702	61 124	59 346	56 757	57 657	50 359	47 762	48 935	47 778	47 612	48 056	46 003	43 379
в т.ч. в евро	64 650	55 209	53 503	50 908	51 889	50 273	47 685	48 866	47 721	46 833	47 285	45 220	42 589
Кредити над 5 години	410 374	413 482	412 637	411 487	404 020	400 237	402 430	407 308	372 768	371 669	372 908	367 115	363 515
в левове	210 347	214 402	216 060	216 853	220 105	220 826	223 501	225 189	202 181	203 013	204 583	204 790	203 955
в чуждестранна валута	200 027	199 080	196 577	194 634	183 915	179 411	178 929	182 119	170 587	168 656	168 325	162 325	159 560
в т.ч. в евро	199 406	198 474	195 982	194 041	183 330	178 822	178 211	181 409	169 929	167 998	167 742	161 741	158 973
Лоши и реструктурирани*	233 519	229 365	228 492	226 570	226 085	225 321	225 600	250 556	239 859	238 847	238 853	236 841	238 132
в левове	141 172	139 621	139 871	138 687	140 374	139 128	139 422	151 600	143 947	142 609	143 356	142 132	144 109
в чуждестранна валута	92 347	89 744	88 621	87 883	85 711	86 193	86 178	98 956	95 912	96 238	95 497	94 709	94 023
в т.ч. в евро	91 659	89 049	87 934	87 195	85 022	85 303	85 488	98 268	95 224	95 548	94 806	94 015	93 316

* Показателът включва целия размер на балансово отчитаните кредитни експозиции, които са класифицирани като *необслужвани експозиции* (експозиции с просрочия над 90 дни) съгласно чл. 10, експозиции, класифицирани като *загуба* (експозиции с просрочия над 180 дни) съгласно чл. 11, и *реструктурирани рискови експозиции* съгласно чл. 13 от Наредбата (независимо към коя класификационна група са отнесени) по смисъла на Наредба № 9 на БНБ от 3 април 2008 г. за оценка и класификация на рисковите експозиции на банките и за установяване на специфични провизии за кредитен риск.

Източници: други ПФИ.

1.3.7. ДОПЪЛНИТЕЛНИ ПОКАЗАТЕЛИ КЪМ АНАЛИТИЧНАТА ОТЧЕТНОСТ НА БНБ

	VI.2013	VII.2013	VIII.2013	IX.2013	X.2013	XI.2013	XII.2013	I.2014	II.2014	III.2014	IV.2014	V.2014	VI.2014	VII.2014	VIII.2014
Валутен курс: лв. за 1 ш.д.	1.47777	1.44823	1.43379	1.43695	1.41902	1.41850	1.41215	1.43737	1.43200	1.43737	1.43200	1.43737	1.43200	1.43737	1.43200
лв. за 1 евро	1.95583	1.95583	1.95583	1.95583	1.95583	1.95583	1.95583	1.95583	1.95583	1.95583	1.95583	1.95583	1.95583	1.95583	1.95583
ЧУЖДЕСТРАННИ АКТИВИ, в т.ч.															
Начислени лихви – общо	10 386	15 342	17 584	6 593	6 121	17 453	14 509	22 429	15 607	16 102	42 875	20 375	17 531		
в левове	-	-	-	-	-	-	-	-	-	-	-	-	-	-	-
в чуждестранна валута	10 386	15 342	17 584	6 593	6 121	17 453	14 509	22 429	15 607	16 102	42 875	20 375	17 531		
в т.ч. в евро	10 152	15 012	17 292	6 449	5 841	17 026	14 235	21 974	15 117	15 887	42 611	19 964	17 261		
в т.ч. начислени лихви по депозити	513	742	677	648	1 024	857	618	991	740	470	784	1 298	1 575		
в левове	-	-	-	-	-	-	-	-	-	-	-	-	-	-	-
в чуждестранна валута	513	742	677	648	1 024	857	618	991	740	470	784	1 298	1 575		
в т.ч. в евро	279	412	385	504	744	430	344	536	250	255	520	887	1 305		
в т.ч. начислени лихви по ценни книжа, различни от акции	9 873	14 600	16 907	5 945	5 097	16 596	13 891	21 438	14 867	15 632	42 091	19 077	15 956		
в левове	-	-	-	-	-	-	-	-	-	-	-	-	-	-	-
в чуждестранна валута	9 873	14 600	16 907	5 945	5 097	16 596	13 891	21 438	14 867	15 632	42 091	19 077	15 956		
в т.ч. в евро	9 873	14 600	16 907	5 945	5 097	16 596	13 891	21 438	14 867	15 632	42 091	19 077	15 956		
ДРУГИ АКТИВИ, в т.ч.															
Деривати с положителна справедлива стойност	-	-	-	-	-	-	-	-	-	-	-	-	-	-	-
в левове	-	-	-	-	-	-	-	-	-	-	-	-	-	-	-
в чуждестранна валута	-	-	-	-	-	-	-	-	-	-	-	-	-	-	-
в т.ч. в евро	-	-	-	-	-	-	-	-	-	-	-	-	-	-	-
ЧУЖДЕСТРАННИ ПАСИВИ, в т.ч.															
Начислени лихви – общо	89	158	254	104	232	378	119	261	403	127	222	312	86		
в левове	-	-	-	-	-	-	-	-	-	-	-	-	-	-	-
в чуждестранна валута	89	158	254	104	232	378	119	261	403	127	222	312	86		
в т.ч. в евро	-	-	-	-	-	-	-	-	-	-	-	-	-	-	-
в т.ч. начислени лихви по депозити	-	-	-	-	-	-	-	-	-	-	-	-	-	-	-
в левове	-	-	-	-	-	-	-	-	-	-	-	-	-	-	-
в чуждестранна валута	-	-	-	-	-	-	-	-	-	-	-	-	-	-	-
в т.ч. евро	-	-	-	-	-	-	-	-	-	-	-	-	-	-	-
и разпределени СПТ към МВФ	-	-	-	-	-	-	-	-	-	-	-	-	-	-	-
в левове	89	158	254	104	232	378	119	261	403	127	222	312	86		
в чуждестранна валута	89	158	254	104	232	378	119	261	403	127	222	312	86		
в т.ч. евро	-	-	-	-	-	-	-	-	-	-	-	-	-	-	-
ДРУГИ ПАСИВИ, в т.ч.															
Начислени лихви – общо	-	-	-	-	-	-	-	-	-	-	-	-	-	-	-
в левове	-	-	-	-	-	-	-	-	-	-	-	-	-	-	-
в чуждестранна валута	-	-	-	-	-	-	-	-	-	-	-	-	-	-	-
в т.ч. в евро	-	-	-	-	-	-	-	-	-	-	-	-	-	-	-
в т.ч. начислени лихви по овърнайт депозити	-	-	-	-	-	-	-	-	-	-	-	-	-	-	-
в левове	-	-	-	-	-	-	-	-	-	-	-	-	-	-	-
в чуждестранна валута	-	-	-	-	-	-	-	-	-	-	-	-	-	-	-
в т.ч. в евро	-	-	-	-	-	-	-	-	-	-	-	-	-	-	-
в т.ч. начислени лихви по депозити с договорен матуритет	-	-	-	-	-	-	-	-	-	-	-	-	-	-	-
в левове	-	-	-	-	-	-	-	-	-	-	-	-	-	-	-

(продължава)

1.3.7. ДОПЪЛНИТЕЛНИ ПОКАЗАТЕЛИ КЪМ АНАЛИТИЧНАТА ОТЧЕТНОСТ НА БНБ
(продължение)

	VIII.2013	IX.2013	X.2013	XI.2013	XII.2013	I.2014	II.2014	III.2014	IV.2014	V.2014	VI.2014	VII.2014	VIII.2014
в чуждестранна валута	-	-	-	-	-	-	-	-	-	-	-	-	-
в т.ч. в евро	-	-	-	-	-	-	-	-	-	-	-	-	-
в т.ч. начислени лихви по депозити, платими след предизвестие	-	-	-	-	-	-	-	-	-	-	-	-	-
в левове	-	-	-	-	-	-	-	-	-	-	-	-	-
в чуждестранна валута	-	-	-	-	-	-	-	-	-	-	-	-	-
в т.ч. в евро	-	-	-	-	-	-	-	-	-	-	-	-	-
Провизии	-	-	-	-	-	-	-	-	-	-	-	-	-
Амортизации	124 759	125 294	126 567	127 854	129 194	130 431	131 624	132 902	134 153	134 504	135 749	136 995	138 232
Деривати с отрицателна справедлива стойност	-	-	-	-	-	-	-	-	-	-	-	-	-
в левове	-	-	-	-	-	-	-	-	-	-	-	-	-
в чуждестранна валута	-	-	-	-	-	-	-	-	-	-	-	-	-
в т.ч. в евро	-	-	-	-	-	-	-	-	-	-	-	-	-

Източник: БНБ.

1.4. СЕКТОРНИ ОТЧЕТНОСТИ НА ПАРИЧНО-ФИНАНСОВИТЕ ИНСТИТУЦИИ

1.4.1. СЕКТОРНА МЕСЕЧНА ОТЧЕТНОСТ НА БНБ КЪМ АВГУСТ 2014 г.

(Хил. лв.)

	Общо											Нерезидентен сектор					Несла-сифицирани		
	Резидентен сектор					Други резиденти						ЕС							
	Държавно управление			Други резиденти		Финансови предприятия		Нефинансови предприятия		Други предприятия		Финансови предприятия		Домакинства и НПООД		Евро-зона		Извън евро-зоната	Други страни
	Други ПФИ	ЦДУ	СОФ	Други ПФИ	СОФ	ФПС	ЗД и ПФ	ФПС	ЗД и ПФ	ФПС	ЗД и ПФ	ФПС	ЗД и ПФ						
АКТИВИ	31 789 333	76 889	152	-	-	76 737	70 396	6 341	6 341	-	-	27 414 582	22 715 829	19 268 778	3 445 051	4 700 753	4 297 862		
1. Каса	241 557	-	-	-	-	-	-	-	-	-	-	-	-	-	-	-	241 557		
в т.ч. в евро	240 743	-	-	-	-	-	-	-	-	-	-	-	-	-	-	-	240 743		
2. Пригжавани СПТ	1 377 190	-	-	-	-	-	-	-	-	-	-	-	-	-	-	-	1 377 190		
3. Резервна позиция в МВФ	76 790	-	-	-	-	-	-	-	-	-	-	76 790	-	-	-	-	76 790		
4. Монетарно злато	2 456 543	-	-	-	-	-	-	-	-	-	-	1 477 375	1 477 375	-	1 477 375	-	979 168		
5. Депозити	4 574 645	-	-	-	-	-	-	-	-	-	-	4 574 645	2 939 963	1 828 133	1 111 830	1 634 682	-		
5.1. Овърнайт депозити	1 933 053	-	-	-	-	-	-	-	-	-	-	1 933 053	1 918 239	850 981	1 067 258	14 814	-		
в левове	-	-	-	-	-	-	-	-	-	-	-	-	-	-	-	-	-		
в чуждестранна валута	1 933 053	-	-	-	-	-	-	-	-	-	-	1 933 053	1 918 239	850 981	1 067 258	14 814	-		
в т.ч. в евро	1 844 940	-	-	-	-	-	-	-	-	-	-	1 844 940	1 833 691	766 446	1 067 245	11 249	-		
5.2. Депозити с договорен матуригет	2 641 592	-	-	-	-	-	-	-	-	-	-	2 641 592	1 021 724	977 152	44 572	1 619 868	-		
в левове	-	-	-	-	-	-	-	-	-	-	-	-	-	-	-	-	-		
в чуждестранна валута	2 641 592	-	-	-	-	-	-	-	-	-	-	2 641 592	1 021 724	977 152	44 572	1 619 868	-		
в т.ч. в евро	2 641 592	-	-	-	-	-	-	-	-	-	-	2 641 592	1 021 724	977 152	44 572	1 619 868	-		
5.3. Депозити, договорени за ползване след предизвестие	-	-	-	-	-	-	-	-	-	-	-	-	-	-	-	-	-		
в левове	-	-	-	-	-	-	-	-	-	-	-	-	-	-	-	-	-		
в чуждестранна валута	-	-	-	-	-	-	-	-	-	-	-	-	-	-	-	-	-		
в т.ч. в евро	-	-	-	-	-	-	-	-	-	-	-	-	-	-	-	-	-		
6. Репозити	-	-	-	-	-	-	-	-	-	-	-	-	-	-	-	-	-		
в левове	-	-	-	-	-	-	-	-	-	-	-	-	-	-	-	-	-		
в чуждестранна валута	-	-	-	-	-	-	-	-	-	-	-	-	-	-	-	-	-		
в т.ч. в евро	-	-	-	-	-	-	-	-	-	-	-	-	-	-	-	-	-		
7. Кредити	-	-	-	-	-	-	-	-	-	-	-	-	-	-	-	-	-		
до 1 година	-	-	-	-	-	-	-	-	-	-	-	-	-	-	-	-	-		
в левове	-	-	-	-	-	-	-	-	-	-	-	-	-	-	-	-	-		
в чуждестранна валута	-	-	-	-	-	-	-	-	-	-	-	-	-	-	-	-	-		
в т.ч. в евро	-	-	-	-	-	-	-	-	-	-	-	-	-	-	-	-	-		
над 1 година до 5 години	-	-	-	-	-	-	-	-	-	-	-	-	-	-	-	-	-		
в левове	-	-	-	-	-	-	-	-	-	-	-	-	-	-	-	-	-		
в чуждестранна валута	-	-	-	-	-	-	-	-	-	-	-	-	-	-	-	-	-		
в т.ч. в евро	-	-	-	-	-	-	-	-	-	-	-	-	-	-	-	-	-		
над 5 години	-	-	-	-	-	-	-	-	-	-	-	-	-	-	-	-	-		
в левове	-	-	-	-	-	-	-	-	-	-	-	-	-	-	-	-	-		
в чуждестранна валута	-	-	-	-	-	-	-	-	-	-	-	-	-	-	-	-	-		
в т.ч. в евро	-	-	-	-	-	-	-	-	-	-	-	-	-	-	-	-	-		
8. Ценни книжа, различни от акции до 1 година	21 239 619	-	-	-	-	-	-	-	-	-	-	21 239 619	18 284 473	17 431 632	852 841	2 955 146	-		
в левове	2 049 223	-	-	-	-	-	-	-	-	-	-	2 049 223	429 330	429 330	-	1 619 893	-		
в чуждестранна валута	2 049 223	-	-	-	-	-	-	-	-	-	-	2 049 223	429 330	429 330	-	1 619 893	-		
в т.ч. в евро	2 049 223	-	-	-	-	-	-	-	-	-	-	2 049 223	429 330	429 330	-	1 619 893	-		

(продължава)

1.4.1. СЕКТОРНА МЕСЕЧНА ОТЧЕТНОСТ НА БНБ КЪМ АВГУСТ 2014 Г.

(продължение)

(хил. лв.)

	Общо										Нерезидентен сектор					
	Резидентен сектор					Други резиденти					ЕС					
	Държавно управление		Други резиденти			Финансови предприятия		Домакинства и НПООД			Евро-зона	Извън евро-зоната	Други страни	Неслаифицирани		
	Други ПФБИ	ЦДУ	СОФ	Нефинансови предприятия	ФПС	ЗД и ПФ	Финансови предприятия	ФПС	ЗД и ПФ							
над 1 година до 2 години в левове	254 859	-	-	-	-	-	-	-	-	-	254 859	254 859	235 276	19 583	-	-
в чуждестранна валута в т.ч. в евро	254 859	-	-	-	-	-	-	-	-	-	254 859	254 859	235 276	19 583	-	-
над 2 години в левове	18 935 537	-	-	-	-	-	-	-	-	-	18 935 537	17 600 284	16 767 026	833 258	1 335 253	-
в чуждестранна валута в т.ч. в евро	18 935 537	-	-	-	-	-	-	-	-	-	18 935 537	17 600 284	16 767 026	833 258	1 335 253	-
9. Акции и други капиталови инструменти в левове	105 248	76 539	-	-	-	-	-	-	-	-	28 709	6 856	6 856	-	21 853	-
в чуждестранна валута в т.ч. в евро	76 539	76 539	-	-	76 539	70 198	6 341	6 341	-	-	28 709	6 856	6 856	-	21 853	-
10. Дълготрайни активи в левове	28 709	-	-	-	-	-	-	-	-	-	28 709	6 856	6 856	-	-	-
11. Други активи в левове	1 386 999	346	-	-	-	-	-	-	-	-	15 198	11 900	2 073	9 827	3 298	1 371 455
в чуждестранна валута в т.ч. в евро	44 550	346	-	-	-	191	191	-	-	-	15 198	11 900	2 073	9 827	3 298	44 204
в левове	1 342 449	-	-	-	-	-	-	-	-	-	15 117	11 819	2 048	9 771	3 298	1 327 251
в т.ч. в евро	15 572	-	-	-	-	-	-	-	-	-	15 117	11 819	2 048	9 771	3 298	455
ПАСИВИ	29 267 762	12 433 799	6 326 620	4 611 547	4 562 148	49 399	1 495 632	94 522	1 401 110	1 401 110	1 373 746	27 456	27 456	27 456	1 346 290	15 460 217
12. Пери в обращение	10 025 138	-	-	-	-	-	-	-	-	-	27 456	27 456	-	27 456	-	10 025 138
13. Депозити	12 460 837	12 433 381	6 326 620	4 611 129	4 562 148	48 981	1 495 632	94 522	1 401 110	1 401 110	1 373 746	27 456	27 456	27 456	1 346 290	15 460 217
13.1. Овърнйт депозити в левове	9 569 598	9 542 142	6 325 788	2 269 314	2 245 333	23 981	947 040	73 008	874 032	874 032	874 032	27 456	27 456	27 456	8 684	6 804
в чуждестранна валута в т.ч. в евро	6 894 890	6 888 086	4 287 701	2 026 351	2 002 370	23 981	574 034	3 855	570 179	570 179	570 179	6 804	6 804	6 804	6 804	6 804
в левове	2 674 708	2 654 056	2 038 087	242 963	242 963	-	373 006	69 153	303 853	303 853	303 853	20 652	20 652	20 652	20 652	20 652
13.2. Депозити с договорен матурирет до 2 години в левове	2 667 666	2 647 014	2 038 087	236 041	236 041	-	372 886	69 153	303 733	303 733	303 733	20 652	20 652	20 652	20 652	20 652
в чуждестранна валута в т.ч. в евро	2 891 239	2 891 239	832	2 341 815	2 316 815	25 000	548 592	21 514	527 078	527 078	527 078	-	-	-	-	-
в левове	2 891 239	2 891 239	832	2 341 815	2 316 815	25 000	548 592	21 514	527 078	527 078	527 078	-	-	-	-	-
13.3. Депозити, договорени за ползване след предизвестие до 3 месеца в левове	2 464 836	2 464 836	832	2 332 004	2 307 004	25 000	132 000	132 000	132 000	132 000	132 000	-	-	-	-	-
в чуждестранна валута в т.ч. в евро	426 403	426 403	-	9 811	9 811	-	416 592	21 514	395 078	395 078	395 078	-	-	-	-	-
над 2 години в левове	423 750	423 750	-	7 158	7 158	-	416 592	21 514	395 078	395 078	395 078	-	-	-	-	-
в чуждестранна валута в т.ч. в евро	-	-	-	-	-	-	-	-	-	-	-	-	-	-	-	-
13.3. Депозити, договорени за ползване след предизвестие до 3 месеца в левове	-	-	-	-	-	-	-	-	-	-	-	-	-	-	-	-
в чуждестранна валута в т.ч. в евро	-	-	-	-	-	-	-	-	-	-	-	-	-	-	-	-
над 3 месеца в левове	-	-	-	-	-	-	-	-	-	-	-	-	-	-	-	-
в чуждестранна валута в т.ч. в евро	-	-	-	-	-	-	-	-	-	-	-	-	-	-	-	-

(продължава)

1.4.1. СЕКТОРНА МЕСЕЧНА ОТЧЕТНОСТ НА БНБ КЪМ АВГУСТ 2014 г.
(продължение)

(хил. лв.)

	Общо										Нерезидентен сектор				
	Резидентен сектор					Други резиденти					ЕС				
	Държавно управление		Други ПФИ			ЦДУ	СОФ	Нефинансови предприятия	Финансови предприятия		Домкинства и НПООД	Евро-зона	Извън евро-зоната	Други страни	Некласифицирани
	Други ПФИ	Други ПФИ	Други ПФИ	ФПС	ЗД и ПФ										
14. Репозити в левове	-	-	-	-	-	-	-	-	-	-	-	-	-	-	-
в чуждестранна валута	-	-	-	-	-	-	-	-	-	-	-	-	-	-	-
в т.ч. в евро	-	-	-	-	-	-	-	-	-	-	-	-	-	-	-
15. Кредити в левове	-	-	-	-	-	-	-	-	-	-	-	-	-	-	-
в чуждестранна валута	-	-	-	-	-	-	-	-	-	-	-	-	-	-	-
в т.ч. в евро	-	-	-	-	-	-	-	-	-	-	-	-	-	-	-
16. Разпределени СПП	1 336 833	-	-	-	-	-	-	-	-	-	1 336 833	-	-	-	-
17. Капитал и резерви	3 960 667	-	-	-	-	-	-	-	-	-	-	-	-	-	3 960 667
17.1. Основен капитал	20 000	-	-	-	-	-	-	-	-	-	-	-	-	-	20 000
17.2. Резерви	3 923 365	-	-	-	-	-	-	-	-	-	-	-	-	-	3 923 365
17.3. Финансов резултат	17 302	-	-	-	-	-	-	-	-	-	-	-	-	-	17 302
18. Други пасиви	1 484 287	418	418	418	418	418	418	418	418	418	9 457	9 457	9 457	9 457	1 474 412
в левове	156 193	418	418	418	418	418	418	418	418	418	9 054	9 054	9 054	9 054	1 46 721
в чуждестранна валута	1 328 094	-	-	-	-	-	-	-	-	-	403	403	403	403	1 327 691
в т.ч. в евро	645	-	-	-	-	-	-	-	-	-	-	-	-	-	645

Източник: БНБ.

1.4.2. СЕКТОРНА МЕСЕЧНА ОТЧЕТНОСТ НА ДРУГИ ПАРИЧНО-ФИНАНСОВИ ИНСТИТУЦИИ КЪМ АВГУСТ 2014 г.
(продължение)

(хил. лв.)

	Общо																
	Резидентен сектор						Нерезидентен сектор										
	Парично-финансов			Държавно управление			Други резиденти		ЕС			Извън евро-зоната		Некласифицирани			
БНБ	Други ПФИ		ЦДУ	МДУ	СОФ	Нефинансови предприятия	Финансови предприятия	Домакинства и НПООД	Евро-зона	Извън евро-зоната	Други страни						
							ФПС	ЗД и ПФ									
10. Търгуеми инструменти	3 90 829	166 397	-	-	-	224 432	89 217	98 171	2 265	95 906	37 044	2 454 678	2 388 940	2 193 357	195 583	65 738	-
(издадени дългови ценни книжа	188 810	108 716	-	-	-	80 094	25 531	17 939	2 265	15 674	36 624	39 368	-	-	-	39 368	-
+ репо сделки)	2 02 019	57 681	-	-	-	144 338	63 686	80 232	-	80 232	420	2 415 310	2 388 940	2 193 357	195 583	26 370	-
в левове	2 02 019	57 681	-	-	-	144 338	63 686	80 232	-	80 232	420	2 413 192	2 388 940	2 193 357	195 583	24 252	-
в чуждестранна валута	2 00 731	56 393	-	-	-	-	-	-	-	-	-	-	-	-	-	-	-
в т.ч. в евро	11 045 303	-	-	-	-	-	-	-	-	-	-	-	-	-	-	-	11 045 303
11. Капитал и резерви	3 938 403	-	-	-	-	-	-	-	-	-	-	-	-	-	-	-	3 938 403
11.1. Основен капитал	5 568 140	-	-	-	-	-	-	-	-	-	-	-	-	-	-	-	5 568 140
11.2. Резерви	1 538 760	-	-	-	-	-	-	-	-	-	-	-	-	-	-	-	1 538 760
11.3. Финансов резултат	8 892 269	6 572 809	-	-	-	72 399	4 667	4 198	4 667	4 198	6 312 690	3 874 673	75 040	46 402	28 638	2 362 977	-
12. Други пасиви	5 874 898	4 093 710	135 582	500	178 845	81 264	76 097	67 344	4 555	4 198	3 882 031	2 051 684	43 895	20 462	23 433	1 786 452	1 813 626
в левове	3 017 371	2 479 099	43 273	10	135 082	76 097	67 344	4 555	4 198	3 882 031	2 051 684	43 895	20 462	23 433	1 786 452	1 734 888	12 279
в чуждестранна валута	2 764 391	2 332 163	26 839	10	43 263	5 167	5 055	112	-	2 430 659	1 822 989	1 822 989	31 445	25 940	5 205	576 525	78 738
в т.ч. в евро	2 764 391	2 332 163	26 839	10	43 263	5 167	5 055	112	-	2 430 659	1 822 989	1 822 989	31 445	25 940	5 205	576 525	78 738
Забележка: Предварителни данни.																	
Източници: други ПФИ.																	

1.5. ПАРИЧНИ АГРЕГАТИ

1.5.1. ПАРИЧНИ АГРЕГАТИ – САЈДА И ТРАНСАКЦИИ

	(хил. лв.)										МЗ					
	М1			М2				МЗ								
	Пари извън ПФИ*			КВАЗИПАРИ				Търгуеми инструменти (издадени дългови ценни книжа до 2 години + акции/дълове на ФПП + репо сделки)								
	левове	чуждестранна валута	Депозити с договорен матурирент до 2 години	Депозити, договорени за ползване след предизвестие до 3 месеца	Депозити с договорен матурирент до 2 години	Депозити, договорени за ползване след предизвестие до 3 месеца	левове	чуждестранна валута	левове	чуждестранна валута						
VIII.2013	8 712 218	12 744 645	17 632 014	26 344 232	14 665 146	14 197 909	28 863 055	5 300 890	4 171 415	9 472 305	38 335 360	64 679 592	53 740	-	53 740	64 733 332
IX.2013	8 671 940	12 762 981	17 740 825	26 412 765	14 604 168	14 385 590	28 989 758	5 478 106	4 278 749	9 756 855	38 746 613	65 159 378	58 842	-	58 842	65 218 220
X.2013	8 598 585	12 913 859	17 975 818	26 574 403	14 648 505	14 369 392	29 017 897	5 646 921	4 364 082	10 011 003	39 028 900	65 603 303	56 008	-	56 008	65 659 311
XI.2013	8 675 602	12 988 081	18 594 019	27 269 621	14 576 659	14 107 361	28 684 020	5 775 167	4 457 290	10 232 457	38 916 477	66 186 098	62 109	-	62 109	66 248 207
XII.2013	9 075 151	12 851 667	17 964 026	27 039 177	14 944 430	14 289 280	29 233 710	6 167 800	4 722 537	10 890 337	40 124 047	67 163 224	73 127	-	73 127	67 236 351
I.2014	8 727 686	13 774 163	18 234 393	27 652 079	14 518 386	14 227 335	28 745 721	6 338 061	4 853 301	11 191 362	39 937 083	67 589 162	63 309	-	63 309	67 652 471
II.2014	8 747 140	13 675 685	18 691 165	27 438 305	14 665 834	14 061 958	28 727 792	6 406 447	4 957 978	11 364 425	40 092 217	67 530 522	71 354	-	71 354	67 601 876
III.2014	8 661 247	13 809 801	18 825 762	27 487 009	14 749 678	13 976 994	28 726 672	6 469 095	5 054 912	11 524 007	40 250 679	67 737 688	68 755	-	68 755	67 806 443
IV.2014	8 874 569	13 764 969	18 616 178	27 490 747	14 594 846	13 890 287	28 485 133	6 578 780	5 152 505	11 731 285	40 216 418	67 707 165	80 094	-	80 094	67 787 259
V.2014	8 885 933	13 818 915	18 742 863	27 628 796	14 560 646	14 099 797	28 660 443	6 664 590	5 182 478	11 847 068	40 507 511	68 136 307	82 038	-	82 038	68 218 345
VI.2014	9 302 607	14 160 812	19 674 408	28 977 015	13 343 853	13 662 927	27 006 780	6 437 490	5 175 527	11 613 017	38 619 797	67 596 812	74 318	-	74 318	67 671 130
VII.2014	9 460 009	14 373 641	20 554 149	30 014 158	13 013 489	13 304 889	26 318 378	6 463 803	5 335 984	11 799 787	38 118 165	68 132 323	73 318	-	73 318	68 205 641
VIII.2014	9 666 948	14 884 812	21 417 367	31 084 315	12 944 892	13 343 853	26 288 745	6 568 855	5 415 194	11 984 049	38 272 794	69 357 109	65 222	-	65 222	69 422 331

Салда

Финансови трансакции

VIII.2013	195 151	333 216	115 740	448 956	644 107	-18 985	-20 422	148 847	167 383	316 230	295 808	939 915	3 951	-	3 951	943 866
IX.2013	-40 278	18 330	104 112	122 442	82 164	223 334	162 356	177 216	121 748	298 964	461 320	543 484	5 102	-	5 102	548 586
X.2013	-73 355	150 894	92 449	243 343	169 988	6 717	51 121	168 790	93 551	262 341	313 462	483 450	-2 834	-	-2 834	480 616
XI.2013	77 017	74 311	540 994	615 305	692 322	-72 419	-343 205	127 940	90 842	218 782	-124 423	567 899	6 101	-	6 101	574 000
XII.2013	399 549	-136 413	-483 618	-620 031	-220 482	220 702	588 478	392 633	275 293	667 926	1 256 404	1 035 922	11 018	-	11 018	1 046 940
I.2014	-347 465	922 502	21 327	943 829	596 364	-103 494	-529 538	170 261	114 111	284 372	-245 166	351 198	-9 818	-	-9 818	341 380
II.2014	19 454	-98 478	-116 769	-215 247	-195 793	147 439	21 709	68 386	122 921	191 307	213 016	17 223	8 045	-	8 045	25 268
III.2014	-85 893	134 115	-951	133 164	47 271	-87 372	-3 847	62 397	95 476	157 873	154 026	201 297	-2 599	-	-2 599	198 698
IV.2014	213 322	-44 837	-161 348	-206 185	7 137	-79 559	-234 510	109 685	101 283	210 968	-23 542	16 405	11 339	-	11 339	-5 066
V.2014	11 364	53 951	58 659	112 610	123 974	173 334	139 099	85 710	13 923	99 633	238 732	362 706	1 944	-	1 944	364 650
VI.2014	416 674	341 753	592 214	933 967	1 350 641	-432 564	-1 649 365	-227 102	-4 500	-231 602	-1 880 967	-530 326	-7 720	-	-7 720	-538 046
VII.2014	157 402	212 808	649 058	861 866	1 019 268	-330 362	-396 658	-727 020	26 313	142 722	-557 985	461 283	-1 000	-	-1 000	460 283
VIII.2014	206 959	511 172	339 719	850 891	1 057 830	13 767	-54 722	105 052	66 826	171 878	117 156	1 174 986	-8 096	-	-8 096	1 166 890

* Равнява се на показателя *пари в обращение* на Европейската централна банка.

Забележка: Преварителни данни.

Източници: БНБ и други ПФИ.

1.6. НАДЗОРНА СТАТИСТИКА

1.6.1. БАЛАНС НА БАНКОВАТА СИСТЕМА С ГРУПАТА КТЪ КЪМ 30 ЮНИ 2014 г.

(хил. лв.)

	Балансова стойност	в това число		
		левове	евро	други валути
АКТИВИ				
Парични средства и парични салда при централни банки	8 518 064	5 715 348	2 620 576	182 140
Финансови активи, държани за търгуване	1 900 898	1 118 968	654 386	127 544
Деривати, държани за търгуване	134 464	7 569	98 536	28 359
Капиталови инструменти	94 964	93 938	912	114
Дългови инструменти	1 671 470	1 017 461	554 938	99 071
Кредити и аванси	0	0	0	0
Финансови активи, отчитани по справедлива стойност в печалбата или загубата	708 076	396 887	310 388	801
Капиталови инструменти	2 288	2 287	1	0
Дългови инструменти	705 788	394 600	310 387	801
Кредити и аванси	0	0	0	0
Финансови активи на разположение за продажба	5 945 915	2 838 997	2 003 891	1 103 027
Капиталови инструменти	251 595	217 500	25 357	8 738
Дългови инструменти	5 694 320	2 621 497	1 978 534	1 094 289
Кредити и аванси	0	0	0	0
Кредити и вземания (включително финансов лизинг)	64 784 774	22 601 668	38 786 050	3 397 056
Дългови инструменти	1 796 587	4 072	1 792 515	0
Кредити и аванси	62 988 187	22 597 596	36 993 535	3 397 056
Инвестиции, държани до падеж	1 571 291	468 198	827 813	275 280
Дългови инструменти	1 571 291	468 198	827 813	275 280
Кредити и аванси	0	0	0	0
Деривати – отчитане на хеджиране	3 411	0	66	3 345
Хеджиране на справедлива стойност	3 411	0	66	3 345
Хеджиране на паричен поток	0	0	0	0
Хеджиране на нетна инвестиция в чуждестранна дейност	0	0	0	0
Хеджиране на справедлива стойност при лихвен риск	0	0	0	0
Хеджиране на паричен поток при лихвен риск	0	0	0	0
Промени в справедливата стойност на хеджирани позиции в портфейл, хеджиран за лихвен риск	0	0	0	0
Материални активи	2 009 648	2 001 326	570	7 752
Имоти, машини и съоръжения	1 815 466	1 807 144	570	7 752
Инвестиционни имоти	194 182	194 182	0	0
Нематериални активи	159 751	159 429	0	322
Репутация	0	0	0	0
Други нематериални активи	159 751	159 429	0	322
Инвестиции в асоциирани, дъщерни и съвместни предприятия (отчитани по метода на собствения капитал, включително репутация)	336 314	231 480	69 651	35 183
Данъчни активи	51 351	51 172	100	79
Текущи данъчни активи	23 009	22 830	100	79
Отсрочени данъчни активи	28 342	28 342	0	0
Други активи	953 578	567 679	368 723	17 176
Нетекущи активи и групи от активи за изваждане от употреба, класифицирани като държани за продажба	216 367	216 367	0	0
ОБЩО АКТИВИ	87 159 438	36 367 519	45 642 214	5 149 705
ПАСИВИ				
Депозити от централни банки	0	0	0	0
Финансови пасиви, държани за търгуване	106 840	7 350	75 140	24 350
Деривати, държани за търгуване	106 840	7 350	75 140	24 350
Къси позиции	0	0	0	0
Депозити на кредитни институции	0	0	0	0
Депозити, различни от тези на кредитни институции	0	0	0	0
Дългови сертификати (включително облигации, с намерение за обратно изкупуване в кратък срок)	0	0	0	0
Други финансови пасиви, държани за търгуване	0	0	0	0
Финансови пасиви, отчитани по справедлива стойност в печалбата или загубата	0	0	0	0
Депозити на кредитни институции	0	0	0	0
Депозити, различни от тези на кредитни институции	0	0	0	0
Дългови сертификати (включително облигации)	0	0	0	0
Подчинени пасиви	0	0	0	0

(продължава)

1.6.1. БАЛАНС НА БАНКОВАТА СИСТЕМА С ГРУПАТА КТБ КЪМ 30 ЮНИ 2014 г.

(продължение)

(хил. лв.)

	Балансова стойност	в това число		
		лехове	евро	други валути
Други финансови пасиви, отчитани по справедлива стойност в печалбата или загубата	0	0	0	0
Финансови пасиви, отчитани по амортизирана стойност	75 067 223	37 434 401	32 585 541	5 047 281
Депозити на кредитни институции	8 165 142	640 090	7 179 193	345 859
Депозити, различни от тези на кредитни институции	64 425 831	36 556 344	23 177 410	4 692 077
Дългови сертификати (включително облигации)	448 559	39 410	409 149	0
Подчинени пасиви	1 547 379	40 079	1 499 960	7 340
Други финансови пасиви, отчитани по амортизирана стойност	480 312	158 478	319 829	2 005
Финансови пасиви, свързани с прехвърлени финансови активи	0	0	0	0
Деривати – отчитане на хеджиране	27 364	0	23 577	3 787
Хеджиране на справедлива стойност	3 433	0	862	2 571
Хеджиране на паричен поток	58	0	58	0
Хеджиране на нетна инвестиция в чуждестранна дейност	0	0	0	0
Хеджиране на справедлива стойност при лихвен риск	0	0	0	0
Хеджиране на паричен поток при лихвен риск	23 873	0	22 657	1 216
Промени в справедливата стойност на хеджирани позиции в портфейл, хеджиран за лихвен риск	0	0	0	0
Провизии	98 444	58 094	22 222	18 128
Преструктуриране	0	0	0	0
Неуредени правни въпроси и данъчни искове	25 274	12 037	8 500	4 737
Пенсии и други задължения за компенсации след пенсиониране	27 591	27 591	0	0
Кредитни ангажименти и гаранции	30 754	4 148	13 215	13 391
Обременяващи договори	0	0	0	0
Други провизии	14 825	14 318	507	0
Данъчни пасиви	44 573	44 571	2	0
Текущи данъчни пасиви	9 973	9 971	2	0
Отсрочени данъчни пасиви	34 600	34 600	0	0
Други пасиви	776 393	413 323	301 391	61 679
Дялов капитал, платим при поискване (например кооперативни акции)	0	0	0	0
Пасиви, включени в групи от пасиви за изваждане от употреба, класифицирани като държани за продажба	0	0	0	0
ОБЩО ПАСИВИ	76 120 837	37 957 739	33 007 873	5 155 225
КАПИТАЛ И МАЛЦИНСТВЕНО УЧАСТИЕ				
Емитиран капитал	3 808 656	3 808 656		
Внесен капитал	3 808 656	3 808 656		
Поискан, но невнесен капитал	0	0		
Премиян резерв	419 705	419 705		
Друг капитал	251	251		
Капиталов компонент на финансови инструменти	0	0		
Други капиталови инструменти	251	251		
Преоценъчни резерви и други оценъчни разлики от:	165 391	165 391		
Материални активи	151 724	151 724		
Нематериални активи	0	0		
Хеджиране на нетна инвестиция в чуждестранна дейност (ефективна част)	0	0		
Преизчисляване в чуждестранна валута	-19	-19		
Хеджиране на паричен поток (ефективна част)	-20 537	-20 537		
Финансови активи на разположение за продажба	36 391	36 391		
Нетекущи активи или групи от активи за изваждане от употреба, държани за продажба	0	0		
Други позиции	-2 168	-2 168		
Резерви (включително неразмеселени печалби)	6 312 513	6 312 513		
Изкупени обратно собствени акции	0	0		
Доход от текущата година	332 085	332 085		
Междинни дивиденди	0	0		
Малцинствено участие	0	0		
Преоценъчни резерви и други оценъчни разлики	0	0		
Други позиции	0	0		
ОБЩО КАПИТАЛ	11 038 601	11 038 601		
ОБЩО ПАСИВИ И КАПИТАЛ	87 159 438	48 996 340	33 007 873	5 155 225

Източник: БНБ.

1.6.2. ОТЧЕТ ЗА ДОХОДИТЕ НА БАНКОВАТА СИСТЕМА С ГРУПАТА КТБ КЪМ 30 ЮНИ 2014 г.

(хил. лв.)

Продължаващи (непреустановени) дейности	Обща сума	в това число		
		левове	евро	други валути
Финансови и оперативни приходи и разходи	1 884 989	1 040 798	813 397	30 794
Приходи от лихви	2 261 180	1 038 052	1 149 881	73 247
Парични средства и парични салда при централни банки	5	0	5	0
Финансови активи, държани за търгуване (ако са отчитани отделно)	20 221	6 870	10 725	2 626
Финансови активи, отчитани по справедлива стойност в печалбата или загубата (ако са отчитани отделно)	12 020	4 936	7 056	28
Финансови активи на разположение за продажба	71 380	24 372	33 107	13 901
Кредити и вземания (включително финансов лизинг)	2 129 956	995 435	1 088 707	45 814
Инвестиции, държани до падеж	26 532	6 403	10 204	9 925
Деривати – отчитане на хеджиране на лихвен риск	1 016	0	64	952
Други активи	50	36	13	1
Разходи за лихви	938 041	466 119	413 896	58 026
Депозити на централни банки	0	0	0	0
Финансови пасиви, държани за търгуване (ако са отчитани отделно)	2 359	23	1 652	684
Финансови пасиви, отчитани по справедлива стойност в печалбата или загубата (ако са отчитани отделно)	0	0	0	0
Финансови пасиви, отчитани по амортизирана стойност	931 769	466 079	409 232	56 458
Деривати – отчитане на хеджиране на лихвен риск	3 884	0	3 011	873
Други пасиви	29	17	1	11
Разходи за акционерен капитал, платим при поискване	0	0		
Приходи от дивиденди	6 430	6 360	33	37
Финансови активи, държани за търгуване (ако са отчитани отделно)	11	9	2	0
Финансови активи, отчитани по справедлива стойност в печалбата или загубата (ако са отчитани отделно)	231	231	0	0
Финансови активи на разположение за продажба	6 188	6 120	31	37
Приходи от такси и комисиони	461 458	353 359	89 092	19 007
Разходи за такси и комисиони	57 209	42 025	11 713	3 471
Нетни реализирани печалби (загуби) от финансови активи и финансови пасиви, отчитани не по справедлива стойност в печалбата или загубата	42 287	42 287		
Финансови активи на разположение за продажба	31 173	31 173		
Кредити и вземания (включително финансов лизинг)	11 316	11 316		
Инвестиции, държани до падеж	-213	-213		
Финансови пасиви, отчитани по амортизирана стойност	0	0		
Други	11	11		
Нетни печалби (загуби) от финансови активи и пасиви, държани за търгуване	80 454	80 454		
Капиталови инструменти и свързани с тях деривати	1 672	1 672		
Лихвени инструменти и свързани с тях деривати	14 964	14 964		
Валутна търговия	63 827	63 827		
Инструменти за кредитен риск и свързани с тях деривати	0	0		
Стоки и свързани с тях деривати	-9	-9		
Други (включително хибридни деривати)	0	0		
Нетни печалби (загуби) от финансови активи и пасиви, отчитани по справедлива стойност в печалбата или загубата	10 426	10 426		
Нетни печалби (загуби) от отчитане на хеджиране	-316	-316		
Нетни валутни разлики	6 413	6 413		
Нетни печалби (загуби) от отписани активи, различни от държаните за продажба	-502	-502		
Други оперативни приходи	34 202	34 202		
Други оперативни разходи	21 793	21 793		
Административни разходи	877 831			
Разходи за персонал	366 797			
Общи административни разходи	511 034			
Амортизация	93 475			
Имоти, машини и съоръжения	69 447			
Инвестиционни имоти	1 410			
Нематериални активи (различни от репутация)	22 618			
Провизии	6 463			
Обезценка	539 106			
<i>Обезценка на финансови активи, отчитани не по справедлива стойност в печалбата или загубата</i>	<i>538 138</i>			
Финансови активи, отчитани по себестойност (некотирувани капиталови финансови активи)	0			
Финансови активи на разположение за продажба	4 993			
Кредити и вземания (включително финансов лизинг)	533 145			

(продължава)

1.6.2. ОТЧЕТ ЗА ДОХОДИТЕ НА БАНКОВАТА СИСТЕМА С ГРУПАТА КТБ КЪМ 30 ЮНИ 2014 г.

(продължение)

(хил. лв.)

Продължаващи (непреустановени) дейности	Обща сума	в това число		
		лехове	евро	други валути
Инвестиции, държани до падеж	0			
<i>Обезценка на нефинансови активи</i>	968			
Имоти, машини и съоръжения	8			
Инвестиционни имоти	0			
Репутация	0			
Нематериални активи (различни от репутация)	0			
Инвестиции в асоциирани и съвместни предприятия, отчитани по метода на собствения капитал	0			
Други	960			
Отрицателна репутация, призната незабавно в печалбата или загубата	0			
Дял от печалбата или загубата в асоциирани и съвместни предприятия, отчитан по метода на собствения капитал	5 641			
Печалба или загуба от нетекущи активи и групи от активи за изваждане от употреба, класифицирани като държани за продажба, без да са определени за преустановени дейности	8 488			
ОБЩО ПЕЧАЛБА ИЛИ ЗАГУБА ОТ ПРОДЪЛЖАВАЩИ (НЕПРЕУСТАНОВЕНИ) ДЕЙНОСТИ ПРЕДИ ДАНЪЧНИ ОТЧИСЛЕНИЯ	382 243			
Данъчен разход (приход), свързан с печалбата или загубата от продължаващи (непреустановени) дейности	50 158			
ОБЩО ПЕЧАЛБА ИЛИ ЗАГУБА ОТ ПРОДЪЛЖАВАЩИ (НЕПРЕУСТАНОВЕНИ) ДЕЙНОСТИ СЛЕД ДАНЪЧНИ ОТЧИСЛЕНИЯ	332 085			
Печалба или загуба след данъчни отчисления от преустановени дейности	0			
ОБЩО ПЕЧАЛБА ИЛИ ЗАГУБА СЛЕД ДАНЪЧНИ ОТЧИСЛЕНИЯ И ПРЕУСТАНОВЕНИ ДЕЙНОСТИ	332 085			
Печалба или загуба, свързана с малцинствено участие	0			
ПЕЧАЛБА ИЛИ ЗАГУБА, СВЪРЗАНА С АКЦИОНЕРИТЕ НА ПРЕДПРИЯТИЕТО МАЙКА	332 085			

Източник: БНБ.

1.7. РАЗПРЕДЕЛЕНИЕ НА БАНКИТЕ ПО ГРУПИ*

(към 30 юни 2014 г.)

	БАЕ	Банка
I група	UNCR9660	УНИКРЕДИТ БУЛБАНК
	STSA9300	БАНКА ДСК
	FINV9150	ПЪРВА ИНВЕСТИЦИОННА БАНКА
	UBBS9200	ОБЕДИНЕНА БЪЛГАРСКА БАНКА
	BPVI9920	ЮРОБАНК БЪЛГАРИЯ
II група	RZBV9155	РАЙФАЙЗЕНБАНК (БЪЛГАРИЯ)
	TTBV9400	СОСИЕТЕ ЖЕНЕРАЛ ЕКСПРЕСБАНК
	SECB9790	ЦЕНТРАЛНА КООПЕРАТИВНА БАНКА
	PIRB9170	БАНКА ПИРЕОС БЪЛГАРИЯ
	BUI9561	АЛИАНЦ БАНК БЪЛГАРИЯ
	BUIB9888	СИБАНК
	IORT9120	ИНВЕСТБАНК
	NASB9620	БЪЛГАРСКА БАНКА ЗА РАЗВИТИЕ
	PRCB9230	ПРОКРЕДИТ БАНК (БЪЛГАРИЯ)
	SOMB9130	ОБЩИНСКА БАНКА
	IABG9470	ИНТЕРНЕТШЪНЪЛ АСЕТ БАНК
	BGUS9160	БЪЛГАРО-АМЕРИКАНСКА КРЕДИТНА БАНКА
	DEMI9240	ТЪРГОВСКА БАНКА Д
	CREX9260	ТОКУДА БАНК
	WEBK9310	ТИ БИ АЙ БАНК
	TEHI9545	ТЕКСИМ БАНК
III група	CRBA9898	АЛФА БАНКА – клон БЪЛГАРИЯ
	CTI9250	СИТИБАНК ЕВРОПА – клон БЪЛГАРИЯ
	BNPA9440	БНП ПАРИБА С.А. – клон СОФИЯ
	INGB9145	ИНГ БАНК Н.В. – клон СОФИЯ
	TCZB9350	ТЕ-ДЖЕ ЗИРААТ БАНКАСЪ – клон СОФИЯ
	ISBK9370	ИШБАНК АГ – клон СОФИЯ

* Групирането на банките е само за статистически цели. То не съдържа никакъв елемент на оценка на финансовото им състояние и не следва да се интерпретира като рейтингова система.

I група първите пет банки с най-големи активи

II група останалите банки

III група клонове на чуждестранни банки

Източник: БНБ.

1.8. КАПИТАЛОВА АДЕКВАТНОСТ НА БАНКИТЕ БЕЗ ГРУПАТА КЪМ 30 ЮНИ 2014 г.

(хил. лв.)

Позиции	Първа група	Втора група	Банкова система
СОБСТВЕН КАПИТАЛ (КАПИТАЛОВА БАЗА)*	6 231 374	4 522 859	10 754 233
ОТНОШЕНИЕ НА ОБЩА КАПИТАЛОВА АДЕКВАТНОСТ (%)	20.67	21.91	21.17
ОТНОШЕНИЕ НА АДЕКВАТНОСТ НА КАПИТАЛА ОТ ПЪРВИ РЕД (%)	19.13	19.60	19.32

* Използвани за изчисляване на съотношенията за адекватност на капитала.

Забележка: Данните за капиталовата адекватност се оповестяват за статистически и информационни цели. Публикацията се различава от публикуваните за периодите до 31 декември 2013 г. по-подробни данни съгласно отменената Наредба 8 на БНБ, които представяха регулаторно потвърдена информация.

Източник: БНБ.

1.9. ЛИКВИДНОСТ НА БАНКИТЕ БЕЗ ГРУПАТА КЪМ 30 ЮНИ 2014 г.

(съгласно Наредба № 11 на БНБ)

(хил. лв.)

Позиции	Общо	Заложени активи/просрочени активи с 30 или повече дни	На виждане до 7 дни	От 8 дни до 1 месец	Над 1 месец до 3 месеца	Над 3 месеца до 6 месеца	Над 6 месеца до 12 месеца	Над 1 година
Първа група								
ЛИКВИДНИ АКТИВИ	8 737 065	946 961						
СУМА НА АКТИВИТЕ (входящ поток)	32 103 386	3 861 147	8 972 354	1 807 145	1 678 009	1 792 267	3 225 561	18 489 197
СУМА НА ПАСИВИТЕ (изходящ поток)	31 995 338		4 375 412	1 970 259	2 428 494	3 492 168	4 768 566	14 960 439
Коефициент на ликвидните активи (%)	27.31							
Коефициенти за ликвидност по падежни интервали (%)			205.06	319.49	241.46	142.44	88.14	115.07
Втора група								
ЛИКВИДНИ АКТИВИ	10 052 282	2 025 177						
СУМА НА АКТИВИТЕ (входящ поток)	30 624 395	4 697 042	11 938 510	1 419 795	1 436 952	1 958 934	3 061 481	15 505 765
СУМА НА ПАСИВИТЕ (изходящ поток)	31 119 722		2 538 672	1 781 578	1 819 420	2 070 030	4 847 252	18 062 770
Коефициент на ликвидните активи (%)	32.30							
Коефициенти за ликвидност по падежни интервали (%)			470.27	587.80	543.50	468.11	211.27	112.60
Трета група								
ЛИКВИДНИ АКТИВИ	1 062 864	337 669						
СУМА НА АКТИВИТЕ (входящ поток)	4 826 256	518 130	1 655 995	98 824	203 147	162 486	470 851	2 753 083
СУМА НА ПАСИВИТЕ (изходящ поток)	5 524 475		1 075 378	156 540	973 641	2 070 594	401 454	846 868
Коефициент на ликвидните активи (%)	19.24							
Коефициенти за ликвидност по падежни интервали (%)			153.99	168.18	20.92	5.67	15.01	75.90
ОБЩО ЗА БАНКОВАТА СИСТЕМА								
ЛИКВИДНИ АКТИВИ	19 852 211	3 309 807						
СУМА НА АКТИВИТЕ (входящ поток)	67 554 037	9 076 319	22 566 859	3 325 764	3 318 108	3 913 687	6 757 893	36 748 045
СУМА НА ПАСИВИТЕ (изходящ поток)	68 639 535		7 989 462	3 908 377	5 221 555	7 632 792	10 017 272	33 870 077
Коефициент на ликвидните активи (%)	28.92							
Коефициенти за ликвидност по падежни интервали (%)			282.46	435.74	305.58	183.82	121.58	111.29

Източник: БНБ.

1.10. БАЛАНСИ И ОТЧЕТИ ЗА ДОХОДИТЕ НА БАНКИТЕ ПО ГРУПИ

1.10.1. БАЛАНС НА БАНКИТЕ ОТ ПЪРВА ГРУПА КЪМ 30 ЮНИ 2014 г.

(хил. лв.)

	Балансова стойност	в това число		
		левове	евро	други валути
АКТИВИ				
Парични средства и парични салда при централни банки	4 554 107	3 121 734	1 349 113	83 260
Финансови активи, държани за търгуване	1 026 799	640 882	307 057	78 860
Деривати, държани за търгуване	96 118	4 860	79 193	12 065
Капиталови инструменти	4 552	4 508	32	12
Дългови инструменти	926 129	631 514	227 832	66 783
Кредити и аванси	0	0	0	0
Финансови активи, отчитани по справедлива стойност в печалбата или загубата	65 300	603	64 697	0
Капиталови инструменти	0	0	0	0
Дългови инструменти	65 300	603	64 697	0
Кредити и аванси	0	0	0	0
Финансови активи на разположение за продажба	2 796 271	1 718 821	413 347	664 103
Капиталови инструменти	61 705	41 167	12 505	8 033
Дългови инструменти	2 734 566	1 677 654	400 842	656 070
Кредити и аванси	0	0	0	0
Кредити и вземания (включително финансов лизинг)	33 326 399	13 092 197	18 568 641	1 665 561
Дългови инструменти	12 430	4 072	8 358	0
Кредити и аванси	33 313 969	13 088 125	18 560 283	1 665 561
Инвестиции, държани до падеж	184 341	500	50 993	132 848
Дългови инструменти	184 341	500	50 993	132 848
Кредити и аванси	0	0	0	0
Деривати – отчитане на хеджиране	3 411	0	66	3 345
Хеджиране на справедлива стойност	3 411	0	66	3 345
Хеджиране на паричен поток	0	0	0	0
Хеджиране на нетна инвестиция в чуждестранна дейност	0	0	0	0
Хеджиране на справедлива стойност при лихвен риск	0	0	0	0
Хеджиране на паричен поток при лихвен риск	0	0	0	0
Промени в справедливата стойност на хеджирани позиции в портфейл, хеджиран за лихвен риск	0	0	0	0
Материални активи	1 265 385	1 265 021	364	0
Имоти, машини и съоръжения	1 244 059	1 243 695	364	0
Инвестиционни имоти	21 326	21 326	0	0
Нематериални активи	102 964	102 964	0	0
Репутация	0	0	0	0
Други нематериални активи	102 964	102 964	0	0
Инвестиции в асоциирани, дъщерни и съвместни предприятия (отчитани по метода на собствения капитал, включително репутация)	117 149	93 714	23 435	0
Данъчни активи	22 244	22 150	94	0
Текущи данъчни активи	11 012	10 918	94	0
Отсрочени данъчни активи	11 232	11 232	0	0
Други активи	271 501	224 080	38 260	9 161
Нетекущи активи и групи от активи за изваждане от употреба, класифицирани като държани за продажба	54 461	54 461	0	0
ОБЩО АКТИВИ	43 790 332	20 337 127	20 816 067	2 637 138
ПАСИВИ				
Депозити от централни банки	0	0	0	0
Финансови пасиви, държани за търгуване	74 313	5 051	57 681	11 581
Деривати, държани за търгуване	74 313	5 051	57 681	11 581
Къси позиции	0	0	0	0
Депозити на кредитни институции	0	0	0	0
Депозити, различни от тези на кредитни институции	0	0	0	0
Дългови сертификати (включително облигации, с намерение за обратно изкупуване в кратък срок)	0	0	0	0
Други финансови пасиви, държани за търгуване	0	0	0	0
Финансови пасиви, отчитани по справедлива стойност в печалбата или загубата	0	0	0	0
Депозити на кредитни институции	0	0	0	0
Депозити, различни от тези на кредитни институции	0	0	0	0
Дългови сертификати (включително облигации)	0	0	0	0

(продължава)

1.10.1. БАЛАНС НА БАНКИТЕ ОТ ПЪРВА ГРУПА КЪМ 30 ЮНИ 2014 г.

(продължение)

(хил. лв.)

	Балансова стойност	в това число		
		лехове	евро	други валути
Подчинени пасиви	0	0	0	0
Други финансови пасиви, отчитани по справедлива стойност в печалбата или загубата	0	0	0	0
Финансови пасиви, отчитани по амортизирана стойност	37 039 212	19 929 705	14 541 831	2 567 676
Депозити на кредитни институции	2 007 666	207 609	1 632 432	167 625
Депозити, различни от тези на кредитни институции	33 864 671	19 551 804	11 914 821	2 398 046
Дългови сертификати (включително облигации)	29 752	0	29 752	0
Подчинени пасиви	868 308	25 055	843 253	0
Други финансови пасиви, отчитани по амортизирана стойност	268 815	145 237	121 573	2 005
Финансови пасиви, свързани с прехвърлени финансови активи	0	0	0	0
Деривати – отчитане на хеджиране	27 306	0	23 519	3 787
Хеджиране на справедлива стойност	3 433	0	862	2 571
Хеджиране на паричен поток	0	0	0	0
Хеджиране на нетна инвестиция в чуждестранна дейност	0	0	0	0
Хеджиране на справедлива стойност при лихвен риск	0	0	0	0
Хеджиране на паричен поток при лихвен риск	23 873	0	22 657	1 216
Промени в справедливата стойност на хеджирани позиции в портфейл, хеджиран за лихвен риск	0	0	0	0
Провизии	59 959	33 489	8 581	17 889
Преструктуриране	0	0	0	0
Неуредени правни въпроси и данъчни икове	24 188	10 951	8 500	4 737
Пенсии и други задължения за компенсации след пенсиониране	20 961	20 961	0	0
Кредитни ангажименти и гаранции	13 392	159	81	13 152
Обременяващи договори	0	0	0	0
Други провизии	1 418	1 418	0	0
Данъчни пасиви	35 394	35 394	0	0
Текущи данъчни пасиви	5 253	5 253	0	0
Отсрочени данъчни пасиви	30 141	30 141	0	0
Други пасиви	279 078	232 416	42 740	3 922
Дялов капитал, платим при поискване (например кооперативни акции)	0	0	0	0
Пасиви, включени в групи от пасиви за изваждане от употреба, класифицирани като държани за продажба	0	0	0	0
ОБЩО ПАСИВИ	37 515 262	20 236 055	14 674 352	2 604 855
КАПИТАЛ И МАЛЦИНСТВЕНО УЧАСТИЕ				
Емитиран капитал	1 078 478	1 078 478		
Внесен капитал	1 078 478	1 078 478		
Поискан, но невнесен капитал	0	0		
Премиен резерв	97 000	97 000		
Друг капитал	0	0		
Капиталов компонент на финансови инструменти	0	0		
Други капиталови инструменти	0	0		
Преоценъчни резерви и други оценъчни разлики от:	121 719	121 719		
Материални активи	97 042	97 042		
Нематериални активи	0	0		
Хеджиране на нетна инвестиция в чуждестранна дейност (ефективна част)	0	0		
Преизчисляване в чуждестранна валута	0	0		
Хеджиране на паричен поток (ефективна част)	-20 537	-20 537		
Финансови активи на разположение за продажба	47 522	47 522		
Нетекучи активи или групи от активи за изваждане от употреба, държани за продажба	0	0		
Други позиции	-2 308	-2 308		
Резерви (включително неразмпределени печалби)	4 653 515	4 653 515		
Изкупени обратно собствени акции	0	0		
Доход от текущата година	324 358	324 358		
Междинни дивиденди	0	0		
Малцинствено участие	0	0		
Преоценъчни резерви и други оценъчни разлики	0	0		
Други позиции	0	0		
ОБЩО КАПИТАЛ	6 275 070	6 275 070		
ОБЩО ПАСИВИ И КАПИТАЛ	43 790 332	26 511 125	14 674 352	2 604 855

Източник: БНБ.

1.10.2. ОТЧЕТ ЗА ДОХОДИТЕ НА БАНКИТЕ ОТ ПЪРВА ГРУПА КЪМ 30 ЮНИ 2014 г.

(хил. лв.)

Продължаващи (непреустановени) дейности	Обща сума	в това число		
		лехове	евро	други валути
Финансови и оперативни приходи и разходи	1 131 623	688 971	428 840	13 812
Приходи от лихви	1 212 756	609 537	573 130	30 089
Парични средства и парични салда при централни банки	5	0	5	0
Финансови активи, държани за търгуване (ако са отчитани отделно)	12 495	4 452	5 784	2 259
Финансови активи, отчитани по справедлива стойност в печалбата или загубата (ако са отчитани отделно)	2 087	33	2 054	0
Финансови активи на разположение за продажба	31 558	15 737	7 954	7 867
Кредити и вземания (включително финансов лизинг)	1 161 411	589 195	556 549	15 667
Инвестиции, държани до падеж	4 134	84	707	3 343
Деривати – отчитане на хеджиране на лихвен риск	1 016	0	64	952
Други активи	50	36	13	1
Разходи за лихви	406 566	199 300	184 455	22 811
Депозити на централни банки	0	0	0	0
Финансови пасиви, държани за търгуване (ако са отчитани отделно)	2 338	2	1 652	684
Финансови пасиви, отчитани по справедлива стойност в печалбата или загубата (ако са отчитани отделно)	0	0	0	0
Финансови пасиви, отчитани по амортизирана стойност	400 327	199 281	179 792	21 254
Деривати – отчитане на хеджиране на лихвен риск	3 884	0	3 011	873
Други пасиви	17	17	0	0
Разходи за акционерен капитал, платим при поискване	0	0		
Приходи от дивиденди	2 442	2 414	0	28
Финансови активи, държани за търгуване (ако са отчитани отделно)	1	1	0	0
Финансови активи, отчитани по справедлива стойност в печалбата или загубата (ако са отчитани отделно)	0	0	0	0
Финансови активи на разположение за продажба	2 441	2 413	0	28
Приходи от такси и комисиони	269 711	217 134	45 008	7 569
Разходи за такси и комисиони	28 656	22 750	4 843	1 063
Нетни реализирани печалби (загуби) от финансови активи и финансови пасиви, отчитани не по справедлива стойност в печалбата или загубата	21 075	21 075		
Финансови активи на разположение за продажба	9 871	9 871		
Кредити и вземания (включително финансов лизинг)	11 204	11 204		
Инвестиции, държани до падеж	0	0		
Финансови пасиви, отчитани по амортизирана стойност	0	0		
Други	0	0		
Нетни печалби (загуби) от финансови активи и пасиви, държани за търгуване	42 060	42 060		
Капиталови инструменти и свързани с тях деривати	376	376		
Лихвени инструменти и свързани с тях деривати	10 876	10 876		
Валутна търговия	30 876	30 876		
Инструменти за кредитен риск и свързани с тях деривати	0	0		
Стоки и свързани с тях деривати	-68	-68		
Други (включително хибридни деривати)	0	0		
Нетни печалби (загуби) от финансови активи и пасиви, отчитани по справедлива стойност в печалбата или загубата	4 354	4 354		
Нетни печалби (загуби) от отчитане на хеджиране	-2	-2		
Нетни валутни разлики	930	930		
Нетни печалби (загуби) от отписани активи, различни от държаните за продажба	-400	-400		
Други оперативни приходи	20 277	20 277		
Други оперативни разходи	6 358	6 358		
Административни разходи	450 990			
Разходи за персонал	183 795			
Общи административни разходи	267 195			
Амортизация	51 522			
Имоти, машини и съоръжения	38 702			
Инвестиционни имоти	80			
Нематериални активи (различни от репутация)	12 740			
Провизии	503			
Обезценка	268 010			
<i>Обезценка на финансови активи, отчитани не по справедлива стойност в печалбата или загубата</i>	<i>268 002</i>			
Финансови активи, отчитани по себестойност (некотирувани капиталови финансови активи)	0			
Финансови активи на разположение за продажба	4 993			
Кредити и вземания (включително финансов лизинг)	263 009			

(продължава)

1.10.2. ОТЧЕТ ЗА ДОХОДИТЕ НА БАНКИТЕ ОТ ПЪРВА ГРУПА КЪМ 30 ЮНИ 2014 г.

(продължение)

(хил. лв.)

Продължаващи (непреустановени) дейности	Обща сума	в това число		
		левове	евро	други валути
Инвестиции, държани до падеж	0			
<i>Обезценка на нефинансови активи</i>	8			
Имоти, машини и съоръжения	8			
Инвестиционни имоти	0			
Репутация	0			
Нематериални активи (различни от репутация)	0			
Инвестиции в асоциирани и съвместни предприятия, отчитани по метода на собствения капитал	0			
Други	0			
Отрицателна репутация, призната незабавно в печалбата или загубата	0			
Дял от печалбата или загубата в асоциирани и съвместни предприятия, отчитан по метода на собствения капитал	0			
Печалба или загуба от нетекущи активи и групи от активи за изваждане от употреба, класифицирани като държани за продажба, без да са определени за преустановени дейности	0			
ОБЩО ПЕЧАЛБА ИЛИ ЗАГУБА ОТ ПРОДЪЛЖАВАЩИ (НЕПРЕУСТАНОВЕНИ) ДЕЙНОСТИ ПРЕДИ ДАНЪЧНИ ОТЧИСЛЕНИЯ	360 598			
Данъчен разход (приход), свързан с печалбата или загубата от продължаващи (непреустановени) дейности	36 240			
ОБЩО ПЕЧАЛБА ИЛИ ЗАГУБА ОТ ПРОДЪЛЖАВАЩИ (НЕПРЕУСТАНОВЕНИ) ДЕЙНОСТИ СЛЕД ДАНЪЧНИ ОТЧИСЛЕНИЯ	324 358			
Печалба или загуба след данъчни отчисления от преустановени дейности	0			
ОБЩО ПЕЧАЛБА ИЛИ ЗАГУБА СЛЕД ДАНЪЧНИ ОТЧИСЛЕНИЯ И ПРЕУСТАНОВЕНИ ДЕЙНОСТИ	324 358			
Печалба или загуба, свързана с малцинствено участие	0			
ПЕЧАЛБА ИЛИ ЗАГУБА, СВЪРЗАНА С АКЦИОНЕРИТЕ НА ПРЕДПРИЯТИЕТО МАЙКА	324 358			

Източник: БНБ.

1.10.3. БАЛАНС НА БАНКИТЕ ОТ ВТОРА ГРУПА КЪМ 30 ЮНИ 2014 г.

(хил. лв.)

	Балансова стойност	в това число		
		левове	евро	други валути
АКТИВИ				
Парични средства и парични салда при централни банки	3 412 532	2 275 765	1 058 690	78 077
Финансови активи, държани за търгуване	746 876	466 835	234 717	45 324
Деривати, държани за търгуване	32 334	2 106	16 071	14 157
Капиталови инструменти	90 412	89 430	880	102
Дългови инструменти	624 130	375 299	217 766	31 065
Кредити и аванси	0	0	0	0
Финансови активи, отчитани по справедлива стойност в печалбата или загубата	642 776	396 284	245 691	801
Капиталови инструменти	2 288	2 287	1	0
Дългови инструменти	640 488	393 997	245 690	801
Кредити и аванси	0	0	0	0
Финансови активи на разположение за продажба	1 707 206	723 375	790 389	193 442
Капиталови инструменти	77 051	74 389	1 957	705
Дългови инструменти	1 630 155	648 986	788 432	192 737
Кредити и аванси	0	0	0	0
Кредити и вземания (включително финансов лизинг)	21 463 237	7 802 327	12 451 107	1 209 803
Дългови инструменти	0	0	0	0
Кредити и аванси	21 463 237	7 802 327	12 451 107	1 209 803
Инвестиции, държани до падеж	1 386 950	467 698	776 820	142 432
Дългови инструменти	1 386 950	467 698	776 820	142 432
Кредити и аванси	0	0	0	0
Деривати – отчитане на хеджиране	0	0	0	0
Хеджиране на справедлива стойност	0	0	0	0
Хеджиране на паричен поток	0	0	0	0
Хеджиране на нетна инвестиция в чуждестранна дейност	0	0	0	0
Хеджиране на справедлива стойност при лихвен риск	0	0	0	0
Хеджиране на паричен поток при лихвен риск	0	0	0	0
Промени в справедливата стойност на хеджирани позиции в портфейл, хеджиран за лихвен риск	0	0	0	0
Материални активи	651 248	643 496	0	7 752
Имоти, машини и съоръжения	481 731	473 979	0	7 752
Инвестиционни имоти	169 517	169 517	0	0
Нематериални активи	43 450	43 128	0	322
Репутация	0	0	0	0
Други нематериални активи	43 450	43 128	0	322
Инвестиции в асоциирани, дъщерни и съвместни предприятия (отчитани по метода на собствения капитал, включително репутация)	213 238	131 839	46 216	35 183
Данъчни активи	16 633	16 548	6	79
Текущи данъчни активи	9 860	9 775	6	79
Отсрочени данъчни активи	6 773	6 773	0	0
Други активи	296 707	269 345	19 612	7 750
Нетекущи активи и групи от активи за изваждане от употреба, класифицирани като държани за продажба	136 681	136 681	0	0
ОБЩО АКТИВИ	30 717 534	13 373 321	15 623 248	1 720 965
ПАСИВИ				
Депозити от централни банки	0	0	0	0
Финансови пасиви, държани за търгуване	28 240	1 727	14 981	11 532
Деривати, държани за търгуване	28 240	1 727	14 981	11 532
Къси позиции	0	0	0	0
Депозити на кредитни институции	0	0	0	0
Депозити, различни от тези на кредитни институции	0	0	0	0
Дългови сертификати (включително облигации, с намерение за обратно изкупуване в кратък срок)	0	0	0	0
Други финансови пасиви, държани за търгуване	0	0	0	0
Финансови пасиви, отчитани по справедлива стойност в печалбата или загубата	0	0	0	0
Депозити на кредитни институции	0	0	0	0
Депозити, различни от тези на кредитни институции	0	0	0	0
Дългови сертификати (включително облигации)	0	0	0	0
Подчинени пасиви	0	0	0	0
Други финансови пасиви, отчитани по справедлива стойност в печалбата или загубата	0	0	0	0

(продължава)

1.10.3. БАЛАНС НА БАНКИТЕ ОТ ВТОРА ГРУПА КЪМ 30 ЮНИ 2014 г.

(продължение)

(хил. лв.)

	Балансова стойност	в това число		
		лехове	евро	други валути
Финансови пасиви, отчитани по амортизирана стойност	25 876 452	12 922 886	11 337 255	1 616 311
Депозити на кредитни институции	2 666 491	205 851	2 346 731	113 909
Депозити, различни от тези на кредитни институции	22 131 498	12 649 360	7 987 076	1 495 062
Дългови сертификати (включително облигации)	418 807	39 410	379 397	0
Подчинени пасиви	448 159	15 024	425 795	7 340
Други финансови пасиви, отчитани по амортизирана стойност	211 497	13 241	198 256	0
Финансови пасиви, свързани с прехвърлени финансови активи	0	0	0	0
Деривати – отчитане на хеджиране	58	0	58	0
Хеджиране на справедлива стойност	0	0	0	0
Хеджиране на паричен поток	58	0	58	0
Хеджиране на нетна инвестиция в чуждестранна дейност	0	0	0	0
Хеджиране на справедлива стойност при лихвен риск	0	0	0	0
Хеджиране на паричен поток при лихвен риск	0	0	0	0
Промени в справедливата стойност на хеджирани позиции в портфейл, хеджиран за лихвен риск	0	0	0	0
Провизии	36 884	23 045	13 600	239
Преструктуриране	0	0	0	0
Неуредени правни въпроси и данъчни иски	518	518	0	0
Пенсии и други задължения за компенсация след пенсиониране	6 122	6 122	0	0
Кредитни ангажименти и гаранции	17 244	3 912	13 093	239
Обременяващи договори	0	0	0	0
Други провизии	13 000	12 493	507	0
Данъчни пасиви	8 468	8 468	0	0
Текущи данъчни пасиви	4 022	4 022	0	0
Отсрочени данъчни пасиви	4 446	4 446	0	0
Други пасиви	381 703	157 849	187 261	36 593
Дялов капитал, платим при поискване (например кооперативни акции)	0	0	0	0
Пасиви, включени в групи от пасиви за изваждане от употреба, класифицирани като държани за продажба	0	0	0	0
ОБЩО ПАСИВИ	26 331 805	13 113 975	11 553 155	1 664 675
КАПИТАЛ И МАЛЦИНСТВЕНО УЧАСТИЕ				
Емитиран капитал	2 572 570	2 572 570		
Внесен капитал	2 572 570	2 572 570		
Поискан, но невнесен капитал	0	0		
Премиен резерв	193 393	193 393		
Друг капитал	0	0		
Капиталов компонент на финансови инструменти	0	0		
Други капиталови инструменти	0	0		
Преоценъчни резерви и други оценъчни разлики от:	47 020	47 020		
Материални активи	46 916	46 916		
Нематериални активи	0	0		
Хеджиране на нетна инвестиция в чуждестранна дейност (ефективна част)	0	0		
Преизчисляване в чуждестранна валута	-19	-19		
Хеджиране на паричен поток (ефективна част)	0	0		
Финансови активи на разположение за продажба	-20	-20		
Нетекучи активи или групи от активи за изваждане от употреба, държани за продажба	0	0		
Други позиции	143	143		
Резерви (включително неразпределени печалби)	1 497 907	1 497 907		
Изкупени обратно собствени акции	0	0		
Доход от текущата година	74 839	74 839		
Междинни дивиденди	0	0		
Малцинствено участие	0	0		
Преоценъчни резерви и други оценъчни разлики	0	0		
Други позиции	0	0		
ОБЩО КАПИТАЛ	4 385 729	4 385 729		
ОБЩО ПАСИВИ И КАПИТАЛ	30 717 534	17 499 704	11 553 155	1 664 675

Източник: БНБ.

1.10.4. ОТЧЕТ ЗА ДОХОДИТЕ НА БАНКИТЕ ОТ ВТОРА ГРУПА КЪМ 30 ЮНИ 2014 г.

(хил. лв.)

Продължаващи (непреустановени) дейности	Обща сума	в това число		
		лехове	евро	други валути
Финансови и оперативни приходи и разходи	596 997	345 567	231 653	19 777
Приходи от лихви	712 307	354 499	333 625	24 183
Парични средства и парични салда при централни банки	0	0	0	0
Финансови активи, държани за търгуване (ако са отчитани отделно)	4 321	1 545	2 526	250
Финансови активи, отчитани по справедлива стойност в печалбата или загубата (ако са отчитани отделно)	9 933	4 903	5 002	28
Финансови активи на разположение за продажба	18 864	6 851	10 474	1 539
Кредити и вземания (включително финансов лизинг)	656 791	334 881	306 126	15 784
Инвестиции, държани до падеж	22 398	6 319	9 497	6 582
Деривати – отчитане на хеджиране на лихвен риск	0	0	0	0
Други активи	0	0	0	0
Разходи за лихви	297 115	155 445	129 823	11 847
Депозити на централни банки	0	0	0	0
Финансови пасиви, държани за търгуване (ако са отчитани отделно)	0	0	0	0
Финансови пасиви, отчитани по справедлива стойност в печалбата или загубата (ако са отчитани отделно)	0	0	0	0
Финансови пасиви, отчитани по амортизирана стойност	297 110	155 445	129 823	11 842
Деривати – отчитане на хеджиране на лихвен риск	0	0	0	0
Други пасиви	5	0	0	5
Разходи за акционерен капитал, платим при поискване	0	0		
Приходи от дивиденди	1 978	1 936	33	9
Финансови активи, държани за търгуване (ако са отчитани отделно)	10	8	2	0
Финансови активи, отчитани по справедлива стойност в печалбата или загубата (ако са отчитани отделно)	231	231	0	0
Финансови активи на разположение за продажба	1 737	1 697	31	9
Приходи от такси и комисиони	165 123	123 224	33 876	8 023
Разходи за такси и комисиони	23 812	17 163	6 058	591
Нетни реализирани печалби (загуби) от финансови активи и финансови пасиви, отчитани не по справедлива стойност в печалбата или загубата	4 691	4 691		
Финансови активи на разположение за продажба	4 781	4 781		
Кредити и вземания (включително финансов лизинг)	112	112		
Инвестиции, държани до падеж	-213	-213		
Финансови пасиви, отчитани по амортизирана стойност	0	0		
Други	11	11		
Нетни печалби (загуби) от финансови активи и пасиви, държани за търгуване	29 341	29 341		
Капиталови инструменти и свързани с тях деривати	1 296	1 296		
Лихвени инструменти и свързани с тях деривати	4 003	4 003		
Валутна търговия	23 983	23 983		
Инструменти за кредитен риск и свързани с тях деривати	0	0		
Стоки и свързани с тях деривати	59	59		
Други (включително хибридни деривати)	0	0		
Нетни печалби (загуби) от финансови активи и пасиви, отчитани по справедлива стойност в печалбата или загубата	6 072	6 072		
Нетни печалби (загуби) от отчитане на хеджиране	-314	-314		
Нетни валутни разлики	1 801	1 801		
Нетни печалби (загуби) от отписани активи, различни от държаните за продажба	15	15		
Други оперативни приходи	10 695	10 695		
Други оперативни разходи	13 785	13 785		
Административни разходи	335 298			
Разходи за персонал	149 670			
Общи административни разходи	185 628			
Амортизация	34 305			
Имоти, машини и съоръжения	24 618			
Инвестиционни имоти	1 286			
Нематериални активи (различни от репутация)	8 401			
Провизии	5 898			
Обезценка	153 731			
<i>Обезценка на финансови активи, отчитани не по справедлива стойност в печалбата или загубата</i>	<i>152 771</i>			
Финансови активи, отчитани по себестойност (некотирувани капиталови финансови активи)	0			
Финансови активи на разположение за продажба	0			
Кредити и вземания (включително финансов лизинг)	152 771			

(продължава)

1.10.4. ОТЧЕТ ЗА ДОХОДИТЕ НА БАНКИТЕ ОТ ВТОРА ГРУПА КЪМ 30 ЮНИ 2014 г.

(продължение)

(хил. лв.)

Продължаващи (непреустановени) дейности	Обща сума	в това число		
		левове	евро	други валути
Инвестиции, държани до падеж	0			
Обезценка на нефинансови активи	960			
Имоти, машини и съоръжения	0			
Инвестиционни имоти	0			
Репутация	0			
Нематериални активи (различни от репутация)	0			
Инвестиции в асоциирани и съвместни предприятия, отчетвани по метода на собствения капитал	0			
Други	960			
Отрицателна репутация, призната незабавно в печалбата или загубата	0			
Дял от печалбата или загубата в асоциирани и съвместни предприятия, отчетан по метода на собствения капитал	5 641			
Печалба или загуба от нетекущи активи и групи от активи за изваждане от употреба, класифицирани като държани за продажба, без да са определени за преустановени дейности	10 554			
ОБЩО ПЕЧАЛБА ИЛИ ЗАГУБА ОТ ПРОДЪЛЖАВАЩИ (НЕПРЕУСТАНОВЕНИ) ДЕЙНОСТИ ПРЕДИ ДАНЪЧНИ ОТЧИСЛЕНИЯ	83 960			
Данъчен разход (приход), свързан с печалбата или загубата от продължаващи (непреустановени) дейности	9 121			
ОБЩО ПЕЧАЛБА ИЛИ ЗАГУБА ОТ ПРОДЪЛЖАВАЩИ (НЕПРЕУСТАНОВЕНИ) ДЕЙНОСТИ СЛЕД ДАНЪЧНИ ОТЧИСЛЕНИЯ	74 839			
Печалба или загуба след данъчни отчисления от преустановени дейности	0			
ОБЩО ПЕЧАЛБА ИЛИ ЗАГУБА СЛЕД ДАНЪЧНИ ОТЧИСЛЕНИЯ И ПРЕУСТАНОВЕНИ ДЕЙНОСТИ	74 839			
Печалба или загуба, свързана с малцинствено участие	0			
ПЕЧАЛБА ИЛИ ЗАГУБА, СВЪРЗАНА С АКЦИОНЕРИТЕ НА ПРЕДПРИЯТИЕТО МАЙКА	74 839			

Източник: БНБ.

1.10.5. БАЛАНС НА БАНКИТЕ ОТ ТРЕТА ГРУПА КЪМ 30 ЮНИ 2014 г.

(хил. лв.)

	Балансова стойност	в това число		
		левове	евро	други валути
АКТИВИ				
Парични средства и парични салда при централни банки	386 542	247 728	135 120	3 694
Финансови активи, държани за търгуване	46 567	9 602	36 144	821
Деривати, държани за търгуване	4 552	603	3 128	821
Капиталови инструменти	0	0	0	0
Дългови инструменти	42 015	8 999	33 016	0
Кредити и аванси	0	0	0	0
Финансови активи, отчитани по справедлива стойност в печалбата или загубата	0	0	0	0
Капиталови инструменти	0	0	0	0
Дългови инструменти	0	0	0	0
Кредити и аванси	0	0	0	0
Финансови активи на разположение за продажба	734 866	177 942	458 170	98 754
Капиталови инструменти	380	380	0	0
Дългови инструменти	734 486	177 562	458 170	98 754
Кредити и аванси	0	0	0	0
Кредити и вземания (включително финансов лизинг)	4 179 112	478 476	3 603 446	97 190
Дългови инструменти	1 784 157	0	1 784 157	0
Кредити и аванси	2 394 955	478 476	1 819 289	97 190
Инвестиции, държани до падеж	0	0	0	0
Дългови инструменти	0	0	0	0
Кредити и аванси	0	0	0	0
Деривати – отчитане на хеджиране	0	0	0	0
Хеджиране на справедлива стойност	0	0	0	0
Хеджиране на паричен поток	0	0	0	0
Хеджиране на нетна инвестиция в чуждестранна дейност	0	0	0	0
Хеджиране на справедлива стойност при лихвен риск	0	0	0	0
Хеджиране на паричен поток при лихвен риск	0	0	0	0
Промени в справедливата стойност на хеджирани позиции в портфейл, хеджиран за лихвен риск	0	0	0	0
Материални активи	19 825	19 619	206	0
Имоти, машини и съоръжения	17 290	17 084	206	0
Инвестиционни имоти	2 535	2 535	0	0
Нематериални активи	7 865	7 865	0	0
Репутация	0	0	0	0
Други нематериални активи	7 865	7 865	0	0
Инвестиции в асоциирани, дъщерни и съвместни предприятия (отчитани по метода на собствения капитал, включително репутация)	0	0	0	0
Данъчни активи	9 079	9 079	0	0
Текущи данъчни активи	49	49	0	0
Отсрочени данъчни активи	9 030	9 030	0	0
Други активи	26 809	22 670	4 052	87
Нетекущи активи и групи от активи за изваждане от употреба, класифицирани като държани за продажба	2 012	2 012	0	0
ОБЩО АКТИВИ	5 412 677	974 993	4 237 138	200 546
ПАСИВИ				
Депозити от централни банки	0	0	0	0
Финансови пасиви, държани за търгуване	4 243	572	2 478	1 193
Деривати, държани за търгуване	4 243	572	2 478	1 193
Къси позиции	0	0	0	0
Депозити на кредитни институции	0	0	0	0
Депозити, различни от тези на кредитни институции	0	0	0	0
Дългови сертификати (включително облигации, с намерение за обратно изкупуване в кратък срок)	0	0	0	0
Други финансови пасиви, държани за търгуване	0	0	0	0
Финансови пасиви, отчитани по справедлива стойност в печалбата или загубата	0	0	0	0
Депозити на кредитни институции	0	0	0	0
Депозити, различни от тези на кредитни институции	0	0	0	0
Дългови сертификати (включително облигации)	0	0	0	0
Подчинени пасиви	0	0	0	0
Други финансови пасиви, отчитани по справедлива стойност в печалбата или загубата	0	0	0	0

(продължава)

1.10.5. БАЛАНС НА БАНКИТЕ ОТ ТРЕТА ГРУПА КЪМ 30 ЮНИ 2014 г.

(продължение)

(хил. лв.)

	Балансова стойност	в това число		
		левове	евро	други валути
Финансови пасиви, отчитани по амортизирана стойност	5 519 156	1 318 861	3 996 238	204 057
Депозити на кредитни институции	3 213 009	124 414	3 024 270	64 325
Депозити, различни от тези на кредитни институции	2 306 147	1 194 447	971 968	139 732
Дългови сертификати (включително облигации)	0	0	0	0
Подчинени пасиви	0	0	0	0
Други финансови пасиви, отчитани по амортизирана стойност	0	0	0	0
Финансови пасиви, свързани с прехвърлени финансови активи	0	0	0	0
Деривати – отчитане на хеджиране	0	0	0	0
Хеджиране на справедлива стойност	0	0	0	0
Хеджиране на паричен поток	0	0	0	0
Хеджиране на нетна инвестиция в чуждестранна дейност	0	0	0	0
Хеджиране на справедлива стойност при лихвен риск	0	0	0	0
Хеджиране на паричен поток при лихвен риск	0	0	0	0
Промени в справедливата стойност на хеджирани позиции в портфейл, хеджиран за лихвен риск	0	0	0	0
Провизии	1 076	1 035	41	0
Преструктуриране	0	0	0	0
Неуредени правни въпроси и данъчни иски	421	421	0	0
Пенсии и други задължения за компенсация след пенсиониране	166	166	0	0
Кредитни ангажименти и гаранции	118	77	41	0
Обременяващи договори	0	0	0	0
Други провизии	371	371	0	0
Данъчни пасиви	693	691	2	0
Текущи данъчни пасиви	681	679	2	0
Отсрочени данъчни пасиви	12	12	0	0
Други пасиви	55 636	18 412	27 465	9 759
Дялов капитал, платим при поискване (например кооперативни акции)	0	0	0	0
Пасиви, включени в групи от пасиви за изваждане от употреба, класифицирани като държани за продажба	0	0	0	0
ОБЩО ПАСИВИ	5 580 804	1 339 571	4 026 224	215 009
КАПИТАЛ И МАЛЦИНСТВЕНО УЧАСТИЕ				
Емитиран капитал	0	0		
Внесен капитал	0	0		
Поискан, но невнесен капитал	0	0		
Премиен резерв	0	0		
Друг капитал	251	251		
Капиталов компонент на финансови инструменти	0	0		
Други капиталови инструменти	251	251		
Преоценъчни резерви и други оценъчни разлики от:	1 498	1 498		
Материални активи	437	437		
Нематериални активи	0	0		
Хеджиране на нетна инвестиция в чуждестранна дейност (ефективна част)	0	0		
Преизчисляване в чуждестранна валута	0	0		
Хеджиране на паричен поток (ефективна част)	0	0		
Финансови активи на разположение за продажба	1 064	1 064		
Нетекущи активи или групи от активи за изваждане от употреба, държани за продажба	0	0		
Други позиции	-3	-3		
Резерви (включително неразпределени печалби)	-179 380	-179 380		
Изкупени обратно собствени акции	0	0		
Доход от текущата година	9 504	9 504		
Междинни дивиденди	0	0		
Малцинствено участие	0	0		
Преоценъчни резерви и други оценъчни разлики	0	0		
Други позиции	0	0		
ОБЩО КАПИТАЛ	-168 127	-168 127		
ОБЩО ПАСИВИ И КАПИТАЛ	5 412 677	1 171 444	4 026 224	215 009

Източник: БНБ.

1.10.6. ОТЧЕТ ЗА ДОХОДИТЕ НА БАНКИТЕ ОТ ТРЕТА ГРУПА КЪМ 30 ЮНИ 2014 г.

(хил. лв.)

Продължаващи (непреустановени) дейности	Обща сума	в това число		
		левове	евро	други валути
Финансови и оперативни приходи и разходи	71 114	25 449	43 738	1 927
Приходи от лихви	63 194	12 943	49 446	805
Парични средства и парични салда при централни банки	0	0	0	0
Финансови активи, държани за търгуване (ако са отчитани отделно)	616	243	311	62
Финансови активи, отчитани по справедлива стойност в печалбата или загубата (ако са отчитани отделно)	0	0	0	0
Финансови активи на разположение за продажба	10 361	865	8 913	583
Кредити и вземания (включително финансов лизинг)	52 217	11 835	40 222	160
Инвестиции, държани до падеж	0	0	0	0
Деривати – отчитане на хеджиране на лихвен риск	0	0	0	0
Други активи	0	0	0	0
Разходи за лихви	22 838	10 968	11 230	640
Депозити на централни банки	0	0	0	0
Финансови пасиви, държани за търгуване (ако са отчитани отделно)	21	21	0	0
Финансови пасиви, отчитани по справедлива стойност в печалбата или загубата (ако са отчитани отделно)	0	0	0	0
Финансови пасиви, отчитани по амортизирана стойност	22 810	10 947	11 229	634
Деривати – отчитане на хеджиране на лихвен риск	0	0	0	0
Други пасиви	7	0	1	6
Разходи за акционерен капитал, платим при поискване	0	0	0	0
Приходи от дивиденди	0	0	0	0
Финансови активи, държани за търгуване (ако са отчитани отделно)	0	0	0	0
Финансови активи, отчитани по справедлива стойност в печалбата или загубата (ако са отчитани отделно)	0	0	0	0
Финансови активи на разположение за продажба	0	0	0	0
Приходи от такси и комисиони	14 842	7 035	5 919	1 888
Разходи за такси и комисиони	1 966	1 443	397	126
Нетни реализирани печалби (загуби) от финансови активи и финансови пасиви, отчитани не по справедлива стойност в печалбата или загубата	7 449	7 449		
Финансови активи на разположение за продажба	7 449	7 449		
Кредити и вземания (включително финансов лизинг)	0	0		
Инвестиции, държани до падеж	0	0		
Финансови пасиви, отчитани по амортизирана стойност	0	0		
Други	0	0		
Нетни печалби (загуби) от финансови активи и пасиви, държани за търгуване	6 855	6 855		
Капиталови инструменти и свързани с тях деривати	0	0		
Лихвени инструменти и свързани с тях деривати	475	475		
Валутна търговия	6 380	6 380		
Инструменти за кредитен риск и свързани с тях деривати	0	0		
Стоки и свързани с тях деривати	0	0		
Други (включително хибридни деривати)	0	0		
Нетни печалби (загуби) от финансови активи и пасиви, отчитани по справедлива стойност в печалбата или загубата	0	0		
Нетни печалби (загуби) от отчитане на хеджиране	0	0		
Нетни валутни разлики	1 799	1 799		
Нетни печалби (загуби) от отписани активи, различни от държаните за продажба	16	16		
Други оперативни приходи	1 903	1 903		
Други оперативни разходи	140	140		
Административни разходи	46 474			
Разходи за персонал	18 984			
Общи административни разходи	27 490			
Амортизация	3 812			
Имоти, машини и съоръжения	2 982			
Инвестиционни имоти	37			
Нематериални активи (различни от репутация)	793			
Провизии	62			
Обезценка	6 477			
<i>Обезценка на финансови активи, отчитани не по справедлива стойност в печалбата или загубата</i>	<i>6 477</i>			
Финансови активи, отчитани по себестойност (некотираны капиталови финансови активи)	0			
Финансови активи на разположение за продажба	0			
Кредити и вземания (включително финансов лизинг)	6 477			

(продължава)

1.10.6. ОТЧЕТ ЗА ДОХОДИТЕ НА БАНКИТЕ ОТ ТРЕТА ГРУПА КЪМ 30 ЮНИ 2014 г.

(продължение)

(хил. лв.)

Продължаващи (непреустановени) дейности	Обща сума	в това число		
		левове	евро	други валути
Инвестиции, държани до падеж	0			
Обезценка на нефинансови активи	0			
Имоти, машини и съоръжения	0			
Инвестиционни имоти	0			
Репутация	0			
Нематериални активи (различни от репутация)	0			
Инвестиции в асоциирани и съвместни предприятия, отчитани по метода на собствения капитал	0			
Други	0			
Отрицателна репутация, призната незабавно в печалбата или загубата	0			
Дял от печалбата или загубата в асоциирани и съвместни предприятия, отчитан по метода на собствения капитал	0			
Печалба или загуба от нетекущи активи и групи от активи за изваждане от употреба, класифицирани като държани за продажба, без да са определени за преустановени дейности	0			
ОБЩО ПЕЧАЛБА ИЛИ ЗАГУБА ОТ ПРОДЪЛЖАВАЩИ (НЕПРЕУСТАНОВЕНИ) ДЕЙНОСТИ ПРЕДИ ДАНЪЧНИ ОТЧИСЛЕНИЯ	14 289			
Данъчен разход (приход), свързан с печалбата или загубата от продължаващи (непреустановени) дейности	4 785			
ОБЩО ПЕЧАЛБА ИЛИ ЗАГУБА ОТ ПРОДЪЛЖАВАЩИ (НЕПРЕУСТАНОВЕНИ) ДЕЙНОСТИ СЛЕД ДАНЪЧНИ ОТЧИСЛЕНИЯ	9 504			
Печалба или загуба след данъчни отчисления от преустановени дейности	0			
ОБЩО ПЕЧАЛБА ИЛИ ЗАГУБА СЛЕД ДАНЪЧНИ ОТЧИСЛЕНИЯ И ПРЕУСТАНОВЕНИ ДЕЙНОСТИ	9 504			
Печалба или загуба, свързана с малцинствено участие	0			
ПЕЧАЛБА ИЛИ ЗАГУБА, СВЪРЗАНА С АКЦИОНЕРИТЕ НА ПРЕДПРИЯТИЕТО МАЙКА	9 504			

Източник: БНБ.

1.11. МЕЖДУБАНКОВ ПАРИЧЕН ПАЗАР*

Август 2014 г.	Обеми (хил. лв.)				Лихвени проценти			Свръхрезерви** (хил. лв.)
	депозити	репо сделки	покупки на ДЦК	общ обем	по предоставени депозити	по репо сделки	среден за деня	
1	84 400	52 309	228	136 937	0.04	0.04	0.04	16 927
4	89 200	80 341	2 191	171 732	0.03	0.04	0.04	- 301 810
5	89 200	52 309	227	141 736	0.03	0.03	0.03	- 35 837
6	106 200	52 309	0	158 509	0.17	0.03	0.12	279 592
7	109 200	52 309	8 886	170 395	0.04	0.03	0.04	656 946
8	101 200	52 309	0	153 509	0.04	0.03	0.03	943 314
11	86 200	83 831	5 326	175 357	0.04	0.03	0.04	893 480
12	95 200	52 309	2 541	150 050	0.04	0.03	0.03	951 467
13	83 100	52 309	12 764	148 173	0.13	0.03	0.09	651 572
14	104 600	52 309	9 536	166 445	0.04	0.03	0.03	522 881
15	84 500	52 309	6 771	143 580	0.05	0.03	0.04	489 516
18	107 500	80 341	0	187 841	0.06	0.04	0.05	684 269
19	149 000	71 492	0	220 492	0.06	0.06	0.06	624 567
20	112 200	52 089	3 556	167 845	0.13	0.04	0.10	473 716
21	112 000	52 089	1 062	165 151	0.05	0.03	0.05	526 662
22	102 000	52 089	3 558	157 647	0.05	0.03	0.04	541 936
25	115 000	91 032	4 712	210 744	0.05	0.04	0.05	390 469
26	157 500	52 089	6 888	216 477	0.06	0.04	0.06	325 568
27	105 200	52 089	0	157 289	0.14	0.04	0.10	363 081
28	83 500	52 089	2 820	138 409	0.06	0.04	0.05	525 353
29	73 500	52 089	7 781	133 370	0.07	0.04	0.06	418 309
Средно за месеца	102 400	59 164	3 755	165 318	0.07	0.04	0.05	516 564

* Включва сделките на банките и на тези небанкови финансови институции, които са първични дилъри на ДЦК и които имат разплащателни сметки в БНБ.

** Периодът на статистическо отчитане (календарен месец) на свръхрезервите не съвпада с периода на поддържане на задължителните минимални резерви по Наредба № 21 на БНБ. За изчисляването на среднодневния месечен размер на свръхрезервите се използват данни и от почивните дни.

Забележка: Средният лихвен процент за деня е среднопретеглен за извършените през деня операции.

Източник: БНБ.

1.12. ВАЛУТЕН ПАЗАР

(евро)

Август 2014 г.	БНБ с банки		БНБ с крайни клиенти		Междубанкови сделки	Банки с крайни клиенти	
	купени	продадени	купени	продадени		купени	продадени
1	159 200 000	200 500 000	57 188	379 706	6 980 423	83 090 961	112 328 291
4	103 900 000	130 300 000	5 066 939	2 563 410	39 327 819	90 811 033	115 816 597
5	155 100 000	162 200 000	4 663 735	298 548	2 421 166	95 601 235	79 516 964
6	122 500 000	132 500 000	14 863 745	529 279	26 251 458	94 809 621	93 176 910
7	126 500 000	225 500 000	1 562 861	1 769 250	45 426 602	118 188 909	76 218 813
8	144 300 000	167 500 000	50 844	433 872	708 905	93 844 230	87 278 040
11	147 000 000	141 800 000	37 369	291 146	11 396 981	86 333 127	113 587 523
12	129 100 000	129 700 000	144 976	869 355	1 202 804	99 947 306	103 683 311
13	144 150 000	163 100 000	35 133 966	215 600	808 429	81 058 940	118 538 288
14	304 311 292	151 800 000	10 248 470	1 012 021	13 340 237	197 454 926	83 655 966
15	176 400 000	148 450 000	5 927 356	90 157	1 202 094	86 549 875	73 991 245
18	197 600 000	168 300 000	1 933	408 545	1 093 571	74 842 579	80 636 273
19	171 100 000	102 600 000	3 138 664	1 102 982	1 720 132	97 238 309	109 915 406
20	201 600 000	141 650 000	101 304	2 118 103	203 980	79 317 575	82 964 848
21	108 400 000	105 750 000	1 150 178	232 401	239 554	75 669 380	109 563 766
22	107 350 000	124 550 000	4 574 839	364 577	10 777 589	87 309 298	107 800 124
25	99 000 000	68 300 000	65 917	446 911	366 667	98 508 117	82 612 385
26	165 400 000	117 000 000	47 053	503 908	1 214 093	97 247 473	96 604 406
27	85 600 000	135 150 000	209 196	140 766	12 644 375	94 829 354	88 532 117
28	73 400 000	112 200 000	51 817 262	4 895 230	16 007 738	106 259 641	138 782 042
29	92 500 000	105 500 000	4 404 407	106 069	9 213 851	112 011 268	138 663 123
Общо за месеца	3 014 411 292	2 934 350 000	143 268 202	18 771 836	202 548 468	2 050 923 157	2 093 866 438
Среднодневно	143 543 395	139 730 952	6 822 295	893 897	9 645 165	97 663 007	99 707 926

Източник: БНБ.

1.13. КУПЕНА И ПРОДАДЕНА НАЛИЧНА ВАЛУТА ОТ КАСОВИЯ ЦЕНТЪР НА БНБ*

		(хил. евро)		
		Купена валута	Продадена валута	
2013	I	10.6	326.7	
	II	16.9	794.5	
	III	6.6	2574.2	
	IV	22.4	2349.6	
	V	13.0	2124.6	
	VI	12.0	1523.9	
	VII	9.6	825.6	
	VIII	10.4	752.9	
	IX	7.4	1695.0	
	X	2.2	343.8	
	XI	4.1	544.4	
	XII	4.9	957.4	
2014	I	5.0	1444.1	
	II	8.3	559.4	
	III	5.9	585.0	
	IV	15.7	1551.1	
	V	17.9	1003.7	
	VI	3.7	5466.0	
	VII	6.8	3737.8	
	VIII	3.7	1023.8	
	IX	13.0	4836.6	
	в т.ч. по дни			
		1	0.1	104.2
		2	-	59.0
		3	0.5	31.1
		4	0.2	41.8
		5	2.6	23.2
		8	0.3	21.0
		9	-	7.6
		10	0.6	23.6
		11	0.1	28.0
	12	0.5	301.6	
	15	0.2	72.5	
	16	0.1	153.6	
	17	1.0	166.4	
	18	2.0	116.9	
	19	1.0	336.1	
	23	0.5	574.8	
	24	2.1	412.8	
	25	0.0	769.6	
	26	0.8	330.4	
	29	0.7	837.5	
	30	-	425.1	

* Операции в евро с физически лица.

Източник: БНБ.

1.14. ОСНОВЕН ЛИХВЕН ПРОЦЕНТ

В сила от	ОЛП	
	прост годишен	ефективен годишен
1.I.2013	0.03	0.03
1.II.2013	0.01	0.01
1.III.2013	0.01	0.01
1.IV.2013	0.01	0.01
1.V.2013	0.02	0.02
1.VI.2013	0.01	0.01
1.VII.2013	0.02	0.02
1.VIII.2013	0.02	0.02
1.IX.2013	0.02	0.02
1.X.2013	0.03	0.03
1.XI.2013	0.02	0.02
1.XII.2013	0.02	0.02
1.I.2014	0.02	0.02
1.II.2014	0.04	0.04
1.III.2014	0.04	0.04
1.IV.2014	0.04	0.04
1.V.2014	0.05	0.05
1.VI.2014	0.05	0.05
1.VII.2014	0.03	0.03
1.VIII.2014	0.04	0.04
1.IX.2014	0.04	0.04
1.X.2014	0.03	0.03

Източник: БНБ.

**1.15. ЛИХВЕНИ ПРОЦЕНТИ¹ ПО НОВ БИЗНЕС ПО КРЕДИТИ, РАЗЛИЧНИ ОТ ОВЪРДРАФТ,
ПО ПЕРИОД НА ПЪРВОНАЧАЛНО ФИКСИРАНЕ НА ЛИХВЕНИЯ ПРОЦЕНТ**

	Нефинансови предприятия				Домакинства ²								
	Кредити до 1 млн. евро		Кредити над 1 млн. евро		Кредити за потребление			Жилищни кредити			Други кредити		
	Общо	от които:	Общо	от които:	Общо	от които:	Годишен процент на разходите	Общо	от които:	Годишен процент на разходите	Общо	от които:	
		със срок на първоначално фиксиране до 1 година		със срок на първоначално фиксиране до 1 година		със срок на първоначално фиксиране до 1 година			със срок на първоначално фиксиране до 1 година				
2013	VIII	7.20	7.18	7.89	8.10	11.65	11.69	13.05	6.82	6.81	7.67	8.19	8.29
	IX	7.06	7.03	6.62	6.62	11.81	11.82	13.23	6.63	6.65	7.57	8.47	8.51
	X	7.06	6.97	7.65	7.65	11.72	11.73	13.05	6.69	6.70	7.55	8.02	8.05
	XI	7.10	7.00	6.70	6.70	11.59	11.60	12.82	7.17	7.17	7.96	8.24	8.28
	XII	7.06	6.99	8.15	8.14	12.57	12.61	13.68	7.06	7.08	7.87	8.62	8.64
2014	I	7.28	7.23	8.70	8.70	12.12	12.15	13.45	6.97	6.99	7.81	8.31	8.34
	II	6.90	6.84	6.00	6.00	12.01	12.04	13.32	6.84	6.85	7.75	8.52	8.52
	III	7.11	7.05	6.53	6.53	11.60	11.65	12.88	6.64	6.65	7.60	7.54	7.55
	IV	7.12	7.06	6.36	6.23	11.39	11.41	12.64	6.56	6.58	7.51	8.12	8.20
	V	6.61	6.58	6.95	6.92	11.16	11.18	12.37	6.65	6.66	7.55	8.05	8.21
	VI	6.62	6.60	5.20	5.19	11.26	11.29	12.43	6.53	6.54	7.36	7.69	7.77
	VII	6.25	6.21	6.05	6.01	11.28	11.29	12.40	6.46	6.46	7.18	7.25	7.35
	VIII	6.57	6.55	5.86	5.78	11.35	11.38	12.26	6.60	6.60	7.28	7.61	7.61

¹ Лихвените проценти са по левови инструменти.

² Сектор *домакинства* включва и сектор *НТООД*. Данните за *кредитите за потребление* и за *жилищните кредити* се отнасят само за сектор *домакинства*.

Забележка: Предварителни данни.

Източник: БНБ.

**1.16. ОБЕМИ¹ ПО НОВ БИЗНЕС ПО КРЕДИТИ, РАЗЛИЧНИ ОТ ОВЪРДРАФТ,
ПО ПЕРИОД НА ПЪРВОНАЧАЛНО ФИКСИРАНЕ НА ЛИХВЕНИЯ ПРОЦЕНТ**

(млн. лв.)

	Нефинансови предприятия				Домакинства ²						
	Кредити до 1 млн. евро		Кредити над 1 млн. евро		Кредити за потребление			Жилищни кредити		Други кредити	
	Общо	от които:	Общо	от които:	Общо	от които:	Общо	от които:	Общо	от които:	
		със срок на първоначално фиксиране до 1 година		със срок на първоначално фиксиране до 1 година		със срок на първоначално фиксиране до 1 година		със срок на първоначално фиксиране до 1 година			
2013	VIII	112.4	106.6	217.5	209.7	193.8	192.4	64.3	63.5	18.4	17.6
	IX	113.9	110.9	258.6	258.6	180.4	179.4	62.3	60.3	20.4	19.4
	X	110.0	106.7	202.1	202.1	186.8	186.2	65.8	63.6	20.6	19.6
	XI	122.3	119.0	129.2	119.2	173.8	173.2	79.2	78.1	21.8	20.9
	XII	153.2	149.4	597.2	587.2	154.5	153.4	99.1	96.3	22.3	21.8
2014	I	84.2	81.1	414.9	414.9	144.0	143.0	51.7	50.9	15.7	15.5
	II	92.7	90.7	224.8	224.8	157.3	155.8	54.3	53.0	17.6	17.6
	III	139.0	129.6	214.2	214.2	193.8	191.5	72.0	70.2	24.5	24.3
	IV	146.4	137.0	296.7	278.7	209.4	207.9	71.4	68.8	19.4	17.7
	V	132.3	123.5	426.2	423.2	201.8	200.3	65.8	64.7	18.7	17.5
	VI	146.3	137.3	220.7	218.5	210.7	208.9	80.4	78.7	20.2	19.0
	VII	136.9	132.8	178.6	169.7	209.6	209.2	86.8	86.8	20.0	19.2
	VIII	117.9	114.4	192.3	185.8	200.5	199.5	78.6	78.6	17.2	17.1

¹ Обемите са по левови инструменти.

² Сектор *домакинства* включва и сектор *НТООД*. Данните за *кредитите за потребление* и за *жилищните кредити* се отнасят само за сектор *домакинства*.

Забележка: Предварителни данни.

Източник: БНБ.

1.17. ЛИХВЕНИ ПРОЦЕНТИ¹ ПО САЛДА ПО КРЕДИТИ

	Кредити, различни от овърдрафт												Овърдрафт ³				
	Нефинансови предприятия						Домакинства ²						Нефинансови предприятия		Домакинства ²		
	Кредити за потребление			Жилищни кредити			Други кредити			Жилищни кредити			Други кредити				
	до 1 година	от 1 до 5 години	над 5 години	до 1 година	от 1 до 5 години	над 5 години	Общо	от копто: над 5 години	Общо	от копто: от 1 до 5 години	Общо	от копто: от 1 до 5 години					
2013	VIII	7.88	8.27	8.45	18.39	12.40	11.03	8.36	8.36	9.52	9.78	6.87	14.82				
	IX	7.52	8.23	8.40	18.52	12.30	10.99	8.31	8.32	9.40	9.65	6.78	14.74				
	X	7.76	8.16	8.34	18.49	12.40	10.94	8.26	8.26	9.30	9.55	6.73	14.74				
	XI	7.75	8.02	8.28	18.67	12.47	10.90	8.20	8.21	9.30	9.49	6.65	14.75				
	XII	7.74	7.85	8.27	19.22	12.55	10.86	8.15	8.15	9.30	9.46	6.58	14.69				
2014	I	8.00	7.75	8.22	19.72	12.58	10.83	8.09	8.09	9.31	9.55	6.62	15.03				
	II	7.51	7.71	8.17	20.34	12.61	10.81	8.05	8.06	9.29	9.57	6.48	14.81				
	III	7.34	7.63	8.13	20.42	12.64	10.78	8.02	8.02	9.12	9.38	6.41	14.75				
	IV	7.56	7.59	8.07	20.62	12.65	10.71	7.95	7.96	8.91	9.24	6.33	14.73				
	V	7.59	7.57	8.01	20.41	12.64	10.67	7.92	7.92	8.85	9.15	6.33	14.69				
	VI	7.27	7.44	7.91	20.37	12.60	10.64	7.88	7.89	8.76	9.03	6.20	14.64				
	VII	7.05	7.29	7.82	20.34	12.57	10.59	7.82	7.83	8.66	8.95	6.12	14.60				
	VIII	6.93	7.24	7.71	20.46	12.52	10.54	7.76	7.77	8.55	8.76	6.03	14.53				

¹ Лихвените проценти са по левови инструменти.

² Сектор *домакинства* включва и сектор *НТООД*. Данните за *кредитите за потребление* и за *жилищните кредити* се отнасят само за сектор *домакинства*.

³ Лихвените проценти и обемите за овърдрафт по нов бизнес и по салда съвпадат.

Забележка: Предварителни данни.

Източник: БНБ.

1.18. ОБЕМИ¹ ПО САЛДА ПО КРЕДИТИ

	Кредити, различни от овърдрафт												Овърдрафт ³				
	Нефинансови предприятия						Домакинства ²						Нефинансови предприятия		Домакинства ²		
	Кредити за потребление			Жилищни кредити			Други кредити			Жилищни кредити			Други кредити				
	до 1 година	от 1 до 5 години	над 5 години	до 1 година	от 1 до 5 години	над 5 години	Общо	от копто: над 5 години	Общо	от копто: от 1 до 5 години	Общо	от копто: от 1 до 5 години					
2013	VIII	478.9	1709.9	2108.3	29.3	883.5	3674.8	2856.4	2843.3	400.4	171.4	3376.2	1273.3				
	IX	557.3	1701.6	2153.6	31.4	893.7	3683.6	2886.5	2875.3	408.4	171.6	3511.7	1290.6				
	X	518.5	1681.7	2177.2	32.8	906.1	3689.0	2904.7	2892.8	408.5	170.2	3593.0	1287.8				
	XI	543.7	1649.4	2205.1	34.4	913.2	3696.2	2938.2	2926.2	410.5	170.2	3625.5	1278.1				
	XII	620.6	1676.0	2249.9	38.6	912.8	3748.3	2988.5	2975.4	412.0	168.9	3716.4	1276.6				
2014	I	533.0	1658.9	2310.6	36.8	909.5	3731.8	2987.0	2973.8	391.7	156.4	3571.7	1251.0				
	II	574.9	1668.9	2350.4	36.0	906.5	3730.3	2999.1	2985.6	380.1	145.4	3669.7	1251.0				
	III	633.7	1694.7	2421.1	35.3	909.1	3724.0	3042.0	3027.8	384.7	145.8	3693.7	1267.5				
	IV	577.6	1767.3	2484.7	36.5	922.4	3756.5	3080.5	3065.5	365.2	148.6	3779.8	1267.3				
	V	461.8	1923.5	2503.4	38.6	932.6	3771.4	3097.9	3082.4	371.3	152.0	3762.5	1290.6				
	VI	434.3	2005.8	2545.1	39.2	944.4	3797.7	3139.6	3123.5	378.7	156.9	3945.6	1294.4				
	VII	433.9	2025.3	2538.0	39.5	955.4	3813.2	3175.4	3158.6	383.9	159.1	3874.1	1292.0				
	VIII	447.7	2052.3	2560.9	40.7	966.5	3825.3	3194.5	3176.5	387.4	161.1	3954.9	1287.2				

¹ Обемите са по левови инструменти.

² Сектор *домакинства* включва и сектор *НТООД*. Данните за *кредитите за потребление* и за *жилищните кредити* се отнасят само за сектор *домакинства*.

³ Лихвените проценти и обемите за овърдрафт по нов бизнес и по салда съвпадат.

Забележка: Предварителни данни.

Източник: БНБ.

1.19. ЛИХВЕНИ ПРОЦЕНТИ¹ ПО НОВ БИЗНЕС ПО ДЕПОЗИТИ С ДОГОВОРЕН МАТУРИТЕТ

		Нефинансови предприятия		Домакинства ²	
		Общо	от които:	Общо	от които:
			до 1 година		до 1 година
2013	VIII	2.64	2.57	3.95	3.79
	IX	2.11	2.10	3.92	3.77
	X	2.33	2.28	3.91	3.72
	XI	2.00	1.98	3.97	3.64
	XII	2.51	2.60	3.76	3.52
2014	I	2.24	2.31	3.89	3.66
	II	2.17	2.12	3.66	3.40
	III	2.27	2.33	3.56	3.27
	IV	1.93	2.04	3.51	3.21
	V	2.11	2.22	3.59	3.24
	VI	1.67	1.75	3.36	2.95
	VII	1.80	1.85	3.19	2.79
	VIII	1.59	1.68	2.72	2.53

¹ Лихвените проценти са по левови инструменти.

² Сектор *домакинства* включва и сектор *НТООД*.

Забележка: Предварителни данни.

Източник: БНБ.

1.20. ОБЕМИ¹ ПО НОВ БИЗНЕС ПО ДЕПОЗИТИ С ДОГОВОРЕН МАТУРИТЕТ

(млн. лв.)

		Нефинансови предприятия		Домакинства ²	
		Общо	от които:	Общо	от които:
			до 1 година		до 1 година
2013	VIII	519.9	468.6	611.7	539.3
	IX	519.2	478.0	592.7	528.2
	X	738.0	669.4	673.2	583.4
	XI	623.1	538.7	660.3	547.2
	XII	726.3	661.3	723.6	603.1
2014	I	686.1	620.3	851.7	704.4
	II	544.2	464.3	662.7	542.9
	III	529.1	480.4	616.9	505.1
	IV	507.1	453.5	624.7	516.2
	V	498.8	460.0	629.5	481.7
	VI	381.9	334.9	604.3	458.9
	VII	456.7	393.5	707.2	543.1
	VIII	316.4	287.3	490.8	428.4

¹ Обемите са по левови инструменти.

² Сектор *домакинства* включва и сектор *НТООД*.

Забележка: Предварителни данни.

Източник: БНБ.

1.21. ЛИХВЕНИ ПРОЦЕНТИ¹ ПО САЛДА ПО ДЕПОЗИТИ

		Нефинансови предприятия			Домакинства ²		
		Овърнйт депозити ³	Депозити с договорен матуритет		Овърнйт депозити ³	Депозити с договорен матуритет	
			до 2 години	над 2 години		до 2 години	над 2 години
2013	VIII	0.34	3.81	3.40	0.79	4.50	6.75
	IX	0.29	3.72	3.36	0.81	4.43	6.72
	X	0.29	3.58	3.36	0.83	4.36	6.61
	XI	0.30	3.48	3.10	0.92	4.29	6.59
	XII	0.27	3.49	2.57	0.82	4.19	6.58
2014	I	0.29	3.45	2.65	0.69	4.10	6.54
	II	0.29	3.39	2.69	0.69	4.03	6.48
	III	0.29	3.33	2.83	0.68	3.97	6.42
	IV	0.29	3.24	2.66	0.65	3.93	6.39
	V	0.30	3.26	2.80	0.67	3.88	6.34
	VI	0.32	3.10	2.55	0.61	3.78	6.24
	VII	0.26	2.56	2.68	0.57	3.43	6.16
	VIII	0.26	2.52	2.59	0.56	3.33	6.12

¹ Лихвените проценти са по левови инструменти.

² Сектор *домакинства* включва и сектор *НТООД*.

³ Лихвените проценти и обеми за овърнйт депозити по нов бизнес и по салда съвпадат.

Забележка: Предварителни данни.

Източник: БНБ.

1.22. ОБЕМИ¹ ПО САЛДА ПО ДЕПОЗИТИ

(млн. лв.)

		Нефинансови предприятия			Домакинства ²		
		Овърнйт депозити ³	Депозити с договорен матуритет		Овърнйт депозити ³	Депозити с договорен матуритет	
			до 2 години	над 2 години		до 2 години	над 2 години
2013	VIII	5851.0	2744.8	191.3	3922.0	9725.8	586.2
	IX	5949.8	2791.2	192.1	3961.3	9645.4	597.2
	X	6048.4	2870.5	195.9	4025.7	9634.4	600.4
	XI	6055.7	2836.0	221.8	4103.2	9662.5	617.4
	XII	6202.0	2888.8	185.0	4291.5	9694.5	633.1
2014	I	6406.4	2847.2	180.4	4447.4	9796.2	657.1
	II	6315.4	2848.0	183.1	4391.3	9845.9	684.3
	III	6263.9	2909.3	180.0	4316.0	9849.7	703.9
	IV	6024.9	2734.6	193.0	4499.0	9867.1	724.0
	V	6281.0	2730.1	182.3	4373.6	9878.3	759.9
	VI	6524.1	2151.3	184.6	4388.8	9593.3	749.5
	VII	6607.0	2058.2	175.0	4357.1	9488.2	760.0
	VIII	7049.6	2068.7	162.0	4441.9	9432.7	765.1

¹ Обемите са по левови инструменти.

² Сектор *домакинства* включва и сектор *НТООД*.

³ Лихвените проценти и обеми за овърнйт депозити по нов бизнес и по салда съвпадат.

Забележка: Предварителни данни.

Източник: БНБ.

1.23. ДОХОДНОСТ НА ДЦК И ДЛП⁵ ЗА ОЦЕНКА НА СТЕПЕНТА НА КОНВЕРГЕНЦИЯ

		Доходност на лихвоносни ДЦК, деноминирани в левове, постигната на вторичния пазар ¹				Дългосрочен лихвен процент
		3 години ²	5 години	7 години ³	10 години ⁴	
2013	VIII	1.19	2.35	-	2.54	3.51
	IX	0.57	2.19	-	2.48	3.64
	X	0.41	2.04	1.91	2.86	3.71
	XI	0.78	2.10	1.68	2.94	3.64
	XII	0.93	2.05	1.74	2.74	3.43
2014	I	1.11	2.12	1.54	2.03	3.56
	II	0.79	1.88	1.48	1.91	3.58
	III	-	2.03	1.34	2.16	3.54
	IV	0.91	1.65	1.25	1.80	3.44
	V	-	1.70	1.22	2.72	3.18
	VI	5.96	1.72	1.23	1.76	3.11
	VII	-	2.01	1.73	3.00	3.38
	VIII	1.42	2.34	-	2.61	3.41

¹ Постигнатата доходност е среднопотеглена ефективна доходност до падеж от индивидуалните сделки на вторичния пазар през отчетния период. Използвана е ISMA формула и бройна конвенция ACT/365. Ценните книжа са групирани според оригиналния си матуритет.

² В тригодишните ДЦК се включват и емисиите с матуритет три години и шест месеца.

³ В седемгодишните ДЦК се включват и евентуални емисии с матуритет седем години и три месеца.

⁴ В десетгодишните ДЦК се включват и емисиите с матуритет десет години и шест месеца.

⁵ ДЛП – дългосрочен лихвен процент за оценка степента на конвергенция. Определя се на база доходността до падеж на вторичния пазар по дългосрочна ценна книга (бенчмарк), емитирана от Министерството на финансите (сектор *централно държавно управление*) и деноминирана в национална валута. Използвана е ISMA формула и бройна конвенция ACT/365.

Източник: БНБ.

1.24. ИНДЕКСИ НА МЕЖДУБАНКОВИЯ ПАЗАР¹

		ОЛП ²	ЛЕОНИЯ	EONIA ³	СОФИБОР				EURIBOR ³			
					1 месец	3 месеца	6 месеца	12 месеца	1 месец	3 месеца	6 месеца	12 месеца
2013	VIII	0.02	0.02	0.08	0.49	1.09	1.70	3.05	0.13	0.23	0.34	0.54
	IX	0.02	0.03	0.08	0.47	1.05	1.64	3.01	0.13	0.22	0.34	0.54
	X	0.03	0.02	0.09	0.46	1.03	1.61	2.95	0.13	0.23	0.34	0.54
	XI	0.02	0.02	0.10	0.46	0.97	1.58	2.91	0.13	0.22	0.33	0.51
	XII	0.02	0.02	0.17	0.48	0.97	1.58	2.89	0.21	0.27	0.37	0.54
2014	I	0.02	0.04	0.20	0.49	0.96	1.58	2.90	0.22	0.29	0.40	0.56
	II	0.04	0.04	0.16	0.47	0.89	1.54	2.85	0.22	0.29	0.39	0.55
	III	0.04	0.04	0.19	0.45	0.83	1.48	2.75	0.23	0.31	0.41	0.58
	IV	0.04	0.05	0.25	0.46	0.83	1.47	2.76	0.25	0.33	0.43	0.60
	V	0.05	0.05	0.25	0.47	0.83	1.49	2.78	0.26	0.32	0.42	0.59
	VI	0.05	0.03	0.08	0.42	0.81	1.44	2.64	0.15	0.24	0.33	0.51
	VII	0.03	0.04	0.04	0.38	0.76	1.36	2.50	0.10	0.21	0.30	0.49
	VIII	0.04	0.04	0.02	0.37	0.72	1.26	2.26	0.09	0.19	0.29	0.47

¹ Месечните стойности на индексите са изчислени като средноаритметични от дневните стойности.

² От 1 февруари 2005 г. съгласно Решение на Управителния съвет на БНБ размерът на ОЛП е равен на средната аритметична величина от стойностите на индекса ЛЕОНИЯ (*LEONIA: LEv OverNight Index Average*, справочен индекс на сключените и изпълнени сделки с овърнайт депозити в левове) за работните дни на предходния календарен месец (базисен период).

³ По данни на ЕЦБ.

Източник: БНБ.

**1.25. ЛИХВЕН ДИФЕРЕНЦИАЛ МЕЖДУ ОСНОВНИЯ
ЛИХВЕН ПРОЦЕНТ И МЕСЕЧНИЯ ЛИБОР ЗА ЕВРОТО**
(%)

Дата	ОЛП	Лихвен процент (евро) (If)	Лихвен диференциал (ID) ²
	ефективна годишна стойност (I) ¹		
1.1.2013	0.03	0.05	-0.02
1.11.2013	0.01	0.06	-0.05
1.111.2013	0.01	0.06	-0.05
1.1111.2013	0.01	0.06	-0.05
1.11111.2013	0.02	0.06	-0.04
3.11111.2013	0.01	0.06	-0.05
1.111111.2013	0.02	0.07	-0.05
1.1111111.2013	0.02	0.08	-0.06
2.1111111.2013	0.02	0.09	-0.06
1.11111111.2013	0.03	0.09	-0.06
1.111111111.2013	0.02	0.10	-0.07
2.111111111.2013	0.02	0.14	-0.12
1.1.2014	0.02	0.20	-0.18
3.11.2014	0.04	0.20	-0.16
3.111.2014	0.04	0.20	-0.16
1.1111.2014	0.04	0.21	-0.17
1.11111.2014	0.05	0.24	-0.19
2.11111.2014	0.05	0.24	-0.18
1.111111.2014	0.03	0.08	-0.05
1.1111111.2014	0.04	0.09	-0.05
1.11111111.2014	0.04	0.06	-0.02
1.111111111.2014	0.03	0.00	0.03

¹ Изчислена на годишна база.

² Изчислен по формулата: $ID = \left[\frac{1+I/100}{1+If/100} - 1 \right] \times 100$

Източници: БНБ, Ройтерс.

1.26. КОТИРОВКИ НА БЪЛГАРСКИТЕ ГЛОБАЛНИ ОБЛИГАЦИИ

Дата	Глобални облигации в щатски долари XS0145623624 (щ.д. на 100 щ.д. номинал)		Глобални облигации в евро XS0802005289 (евро на 100 евро номинал)		Глобални облигации в евро XS1083844503 (евро на 100 евро номинал)	
	купува	продава	купува	продава	купува	продава
1.VIII.2014	103.10	103.20	107.41	108.16	97.86	98.04
4.VIII.2014	102.95	103.25	107.66	108.16	97.05	97.35
5.VIII.2014	102.90	103.20	107.47	108.07	96.52	96.87
6.VIII.2014	102.80	103.15	107.22	107.62	96.24	96.59
7.VIII.2014	102.90	103.05	106.77	107.52	95.99	96.34
8.VIII.2014	102.90	103.05	106.94	107.69	96.46	96.81
11.VIII.2014	102.85	103.10	107.16	107.91	96.85	97.20
12.VIII.2014	102.85	103.00	107.30	107.90	97.20	97.55
13.VIII.2014	102.80	102.95	107.30	107.90	97.55	97.90
14.VIII.2014	102.80	103.00	107.66	108.16	97.93	98.23
15.VIII.2014	102.80	102.90	107.72	108.22	98.26	98.56
18.VIII.2014	102.77	102.88	107.81	108.31	97.97	98.27
19.VIII.2014	102.80	102.95	107.96	108.46	98.64	98.94
20.VIII.2014	102.75	102.92	107.96	108.46	98.63	98.93
21.VIII.2014	102.70	102.90	107.94	108.44	98.73	98.96
22.VIII.2014	102.45	102.85	107.97	108.47	99.12	99.37
25.VIII.2014	102.65	103.05	108.06	108.56	99.61	99.86
26.VIII.2014	102.68	102.80	108.07	108.67	100.54	100.79
27.VIII.2014	102.62	102.82	108.07	108.47	100.60	100.90
28.VIII.2014	102.67	102.77	107.89	108.29	100.68	100.98
29.VIII.2014	102.54	102.75	107.89	108.29	100.45	100.70
1.IX.2014	102.37	102.77	107.92	108.32	100.61	100.86
2.IX.2014	102.65	102.77	107.89	108.39	100.41	100.59
3.IX.2014	102.58	102.69	107.94	108.44	100.79	100.97
4.IX.2014	102.50	102.65	108.13	108.63	99.75	99.92
5.IX.2014	102.48	102.67	108.15	108.65	101.46	101.71
8.IX.2014	102.46	102.66	108.12	108.62	101.13	101.38
9.IX.2014	102.44	102.65	108.17	108.67	101.04	101.29
10.IX.2014	102.47	102.57	108.15	108.65	101.02	101.27
11.IX.2014	102.36	102.58	108.15	108.65	101.08	101.33
12.IX.2014	102.34	102.56	108.09	108.59	100.70	100.95
15.IX.2014	102.32	102.52	108.14	108.64	101.02	101.27
16.IX.2014	102.35	102.45	108.19	108.69	100.80	101.10
17.IX.2014	102.33	102.42	108.17	108.67	100.80	101.10
18.IX.2014	102.18	102.43	108.13	108.63	100.65	100.95
19.IX.2014	102.01	102.20	108.17	108.67	100.88	101.18
23.IX.2014	101.97	102.16	108.14	108.64	101.43	101.73
24.IX.2014	101.92	102.10	108.12	108.62	101.37	101.67
25.IX.2014	102.00	102.40	108.15	108.65	101.61	101.91
26.IX.2014	101.88	102.05	108.00	108.50	101.25	101.55
29.IX.2014	101.86	102.04	107.98	108.48	100.61	100.84
30.IX.2014	101.67	102.07	107.99	108.49	100.60	100.83

Източник: Блумбърг.

2 Външен сектор

2.1. ПЛАТЕЖЕН БАЛАНС *

	Месечни данни												Акмулирани данни от началото на годината				Акмулирани данни за последните дванадесет месеца	
	2013												2014		2013		2014	
	VII	VIII	IX	X	XI	XII	I	II	III	IV	V	VI	VII	кв. 31. VII	кв. 31. VII	кв. 31. VII	кв. 31. VII	
А. Текуща сметка¹	194.3	858.8	27.8	-45.9	-36.1	-346.3	-442.3	-148.2	275.5	-268.2	52.7	464.4	594.3	398.9	528.2	411.5	986.5	
Стоки: кредит (FOB)	2041.3	2002.8	1932.1	2026.1	2030.3	1596.2	1582.6	1648.9	1632.6	1757.2	1784.5	1883.7	2039.1	12684.0	12328.7	21712.7	21916.1	
Стоки: дебит (FOB)	-2282.6	-1894.9	-2231.7	-2213.6	-2215.6	-1954.4	-1936.8	-1864.9	-1932.0	-2111.9	-2019.7	-2032.5	-2115.3	-14191.3	-14013.1	-24334.1	-24523.2	
Търговски баланс ²	-241.3	107.9	-299.6	-187.5	-358.1	-358.1	-354.2	-216.0	-299.5	-354.7	-235.1	-148.8	-76.2	-1507.3	-1684.4	-2621.4	-2607.1	
Услуги: кредит	938.7	939.5	604.7	389.0	315.0	336.6	319.6	330.5	323.5	347.0	432.6	699.7	917.2	3155.0	3390.1	5652.3	5975.0	
Транспорт ³	186.3	172.0	125.4	89.7	80.4	68.0	79.5	81.0	83.4	93.0	110.7	118.2	179.1	696.6	807.9	1180.4	1343.5	
Пътувания ⁴	626.7	651.1	358.4	171.4	113.9	105.1	118.6	101.3	105.4	124.8	212.7	410.9	644.9	1658.6	1718.8	2997.2	3118.6	
Други услуги	125.8	116.4	120.8	128.0	120.7	163.5	121.5	148.1	134.7	129.2	129.2	107.6	93.2	799.8	863.5	1474.7	1512.9	
Услуги: дебит	-334.6	-331.1	-330.7	-287.6	-266.2	-304.8	-282.7	-261.5	-286.0	-303.3	-311.6	-323.1	-320.2	-1956.1	-2088.4	-3411.1	-3608.7	
Транспорт ³	-101.8	-94.4	-102.0	-89.9	-78.8	-72.3	-76.2	-71.0	-67.8	-75.0	-85.2	-82.1	-83.8	-602.9	-541.1	-1055.0	-978.5	
Пътувания ⁴	-121.7	-139.5	-119.6	-92.4	-81.1	-68.0	-73.3	-74.3	-94.3	-96.2	-122.5	-113.9	-128.1	-649.9	-702.5	-1105.8	-1203.0	
Други услуги	-111.2	-97.2	-109.1	-105.3	-106.3	-164.6	-133.1	-116.2	-123.9	-132.2	-103.9	-127.1	-108.3	-703.4	-844.8	-1250.4	-1427.3	
Услуги, нето	604.1	608.4	274.0	101.4	48.8	31.8	36.9	69.0	37.5	43.7	141.0	376.6	597.0	1198.8	1301.7	2241.1	2366.2	
Стоки и нефакторни услуги, нето	362.8	716.2	-25.6	-86.1	-136.4	-326.3	-317.3	-147.0	-262.0	-311.0	-94.1	227.9	520.8	-308.5	-382.7	-380.3	-240.8	
Доход: кредит	85.8	74.1	80.1	79.3	68.0	65.9	57.6	59.9	71.1	72.4	100.8	82.5	72.0	491.6	516.3	802.8	883.7	
Компенсации на наетите ⁵	43.0	38.5	43.3	41.1	31.1	21.1	18.6	25.2	33.1	41.9	46.8	44.4	46.0	231.8	255.9	380.2	430.9	
Инвестиционен доход	42.7	35.6	36.8	38.2	36.9	44.8	39.0	34.7	38.0	30.5	54.0	38.2	26.0	259.9	260.3	422.6	452.7	
Преки инвестиции	2.0	1.1	1.7	3.3	2.8	2.5	1.0	1.0	2.7	0.8	1.8	3.7	1.9	9.0	12.9	13.8	24.4	
Порфейлни инвестиции	32.8	29.1	28.9	28.8	26.9	29.2	29.7	26.3	27.7	26.3	47.8	26.1	23.3	201.4	207.2	323.0	350.1	
Други инвестиции	7.9	5.3	6.2	6.1	7.3	13.1	8.3	7.4	7.6	3.4	4.3	8.4	0.7	49.5	40.3	85.9	78.3	
Доход: дебит	-349.0	-164.4	-211.3	-157.3	-94.7	-212.7	-215.8	-114.6	-180.1	-155.2	-69.6	-135.0	-145.6	-1378.1	-1015.8	-2356.8	-1856.1	
Компенсации на наетите	-0.7	-0.7	-0.8	-1.0	-0.7	-1.9	-0.6	-0.7	-0.6	-1.2	-0.6	-1.7	-0.4	-5.1	-5.9	-11.8	-10.9	
Инвестиционен доход	-348.3	-163.7	-210.5	-156.3	-94.0	-210.8	-215.2	-113.8	-179.5	-154.0	-69.0	-133.3	-145.1	-1373.0	-1009.9	-2345.0	-1845.2	
Преки инвестиции	-282.8	-125.0	-161.0	-131.7	-64.2	-142.1	-156.6	-74.2	-128.8	-144.6	-44.0	-99.9	-105.8	-1041.7	-753.9	-1794.5	-1377.9	
Порфейлни инвестиции	-39.9	-0.1	-0.1	-0.1	-0.1	-0.1	-14.7	-0.1	-0.2	-0.2	-0.2	-0.2	-38.2	-81.8	-54.0	-82.3	-54.7	
Други инвестиции	-25.6	-38.6	-49.3	-24.5	-29.6	-68.5	-43.9	-39.5	-50.5	-9.2	-24.7	-33.1	-1.1	-249.5	-202.1	-468.3	-412.7	
Доход, нето	-263.3	-90.3	-131.2	-78.0	-26.7	-146.7	-158.2	-54.7	-109.0	-82.9	31.3	-52.4	-73.6	-886.5	-499.6	-1554.0	-972.4	
Стоки, нефакторни услуги и доход, нето	99.5	626.0	-156.8	-164.1	-163.1	-473.0	-475.5	-201.6	-371.0	-393.9	-62.9	175.4	447.2	-1194.9	-882.3	-1934.3	-1213.2	
Текущи трансфери, нето	94.8	232.8	184.5	118.2	127.0	126.7	33.2	53.4	64.6	174.4	115.6	288.9	147.1	1593.9	1410.4	2345.8	2199.7	
Текущи трансфери, кредит	150.4	279.5	251.5	152.2	160.6	198.8	95.3	162.2	697.8	174.4	166.2	341.9	194.8	2029.6	1832.7	3046.6	2875.3	
Текущи трансфери, дебит	-55.6	-46.7	-67.0	-34.0	-33.6	-72.1	-62.0	-108.8	-51.3	-48.8	-50.6	-53.0	-47.7	-435.7	-422.2	-700.8	-675.6	
Б. Капиталова сметка^{1,6,7}	38.6	72.6	55.0	51.5	86.3	22.6	-12.6	108.5	29.1	-5.1	76.1	130.5	90.5	179.5	417.0	553.7	705.1	
Капиталови трансфери, нето	71.7	85.4	58.2	61.8	97.8	26.2	-8.3	112.6	46.5	-1.5	69.3	129.5	99.9	205.0	447.8	555.8	777.2	
Общо за групи А и Б	232.9	931.3	82.8	5.7	50.3	-323.7	-454.9	-39.7	304.6	-273.3	128.9	594.8	684.8	578.5	945.2	965.2	1691.6	
В. Финансова сметка^{1,6}	29.4	-463.5	-193.4	-546.2	315.2	507.0	-399.4	-171.5	130.8	262.9	-396.3	749.5	713.5	-912.4	889.6	-283.2	508.7	
Преки инвестиции, нето	225.5	89.5	-34.4	-2.9	246.9	-294.8	74.0	124.8	216.3	75.6	111.7	53.1	70.0	969.5	725.4	1013.4	729.8	
Преки инвестиции в чужбина	-20.8	-13.6	-21.2	-13.7	-6.9	-26.3	-16.0	-6.5	-9.2	-22.6	-33.2	-8.5	-4.0	-101.3	-99.8	-253.0	-181.4	
Дялов капитал	-11.8	-10.3	-11.6	-11.7	-4.0	-19.1	-5.2	-2.2	-7.9	-22.0	-30.0	-8.8	-3.1	-57.0	-79.2	-197.4	-132.0	
Ренистирана печалба	-0.7	-0.7	-0.7	0.0	0.0	0.0	0.0	0.0	0.0	0.0	0.0	0.0	0.0	3.1	0.0	5.8	-1.4	
Друг капитал	-8.4	-2.6	-8.9	-6.0	-2.8	-7.2	-10.8	-4.2	-1.3	-0.6	-3.2	0.3	-0.8	-47.4	-20.6	-61.3	-48.0	

(продължава)

2.1. ПЛАТЕЖЕН БАЛАНС *
(продължение)

	Месечни данни												VII	VIII	IX	X	XI	XII	2014				2013			
	I	II	III	IV	V	VI	VII	Акмулирани данни от началото на годината		Акмулирани данни за последните двайсет месеца		квм 31.VII. 2013							квм 31.VIII. 2013	квм 31.VII. 2014	квм 31.VIII. 2014					
Прекъ инвестиции в България ⁸	246.4	103.1	-13.2	10.8	253.8	-268.5	90.0	131.2	225.5	98.1	144.8	61.6	74.0	1070.8	825.3	1266.4	911.2									
Дялов капитал	59.4	49.2	85.4	60.2	35.1	217.7	2.1	51.1	47.3	-23.3	-70.9	71.6	30.2	631.0	107.9	1190.7	555.7									
Рейнвестирана печалба	11.2	11.2	11.2	10.1	10.1	10.1	14.1	14.1	14.1	13.0	13.0	12.8	12.8	51.0	93.8	-128.7	146.3									
Друг капитал ⁹	175.8	42.7	-109.8	-59.5	208.6	-496.2	73.8	66.1	164.2	108.4	202.7	-22.8	31.1	388.8	623.5	204.4	209.2									
Сливания и придобивания, нето ¹⁰	0.0	0.0	0.0	0.0	0.0	0.0	0.0	0.0	0.0	0.0	0.0	0.0	0.0	0.0	0.0	0.0	0.0									
Порфейлни инвестиции, нето	-122.5	53.3	-57.0	-64.4	941.9	-97.7	17.2	-197.2	18.5	-80.1	3.3	104.0	1463.9	-904.7	1329.6	-2373.4	2105.8									
Порфейлни инвестиции – активи ¹¹	-117.8	60.5	-38.0	-67.2	73.8	-113.7	47.9	-187.1	-16.5	-71.9	60.0	63.7	95.2	-558.0	-8.7	-2009.7	-93.3									
Порфейлни инвестиции – пасиви	-4.8	-7.2	-19.0	2.9	868.1	15.9	-30.7	-10.0	35.0	-8.1	-56.7	40.3	1368.6	-346.7	1338.4	-363.7	2199.1									
Финансови деривати, нето	-8.3	0.0	-2.0	-5.3	-3.3	-0.1	-0.3	-1.4	-0.8	-1.2	-0.5	-0.9	-0.8	-108.6	-5.9	-126.6	-16.6									
Други инвестиции, нето	-65.3	-606.4	-100.0	-473.6	-870.3	899.6	-490.2	-97.8	-103.2	268.6	-510.7	593.3	-819.6	-868.6	-1159.6	1203.4	-2310.3									
Други инвестиции – активи	-32.5	-426.5	7.2	-219.3	-627.2	337.8	-349.7	-91.2	-130.5	342.3	-433.7	533.7	-582.1	-959.4	-711.1	357.7	-1639.1									
Търговски кредити, нето ¹²	-4.9	-4.9	-4.9	40.4	40.6	40.3	51.3	51.3	51.3	0.0	0.0	0.0	0.0	-65.4	153.8	-7.3	265.4									
Заеми	61.7	29.0	-44.6	10.0	-101.1	-104.2	-57.2	-28.9	5.3	-21.4	-52.4	23.6	-92.5	-249.8	-223.5	-276.6	-434.5									
Валута и депозити ¹³	-69.6	-445.8	57.0	-266.7	-512.2	412.0	-271.6	-28.5	-112.6	353.8	-389.0	613.6	-563.8	-588.2	-398.0	766.4	-1153.7									
Други инвестиции – пасиви	-19.7	-4.9	-0.3	-2.9	-54.4	-10.3	-72.1	-85.1	-74.6	9.9	7.7	-103.5	74.3	-56.1	-243.5	-124.8	-316.3									
Търговски кредити, нето ¹⁴	-32.8	-179.9	-107.2	-254.3	-243.1	561.8	-140.5	-6.5	27.3	-73.7	-77.1	59.5	-237.5	90.8	-448.5	845.6	-671.2									
Заеми	-8.1	-8.4	-8.5	8.4	8.5	8.4	-54.2	-54.2	-54.3	0.0	0.0	0.0	0.0	144.7	-162.7	34.1	-154.1									
Валута и депозити	44.1	-38.1	-67.3	-126.8	-250.8	486.1	41.1	58.4	-41.5	7.3	-57.6	-232.3	-19.0	403.3	-243.7	996.1	-240.6									
Други пасиви	-32.8	-101.7	-18.3	-52.7	-8.8	-31.2	-168.9	-2.9	73.9	-99.5	-6.5	233.4	-160.5	-563.6	-131.0	-295.2	-343.7									
	-36.0	-31.7	-13.1	-83.3	8.0	98.5	41.5	-7.8	49.2	18.5	-13.0	58.4	-58.0	106.4	88.9	110.7	67.3									
Общо за групи А, Б и В	262.3	467.8	-110.6	-540.5	365.5	183.3	-854.3	-211.2	435.4	-10.4	-267.4	1344.4	1398.3	-333.9	1834.8	682.0	2200.3									
Г. Грешки и пропуски	-11.9	-597.0	258.5	77.9	-450.5	13.8	226.9	-113.6	-36.5	120.1	33.7	-892.8	-601.3	66.5	-1263.6	-237.3	-1960.8									
ОБЩ БАЛАНС (общо за групи А, Б, В и Г)	250.4	-129.2	147.9	-462.6	-85.0	197.1	-627.4	-324.8	398.9	109.7	-233.7	451.6	797.0	-267.4	571.2	444.7	239.4									
Д. Резерви и друго финансиране	-250.4	129.2	-147.9	462.6	85.0	-197.1	627.4	324.8	-398.9	-109.7	233.7	-451.6	-797.0	267.4	-571.2	-444.7	-239.4									
Резерви активи на БНБ ¹⁵	-250.4	129.2	-147.9	462.6	85.0	-197.1	627.4	324.8	-398.9	-109.7	233.7	-451.6	-797.0	267.4	-571.2	-444.7	-239.4									
Ползвани кредити от МВФ, нето	0.0	0.0	0.0	0.0	0.0	0.0	0.0	0.0	0.0	0.0	0.0	0.0	0.0	0.0	0.0	0.0	0.0									
Извънредно финансиране	0.0	0.0	0.0	0.0	0.0	0.0	0.0	0.0	0.0	0.0	0.0	0.0	0.0	0.0	0.0	0.0	0.0									

* Аналитично представяне на платежния баланс в съответствие с петото издание на *Ръководството по платежен баланс* на МВФ.

1 Предварителни данни. В съответствие с практиката на БНБ за ревизиите и изчисленията на ЕЦБ за обмен на данните (включени в Календара на ЕЦБ за обмен на данните за платежния баланс, международната инвестиционна позиция, резервните активи в рамките на ЕСИПБ), данните за периода юли 2013 г. – юни 2014 г. са ревизирани. С отчета за август 2014 г. предстои ревизия на данните за платежния баланс за юли 2014 г.

2 За 2014 г. предварителни данни на НСИ към 4 септември 2014 г., които включват данни от системата *Интрастат* за страните от ЕС и данни от мигрическите декларации за страните извън ЕС. Оценката на вноса по цени *FOB* е на база на методологията на БНБ и НСИ.

3 Оценки по методологията на БНБ и НСИ.

4 Оценки по методологията на БНБ. Данните се базират на информацията от НСИ за броя на чуждестранните граждани, посетили страната, и българските граждани, пътували в чужбина, оценка на БНБ за разходите/приходите по време на едно пътуване.

5 Оценки по методологията на БНБ.

6 Отрицателният знак (-) показва изтичане на капитал (нарастване на активи или намаляване на пасиви).

7 Капиталовата сметка включва статията *капиталови трансфери и придобиване/намяне на непроизведени нефинансови активи*.

8 Предварителни данни. Данни от фирми с чуждестранно участие. Агенцията за приватизация, НСИ, Централния депозитар, банките и др. Данните включват само реинвестираната печалба на банките.

9 На база на получените в БНБ отчети за задълженията по финансови кредити на местни лица към чужбина. Поради тримесечната отчетност на тези задължения данните подлежат на ревизия.

10 В статията се отразяват сделките, които представляват придобивания или сливания.

11 По данни от банките, други небанкови финансови институции, застрахователни компании и пенсионни фондове.

12 Включени са отчетените външни вземания на страната по търговски кредити (платени аванси и вземания от доставчици). Поради тримесечната отчетност на тези вземания данните подлежат на ревизия.

13 За други сектори данни на Банката за международни разплащания (*BIS*). Включени са данни до март 2014 г., публикувани през юли 2014 г.

14 Включени са отчетените външни задължения на страната по търговски кредити (получени аванси и задължения към доставчици). Поради тримесечната отчетност на тези задължения данните подлежат на ревизия.

15 Не се включват измененията на резервните активи на БНБ, дължащи се на курсови и ценови разлики, и тези, свързани със създаването на резервни активи (монетаризация/демонетаризация на злато, разпределение на СТП) и рекласификации. Отрицателният знак (-) показва увеличаване на резервните активи, а положителният (+) – намаляване.

Източник: БНБ.

2.2. ИЗНОС И ВНОС
2.2.1. ИЗНОС. НАЧИН НА ИЗПОЛЗВАНЕ

Групи стоки	2013												2014								
	III трим. Общо												IV	I трим.	II	III	IV	V	VI	II трим.	Общо
	VI	VII	VIII	IX	X	XI	XII	I	II	III	IV	V									
Потребителски стоки	434.3	1262.3	465.7	434.2	464.9	1364.8	493.4	494.2	390.3	1377.9	5211.8	445.3	459.6	468.6	1373.4	472.8	447.6	481.0	1401.3	2774.8	
Храни	82.9	240.8	92.2	87.9	105.3	285.4	124.5	119.2	97.0	340.7	1089.3	82.9	84.6	88.2	255.6	95.3	87.3	94.0	276.6	532.2	
Цигари	21.0	58.8	16.5	20.1	20.1	7.7	26.8	8.2	7.6	40.7	214.7	17.4	19.9	19.6	56.9	21.7	17.8	17.9	57.3	114.2	
Напитки	8.9	27.9	10.1	9.0	7.7	26.8	8.2	8.5	6.2	23.9	101.4	6.1	6.2	6.8	19.1	6.9	6.5	6.9	20.3	39.3	
Дрехи и обувки	136.3	365.3	152.2	140.0	132.7	425.0	128.0	142.8	114.7	385.5	1553.5	151.0	138.5	129.0	418.6	121.0	126.6	138.7	386.3	804.9	
Лекарства и козметика	62.3	202.7	67.9	65.9	70.2	204.0	72.2	82.7	59.4	214.3	803.3	67.5	80.9	81.9	230.3	83.4	66.6	78.6	228.6	438.8	
Мебели и домашнико обзавеждане	65.2	195.4	70.0	57.8	74.3	202.1	80.1	75.4	50.4	206.0	775.4	61.0	66.4	71.0	198.5	72.7	75.8	75.7	224.3	422.7	
Други	57.7	171.4	56.9	53.3	54.6	164.7	63.7	58.0	45.1	166.8	674.2	59.4	63.1	72.1	194.5	71.7	67.1	69.2	208.0	402.5	
Суровини и материали	711.5	2322.2	887.3	887.6	868.3	2643.2	862.5	887.3	670.5	2420.2	9678.5	629.8	672.7	719.3	2021.8	705.7	691.4	707.5	2104.6	4126.4	
Чугун, желязо и стомана	43.0	154.2	50.9	49.5	54.8	155.2	49.6	45.2	37.2	132.0	618.0	43.9	48.6	50.9	143.3	50.9	51.2	50.5	152.6	295.9	
Цветни метали	184.1	575.5	177.9	201.6	201.8	581.3	180.4	218.2	195.0	593.5	2407.5	163.6	197.4	204.6	565.7	152.2	175.6	195.4	523.2	1088.9	
Химически продукти	24.8	79.8	27.1	30.6	24.9	82.6	26.0	24.1	27.4	77.5	310.9	27.8	29.4	23.9	81.2	28.7	24.8	26.4	79.9	161.0	
Пластмаси, каучук	55.1	170.3	59.3	56.3	58.7	174.3	61.2	59.9	44.6	165.7	657.7	50.7	52.1	51.9	154.7	60.5	65.0	63.6	189.0	343.7	
Торове	11.1	46.6	11.6	9.2	6.3	27.1	7.7	11.9	12.1	31.7	168.8	5.6	24.5	21.0	26.9	7.6	17.8	52.3	103.3		
Текстилни материали	37.4	114.9	37.6	27.5	33.2	98.2	35.7	32.8	23.4	91.9	399.9	33.9	33.0	37.0	103.9	38.0	41.1	38.6	117.7	221.6	
Суровини за производство на храни	124.8	453.7	272.9	294.6	243.2	810.7	266.4	238.6	139.4	644.4	2309.6	93.3	80.9	99.9	274.1	103.8	85.4	94.1	283.4	557.5	
Дървен материал и хартия, картон	38.0	115.7	40.8	36.0	38.3	115.1	38.4	38.3	32.0	108.7	440.1	37.7	37.1	37.7	112.5	42.4	42.5	42.7	127.6	240.0	
Цимент	2.2	9.9	1.8	2.5	2.3	6.7	0.9	0.8	0.3	2.0	22.0	0.3	0.5	1.6	2.4	2.6	3.1	1.2	6.8	9.2	
Плоthon	6.6	40.3	14.6	9.1	13.8	37.4	7.1	17.2	18.8	43.2	167.9	15.5	6.4	12.5	34.4	10.5	12.3	5.6	28.5	62.9	
Други	184.4	561.3	192.9	170.6	191.1	554.6	189.1	200.2	140.4	529.6	2176.0	157.6	162.8	178.3	498.6	189.2	182.9	171.6	543.7	1042.3	
Инвестиционни стоки	345.5	1001.7	342.7	309.4	327.6	979.7	361.9	377.1	308.8	1047.8	3970.3	308.1	320.3	349.1	977.5	357.4	337.7	396.1	1091.2	2068.7	
Мащини, уреди и апарати	114.3	312.8	105.2	90.6	90.6	286.3	96.0	100.3	85.5	281.8	1141.6	82.6	87.9	106.0	276.5	109.8	107.9	114.6	332.2	608.7	
Електрически машини	45.6	126.4	41.5	39.1	42.5	123.2	47.0	53.9	47.3	148.3	548.0	38.3	44.4	49.0	131.7	42.3	36.5	45.7	124.5	256.2	
Транспортни средства	27.4	103.6	38.2	34.8	29.9	102.9	32.8	49.2	34.9	116.9	410.1	24.9	24.7	33.7	83.3	29.7	36.2	31.4	97.2	180.5	
Резервни части и оборудване	88.1	263.2	89.1	80.4	97.4	266.9	103.7	97.6	80.5	281.8	1062.4	94.4	91.1	93.4	278.9	92.7	89.8	100.7	283.2	562.1	
Други	70.1	195.7	68.7	64.5	67.2	200.3	82.3	76.2	60.6	219.1	808.3	68.0	72.2	67.0	207.2	83.0	67.3	103.7	254.0	461.2	
Общо неенергийни стоки	1491.4	4586.2	1695.7	1631.1	1660.9	4987.7	1717.7	1758.6	1369.7	4846.0	18860.6	1383.2	1452.6	1536.9	4372.7	1535.9	1476.6	1584.6	4597.2	8969.9	
Енергийни ресурси	264.2	833.9	343.2	369.5	268.9	981.6	305.6	269.0	224.4	799.0	3385.0	197.0	193.8	92.9	483.6	218.5	305.3	296.2	820.0	1303.6	
Петролни продукти	238.6	759.7	309.1	308.3	208.9	826.2	255.8	220.9	180.3	657.0	2904.0	154.1	164.1	60.0	378.2	189.2	277.8	253.1	720.2	1098.4	
Други	25.6	74.2	34.1	61.3	60.0	155.4	49.8	48.1	44.1	141.9	481.0	42.9	29.6	32.8	105.4	29.2	27.4	43.1	99.8	205.1	
Друг износ ¹	2.1	6.3	2.4	2.1	2.4	6.9	2.8	2.7	2.1	7.6	25.9	2.4	2.6	2.8	7.8	2.8	2.7	2.9	8.3	16.1	
ОБЩО ИЗНОС (FOB)	1757.7	5426.4	2041.3	2002.8	1932.1	5976.2	2026.1	2030.3	1596.2	5652.6	22271.4	1582.6	1648.9	1632.6	4864.1	1757.2	1784.5	1883.7	5425.5	10289.5	

¹ Включва информацията за износа на стоки, неклассифицирани другите.

Източници: Данни от митнически декларации, допълнени с данни от НСИ и обработени от БНБ. Данните са съгласувани с НСИ.

За 2013 г. – окончателни данни, получени от НСИ.

 За 2014 г. – предварителни данни на НСИ, включващи данни от системата *Интраслат* и данни от митнически декларации към 28 август 2014 г.

2.2.2. ВНОС. НАЧИН НА ИЗПОЛЗВАНЕ

Групи стоки	2013												2014							
	VI	II грим.	VII	VIII	IX	III грим.	X	XI	XII	IV грим.	Общо	I	II	III	I грим.	IV	V	VI	II грим.	Общо
Потребителски стоки	389.5	1187.3	411.1	370.6	420.8	1202.5	462.1	446.3	398.8	1307.2	4770.3	368.7	377.7	426.5	1173.0	426.3	414.9	424.5	1265.8	2438.7
Храни, напитки и цигари	133.2	384.6	129.7	129.7	137.0	396.4	146.2	137.6	129.9	413.7	1545.9	115.9	115.6	135.5	367.0	132.3	129.6	136.1	397.9	764.9
Мебели и домакинско обзавеждане	56.9	176.4	59.7	52.4	63.6	175.7	68.6	77.9	64.4	210.9	706.3	45.6	50.0	60.5	156.0	66.4	66.2	65.6	198.3	354.3
Лекарства и козметика	79.2	257.4	91.1	80.1	83.4	254.6	95.7	92.9	84.5	273.1	1025.8	86.7	87.1	97.1	270.9	94.2	86.7	91.9	272.8	543.7
Дрехи и обувки	35.7	117.8	43.7	44.8	58.3	146.8	63.2	48.1	37.9	149.2	530.5	46.5	48.7	50.0	145.2	49.3	42.0	42.2	133.5	278.8
Автомобили	30.6	83.4	24.4	16.4	22.3	63.1	23.7	28.4	27.3	79.5	287.8	18.9	21.4	22.5	62.8	26.2	29.5	30.9	86.6	149.4
Други	53.7	167.8	62.5	47.3	56.2	166.0	64.6	61.4	54.7	180.7	674.0	55.2	55.0	61.0	171.1	58.0	60.9	57.8	176.6	347.8
Суровини и материали	725.3	2266.5	864.2	667.9	839.8	2371.9	828.5	779.2	663.3	2271.1	9138.1	728.5	773.7	753.2	2255.4	826.3	689.2	724.8	2240.4	4495.8
Руди	121.7	336.3	185.6	88.3	216.6	490.5	156.6	102.4	103.9	362.9	1607.6	126.3	154.2	54.1	334.6	151.3	66.3	101.9	319.5	654.1
Чугун, желязо и стомана	66.9	213.6	82.8	62.8	60.0	205.6	69.2	71.3	63.7	204.2	822.2	60.7	49.6	73.4	183.7	82.9	66.9	64.0	213.8	397.5
Цветни метали	49.3	176.3	51.1	52.4	62.1	165.6	74.2	70.1	46.3	190.6	711.9	74.2	52.7	51.5	178.4	55.1	55.1	47.1	157.3	335.6
Текстилни материали	100.7	313.2	98.9	62.4	87.4	248.6	106.7	110.6	89.2	306.5	1117.8	86.2	87.3	107.1	280.6	113.2	113.0	104.5	330.6	611.2
Дървен материал и хартия, картон	36.6	113.8	44.0	37.4	39.6	121.0	40.5	38.7	35.3	114.5	451.1	31.7	34.2	39.2	105.2	42.1	39.5	42.4	124.0	229.2
Химически продукти	42.0	140.1	36.9	38.9	36.0	111.8	39.9	33.1	34.5	107.4	518.0	51.8	66.2	67.6	185.6	48.4	42.0	41.6	132.0	317.6
Пластмаси, каучук	109.2	322.3	126.2	110.1	117.8	354.1	124.5	113.1	89.8	327.4	1301.1	91.4	105.5	118.2	315.1	122.2	111.9	122.1	356.2	671.3
Суровини за производство на храни	43.0	156.9	60.4	44.9	40.9	146.1	48.4	46.8	40.5	135.7	596.3	45.1	58.2	57.9	161.1	41.0	35.3	36.2	112.5	273.6
Кожии	8.6	28.2	8.4	3.6	6.1	18.1	8.1	9.1	7.4	24.6	89.3	5.5	6.3	7.4	19.2	10.2	11.2	10.0	31.3	50.6
Тютюн	7.3	26.1	15.2	5.0	9.0	29.1	12.0	21.6	15.6	49.1	133.4	14.5	11.7	10.6	36.7	4.1	5.4	5.8	15.3	52.0
Други	140.0	439.7	154.7	162.3	164.4	481.4	148.5	162.5	137.1	448.1	1789.3	141.3	147.7	166.3	455.3	155.9	142.7	149.3	447.9	903.2
Инвестиционни стоки	475.2	1471.0	554.5	435.9	506.4	1496.7	519.9	568.2	525.0	1613.1	5767.7	430.9	436.6	486.2	1333.7	499.7	490.2	549.2	1539.2	2892.8
Мащини, уреди и апарати	181.9	514.2	217.1	157.9	184.2	559.2	174.3	182.6	197.7	554.6	2058.4	150.9	150.6	189.1	490.6	166.0	197.4	205.4	568.8	1059.4
Електрически машини	66.4	183.9	68.2	71.4	64.9	204.5	76.5	75.2	79.5	231.2	801.2	69.6	65.1	58.7	193.4	60.5	70.2	72.1	202.9	396.2
Транспортни средства	84.1	297.6	84.0	57.7	93.2	234.9	102.5	110.1	91.8	304.4	1032.9	67.1	83.6	86.7	237.4	85.8	86.3	122.6	294.7	532.1
Резервни части и оборудване	73.2	229.4	93.0	75.1	87.0	255.1	92.0	88.1	89.3	269.4	963.2	83.2	75.3	82.4	240.9	77.3	74.9	78.7	230.9	471.8
Други	69.5	245.8	92.2	73.8	77.0	243.0	74.7	112.3	66.7	253.7	912.0	60.1	61.9	69.3	191.4	110.1	61.4	70.4	241.9	433.3
Общо неенергийни стоки	1589.9	4924.8	1829.8	1474.5	1766.9	5071.2	1810.5	1793.7	1587.1	5191.4	19676.0	1528.1	1588.0	1666.0	4782.0	1752.4	1594.4	1698.6	5045.4	9827.4
Енергийни ресурси	568.6	1555.4	547.4	499.1	559.9	1606.5	496.8	509.5	445.0	1451.3	6037.2	487.6	349.4	335.4	1172.3	442.4	506.5	415.1	1363.9	2536.3
Горива	433.9	1190.8	431.3	391.8	434.2	1257.3	379.0	370.3	356.1	1105.5	4646.2	324.6	230.2	240.4	795.3	335.6	413.6	302.3	1051.5	1846.8
Суров петрол и природен газ	407.1	1122.2	405.3	358.6	405.3	1169.2	346.2	343.8	331.2	1021.1	4345.3	304.4	208.2	219.2	731.8	314.9	394.7	272.5	982.1	1713.9
Въглища	8.6	22.1	12.0	13.3	15.0	40.4	19.4	11.9	15.5	46.8	139.4	13.6	13.6	13.5	40.6	8.6	11.0	12.6	32.2	72.8
Други горива	18.3	46.5	13.9	19.9	13.9	47.7	13.5	14.6	9.4	37.6	161.5	6.7	8.5	7.7	22.9	12.1	7.9	17.2	37.2	60.1
Други	134.7	364.6	116.1	107.3	125.7	349.2	117.8	139.1	88.9	345.8	1391.0	162.9	119.2	95.0	377.1	106.8	92.8	112.8	312.4	689.5
Масла	134.7	364.6	116.1	107.3	125.7	349.2	117.8	139.1	88.9	345.8	1391.0	162.9	119.2	95.0	377.1	106.8	92.8	112.8	312.4	689.5
Електроенергия	0.0	0.0	0.0	0.0	0.0	0.0	0.0	0.0	0.0	0.0	0.0	0.0	0.0	0.0	0.0	0.0	0.0	0.0	0.0	0.0
Друг внос ¹	9.4	29.4	10.5	9.3	9.8	29.6	11.6	11.1	9.5	32.2	114.8	9.3	9.4	10.5	29.3	10.4	10.5	10.3	31.2	60.5
ОБЩО ВНОС (CIF)	2168.0	6509.5	2387.8	1982.9	2336.7	6707.3	2319.0	2314.3	2041.5	6674.8	25828.1	2025.0	1946.8	2011.9	5983.6	2205.2	2111.4	2123.9	6440.5	12424.1

¹ Включва информацията за внос на стоки от Глава 99 „Митнически облекчения“ на Митническата тарифа и внос на стоки, недекларирани другаде.

Източници: Данни от митнически декларации, допълнени с данни от НСИ и обработени от БНБ. Данните са съгласувани с НСИ.

За 2013 г. – окончателни данни, получени от НСИ.

За 2014 г. – предварителни данни на НСИ, включващи данни от системата *Интерстат* и данни от митнически декларации към 28 август 2014 г.

2.2.3. ИЗНОС ПО ОСНОВНИ ТЪРГОВСКИ ПАРТНЬОРИ И РЕГИОНИ

(млн. евро)

Държава	2013								2014											
	VI	VII	VIII	IX	X	XI	XII	IV трим. Общо	III	II	I трим.	IV	V	VI	II трим.	Общо				
Европейски съюз, в т.ч.: ¹	1043.7	3125.3	1246.6	1219.6	1251.9	3718.0	1223.1	1254.0	889.8	3366.9	13351.1	1006.0	1026.6	1114.0	3146.5	1082.0	1057.0	1154.3	3293.3	6439.8
Австрия	31.9	92.3	34.3	38.1	38.3	110.8	39.9	36.2	27.5	103.6	400.5	32.6	30.0	32.3	94.9	34.2	31.4	36.3	101.9	196.8
Белгия	59.9	186.3	71.8	39.1	34.0	144.9	33.3	81.8	97.3	212.4	642.7	55.6	45.1	110.0	210.7	61.8	67.3	83.9	212.9	423.6
Дания	7.8	25.1	8.9	9.8	8.5	27.2	8.9	7.7	5.4	22.0	101.9	7.4	8.6	8.4	24.5	9.9	7.2	8.6	25.7	50.2
Финландия	2.2	7.4	2.6	4.1	5.1	11.8	3.9	3.8	2.9	10.6	37.6	2.9	3.7	3.1	9.6	3.0	2.6	2.2	7.8	17.4
Франция	75.1	220.0	108.5	63.8	86.3	258.7	89.9	99.7	61.3	250.9	960.1	73.1	74.8	75.2	223.1	71.0	74.6	89.2	234.8	458.0
Германия	205.1	620.7	219.4	263.9	276.8	760.1	269.1	234.5	140.2	643.8	2741.3	233.9	222.1	198.9	655.0	212.7	202.1	218.9	633.7	1288.8
Гърция	127.3	390.5	145.8	135.7	147.5	428.9	126.2	129.8	108.3	364.3	1546.0	99.1	102.7	116.4	318.3	123.9	113.1	120.0	357.0	675.3
Ирландия	1.3	4.7	1.8	1.5	3.3	6.5	6.0	3.7	4.2	13.9	29.8	2.0	1.8	1.9	5.6	1.5	2.0	2.0	5.5	11.2
Италия	169.0	477.8	176.5	152.8	135.9	465.2	135.3	178.2	112.9	426.3	1925.3	155.2	180.4	163.6	499.2	168.6	164.1	176.1	508.7	1007.9
Люксембург	0.3	0.8	0.2	0.4	0.2	0.7	0.1	0.3	0.3	0.7	3.4	0.1	0.1	0.1	0.3	0.3	0.3	0.5	1.1	1.4
Нидерландия	38.2	120.7	31.1	47.7	52.3	131.2	44.6	33.5	36.7	114.8	480.8	43.6	34.4	38.2	116.2	41.2	37.5	40.8	119.6	235.8
Португалия	8.9	26.9	9.5	12.9	10.8	33.2	13.9	18.2	6.8	38.9	143.7	5.8	6.2	3.1	15.0	12.9	2.5	1.9	17.4	32.4
Испания	21.6	67.9	77.8	93.8	69.3	240.8	50.1	58.5	36.0	144.6	515.5	27.9	25.4	23.3	76.6	23.9	27.3	26.0	77.2	135.8
Швеция	8.0	26.3	8.8	8.7	8.6	26.2	10.4	10.1	6.8	27.3	108.3	10.3	8.8	11.4	30.4	10.4	10.7	12.4	33.6	64.0
Обединено кралство	34.3	100.8	46.1	34.1	50.3	130.5	49.4	45.6	40.6	135.6	469.1	35.6	33.6	37.5	106.6	36.4	39.8	44.4	120.5	227.1
Хърватия	3.3	9.9	5.1	3.3	4.1	12.5	5.3	5.1	3.3	13.6	50.1	4.5	7.4	6.0	17.9	7.0	7.5	7.7	22.1	40.0
Кипър	6.3	16.7	6.4	5.4	9.2	21.0	5.6	7.6	7.5	20.7	74.3	9.5	6.3	6.3	22.1	5.9	8.2	10.0	24.1	46.2
Чешка република	18.3	53.2	22.0	27.7	35.1	84.7	32.6	27.9	21.3	81.7	285.0	24.6	24.5	22.7	71.8	25.6	23.4	23.4	72.5	144.2
Естония	3.9	6.3	1.1	1.2	1.1	3.3	2.0	1.4	1.0	4.4	18.5	1.7	1.3	1.5	4.6	1.5	1.2	1.1	3.7	8.3
Унгария	22.1	68.7	23.4	19.0	29.0	71.4	32.8	24.8	15.8	73.4	275.6	24.2	20.4	25.2	69.8	22.5	26.5	29.6	78.5	148.4
Латвия	1.5	4.6	2.3	1.6	1.7	5.6	2.1	2.4	2.6	7.1	25.1	2.0	2.1	2.1	2.6	6.8	1.8	1.7	2.6	6.1
Литва	3.3	11.2	4.5	2.9	3.3	10.7	4.1	4.2	3.1	11.5	42.5	3.0	3.5	3.6	10.1	4.4	4.0	3.9	12.3	22.4
Малта	2.8	5.5	2.3	1.3	2.3	5.9	2.6	2.7	0.3	5.6	22.7	3.1	1.2	2.4	6.7	3.1	2.9	4.3	10.3	17.0
Полша	30.2	91.1	35.6	31.8	36.5	103.8	37.8	39.0	27.2	104.1	404.2	32.0	33.8	38.1	103.9	39.0	34.3	36.4	109.8	213.6
Румъния	137.0	423.4	180.6	176.0	172.0	528.6	171.9	150.3	101.9	424.0	1720.0	92.9	123.6	158.0	374.6	138.5	144.5	147.5	430.5	805.1
Словакия	14.5	40.8	13.0	16.8	15.2	45.0	21.6	14.7	8.7	45.0	165.2	11.9	14.7	13.2	39.8	13.4	13.1	12.7	39.2	79.0
Словения	6.2	18.4	5.2	15.1	13.2	33.6	13.9	31.0	9.2	54.1	123.9	10.1	8.6	9.4	28.1	6.1	6.6	10.8	23.5	51.6
Неуточнени	3.4	7.7	2.1	10.9	2.0	15.0	9.8	1.1	0.8	11.7	38.1	1.2	1.5	1.6	4.3	1.5	0.6	1.0	3.0	7.4
Европа, в т.ч.: ²	133.1	519.6	114.1	141.3	131.4	386.8	170.9	105.4	87.3	363.6	1708.6	60.4	80.8	78.7	219.9	88.1	102.6	99.7	290.3	510.2
Русия	45.1	143.0	47.6	56.1	55.6	159.3	53.1	58.4	42.6	154.1	582.9	30.8	46.6	47.7	125.0	50.1	37.9	43.1	131.2	256.2
Швейцария	11.5	37.0	13.7	13.0	12.0	38.7	16.5	13.3	8.9	38.6	153.4	13.4	12.4	10.1	35.9	9.8	8.7	9.0	27.5	63.4
Украйна	11.9	120.8	36.6	59.0	34.5	130.1	67.6	21.5	26.2	115.3	427.9	6.0	10.8	9.4	26.2	14.3	7.9	9.9	32.1	58.3
Балкански държави, в т.ч.:	268.0	798.2	301.9	218.3	222.3	742.5	210.7	227.3	220.1	658.2	2887.6	208.3	196.1	184.5	588.9	236.6	284.2	294.5	809.4	1398.3
Албания	4.0	15.5	12.6	4.9	5.4	22.9	4.2	4.0	5.2	13.5	62.1	3.9	4.0	3.9	11.8	4.2	4.5	4.7	13.5	25.3
Босна и Херцеговина	3.5	10.9	4.1	4.1	3.2	11.4	3.2	2.7	2.9	8.9	39.3	2.5	3.4	4.0	10.0	3.0	3.4	3.2	9.6	19.6
Турция	198.0	582.5	214.7	147.3	141.3	503.3	128.5	158.1	150.0	436.5	2004.2	151.7	137.0	119.9	408.6	158.9	213.4	222.2	594.5	1003.1
Македония	29.8	84.0	29.7	27.1	33.5	90.3	34.1	29.7	29.9	93.8	351.4	25.5	24.5	28.5	78.6	29.7	27.8	28.9	86.5	165.0
Сърбия	27.4	89.5	34.9	29.5	33.6	98.0	36.1	28.7	27.6	92.3	372.9	21.6	23.0	21.6	66.1	29.0	30.7	31.1	90.8	157.0
Черна гора	1.4	4.2	1.8	1.7	1.9	5.5	0.9	1.3	1.0	3.3	16.9	0.8	0.8	0.9	2.4	1.2	1.1	1.4	3.8	6.2
Косово	3.6	11.6	4.0	3.7	3.5	11.2	3.7	2.9	3.4	10.0	40.8	2.3	3.4	5.7	11.4	4.5	3.2	3.1	10.7	22.1
Америка, в т.ч.:	34.1	119.6	31.8	28.9	29.5	90.2	33.5	45.1	33.1	111.7	463.7	30.2	35.0	29.1	94.3	45.4	29.9	29.7	105.0	199.3
Бразилия	1.3	3.8	1.3	1.2	1.2	3.6	0.6	3.0	0.7	4.3	13.6	1.1	1.8	1.7	4.6	0.9	0.8	0.9	2.6	7.2
Канада	7.5	25.6	2.4	2.6	3.2	8.2	4.1	3.9	4.2	12.2	76.0	2.0	3.2	2.9	8.2	2.4	2.7	2.6	7.6	15.8
САЩ	20.5	64.5	23.2	20.0	20.2	63.3	23.4	33.0	24.8	81.1	304.2	22.4	26.3	19.7	68.4	37.2	22.4	21.4	81.1	149.5
Азия, в т.ч.:	161.2	499.4	217.5	295.7	233.9	747.0	305.0	272.8	303.5	881.2	2592.2	169.9	236.7	171.4	578.0	201.9	212.8	188.0	602.8	1180.8
Китай	38.8	150.5	50.8	73.5	52.1	176.4	65.3	76.9	64.8	206.9	651.2	40.4	46.6	54.2	141.3	39.0	41.8	35.2	116.0	257.3
Гruzия	12.8	47.1	12.6	15.5	20.9	49.0	13.8	15.5	17.9	47.2	186.6	9.4	12.8	13.2	35.5	33.7	14.6	13.5	61.8	97.3
Япония	3.1	7.8	2.9	2.8	2.3	7.9	2.6	2.1	2.2	6.9	28.4	2.1	1.7	2.4	6.1	2.1	2.1	2.3	6.6	12.7
Други държави	117.7	364.3	129.6	99.0	63.2	291.7	82.7	125.7	62.5	270.9	1268.2	107.7	73.7	55.0	236.5	109.2	98.0	117.5	324.8	561.2
ОБЩО ИЗНОС (FOB)	1757.7	5426.4	2041.3	2002.8	1932.1	5976.2	2026.1	2030.3	1596.2	5652.6	22271.4	1582.6	1648.9	1632.6	4864.1	1757.2	1784.5	1883.7	5425.5	10289.5

1 Във връзка с приемането на Хърватия в Европейския съюз от 1 юли 2013 г. и с оглед съпоставимост на данните за юни 2013 г., към данните за Европейския съюз е включена и Хърватия.

2 Включва Русия, Швейцария, Украйна, Гибралтар (Британски), Молдова, Беларус, Норвегия, Лихтенщайн, Исландия, Сан Марино, Андора, Фарьорски острови и Ватикан.

Източници: Данни от митнически декларации, допълнени с данни от НСИ и обработени от БНБ. Данните са съгласувани с НСИ.
За 2013 г. – окончателни данни, получени от НСИ.
За 2014 г. – предварителни данни на НСИ, включващи данни от системата Интрастат и данни от митнически декларации към 28 август 2014 г.

2.2.4. ВНОС ПО ОСНОВНИ ТЪРГОВСКИ ПАРТНЬОРИ И РЕГИОНИ

Държава*	2013							2014							Общо					
	VI	VII	VIII	IX	X	XI	XII	IV	III	II	I	II	III	IV		V	VI			
	II трим.	III трим.	III трим.	III трим.	III трим.	III трим.	III трим.	III трим.	III трим.	III трим.	III трим.	III трим.	III трим.	III трим.		III трим.	III трим.			
Европейски съюз, в т.ч.:¹	1073.6	3201.6	1191.9	939.6	1100.9	3232.4	1110.1	1145.5	1039.7	3295.4	12585.3	961.7	993.0	1095.5	3050.3	1079.8	1029.5	1128.2	3237.5	6287.8
Австрия	38.6	112.1	54.9	30.8	37.8	123.5	41.4	45.7	35.0	122.1	464.4	31.8	39.1	41.7	112.6	40.3	34.2	49.0	123.5	236.1
Белгия	32.6	93.5	30.8	29.1	26.8	86.7	34.8	26.2	27.2	88.2	343.5	24.3	30.0	38.5	92.8	31.2	35.1	41.3	107.6	200.4
Дания	5.4	18.8	11.3	6.7	6.2	24.1	6.0	7.3	9.7	23.0	82.4	8.2	7.1	6.3	21.6	6.6	6.1	9.7	22.3	43.9
Финландия	5.3	13.7	5.6	4.5	4.1	14.3	4.1	5.9	6.2	16.2	56.5	2.6	4.8	5.2	12.6	5.7	5.6	6.8	18.2	30.8
Франция	66.7	189.1	67.2	51.3	66.8	185.3	77.0	69.7	64.6	211.3	783.4	61.0	81.2	74.7	216.9	65.6	66.6	66.4	198.6	415.5
Германия	210.0	640.4	235.2	204.5	233.9	673.7	215.5	228.8	239.2	683.5	2579.9	200.1	202.7	239.1	641.9	213.7	224.6	236.7	675.0	1316.8
Гърция	110.1	329.8	130.0	92.2	132.5	354.6	102.2	125.7	88.8	316.7	1265.8	81.8	81.8	89.8	253.4	106.7	82.8	87.3	276.8	530.1
Ирландия	8.0	25.3	8.3	7.6	9.0	24.9	6.3	9.2	8.4	23.9	97.4	8.5	5.4	9.6	23.5	9.5	7.5	9.3	26.3	49.9
Италия	170.9	509.3	204.9	119.4	148.5	472.8	167.5	176.8	149.3	493.6	1893.6	155.4	133.9	159.0	448.3	159.4	155.8	160.6	475.7	924.0
Люксембург	4.5	9.3	2.8	3.8	4.0	10.6	3.5	2.4	3.1	9.0	36.8	5.0	3.6	5.9	14.5	2.7	5.9	2.9	11.4	25.9
Нидерландия	35.6	103.4	38.5	32.7	35.5	106.8	41.8	35.4	39.0	116.3	414.5	34.7	35.3	37.3	107.3	33.7	33.5	36.0	103.3	210.5
Португалия	3.2	19.2	10.2	2.7	2.6	15.5	12.6	3.4	3.2	19.2	62.9	6.7	10.2	3.3	20.1	3.5	4.1	11.4	19.0	39.1
Испания	35.9	109.9	47.1	36.6	43.3	127.0	37.1	40.4	31.0	108.4	451.7	32.6	36.6	45.6	114.8	40.7	35.2	62.8	138.7	253.5
Швеция	11.4	41.9	17.1	11.2	14.8	43.1	13.0	16.4	13.1	42.5	171.2	10.7	14.8	16.2	41.6	12.3	16.0	14.9	43.2	84.8
Обединено кралство	33.9	99.5	35.5	36.0	40.3	111.7	35.3	34.8	32.2	102.3	404.9	30.6	34.3	37.1	101.9	38.9	36.9	35.2	111.1	213.0
Хърватия	3.2	10.8	4.8	3.5	3.7	12.1	3.7	2.7	2.9	9.4	42.1	2.2	1.9	2.7	6.8	2.4	5.0	4.1	11.5	18.3
Кипър	1.9	8.2	4.5	6.4	2.0	12.8	1.9	1.1	2.8	5.8	32.5	1.0	0.7	1.4	3.1	3.0	1.1	1.4	5.5	8.7
Чешка република	48.6	137.4	40.4	29.8	42.2	112.3	42.8	39.6	35.9	118.2	467.5	29.5	37.9	43.1	110.5	41.5	46.2	53.4	141.2	251.7
Естония	0.5	1.6	0.4	0.7	0.5	1.6	0.5	0.6	0.7	1.7	6.3	0.5	0.3	0.6	1.3	0.6	0.5	1.6	2.7	4.1
Унгария	34.8	102.6	39.1	35.6	43.8	118.5	41.6	39.0	39.4	120.0	456.3	40.3	35.3	36.3	111.9	38.9	38.5	44.9	122.4	234.2
Латвия	1.5	3.7	1.4	0.5	0.7	2.6	0.7	0.8	1.2	2.7	10.0	0.5	0.4	0.6	1.5	0.3	0.3	0.7	1.4	2.9
Литва	3.1	8.3	2.8	3.5	3.0	9.3	3.6	3.2	2.1	8.9	35.3	2.7	2.7	2.7	8.1	2.5	3.0	2.8	8.3	16.4
Малта	0.4	2.0	0.4	0.7	0.6	1.7	0.7	0.8	0.4	1.9	7.1	0.2	0.7	0.3	1.2	0.3	0.4	0.7	1.3	2.5
Полша	57.7	184.2	63.0	60.5	61.5	185.0	62.5	77.3	62.1	201.9	747.8	55.5	59.2	63.8	178.5	64.6	54.6	65.9	185.2	363.7
Румъния	127.4	352.9	109.9	111.1	127.9	328.9	122.1	121.7	114.3	358.1	1367.3	110.4	111.2	109.6	331.2	222.2	106.2	98.4	326.8	658.0
Словакия	12.9	44.4	13.8	12.5	15.2	41.5	19.6	20.5	16.3	56.3	184.2	15.8	12.6	14.9	43.3	22.7	14.1	13.3	50.1	93.4
Словения	9.4	30.1	12.0	8.7	10.4	31.1	12.4	10.3	11.5	34.2	121.2	9.3	9.2	10.4	28.9	10.2	9.5	10.7	30.4	59.3
Неуточнени	0.0	0.2	0.0	0.3	0.0	0.4	0.1	0.0	0.0	0.2	0.9	0.1	0.1	0.1	0.1	0.3	0.1	0.0	0.2	0.4
Европа, в т.ч.:²	448.0	1437.0	472.5	503.5	481.7	1457.7	466.2	381.7	442.8	1290.6	5513.6	369.2	298.8	351.8	1019.8	463.1	428.4	385.4	1277.0	2296.8
Русия	385.9	1236.2	389.1	429.2	411.7	1230.1	389.4	314.3	368.3	1072.0	4666.0	298.4	239.1	270.2	807.7	374.6	359.2	316.1	1049.9	1857.6
Швейцария	21.5	68.1	25.5	20.0	22.8	68.2	24.4	19.8	18.5	62.7	267.5	22.7	19.9	19.4	62.0	20.4	23.0	20.9	64.3	126.4
Украйна	35.5	115.7	52.8	46.9	40.6	140.3	44.1	40.2	49.9	134.2	504.0	42.8	31.9	51.3	126.0	59.0	38.8	41.1	138.9	264.9
Балкански държави, в т.ч.:	16.22	525.8	173.5	153.8	166.0	493.3	170.0	193.3	156.2	519.5	1963.7	161.2	153.3	187.2	501.8	179.6	174.7	168.0	522.4	1024.2
Албания	1.3	3.7	1.4	1.1	1.4	3.9	1.5	1.7	1.0	4.2	16.0	1.8	1.4	0.7	3.8	0.9	2.0	1.3	4.2	8.0
Босна и Херцеговина	2.9	8.9	2.9	2.7	2.0	7.7	1.3	1.8	1.6	4.7	26.7	1.2	0.7	1.5	3.5	1.4	1.2	2.0	4.6	8.1
Турция	114.6	378.1	119.8	104.8	117.4	341.9	117.8	140.8	104.8	363.4	1378.0	112.4	104.6	129.5	346.6	128.6	124.1	118.3	370.9	717.5
Македония	21.5	70.3	24.7	20.3	21.9	66.9	24.7	20.7	22.5	68.0	267.4	19.2	18.9	24.4	62.5	20.3	21.3	20.4	62.0	124.5
Сърбия	21.7	64.2	24.3	24.3	23.0	71.6	24.5	28.1	26.1	78.7	272.7	26.2	27.5	31.0	84.7	28.2	25.7	25.4	79.2	163.9
Черна гора	0.0	0.1	0.0	0.3	0.1	0.4	0.1	0.1	0.2	0.4	1.1	0.2	0.1	0.0	0.3	0.2	0.2	0.3	0.7	1.0
Косово	0.1	0.4	0.4	0.3	0.1	0.7	0.1	0.0	0.0	0.1	1.8	0.1	0.2	0.1	0.4	0.1	0.4	0.3	0.7	1.1
Америка, в т.ч.:	141.5	407.0	160.5	90.0	221.9	472.4	161.5	102.3	128.4	392.2	1634.7	144.8	131.4	82.6	358.8	181.6	88.6	137.1	407.2	766.1
Бразилия	36.4	73.4	6.0	24.6	9.9	40.5	7.1	43.9	5.0	56.0	220.2	5.7	35.6	3.0	44.2	2.9	21.4	3.4	27.7	71.9
Канада	2.4	15.1	2.3	3.2	10.1	15.6	10.7	3.0	1.6	15.4	55.1	11.1	5.2	4.3	20.6	2.4	2.4	26.3	31.1	51.6
САЩ	31.1	107.8	34.0	35.0	35.4	104.5	35.9	44.4	41.2	121.5	436.5	38.9	43.5	47.8	130.1	46.5	49.9	59.9	156.4	286.5
Азия, в т.ч.:	326.6	874.6	322.8	258.0	314.8	895.6	387.3	414.1	232.6	1034.0	3619.7	350.5	252.0	262.7	865.1	261.7	315.4	275.3	852.4	1717.5
Китай	130.9	366.7	124.1	118.4	124.4	366.8	171.4	142.4	125.6	439.4	1532.8	134.5	124.1	129.3	387.9	126.9	150.6	138.4	415.9	803.9
Грузия	0.0	19.4	21.9	15.2	9.8	46.8	21.9	11.5	9.2	42.6	158.3	10.9	19.9	9.6	40.5	11.0	8.5	23.7	43.2	83.7
Япония	16.6	45.8	14.6	14.5	16.5	45.6	19.8	18.1	15.2	53.1	185.0	15.3	19.0	16.1	50.4	15.7	22.0	14.3	52.1	102.5
Други държави	16.1	63.6	66.6	38.1	51.4	156.1	23.9	77.4	41.8	143.2	511.2	37.6	118.2	32.0	187.8	39.3	74.8	30.0	144.0	331.8
ОБЩО ВНОС (CIF)	2168.0	6509.5	2387.8	1982.9	2336.7	6707.3	2319.0	2314.3	2041.5	6674.8	25828.1	2025.0	1946.8	2011.9	5983.6	2205.2	2111.4	2123.9	6440.5	12424.1

* По страна на произход на стоките.
¹ Във връзка с присъединяването на държавите в Европейския съюз от юни 2013 г. и с оглед съвместимост на данните за юни 2013 г., към данните за Европейския съюз е включена и Х

2.3. БРУТЕН ВЪНШЕН ДЪЛГ¹

Институционални сектори	2013							2014				VII	
	VII	VIII	IX	X	XI	XII	I	II	III	IV	V		VI
I. Държавно управление²	3291.0	3289.0	3252.2	3232.0	3210.1	3412.0	3457.1	3454.8	3465.7	3440.0	3395.2	3434.1	4772.3
Краткосрочни	0.0	0.0	0.0	0.0	0.0	0.0	0.0	0.0	0.0	0.0	0.0	0.0	0.0
Дългосрочни	3291.0	3289.0	3252.2	3232.0	3210.1	3412.0	3457.1	3454.8	3465.7	3440.0	3395.2	3434.1	4772.3
Области	1812.1	1811.6	1799.5	1791.5	1793.3	1787.7	1807.8	1780.6	1807.8	1804.2	1815.8	1815.8	3325.4
Области, притежавани от резиденти ⁴	-830.9	-825.7	-836.0	-825.1	-834.1	-820.4	-819.2	-813.9	-807.8	-813.8	-875.7	-842.5	-1012.4
Заеми	2309.8	2303.1	2288.7	2265.6	2251.0	2626.2	2654.5	2669.6	2647.2	2631.1	2634.1	2642.2	2640.8
Прехвърляеми заеми, притежавани от резиденти	0.0	0.0	0.0	0.0	0.0	-181.5	-181.5	-181.5	-181.5	-181.5	-181.5	-181.5	-181.5
II. Централна банка	0.0	0.0	0.0	0.0	0.0	0.0	0.0	0.0	0.0	0.0	0.0	0.0	0.0
III. Банки⁵	6243.2	6100.5	6045.2	5790.8	5829.7	5851.3	5753.0	5750.5	5869.5	5769.8	5748.0	5842.6	5611.8
Краткосрочни	4324.9	4435.2	4416.3	4286.0	4330.0	4305.9	4159.4	4144.6	4233.6	4202.0	4183.3	4431.6	4178.6
Заеми	1345.5	1364.4	1365.5	1357.6	1400.7	1427.1	1443.7	1423.4	1396.0	1449.0	1447.1	1405.1	1366.6
Депозити	3026.1	2925.2	2903.9	2849.2	2840.4	2806.8	2641.7	2635.5	2709.6	2609.5	2605.9	2838.8	2681.9
Други задължения	153.2	145.7	154.9	71.3	89.0	72.0	94.8	85.7	128.0	143.4	130.3	187.6	130.0
Дългосрочни	1718.3	1665.3	1628.9	1504.9	1499.6	1545.4	1593.6	1605.9	1635.9	1567.8	1564.7	1411.0	1433.2
Области	81.0	81.0	81.0	1423.8	1378.6	1424.3	1472.5	1484.8	1514.9	1446.8	1443.7	1290.0	1312.2
Заеми	1637.3	1584.2	1547.8	1423.8	1378.6	1424.3	1472.5	1484.8	1514.9	1446.8	1443.7	1290.0	1312.2
IV. Други сектори⁶	12117.0	12104.5	12025.8	12051.7	12633.6	12640.1	12165.0	12079.6	11984.7	12044.3	12047.2	11935.1	11828.6
Краткосрочни	5921.7	5948.1	5928.0	5945.3	5302.4	5242.7	5130.2	5010.7	4893.1	4881.4	4704.6	4663.3	4659.6
Инструменти на паричния пазар	0.0	0.0	0.0	0.0	0.0	0.0	0.0	0.0	0.0	0.0	0.0	0.0	0.0
Заеми	4380.3	4415.1	4416.6	4425.5	3774.0	3715.1	3656.8	3591.5	3528.3	3516.6	3339.7	3298.5	3294.8
Търговски кредити	1541.4	1533.0	1511.4	1519.8	1528.4	1527.6	1475.4	1419.2	1364.8	1364.8	1364.8	1364.8	1364.8
Други задължения	0.0	0.0	0.0	0.0	0.0	0.0	0.0	0.0	0.0	0.0	0.0	0.0	0.0
Дългосрочни	6195.3	6156.4	6097.8	6106.4	7331.1	7397.4	7034.8	7068.9	7091.7	7162.9	7342.7	7271.8	7169.0
Области	139.7	139.7	138.9	139.1	991.5	993.2	993.3	997.2	999.3	1000.2	1000.8	1007.3	1017.9
Заеми	6055.6	6016.7	5958.8	5967.4	6339.6	6404.3	6039.5	6071.7	6092.3	6162.7	6341.9	6264.6	6151.0
V. Прехи инвестиции: вътрешнофирмени заеми	15909.3	15888.2	15868.1	15704.3	15872.6	15431.7	15617.7	15521.8	15546.7	15695.2	15760.4	15831.7	16006.9
БРУТЕН ВЪНШЕН ДЪЛГ (I+II+III+IV+V)	37560.5	37382.2	37191.2	36778.9	37545.9	37335.1	36992.9	36806.7	36866.6	36953.4	36950.9	37043.5	38219.6
Допълнителни показатели	27113.9	26998.8	26846.9	26547.6	27913.5	27786.5	27703.3	27651.4	27740.0	27870.0	28063.0	27948.6	29381.4
Дългосрочен външен дълг ⁷	10446.6	10383.4	10344.3	10231.3	9632.5	9548.6	9289.6	9155.3	9126.6	9083.4	8887.9	9094.9	8838.2
Краткосрочен външен дълг	4208.1	4202.0	4143.4	4111.9	3882.3	4062.2	4100.7	4093.5	4086.6	4053.9	3995.6	4020.9	5356.7
Външен дълг на публичния сектор	33352.5	33180.2	33047.8	32667.0	33663.6	33272.9	32892.2	32713.2	32780.0	32899.5	32955.3	33022.6	32862.8
Външен дълг на частния сектор	4148.6	4186.0	4173.9	4262.5	3980.4	3809.0	3869.9	3749.4	3700.9	3716.4	3763.5	3721.2	3704.0
Революционни кредити ⁸	3026.3	2992.6	2928.5	2872.5	2816.2	2742.0	2687.8	2633.5	2579.2	2579.2	2579.2	2579.2	2579.2
Търговски кредити ^{8,9}	8044.7	8002.7	7985.4	7994.8	8040.5	7780.6	7816.3	7758.3	7669.9	7653.3	7640.7	7709.1	7723.4
Заеми, платими при поискване ⁸	5245.9	5208.5	5196.2	5206.2	5262.4	5050.7	5114.8	5092.0	5078.0	5119.3	5097.3	5167.0	5180.5
вкл. вътрешнофирмени заеми	179.0	189.0	184.0	184.0	184.0	179.0	179.0	179.0	179.0	169.0	169.0	154.0	153.8
вкл. заеми на банки	696.4	699.4	693.9	688.8	689.0	682.5	693.4	684.3	684.8	683.5	691.6	691.4	699.2
Разпределени СТП ¹⁰	696.4	699.4	693.9	688.8	689.0	682.5	693.4	684.3	684.8	683.5	691.6	691.4	699.2

¹ Периодически данни. Равносътността в евро е изчислена по курса на съответните чуждестранни валути към края на периода.

² Източник: Регистър на държавия и държавногарантираната дълг на Министерството на финансите. Предварителни данни за юли 2014 г. към 13 август 2014 г.

³ Не се включват задълженията на фирмите от публичния сектор и държавногарантираният дълг.

⁴ Поради прилагането на резидентния принцип дългът се намалява с обема на ценните книжа, емитирани от резиденти на международните финансови пазари и притежавани от резиденти, поради което те се посочват със знак минус (по номинал).

⁵ По данни от банките (вкл. данни за банките от публичния и частния сектор). Не са включени депозитите, свързани с условията за задълженията.

⁶ Данни за фирмите от публичния и частния сектор, вкл. държавногарантираните кредити. Не се включват вътрешнофирмените заеми. Данните обхващат само кредитите, декларирани в БНБ, и за които тя е получила информация.

⁷ В съответствие с изискванията на Ръководството по статистика на външния дълг, 2003 г. (EXTERNAL DEBT STATISTICS, Guide for Compilers and Users, IMF, 2003), т.3.14 и 7.5. задълженията по преки инвестиции се включват в размера на дългосрочния външен дълг.

⁸ Данните се включват в размера на буртния външен дълг.

⁹ Поради тримесечната отчетност на фирмите, данните подлежат на ревизия.

¹⁰ В съответствие с действителната нормативна уредба в ЕС и летото издание на Ръководството по платежен баланс, МВФ, 1993 г., размерът на разпределенията през август и септември 2009 г. СТП е отразен само в резерваните активи.

Източник: БНБ.

2.4. ПОЛУЧЕНИ НОВИ КРЕДИТИ И ДЕПОЗИТИ¹

Институционални сектори	2013												2014					
	VII	VIII	IX	X	XI	XII	IV грим.	Общо	I	II	III	IV грим.	IV	V	VI	II грим.	VII	
	млн. евро)	млн. евро)	млн. евро)	млн. евро)	млн. евро)	млн. евро)	млн. евро)	млн. евро)	млн. евро)	млн. евро)	млн. евро)	млн. евро)	млн. евро)	млн. евро)	млн. евро)	млн. евро)	млн. евро)	млн. евро)
I. Държавно управление²	8.9	9.6	6.3	24.8	9.9	11.1	422.8	443.7	715.5	35.0	25.4	38.1	98.4	4.6	10.6	72.2	87.3	1500.5
<i>Краткосрочни</i>	0.0	0.0	0.0	0.0	0.0	0.0	0.0	0.0	0.0	0.0	0.0	0.0	0.0	0.0	0.0	0.0	0.0	0.0
<i>Дългосрочни</i>	8.9	9.6	6.3	24.8	9.9	11.1	422.8	443.7	715.5	35.0	25.4	38.1	98.4	4.6	10.6	72.2	87.3	1500.5
Облигации	5.3	8.8	0.0	14.2	6.9	2.2	8.9	18.0	99.8	13.6	2.0	8.1	23.7	0.0	0.0	34.1	34.1	21.1
Заеми	3.5	0.8	1.8	6.2	3.0	8.8	408.5	420.3	596.6	21.4	23.4	3.0	47.8	4.6	10.6	36.6	51.7	0.0
Прехвърляеми заеми, пригетжавани от резиденти	0.0	0.0	0.0	0.0	0.0	0.0	0.0	0.0	0.0	0.0	0.0	0.0	0.0	0.0	0.0	0.0	0.0	0.0
II. Централна банка	0.0	0.0	0.0	0.0	0.0	0.0	0.0	0.0	0.0	0.0	0.0	0.0	0.0	0.0	0.0	0.0	0.0	0.0
III. Банки⁴	45.8	36.3	9.9	92.0	28.5	67.1	221.1	316.7	1033.7	33.3	30.5	165.9	229.7	35.4	12.6	301.8	349.7	13.1
<i>Краткосрочни</i>	13.6	13.8	0.4	27.8	12.8	2.4	6.0	21.1	307.9	10.0	0.0	0.0	10.0	13.7	5.0	0.0	18.7	0.0
Заеми	0.0	0.0	0.0	0.0	0.0	0.0	0.0	0.0	96.5	0.0	0.0	0.0	73.9	0.0	0.0	233.4	233.4	0.0
Депозити ⁵	0.0	0.0	0.0	9.5	0.0	17.7	0.4	18.1	120.0	23.2	0.0	42.3	65.6	16.0	0.1	57.4	73.5	0.0
Други задължения	0.0	0.0	0.0	0.0	0.0	0.0	0.0	0.0	0.0	0.0	0.0	0.0	0.0	0.0	0.0	0.0	0.0	0.0
<i>Дългосрочни</i>	32.2	22.5	0.0	54.7	15.7	47.0	214.7	277.4	509.3	6.0	30.5	49.7	80.2	5.7	7.5	11.0	24.2	13.1
Облигации	0.0	0.0	0.0	0.0	0.0	40.0	0.0	40.0	55.4	0.0	0.0	0.0	0.0	0.0	0.0	0.0	0.0	0.0
Заеми	32.2	22.5	0.0	54.7	15.7	7.0	214.7	237.4	454.0	0.0	30.5	49.7	80.2	5.7	7.5	11.0	24.2	13.1
IV. Други сектори⁶	77.4	206.3	68.2	351.9	125.5	1308.9	510.7	1945.1	2980.4	136.7	65.3	104.0	306.0	148.6	31.6	86.6	266.8	19.0
<i>Краткосрочни</i>	34.8	46.1	22.5	103.4	36.3	15.2	30.0	81.5	518.9	31.7	4.8	25.2	61.6	0.8	1.0	21.7	23.5	3.2
Инструменти на паричния пазар	0.0	0.0	0.0	0.0	0.0	0.0	0.0	0.0	0.0	0.0	0.0	0.0	0.0	0.0	0.0	0.0	0.0	0.0
Заеми	34.8	46.1	22.5	103.4	36.3	15.2	30.0	81.5	518.9	31.7	4.8	25.2	61.6	0.8	1.0	21.7	23.5	3.2
Други задължения	0.0	0.0	0.0	0.0	0.0	0.0	0.0	0.0	0.0	0.0	0.0	0.0	0.0	0.0	0.0	0.0	0.0	0.0
<i>Дългосрочни</i>	42.5	160.2	45.7	248.4	89.2	1293.7	480.7	1863.6	2461.5	105.1	60.4	78.9	244.4	147.9	30.6	64.9	243.4	15.7
Облигации	0.0	0.0	0.0	0.0	0.1	852.4	1.6	854.2	857.0	2.1	1.9	2.2	6.2	0.8	0.6	6.5	7.9	10.7
Заеми	42.5	160.2	45.7	248.4	89.0	441.3	479.1	1009.4	1604.6	102.9	58.5	76.7	238.2	147.0	30.1	58.3	235.5	5.1
V. Преходи инвестиции: вътрьшофирмени заеми	229.4	116.2	161.9	507.5	142.3	177.0	220.4	539.6	2004.5	183.2	102.4	135.4	421.0	212.0	151.1	265.8	629.0	39.9
БРУТЕН ВЪНШЕН ДЪЛГ (I+II+III+IV+V)	361.5	368.4	246.3	976.1	306.1	1564.1	1375.0	3245.2	6734.1	388.2	223.6	443.4	1055.2	400.6	205.9	726.4	1332.9	1572.5
Допълнителни показатели																		
Дългосрочен външен дълг ⁷	313.0	308.5	213.9	835.4	257.1	1528.8	1338.5	3124.4	5690.9	323.3	218.7	302.0	844.1	370.2	199.8	413.9	983.9	1569.2
Краткосрочен външен дълг	48.4	59.9	32.4	140.7	49.1	35.3	36.4	120.8	1043.3	64.9	4.8	141.4	211.1	30.4	6.0	312.5	349.0	3.2
Външен дълг на публичния сектор	8.9	9.6	6.3	24.8	9.9	11.1	423.1	444.1	913.1	35.0	25.4	38.1	98.4	4.6	10.6	72.2	87.3	1500.5
Външен дълг на частния сектор	352.6	358.8	240.0	951.4	296.3	1553.0	951.8	2801.1	5821.0	353.2	198.2	405.3	956.8	396.0	195.3	654.2	1245.6	72.0
Революращи кредити ⁸	765.3	688.4	682.0	2135.7	790.7	786.3	920.0	2497.0	8227.4	645.7	512.4	397.1	1555.2	283.4	500.1	417.2	1200.7	19.5
Търговски кредити	0.0	0.0	0.0	0.0	0.0	0.0	0.0	0.0	193.4	0.0	0.0	0.0	0.0	0.0	0.0	0.0	0.0	0.0

¹ Фактически получени кредити и депозити. Предварителни данни. Данните са преизчислени в евро по средномесечния курс на съответните валути.

² Източник: *Регистър на държавия и държавногарантирани дългове на Министерството на финансите* – предварителни данни за юли 2014 г. към 13 август 2014 г. Не включва данни за задълженията на фирмите от публичния сектор, включително за държавногарантирания дълг.

³ Податата представлява изменението на задълженията към нерезиденти от резиденти в резултат на сделки с резиденти. Премияването на облигациите от резиденти към нерезиденти представлява нарастване на задълженията към нерезиденти и се отразява със знак плюс.

⁴ По данни от банките.
⁵ Не са включени депозити, свързани с условия задължения.

⁶ Включва получени кредити (без вътрьшофирмени кредити), декларирани в БНБ и за които тя е получила информация, както и държавногарантирани кредити (източник: *Регистър на държавия и държавногарантирания дълг* на Министерството на финансите – предварителни данни за юли 2014 г. към 13 август 2014 г.).

⁷ В съответствие с изискванията на *Ръководството по статистика на външния дълг, 2003 г.* (EXTERNAL DEBT STATISTICS, Guide for Compilers and Users, IMF 2003) г. 3.14 и 7.5 получените кредити по преки инвестиции се включват в дългосрочния външен дълг.

⁸ Данните не се включват в таблицата *получени нови кредити и депозити по институционални сектори*.
Източник: БНБ.

2.5. ОБСЛУЖВАНЕ НА БРУТНИЯ ВЪНШЕН ДЪЛГ¹

(млн. евро)

Институционални сектори	Юли 2013 г.			Август 2013 г.			Септември 2013 г.			III тримесечие 2013 г.		
	Главница	Лихва	Общо	Главница	Лихва	Общо	Главница	Лихва	Общо	Главница	Лихва	Общо
I. Държавно управление²	8.5	39.9	48.4	12.3	1.9	14.2	34.6	6.8	41.4	55.4	48.6	104.0
<i>Краткосрочни</i>	<i>0.0</i>	<i>0.0</i>	<i>0.0</i>	<i>0.0</i>	<i>0.0</i>	<i>0.0</i>	<i>0.0</i>	<i>0.0</i>	<i>0.0</i>	<i>0.0</i>	<i>0.0</i>	<i>0.0</i>
<i>Дългосрочни</i>	<i>8.5</i>	<i>39.9</i>	<i>48.4</i>	<i>12.3</i>	<i>1.9</i>	<i>14.2</i>	<i>34.6</i>	<i>6.8</i>	<i>41.4</i>	<i>55.4</i>	<i>48.6</i>	<i>104.0</i>
Облигации	0.5	74.8	75.4	3.0	0.1	3.1	0.1	0.1	0.2	3.6	75.0	78.6
Облигации, притежавани от резиденти ³	6.9	-35.0	-28.0	1.8	0.0	1.8	21.1	0.0	21.1	29.8	-35.0	-5.1
Заеми	1.0	0.0	1.1	7.5	1.8	9.3	13.4	6.7	20.1	21.9	8.5	30.5
Прехвърляеми заеми, притежавани от резиденти	0.0	0.0	0.0	0.0	0.0	0.0	0.0	0.0	0.0	0.0	0.0	0.0
II. Централна банка	0.0	0.0	0.0	0.0	0.0	0.0	0.0	0.0	0.0	0.0	0.0	0.0
III. Банки⁴	83.0	4.0	87.0	185.3	5.2	190.5	66.2	3.6	69.8	334.5	12.8	347.3
<i>Краткосрочни</i>	<i>47.7</i>	<i>0.0</i>	<i>47.7</i>	<i>109.3</i>	<i>3.4</i>	<i>112.7</i>	<i>30.9</i>	<i>0.0</i>	<i>30.9</i>	<i>187.9</i>	<i>3.4</i>	<i>191.3</i>
Заеми	3.5	0.0	3.5	0.0	3.4	3.4	12.5	0.0	12.5	16.0	3.4	19.4
Депозити	32.8	0.0	32.8	101.7	0.0	101.7	18.3	0.0	18.3	152.9	0.0	152.9
Други задължения	11.4	0.0	11.4	7.6	0.0	7.6	0.0	0.0	0.0	19.0	0.0	19.0
<i>Дългосрочни</i>	<i>35.3</i>	<i>4.0</i>	<i>39.3</i>	<i>76.0</i>	<i>1.8</i>	<i>77.8</i>	<i>35.4</i>	<i>3.6</i>	<i>38.9</i>	<i>146.6</i>	<i>9.3</i>	<i>156.0</i>
Облигации	0.0	0.0	0.0	0.0	0.0	0.0	0.0	0.0	0.0	0.0	0.0	0.0
Заеми	35.3	4.0	39.3	76.0	1.8	77.8	35.4	3.6	38.9	146.6	9.3	156.0
IV. Други сектори⁵	79.7	13.1	92.8	235.9	14.8	250.7	109.6	23.4	133.1	425.2	51.4	476.6
<i>Краткосрочни</i>	<i>22.1</i>	<i>0.6</i>	<i>22.7</i>	<i>39.8</i>	<i>5.9</i>	<i>45.6</i>	<i>14.8</i>	<i>0.7</i>	<i>15.5</i>	<i>76.7</i>	<i>7.1</i>	<i>83.8</i>
Инструменти на паричния пазар	0.0	0.0	0.0	0.0	0.0	0.0	0.0	0.0	0.0	0.0	0.0	0.0
Заеми	22.1	0.6	22.7	39.8	5.9	45.6	14.8	0.7	15.5	76.7	7.1	83.8
Други задължения	0.0	0.0	0.0	0.0	0.0	0.0	0.0	0.0	0.0	0.0	0.0	0.0
<i>Дългосрочни</i>	<i>57.6</i>	<i>12.6</i>	<i>70.1</i>	<i>196.1</i>	<i>9.0</i>	<i>205.1</i>	<i>94.8</i>	<i>22.8</i>	<i>117.6</i>	<i>348.5</i>	<i>44.3</i>	<i>392.8</i>
Облигации	2.5	0.0	2.5	0.0	0.0	0.0	0.8	0.0	0.8	3.3	0.0	3.3
Заеми	55.1	12.6	67.6	196.1	9.0	205.1	94.1	22.8	116.9	345.2	44.3	389.6
V. Преки инвестиции: вътрешнофирмени заеми	191.2	19.3	210.5	84.7	4.3	89.0	150.4	12.6	163.1	426.3	36.3	462.6
БРУТЕН ВЪНШЕН ДЪЛГ (I+II+III+IV+V)	362.3	76.3	438.7	518.2	26.3	544.5	360.9	46.5	407.3	1 241.4	149.1	1 390.5
Допълнителни показатели												
Дългосрочен външен дълг ⁶	292.5	75.8	368.3	369.1	17.0	386.1	315.2	45.8	361.0	976.9	138.6	1 115.4
Краткосрочен външен дълг	69.8	0.6	70.4	149.1	9.3	158.3	45.7	0.7	46.3	264.5	10.5	275.1
Външен дълг на публичния сектор	16.1	40.7	56.9	15.5	2.8	18.3	53.4	9.5	63.0	85.1	53.1	138.2
Външен дълг на частния сектор	346.2	35.6	381.8	502.7	23.5	526.1	307.4	36.9	344.4	1 156.3	96.0	1 252.3
Револвиращи кредити ⁷	705.4	2.3	707.8	651.4	8.6	660.0	693.2	4.4	697.6	2 050.0	15.3	2 065.3
Търговски кредити ⁷	33.4	0.0	33.4	33.7	0.0	33.7	33.8	0.0	33.8	100.8	0.0	100.8

(продължава)

2.5. ОБСЛУЖВАНЕ НА БРУТНИЯ ВЪНШЕН ДЪЛГ¹

(продължение)

(млн. евро)

Институционални сектори	Октомври 2013 г.			Ноември 2013 г.			Декември 2013 г.			IV тримесечие 2013 г.		
	Главница	Лихва	Общо	Главница	Лихва	Общо	Главница	Лихва	Общо	Главница	Лихва	Общо
I. Държавно управление ²	22.9	1.6	24.5	27.6	0.6	28.1	211.8	7.7	219.5	262.3	9.8	272.1
<i>Краткосрочни</i>	<i>0.0</i>	<i>0.0</i>	<i>0.0</i>	<i>0.0</i>	<i>0.0</i>	<i>0.0</i>	<i>0.0</i>	<i>0.0</i>	<i>0.0</i>	<i>0.0</i>	<i>0.0</i>	<i>0.0</i>
<i>Дългосрочни</i>	<i>22.9</i>	<i>1.6</i>	<i>24.5</i>	<i>27.6</i>	<i>0.6</i>	<i>28.1</i>	<i>211.8</i>	<i>7.7</i>	<i>219.5</i>	<i>262.3</i>	<i>9.8</i>	<i>272.1</i>
Облигации	0.0	0.3	0.3	0.0	0.0	0.0	1.0	0.0	1.0	1.0	0.3	1.3
Облигации, притежавани от резиденти ³	0.0	0.0	0.0	10.9	0.0	10.9	0.0	0.0	0.0	10.9	0.0	10.9
Заеми	22.9	1.3	24.2	16.6	0.6	17.2	29.3	7.7	37.0	68.9	9.5	78.4
Прехвърляеми заеми, притежавани от резиденти				0.0	0.0	0.0	181.5	0.0	181.5	181.5	0.0	181.5
II. Централна банка	0.0	0.0	0.0	0.0	0.0	0.0	0.0	0.0	0.0	0.0	0.0	0.0
III. Банки ⁴	274.8	2.0	276.8	62.9	1.2	64.0	219.7	4.7	224.4	557.4	7.8	565.2
<i>Краткосрочни</i>	<i>136.1</i>	<i>0.0</i>	<i>136.1</i>	<i>10.3</i>	<i>0.0</i>	<i>10.3</i>	<i>52.1</i>	<i>0.0</i>	<i>52.1</i>	<i>198.5</i>	<i>0.0</i>	<i>198.6</i>
Заеми	0.0	0.0	0.0	1.5	0.0	1.5	3.8	0.0	3.8	5.3	0.0	5.3
Депозити	52.7	0.0	52.7	8.8	0.0	8.8	31.2	0.0	31.2	92.7	0.0	92.7
Други задължения	83.5	0.0	83.5	0.0	0.0	0.0	17.1	0.0	17.1	100.6	0.0	100.6
<i>Дългосрочни</i>	<i>138.7</i>	<i>2.0</i>	<i>140.7</i>	<i>52.6</i>	<i>1.2</i>	<i>53.7</i>	<i>167.6</i>	<i>4.7</i>	<i>172.3</i>	<i>358.9</i>	<i>7.8</i>	<i>366.7</i>
Облигации	0.0	0.0	0.0	0.0	0.0	0.0	0.0	0.0	0.0	0.0	0.0	0.0
Заеми	138.7	2.0	140.7	52.6	1.2	53.7	167.6	4.7	172.3	358.9	7.8	366.7
IV. Други сектори ⁵	110.9	7.6	118.5	259.1	9.8	269.0	296.2	17.2	313.4	666.2	34.6	700.9
<i>Краткосрочни</i>	<i>36.9</i>	<i>1.5</i>	<i>38.4</i>	<i>208.6</i>	<i>0.8</i>	<i>209.4</i>	<i>64.5</i>	<i>0.7</i>	<i>65.2</i>	<i>310.0</i>	<i>3.0</i>	<i>313.0</i>
Инструменти на паричния пазар	0.0	0.0	0.0	0.0	0.0	0.0	0.0	0.0	0.0	0.0	0.0	0.0
Заеми	36.9	1.5	38.4	208.6	0.8	209.4	64.5	0.7	65.2	310.0	3.0	313.0
Други задължения	0.0	0.0	0.0	0.0	0.0	0.0	0.0	0.0	0.0	0.0	0.0	0.0
<i>Дългосрочни</i>	<i>74.0</i>	<i>6.1</i>	<i>80.1</i>	<i>50.5</i>	<i>9.1</i>	<i>59.6</i>	<i>231.6</i>	<i>16.5</i>	<i>248.1</i>	<i>356.2</i>	<i>31.7</i>	<i>387.9</i>
Облигации	0.0	0.0	0.0	0.0	0.0	0.0	0.0	0.0	0.0	0.0	0.0	0.0
Заеми	74.0	6.1	80.1	50.5	9.1	59.6	231.6	16.5	248.1	356.2	31.7	387.9
V. Преки инвестиции: вътрешнофирмени заеми	303.3	6.0	309.3	104.4	7.8	112.2	591.1	43.1	634.2	998.9	56.9	1 055.7
БРУТЕН ВЪНШЕН ДЪЛГ (I+II+III+IV+V)	712.0	17.1	729.1	454.0	19.4	473.4	1 318.8	72.6	1 391.4	2 484.8	109.1	2 593.9
Допълнителни показатели												
Дългосрочен външен дълг ⁶	539.0	15.6	554.6	235.1	18.6	253.7	1 202.2	71.9	1 274.1	1 976.2	106.1	2 082.3
Краткосрочен външен дълг	173.0	1.5	174.5	218.9	0.8	219.7	116.6	0.7	117.3	508.6	3.0	511.6
Външен дълг на публичния сектор	32.8	2.2	35.0	231.6	2.0	233.6	227.0	9.7	236.6	491.4	13.9	505.2
Външен дълг на частния сектор	679.2	14.9	694.1	222.4	17.4	239.8	1 091.8	63.0	1 154.8	1 993.4	95.3	2 088.7
Револвиращи кредити ⁷	701.8	3.6	705.3	1 063.7	12.0	1 075.7	1 039.5	7.6	1 047.1	2 805.0	23.2	2 828.2
Търговски кредити ⁷	56.0	0.0	56.0	56.3	0.0	56.3	55.8	0.0	55.8	168.1	0.0	168.1

(продължава)

2.5. ОБСЛУЖВАНЕ НА БРУТНИЯ ВЪНШЕН ДЪЛГ¹

(продължение)

(млн. евро)

Институционални сектори	Общо 2013 г.			Януари 2014 г.			Февруари 2014 г.			Март 2014 г.		
	Главница	Лихва	Общо	Главница	Лихва	Общо	Главница	Лихва	Общо	Главница	Лихва	Общо
I. Държавно управление²	833.6	127.5	961.0	4.4	15.2	19.6	17.0	1.4	18.4	24.6	7.2	31.8
<i>Краткосрочни</i>	<i>0.0</i>	<i>0.0</i>	<i>0.0</i>	<i>0.0</i>	<i>0.0</i>	<i>0.0</i>	<i>0.0</i>	<i>0.0</i>	<i>0.0</i>	<i>0.0</i>	<i>0.0</i>	<i>0.0</i>
<i>Дългосрочни</i>	<i>833.6</i>	<i>127.5</i>	<i>961.0</i>	<i>4.4</i>	<i>15.2</i>	<i>19.6</i>	<i>17.0</i>	<i>1.4</i>	<i>18.4</i>	<i>24.6</i>	<i>7.2</i>	<i>31.8</i>
Облигации	795.7	198.9	994.5	0.0	33.2	33.2	5.4	0.2	5.6	0.7	0.1	0.8
Облигации, притежавани от резиденти ³	-315.1	-116.5	-431.6	2.9	-18.3	-15.4	6.7	0.0	6.7	0.6	0.0	0.6
Заеми	171.5	45.1	216.6	1.5	0.3	1.8	4.9	1.2	6.1	23.3	7.1	30.4
Прехвърляеми заеми, притежавани от резиденти	181.5	0.0	181.5	0.0	0.0	0.0	0.0	0.0	0.0	0.0	0.0	0.0
II. Централна банка	0.0	0.0	0.0	0.0	0.0	0.0	0.0	0.0	0.0	0.0	0.0	0.0
III. Банки⁴	1 770.0	44.5	1 814.5	181.2	3.6	184.7	26.9	2.7	29.6	44.9	6.0	50.8
<i>Краткосрочни</i>	<i>1 076.5</i>	<i>3.5</i>	<i>1 080.0</i>	<i>177.1</i>	<i>0.0</i>	<i>177.2</i>	<i>14.8</i>	<i>0.0</i>	<i>14.8</i>	<i>24.6</i>	<i>0.0</i>	<i>24.7</i>
Заеми	70.5	3.5	74.0	7.5	0.0	7.5	3.0	0.0	3.0	24.6	0.0	24.7
Депозити	876.4	0.0	876.4	168.9	0.0	168.9	2.9	0.0	2.9	0.0	0.0	0.0
Други задължения	129.6	0.0	129.6	0.7	0.0	0.7	8.9	0.0	8.9	0.0	0.0	0.0
<i>Дългосрочни</i>	<i>693.5</i>	<i>41.0</i>	<i>734.5</i>	<i>4.0</i>	<i>3.5</i>	<i>7.5</i>	<i>12.2</i>	<i>2.7</i>	<i>14.9</i>	<i>20.2</i>	<i>5.9</i>	<i>26.2</i>
Облигации	7.3	0.0	7.3	0.0	0.0	0.0	0.0	0.0	0.0	0.0	0.0	0.0
Заеми	686.1	41.0	727.1	4.0	3.5	7.5	12.2	2.7	14.9	20.2	5.9	26.2
IV. Други сектори⁵	1 727.4	182.0	1 909.4	73.7	11.7	85.4	48.9	5.3	54.2	115.8	14.4	130.2
<i>Краткосрочни</i>	<i>495.2</i>	<i>24.4</i>	<i>519.6</i>	<i>28.1</i>	<i>0.1</i>	<i>28.2</i>	<i>26.8</i>	<i>2.4</i>	<i>29.1</i>	<i>60.0</i>	<i>7.5</i>	<i>67.5</i>
Инструменти на паричния пазар	0.0	0.0	0.0	0.0	0.0	0.0	0.0	0.0	0.0	0.0	0.0	0.0
Заеми	495.2	24.4	519.6	28.1	0.1	28.2	26.8	2.4	29.1	60.0	7.5	67.5
Други задължения	0.0	0.0	0.0	0.0	0.0	0.0	0.0	0.0	0.0	0.0	0.0	0.0
<i>Дългосрочни</i>	<i>1 232.2</i>	<i>157.5</i>	<i>1 389.8</i>	<i>45.6</i>	<i>11.6</i>	<i>57.2</i>	<i>22.1</i>	<i>2.9</i>	<i>25.0</i>	<i>55.8</i>	<i>7.0</i>	<i>62.7</i>
Облигации	4.9	0.0	4.9	0.0	0.0	0.0	0.0	0.0	0.0	0.0	0.0	0.0
Заеми	1 227.3	157.5	1 384.8	45.6	11.6	57.2	22.1	2.9	25.0	55.8	7.0	62.7
V. Преки инвестиции: вътрешнофирмени заеми	2 176.2	181.8	2 358.0	185.0	2.6	187.6	108.7	4.7	113.3	93.7	17.5	111.2
БРУТЕН ВЪНШЕН ДЪЛГ (I+II+III+IV+V)	6 507.2	535.8	7 042.9	444.3	33.1	477.4	201.5	14.0	215.5	279.0	45.0	324.0
Допълнителни показатели												
Дългосрочен външен дълг ⁶	4 935.5	507.8	5 443.3	239.0	33.0	272.0	160.0	11.7	171.7	194.3	37.6	231.9
Краткосрочен външен дълг	1 571.7	27.9	1 599.6	205.3	0.1	205.4	41.5	2.4	43.9	84.6	7.5	92.1
Външен дълг на публичния сектор	1 345.3	149.5	1 494.8	8.1	15.3	23.4	20.5	1.5	22.0	42.1	8.9	51.0
Външен дълг на частния сектор	5 161.8	386.2	5 548.1	436.2	17.7	454.0	181.0	12.5	193.5	236.9	36.1	273.0
Револвиращи кредити ⁷	8 440.9	76.0	8 516.9	534.0	2.7	536.7	491.4	1.9	493.3	430.9	318.2	749.1
Търговски кредити ⁷	269.0	0.0	269.0	54.2	0.0	54.2	54.2	0.0	54.2	54.3	0.0	54.3

(продължава)

2.5. ОБСЛУЖВАНЕ НА БРУТНИЯ ВЪНШЕН ДЪЛГ¹

(продължение)

(млн. евро)

Институционални сектори	I тримесечие 2014 г.			Април 2014 г.			Май 2014 г.			Юни 2014 г.		
	Главница	Лихва	Общо	Главница	Лихва	Общо	Главница	Лихва	Общо	Главница	Лихва	Общо
I. Държавно управление ²	46.0	23.8	69.8	21.2	2.3	23.5	70.4	9.5	79.9	32.5	7.1	39.6
<i>Краткосрочни</i>	<i>0.0</i>	<i>0.0</i>	<i>0.0</i>	<i>0.0</i>	<i>0.0</i>	<i>0.0</i>	<i>0.0</i>	<i>0.0</i>	<i>0.0</i>	<i>0.0</i>	<i>0.0</i>	<i>0.0</i>
<i>Дългосрочни</i>	<i>46.0</i>	<i>23.8</i>	<i>69.8</i>	<i>21.2</i>	<i>2.3</i>	<i>23.5</i>	<i>70.4</i>	<i>9.5</i>	<i>79.9</i>	<i>32.5</i>	<i>7.1</i>	<i>39.6</i>
Облигации	6.1	33.5	39.6	0.0	0.6	0.6	0.0	0.0	0.0	1.0	0.0	1.0
Облигации, притежавани от резиденти ³	10.1	-18.3	-8.2	8.6	0.0	8.6	58.2	0.0	58.2	0.0	0.0	0.0
Заеми	29.8	8.6	38.4	12.6	1.7	14.3	12.2	9.5	21.8	31.5	7.1	38.6
Прехвърляеми заеми, притежавани от резиденти	0.0	0.0	0.0	0.0	0.0	0.0	0.0	0.0	0.0	0.0	0.0	0.0
II. Централна банка	0.0	0.0	0.0	0.0	0.0	0.0	0.0	0.0	0.0	0.0	0.0	0.0
III. Банки ⁴	252.9	12.2	265.2	190.2	1.4	191.6	65.0	1.2	66.2	188.5	2.7	191.2
<i>Краткосрочни</i>	<i>216.5</i>	<i>0.1</i>	<i>216.6</i>	<i>174.7</i>	<i>1.3</i>	<i>176.0</i>	<i>54.7</i>	<i>1.1</i>	<i>55.8</i>	<i>26.8</i>	<i>0.2</i>	<i>27.0</i>
Заеми	35.2	0.1	35.2	74.7	1.3	76.1	34.7	1.1	35.8	26.8	0.2	27.0
Депозити	171.8	0.0	171.8	99.5	0.0	99.5	6.5	0.0	6.5	0.0	0.0	0.0
Други задължения	9.6	0.0	9.6	0.5	0.0	0.5	13.5	0.0	13.5	0.0	0.0	0.0
<i>Дългосрочни</i>	<i>36.4</i>	<i>12.2</i>	<i>48.6</i>	<i>15.5</i>	<i>0.1</i>	<i>15.6</i>	<i>10.2</i>	<i>0.2</i>	<i>10.4</i>	<i>161.7</i>	<i>2.5</i>	<i>164.2</i>
Облигации	0.0	0.0	0.0	0.0	0.0	0.0	0.0	0.0	0.0	0.0	0.0	0.0
Заеми	36.4	12.2	48.6	15.5	0.1	15.6	10.2	0.2	10.4	161.7	2.5	164.2
IV. Други сектори ⁵	238.4	31.4	269.8	68.3	1.1	69.5	48.9	8.7	57.6	160.4	2.9	163.3
<i>Краткосрочни</i>	<i>114.9</i>	<i>9.9</i>	<i>124.8</i>	<i>0.1</i>	<i>0.0</i>	<i>0.1</i>	<i>2.7</i>	<i>0.0</i>	<i>2.7</i>	<i>66.9</i>	<i>0.0</i>	<i>66.9</i>
Инструменти на паричния пазар	0.0	0.0	0.0	0.0	0.0	0.0	0.0	0.0	0.0	0.0	0.0	0.0
Заеми	114.9	9.9	124.8	0.1	0.0	0.1	2.7	0.0	2.7	66.9	0.0	66.9
Други задължения	0.0	0.0	0.0	0.0	0.0	0.0	0.0	0.0	0.0	0.0	0.0	0.0
<i>Дългосрочни</i>	<i>123.5</i>	<i>21.5</i>	<i>145.0</i>	<i>68.2</i>	<i>1.1</i>	<i>69.3</i>	<i>46.3</i>	<i>8.7</i>	<i>55.0</i>	<i>93.5</i>	<i>2.9</i>	<i>96.4</i>
Облигации	0.0	0.0	0.0	0.0	0.0	0.0	0.0	0.0	0.0	0.0	0.0	0.0
Заеми	123.5	21.5	145.0	68.2	1.1	69.3	46.3	8.7	55.0	93.5	2.9	96.4
V. Преки инвестиции: вътрешнофирмени заеми	387.4	24.7	412.2	63.8	7.4	71.2	48.5	0.8	49.3	152.1	4.1	156.2
БРУТЕН ВЪНШЕН ДЪЛГ (I+II+III+IV+V)	924.8	92.2	1 017.0	343.6	12.3	355.9	232.8	20.3	253.1	533.5	16.8	550.3
Допълнителни показатели												
Дългосрочен външен дълг ⁶	593.3	82.2	675.5	168.8	10.9	179.7	175.4	19.2	194.6	439.8	16.6	456.4
Краткосрочен външен дълг	331.5	10.0	341.4	174.8	1.3	176.1	57.4	1.1	58.5	93.7	0.2	93.9
Външен дълг на публичния сектор	70.7	25.8	96.5	29.1	2.5	31.6	79.0	11.9	90.9	43.6	7.7	51.3
Външен дълг на частния сектор	854.1	66.4	920.5	314.4	9.8	324.3	153.9	8.4	162.3	489.9	9.1	499.0
Револвиращи кредити ⁷	1 456.4	322.8	1 779.2	318.2	415.2	733.5	415.2	0.9	416.1	507.7	1.1	508.8
Търговски кредити ⁷	162.7	0.0	162.7	0.0	0.0	0.0	0.0	0.0	0.0	0.0	0.0	0.0

(продължава)

2.5. ОБСЛУЖВАНЕ НА БРУТНИЯ ВЪНШЕН ДЪЛГ¹

(продължение)

(млн. евро)

Институционални сектори	II тримесечие 2014 г.			Юли 2014 г.		
	Главница	Лихва	Общо	Главница	Лихва	Общо
I. Държавно управление²	124.1	18.9	143.1	160.0	39.5	199.5
<i>Краткосрочни</i>	<i>0.0</i>	<i>0.0</i>	<i>0.0</i>	<i>0.0</i>	<i>0.0</i>	<i>0.0</i>
<i>Дългосрочни</i>	<i>124.1</i>	<i>18.9</i>	<i>143.1</i>	<i>160.0</i>	<i>39.5</i>	<i>199.5</i>
Облигации	1.0	0.6	1.6	0.0	73.9	73.9
Облигации, притежавани от резиденти ³	66.8	0.0	66.8	157.3	-35.4	121.9
Заеми	56.3	18.3	74.7	2.7	1.0	3.6
Прехвърляеми заеми, притежавани от резиденти	0.0	0.0	0.0	0.0	0.0	0.0
II. Централна банка	0.0	0.0	0.0	0.0	0.0	0.0
III. Банки⁴	443.6	5.4	449.0	244.2	34.1	278.3
<i>Краткосрочни</i>	<i>256.2</i>	<i>2.6</i>	<i>258.8</i>	<i>238.2</i>	<i>11.2</i>	<i>249.4</i>
Заеми	136.2	2.6	138.9	19.6	11.2	30.8
Депозити	105.9	0.0	105.9	160.5	0.0	160.5
Други задължения	14.0	0.0	14.0	58.0	0.0	58.0
<i>Дългосрочни</i>	<i>187.4</i>	<i>2.8</i>	<i>190.2</i>	<i>6.1</i>	<i>22.9</i>	<i>28.9</i>
Облигации	0.0	0.0	0.0	0.0	0.0	0.0
Заеми	187.4	2.8	190.2	6.1	22.9	28.9
IV. Други сектори⁵	277.7	12.7	290.4	54.7	2.2	56.8
<i>Краткосрочни</i>	<i>69.7</i>	<i>0.0</i>	<i>69.7</i>	<i>5.7</i>	<i>1.5</i>	<i>7.2</i>
Инструменти на паричния пазар	0.0	0.0	0.0	0.0	0.0	0.0
Заеми	69.7	0.0	69.7	5.7	1.5	7.2
Други задължения	0.0	0.0	0.0	0.0	0.0	0.0
<i>Дългосрочни</i>	<i>208.0</i>	<i>12.7</i>	<i>220.7</i>	<i>48.9</i>	<i>0.6</i>	<i>49.6</i>
Облигации	0.0	0.0	0.0	0.0	0.0	0.0
Заеми	208.0	12.7	220.7	48.9	0.6	49.6
V. Преки инвестиции: вътрешнофирмени заеми	264.4	12.3	276.7	35.3	6.7	42.0
БРУТЕН ВЪНШЕН ДЪЛГ (I+II+III+IV+V)	1 109.9	49.4	1 159.3	494.2	82.4	576.6
Допълнителни показатели						
Дългосрочен външен дълг ⁶	784.0	46.7	830.7	250.3	69.7	320.0
Краткосрочен външен дълг	325.9	2.7	328.6	243.9	12.7	256.6
Външен дълг на публичния сектор	151.7	22.0	173.8	162.6	39.6	202.2
Външен дълг на частния сектор	958.2	27.3	985.5	331.6	42.8	374.4
Револвиращи кредити ⁷	1 241.1	417.2	1 658.3	31.7	52.8	84.6
Търговски кредити ⁷	0.0	0.0	0.0	0.0	0.0	0.0

¹ Фактически плащания. Предварителни данни. Данните са преизчислени в евро по средномесечния курс на съответните валути.² Източник: Регистър на държавния и държавногарантирания дълг на Министерството на финансите – предварителни данни за юли 2014 г. към 13 август 2014 г. Не включва данни за плащанията на фирмите от публичния сектор и за държавногарантирания дълг.³ Поради прилагане на резидентния принцип плащанията по външния дълг се намаляват с плащанията по ценните книжа, притежавани от резиденти, и се увеличават с размера на преминалите от нерезиденти към резиденти ценни книжа (емитирани от резиденти на международните финансови пазари).⁴ По данни от банките. Не са включени депозитите, свързани с условни задължения.⁵ Включва извършени плащания на главници и лихви по кредити (без вътрешнофирмени кредити), декларирани в БНБ и за които тя е получила информацията, и плащанията по държавногарантирания дълг.⁶ В съответствие с изискванията на Ръководството по статистика на външния дълг, 2003 г. (EXTERNAL DEBT STATISTICS, Guide for Compilers and Users, IMF 2003) т. 3.14 и 7.5 плащанията по преки инвестиции се включват в обслужването на дългосрочния външен дълг.⁷ Данните не се включват в таблицата обслужване на brutния външен дълг.

Източник: БНБ.

2.6. ИНДИКАТОРИ НА ВЪНШНИЯ ДЪЛГ*

(%)

	2013 г.				2014 г.				
	III	VI	IX	XII	III	IV	V	VI	VII
Брутен външен дълг/БВП	94.58	94.00	93.12	93.48	91.04	91.25	91.24	91.47	94.38
Краткосрочен дълг/брутен външен дълг	27.44	27.84	27.81	25.58	24.76	24.58	24.05	24.55	23.12
Краткосрочен дълг/БВП	25.95	26.17	25.90	23.91	22.54	22.43	21.95	22.46	21.82
Валутни резерви на БНБ/краткосрочен дълг	139.84	139.58	144.40	151.08	152.96	154.81	155.48	157.48	171.24
Обслужване на брутният външен дълг/БВП	3.88	7.66	11.14	17.63	2.51	3.39	4.01	5.37	6.80
Обслужване на брутният външен дълг/износ на стоки и нефакторни услуги	25.48	23.79	20.87	25.14	17.42	17.29	15.97	17.05	17.51

* При изчисляването на индикаторите, в които участва брутен вътрешен продукт (БВП), са използвани следните данни: БВП за 2013 г. – 39 940 млн. евро (предварителни данни на НСИ от 5 март 2014 г.) и 40 497 млн. евро за 2014 г. (прогноза на БНБ).

Забележка: Данните, които отразяват потоци, обхващат периода от началото на годината до края на отчетния месец, а тези, които представляват размер (салда), са към края на отчетния месец.

Източници: БНБ, МФ, банките и местни физически и юридически лица.

2.7. МЕЖДУНАРОДНА ИНВЕСТИЦИОННА ПОЗИЦИЯ НА БЪЛГАРИЯ

(млн. евро)

	III.2013	VI.2013	IX.2013	XII.2013	III.2014	VI.2014
Международна инвестиционна позиция, нето¹	-31 816.1	-31 757.3	-30 764.5	-31 140.4	-30 369.2	-30 634.3
Активи	28 337.0	28 534.3	29 349.3	29 433.8	29 659.4	29 690.9
Преки инвестиции в чужбина ²	1 509.8	1 573.6	1 630.5	1 673.5	1 702.7	1 776.8
Дялов капитал и реинвестирана печалба	1 266.1	1 305.3	1 346.0	1 376.7	1 388.0	1 448.8
Друг капитал	243.7	268.3	284.6	296.9	314.7	328.0
Портфейлни инвестиции ³	4 534.2	4 678.7	4 800.1	4 938.5	5 147.0	5 204.6
Акции	542.8	541.1	585.1	632.1	776.5	906.8
Дългови книжа	3 991.4	4 137.6	4 215.0	4 306.4	4 370.5	4 297.8
Облигации	3 376.1	3 489.0	3 559.4	3 702.7	3 726.9	3 915.9
Инструменти на паричния пазар	615.4	648.6	655.6	603.7	643.6	381.9
Финансови деривати	41.1	58.5	58.5	52.5	45.6	27.6
Други инвестиции	7 759.3	7 633.1	7 922.7	8 343.5	8 804.1	8 359.4
Търговски кредити ⁴	1 235.3	1 202.1	1 210.6	1 086.0	932.2	932.2
Заеми ⁵	1 080.2	1 221.1	1 176.3	1 362.7	1 440.5	1 492.1
Централна банка	0.0	0.0	0.0	0.0	0.0	0.0
Държавно управление	0.0	0.0	0.0	0.0	0.0	0.0
Банки	532.9	672.8	640.8	801.8	882.9	920.4
Други сектори	547.3	548.3	535.5	561.0	557.6	571.7
Валута и депозити ⁶	4 741.1	4 546.1	4 861.3	5 158.1	5 464.4	4 881.4
Други активи	702.7	663.8	674.4	736.7	967.0	1 053.7
Централна банка	0.0	0.0	0.0	0.0	0.0	0.0
Държавно управление	234.7	234.3	227.7	224.7	225.3	230.6
Банки	291.7	251.4	267.3	327.3	351.4	432.9
Други сектори	176.3	178.0	179.4	184.7	390.3	390.3
Резервни активи ⁷	14 492.6	14 590.4	14 937.4	14 425.9	13 959.9	14 322.5
Пасиви	60 153.1	60 291.6	60 113.8	60 574.2	60 028.5	60 325.3
Преки инвестиции в България ²	37 758.4	38 135.8	38 376.3	38 311.9	38 366.8	38 681.0
Дялов капитал и реинвестирана печалба	23 747.6	24 089.9	24 313.6	24 549.4	24 685.8	24 711.0
Друг капитал	14 010.8	14 045.9	14 062.7	13 762.4	13 681.1	13 970.0
Портфейлни инвестиции ⁸	1 520.6	1 495.4	1 452.8	2 323.7	2 342.0	2 415.0
Акции	283.6	283.4	269.2	242.2	221.2	230.2
Дългови книжа	1 237.0	1 212.0	1 183.5	2 081.6	2 120.9	2 184.8
Облигации	1 237.0	1 212.0	1 183.5	2 081.6	2 120.9	2 184.8
Инструменти на паричния пазар	0.0	0.0	0.0	0.0	0.0	0.0
Финансови деривати ⁸	11.6	11.7	15.4	14.6	17.4	16.5
Други инвестиции	20 862.4	20 648.6	20 269.3	19 924.0	19 302.3	19 212.8
Търговски кредити ⁹	1 515.4	1 549.5	1 511.4	1 527.6	1 364.8	1 364.8
Заеми	15 812.1	15 696.6	15 596.6	15 415.4	14 997.1	14 718.8
Централна банка ¹⁰	0.0	0.0	0.0	0.0	0.0	0.0
Държавно управление ¹¹	2 367.4	2 308.5	2 288.7	2 444.6	2 465.7	2 460.7
Банки ¹²	3 005.6	2 982.4	2 905.4	2 851.4	2 910.9	2 695.1
Други сектори ¹³	10 439.1	10 405.7	10 402.5	10 119.3	9 620.6	9 563.0
Валута и депозити ¹⁴	3 258.9	3 061.8	2 903.7	2 806.6	2 709.5	2 838.7
Други пасиви	276.1	340.8	257.5	174.3	230.8	290.4
Централна банка	0.0	0.0	0.0	0.0	0.0	0.0
Държавно управление	1.7	1.7	0.2	0.2	0.2	0.2
Банки	97.9	165.0	154.9	72.0	128.0	187.6
Други сектори	176.5	174.1	102.5	102.1	102.7	102.7

¹ Предварителни данни. Равностойността в евро е изчислена по курса на съответните чуждестранни валути към края на периода.

² Методологически бележки по съставянето на международната инвестиционна позиция на България са публикувани на интернет страницата на БНБ www.bnb.bg.

³ Включват се ценните книжа, емитирани от нерезиденти и притежавани от резиденти. Източници: банките, инвестиционни посредници-небанки и други финансови институции.

⁴ От 2004 г. се включват отчетените външни вземания на страната по търговски кредити (платени аванси и вземания от доставчици). Поради тримесечната отчетност на тези задължения данните подлежат на ревизия.

⁵ Данните се базират на отчетите, предоставени на БНБ от банки и фирми, отпуснали финансови кредити на нерезиденти. Поради тримесечната отчетност на тези задължения, данните за фирмите подлежат на ревизия.

⁶ За Други сектори източник е Банката за международни разплащания (BIS). Включени са данни до март 2014 г., публикувани на 23 юли 2014 г.

⁷ Включва и монетарно, и немонетарно злато, оценени по пазарна стойност. Източник: управление „Емисионно“ на БНБ.

⁸ Източник: Централен депозитар АД.

⁹ Включват се отчетените външни задължения на местни юридически лица по търговски кредити (получени аванси и задължения към доставчици). Поради тримесечната отчетност на тези задължения данните подлежат на ревизия.

¹⁰ Включва задълженията към Международния валутен фонд.

¹¹ Източник: Регистър на държавния и държавногарантирания дълг на Министерството на финансите – предварителни данни за 2014 г. към 13 август 2014 г. Не се включват задълженията на фирмите от публичния сектор и държавногарантирания дълг.

¹² Данни от месечните отчети на банките.

¹³ Данни за фирмите от публичния и частния сектор, вкл. държавногарантираните кредити. Не се включват вътрешнофирмените заеми. Данните обхващат само кредитите, декларирани в БНБ и за които тя е получила информация. Поради тримесечната отчетност на тези задължения данните подлежат на ревизия.

¹⁴ По данни от банките (вкл. данни за банките от публичния и частния сектор). Не са включени депозитите, свързани с условни задължения.

Източник: БНБ.

2.8. РАМКА НА МЕЖДУНАРОДНИТЕ РЕЗЕРВИ И ЛИКВИДНОСТ В ЧУЖДЕСТРАННА ВАЛУТА

2.8.1. Част I. ОФИЦИАЛНИ РЕЗЕРВНИ АКТИВИ И ДРУГИ АКТИВИ В ЧУЖДЕСТРАННА ВАЛУТА (ПРИБЛИЗИТЕЛНА ПАЗАРНА СТОЙНОСТ)

	VIII.2013	IX.2013	X.2013	XI.2013	XII.2013	I.2014	II.2014	III.2014	IV.2014	V.2014	VI.2014	VII.2014	VIII.2014
А. Официални резервни активи	14875.3	14937.4	14451.6	14289.1	14425.9	13870.2	13588.6	13959.9	14061.6	13818.9	14322.5	15134.6	15330.5
1) Резерви в чуждестранна валута (в конвертируеми чуждестранни валути) ¹	12785.0	12932.6	12469.3	12384.1	12581.0	11953.5	11628.5	12027.2	12136.7	11902.6	12354.1	13151.0	13331.0
а) Ценни книжа	10070.8	10060.3	10068.8	10027.8	10033.6	10237.7	9806.8	9812.5	9903.2	9993.7	10022.9	10782.0	10867.8
<i>от които: с емисии със седалище в отчетната страна, но с местоположение в чужбина</i>	0.0	0.0	0.0	0.0	0.0	0.0	0.0	0.0	0.0	0.0	0.0	0.0	0.0
б) общо валутни депозити в:	2714.1	2872.3	2400.5	2356.3	2547.4	1715.8	1821.7	2214.7	2233.5	1909.0	2331.2	2369.0	2463.2
други национални централни банки, БМР и МВФ	2.0	0.0	21.0	36.5	14.5	53.0	53.6	52.0	49.8	43.8	82.1	134.8	130.7
банки със седалище в отчетната страна	0.0	0.0	0.0	0.0	0.0	0.0	0.0	0.0	0.0	0.0	0.0	0.0	0.0
<i>от които: с местоположение в чужбина</i>	0.0	0.0	0.0	0.0	0.0	0.0	0.0	0.0	0.0	0.0	0.0	0.0	0.0
банки със седалище извън отчетната страна	2691.1	2851.6	2379.5	2319.8	2532.9	1662.9	1768.1	2162.7	2183.6	1865.2	2249.1	2234.2	2332.5
<i>от които: с местоположение в отчетната страна</i>	0.0	0.0	0.0	0.0	0.0	0.0	0.0	0.0	0.0	0.0	0.0	0.0	0.0
2) Резервна позиция при МВФ	39.0	38.7	38.4	38.5	38.1	38.7	38.2	38.2	38.2	38.6	38.6	39.0	39.3
3) СПТ	699.7	694.2	689.6	689.8	683.3	694.2	685.1	685.6	684.3	692.4	692.2	700.0	704.1
4) Злато (включително златни депозити и суап) ²	1351.7	1271.9	1254.3	1176.7	1123.4	1183.8	1236.8	1208.9	1202.4	1185.3	1237.6	1244.6	1256.1
обем в милиони чисти тройунции	1.3	1.3	1.3	1.3	1.3	1.3	1.3	1.3	1.3	1.3	1.3	1.3	1.3
5) Други резервни активи	0.0	0.0	0.0	0.0	0.0	0.0	0.0	0.0	0.0	0.0	0.0	0.0	0.0
финансови деривати	0.0	0.0	0.0	0.0	0.0	0.0	0.0	0.0	0.0	0.0	0.0	0.0	0.0
заеми към небанкови институции – чуждестранни лица	0.0	0.0	0.0	0.0	0.0	0.0	0.0	0.0	0.0	0.0	0.0	0.0	0.0
други ³	0.0	0.0	0.0	0.0	0.0	0.0	0.0	0.0	0.0	0.0	0.0	0.0	0.0
Б. Други активи в чуждестранна валута	151.7	150.4	143.1	145.1	141.4	139.0	141.9	139.4	135.6	140.0	139.0	137.3	137.4
ценни книжа извън официалните резервни активи	0.0	0.0	0.0	0.0	0.0	0.0	0.0	0.0	0.0	0.0	0.0	0.0	0.0
депозити извън официалните резервни активи ⁴	132.5	132.3	125.3	128.4	125.4	122.2	124.4	122.3	118.6	123.2	121.4	119.6	119.6
заеми извън официалните резервни активи	0.0	0.0	0.0	0.0	0.0	0.0	0.0	0.0	0.0	0.0	0.0	0.0	0.0
финансови деривати извън официалните резервни активи	0.0	0.0	0.0	0.0	0.0	0.0	0.0	0.0	0.0	0.0	0.0	0.0	0.0
злато извън официалните резервни активи	19.2	18.0	17.8	16.7	16.0	16.8	17.5	17.1	17.0	16.8	17.6	17.7	17.8
други ⁵	0.0	0.0	0.0	0.0	0.0	0.0	0.0	0.0	0.0	0.0	0.0	0.0	0.0

¹ Резерви в чуждестранна валута, управлявани пряко от БНБ.² Златото се оценява по пазарна цена.³ Натрупана начислена лихва.⁴ Депозити на правителството в местни банки.⁵ Обезпечение на брейди облигации.

Източник: БНБ.

2.8.2. Част II. БЕЗУСЛОВНО ИЗТИЧАНЕ НА АКТИВИ В ЧУЖДЕСТРАННА ВАЛУТА (НОМИНАЛНА СТОЙНОСТ) ПРЕЗ СЛЕДВАЩИТЕ 12 МЕСЕЦА

	VIII.2013	IX.2013	X.2013	XI.2013	XII.2013	I.2014	II.2014	III.2014	IV.2014	V.2014	VI.2014	VII.2014	VIII.2014	(млн. евро)
ОБЩО														
1. Заемн в чуждестранна валута; ценни книжа и депозити	-348.3	-358.7	-374.7	-362.4	-399.0	-1 289.5	-1 266.5	-1 257.7	-1 257.0	-1 261.8	-1 263.6	-1 226.6	-1 227.5	
изходящи потоци (-) (главница)	-149.3	-159.0	-160.3	-160.5	-161.1	-1 030.7	-1 029.4	-1 020.5	-1 020.8	-1 024.4	-1 026.3	-1 026.4	-1 026.4	
изходящи потоци (-) (лихва)	-199.0	-199.7	-215.6	-203.0	-237.9	-258.8	-237.1	-237.2	-236.2	-237.5	-237.3	-200.3	-201.2	
входящи потоци (+) (главница)	0.0	0.0	0.0	0.0	0.0	0.0	0.0	0.0	0.0	0.0	0.0	0.0	0.0	
входящи потоци (+) (лихва)	0.0	0.0	1.2	1.1	0.0	0.0	0.0	0.0	0.0	0.0	0.0	0.0	0.0	
2. Агрегирани къси и дълги позиции във форуръри и фючърс в чуждестранна валута спрямо местна валута (включително форуърд частта на валутните суапове)	0.0	0.0	0.0	0.0	0.0	0.0	0.0	0.0	0.0	0.0	0.0	0.0	0.0	
а) къси позиции (-)	0.0	0.0	0.0	0.0	0.0	0.0	0.0	0.0	0.0	0.0	0.0	0.0	0.0	
б) дълги позиции (+)	0.0	0.0	0.0	0.0	0.0	0.0	0.0	0.0	0.0	0.0	0.0	0.0	0.0	
3. Други	0.0	0.0	0.0	0.0	0.0	0.0	0.0	0.0	0.0	0.0	0.0	0.0	0.0	
изходящи потоци по репо сделки (-)	0.0	0.0	0.0	0.0	0.0	0.0	0.0	0.0	0.0	0.0	0.0	0.0	0.0	
входящи потоци по обратни репо сделки (+)	0.0	0.0	0.0	0.0	0.0	0.0	0.0	0.0	0.0	0.0	0.0	0.0	0.0	
търговски кредит (-)	0.0	0.0	0.0	0.0	0.0	0.0	0.0	0.0	0.0	0.0	0.0	0.0	0.0	
търговски кредит (+)	0.0	0.0	0.0	0.0	0.0	0.0	0.0	0.0	0.0	0.0	0.0	0.0	0.0	
други сметки за плащане (-)	0.0	0.0	0.0	0.0	0.0	0.0	0.0	0.0	0.0	0.0	0.0	0.0	0.0	
други сметки за получаване (+)	0.0	0.0	0.0	0.0	0.0	0.0	0.0	0.0	0.0	0.0	0.0	0.0	0.0	
С ОСТАТЪЧЕН МАТУРИТЕТ, ПО-МАЛЪК ИЛИ РАВЕН НА 1 МЕСЕЦ (n ≤ 1)	-29.0	-14.3	-19.0	-33.0	-38.7	-2.2	-38.6	-15.6	-21.0	-36.2	-82.7	-2.7	-39.2	
изходящи потоци (-) (главница)	-12.1	-11.0	-12.8	-27.5	-0.1	-1.8	-21.8	-11.7	-12.1	-29.2	0.0	-1.3	-22.1	
изходящи потоци (-) (лихва)	-17.0	-3.3	-7.3	-6.7	-38.6	-0.4	-16.7	-4.0	-8.9	-7.0	-82.7	-1.4	-17.1	
входящи потоци (+) (главница)	0.0	0.0	0.0	0.0	0.0	0.0	0.0	0.0	0.0	0.0	0.0	0.0	0.0	
входящи потоци (+) (лихва)	0.0	0.0	1.2	1.1	0.0	0.0	0.0	0.0	0.0	0.0	0.0	0.0	0.0	
2. Агрегирани къси и дълги позиции във форуръри и фючърс в чуждестранна валута спрямо местна валута (включително форуърд частта на валутните суапове)	0.0	0.0	0.0	0.0	0.0	0.0	0.0	0.0	0.0	0.0	0.0	0.0	0.0	
а) къси позиции (-)	0.0	0.0	0.0	0.0	0.0	0.0	0.0	0.0	0.0	0.0	0.0	0.0	0.0	
б) дълги позиции (+)	0.0	0.0	0.0	0.0	0.0	0.0	0.0	0.0	0.0	0.0	0.0	0.0	0.0	
3. Други	0.0	0.0	0.0	0.0	0.0	0.0	0.0	0.0	0.0	0.0	0.0	0.0	0.0	
изходящи потоци по репо сделки (-)	0.0	0.0	0.0	0.0	0.0	0.0	0.0	0.0	0.0	0.0	0.0	0.0	0.0	
входящи потоци по обратни репо сделки (+)	0.0	0.0	0.0	0.0	0.0	0.0	0.0	0.0	0.0	0.0	0.0	0.0	0.0	
търговски кредит (-)	0.0	0.0	0.0	0.0	0.0	0.0	0.0	0.0	0.0	0.0	0.0	0.0	0.0	
търговски кредит (+)	0.0	0.0	0.0	0.0	0.0	0.0	0.0	0.0	0.0	0.0	0.0	0.0	0.0	
други сметки за плащане (-)	0.0	0.0	0.0	0.0	0.0	0.0	0.0	0.0	0.0	0.0	0.0	0.0	0.0	
други сметки за получаване (+)	0.0	0.0	0.0	0.0	0.0	0.0	0.0	0.0	0.0	0.0	0.0	0.0	0.0	

(продължава)

2.8.2. Част II. БЕЗУСЛОВНО ИЗТИЧАНЕ НА АКТИВИ В ЧУЖДЕСТРАННА ВАЛУТА (НОМИНАЛНА СТОЙНОСТ) ПРЕЗ СЛЕДВАЩИТЕ 12 МЕСЕЦА
(продължение)

(млн. евро)

	VIII.2013	IX.2013	X.2013	XI.2013	1.2014	II.2014	III.2014	IV.2014	V.2014	VI.2014	VII.2014	VIII.2014
С ОСТАТЪЧЕН МАТУРИТЕТ, ПО-ГОЛЯМ ОТ 1 И ПО-МАЛЪК ИЛИ РАВЕН НА 3 МЕСЕЦА (1 < n ≤ 3)												
1. Земи в чуждестранна валута; ценни книжа и депозити	-35.1	-57.8	-79.9	-43.5	-41.0	-36.7	-58.0	-119.8	-85.6	-42.1	-55.3	-41.7
изходящи потоци (-) (главница)	-23.8	-43.0	-30.2	-3.0	-23.7	-23.8	-42.0	-30.0	-1.4	-23.4	-34.1	-28.4
изходящи потоци (-) (лихва)	-11.3	-14.8	-49.7	-40.5	-17.3	-12.8	-15.9	-89.8	-84.2	-18.7	-21.2	-13.4
входящи потоци (+) (главница)	0.0	0.0	0.0	0.0	0.0	0.0	0.0	0.0	0.0	0.0	0.0	0.0
входящи потоци (+) (лихва)	0.0	0.0	0.0	0.0	0.0	0.0	0.0	0.0	0.0	0.0	0.0	0.0
2. Атригирани къси и дълги позиции във форуръри и фючърси в чуждестранна валута спрямо местна валута (включително форурърд частта на валутните суапове)	0.0	0.0	0.0	0.0	0.0	0.0	0.0	0.0	0.0	0.0	0.0	0.0
а) къси позиции (-)	0.0	0.0	0.0	0.0	0.0	0.0	0.0	0.0	0.0	0.0	0.0	0.0
б) дълги позиции (+)	0.0	0.0	0.0	0.0	0.0	0.0	0.0	0.0	0.0	0.0	0.0	0.0
3. Други	0.0	0.0	0.0	0.0	0.0	0.0	0.0	0.0	0.0	0.0	0.0	0.0
изходящи потоци по репо сделки (-)	0.0	0.0	0.0	0.0	0.0	0.0	0.0	0.0	0.0	0.0	0.0	0.0
изходящи потоци по обратни репо сделки (+)	0.0	0.0	0.0	0.0	0.0	0.0	0.0	0.0	0.0	0.0	0.0	0.0
търговски кредит (-)	0.0	0.0	0.0	0.0	0.0	0.0	0.0	0.0	0.0	0.0	0.0	0.0
търговски кредит (+)	0.0	0.0	0.0	0.0	0.0	0.0	0.0	0.0	0.0	0.0	0.0	0.0
други сметки за плащане (-)	0.0	0.0	0.0	0.0	0.0	0.0	0.0	0.0	0.0	0.0	0.0	0.0
други сметки за получаване (+)	0.0	0.0	0.0	0.0	0.0	0.0	0.0	0.0	0.0	0.0	0.0	0.0

С ОСТАТЪЧЕН МАТУРИТЕТ, ПО-ГОЛЯМ ОТ 3 И ПО-МАЛЪК ИЛИ РАВЕН НА 12 МЕСЕЦА (3 < n ≤ 12)

	VIII.2013	IX.2013	X.2013	XI.2013	1.2014	II.2014	III.2014	IV.2014	V.2014	VI.2014	VII.2014	VIII.2014
1. Земи в чуждестранна валута; ценни книжа и депозити	-284.2	-286.6	-275.8	-286.0	-319.3	-1 191.3	-1 184.1	-1 116.2	-1 140.0	-1 138.7	-1 168.6	-1 146.6
изходящи потоци (-) (главница)	-113.4	-105.0	-117.2	-130.1	-137.3	-983.7	-966.8	-978.7	-993.7	-1 002.9	-991.0	-975.9
изходящи потоци (-) (лихва)	-170.8	-181.6	-158.6	-155.9	-182.0	-207.6	-217.3	-137.6	-146.3	-135.9	-177.7	-170.7
входящи потоци (+) (главница)	0.0	0.0	0.0	0.0	0.0	0.0	0.0	0.0	0.0	0.0	0.0	0.0
входящи потоци (+) (лихва)	0.0	0.0	0.0	0.0	0.0	0.0	0.0	0.0	0.0	0.0	0.0	0.0
2. Атригирани къси и дълги позиции във форуръри и фючърси в чуждестранна валута спрямо местна валута (включително форурърд частта на валутните суапове)	0.0	0.0	0.0	0.0	0.0	0.0	0.0	0.0	0.0	0.0	0.0	0.0
а) къси позиции (-)	0.0	0.0	0.0	0.0	0.0	0.0	0.0	0.0	0.0	0.0	0.0	0.0
б) дълги позиции (+)	0.0	0.0	0.0	0.0	0.0	0.0	0.0	0.0	0.0	0.0	0.0	0.0
3. Други	0.0	0.0	0.0	0.0	0.0	0.0	0.0	0.0	0.0	0.0	0.0	0.0
изходящи потоци по репо сделки (-)	0.0	0.0	0.0	0.0	0.0	0.0	0.0	0.0	0.0	0.0	0.0	0.0
изходящи потоци по обратни репо сделки (+)	0.0	0.0	0.0	0.0	0.0	0.0	0.0	0.0	0.0	0.0	0.0	0.0
търговски кредит (-)	0.0	0.0	0.0	0.0	0.0	0.0	0.0	0.0	0.0	0.0	0.0	0.0
търговски кредит (+)	0.0	0.0	0.0	0.0	0.0	0.0	0.0	0.0	0.0	0.0	0.0	0.0
други сметки за плащане (-)	0.0	0.0	0.0	0.0	0.0	0.0	0.0	0.0	0.0	0.0	0.0	0.0
други сметки за получаване (+)	0.0	0.0	0.0	0.0	0.0	0.0	0.0	0.0	0.0	0.0	0.0	0.0

Източник: БНБ.

	VIII.2013	IX.2013	X.2013	XI.2013	XII.2013	I.2014	II.2014	III.2014	IV.2014	V.2014	VI.2014	VII.2014	VIII.2014	(млн. евро)
ОБЩО														
1. Услови за задължения в чуждестранна валута	-90.87	-92.64	-88.85	-88.34	-88.60	-88.59	-83.64	-85.13	-84.11	-83.33	-83.62	-83.60	-78.79	
а) гаранции за обезпечение по дълг, дължим до 1 година	0.00	0.00	0.00	0.00	0.00	0.00	0.00	0.00	0.00	0.00	0.00	0.00	0.00	
б) други условия за задължения	-90.87	-92.64	-88.85	-88.34	-88.60	-88.59	-83.64	-85.13	-84.11	-83.33	-83.62	-83.60	-78.79	
2. Ценни книжа в чуждестранна валута, емитирани с включени опции (успяващи облигации)	0.00	0.00	0.00	0.00	0.00	0.00	0.00	0.00	0.00	0.00	0.00	0.00	0.00	
3.1. Неусловни безусловни кредитни линии, предоставени от:	0.00	0.00	0.00	0.00	0.00	0.00	0.00	0.00	0.00	0.00	0.00	0.00	0.00	
а) други национални парични власти; БМР; МВФ; други международни организации	0.00	0.00	0.00	0.00	0.00	0.00	0.00	0.00	0.00	0.00	0.00	0.00	0.00	
б) други международни организации (+)	0.00	0.00	0.00	0.00	0.00	0.00	0.00	0.00	0.00	0.00	0.00	0.00	0.00	
в) банки и други финансови институции със седалище в отчитаната страна (+)	0.00	0.00	0.00	0.00	0.00	0.00	0.00	0.00	0.00	0.00	0.00	0.00	0.00	
3.2. Неусловни безусловни кредитни линии, предоставени на:	0.00	0.00	0.00	0.00	0.00	0.00	0.00	0.00	0.00	0.00	0.00	0.00	0.00	
а) други национални парични власти; БМР; МВФ; други международни организации	0.00	0.00	0.00	0.00	0.00	0.00	0.00	0.00	0.00	0.00	0.00	0.00	0.00	
б) други национални парични власти (-)	0.00	0.00	0.00	0.00	0.00	0.00	0.00	0.00	0.00	0.00	0.00	0.00	0.00	
в) банки и други финансови институции със седалище в отчитаната страна (-)	0.00	0.00	0.00	0.00	0.00	0.00	0.00	0.00	0.00	0.00	0.00	0.00	0.00	
4. Агрегирани къси и дълги позиции в опции в чуждестранна валута спрямо местна валута	0.00	0.00	0.00	0.00	0.00	0.00	0.00	0.00	0.00	0.00	0.00	0.00	0.00	
а) къси позиции	0.00	0.00	0.00	0.00	0.00	0.00	0.00	0.00	0.00	0.00	0.00	0.00	0.00	
купени пут опции (<i>put options</i>) ¹	0.00	0.00	0.00	0.00	0.00	0.00	0.00	0.00	0.00	0.00	0.00	0.00	0.00	
записани кол опции (<i>call options</i>) ²	0.00	0.00	0.00	0.00	0.00	0.00	0.00	0.00	0.00	0.00	0.00	0.00	0.00	
б) дълги позиции	0.00	0.00	0.00	0.00	0.00	0.00	0.00	0.00	0.00	0.00	0.00	0.00	0.00	
купени кол опции (<i>call options</i>)	0.00	0.00	0.00	0.00	0.00	0.00	0.00	0.00	0.00	0.00	0.00	0.00	0.00	
записани пут опции (<i>put options</i>)	0.00	0.00	0.00	0.00	0.00	0.00	0.00	0.00	0.00	0.00	0.00	0.00	0.00	
Допълнителни показатели: опции „в парите“	0.00	0.00	0.00	0.00	0.00	0.00	0.00	0.00	0.00	0.00	0.00	0.00	0.00	
1) По текущи валутни курсове	0.00	0.00	0.00	0.00	0.00	0.00	0.00	0.00	0.00	0.00	0.00	0.00	0.00	
а) къса позиция	0.00	0.00	0.00	0.00	0.00	0.00	0.00	0.00	0.00	0.00	0.00	0.00	0.00	
б) дълга позиция	0.00	0.00	0.00	0.00	0.00	0.00	0.00	0.00	0.00	0.00	0.00	0.00	0.00	
2) +5% (обезпечаване с 5%)	0.00	0.00	0.00	0.00	0.00	0.00	0.00	0.00	0.00	0.00	0.00	0.00	0.00	
а) къса позиция	0.00	0.00	0.00	0.00	0.00	0.00	0.00	0.00	0.00	0.00	0.00	0.00	0.00	
б) дълга позиция	0.00	0.00	0.00	0.00	0.00	0.00	0.00	0.00	0.00	0.00	0.00	0.00	0.00	
3) -5% (надбяване с 5%)	0.00	0.00	0.00	0.00	0.00	0.00	0.00	0.00	0.00	0.00	0.00	0.00	0.00	
а) къса позиция	0.00	0.00	0.00	0.00	0.00	0.00	0.00	0.00	0.00	0.00	0.00	0.00	0.00	
б) дълга позиция	0.00	0.00	0.00	0.00	0.00	0.00	0.00	0.00	0.00	0.00	0.00	0.00	0.00	

(продължава)

2.8.3. Част III. УСЛОВНО ИЗТИЧАНЕ НА АКТИВИ В ЧУЖДЕСТРАННА ВАЛУТА (НОМИНАЛНА СТОЙНОСТ) ПРЕЗ СЛЕДВАЩИТЕ 12 МЕСЕЦА (продължение)

	VIII.2013	IX.2013	X.2013	XI.2013	XII.2013	I.2014	II.2014	III.2014	IV.2014	V.2014	VI.2014	VII.2014	VIII.2014	(млн. евро)
4) +10% (обезпечаване с 10%)	0.00	0.00	0.00	0.00	0.00	0.00	0.00	0.00	0.00	0.00	0.00	0.00	0.00	0.00
а) къса позиция	0.00	0.00	0.00	0.00	0.00	0.00	0.00	0.00	0.00	0.00	0.00	0.00	0.00	0.00
б) дълга позиция	0.00	0.00	0.00	0.00	0.00	0.00	0.00	0.00	0.00	0.00	0.00	0.00	0.00	0.00
5) -10% (надценяване с 10%)	0.00	0.00	0.00	0.00	0.00	0.00	0.00	0.00	0.00	0.00	0.00	0.00	0.00	0.00
а) къса позиция	0.00	0.00	0.00	0.00	0.00	0.00	0.00	0.00	0.00	0.00	0.00	0.00	0.00	0.00
б) дълга позиция	0.00	0.00	0.00	0.00	0.00	0.00	0.00	0.00	0.00	0.00	0.00	0.00	0.00	0.00
6) други	0.00	0.00	0.00	0.00	0.00	0.00	0.00	0.00	0.00	0.00	0.00	0.00	0.00	0.00
а) къса позиция	0.00	0.00	0.00	0.00	0.00	0.00	0.00	0.00	0.00	0.00	0.00	0.00	0.00	0.00
б) дълга позиция	0.00	0.00	0.00	0.00	0.00	0.00	0.00	0.00	0.00	0.00	0.00	0.00	0.00	0.00
С ОСТАТЪЧЕН МАТУРИТЕТ, ПО-МАЛЪК ИЛИ РАВЕН НА 1 МЕСЕЦ (n ≤ 1)														
1. Условни задължения в чуждестранна валута	-14.51	-7.13	-2.19	-5.73	-2.56	-7.55	-13.63	-4.19	-7.81	-5.85	-2.55	-11.82	-17.85	
а) гаранции за обезпечение по дълг, дължим до 1 година	0.00	0.00	0.00	0.00	0.00	0.00	0.00	0.00	0.00	0.00	0.00	0.00	0.00	0.00
б) други условни задължения	-14.51	-7.13	-2.19	-5.73	-2.56	-7.55	-13.63	-4.19	-7.81	-5.85	-2.55	-11.82	-17.85	
2. Ценни книжа в чуждестранна валута, емитирани с включени опции (уражняеми облигации)	0.00	0.00	0.00	0.00	0.00	0.00	0.00	0.00	0.00	0.00	0.00	0.00	0.00	0.00
3.1. Неусловни безусловни кредитни линии, предоставени от:	0.00	0.00	0.00	0.00	0.00	0.00	0.00	0.00	0.00	0.00	0.00	0.00	0.00	0.00
а) други национални парични власти; БМР; МВФ; други международни организации	0.00	0.00	0.00	0.00	0.00	0.00	0.00	0.00	0.00	0.00	0.00	0.00	0.00	0.00
други национални парични власти (+)	0.00	0.00	0.00	0.00	0.00	0.00	0.00	0.00	0.00	0.00	0.00	0.00	0.00	0.00
БМР (+)	0.00	0.00	0.00	0.00	0.00	0.00	0.00	0.00	0.00	0.00	0.00	0.00	0.00	0.00
МВФ (+)	0.00	0.00	0.00	0.00	0.00	0.00	0.00	0.00	0.00	0.00	0.00	0.00	0.00	0.00
други международни организации (+)	0.00	0.00	0.00	0.00	0.00	0.00	0.00	0.00	0.00	0.00	0.00	0.00	0.00	0.00
б) банки и други финансови институции със седалище в отчетната страна (+)	0.00	0.00	0.00	0.00	0.00	0.00	0.00	0.00	0.00	0.00	0.00	0.00	0.00	0.00
в) банки и други финансови институции със седалище извън отчетната страна (+)	0.00	0.00	0.00	0.00	0.00	0.00	0.00	0.00	0.00	0.00	0.00	0.00	0.00	0.00
3.2. Неусловни безусловни кредитни линии, предоставени от:	0.00	0.00	0.00	0.00	0.00	0.00	0.00	0.00	0.00	0.00	0.00	0.00	0.00	0.00
а) други национални парични власти; БМР; МВФ; други международни организации	0.00	0.00	0.00	0.00	0.00	0.00	0.00	0.00	0.00	0.00	0.00	0.00	0.00	0.00
други национални парични власти (-)	0.00	0.00	0.00	0.00	0.00	0.00	0.00	0.00	0.00	0.00	0.00	0.00	0.00	0.00
БМР (-)	0.00	0.00	0.00	0.00	0.00	0.00	0.00	0.00	0.00	0.00	0.00	0.00	0.00	0.00
МВФ (-)	0.00	0.00	0.00	0.00	0.00	0.00	0.00	0.00	0.00	0.00	0.00	0.00	0.00	0.00
други международни организации (-)	0.00	0.00	0.00	0.00	0.00	0.00	0.00	0.00	0.00	0.00	0.00	0.00	0.00	0.00
б) банки и други финансови институции със седалище в отчетната страна (-)	0.00	0.00	0.00	0.00	0.00	0.00	0.00	0.00	0.00	0.00	0.00	0.00	0.00	0.00
в) банки и други финансови институции със седалище извън отчетната страна (-)	0.00	0.00	0.00	0.00	0.00	0.00	0.00	0.00	0.00	0.00	0.00	0.00	0.00	0.00
4. Агрегирани къси и дълги позиции в опции в чуждестранна валута спрямо местна валута	0.00	0.00	0.00	0.00	0.00	0.00	0.00	0.00	0.00	0.00	0.00	0.00	0.00	0.00
а) къси позиции	0.00	0.00	0.00	0.00	0.00	0.00	0.00	0.00	0.00	0.00	0.00	0.00	0.00	0.00
купени пут опции (put options)	0.00	0.00	0.00	0.00	0.00	0.00	0.00	0.00	0.00	0.00	0.00	0.00	0.00	0.00
записани кол опции (call options)	0.00	0.00	0.00	0.00	0.00	0.00	0.00	0.00	0.00	0.00	0.00	0.00	0.00	0.00
б) дълги позиции	0.00	0.00	0.00	0.00	0.00	0.00	0.00	0.00	0.00	0.00	0.00	0.00	0.00	0.00
купени кол опции (call options)	0.00	0.00	0.00	0.00	0.00	0.00	0.00	0.00	0.00	0.00	0.00	0.00	0.00	0.00
записани пут опции (put options)	0.00	0.00	0.00	0.00	0.00	0.00	0.00	0.00	0.00	0.00	0.00	0.00	0.00	0.00

(продължава)

	VIII.2013	IX.2013	X.2013	XI.2013	1.2014	II.2014	III.2014	IV.2014	V.2014	VI.2014	VII.2014	VIII.2014
(млн. евро)												
Допълнителни показатели: опции „в паритет“												
1) По текущи валутни курсове	0.00	0.00	0.00	0.00	0.00	0.00	0.00	0.00	0.00	0.00	0.00	0.00
а) къса позиция	0.00	0.00	0.00	0.00	0.00	0.00	0.00	0.00	0.00	0.00	0.00	0.00
б) дълга позиция	0.00	0.00	0.00	0.00	0.00	0.00	0.00	0.00	0.00	0.00	0.00	0.00
2) +5% (обезценяване с 5%)	0.00	0.00	0.00	0.00	0.00	0.00	0.00	0.00	0.00	0.00	0.00	0.00
а) къса позиция	0.00	0.00	0.00	0.00	0.00	0.00	0.00	0.00	0.00	0.00	0.00	0.00
б) дълга позиция	0.00	0.00	0.00	0.00	0.00	0.00	0.00	0.00	0.00	0.00	0.00	0.00
3) -5% (надценяване с 5%)	0.00	0.00	0.00	0.00	0.00	0.00	0.00	0.00	0.00	0.00	0.00	0.00
а) къса позиция	0.00	0.00	0.00	0.00	0.00	0.00	0.00	0.00	0.00	0.00	0.00	0.00
б) дълга позиция	0.00	0.00	0.00	0.00	0.00	0.00	0.00	0.00	0.00	0.00	0.00	0.00
4) +10% (обезценяване с 10%)	0.00	0.00	0.00	0.00	0.00	0.00	0.00	0.00	0.00	0.00	0.00	0.00
а) къса позиция	0.00	0.00	0.00	0.00	0.00	0.00	0.00	0.00	0.00	0.00	0.00	0.00
б) дълга позиция	0.00	0.00	0.00	0.00	0.00	0.00	0.00	0.00	0.00	0.00	0.00	0.00
5) -10% (надценяване с 10%)	0.00	0.00	0.00	0.00	0.00	0.00	0.00	0.00	0.00	0.00	0.00	0.00
а) къса позиция	0.00	0.00	0.00	0.00	0.00	0.00	0.00	0.00	0.00	0.00	0.00	0.00
б) дълга позиция	0.00	0.00	0.00	0.00	0.00	0.00	0.00	0.00	0.00	0.00	0.00	0.00
6) Други	0.00	0.00	0.00	0.00	0.00	0.00	0.00	0.00	0.00	0.00	0.00	0.00
а) къса позиция	0.00	0.00	0.00	0.00	0.00	0.00	0.00	0.00	0.00	0.00	0.00	0.00
б) дълга позиция	0.00	0.00	0.00	0.00	0.00	0.00	0.00	0.00	0.00	0.00	0.00	0.00
СОСТАТЪЧЕН МАГУРИТЕТ, ПО-ГОЛЯМ ОТ 1 ИИ												
ПО-МАЛЪК ИЛИ РАВЕН НА 3 МЕСЕЦА (1<n≤3)												
1. Условни задължения в чуждестранна валута	-9.58	-8.20	-8.54	-10.10	-24.01	-12.01	-13.86	-8.60	-14.38	-28.27	-19.74	-3.81
а) гаранции за обезпечение по дълг, дължим до 1 година	0.00	0.00	0.00	0.00	0.00	0.00	0.00	0.00	0.00	0.00	0.00	0.00
б) други условни задължения	-9.58	-8.20	-8.54	-10.10	-24.01	-12.01	-13.86	-8.60	-14.38	-28.27	-19.74	-3.81
2. Ценни книжа в чуждестранна валута, емтирани с	0.00	0.00	0.00	0.00	0.00	0.00	0.00	0.00	0.00	0.00	0.00	0.00
включени опции (управляеми облигации)	0.00	0.00	0.00	0.00	0.00	0.00	0.00	0.00	0.00	0.00	0.00	0.00
3.1. Неусловни безусловни кредитни линии, предоставени от:	0.00	0.00	0.00	0.00	0.00	0.00	0.00	0.00	0.00	0.00	0.00	0.00
а) други национални парични власти; БМР; МВФ; други	0.00	0.00	0.00	0.00	0.00	0.00	0.00	0.00	0.00	0.00	0.00	0.00
международни организации	0.00	0.00	0.00	0.00	0.00	0.00	0.00	0.00	0.00	0.00	0.00	0.00
други национални парични власти (+)	0.00	0.00	0.00	0.00	0.00	0.00	0.00	0.00	0.00	0.00	0.00	0.00
БМР (+)	0.00	0.00	0.00	0.00	0.00	0.00	0.00	0.00	0.00	0.00	0.00	0.00
МВФ (+)	0.00	0.00	0.00	0.00	0.00	0.00	0.00	0.00	0.00	0.00	0.00	0.00
други международни организации (+)	0.00	0.00	0.00	0.00	0.00	0.00	0.00	0.00	0.00	0.00	0.00	0.00
б) банки и други финансови институции със	0.00	0.00	0.00	0.00	0.00	0.00	0.00	0.00	0.00	0.00	0.00	0.00
седилище в отчитаната страна (+)	0.00	0.00	0.00	0.00	0.00	0.00	0.00	0.00	0.00	0.00	0.00	0.00
в) банки и други финансови институции със	0.00	0.00	0.00	0.00	0.00	0.00	0.00	0.00	0.00	0.00	0.00	0.00
седилище извън отчитаната страна (+)	0.00	0.00	0.00	0.00	0.00	0.00	0.00	0.00	0.00	0.00	0.00	0.00
3.2. Неусловни безусловни кредитни линии, предоставени на:	0.00	0.00	0.00	0.00	0.00	0.00	0.00	0.00	0.00	0.00	0.00	0.00
а) други национални парични власти; БМР; МВФ; други	0.00	0.00	0.00	0.00	0.00	0.00	0.00	0.00	0.00	0.00	0.00	0.00
международни организации	0.00	0.00	0.00	0.00	0.00	0.00	0.00	0.00	0.00	0.00	0.00	0.00
други национални парични власти (-)	0.00	0.00	0.00	0.00	0.00	0.00	0.00	0.00	0.00	0.00	0.00	0.00
БМР (-)	0.00	0.00	0.00	0.00	0.00	0.00	0.00	0.00	0.00	0.00	0.00	0.00
МВФ (-)	0.00	0.00	0.00	0.00	0.00	0.00	0.00	0.00	0.00	0.00	0.00	0.00
други международни организации (-)	0.00	0.00	0.00	0.00	0.00	0.00	0.00	0.00	0.00	0.00	0.00	0.00
б) банки и други финансови институции със	0.00	0.00	0.00	0.00	0.00	0.00	0.00	0.00	0.00	0.00	0.00	0.00
седилище в отчитаната страна (-)	0.00	0.00	0.00	0.00	0.00	0.00	0.00	0.00	0.00	0.00	0.00	0.00
в) банки и други финансови институции със	0.00	0.00	0.00	0.00	0.00	0.00	0.00	0.00	0.00	0.00	0.00	0.00
седилище извън отчитаната страна (-)	0.00	0.00	0.00	0.00	0.00	0.00	0.00	0.00	0.00	0.00	0.00	0.00

(продължава)

2.8.3. Част III. УСЛОВНО ИЗТИЧАНЕ НА АКТИВИ В ЧУЖДЕСТРАННА ВАЛУТА (НОМИНАЛНА СТОЙНОСТ) ПРЕЗ СЛЕДВАЩИТЕ 12 МЕСЕЦА (продължение)

(млн. евро)

	VIII.2013	IX.2013	X.2013	XI.2013	XII.2013	I.2014	II.2014	III.2014	IV.2014	V.2014	VI.2014	VII.2014	VIII.2014
4. Агрегирани къси и дълги позиции в опции в чуждестранна валута спрямо местна валута	0.00	0.00	0.00	0.00	0.00	0.00	0.00	0.00	0.00	0.00	0.00	0.00	0.00
а) къси позиции	0.00	0.00	0.00	0.00	0.00	0.00	0.00	0.00	0.00	0.00	0.00	0.00	0.00
кулени пут опции (<i>put options</i>)	0.00	0.00	0.00	0.00	0.00	0.00	0.00	0.00	0.00	0.00	0.00	0.00	0.00
записани кол опции (<i>call options</i>)	0.00	0.00	0.00	0.00	0.00	0.00	0.00	0.00	0.00	0.00	0.00	0.00	0.00
б) дълги позиции	0.00	0.00	0.00	0.00	0.00	0.00	0.00	0.00	0.00	0.00	0.00	0.00	0.00
кулени кол опции (<i>call options</i>)	0.00	0.00	0.00	0.00	0.00	0.00	0.00	0.00	0.00	0.00	0.00	0.00	0.00
записани пут опции (<i>put options</i>)	0.00	0.00	0.00	0.00	0.00	0.00	0.00	0.00	0.00	0.00	0.00	0.00	0.00
Допълнителни показатели: опции „в паритет“	0.00	0.00	0.00	0.00	0.00	0.00	0.00	0.00	0.00	0.00	0.00	0.00	0.00
1) По текущи валутни курсове	0.00	0.00	0.00	0.00	0.00	0.00	0.00	0.00	0.00	0.00	0.00	0.00	0.00
а) къса позиция	0.00	0.00	0.00	0.00	0.00	0.00	0.00	0.00	0.00	0.00	0.00	0.00	0.00
б) дълга позиция	0.00	0.00	0.00	0.00	0.00	0.00	0.00	0.00	0.00	0.00	0.00	0.00	0.00
2) +5% (обезценяване с 5%)	0.00	0.00	0.00	0.00	0.00	0.00	0.00	0.00	0.00	0.00	0.00	0.00	0.00
а) къса позиция	0.00	0.00	0.00	0.00	0.00	0.00	0.00	0.00	0.00	0.00	0.00	0.00	0.00
б) дълга позиция	0.00	0.00	0.00	0.00	0.00	0.00	0.00	0.00	0.00	0.00	0.00	0.00	0.00
3) -5% (надценяване с 5%)	0.00	0.00	0.00	0.00	0.00	0.00	0.00	0.00	0.00	0.00	0.00	0.00	0.00
а) къса позиция	0.00	0.00	0.00	0.00	0.00	0.00	0.00	0.00	0.00	0.00	0.00	0.00	0.00
б) дълга позиция	0.00	0.00	0.00	0.00	0.00	0.00	0.00	0.00	0.00	0.00	0.00	0.00	0.00
4) +10% (обезценяване с 10%)	0.00	0.00	0.00	0.00	0.00	0.00	0.00	0.00	0.00	0.00	0.00	0.00	0.00
а) къса позиция	0.00	0.00	0.00	0.00	0.00	0.00	0.00	0.00	0.00	0.00	0.00	0.00	0.00
б) дълга позиция	0.00	0.00	0.00	0.00	0.00	0.00	0.00	0.00	0.00	0.00	0.00	0.00	0.00
5) -10% (надценяване с 10%)	0.00	0.00	0.00	0.00	0.00	0.00	0.00	0.00	0.00	0.00	0.00	0.00	0.00
а) къса позиция	0.00	0.00	0.00	0.00	0.00	0.00	0.00	0.00	0.00	0.00	0.00	0.00	0.00
б) дълга позиция	0.00	0.00	0.00	0.00	0.00	0.00	0.00	0.00	0.00	0.00	0.00	0.00	0.00
6) Други	0.00	0.00	0.00	0.00	0.00	0.00	0.00	0.00	0.00	0.00	0.00	0.00	0.00
а) къса позиция	0.00	0.00	0.00	0.00	0.00	0.00	0.00	0.00	0.00	0.00	0.00	0.00	0.00
б) дълга позиция	0.00	0.00	0.00	0.00	0.00	0.00	0.00	0.00	0.00	0.00	0.00	0.00	0.00

С ОСТАТЪЧЕН МАГУРИТЕТ, ПО-ГОЛЯМ ОТ 3 И ПО-МАЛЪК ИЛИ РАВЕН НА 12 МЕСЕЦА (3 < n ≤ 12)

- 1. Условни задължения в чуждестранна валута**
 - гаранции за обезпечение по дълг, дължим до 1 година
 - други условни задължения
- 2. Ценни книжа в чуждестранна валута, емитирани с включени опции (упражняеми облигации)**
- 3.1. Неусловни безусловни кредитни линии, предоставени от:**
 - други национални парични власти; БМР; МВФ; други международни организации
 - други национални парични власти (+)
 - БМР (+)
 - МВФ (+)
 - други международни организации (+)
 - банки и други финансови институции със седалище в отчитаната страна (+)
 - банки и други финансови институции със седалище извън отчитаната страна (+)

(продължава)

2.8.3. Част III. УСЛОВНО ИЗТИЧАНЕ НА АКТИВИ В ЧУЖДЕСТРАННА ВАЛУТА (НОМИНАЛНА СТОЙНОСТ) ПРЕЗ СЛЕДВАЩИТЕ 12 МЕСЕЦА
(продължение)

(млн. евро)

	VIII.2013	IX.2013	X.2013	XI.2013	12.2013	I.2014	II.2014	III.2014	IV.2014	V.2014	VI.2014	VII.2014	VIII.2014
3.2. Неусвоени безусловни кредитни линии, предоставени на:	0.00	0.00	0.00	0.00	0.00	0.00	0.00	0.00	0.00	0.00	0.00	0.00	0.00
а) други национални парични власти, БМР, МВФ; други международни организации	0.00	0.00	0.00	0.00	0.00	0.00	0.00	0.00	0.00	0.00	0.00	0.00	0.00
други национални парични власти (-)	0.00	0.00	0.00	0.00	0.00	0.00	0.00	0.00	0.00	0.00	0.00	0.00	0.00
БМР (-)	0.00	0.00	0.00	0.00	0.00	0.00	0.00	0.00	0.00	0.00	0.00	0.00	0.00
МВФ (-)	0.00	0.00	0.00	0.00	0.00	0.00	0.00	0.00	0.00	0.00	0.00	0.00	0.00
други международни организации (-)	0.00	0.00	0.00	0.00	0.00	0.00	0.00	0.00	0.00	0.00	0.00	0.00	0.00
б) банки и други финансови институции със седалище в отчитаната страна (-)	0.00	0.00	0.00	0.00	0.00	0.00	0.00	0.00	0.00	0.00	0.00	0.00	0.00
в) банки и други финансови институции със седалище извън отчитаната страна (-)	0.00	0.00	0.00	0.00	0.00	0.00	0.00	0.00	0.00	0.00	0.00	0.00	0.00
4. Агрегирани къси и дълги позиции в опции в чуждестранна валута спрямо местна валута	0.00	0.00	0.00	0.00	0.00	0.00	0.00	0.00	0.00	0.00	0.00	0.00	0.00
а) къси позиции	0.00	0.00	0.00	0.00	0.00	0.00	0.00	0.00	0.00	0.00	0.00	0.00	0.00
купени пут опции (<i>put options</i>)	0.00	0.00	0.00	0.00	0.00	0.00	0.00	0.00	0.00	0.00	0.00	0.00	0.00
записани кол опции (<i>call options</i>)	0.00	0.00	0.00	0.00	0.00	0.00	0.00	0.00	0.00	0.00	0.00	0.00	0.00
б) дълги позиции	0.00	0.00	0.00	0.00	0.00	0.00	0.00	0.00	0.00	0.00	0.00	0.00	0.00
купени кол опции (<i>call options</i>)	0.00	0.00	0.00	0.00	0.00	0.00	0.00	0.00	0.00	0.00	0.00	0.00	0.00
записани пут опции (<i>put options</i>)	0.00	0.00	0.00	0.00	0.00	0.00	0.00	0.00	0.00	0.00	0.00	0.00	0.00
Допълнителни показатели: опции „в паритет“	0.00	0.00	0.00	0.00	0.00	0.00	0.00	0.00	0.00	0.00	0.00	0.00	0.00
1) По текущи валутни курсове	0.00	0.00	0.00	0.00	0.00	0.00	0.00	0.00	0.00	0.00	0.00	0.00	0.00
а) къса позиция	0.00	0.00	0.00	0.00	0.00	0.00	0.00	0.00	0.00	0.00	0.00	0.00	0.00
б) дълга позиция	0.00	0.00	0.00	0.00	0.00	0.00	0.00	0.00	0.00	0.00	0.00	0.00	0.00
2) +5% (обезценяване с 5%)	0.00	0.00	0.00	0.00	0.00	0.00	0.00	0.00	0.00	0.00	0.00	0.00	0.00
а) къса позиция	0.00	0.00	0.00	0.00	0.00	0.00	0.00	0.00	0.00	0.00	0.00	0.00	0.00
б) дълга позиция	0.00	0.00	0.00	0.00	0.00	0.00	0.00	0.00	0.00	0.00	0.00	0.00	0.00
3) -5% (надценяване с 5%)	0.00	0.00	0.00	0.00	0.00	0.00	0.00	0.00	0.00	0.00	0.00	0.00	0.00
а) къса позиция	0.00	0.00	0.00	0.00	0.00	0.00	0.00	0.00	0.00	0.00	0.00	0.00	0.00
б) дълга позиция	0.00	0.00	0.00	0.00	0.00	0.00	0.00	0.00	0.00	0.00	0.00	0.00	0.00
4) +10% (обезценяване с 10%)	0.00	0.00	0.00	0.00	0.00	0.00	0.00	0.00	0.00	0.00	0.00	0.00	0.00
а) къса позиция	0.00	0.00	0.00	0.00	0.00	0.00	0.00	0.00	0.00	0.00	0.00	0.00	0.00
б) дълга позиция	0.00	0.00	0.00	0.00	0.00	0.00	0.00	0.00	0.00	0.00	0.00	0.00	0.00
5) -10% (надценяване с 10%)	0.00	0.00	0.00	0.00	0.00	0.00	0.00	0.00	0.00	0.00	0.00	0.00	0.00
а) къса позиция	0.00	0.00	0.00	0.00	0.00	0.00	0.00	0.00	0.00	0.00	0.00	0.00	0.00
б) дълга позиция	0.00	0.00	0.00	0.00	0.00	0.00	0.00	0.00	0.00	0.00	0.00	0.00	0.00
6) Други	0.00	0.00	0.00	0.00	0.00	0.00	0.00	0.00	0.00	0.00	0.00	0.00	0.00
а) къса позиция	0.00	0.00	0.00	0.00	0.00	0.00	0.00	0.00	0.00	0.00	0.00	0.00	0.00
б) дълга позиция	0.00	0.00	0.00	0.00	0.00	0.00	0.00	0.00	0.00	0.00	0.00	0.00	0.00

¹ Пут опция (*put option*) – опция, даваща правото, но не и задължението, за продажба на валута или на друг финансов инструмент на цената на упражняване в рамките на предварително определен период или дата.

² Кол опция (*call option*) – опция, даваща на притежателя си правото, но не и задължението, да закупи базовия инструмент на определена цена, наречена цена на упражняване, на или преди определена дата.

Източник: БНБ.

2.8.4. Част IV. ДОПЪЛНИТЕЛНИ ПОКАЗАТЕЛИ

	VIII.2013	IX.2013	X.2013	XI.2013	XII.2013	I.2014	II.2014	III.2014	IV.2014	V.2014	VI.2014	VII.2014	VIII.2014
(млн. евро)													
1) Отчитат се със стандартна периодичност и своевременност:													
а) краткосрочен дълг в местна валута, индексирани към валутния курс	0.0	0.0	0.0	0.0	0.0	0.0	0.0	0.0	0.0	0.0	0.0	0.0	0.0
б) финансови инструменти, деноминирани в чуждестранна валута и изплащани с други средства (т.е. в местна валута)	93.1	92.2	91.8	91.9	91.3	76.6	75.9	76.0	75.8	76.4	76.3	77.0	77.5
- краткосрочни форуърди в слабо търгувани или неконвертируеми валути	0.0	0.0	0.0	0.0	0.0	0.0	0.0	0.0	0.0	0.0	0.0	0.0	0.0
- къси позиции	0.0	0.0	0.0	0.0	0.0	0.0	0.0	0.0	0.0	0.0	0.0	0.0	0.0
- дълги позиции	0.0	0.0	0.0	0.0	0.0	0.0	0.0	0.0	0.0	0.0	0.0	0.0	0.0
- други инструменти ¹	93.1	92.2	91.8	91.9	91.3	76.6	75.9	76.0	75.8	76.4	76.3	77.0	77.5
в) заложените активи	0.0	0.0	0.0	0.0	0.0	0.0	0.0	0.0	0.0	0.0	0.0	0.0	0.0
- включени в резервните активи	0.0	0.0	0.0	0.0	0.0	0.0	0.0	0.0	0.0	0.0	0.0	0.0	0.0
- включени в други активи в чуждестранна валута	0.0	0.0	0.0	0.0	0.0	0.0	0.0	0.0	0.0	0.0	0.0	0.0	0.0
г) ценни книжа, отдалени на заем или предмет на репо операции	0.0	0.0	0.0	0.0	0.0	0.0	0.0	0.0	0.0	0.0	0.0	0.0	0.0
- отдалени на заем или предмет на репо операции и включени в част I (-)	0.0	0.0	0.0	0.0	0.0	0.0	0.0	0.0	0.0	0.0	0.0	0.0	0.0
- отдалени на заем или предмет на репо операции и включени в част I (+)	0.0	0.0	0.0	0.0	0.0	0.0	0.0	0.0	0.0	0.0	0.0	0.0	0.0
- заети или придобити и включени в част I (+)	0.0	0.0	0.0	0.0	0.0	0.0	0.0	0.0	0.0	0.0	0.0	0.0	0.0
- заети или придобити и невключени в част I (+)	0.0	0.0	0.0	0.0	0.0	0.0	0.0	0.0	0.0	0.0	0.0	0.0	0.0
д) финансови деривативни активи (нетни по преобладаваща пазарна цена)	0.0	0.0	0.0	0.0	0.0	0.0	0.0	0.0	0.0	0.0	0.0	0.0	0.0
- форуърди	0.0	0.0	0.0	0.0	0.0	0.0	0.0	0.0	0.0	0.0	0.0	0.0	0.0
- фючърси	0.0	0.0	0.0	0.0	0.0	0.0	0.0	0.0	0.0	0.0	0.0	0.0	0.0
- суапове	0.0	0.0	0.0	0.0	0.0	0.0	0.0	0.0	0.0	0.0	0.0	0.0	0.0
- опции	0.0	0.0	0.0	0.0	0.0	0.0	0.0	0.0	0.0	0.0	0.0	0.0	0.0
е) деривати (форуърд, фючърс, опционни договори) с остатъчен матурирент, по-дълъг от една година	0.0	0.0	0.0	0.0	0.0	0.0	0.0	0.0	0.0	0.0	0.0	0.0	0.0
- агрегирани къси и дълги позиции във форуърди и фючърс в чуждестранни валути спрямо местната валута (включително форуърд частта на валутните суапове)	0.0	0.0	0.0	0.0	0.0	0.0	0.0	0.0	0.0	0.0	0.0	0.0	0.0
• къси позиции (-)	0.0	0.0	0.0	0.0	0.0	0.0	0.0	0.0	0.0	0.0	0.0	0.0	0.0
• дълги позиции (+)	0.0	0.0	0.0	0.0	0.0	0.0	0.0	0.0	0.0	0.0	0.0	0.0	0.0
- агрегирани къси и дълги позиции в опции в чуждестранни валути спрямо местната валута	0.0	0.0	0.0	0.0	0.0	0.0	0.0	0.0	0.0	0.0	0.0	0.0	0.0
• къси позиции	0.0	0.0	0.0	0.0	0.0	0.0	0.0	0.0	0.0	0.0	0.0	0.0	0.0
• дълги позиции	0.0	0.0	0.0	0.0	0.0	0.0	0.0	0.0	0.0	0.0	0.0	0.0	0.0
купени пут опции (put options) ²	0.0	0.0	0.0	0.0	0.0	0.0	0.0	0.0	0.0	0.0	0.0	0.0	0.0
записани кол опции (call options) ³	0.0	0.0	0.0	0.0	0.0	0.0	0.0	0.0	0.0	0.0	0.0	0.0	0.0
• дълги позиции	0.0	0.0	0.0	0.0	0.0	0.0	0.0	0.0	0.0	0.0	0.0	0.0	0.0
купени кол опции (call options)	0.0	0.0	0.0	0.0	0.0	0.0	0.0	0.0	0.0	0.0	0.0	0.0	0.0
записани пут опции (put options)	0.0	0.0	0.0	0.0	0.0	0.0	0.0	0.0	0.0	0.0	0.0	0.0	0.0
2) Разпространяват се с по-малка честота:													
а) валутна структура на резервите (по групи валути)	14875.3	14937.4	14451.6	14289.1	14425.9	13870.2	13588.6	13959.9	14061.6	13818.9	14322.5	15134.6	15330.5
- валути в кошницата на СТП	14873.7	14935.8	14450.0	14287.4	14424.2	13868.6	13586.9	13958.3	14060.0	13817.3	14320.9	15133.0	15328.9
- валути извън кошницата на СТП ⁴	1.6	1.6	1.6	1.6	1.6	1.6	1.6	1.6	1.6	1.6	1.6	1.6	1.6

¹ Държавни ценни книжа, издадени за структурната реформа (ЗУНК).

² Пут опция (put option) – опция, даваща правото, но не и задължението, за продажба на валута или на друг финансов инструмент на предварително определен период или дата.

³ Кол опция (call option) – опция, даваща на притежателя си правото, но не и задължението, да закупи базовия инструмент на определена цена, наречена цена на опцията, на или преди определена дата.

⁴ Включително монетарно злато.

Източник: БНБ.

2.9. ЦЕНТРАЛНИ КУРСОВЕ НА НЯКОИ ОСНОВНИ ВАЛУТИ

(лв.)

Септември 2014 г.	EUR	USD	(100) JPY	GBP	CHF	(10) TRY
1	1.95583	1.48925	1.42793	2.47495	1.62014	6.89474
2	1.95583	1.49129	1.42108	2.46544	1.62014	6.85991
3	1.95583	1.48721	1.41614	2.44923	1.61933	6.88018
4	1.95583	1.50275	1.42876	2.46575	1.62242	6.97340
5	1.95583	1.51053	1.43526	2.46156	1.62121	6.96719
8	1.95583	1.51064	1.43473	2.43763	1.62054	6.97713
9	1.95583	1.51591	1.42866	2.44326	1.62175	6.89376
10	1.95583	1.51275	1.41830	2.44097	1.62014	6.86136
11	1.95583	1.51286	1.41338	2.45769	1.61639	6.87704
12	1.95583	1.51251	1.40991	2.45522	1.61786	6.86088
15	1.95583	1.51486	1.41236	2.46032	1.61652	6.84239
16	1.95583	1.51041	1.41042	2.44723	1.61839	6.83021
17	1.95583	1.50959	1.40657	2.46450	1.61625	6.83379
18	1.95583	1.51945	1.39592	2.48107	1.61826	6.80407
19	1.95583	1.52181	1.39862	2.48675	1.62081	6.83618
23	1.95583	1.51709	1.39832	2.48833	1.62054	6.79320
24	1.95583	1.52489	1.40203	2.50010	1.61947	6.82139
25	1.95583	1.53857	1.40829	2.50619	1.61960	6.81854
26	1.95583	1.53615	1.40778	2.50523	1.62027	6.80620
29	1.95583	1.53990	1.40738	2.49882	1.62027	6.73333
30	1.95583	1.55434	1.41614	2.51618	1.62135	6.79603
Среден за месеца	1.95583	1.51585	1.42041	2.46255	1.61702	6.82599

Източник: БНБ.

2.10. ВАЛУТЕН КУРС НА ЛЕВА КЪМ ЩАТСКИЯ ДОЛАР

(лв.)

	Средномесечен		В края на периода	
	2013 г.	2014 г.	2013 г.	2014 г.
Януари	1.47207	1.43704	1.44342	1.44705
Февруари	1.46425	1.43201	1.48970	1.41593
Март	1.50966	1.41471	1.52740	1.41850
Април	1.50273	1.41600	1.49620	1.41215
Май	1.50991	1.42725	1.50379	1.43737
Юни	1.48308	1.43893	1.49528	1.43200
Юли	1.49544	1.44463	1.47332	1.46187
Август	1.46952	1.46883	1.47777	1.48304
Септември	1.46415	1.51585	1.44823	1.55434
Октомври	1.43449		1.43379	
Ноември	1.44956		1.43695	
Декември	1.42779		1.41902	

Източник: БНБ.

3 Фискален сектор

3.1. КОНСОЛИДИРАН ДЪРЖАВЕН БЮДЖЕТ*

(млн. лв.)

	2013 г.				2014 г.			
	III	VI	IX	XII	III	VI	VII	VIII
1. Приходи и помощи	6154.5	14165.4	21307.9	28981.4	6574.9	14170.1	16840.5	19215.1
2. Разходи	-6622.3	-13639.6	-20921.3	-29495.7	-7100.1	-14604.0	-17372.5	-19827.9
3. Трансфери	0.0	0.0	0.0	0.0	0.0	0.0	0.0	0.0
4. Вноска за бюджета на ЕС	-327.8	-533.4	-747.1	-934.1	-348.8	-561.7	-615.3	-662.8
5. Дефицит/излишък	-795.6	-7.6	-360.5	-1448.4	-874.0	-995.6	-1147.2	-1275.6
6. Финансиране	795.6	7.6	360.5	1448.4	874.0	995.6	1147.2	1275.6
6.1. Вътрешно и външно финансиране (нето)	813.6	11.7	331.5	1437.1	885.9	1031.1	1213.5	1330.5
- външно финансиране (нето)	-1268.4	-1364.6	-1395.4	-688.1	2.9	-22.7	2892.5	2901.8
- вътрешно финансиране (нето)	2082.0	1376.3	1726.9	2125.2	883.0	1053.8	-1679.0	-1571.3
6.2. Приватизация (+), придобиване на дялове и акции (-), възмездни средства (нето)	-18.0	-4.1	28.9	11.3	-11.9	-35.5	-66.3	-54.9
- приходи от приватизация	2.0	5.9	10.0	14.5	1.9	8.2	8.7	9.5

* На касова основа. Данните са към края на периода.

Източник: МФ – Консолидирана фискална програма.

3.2. ИЗПЪЛНЕНИЕ НА РЕПУБЛИКАНСКИЯ БЮДЖЕТ¹

(млн. лв.)

	2013 г.				2014 г.			
	III	VI	IX	XII	III	VI	VII	VIII
I. Приходи и помощи	4 106.1	9 006.8	13 202.2	17 943.6	4 086.4	8 705.3	10 370.4	11 823.2
1. Данъчни приходи	3 658.9	7 743.8	11 527.6	15 621.1	3 643.9	7 729.7	9 117.9	10 474.5
2. Неданъчни приходи и помощи	447.3	1 263.0	1 674.6	2 322.5	442.5	975.6	1 252.4	1 348.7
II. Разходи и трансфери	4 337.5	8 452.4	12 768.4	18 132.2	4 449.9	9 027.6	10 710.8	12 168.3
1. Разходи	1 901.6	3 644.3	5 560.5	7 840.2	1 937.5	4 049.2	4 886.2	5 473.8
2. Трансфери	2 435.9	4 808.0	7 207.9	10 291.9	2 512.4	4 978.4	5 824.6	6 694.5
III. Вноска за бюджета на ЕС	327.8	533.4	747.1	934.1	348.8	561.7	615.3	662.8
IV. Дефицит (-)/излишък (+)								
1. Първичен дефицит/излишък ²	-249.1	382.3	314.2	-470.7	-521.8	-662.5	-511.2	-553.0
2. Вътрешен дефицит/излишък ³	-309.5	302.4	126.4	-653.3	-636.3	-775.7	-704.1	-755.8
3. Касов дефицит/излишък	-559.2	21.1	-313.4	-1 122.7	-712.4	-884.0	-955.7	-1 007.9
V. Финансиране на касовия дефицит/излишък	559.2	-21.1	313.4	1 122.7	712.4	884.0	955.7	1 007.9
1. Вътрешно и външно финансиране (нето)	572.7	-9.3	317.3	1 117.7	719.2	903.0	1 002.1	1 053.0
- външно финансиране (нето)	-1 262.7	-1 355.4	-1 380.4	-686.8	8.0	-54.2	2 841.7	2 836.1
- вътрешно финансиране (нето)	1 835.3	1 346.1	1 697.7	1 804.6	711.2	957.2	-1 839.6	-1 783.1
2. Приватизация (+), придобиване на дялове и акции (-), възмездни средства (нето)	-13.4	-11.8	-4.0	4.9	-6.8	-19.0	-46.4	-45.1
- приходи от приватизация	0.8	0.9	1.3	1.3	0.0	0.1	0.1	0.1

¹ На касова основа. Данните са към края на периода.² Включва вътрешния дефицит/излишък и разходи за лихви по вътрешни заеми.³ Включва касовия дефицит/излишък и разходи за лихви по външни заеми.

Източник: МФ – Данни по републиканския бюджет.

3.3. ДЪРЖАВЕН ДЪЛГ¹

(млн. евро)

	2013 г.					2014 г.							
	VIII	IX	X	XI	XII	I	II	III	IV	V	VI	VII	VIII
Вътрешен държавен дълг	2 817.3	2 992.8	3 063.3	3 134.4	3 215.8	3 661.4	3 658.5	3 709.7	3 760.1	3 632.3	4 129.2	3 925.3	3 977.0
Външен държавен дълг	3 707.7	3 679.5	3 661.7	3 649.5	4 002.8	4 024.6	4 025.9	4 004.4	3 989.4	3 994.4	3 986.7	5 498.9	5 509.9
I. Облигации	1 770.8	1 754.4	1 746.4	1 748.1	1 738.2	1 753.8	1 736.5	1 737.9	1 734.4	1 748.4	1 745.4	3 255.0	3 266.7
1.1. Глобални облигации в щатски долари с падеж 2015 г.	820.8	804.4	796.4	798.1	788.2	803.8	786.5	787.9	784.4	798.4	795.4	812.0	823.7
1.2. Български облигации, деноминирани в евро, емитирани на МКП с падеж 2017 г.	950.0	950.0	950.0	950.0	950.0	950.0	950.0	950.0	950.0	950.0	950.0	950.0	950.0
1.3. Български облигации, деноминирани в евро, емитирани на МКП с падеж 2024 г.	-	-	-	-	-	-	-	-	-	-	-	1 493.0	1 493.0
II. Държавни заеми	1 936.9	1 925.0	1 915.3	1 901.4	2 264.6	2 270.8	2 289.4	2 266.5	2 255.0	2 246.0	2 241.3	2 243.9	2 243.1
Общо държавен дълг	6 525.0	6 672.2	6 725.0	6 783.9	7 218.7	7 686.0	7 684.4	7 714.1	7 749.5	7 626.7	8 115.9	9 424.2	9 486.8
Общо държавен дълг/БВП (%)²	16.3	16.7	16.8	17.0	18.1	19.0	19.0	19.0	19.1	18.8	20.0	23.3	23.4

¹ Размерът на дълга е по номинал. Преизчислението на дълга в евро е по централния курс на БНБ за съответните чуждестранни валути към края на съответните периоди. Данните за последния месец са предварителни.

² При БВП за 2013 г. – 39 940 млн. евро (предварителни данни на НСИ от 5 март 2014 г.) и 40 497 млн. евро за 2014 г. (прогноза на БНБ).

Източници: МФ – месечен бюлетин *Държавен дълг* и НСИ.

3.4. ДЪЛГ НА СЕКТОР ДЪРЖАВНО УПРАВЛЕНИЕ (МААСТРИХТСКИ ДЪЛГ)¹

(млн. лв.)

	ESA'95 код	2013 г.				2014 г.
		I тримесечие	II тримесечие	III тримесечие	IV тримесечие	I тримесечие
Сектор държавно управление (S.13)		14 113.2	14 143.1	13 616.8	14 732.9	15 758.2
Валута и депозити	AF.2	-	-	-	-	-
Ценни книги, различни от акции	AF.33	9 145.9	9 310.6	8 832.3	9 207.0	10 200.5
краткосрочни ценни книги	AF.331	794.2	794.2	298.9	298.9	1 498.7
дългосрочни ценни книги	AF.332	8 351.6	8 516.3	8 533.4	8 908.2	8 701.7
Заеми	AF.4	4 967.4	4 832.6	4 784.5	5 525.9	5 557.8
краткосрочни заеми	AF.41	16.7	16.2	18.9	18.2	30.9
дългосрочни заеми	AF.42	4 950.7	4 816.4	4 765.6	5 507.6	5 526.9
Подсектор централно държавно управление (S.1311)		13 800.7	13 869.6	13 350.8	14 504.8	15 505.2
Валута и депозити	AF.2	-	-	-	-	-
Ценни книги, различни от акции	AF.33	9 578.6	9 759.1	9 285.0	9 689.5	10 654.8
краткосрочни ценни книги	AF.331	800.3	800.3	300.3	300.3	1 500.3
дългосрочни ценни книги	AF.332	8 778.3	8 958.8	8 984.7	9 389.2	9 154.6
Заеми	AF.4	4 222.0	4 110.5	4 065.8	4 815.3	4 850.4
краткосрочни заеми	AF.41	2.7	2.7	2.7	2.7	2.7
дългосрочни заеми	AF.42	4 219.4	4 107.8	4 063.2	4 812.6	4 847.7
Подсектор местно държавно управление (S.1313)		942.1	903.9	918.9	932.8	919.3
Валута и депозити	AF.2	-	-	-	-	-
Ценни книги, различни от акции	AF.33	110.0	103.5	102.2	98.1	96.2
краткосрочни ценни книги	AF.331	0.0	0.0	0.0	0.0	0.0
дългосрочни ценни книги	AF.332	110.0	103.5	102.2	98.1	96.2
Заеми	AF.4	832.1	800.4	816.7	834.7	823.1
краткосрочни заеми	AF.41	14.0	13.5	16.2	15.6	28.2
дългосрочни заеми	AF.42	818.1	786.9	800.5	819.1	794.9
Подсектор социалноосигурителни фондове (S.1314)		13.1	11.4	11.4	9.6	9.6
Валута и депозити	AF.2	-	-	-	-	-
Ценни книги, различни от акции	AF.33	0.0	0.0	0.0	0.0	0.0
краткосрочни ценни книги	AF.331	0.0	0.0	0.0	0.0	0.0
дългосрочни ценни книги	AF.332	0.0	0.0	0.0	0.0	0.0
Заеми	AF.4	13.1	11.4	11.4	9.6	9.6
краткосрочни заеми	AF.41	0.0	0.0	0.0	0.0	0.0
дългосрочни заеми	AF.42	13.1	11.4	11.4	9.6	9.6
Дълг на сектор държавно управление (S.13)/БВП² (%)		18.1	18.1	17.4	18.9	19.9

¹ Консолидирани данни на сектор *държавно управление* (S.13). Таблицата е съставена по ECC'95 методология в съответствие с Регламент (ЕО) № 1222/2004 на Съвета от 28 юни 2004 г.

² При БВП за 2013 г. – 78 115 млн. лв. (предварителни данни на НСИ от 5 март 2014 г.) и 79 205 млн. лв. за 2014 г. (прогноза на БНБ).

Източник: МФ.

4 Реален сектор

4.1. БВП – РАЗХОДИ ЗА КРАЙНО ИЗПОЛЗВАНЕ*

(млн. лв. по текущи цени)

	2013					2014	
	I трим.	II трим.	III трим.	IV трим.	Общо	I трим.	II трим.
Крайно потребление	14 310	15 718	14 768	17 695	62 491	14 503	15 482
Индивидуално	12 808	14 090	13 153	15 698	55 748	12 990	13 828
Домакинства	11 251	12 337	11 506	13 832	48 926	11 270	12 031
Нетърговски организации, обслужващи домакинствата	86	86	102	55	328	84	83
Правителство	1 471	1 667	1 545	1 812	6 494	1 636	1 714
Колективно	1 502	1 628	1 615	1 997	6 742	1 513	1 654
Брутно образуване на основен капитал	2 974	4 045	4 253	4 898	16 170	2 821	4 216
Изменение на запасите	-114	153	36	112	188	112	154
Салдо (износ/внос)	-762	-732	2 003	-1 242	-733	-1 339	-334
Износ на стоки и услуги	11 909	13 315	16 536	13 095	54 856	11 404	13 569
Внос на стоки и услуги	12 671	14 047	14 534	14 337	55 589	12 743	13 904
Статистическа разлика	0	0	0	0	0	0	0
Брутен вътрешен продукт	16 407	19 185	21 060	21 463	78 115	16 097	19 517

* Неизгладени данни. Предварителни данни към 3 септември 2014 г.

Източник: НСИ.

4.2. БВП – ПРОИЗВОДСТВЕН МЕТОД*

(млн. лв. по текущи цени)

	2013					2014	
	I трим.	II трим.	III трим.	IV трим.	Общо	I трим.	II трим.
Селско, горско и рибно стопанство	522	783	1 315	697	3 318	401	794
Добивна промишленост; преработваща промишленост; производство и разпределение на електрическа и топлинна енергия и на газообразни горива; доставяне на води; канализационни услуги, управление на отпадъци и възстановяване	3 874	4 372	4 457	4 195	16 897	3 763	4 659
Строителство	703	1 008	1 118	925	3 754	733	933
Търговия, ремонт на автомобили и мотоциклети; транспорт, складиране и пощи; хотелиерство и ресторантьорство	2 220	3 130	3 566	4 161	13 077	2 251	3 202
Създаване и разпространение на информация и творчески продукти; далекосъобщения	774	874	998	983	3 629	765	827
Финансови и застрахователни дейности	1 191	1 140	1 199	1 331	4 861	1 222	1 262
Операции с недвижими имоти	1 608	1 666	1 587	1 632	6 493	1 637	1 736
Професионални дейности и научни изследвания; административни и спомагателни дейности	637	809	1 074	1 243	3 763	574	740
Държавно управление; образование; хуманно здравеопазване и социална работа	2 113	2 328	2 212	3 010	9 662	2 178	2 186
Култура, спорт и развлечения; други дейности; дейности на домакинства като работодатели; недиференцирани дейности на домакинства по производство на стоки и услуги за собствено потребление; дейности на екстериториални организации и служби	262	311	481	571	1 625	247	303
Брутна добавена стойност по базисни цени, общо	13 903	16 421	18 007	18 747	67 078	13 772	16 643
Корективи	2 504	2 764	3 053	2 716	11 037	2 325	2 874
БРУТЕН ВЪТРЕШЕН ПРОДУКТ	16 407	19 185	21 060	21 463	78 115	16 097	19 517
Индекс на физическия обем (%)	0.9	-0.1	1.1	1.6	0.9	1.4	2.1
<i>съответния период на предходната година = 100</i>							

* Неизгладени данни. Предварителни данни към 3 септември 2014 г.

Източник: НСИ.

4.3. ИКОНОМИЧЕСКА АКТИВНОСТ

4.3.1. НАЕТИ ЛИЦА ПО ТРУДОВО ИЛИ СЛУЖЕБНО ПРАВООТНОШЕНИЕ*

		Списъчен брой**			Изменение спрямо предходния месец (%)			
		Общо за икономиката			Общо за икономиката			
			Обществен сектор	Частен сектор		Селско, горско стопанство и риболов	Индустрия	Услуги
2013	Януари	2 224 022	582 584	1 641 438	-1.58	-3.56	-1.86	-1.35
	Февруари	2 226 206	584 396	1 641 810	0.10	-0.12	-0.14	0.23
	Март	2 230 612	584 907	1 645 705	0.20	5.52	0.09	0.02
	Април	2 248 925	584 195	1 664 730	0.82	5.13	0.65	0.71
	Май	2 280 139	582 574	1 697 565	1.39	2.86	0.21	1.89
	Юни	2 305 513	579 100	1 726 413	1.11	2.23	0.33	1.43
	Юли	2 313 375	574 093	1 739 282	0.34	-0.60	0.27	0.42
	Август	2 302 360	572 198	1 730 162	-0.48	-0.93	-0.42	-0.48
	Септември	2 264 725	578 736	1 685 989	-1.63	0.13	-0.59	-2.21
	Октомври	2 235 433	576 191	1 659 242	-1.29	-1.76	-0.14	-1.82
	Ноември	2 227 396	573 884	1 653 512	-0.36	-2.99	-0.08	-0.37
	Декември	2 207 601	568 853	1 638 748	-0.89	-4.96	-1.27	-0.51
2014	Януари	2 211 578	565 329	1 646 249	0.18	-1.57	0.01	0.34
	Февруари	2 213 618	565 310	1 648 308	0.09	1.49	0.23	-0.04
	Март	2 216 090	559 174	1 656 916	0.11	6.68	0.26	-0.26
	Април	2 233 659	553 417	1 680 242	0.79	3.72	0.93	0.59
	Май	2 266 137	558 262	1 707 875	1.45	2.44	-0.16	2.19
	Юни	2 300 287	560 001	1 740 286	1.51	1.08	0.48	2.02

* Предварителни данни.

** Списъчен брой към последния работен ден на месеца.

Източник: НСИ.

4.3.2. БЕЗРАБОТИЦА

		Регистрирани безработни в края на месеца (брой)			Процент от работната сила (общо)
		Общо	Безработни до 29 години включително		
			Възрастни		
2013	Януари	391 683	82 229	309 454	11.9
	Февруари	392 748	81 861	310 887	12.0
	Март	388 523	80 207	308 316	11.8
	Април	380 485	77 432	303 053	11.6
	Май	360 786	71 163	289 623	11.0
	Юни	351 587	68 942	282 645	10.7
	Юли	355 039	72 166	282 873	10.8
	Август	351 438	70 830	280 608	10.7
	Септември	354 563	71 330	283 233	10.8
	Октомври	366 967	73 584	293 383	11.2
	Ноември	376 561	73 413	303 148	11.5
	Декември	386 177	73 477	312 700	11.8
2014	Януари	401 233	76 414	324 819	12.2
	Февруари	400 943	75 686	325 257	12.2
	Март	398 858	73 838	325 020	12.2
	Април	386 625	68 290	318 335	11.8
	Май	367 499	62 320	305 179	11.2
	Юни	351 252	58 575	292 677	10.7
	Юли	347 249	58 260	288 989	10.6
	Август	342 503	57 051	285 452	10.4

Източник: Агенция по заетостта.

4.4. СРЕДНА МЕСЕЧНА РАБОТНА ЗАПЛАТА НА НАЕТИТЕ ЛИЦА ПО ТРУДОВО ИЛИ СЛУЖЕБНО ПРАВООТНОШЕНИЕ*

(лв.)

		Общо за икономиката					
		Сектори по форма на собственост		Икономически сектори			
		Обществен сектор	Частен сектор	Селско, горско стопанство и риболов	Индустрия	Услуги	
2013	Януари	773	796	764	616	688	822
	Февруари	766	768	765	638	689	809
	Март	796	805	792	679	735	831
	Април	809	847	795	683	709	864
	Май	799	823	791	654	723	844
	Юни	789	805	783	712	732	820
	Юли	800	841	786	689	721	843
	Август	777	791	772	659	712	814
	Септември	801	850	784	738	736	836
	Октомври	820	904	790	709	723	874
	Ноември	818	844	809	660	740	865
	Декември	846	919	820	710	751	899
2014	Януари	794	859	771	628	724	836
	Февруари	780	818	767	634	725	814
	Март	813	857	798	684	767	842
	Април	834	919	805	668	770	875
	Май	816	878	794	651	755	854
	Юни	802	862	783	674	759	830

* Предварителни данни.

Източник: НСИ.

4.5. ИЗМЕНЕНИЕ НА ПОТРЕБИТЕЛСКИТЕ ЦЕНИ

(%)

		Спрямо предходния месец		Спрямо съответния месец на предходната година		Спрямо декември на предходната година	
		Индекс на потребителските цени	Хармонизиран индекс на потребителските цени	Индекс на потребителските цени	Хармонизиран индекс на потребителските цени	Индекс на потребителските цени	Хармонизиран индекс на потребителските цени
2013	Януари	0.4	0.2	4.4	2.6	0.4	0.2
	Февруари	0.1	0.2	3.6	2.2	0.5	0.4
	Март	-0.5	-0.4	2.7	1.6	-0.1	0.0
	Април	-0.4	-0.4	2.0	0.9	-0.5	-0.5
	Май	-0.1	0.0	2.0	1.0	-0.7	-0.5
	Юни	-0.4	-0.3	2.6	1.2	-1.1	-0.8
	Юли	-0.5	-0.1	0.5	0.0	-1.6	-0.9
	Август	-0.6	-0.2	-0.7	-0.7	-2.2	-1.1
	Септември	0.1	-0.3	-1.6	-1.3	-2.1	-1.3
	Октомври	0.5	0.2	-1.4	-1.1	-1.7	-1.2
	Ноември	-0.2	-0.1	-1.5	-1.0	-1.9	-1.3
	Декември	0.3	0.4	-1.6	-0.9	-1.6	-0.9
2014	Януари	-0.2	-0.2	-2.2	-1.3	-0.2	-0.2
	Февруари	-0.4	-0.6	-2.6	-2.1	-0.6	-0.9
	Март	-0.2	-0.3	-2.3	-2.0	-0.8	-1.2
	Април	0.3	0.2	-1.6	-1.3	-0.5	-0.9
	Май	-0.5	-0.5	-2.0	-1.8	-1.0	-1.4
	Юни	-0.4	-0.3	-1.9	-1.8	-1.4	-1.7
	Юли	0.4	0.6	-1.0	-1.1	-1.0	-1.1
	Август	-0.2	-0.1	-0.6	-1.0	-1.2	-1.2

Източник: НСИ.

Методологически бележки

	Общи бележки и институционални сектори	110
1	Финансов сектор	
	Парична статистика.....	117
	Секторна таблица.....	121
	Лихвена статистика.....	128
2	Външен сектор	
	Платежен баланс	132
	Внос и износ.....	139
	Брутен външен дълг	140
	Международна инвестиционна позиция на България.....	143
	Международни резерви и ликвидност в чуждестранна валута на България.....	146
3	Фискален сектор	149
4	Реален сектор	149

Общи бележки и институционални сектори

Общи бележки

Месечният *Информационен бюлетин* на БНБ включва данни за състоянието и динамиката на националната икономика. Акцентът пада върху финансовия и външния сектор, информацията за които се подготвя в БНБ.

В зависимост от наличността, спецификата, съпоставимостта и сравнимостта на данните таблици и графиките могат да съдържат информация както за отделни периоди (месеци, тримесечия, години), така и с натрупване от началото на годината.

Общи принципи

ИНСТИТУЦИОНАЛНИ СЕКТОРИ СЪГЛАСНО ЕСС '95¹

1. Институционална единица и сектори

Институционалната единица е елементарен икономически център на вземане на решения, който се характеризира с постоянство в поведението си и свобода при вземане на решенията при изпълнение на основните си функции.

В заключение следните субекти се смятат за институционални единици:

а) единици, които притежават пълен набор от сметки и независимост при вземане на решения:

- 1) частни и обществени предприятия;
- 2) кооперации или сдружения, които са признати за независими юридически лица;
- 3) обществени производители, които по силата на специално законодателство са признати за независими юридически лица;
- 4) нестопански организации, които са признати за независими юридически лица;
- 5) агенции на държавното управление.

б) единици, които притежават пълен набор от сметки и за които се смята, че са независими при вземане на решения – квазипредприятия.

в) единици, за които не е задължително да притежават пълен набор от сметки, но по условие се смятат, че са независими при вземане на решения:

- 1) домакинства;
- 2) национални резидентни единици.

Институционалните единици трябва да бъдат обединени в групировки, наречени институционални сектори или само сектори, някои от които са разделени на подсектори. Всеки един от секторите или подсекторите обединява институционалните единици, които имат сходен тип икономическо поведение. При определяне на сектора, към който институционалната единица да бъде отнесена, когато основната ѝ функция е да произвежда стоки и да извършва услуги, най-напред е необходимо да се установи видът на производителя, към който тя принадлежи.

В ЕСС се различават три вида производители:

- а) частни и обществени пазарни производители;
- б) частни производители на стоки и услуги, предназначени за собствено крайно потребление;
- в) частни и обществени други непазарни производители.

Институционалните единици, които са пазарни производители, се класифицират в сектори *нефинансови предприятия* (S.11), *финансови предприятия* (S.12) или *домакинства* (S.14). Институционалните единици, които са частни производители на стоки и услуги, предназначени за собствено крайно потребление, се класифицират в сектор *домакинства* (S.14) заедно с некорпорирани предприятия, притежавани от домакинствата. Институционалните единици, които са други непазарни производители, се класифицират в сектор *държавно управление* (S.13) или в сектор *нетърговски институции, обслужващи домакинствата* (S.15).

2. Описание на различните сектори

Сектор *нефинансови предприятия* (S.11)

Секторът *нефинансови предприятия* се състои от институционални единици, чиито дистрибу-

¹ Европейска система от сметки (ЕСС '95); Регламент (ЕО) № 2223/96 на Съвета от 25 юни 1996 г., глава II *Единици и групиране на единиците*. Европейската система от сметки е разработена от Евростат международна рамка от сметки за систематично и детайлно описание на икономиката на страната като цяло, нейните компоненти, както и отношенията ѝ с други икономики. Тя е съвместима напълно със СНС '93 (на МВФ, ООН, ОИСР, Европейската комисия и Световната банка). ЕСС '95 акцентира предимно върху условията и данните, необходими на ЕС.

тивни и финансови трансакции се различават от тези на техните собственици и които са пазарни производители, чиято основна дейност е производството на стоки и нефинансови услуги. Секторът *нефинансови предприятия* включва също и нефинансови квазипредприятия.

Разглежданите институционални единици са следните:

- а) частни и обществени предприятия, които са пазарни производители и са основно ангажирани с производството на стоки и нефинансови услуги;
- б) кооперации и сдружения, които са признати за независими юридически лица и са пазарни производители, основно ангажирани с производството на стоки и нефинансови услуги;
- в) обществени производители, признати за независими юридически лица по силата на специално законодателство, и които са пазарни производители, основно ангажирани с производството на стоки и нефинансови услуги;
- г) нестопански институции или асоциации, обслужващи нефинансови предприятия, които са признати за независими юридически лица и са пазарни производители, основно ангажирани с производството на стоки и нефинансови услуги;
- д) холдингови дружества, контролиращи група от предприятия, които са пазарни производители, в случай че преобладаващият вид дейност на групата от предприятия като цяло – измерена на база добавена стойност – е производство на стоки и нефинансови услуги;
- е) частни и обществени квазипредприятия, които са пазарни производители, основно ангажирани с производството на стоки и нефинансови услуги.

Сектор *финансови предприятия* (S.12)

Секторът *финансови предприятия* се състои от всички предприятия и квазипредприятия, които са ангажирани основно с финансово посредничество (финансови посредници) и/или със спомагателни финансови дейности (финансови предприятия, ангажирани със спомагателни финансови дейности). Финансовото посредничество е дейност, при която дадена институционална единица придобива финансови активи и в същото време поема пасиви за своя собствена сметка чрез участието си във финансови операции на пазара. Активите и пасивите на финансовите посредници имат различни характеристики, включително и това, че фондовете се трансформират или преназначат във връзка с падеж, мащаб, риск и други подобни в процеса на самото финансово посредничество.

Спомагателните финансови дейности са дейности, които са тясно свързани с финансовото посредничество, но са различни от него.

Институционални единици, включени в сектор *финансови предприятия* (S.12), са следните:

- а) частни или обществени предприятия, които са основно ангажирани с финансово посредничество и/или със спомагателни финансови дейности;
- б) кооперации и сдружения, които са признати за независими юридически лица и са основно ангажирани с финансово посредничество и/или със спомагателни финансови дейности;
- в) публични производители, които по силата на специално законодателство са признати за независими юридически лица и са основно ангажирани с финансово посредничество и/или със спомагателни финансови дейности;
- г) нестопански институции, които са признати за независими юридически лица и са основно ангажирани с финансово посредничество и/или със спомагателни финансови дейности, или обслужват финансови предприятия;
- д) холдингови дружества, ако групата от филиали в рамките на икономическата територия като цяло е основно ангажирана с финансово посредничество и/или със спомагателни финансови дейности;
- е) неинкорпорирани взаимни фондове, включващи инвестиционни портфейли, притежавани от група участници, чието управление се поема в повечето случаи от други финансови предприятия. Тези фондове са по правило институционални единици, които са отделни от управляващите финансови предприятия;
- ж) финансови квазипредприятия².

² Неинкорпорирани единици, които са основно ангажирани с финансово посредничество и са обект на управление и надзор (в повечето случаи класифицирани в подсектор *други парични финансови институции* или *застрахователни дружества и пенсионни фондове*), и за които се смята, че се ползват с независимост при вземане на решения и имат автономно управление, независимо от техните собственици. Тяхното икономическо и финансово поведение е подобно на това на финансовите предприятия. Следователно те се разглеждат като отделни институционални единици. Примери за такива са клоновете на нерезидентни финансови корпорации.

Сектор *финансови предприятия* включва пет подсектора: *централна банка* (S.121); *други парично-финансови институции* (S.122); *други финансови посредници, с изключение на застрахователни дружества и пенсионни фондове* (S.123); *финансови предприятия, ангажирани със спомагателни финансови дейности* (S.124); *застрахователни дружества и пенсионни фондове* (S.125).

Подсектор *централна банка* (S.121)

Подсектор *централна банка* (S.121) се състои от всички финансови предприятия и квазипредприятия, чиято основна функция е емитиране на парични средства, поддържане на вътрешната и външната стабилност на националната валута и управление на всички или на част от международните резерви на страната.

В подсектор S.121 са класифицирани следните финансови посредници:

- а) националната централна банка, също и в случай че тя е част от Европейската система на централните банки;
- б) централни парични агенции, предимно с публичен произход (например агенции за управление на чуждестранна валута или емитиращи парични средства), които поддържат пълен набор от сметки и се ползват с независимост при вземане на решения по отношение централното държавно управление. Тези дейности се извършват предимно или в рамките на централното държавно управление, или в рамките на централната банка. В тези случаи не съществуват отделни институционални единици.

Подсекторът S.121 не включва агенции и организации, които са различни от централната банка и регулират или надзирават финансови корпорации или финансови пазари.

Подсектор *други парично-финансови институции* (S.122)

Подсектор *други парично-финансови институции* (S.122) се състои от всички финансови предприятия и квазипредприятия, с изключение на тези, класифицирани в подсектор *централна банка*, които са основно ангажирани с финансово посредничество и чиято дейност е да получават депозити и/или близки заместители на депозити от други институционални единици, различни от парично-финансовите предприятия, както и да дават заеми и/или да инвестират в ценни книжа за своя собствена сметка.

Парично-финансовите институции не могат да бъдат описани най-общо като банки, тъй като е възможно те да включват някои финансови предприятия, които сами по себе си да не се определят като банки, както и такива, на които в някои държави не е разрешено да се определят като банки, докато други финансови предприятия, описващи себе си като банки, може на практика да не са парично-финансови институции. В общия случай в подсектор S.122 се класифицират следните финансови посредници:

- а) търговски банки, универсални банки, многоцелеви банки;
- б) спестовни банки (включително доверителни спестовни банки, спестовни банки и кредитни организации);
- в) пощенски джиро институции, пощенски банки, джиро банки;
- г) селскостопански кредитни банки, земеделски кредитни банки;
- д) кооперативни кредитни банки, кредитни съюзи;
- е) специализирани банки (например търговски банки, емисионни къщи, частни банки).

В подсектор S.122 могат също да бъдат класифицирани следните финансови посредници, когато тяхната дейност е свързана с получаването на обратно платими фондове от обществото под формата на депозити или под други форми като например продължително емитиране на облигации и други сравними ценни книжа (в обратен случай те ще трябва да бъдат класифицирани в подсектор S.123):

- а) предприятия, които са ангажирани с предоставяне на ипотечи (включително и строителни дружества, ипотечни банки и институции за ипотечно кредитиране);
- б) взаимни фондове (включително тръстове, специализирани инвестиционни тръстове и други колективни инвестиционни схеми, например предприятия за колективно инвестиране в прехвърляеми ценни книжа – ПКИПЦК);
- в) общински кредитни институции.

Подсектор S.122 не включва:

- а) холдингови дружества, само контролиращи и управляващи група, състояща се предимно от други парично-финансови институции, но които сами по себе си не са други парично-финансови институции. Те се класифицират в подсектор S.123;

- б) нестопански институции, признати като независими юридически лица, обслужващи други парично-финансови институции, но които не са ангажирани с финансово посредничество. Те се класифицират в подсектор S.124.

Подсектор други финансови посредници, с изключение на застрахователни дружества и пенсионни фондове (S.123)

Подсектор *други финансови посредници, с изключение на застрахователни предприятия и пенсионни фондове* (S.123) се състои от всички финансови предприятия и квазипредприятия, които са основно ангажирани с финансово посредничество, като поемат задължения под форма, различна от парични средства, депозити и/или близки заместители на депозити от институционални единици, различни от парично-финансови институции, или застрахователни технически резерви.

Подсектор S.123 включва различни видове финансови посредници и по-специално тези, които са предимно ангажирани с дългосрочно финансиране. В повечето случаи този преобладаващ матуритет формира базата за разграничаване от подсектор *други парично-финансови институции*. Граничната линия с подсектор *застрахователни дружества и пенсионни фондове* може да се определи на базата на отсъствието на пасиви под формата на застрахователни технически резерви.

В подсектор S.123 по-специално се класифицират следните финансови предприятия и квазипредприятия, освен ако те са парично-финансови институции – ПФИ:

- а) предприятия, които са ангажирани с финансов лизинг;
- б) предприятия, които са ангажирани с покупко-продажба на изплащане и с отпускане на потребителски или търговски кредити;
- в) предприятия, които са ангажирани с факторинг;
- г) дилъри на ценни книжа и деривативи (за собствена сметка);
- д) специализирани финансови корпорации като например компании с рискови и развоен капитал, компании, финансиращи внос и износ;
- е) дружества със специална инвестиционна дейност, които са създадени да бъдат държатели на секюритизирани активи;
- ж) финансови посредници, които получават депозити и/или близки заместители на депозити само от парично-финансови институции;
- з) холдингови дружества, които само контролират и управляват група от филиали, основно ангажирани с финансово посредничество и/или със спомагателни финансови дейности, но сами по себе си не са финансови предприятия.

Подсектор S.123 не включва нестопански институции, признати за независими юридически лица, обслужващи други финансови посредници, с изключение на застрахователни корпорации и пенсионни фондове, но които не са ангажирани с финансово посредничество. Те са класифицирани в подсектор S.124.

Подсектор финансови предприятия, ангажирани със спомагателни финансови дейности (S.124)

Подсектор *финансови предприятия, ангажирани със спомагателни финансови дейности* (S.124) се състои от всички финансови предприятия и квазипредприятия, които са основно ангажирани със спомагателни финансови дейности, т.е. те са тясно свързани с финансовото посредничество, но сами по себе си не са финансови посредници.

В подсектор S.124 по-специално са класифицирани следните финансови предприятия и квазипредприятия:

- а) застрахователни брокери, администратори на компенсации и загуби, консултанти по застрахователни и пенсионни дела и други;
- б) брокери на заеми, брокери на ценни книжа, инвестиционни съветници и други;
- в) предприятия за листване, които ръководят емитирането на ценни книжа;
- г) предприятия, чиято основна функция е да гарантират задължения чрез джирисване, менителници и други подобни инструменти;
- д) предприятия, които организират деривативни и хеджингови инструменти като например суапове, опции и фючърси (без да ги емитират);
- е) предприятия, които осигуряват инфраструктура за финансовите пазари;
- ж) централни надзорни органи за финансови посредници и финансови пазари, когато те са отделни институционални единици;

- з) администратори на пенсионни фондове, взаимни фондове и други;
- и) предприятия, действащи като фондови борси и застрахователни борси;
- й) нестопански институции, които са признати за независими юридически лица, обслужващи финансови предприятия, но не са ангажирани с финансово посредничество или със спомагателни финансови дейности.

Подсектор S.124 не включва холдингови дружества, които само контролират и управляват група от филиали, основно ангажирани със спомагателни финансови дейности, но сами по себе си не са финансови предприятия, ангажирани със спомагателни финансови дейности. Те се класифицират в подсектор S.123.

Подсектор застрахователни дружества и пенсионни фондове (S.125)

Подсектор *застрахователни дружества и пенсионни фондове* (S.125) се състои от всички финансови предприятия и квазипредприятия, които са основно ангажирани с финансово посредничество като следствие от групирането на рисковете.

Изпълняваните застрахователни договори могат да се отнасят до отделни лица и/или групи, независимо от това дали участието възниква от общо задължение, наложено от държавно управление. В допълнение на това, договорите за обществено осигуряване понякога представляват значителна част от изпълняваните договори. Подсектор S.125 включва както застрахователни дружества, така и презастрахователни дружества.

Подсектор S.125 не включва:

- а) институционални единици, които отговарят на всеки един от двата критерия. Те се класифицират в подсектор S.1314;
- б) холдингови дружества, които само контролират и управляват група, състояща се предимно от застрахователни дружества и пенсионни фондове, но сами по себе си не са застрахователни дружества и пенсионни фондове. Те се класифицират в подсектор S.123.
- в) нестопански институции, признати за независими юридически лица, обслужващи застрахователни дружества и пенсионни фондове, но които не са ангажирани с финансово посредничество. Те се класифицират в подсектор S.124.

Подсектор *застрахователни дружества и пенсионни фондове* може да бъде разделен на:

- а) застрахователни дружества;
- б) (автономни) пенсионни фондове.

Автономни пенсионни фондове са пенсионни фондове, които са независими при вземане на решения и поддържат пълен набор от сметки. Следователно те са институционални единици. Неавтономните пенсионни фондове не са институционални единици и остават част от институционалната единица, която ги е създала.

Сектор държавно управление (S.13)

Сектор *държавно управление* (S.13) включва всички институционални единици, производители на друга непазарна продукция, която е предназначена за индивидуално и колективно потребление и се финансира главно от задължителни плащания, извършвани от единици, принадлежащи към други сектори, и/или всички институционални единици, основно ангажирани с преразпределение на национален доход и богатство.

Институционалните единици, включени в сектор S.13, са следните:

- а) единици на държавното управление (с изключение на обществени производители, които са организирани като обществени предприятия или по силата на специално законодателство са признати за независими юридически лица, или квазипредприятия, когато са класифицирани в нефинансовите или финансови сектори), които администрират и финансират група от дейности, основно осигуряващи непазарни стоки и услуги, за благо на обществото;
- б) нестопански институции, признати за независими юридически лица, които са производители на друга непазарна продукция и се контролират и финансират основно от държавното управление;
- в) независими пенсионни фондове, ако отговарят на изискванията за социалноосигурителни фондове.

Сектор *държавно управление* е разделен на четири подсектора: *централно държавно управление* (S.1311); *федерално държавно управление* (S.1312); *местно държавно управление* (S.1313); *социалноосигурителни фондове* (S.1314).

Подсектор централно държавно управление (S.1311)

Подсектор *централно държавно управление* (S.1311) включва всички административни институционални единици на държавата и други централни агенции, чиято компетенция се разпростира обикновено върху цялата икономическа територия, с изключение на управлението на социалноосигурителните фондове. В подсектор S.1311 са включени тези нестопански институции, които са контролирани и финансирани основно от централното държавно управление и чиято компетенция се разпростира върху цялата икономическа територия.

Подсектор федерално държавно управление (S.1312)

Подсектор *федерално държавно управление* се състои от административни единици, които са отделни институционални единици, упражняващи някои от функциите на държавно управление на ниво, по-ниско от това на централното държавно управление и по-високо от това на местното държавно управление, с изключение на администрирането на социалноосигурителни фондове. В подсектор S.1312 са включени тези нестопански институции, които са контролирани и финансирани основно от федералното държавно управление и чиято компетенция се ограничава върху икономическата територия на съответните области.

Подсектор местно държавно управление (S.1313)

Подсектор *местно държавно управление* (S.1312) включва тези видове обществена администрация, чиято компетенция се разпростира само върху местната част от икономическата територия с изключение на местните агенции на социалноосигурителните фондове. В подсектор S.1313 са включени тези нестопански институции, които са контролирани и финансирани основно от органи на местните държавни управления и чиято компетенция е ограничена до икономическите територии на местното държавно управление.

Подсектор социалноосигурителни фондове (S.1314)

Подсектор *социалноосигурителни фондове* (S.1314) включва всички централни, федерални и местни институционални единици, чиято основна дейност е да предоставят социални помощи и които отговарят на следните два критерия:

- а) по закон или нормативен акт някои групи от населението са задължени да участват в схемата или да заплащат вноски;
- б) Сектор *държавно управление* е отговорен за управлението на институцията по отношение на уреждане или одобряване на вноските и помощите независимо от ролята му на надзорно тяло или работодател.

Обикновено не съществува пряка връзка между размера на заплатената от дадено лице вноска и риска, на който то е изложено.

Сектор домакинства (S.14)

Сектор *домакинства* (S.14) включва лица или групи лица в ролята им на потребители или предприемачи, произвеждащи пазарни стоки и нефинансови и финансови услуги (пазарни производители), при условие че съответните дейности, които последните развиват, не отговарят на дейностите на отделни единици, разглеждани като квазипредприятия. Секторът включва също лица или групи лица, производители на стоки и нефинансови услуги, предназначени изключително за собствена крайна употреба.

Домакинствата като потребители могат да бъдат определени като малки групи от хора, които обитават едно и също жилище, обединяват част или всичките си доходи и имущество и потребяват колективно определени видове стоки и услуги, основно жилище и храна. Тук може да се добави и критерият за съществуването на семейство или на емоционални връзки.

Основните ресурси на тези единици се получават от компенсациите на наетите лица, доход от собственост, трансфери от други сектори или приходи от реализацията на пазарни продукти или от условни постъпления от производството на продукти за собствена крайна употреба.

Сектор *домакинства* включва:

- а) лица или групи лица, чиято основна функция е потребление;
- б) лица, които пребивават постоянно в институции и не притежават частична или пълна независимост по отношение на действие или при вземане на решения по икономически въпроси (например членове на религиозни ордени, живеещи в манастири, пациенти за продължително лечение в болници, затворници, излежаващи продължителни присъди,

- възрастни хора, живеещи постоянно в старчески домове). Такива хора се разглеждат като образуващи заедно отделна институционална единица, или отделно домакинство;
- в) лица или групи лица, чиято основна функция е потребление и които произвеждат стоки и нефинансови услуги изключително за собствена крайна употреба; в системата са включени само категории услуги, произвеждани за собствено крайно потребление: услуги за обитавани от собственика жилища и битови услуги, предоставяни от платени наети лица;
 - г) еднолични търговци и сдружения без независим юридически статут – различни от тези, разглеждани като квазикорпорации – които са пазарни производители;
 - д) нестопански институции, обслужващи домакинства, които нямат независим юридически статут или такива, които го имат, но са с много малка значимост.

Сектор *нетърговски организации, обслужващи домакинствата* (S.15)

Сектор *нетърговски организации, обслужващи домакинствата* (НТООД) (S.15) се състои от нетърговски организации, които са отделни юридически лица, които обслужват домакинствата и са частни производители на друга непазарна продукция. Техните основни ресурси освен тези, получени от случайни продажби, се получават от доброволни парични вноски или вноски в натура от домакинства в качеството им на потребители, от плащания, извършени от сектор *държавно управление*, и от доходи от собственост.

В случаите, когато тези институции не са много значими, те не се включват в този сектор, тъй като техните операции се смесват с тези на сектор *домакинства* (S.14).

Сектор НТООД включва следните основни видове нестопански организации, обслужващи домакинствата, които предоставят непазарни стоки и услуги на домакинствата:

- а) профсъюзи, професионални или научни сдружения, асоциации на потребители, политически партии, църкви или религиозни общества (включително и тези, които са финансирани, но не контролирани от държавното управление), както и обществени, културни, възстановителни и спортни клубове;
- б) благотворителни, подкрепящи и подпомагащи организации, които са финансирани с доброволни парични вноски или вноски в натура от други институционални единици. Секторът S.15 включва благотворителни, подкрепящи и подпомагащи агенции, обслужващи нерезидентни единици, и изключва единици, за които членството дава права върху предварително определени стоки и услуги.

Сектор *останал свят* (S.2)

Останал свят (S.2) е групировка от единици без никакви характерни функции и ресурси. Тя се състои от нерезидентни единици, ангажирани в операции с резидентни институционални единици или имащи други икономически връзки с резидентни единици.

Разграничаването на националната икономика и *останал свят* се основава на принципа за резидентност. Националната икономика е ограничена до резидентните единици, т.е. единиците, които имат център на икономически интерес на икономическата територия на тази страна³.

Икономическата територия включва териториални анклавни като посолства, консулски представителства, военни и научни бази, разположени в останалия свят. Икономическата територия не включва извънтериториални анклавни: чуждестранни посолства или институции на Европейския съюз или други международни организации, разположени на географската територия на страната⁴. Терминът „център на икономически интерес“ показва факта, че съществува някакво място в икономическата територия, на което или от което една единица се занимава и има намерение да продължи да се занимава с икономическа дейност и значителни трансакции през неограничен или ограничен, но дълъг период от време (година или повече).

Трябва да се отбележи, че правилото, според което сметките за *останал свят* включват само операции, извършвани между резидентни институционални единици и нерезидентни единици, е обект на следните изключения:

- а) транспортните услуги (до границата на страната-износител), оказвани от резидентните единици относно вносните стоки, са отразени в *останал свят* – сметки с *FOB* вносители, въпреки че са осъществени от резидентни единици;

³ Тези единици (независимо дали са институционални, занимаващи се с местен вид дейност или еднородно производство), познати като резидентни единици, могат да имат или да нямат националността на тази страна, могат да са или да не са юридически единици, могат да присъстват или да не присъстват на икономическата територия на страната по времето, когато извършват трансакция.

⁴ Териториите, използвани от институциите на Европейския съюз и международни организации, представляват по такъв начин териториите на един вид държави. Отличителната особеност на такива държави е, че единствените резиденти са самите институции.

- б) трансакциите с чуждестранни активи между резиденти, които принадлежат към различни сектори, са показани в подробните финансови сметки за *останал свят*; макар да не влияят на финансовата позиция на държавата спрямо останалия свят, те засягат финансовите връзки на индивидуалните сектори със сектор *останал свят*;
- в) трансакциите с пасивите на държавата между нерезиденти, които принадлежат към различни географски зони, са показани в географската разбивка на сметките *останал свят*; макар да не влияят на общото задължение на държавата към сектор *останал свят*, тези трансакции засягат задълженията ѝ към различни части на света.

1 Финансов сектор

В този раздел е представена информация от паричната и лихвената статистика, както и друга финансова статистика.

Парична статистика

I. ОБЩИ МЕТОДОЛОГИЧЕСКИ БЕЛЕЖКИ ЗА ПАРИЧНАТА И БАНКОВАТА СТАТИСТИКА

1. Методологически концепции и правила на организация на паричната статистика

Паричната статистика се събира и компилира съгласно международните статистически стандарти и до голяма степен покрива правилата за международната финансова статистика. Сред най-важните стандарти са:

- ✓ Европейската система от сметки (ЕСС '95) и Системата от национални сметки (СНС '93)⁵;
- ✓ Регламент (ЕО) № 2423/2001 на ЕЦБ от 22 ноември 2001 г. относно консолидирания баланс на сектор „Парично-финансови институции“ и *Money and Banking Statistics Compilation Guide*, ЕЦБ, 1998;
- ✓ *Money and Banking Statistics Sector Manual: Guidance for the Statistical Classification of Customers*, ЕЦБ, 1998;
- ✓ *Monetary and Financial Statistics Manual*, МВФ, 2000.

България е член на Специалния стандарт за разпространение на данни – ССРД (*Special Data Dissemination Standard*), разработен от МВФ (виж националната страница с обобщени данни за България на интернет страницата на БНБ, раздел *Статистика, Стандарти за разпространение на данни*).

Основни правила:

- а) Счетоводни правила – счетоводните правила, следвани от парично-финансовите институции, са посочени в Международните счетоводни стандарти/Международните стандарти за финансова отчетност (МСС/МСФО)⁶.
- б) Отчетни правила:
 - ✓ Оценка на активите и пасивите – всички финансови активи и пасиви се отчитат по пазарна или близка до пазарната цена. Финансовите инструменти обаче, като пари в обращение, депозити, капитал и резерви, каса и кредити, се отчитат по номинална стойност.
 - ✓ Преоценка на валутните позиции – прилагат се обменни курсове към края на периода.
 - ✓ Отчитане на кредити и провизии – за целите на статистиката кредитите се посочват на брутна база до изписването им. Начислените провизии се класифицират като *други пасиви*.
 - ✓ Дефиниция на отчетния период – отчетният период приключва на последния календарен, а ако той съвпада с празнични и почивни дни – на последния работен ден от месеца.
- в) Икономическа територия и резидентност – икономическата територия на страната се състои от географската територия, администрирана от държавното управление, в рамките на която хората, стоките, услугите и капиталът се движат свободно. В нея се включват: въздушното пространство, териториалните води и континенталният шелф, лежащ в между-

⁵ Европейска система от сметки – разработена от Евростат международна рамка от сметки за систематично и детайлно описание на икономиката на страната като цяло, нейните компоненти, както и отношенията ѝ с други икономики. ЕСС'95 е напълно съвместима със СНС'93 (съвместен труд на МВФ, ООН, ОИСР, Европейската комисия и Световната банка). ЕСС'95 акцентира предимно върху условията и данните, необходими на ЕС.

⁶ Унифицираните национални счетоводни стандарти, съобразени с международните, бяха валидни до края на 2002 г., след което влязоха в сила Международните счетоводни стандарти/Международните стандарти за финансова отчетност.

народни води, върху които държавата се ползва с изключителни права; териториалните анклавни (т.е. географските територии, разположени в останалия свят и използвани според международни договорености или споразумения между страни от генерални агенции и ведомства на държавното управление – посолства, консулски служби, военни бази, научни бази и други); всякакъв вид свободни зони.

Резидентите на страната са дефинирани като институционални единици, чийто център на икономически интерес⁷ е на икономическата територия на страната, седалището им е разположено на същата територия и имат организирано значително по обем производство, в което участват или възнамеряват да участват.

Клоновете на резидентни кредитни институции в чужбина, чийто център на икономически интерес е на територията на друга страна, се третират като нерезиденти. Клонове на чуждестранни кредитни институции, лицензирани да оперират в страната, са резиденти и са включени към сектора, създаващ пари (виж *Секторна таблица*).

Особени случаи на резидентност:

- 1) българските дипломатически, консулски, търговски и други представителства, членове на тези представителства, техният персонал и обслужващите ги български граждани, които пребивават в чужбина по поръчение на българската държава, дългосрочно командированите в чужбина военнослужещи на кадрова военна служба и граждански лица от Министерството на отбраната в мисии, щабове и органи на международни организации, както и членовете на техните семейства, са резиденти на страната (местни лица). Чуждестранните такива се класифицират като резиденти на своите държави по рождение;
- 2) като резиденти на страната се третират и:
 - ✓ българските граждани, пребиваващи в чужбина с цел обучение, независимо от срока на пребиваване;
 - ✓ българските граждани, пребиваващи в чужбина с цел медицинско лечение, независимо от срока на пребиваване.

Концепцията за резидентството е съобразена с Валутния закон на България, ЕСС '95 и с *Ръководството по платежен баланс (Balance of Payment Manual, 5-о изд.)*.

- г) **Секторно разпределение** – следват се стандартите на ЕСС '95 за секторна класификация на институционалните единици. Два са основните сектори според резидентността: *резидентен сектор (S.1)* и *останал свят (S.2)*. Резидентният сектор е разделен на *парично-финансов, държавно управление и неправителствен*. От своя страна парично-финансовият сектор обхваща *БНБ (S.121)* и *други парично-финансови институции (S.122)*; сектор *държавно управление (S.13)* се състои от 3 подсектора *централно държавно управление, ЦДУ (S.1311)*, *местно държавно управление (S.1313)* и *социалноосигурителни фондове (S.1314)*; неправителственият – от *нефинансови държавни предприятия (S.11001)*, *нефинансови частни предприятия (S.11002+S.11003)*, *финансови посредници и спомагатели, различни от застрахователни дружества и пенсионни фондове (S.123 и S.124)*, *застрахователни дружества и пенсионни фондове (S.125)*, *домакинства (S.14)* и *нетърговски организации, обслужващи домакинствата (S.15)*. Нерезидентният сектор е разделен на *Европейски съюз и други страни и международни институции*. Европейският съюз е представен с разбивка на *еврозона и страни от ЕС извън еврозоната*, според принадлежността на страните от ЕС в Икономическия и паричен съюз.
- д) **Инструментални категории** – в паричния отчет и аналитичните отчетности показателите са дефинирани според Регламент (ЕО) № 2423 на ЕЦБ и наръчника по парична и финансова статистика (*Monetary and Financial Statistics Manual*) на МВФ в съответствие с ЕСС '95 и СНС '93. Дефиниции на по-голямата част от инструментите се намират към съответните таблици в частта „Специфични методологически бележки“.
- е) **Валутно разпределение** – всички показатели и инструменти са в левове и чуждестранна валута, в т.ч. в евро на валутния компонент.
- ж) **Матуритетна структура** – за целите на статистиката финансовите активи и пасиви се представят според първоначалния им матуритет (Регламент (ЕО) № 2423 на ЕЦБ и СНС '93).

⁷ Центърът на икономически интерес се обуславя от наличието на територията на страната на търговски обект, жилище, производствена база или друг вид, чрез който или от който лицето е ангажирано или възнамерява да се ангажира с икономическа активност или за неопределен период от време, или за определен, но продължителен период от време.

2. Отчетни единици

Отчетните единици са парично-финансовите институции (ПФИ), резидентни на територията на Република България. Те включват БНБ и други ПФИ. Други ПФИ обхващат всички кредитни институции, в т.ч. регистрираните в страната клонове на чуждестранни банки, както и фондовете на паричния пазар⁸. От кредитните институции 23 са банки с пълен лиценз за работа в България и в чужбина и 6 са клонове на чуждестранни банки. Фондовете на паричния пазар са 6 на брой.

Парично-финансовите институции в страната са включени в единния списък на парично-финансовите институции на страните – членки на ЕС, който се поддържа от ЕЦБ в интернет (виж <http://www.ecb.int>).

3. Схема за изготвяне на паричната статистика

Отчетните единици представят отчетни форми на основание чл. 42 от Закона за БНБ и чл. 69 от Закона за кредитните институции.

Данните се събират по електронен път – чрез виртуална мрежа на БНБ с другите ПФИ.

Паричната статистика включва 2 нива на компилиране и представяне на данните:

- На първото ниво счетоводните данни, получени от отделните отчетни единици, се агрегират в *аналитични отчетности*, които съдържат изчерпателни балансови данни за БНБ и другите ПФИ. Целта на двете аналитични отчетности е да представят данните, класифицирани в съответствие с принципите за резидентност, секторизация и инструментална принадлежност.
- На второто ниво данните от аналитичните отчетности се консолидират в *паричен отчет*. Паричният отчет е основна форма на паричната статистика и съдържа множество важни показатели, необходими за извършване на макроикономически анализи. Той разкрива механизма, по който паричната база се мултиплицира в съвкупно парично предлагане, обслужващо трансакциите в националното стопанство. Структурата му е изградена по начин, улесняващ анализа на широките пари и техните източници. Паричният отчет се придружава от таблици, в които основните му елементи се представят по-детайлно (по сектори и инструменти).

4. Принципи на обработка на данните

- ✓ Агрегиране – сумиране на данните по салда за всички институционални единици в рамките на един сектор или подсектор или на всички активи или пасиви в рамките на точно определен показател. За секторите и подсекторите данните по финансовите активи и пасиви се агрегират в инструменти (например кредити, класифицирани по сектор на дебитора, и депозити, класифицирани по сектор на кредитора). По-нататъшно агрегиране се използва за комбиниране на инструментите в показатели.
- ✓ Консолидиране – отнася се до елиминиране на салда и потоци между институционалните единици, резиденти на страната, когато последните са групирани. Институционалните единици, състоящи се от централа и клонове, отчитат консолидирани данни чрез елиминиране на вземанията и задълженията между тях. (Това правило не се прилага при консолидиране на данните между централа и нерезидентни клонове.) Последваща консолидация се извършва в паричния отчет между ПФИ.
- ✓ Нетирание – основен принцип, заложен в международните статистически стандарти, е данните да се събират и компилират бруто. Въпреки това някои категории от данни в паричния отчет се представят и в нетна форма поради използването им за аналитични нужди. В паричния отчет и аналитичните отчетности нетно се представят: *чуждестранните активи, вземанията от сектор ЦДУ, други позиции*, като едновременно с това се показват и *брутните вземания от и брутните задължения към нерезиденти, ЦДУ и други неклассифицирани активи и пасиви*.

5. Политика на ревизии и статистически обработки

В съответствие с изискванията, заложен в документа на Европейската централна банка *Насоки ЕЦБ 2007/9*⁹, ревизии на данни за минали периоди могат да бъдат извършвани тримесечно с

⁸ Включват се в обхвата от февруари 2007 г.

⁹ Насоки на Европейската централна банка от 1 август 2007 г. относно паричната статистика и статистиката на финансовите институции и пазари (преработени) (ЕЦБ/2007/9), изменени с Насоки ЕЦБ/2008/31 и Насоки ЕЦБ/2009/23.

публикуването на месечните данни към края на съответното отчетно тримесечие. По този начин се осигурява съпоставимост между месечната и тримесечната отчетност на парично-финансовите институции.

Ревизии на вече публикувани данни се извършват в следните случаи:

- ✓ получаване на допълнителна информация, неправилна класификация, подобряване на отчетната практика и отстраняване на допуснати грешки в предоставените данни от отчетните единици;
- ✓ промяна на счетоводния или статистическия стандарт.

При извършване на ревизии те се означават с буква **р** и обяснителен текст. При смяна на стандарта се ревизират и историческите данни от момента на възникване на събитието или промяната на стандарта.

При възникване или създаване на предпоставки за публикуване на нов показател – сектор, инструмент и т.н., се конструират исторически динамични редове чрез използване на статистически методи от момента на възникване на показателя (когато има условия за това).

6. Публикации

Месечните данни са към края на отчетния период и се публикуват преди края на следващия месец съгласно *Календара за разпространение на статистически данни*, публикуван на интернет страницата на БНБ (<http://www.bnb.bg>). Месечните статистически данни се включват в годишните отчети и отчетите за януари – юни на БНБ и в месечната *Парична статистика*. Публикациите са налични на интернет страницата на БНБ.

Приложение: Секторна таблица¹⁰

	Сектори в паричната статистика на България	Дефиниции
Сектор, създаващ пари	Централна банка	Финансово предприятие, чиято основна функция е емитиране на парични средства, поддържане вътрешната и външната стабилност на националната парична единица и управление на международните резерви на страната.
	Други парично-финансови институции	Финансови предприятия (с изключение на тези, които са класифицирани в подсектор <i>централна банка</i>), които са основно ангажирани с финансово посредничество и чието задължение е да получават депозити и/или близки заместители на депозити от други институционални единици, различни от парично-финансови институции, и да отпускат кредити и/или да инвестират в ценни книжа за своя собствена сметка. Такива са: а) кредитните институции банки и дружества за електронни пари, и б) фондовете на паричния пазар. Фондове на паричния пазар – колективни инвестиционни схеми, чиито акции/дялове от гледна точка на своята ликвидност са близки заместители на депозитите и които основно инвестират в инструменти на паричния пазар и/или акции на фондове на паричния пазар, и/или прехвърляеми дългови инструменти с остатъчен матуритет по-малък или равен на 1 година, и/или банкови депозити и/или се стремят да постигнат доходност, която е близка до лихвените проценти по инструментите на паричния пазар.
Сектор, притежаващ пари	Други финансови посредници и спомагатели, с изключение на застрахователни дружества и пенсионни фондове	1. Финансови предприятия, които са основно ангажирани с финансово посредничество, като поемат пасиви под форма, различна от: а) пари, депозити и/или близки заместители на депозити от институционални единици, различни от парично-финансови институции; б) застрахователни и пенсионни резерви. Тук се включват инвестиционни фондове, дружества, специализирани в кредитиране, лизингови дружества, финансови и заложни къщи и др. 2. Финансови предприятия – спомагатели, които са тясно свързани с финансовото посредничество, но сами по себе си не са финансови посредници. Тук се включват фондови борси, обменни бюра, консултанти, брокери и др.
	Застрахователни дружества и пенсионни фондове	Финансови предприятия, които са основно ангажирани с финансово посредничество като следствие от поемането на застрахователни и пенсионни рискове (и които поемат пасиви под формата на застрахователни и пенсионни резерви).
	Нефинансови предприятия	Нефинансови предприятия, които са пазарни производители и чиято основна дейност е производството на стоки и нефинансови услуги.
	Домакинства	Личности или групи от личности като потребители и като предприемачи, произвеждащи пазарни стоки и нефинансови и финансови услуги (пазарни производители). Секторът включва и личности или групи от личности като производители на стоки и нефинансови услуги, предназначени предимно за собствена крайна употреба. Тук се включват едноличните търговци и сдруженията без независим юридически статус и които са пазарни производители.
	Нетърговски организации, обслужващи домакинствата (НТООД)	Нетърговски институции, отделни юридически личности, чиято основна дейност е свързана с обслужване, подпомагане и съдействие на домакинствата. Техните основни ресурси освен тези, получени от случайни продажби, се получават от доброволни парични вноски или вноски в натура от домакинствата в качеството им на потребители, от плащания, извършени от сектор <i>държавно управление</i> ¹¹ , и от доходи от собственост. Тук се включват синдикати, политически партии, фондации, сдружения, църкви и религиозни общества, читалища, културни и спортни клубове.

(продължава)

¹⁰ Институционалните сектори в паричната статистика на България изцяло покриват изискванията на ЕЦБ и ЕСС '95.¹¹ Нетърговските институции, които са контролирани и финансирани от сектор *държавно управление*, се класифицират в него.

(продължение)

	Сектори в паричната статистика на България		Дефиниции
Парично неутрален сектор	Централно държавно управление		Всички институционални единици, които предлагат обществени услуги, занимават се с разпределението на националния доход и гарантират оперирането на социалната и икономическата система. Това са министерства, ведомства, други централни агенции, извънбюджетни фондове и административни единици на страната, чиято компетенция се разпростира обикновено върху цялата икономическа територия, с изключение администрирането на социалноосигурителните фондове. В подсектора са включени и тези нетърговски институции, които са контролирани и финансирани главно от централното държавно управление и чиято компетенция се разпростира върху цялата икономическа територия.
	Местно държавно управление		
Сектор, притежаващ пари	Социално-осигурителни фондове		Всички институционални единици, които предлагат обществени услуги, занимават се с разпределението на националния доход и гарантират оперирането на социалната и икономическата система на местно ниво. Това е местната администрация, чиято компетенция се разпростира върху част от икономическата територия, с изключение администрирането на местните агенции на социалноосигурителните фондове. В подсектора са включени тези нестопански институции, които са контролирани и финансирани главно от органи на местното държавно управление и чиято компетенция е ограничена до икономическите територии на местното държавно управление.
			Централни и местни институционални единици, чиято основна дейност е да обезпечават обществени облаги и които отговарят на всеки от следните два критерия: 1. по закон или нормативен акт някои групи от населението са задължени да участват в схемата или да заплащат вноски; 2. правителството е отговорно за управлението на институцията по отношение уреждането или одобряването на вноските и облагите независимо от ролята му като надзорно тяло или работодател.
Нерезидентен сектор	Европейски съюз	Евროзона	Всички нерезидентни единици ¹² , ангажирани в операции с резидентни институционални единици или имащи други икономически връзки с резидентни единици. Сметките на <i>останал свят</i> осигуряват един общ поглед върху икономическите връзки, свързващи националната икономика с останалия свят. Секторът включва и такива институционални единици, които физически се намират на географската територия на страната. Дели се на <i>Европейски съюз</i> и <i>други страни и международни организации</i> . Европейският съюз е представен с разделение на <i>еврозона</i> и <i>страни от Европейския съюз извън еврозоната</i> , включително институциите на ЕС.
		Страни от ЕС извън еврозоната	
	Други страни и международни организации		S.2 Останал свят

¹² Включени са също институциите на Европейския съюз и международните организации.

II. СПЕЦИФИЧНИ МЕТОДОЛОГИЧЕСКИ БЕЛЕЖКИ

Паричната статистика е представена в динамика с паричен отчет, две аналитични отчетности (на БНБ и на другите ПФИ), както и с няколко допълнителни таблици, съдържащи по-детайлна информация. Принципът на организация на всички таблици е следният: данните са развити по сектор, показател, левове и чуждестранна валута, в т.ч. в евро, инструмент и матуритет, като показателите в актива са групирани по сектори и инструменти, а в пасива – по инструменти и степен на изискуемост.

Същевременно се компилират и публикуват секторни месечни отчетности на БНБ и на другите ПФИ, които са статични таблици, представящи съответни показатели в актива и пасива с цел идентифициране на секторната принадлежност на балансовите позиции.

Паричната статистика (в динамика и статика) е изградена на база месечните отчетности на БНБ и другите ПФИ.

С цел неразкриване на индивидуална информация¹³ за конкретна отчетна единица част от показателите са представени на по-агрегирано ниво.

Таблицы 1.3.1.1.3.4.: Паричен отчет и аналитични отчетности

Структурата на паричния отчет може да се изрази със следното математическо твърдение:

нетни чуждестранни активи + нетни вътрешни активи = широки пари + дългосрочни пасиви.

Нетните вътрешни активи включват вътрешен кредит, дълготрайни активи и други позиции (нето).

Аналитичните отчетности на БНБ и другите ПФИ следват формата на паричния отчет.

Видове показатели

*Нетни чуждестранни активи*¹⁴ – получават се като разлика между brutните чуждестранни активи и пасиви на сектор ПФИ. Brutните чуждестранни активи са представени по инструменти и включват международните валутни резерви на страната и други чуждестранни активи на БНБ и другите ПФИ. Brutните чуждестранни пасиви отразяват задълженията на ПФИ към външния сектор. Подробно развитие на brutните чуждестранни активи и чуждестранни пасиви на БНБ е извършено в таблица 1.3.5. *Чуждестранни активи и пасиви на БНБ.*

Вътрешен кредит – обединява кредита за консолидирания сектор *държавно управление* и за неправителствения сектор.

Кредитът за консолидирания сектор *държавно управление* обхваща нетните вземания от ЦДУ и brutните вземания от местното държавно управление и социалноосигурителните фондове. Кредитът за неправителствения сектор включва brutните вземания от нефинансови предприятия, финансови предприятия, домакинства и НТООД.

Дълготрайни активи – движими или недвижими нефинансови активи, за които намеренията на парично-финансовите институции са да бъдат използвани за период, по-дълъг от 1 година, във връзка с извършването на основната им дейност.

Други позиции (нето) – обединяват всички компоненти от балансите на БНБ и другите ПФИ, които не са обхванати в представените инструменти. Тук се включват *Отношения между други ПФИ (нето)*, *Отношения между БНБ и други ПФИ (нето)* и *Други активи и пасиви (нето)*. Към *Други активи и пасиви (нето)* се включват начислените и просрочените лихви, дериватите, амортизациите, провизиите, както и неклассифицираните другаде активи и пасиви (част от тях са представени в таблици 1.3.7 и 1.3.8: *Допълнителни показатели към аналитичните отчетности на БНБ и другите ПФИ.* Позицията *Отношения между ПФИ (нето)* отразява превишаването на активите над пасивите, възникнало в резултат на нетиране на вземанията и задълженията между ПФИ.

Широки пари (парично предлагане) – състоят се от пасиви с паричен характер на ПФИ към резидентния сектор с изключение на тези към ЦДУ и към сектор ПФИ. Инструментите в паричните агрегати са групирани по степен на ликвидност и са представени по валути и по сектори.

Използват се следните парични агрегати: М1, М2 и М3. Агрегат М1, известен като „тесни пари“, включва най-бързоликвидните инструменти, използвани за разплащане (пари извън ПФИ и овърнайт депозити в левове и чуждестранна валута). Квазипарите и паричният агрегат М1 съставят паричния агрегат М2. Квазипарите се състоят от депозити с договорен матуритет до 2 години и

¹³ Регламент (ЕО) № 2533/98 на Съвета от 23 ноември 1998 г. относно събирането на статистическа информация от Европейската централна банка, чл. 8.

¹⁴ Монетарното злато и притежаваните/разпределените специални права на тираж, вземанията и задълженията по лихви в *Нетните чуждестранни активи* са показатели, които се отнасят само за БНБ.

депозити, договорени за ползване след предизвестие (вкл. спестовни депозити) до 3 месеца. Най-нисколиквидните финансови инструменти са репо сделките, акциите и дялове на фондовете на паричния пазар и издадените дългови ценни книжа до 2 години, наричани общо *търгуеми инструменти*. Те са в левове и чуждестранна валута и заедно с паричния агрегат М2 формират най-широката паричен агрегат М3, който е известен като парично предлагане („широки пари“).

Дългосрочни пасиви на ПФИ – дългосрочните финансови пасиви включват пасивите на ПФИ с матуритет над 2 години или период на предизвестие над 3 месеца, както и капитала и резервите. *Капитал и резерви* включва основния капитал на банковата система; резервите и финансовия резултат.

Основни инструменти

В актива:

1. *Репо сделки* – средства, отпуснати по споразумения за обратно изкупуване на ценни книжа, когато една от страните получава парични средства срещу продажбата на ценни книжа, но с твърд ангажимент да изкупи обратно същите или подобни ценни книжа по определена цена на определена бъдеща дата.

2. *Кредити* – финансови активи, възникнали с цел осигуряване на парични средства, стоки или услуги на кредитополучателя. Условието по кредитите (фиксирано от кредитора или договорено) обикновено се оформят с непрехвърляем документ. Кредитът е безусловен дълг, който трябва да бъде изплатен при падежа му и да носи доход под формата на лихва (вж. таблица 1.3.6). В сектор *финансови предприятия* са включени и предоставените от отчетните единици маржин депозити¹⁵.

3. *Ценни книжа, различни от акции* – тук се включват ценни книжа, различни от акции и други капиталови инструменти, даващи на притежателя им безусловно право на фиксиран или договорно определяем доход под формата на купонни плащания и/или определена фиксирана сума на посочена дата или дати, стартиращи от емисията до деня, определен като дата на падеж/откупуване. Тези книжа не гарантират права на собственост и дял в капитала на фирмата емитент. Включват се и инструменти със същите характеристики, но съдържащи опции за конвертиране в акции или други капиталови инструменти. Показателят *ценни книжа, различни от акции*, обхваща различни видове облигации и други дългови книжа с характер на облигации (такива могат да бъдат сконтирани и приети от другите ПФИ полици и други търговски книжа, използвани от тях като форма на краткосрочно инвестиране). В сектор *нефинансови предприятия* са включени и притежаваните от кредитните институции компенсаторни инструменти¹⁶.

4. *Акции и други капиталови инструменти* – притежаваните ценни книжа, които дават права на собственост и дял в капитала на предприятието. Тези ценни книжа дават право на част от печалбата на предприятието, а също така и право на ликвидационен дял в случай на ликвидация. Тук се включват и *акции и дялове на фондове на паричния пазар*.

В пасива:

1. *Пари извън ПФИ* – парите в обращение, намалени с касите на другите ПФИ.

2. *Депозити* – средствата, приети от ПФИ, които могат да бъдат платими на виждане, платими без срок на предизвестие, със срок на предизвестие или при други предварително договорени условия на плащане. Депозитите се приемат по договореност между страните, като се уговорят условията по воденето на депозитните сметки, размерът на лихвата (ако в договора е предвидено начисляването ѝ), сроковете на изплащане и санкции за страните при неизпълнение на договореностите. Те са задължение (пасив) на финансовата институция.

- ✓ *Овърнайт депозити* съдържат депозити, които нямат определен срок и могат незабавно да се конвертират в пари в брой или да се преведат чрез банково нареждане или чек без ограничения или санкции. Тук се включват и депозитите до 1 ден.
- ✓ *Депозити с договорен матуритет* – не са незабавно на разположение, тъй като имат договорен срок преди тегленето им. Тези депозити не могат да се използват за извършване на плащания и не са конвертируеми в пари в брой без какъвто и да е вид значимо ограничение или глоба. Тук се отнасят получените кредити, с изключение на тези от МВФ.

¹⁵ Представяват гаранционни депозити по деривативни договори. Служат за парично обезпечение, което остава собственост на вложителя и са платими при приключването на договора.

¹⁶ Компенсаторните инструменти включват компенсаторни записи и жилищно-компенсаторни записи, емитирани по Закона за обезщетяване на собственици на одържавени имоти, и поименни компенсационни бонове, емитирани по Закона за собствеността и ползването на земеделските земи. Тези инструменти са издадени от държавата и са свободно прехвърляеми. По смисъла на Закона за публичното предлагане на ценни книжа те са приравнени към ценни книжа.

- ✓ *Депозити, договорени за ползване след предизвестие* – включват спестовни депозити и други депозити, договорени за ползване след предизвестие. Спестовните депозити са непрехвърляеми депозити без определен матуритет, които служат за съхранение на пари на домакинства срещу издаване на лична спестовна книжка или аналогичен документ. Такива депозити са жилищните влогове, детските влогове и други. Другите депозити, договорени за ползване след предизвестие, са непрехвърляеми депозити без определен матуритет, които не могат да бъдат конвертирани в пари в брой без период на предизвестие. При тях конвертирането в пари в брой не е възможно или е възможно преди срока на предизвестията, но с някаква санкция. Тук се отнасят и непрехвърляеми депозити, които са с фиксиран матуритет, но конвертирането им в пари в брой преди настъпването на матуритета им е възможно само срещу предизвестие.
- 3. *Репо сделки* – включват получените в парично-финансовата институция парични средства срещу продажбата на ценни книжа с твърд ангажимент за обратно изкупуване на същите или подобни ценни книжа по определена цена на определена бъдеща дата.
- 4. *Акции и дялове на фондове на паричния пазар* – включват издадените от фондовете на паричния пазар дялове.
- 5. *Издадени дългови ценни книжа* – включват емитираните от кредитните институции ценни книжа, различни от акции и други капиталови инструменти, които обикновено се търгуват на вторичния пазар и не гарантират на притежателя права върху собственост на емитента. Издадени нетъргуеми инструменти (първично пласирани не чрез борса или друг официален пазар), но впоследствие придобили търгуемост, също се класифицират тук.

Таблица 1.3.5.: Чуждестранни активи и пасиви на БНБ

Таблицата показва вземанията и задълженията на БНБ към нерезиденти, формиращи позициите *чуждестранни активи и чуждестранни пасиви*.

Видове инструменти

Чуждестранни активи на БНБ

Външните вземания на централната банка са обособени в две групи според своята ликвидност – *международни резерви и други чуждестранни активи*.

1. *Международни резерви* – включва най-бързоликвидните чуждестранни активи, разделени на три подсектора – нерезиденти банки, нерезидентни правителства и други нерезиденти. В режима на паричен съвет, въведен на 1 юли 1997 г., те се равняват на активите на обособеното в баланса на БНБ управление „Емисионно“¹⁷ и са описани в чл. 28, ал. 3 на Закона за БНБ.

Международните резерви включват следните показатели:

- ✓ *каса* – притежавани банкноти и монети в свободно конвертируема чуждестранна валута;
- ✓ *притежавани специални права на тираж*¹⁷ (СПТ);
- ✓ *монетарно злато* – състои се от кюлчета злато в стандартна форма в трезора и монетарно злато, депозирано при чуждестранни банки. От 1 юли 1997 г. до 31 януари 2005 г. на основание чл. 28, ал. 3, т. 6 от Закона за БНБ наличността от монетарно злато е оценявана по 500 лева за тройунция или по пазарна стойност, ако е по-ниска. От 1 февруари 2005 г. монетарното злато се оценява по пазарна стойност;
- ✓ *депозити* – средства в свободно конвертируема валута, притежавани от БНБ по сметки в чуждестранни банки, развити по степен на ликвидност (овърнайт депозити, депозити с договорен матуритет, депозити, договорени за ползване след предизвестие);
- ✓ *репо сделки* – включват получените в БНБ средства срещу продажбата на ценни книжа с твърд ангажимент за обратно изкупуване на същите или подобни ценни книжа по определена цена на определена бъдеща дата;
- ✓ *ценни книжа, различни от акции* – притежаваните от БНБ дългови инструменти, емитирани от нерезидентни банки, финансови институции и правителства, чиито задължения са оценени с една от двете най-високи оценки на две международно признати агенции за кредитен рейтинг и които са платими в свободно конвертируема валута, с изключение на дълговите инструменти, дадени или получени като обезпечение;
- ✓ *резервна позиция в МВФ* – представлява безусловното право на страната за ползване на средства от МВФ. Този показател се създава от плащането на валутния компонент от кво-

¹⁷ Специалните права на тираж са резервен актив, създаден от МВФ като допълнение към съществуващите резервни активи на държавите – членки на фонда. Стойността им се определя от кошница от основни валути (евро, британска лира, щатски долар и японска йена).

тата на България и е равен на разликата между квотата и наличностите на МВФ в национална валута¹⁸;

- ✓ *вземания по лихви* – вземанията по начислени лихви по чуждестранните активи, включени в международните резерви¹⁹.

2. *Други чуждестранни активи* – това са по-слаболиквидни вземания от нерезиденти, които след въвеждането на паричния съвет са част от активите на управление „Банково“. Позицията е разделена на три сектора – *нерезидентни банки, нерезидентни правителства и други нерезиденти*, и включва следните инструменти:

- ✓ *депозити* – средства в други нерезиденти, невключени в международните резерви;
- ✓ *ценни книжа, различни от акции* – дългови ценни книжа, невключени в международния резерв;
- ✓ *акции и други капиталови инструменти* – представляват капиталови инвестиции в международни финансови институции (например Банката за международни разплащания, Базел). Тук се включват и акции и дялове на фондове на паричния пазар, притежаваните ценни книжа, осигуряващи дял в капитала на фонд на паричния пазар.

Чуждестранни пасиви на БНБ

Отразяват задълженията на централната банка към външния сектор, разделени на три подсектора – *нерезидентни банки, нерезидентни правителства и други нерезиденти*. Чуждестранните пасиви включват следните инструменти:

- ✓ *депозити* – средствата, депозирани в БНБ от нерезиденти, които могат да бъдат платими на виждане, платими без срок на предизвестие, със срок на предизвестие или при други предварително договорени условия на плащане;
- ✓ *кредити* – получени заеми от общите фондове на МВФ, които са лихвоносни и се отпускат с определен падеж;
- ✓ *разпределени специални права на тираж*²⁰;
- ✓ *задължения по лихви* – в позицията са включени задълженията по начислени лихви по чуждестранните пасиви²¹.

Таблица 1.3.6.: Кредити на нефинансови предприятия, домакинства и НТООД

Таблицата представя информация за кредитите (остатъчната им стойност) по видове, валута и сектори, отпуснати от кредитните институции. В паричния отчет и аналитичните отчетности те са част от *Вземанията от неправителствения сектор*.

Видове кредити

1. Според матуритета

- ✓ *Краткосрочни кредити* – кредити, чийто първоначален матуритет е 1 година или по-малко, включително овърдрафт.
- ✓ *Кредити с матуритет от 1 до 5 години* – кредити, чийто първоначален матуритет е повече от 1 година, но по-малко от 5 години.
- ✓ *Кредити с матуритет над 5 години* – кредити, чийто първоначален матуритет е над 5 години.

2. Според качеството

- ✓ *Редовни кредити* – включват се кредитите, които са с редовно обслужване и кредитите с нарушено обслужване с просрочие до 90 дни с изключение на реструктурираните кредити (категориите кореспондират с дефинираните в отменената Наредба № 9 на БНБ²² редовни експозиции и експозиции под наблюдение).
- ✓ *Лоши и реструктурирани кредити*²³ – в съответствие с изискванията за статистическа отчетност на ЕЦБ²⁴ БНБ събира агрегирана информация за целия размер на балансо-

¹⁸ Резервната позиция може да бъде увеличена до размера на средствата в национална валута, използвани от МВФ при трансакции с други държави-членки.

¹⁹ Специфична особеност, произтичаща от паричния съвет, е, че вземанията и задълженията по начислени лихви са част от *международните резерви*, съответно част от чуждестранните задължения на страната, поради което те не са част от *други активи и други пасиви*, както е при другите отчетни единици.

²⁰ Дългосрочен пасив към МВФ, който се явява кореспондиращата позиция на притежаваните специални права на тираж.

²¹ Виж бел. 18.

²² Наредба № 9 на БНБ от 3 април 2008 г. за оценка и класификация на рисковите експозиции на банките и за установяване на специфични провизии за кредитен риск.

²³ До 30 юни 2006 г. в показателя се посочва просрочената част от главницата, която е станала изискуема, но не е платена.

²⁴ Регламент ЕЦБ/2001/13 относно консолидирания баланс на сектор „Парично-финансови институции“ и Регламент ЕЦБ/2001/18 относно статистиката на лихвените проценти, прилагани от парично-финансовите институции по депозити и кредити на домакинства и нефинансови предприятия.

во отчитаните кредити, които са реструктурирани или са с нарушено обслужване с просрочие над 90 дни (обхваща категориите необслужвани експозиции, загуба и всички реструктурирани експозиции по смисъла на отменената Наредба № 9 на БНБ). За целите на паричната и на лихвената статистика не се събират детайлни данни за експозициите по срокове на просрочие. В съответствие с международната практика, отчитането за паричната статистика се различава от това за надзорни цели, включително при отчитането на кредитите, които са реструктурирани или са с нарушено обслужване. Поради това, агрегираните данни за реструктурираните и с нарушено обслужване с просрочие над 90 дни кредити не показват нито общо кредитите с нарушено обслужване, нито дела на тези с нарушено обслужване с просрочие над 90 дни, Източник на информацията за кредитите с нарушено обслужване са надзорните данни на БНБ.

3. Според целта на използване
 - ✓ Кредити за потребление – кредити, предоставени за покупка на стоки и услуги, употребявани лично от домакинствата.
 - ✓ Жилищни кредити – кредити, предоставени на домакинствата с цел инвестиране в жилища за собствено ползване или наем, включително за строителство и за подобрения на жилища.
 - ✓ Други кредити – всички останали видове кредити, предоставени на домакинствата, включително кредити за обучение и лечение. В показателя се включват всички кредити с търговска или производствена цел, както и кредитите за НТООД.
4. Според начина на предоставяне
 - ✓ Овърдрафт – представлява дебитно салдо по разплащателна сметка. Погасяването на овърдрафта се извършва автоматично при постъпване на суми по разплащателните сметки. Включват се овърдрафт кредити както с предварително договорени лихвени условия и размер, така и без уговорка.
 - ✓ Кредити, различни от овърдрафт.

Таблицы 1.3.7. и 1.3.8.: Допълнителни показатели към аналитичните отчетности на БНБ и другите ПФИ

Таблиците показват всички начислени и просрочени лихви по вземания и задължения по видове инструменти, дериватите, както и всички коригиращи позиции, използвани в счетоводната практика, а именно амортизациите и провизиите.

Информацията в таблиците е налична от декември 2001 година.

Описание на показателите

Начислени лихви – представляват дължимите вземания/задължения по лихвени вноски, които се записват съгласно принципа за текущо начисляване. В аналитичните отчетности към паричния отчет се отнасят към позиции *други активи* и *други пасиви*, като особеност на аналитичната отчетност на БНБ е, че начислените лихви по международните резерви и по чуждестранните задължения се отчитат към позиция *чуждестранни активи*, съответно *чуждестранни пасиви*.

Провизии – тук се отчитат натрупаните начисления във връзка с обезценка (сегашните специфични провизии по активи), както и провизиите, признати за пасиви съгласно МСС и нормативната уредба в страната. Те се отнасят към позиция *други пасиви*, тъй като за целите на статистиката всички финансови активи и пасиви, които подлежат на провизиране, се отчитат на брутна база (виж *Общи методологически бележки*).

Амортизации – вид коректив на амортизируеми дълготрайни материални и нематериални активи. В публикуваната информация дълготрайните активи са включени на брутна база, а начислената амортизация е отнесена в позиция *други пасиви*.

Деривати – в тази позиция се отчита брутната справедлива стойност на всички балансово отчитани деривати, притежавани от парично-финансовите институции.

Таблицы 1.4.1. и 1.4.2.: Секторна месечна отчетност на БНБ и на другите ПФИ

Секторните месечни отчетности на БНБ и на другите ПФИ представят на брутна база балансовите показатели по начин, позволяващ идентифициране на секторната им принадлежност. Таблиците са статични и съдържат информация по салда към края на всеки календарен месец. Представянето на данните е съобразено с основните принципи за секторна класификация и агрегиране на инструментите в показатели:

1. Секторна класификация – следвани са основните принципи, заложен в ЕСС '95. Всички секторно неклассифицирани позиции, както и собствените вземания и задължения на ПФИ, са обособени в колона *неклассифицирани*.
2. Финансови показатели – обхватът и съдържанието на показателите са описани към съответните таблици. Някои от позициите са по-агрегирани в сравнение с паричния отчет и аналитичната отчетност, където част от инструментите в пасива са представени с допълнителна разбивка според това, дали се включват в паричните агрегати.

Особености на секторната месечна отчетност на БНБ

За целите на таблицата чуждестранните вземания на БНБ са обособени по сектори, като са обединени активите, включени в международния валутен резерв, с другите чуждестранни активи на централната банка. Касата във валута, притежаваните СПТ и монетарното злато са представени в колона *неклассифицирани*. Чуждестранните активи, групирани според ликвидността им в *международен резерв* или в *други чуждестранни активи*, са посочени в таблица 1.3.5. *Чуждестранни активи и пасиви на БНБ*.

Таблицы 1.5.1. и 1.5.2.: Парични агрегати и техните източници – салда и трансакции

Таблиците съдържат данни за салдата към края на съответния период и извършените през него финансови трансакции за паричните агрегати и техните източници.

Финансова трансакция е създаване, покупка, продажба или ликвидация на финансов актив или пасив. Тя се изчислява, като от разликата в салдата спрямо предходния отчетен период се елиминират всички изменения, които не са вследствие на финансова трансакция. Такива са прекласификациите по сектори и инструменти, отстраняването на грешки, корекциите в стойността на ценните книжа, изписванията на вземания и измененията, свързани с движенията на валутните курсове.

Финансова трансакция = крайно салдо – начално салдо – прекласификации и други корекции – валутни преоценки – други преоценки (изписвания на кредити, корекции в стойността на ценни книжа).

Лихвена статистика²⁵

Статистиката на прилаганите от банките лихвени проценти, изготвяна от БНБ, се базира на хармонизирана методология за държавите-членки от еврозоната, установена в Регламент (ЕО) № 63/2002 на Европейската централна банка от 20 декември 2001 година (ЕЦБ/2001/18)²⁶. Тя представя информация за лихвените проценти и за обемите по нов бизнес и по салда по депозити и кредити на сектори *нефинансови предприятия и домакинства и НТООД*. Класификацията на институционалните сектори е в съответствие с изискванията на *Европейската система от сметки 1995* (ЕСС '95)²⁷.

Публикуват се и данни за индекси на междубанковия пазар, ОЛП и доходност на държавните ценни книжа.

I. ДЕПОЗИТИ И КРЕДИТИ НА СЕКТОРИ НЕФИНАНСОВИ ПРЕДПРИЯТИЯ И ДОМАКИНСТВА И НТООД

Видове лихвени проценти и начини на изчисляването им

Лихвените проценти са ефективни годишни проценти. Те са среднопретеглени съответно с обемите по нов бизнес през отчетния период или със салдата към края на отчетния период. Обхващат всички лихвени плащания по депозитите и кредитите, без да включват другите разходи, свързани с тях. В лихвената статистика се представя и *годишен процент на разходите*, който представлява общата стойност на кредита за кредитополучателя, изразена като годишен процент от сумата на предоставения кредит.

Годишният процент на разходите включва всички лихвени плащания по кредита, както и всички такси, комисиони и други разходи за сметка на клиента, извършването на които е условие за отпускането на кредита. Изчислява се само за *кредити за потребление* и за *жилищни кредити*.

²⁵ Последна актуализация 26 юни 2014 г.

²⁶ Регламент (ЕО) № 63/2002 на Европейската централна банка от 20 декември 2001 г. относно статистиката на лихвените проценти, прилагана от парично-финансовите институции по депозити и кредити на домакинства и нефинансови предприятия.

²⁷ Детайлната секторна класификация, съгласно изискванията на *Европейската система от сметки* (ЕСС '95), е достъпна на страницата на БНБ в раздел [www.bnb.bg/ Статистика/ Методологически бележки/ Институционални сектори](http://www.bnb.bg/Статистика/Методологически_бележки/Институционални_сектори).

Лихвената статистика представя информация за лихвени проценти и обеми по нов бизнес и по салда

- *Нов бизнес* – всяко ново споразумение между клиента и отчетната единица. Нови споразумения са договори, които за първи път определят лихвения процент, сроковете и условията по депозита или кредита. Ново споразумение е и всяко предоговаряне на лихвения процент, сроковете и/или други условия по вече съществуващ договор, когато възможността за такова предоговаряне не е заложена в него, както и предоговаряне на срок с активното участие на клиента.
- *Салда* – всички задължения на отчетните единици към техните клиенти по депозити, както и всички вземания на отчетните единици по кредити с изключение на реструктурираните кредити и кредитите с нарушено обслужване с просрочие над 90 дни (кореспондират с категориите *необслужвани експозиции, загуба и реструктурирани експозиции* по смисъла на отменената Наредба № 9 на БНБ).

Разбивка по сектори

Лихвената статистика обхваща депозитите и кредитите на нефинансовите предприятия, домакинствата и НТООД, резиденти на територията на Република България.

- Сектор *Нефинансови предприятия* (сектор S.11 съгласно ЕСС '95) – обхваща институционални единици, които са пазарни производители и чиято основна дейност е производството на стоки и/или оказване на нефинансови услуги.
- Сектор *Домакинства и НТООД* (сектори S.14 и S.15 съгласно ЕСС '95) – включва следните подсектори:
 - *Домакинства* (сектор S.14) – лица или групи от лица като потребители и като предприемачи, произвеждащи пазарни стоки и услуги (пазарни производители), както и като производители на стоки и нефинансови услуги, предназначени предимно за собствена крайна употреба. Тук се включват и едноличните търговци и пазарните производители без независим юридически статус.
 - *Нетърговски организации, обслужващи домакинствата* (сектор S.15) – това са юридически лица, чиято основна дейност е свързана с обслужване, подпомагане и съдействие на домакинствата. Техните основни ресурси освен тези, получени от случайни продажби, се получават от доброволни парични вноски или вноски в натура от домакинствата в качеството им на потребители, от плащания, извършени от сектор *държавно управление*, и от доходи от собственост. Тук се включват синдикати, политически партии, фондации, сдружения, църкви и религиозни общества, читалища, културни и спортни клубове.

Разбивка по инструменти

- *Овърнйт депозити* – депозити, които нямат определен срок и могат незабавно да бъдат изплатени в наличност или суми по тях да бъдат преведени въз основа на банково нареждане или чек без ограничения или санкции. Тук се включват и депозитите до един ден. (За този инструмент лихвените проценти и обеми по нов бизнес и по салда съвпадат).
- *Депозити с договорен матуритет* – депозити, които не са незабавно на разположение, тъй като имат договорен срок или други ограничения при ползването им. Тези депозити не могат да се използват за извършване на плащания и не са конвертируеми в пари в брой без ограничение или санкция. Включват се срочните депозити и други депозити, които имат посочените характеристики (гаранционни депозити; обезпечения; набирателни, ликвидационни сметки и др.), както и задълженията по кредити.
- *Кредити* – вземания на отчетните единици от кредитополучателите по главници при дадени назаем средства, включително такива вземания, прехвърлени им от трети лица. В обхвата на лихвената статистика не попадат реструктурираните кредити и кредитите с нарушено обслужване с просрочие над 90 дни (кореспондират с категориите *необслужвани експозиции, загуба и реструктурирани експозиции* по смисъла на отменената Наредба № 9 на БНБ. Кредитите са разделени на две подкатегории: *овърдрафт* и *кредити, различни от овърдрафт*²⁸. (За *овърдрафт* лихвените проценти и обеми по нов бизнес и по салда съвпадат).

Валута – български левове

²⁸ Вземанията на отчетните единици по репо сделки се включват в показател *кредити, различни от овърдрафт*.

Разбивка по цел на използване (само за сектор *домакинства и НТООД*).

- *Кредити за потребление* – кредити, предоставени за покупка на стоки и услуги, употребявани лично от домакинствата.
- *Жилищни кредити* – кредити, предоставени на домакинствата с цел инвестиране в жилища за собствено ползване или наем, включително за строителство и за подобрения на жилища.
- *Други кредити* – всички останали видове кредити, предоставени на домакинствата, включително кредити за обучение и лечение. В показателя се включват всички кредити с търговска или производствена цел, както и кредитите за *НТООД*.

Разбивка по договорен размер на кредита (само за сектор *нефинансови предприятия*)

- *Кредити с размер до левовата равностойност на 1 млн. евро* (границата от 1 млн. евро се отнася за всеки отделен кредит).
- *Кредити с размер над левовата равностойност на 1 млн. евро* (границата от 1 млн. евро се отнася за всеки отделен кредит).

Разбивка по договорен срок

- *Оригинален матурирет* – първоначално определен срок, преди изтичането на който кредитът не може да бъде погасен, а депозитът изплатен, без да бъде наложена санкция.
- *Период на първоначално фиксиране на лихвения процент* – периодът от време, през който лихвеният процент, определен в договора за кредит, не може да се променя.

Отчетен период

Отчетният период е един календарен месец. За целите на лихвената статистика по *салда* се предоставя информация към последния календарен ден на отчетния месец. Информацията по *нов бизнес* обхваща всички нови споразумения, договорени през отчетния месец.

Политика на ревизии

В съответствие с изискванията, заложили в документа на Европейската централна банка Насоки ЕЦБ 2007/9²⁹, ревизии на данни за минали периоди по правило могат да бъдат извършвани с публикуването на данните за март, юни, септември и декември. Така се осигурява съответствие между паричната и лихвената статистика.

Ревизии на публикувани данни се извършват в следните случаи:

- Получаване на допълнителна информация, неправилна класификация, усъвършенстване на отчетните процедури и отстраняване на допуснати грешки в предоставените данни от страна на отчетните единици;
- Промяна в методологическите стандарти за паричната и за лихвената статистика.

Извършените ревизии се означават с буква **p**.

Източници на данни

Отчетни единици са всички банки в Република България, в т.ч. клоновете на чуждестранни банки. В съответствие с изискванията на Регламент (ЕО) № 2533/98 на Съвета от 23 ноември 1998 г. относно събирането на статистическа информация от ЕЦБ, националните централни банки следва да не публикуват данни, когато могат да бъдат идентифицирани конкретни отчетни единици. В тези случаи общият показател е възможно да не е равен на сумата от неговите компоненти.

II. МЕЖДУБАНКОВ ПАЗАР**Обхват**

- *Основен лихвен процент (ОЛП)* – ОЛП за текущия месец е равен на средната аритметична величина от стойностите на индекса ЛЕОНИА за работните дни на предходния календарен месец.

Индекси на междубанковия пазар:

- *ЛЕОНИА (LEONIA: LEv OverNight Interest Average)* – лихвен процент по реални сделки с необезпечени овърнайт депозити в левове, предоставени на **българския междубанков пазар**;
- *СОФИБОР (SOFIBOR: SOFia InterBank Offered Rate)* – фиксинг на котировките на необезпечени депозити в левове, предлагани на българския междубанков пазар. Той се изготвя за набор от срочности всеки работен ден като средна величина от котировките „продава“, подадени от представителна група банки;

²⁹ Насоки на Европейската централна банка от 1 август 2007 г. относно паричната статистика и статистиката на финансовите институции и пазари (переработени) (ЕЦБ/2007/9), изменени с Насоки ЕЦБ/2008/31 и Насоки ЕЦБ/2009/23.

- *EONIA (Euro OverNight Index Average)* и *EURIBOR (EUro InterBank Offered Rate)*.

Обработка на данните

- Месечните стойности на индексите са изчислени като средноаритметични от дневните стойности.

Отчетен период

Отчетният период е един календарен месец.

Източници на данни

- Дирекция „Банкова политика“ на БНБ – за *ОЛП*, *ЛЕОНИА* и *СОФИБОР*.
- ЕЦБ – за индексите *EONIA* и *EURIBOR*.

III. ДОХОДНОСТ НА ДЪРЖАВНИ ЦЕННИ КНИЖА. ДЪЛГОСРОЧЕН ЛИХВЕН ПРОЦЕНТ ЗА ОЦЕНКА НА СТЕПЕНТА НА КОНВЕРГЕНЦИЯ

Обхват

- *Доходност, постигната на вторичния пазар* при сделки с лихвоносни държавни ценни книжа (ДЦК).
- *Дългосрочен лихвен процент за оценка на степента на конвергенция (ДЛП)* – определя се на база доходността до падеж на вторичния пазар по дългосрочна ценна книга (бенчмарк), емитирана от Министерството на финансите (сектор *централно държавно управление*) и деноминирана в национална валута. ДЛП се изчислява в съответствие с изискванията на Европейската централна банка. Допълнителна информация за ДЛП е публикувана на интернет страницата на БНБ (*Статистика/Парична и лихвена статистика/Лихвена статистика/Дългосрочен лихвен процент за оценка на степента на конвергенция*).

Обработка на данните

- Постигнатата доходност по ДЦК е среднопретеглена ефективна доходност до падеж от индивидуалните сделки между първичните дилъри на ДЦК през отчетния период. Използвана е *ISMA* формула и бройна конвенция АСТ/365. Ценните книжа са групирани според оригиналния си матуритет.

Отчетен период

Отчетният период е един календарен месец.

Източник на данни

Управление „Фискални услуги“ – за доходността на ДЦК.

IV. РАЗПРОСТРАНЕНИЕ НА ИНФОРМАЦИЯТА

Българската народна банка публикува на интернет страницата си пълен комплект от таблици с данни за лихвената статистика в база данни, организирана в динамични редове. Архив на данните по лихвена статистика, съдържащ информация за динамичните редове към датата на публикуването на съответния отчетен период, е достъпен в подраздел *Архив/Лихвена статистика* на електронната страница на БНБ.

Таблици с избрани показатели, представителни за лихвената статистика, се публикуват в електронното издание *Лихвена статистика*, в отчетите за първото полугодие и в годишните отчети на Българската народна банка.

Данните се предоставят едновременно на всички потребители, като датите за публикуване са обявени в *Календара за разпространение на статистически данни*³⁰.

V. КОНТАКТИ

За въпроси по данните и прилаганата методология,³¹ можете да се обръщате към пресцентъра на Българската народна банка (press_office@bnbank.org) или към Даниела Добрева, началник на отдел „Парична и банкова статистика“ (dobрева.d@bnbank.org).

³⁰ Календарът за разпространение на статистически данни се публикува на страницата на БНБ в раздел www.bnb.bg/Пресцентър/Събития/Календар.

³¹ Актуализирани методологически бележки към 27 август 2014 г.

2 Външен сектор

Информацията за външния сектор обхваща четири основни категории:

- а) платежен баланс;
- б) търговия със стоки;
- в) дългови индикатори;
- г) валутни курсове.

Платежен баланс³²

Българската народна банка съставя и отчита платежния баланс на страната на основание чл. 42 от Закона за Българската народна банка (обн., ДВ, бр. 46 от 10.VI.1997 г., изм., ДВ, бр. 59 от 2006 г.). Информацията за нуждите на статистиката на платежния баланс се събира на основание на чл. 42 от Закона за БНБ и чл. 710 на Валутния закон (обн., ДВ, бр. 83 от 21.IX.1999 г., изм. и доп., бр. 60 от 2003 г.) и се обработва от отдел „Платежен баланс и външен дълг“ към дирекция „Статистика“ на БНБ при запазване на нейната пълна конфиденциалност. Българската народна банка изготвя и публикува както аналитичното, така и стандартното представяне на платежния баланс в съответствие с петото издание на *Ръководството по платежен баланс* (МВФ, 1993) и с *Ръководните правила на Европейската централна банка*³³.

Методологията за отчитане на платежния баланс е концептуално свързана с тази на *Системата на националните сметки (СНС)*. Статиите на платежния баланс кореспондират в голяма степен със съответните елементи на сметка *Останал свят* от СНС.

Съществува тясна взаимовръзка и между *Международната инвестиционна позиция* и платежния баланс. Финансовата сметка на платежния баланс представя трансакциите (потоци) на една икономика, свързани с външните ѝ финансови активи и пасиви, които се отразяват върху размера на притежаваните външни финансови активи и пасиви, отчитани в международната инвестиционна позиция.

I. Счетоводни принципи и стандарти

Основното правило, прилагано при съставянето на платежния баланс на България, е прилагането на *двойното счетоводно записване*. Като **кредит, с положителен знак**, се записват: износ на стоки и услуги, получен и начислен доход, компенсиращи записи за безвъзмездно получени реални и финансови ресурси (трансфери), увеличение на финансовите пасиви и намаление на финансовите активи. Като **дебит, с отрицателен знак**, се записват: внос на стоки и услуги, платен и начислен доход, компенсиращи записи на безвъзмездно предоставени реални и финансови ресурси, увеличение на финансовите активи и намаление на финансовите пасиви.

Времето на записване на операциите в платежния баланс е моментът на смяна на собствеността.

Оценяването на трансакциите се извършва на базата на пазарните цени. Ако пазарните цени на трансакциите не са известни, като приближение за тях се използват средни пазарни цени.

Промените в стойността на притежаваните активи или пасиви към чужбина, които се дължат на валутнокурсони и преоценъчни разлики, не се отразяват в платежния баланс.

Платежният баланс на България се отчита в евро и в левове. Преизчисляването в съответната валута се извършва чрез валутния курс към момента на трансакцията. Ако той не е известен или е неприложим по други практически причини, се използва средният за отчетния период валутен курс.

II. Компоненти на платежния баланс

Компонентите на платежния баланс се съставят посредством *Системата за отчитане на международните трансакции* (СОМТ), която включва: 1) отчети на банките, и 2) отчети на предприятията, които имат банкови сметки в чужбина (относно международните операции на резидентите). Тези отчети обхващат всички компоненти на таблицата на платежния баланс. От 1 януари 2010 г. прагът, над който банките имат задължение да предоставят информация за целите на статистиката на платежния баланс, бе увеличен от 25 000 лв. на 100 000 лв. Информацията по определени компоненти на платежния баланс, събирана чрез СОМТ, се замества с данни от други източници: 1) данни за вноса и износа на стоки, предоставяни от НСИ, 2) оценки на БНБ за статиите *Пътувания, Пътнически транспорт, Компенсация на наетите, кредит и Парични преводи*

³² Актуализирани методологически бележки към 17 юни 2013 г.

³³ *Guideline of The European Central Bank on the Statistical Reporting Requirements of The European Central Bank in the Field of Balance of Payments Statistics, The International Reserves Template and International Investment Position Statistics* (ECB/2004/15).

от българи, живеещи постоянно в чужбина, кредит, 3) проучване сред предприятията с преки чуждестранни инвестиции и отчети на предприятията с преки инвестиции в чужбина, 4) отчети на банки, други небанкови финансови институции, застрахователни компании и пенсионни фондове за статия *Портфейлни инвестиции, активи*, 5) данни на Централния депозитар АД за статия *Портфейлни инвестиции, пасиви*, 6) отчети от други институции, 7) отчети на предприятия, получили (предоставили) финансови кредити от (на) нерезиденти, и 8) отчети на предприятия по други задължения и вземания (различни от финансови кредити) към нерезиденти.

В аналитичното представяне компонентите на платежния баланс са класифицирани в следните основни категории:

А. Текуща сметка

Текущата сметка обхваща получаването и предоставянето на *стоки и услуги, доход и текущи трансфери* между страната и останалия свят. Потоците, записани в кредитната страна, представляват тази част от brutния вътрешен продукт, предоставени на останалия свят (износ на стоки и услуги), както и предоставянето на фактори на производство, изразени чрез получен (или който следва да бъде получен) доход – компенсации на наетите и инвестиционен доход (лихви, дивиденди и др.). Включват се също така и компенсиращи записи за безвъзмездно получени реални и финансови ресурси (трансфери).

Потоците в дебитната страна представляват brutния продукт, създаден в останалата част на света и придобит от националната икономика (внос на стоки и услуги), както и придобиването на фактори на производство, изразени чрез платен (или който следва да се плати) доход. Включват се също така и компенсиращи записи за безвъзмездно предоставени реални и финансови ресурси.

• Статията *Стоки* в текущата сметка на платежния баланс обхваща преносими стоки, за които е налице смяна на собствеността между резиденти и нерезиденти. Данните за вноса и износа *FOB (Free on board)* са базирани на митнически декларации, като кодовете, използвани в тях, са по *Хармонизираната система за описание и кодиране на стоките* на Световната митническа организация, въведена през 1988 г. и допълнена през 1992 г. Считано с данните за януари 2006 г. Българската народна банка и Националният статистически институт съвместно прилагат разработената от тях методология за оценка на вноса по цени *FOB* и на приходите и разходите за товарен транспорт.³⁴ Методологията се базира на анализ на съотношенията *CIF/FOB* при вноса на стоки в зависимост от различните видове доставки по вноса, както и от използвания транспорт и националност на превозвача.

При представяне на географското разпределение на данните за износа и вноса в платежния баланс на страната се следват следните правила:

Съгласно европейските регламенти, при търговия със страни – членки на ЕС:

- при пристигания страната партньор е държава-членка, от която стоките се изпращат за България.
- при изпращания страната партньор е държава-членка, за която се изпращат стоките.

При данните за търговията със страни извън ЕС:

- при внос страната партньор е тази, която е произвела стоката, наречена „страна на произход“.
- при износ страната партньор е тази, която ще потребява стоките, наречена „страна на потребление“.

Източници: Източник на данните от началото на 2003 г. до края на 2006 г. бе Агенция „Митници“, а за предишни години – „Информационно обслужване“ АД (дирекция ИИЦ). Българската народна банка и НСИ получаваха данните за вноса и износа, допълваха ги с друга информация и допълнително ги обработваха. С въвеждането на системата *Интрастат* (въведена със Закона за статистика на вътрешнообщностната търговия със стоки, ДВ, бр. 51 от 2006 г.) с данните за януари 2007 г. настъпиха промени в начина на отчитане на външната търговия на България с останалите държави – членки на ЕС.

Прилагането на системата *Интрастат* доведе до промяна на сроковете за получаване и обработка на данните. Информация за износа (изпращания) и вноса (пристигания) на стоки се предоставят от *Интрастат*-операторите (фирмите, задължени да предоставят информация) на Националната агенция по приходите в срок до 14 дни след изтичането на отчетния месец. Тези данни се изпращат на Националният статистически институт за последваща обработка. Той следва да пре-

³⁴ Данните за 2002–2005 г. са базирани на тази методология за оценка на вноса по цени *FOB* и на приходите и разходите за товарен транспорт.

Статията *Други услуги* обхваща постъпленията и плащанията по всички останали категории услуги, различни от тези, свързани с транспорт или пътувания (съобщителни, строително-монтажни, финансови, застрахователни, лизингови, в областта на науката, културата и спорта и др.).

Източници на информация по тази статия до края на 2009 г. са отчетите на банките за извършения от тях и техните клиенти износ и внос на нефакторни услуги и на фирмите, които предоставят тримесечна информация за сметките си в чужбина. От 1 януари 2010 г. влезе в сила Регламент (ЕО) № 924/2009 на Европейския парламент и на Съвета от 16 септември 2009 г. относно презграничните плащания в рамките на Общността и за отмяна на Регламент (ЕО) № 2560/2001, с който се повиши до 100 000 лв. прагът, под който са премахнати задълженията за отчитане въз основа на сетълмент, наложени на доставчиците на платежни услуги за целите на статистическото отчитане на платежния баланс, които са свързани с платежни операции на техни клиенти. Качеството и обхватът на събираната от банките информация зависи в голяма степен от размера на прага, над който банките докладват на БНБ информация за извършвани от тях операции между резиденти и нерезиденти. Въвеждането на праг от 50 000 евро, считано от 1 януари 2010 г., при липса на алтернативен източник, би довело до силно влошаване качеството на данните за платежния баланс на страната и преди всичко на текущата сметка. Направеният анализ показва, че загубата на информация при някои видове услуги би достигнала до 90%. Поради това БНБ промени методологията за събиране на данни за износа и вноса на услуги и някои други операции в текущата сметка на платежния баланс. От началото на 2010 г. БНБ провежда регулярно тримесечно проучване на постъпленията и плащанията между местни и чуждестранни лица във връзка с получаването и предоставянето на услуги, възнаграждения, осигуровки и безвъзмездните постъпления и плащания, които се включват в текущата сметка на платежния баланс. Въз основа на информацията от това проучване едновременно с данните за януари 2011 г. са публикувани ревизирани данни по месеци за 2010 г. За целите на месечното отчитане на платежния баланс се използват данни от банките за постъпленията и плащанията, свързани с износ и внос на услуги над прага от 100 000 лв., както и дооценки на БНБ за постъпления и плащания под прага от 100 000 лв. След получаването на тримесечните данни от проучването сред предприятията, извършващи внос и износ на други услуги, горните данни подлежат на ревизия.

• Статията *Доход* включва две категории: 1) *компенсации на наетите*, и 2) *инвестиционен доход*. *Компенсациите на наетите* обхващат надници, заплати и други плащания към нерезиденти, работещи в страната, или получени от резидентите, работещи в чужбина. Компенсациите на наетите обхващат и доход, реализиран в резултат от неофициална заетост. За периода от април 2001 г. до декември 2006 г. БНБ оценява този поток съгласно *Методологията за оценка на потоците, дължащи се на неофициална заетост*, 14 март 2006 г.³⁵ С данните за януари 2010 г. бе въведена нова методология за оценка на кредитната страна на статия *Компенсациите на наетите* (виж *Методология за оценка на статии „Пътувания“, „Пътнически транспорт“ и „Компенсация на наетите – кредит“ на платежния баланс на България* (Българска народна банка, март 2010 г.)). С публикуването на данните за януари 2010 г. бяха ревизирани данните за периода 2007–2009 г.

Инвестиционният доход покрива постъпления и плащания на доход, свързан с външни финансови активи и пасиви – по преки инвестиции (дивиденди и реинвестирана печалба), портфейлни инвестиции, други инвестиции и по резервни активи.

Главните източници на информация по статия *Доход* са отчетите на банките, другите небанкови финансови институции, застрахователните компании и пенсионните фондове, нефинансовите предприятия, Министерството на финансите и Българската народна банка.

• *Трансфери* са всички реални ресурси и финансови средства, предоставени безвъзмездно от една икономика на друга. *Текущите трансфери* засягат пряко нивото на разполагаемия доход на една икономика и потреблението на стоки и услуги. В този смисъл текущите трансфери намаляват дохода и потребителските възможности на страната донор и увеличават дохода и потребителските възможности на страната получател. В *Текущи трансфери* се включват постъпилите средства по предприєдинителните и присєдинителните фондове на Европейския съюз, парични преводи от частни лица, както и дарения, помощи, наследство, печалби от лотарии, пенсии, данъци, вноски за социални осигуровки и др. С данните за януари 2010 г. БНБ въведе нова *Методология за оценка на статия „Парични преводи от българи, живеещи постоянно в чужбина“*. Статията *Парични преводи от българи, живеещи постоянно в чужбина* е подстатия на статията *Текущи трансфери, кредит* в текущата сметка на платежния баланс и е балансираща статия за безвъзмездно получени ресурси в брой или в натура.

³⁵ Данните от април 2001 г. са базирани на тази методология.

Въвеждането на новата методология за отчитане на тези потоци се налага основно поради промяна в официалния праг на отчитане на банките и поради необходимост от обхващане на трансферите, извършени не само по официален път, но и по неофициални канали.

Оценките на емигрантските преводи се базират на умножението на броя български емигранти, превеждащи пари към техни близки, по сума на средния трансфер. Тези изчисления се правят съответно за официалния и неофициалния канал на трансфериране. Сумирането на средствата, трансферирани по двата канала, представлява общата сума на преводите от български емигранти.

Данните за броя на българските емигранти се базират на информация от Държавната агенция за българите в чужбина, българските посолства в чужбина и данни на Евростат. Данните за процента на български емигранти, трансфериращи към техни близки в страната, за дела на трансфериращи по официален канал и неофициален канал и за средния трансфер за всеки от трансферните канали се базират на данни от *Проучване на границата сред пътуващите български и чуждестранни граждани (август 2007 – юли 2008 г.)*, проведено от БНБ чрез външен изпълнител. С публикуването на данните за януари 2010 г. бяха ревизирани данните за периода 2007–2009 г.

Източници: Оценки на Българската народна банка, данни за текущите трансфери от Министерството на финансите, Българския червен кръст, Агенцията за чуждестранна помощ и от системата за отчитане на информацията от банките за преводите и плащанията между местни и чуждестранни лица.

Б. Капиталова сметка

Капиталовата сметка включва две категории: 1) *капиталови трансфери*, и 2) *придобиване или предоставяне на нематериални, нефинансови активи*. Когато са в натура, капиталовите трансфери включват: 1) прехвърляне на собственост на основни средства, или 2) безвъзмездно опрощаване на пасив от страна на кредитора. Когато е налице плащане, един трансфер е *капиталов*, когато е свързан със или зависим от придобиване или предоставяне на основни средства (например инвестиционни субсидии).

Източници: Българската народна банка получава данни за капиталовата сметка от Министерството на финансите (за капиталови трансфери от фондовете от Европейския съюз), тримесечните отчети на предприятията от нефинансовия сектор, месечните отчети на нотариусите и др.

В. Финансова сметка

Финансовата сметка обхваща всички трансакции (реално извършени и начислени) във външните финансови активи и пасиви на една икономика. Външните активи и пасиви са класифицирани основно според типа на инвестицията. *Финансовата сметка* включва: 1) *преки инвестиции*, 2) *портфейлни инвестиции*, и 3) *други инвестиции*.

• *Преки инвестиции* включва преки инвестиции в чужбина, преки инвестиции в страната и сливания и придобивания. *Пряка инвестиция* е категория в международните инвестиции, при която резидент на една икономика – пряк инвеститор, придобива дълготраен интерес (поне 10% от дяловия капитал или правото на глас) в предприятие, намиращо се в друга икономика – пряко инвестиционно предприятие. Пряката инвестиция включва както първоначалната трансакция, чрез която се установява отношението между прекия инвеститор и прякото инвестиционно предприятие, така и всички последващи трансакции между тях. Трансакциите могат да касаят промяна в участието на прекия инвеститор в капитала на инвестиционното предприятие, промяна във вътрешнофирмената задлъжнялост, както и дела на прекия инвеститор в неразпределената печалба/загуба на предприятието за отчетния период. Преките инвестиции в чужбина се отчитат като актив, преките инвестиции в България – като пасив.

В подстатията *Сливания и придобивания* се отразяват всички сделки по сливания и придобивания, с цел да се елиминира тяхното влияние върху отчитаните данни за преките инвестиции в страната. Международната практика показва, че извършването на такива трансакции като цяло не води до увеличаване на производствените мощности и на заетостта, както и че направените изводи от анализа на данните за преките инвестиции, в които са включени данните за сделки по сливане и придобиване, могат да бъдат неточни относно размера на инвестициите, тяхната динамика, отраслова и географска структура.³⁶

Източници: Българската народна банка получава месечни данни за преките инвестиции в страната от Агенцията за приватизация, Централния депозитар и от системата за отчитане на информацията от банките за преводите и плащанията между местни и чуждестранни лица, нотариусите и

³⁶ Виж *European Central Bank, Eurostat, Foreign Direct Investment Task Force Report, March 2004*, параграф 332.

службите по вписванията; тримесечни данни – от Комисията за финансов надзор, от предприятията с чуждестранно участие, Националният статистически институт, от управление „Банков надзор“ на БНБ, от застрахователните и пенсионноосигурителните дружества; годишни данни – от НСИ за размера на чуждестранните инвестиции в предприятията от нефинансовия сектор.

За преките инвестиции в чужбина Българската народна банка използва информация от формите за деклариране в БНБ на преките инвестиции, от тримесечните отчети на предприятия от нефинансовия сектор и от системата за отчитане на информацията от банките за статистиката на платежния баланс.

- *Портфейлни инвестиции* включва портфейлни инвестиции – активи, и портфейлни инвестиции – пасиви.

Портфейлните инвестиции са вложения в акции, когато техният размер не надвишава 10% от дяловия/акционерния капитал на дружеството, вложения в облигации, бонове, инструменти на паричния пазар или други търгуеми ценни книжа.

Главните източници на информация за статия *Портфейлни инвестиции, пасиви* са от Министерството на финансите, Българската народна банка, банките, предприятията, притежаващи сметки в чужбина, и Централния депозитар.

Данни относно активите на страната под формата на портфейлни инвестиции се предоставят от банките (по отношение на портфейлни инвестиции както за тяхна сметка, така и за сметка на техни клиенти), другите финансови институции, застрахователните компании и пенсионните фондове, БНБ и от Министерството на финансите.

- *Други инвестиции* включва търговски кредити, заеми, валутни депозити и други активи и пасиви.

В платежния баланс под *търговски кредит* се разбират вземания между партньори по търговска сделка, които не са секюритизирани с търгуеми ценни книжа.

Основен източник на информация за търговските кредити са тримесечните отчети на местните лица за техните вземания от и задължения към чуждестранни лица.

Статия *Заеми* включва получени и изплатени главници по дългосрочни и краткосрочни заеми между резидент и нерезидент, които заеми не са секюритизирани с търгуеми ценни книжа. От статия *Заеми, пасиви* се изключват трансакциите, свързани с получаване или погасяване на главници по кредити, отпуснати от МВФ, както и получаването на главници по заеми, отпуснати в подкрепа на платежния баланс. Последните се записват в съответните статии на *група Д. Резерви и друго финансиране*.

Данните за заемите се съставят на базата на информация, предоставяна от Министерството на финансите, БНБ, банките и директно от предприятията, предоставили/получили кредити към/от чужбина. Поради това, че последните се отчитат тримесечно пред БНБ, месечните данни по статията *Заеми, други сектори (актив/пасив)* се ревизират всяко тримесечие.

Статията *Валута и депозити* представя в актива си измененията във валутните депозити на резиденти в чужбина, а в пасива си – измененията в задълженията на банките, опериращи на територията на България, към нерезиденти в местна и чужда валута. Съгласно основните принципи, залегнали в *Ръководството по платежен баланс* (МВФ, 1993), при отчитане на промените във валутните депозити Българската народна банка елиминира промените в тях, дължащи се на валутно-курсори разлики.

Статиите *Други активи* и *Други пасиви* включват осъществените трансакции по разни разчети, непокрити в останалите категории и нагрупаните просрочия на дълг.

Г. Грешки и пропуски (нето)

Грешки и пропуски (нето) е компенсаторна статия. Тя съществува в представянето на платежния баланс, защото системата за набиране на данни, която Българската народна банка използва, не е затворена, а представлява комбинация от различни източници на информация. За разлика от други статистически отчети като например паричната статистика, набирането на информацията, необходима за съставяне на платежния баланс, не може да се ограничи само до използването на счетоводните отчети на банките като единствен източник на данни.

Колеканията в *Грешки и пропуски (нето)* както в знака, така и в размера, се дължат главно на: 1) ревизии на данните за вноса и износа, 2) усъвършенстване на методологията за компилиране на отделните статии на платежния баланс, и 3) съществуването на обективни ограничения при събиране на информацията по отделни статии на баланса.

Д. Резерви и друго финансиране

• *Резервните активи* включват тези външни активи, които са на разположение и са контролирани от централната банка (правителството), и се използват за пряко финансиране на дефицити на платежния баланс. Резервните активи включват монетарното злато, специалните права на тираж, резервната позиция при МВФ, валутните активи (включващи валутни депозити и ценни книжа) и други вземания. Записванията в тази категория се отнасят до трансакциите по активите на управление „Емисионно“ на БНБ. Данните за промените в резервните активи се включват в платежния баланс, като се изчистват от промените, предизвикани от валутнокурсните разлики и ценовата преоценка.

Тази група в аналитичното представяне на платежния баланс включва също и *Ползвани кредити от МВФ* и статията *Извънредно финансиране*. Извънредното финансиране обхваща кредитите, получени в подкрепа на платежния баланс, както и отсрочени/преструктурирани плащания и плащания на просрочия, произтичащи от проблеми с платежния баланс. В съответствие с методологията за отчитане на операциите по *извънредното финансиране (Ръководство по платежен баланс* на МВФ, 1993, т. 454) платените главници по кредитите, получени в подкрепа на платежния баланс, се отразяват във **Финансовата сметка**, в позицията *Други инвестиции – пасиви – Заеми – Държавно управление*.

III. Периодичност, честота и своевременност на публикациите по платежния баланс

Българската народна банка съставя и публикува месечно платежния баланс. Съгласно своя календар БНБ извършва публикациите в рамките на шест седмици (42 календарни дни) след изтичането на отчетния период.

IV. Политика на ревизиране на данните

Ревизиите на публикуваните оценки на платежния баланс са типични за много системи за набиране на данни за платежния баланс, прилагани в други страни. Те са в съответствие с *Календара на ЕЦБ за обмен на данните за платежния баланс, международната инвестиционна позиция, резервните активи в рамките на ЕСЦБ* (включващ и календар за ревизиите). С публикуването на ревизии потребителите своевременно биват информирани относно актуализираните данни по съответните статии.³⁷ Политиката на Българската народна банка за ревизии на данните се базира на следните принципи:

- 1) С данните за първия месец от всяко тримесечие се ревизират месечните данни за цялата текуща година. С данните за втория и третия месец от всяко тримесечие се ревизират данните само за предходния месец.
- 2) При наличие на текущи промени в резултат от събрана допълнителна информация, както и поради елиминирането на грешки, Българската народна банка своевременно информира потребителите посредством месечните прессъобщения и чрез бележките към таблицата на платежния баланс.
- 3) Когато се правят значителни ревизии в резултат от промени в методологията за отчитане на определени компоненти на платежния баланс или по други причини, с цел да улесни своите потребители Българската народна банка ги информира предварително за предстоящите промени.

V. Разпространение на информацията

Българската народна банка разпространява месечните данни за платежния баланс чрез страницата си в интернет – www.bnb.bg

Данните се публикуват също така и в отчетите за първото шестмесечие и годишните официални отчети на Българската народна банка. Данните се предоставят едновременно на всички потребители.

VI. Контакти

Въпроси по методологията, прилагана от Българската народна банка, или относно публикуваните данни по платежния баланс можете да изпращате на Емил Димитров, директор на дирекция „Статистика“, и на Лиляна Банчева, началник на отдел „Платежен баланс и външен дълг“, по електронната поща на адреси съответно Dimitrov.E@bnbank.org и Bancheva.L@bnbank.org или по пощата на следния адрес:

³⁷ Годишните данни за преките чуждестранни инвестиции в страната се ревизират с 15 месеца закъснение след изтичането на отчетния период (след получаване на годишните данни на НСИ за предприятията от нефинансовия сектор).

Българска народна банка
 Отдел „Платежен баланс и външен дълг“
 Пл. „Княз Александър I“ № 1
 1000 София

Внос и износ

I. Източници на данни

Източник на данните от началото на 2003 г. до края на 2006 г. бе Агенция „Митници“, а за предишни години „Информационно обслужване“ АД (дирекция ИИЦ). Българската народна банка и НСИ получаваха данните за вноса и износа, допълваха ги с друга информация и допълнително ги обработваха. До края на 2006 г. всички фирми, извършващи внос или износ на стоки, бяха задължени да декларират тази дейност чрез митнически декларации.

След 1 януари 2007 г. фирмите, извършващи стокообмен с държавите – членки на ЕС, се отчитат по системата *Интрастат* (въведена със Закона за статистика на вътрешнообщностната търговия със стоки, ДВ, бр. 51 от 2006 г.). Съгласно закона фирмите, които имат оборот над определения от НСИ праг за деклариране, подават *Интрастат*-декларации пред Националната агенция по приходите. Агенцията следва да извършва контрол на обхвата на задължените лица, да следи за изпълнение на задълженията им по системата *Интрастат*, както и да контролира достоверността на предоставяните данни. Данните от *Интрастат*-декларациите се изпращат на НСИ за последваща обработка.

Вносът и износът с трети страни (извън ЕС), както и движението на стоки в ЕС, осъществявано под митнически контрол, продължават да се отчитат чрез митнически декларации, като Агенция „Митници“ предоставя данните за обработка на НСИ. Институтът обединява тези данни с информацията по системата *Интрастат*, обработва ги и след извършване на допълнителни оценки предоставя данните на потребителите, в т.ч. и на Българската народна банка.

II. Срокове за получаване на данните

БНБ получава от НСИ обобщени данни (без детайли по държави и стоки) за стокооборота на страната с другите държави – членки на ЕС, в срок до 35 дни след изтичането на отчетния месец. Детайлни данни за изпращанията и пристиганията на стоки БНБ получава от НСИ в срок до 60 дни след изтичането на отчетния месец. Данните за търговията с трети страни се получават от НСИ до 29-о число на месеца, следващ отчетния.

III. Основни принципи на отчитане

Износът се отчита по цени *FOB*, а вносът – по цени *CIF*, като за нуждите на платежния баланс вносът се преизчислява по цени *FOB*. Използваната система за кодиране на стоките се базира на *Хармонизираната система за описание и кодиране на стоките* на Световната митническа организация, въведена през 1988 г. и допълнена през 1992 г.

В съответствие със съвместната методология на БНБ и НСИ от 1999 г. вносът и износът се отчитат по системата на *Специална търговия*, като моментът на регистрация на трансакциите е моментът (датата) на оформяне на митническите декларации или месецът, през който са извършени вътрешнообщностните изпращания или пристигания по системата *Интрастат*. Критериите за описание на страните партньори са, както следва: *внос* – по страна на произход на стоките, *износ* – по страна на получател на стоката, т.е. последната известна страна, където стоката трябва да бъде доставена. С цел съпоставимост на поддържаните от БНБ статистически редове за вноса и износа по *Основни търговски партньори и региони* тези критерии са приложени от БНБ и за данните след 1 януари 2007 г.

Съгласно съвместната методология, преди да публикуват данни за вноса и износа, БНБ и НСИ взаимно съгласуват данните за общия размер на вноса и износа и търговското салдо.

IV. Видове таблици за вноса и износа

A. Начин на използване

За целите на икономическия анализ БНБ публикува таблиците *Начин на използване*. Основата за тяхното конструиране са 4-значните кодове по *Хармонизираната система за описание и кодиране на стоките*, групирани от гледна точка на предназначението и крайното използване на съответната стока. Основни принципи при разпределянето на стоките в съответните групи са: от една страна, целта на тяхното използване, и от друга, степента на преработката им. Таблиците са месечни, тримесечни и годишни.

Б. Основни търговски партньори и региони

В таблиците *Основни търговски партньори и региони* са включени само по-важните държави и региони за износа (вноса) на страната. Разделението на държави – членки на Европейския съюз, на групите „Европейски съюз – 15“ и „ЕС – нови държави-членки“ е в съответствие с практиката и изискванията на Евростат и ЕЦБ. Таблиците са месечни, тримесечни и годишни.

В. Основни търговски региони по начин на използване

Таблиците *Основни търговски партньори по начин на използване* представят разрез на вноса и износа на страната по географски признак и по групи стоки. Таблиците са тримесечни и годишни.

Г. Валутна структура на вноса и износа

В таблиците *Валутна структура на вноса и износа* са показани относителните дялове на различните валути в трансакциите по вноса и износа. Таблиците са тримесечни и годишни.

Във всички публикувани таблици износът е отчетен по цени *FOB*, а вносът по цени *CIF*.

В. Разпространение на информацията

Българската народна банка разпространява данните за вноса и износа на България чрез страницата си в интернет – <http://www.bnb.bg>. Данни за външната търговия на страната се включват в отчетите за първото шестмесечие и годишните официални отчети на Българската народна банка.

На страницата на БНБ в интернет са представени статистически редове за вноса и износа по *Начин на използване* и по *Основни търговски партньори и региони* от 1995 г. За тези серии съществува възможност за търсене по определен период (месец, тримесечие, година) и по група стоки (търговски партньори). Отделно за същия период са публикувани и тримесечни и годишни таблици *Основни търговски региони по начин на използване* и *Валутна структура на вноса и износа* (до декември 2006 г.).

VI. Периодичност, честота и своевременност на публикациите за вноса и износа

Поддържаните на интернет страницата на БНБ серии от данни за вноса и износа на страната се обновяват в срок не по-рано от 73 дни след изтичане на отчетния месец. В срок до шест седмици (42 дни) след края на отчетния период с публикуването на платежния баланс за отчетния месец се публикуват само обобщени данни за вноса и износа на стоки.

VII. Политика на ревизиране на данните

Съгласно установената практика БНБ прави месечни ревизии на данните си за последните три месеца, а тримесечно ревизира данните за всички месеци на отчетната година. В случай че получава непълни и/или некачествени данни, БНБ може да извършва и по-чести ревизии на данните за месеците на отчетната година.

VIII. Контакти

Допълнителна информация по методологията или публикуваните данни за външната търговия и платежния баланс можете да получите от Лиляна Банчева, началник на отдел „Платежен баланс и външен дълг“, тел. (+359 2) 9145 1439, електронен адрес Bancheva.L@bnbank.org.

Брутен външен дълг³⁸

При отчитане на брутния външен дълг на страната Българската народна банка се придържа към международните стандарти и изисквания, заложен в *Ръководството по статистика на външния дълг*, подготвено от няколко международни организации и издадено от МВФ³⁹, и в *Ръководството по платежен баланс*, МВФ, 5-о издание, 1993 г. Това осигурява, от една страна, международна съпоставимост на данните, а от друга – съпоставимост между информацията за външния дълг с тази на платежния баланс, на международната инвестиционна позиция и на националните сметки. Данните за брутния външен дълг са и важен източник на информация за определени статии на платежния баланс и на международната инвестиционна позиция.

Българската народна банка изготвя и разпространява месечни статистически данни за брутния външен дълг, разпределен по институционални сектори.

Публикациите обхващат месечни данни относно: 1) размера на брутния външен дълг, 2) обслужване на брутния външен дълг, и 3) новополучените кредити и депозити. Тримесечно с данните към края на отчетното календарно тримесечие се публикува и допълнителна информация по кредитори.

³⁸ Актуализирани методологически бележки към 23 юли 2013 г.

³⁹ *External Debt Statistics: Guide for Compilers and Users*, IMF, 2003 (*Bank for International Settlements, The Commonwealth Secretariat, Eurostat, International Monetary Fund, Organization for Economic Co-operation and Development, The Paris Club Secretariat, The United Nations Conference on Trade and Development, the World Bank*).

I. Счетоводни принципи и стандарти

При изготвяне на статистическите данни по дълга БНБ се придържа към **международната дефиниция за външния дълг**: „Брутният външен дълг към даден момент представлява размерът на текущите и безусловни задължения, изискващи плащане(ия) на главница и/или лихва от дебитора в даден бъдещ момент, които се дължат на нерезиденти от резидентите на дадена икономика.“⁴⁰

Основният критерий за включване на едно задължение към размера на външния дълг на страната е то да бъде **емитирано от резидент и да се дължи на нерезидент**⁴¹, без значение дали е емитирано на местните или на международните финансови пазари. При трансакциите също се отчитат само сделки, осъществени между резидент и нерезидент. В таблиците за дълга БНБ отчита само **размера на реално отпуснатите, а не на договорените траншове**.

Размерът на задълженията се отчита по **номинална, а не по пазарна стойност** дори когато са налице търгуеми дългови инструменти. Брутният външен дълг на България се отчита в евро.

При съставяне на данните по дълга разделението между краткосрочен и дългосрочен дълг се базира на **оригиналния, а не на остатъчния срок до падежа**. В дългосрочния дълг се включват всички задължения с оригинален срок до падежа над 1 година или с неопределен срок, както и всички задължения по преки инвестиции⁴², а в краткосрочния – тези със срок до падежа 1 година или по-малко. Към размера на краткосрочния дълг се отнасят и просрочията на дължими лихви и главници.

II. Компоненти на брутния външен дълг

A. По институционални сектори

Структурата на таблицата за размера на брутния външен дълг е в съответствие с изискванията на *Ръководството по статистика на външния дълг*, подготвено от няколко международни организации и издадено от МВФ.

При представянето на дълга основното разделение е по институционални сектори – държавно управление, централна банка, банки и други сектори. Задълженията, свързани с преки инвестиции, са публикувани на отделен ред с оглед тяхната специфика. Класификацията по институционални сектори е в съответствие с *Ръководството по платежен баланс*, МВФ, 5-о издание, 1993 г. В рамките на всеки сектор задълженията са класифицирани според срочността им краткосрочни и дългосрочни, и по видове дългови инструменти.

Държавно управление

Дългът на сектор *държавно управление* обхваща: 1) дълга на централното правителство, 2) дълга на местните органи на управление, 3) дълга на социалноосигурителните фондове, и 4) дълга на други институции с нестопанска цел, които се контролират и финансират от държавата. Дългът на банки и небанкови предприятия с повече от 50% държавна собственост, които функционират като предприятия със стопанска цел, или т.нар. квазикорпорации, не се включва в размера на дълга на сектор *държавно управление*, а към съответните институционални сектори – *банки* или *други сектори*. Дългът на сектор *държавно управление* е дългосрочен и е представен по видове дългови инструменти. Основните подстатии са *Облигации* и *Заеми*. В статия *Заеми* се включват всички задължения на държавно управление, които не са секюритизирани с търгуеми ценни книжа. Към този раздел се отнасят също така и кредитите, отпуснати на правителството от МВФ. В подстатия *Облигации* се отчитат задълженията на правителството по емитирани от него ценни книжа на вътрешния и на международните финансови пазари, като се спазва резидентния принцип. В тази подстатия се записва целият размер на емисията в чужбина (брейдиоблигации, еврооблигации и глобални облигации). Частта от емисията в чужбина, притежавана от резиденти към края на отчетния период, се отчита с отрицателен знак в статия *Облигации, притежавани от резиденти*. В подстатия *Облигации* се отчитат и държавните ценни книжа и компенсаторните инструменти, емитирани от правителството на вътрешния пазар и притежавани от нерезиденти.

Източници на данни: Основен източник на данни е *Регистърът на държавния и държавногарантирания дълг* на Министерството на финансите (до 31.XII.2002 г. източник на данни бе *Системата за регистриране, обслужване и управление на дълга* на Министерството на финансите и на Българската народна банка). Други източници на данни са дирекция „Депозитар на държавни и гарантирани от държавата дългове“ на БНБ, Централен депозитар АД и банките. Източник на дан-

⁴⁰ Пак там, с. 7, параграф 2.3.

⁴¹ За дефинициите на резидент и нерезидент виж Ръководство по платежен баланс, МВФ, 5-о издание, 1993 г., параграфи 57–58.

⁴² *External Debt Statistics: Guide for Compilers and Users...*, параграфи 3.14 и 7.5.

ните за притежаваните от местни лица ценни книжа, емитирани в чужбина, са банките и инвестиционните посредници.

Централна банка

В този сектор в съответствие с международната методология по статистика на външния дълг се включват заемите, отпуснати на БНБ. Данните са от *Регистъра на държавния и държавногарантирания дълг* на Министерството на финансите.

Банки

В краткосрочния дълг на банките се включват задълженията по краткосрочни заеми, получени от нерезиденти, депозитите на нерезиденти в местните банки, както и други пасиви към нерезиденти. В подстатия *Депозити* се включват както валутните, така и левовите депозити на нерезиденти в местни банки. При нетно нарастване на депозитите в банковата система това се отчита в таблица *Получени нови кредити и депозити*, а при нетно изтегляне на депозити – в таблицата за обслужване на външния дълг като изплащане на главница по подстатия *Депозити*. В съответствие с *Ръководството по статистика на външния дълг* в размера на външния дълг не се включват депозитите, свързани с условни задължения⁴³. Дългосрочният дълг на банките включва заеми и облигации, емитирани от банките и притежавани от нерезиденти.

Източници на данни: Информация за размера и трансакциите по външни заеми се получава месечно пряко от банките чрез статистическа форма за техните външни задължения. Източник на данните за *Депозити* и *Други задължения* на банките е отдел „Парична и банкова статистика“ в дирекция „Статистика“ на БНБ. Източник на информацията за размера на облигационните заеми, емитирани от банките и притежавани от нерезиденти, е Централният депозитар.

Други сектори

Дългът на *Други сектори* обхваща външните задължения на търговските фирми от реалния сектор (включително заемите, за които има поети държавни гаранции, и заемите на фирми с преобладаващо държавно участие) и на домакинствата.

В краткосрочния дълг на търговските фирми се включват задълженията по краткосрочни заеми, получени от нерезиденти, търговските заеми, както и други пасиви към нерезиденти. Дългосрочният дълг на търговските фирми включва заеми и облигации, емитирани от търговските фирми и притежавани от нерезиденти.

Източници: Информацията за финансовите заеми се събира посредством статистическата форма СПБ-4 – *Отчет за финансовите кредити между местни лица и чуждестранни лица*, която обхваща информация за размера и различните типове трансакции по кредита. Тъй като Валутният закон предвижда тримесечна отчетност на тези задължения, за първите два месеца на всяко тримесечие БНБ публикува данни за небанковите предприятия, които се базират както на предоставените от фирмите планове за погасяване на получените от тях заеми, така и на оценки. В подстатия *Търговски кредити* се отчитат съответните задължения на резиденти към нерезиденти⁴⁴. Информацията за тези задължения се събира от БНБ посредством форма СПБ-6Б – *Отчет за задълженията на местни лица към чуждестранни лица*. Поради тримесечната отчетност по тази форма, предвидена от Валутния закон, за първите два месеца на всяко тримесечие БНБ публикува оценки за търговските кредити. Информацията за задълженията на физическите лица към нерезиденти се събира от БНБ посредством годишна форма СПБ-8 – *Отчет за вземанията и задълженията на местни физически лица*.

Преки инвестиции: вътрешнофирмени заеми

При представянето на брутните външни задължения според международната методология задълженията на страната, свързани с вътрешнофирмено кредитиране, са показани на отделен ред. (Задълженията във връзка с дялово участие (дялов капитал и реинвестирана печалба) с изключение на привилегировани акции, които са дългов инструмент, не се включват в концепцията на външния дълг.) Задълженията по преки инвестиции се включват в размера на дългосрочния външен дълг.

Б. По кредитори

В съответствие със структурата, препоръчана от *Ръководството по статистика на външния дълг*, се подготвят и тримесечни таблици за размера на брутния външен дълг по сектори на кредиторите.

⁴³ *External Debt Statistics...*, параграф 2.10.

⁴⁴ За дефиницията на търговски кредит виж *Ръководство по платежен баланс, МВФ, 5-о издание, 1993, гл. XX, параграф 414, и External Debt Statistics...*, глава 3, параграф 133.

В. Външен дълг на публичния и частния сектор

Във външния дълг на публичния сектор съгласно параграфи 5.5–5.6 на *Ръководството по статистика на външния дълг* се включва дългът на сектор *държавно управление*, на сектор *централна банка*, на банките от публичния сектор, на нефинансовите предприятия от публичния сектор, както и публичногарантираният дълг на частния сектор. Външния дълг на частния сектор обхваща дълга на банките и на нефинансовите предприятия, който не е обхванат в публичния и публичногарантирания външен дълг. Данните са месечни.

Ш. Периодичност, честота и своевременност на публикациите по brutния външен дълг

Българската народна банка съставя и публикува месечни данни за размера и обслужването на brutния външен дълг на страната, както и за новополучените кредити и депозити. Месечно се разпространяват и данни за индикаторите на външния сектор, включително и данни за индикаторите на външния дълг.

Българската народна банка публикува данните съгласно обявения календар. При необходимост от промяна на датата за публикуване банката информира потребителите минимум една седмица преди предварително определената дата.

IV. Политика на ревизиране на данните

Политиката на Българската народна банка за ревизиране на данните се базира на следните принципи:

- 1) Всяка месечна публикация включва ревизии на данните за предходните три месеца, а всяка тримесечна публикация – ревизии на месечните данни за цялата текуща година.
- 2) При наличие на текущи промени в резултат от събрана допълнителна информация, както и поради елиминирането на грешки Българската народна банка своевременно информира потребителите посредством месечните прессъобщения и чрез бележките към таблиците на brutния външен дълг.
- 3) Когато се правят значителни ревизии в резултат от промени в методологията за отчитане на определени компоненти на brutния външен дълг или по други причини, с цел да улесни своите потребители Българската народна банка информира предварително за предстоящите промени.

V. Разпространение на информацията

Българската народна банка публикува месечните данни за brutния външен дълг на своята страница в интернет – www.bnb.bg. Данните се публикуват и в месечния „Информационен бюлетин“, и в полугодишните и годишните официални отчети на банката. Данните се предоставят едновременно на всички потребители.

VI. Контакти

Въпроси по методологията, прилагана от Българската народна банка, или относно публикуваните данни за brutния външен дълг можете да изпращате на Емил Димитров, директор на дирекция „Статистика“ и на Лиляна Банчева, началник на отдел „Платежен баланс и външен дълг“, на електронни адреси съответно Dimitrov.E@bnbank.org и Bancheva.L@bnbank.org, или по пощата на адрес:

Българска народна банка
Отдел „Платежен баланс и външен дълг“
Пл. „Княз Александър I“ № 1
1000 София

Международна инвестиционна позиция на България⁴⁵

Българската народна банка съставя и отчита международната инвестиционна позиция (МИП) на страната. Информацията за нуждите на статистиката на международната инвестиционна позиция се събира на основание на чл. 42 от Закона за БНБ (обн., ДВ, бр. 46 от 10.VI.1997 г.; изм., ДВ, бр. 59 от 2006 г.) и чл. 7–10 на Валутния закон (обн., ДВ, бр. 83 от 21.IX.1999 г., изм. и доп., бр. 59 от 2006 г.) и се обработва от отдел „Платежен баланс и външен дълг“ към дирекция „Статистика“ на БНБ при запазване на пълна конфиденциалност. Българската народна банка изготвя и публикува международната инвестиционна позиция в съответствие с петото издание на *Ръководството по платежен баланс (МВФ, 1993)* и с *Ръководните правила на Европейската централна банка⁴⁶*.

⁴⁵ Актуализирани методологически бележки към 23 юни 2011 г.

⁴⁶ *Guideline of The European Central Bank on the Statistical Reporting Requirements of The European Central Bank in the Field of Balance of Payments Statistics, The International Reserves Template and International Investment Position Statistics* (ECB/2004/15).

Международната инвестиционна позиция се съставя и публикува тримесечно.

Методологията за отчитане на международната инвестиционна позиция е концептуално свързана с тази на платежния баланс. Финансовата сметка на платежния баланс представя трансакциите (потоци) на дадена икономика (свързани с външните ѝ финансови активи и пасиви), които се отразяват върху размера на притежаваните външни финансови активи и пасиви, отчитани в международната инвестиционна позиция.

Съществува тясна взаимовръзка и между *международната инвестиционна позиция*, *Брутния външен дълг* и *Системата от национални сметки (СНС)*. Статиите на международната инвестиционна позиция съответстват до голяма степен на същите елементи от сметка *Останал свят* от СНС.

I. Счетоводни принципи и стандарти

Времето на записване на операциите в международната инвестиционна позиция е края на отчетния период.

Оценяването на позициите се извършва на базата на пазарните цени. Ако пазарните цени на трансакциите не са известни, като приближение за тях се използват средни пазарни цени.

Промените в стойността на притежаваните активи или пасиви към чужбина, които се дължат на валутнокурсони и преоценъчни разлики, се отразяват в международната инвестиционна позиция.

Международната инвестиционна позиция на България се отчита в евро и в левове. Преизчисляването в съответната валута се извършва, като се прилага валутният курс към края на отчетния период.

II. Компоненти на международната инвестиционна позиция

Международната инвестиционна позиция представя външните финансови активи и пасиви на страната към края на определен период. Първото ниво на класификация в международната инвестиционна позиция е разделянето на *активи* и *пасиви*. Второто ниво на класификация по функционални категории е в пълно съответствие с представянето на финансовата сметка на платежния баланс. Функционалните категории *активи* и *пасиви* са: *преки инвестиции*, *портфейлни инвестиции*, *финансови деривати* и *други инвестиции*. В активите се включват и резервните активи на страната. Третото ниво на класификация е по инструменти. Инструментите, класифицирани в статиите *портфейлни инвестиции* и *други инвестиции*, са показани още и по резидентен сектор, а при *други инвестиции* се представя и матуриретът на заемите.

Компонентите на международната инвестиционна позиция са класифицирани в следните основни категории:

A. Прeki инвестиции

Пряка инвестиция е категория в международните инвестиции, при която резидент на една икономика – пряк инвеститор – придобива дълготраен интерес (поне 10% от дяловия капитал или правото на глас) в предприятие, намиращо се в друга икономика – пряко инвестиционно предприятие. Пряката инвестиция включва както първоначалната трансакция, чрез която се установява отношението между прекия инвеститор и прякото инвестиционно предприятие, така и всички последващи трансакции между тях. Трансакциите могат да водят до промяна в участието на прекия инвеститор в капитала на инвестиционното предприятие, промяна във вътрешнофирмената задлъжнялост, както и в дела на прекия инвеститор в неразпределената печалба/загуба на предприятието за отчетния период. Вътрешнофирмените вземания и задължения се отчитат отделно, като се следва принципът за посоката на първоначалната трансакция.

Източници: Информацията за размера на преките чуждестранни инвестиции се извлича от месечни, тримесечни и годишни отчети на финансовия и нефинансовия сектор. За отделни елементи на позицията по преки инвестиции се използват наличните данни за размера им към края на всяко тримесечие. Други елементи на позицията, за които БНБ не разполага с данни за размера, се оценяват, като към размера на инвестициите от предходния период се натрупват потоците от отчетния период, отразени в платежния баланс.

За преките инвестиции в чужбина Българската народна банка използва информация от формите за деклариране в БНБ на преките инвестиции, от тримесечни отчети на предприятия от нефинансовия сектор и от месечни отчети за статистиката на платежния баланс на банките. По-късно размерът на преките инвестиции в чужбина се актуализира с данни от годишно проучване на БНБ за преките инвестиции в чужбина.

Българската народна банка получава месечни данни за преките инвестиции в страната от Централния депозитар, от отчетите за статистиката на платежния баланс на банките, от нотариусите и Агенцията за приватизация; тримесечни данни – от управление „Банков надзор“ – отчети за капитала и доходите на банките с чуждестранно участие, от предприятия с чуждестранно участие за междуфирмените задължения и вземания и от проучването на БНБ сред основните инвестиционни предприятия от нефинансовия сектор. Размерът на дяловия капитал на предприятията от нефинансовия сектор, получен от данните за потоците в платежния баланс, се допълва или замества с данни от годишното проучване на НСИ за размера на чуждестранните инвестиции. БНБ изготвя и данни за географското и секторното разпределение на преките инвестиции в страната и чужбина.

Б. Портфейлни инвестиции

Размерът на статията *портфейлни инвестиции* включва активите и пасивите в акции и дългови ценни книжа на България към останалия свят. Дълговите ценни книжа се разделят на облигации (с матуритет повече от една година) и инструменти на паричния пазар (с матуритет, по-малък от една година).

Източници: Размерът на статията *портфейлни инвестиции – активи*, включва ценните книжа, емитирани от чуждестранни и притежавани от местни лица. Източниците за размера на *портфейлните инвестиции – активи*, на централната банка и сектор *държавно управление*, които не са част от официалните резервни активи, са дирекция „Главно счетоводство“ на БНБ и Министерството на финансите. Размерът на *портфейлните инвестиции – активи*, държани от банките, се съставя на база на месечните отчетни форми на банките (на база счетоводни данни), докато данните за активите на други сектори се докладват от инвестиционните посредници и другите финансови институции.

Размерът на статията *портфейлни инвестиции – пасиви*, включва ценните книжа, емитирани от местни лица и притежавани от чуждестранни лица. Основният източник на информация за тази статия са: 1) Централният депозитар, който предоставя месечни данни за размера на портфейлните инвестиции по сектори, и 2) финансовите посредници – за инвестициите на местни лица в ценни книжа, емитирани от местни лица в чужбина. Министерството на финансите, БНБ и банките са основните източници на данни за инвестициите в дългови ценни книжа за секторите *централна банка* и *държавно управление*.

В. Финансови деривати

Активите и пасивите по статията *финансови деривати* включва дериватни финансови инструменти, като форуърди, фючърси, суапове, опции и други. Основен източник на данни за тази статия са банките.

Г. Други инвестиции

Други инвестиции включва размера на активите и пасивите по търговски кредити, заеми, валутни депозити и други активи и пасиви.

Според изискванията на петото издание на *Ръководството по платежен баланс* под търговски кредит се разбира възникване на кредитни вземания или задължения между партньори по сделки във връзка с покупко-продажба на стоки или услуги, авансови плащания и други подобни, които не са секюритизирани с търгуеми ценни книжа.

Статия *заеми* включва получени и изплатени главници по дългосрочни и краткосрочни заеми между местно и чуждестранно лице, които не са секюритизирани с търгуеми ценни книжа. Статията *валута и депозити* представя в актива си размера във валутните депозити на местни лица в чужбина, а в пасива си – размера на задълженията на банките, опериращи на територията на България, по депозити на чуждестранни лица, както и касовите наличности във валута. Статии *други активи* и *други пасиви* включват осъществените трансакции по разни разчети, непокрити в останалите категории, включително натрупаните просрочия на дълг.

Източници: Основен източник на информация за търговските кредити на нефинансовия сектор са тримесечните отчети на местните лица за техните вземания (статистическа форма СПБ-6А) и задължения (статистическа форма СПБ-6А) от/към чуждестранни лица. Данните за размера на заемите се компилират на базата на информация, предоставяна от Министерството на финансите, БНБ, от банките и пряко от предприятията, предоставили/получили кредити на/от чужбина.

Д. Резервни активи

Според изискванията на петото издание на *Ръководството по платежен баланс резервните активи* включват тези външни активи, които са на разположение на и са контролирани от централната банка (правителството) и се използват за пряко финансиране на дефицити на платежния баланс. Резервните активи включват монетарното злато, специалните права на тираж, резервната позиция при МВФ, валутните активи (включващи валутни депозити и ценни книжа) и други вземания. Записванията в тази категория представляват активите на управление „Емисионно“ на БНБ.

III. Периодичност, честота и своевременност на публикациите относно международната инвестиционна позиция

Българската народна банка съставя и публикува тримесечно международната инвестиционна позиция на страната. Съгласно своя календар БНБ извършва публикациите в рамките на три месеца след изтичането на отчетния период.

IV. Политика на ревизиране на данните

Политиката на Българската народна банка за ревизиране на данните се базира на следните принципи:

- 1) Всяка публикация включва ревизии на данните за предходния отчетен период.
- 2) При наличие на текущи промени в резултат от събрана допълнителна информация, както и поради елиминирането на грешки Българската народна банка своевременно информира потребителите посредством месечните прессъобщения.
- 3) Когато се правят значителни ревизии в резултат от промени в методологията за отчитане на определени компоненти на международната инвестиционна позиция или по други причини, с цел да улесни своите потребители Българската народна банка ги информира предварително за предстоящите промени.

V. Разпространение на информацията

Българската народна банка разпространява тримесечните данни за международната инвестиционна позиция на страницата си в интернет – www.bnb.bg.

Данните се публикуват и в отчетите за първото шестмесечие и годишните официални отчети на Българската народна банка.

VI. Контакти

Въпроси по методологията, прилагана от Българската народна банка, или относно публикуваните данни по международната инвестиционна позиция можете да изпращате на Емил Димитров, директор на дирекция „Статистика“, и на Лиляна Банчева, началник на отдел „Платежен баланс и външен дълг“, на електронни адреси съответно Dimitrov.E@bnbank.org и Bancheva.L@bnbank.org, или по пощата на адрес:

Българска народна банка
Отдел „Платежен баланс и външен дълг“
Пл. „Княз Александър I“ № 1
1000 София

Международни резерви и ликвидност в чуждестранна валута на България

Българската народна банка съставя *Рамка на международните резерви и ликвидност* в чуждестранна валута (рамка на резервите) на страната. Данните се обработват от отдел „Платежен баланс и външен дълг“ към дирекция „Статистика“ на Българската народна банка.

I. Основни принципи

Рамката на международните резерви и ликвидност в чуждестранна валута се съставя в съответствие с *Указанията за рамката на международните резерви и ликвидност в чуждестранна валута (МВФ, 2001)*, както и с петото издание на *Ръководството по платежен баланс (МВФ, 1993)*. Рамката на резервите се основава на две свързани концепции: 1) брутния международен валутен резерв (резервните активи); и 2) ликвидността в чуждестранна валута. *Ръководството по платежен баланс (МВФ, 1993, параграф 424)* дава следното определение за международните резерви на страната: „онези външни активи, които са леснодостъпни за и контролирани от паричните власти за пряко финансиране на дисбаланси във външните плащания, за косвено регулиране степента на проявление на подобни неравновесия чрез интервенции на валутните пазари, с цел да се повлияе на валутните курсове и/или за други цели“. Понятието за рамка на ликвидността в чуждестранна валута е по-широко от това за международните резерви. То се отнася както до размера на валутни-

те резерви, които са леснодостъпни за властите при необходимост да се отговори на внезапно увеличаване търсенето на чуждестранна валута, така и на потенциалното (нетно) изтичане на ресурси в чуждестранна валута в резултат от краткосрочни задължения в чуждестранна валута и задбалансови пасиви на властите.

II. Основни характеристики

A. Институционален обхват

В съответствие със Споразумението за паричния съвет Българската народна банка е единствената институция, държател на официални международни резерви в България. Рамката на резервите включва Българската народна банка като орган на паричните власти, който управлява и държи международните резерви, и правителството (без социалноосигурителните фондове), което отговаря за официалните задължения в чуждестранна валута.

B. Обхват на финансовите дейности

Рамката на резервите включва само инструменти в чуждестранни валути. Чуждестранните активи в неконвертируеми валути, както и всички други активи, които не отговарят на концепцията за резервни активи, са изключени.

V. Принципи на преценка и превалутране

Международните резерви се преценяват ежедневно по пазарни валутни курсове. Позициите в ценни книжа се преценяват ежедневно по пазарни цени на инструментите към предходния работен ден. Златото се преценява ежедневно по текущата пазарна цена. Лихвите се натрупват ежедневно и се класифицират в точка 1(A) по-долу. Данните се конвертират в национална валута или равностойност в евро (левът е обвързан с еврото по фиксиран валутен курс) чрез официалните валутни курсове, обявявани ежедневно от Българската народна банка. Рамката на резервите се изчислява и преценява месечно.

III. Структура

Рамката на резервите се състои от четири части:

1) Официални резервни активи и други активи в чуждестранна валута

A. Официални резервни активи (ценни книжа, валутни депозити); резервна позиция при МВФ; специални права на тираж; злато и други (натрупани лихви).

B. Други активи в чуждестранна валута (депозити на правителството в местни банки, злато извън официалните резерви, обезпечение по брейди облигации).

Тази част включва данни за наличности. Дефинирането на тези данни е в съответствие с методологията, изложена в петото издание на *Ръководството по платежен баланс* (МВФ, 1993). Според чл. 42 от Закона за БНБ централната банка съставя платежния баланс на България, чиято основна функционална категория са резервните активи.

Видовете чуждестранни активи, които се включват в брутния международен валутен резерв на БНБ, са точно определени в чл. 28 на Закона за БНБ.

Към другите активи в чуждестранна валута се отнасят активите в чуждестранна валута на БНБ, които не са включени в официалните резерви, както и такива активи, притежавани от правителството (без социалноосигурителните фондове).

Източници: Данните за брутния международен валутен резерв и за другите активи в чуждестранна валута се основават на счетоводните записи на БНБ. Данните за *Рамката на международните резерви и ликвидността в чуждестранна валута* могат да бъдат съпоставяни с данните за годишните резервни активи, посочени в международната инвестиционна позиция, публикувани на интернет страницата на БНБ (www.bnb.bg), както и с данните за активите в месечния баланс на управление „Емисионно“ и аналитичния отчет на БНБ, публикувани на интернет страницата на БНБ (<http://www.bnb.bg/>). Данни за депозитите на правителството в местни банки се предоставят на БНБ от банките.

2) Безусловно изтичане на активи в чуждестранна валута през следващите 12 месеца

Тази част включва потоци в чуждестранна валута във връзка с предвидени плащания по главници и лихви, свързани със заеми и ценни книжа със срок до една година включително. За разлика от данните за външния дълг и международната инвестиционна позиция, които се базират на принципа за резидентност (включват се само задължения към нерезиденти независимо от използваните валути), данните, включени в част II, се отнасят само за задължения в чуждестранни валути независимо от резидентността на притежателя.

Източник: Данните за предвидените краткосрочни разходи на активи в чуждестранна валута се основават на оценките на Министерството на финансите за плащания за главници и лихви по заеми и ценни книжа, деноминирани в чуждестранни валути за период от 12 месеца напред.

3) Условно изтичане на активи в чуждестранна валута през следващите 12 месеца

Част III включва условни потоци в чуждестранна валута, свързани с договорни задължения, които могат да предизвикат потенциални бъдещи потоци (входящи или изходящи) на активи в чуждестранна валута. По определение условните разходи са свързани със задбалансови позиции.

Източник: Министерството на финансите.

4) Допълнителни показатели

Тази част включва позиции и потоци, които не са показани в предишните части, но имат значение за оценяването на официалните резерви в чуждестранна валута и ликвидните позиции (финансови инструменти, деноминирани в чуждестранна валута и изплащани в местна валута), както и на валутната структура на официалните резерви.

Източници: Министерството на финансите предоставя месечно данни за размера на ценните книжа, издадени за структурната реформа (ЗУНК), които са деноминирани в чуждестранна валута и обслужвани в левове. Данните за валутната структура на официалните резерви са на БНБ.

IV. Периодичност, честота и своевременност на публикациите относно международните резерви и ликвидността

Българската народна банка съставя и публикува месечно *Рамка на международните резерви и ликвидност* в чуждестранна валута на страната. Съгласно своя календар БНБ публикува данните в рамките на три седмици след изтичането на отчетния период.

V. Политика на ревизиране на данните

Ревизиите на публикуваните данни за официалните резервни активи, международните резерви и ликвидността в чуждестранна валута не са обичайна практика. Политиката на ревизиране, следвана от Българската народна банка, се базира на следните принципи:

- 1) По отношение на данните за международните резерви и ликвидността в чуждестранна валута всяка месечна публикация може да включва ревизии на данните от предишния месец.
- 2) При наличие на текущи промени в резултат от събраната допълнителна информация, както и поради елиминирането на грешки, Българската народна банка своевременно информира потребителите посредством месечните прессъобщения и чрез бележки към таблиците.

VI. Разпространение на информацията

Българската народна банка разпространява месечните данни за международните резерви и ликвидността в чуждестранна валута на интернет страницата си – www.bnb.bg. Данните са в милиони евро.

Данните се публикуват и в отчетите за първото шестмесечие и годишните официални отчети на Българската народна банка.

VII. Контакти

Въпроси по методологията, прилагана от Българската народна банка, или относно публикуваните данни по международните резерви и ликвидността в чуждестранна валута можете да изпращате на Емил Димитров, директор на дирекция „Статистика“, и на Лиляна Банчева, началник на отдел „Платежен баланс и външен дълг“, на електронни адреси съответно Dimitrov.E@bnbank.org и Bancheva.L@bnbank.org, или по пощата на адрес:

Българска народна банка
Отдел „Платежен баланс и външен дълг“
Пл. „Княз Александър I“ № 1
1000 София

3 Фискален сектор

Информацията за фискалния сектор е групирана в три категории:

- а) операции на сектор *държавно управление (правителствен сектор)*;
- б) операции на правителството (републикански бюджет);
- в) държавен дълг.

Фискалният сектор включва всички министерства, ведомства (агенции), извънбюджетни фондове и други институции на централното държавно управление, органите на местното самоуправление (общините), самостоятелни единици на социалното осигуряване, както и предприятията, финансирани и контролирани от тях.

Консолидираният държавен бюджет представя данните за сектор *държавно управление* и обхваща републиканския бюджет, бюджетите на социалното осигуряване, съдебната власт, висшите учебни заведения с правителствено финансиране, БАН, общините, както и извънбюджетните фондове и сметки. Обхватът на сектор *държавно управление* съответства на методологическите изисквания на Европейската система от сметки (*European System of Accounts, rev. 1995*).

Републиканският бюджет обхваща централния републикански бюджет (бюджета на Министерството на финансите), бюджетите на другите министерства и ведомства, областните управи и Сметната палата. Заедно с бюджетите на съдебната власт, висшите учебни заведения с правителствено финансиране, БАН и извънбюджетните им сметки той формира подсектор *централно държавно управление*. Той съответства на подсектор (правителствено равнище) *централно държавно управление* по методологията на Европейската система от сметки.

4 Реален сектор

Таблиците в реалния сектор се групират в следната последователност:

- а) макроикономически показатели (национални сметки);
- б) пазар на труда;
- в) ценови показатели.

Реалният сектор се състои от няколко групи институционални единици – резиденти на икономическата територия на страната. Това са *нефинансовите предприятия*, чиято основна дейност е производството и пазарната реализация на стоки и нефинансови услуги с цел реализиране на печалба; *нетърговските организации, обслужващи домакинствата*, които предоставят стоки и услуги безплатно или по икономически незначими цени; *домакинствата* – резиденти в страната, независимо от техния вид и размер. Тук са включени и некорпорирани производствени единици, както и тези с едностранно счетоводство – собственост на местни физически лица.

В този раздел на бюлетина са включени данни за:

- *брутния вътрешен продукт* – по метода на разходите за крайно използване и по производствения метод.

В съответствие с изискванията на ЕСС '95 данните за БВП са без холдингова печалба, т.е. измененията в неговата стойност, дължащи се на ценови промени, са изключени. Предварителни са данните, небалансирани с окончателните таблици *Ресурс – използване* на НСИ.

- *пазара на труда* – наетите по трудово правоотношение (обществен и частен сектор), динамиката на техния брой (по икономически сектори), броят на безработните (общо, младежи, възрастни) и равнището на безработицата, средната работна заплата на наетите (по форма на собственост и по икономически сектори). НСИ публикува месечните данни за наетите и средната работна заплата през втория месец след края на съответното календарно тримесечие.

- *изменението на потребителските цени* – спрямо предходния месец, спрямо съответния месец на предходната година и спрямо декември на предходната година.

Издания на БНБ

1

Периодични издания

Годишен отчет на БНБ
Annual Report of the BNB

Отчет на БНБ за януари – юни на съответната година
Report, January – June of corresponding year

Информационен бюлетин
Monthly Bulletin

Пазар на ДЦК
Government Securities Market

Банките в България
Banks in Bulgaria

Икономически преглед
Economic Review

2

Непериодични издания

Банкови унифицирани стандарти 7092 и 5392 (1992 г.)

Банков унифициран стандарт 9098 (1999 г.)

Банкови нормативни актове

Джефри Милър, Стефан Петранов Банковата система в България (1996 г.)

Директиви за работа на кредитните институции в ЕС (1995 г., 1997 г.)

Сборник документи, издадени от Базелския комитет по банков надзор (1997 г.)

Наръчник по банков надзор

120 години Българска народна банка, 1879–1999 (1999 г.)

Каталог на българските банкноти (1999 г.)

Каталог на българските монети (1999 г.)

Каталог на художествената колекция на БНБ (1999 г.)

Каталог на българските банкноти (2004 г.)

Каталог на българските монети (2004 г.)

Каталог „Монети“ (2009 г.)

Каталог „Банкноти“ (2009 г.)

130 избрани творби от колекцията на БНБ (2009 г.)

Олег Недялков, Людмила Димова Българската народна банка и нейната роля в стопанското развитие на България, 1879–2009 (2009 г.)

Българска народна банка, сборник документи, 1879–1900 (1998 г.)

Българска народна банка, сборник документи, 1901–1914 (1999 г.)

Българска народна банка, сборник документи, 1915–1929 (2001 г.)

Българска народна банка, сборник документи, 1930–1947 (2004 г.)

Българска народна банка, сборник документи, 1948–1990. В четири части (2009 г.)

Николай Неновски Валутният курс и инфлацията: Франция и България между двете световни войни. Приносът на Албер Афталион (1874–1956 г.) (2006 г.)

Марко Рясков Спомени и документи (2006 г.)

Международни валутни резерви (2008 г.)

История на външния държавен дълг на България, 1878–1990. В три части (2009 г.)

Асен Христофоров Избрани произведения и документи (2010 г.)

3

Дискуссионни материали

- Бр. 1/1998 Виктор Йоцов, Николай Неновски, Калин Христов, Ива Петрова, Борис Петров**
Първата година на паричния съвет в България
1/1998 Victor Yotzov, Nikolay Nenovsky, Kalin Hristov, Iva Petrova, Boris Petrov
The First Year of the Currency Board in Bulgaria
- Бр. 2/1998 Николай Неновски, Калин Христов**
Финансова репресия и ратиониране на кредита в условията на паричен съвет в България
2/1998 Nikolay Nenovsky, Kalin Hristov
Financial Repression and Credit Rationing under Currency Board Arrangement for Bulgaria
- Бр. 3/1999 Добрислав Добрев, Бойко Ценов, Петър Добрев, Джон Ърст**
Стимули за инвестициите в България: оценка на нетния данъчен ефект върху държавния бюджет
3/1999 Dobrislav Dobrev, Boyko Tzenov, Peter Dobrev, John Ayerst
Investment Incentives in Bulgaria: Assessment of the Net Tax Effect on the State Budget
- Бр. 4/1999 Николай Неновски, Калин Христов, Борис Петров**
Два подхода към кризите на фиксираните курсове
4/1999 Nikolay Nenovsky, Kalin Hristov, Boris Petrov
Two Approaches to Fixed Exchange Rate Crises
- Бр. 5/1999 Николай Неновски, Борис Петров**
Моделиране на паричния сектор в България, 1913–1945 г.
5/1999 Nikolay Nenovsky, Boris Petrov
Monetary Sector Modeling in Bulgaria, 1913–1945
- Бр. 6/1999 Румен Аврамов**
Паричен съвет и финансови кризи: опитът на България
6/1999 Roumen Avramov
The Role of a Currency Board in Financial Crises: The Case of Bulgaria
- 7/1999 Zdravko Balyozov**
The Bulgarian Financial Crisis of 1996–1997
- Бр. 8/1999 Николай Неновски**
Икономическата философия на Фридрих Хайек (100 години от рождението му)
8/1999 Nikolay Nenovsky
The Economic Philosophy of Friedrich Hayek (The Centenary of His Birth)
- Бр. 9/1999 Добрислав Добрев**
Паричният съвет в България: устройство, особености и управление на валутния резерв
9/1999 Dobrislav Dobrev
The Currency Board in Bulgaria: Design, Peculiarities and Management of Foreign Exchange Cover
- Бр. 10/1999 Николай Неновски, Калин Христов**
Паричните режими и реалната икономика (Емпиричен тест преди и след въвеждането на паричен съвет в България)
10/1999 Nikolay Nenovsky, Kalin Hristov
Monetary Regimes and the Real Economy (Empirical Tests before and after the Introduction of the Currency Board in Bulgaria)
- 11/1999 Jeffrey B. Miller**
The Currency Board in Bulgaria: The First Two Years
- 12/2000 Nina Budina, Tzvetan Manchev**
Fundamentals in Bulgarian Brady Bonds: Price Dynamics
- Бр. 13/2000 Николай Неновски, Калин Христов**
Изследване на парите в обращение след въвеждането на паричния съвет в България (транзакционно търсене, натрупване, скрита икономика)
13/2000 Nikolay Nenovsky, Kalin Hristov
Currency Circulation after Currency Board Introduction in Bulgaria (Transactions Demand, Hoarding, Shadow Economy)
- Бр. 14/2000 Виктор Йоцов**
Макроикономическите модели на Международния валутен фонд и Световната банка (анализ на теоретичните подходи и оценка на ефективността от прилагането им в България)
14/2000 Victor Yotzov
Macroeconomic Models of the International Monetary Fund and the World Bank (Analysis of Theoretical Approaches and Evaluation of Their Effective Implementation in Bulgaria)

- Бр. 15/2000 Борис Петров**
Динамика на банковите резерви при паричния съвет в България
15/2000 Boris Petrov
Bank Reserve Dynamics under Currency Board Arrangement for Bulgaria
- Бр. 16/2000 Виктор Йоцов**
Един възможен подход за изграждане на симулационен макроикономически модел на България
16/2000 Victor Yotzov
A Possible Approach to Simulate Macroeconomic Development of Bulgaria
- Бр. 17/2001 Маргарита Пранджева**
Надзор на консолидирана основа
- Бр. 18/2001 Николай Неновски, Дарина Колева**
Ригидност (негъвкавост) на реалните работни заплати и избор на паричен режим
18/2001 Nikolay Nenovsky, Darina Koleva
Real Wage Rigidity and the Monetary Regime Choice
- 19/2001 Jeffrey Miller, Stefan Petranov**
The Financial System in the Bulgarian Economy
- 20/2002 Michael Berlemann**
Forecasting Inflation via Electronic Markets Results from a Prototype Experiment
- Бр. 21/2002 Мирослав Неделчев**
Корпоративен имидж на търговските банки (1996–1997)
- 22/2002 Kalin Hristov**
Fundamental Equilibrium Exchange Rates and Currency Boards: Evidence from Argentina and Estonia in the 90's
- Бр. 23/2002 Калин Христов, Михаил Михайлов**
Кредитна активност на търговските банки и ратионаране на кредитния пазар в България
- Бр. 24/2002 Георги Чукалев**
Ефектът Balassa – Samuelson в България
- Бр. 25/2002 Станислав Нацев, Начко Стайков, Филко Розов**
Пари и парични задължения: същност, уговаряне, изпълнение
25/2002 Stanislav Natzev, Nachko Staykov, Filko Rosov
Money and Monetary Obligations: Nature, Stipulation, Fulfilment
- Бр. 26/2002 Иван Костов, Яна Костова**
Относно едностранната „евроизация“ на България
26/2002 Ivan Kostov, Jana Kostova
Regarding the Unilateral Euroization of Bulgaria
- Бр. 27/2002 Мартин Заимов, Калин Христов**
Паричната политика и икономиката: петте години на българския паричен съвет
27/2002 Martin Zaimov, Kalin Hristov
Shadowing the Euro: Bulgaria's Monetary Policy Five Years on
- 28/2002 Nikolay Nenovsky**
Improving Monetary Theory in Post-communist Countries – Looking Back to Cantillon
- Бр. 29/2003 Николай Неновски, Калина Димитрова**
Дуална инфлация в условията на паричен съвет.
Предизвикателства пред присъединяването на България към ЕС
- 30/2003 Andreas Freytag**
Exchange Rate Arrangements, Economic Policy and Inflation: Empirical Evidence for Latin America
- 31/2003 Stacie Beck, Jeffrey B. Miller, Mohsen Saad**
Inflation and the Bulgarian Currency Board
- 32/2003 Nikolay Nenovsky, Evgeni Peev, Todor Yalamov**
Banks Firms Nexus under the Currency Board: Empirical Evidence from Bulgaria
- Бр. 33/2003 Калин Христов, Михаил Михайлов**
Моделиране на инфлацията в България
- 34/2003 Konstantin Pashev**
Competitiveness of the Bulgarian Economy
- 35/2003 Jean-Baptiste Desquilbet, Nikolay Nenovsky**
Exploring the Currency Board Mechanics: a Basic Formal Model

- Бр. 36/2003 Цветан Цалински**
Съставен конюнктурен индикатор за българската промишленост
- 37/2003 Franz Seitz**
The Demand for Euro Cash: A Theoretical Model and Monetary Policy Implications
- Бр. 38/2004 Георги Ганев**
Равнище на доверие във валутния режим в България през 1991–2003 г. Начален опит за калибрация
- 39/2004 Jean-Baptiste Desquilbet, Nikolay Nenovsky**
Credibility and Adjustment: Gold Standards Versus Currency Boards
- Бр. 40/2004 Калин Христов**
Паричният съвет: “The only game in town“
- 41/2004 Mariella Nenova**
The Relationship between Real Convergence and the Real Exchange Rate: the Case of Bulgaria
- Бр. 42/2004 Пламен Калоянчев**
Ефективно данъчно облагане на труда, капитала и потреблението в България
- Бр. 43/2004 Мартин Иванов**
Платежният баланс на Царство България от 1911 г.
- 44/2004 Neven T. Valev, John A. Carlson**
Beliefs about Exchange-rate Stability: Survey Evidence from the Currency Board in Bulgaria
- Бр. 45/2005 Методи Христов**
Възможности за съставяне и използване на баланс на паричния оборот
- 46/2005 Jonathon Adams-Kane, Jamus Jerome Lim**
The Microeconomic Impact of Financial Crises: The Case of Bulgaria
- Бр. 47/2005 Михаил Михайлов**
Лихвените спредове на търговските банки в България
- Бр. 48/2005 Калоян Ганев**
Измерване на общата факторна производителност: счетоводство на икономическия растеж за България
- Бр. 49/2005 Калина Димитрова**
Опит за измерване на съществената инфлация в България
- Бр. 50/2005 Цветан Манчев, Мишко Каравастев**
Икономически и паричен съюз на хоризонта
- Бр. 51/2005 Гарабед Минасян**
Брейди одисеята на България
- 52/2005 Hristo Valev**
General Equilibrium View on the Trade Balance Dynamics in Bulgaria
- 53/2006 Peter Hertner**
The Balkan Railways, International Capital and Banking from the End of the 19th Century until the Outbreak of the First World War
- Бр. 54/2006 Мартин Иванов**
Националният доход на България, 1892–1924 г.
- 54/2006 Martin Ivanov**
Bulgarian National Income between 1892 and 1924
- Бр. 55/2006 Милети Младенов, Ирина Казанджиева**
Роля на схемите за компенсиране на инвеститорите в ценни книжа за развитието на капиталовия пазар
- Бр. 56/2006 Недялка Димитрова**
Оптимална парична политика в условията на неопределеност
- Бр. 57/2006 Цветан Цалински**
Два подхода за емпирична оценка на потенциалното производство на България
- 57/2007 Tsvetan Tsalinski**
Two Approaches to Estimating the Potential Output of Bulgaria
- 58/2007 Luc Tardieu**
Informal Sources of Credit and the “Soft” Information Market (Evidence from Sofia)

- 59/2007 **Slavi T. Slavov**
Do Common Currencies Reduce Exchange Rate Pass-through? Implications for Bulgaria's Currency Board
- 60/2007 **Jochen Blessing**
The Bulgarian Economy on Its Way to the EMU: Economic Policy Results from a Small-scale Dynamic Stochastic General Equilibrium Framework
- 61/2007 **Nikolay Nenovsky, Kalina Dimitrova**
Exchange Rate Control in Bulgaria in the Interwar Period: History and Theoretical Reflections
- 62/2007 **Rossitsa Rangelova**
Different Methodologies for National Income Accounting in Central and Eastern European Countries, 1950–1990
- 63/2008 **Iordan Iordanov, Andrey Vassilev**
A Small Open Economy Model with a Currency Board Feature: the Case of Bulgaria
- 64/2008 **Mohamad Khaled**
Potential Output Estimation Using Penalized Splines: the Case of Bulgaria
- 65/2008 **Michael Frömmel, Kristina Karagyozova**
Bank Lending and Asset Prices: Evidence from Bulgaria
- 66/2008 **Neven Valev**
Views from the Trenches: Interviewing Bank Officials in the Midst of a Credit Boom
- 67/2008 **Alexandru Minea, Christophe Rault**
Monetary Policy Transmission: Old Evidence and Some New Facts from Bulgaria
- 68/2008 **Kiril Danailov Kossev**
The Banking Sector and the Great Depression in Bulgaria, 1924–1938: Interlocking and Financial Sector Profitability
- 69/2008 **Boris Petkov**
The Labour Market and Output in the UK – Does Okun's Law Still Stand?
- 70/2008 **Zornitsa Vladova, Svilen Pachedjiev**
Empirical Analysis of Inflation Persistence and Price Dynamics in Bulgaria
- 71/2009 **Nikolay Angelov**
Testing the Weak-form Efficiency of the Bulgarian Stock Market
- Бр. 72/2009 **Стати Статев**
Финансово развитие и икономически растеж в България, 1991–2006 г.
(иконометричен анализ по логиката на производствената функция)
- 72/2009 **Statty Stattev**
Financial Development and Economic Growth in Bulgaria (1991–2006)
An Econometric Analysis Based on the Logic of the Production Function
- 73/2009 **Luca Fantacci**
Autonomy vs. Stability: the Relationship between Internal and External Money in Bulgaria (1879–1912)
- 74/2009 **Hildegart Ahumada, Facundo Alvarado, Alfredo Canavese, Nicolás Grosman**
The Size of the Shadow Economy in Bulgaria: a Measurement Using the Monetary Method
- 75/2009 **Kiril Tochkov, Nikolay Nenovsky**
Efficiency of Commercial Banks in Bulgaria in the Wake of EU Accession
- 76/2009 **Slavi T. Slavov**
Structural Current Account Imbalances: Fixed Versus Flexible Exchange Rates?
- 77/2009 **Grigor Stoevsky**
Econometric Forecasting of Bulgaria's Export and Import Flows
- 78/2009 **Galina Boeva**
Explanations for the Real Exchange Rate Development in the New EU Member States in Transition
- 79/2009 **Stefan Kolev**
The Great Depression in the Eyes of Bulgaria's Inter-war Economists
(How History of Economic Thought Could Matter for Today's Policy Advice)
- Бр. 80/2010 **Михаил Михайлов**
Моделиране на лихвените проценти по кредитите за предприятия в България
- 81/2010 **Ivan Lozev**
A Small Open Economy Model with Financial Accelerator for Bulgaria: The Role of Fiscal Policy and the Currency Board

- Бр. 82/2010 Цветелина Маринова**
Влияние на глобалната икономическа криза върху процеса на присъединяване на България към еврозоната
- 83/2011 Tsvetomira Tsenova**
Are Long-term Inflation Expectations Well-anchored? Evidence from the Euro Area and the United States
- 84/2011 Hiranya K Nath, Kiril Tochkov**
Relative Inflation Dynamics in the EU Accession Countries of Central and Eastern Europe
- 85/2011 Emilia Penkova-Pearson**
Trade, Convergence and Exchange Rate Regime: Evidence from Bulgaria and Romania
- 86/2011 Petra Rogleva**
Short-Term Forecasting of Bulgarian GDP Using a Generalized Dynamic Factor Model
- 87/2011 Ivan Lozev, Zornitsa Vladova, Desislava Paskaleva**
Wage-setting Behaviour of Bulgarian Firms: Evidence from Survey Data
- 88/2012 Tsvetan Manchev, Daniel Simeonov, Hristo Ivanov, Christian Hausmann**
The Predictive Power of Some Market Liquidity Risk Measures: An Empirical Approach
- 89/2012 Zornitsa Vladova**
Survey Evidence on Price-setting Behaviour of Firms in Bulgaria
- 90/2013 Kristina Karagyozova-Markova, Georgi Deyanov, Viktor Iliev**
Fiscal Policy and Economic Growth in Bulgaria
- Бр. 91/2013 Цветелина Ненова**
Финансова „зараза“ и мрежови модели на банковата система
- Бр. 92/2013 Андрей Василев, Георги Деянов, Свилен Пачеджиев**
Многоагентни системи и приложенията им в макроикономическото и финансовото моделиране
- 93/2014 Yavor Kovachev, Daniel Simeonov**
Yield Curve Fitting with Data from Sovereign Bonds
- 94/2014 Marina Dyadkova, Georgi Momchilov**
Constant Market Shares Analysis beyond the Intensive Margin of External Trade
- Бр. 95/2014 Петър Пешев**
Фактори на кредитната динамика извън еврозоната

Адреси на банките в България

(към 13 октомври 2014 г.)

Банки с лиценз за извършване на банкови сделки в страната и в чужбина

Алианс Банк България

бул. „Княгиня Мария-Луиза“ № 79
1202 София
тел. 02/9215###; 9215404
код **BUIN9561**

Банка ДСК

ул. „Московска“ № 19
1036 София
тел. 02/9391220
код **STSA9300**

Банка Пиреос България

бул. „Цариградско шосе“ № 115 Е, сграда Е
1784 София
тел. 070012002; 8004182
код **PIRB9170**

Българо-американска кредитна банка

ул. „Славянска“ № 2
1000 София
тел. 02/9658358; 9658345
код **BGUS9160**

Българска банка за развитие

(бивша Насърчителна банка)
ул. „Стефан Караджа“ № 10
1000 София
тел. 02/9306333
код **NASB9620**

Инвестбанк

бул. „България“ № 85
1404 София
тел. 02/8186123; 8186124
код **IORT9120**

Интернешънъл Асет Банк

бул. „Тодор Александров“ № 81–83
1303 София
тел. 02/8120234; 8120366
код **IABG9470**

Корпоративна търговска банка*

ул. „Граф Игнатиев“ № 10
1000 София
тел. 02/9809362; 9375601
код **KORP9220**

Търговска банка Викториа **

(бивша Креди Агрикол България)
бул. „Княгиня Мария-Луиза“ № 2,
ЦУМ, ет. 5
1000 София
тел. 02/8951204; 02/9171717
код **BINV9480**

Обединена българска банка

ул. „Света София“ № 5
1040 София
тел. 02/8112235; 8112800; 8112330
код **UBBS9200**

Общинска банка

ул. „Врабча“ № 6
1000 София
тел. 02/9300111; 9300###
код **SOMB9130**

ПроКредит Банк (България)

бул. „Тодор Александров“ № 26
1303 София
тел. 02/8135100; 8135808
код **PRCB9230**

Първа инвестиционна банка

бул. „Драган Цанков“ № 37
1797 София
тел. 9100100
код **FINV9150**

Райфайзенбанк, България

ул. „Николай Гогол“ № 18-20
1504 София
тел. 02/91985101
код **RZBB9155**

СИБАНК

(бивша Стопанска и инвестиционна банка)
бул. „Цар Борис III“ № 1
1612 София
тел. 02/9029240; 9029111
код **BUIB9888**

Сосиете Женерал Експресбанк

бул. „Владислав Варненчик“ № 92
9000 Варна
тел. 052/686101; 02/9370470; 02/9370471
код **TTBV9400**

Тексим банк

бул. „Тодор Александров“ № 141
1309 София
тел. 02/9035501
код **TEXI9545**

ТИ БИ АЙ БАНК

(бивша НЛБ София)
ул. „Димитър Хаджикоцев“ № 52–54
1421 София
тел. 02/8163900; 02/9702410
код **WEBK9310**

Токуда банк

ул. „Георг Вашингтон“ № 21
1000 София
тел. 02/4037900; 02/4037985
код **CREX9260**

Търговска банка Д

бул. „Генерал Тотлебен“ № 8
1606 София
тел. 02/4641171
код **DEMI9240**

УниКредит Булбанк

пл. „Света Неделя“ № 7
1000 София
тел. 02/9232111
код **UNCR9660**

Централна кооперативна банка

ул. „Георги С. Раковски“ № 103
1000 София
тел. 02/9266100; 9266266
код **CECB9790**

Юробанк България

(бивша Юробанк И Еф Джи България)
ул. „Околовръстен път“ № 260
1766 София
тел. 02/8166000
код **VRBI9920**

* Към 10 юли 2014 г. банката е поставена под специален надзор и се управлява за определен срок от квесторите Елена Здравкова Костадинчев и Станислав Георгиев Лютов.

**Към 10 юли 2014 г. банката е поставена под специален надзор и се управлява за определен срок от квесторите Христина Иванова Стамова и Божидар Иванов Аршинков.

Клонове на чуждестранни банки

Алфа банка – клон България
бул. „Цариградско шосе“ № 99
1113 София
тел. 02/8103500; 8103550
код **CRBA9898**

БНП Париба С.А. – клон София
бул. „Цар Освободител“ № 2
1000 София
тел. 02/9218640; 9218650
код **BNPA9440**

ИНГ банк Н.В. – клон София
бул. „България“ № 49 Б, вх. А, ет. 7
1404 София
тел. 02/9176400
код **INGB9145**

Ишбанк АГ – клон София
пл. „Позитано“ № 2, ет. 1
Бизнес център „Перформ“
1000 София
тел. 02/4022000
код **ISBK9370**

Ситибанк Европа – клон България
бул. „Ситняково“ № 48, Сердика офиси,
ет. 10
1505 София
тел. 02/9175100; 9175101
код **CITI9250**

(Новият европейски клон е правопреемник
на активите и пасивите на клона на
Ситибанк Н.А., Ню Йорк)

Те-Дже зираат банкась – клон София
ул. „Цар Самуил“ № 87
1301 София
тел. 02/9800087
код **TCZB9350**

© Българска народна банка, 2014

Материалите са получени за редакционна обработка на 6 октомври 2014 г.

Информацията, публикувана в бюлетина, може да се ползва без специално разрешение, единствено с изричното позоваване на източника.

Издание на Българската народна банка

Издателска подготовка, печат и книговезко изпълнение –
отдел „Печатни издания“, дирекция „Административна“.

За въпроси и коментари – дирекция „Статистика“, управление „Банково“
1000 София, пл. „Княз Александър I“ № 1

Интернет страница: www.bnb.bg

ISSN 1310–3059 (на хартия)

ISSN 2367–4997 (онлайн)