

Информационен бюлетин

декември 2014 г.



135
ГОДИНИ



БЪЛГАРСКА
НАРОДНА
БАНКА



БЪЛГАРСКА
НАРОДНА
БАНКА

Информационен бюлетин

декември 2014 г.

Съдържание

Графики

| | |
|-----------------|----|
| Финансов сектор | 5 |
| Външен сектор | 12 |
| Фискален сектор | 14 |
| Реален сектор | 15 |

Таблицы

| | |
|-----------------|-----|
| Финансов сектор | 19 |
| Външен сектор | 79 |
| Фискален сектор | 104 |
| Реален сектор | 106 |

Методологически бележки

| | |
|--|-----|
| Общи бележки и институционални сектори | 110 |
| Финансов сектор | 117 |
| Външен сектор | 132 |
| Фискален сектор | 149 |
| Реален сектор | 149 |

Решения на УС на БНБ

150

Издания на БНБ

151

Адреси на банките в България

157

Абревиатури

| | |
|----------------|--|
| АЗ | Агенция по заетостта |
| БАН | Българска академия на науките |
| БВП | брутен вътрешен продукт |
| ДЛП | дългосрочен лихвен процент |
| ДЦК | държавни ценни книжа |
| ЕБВР | Европейска банка за възстановяване и развитие |
| ЕИБ | Европейска инвестиционна банка |
| ЕИО | Европейска икономическа общност |
| ЕО | Европейска общност |
| ЕС | Европейски съюз |
| ЕСС '95 | Европейска система от сметки '95 |
| ЕСЦБ | Европейска система на централните банки |
| ЕЦБ | Европейска централна банка |
| ЗД и ПФ | застрахователни дружества и пенсионни фондове |
| ЗУНК | Закон за уреждане на необслужваните кредити, договорени до 31 декември 1990 г. |
| Интрастат | система за събиране на данни за търговия със стоки на Общността |
| ЛЕОНИЯ | лихвен процент по реални сделки с необезпечени овърнайт депозити в левове, предоставени на междубанковия пазар |
| ЛИБОР | лондонски междубанков лихвен процент |
| М1 | тесни пари |
| М2 | М1 и квазипари |
| М3 | широки пари |
| МВФ | Международен валутен фонд |
| МДУ | местно държавно управление |
| МКП | международни капиталови пазари |
| МС | Министерски съвет |
| МСС/МСФО | Международни счетоводни стандарти/Международни стандарти за финансова отчетност |
| МФ | Министерство на финансите |
| НБФИ | небанкови финансови институции |
| НСГП | Национална служба „Гранична полиция“ |
| НСИ | Национален статистически институт |
| НТООД | нетърговски организации, обслужващи домакинствата |
| ОИСР | Организация за икономическо сътрудничество и развитие |
| ОЛП | основен лихвен процент |
| ООН | Организация на обединените нации |
| ПФИ | парично-финансови институции |
| СНС '93 | Система на националните сметки '93 |
| СНФУ | стоки и нефакторни услуги |
| СОМТ | Система за отчитане на международните трансакции |
| СОФ | социалноосигурителни фондове |
| СОФИБОР | фиксинг на котировките на необезпечени депозити в левове, предлагани на междубанковия пазар |
| СПТ | специални права на тираж |
| ССРД | Специален стандарт за разпространение на данни (<i>Special Data Dissemination Standard</i>) |
| ФПП | фондове на паричния пазар |
| ФПС | финансови посредници и спомагатели, различни от застрахователни компании и пенсионни фондове |
| ЦБ | централна банка |
| ЦДУ | централно държавно управление |
| ЦК | ценни книжа |
| <i>CIF</i> | <i>Cost, Insurance, Freight</i> |
| <i>EONIA</i> | <i>Euro OverNight Index Average</i> |
| <i>EURIBOR</i> | <i>Euro Interbank Offered Rate</i> |
| <i>FOB</i> | <i>Free on Board</i> |

Легенда

| | |
|-------|---|
| „ - “ | показателят е равен на нула |
| „ . “ | данните все още не са налични |
| „ 0 “ | показателят е по-малък от 0.05, но по-голям от нула |
| „ р “ | ревидирани данни |

Графики

1

Финансов сектор

| | | |
|-------|--|----|
| 1.1. | Брутни валутни резерви (активи на управление „Емисионно“) | 5 |
| 1.2. | Чуждестранни активи и пасиви на парично-финансовите институции | 5 |
| 1.3. | Вътрешен кредит на парично-финансовите институции | 5 |
| 1.4. | Динамика на компонентите на вътрешния кредит (годишно изменение) | 6 |
| 1.5. | Динамика на вземанията на <i>други парично-финансови институции</i> от сектор <i>домакинства и НТООД</i> (годишно изменение) | 6 |
| 1.6. | Депозити, включени в паричната маса, по сектори | 6 |
| 1.7. | Динамика на депозитите, включени в паричната маса, по сектори (годишно изменение) | 7 |
| 1.8. | Депозити, включени в паричната маса, по видове и валута | 7 |
| 1.9. | Динамика на депозитите, включени в паричната маса, по видове и валута (годишно изменение) | 7 |
| 1.10. | Парични агрегати | 8 |
| 1.11. | Динамика на паричните агрегати (годишно изменение) | 8 |
| 1.12. | Широки пари | 8 |
| 1.13. | Междубанков паричен пазар | 9 |
| 1.14. | Валутен пазар | 9 |
| 1.15. | Лихвени проценти на междубанковия паричен пазар | 9 |
| 1.16. | Лихвени проценти по нов бизнес по кредити за сектор <i>нефинансови предприятия</i> | 10 |
| 1.17. | Лихвени проценти по нов бизнес по кредити за сектор <i>домакинства</i> | 10 |
| 1.18. | Лихвени проценти по нов бизнес по депозити с договорен матуритет в левове на сектор <i>нефинансови предприятия</i> | 10 |
| 1.19. | Лихвени проценти по нов бизнес по депозити с договорен матуритет в левове на сектор <i>домакинства</i> | 11 |
| 1.20. | Лихвен диференциал между годишната доходност на ОЛП и месечния ЛИБОР за еврото | 11 |

2

Външен сектор

| | | |
|--------|--|----|
| 2.1. | Платежен баланс | 12 |
| 2.1.1. | Текуща сметка | 12 |
| 2.1.2. | Капиталова и финансова сметка | 12 |
| 2.2. | Брутен външен дълг | 12 |
| 2.3. | Индикатори на външния дълг | 13 |
| 2.3.1. | Брутен външен дълг | 13 |
| 2.3.2. | Обслужване на външния дълг | 13 |
| 2.4. | Валутен курс на лева към щатския долар | 13 |

3

Фискален сектор

| | | |
|------|-------------------------------------|----|
| 3.1. | Финансиране на бюджетния дефицит | 14 |
| 3.2. | Изпълнение на републиканския бюджет | 14 |

4 Реален сектор

| | | |
|------|---|----|
| 4.1. | Безработица..... | 15 |
| 4.2. | Динамика на средната месечна работна заплата | 15 |
| 4.3. | Изменение на потребителските цени по месеци спрямо предходния месец | 15 |
| 4.4. | Изменение на потребителските цени по месеци спрямо съответния месец на предходната година..... | 16 |

1 Финансов сектор

1.1. Брутни валутни резерви (активи на управление „Емисионно“)

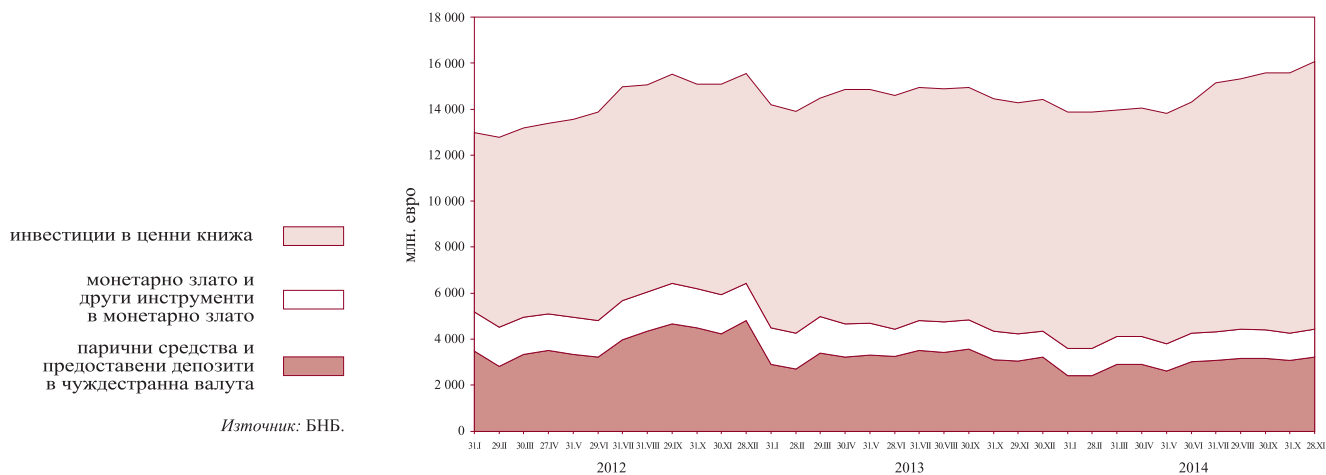

1.2. Чуждестранни активи и пасиви на парично-финансовите институции

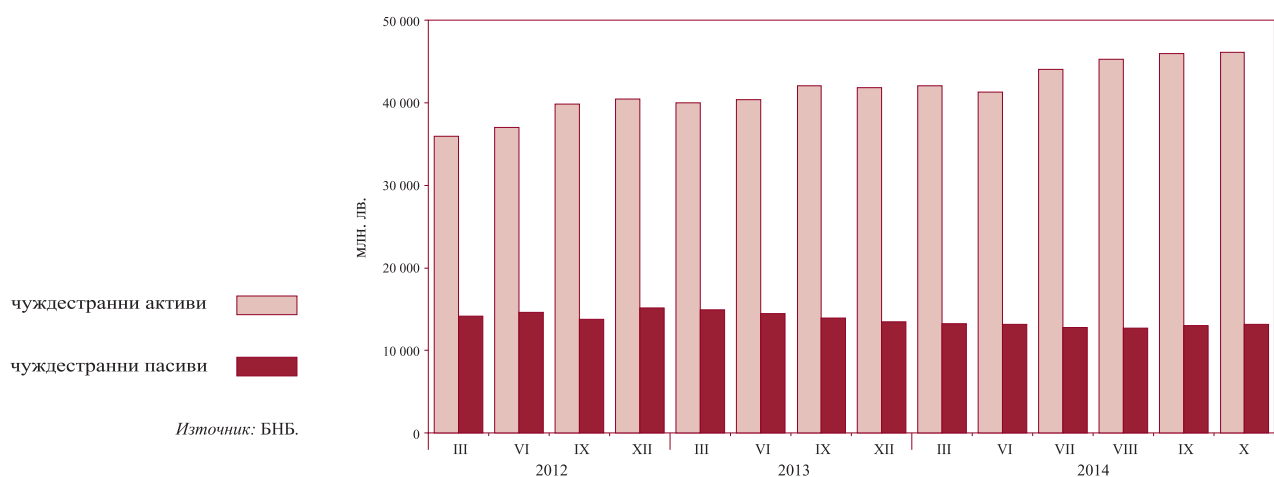

1.3. Вътрешен кредит на парично-финансовите институции

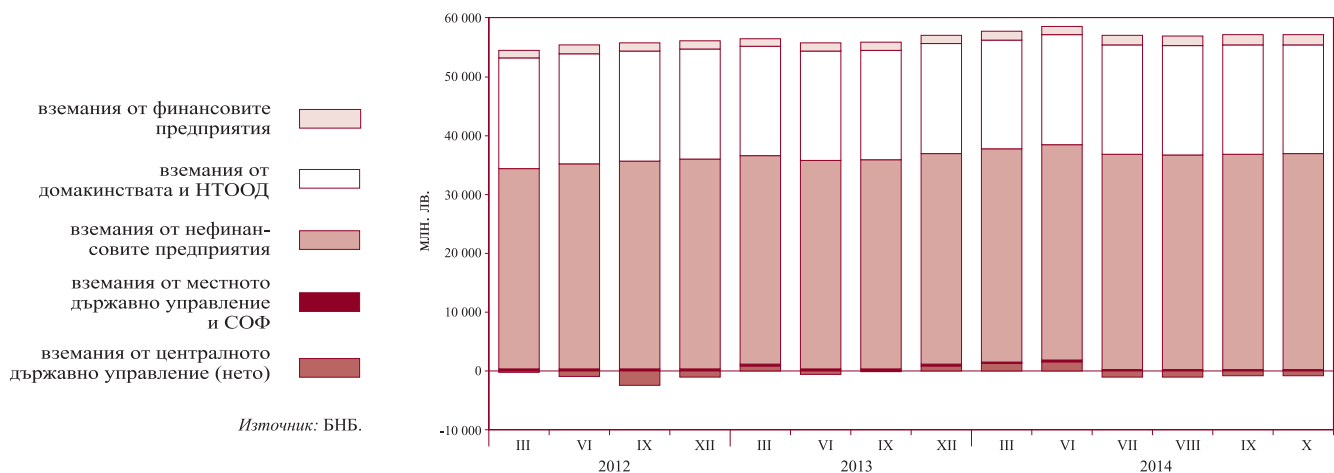

**1.4. Динамика на компонентите на вътрешния кредит
(годишно изменение)**

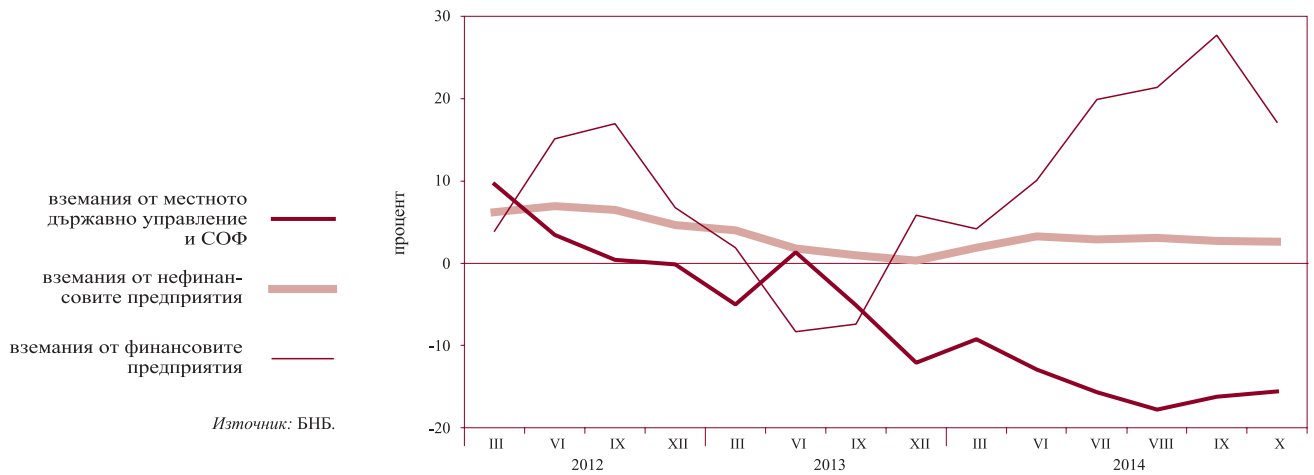

**1.5. Динамика на вземанията на други парично-финансови институции от сектор домакинства и НТООД
(годишно изменение)**



1.6. Депозити, включени в паричната маса, по сектори

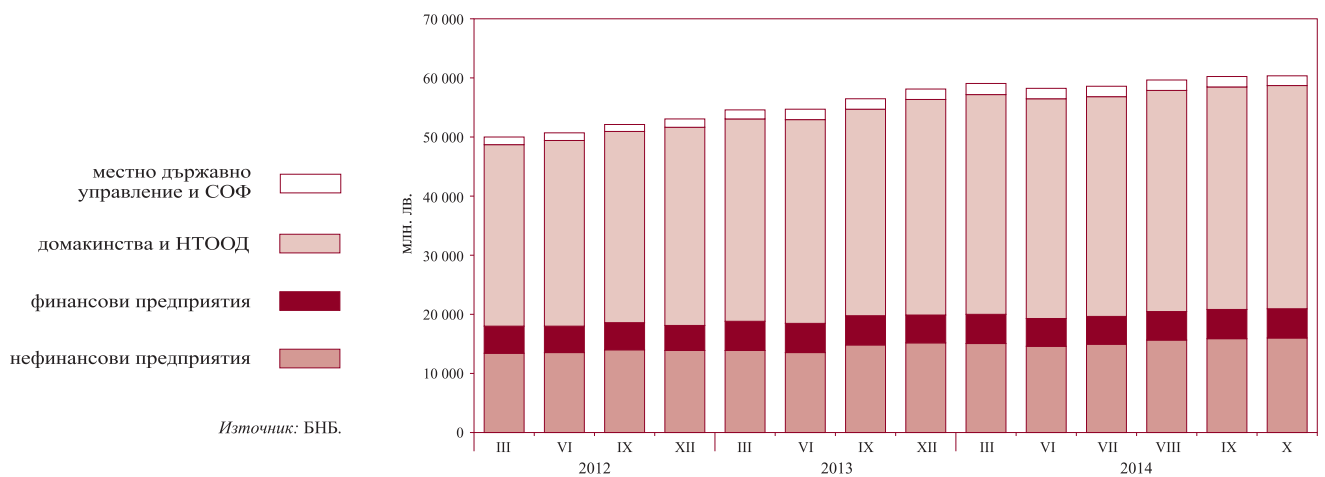

1.7. Динамика на депозитите, включени в паричната маса, по сектори (годишно изменение)

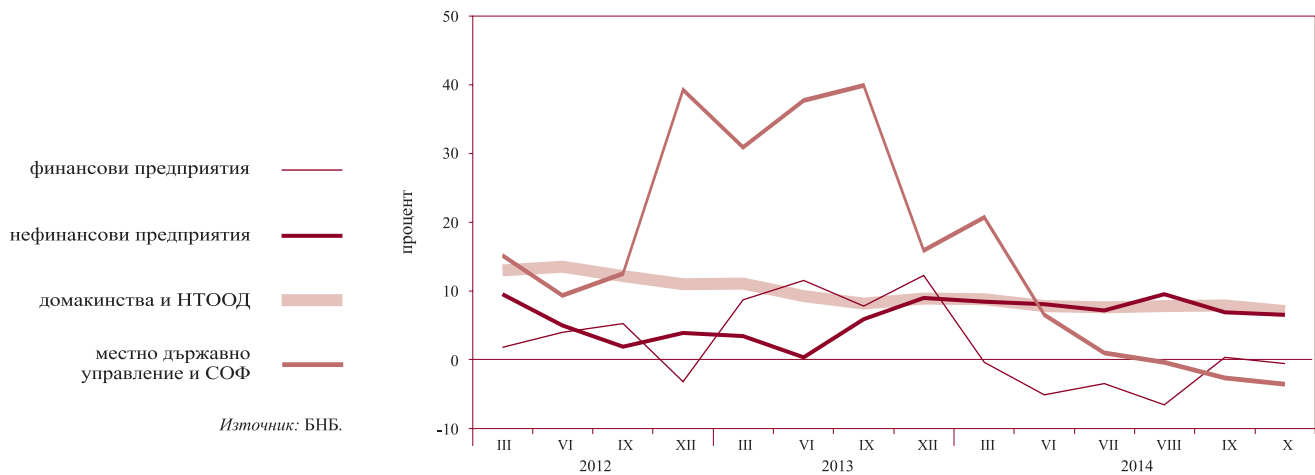

1.8. Депозити, включени в паричната маса, по видове и валута

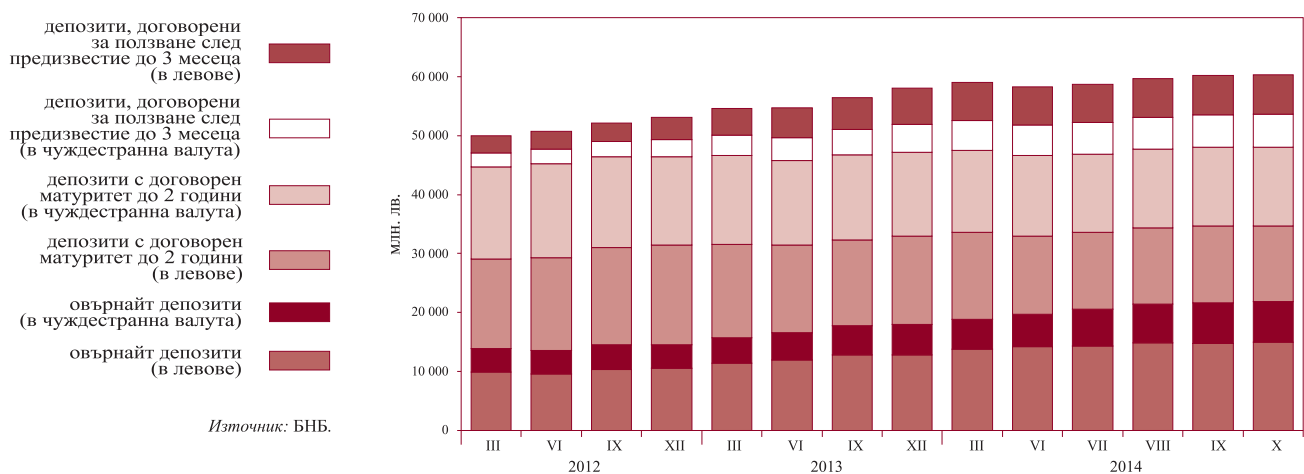

1.9. Динамика на депозитите, включени в паричната маса, по видове и валута (годишно изменение)

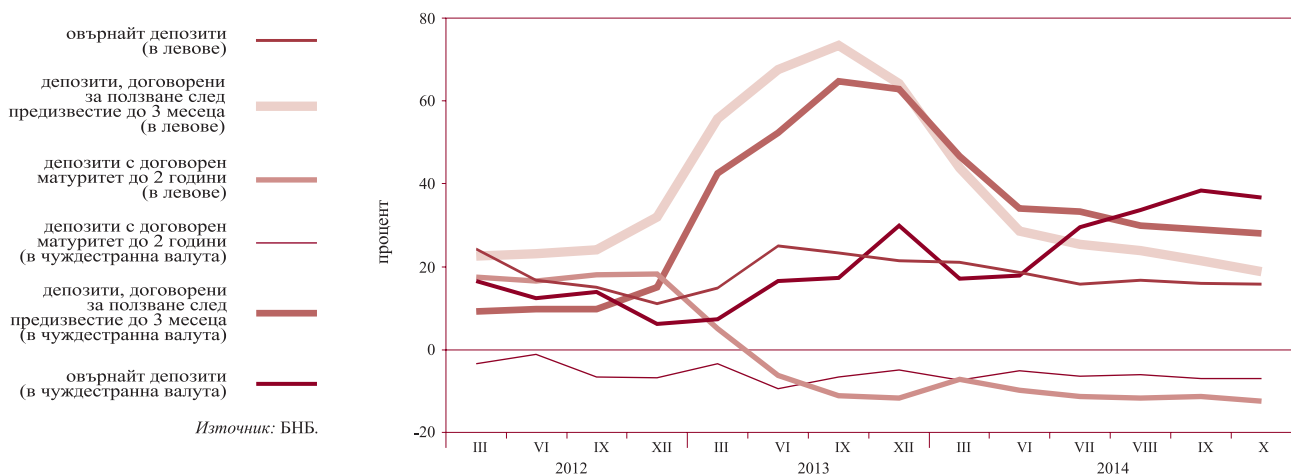

1.10. Парични агрегати

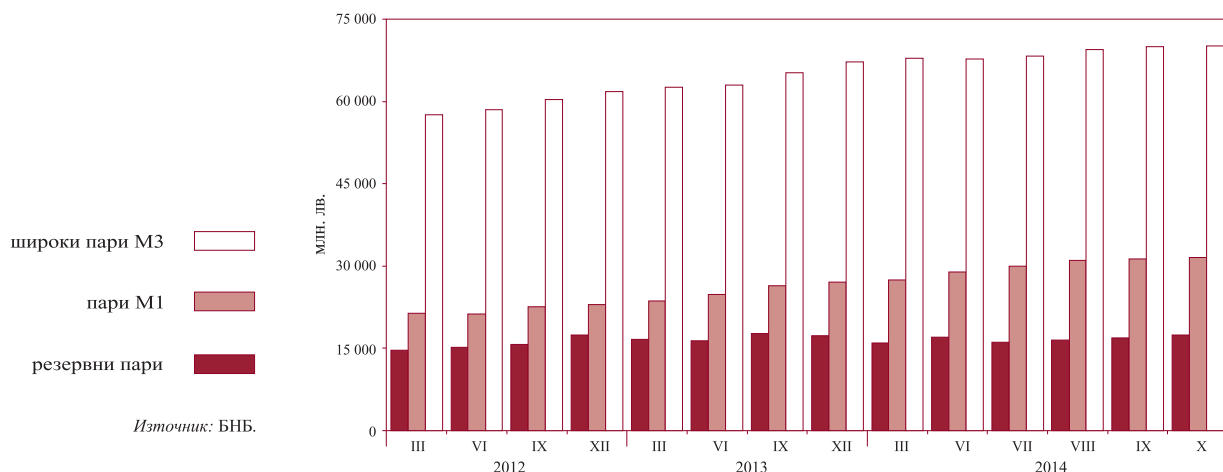

1.11. Динамика на паричните агрегати (годишно изменение)



1.12. Широки пари

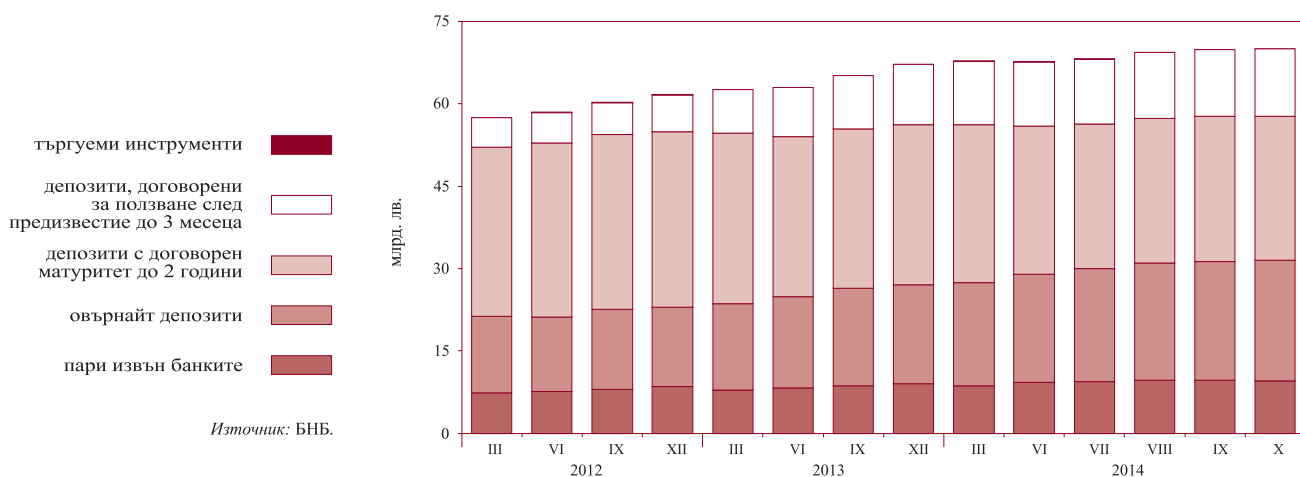

1.13. Междубанков паричен пазар*

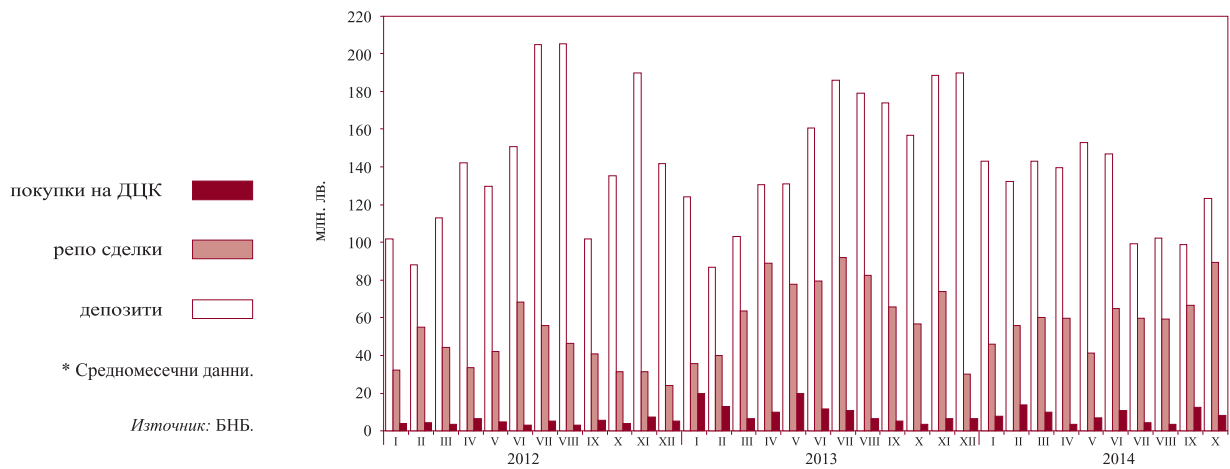

1.14. Валутен пазар*

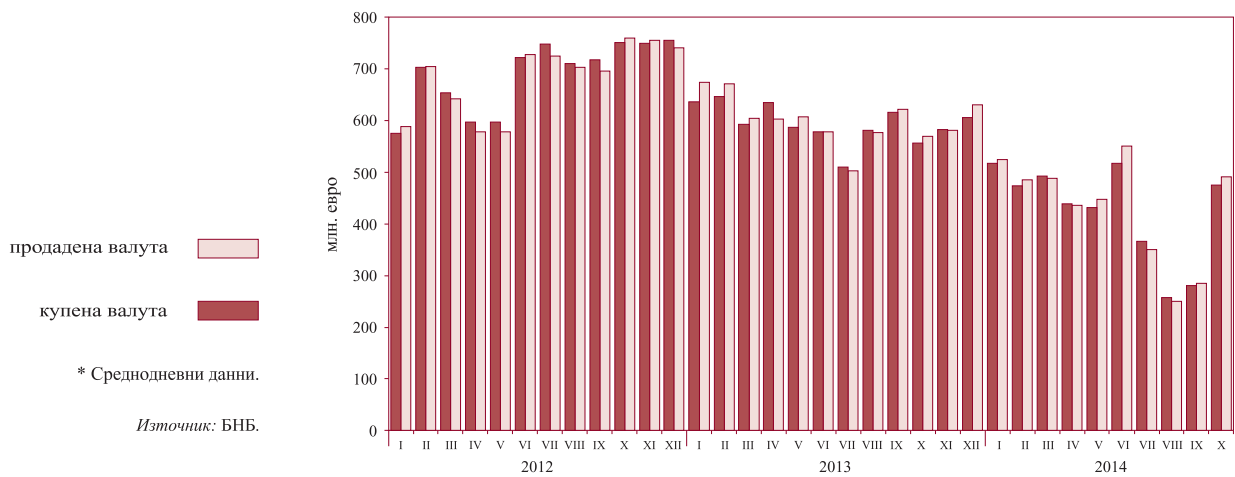

1.15. Лихвени проценти на междубанковия паричен пазар*

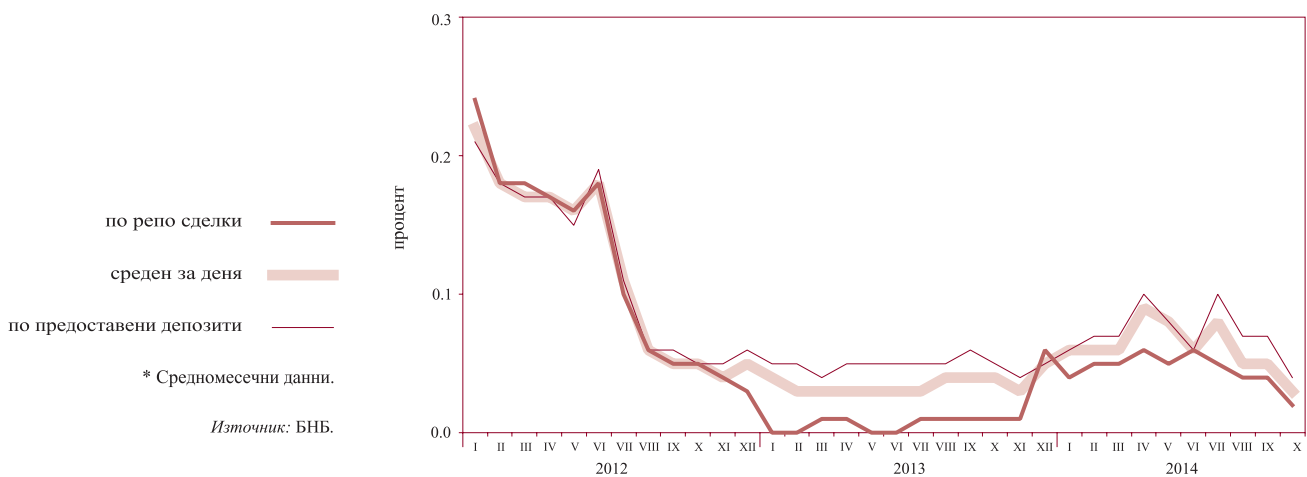

1.16. Лихвени проценти по нов бизнес по кредити за сектор нефинансови предприятия



1.17. Лихвени проценти по нов бизнес по кредити за сектор домакинства

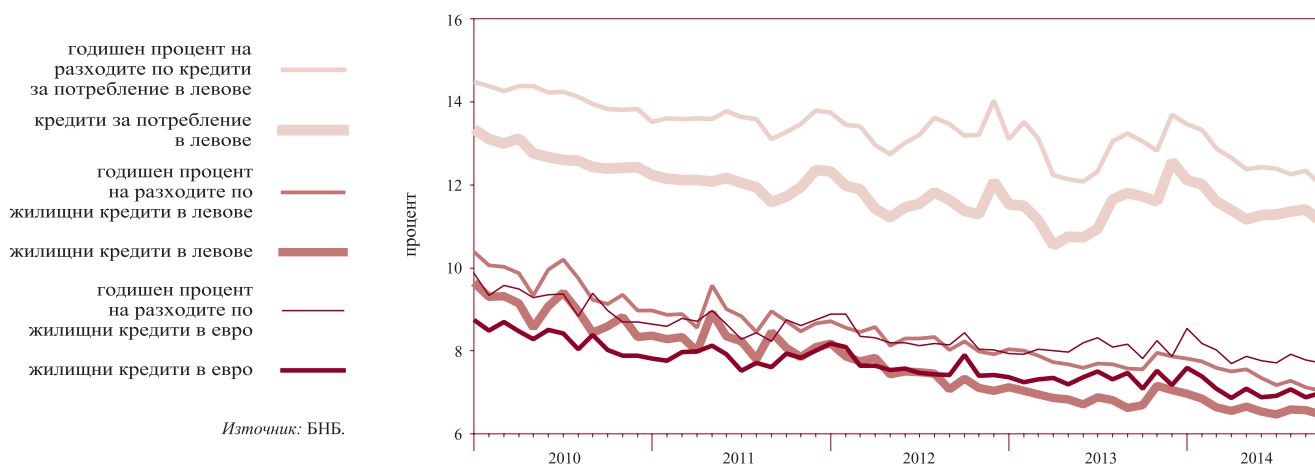

1.18. Лихвени проценти по нов бизнес по депозити с договорен матуритет в левове на сектор нефинансови предприятия

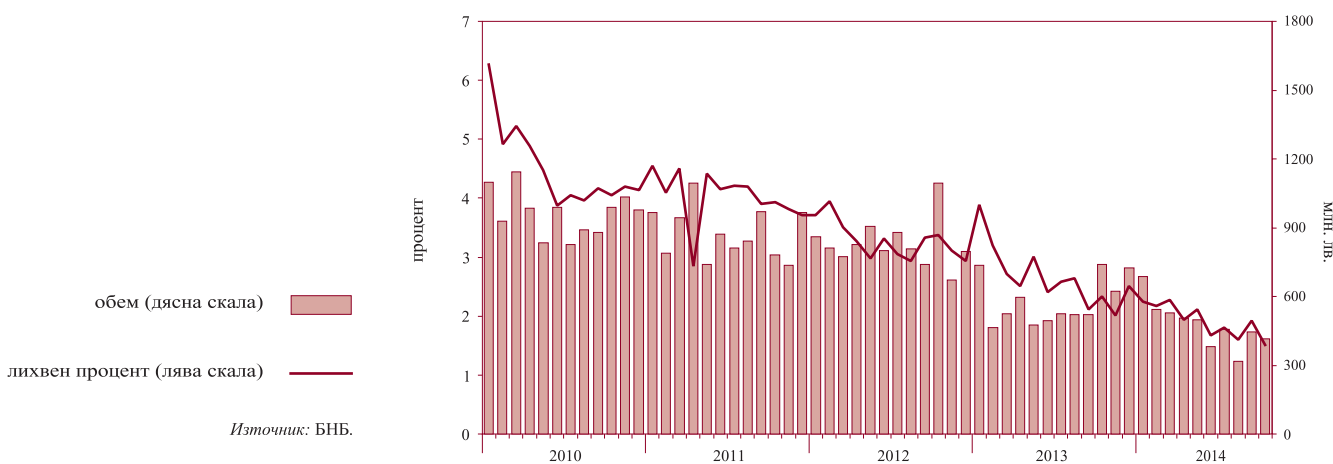

1.19. Лихвени проценти по нов бизнес по депозити с договорен матуритет в левове на сектор домакинства

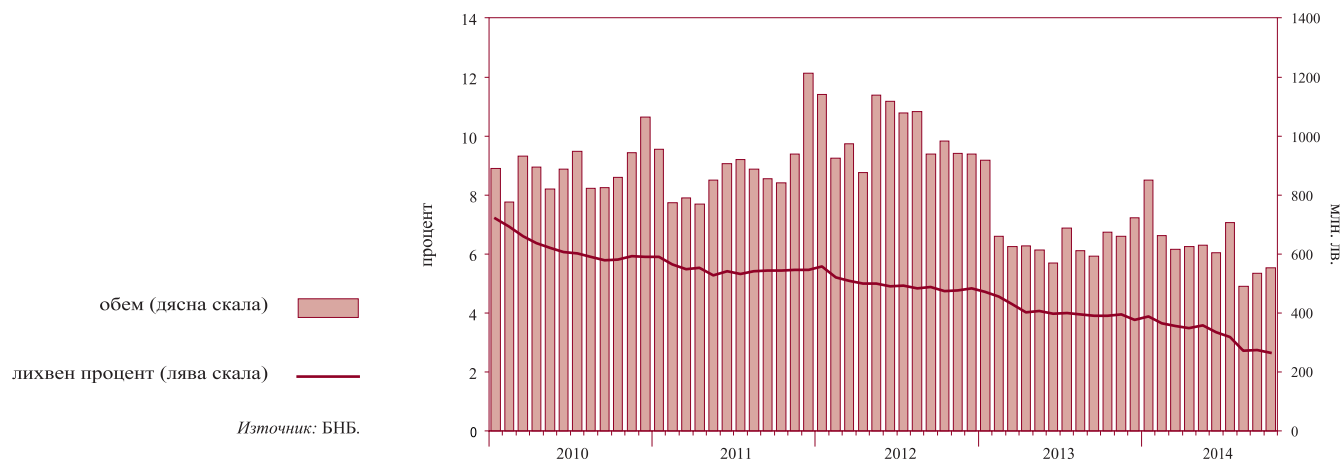

1.20. Лихвен диференциал между годишната доходност на ОЛП и месечния ЛИБОР за еврото

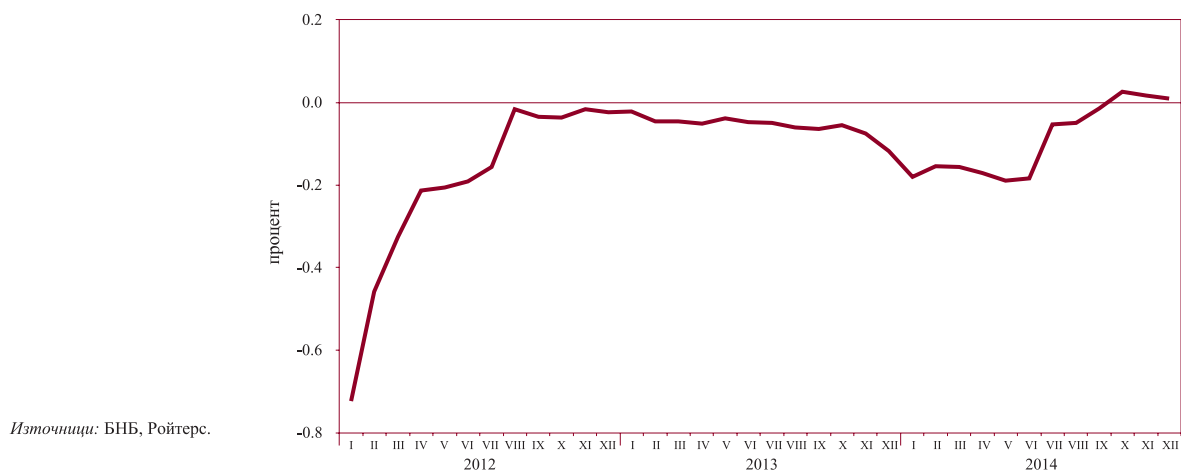

2 Външен сектор

2.1. Платежен баланс

2.1.1. Текуща сметка*

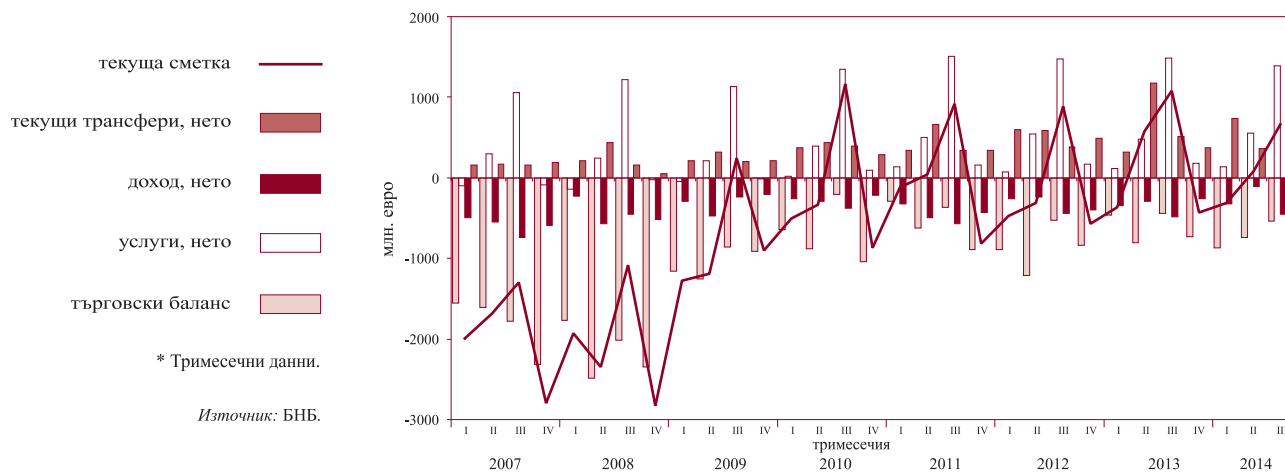

2.1.2. Капиталова и финансова сметка*

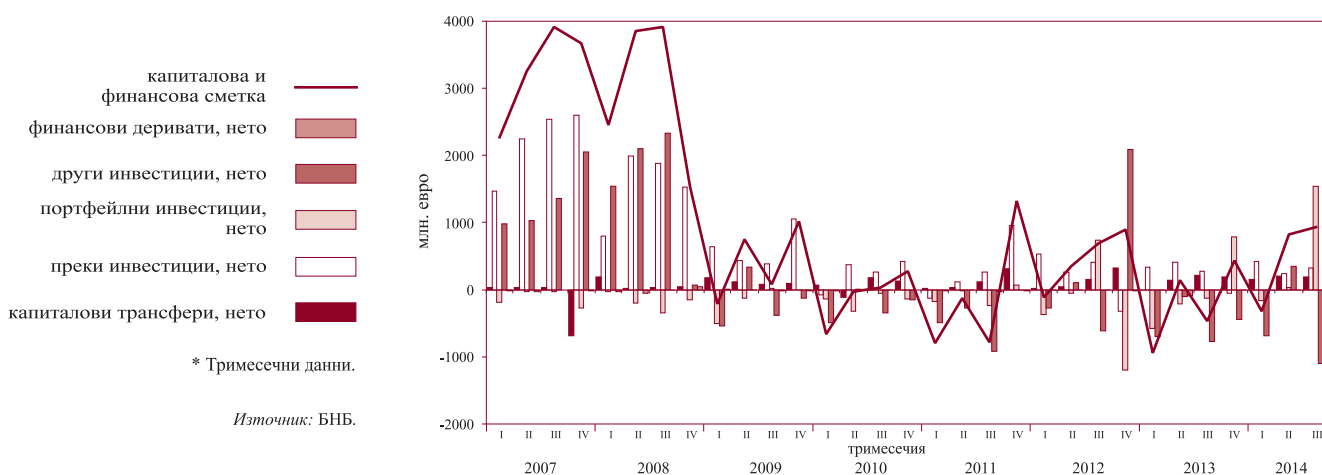

2.2. Брутен външен дълг



2.3. Индикатори на външния дълг

2.3.1. Брутен външен дълг*

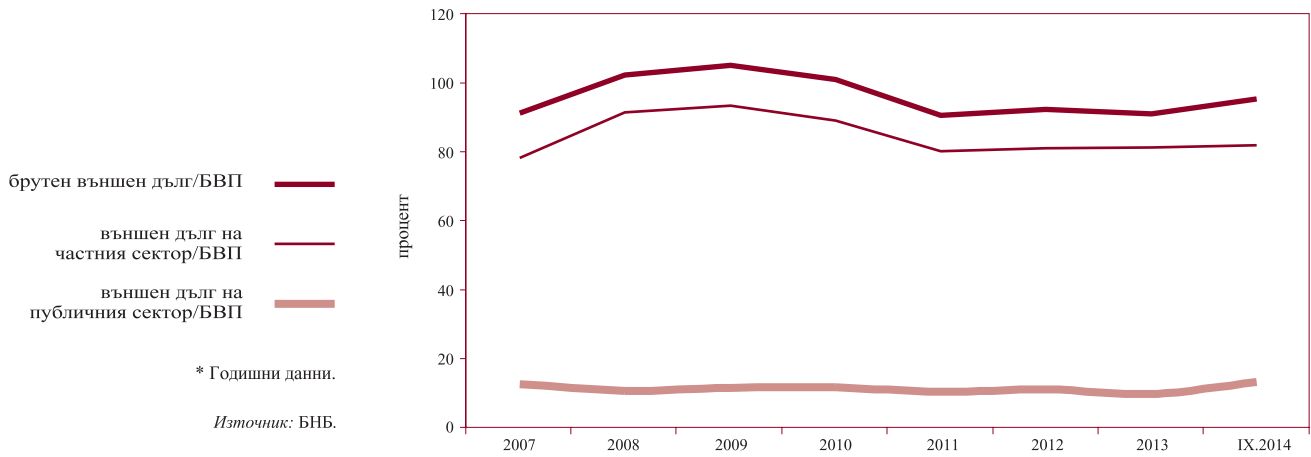

2.3.2. Обслужване на външния дълг*

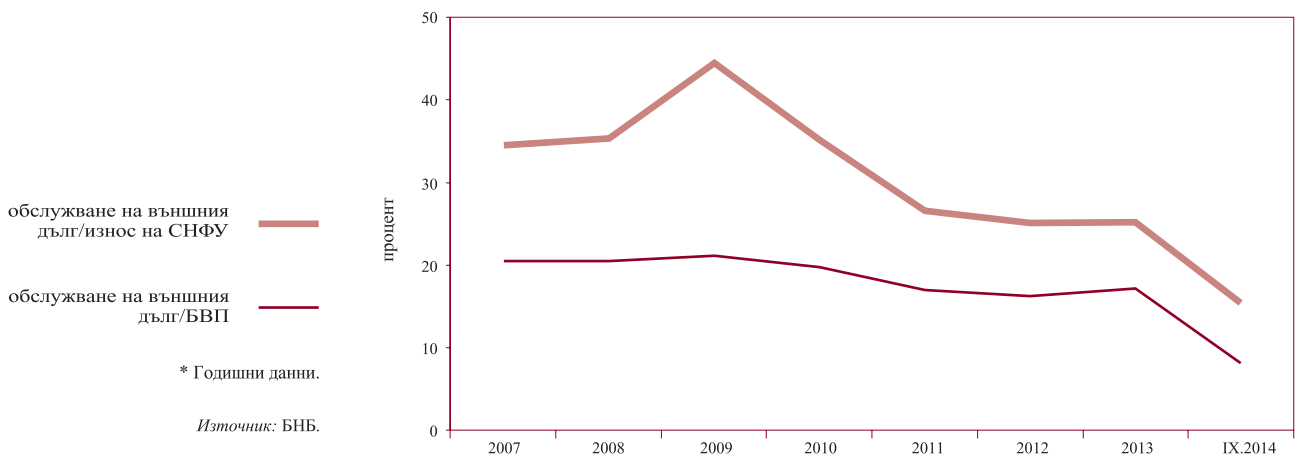

2.4. Валутен курс на лева към щатския долар*



3 Фискален сектор

3.1. Финансиране на бюджетния дефицит*

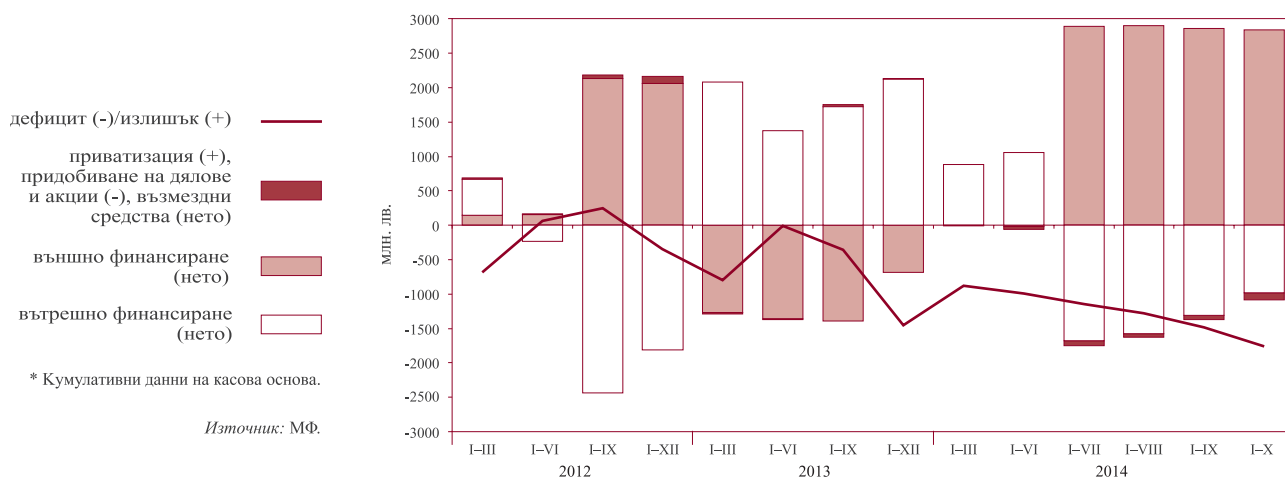

3.2. Изпълнение на републиканския бюджет*

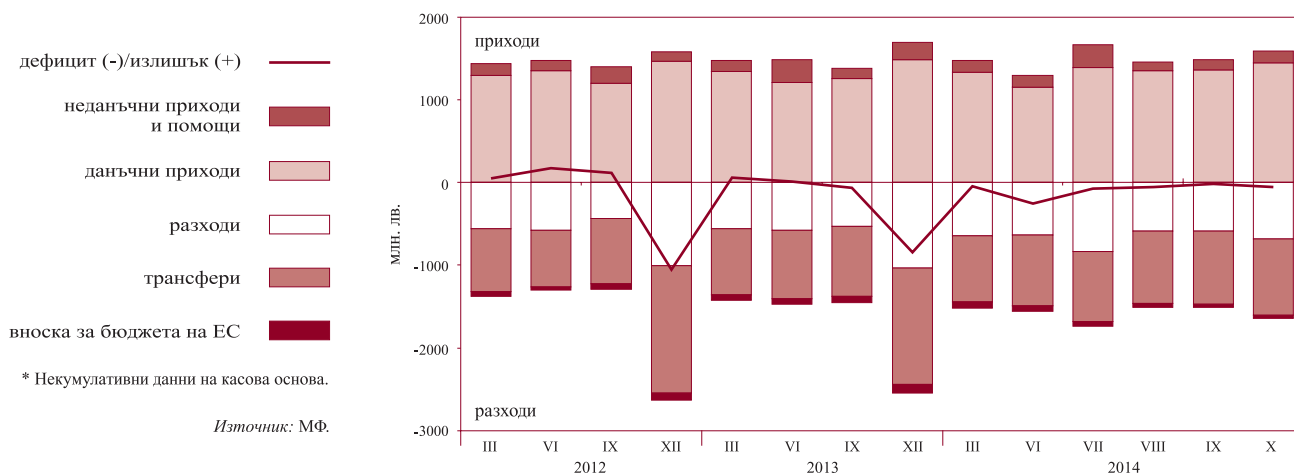

4 Реален сектор

4.1. Безработица*



4.2. Динамика на средната месечна работна заплата (тримесечна плъзгаща се средна)

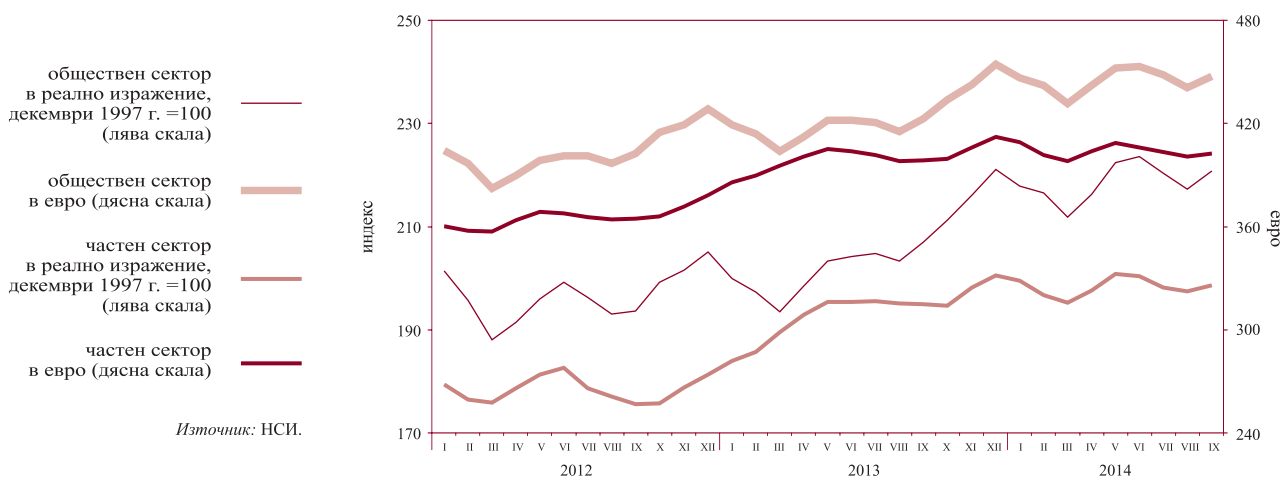

4.3. Изменение на потребителските цени по месеци спрямо предходния месец

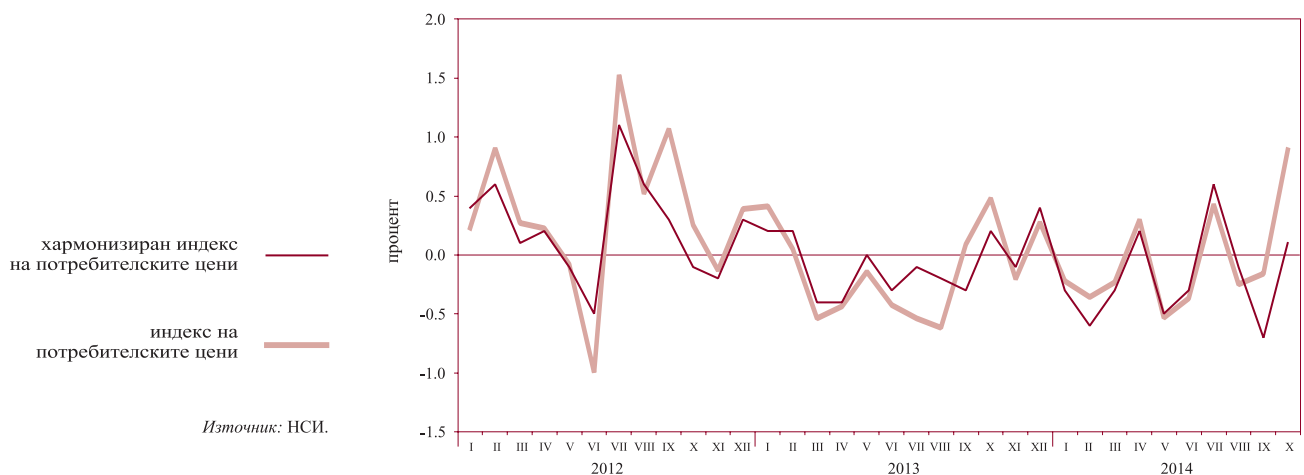

4.4. Изменение на потребителските цени по месеци спрямо съответния месец на предходната година

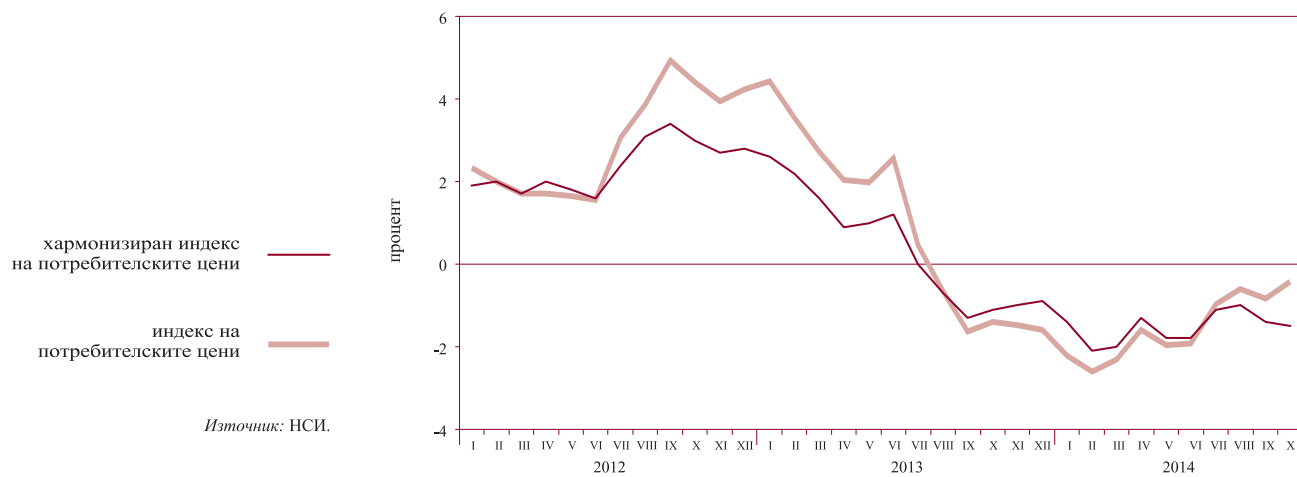

Таблици

1

Финансов сектор

| | | |
|--------|--|----|
| 1.1. | Баланс на управление „Емисионно“ на БНБ..... | 19 |
| 1.2. | Баланс на управление „Банково“ на БНБ | 19 |
| 1.3. | Паричен отчет и аналитични отчетности | 20 |
| 1.3.1. | Кратък паричен отчет | 20 |
| 1.3.2. | Подробен паричен отчет | 22 |
| 1.3.3. | Аналитична отчетност на БНБ | 27 |
| 1.3.4. | Аналитична отчетност на други парично-финансови институции | 31 |
| 1.3.5. | Чуждестранни активи и пасиви на БНБ | 36 |
| 1.3.6. | Кредити на нефинансови предприятия, домакинства и НТООД..... | 39 |
| 1.3.7. | Допълнителни показатели към аналитичната отчетност на БНБ..... | 41 |
| 1.3.8. | Допълнителни показатели към аналитичната отчетност на други парично-финансови институции..... | 43 |
| 1.4. | Секторни отчетности на парично-финансовите институции | 44 |
| 1.4.1. | Секторна месечна отчетност на БНБ към октомври 2014 г. | 44 |
| 1.4.2. | Секторна месечна отчетност на други парично-финансови институции към октомври 2014 г. | 47 |
| 1.5. | Парични агрегати..... | 50 |
| 1.5.1. | Парични агрегати – салда и трансакции..... | 50 |
| 1.5.2. | Източници на паричните агрегати – салда и трансакции | 51 |
| 1.6. | Надзорна статистика..... | 52 |
| 1.6.1. | Баланс на банковата система без групата КТБ към 30 септември 2014 г. | 52 |
| 1.6.2. | Отчет за доходите на банковата система без групата КТБ към 30 септември 2014 г..... | 54 |
| 1.7. | Разпределение на банките по групи..... | 56 |
| 1.8. | Ликвидност на банките без групата КТБ към 30 септември 2014 г. (съгласно Наредба № 11 на БНБ) | 57 |
| 1.9. | Баланси и отчети за доходите на банките по групи..... | 58 |
| 1.9.1. | Баланс на банките от първа група към 30 септември 2014 г..... | 58 |
| 1.9.2. | Отчет за доходите на банките от първа група към 30 септември 2014 г..... | 60 |
| 1.9.3. | Баланс на банките от втора група към 30 септември 2014 г. | 62 |
| 1.9.4. | Отчет за доходите на банките от втора група към 30 септември 2014 г. | 64 |
| 1.9.5. | Баланс на банките от трета група към 30 септември 2014 г. | 66 |
| 1.9.6. | Отчет за доходите на банките от трета група към 30 септември 2014 г. | 68 |
| 1.10. | Междубанков паричен пазар | 70 |
| 1.11. | Валутен пазар | 70 |
| 1.12. | Купена и продадена налична валута от касовия център на БНБ | 71 |
| 1.13. | Основен лихвен процент | 71 |
| 1.14. | Лихвени проценти по нов бизнес по кредити, различни от овърдрафт, по период на първоначално фиксиране на лихвения процент | 72 |
| 1.15. | Обеми по нов бизнес по кредити, различни от овърдрафт, по период на първоначално фиксиране на лихвения процент | 72 |
| 1.16. | Лихвени проценти по салда по кредити | 73 |
| 1.17. | Обеми по салда по кредити | 73 |
| 1.18. | Лихвени проценти по нов бизнес по депозити с договорен матуритет | 74 |

| | | |
|-------|---|----|
| 1.19. | Обеми по нов бизнес по депозити с договорен матуритет | 74 |
| 1.20. | Лихвени проценти по салда по депозити | 75 |
| 1.21. | Обеми по салда по депозити | 75 |
| 1.22. | Доходност на ДЦК и ДЛП за оценка на степента на конвергенция | 76 |
| 1.23. | Индекси на междубанковия пазар | 76 |
| 1.24. | Лихвен диференциал между основния лихвен процент и месечния ЛИБОР за еврото | 77 |
| 1.25. | Котировки на българските глобални облигации | 78 |

2

Външен сектор

| | | |
|--------|---|-----|
| 2.1. | Платежен баланс | 79 |
| 2.2. | Износ и внос..... | 81 |
| 2.2.1. | Износ. Начин на използване | 81 |
| 2.2.2. | Внос. Начин на използване | 82 |
| 2.2.3. | Износ по основни търговски партньори и региони | 83 |
| 2.2.4. | Внос по основни търговски партньори и региони | 84 |
| 2.3. | Брутен външен дълг | 85 |
| 2.4. | Получени нови кредити и депозити | 86 |
| 2.5. | Обслужване на brutния външен дълг | 87 |
| 2.6. | Индикатори на външния дълг | 92 |
| 2.7. | Международна инвестиционна позиция на България | 93 |
| 2.8. | Рамка на международните резерви и ликвидност в чуждестранна валута | 94 |
| 2.8.1. | Част I. Официални резервни активи и други активи в чуждестранна валута (приблизителна пазарна стойност) | 94 |
| 2.8.2. | Част II. Безусловно изтичане на активи в чуждестранна валута (номинална стойност) през следващите 12 месеца | 95 |
| 2.8.3. | Част III. Условно изтичане на активи в чуждестранна валута (номинална стойност) през следващите 12 месеца | 97 |
| 2.8.4. | Част IV. Допълнителни показатели | 102 |
| 2.9. | Централни курсове на някои основни валути | 103 |
| 2.10. | Валутен курс на лева към щатския долар | 103 |

3

Фискален сектор

| | | |
|------|---|-----|
| 3.1. | Консолидиран държавен бюджет | 104 |
| 3.2. | Изпълнение на републиканския бюджет | 104 |
| 3.3. | Държавен дълг | 105 |
| 3.4. | Дълг на сектор „Държавно управление“ (Маастрихтски дълг)..... | 105 |

4

Реален сектор

| | | |
|--------|---|-----|
| 4.1. | БВП – разходи за крайно използване | 106 |
| 4.2. | БВП – производствен метод | 106 |
| 4.3. | Икономическа активност | 107 |
| 4.3.1. | Наети лица по трудово или служебно правоотношение | 107 |
| 4.3.2. | Безработица..... | 107 |
| 4.4. | Средна месечна работна заплата на наетите лица по трудово или служебно правоотношение | 108 |
| 4.5. | Изменение на потребителските цени | 108 |

1 Финансов сектор

1.1. БАЛАНС НА УПРАВЛЕНИЕ „ЕМИСИОННО“ НА БНБ

| | 29.XI.2013 | 30.XII.2013 | 31.I.2014 | 28.II.2014 | 31.III.2014 | 30.IV.2014 | 31.V.2014 | 30.VI.2014 | 31.VII.2014 | 29.VIII.2014 | 30.IX.2014 | 31.X.2014 | 28.XI.2014 | (хил. лв.) |
|---|-------------------|-------------------|-------------------|-------------------|-------------------|-------------------|-------------------|-------------------|-------------------|-------------------|-------------------|-------------------|-------------------|------------|
| АКТИВИ | 27 946 961 | 28 214 543 | 27 127 714 | 27 127 714 | 27 303 211 | 27 502 018 | 27 027 442 | 28 012 428 | 29 600 747 | 29 983 874 | 30 440 885 | 30 472 675 | 31 412 836 | |
| 1. Парични средства и предоставени депозити в чуждестранна валута | 5 957 783 | 6 318 854 | 4 713 643 | 4 713 643 | 5 672 422 | 5 706 646 | 5 087 786 | 5 913 296 | 6 002 424 | 6 194 783 | 6 199 678 | 5 999 585 | 6 288 096 | |
| 2. Монетарно злато и други инструменти в злато | 2 301 367 | 2 197 242 | 2 315 221 | 2 315 221 | 2 364 428 | 2 351 687 | 2 318 246 | 2 420 622 | 2 434 141 | 2 456 725 | 2 417 006 | 2 351 016 | 2 395 171 | |
| 3. Инвестиции в ценни книжа | 19 687 811 | 19 698 447 | 20 098 850 | 20 098 850 | 19 266 361 | 19 443 685 | 19 621 410 | 19 678 510 | 21 164 182 | 21 332 366 | 21 824 201 | 22 122 074 | 22 729 569 | |
| ПАСИВИ | 27 946 961 | 28 214 543 | 27 127 714 | 27 127 714 | 27 303 211 | 27 502 018 | 27 027 442 | 28 012 428 | 29 600 747 | 29 983 874 | 30 440 885 | 30 472 675 | 31 412 836 | |
| 1. Банкноти и монети в обращение | 9 553 524 | 10 253 722 | 9 624 720 | 9 624 720 | 9 586 952 | 10 025 138 | 9 783 891 | 10 532 411 | 10 417 473 | 10 642 656 | 10 620 726 | 10 573 962 | 10 830 021 | |
| 2. Задължения към банки | 7 055 432 | 7 063 308 | 7 051 596 | 7 051 596 | 6 439 370 | 6 326 620 | 6 178 514 | 6 495 264 | 5 727 863 | 5 883 129 | 6 257 356 | 6 791 233 | 5 984 239 | |
| 3. Задължения към правителството и бюджетни организации | 4 692 803 | 4 418 743 | 3 885 134 | 3 885 134 | 4 599 733 | 4 611 129 | 4 391 982 | 4 157 224 | 6 546 804 | 6 484 786 | 6 475 642 | 5 941 034 | 6 869 664 | |
| 4. Задължения към други депозанти | 1 624 937 | 1 571 366 | 1 523 127 | 1 523 127 | 1 581 712 | 1 523 088 | 1 647 517 | 1 685 144 | 1 723 969 | 1 717 968 | 1 824 633 | 1 953 338 | 2 432 738 | |
| 5. Депозит на управление „Банково“ | 5 020 265 | 4 907 404 | 5 043 137 | 5 043 137 | 5 095 444 | 5 016 043 | 5 025 538 | 5 142 385 | 5 184 638 | 5 255 335 | 5 262 528 | 5 213 108 | 5 296 174 | |

Източник: БНБ.

1.2. БАЛАНС НА УПРАВЛЕНИЕ „БАНКОВО“ НА БНБ

| | 29.XI.2013 | 30.XII.2013 | 31.I.2014 | 28.II.2014 | 31.III.2014 | 30.IV.2014 | 31.V.2014 | 30.VI.2014 | 31.VII.2014 | 29.VIII.2014 | 30.IX.2014 | 31.X.2014 | 28.XI.2014 | (хил. лв.) |
|---|------------------|------------------|------------------|------------------|------------------|------------------|------------------|------------------|------------------|------------------|------------------|------------------|------------------|------------|
| АКТИВИ | 6 663 294 | 6 537 257 | 6 695 085 | 6 782 381 | 6 729 058 | 6 647 635 | 6 671 250 | 6 790 795 | 6 844 173 | 6 922 561 | 6 959 393 | 6 909 436 | 6 981 862 | |
| 1. Злато и други благородни метали | 32 612 | 31 239 | 32 809 | 34 249 | 33 464 | 33 252 | 32 950 | 34 326 | 34 553 | 34 743 | 34 039 | 33 016 | 33 545 | |
| 2. Вземания от правителството на Република България | 0 | 0 | 0 | 0 | 0 | 0 | 0 | 0 | 0 | 0 | 0 | 0 | 0 | |
| 3. Капиталови инвестиции и квота в МВФ | 1 443 305 | 1 429 792 | 1 430 823 | 1 433 216 | 1 434 107 | 1 431 628 | 1 447 290 | 1 446 974 | 1 462 048 | 1 470 073 | 1 501 960 | 1 504 523 | 1 495 735 | |
| 4. Дълготрайни материални и нематериални активи | 160 287 | 159 051 | 157 706 | 156 908 | 155 850 | 154 953 | 153 665 | 152 569 | 151 561 | 151 324 | 150 208 | 149 768 | 148 734 | |
| 5. Други активи | 6 825 | 9 771 | 10 610 | 10 314 | 10 193 | 11 759 | 11 807 | 14 541 | 11 373 | 11 086 | 10 658 | 9 021 | 7 674 | |
| 6. Депозит в управление „Емисионно“ | 5 020 265 | 4 907 404 | 5 043 137 | 5 147 694 | 5 095 444 | 5 016 043 | 5 025 538 | 5 142 385 | 5 184 638 | 5 255 335 | 5 262 528 | 5 213 108 | 5 296 174 | |
| ПАСИВИ | 6 663 294 | 6 537 257 | 6 695 085 | 6 782 381 | 6 729 058 | 6 647 635 | 6 671 250 | 6 790 795 | 6 844 173 | 6 922 561 | 6 959 393 | 6 909 436 | 6 981 862 | |
| 1. Кредити от МВФ | 0 | 0 | 0 | 0 | 0 | 0 | 0 | 0 | 0 | 0 | 0 | 0 | 0 | |
| 2. Задължения към международни финансови институции | 2 684 933 | 2 659 865 | 2 702 269 | 2 666 704 | 2 668 633 | 2 663 804 | 2 694 820 | 2 694 283 | 2 724 599 | 2 740 464 | 2 804 462 | 2 809 645 | 2 791 895 | |
| 3. Други пасиви | 28 679 | 56 462 | 18 493 | 22 416 | 25 474 | 23 163 | 19 110 | 20 589 | 21 198 | 28 811 | 18 983 | 24 857 | 20 161 | |
| Всичко задължения | 2 713 612 | 2 716 327 | 2 720 762 | 2 689 120 | 2 694 107 | 2 686 967 | 2 713 930 | 2 714 872 | 2 745 797 | 2 769 275 | 2 823 445 | 2 834 502 | 2 812 056 | |
| 4. Основен капитал | 20 000 | 20 000 | 20 000 | 20 000 | 20 000 | 20 000 | 20 000 | 20 000 | 20 000 | 20 000 | 20 000 | 20 000 | 20 000 | |
| 5. Резерви | 3 849 925 | 3 717 559 | 3 864 109 | 3 979 844 | 3 916 751 | 3 923 366 | 3 916 243 | 4 031 171 | 4 043 823 | 4 089 721 | 4 068 171 | 4 000 386 | 4 089 216 | |
| 6. Неразделена печалба | 79 757 | 83 371 | 90 214 | 93 417 | 98 200 | 17 302 | 21 077 | 24 752 | 34 553 | 43 565 | 47 777 | 54 548 | 60 590 | |
| Всичко собствен капитал | 3 949 682 | 3 820 930 | 3 974 323 | 4 093 261 | 4 034 951 | 3 960 668 | 3 957 320 | 4 075 923 | 4 098 376 | 4 153 286 | 4 135 948 | 4 074 934 | 4 169 806 | |

Източник: БНБ.

1.3. ПАРИЧЕН ОТЧЕТ И АНАЛИТИЧНИ ОТЧЕТНОСТИ

1.3.1. КРАТЪК ПАРИЧЕН ОТЧЕТ

| | X. 2013 | XI. 2013 | XII. 2013 | I. 2014 | II. 2014 | III. 2014 | IV. 2014 | V. 2014 | VI. 2014 | VII. 2014 | VIII. 2014 | IX. 2014 | X. 2014 |
|--|-------------------|-------------------|-------------------|-------------------|-------------------|-------------------|-------------------|-------------------|-------------------|-------------------|-------------------|--------------------|-------------------|
| Валутен курс: лв. за 1 ш.д. | 1.43379 | 1.43695 | 1.41902 | 1.44705 | 1.41593 | 1.41850 | 1.41215 | 1.43737 | 1.43200 | 1.46187 | 1.48304 | 1.55434 | 1.56167 |
| лв. за 1 евро | 1.95583 | 1.95583 | 1.95583 | 1.95583 | 1.95583 | 1.95583 | 1.95583 | 1.95583 | 1.95583 | 1.95583 | 1.95583 | 1.95583 | 1.95583 |
| НЕТНИ ЧУЖДЕСТРАННИ АКТИВИ | 28 224 980 | 28 916 416 | 28 375 890 | 28 314 236 | 28 003 172 | 28 811 893 | 28 514 301 | 28 664 870 | 28 114 051 | 31 209 537 | 32 597 372 | 32 972 933* | 33 002 772 |
| в левове | 525 745 | 391 638 | 235 434 | 272 985 | 86 693 | 192 028 | -212 387 | 237 593 | -27 475 | 396 450 | 784 250 | 623 324 | 627 545 |
| в чуждестранна валута | 27 699 235 | 28 524 758 | 28 140 456 | 28 041 251 | 27 916 479 | 28 619 865 | 28 726 688 | 28 407 277 | 28 141 526 | 30 813 087 | 31 813 122 | 32 349 609* | 32 375 227 |
| Чуждестранни активи | 41 546 381 | 42 318 757 | 41 857 901 | 41 508 873 | 41 152 945 | 42 059 015 | 41 601 473 | 41 818 875 | 41 303 102 | 44 020 618 | 45 277 530 | 45 937 900* | 46 139 966 |
| в левове | 1 316 709 | 1 230 005 | 1 181 574 | 1 137 687 | 992 117 | 1 026 370 | 570 085 | 1 081 808 | 730 826 | 1 293 729 | 1 612 118 | 1 495 327 | 1 578 022 |
| в чуждестранна валута | 40 229 672 | 41 088 752 | 40 676 327 | 40 371 186 | 40 160 828 | 41 032 645 | 41 031 388 | 40 737 067 | 40 572 276 | 42 726 889 | 43 665 412 | 44 442 573* | 44 561 944 |
| Минус: чуждестранни пасиви | 13 321 401 | 13 402 341 | 13 482 011 | 13 194 637 | 13 149 773 | 13 247 122 | 13 087 172 | 13 154 005 | 13 189 051 | 12 811 081 | 12 680 158 | 12 964 967 | 13 137 194 |
| в левове | 790 964 | 838 347 | 946 140 | 864 702 | 905 424 | 834 342 | 782 472 | 824 215 | 738 301 | 897 279 | 827 868 | 872 003 | 950 477 |
| в чуждестранна валута | 12 530 437 | 12 563 994 | 12 535 871 | 12 329 935 | 12 244 349 | 12 412 780 | 12 304 700 | 12 329 790 | 12 450 750 | 11 913 802 | 11 852 290 | 12 092 964 | 12 186 717 |
| НЕТНИ ВЪТРЕШНИ АКТИВИ | 54 543 783 | 54 336 279 | 55 834 569 | 56 481 844 | 56 979 088 | 56 350 847 | 56 544 553 | 56 869 138 | 56 940 987 | 54 256 981 | 54 244 398 | 50 179 855* | 50 234 960 |
| ВЪТРЕШЕН КРЕДИТ | 55 960 137 | 55 810 521 | 57 062 636 | 57 816 052 | 58 314 931 | 57 675 113 | 57 939 685 | 58 320 178 | 58 583 304 | 56 064 623 | 55 976 715 | 56 356 828* | 56 317 440 |
| в левове | 20 100 821 | 20 150 076 | 21 846 063 | 22 286 890 | 22 382 021 | 21 635 264 | 21 802 876 | 22 126 815 | 22 527 506 | 22 245 389 | 22 255 859 | 22 500 969* | 22 847 950 |
| в чуждестранна валута | 35 859 316 | 35 660 445 | 35 216 573 | 35 529 162 | 35 932 910 | 36 039 849 | 36 136 809 | 36 193 363 | 36 055 798 | 34 019 234 | 33 720 856 | 33 855 859* | 33 469 490 |
| ВЗЕМАНИЯ ОТ СЕКТОР ДЪРЖАВНО УПРАВЛЕНИЕ | 289 063 | 331 083 | 1 151 521 | 2 283 249 | 2 538 830 | 1 570 213 | 1 550 301 | 1 725 392 | 1 832 992 | -714 787 | -722 783 | -529 141 | -535 338 |
| в левове | -1 865 641 | -1 802 962 | -604 229 | 176 308 | 82 437 | -925 547 | -919 092 | -861 968 | -808 121 | -1 262 425 | -1 216 978 | -1 261 968 | -1 064 009 |
| в чуждестранна валута | 2 154 704 | 2 134 045 | 1 755 750 | 2 108 941 | 2 456 393 | 2 495 760 | 2 469 593 | 2 587 360 | 2 641 113 | 547 638 | 494 195 | 732 827 | 528 651 |
| ВЗЕМАНИЯ ОТ НЕПРАВИТЕЛСТВЕНИЯ СЕКТОР | 55 671 074 | 55 479 438 | 55 911 115 | 55 530 803 | 55 776 101 | 56 104 900 | 56 389 184 | 56 594 786 | 56 730 312 | 56 779 410 | 56 699 498 | 56 885 969* | 56 825 798 |
| в левове | 21 966 462 | 21 953 038 | 22 450 292 | 22 110 582 | 22 299 584 | 22 560 811 | 22 721 968 | 22 988 783 | 23 335 617 | 23 307 814 | 23 472 837 | 23 762 937* | 23 911 959 |
| в чуждестранна валута | 33 704 612 | 33 526 400 | 33 460 823 | 33 420 221 | 33 476 517 | 33 544 089 | 33 667 216 | 33 606 003 | 33 414 685 | 33 471 596 | 33 226 661 | 33 123 032* | 32 940 839 |
| ДЪЛГОТРАЙНИ АКТИВИ | 4 061 038 | 4 024 742 | 4 027 861 | 4 047 655 | 4 039 436 | 4 055 409 | 4 107 041 | 4 153 906 | 4 127 368 | 4 140 204 | 4 196 191 | 4 186 713* | 4 166 950 |
| ДРУГИ ПОЗИЦИИ (НЕТО) | -5 477 412 | -5 498 984 | -5 255 928 | -5 381 863 | -5 375 279 | -5 379 675 | -5 302 173 | -5 604 946 | -5 769 685 | -5 947 846 | -5 928 508 | -10 363 686* | -10 249 430 |
| в левове | -4 626 650 | -4 682 809 | -4 600 443 | -4 647 275 | -4 694 249 | -4 529 491 | -4 553 300 | -4 636 957 | -4 785 485 | -5 073 628 | -5 046 464 | -9 269 144* | -9 185 209 |
| в чуждестранна валута | -850 762 | -816 175 | -655 485 | -734 588 | -681 030 | -850 184 | -948 873 | -967 989 | -984 200 | -874 218 | -882 044 | -1 094 542* | -1 064 221 |
| ШИРОКИ ПАРИ МЗ | 65 659 311 | 66 248 207 | 67 236 351 | 67 652 471 | 67 601 876 | 67 806 443 | 67 787 259 | 68 218 345 | 67 671 130 | 68 205 641 | 69 422 331 | 69 920 974 | 70 054 893 |
| ПАРИ М1 | 26 574 403 | 27 269 621 | 27 039 177 | 27 652 079 | 27 438 305 | 27 487 009 | 27 490 747 | 27 628 796 | 28 977 015 | 30 014 158 | 31 084 315 | 31 345 024 | 31 508 022 |
| Пари извън ПФФИ | 8 598 585 | 8 675 602 | 9 075 151 | 8 727 686 | 8 747 140 | 8 661 247 | 8 874 569 | 8 885 933 | 9 302 607 | 9 460 009 | 9 666 948 | 9 651 734 | 9 628 830 |
| Оварнайт депозити | 17 975 818 | 18 594 019 | 17 964 026 | 18 924 393 | 18 691 165 | 18 825 762 | 18 616 178 | 18 742 863 | 19 674 408 | 20 554 149 | 21 417 367 | 21 693 290 | 21 879 192 |
| в левове | 12 913 859 | 12 988 081 | 12 851 667 | 13 774 163 | 13 675 685 | 13 809 801 | 13 764 969 | 13 818 915 | 14 160 812 | 14 373 641 | 14 884 812 | 14 807 298 | 14 963 153 |
| в чуждестранна валута | 5 061 959 | 5 605 938 | 5 112 359 | 5 150 230 | 5 015 480 | 5 015 961 | 4 851 209 | 4 923 948 | 5 513 596 | 6 180 508 | 6 532 555 | 6 885 992 | 6 916 039 |
| ПАРИ М2 (М1 + КВАЗИПАРИ) | 65 603 303 | 66 186 098 | 67 163 224 | 67 589 162 | 67 530 522 | 67 737 688 | 67 707 165 | 68 136 307 | 67 596 812 | 68 132 323 | 69 357 109 | 69 860 250 | 69 996 055 |
| КВАЗИПАРИ | 39 028 900 | 38 916 477 | 40 124 047 | 39 937 083 | 40 092 217 | 40 250 679 | 40 216 418 | 40 507 511 | 38 619 797 | 38 118 165 | 38 272 794 | 38 515 226 | 38 488 033 |
| Депозити с договорен матуригет до 2 години | 29 017 897 | 28 684 020 | 29 233 710 | 28 745 721 | 28 727 792 | 28 726 672 | 28 485 133 | 28 660 443 | 27 006 780 | 26 318 378 | 26 288 745 | 26 345 533 | 26 192 398 |
| в левове | 14 648 505 | 14 576 659 | 14 944 450 | 14 518 386 | 14 665 834 | 14 749 678 | 14 594 846 | 14 560 646 | 13 343 853 | 13 013 489 | 12 944 892 | 12 963 795 | 12 821 492 |
| в чуждестранна валута | 14 369 392 | 14 107 361 | 14 289 280 | 14 227 335 | 14 061 958 | 13 976 994 | 13 890 287 | 14 099 797 | 13 662 927 | 13 304 889 | 13 343 853 | 13 381 738 | 13 370 906 |
| Депозити, договорени за ползване след предизвестие до 3 месеца | 10 011 003 | 10 232 457 | 10 890 337 | 11 191 362 | 11 364 425 | 11 524 007 | 11 731 285 | 11 847 068 | 11 613 017 | 11 799 787 | 11 984 049 | 12 169 693 | 12 295 635 |
| в левове | 5 646 921 | 5 775 167 | 6 167 800 | 6 338 061 | 6 406 447 | 6 469 095 | 6 578 780 | 6 664 590 | 6 437 490 | 6 463 803 | 6 568 855 | 6 651 962 | 6 704 351 |
| в чуждестранна валута | 4 364 082 | 4 457 290 | 4 722 537 | 4 853 301 | 4 957 978 | 5 054 912 | 5 152 505 | 5 182 478 | 5 175 527 | 5 335 984 | 5 415 194 | 5 517 731 | 5 591 284 |

(продължава)

1.3.1. КРАТЪК ПАРИЧЕН ОТЧЕТ
(продължение)

| | X.2013 | XI.2013 | XII.2013 | I.2014 | II.2014 | III.2014 | IV.2014 | V.2014 | VI.2014 | VII.2014 | VIII.2014 | IX.2014 | X.2014 |
|--|------------|------------|------------|------------|------------|------------|------------|------------|------------|------------|------------|-------------------------|------------|
| | (ХИЛ. ЛВ.) | | | | | | | | | | | | |
| ПАРИ М3 (M2+ТЪРГУЕМИ ИНСТРУМЕНТИ) | 65 659 311 | 66 248 207 | 67 236 351 | 67 652 471 | 67 601 876 | 67 806 443 | 67 787 259 | 68 218 345 | 67 671 130 | 68 205 641 | 69 422 331 | 69 920 974 | 70 054 893 |
| Търгуеми инструменти (издадени дългови ценни книжа до 2 години + акции/дялове на ФПП + репо сделки) в левове | 56 008 | 62 109 | 73 127 | 63 309 | 71 354 | 68 755 | 80 094 | 82 038 | 74 318 | 73 318 | 65 222 | 60 724 | 58 838 |
| в левове | 56 008 | 62 109 | 73 127 | 63 309 | 71 354 | 68 755 | 80 094 | 82 038 | 74 318 | 73 318 | 65 222 | 60 724 | 58 838 |
| в чуждестранна валута | - | - | - | - | - | - | - | - | - | - | - | - | - |
| ДЪЛГОСРОЧНИ ПАСИВИ НА ПАРИЧНО-ФИНАНСОВИТЕ ИНСТИТУЦИИ | 17 109 452 | 17 004 488 | 16 974 108 | 17 143 609 | 17 380 384 | 17 356 297 | 17 271 595 | 17 315 663 | 17 383 908 | 17 260 877 | 17 419 439 | 13 231 814 ⁴ | 13 182 839 |
| Депозити с договорен матурирет над 2 години и депозити, договорени за ползване след предизвестие над 3 месеца в левове | 1 876 698 | 1 912 493 | 1 902 605 | 1 946 138 | 1 979 079 | 2 100 569 | 2 121 287 | 2 160 519 | 2 179 508 | 2 188 185 | 2 194 162 | 2 206 087 | 2 154 492 |
| в левове | 925 604 | 967 706 | 947 582 | 970 201 | 1 005 023 | 1 014 924 | 1 031 343 | 1 057 254 | 1 048 694 | 1 050 183 | 1 042 856 | 1 047 698 | 994 795 |
| в чуждестранна валута | 951 094 | 944 787 | 955 023 | 975 937 | 974 056 | 1 085 645 | 1 089 944 | 1 103 265 | 1 130 814 | 1 138 002 | 1 151 306 | 1 158 389 | 1 159 697 |
| Издадени дългови ценни книжа над 2 години в левове | 73 928 | 73 928 | 144 338 | 144 338 | 144 338 | 144 338 | 144 338 | 144 338 | 144 436 | 146 979 | 144 770 | 140 942 | 140 544 |
| в левове | - | - | - | - | - | - | - | - | - | - | - | - | - |
| в чуждестранна валута | 73 928 | 73 928 | 144 338 | 144 338 | 144 338 | 144 338 | 144 338 | 144 338 | 144 436 | 146 979 | 144 770 | 140 942 | 140 544 |
| Капитал и резерви | 15 158 826 | 15 018 067 | 14 927 165 | 15 053 133 | 15 256 967 | 15 111 390 | 15 005 970 | 15 010 806 | 15 059 964 | 14 925 713 | 15 080 507 | 10 884 785 ⁴ | 10 887 803 |

Забележка: Предварителни данни.

Източници: БНБ и други ПФИ.

1.3.2. ПОДРОБЕН ПАРИЧЕН ОТЧЕТ

| | Х.2013 | XI.2013 | ХII.2013 | I.2014 | II.2014 | III.2014 | IV.2014 | V.2014 | VI.2014 | VII.2014 | VIII.2014 | IX.2014 | X.2014 |
|--------------------------------------|-------------------|-------------------|-------------------|-------------------|-------------------|-------------------|-------------------|-------------------|-------------------|-------------------|-------------------|--------------------|-------------------|
| Валутен курс: лв. за 1 ш.д. | 1.43379 | 1.45695 | 1.41902 | 1.47705 | 1.41593 | 1.41850 | 1.41215 | 1.43737 | 1.43200 | 1.46187 | 1.48304 | 1.48304 | 1.55434 |
| лв. за 1 евро | 1.95583 | 1.95583 | 1.95583 | 1.95583 | 1.95583 | 1.95583 | 1.95583 | 1.95583 | 1.95583 | 1.95583 | 1.95583 | 1.95583 | 1.95583 |
| НЕТНИ ЧУЖДЕСТРАННИ АКТИВИ | 28 224 980 | 28 916 416 | 28 375 890 | 28 314 236 | 28 003 172 | 28 811 893 | 28 514 301 | 28 664 870 | 28 114 051 | 31 209 537 | 32 597 372 | 32 972 933* | 33 002 772 |
| Чуждестранни активи | 41 546 381 | 42 318 757 | 41 857 901 | 41 508 873 | 41 152 945 | 42 059 015 | 41 601 473 | 41 818 875 | 41 303 102 | 44 020 618 | 45 277 530 | 45 937 900* | 46 139 966 |
| Каса в чуждестранна валута | 628 459 | 569 653 | 654 024 | 632 683 | 632 879 | 646 728 | 632 662 | 676 261 | 939 340 | 901 555 | 801 879 | 758 176 | 791 436 |
| в т.ч. в евро | 486 162 | 438 436 | 506 803 | 497 422 | 508 235 | 514 988 | 497 445 | 529 786 | 764 201 | 712 209 | 620 595 | 579 856 | 641 590 |
| Депозити | 11 654 184 | 12 624 440 | 12 079 352 | 11 006 095 | 11 195 942 | 12 141 475 | 11 490 148 | 11 601 624 | 10 958 372 | 12 202 943 | 13 364 938 | 13 496 912 | 13 118 791 |
| в левове | 1 188 283 | 1 096 499 | 1 053 466 | 1 009 592 | 869 036 | 860 774 | 397 588 | 920 837 | 487 138 | 1 049 211 | 1 363 773 | 1 329 510 | 1 329 510 |
| в чуждестранна валута | 10 465 901 | 11 527 941 | 11 025 886 | 9 996 503 | 10 326 906 | 11 280 701 | 11 092 560 | 10 680 837 | 10 471 234 | 11 153 732 | 12 001 165 | 12 237 297 | 11 789 281 |
| в т.ч. в евро | 8 765 733 | 9 795 326 | 9 362 494 | 7 993 074 | 8 222 098 | 8 973 543 | 9 201 069 | 8 572 599 | 8 776 829 | 9 470 142 | 10 671 471 | 10 421 692 | 10 087 910 |
| Репозити | 344 828 | 520 924 | 619 715 | 734 678 | 792 151 | 791 002 | 810 337 | 886 539 | 886 539 | 1 067 496 | 1 105 261 | 1 227 630 | 1 327 341 |
| в левове | 8 000 | 8 071 | 9 071 | 8 932 | 2 900 | 7 900 | 7 900 | 7 900 | 7 900 | 7 900 | 7 900 | 7 900 | 7 900 |
| в чуждестранна валута | 336 828 | 512 853 | 610 644 | 725 746 | 789 251 | 783 102 | 802 437 | 878 639 | 878 639 | 1 059 596 | 1 097 359 | 1 219 730 | 1 319 441 |
| в т.ч. в евро | 336 828 | 512 853 | 610 644 | 725 746 | 789 251 | 783 102 | 802 437 | 878 639 | 878 639 | 1 059 596 | 1 097 359 | 1 219 730 | 1 319 441 |
| Кредити | 2 841 412 | 2 841 888 | 2 858 363 | 2 869 538 | 2 867 002 | 2 912 287 | 2 915 034 | 2 911 655 | 2 985 305 | 2 990 759 | 3 016 355 | 3 054 446 | 3 047 862 |
| в левове | 91 956 | 96 979 | 90 580 | 90 707 | 91 730 | 129 242 | 136 146 | 124 647 | 207 482 | 208 321 | 212 117 | 199 501 | 212 313 |
| в чуждестранна валута | 2 749 456 | 2 744 909 | 2 767 783 | 2 778 831 | 2 775 272 | 2 783 045 | 2 778 888 | 2 787 008 | 2 777 823 | 2 782 438 | 2 804 238 | 2 854 945 | 2 835 549 |
| в т.ч. в евро | 2 458 788 | 2 453 386 | 2 471 678 | 2 477 560 | 2 480 946 | 2 451 039 | 2 462 745 | 2 456 762 | 2 456 328 | 2 461 995 | 2 476 114 | 2 501 559 | 2 483 294 |
| Ценни книжа, различни от акции | 22 031 182 | 21 877 702 | 21 875 691 | 22 344 421 | 21 662 519 | 21 610 899 | 21 799 577 | 21 803 150 | 21 465 001 | 22 782 629 | 22 886 166 | 23 304 250* | 23 810 450 |
| в левове | 28 470 | 28 456 | 28 457 | 28 456 | 28 451 | 28 454 | 28 451 | 28 474 | 28 306 | 28 297 | 28 326 | 28 311 | 28 299 |
| в чуждестранна валута | 22 002 712 | 21 849 246 | 21 847 234 | 22 315 965 | 21 634 068 | 21 582 445 | 21 771 126 | 21 774 676 | 21 436 699 | 22 754 352 | 22 857 840 | 23 275 939* | 23 782 151 |
| в т.ч. в евро | 21 703 233 | 21 546 587 | 21 542 051 | 21 978 258 | 21 015 633 | 21 008 449 | 21 213 955 | 21 295 634 | 20 946 779 | 22 533 242 | 22 638 829 | 23 007 714 | 23 458 589 |
| Акции и други капиталови инструменти | 151 644 | 151 827 | 156 423 | 155 342 | 154 486 | 154 295 | 173 480 | 175 681 | 175 720 | 175 388 | 174 877 | 174 582 | 173 148 |
| в левове | - | - | - | - | - | - | - | - | - | - | - | - | - |
| в чуждестранна валута | 151 644 | 151 827 | 156 423 | 155 342 | 154 486 | 154 295 | 173 480 | 175 681 | 175 720 | 175 388 | 174 877 | 174 582 | 173 148 |
| в т.ч. в евро | 106 735 | 106 734 | 106 740 | 106 705 | 106 703 | 106 708 | 106 693 | 106 688 | 106 638 | 106 638 | 106 637 | 106 638 | 106 638 |
| Монетарно злато и притежавани ССП* | 3 877 088 | 3 725 730 | 3 608 212 | 3 748 643 | 3 833 457 | 3 779 900 | 3 764 628 | 3 747 863 | 3 849 950 | 3 879 473 | 3 910 523 | 3 904 848 | 3 841 567 |
| Вземания по лихви | 17 584 | 6 593 | 6 121 | 17 453 | 14 509 | 22 429 | 15 607 | 16 102 | 42 875 | 20 375 | 17 531 | 17 056 | 23 371 |
| в левове | - | - | - | - | - | - | - | - | - | - | - | - | - |
| в чуждестранна валута | 17 584 | 6 593 | 6 121 | 17 453 | 14 509 | 22 429 | 15 607 | 16 102 | 42 875 | 20 375 | 17 531 | 17 056 | 23 371 |
| в т.ч. в евро | 17 292 | 6 449 | 5 841 | 17 026 | 14 235 | 21 974 | 15 117 | 15 887 | 42 611 | 19 964 | 17 261 | 16 804 | 23 054 |
| Минус: чуждестранни пасиви | 13 321 401 | 13 402 341 | 13 482 011 | 13 194 637 | 13 149 773 | 13 247 122 | 13 087 172 | 13 154 005 | 13 189 051 | 12 811 081 | 12 680 158 | 12 964 967 | 13 137 194 |
| Депозити | 9 559 673 | 9 557 428 | 9 657 070 | 9 343 339 | 9 322 213 | 9 455 200 | 9 295 258 | 9 350 505 | 9 432 351 | 9 066 142 | 8 927 246 | 9 346 119 | 9 370 526 |
| в левове | 751 567 | 798 937 | 906 728 | 825 334 | 865 825 | 794 987 | 743 104 | 784 897 | 719 002 | 857 788 | 788 266 | 832 556 | 911 033 |
| в чуждестранна валута | 8 808 106 | 8 758 491 | 8 750 342 | 8 518 005 | 8 456 388 | 8 660 213 | 8 552 154 | 8 565 606 | 8 713 349 | 8 208 354 | 8 138 980 | 8 513 563 | 8 459 493 |
| в т.ч. в евро | 8 231 554 | 8 173 545 | 8 142 978 | 7 940 867 | 7 888 172 | 8 064 179 | 7 988 045 | 7 978 792 | 8 049 571 | 7 619 719 | 7 510 580 | 7 860 514 | 7 801 661 |
| Репозити | 2 236 093 | 2 240 699 | 2 233 261 | 2 238 275 | 2 232 312 | 2 195 877 | 2 198 214 | 2 194 341 | 2 147 781 | 2 120 546 | 2 120 546 | 1 956 398 | 2 101 586 |
| в левове | - | - | - | - | - | - | - | - | - | - | - | - | - |
| в чуждестранна валута | 2 236 093 | 2 240 699 | 2 233 261 | 2 238 275 | 2 232 312 | 2 195 877 | 2 198 214 | 2 194 341 | 2 147 781 | 2 120 546 | 2 120 546 | 1 956 398 | 2 101 586 |
| в т.ч. в евро | 2 234 516 | 2 239 406 | 2 231 700 | 2 236 394 | 2 230 330 | 2 193 749 | 2 196 096 | 2 192 185 | 2 145 776 | 2 120 546 | 2 120 546 | 1 956 398 | 2 101 586 |
| Кредити** | - | - | - | - | - | - | - | - | - | - | - | - | - |
| Ценни книжа*** | 178 260 | 256 506 | 256 508 | 256 464 | 256 695 | 256 451 | 256 464 | 256 414 | 256 395 | 256 587 | 256 698 | 254 588 | 254 594 |
| в левове | 39 397 | 39 410 | 39 412 | 39 368 | 39 599 | 39 355 | 39 368 | 39 318 | 39 299 | 39 491 | 39 602 | 39 447 | 39 444 |
| в чуждестранна валута | 138 863 | 217 096 | 217 096 | 217 096 | 217 096 | 217 096 | 217 096 | 217 096 | 217 096 | 217 096 | 217 096 | 217 096 | 215 150 |
| в т.ч. в евро | 138 863 | 217 096 | 217 096 | 217 096 | 217 096 | 217 096 | 217 096 | 217 096 | 217 096 | 217 096 | 217 096 | 217 096 | 215 150 |
| Задължения по лихви | 254 | 104 | 232 | 378 | 119 | 261 | 403 | 127 | 222 | 312 | 86 | 142 | 184 |
| в левове | - | - | - | - | - | - | - | - | - | - | - | - | - |
| в чуждестранна валута | 254 | 104 | 232 | 378 | 119 | 261 | 403 | 127 | 222 | 312 | 86 | 142 | 184 |
| в т.ч. в евро | - | - | - | - | - | - | - | - | - | - | - | - | - |
| Разпределени ССП | 1 347 121 | 1 347 604 | 1 334 940 | 1 356 181 | 1 338 434 | 1 339 333 | 1 336 833 | 1 332 620 | 1 332 302 | 1 367 494 | 1 375 582 | 1 407 720 | 1 410 304 |

(хил. лв.)

(продължава)

1.3.2. ПОДРОБЕН ПАРИЧЕН ОТЧЕТ
(продължение)

| | X.2013 | XI.2013 | XII.2013 | I.2014 | II.2014 | III.2014 | IV.2014 | V.2014 | VI.2014 | VII.2014 | VIII.2014 | IX.2014 | X.2014 |
|--|-------------------|-------------------|-------------------|-------------------|-------------------|-------------------|-------------------|-------------------|-------------------|-------------------|-------------------|--------------------|-------------------|
| ЧЕТНИ ВЪТРЕШНИ АКТИВИ | 54 543 783 | 54 336 279 | 55 834 569 | 56 481 844 | 56 979 088 | 56 350 847 | 56 544 553 | 56 869 138 | 56 940 987 | 54 256 981 | 54 244 398 | 50 179 855* | 50 234 960 |
| ВЪЗМЕЩЕНИЯ ОТ СЕКТОР ДЪРЖАВНО УПРАВЛЕНИЕ | 55 960 137 | 55 810 521 | 57 062 636 | 57 816 052 | 58 314 931 | 57 675 113 | 57 939 685 | 58 320 178 | 58 583 304 | 56 064 623 | 55 976 715 | 56 356 828* | 56 317 440 |
| Централно държавно управление (него) | 289 063 | 331 083 | 1 151 521 | 2 285 249 | 2 538 830 | 1 570 213 | 1 550 501 | 1 725 392 | 1 832 992 | -714 787 | -722 783 | -529 141 | -535 358 |
| Вземания | 5 283 483 | 5 388 293 | 5 818 443 | 6 491 782 | 6 533 358 | 6 519 716 | 6 532 270 | 6 486 197 | 7 501 670 | 7 346 503 | 7 332 440 | 7 412 677 | 6 856 170 |
| ДЦК | 5 272 247 | 5 375 185 | 5 464 465 | 6 142 218 | 6 186 412 | 6 174 035 | 6 184 278 | 6 138 172 | 7 153 589 | 6 997 391 | 6 986 898 | 7 065 087 | 6 509 557 |
| в левове | 2 746 428 | 2 822 571 | 2 873 052 | 3 586 405 | 3 605 164 | 3 653 378 | 3 679 195 | 3 490 918 | 4 426 313 | 4 085 359 | 4 114 505 | 4 221 554 | 3 920 470 |
| в чуждестранна валута | 2 525 819 | 2 552 614 | 2 591 413 | 2 581 248 | 2 581 248 | 2 520 657 | 2 505 083 | 2 647 254 | 2 727 276 | 2 912 032 | 2 872 393 | 2 843 533 | 2 589 087 |
| в т.ч. в евро | 1 580 032 | 1 612 701 | 1 679 459 | 1 635 143 | 1 670 287 | 1 616 169 | 1 597 212 | 1 712 726 | 1 786 173 | 2 015 519 | 1 982 770 | 1 909 476 | 1 795 623 |
| Репю сделки | - | - | - | - | - | - | - | - | - | - | - | - | - |
| в левове | - | - | - | - | - | - | - | - | - | - | - | - | - |
| в чуждестранна валута | - | - | - | - | - | - | - | - | - | - | - | - | - |
| в т.ч. в евро | - | - | - | - | - | - | - | - | - | - | - | - | - |
| Кредити | 11 236 | 13 108 | 353 978 | 349 564 | 346 946 | 345 681 | 347 992 | 348 025 | 348 081 | 349 112 | 345 542 | 347 590 | 346 613 |
| в левове | 11 028 | 12 905 | 11 505 | 7 179 | 4 516 | 3 273 | 5 602 | 5 603 | 5 690 | 6 838 | 3 272 | 5 308 | 4 308 |
| в чуждестранна валута | 208 | 203 | 342 473 | 342 385 | 342 430 | 342 408 | 342 390 | 342 422 | 342 391 | 342 274 | 342 270 | 342 282 | 342 305 |
| в т.ч. в евро | 208 | 203 | 342 473 | 342 385 | 342 430 | 342 408 | 342 390 | 342 422 | 342 391 | 342 274 | 342 270 | 342 282 | 342 305 |
| Минус: задължения | 5 294 197 | 5 353 082 | 4 955 944 | 4 489 494 | 4 278 781 | 5 237 799 | 5 263 830 | 5 037 694 | 5 940 352 | 8 325 508 | 8 310 768 | 8 199 158 | 7 644 454 |
| Депозити | 5 294 197 | 5 353 082 | 4 955 944 | 4 489 494 | 4 278 781 | 5 237 799 | 5 263 830 | 5 037 694 | 5 940 352 | 8 325 508 | 8 310 768 | 8 199 158 | 7 644 454 |
| в левове | 4 809 085 | 4 821 076 | 3 665 284 | 3 588 378 | 3 700 242 | 4 760 512 | 4 779 024 | 4 529 169 | 5 405 331 | 5 514 824 | 5 486 982 | 5 643 965 | 5 142 381 |
| в чуждестранна валута | 485 112 | 532 006 | 1 290 660 | 901 116 | 578 539 | 477 287 | 484 806 | 508 525 | 535 021 | 2 810 684 | 2 823 786 | 2 555 193 | 2 502 073 |
| в т.ч. в евро | 454 265 | 500 944 | 1 261 553 | 872 580 | 550 761 | 449 471 | 455 285 | 478 974 | 508 157 | 2 781 951 | 2 794 504 | 2 524 794 | 2 474 465 |
| Репю сделки | - | - | - | - | - | - | - | - | - | - | - | - | - |
| в левове | - | - | - | - | - | - | - | - | - | - | - | - | - |
| в чуждестранна валута | - | - | - | - | - | - | - | - | - | - | - | - | - |
| в т.ч. в евро | - | - | - | - | - | - | - | - | - | - | - | - | - |
| Местно държавно управление и СОФ | 299 777 | 295 872 | 289 022 | 282 961 | 284 253 | 288 296 | 282 061 | 276 889 | 271 674 | 264 218 | 255 545 | 257 340 | 252 926 |
| Цени книжа, различни от акции | 54 859 | 54 859 | 54 818 | 54 687 | 54 692 | 54 459 | 52 041 | 51 293 | 51 307 | 49 346 | 49 346 | 49 119 | 46 739 |
| в левове | 3 669 | 3 669 | 3 681 | 3 550 | 3 553 | 3 554 | 3 408 | 2 658 | 2 661 | 2 522 | 2 522 | 2 523 | 2 378 |
| в чуждестранна валута | 51 190 | 51 190 | 51 137 | 51 137 | 51 139 | 50 905 | 48 633 | 48 635 | 48 646 | 46 824 | 46 824 | 46 596 | 44 361 |
| в т.ч. в евро | 51 190 | 51 190 | 51 137 | 51 137 | 51 139 | 50 905 | 48 633 | 48 635 | 48 646 | 46 824 | 46 824 | 46 596 | 44 361 |
| Репю сделки | - | - | - | - | - | - | - | - | - | - | - | - | - |
| в левове | - | - | - | - | - | - | - | - | - | - | - | - | - |
| в чуждестранна валута | - | - | - | - | - | - | - | - | - | - | - | - | - |
| в т.ч. в евро | - | - | - | - | - | - | - | - | - | - | - | - | - |
| Кредити | 244 918 | 241 013 | 234 204 | 228 274 | 229 561 | 233 837 | 230 020 | 225 596 | 220 367 | 214 872 | 206 199 | 208 221 | 206 187 |
| в левове | 182 319 | 178 969 | 172 817 | 167 552 | 169 446 | 174 760 | 171 727 | 168 022 | 162 546 | 157 680 | 149 705 | 152 612 | 151 216 |
| в чуждестранна валута | 62 599 | 62 044 | 61 387 | 60 722 | 60 115 | 59 077 | 58 293 | 57 574 | 57 821 | 57 192 | 56 494 | 55 609 | 54 971 |
| в т.ч. в евро | 62 599 | 62 044 | 61 387 | 60 722 | 60 115 | 59 077 | 58 293 | 57 574 | 57 821 | 57 192 | 56 494 | 55 609 | 54 971 |
| ВЪЗМЕЩЕНИЯ ОТ НЕПРАВИТЕЛСТВЕНИЯ СЕКТОР | 55 671 074 | 55 479 438 | 55 911 115 | 55 530 803 | 55 276 101 | 56 104 900 | 56 389 184 | 56 594 786 | 56 750 312 | 56 779 410 | 56 699 498 | 56 885 969* | 56 852 798 |
| Нефинансови предприятия | 35 706 258 | 35 613 973 | 35 754 093 | 35 554 213 | 35 886 796 | 36 127 801 | 36 476 484 | 36 536 368 | 36 657 924 | 36 573 280 | 36 493 858 | 36 600 271* | 36 640 220 |
| Репю сделки | 31 828 | 45 483 | 45 989 | 45 988 | 47 701 | 53 336 | 52 937 | 53 592 | 38 062 | 35 699 | 35 123 | 36 629 | 37 115 |
| в левове | 30 860 | 44 515 | 45 021 | 45 020 | 46 733 | 52 368 | 51 969 | 52 624 | 37 094 | 34 731 | 34 155 | 35 661 | 37 115 |
| в чуждестранна валута | 968 | 968 | 968 | 968 | 968 | 968 | 968 | 968 | 968 | 968 | 968 | 968 | 968 |
| в т.ч. в евро | 968 | 968 | 968 | 968 | 968 | 968 | 968 | 968 | 968 | 968 | 968 | 968 | 968 |
| Кредити | 35 116 567 | 35 000 895 | 35 089 493 | 34 898 607 | 35 218 827 | 35 477 756 | 35 802 974 | 35 838 460 | 36 000 595 | 35 925 905 | 35 850 637 | 36 117 603 | 36 153 669 |
| в левове | 9 558 847 | 9 599 461 | 9 807 476 | 9 626 007 | 9 823 340 | 9 948 249 | 10 119 105 | 10 178 025 | 10 479 553 | 10 423 231 | 10 549 934 | 10 747 180 | 10 841 782 |
| в чуждестранна валута | 25 557 720 | 25 401 434 | 25 282 017 | 25 272 600 | 25 395 487 | 25 529 507 | 25 683 869 | 25 660 435 | 25 521 042 | 25 502 674 | 25 300 703 | 25 370 423 | 25 311 887 |
| в т.ч. в евро | 24 701 303 | 24 562 114 | 24 482 181 | 24 440 170 | 24 544 632 | 24 646 545 | 24 790 643 | 24 766 940 | 24 612 448 | 24 567 193 | 24 351 886 | 24 383 670 | 24 326 845 |

(продължава)

1.3.2. ПОДРОБЕН ПАРИЧЕН ОТЧЕТ

(продължение)

(хил. лв.)

| | X.2013 | XI.2013 | XII.2013 | I.2014 | II.2014 | III.2014 | IV.2014 | V.2014 | VI.2014 | VII.2014 | VIII.2014 | IX.2014 | X.2014 |
|--------------------------------------|-------------------|-------------------|-------------------|-------------------|-------------------|-------------------|-------------------|-------------------|-------------------|-------------------|-------------------|--------------------------|-------------------|
| Ценни книжа, различни от акции | 263 952 | 303 877 | 319 854 | 320 361 | 319 843 | 301 999 | 322 842 | 324 555 | 324 509 | 324 488 | 320 261 | 212 881 ^Р | 218 565 |
| в левове | 12 238 | 12 470 | 11 074 | 13 080 | 13 157 | 11 469 | 11 468 | 11 472 | 9 950 | 9 953 | 8 566 | 8 568 | 18 564 |
| в чуждестранна валута | 251 714 | 291 407 | 308 780 | 307 281 | 306 686 | 290 530 | 311 374 | 313 063 | 314 559 | 314 535 | 311 695 | 204 313 ^Р | 200 001 |
| в т.ч. в евро | 251 714 | 291 407 | 308 780 | 307 281 | 306 686 | 290 530 | 311 374 | 313 063 | 314 559 | 314 535 | 311 695 | 204 313 ^Р | 200 001 |
| Акции и други капиталови инструменти | 293 911 | 263 718 | 298 757 | 289 257 | 300 425 | 294 710 | 297 731 | 319 781 | 294 758 | 287 188 | 287 837 | 233 158 ^Р | 230 871 |
| в левове | 293 911 | 263 718 | 298 757 | 289 257 | 300 425 | 294 710 | 297 731 | 319 781 | 294 758 | 287 188 | 287 837 | 233 158 ^Р | 230 871 |
| в чуждестранна валута | - | - | - | - | - | - | - | - | - | - | - | - | - |
| в т.ч. в евро | - | - | - | - | - | - | - | - | - | - | - | - | - |
| Финансови предприятия | 1 423 117 | 1 366 440 | 1 470 168 | 1 382 867 | 1 349 192 | 1 420 448 | 1 339 698 | 1 443 185 | 1 447 775 | 1 578 943 | 1 625 862 | 1 691 998 ^Р | 1 666 869 |
| Repo сделки | 28 732 | 30 234 | 28 327 | 27 236 | 28 842 | 26 592 | 27 945 | 31 981 | 31 535 | 21 572 | 21 575 | 20 561 | 23 880 |
| в левове | 24 800 | 24 901 | 24 013 | 21 566 | 24 404 | 23 502 | 23 740 | 28 607 | 30 068 | 20 886 | 19 874 | 19 875 | 22 226 |
| в чуждестранна валута | 3 932 | 5 333 | 4 314 | 5 670 | 4 438 | 3 090 | 4 205 | 3 374 | 1 467 | 686 | 1 701 | 686 | 1 654 |
| в т.ч. в евро | 3 932 | 5 333 | 4 314 | 5 670 | 4 438 | 3 090 | 4 205 | 3 374 | 1 467 | 686 | 1 701 | 686 | 1 654 |
| Кредити | 1 043 973 | 985 734 | 1 088 338 | 1 001 506 | 966 121 | 1 057 933 | 975 293 | 1 053 970 | 1 066 872 | 1 207 062 | 1 253 882 | 1 314 663 | 1 287 762 |
| в левове | 422 277 | 379 510 | 478 130 | 398 705 | 380 543 | 459 548 | 385 895 | 462 139 | 478 083 | 455 545 | 462 875 | 519 117 | 515 084 |
| в чуждестранна валута | 621 696 | 606 224 | 610 208 | 602 801 | 585 578 | 598 285 | 589 398 | 591 831 | 588 789 | 751 517 | 791 007 | 795 546 | 772 678 |
| в т.ч. в евро | 613 530 | 597 930 | 602 287 | 580 188 | 563 054 | 575 319 | 566 358 | 568 133 | 565 495 | 734 873 | 773 744 | 777 546 | 762 930 |
| Ценни книжа, различни от акции | 37 168 | 37 193 | 41 601 | 41 420 | 41 425 | 28 600 | 28 554 | 32 602 | 35 668 | 35 653 | 35 498 | 35 336 ^Р | 35 277 |
| в левове | - | - | - | - | - | - | - | - | - | - | - | - | - |
| в чуждестранна валута | 37 168 | 37 193 | 41 601 | 41 420 | 41 425 | 28 600 | 28 554 | 32 602 | 35 668 | 35 653 | 35 498 | 35 336 ^Р | 35 277 |
| в т.ч. в евро | 37 168 | 37 193 | 41 601 | 41 420 | 41 425 | 28 600 | 28 554 | 32 602 | 35 668 | 35 653 | 35 498 | 35 336 ^Р | 35 277 |
| Акции и други капиталови инструменти | 313 244 | 313 279 | 311 902 | 312 705 | 312 804 | 307 423 | 307 906 | 324 632 | 313 700 | 314 656 | 314 907 | 321 438 | 319 950 |
| в левове | 313 244 | 313 279 | 311 902 | 312 705 | 312 804 | 307 423 | 307 906 | 324 632 | 313 700 | 314 656 | 314 907 | 321 438 | 319 950 |
| в чуждестранна валута | 30 | 30 | 30 | 30 | 30 | 30 | 30 | 30 | 30 | 179 | 182 | 182 | 181 |
| в т.ч. в евро | 30 | 30 | 30 | 30 | 30 | 30 | 30 | 30 | 30 | 179 | 182 | 182 | 181 |
| Домакинства и НТООД | 18 541 699 | 18 499 025 | 18 686 854 | 18 593 723 | 18 540 113 | 18 556 651 | 18 573 002 | 18 615 233 | 18 644 613 | 18 627 187 | 18 579 778 | 18 593 700 | 18 545 709 |
| Repo сделки | 1 677 | 1 677 | 1 948 | 1 808 | 1 924 | 5 031 | 4 952 | 4 821 | 5 537 | 4 409 | 4 418 | 4 370 | 4 360 |
| в левове | 1 677 | 1 677 | 1 948 | 1 808 | 1 924 | 5 031 | 4 952 | 4 821 | 5 537 | 4 409 | 4 418 | 4 370 | 4 360 |
| в чуждестранна валута | - | - | - | - | - | - | - | - | - | - | - | - | - |
| в т.ч. в евро | - | - | - | - | - | - | - | - | - | - | - | - | - |
| Кредити | 18 540 022 | 18 497 348 | 18 684 906 | 18 591 915 | 18 538 189 | 18 551 620 | 18 568 050 | 18 610 412 | 18 639 076 | 18 622 778 | 18 575 360 | 18 589 330 | 18 541 349 |
| в левове | 11 308 638 | 11 313 537 | 11 472 001 | 11 402 464 | 11 396 284 | 11 458 541 | 11 519 232 | 11 606 712 | 11 687 063 | 11 757 397 | 11 790 453 | 11 873 752 | 11 922 188 |
| в чуждестранна валута | 7 231 384 | 7 183 811 | 7 212 905 | 7 189 451 | 7 141 905 | 7 093 079 | 7 048 818 | 7 003 700 | 6 952 013 | 6 865 381 | 6 784 907 | 6 715 578 | 6 619 161 |
| в т.ч. в евро | 7 064 031 | 7 016 141 | 7 045 793 | 7 029 472 | 6 981 805 | 6 932 847 | 6 888 288 | 6 843 269 | 6 792 580 | 6 712 338 | 6 634 022 | 6 564 752 | 6 464 761 |
| ДЪЛГОТРАЙНИ АКТИВИ | 4 061 058 | 4 024 742 | 4 027 861 | 4 047 655 | 4 039 436 | 4 055 409 | 4 107 041 | 4 153 906 | 4 127 368 | 4 140 204 | 4 196 191 | 4 186 713 ^Р | 4 166 950 |
| ДРУГИ ПОЗИЦИИ (нето) | -5 477 412 | -5 498 984 | -5 255 928 | -5 381 863 | -5 375 279 | -5 379 675 | -5 502 173 | -5 604 946 | -5 769 685 | -5 947 846 | -5 928 508 | -10 363 686 ^Р | -10 249 430 |
| Отношения между ПФИ (нето) | 91 497 | 45 971 | 104 991 | 104 421 | 157 251 | 50 272 | 56 840 | 43 239 | -110 809 | -78 098 | -78 418 | -91 201 | -64 697 |
| в левове | 23 721 | 14 186 | 24 715 | 5 585 | 3 345 | 678 | 5 469 | 12 315 | -58 020 | -34 136 | 11 372 | 7 911 | 24 495 |
| в чуждестранна валута | 67 776 | 31 785 | 80 276 | 98 836 | 153 906 | 49 594 | 51 371 | 30 924 | -52 789 | -43 962 | -89 790 | -99 112 | -89 192 |
| в т.ч. в евро | 67 797 | 31 832 | 80 329 | 99 025 | 154 054 | 49 732 | 51 513 | 31 055 | -61 167 | -52 552 | -89 577 | -98 986 | -79 727 |
| Други активи и пасиви (нето) | -5 568 909 | -5 544 955 | -5 360 919 | -5 486 284 | -5 532 530 | -5 429 947 | -5 559 013 | -5 648 185 | -5 658 876 | -5 869 748 | -5 850 090 | -10 272 485 ^Р | -10 184 733 |
| в левове | -4 630 371 | -4 696 995 | -4 625 138 | -4 652 860 | -4 697 594 | -4 539 169 | -4 558 769 | -4 649 272 | -4 727 462 | -5 039 492 | -5 037 836 | -9 277 053 ^Р | -9 209 704 |
| в чуждестранна валута | -918 538 | -847 960 | -735 761 | -833 424 | -834 936 | -899 778 | -1 000 244 | -998 913 | -931 411 | -820 256 | -792 254 | -995 430 ^Р | -975 029 |
| в т.ч. в евро | -922 158 | -851 158 | -783 426 | -868 667 | -863 072 | -904 923 | -1 052 732 | -988 072 | -889 958 | -827 628 | -777 659 | -966 813 ^Р | -946 812 |
| ШИРОКИ ПАРИ МЗ | 65 659 311 | 66 248 201 | 67 256 351 | 67 652 471 | 67 601 876 | 67 806 443 | 67 787 259 | 68 218 345 | 67 671 130 | 68 205 641 | 69 422 331 | 69 920 974 | 70 054 893 |
| ПАРИ МЗ | 26 574 403 | 27 269 621 | 27 039 177 | 27 652 079 | 27 438 305 | 27 487 009 | 27 490 747 | 27 628 796 | 28 977 015 | 30 014 158 | 31 084 315 | 31 345 024 | 31 508 022 |
| Пари извън ПФИ | 8 598 585 | 8 675 602 | 9 075 151 | 8 727 686 | 8 747 140 | 8 661 247 | 8 744 569 | 8 885 933 | 9 302 607 | 9 606 009 | 9 666 948 | 9 651 734 | 9 628 830 |
| Овъртайт депозити | 17 975 818 | 18 594 019 | 17 964 026 | 18 924 393 | 18 691 165 | 18 825 762 | 18 616 178 | 18 742 863 | 19 674 408 | 20 554 149 | 21 417 367 | 21 693 290 | 21 879 192 |
| в левове | 12 913 859 | 12 988 081 | 12 851 667 | 13 774 163 | 13 675 683 | 13 809 801 | 13 764 969 | 13 818 915 | 14 160 812 | 14 373 641 | 14 884 812 | 14 807 298 | 14 963 153 |

(продължава)

1.3.2. ПОДРОБЕН ПАРИЧЕН ОТЧЕТ

(продължение)

(ХИЛ. ЛВ.)

| | X.2013 | XI.2013 | XII.2013 | I.2014 | II.2014 | III.2014 | IV.2014 | V.2014 | VI.2014 | VII.2014 | VIII.2014 | IX.2014 | X.2014 |
|---|------------|------------|------------|------------|------------|------------|------------|------------|------------|------------|------------|------------|------------|
| Местно държавно управление и СОФ | 1 442 088 | 1 433 887 | 1 494 579 | 1 595 652 | 1 588 160 | 1 641 271 | 1 645 630 | 1 493 653 | 1 493 813 | 1 426 869 | 1 401 918 | 1 368 265 | 1 361 861 |
| Нефинансови предприятия | 6 053 986 | 6 056 609 | 6 203 866 | 6 408 533 | 6 318 166 | 6 256 990 | 6 028 763 | 6 285 042 | 6 528 657 | 6 607 439 | 7 049 753 | 7 050 294 | 7 070 536 |
| Финансови предприятия | 1 392 088 | 1 394 415 | 861 684 | 1 322 562 | 1 378 062 | 1 585 506 | 1 591 622 | 1 666 589 | 1 749 549 | 1 982 207 | 1 991 261 | 1 952 252 | 2 048 435 |
| Домакинства и НТООД | 4 025 697 | 4 103 170 | 4 291 538 | 4 447 416 | 4 391 297 | 4 316 034 | 4 498 954 | 4 373 631 | 4 388 793 | 4 357 126 | 4 441 880 | 4 436 514 | 4 482 321 |
| в чуждестранна валута | 5 061 959 | 5 605 938 | 5 112 359 | 5 150 230 | 5 015 480 | 5 015 480 | 4 851 209 | 4 923 948 | 5 513 596 | 6 180 508 | 6 532 555 | 6 885 992 | 6 916 039 |
| Местно държавно управление и СОФ | 36 035 | 33 843 | 31 301 | 32 500 | 29 649 | 29 597 | 39 628 | 35 400 | 47 756 | 59 184 | 74 463 | 58 645 | 45 800 |
| Нефинансови предприятия | 2 986 812 | 3 396 713 | 2 942 992 | 2 949 252 | 3 047 094 | 3 033 185 | 2 941 831 | 2 985 694 | 3 423 084 | 3 691 977 | 3 971 112 | 4 081 868 | 4 248 388 |
| Финансови предприятия | 819 216 | 949 918 | 885 273 | 951 143 | 726 868 | 749 581 | 682 686 | 716 603 | 792 183 | 1 200 098 | 1 243 796 | 1 493 471 | 1 392 366 |
| Домакинства и НТООД | 1 219 896 | 1 225 464 | 1 252 793 | 1 217 335 | 1 211 869 | 1 203 593 | 1 187 064 | 1 186 251 | 1 250 593 | 1 229 249 | 1 243 184 | 1 252 008 | 1 229 485 |
| в т.ч. в евро | 4 165 968 | 4 764 955 | 4 275 130 | 4 232 004 | 4 136 842 | 4 082 712 | 4 000 986 | 4 111 281 | 4 614 478 | 5 226 465 | 5 562 742 | 5 853 181 | 5 789 117 |
| Местно държавно управление и СОФ | 35 969 | 33 788 | 31 246 | 32 443 | 29 594 | 29 542 | 35 349 | 35 400 | 47 685 | 59 132 | 74 410 | 58 590 | 45 732 |
| Нефинансови предприятия | 2 388 418 | 2 836 059 | 2 361 521 | 2 336 850 | 2 448 108 | 2 377 847 | 2 369 025 | 2 469 987 | 2 864 946 | 3 115 796 | 3 322 509 | 3 366 833 | 3 448 355 |
| Финансови предприятия | 725 373 | 867 921 | 847 069 | 861 043 | 658 478 | 684 597 | 616 610 | 634 498 | 671 947 | 1 047 950 | 1 148 167 | 1 406 008 | 1 278 132 |
| Домакинства и НТООД | 1 016 208 | 1 027 187 | 1 035 294 | 1 001 668 | 1 000 662 | 990 726 | 975 774 | 971 447 | 1 029 900 | 1 003 587 | 1 017 656 | 1 021 750 | 1 016 898 |
| ПАРИ М2 (М1 + КВАЗИПАРИ) | 65 603 303 | 66 186 098 | 67 163 224 | 67 589 162 | 67 530 522 | 67 737 688 | 67 707 165 | 68 136 307 | 67 596 812 | 68 132 323 | 69 357 109 | 69 860 250 | 69 996 055 |
| КВАЗИПАРИ | 39 028 900 | 38 916 477 | 40 124 047 | 39 937 083 | 40 092 217 | 40 250 679 | 40 216 418 | 40 507 511 | 38 619 797 | 38 118 165 | 38 272 794 | 38 515 226 | 38 488 033 |
| Депозити с договорен матурирлет до 2 години в левове | 29 017 897 | 28 684 020 | 29 233 710 | 28 745 721 | 28 727 792 | 28 726 672 | 28 485 133 | 28 660 443 | 27 006 780 | 26 318 378 | 26 288 745 | 26 345 533 | 26 192 398 |
| Местно държавно управление и СОФ | 14 648 505 | 14 576 659 | 14 944 430 | 14 518 386 | 14 665 834 | 14 749 678 | 14 594 846 | 14 560 646 | 13 343 853 | 13 013 489 | 12 944 892 | 12 963 795 | 12 821 492 |
| Нефинансови предприятия | 268 150 | 229 984 | 197 458 | 210 317 | 235 676 | 234 956 | 268 674 | 298 753 | 312 100 | 318 997 | 315 833 | 294 169 | 278 533 |
| Финансови предприятия | 2 870 496 | 2 836 005 | 2 888 818 | 2 847 248 | 2 848 009 | 2 809 268 | 2 734 569 | 2 730 140 | 2 151 274 | 2 058 212 | 2 068 656 | 2 201 779 | 2 169 059 |
| Домакинства и НТООД | 1 875 445 | 1 848 171 | 2 163 681 | 1 664 590 | 1 736 233 | 1 755 790 | 1 654 464 | 1 653 464 | 1 287 156 | 1 148 082 | 1 127 684 | 1 077 629 | 1 034 642 |
| в чуждестранна валута | 9 634 416 | 9 662 499 | 9 694 473 | 9 796 231 | 9 845 916 | 9 849 664 | 9 867 135 | 9 878 289 | 9 593 323 | 9 488 198 | 9 432 719 | 9 390 218 | 9 339 258 |
| Местно държавно управление и СОФ | 14 369 392 | 14 107 361 | 14 289 280 | 14 227 335 | 14 061 958 | 13 976 994 | 13 890 287 | 14 099 797 | 13 662 927 | 13 304 889 | 13 343 853 | 13 381 738 | 13 370 906 |
| Нефинансови предприятия | 2 493 | 372 | 370 | 369 | 385 | 385 | 386 | 387 | 386 | 389 | 429 | 436 | 438 |
| Финансови предприятия | 3 136 645 | 2 949 719 | 3 079 833 | 2 967 205 | 2 873 140 | 2 851 572 | 2 853 626 | 2 980 297 | 2 532 146 | 2 552 780 | 2 560 241 | 2 539 238 | 2 543 395 |
| Домакинства и НТООД | 870 981 | 812 930 | 906 113 | 872 273 | 878 524 | 845 622 | 801 400 | 804 933 | 865 290 | 436 572 | 432 725 | 456 858 | 451 360 |
| в т.ч. в евро | 10 359 273 | 10 344 340 | 10 302 964 | 10 387 484 | 10 309 925 | 10 279 415 | 10 234 875 | 10 314 220 | 10 265 105 | 10 315 148 | 10 350 458 | 10 385 206 | 10 375 713 |
| Местно държавно управление и СОФ | 12 197 277 | 12 004 342 | 12 194 761 | 12 096 177 | 11 973 658 | 11 863 125 | 11 745 249 | 11 984 007 | 11 637 234 | 11 278 730 | 11 335 837 | 11 339 864 | 11 312 756 |
| Нефинансови предприятия | 2 334 | 212 | 212 | 212 | 212 | 227 | 227 | 227 | 227 | 227 | 263 | 263 | 264 |
| Финансови предприятия | 2 747 092 | 2 627 488 | 2 743 084 | 2 621 402 | 2 530 982 | 2 492 071 | 2 452 593 | 2 634 464 | 2 247 712 | 2 263 109 | 2 297 875 | 2 287 609 | 2 271 974 |
| Домакинства и НТООД | 860 007 | 801 146 | 893 094 | 860 389 | 865 636 | 832 083 | 789 414 | 792 488 | 853 044 | 423 184 | 418 136 | 447 693 | 442 230 |
| в чуждестранна валута | 8 587 844 | 8 575 496 | 8 538 371 | 8 614 174 | 8 576 828 | 8 538 744 | 8 503 013 | 8 556 828 | 8 536 251 | 8 592 210 | 8 619 563 | 8 604 299 | 8 598 288 |
| Депозити, договорени за ползване след предизвестие до 3 месеца в левове | 10 011 003 | 10 232 457 | 10 890 337 | 11 191 362 | 11 364 425 | 11 524 007 | 11 731 285 | 11 847 068 | 11 613 017 | 11 799 787 | 11 984 049 | 12 169 693 | 12 295 635 |
| Местно държавно управление и СОФ | 5 646 921 | 5 775 167 | 6 167 800 | 6 338 061 | 6 406 447 | 6 469 095 | 6 578 780 | 6 664 590 | 6 437 490 | 6 463 803 | 6 568 855 | 6 651 962 | 6 704 351 |
| Нефинансови предприятия | 19 085 | 18 518 | 19 289 | 18 478 | 16 946 | 15 625 | 27 345 | 27 110 | 31 206 | 19 258 | 18 587 | 20 300 | 13 035 |
| Финансови предприятия | 5 627 836 | 5 756 649 | 6 148 511 | 6 319 583 | 6 389 501 | 6 453 470 | 6 551 435 | 6 637 480 | 6 406 284 | 6 444 545 | 6 550 268 | 6 631 662 | 6 691 316 |
| Домакинства и НТООД | 4 364 082 | 4 457 290 | 4 722 537 | 4 853 301 | 4 957 978 | 5 054 912 | 5 152 505 | 5 182 478 | 5 175 527 | 5 335 984 | 5 415 194 | 5 517 731 | 5 591 284 |
| в чуждестранна валута | 5 455 | 5 143 | 4 681 | 4 189 | 3 542 | 3 288 | 3 309 | 3 585 | 3 566 | 3 504 | 2 903 | 3 253 | 3 229 |
| Местно държавно управление и СОФ | 4 358 627 | 4 452 147 | 4 717 856 | 4 849 112 | 4 954 436 | 5 051 624 | 5 149 196 | 5 178 893 | 5 171 961 | 5 332 480 | 5 412 291 | 5 514 478 | 5 588 055 |
| Нефинансови предприятия | 3 553 965 | 3 634 777 | 3 868 927 | 3 969 556 | 4 063 956 | 4 157 737 | 4 218 838 | 4 263 092 | 4 299 591 | 4 432 610 | 4 495 726 | 4 563 943 | 4 636 691 |
| в т.ч. в евро | 4 313 | 3 978 | 3 521 | 3 008 | 2 368 | 2 116 | 2 131 | 2 392 | 2 357 | 2 304 | 1 633 | 2 019 | 2 005 |
| Местно държавно управление и СОФ | 3 549 652 | 3 630 799 | 3 865 406 | 3 966 548 | 4 061 588 | 4 155 621 | 4 212 707 | 4 260 700 | 4 297 234 | 4 430 306 | 4 494 093 | 4 561 924 | 4 634 866 |
| Нефинансови предприятия | - | - | - | - | - | - | - | - | - | - | - | - | - |
| Домакинства и НТООД | - | - | - | - | - | - | - | - | - | - | - | - | - |

(продължава)

1.3.2. ПОДРОБЕН ПАРИЧЕН ОТЧЕТ
(продължение)

(ХИЛ. ЛВ.)

| | X.2013 | XI.2013 | XII.2013 | I.2014 | II.2014 | III.2014 | IV.2014 | V.2014 | VI.2014 | VII.2014 | VIII.2014 | IX.2014 | X.2014 |
|---|------------|------------|------------|------------|------------|------------|------------|------------|------------|------------|------------|-------------|------------|
| ПАРИ М3 (M2 + ТЪРГУЕМИ ИНСТРУМЕНТИ) | 65 659 311 | 66 248 207 | 67 236 351 | 67 652 471 | 67 601 876 | 67 806 443 | 67 787 259 | 68 218 345 | 67 671 130 | 68 205 641 | 69 422 331 | 69 920 974 | 70 054 893 |
| Търгуеми инструменти (издадени дългови ценни книжа до 2 години + акции/дялове на ФПШ + repo сделки) в левове | 56 008 | 62 109 | 73 127 | 63 309 | 71 354 | 68 755 | 80 094 | 82 038 | 74 318 | 73 318 | 65 222 | 60 724 | 58 838 |
| в чуждестранна валута | 56 008 | 62 109 | 73 127 | 63 309 | 71 354 | 68 755 | 80 094 | 82 038 | 74 318 | 73 318 | 65 222 | 60 724 | 58 838 |
| в т.ч. в евро | - | - | - | - | - | - | - | - | - | - | - | - | - |
| ДЪЛГОСРОЧНИ ПАСИВИ, НЕВКЛЮЧЕНИ В ПАРИЧНАТА МАСА | 17 109 452 | 17 004 488 | 16 974 108 | 17 143 609 | 17 380 384 | 17 356 297 | 17 271 595 | 17 315 663 | 17 383 908 | 17 260 877 | 17 419 439 | 13 231 814* | 13 182 839 |
| ДЕПОЗИТИ С ДОГОВОРЕН МАТУРИТЕТ НАД 2 ГОДИНИ И ДЕПОЗИТИ, ДОГОВОРЕНИ ЗА ПОЛЗВАНЕ СЛЕД ПРЕДИЗВЕСТИЕ НАД 3 МЕСЕЦА | 1 876 698 | 1 912 493 | 1 902 605 | 1 946 138 | 1 979 079 | 2 100 569 | 2 121 287 | 2 160 519 | 2 179 508 | 2 188 185 | 2 194 162 | 2 206 087 | 2 154 492 |
| в левове | 925 604 | 967 706 | 947 582 | 970 201 | 1 005 023 | 1 014 924 | 1 031 343 | 1 057 254 | 1 048 694 | 1 050 183 | 1 042 856 | 1 047 698 | 994 795 |
| в чуждестранна валута | 951 094 | 944 787 | 955 023 | 975 937 | 974 056 | 1 085 645 | 1 089 944 | 1 103 265 | 1 130 814 | 1 138 002 | 1 151 306 | 1 158 389 | 1 159 697 |
| в т.ч. в евро | 787 628 | 780 802 | 783 138 | 799 089 | 799 773 | 901 686 | 907 642 | 916 131 | 940 170 | 954 492 | 967 962 | 967 959 | 957 523 |
| ИЗДАДЕНИ ДЪЛГОВИ ЦЕННИ КНИЖА НАД 2 ГОДИНИ | 73 928 | 73 928 | 144 338 | 144 338 | 144 338 | 144 338 | 144 338 | 144 338 | 144 436 | 146 979 | 144 770 | 140 942 | 140 544 |
| в левове | - | - | - | - | - | - | - | - | - | - | - | - | - |
| в чуждестранна валута | 73 928 | 73 928 | 144 338 | 144 338 | 144 338 | 144 338 | 144 338 | 144 338 | 144 436 | 146 979 | 144 770 | 140 942 | 140 544 |
| в т.ч. в евро | 73 928 | 73 928 | 144 338 | 144 338 | 144 338 | 144 338 | 144 338 | 144 338 | 144 436 | 146 979 | 144 770 | 140 942 | 140 544 |
| КАПИТАЛ И РЕЗЕРВИ | 15 158 826 | 15 018 067 | 14 927 165 | 15 053 133 | 15 256 967 | 15 111 390 | 15 005 970 | 15 010 806 | 15 059 964 | 14 925 713 | 15 080 507 | 10 884 785* | 10 887 803 |
| Основен капитал | 4 659 939 | 4 659 940 | 4 080 868 | 4 080 868 | 4 080 868 | 3 958 403 | 3 958 403 | 3 983 403 | 3 993 182 | 3 993 182 | 3 993 182 | 3 993 181 | 3 993 182 |
| Резерви | 9 679 313 | 9 404 717 | 9 259 624 | 9 418 745 | 9 541 047 | 9 423 381 | 9 491 505 | 9 495 820 | 9 652 431 | 9 663 081 | 9 725 010 | 9 605 688* | 9 515 403 |
| Финансов резултат | 1 419 574 | 1 553 410 | 1 586 673 | 1 553 520 | 1 635 052 | 1 729 606 | 1 556 062 | 1 531 583 | 1 414 351 | 1 269 450 | 1 362 315 | -2 714 084* | -2 620 782 |

* Включва и резервната позиция в МВФ.

** Включва само получените кредити от МВФ.

*** Включва издадените дългови ценни книжа и акции/дялове на фондовите на паричния пазар (ФПШ), държани от нерезиденти.

Забележка: Предварителни данни.

Източници: БНБ и други ПФИ.

1.3.3. АНАЛИТИЧНА ОТЧЕТНОСТ НА БНБ

| | X.2013 | XI.2013 | XII.2013 | I.2014 | II.2014 | III.2014 | IV.2014 | V.2014 | VI.2014 | VII.2014 | VIII.2014 | IX.2014 | X.2014 |
|--|-------------------|-------------------|-------------------|-------------------|-------------------|-------------------|-------------------|-------------------|-------------------|-------------------|-------------------|-------------------|-------------------|
| Валутен курс: лв. за 1 пл.д. | 1.43379 | 1.43695 | 1.41902 | 1.44705 | 1.41593 | 1.41850 | 1.41215 | 1.43737 | 1.43200 | 1.46187 | 1.48304 | 1.55434 | 1.56167 |
| лв. за 1 евро | 1.95583 | 1.95583 | 1.95583 | 1.95583 | 1.95583 | 1.95583 | 1.95583 | 1.95583 | 1.95583 | 1.95583 | 1.95583 | 1.95583 | 1.95583 |
| АКТИВИ | 22 585 764 | 22 169 994 | 22 744 184 | 22 059 880 | 21 860 785 | 21 679 765 | 21 857 038 | 21 540 166 | 22 834 609 | 22 061 744 | 22 490 932 | 22 902 062 | 23 440 156 |
| НЕТНИ ЧУЖДЕСТРАННИ АКТИВИ | 26 905 241 | 26 582 419 | 26 823 822 | 25 659 017 | 25 184 049 | 25 952 616 | 26 166 034 | 25 608 896 | 26 636 638 | 28 235 938 | 28 626 743 | 29 015 345 | 29 022 481 |
| Чуждестранни активи | 28 294 648 | 27 976 663 | 28 243 294 | 27 156 423 | 26 605 639 | 27 331 920 | 27 530 726 | 27 056 151 | 28 041 136 | 29 629 456 | 30 012 584 | 30 469 594 | 30 501 383 |
| Каса в чуждестранна валута | 23 355 | 21 394 | 19 364 | 93 606 | 91 192 | 89 184 | 84 876 | 81 526 | 156 790 | 244 485 | 241 557 | 230 591 | 314 773 |
| в т.ч. в евро | 22 692 | 20 557 | 18 479 | 92 703 | 90 450 | 88 357 | 84 198 | 80 793 | 155 896 | 243 657 | 240 743 | 229 521 | 313 871 |
| Депозити | 4 670 952 | 4 586 610 | 4 962 017 | 3 261 467 | 3 471 264 | 4 241 541 | 4 282 715 | 3 651 683 | 4 401 885 | 4 387 649 | 4 574 645 | 4 558 335 | 4 271 266 |
| в левове | 4 670 952 | 4 586 610 | 4 962 017 | 3 261 467 | 3 471 264 | 4 241 541 | 4 282 715 | 3 651 683 | 4 401 885 | 4 387 649 | 4 574 645 | 4 558 335 | 4 271 266 |
| в чуждестранна валута | 4 660 987 | 4 575 739 | 4 952 041 | 3 251 616 | 3 460 079 | 4 231 329 | 4 273 060 | 3 643 114 | 4 393 354 | 4 379 578 | 4 486 532 | 4 467 301 | 4 165 190 |
| в т.ч. в евро | - | - | - | - | - | - | - | - | - | - | - | - | - |
| Репозити | - | - | - | - | - | - | - | - | - | - | - | - | - |
| в левове | - | - | - | - | - | - | - | - | - | - | - | - | - |
| в чуждестранна валута | - | - | - | - | - | - | - | - | - | - | - | - | - |
| в т.ч. в евро | - | - | - | - | - | - | - | - | - | - | - | - | - |
| Кредити | - | - | - | - | - | - | - | - | - | - | - | - | - |
| в левове | - | - | - | - | - | - | - | - | - | - | - | - | - |
| в чуждестранна валута | - | - | - | - | - | - | - | - | - | - | - | - | - |
| в т.ч. в евро | - | - | - | - | - | - | - | - | - | - | - | - | - |
| Цени книжа, различни от акции | 19 675 968 | 19 606 635 | 19 618 828 | 20 006 545 | 19 166 508 | 19 170 157 | 19 354 191 | 19 530 268 | 19 560 927 | 21 068 765 | 21 239 619 | 21 730 055 | 22 021 697 |
| в левове | 19 675 968 | 19 606 635 | 19 618 828 | 20 006 545 | 19 166 508 | 19 170 157 | 19 354 191 | 19 530 268 | 19 560 927 | 21 068 765 | 21 239 619 | 21 730 055 | 22 021 697 |
| в чуждестранна валута | 19 675 968 | 19 606 635 | 19 618 828 | 20 006 545 | 19 166 508 | 19 170 157 | 19 354 191 | 19 530 268 | 19 560 927 | 21 068 765 | 21 239 619 | 21 730 055 | 22 021 697 |
| в т.ч. в евро | 29 701 | 29 701 | 28 752 | 28 709 | 28 709 | 28 709 | 28 709 | 28 709 | 28 709 | 28 709 | 28 709 | 28 709 | 28 709 |
| Акции и други капиталови инструменти | 29 701 | 29 701 | 28 752 | 28 709 | 28 709 | 28 709 | 28 709 | 28 709 | 28 709 | 28 709 | 28 709 | 28 709 | 28 709 |
| в левове | 29 701 | 29 701 | 28 752 | 28 709 | 28 709 | 28 709 | 28 709 | 28 709 | 28 709 | 28 709 | 28 709 | 28 709 | 28 709 |
| в чуждестранна валута | 6 899 | 6 899 | 6 899 | 6 856 | 6 856 | 6 856 | 6 856 | 6 856 | 6 856 | 6 856 | 6 856 | 6 856 | 6 856 |
| в т.ч. в евро | 3 877 088 | 3 725 730 | 3 608 212 | 3 748 643 | 3 833 457 | 3 779 900 | 3 764 628 | 3 747 863 | 3 849 950 | 3 879 473 | 3 910 523 | 3 904 848 | 3 841 567 |
| Монетарно злато и притежавани СТП* | 17 584 | 6 593 | 6 121 | 17 453 | 14 509 | 22 429 | 15 607 | 16 102 | 42 875 | 20 375 | 17 531 | 17 056 | 23 371 |
| Вземания по лихви | - | - | - | - | - | - | - | - | - | - | - | - | - |
| в левове | - | - | - | - | - | - | - | - | - | - | - | - | - |
| в чуждестранна валута | 17 584 | 6 593 | 6 121 | 17 453 | 14 509 | 22 429 | 15 607 | 16 102 | 42 875 | 20 375 | 17 531 | 17 056 | 23 371 |
| в т.ч. в евро | 17 292 | 6 449 | 5 841 | 17 026 | 14 235 | 21 974 | 15 117 | 15 887 | 42 611 | 19 964 | 17 261 | 16 804 | 23 054 |
| Минус: чуждестранни пасиви | 1 389 407 | 1 394 244 | 1 419 472 | 1 497 406 | 1 421 590 | 1 379 304 | 1 364 692 | 1 447 255 | 1 404 478 | 1 393 518 | 1 385 841 | 1 454 249 | 1 478 902 |
| Депозити | 42 032 | 46 536 | 84 300 | 140 847 | 83 037 | 39 710 | 27 456 | 94 508 | 51 954 | 25 712 | 10 173 | 46 387 | 68 414 |
| в левове | 29 242 | 32 885 | 37 872 | 26 294 | 18 260 | 8 571 | 6 804 | 31 291 | 7 417 | 17 953 | 3 640 | 41 144 | 63 140 |
| в чуждестранна валута | 12 790 | 13 651 | 46 428 | 114 553 | 64 777 | 31 139 | 20 652 | 63 217 | 44 537 | 7 759 | 6 533 | 5 243 | 5 274 |
| в т.ч. в евро | 12 790 | 13 651 | 46 428 | 114 553 | 64 777 | 31 139 | 20 652 | 63 217 | 44 537 | 7 759 | 6 533 | 5 243 | 5 274 |
| Репозити | - | - | - | - | - | - | - | - | - | - | - | - | - |
| в левове | - | - | - | - | - | - | - | - | - | - | - | - | - |
| в чуждестранна валута | - | - | - | - | - | - | - | - | - | - | - | - | - |
| в т.ч. в евро | - | - | - | - | - | - | - | - | - | - | - | - | - |
| Кредити** | 254 | 104 | 232 | 378 | 119 | 261 | 403 | 127 | 222 | 312 | 86 | 142 | 184 |
| Задължения по лихви | - | - | - | - | - | - | - | - | - | - | - | - | - |
| в левове | 254 | 104 | 232 | 378 | 119 | 261 | 403 | 127 | 222 | 312 | 86 | 142 | 184 |
| в чуждестранна валута | - | - | - | - | - | - | - | - | - | - | - | - | - |
| в т.ч. в евро | - | - | - | - | - | - | - | - | - | - | - | - | - |
| Разпределени СТП | 1 347 121 | 1 347 604 | 1 334 940 | 1 356 181 | 1 338 434 | 1 339 333 | 1 336 833 | 1 352 620 | 1 352 302 | 1 367 494 | 1 375 382 | 1 407 720 | 1 410 304 |
| ВЗЕМАНИЯ ОТ СЕКТОР ДЪРЖАВНО УПРАВЛЕНИЕ | -4 578 033 | -4 659 849 | -4 299 584 | -3 858 173 | -3 578 675 | -4 523 242 | -4 562 148 | -4 324 551 | -4 059 402 | -6 427 028 | -6 380 719 | -6 365 857 | -5 825 930 |
| Централно държавно управление (нето) | -4 578 033 | -4 659 849 | -4 299 584 | -3 858 173 | -3 578 675 | -4 523 242 | -4 562 148 | -4 324 551 | -4 059 402 | -6 427 028 | -6 380 719 | -6 365 857 | -5 825 930 |

(продължава)

1.3.3. АНАЛИТИЧНА ОТЧЕТНОСТ НА БНБ
(продължение)

(ХИЛ. ЛВ.)

| | X.2013 | XI.2013 | XII.2013 | I.2014 | II.2014 | III.2014 | IV.2014 | V.2014 | VI.2014 | VII.2014 | VIII.2014 | IX.2014 | X.2014 |
|--------------------------------------|-----------|-----------|-----------|-----------|-----------|-----------|-----------|-----------|-----------|-----------|-----------|-----------|-----------|
| Вземания | - | - | - | - | - | - | - | - | - | - | - | - | - |
| ДЦК | - | - | - | - | - | - | - | - | - | - | - | - | - |
| в левове | - | - | - | - | - | - | - | - | - | - | - | - | - |
| в чуждестранна валута | - | - | - | - | - | - | - | - | - | - | - | - | - |
| в т.ч. в евро | - | - | - | - | - | - | - | - | - | - | - | - | - |
| Репозитиви | - | - | - | - | - | - | - | - | - | - | - | - | - |
| в левове | - | - | - | - | - | - | - | - | - | - | - | - | - |
| в чуждестранна валута | - | - | - | - | - | - | - | - | - | - | - | - | - |
| в т.ч. в евро | - | - | - | - | - | - | - | - | - | - | - | - | - |
| Кредити | - | - | - | - | - | - | - | - | - | - | - | - | - |
| в левове | - | - | - | - | - | - | - | - | - | - | - | - | - |
| в чуждестранна валута | - | - | - | - | - | - | - | - | - | - | - | - | - |
| в т.ч. в евро | - | - | - | - | - | - | - | - | - | - | - | - | - |
| Минус: задължения | 4 578 033 | 4 659 849 | 4 299 584 | 3 858 173 | 3 578 675 | 4 523 242 | 4 562 148 | 4 324 551 | 4 059 402 | 6 427 028 | 6 380 719 | 6 365 857 | 5 825 930 |
| Депозити | 4 578 033 | 4 659 849 | 4 299 584 | 3 858 173 | 3 578 675 | 4 523 242 | 4 562 148 | 4 324 551 | 4 059 402 | 6 427 028 | 6 380 719 | 6 365 857 | 5 825 930 |
| в левове | 4 338 027 | 4 378 948 | 3 254 255 | 3 196 134 | 3 243 472 | 4 285 158 | 4 309 374 | 4 056 923 | 3 761 879 | 3 850 260 | 3 818 858 | 4 079 554 | 3 575 960 |
| в чуждестранна валута | 240 006 | 280 901 | 1 045 329 | 662 039 | 335 203 | 238 084 | 252 774 | 267 628 | 297 523 | 2 576 768 | 2 561 861 | 2 286 303 | 2 249 970 |
| в т.ч. в евро | 230 878 | 271 790 | 1 036 155 | 653 895 | 327 148 | 229 957 | 243 199 | 257 911 | 287 895 | 2 568 416 | 2 553 415 | 2 277 664 | 2 241 072 |
| Репозитиви | - | - | - | - | - | - | - | - | - | - | - | - | - |
| в левове | - | - | - | - | - | - | - | - | - | - | - | - | - |
| в чуждестранна валута | - | - | - | - | - | - | - | - | - | - | - | - | - |
| в т.ч. в евро | - | - | - | - | - | - | - | - | - | - | - | - | - |
| Социалноосигурителни фондове | - | - | - | - | - | - | - | - | - | - | - | - | - |
| Репозитиви | - | - | - | - | - | - | - | - | - | - | - | - | - |
| в левове | - | - | - | - | - | - | - | - | - | - | - | - | - |
| в чуждестранна валута | - | - | - | - | - | - | - | - | - | - | - | - | - |
| в т.ч. в евро | - | - | - | - | - | - | - | - | - | - | - | - | - |
| Кредити | - | - | - | - | - | - | - | - | - | - | - | - | - |
| в левове | - | - | - | - | - | - | - | - | - | - | - | - | - |
| в чуждестранна валута | - | - | - | - | - | - | - | - | - | - | - | - | - |
| в т.ч. в евро | - | - | - | - | - | - | - | - | - | - | - | - | - |
| ВЗЕМАНИЯ ОТ ДРУГИ ПФИ | - | - | - | - | - | - | - | - | - | - | - | - | - |
| в левове | - | - | - | - | - | - | - | - | - | - | - | - | - |
| в чуждестранна валута | - | - | - | - | - | - | - | - | - | - | - | - | - |
| в т.ч. в евро | - | - | - | - | - | - | - | - | - | - | - | - | - |
| ВЗЕМАНИЯ ОТ НЕПРАВИТЕЛСТВЕНИЯ СЕКТОР | 76 539 | 76 539 | 76 539 | 76 539 | 76 539 | 76 539 | 76 539 | 76 539 | 76 539 | 76 539 | 76 539 | 76 539 | 76 539 |
| Нефинансови предприятия | 70 198 | 70 198 | 70 198 | 70 198 | 70 198 | 70 198 | 70 198 | 70 198 | 70 198 | 70 198 | 70 198 | 70 198 | 70 198 |
| Кредити | - | - | - | - | - | - | - | - | - | - | - | - | - |
| в левове | - | - | - | - | - | - | - | - | - | - | - | - | - |
| в чуждестранна валута | - | - | - | - | - | - | - | - | - | - | - | - | - |
| в т.ч. в евро | - | - | - | - | - | - | - | - | - | - | - | - | - |
| Акции и други капиталови инструменти | 70 198 | 70 198 | 70 198 | 70 198 | 70 198 | 70 198 | 70 198 | 70 198 | 70 198 | 70 198 | 70 198 | 70 198 | 70 198 |
| в левове | 70 198 | 70 198 | 70 198 | 70 198 | 70 198 | 70 198 | 70 198 | 70 198 | 70 198 | 70 198 | 70 198 | 70 198 | 70 198 |
| в чуждестранна валута | - | - | - | - | - | - | - | - | - | - | - | - | - |
| в т.ч. в евро | - | - | - | - | - | - | - | - | - | - | - | - | - |
| Финансови предприятия | 6 341 | 6 341 | 6 341 | 6 341 | 6 341 | 6 341 | 6 341 | 6 341 | 6 341 | 6 341 | 6 341 | 6 341 | 6 341 |
| Кредити | - | - | - | - | - | - | - | - | - | - | - | - | - |
| в левове | - | - | - | - | - | - | - | - | - | - | - | - | - |
| в чуждестранна валута | - | - | - | - | - | - | - | - | - | - | - | - | - |
| в т.ч. в евро | - | - | - | - | - | - | - | - | - | - | - | - | - |

(продължава)

1.3.3. АНАЛИТИЧНА ОТЧЕТНОСТ НА БНБ
(продължение)

| | X.2013 | XI.2013 | XII.2013 | I.2014 | II.2014 | III.2014 | IV.2014 | V.2014 | VI.2014 | VII.2014 | VIII.2014 | IX.2014 | X.2014 |
|--|-------------------|-------------------|-------------------|-------------------|-------------------|-------------------|-------------------|-------------------|-------------------|-------------------|-------------------|-------------------|-------------------|
| Акции и други капиталови инструменти в левове | 6341 | 6341 | 6341 | 6341 | 6341 | 6341 | 6341 | 6341 | 6341 | 6341 | 6341 | 6341 | 6341 |
| в чуждестранна валута | - | - | - | - | - | - | - | - | - | - | - | - | - |
| в т.ч. в евро | - | - | - | - | - | - | - | - | - | - | - | - | - |
| ДЪЛГОТРАЙНИ АКТИВИ | 287 976 | 288 142 | 288 245 | 288 137 | 288 532 | 288 753 | 289 105 | 288 170 | 288 319 | 288 556 | 289 556 | 289 643 | 290 465 |
| ДРУГИ ПОЗИЦИИ (НЕТО) | -105 959 | -117 257 | -144 838 | -105 640 | -109 660 | -114 901 | -112 492 | -108 888 | -107 505 | -112 261 | -121 187 | -113 608 | -123 399 |
| Други активи в левове | 1 378 536 | 1 376 502 | 1 365 511 | 1 388 995 | 1 372 532 | 1 372 516 | 1 371 392 | 1 386 799 | 1 390 593 | 1 402 725 | 1 410 659 | 1 441 410 | 1 441 311 |
| в чуждестранна валута | 41 886 | 39 357 | 40 741 | 43 137 | 44 511 | 43 594 | 44 278 | 48 149 | 48 149 | 45 163 | 45 299 | 44 085 | 41 455 |
| в т.ч. в евро | 1 336 650 | 1 337 145 | 1 324 770 | 1 345 858 | 1 328 021 | 1 328 922 | 1 326 842 | 1 342 521 | 1 342 444 | 1 357 562 | 1 365 355 | 1 397 325 | 1 399 856 |
| Минус: други пасиви в левове | 61 | 75 | 269 | 280 | 47 | 58 | 455 | 473 | 715 | 762 | 528 | 608 | 572 |
| в чуждестранна валута | 1 484 495 | 1 493 759 | 1 510 349 | 1 494 635 | 1 482 192 | 1 487 417 | 1 483 884 | 1 495 687 | 1 498 098 | 1 514 986 | 1 531 841 | 1 555 018 | 1 564 710 |
| в т.ч. в евро | 146 472 | 155 487 | 184 174 | 147 171 | 153 044 | 157 577 | 156 193 | 152 658 | 153 697 | 155 856 | 165 521 | 157 256 | 164 470 |
| в чуждестранна валута | 1 338 023 | 1 338 272 | 1 326 175 | 1 347 464 | 1 329 148 | 1 329 840 | 1 327 691 | 1 343 029 | 1 344 401 | 1 359 130 | 1 366 320 | 1 397 762 | 1 400 240 |
| в т.ч. в евро | 765 | 535 | 783 | 986 | 513 | 314 | 645 | 314 | 1 776 | 1 421 | 810 | 349 | 262 |
| ПАСИВИ | 22 585 764 | 22 169 994 | 22 744 184 | 22 059 880 | 21 860 785 | 21 679 765 | 21 857 038 | 21 540 166 | 22 834 609 | 22 061 744 | 22 490 932 | 22 902 062 | 23 440 156 |
| РЕЗЕРВНИ ПАРИ | 16 859 838 | 16 608 957 | 17 317 030 | 16 676 316 | 16 324 520 | 16 026 322 | 16 351 758 | 15 962 405 | 17 027 675 | 16 145 336 | 16 525 785 | 16 878 082 | 17 365 195 |
| Пари в обращение | 9 458 625 | 9 553 525 | 10 253 722 | 9 624 720 | 9 684 975 | 9 586 952 | 10 025 138 | 9 783 891 | 10 532 411 | 10 417 473 | 10 642 656 | 10 620 726 | 10 573 962 |
| Депозити на други ПФИ в левове | 7 401 213 | 7 055 432 | 7 063 308 | 7 051 596 | 6 639 545 | 6 439 370 | 6 326 620 | 6 178 514 | 6 495 264 | 5 727 863 | 5 883 129 | 6 257 356 | 6 791 233 |
| в чуждестранна валута | 4 501 445 | 4 410 485 | 4 868 798 | 5 071 128 | 4 641 773 | 4 382 020 | 4 288 533 | 4 255 345 | 4 494 952 | 4 180 533 | 4 122 721 | 4 453 975 | 4 750 204 |
| в т.ч. в евро | 2 899 768 | 2 644 947 | 2 194 510 | 1 980 468 | 1 997 772 | 2 057 350 | 2 038 087 | 1 923 169 | 2 000 312 | 1 547 330 | 1 760 408 | 1 719 381 | 2 041 029 |
| ПАСИВИ, ВКЛЮЧЕНИ В ПАРИЧНАТА МАСА | 2 899 768 | 2 644 947 | 2 194 510 | 1 980 468 | 1 997 772 | 2 057 350 | 2 038 087 | 1 923 169 | 2 000 312 | 1 547 330 | 1 680 368 | 1 635 494 | 1 935 655 |
| ДЕПОЗИТИ | 1 638 239 | 1 611 355 | 1 606 225 | 1 409 241 | 1 443 005 | 1 618 493 | 1 544 613 | 1 620 440 | 1 731 012 | 1 818 033 | 1 811 861 | 1 888 031 | 2 000 028 |
| Овърняти депозити в левове | 939 505 | 912 621 | 525 204 | 847 192 | 859 571 | 1 035 064 | 971 021 | 1 051 842 | 1 158 431 | 1 765 431 | 1 764 247 | 1 850 409 | 1 962 402 |
| Социалноосигурителни фондове | 473 129 | 444 792 | 109 150 | 425 417 | 453 097 | 637 857 | 598 015 | 710 305 | 833 101 | 1 038 594 | 1 053 398 | 940 978 | 1 023 867 |
| Нефинансови предприятия | 15 709 | 15 954 | 107 159 | 14 961 | 52 200 | 44 491 | 23 981 | 47 425 | 73 815 | 88 688 | 77 967 | 93 677 | 98 992 |
| Финансови предприятия | 5 556 | 947 | 1 889 | 2 158 | 2 812 | 3 123 | 3 855 | 4 082 | 4 517 | 430 | 190 | 1 581 | 1 121 |
| Домакинства и НТООД | 451 864 | 427 891 | 102 | 408 298 | 398 085 | 590 243 | 570 179 | 658 798 | 754 276 | 949 476 | 975 241 | 845 720 | 923 754 |
| в чуждестранна валута | 466 376 | 467 829 | 416 054 | 421 775 | 406 474 | 397 207 | 373 006 | 341 537 | 325 312 | 726 837 | 710 849 | 909 431 | 938 535 |
| Социалноосигурителни фондове | - | - | - | - | - | - | - | - | - | - | - | - | - |
| Нефинансови предприятия | 77 708 | 88 935 | 55 082 | 70 885 | 74 020 | 72 223 | 69 153 | 63 109 | 62 546 | 81 351 | 72 514 | 87 374 | 104 501 |
| Финансови предприятия | 388 668 | 378 894 | 360 972 | 350 890 | 332 454 | 324 984 | 303 853 | 278 428 | 262 766 | 645 486 | 638 335 | 822 057 | 834 034 |
| Домакинства и НТООД | - | - | - | - | - | - | - | - | - | - | - | - | - |
| в т.ч. в евро | 464 192 | 465 639 | 415 310 | 419 946 | 406 101 | 396 848 | 372 886 | 341 415 | 325 205 | 725 513 | 709 506 | 908 039 | 925 781 |
| Социалноосигурителни фондове | - | - | - | - | - | - | - | - | - | - | - | - | - |
| Нефинансови предприятия | 77 708 | 88 935 | 55 082 | 70 885 | 74 020 | 72 223 | 69 153 | 63 109 | 62 546 | 81 351 | 72 514 | 87 374 | 104 501 |
| Финансови предприятия | 386 484 | 376 704 | 360 228 | 349 061 | 332 081 | 324 625 | 303 733 | 278 306 | 262 659 | 644 162 | 636 992 | 820 665 | 821 280 |
| Домакинства и НТООД | - | - | - | - | - | - | - | - | - | - | - | - | - |
| Депозити с договорен матурирет до 2 години в левове | 698 734 | 698 734 | 1 081 021 | 562 049 | 583 434 | 583 429 | 573 592 | 568 598 | 572 599 | 52 602 | 47 614 | 37 622 | 37 626 |
| Социалноосигурителни фондове | 288 010 | 288 010 | 663 010 | 144 010 | 164 010 | 164 000 | 157 000 | 152 006 | 156 007 | 31 088 | 26 100 | 16 108 | 16 112 |
| Нефинансови предприятия | 17 000 | 17 000 | 12 000 | 12 000 | 32 000 | 32 000 | 25 000 | 20 006 | 24 007 | 31 088 | 26 100 | 16 108 | 16 112 |
| Финансови предприятия | 271 000 | 271 000 | 651 000 | 132 000 | 132 000 | 132 000 | 132 000 | 132 000 | 132 000 | - | - | - | - |
| Домакинства и НТООД | 10 | 10 | 10 | 10 | 10 | 10 | - | - | - | - | - | - | - |
| в чуждестранна валута | 410 724 | 410 724 | 418 011 | 418 039 | 419 424 | 419 429 | 416 592 | 416 592 | 416 592 | 21 514 | 21 514 | 21 514 | 21 514 |
| Социалноосигурителни фондове | - | - | - | - | - | - | - | - | - | - | - | - | - |
| Нефинансови предприятия | 21 514 | 21 514 | 21 514 | 21 514 | 21 514 | 21 514 | 21 514 | 21 514 | 21 514 | 21 514 | 21 514 | 21 514 | 21 514 |
| Финансови предприятия | 389 210 | 389 210 | 396 497 | 396 525 | 397 910 | 397 915 | 395 078 | 395 078 | 395 078 | - | - | - | - |

(продължава)

1.3.3. АНАЛИТИЧНА ОТЧЕТНОСТ НА БНБ
(продължение)

| | X. 2013 | XI. 2013 | XII. 2013 | I. 2014 | II. 2014 | III. 2014 | IV. 2014 | V. 2014 | VI. 2014 | VII. 2014 | VIII. 2014 | IX. 2014 | X. 2014 |
|---|-----------|-----------|-----------|-----------|-----------|-----------|-----------|-----------|-----------|-----------|------------|-----------|-----------|
| Домакинства и НТООД | - | - | - | - | - | - | - | - | - | - | - | - | - |
| в т.ч. в евро | 410 724 | 410 724 | 416 592 | 416 592 | 416 592 | 416 592 | 416 592 | 416 592 | 416 592 | 21 514 | 21 514 | 21 514 | 21 514 |
| Социалноосигурителни фондове | - | - | - | - | - | - | - | - | - | - | - | - | - |
| Нефинансови предприятия | 21 514 | 21 514 | 21 514 | 21 514 | 21 514 | 21 514 | 21 514 | 21 514 | 21 514 | 21 514 | 21 514 | 21 514 | 21 514 |
| Финансови предприятия | 389 210 | 389 210 | 395 078 | 395 078 | 395 078 | 395 078 | 395 078 | 395 078 | 395 078 | - | - | - | - |
| Домакинства и НТООД | - | - | - | - | - | - | - | - | - | - | - | - | - |
| Депозити, договорени за ползване след предизвестие до 3 месеца | - | - | - | - | - | - | - | - | - | - | - | - | - |
| в левове | - | - | - | - | - | - | - | - | - | - | - | - | - |
| в чуждестранна валута | - | - | - | - | - | - | - | - | - | - | - | - | - |
| в т.ч. в евро | - | - | - | - | - | - | - | - | - | - | - | - | - |
| ДЪЛГОСРОЧНИ ПАСИВИ, НЕВКЛЮЧЕНИ В ПАРИЧНАТА МАСА | 4 087 687 | 3 949 682 | 3 820 929 | 3 974 323 | 4 093 260 | 4 034 950 | 3 960 667 | 3 957 321 | 4 075 922 | 4 098 375 | 4 153 286 | 4 135 949 | 4 074 933 |
| Депозити с договорен матуригет над 2 години и депозити, договорени за ползване след предизвестие над 3 месеца | - | - | - | - | - | - | - | - | - | - | - | - | - |
| в левове | - | - | - | - | - | - | - | - | - | - | - | - | - |
| в чуждестранна валута | - | - | - | - | - | - | - | - | - | - | - | - | - |
| в т.ч. в евро | - | - | - | - | - | - | - | - | - | - | - | - | - |
| КАПИТАЛ И РЕЗЕРВИ | 4 087 687 | 3 949 682 | 3 820 929 | 3 974 323 | 4 093 260 | 4 034 950 | 3 960 667 | 3 957 321 | 4 075 922 | 4 098 375 | 4 153 286 | 4 135 949 | 4 074 933 |
| Основен капитал | 20 000 | 20 000 | 20 000 | 20 000 | 20 000 | 20 000 | 20 000 | 20 000 | 20 000 | 20 000 | 20 000 | 20 000 | 20 000 |
| Резерви | 3 994 259 | 3 849 925 | 3 717 559 | 3 864 109 | 3 979 843 | 3 916 750 | 3 923 365 | 3 916 244 | 4 031 170 | 4 043 822 | 4 089 721 | 4 068 172 | 4 000 385 |
| Финансов резултат | 73 428 | 79 757 | 83 370 | 90 214 | 93 417 | 98 200 | 17 302 | 21 077 | 24 752 | 34 553 | 43 565 | 47 777 | 54 548 |

* Включва и резервната позиция в МВФ.

** Включва само получените кредити от МВФ.

Източник: БНБ.

1.3.4. АНАЛИТИЧНА ОТЧЕТНОСТ НА ДРУГИ ПАРИЧНО-ФИНАНСОВИ ИНСТИТУЦИИ

| | X.2013 | XI.2013 | XII.2013 | I.2014 | II.2014 | III.2014 | IV.2014 | V.2014 | VI.2014 | VII.2014 | VIII.2014 | IX.2014 | X.2014 |
|--|-------------------|-------------------|-------------------|-------------------|-------------------|-------------------|-------------------|-------------------|-------------------|-------------------|-------------------|-------------------------------|-------------------|
| Валутен курс: лв. за 1 ш.д. | 1.4379 | 1.4369 | 1.4192 | 1.4470 | 1.4159 | 1.4185 | 1.4215 | 1.4377 | 1.4320 | 1.4618 | 1.4830 | 1.5543 | 1.5617 |
| лв. за 1 евро | 1.9583 | 1.9583 | 1.9583 | 1.9583 | 1.9583 | 1.9583 | 1.9583 | 1.9583 | 1.9583 | 1.9583 | 1.9583 | 1.9583 | 1.9583 |
| АКТИВИ | 68 444 507 | 69 016 311 | 69 708 154 | 70 684 830 | 70 698 855 | 70 848 050 | 70 679 005 | 71 070 314 | 69 945 497 | 70 090 101 | 71 209 675 | 67 477 074^Ф | 67 533 941 |
| НЕТНИ ЧУЖДЕСТРАННИ АКТИВИ | 1 319 739 | 2 333 997 | 1 552 068 | 2 655 219 | 2 819 123 | 2 859 277 | 2 348 267 | 3 053 974 | 1 477 393 | 2 973 599 | 3 970 629 | 3 957 588^Ф | 3 980 291 |
| Чуждестранни активи | 13 251 733 | 14 342 094 | 13 614 607 | 14 352 450 | 14 547 306 | 14 727 095 | 14 070 747 | 14 762 724 | 13 261 966 | 14 391 162 | 15 264 366 | 15 638 306 ^Ф | 15 638 583 |
| Каса в чуждестранна валута | 605 104 | 548 259 | 634 660 | 539 077 | 541 687 | 557 544 | 547 786 | 594 735 | 782 530 | 560 070 | 560 322 | 527 585 | 482 663 |
| в т.ч. в евро | 463 470 | 417 879 | 488 324 | 404 719 | 417 785 | 426 631 | 413 247 | 448 993 | 608 305 | 468 552 | 379 852 | 350 335 | 327 719 |
| Депозити | 6 983 232 | 8 037 830 | 7 117 335 | 7 744 628 | 7 724 678 | 7 899 934 | 7 207 433 | 7 949 941 | 6 556 487 | 7 815 294 | 8 790 293 | 8 938 577 | 8 847 525 |
| в левове | 1 188 283 | 1 096 499 | 1 053 466 | 1 009 592 | 869 036 | 860 774 | 397 588 | 920 787 | 487 138 | 1 049 211 | 1 363 773 | 1 259 615 | 1 329 510 |
| в чуждестранна валута | 5 794 949 | 6 941 331 | 6 063 869 | 6 735 036 | 6 855 642 | 7 039 160 | 6 809 849 | 7 029 154 | 6 069 349 | 6 766 083 | 7 426 520 | 7 678 962 | 7 518 015 |
| в т.ч. в евро | 4 104 746 | 5 219 587 | 4 410 453 | 4 741 458 | 4 762 019 | 4 742 214 | 4 928 009 | 4 929 485 | 4 383 475 | 5 090 564 | 6 184 939 | 5 954 391 | 5 922 720 |
| Репозитивни | 344 828 | 520 924 | 619 715 | 734 678 | 792 151 | 791 002 | 810 337 | 886 539 | 886 539 | 1 067 496 | 1 105 261 | 1 227 630 | 1 327 341 |
| в левове | 8 000 | 8 071 | 9 071 | 8 932 | 2 900 | 7 900 | 7 900 | 7 900 | 7 900 | 7 900 | 7 902 | 7 900 | 7 900 |
| в чуждестранна валута | 336 828 | 512 853 | 610 644 | 725 746 | 789 251 | 783 102 | 802 437 | 878 639 | 878 639 | 1 059 596 | 1 097 359 | 1 219 750 | 1 319 441 |
| в т.ч. в евро | 336 828 | 512 853 | 610 644 | 725 746 | 789 251 | 783 102 | 802 437 | 878 639 | 878 639 | 1 059 596 | 1 097 359 | 1 219 750 | 1 319 441 |
| Кредити | 2 841 412 | 2 841 888 | 2 838 363 | 2 869 558 | 2 867 002 | 2 912 287 | 2 915 034 | 2 911 655 | 2 985 305 | 2 990 759 | 3 016 355 | 3 054 446 | 3 047 862 |
| в левове | 91 956 | 96 979 | 90 580 | 90 707 | 91 730 | 129 242 | 136 146 | 124 647 | 207 482 | 208 321 | 212 117 | 199 501 | 212 313 |
| в чуждестранна валута | 2 749 456 | 2 744 909 | 2 747 783 | 2 778 851 | 2 775 272 | 2 785 045 | 2 778 888 | 2 787 008 | 2 777 823 | 2 782 438 | 2 804 238 | 2 854 945 | 2 835 549 |
| в т.ч. в евро | 2 458 788 | 2 453 386 | 2 471 678 | 2 477 560 | 2 480 946 | 2 451 039 | 2 462 745 | 2 456 762 | 2 456 328 | 2 461 995 | 2 476 114 | 2 501 559 | 2 483 294 |
| Ценни книжа, различни от акции | 2 355 214 | 2 271 067 | 2 256 863 | 2 337 876 | 2 496 011 | 2 440 742 | 2 445 386 | 2 272 882 | 1 904 074 | 1 713 864 | 1 646 547 | 1 574 195 ^Ф | 1 788 753 |
| в левове | 28 470 | 28 456 | 28 457 | 28 456 | 28 451 | 28 454 | 28 451 | 28 474 | 28 306 | 28 297 | 28 326 | 28 311 | 28 299 |
| в чуждестранна валута | 2 326 744 | 2 242 611 | 2 228 406 | 2 309 420 | 2 467 560 | 2 416 288 | 2 416 935 | 2 244 408 | 1 875 768 | 1 685 567 | 1 618 221 | 1 545 884 ^Ф | 1 760 454 |
| в т.ч. в евро | 2 027 265 | 1 939 952 | 1 923 223 | 1 971 713 | 1 849 125 | 1 838 292 | 1 859 764 | 1 763 366 | 1 385 852 | 1 464 483 | 1 399 210 | 1 277 659 | 1 436 892 |
| Акции и други капиталови инструменти | 121 943 | 122 126 | 127 671 | 126 633 | 125 777 | 125 586 | 144 771 | 146 972 | 147 011 | 146 679 | 146 168 | 145 873 | 144 439 |
| в левове | - | - | - | - | - | - | - | - | - | - | - | - | - |
| в чуждестранна валута | 121 943 | 122 126 | 127 671 | 126 633 | 125 777 | 125 586 | 144 771 | 146 972 | 147 011 | 146 679 | 146 168 | 145 873 | 144 439 |
| в т.ч. в евро | 99 836 | 99 835 | 99 841 | 99 849 | 99 847 | 99 832 | 99 837 | 99 832 | 99 782 | 99 782 | 99 781 | 99 782 | 99 777 |
| Минус: чуждестранни пасиви | 11 931 994 | 12 008 097 | 11 697 231 | 11 728 183 | 11 728 183 | 11 867 818 | 11 728 480 | 11 706 750 | 11 784 373 | 11 417 563 | 11 294 317 | 11 510 718 | 11 658 292 |
| Депозити | 9 517 641 | 9 510 892 | 9 572 770 | 9 202 492 | 9 239 176 | 9 415 490 | 9 267 802 | 9 255 995 | 9 380 397 | 9 040 430 | 8 917 073 | 9 299 732 | 9 302 112 |
| в левове | 722 325 | 766 052 | 868 856 | 799 040 | 847 565 | 786 416 | 736 300 | 753 606 | 711 585 | 839 835 | 784 626 | 791 412 | 847 893 |
| в чуждестранна валута | 8 795 316 | 8 744 840 | 8 703 914 | 8 403 452 | 8 391 611 | 8 629 074 | 8 531 502 | 8 502 389 | 8 668 812 | 8 200 595 | 8 132 447 | 8 508 320 | 8 454 219 |
| в т.ч. в евро | 8 218 764 | 8 159 894 | 8 096 550 | 7 826 314 | 7 823 395 | 8 033 040 | 7 967 393 | 7 915 575 | 8 005 034 | 7 611 960 | 7 504 047 | 7 855 271 | 7 796 387 |
| Репозитивни | 2 236 093 | 2 240 699 | 2 233 261 | 2 238 275 | 2 232 312 | 2 195 877 | 2 198 214 | 2 194 341 | 2 147 781 | 2 120 546 | 2 120 546 | 1 956 398 | 2 101 586 |
| в левове | - | - | - | - | - | - | - | - | - | - | - | - | - |
| в чуждестранна валута | 2 236 093 | 2 240 699 | 2 233 261 | 2 238 275 | 2 232 312 | 2 195 877 | 2 198 214 | 2 194 341 | 2 147 781 | 2 120 546 | 2 120 546 | 1 956 398 | 2 101 586 |
| в т.ч. в евро | 2 234 516 | 2 239 406 | 2 231 700 | 2 236 394 | 2 230 330 | 2 195 749 | 2 196 096 | 2 192 185 | 2 145 776 | 2 120 546 | 2 120 546 | 1 956 398 | 2 101 586 |
| Ценни книжа* | 178 260 | 256 506 | 256 508 | 256 464 | 256 695 | 256 451 | 256 464 | 256 414 | 256 395 | 256 587 | 256 698 | 254 588 | 254 594 |
| в левове | 39 397 | 39 410 | 39 412 | 39 368 | 39 599 | 39 355 | 39 368 | 39 318 | 39 299 | 39 491 | 39 602 | 39 447 | 39 444 |
| в чуждестранна валута | 138 863 | 217 096 | 217 096 | 217 096 | 217 096 | 217 096 | 217 096 | 217 096 | 217 096 | 217 096 | 217 096 | 215 141 | 215 150 |
| в т.ч. в евро | 138 863 | 217 096 | 217 096 | 217 096 | 217 096 | 217 096 | 217 096 | 217 096 | 217 096 | 217 096 | 217 096 | 215 141 | 215 150 |
| РЕЗЕРВИ В БНБ** | 8 253 041 | 7 924 972 | 8 241 886 | 7 939 165 | 7 632 934 | 7 357 280 | 7 468 723 | 7 074 376 | 7 705 160 | 6 678 143 | 6 853 683 | 7 218 231 | 7 731 648 |
| Каса в левове | 860 040 | 877 923 | 1 178 571 | 897 034 | 937 835 | 925 705 | 1 150 569 | 897 958 | 1 229 804 | 957 464 | 975 708 | 968 992 | 945 132 |
| Депозити | 7 393 001 | 7 047 049 | 7 063 315 | 7 042 131 | 6 695 099 | 6 431 575 | 6 318 154 | 6 176 418 | 6 475 356 | 5 720 679 | 5 877 975 | 6 249 239 | 6 786 516 |
| в левове | 4 493 522 | 4 402 454 | 4 868 910 | 5 061 714 | 4 636 404 | 4 375 843 | 4 280 285 | 4 252 855 | 4 485 781 | 4 173 628 | 4 118 128 | 4 350 367 | 4 745 884 |
| в чуждестранна валута | 2 899 479 | 2 644 554 | 2 194 405 | 1 980 417 | 2 058 695 | 2 055 732 | 2 037 869 | 1 923 563 | 1 989 575 | 1 547 051 | 1 759 847 | 1 718 872 | 2 040 632 |
| в т.ч. в евро | 2 899 479 | 2 644 554 | 2 194 405 | 1 980 417 | 2 058 695 | 2 055 732 | 2 037 869 | 1 923 563 | 1 989 575 | 1 547 051 | 1 759 847 | 1 718 872 | 2 040 632 |
| ВЗЕМАНИЯ ОТ СЕКТОР ДЪРЖАВНО УПРАВЛЕНИЕ | 4 867 096 | 4 990 932 | 5 451 105 | 6 143 422 | 6 117 505 | 6 093 455 | 6 112 649 | 6 049 943 | 5 892 394 | 5 712 241 | 5 657 936 | 5 836 716 | 5 290 572 |
| в т.ч. в евро | 4 867 096 | 4 990 932 | 5 451 105 | 6 143 422 | 6 117 505 | 6 093 455 | 6 112 649 | 6 049 943 | 5 892 394 | 5 712 241 | 5 657 936 | 5 836 716 | 5 290 572 |
| Централно държавно управление (нето) | 4 567 319 | 4 695 060 | 5 162 083 | 5 860 461 | 5 830 252 | 5 805 158 | 5 830 588 | 5 773 054 | 5 620 720 | 5 402 391 | 5 402 391 | 5 579 376 | 5 037 646 |
| Вземания | 5 283 483 | 5 388 293 | 5 818 443 | 6 491 782 | 6 533 358 | 6 519 716 | 6 532 270 | 6 486 197 | 7 501 670 | 7 346 503 | 7 352 440 | 7 412 677 | 6 856 170 |

(продължава)

1.3.4. АНАЛИТИЧНА ОТЧЕТНОСТ НА ДРУГИ ПАРИЧНО-ФИНАНСОВИ ИНСТИТУЦИИ
(продължение)

(хил., лв.)

| | X.2013 | XI.2013 | XII.2013 | I.2014 | II.2014 | III.2014 | IV.2014 | V.2014 | VI.2014 | VII.2014 | VIII.2014 | IX.2014 | X.2014 |
|--|------------|------------|------------|------------|------------|------------|------------|------------|------------|------------|------------|-------------------------|------------|
| ДЦК | 5 272 247 | 5 375 185 | 5 464 465 | 6 142 218 | 6 186 412 | 6 174 035 | 6 184 278 | 6 138 172 | 7 153 589 | 6 997 391 | 6 986 898 | 7 065 087 | 6 509 557 |
| в левове | 2 746 428 | 2 822 571 | 2 873 052 | 3 586 405 | 3 605 164 | 3 653 378 | 3 679 195 | 3 490 918 | 4 426 313 | 4 085 359 | 4 114 505 | 4 221 554 | 3 920 470 |
| в чуждестранна валута | 2 525 819 | 2 552 614 | 2 591 413 | 2 555 813 | 2 581 248 | 2 520 657 | 2 505 083 | 2 647 254 | 2 727 276 | 2 912 032 | 2 872 393 | 2 843 533 | 2 589 087 |
| в т.ч. в евро | 1 580 032 | 1 612 701 | 1 679 459 | 1 635 143 | 1 670 287 | 1 616 169 | 1 597 212 | 1 712 726 | 1 786 173 | 2 015 519 | 1 982 770 | 1 909 476 | 1 795 623 |
| Репо сделки | - | - | - | - | - | - | - | - | - | - | - | - | - |
| в левове | - | - | - | - | - | - | - | - | - | - | - | - | - |
| в чуждестранна валута | - | - | - | - | - | - | - | - | - | - | - | - | - |
| в т.ч. в евро | - | - | - | - | - | - | - | - | - | - | - | - | - |
| Кредити | 11 236 | 13 108 | 353 978 | 349 564 | 346 946 | 345 681 | 347 992 | 348 025 | 348 081 | 349 112 | 345 542 | 347 590 | 346 613 |
| в левове | 11 028 | 12 905 | 11 505 | 7 179 | 4 516 | 3 273 | 5 602 | 5 603 | 5 690 | 6 838 | 3 272 | 5 308 | 4 308 |
| в чуждестранна валута | 208 | 203 | 342 473 | 342 385 | 342 430 | 342 408 | 342 390 | 342 422 | 342 391 | 342 274 | 342 270 | 342 282 | 342 305 |
| в т.ч. в евро | 208 | 203 | 342 473 | 342 385 | 342 430 | 342 408 | 342 390 | 342 422 | 342 391 | 342 274 | 342 270 | 342 282 | 342 305 |
| Минус: задължения | 716 164 | 693 233 | 656 360 | 631 321 | 700 106 | 714 557 | 701 682 | 713 143 | 1 880 950 | 1 898 480 | 1 930 049 | 1 833 301 | 1 818 524 |
| Депозити | 716 164 | 693 233 | 656 360 | 631 321 | 700 106 | 714 557 | 701 682 | 713 143 | 1 880 950 | 1 898 480 | 1 930 049 | 1 833 301 | 1 818 524 |
| в левове | 471 058 | 442 128 | 411 029 | 392 244 | 456 770 | 475 354 | 469 650 | 472 246 | 1 643 452 | 1 664 564 | 1 668 124 | 1 564 411 | 1 566 421 |
| в чуждестранна валута | 245 106 | 251 105 | 245 331 | 239 077 | 243 336 | 239 203 | 232 032 | 240 897 | 237 498 | 233 916 | 261 925 | 268 890 | 252 103 |
| в т.ч. в евро | 223 387 | 229 154 | 225 398 | 218 685 | 223 613 | 219 514 | 212 086 | 221 063 | 220 262 | 213 535 | 241 089 | 247 130 | 233 393 |
| Репо сделки | - | - | - | - | - | - | - | - | - | - | - | - | - |
| в левове | - | - | - | - | - | - | - | - | - | - | - | - | - |
| в чуждестранна валута | - | - | - | - | - | - | - | - | - | - | - | - | - |
| в т.ч. в евро | - | - | - | - | - | - | - | - | - | - | - | - | - |
| Местно държавно управление и СОФ | 299 777 | 295 872 | 289 022 | 282 961 | 284 253 | 288 296 | 282 061 | 276 889 | 271 674 | 264 218 | 255 545 | 257 340 | 252 926 |
| Ценни книжа, различни от акции | 54 859 | 54 859 | 54 859 | 54 687 | 54 692 | 54 455 | 52 041 | 51 293 | 51 307 | 49 346 | 49 346 | 49 119 | 46 739 |
| в левове | 3 669 | 3 669 | 3 681 | 3 550 | 3 553 | 3 554 | 3 408 | 2 658 | 2 661 | 2 522 | 2 522 | 2 522 | 2 378 |
| в чуждестранна валута | 51 190 | 51 190 | 51 137 | 51 137 | 51 139 | 50 905 | 48 633 | 48 633 | 48 646 | 46 824 | 46 824 | 46 596 | 44 361 |
| в т.ч. в евро | 51 190 | 51 190 | 51 137 | 51 137 | 51 139 | 50 905 | 48 633 | 48 633 | 48 646 | 46 824 | 46 824 | 46 596 | 44 361 |
| Репо сделки | - | - | - | - | - | - | - | - | - | - | - | - | - |
| в левове | - | - | - | - | - | - | - | - | - | - | - | - | - |
| в чуждестранна валута | - | - | - | - | - | - | - | - | - | - | - | - | - |
| в т.ч. в евро | - | - | - | - | - | - | - | - | - | - | - | - | - |
| Кредити | 244 918 | 241 013 | 234 204 | 228 274 | 229 561 | 233 837 | 230 020 | 225 596 | 220 367 | 214 872 | 206 199 | 208 221 | 206 187 |
| в левове | 182 319 | 178 969 | 172 817 | 167 552 | 169 446 | 174 760 | 171 727 | 168 022 | 162 546 | 157 680 | 149 705 | 152 612 | 151 216 |
| в чуждестранна валута | 62 599 | 62 044 | 61 387 | 60 722 | 60 115 | 59 077 | 58 293 | 57 574 | 57 821 | 57 192 | 56 494 | 55 609 | 54 971 |
| в т.ч. в евро | 62 599 | 62 044 | 61 387 | 60 722 | 60 115 | 59 077 | 58 293 | 57 574 | 57 821 | 57 192 | 56 494 | 55 609 | 54 971 |
| ВЪЗМАЗНИЯ ОТ НЕПРАВИТЕЛСТВЕНИЯ СЕКТОР | 55 594 535 | 55 402 899 | 55 834 576 | 55 454 264 | 55 699 562 | 56 028 361 | 56 312 645 | 56 518 247 | 56 673 773 | 56 702 871 | 56 622 959 | 56 809 430 ^а | 56 776 259 |
| Нефинансови предприятия | 35 656 060 | 35 543 775 | 35 683 895 | 35 484 015 | 35 816 598 | 36 057 603 | 36 406 286 | 36 466 170 | 36 587 726 | 36 503 082 | 36 423 660 | 36 530 073 ^а | 36 570 022 |
| Репо сделки | 31 828 | 45 483 | 45 989 | 45 988 | 47 701 | 53 336 | 52 957 | 53 592 | 38 062 | 35 699 | 35 123 | 36 629 | 37 115 |
| в левове | 30 860 | 44 515 | 45 021 | 45 020 | 46 733 | 52 368 | 51 969 | 52 624 | 37 094 | 34 731 | 34 155 | 35 661 | 37 115 |
| в чуждестранна валута | 968 | 968 | 968 | 968 | 968 | 968 | 968 | 968 | 968 | 968 | 968 | 968 | - |
| в т.ч. в евро | 968 | 968 | 968 | 968 | 968 | 968 | 968 | 968 | 968 | 968 | 968 | 968 | - |
| Кредити | 35 116 567 | 35 000 895 | 35 089 493 | 34 898 607 | 35 218 827 | 35 477 756 | 35 802 974 | 35 838 460 | 36 000 595 | 35 925 905 | 35 850 637 | 36 117 603 | 36 153 669 |
| в левове | 9 558 847 | 9 599 461 | 9 807 476 | 9 626 007 | 9 823 340 | 9 948 249 | 10 119 105 | 10 178 025 | 10 479 553 | 10 423 231 | 10 549 934 | 10 747 180 | 10 841 782 |
| в чуждестранна валута | 25 557 720 | 25 401 434 | 25 282 017 | 25 272 600 | 25 395 487 | 25 529 507 | 25 683 869 | 25 660 435 | 25 521 042 | 25 500 674 | 25 300 703 | 25 370 423 | 25 311 887 |
| в т.ч. в евро | 24 701 303 | 24 562 114 | 24 482 181 | 24 440 170 | 24 544 632 | 24 646 545 | 24 790 643 | 24 766 940 | 24 612 448 | 24 567 193 | 24 351 886 | 24 383 670 | 24 326 845 |
| Ценни книжа, различни от акции | 263 952 | 303 877 | 319 854 | 320 361 | 319 843 | 301 999 | 322 842 | 324 535 | 324 409 | 324 488 | 320 261 | 212 881 ^а | 218 565 |
| в левове | 12 238 | 12 470 | 11 074 | 13 080 | 13 157 | 11 469 | 11 468 | 11 472 | 9 950 | 9 953 | 8 566 | 8 568 | 18 564 |
| в чуждестранна валута | 251 714 | 291 407 | 308 780 | 307 281 | 306 686 | 290 530 | 311 374 | 313 063 | 314 559 | 314 535 | 311 695 | 204 313 ^а | 200 001 |
| в т.ч. в евро | 251 714 | 291 407 | 308 780 | 307 281 | 306 686 | 290 530 | 311 374 | 313 063 | 314 559 | 314 535 | 311 695 | 204 313 ^а | 200 001 |
| Акции и други капиталови инструменти | 223 713 | 193 520 | 228 559 | 219 059 | 230 227 | 224 512 | 227 533 | 249 583 | 224 560 | 216 990 | 217 639 | 162 960 ^а | 160 673 |
| в левове | 223 713 | 193 520 | 228 559 | 219 059 | 230 227 | 224 512 | 227 533 | 249 583 | 224 560 | 216 990 | 217 639 | 162 960 ^а | 160 673 |

(продължава)

1.3.4. АНАЛИТИЧНА ОТЧЕТНОСТ НА ДРУГИ ПАРИЧНО-ФИНАНСОВИ ИНСТИТУЦИИ

(продължение)

(ХИЛ. ЛВ.)

| | X.2013 | XI.2013 | XII.2013 | I.2014 | II.2014 | III.2014 | IV.2014 | V.2014 | VI.2014 | VII.2014 | VIII.2014 | IX.2014 | X.2014 |
|--------------------------------------|------------|------------|------------|------------|------------|------------|------------|------------|------------|------------|------------|--------------|-------------|
| в чуждестранна валута | | | | | | | | | | | | | |
| в т.ч. в евро | | | | | | | | | | | | | |
| Финансови предприятия | 1 416 776 | 1 360 099 | 1 463 827 | 1 376 526 | 1 342 851 | 1 414 107 | 1 333 357 | 1 436 844 | 1 441 434 | 1 572 602 | 1 619 521 | 1 685 657* | 1 660 528 |
| Рено сделки | 28 732 | 30 234 | 28 327 | 27 236 | 28 842 | 26 592 | 27 945 | 31 981 | 31 535 | 21 572 | 21 575 | 20 561 | 23 880 |
| в левове | 24 800 | 24 901 | 24 013 | 21 566 | 24 404 | 23 404 | 23 740 | 28 607 | 30 068 | 20 886 | 19 874 | 19 875 | 22 226 |
| в чуждестранна валута | 3 932 | 5 333 | 4 314 | 5 670 | 4 438 | 3 090 | 4 205 | 3 374 | 1 467 | 686 | 1 701 | 686 | 1 654 |
| в т.ч. в евро | 3 932 | 3 004 | 2 014 | 3 207 | 2 708 | 3 090 | 4 205 | 3 374 | 1 467 | 686 | 1 701 | 686 | 1 654 |
| Кредити | 1 043 973 | 985 734 | 1 088 338 | 1 001 506 | 966 121 | 1 057 833 | 975 293 | 1 053 970 | 1 066 872 | 1 207 062 | 1 263 882 | 1 314 663 | 1 287 762 |
| в левове | 422 277 | 379 510 | 478 130 | 398 705 | 380 343 | 459 548 | 385 895 | 462 139 | 478 583 | 455 545 | 462 875 | 519 117 | 515 084 |
| в чуждестранна валута | 621 696 | 606 224 | 610 208 | 602 801 | 585 578 | 598 285 | 589 398 | 591 831 | 588 789 | 751 517 | 791 007 | 795 546 | 772 678 |
| в т.ч. в евро | 613 530 | 597 930 | 602 287 | 580 188 | 563 054 | 575 319 | 566 358 | 568 133 | 565 495 | 734 873 | 773 744 | 777 546 | 762 930 |
| Ценни книжа, различни от акции | 37 168 | 37 193 | 41 601 | 41 420 | 41 425 | 28 600 | 28 554 | 32 602 | 35 668 | 35 653 | 35 498 | 35 336* | 35 277 |
| в левове | | | | | | | | | | | | | |
| в чуждестранна валута | 37 168 | 37 193 | 41 601 | 41 420 | 41 425 | 28 600 | 28 554 | 32 602 | 35 668 | 35 653 | 35 498 | 35 336* | 35 277 |
| в т.ч. в евро | 37 168 | 37 193 | 41 601 | 41 420 | 41 425 | 28 600 | 28 554 | 32 602 | 35 668 | 35 653 | 35 498 | 35 336* | 35 277 |
| Акции и други капиталови инструменти | 306 903 | 306 938 | 305 561 | 306 364 | 306 463 | 301 082 | 301 565 | 318 291 | 307 359 | 308 315 | 308 566 | 315 097 | 313 609 |
| в левове | 306 873 | 306 908 | 305 531 | 306 334 | 306 433 | 301 052 | 301 535 | 318 261 | 307 180 | 308 133 | 308 384 | 314 915 | 313 428 |
| в чуждестранна валута | 30 | 30 | 30 | 30 | 30 | 30 | 30 | 30 | 179 | 182 | 182 | 182 | 181 |
| в т.ч. в евро | 30 | 30 | 30 | 30 | 30 | 30 | 30 | 30 | 179 | 182 | 182 | 182 | 181 |
| Домакинства и НГООД | 18 541 699 | 18 499 025 | 18 686 854 | 18 593 723 | 18 540 113 | 18 556 651 | 18 573 002 | 18 615 233 | 18 644 613 | 18 627 187 | 18 579 778 | 18 593 700 | 18 545 709 |
| Рено сделки | 1 677 | 1 677 | 1 948 | 1 808 | 1 924 | 5 031 | 4 952 | 4 821 | 5 537 | 4 409 | 4 418 | 4 370 | 4 360 |
| в левове | 1 677 | 1 677 | 1 948 | 1 808 | 1 924 | 5 031 | 4 952 | 4 821 | 5 537 | 4 409 | 4 418 | 4 370 | 4 360 |
| в чуждестранна валута | | | | | | | | | | | | | |
| в т.ч. в евро | | | | | | | | | | | | | |
| Кредити | 18 540 022 | 18 497 348 | 18 684 906 | 18 591 915 | 18 538 189 | 18 551 620 | 18 568 050 | 18 610 412 | 18 639 076 | 18 622 778 | 18 575 360 | 18 589 330 | 18 541 349 |
| в левове | 11 308 638 | 11 313 537 | 11 472 001 | 11 402 464 | 11 396 284 | 11 458 341 | 11 519 232 | 11 606 712 | 11 687 063 | 11 757 397 | 11 790 453 | 11 873 752 | 11 922 188 |
| в чуждестранна валута | 7 231 384 | 7 183 811 | 7 212 905 | 7 189 451 | 7 141 905 | 7 093 079 | 7 048 818 | 7 003 700 | 6 952 013 | 6 865 381 | 6 784 907 | 6 715 578 | 6 619 161 |
| в т.ч. в евро | 7 064 031 | 7 016 141 | 7 045 793 | 7 029 472 | 6 981 805 | 6 932 847 | 6 888 288 | 6 843 269 | 6 792 580 | 6 712 338 | 6 634 022 | 6 564 752 | 6 464 761 |
| ДЪЛГОТРАЙНИ АКТИВИ | 3 773 082 | 3 736 600 | 3 739 616 | 3 759 518 | 3 750 904 | 3 766 656 | 3 817 936 | 3 865 736 | 3 839 049 | 3 851 648 | 3 906 635 | 3 897 075 | 3 876 485 |
| ДРУГИ ПОЗИЦИИ (нето) | -5 362 986 | -5 373 089 | -5 111 097 | -5 266 758 | -5 321 173 | -5 256 979 | -5 381 215 | -5 493 962 | -5 642 272 | -5 828 401 | -5 802 167 | -10 241 961* | -10 121 314 |
| Отношения между други ПФИ (нето) | 99 964 | 54 609 | 104 984 | 113 886 | 101 697 | 58 067 | 65 306 | 45 335 | -90 901 | -70 914 | -73 264 | -83 084 | -59 980 |
| Вземания от други ПФИ | 2 000 009 | 2 002 700 | 2 019 656 | 1 924 504 | 1 981 623 | 1 561 703 | 1 734 857 | 1 602 178 | 1 305 054 | 1 314 962 | 1 361 425 | 1 737 329 | 1 487 484 |
| в левове | 956 492 | 910 951 | 1 020 947 | 823 492 | 851 733 | 743 699 | 877 482 | 690 844 | 619 091 | 540 457 | 678 372 | 952 209 | 778 324 |
| в чуждестранна валута | 1 043 517 | 1 091 749 | 998 709 | 1 101 012 | 1 129 890 | 818 004 | 857 375 | 911 334 | 685 963 | 774 505 | 683 053 | 785 120 | 709 160 |
| в т.ч. в евро | 757 186 | 836 135 | 756 766 | 870 696 | 952 981 | 626 013 | 628 587 | 717 640 | 471 701 | 484 487 | 435 030 | 475 516 | 408 196 |
| Минус: задължения към други ПФИ | 1 900 045 | 1 948 091 | 1 914 672 | 1 810 618 | 1 879 926 | 1 503 636 | 1 669 551 | 1 556 845 | 1 395 955 | 1 385 876 | 1 434 689 | 1 820 413 | 1 547 464 |
| в левове | 924 593 | 888 520 | 996 344 | 808 493 | 843 019 | 736 844 | 863 765 | 676 039 | 667 940 | 567 688 | 662 407 | 936 690 | 749 509 |
| в чуждестранна валута | 975 452 | 1 059 571 | 918 328 | 1 002 125 | 1 036 907 | 766 792 | 805 786 | 880 804 | 728 015 | 818 188 | 772 282 | 883 723 | 797 955 |
| в т.ч. в евро | 689 100 | 803 910 | 676 332 | 771 620 | 859 850 | 574 663 | 576 856 | 686 979 | 522 131 | 536 740 | 524 046 | 573 992 | 487 493 |
| Други (нето) | -5 462 950 | -5 427 698 | -5 216 081 | -5 380 644 | -5 422 870 | -5 315 046 | -5 446 524 | -5 539 297 | -5 551 371 | -5 729 907 | -5 728 903 | -10 158 877* | -10 061 334 |
| в левове | 3 061 202 | 3 283 070 | 3 167 609 | 3 163 970 | 3 215 175 | 3 447 015 | 3 445 748 | 3 440 214 | 4 021 250 | 3 634 227 | 3 660 936 | 3 683 050* | 3 706 174 |
| Други неклассифицирани активи | 1 290 716 | 1 323 300 | 1 276 582 | 1 264 828 | 1 271 203 | 1 445 359 | 1 427 772 | 1 421 406 | 1 560 015 | 1 407 738 | 1 417 437 | 1 414 965* | 1 397 758 |
| в левове | 1 290 716 | 1 323 300 | 1 276 582 | 1 264 828 | 1 271 203 | 1 445 359 | 1 427 772 | 1 421 406 | 1 560 015 | 1 407 738 | 1 417 437 | 1 414 965* | 1 397 758 |
| в чуждестранна валута | 1 170 486 | 1 195 770 | 1 191 027 | 1 189 142 | 1 194 972 | 2 001 656 | 2 016 976 | 2 018 808 | 2 461 235 | 2 226 485 | 2 243 499 | 2 268 085* | 2 308 416 |
| в т.ч. в евро | 1 523 391 | 1 693 655 | 1 617 075 | 1 643 301 | 1 678 344 | 1 696 139 | 1 711 849 | 1 796 596 | 2 198 005 | 1 978 436 | 2 019 874 | 2 039 311* | 2 085 893 |
| Минус: други неклассифицирани пасиви | 8 324 152 | 8 710 768 | 8 383 690 | 8 544 614 | 8 638 045 | 8 762 061 | 8 892 269 | 8 979 511 | 9 572 621 | 9 391 714 | 9 389 839 | 13 841 927* | 13 767 588 |
| в левове | 5 836 501 | 5 904 165 | 5 758 307 | 5 813 654 | 5 860 264 | 5 861 545 | 5 874 898 | 5 962 298 | 6 181 932 | 6 336 537 | 6 355 051 | 10 578 849* | 10 484 447 |
| в чуждестранна валута | 2 487 651 | 2 806 603 | 2 625 383 | 2 730 960 | 2 777 781 | 2 900 516 | 3 017 371 | 3 017 213 | 3 390 689 | 3 055 177 | 3 034 788 | 3 263 078 | 3 283 061 |
| в т.ч. в евро | 2 444 845 | 2 544 333 | 2 399 987 | 2 511 262 | 2 540 950 | 2 600 712 | 2 764 391 | 2 784 828 | 3 086 902 | 2 805 405 | 2 797 251 | 3 006 383 | 3 033 015 |

(продължава)

1.3.4. АНАЛИТИЧНА ОТЧЕТНОСТ НА ДРУГИ ПАРИЧНО-ФИНАНСОВИ ИНСТИТУЦИИ

(продължение)

(хил. лв.)

| | X.2013 | XI.2013 | XII.2013 | I.2014 | II.2014 | III.2014 | IV.2014 | V.2014 | VI.2014 | VII.2014 | VIII.2014 | IX.2014 | X.2014 |
|-------------------------------------|-------------------|-------------------|-------------------|-------------------|-------------------|-------------------|-------------------|-------------------|-------------------|-------------------|-------------------|--------------------|-------------------|
| ПАСИВИ | 68 444 507 | 69 016 311 | 69 708 154 | 70 684 830 | 70 698 855 | 70 848 050 | 70 679 005 | 71 070 314 | 69 945 497 | 70 090 101 | 71 209 675 | 67 477 074* | 67 533 941 |
| ЗАДЪЛЖЕНИЯ КЪМ БНБ | 255 | 255 | - | - | - | - | - | - | - | - | - | - | - |
| в левове | 255 | 255 | - | - | - | - | - | - | - | - | - | - | - |
| в чуждестранна валута | - | - | - | - | - | - | - | - | - | - | - | - | - |
| в т.ч. в евро | - | - | - | - | - | - | - | - | - | - | - | - | - |
| ДЕПОЗИТИ | 55 422 487 | 55 961 250 | 56 554 975 | 57 515 544 | 57 411 731 | 57 526 703 | 57 368 077 | 57 711 972 | 56 637 511 | 56 927 599 | 57 943 522 | 58 381 209 | 58 426 035 |
| ДЕПОЗИТИ, ВКЛЮЧЕНИ В ПАРИЧНАТА МАСА | 55 366 479 | 55 899 141 | 56 481 848 | 57 452 235 | 57 340 377 | 57 457 948 | 57 287 948 | 57 629 934 | 56 563 193 | 56 854 281 | 57 878 300 | 58 320 485 | 58 367 197 |
| Овърнати депозити | 17 036 313 | 17 681 398 | 17 438 822 | 18 077 201 | 17 831 594 | 17 790 698 | 17 645 157 | 17 691 021 | 18 515 995 | 18 788 718 | 19 653 120 | 19 842 881 | 19 916 790 |
| в левове | 12 440 730 | 12 543 289 | 12 742 517 | 13 348 746 | 13 222 588 | 13 171 944 | 13 166 954 | 13 108 610 | 13 327 711 | 13 335 047 | 13 831 414 | 13 866 320 | 13 939 286 |
| в чуждестранна валута | 4 263 379 | 4 147 933 | 4 387 420 | 4 589 691 | 4 609 006 | 4 618 754 | 4 478 203 | 4 582 411 | 4 188 284 | 4 437 126 | 5 821 706 | 5 976 561 | 5 977 504 |
| в т.ч. в евро | 36 035 | 33 843 | 31 301 | 32 500 | 29 649 | 29 597 | 39 628 | 35 400 | 47 736 | 59 184 | 74 463 | 58 645 | 45 800 |
| Местно държавно управление и СОФ | 2 909 104 | 3 077 778 | 2 887 910 | 2 878 367 | 2 973 074 | 2 960 962 | 2 872 678 | 2 922 585 | 3 360 538 | 3 610 626 | 3 898 598 | 3 994 494 | 4 143 887 |
| Нефинансови предприятия | 430 548 | 571 024 | 524 301 | 600 253 | 394 414 | 424 597 | 378 833 | 438 175 | 529 417 | 554 612 | 605 461 | 671 414 | 558 332 |
| Финансови предприятия | 1 219 896 | 1 225 464 | 1 252 793 | 1 217 335 | 1 211 869 | 1 205 598 | 1 187 064 | 1 186 251 | 1 250 593 | 1 229 249 | 1 243 184 | 1 252 008 | 1 229 485 |
| Домакинства и НТООД | 3 701 776 | 4 299 316 | 3 859 820 | 3 812 058 | 3 730 741 | 3 665 844 | 3 628 100 | 3 769 866 | 4 289 273 | 4 500 952 | 4 853 236 | 4 945 142 | 4 863 336 |
| в т.ч. в евро | 35 969 | 33 788 | 31 246 | 32 443 | 29 594 | 29 542 | 39 577 | 35 349 | 47 685 | 59 132 | 74 410 | 58 590 | 45 732 |
| Местно държавно управление и СОФ | 2 310 710 | 2 747 124 | 2 306 439 | 2 265 965 | 2 374 088 | 2 305 624 | 2 299 872 | 2 406 878 | 2 802 400 | 3 034 445 | 3 249 995 | 3 279 459 | 3 343 854 |
| Нефинансови предприятия | 338 889 | 491 217 | 486 841 | 511 982 | 326 397 | 359 972 | 312 877 | 356 192 | 409 288 | 403 788 | 511 175 | 585 343 | 456 852 |
| Финансови предприятия | 1 016 208 | 1 027 187 | 1 035 294 | 1 001 662 | 1 000 662 | 990 726 | 975 774 | 971 447 | 1 029 900 | 1 003 387 | 1 017 656 | 1 021 750 | 1 016 898 |
| Домакинства и НТООД | 28 319 163 | 27 985 286 | 28 132 689 | 28 183 627 | 28 144 358 | 28 143 243 | 27 911 543 | 28 091 845 | 26 434 181 | 26 265 776 | 26 241 131 | 26 307 911 | 26 154 772 |
| в левове | 14 360 495 | 14 288 649 | 14 281 420 | 14 374 376 | 14 301 824 | 14 585 678 | 14 437 846 | 14 408 640 | 13 187 846 | 12 982 401 | 12 918 792 | 12 947 687 | 12 805 380 |
| в чуждестранна валута | 251 150 | 212 984 | 185 458 | 198 317 | 203 676 | 202 956 | 243 674 | 278 747 | 288 093 | 287 909 | 289 733 | 278 061 | 262 421 |
| в т.ч. в евро | 2 870 496 | 2 836 005 | 2 888 818 | 2 847 248 | 2 848 009 | 2 809 268 | 2 734 569 | 2 730 140 | 2 151 274 | 2 058 212 | 2 068 656 | 2 201 779 | 2 169 059 |
| Нефинансови предприятия | 481 771 | 423 720 | 509 616 | 475 748 | 480 614 | 447 707 | 406 322 | 409 815 | 470 212 | 436 572 | 432 725 | 456 858 | 451 360 |
| Финансови предприятия | 10 359 273 | 10 344 340 | 10 302 964 | 10 387 484 | 10 309 925 | 10 279 415 | 10 234 875 | 10 314 220 | 10 265 105 | 10 315 148 | 10 350 458 | 10 385 206 | 10 375 713 |
| Домакинства и НТООД | 9 654 406 | 9 662 489 | 9 694 463 | 9 796 221 | 9 845 906 | 9 849 664 | 9 867 135 | 9 878 289 | 9 593 232 | 9 488 082 | 9 432 719 | 9 390 219 | 9 339 258 |
| в чуждестранна валута | 13 958 668 | 13 696 637 | 13 871 269 | 13 809 296 | 13 642 534 | 13 557 565 | 13 473 695 | 13 683 205 | 13 246 335 | 13 283 375 | 13 322 339 | 13 360 224 | 13 349 392 |
| в т.ч. в евро | 2 493 | 372 | 370 | 373 | 369 | 385 | 386 | 387 | 386 | 389 | 429 | 456 | 438 |
| Местно държавно управление и СОФ | 3 115 131 | 2 928 205 | 3 058 319 | 2 945 691 | 2 851 626 | 2 830 058 | 2 832 112 | 2 958 783 | 2 510 632 | 2 531 266 | 2 538 727 | 2 517 724 | 2 521 881 |
| Нефинансови предприятия | 481 771 | 423 720 | 509 616 | 475 748 | 480 614 | 447 707 | 406 322 | 409 815 | 470 212 | 436 572 | 432 725 | 456 858 | 451 360 |
| Финансови предприятия | 10 359 273 | 10 344 340 | 10 302 964 | 10 387 484 | 10 309 925 | 10 279 415 | 10 234 875 | 10 314 220 | 10 265 105 | 10 315 148 | 10 350 458 | 10 385 206 | 10 375 713 |
| Домакинства и НТООД | 11 786 553 | 11 593 618 | 11 778 169 | 11 679 585 | 11 557 066 | 11 446 533 | 11 328 657 | 11 567 415 | 11 220 642 | 11 257 216 | 11 314 323 | 11 318 350 | 11 291 242 |
| в т.ч. в евро | 2 334 | 212 | 212 | 212 | 212 | 227 | 229 | 227 | 227 | 227 | 263 | 263 | 264 |
| Местно държавно управление и СОФ | 2 725 578 | 2 605 974 | 2 721 570 | 2 599 888 | 2 509 468 | 2 470 557 | 2 431 079 | 2 612 950 | 2 226 198 | 2 241 595 | 2 276 361 | 2 266 095 | 2 250 460 |
| Нефинансови предприятия | 470 797 | 411 936 | 498 016 | 465 311 | 470 538 | 437 005 | 394 336 | 397 410 | 457 966 | 423 184 | 418 136 | 447 693 | 442 230 |
| Финансови предприятия | 8 587 844 | 8 575 496 | 8 558 371 | 8 614 174 | 8 576 828 | 8 538 744 | 8 503 013 | 8 556 828 | 8 536 251 | 8 592 210 | 8 619 563 | 8 604 299 | 8 598 288 |
| Домакинства и НТООД | 10 011 003 | 10 232 457 | 10 890 337 | 11 191 362 | 11 364 425 | 11 524 007 | 11 731 285 | 11 847 068 | 11 613 017 | 11 799 787 | 11 984 049 | 12 169 693 | 12 295 635 |
| до 3 месеца | 5 646 921 | 5 775 167 | 6 167 800 | 6 338 061 | 6 406 447 | 6 469 095 | 6 578 780 | 6 664 590 | 6 437 490 | 6 463 803 | 6 568 855 | 6 651 962 | 6 704 351 |
| в левове | - | - | - | - | - | - | - | - | - | - | - | - | - |
| в чуждестранна валута | 19 085 | 18 518 | 19 289 | 18 478 | 16 946 | 15 625 | 27 345 | 27 110 | 31 206 | 19 258 | 18 587 | 20 300 | 13 035 |
| Местно държавно управление и СОФ | 5 627 836 | 5 756 649 | 6 148 511 | 6 319 583 | 6 389 501 | 6 453 470 | 6 551 435 | 6 637 480 | 6 406 284 | 6 444 545 | 6 550 268 | 6 631 662 | 6 691 316 |
| Нефинансови предприятия | 4 364 082 | 4 457 290 | 4 722 537 | 4 853 301 | 4 957 978 | 5 054 912 | 5 152 505 | 5 182 478 | 5 175 527 | 5 335 984 | 5 415 194 | 5 517 731 | 5 591 284 |
| Домакинства и НТООД | 5 455 | 5 143 | 4 681 | 4 189 | 3 542 | 3 288 | 3 309 | 3 585 | 3 566 | 3 504 | 2 903 | 3 253 | 3 229 |
| Местно държавно управление и СОФ | - | - | - | - | - | - | - | - | - | - | - | - | - |
| Нефинансови предприятия | - | - | - | - | - | - | - | - | - | - | - | - | - |
| Финансови предприятия | - | - | - | - | - | - | - | - | - | - | - | - | - |

(продължава)

1.3.4. АНАЛИТИЧНА ОТЧЕТНОСТ НА ДРУГИ ПАРИЧНО-ФИНАНСОВИ ИНСТИТУЦИИ

(продължение)

| | X.2013 | XI.2013 | XII.2013 | I.2014 | II.2014 | III.2014 | IV.2014 | V.2014 | VI.2014 | VII.2014 | VIII.2014 | IX.2014 | X.2014 |
|---|------------------------|------------------------|------------------------|------------------------|------------------------|------------------------|------------------------|------------------------|------------------------|------------------------|------------------------|-------------------------|------------------------|
| Домакинства и НТООД в т.ч. в евро | 4 338 627 3 533 965 | 4 452 147 3 634 777 | 4 717 856 3 868 927 | 4 849 112 3 969 536 | 4 954 436 4 063 956 | 5 051 624 4 157 737 | 5 149 196 4 214 838 | 5 178 893 4 263 092 | 5 171 961 4 299 591 | 5 332 480 4 432 610 | 5 412 291 4 495 726 | 5 514 478 4 563 943 | 5 588 055 4 636 691 |
| Местно държавно управление и СОФ | - | - | - | - | - | - | - | - | - | - | - | - | - |
| Нефинансови предприятия | 4 313 | 3 978 | 3 521 | 3 008 | 2 368 | 2 116 | 2 131 | 2 392 | 2 357 | 2 304 | 1 633 | 2 019 | 2 005 |
| Финансови предприятия | - | - | - | - | - | - | - | - | - | - | - | - | - |
| Домакинства и НТООД | 3 549 652 | 3 630 799 | 3 865 406 | 3 966 548 | 4 061 588 | 4 155 621 | 4 212 707 | 4 260 700 | 4 297 234 | 4 430 306 | 4 494 093 | 4 561 924 | 4 634 686 |
| ТЪРГУЕМИ ИНСТРУМЕНТИ (ИЗДАДЕНИ ДЪЛГОВИ ЦЕННИ КНИЖКА ДО 2 ГОДИНИ + АКЦИИ/ДЯЛОВЕ НА ФПП + РЕПО СДЕЛКИ) | 56 008 | 62 109 | 73 127 | 63 309 | 71 354 | 68 755 | 80 094 | 82 038 | 74 318 | 73 318 | 65 222 | 60 724 | 58 838 |
| в левове | 56 008 | 62 109 | 73 127 | 63 309 | 71 354 | 68 755 | 80 094 | 82 038 | 74 318 | 73 318 | 65 222 | 60 724 | 58 838 |
| в чуждестранна валута | - | - | - | - | - | - | - | - | - | - | - | - | - |
| в т.ч. в евро | - | - | - | - | - | - | - | - | - | - | - | - | - |
| Издадени дългови ценни книжка над 2 години в левове | 13 021 765 | 13 054 806 | 13 153 179 | 13 169 286 | 13 287 124 | 13 321 347 | 13 310 928 | 13 358 342 | 13 307 986 | 13 162 502 | 13 266 153 | 9 095 865 ^а | 9 107 906 |
| В ПАРИЧНАТА МАСА | 1 876 698 | 1 912 493 | 1 902 605 | 1 946 138 | 1 979 079 | 2 100 569 | 2 121 287 | 2 160 519 | 2 179 508 | 2 188 185 | 2 194 162 | 2 206 087 | 2 154 492 |
| Депозити с договорен матурирмет над 2 години и депозити, договорени за ползване след предизвестие над 3 месеца в левове | 925 604 | 967 706 | 947 582 | 970 201 | 1 005 023 | 1 014 924 | 1 031 343 | 1 057 254 | 1 048 694 | 1 050 183 | 1 042 836 | 1 047 698 | 994 795 |
| в чуждестранна валута | 951 094 | 944 787 | 955 023 | 975 937 | 974 056 | 1 085 645 | 1 089 944 | 1 103 265 | 1 130 814 | 1 138 002 | 1 151 306 | 1 158 389 | 1 159 697 |
| в т.ч. в евро | 787 628 | 780 802 | 783 138 | 799 089 | 799 773 | 901 686 | 907 642 | 916 131 | 940 170 | 954 492 | 967 962 | 967 959 | 957 523 |
| Издадени дългови ценни книжка над 2 години в левове | 73 928 | 73 928 | 144 338 | 144 338 | 144 338 | 144 338 | 144 338 | 144 338 | 144 436 | 146 979 | 144 770 | 140 942 | 140 544 |
| в чуждестранна валута | 73 928 | 73 928 | 144 338 | 144 338 | 144 338 | 144 338 | 144 338 | 144 338 | 144 436 | 146 979 | 144 770 | 140 942 | 140 544 |
| в т.ч. в евро | 73 928 | 73 928 | 144 338 | 144 338 | 144 338 | 144 338 | 144 338 | 144 338 | 144 436 | 146 979 | 144 770 | 140 942 | 140 544 |
| КАПИТАЛ И РЕЗЕРВИ | 11 071 139 | 11 068 385 | 11 106 236 | 11 078 810 | 11 163 707 | 11 076 440 | 11 045 303 | 11 053 485 | 10 984 042 | 10 827 338 | 10 927 221 | 6 748 836 ^б | 6 812 870 |
| Основен капитал | 4 039 939 | 4 039 940 | 4 060 868 | 4 060 868 | 4 060 868 | 3 938 403 | 3 938 403 | 3 963 403 | 3 973 182 | 3 973 182 | 3 973 182 | 3 973 181 | 3 973 182 |
| Резерви | 5 685 054 | 5 554 792 | 5 542 065 | 5 554 636 | 5 561 204 | 5 506 631 | 5 568 140 | 5 579 576 | 5 621 261 | 5 619 259 | 5 635 289 | 5 537 516 ^б | 5 515 018 |
| Финансов резултат | 1 346 146 | 1 473 653 | 1 503 303 | 1 463 306 | 1 541 635 | 1 631 406 | 1 538 760 | 1 510 506 | 1 389 599 | 1 234 897 | 1 318 750 | -2 761 861 ^б | -2 075 330 |

* Включва издадените дългови ценни книжка и акции/дялове на фондовите на паричния пазар (ФПП), държани от нерезиденти.

** Показателят се съставя за целите на паричната статистика и методологически се различава от изчисленията за минималните задължителни резерви на банките, изчислявани съгласно Наредба № 21 за задължителните минимални резерви, които банките поддържат при Българската народна банка.

Забележка: Предварителни данни.

Източници: други ПФИ.

1.3.5. ЧУЖДЕСТРАННИ АКТИВИ И ПАСИВИ НА БНБ

| | X.2013 | XI.2013 | XII.2013 | I.2014 | II.2014 | III.2014 | IV.2014 | V.2014 | VI.2014 | VII.2014 | VIII.2014 | IX.2014 | X.2014 |
|--|-------------------|-------------------|-------------------|-------------------|-------------------|-------------------|-------------------|-------------------|-------------------|-------------------|-------------------|-------------------|-------------------|
| Валутен курс: лв. за 1 шдл. | 1.43379 | 1.43695 | 1.41902 | 1.44705 | 1.41593 | 1.41850 | 1.41215 | 1.43737 | 1.43200 | 1.46187 | 1.48304 | 1.55434 | 1.56167 |
| лв. за 1 евро | 1.95583 | 1.95583 | 1.95583 | 1.95583 | 1.95583 | 1.95583 | 1.95583 | 1.95583 | 1.95583 | 1.95583 | 1.95583 | 1.95583 | 1.95583 |
| ЧУЖДЕСТРАННИ АКТИВИ НА БНБ | 28 294 648 | 27 976 663 | 28 243 294 | 27 156 423 | 26 605 639 | 27 331 920 | 27 530 726 | 27 056 151 | 28 041 136 | 29 629 456 | 30 012 584 | 30 469 594 | 30 501 383 |
| Международни резерви | 28 264 947 | 27 946 962 | 28 214 542 | 27 127 714 | 26 576 930 | 27 303 211 | 27 502 017 | 27 027 442 | 28 012 427 | 29 600 747 | 29 983 875 | 30 440 885 | 30 472 674 |
| Каса в чуждестранна валута | 23 355 | 21 394 | 19 364 | 93 606 | 91 192 | 89 184 | 84 876 | 81 526 | 156 790 | 244 485 | 241 557 | 230 591 | 314 773 |
| в т.ч. в евро | 22 692 | 20 557 | 18 479 | 92 703 | 90 450 | 88 357 | 84 198 | 80 793 | 155 896 | 243 657 | 240 743 | 229 521 | 313 871 |
| Пригласявани СПТ | 1 348 684 | 1 349 172 | 1 336 494 | 1 357 759 | 1 339 997 | 1 340 896 | 1 338 395 | 1 354 195 | 1 333 877 | 1 369 088 | 1 377 190 | 1 409 366 | 1 411 953 |
| Монетарно злато | 2 453 203 | 2 301 330 | 2 197 197 | 2 315 177 | 2 418 744 | 2 364 238 | 2 351 606 | 2 318 160 | 2 420 583 | 2 434 047 | 2 456 543 | 2 416 898 | 2 350 886 |
| Монетарно злато в трезора на БНБ | 979 163 | 918 424 | 876 749 | 923 693 | 964 941 | 943 081 | 937 831 | 924 195 | 970 236 | 970 236 | 979 168 | 963 223 | 936 642 |
| Монетарно злато, депозирано при перезидентни | 1 474 040 | 1 382 906 | 1 320 448 | 1 391 484 | 1 453 803 | 1 421 157 | 1 413 733 | 1 393 965 | 1 455 667 | 1 463 811 | 1 477 375 | 1 453 675 | 1 414 244 |
| Вземания от нерезидентни банки | 14 459 644 | 14 980 140 | 15 600 937 | 14 224 993 | 14 364 970 | 15 149 815 | 15 353 471 | 15 254 271 | 16 225 613 | 17 471 346 | 18 162 527 | 19 008 293 | 18 274 836 |
| Резервна позиция в МВФ | 75 201 | 75 228 | 74 521 | 75 707 | 74 716 | 74 766 | 74 627 | 75 508 | 75 490 | 76 338 | 76 790 | 78 584 | 78 728 |
| Депозити | 4 670 952 | 4 586 610 | 4 962 017 | 3 261 467 | 3 471 264 | 4 241 541 | 4 282 715 | 3 651 683 | 4 401 885 | 4 387 649 | 4 574 645 | 4 558 335 | 4 271 266 |
| Овърнати депозити | 3 150 618 | 851 773 | 1 491 220 | 595 381 | 617 118 | 2 646 272 | 469 875 | 1 312 241 | 2 564 920 | 2 294 470 | 1 933 053 | 1 286 648 | 1 398 072 |
| в левове | - | - | - | - | - | - | - | - | - | - | - | - | - |
| в чуждестранна валута | 3 150 618 | 851 773 | 1 491 220 | 595 381 | 617 118 | 2 646 272 | 469 875 | 1 312 241 | 2 564 920 | 2 294 470 | 1 933 053 | 1 286 648 | 1 398 072 |
| в т.ч. в евро | 3 140 653 | 840 902 | 1 481 244 | 585 530 | 605 933 | 2 636 060 | 460 220 | 1 308 847 | 2 556 389 | 2 286 399 | 1 844 940 | 1 195 614 | 1 394 754 |
| Депозити с договорен матурирет | 1 520 334 | 3 734 837 | 3 470 797 | 2 666 086 | 2 854 146 | 1 595 269 | 3 812 840 | 2 339 442 | 1 836 965 | 2 093 179 | 2 641 592 | 3 271 687 | 2 873 194 |
| в левове | - | - | - | - | - | - | - | - | - | - | - | - | - |
| в чуждестранна валута | 1 520 334 | 3 734 837 | 3 470 797 | 2 666 086 | 2 854 146 | 1 595 269 | 3 812 840 | 2 339 442 | 1 836 965 | 2 093 179 | 2 641 592 | 3 271 687 | 2 873 194 |
| в т.ч. в евро | 1 520 334 | 3 734 837 | 3 470 797 | 2 666 086 | 2 854 146 | 1 595 269 | 3 812 840 | 2 339 442 | 1 836 965 | 2 093 179 | 2 641 592 | 3 271 687 | 2 873 194 |
| Депозити, договорени за ползване след предизвестие | - | - | - | - | - | - | - | - | - | - | - | - | - |
| в левове | - | - | - | - | - | - | - | - | - | - | - | - | - |
| в чуждестранна валута | - | - | - | - | - | - | - | - | - | - | - | - | - |
| в т.ч. в евро | - | - | - | - | - | - | - | - | - | - | - | - | - |
| Репо сделки | - | - | - | - | - | - | - | - | - | - | - | - | - |
| в левове | - | - | - | - | - | - | - | - | - | - | - | - | - |
| в чуждестранна валута | - | - | - | - | - | - | - | - | - | - | - | - | - |
| в т.ч. в евро | - | - | - | - | - | - | - | - | - | - | - | - | - |
| Ценни книжа, различни от акции | 9 713 491 | 10 318 302 | 10 564 399 | 10 887 819 | 10 818 990 | 10 833 508 | 10 996 132 | 11 527 080 | 11 748 238 | 13 007 359 | 13 511 092 | 14 371 374 | 13 924 842 |
| в левове | - | - | - | - | - | - | - | - | - | - | - | - | - |
| в чуждестранна валута | 9 713 491 | 10 318 302 | 10 564 399 | 10 887 819 | 10 818 990 | 10 833 508 | 10 996 132 | 11 527 080 | 11 748 238 | 13 007 359 | 13 511 092 | 14 371 374 | 13 924 842 |
| в т.ч. в евро | 9 713 491 | 10 318 302 | 10 564 399 | 10 887 819 | 10 818 990 | 10 833 508 | 10 996 132 | 11 527 080 | 11 748 238 | 13 007 359 | 13 511 092 | 14 371 374 | 13 924 842 |
| Вземания от нерезидентни правителства | 8 444 449 | 8 003 659 | 7 988 194 | 7 605 588 | 6 817 477 | 6 972 535 | 6 526 484 | 6 269 155 | 6 107 639 | 6 063 184 | 5 817 772 | 5 147 764 | 5 389 575 |
| Ценни книжа, различни от акции | 8 444 449 | 8 003 659 | 7 988 194 | 7 605 588 | 6 817 477 | 6 972 535 | 6 526 484 | 6 269 155 | 6 107 639 | 6 063 184 | 5 817 772 | 5 147 764 | 5 389 575 |
| в левове | - | - | - | - | - | - | - | - | - | - | - | - | - |
| в чуждестранна валута | 8 444 449 | 8 003 659 | 7 988 194 | 7 605 588 | 6 817 477 | 6 972 535 | 6 526 484 | 6 269 155 | 6 107 639 | 6 063 184 | 5 817 772 | 5 147 764 | 5 389 575 |
| в т.ч. в евро | 8 444 449 | 8 003 659 | 7 988 194 | 7 605 588 | 6 817 477 | 6 972 535 | 6 526 484 | 6 269 155 | 6 107 639 | 6 063 184 | 5 817 772 | 5 147 764 | 5 389 575 |
| Вземания от други перезиденти | 1 518 028 | 1 284 674 | 1 066 235 | 1 513 138 | 1 530 041 | 1 364 114 | 1 831 575 | 1 734 033 | 1 705 050 | 1 998 222 | 1 910 755 | 2 210 917 | 2 707 280 |
| Ценни книжа, различни от акции | 1 518 028 | 1 284 674 | 1 066 235 | 1 513 138 | 1 530 041 | 1 364 114 | 1 831 575 | 1 734 033 | 1 705 050 | 1 998 222 | 1 910 755 | 2 210 917 | 2 707 280 |
| в левове | - | - | - | - | - | - | - | - | - | - | - | - | - |
| в чуждестранна валута | 1 518 028 | 1 284 674 | 1 066 235 | 1 513 138 | 1 530 041 | 1 364 114 | 1 831 575 | 1 734 033 | 1 705 050 | 1 998 222 | 1 910 755 | 2 210 917 | 2 707 280 |
| в т.ч. в евро | 1 518 028 | 1 284 674 | 1 066 235 | 1 513 138 | 1 530 041 | 1 364 114 | 1 831 575 | 1 734 033 | 1 705 050 | 1 998 222 | 1 910 755 | 2 210 917 | 2 707 280 |
| Вземания по лихви | 17 584 | 6 593 | 6 121 | 17 453 | 14 509 | 22 429 | 15 607 | 16 102 | 42 875 | 20 375 | 17 531 | 17 056 | 23 371 |
| в левове | - | - | - | - | - | - | - | - | - | - | - | - | - |
| в чуждестранна валута | 17 584 | 6 593 | 6 121 | 17 453 | 14 509 | 22 429 | 15 607 | 16 102 | 42 875 | 20 375 | 17 531 | 17 056 | 23 371 |
| в т.ч. в евро | 17 292 | 6 449 | 5 841 | 17 026 | 14 235 | 21 974 | 15 117 | 15 887 | 42 611 | 19 964 | 17 261 | 16 804 | 23 054 |
| Други чуждестранни активи | 29 701 | 29 701 | 28 752 | 28 709 | 28 709 | 28 709 | 28 709 | 28 709 | 28 709 | 28 709 | 28 709 | 28 709 | 28 709 |
| Вземания от нерезидентни банки | 29 665 | 29 665 | 28 716 | 28 673 | 28 673 | 28 673 | 28 673 | 28 673 | 28 673 | 28 673 | 28 673 | 28 673 | 28 673 |

(продължава)

1.3.5. ЧУЖДЕСТРАННИ АКТИВИ И ПАСИВИ НА БНБ

(продължение)

| | X.2013 | XI.2013 | XII.2013 | I.2014 | II.2014 | III.2014 | IV.2014 | V.2014 | VI.2014 | VII.2014 | VIII.2014 | IX.2014 | X.2014 | (хил. лв.) |
|--|------------------|------------------|------------------|------------------|------------------|------------------|------------------|------------------|------------------|------------------|------------------|------------------|------------------|------------|
| Ценни книжа, различни от акции | - | - | - | - | - | - | - | - | - | - | - | - | - | - |
| в левове | - | - | - | - | - | - | - | - | - | - | - | - | - | - |
| в чуждестранна валута | - | - | - | - | - | - | - | - | - | - | - | - | - | - |
| в т.ч. в евро | - | - | - | - | - | - | - | - | - | - | - | - | - | - |
| Акции и други капиталови инструменти | 29 665 | 29 665 | 28 716 | 28 673 | 28 673 | 28 673 | 28 673 | 28 673 | 28 673 | 28 673 | 28 673 | 28 673 | 28 673 | 28 673 |
| в левове | - | - | - | - | - | - | - | - | - | - | - | - | - | - |
| в чуждестранна валута | 29 665 | 29 665 | 28 716 | 28 673 | 28 673 | 28 673 | 28 673 | 28 673 | 28 673 | 28 673 | 28 673 | 28 673 | 28 673 | 28 673 |
| в т.ч. в евро | 6 863 | 6 863 | 6 863 | 6 820 | 6 820 | 6 820 | 6 820 | 6 820 | 6 820 | 6 820 | 6 820 | 6 820 | 6 820 | 6 820 |
| Вземания от нерезидентни правителства | - | - | - | - | - | - | - | - | - | - | - | - | - | - |
| Ценни книжа, различни от акции | - | - | - | - | - | - | - | - | - | - | - | - | - | - |
| в левове | - | - | - | - | - | - | - | - | - | - | - | - | - | - |
| в чуждестранна валута | - | - | - | - | - | - | - | - | - | - | - | - | - | - |
| в т.ч. в евро | - | - | - | - | - | - | - | - | - | - | - | - | - | - |
| Акции и други капиталови инструменти | - | - | - | - | - | - | - | - | - | - | - | - | - | - |
| в левове | - | - | - | - | - | - | - | - | - | - | - | - | - | - |
| в чуждестранна валута | - | - | - | - | - | - | - | - | - | - | - | - | - | - |
| в т.ч. в евро | - | - | - | - | - | - | - | - | - | - | - | - | - | - |
| Вземания от други нерезиденти | 36 | 36 | 36 | 36 | 36 | 36 | 36 | 36 | 36 | 36 | 36 | 36 | 36 | 36 |
| Депозити | - | - | - | - | - | - | - | - | - | - | - | - | - | - |
| в левове | - | - | - | - | - | - | - | - | - | - | - | - | - | - |
| в чуждестранна валута | - | - | - | - | - | - | - | - | - | - | - | - | - | - |
| в т.ч. в евро | - | - | - | - | - | - | - | - | - | - | - | - | - | - |
| Ценни книжа, различни от акции | - | - | - | - | - | - | - | - | - | - | - | - | - | - |
| в левове | - | - | - | - | - | - | - | - | - | - | - | - | - | - |
| в чуждестранна валута | - | - | - | - | - | - | - | - | - | - | - | - | - | - |
| в т.ч. в евро | - | - | - | - | - | - | - | - | - | - | - | - | - | - |
| Акции и други капиталови инструменти | 36 | 36 | 36 | 36 | 36 | 36 | 36 | 36 | 36 | 36 | 36 | 36 | 36 | 36 |
| в левове | - | - | - | - | - | - | - | - | - | - | - | - | - | - |
| в чуждестранна валута | 36 | 36 | 36 | 36 | 36 | 36 | 36 | 36 | 36 | 36 | 36 | 36 | 36 | 36 |
| в т.ч. в евро | - | - | - | - | - | - | - | - | - | - | - | - | - | - |
| ЧУЖДЕСТРАННИ ПАСИВИ | 1 389 407 | 1 394 244 | 1 419 472 | 1 497 406 | 1 421 590 | 1 379 304 | 1 364 692 | 1 447 255 | 1 404 478 | 1 393 518 | 1 385 841 | 1 454 249 | 1 478 902 | |
| Задължения към нерезидентни банки | 1 347 121 | 1 347 604 | 1 334 940 | 1 356 181 | 1 338 434 | 1 339 333 | 1 336 833 | 1 352 620 | 1 352 302 | 1 367 494 | 1 375 582 | 1 407 720 | 1 410 304 | |
| Депозити | - | - | - | - | - | - | - | - | - | - | - | - | - | - |
| Овърнйт депозити | - | - | - | - | - | - | - | - | - | - | - | - | - | - |
| в левове | - | - | - | - | - | - | - | - | - | - | - | - | - | - |
| в чуждестранна валута | - | - | - | - | - | - | - | - | - | - | - | - | - | - |
| в т.ч. в евро | - | - | - | - | - | - | - | - | - | - | - | - | - | - |
| Депозити с договорен матуритет | - | - | - | - | - | - | - | - | - | - | - | - | - | - |
| в левове | - | - | - | - | - | - | - | - | - | - | - | - | - | - |
| в чуждестранна валута | - | - | - | - | - | - | - | - | - | - | - | - | - | - |
| в т.ч. в евро | - | - | - | - | - | - | - | - | - | - | - | - | - | - |
| Депозити, договорени за ползване след предизвестие | - | - | - | - | - | - | - | - | - | - | - | - | - | - |
| в левове | - | - | - | - | - | - | - | - | - | - | - | - | - | - |
| в чуждестранна валута | - | - | - | - | - | - | - | - | - | - | - | - | - | - |
| в т.ч. в евро | - | - | - | - | - | - | - | - | - | - | - | - | - | - |
| Задължения към МВФ | 1 347 121 | 1 347 604 | 1 334 940 | 1 356 181 | 1 338 434 | 1 339 333 | 1 336 833 | 1 352 620 | 1 352 302 | 1 367 494 | 1 375 582 | 1 407 720 | 1 410 304 | |
| Кредити | - | - | - | - | - | - | - | - | - | - | - | - | - | - |
| в левове | - | - | - | - | - | - | - | - | - | - | - | - | - | - |
| в чуждестранна валута | - | - | - | - | - | - | - | - | - | - | - | - | - | - |
| в т.ч. в евро | - | - | - | - | - | - | - | - | - | - | - | - | - | - |

1.3.5. ЧУЖДЕСТРАННИ АКТИВИ И ПАСИВИ НА БНБ
(продължение)

| | X.2013 | XI.2013 | XII.2013 | I.2014 | II.2014 | III.2014 | IV.2014 | V.2014 | VI.2014 | VII.2014 | VIII.2014 | IX.2014 | X.2014 |
|--|-----------|-----------|-----------|-----------|-----------|-----------|-----------|-----------|-----------|-----------|-----------|-----------|-----------|
| Разпределени СПТ | 1 347 121 | 1 347 604 | 1 334 940 | 1 356 181 | 1 338 434 | 1 339 333 | 1 336 633 | 1 352 620 | 1 352 302 | 1 367 494 | 1 375 582 | 1 407 720 | 1 410 304 |
| Задължения към нерезидентни правителства | 42 032 | 46 536 | 84 296 | 140 843 | 83 033 | 39 706 | 27 452 | 94 504 | 51 944 | 25 708 | 10 169 | 46 383 | 68 410 |
| Депозити | 42 032 | 46 536 | 84 296 | 140 843 | 83 033 | 39 706 | 27 452 | 94 504 | 51 944 | 25 708 | 10 169 | 46 383 | 68 410 |
| Овърнйт депозити | 29 242 | 32 885 | 37 868 | 26 290 | 18 256 | 8 567 | 6 800 | 31 287 | 7 407 | 17 949 | 3 636 | 41 140 | 63 136 |
| в левове | | | | | | | | | | | | | |
| в чуждестранна валута | 12 790 | 13 651 | 46 428 | 114 553 | 64 777 | 31 139 | 20 652 | 63 217 | 44 537 | 7 759 | 6 533 | 5 243 | 5 274 |
| в т.ч. в евро | 12 790 | 13 651 | 46 428 | 114 553 | 64 777 | 31 139 | 20 652 | 63 217 | 44 537 | 7 759 | 6 533 | 5 243 | 5 274 |
| Депозити с договорен матурирет | - | - | - | - | - | - | - | - | - | - | - | - | - |
| в левове | - | - | - | - | - | - | - | - | - | - | - | - | - |
| в чуждестранна валута | - | - | - | - | - | - | - | - | - | - | - | - | - |
| в т.ч. в евро | - | - | - | - | - | - | - | - | - | - | - | - | - |
| Задължения към други нерезиденти | - | - | - | - | - | - | - | - | - | - | - | - | - |
| Депозити | - | - | 4 | 4 | 4 | 4 | 4 | 4 | 10 | 4 | 4 | 4 | 4 |
| Овърнйт депозити | - | - | 4 | 4 | 4 | 4 | 4 | 4 | 10 | 4 | 4 | 4 | 4 |
| в левове | - | - | 4 | 4 | 4 | 4 | 4 | 4 | 10 | 4 | 4 | 4 | 4 |
| в чуждестранна валута | - | - | 4 | 4 | 4 | 4 | 4 | 4 | 10 | 4 | 4 | 4 | 4 |
| в т.ч. в евро | - | - | - | - | - | - | - | - | - | - | - | - | - |
| Депозити с договорен матурирет | - | - | - | - | - | - | - | - | - | - | - | - | - |
| в левове | - | - | - | - | - | - | - | - | - | - | - | - | - |
| в чуждестранна валута | - | - | - | - | - | - | - | - | - | - | - | - | - |
| в т.ч. в евро | - | - | - | - | - | - | - | - | - | - | - | - | - |
| Депозити, договорени за ползване след предизвестие | - | - | - | - | - | - | - | - | - | - | - | - | - |
| в левове | - | - | - | - | - | - | - | - | - | - | - | - | - |
| в чуждестранна валута | - | - | - | - | - | - | - | - | - | - | - | - | - |
| в т.ч. в евро | - | - | - | - | - | - | - | - | - | - | - | - | - |
| Задължения по лихви | 254 | 104 | 232 | 378 | 119 | 261 | 403 | 127 | 222 | 312 | 86 | 142 | 184 |
| в левове | - | - | - | - | - | - | - | - | - | - | - | - | - |
| в чуждестранна валута | 254 | 104 | 232 | 378 | 119 | 261 | 403 | 127 | 222 | 312 | 86 | 142 | 184 |
| в т.ч. в евро | - | - | - | - | - | - | - | - | - | - | - | - | - |

Източник: БНБ.

1.3.6. КРЕДИТИ НА НЕФІНАНСОВИ ПРІДПРИЯТТЯ, ДОМАКІНСТВА І НГООД

| | (ХІЛ. ЛВ.) | | | | | | | | | | | | |
|---|-------------------|-------------------|-------------------|-------------------|-------------------|-------------------|-------------------|-------------------|-------------------|-------------------|-------------------|-------------------|-------------------|
| | X.2013 | XI.2013 | XII.2013 | I.2014 | II.2014 | III.2014 | IV.2014 | V.2014 | VI.2014 | VII.2014 | VIII.2014 | IX.2014 | X.2014 |
| Валутен курс: лв. за 1 ш.д. | 1.43379 | 1.45695 | 1.41902 | 1.44705 | 1.41593 | 1.41850 | 1.41215 | 1.43737 | 1.43200 | 1.46187 | 1.48304 | 1.55434 | 1.56167 |
| лв. за 1 євро | 1.95583 | 1.95583 | 1.95583 | 1.95583 | 1.95583 | 1.95583 | 1.95583 | 1.95583 | 1.95583 | 1.95583 | 1.95583 | 1.95583 | 1.95583 |
| НЕФІНАНСОВИ ПРІДПРИЯТТЯ | 35 116 567 | 35 000 895 | 35 089 493 | 34 898 607 | 35 218 827 | 35 477 756 | 35 802 974 | 35 838 460 | 36 000 595 | 35 925 905 | 35 850 637 | 36 117 603 | 36 153 669 |
| Овердрафт | 9 559 785 | 9 298 845 | 9 328 866 | 9 168 137 | 9 326 395 | 9 307 546 | 9 525 958 | 9 422 832 | 9 582 221 | 9 617 262 | 9 624 910 | 9 682 347 | 9 705 140 |
| в левове | 4 010 590 | 4 039 843 | 4 120 304 | 3 970 690 | 4 070 103 | 4 076 903 | 4 163 900 | 4 151 442 | 4 340 917 | 4 275 868 | 4 355 898 | 4 450 899 | 4 429 072 |
| в чуждестранна валюта | 5 349 195 | 5 259 002 | 5 208 562 | 5 197 447 | 5 256 292 | 5 230 643 | 5 362 058 | 5 271 390 | 5 241 304 | 5 341 394 | 5 269 012 | 5 231 448 | 5 276 068 |
| в т.ч. в євро | 5 082 941 | 4 995 179 | 4 957 653 | 4 925 093 | 4 964 635 | 4 922 468 | 5 058 343 | 4 964 624 | 4 927 528 | 5 002 252 | 4 920 642 | 4 870 844 | 4 918 651 |
| Редовни | 25 756 782 | 25 702 050 | 25 760 627 | 25 892 432 | 25 892 432 | 26 170 210 | 26 277 016 | 26 415 628 | 26 418 374 | 26 310 648 | 26 225 727 | 26 435 256 | 26 448 529 |
| Кредити до 1 година в левове | 19 300 860 | 19 279 606 | 19 419 663 | 19 422 153 | 19 529 725 | 19 844 222 | 19 999 790 | 20 121 181 | 20 164 247 | 20 061 544 | 19 925 094 | 19 877 966 | 19 812 920 |
| Кредити до 1 година в чуждестранна валюта | 853 045 | 873 671 | 972 070 | 878 754 | 935 260 | 1 022 663 | 942 665 | 856 075 | 770 884 | 774 101 | 789 010 | 759 982 | 585 943 |
| в т.ч. в євро | 487 624 | 499 203 | 575 536 | 488 021 | 528 164 | 581 303 | 525 583 | 409 215 | 397 199 | 399 191 | 413 589 | 451 106 | 322 726 |
| в чуждестранна валюта | 365 421 | 374 468 | 396 534 | 390 733 | 407 096 | 441 360 | 417 082 | 446 860 | 373 685 | 374 910 | 375 421 | 308 876 | 263 217 |
| Кредити над 1 до 5 години в левове | 301 250 | 307 319 | 353 151 | 334 924 | 347 000 | 378 067 | 360 391 | 396 209 | 369 035 | 373 718 | 374 029 | 307 215 | 260 970 |
| Кредити над 1 до 5 години в чуждестранна валюта | 6 320 137 | 6 293 604 | 6 229 352 | 6 183 124 | 6 212 547 | 6 341 428 | 6 506 540 | 6 666 575 | 6 507 710 | 6 466 533 | 6 489 899 | 6 454 139 | 6 591 284 |
| в т.ч. в євро | 1 681 698 | 1 649 383 | 1 653 999 | 1 658 897 | 1 668 853 | 1 694 666 | 1 767 347 | 1 923 515 | 2 005 791 | 2 025 267 | 2 052 252 | 2 044 061 | 2 272 808 |
| Кредити над 5 години в левове | 4 638 439 | 4 644 221 | 4 553 353 | 4 524 227 | 4 543 694 | 4 646 762 | 4 739 193 | 4 743 060 | 4 501 919 | 4 441 266 | 4 437 647 | 4 410 078 | 4 318 476 |
| Кредити над 5 години в чуждестранна валюта | 4 533 518 | 4 565 109 | 4 469 011 | 4 438 057 | 4 457 458 | 4 552 167 | 4 620 612 | 4 619 934 | 4 320 550 | 4 264 280 | 4 256 655 | 4 221 528 | 4 128 591 |
| в т.ч. в євро | 12 127 678 | 12 112 331 | 12 218 241 | 12 360 275 | 12 381 918 | 12 480 131 | 12 550 385 | 12 598 531 | 12 885 653 | 12 820 910 | 12 646 185 | 12 663 845 | 12 635 693 |
| Кредити над 5 години в левове | 2 177 179 | 2 205 109 | 2 249 922 | 2 310 591 | 2 350 424 | 2 421 147 | 2 484 699 | 2 543 441 | 2 545 090 | 2 561 924 | 2 542 966 | 2 511 924 | 2 628 615 |
| Кредити над 5 години в чуждестранна валюта | 9 950 499 | 9 907 227 | 9 968 319 | 10 049 684 | 10 031 494 | 10 058 984 | 10 065 886 | 10 095 090 | 10 340 563 | 10 282 944 | 10 085 291 | 10 051 921 | 10 007 778 |
| в т.ч. в євро | 9 536 838 | 9 505 439 | 9 572 512 | 9 659 242 | 9 649 579 | 9 671 239 | 9 680 570 | 9 710 203 | 9 960 352 | 9 900 383 | 9 702 848 | 9 652 349 | 9 606 797 |
| Лоши і реструктуровані* в левове | 6 455 922 | 6 422 444 | 6 340 964 | 6 308 317 | 6 362 707 | 6 325 988 | 6 272 226 | 6 294 447 | 6 254 127 | 6 247 099 | 6 300 633 | 6 557 290 | 6 635 609 |
| Лоши і реструктуровані* в чуждестранна валюта | 1 201 756 | 1 205 923 | 1 185 715 | 1 197 808 | 1 205 796 | 1 174 230 | 1 177 576 | 1 190 412 | 1 190 556 | 1 184 939 | 1 167 301 | 1 189 190 | 1 188 561 |
| в т.ч. в євро | 5 254 166 | 5 216 521 | 5 155 249 | 5 110 509 | 5 156 911 | 5 151 758 | 5 099 650 | 5 104 035 | 5 063 571 | 5 062 160 | 5 133 332 | 5 368 100 | 5 447 048 |
| в чуждестранна валюта | 5 226 756 | 5 189 068 | 5 129 854 | 5 082 854 | 5 125 960 | 5 122 604 | 5 070 727 | 5 076 170 | 5 034 972 | 5 026 560 | 5 097 712 | 5 331 734 | 5 411 836 |
| в т.ч. в євро | 18 540 022 | 18 497 348 | 18 684 906 | 18 591 915 | 18 538 189 | 18 551 620 | 18 568 050 | 18 610 412 | 18 639 076 | 18 622 778 | 18 575 360 | 18 589 330 | 18 541 349 |
| Овердрафт | 1 563 112 | 1 551 924 | 1 548 358 | 1 521 150 | 1 519 173 | 1 537 576 | 1 542 438 | 1 566 339 | 1 566 985 | 1 563 107 | 1 579 573 | 1 569 938 | 1 569 938 |
| в левове | 1 375 900 | 1 363 633 | 1 359 477 | 1 332 857 | 1 331 957 | 1 347 319 | 1 346 676 | 1 370 665 | 1 373 592 | 1 371 637 | 1 368 886 | 1 389 825 | 1 384 769 |
| в чуждестранна валюта | 187 212 | 188 291 | 188 881 | 188 293 | 187 216 | 190 257 | 195 808 | 195 674 | 193 393 | 191 470 | 187 724 | 189 748 | 185 179 |
| в т.ч. в євро | 183 299 | 183 586 | 183 281 | 184 597 | 183 581 | 185 203 | 190 228 | 189 125 | 187 436 | 185 653 | 184 615 | 186 431 | 181 819 |
| Потребителські кредити | 7 289 972 | 7 277 343 | 7 428 080 | 7 397 197 | 7 380 674 | 7 278 158 | 7 314 119 | 7 335 213 | 7 352 206 | 7 356 594 | 7 354 924 | 7 357 882 | 7 344 392 |
| Редовни | 6 126 711 | 6 130 975 | 6 190 037 | 6 153 441 | 6 133 034 | 6 053 500 | 6 087 642 | 6 103 485 | 6 129 839 | 6 134 374 | 6 142 604 | 6 144 198 | 6 145 559 |
| в левове | 36 400 | 37 426 | 40 346 | 38 367 | 37 456 | 36 626 | 37 882 | 39 423 | 41 109 | 41 261 | 41 684 | 43 195 | 43 086 |
| в чуждестранна валюта | 32 826 | 34 358 | 38 640 | 36 796 | 36 014 | 35 285 | 36 532 | 38 635 | 39 243 | 39 544 | 40 749 | 42 248 | 42 194 |
| в т.ч. в євро | 3 574 | 3 068 | 1 706 | 1 571 | 1 442 | 1 341 | 1 350 | 788 | 1 866 | 1 717 | 935 | 947 | 829 |
| Кредити над 1 до 5 години в левове | 2 159 | 1 633 | 1 511 | 1 375 | 1 396 | 1 295 | 1 308 | 750 | 1 802 | 1 654 | 866 | 876 | 829 |
| Кредити над 1 до 5 години в чуждестранна валюта | 1 044 055 | 1 047 865 | 1 047 387 | 1 041 506 | 1 035 793 | 1 032 215 | 1 042 383 | 1 054 978 | 1 066 085 | 1 074 144 | 1 082 567 | 1 089 436 | 1 098 401 |
| в т.ч. в євро | 906 111 | 913 235 | 912 760 | 909 504 | 906 502 | 909 131 | 922 431 | 932 553 | 944 380 | 955 404 | 966 495 | 975 890 | 988 510 |
| в чуждестранна валюта | 137 940 | 134 630 | 134 627 | 132 002 | 129 291 | 123 084 | 119 952 | 122 425 | 121 705 | 116 740 | 116 072 | 113 546 | 109 891 |
| в т.ч. в євро | 137 800 | 134 477 | 134 488 | 131 869 | 129 112 | 122 897 | 119 759 | 122 221 | 121 509 | 118 557 | 115 892 | 113 358 | 109 629 |
| Кредити над 5 години в левове | 5 046 256 | 5 045 684 | 5 102 304 | 5 073 568 | 5 059 785 | 4 984 659 | 5 007 377 | 5 009 084 | 5 022 645 | 5 018 969 | 5 014 353 | 5 011 567 | 5 004 072 |
| Кредити над 5 години в чуждестранна валюта | 3 689 029 | 3 696 170 | 3 748 271 | 3 731 844 | 3 730 334 | 3 723 982 | 3 756 486 | 3 771 352 | 3 797 688 | 3 813 248 | 3 825 256 | 3 834 432 | 3 849 810 |
| в т.ч. в євро | 1 357 227 | 1 349 514 | 1 354 033 | 1 341 724 | 1 329 451 | 1 260 671 | 1 250 891 | 1 224 957 | 1 224 957 | 1 205 721 | 1 193 097 | 1 177 135 | 1 154 262 |
| в чуждестранна валюта | 1 338 707 | 1 330 958 | 1 335 485 | 1 323 127 | 1 311 068 | 1 242 415 | 1 232 963 | 1 208 395 | 1 189 805 | 1 177 308 | 1 177 308 | 1 161 653 | 1 139 401 |
| в т.ч. в євро | 1 163 261 | 1 146 368 | 1 238 043 | 1 243 756 | 1 247 640 | 1 224 658 | 1 226 477 | 1 231 728 | 1 222 367 | 1 222 220 | 1 212 320 | 1 213 684 | 1 198 833 |
| Лоши і реструктуровані* в левове | 915 766 | 899 649 | 960 046 | 962 666 | 962 835 | 959 894 | 959 880 | 964 919 | 959 334 | 960 719 | 951 483 | 952 166 | 939 575 |
| в чуждестранна валюта | 247 495 | 246 719 | 277 997 | 281 096 | 284 805 | 264 764 | 266 597 | 266 809 | 263 033 | 261 501 | 260 837 | 261 518 | 259 258 |
| в т.ч. в євро | 232 375 | 231 920 | 263 359 | 266 611 | 269 957 | 250 736 | 252 388 | 252 329 | 248 157 | 248 008 | 247 346 | 247 834 | 245 062 |

(продовжує)

1.3.6. КРЕДИТИ НА НЕФИНАНСОВИ ПРЕДПРИЯТИЯ, ДОМАКИНСТВА И НТООД

(продължение)

(хил. лв.)

| | X.2013 | XI.2013 | XII.2013 | I.2014 | II.2014 | III.2014 | IV.2014 | V.2014 | VI.2014 | VII.2014 | VIII.2014 | IX.2014 | X.2014 |
|---------------------------|-----------|-----------|-----------|-----------|-----------|-----------|-----------|-----------|-----------|-----------|-----------|-----------|-----------|
| Жилищни кредити | 8 795 388 | 8 780 954 | 8 830 518 | 8 828 399 | 8 807 681 | 8 874 404 | 8 892 404 | 8 886 773 | 8 891 355 | 8 878 343 | 8 839 674 | 8 829 511 | 8 812 483 |
| Редовни | 6 860 780 | 6 864 410 | 6 921 008 | 6 901 808 | 6 880 173 | 6 969 273 | 6 982 054 | 6 962 790 | 6 967 303 | 6 953 666 | 6 918 766 | 6 913 216 | 6 902 567 |
| Кредити до 1 година | 230 | 212 | 220 | 208 | 195 | 251 | 536 | 770 | 959 | 1 069 | 1 161 | 1 281 | 1 071 |
| в левове | 214 | 198 | 208 | 198 | 187 | 245 | 455 | 691 | 882 | 992 | 1 084 | 1 199 | 1 015 |
| в чуждестранна валута | 16 | 14 | 12 | 10 | 8 | 6 | 81 | 79 | 77 | 77 | 77 | 82 | 56 |
| в т.ч. в евро | 16 | 14 | 12 | 10 | 8 | 6 | 81 | 79 | 77 | 77 | 77 | 82 | 56 |
| Кредити над 1 до 5 години | 27 095 | 26 741 | 27 543 | 27 137 | 27 021 | 27 820 | 27 820 | 27 820 | 27 883 | 28 112 | 29 303 | 29 519 | 29 064 |
| в левове | 11 685 | 11 858 | 12 893 | 13 029 | 13 271 | 13 938 | 14 562 | 14 846 | 15 262 | 15 781 | 16 911 | 17 316 | 17 239 |
| в чуждестранна валута | 15 410 | 14 883 | 14 650 | 14 108 | 13 750 | 13 882 | 13 259 | 12 974 | 12 621 | 12 331 | 12 392 | 12 203 | 11 825 |
| в т.ч. в евро | 15 258 | 14 836 | 14 605 | 14 064 | 13 710 | 13 773 | 13 186 | 12 902 | 12 551 | 12 237 | 12 300 | 12 110 | 11 733 |
| Кредити над 5 години | 6 833 455 | 6 837 457 | 6 893 245 | 6 874 463 | 6 852 957 | 6 941 202 | 6 953 697 | 6 934 200 | 6 938 461 | 6 924 485 | 6 888 302 | 6 882 416 | 6 872 432 |
| в левове | 2 892 789 | 2 926 167 | 2 975 427 | 2 973 808 | 2 985 600 | 3 027 768 | 3 065 476 | 3 082 396 | 3 123 450 | 3 158 638 | 3 176 508 | 3 220 171 | 3 266 467 |
| в чуждестранна валута | 3 940 666 | 3 911 290 | 3 917 818 | 3 900 655 | 3 867 357 | 3 913 434 | 3 888 221 | 3 851 804 | 3 815 011 | 3 765 847 | 3 711 794 | 3 662 245 | 3 605 965 |
| в т.ч. в евро | 3 875 098 | 3 846 613 | 3 853 856 | 3 837 818 | 3 805 266 | 3 852 752 | 3 827 806 | 3 793 628 | 3 758 151 | 3 710 301 | 3 657 356 | 3 607 670 | 3 553 346 |
| Лоши и реструктурирани* | 1 934 608 | 1 916 544 | 1 909 510 | 1 926 591 | 1 927 508 | 1 905 131 | 1 910 350 | 1 923 938 | 1 924 052 | 1 920 908 | 1 916 295 | 1 916 295 | 1 909 916 |
| в левове | 937 671 | 920 741 | 913 899 | 912 779 | 911 960 | 909 662 | 912 302 | 921 558 | 916 665 | 919 835 | 915 999 | 912 987 | 905 735 |
| в чуждестранна валута | 996 937 | 995 803 | 995 611 | 1 013 812 | 1 015 548 | 995 469 | 997 848 | 1 002 425 | 1 007 387 | 1 004 842 | 1 004 909 | 1 003 308 | 1 004 181 |
| в т.ч. в евро | 941 561 | 939 635 | 938 668 | 955 186 | 956 155 | 935 072 | 937 161 | 941 135 | 944 584 | 944 972 | 943 276 | 942 027 | 939 285 |
| Други кредити | 891 550 | 887 127 | 877 950 | 845 169 | 830 661 | 861 482 | 819 043 | 822 087 | 828 530 | 824 734 | 824 152 | 824 152 | 814 536 |
| Редовни | 663 058 | 660 557 | 651 865 | 619 848 | 605 061 | 610 926 | 579 184 | 583 240 | 589 677 | 587 893 | 586 020 | 584 909 | 580 942 |
| Кредити до 1 година | 20 875 | 22 136 | 21 267 | 12 854 | 9 432 | 8 837 | 10 087 | 11 956 | 11 832 | 15 691 | 18 018 | 16 797 | 17 843 |
| в левове | 20 516 | 21 811 | 20 980 | 12 637 | 9 264 | 8 682 | 9 553 | 11 472 | 11 747 | 15 593 | 17 910 | 16 624 | 17 709 |
| в чуждестранна валута | 359 | 325 | 287 | 217 | 168 | 155 | 534 | 484 | 85 | 98 | 108 | 173 | 134 |
| в т.ч. в евро | 359 | 325 | 287 | 217 | 168 | 155 | 534 | 484 | 85 | 98 | 108 | 173 | 134 |
| Кредити над 1 до 5 години | 229 546 | 226 934 | 226 578 | 206 757 | 193 199 | 194 781 | 196 329 | 199 615 | 204 937 | 205 087 | 204 487 | 202 858 | 197 840 |
| в левове | 170 200 | 170 177 | 168 921 | 156 398 | 145 437 | 145 846 | 148 551 | 152 003 | 156 881 | 159 084 | 161 108 | 160 297 | 157 563 |
| в чуждестранна валута | 59 346 | 56 757 | 57 657 | 50 359 | 47 762 | 48 935 | 47 778 | 47 612 | 48 056 | 46 003 | 43 379 | 42 561 | 40 277 |
| в т.ч. в евро | 53 503 | 50 908 | 51 889 | 50 273 | 47 685 | 48 866 | 47 721 | 46 833 | 47 285 | 45 220 | 42 589 | 41 737 | 39 522 |
| Кредити над 5 години | 412 637 | 411 487 | 404 020 | 400 237 | 402 430 | 407 308 | 372 768 | 371 669 | 372 908 | 367 115 | 363 515 | 365 254 | 365 259 |
| в левове | 216 060 | 216 853 | 220 105 | 220 826 | 223 501 | 225 189 | 202 181 | 203 013 | 204 583 | 204 790 | 203 955 | 206 896 | 209 866 |
| в чуждестранна валута | 196 577 | 194 634 | 183 915 | 179 411 | 178 929 | 182 119 | 170 587 | 168 656 | 168 325 | 162 325 | 159 560 | 158 358 | 155 393 |
| в т.ч. в евро | 195 982 | 194 041 | 183 330 | 178 822 | 178 211 | 181 409 | 169 929 | 167 998 | 167 742 | 161 741 | 158 973 | 157 760 | 154 800 |
| Лоши и реструктурирани* | 228 492 | 226 570 | 226 085 | 223 321 | 225 600 | 250 556 | 239 859 | 238 847 | 238 853 | 236 841 | 238 132 | 237 455 | 233 594 |
| в левове | 139 871 | 138 687 | 140 374 | 139 128 | 139 422 | 151 600 | 143 947 | 142 609 | 143 356 | 142 132 | 144 109 | 143 701 | 141 736 |
| в чуждестранна валута | 88 621 | 87 883 | 85 711 | 86 193 | 86 178 | 98 956 | 95 912 | 96 238 | 95 497 | 94 709 | 94 023 | 93 754 | 91 858 |
| в т.ч. в евро | 87 934 | 87 195 | 85 022 | 85 503 | 85 488 | 98 268 | 95 224 | 95 548 | 94 806 | 94 015 | 93 316 | 93 041 | 91 145 |

* Показателят включва целия размер на балансово отчитаните кредити, които са реструктурирани или са с нарушено обслужване с прозориче над 90 дни (обхваща категориите *необслужвани експозиции, загуба и венчик реструктурирани експозиции* по смисъла на отменената Наредба № 9 на БНБ от 3 април 2008 г. за оценка и класификация на рисковите експозиции на банките и за установяване на специфични провизии за кредитен риск).

Забележка: Предварителни данни.

Източници: други ПФОИ.

1.3.7. ДОПЪЛНИТЕЛНИ ПОКАЗАТЕЛИ КЪМ АНАЛИТИЧНАТА ОТЧЕТНОСТ НА БНБ

| | X.2013 | XI.2013 | XII.2013 | I.2014 | II.2014 | III.2014 | IV.2014 | V.2014 | VI.2014 | VII.2014 | VIII.2014 | IX.2014 | X.2014 |
|--|---------|---------|----------|---------|---------|----------|---------|---------|---------|----------|-----------|---------|---------|
| Валутен курс: лв. за 1 ш.д. | 1.4379 | 1.43695 | 1.41902 | 1.44705 | 1.41593 | 1.41850 | 1.41215 | 1.43737 | 1.43200 | 1.46187 | 1.48304 | 1.55434 | 1.56167 |
| лв. за 1 евро | 1.95583 | 1.95583 | 1.95583 | 1.95583 | 1.95583 | 1.95583 | 1.95583 | 1.95583 | 1.95583 | 1.95583 | 1.95583 | 1.95583 | 1.95583 |
| ЧУЖДЕСТРАННИ АКТИВИ, в т.ч. | | | | | | | | | | | | | |
| Начислени лихви – общо | 17 584 | 6 593 | 6 121 | 17 453 | 14 509 | 22 429 | 15 607 | 16 102 | 42 875 | 20 375 | 17 531 | 17 056 | 23 371 |
| в левове | - | - | - | - | - | - | - | - | - | - | - | - | - |
| в чуждестранна валута | 17 584 | 6 593 | 6 121 | 17 453 | 14 509 | 22 429 | 15 607 | 16 102 | 42 875 | 20 375 | 17 531 | 17 056 | 23 371 |
| в т.ч. в евро | 17 292 | 6 449 | 5 841 | 17 026 | 14 235 | 21 974 | 15 117 | 15 887 | 42 611 | 19 964 | 17 261 | 16 804 | 23 054 |
| в т.ч. начислени лихви по депозити | 677 | 648 | 1 024 | 857 | 618 | 991 | 740 | 470 | 784 | 1 298 | 1 575 | 1 495 | 1 723 |
| в левове | - | - | - | - | - | - | - | - | - | - | - | - | - |
| в чуждестранна валута | 677 | 648 | 1 024 | 857 | 618 | 991 | 740 | 470 | 784 | 1 298 | 1 575 | 1 495 | 1 723 |
| в т.ч. в евро | 385 | 504 | 744 | 450 | 344 | 536 | 250 | 255 | 520 | 887 | 1 305 | 1 243 | 1 406 |
| в т.ч. начислени лихви по ценни книжа, различни от акции | 16 907 | 5 945 | 5 097 | 16 596 | 13 891 | 21 438 | 14 867 | 15 632 | 42 091 | 19 077 | 15 956 | 15 561 | 21 648 |
| в левове | - | - | - | - | - | - | - | - | - | - | - | - | - |
| в чуждестранна валута | 16 907 | 5 945 | 5 097 | 16 596 | 13 891 | 21 438 | 14 867 | 15 632 | 42 091 | 19 077 | 15 956 | 15 561 | 21 648 |
| в т.ч. в евро | 16 907 | 5 945 | 5 097 | 16 596 | 13 891 | 21 438 | 14 867 | 15 632 | 42 091 | 19 077 | 15 956 | 15 561 | 21 648 |
| ДРУГИ АКТИВИ, в т.ч. | | | | | | | | | | | | | |
| Деривати с положителна справедлива стойност | - | - | - | - | - | - | - | - | - | - | - | - | - |
| в левове | - | - | - | - | - | - | - | - | - | - | - | - | - |
| в чуждестранна валута | - | - | - | - | - | - | - | - | - | - | - | - | - |
| в т.ч. в евро | - | - | - | - | - | - | - | - | - | - | - | - | - |
| ЧУЖДЕСТРАННИ ПАСИВИ, в т.ч. | | | | | | | | | | | | | |
| Начислени лихви – общо | 254 | 104 | 232 | 378 | 119 | 261 | 403 | 127 | 222 | 312 | 86 | 142 | 184 |
| в левове | - | - | - | - | - | - | - | - | - | - | - | - | - |
| в чуждестранна валута | 254 | 104 | 232 | 378 | 119 | 261 | 403 | 127 | 222 | 312 | 86 | 142 | 184 |
| в т.ч. в евро | - | - | - | - | - | - | - | - | - | - | - | - | - |
| в т.ч. начислени лихви по депозити | - | - | - | - | - | - | - | - | - | - | - | - | - |
| в левове | - | - | - | - | - | - | - | - | - | - | - | - | - |
| в чуждестранна валута | - | - | - | - | - | - | - | - | - | - | - | - | - |
| в т.ч. евро | - | - | - | - | - | - | - | - | - | - | - | - | - |
| и разпределени СПТ към МВФ | - | - | - | - | - | - | - | - | - | - | - | - | - |
| в левове | 254 | 104 | 232 | 378 | 119 | 261 | 403 | 127 | 222 | 312 | 86 | 142 | 184 |
| в чуждестранна валута | 254 | 104 | 232 | 378 | 119 | 261 | 403 | 127 | 222 | 312 | 86 | 142 | 184 |
| в т.ч. евро | - | - | - | - | - | - | - | - | - | - | - | - | - |
| ДРУГИ ПАСИВИ, в т.ч. | | | | | | | | | | | | | |
| Начислени лихви – общо | - | - | - | - | - | - | - | - | - | - | - | - | - |
| в левове | - | - | - | - | - | - | - | - | - | - | - | - | - |
| в чуждестранна валута | - | - | - | - | - | - | - | - | - | - | - | - | - |
| в т.ч. в евро | - | - | - | - | - | - | - | - | - | - | - | - | - |
| в т.ч. начислени лихви по овърнайт депозити | - | - | - | - | - | - | - | - | - | - | - | - | - |
| в левове | - | - | - | - | - | - | - | - | - | - | - | - | - |
| в чуждестранна валута | - | - | - | - | - | - | - | - | - | - | - | - | - |
| в т.ч. в евро | - | - | - | - | - | - | - | - | - | - | - | - | - |
| в т.ч. начислени лихви по депозити с договорен матуритет | - | - | - | - | - | - | - | - | - | - | - | - | - |
| в левове | - | - | - | - | - | - | - | - | - | - | - | - | - |

(ХИЛ. ЛВ.)

(продължава)

1.3.7. ДОПЪЛНИТЕЛНИ ПОКАЗАТЕЛИ КЪМ АНАЛИТИЧНАТА ОТЧЕТНОСТ НА БНБ
(продължение)

| | X.2013 | XI.2013 | XII.2013 | I.2014 | II.2014 | III.2014 | IV.2014 | V.2014 | VI.2014 | VII.2014 | VIII.2014 | IX.2014 | X.2014 |
|--|---------|---------|----------|---------|---------|----------|---------|---------|---------|----------|-----------|---------|---------|
| в чуждестранна валута | - | - | - | - | - | - | - | - | - | - | - | - | - |
| в т.ч. в евро | - | - | - | - | - | - | - | - | - | - | - | - | - |
| в т.ч. начислени лихви по депозити, платими след предизвестие | - | - | - | - | - | - | - | - | - | - | - | - | - |
| в левове | - | - | - | - | - | - | - | - | - | - | - | - | - |
| в чуждестранна валута | - | - | - | - | - | - | - | - | - | - | - | - | - |
| в т.ч. в евро | - | - | - | - | - | - | - | - | - | - | - | - | - |
| Провизии | - | - | - | - | - | - | - | - | - | - | - | - | - |
| Амортизации | 126 567 | 127 854 | 129 194 | 130 431 | 131 624 | 132 902 | 134 153 | 134 504 | 135 749 | 136 995 | 138 232 | 139 435 | 140 697 |
| Деривати с отрицателна справедлива стойност | - | - | - | - | - | - | - | - | - | - | - | - | - |
| в левове | - | - | - | - | - | - | - | - | - | - | - | - | - |
| в чуждестранна валута | - | - | - | - | - | - | - | - | - | - | - | - | - |
| в т.ч. в евро | - | - | - | - | - | - | - | - | - | - | - | - | - |

Източник: БНБ.

1.3.8. ДОПЪЛНИТЕЛНИ ПОКАЗАТЕЛИ КЪМ АНАЛИТИЧНАТА ОТЧЕТНОСТ НА ДРУГИ ПАРИЧНО-ФИНАНСОВИ ИНСТИТУЦИИ

| | X.2013 | XI.2013 | XII.2013 | I.2014 | II.2014 | III.2014 | IV.2014 | V.2014 | VI.2014 | VII.2014 | VIII.2014 | IX.2014 | X.2014 |
|---|-----------|-----------|-----------|-----------|-----------|-----------|-----------|-----------|-----------|-----------|-----------|------------|------------|
| Валутен курс: лв. за 1 ш.д. | 1.43379 | 1.43695 | 1.41902 | 1.44705 | 1.41593 | 1.41850 | 1.41215 | 1.43737 | 1.43200 | 1.46187 | 1.48304 | 1.55434 | 1.56167 |
| лв. за 1 евро | 1.95583 | 1.95583 | 1.95583 | 1.95583 | 1.95583 | 1.95583 | 1.95583 | 1.95583 | 1.95583 | 1.95583 | 1.95583 | 1.95583 | 1.95583 |
| ДРУГИ АКТИВИ, в т.ч. | | | | | | | | | | | | | |
| Начислени лихви – общо | 1 351 607 | 1 408 255 | 1 402 778 | 1 361 179 | 1 379 556 | 1 397 763 | 1 424 309 | 1 471 603 | 1 513 657 | 1 485 931 | 1 573 279 | 1 609 511 | 1 669 151 |
| в левове | 381 278 | 402 687 | 388 899 | 364 572 | 368 386 | 376 889 | 387 909 | 406 698 | 419 589 | 399 676 | 422 641 | 434 793 | 446 334 |
| в чуждестранна валута | 970 329 | 1 005 568 | 1 013 879 | 996 607 | 1 011 170 | 1 020 874 | 1 036 400 | 1 064 905 | 1 094 068 | 1 086 255 | 1 150 638 | 1 174 718 | 1 222 817 |
| в т.ч. в евро | 914 043 | 943 912 | 945 124 | 953 145 | 963 763 | 965 210 | 975 215 | 998 593 | 1 017 469 | 1 037 686 | 1 096 716 | 1 122 116 | 1 162 664 |
| в т.ч. начислени лихви по депозити | 13 414 | 15 419 | 14 918 | 13 251 | 15 847 | 19 108 | 18 386 | 21 977 | 22 280 | 20 298 | 23 316 | 24 171 | 19 029 |
| в левове | 6 397 | 6 839 | 7 769 | 8 619 | 9 502 | 10 483 | 11 350 | 12 508 | 10 831 | 11 613 | 12 758 | 12 410 | 10 208 |
| в чуждестранна валута | 7 017 | 8 780 | 7 150 | 4 632 | 6 345 | 8 625 | 7 036 | 9 469 | 11 449 | 8 685 | 10 558 | 11 761 | 8 821 |
| в т.ч. в евро | 6 781 | 8 557 | 6 899 | 4 385 | 6 126 | 8 639 | 5 718 | 7 963 | 9 782 | 5 910 | 7 483 | 8 303 | 7 092 |
| в т.ч. начислени лихви по кредити | 1 241 407 | 1 271 857 | 1 247 701 | 1 262 568 | 1 275 303 | 1 282 167 | 1 297 710 | 1 317 423 | 1 350 379 | 1 406 240 | 1 476 109 | 1 500 157 | 1 550 743 |
| в левове | 345 981 | 357 472 | 337 903 | 342 280 | 346 565 | 346 098 | 348 303 | 357 605 | 367 914 | 378 672 | 396 545 | 401 973 | 407 197 |
| в чуждестранна валута | 895 426 | 914 385 | 909 798 | 920 288 | 928 738 | 936 069 | 949 407 | 959 818 | 982 465 | 1 027 568 | 1 079 564 | 1 098 184 | 1 143 546 |
| в т.ч. в евро | 861 474 | 881 885 | 876 187 | 884 067 | 894 797 | 899 991 | 911 181 | 924 416 | 944 220 | 986 983 | 1 039 170 | 1 065 949 | 1 106 820 |
| в т.ч. начислени лихви по ценни книжа, различни от акции | 96 774 | 120 779 | 140 158 | 83 360 | 88 406 | 96 488 | 108 213 | 132 203 | 140 998 | 59 393 | 73 854 | 85 183 | 99 379 |
| в левове | 28 890 | 38 376 | 43 227 | 13 673 | 12 319 | 20 308 | 28 256 | 36 585 | 40 844 | 9 391 | 13 338 | 20 410 | 28 929 |
| в чуждестранна валута | 67 884 | 82 403 | 96 931 | 71 687 | 76 087 | 76 180 | 79 957 | 95 618 | 100 154 | 50 002 | 60 516 | 64 773 | 70 450 |
| в т.ч. в евро | 45 786 | 55 470 | 62 038 | 64 693 | 62 840 | 58 680 | 58 316 | 66 214 | 63 467 | 44 793 | 50 063 | 47 864 | 48 752 |
| Деривати с положителна справедлива стойност | 131 284 | 136 391 | 108 162 | 116 458 | 121 455 | 122 910 | 118 132 | 129 008 | 136 643 | 148 659 | 177 022 | 166 642 | 166 642 |
| в левове | 12 748 | 14 171 | 13 352 | 17 981 | 19 579 | 15 904 | 8 733 | 15 844 | 11 742 | 21 306 | 22 036 | 46 957 | 40 387 |
| в чуждестранна валута | 118 536 | 122 220 | 94 810 | 98 477 | 101 876 | 107 006 | 109 399 | 113 164 | 111 382 | 115 337 | 126 623 | 130 065 | 126 255 |
| в т.ч. в евро | 101 191 | 104 324 | 77 848 | 81 610 | 87 351 | 87 870 | 90 747 | 95 376 | 97 741 | 98 782 | 109 371 | 105 250 | 102 334 |
| ДРУГИ ПАСИВИ, в т.ч. | | | | | | | | | | | | | |
| Начислени лихви – общо | 818 666 | 865 675 | 565 750 | 587 688 | 623 177 | 655 281 | 689 463 | 738 041 | 725 981 | 727 018 | 737 113 | 751 395 | 762 538 |
| в левове | 401 304 | 421 973 | 254 484 | 267 691 | 284 745 | 303 872 | 320 835 | 341 080 | 327 178 | 328 427 | 339 225 | 347 114 | 350 107 |
| в чуждестранна валута | 417 362 | 443 702 | 311 266 | 319 997 | 338 432 | 351 409 | 368 628 | 396 961 | 398 803 | 398 591 | 397 888 | 404 281 | 412 451 |
| в т.ч. в евро | 368 666 | 390 790 | 278 474 | 288 105 | 303 761 | 312 825 | 330 903 | 354 838 | 354 660 | 358 819 | 358 096 | 362 881 | 370 909 |
| в т.ч. начислени лихви по овърянайт депозити | 41 718 | 45 959 | 19 135 | 19 153 | 21 103 | 23 046 | 26 158 | 29 614 | 30 607 | 33 256 | 40 887 | 45 936 | 51 208 |
| в левове | 26 180 | 28 642 | 8 581 | 9 189 | 10 950 | 12 277 | 14 328 | 16 570 | 17 384 | 19 293 | 25 964 | 30 044 | 34 294 |
| в чуждестранна валута | 15 538 | 17 317 | 10 554 | 9 964 | 10 153 | 10 769 | 11 830 | 13 044 | 13 223 | 13 963 | 14 923 | 15 892 | 16 914 |
| в т.ч. в евро | 14 137 | 15 708 | 9 847 | 9 266 | 9 407 | 10 002 | 10 992 | 12 104 | 12 243 | 12 913 | 13 789 | 14 647 | 15 593 |
| в т.ч. начислени лихви по депозити с договорен матуритет | 524 132 | 535 791 | 504 767 | 489 951 | 494 442 | 494 924 | 490 590 | 502 332 | 469 064 | 449 998 | 436 335 | 429 157 | 418 199 |
| в левове | 247 318 | 249 612 | 228 985 | 224 054 | 225 789 | 229 710 | 227 926 | 230 390 | 207 963 | 199 801 | 196 288 | 192 745 | 184 096 |
| в чуждестранна валута | 276 834 | 286 179 | 275 782 | 265 897 | 268 653 | 265 214 | 262 664 | 271 942 | 261 101 | 250 197 | 240 047 | 236 412 | 234 103 |
| в т.ч. в евро | 248 058 | 255 543 | 245 541 | 239 028 | 240 989 | 235 725 | 236 476 | 243 921 | 232 539 | 227 175 | 218 092 | 214 574 | 213 179 |
| в т.ч. начислени лихви по депозити, платими след предизвестие | 127 725 | 143 719 | 16 663 | 34 387 | 47 906 | 61 653 | 78 289 | 93 996 | 101 585 | 109 241 | 116 733 | 123 939 | 131 271 |
| в левове | 117 610 | 131 497 | 13 967 | 30 501 | 44 189 | 57 861 | 74 595 | 90 329 | 100 650 | 107 895 | 114 317 | 122 834 | 128 856 |
| в чуждестранна валута | 99 097 | 110 831 | 12 124 | 26 176 | 37 928 | 49 533 | 63 896 | 77 167 | 86 049 | 92 196 | 97 614 | 103 717 | 109 559 |
| в т.ч. в евро | 7 435 | 8 656 | 11 122 | 13 669 | 15 511 | 17 732 | 19 792 | 21 660 | 23 982 | 26 542 | 28 730 | 30 209 | 32 886 |
| в т.ч. начислени лихви по издадени дългови ценни книжа | 81 | - | 252 | 61 | 100 | 231 | 292 | 100 | 205 | 35 | 165 | 296 | 336 |
| в левове | 7 354 | 8 656 | 10 870 | 13 608 | 15 411 | 17 301 | 19 300 | 21 560 | 23 777 | 26 507 | 28 565 | 29 913 | 32 530 |
| в чуждестранна валута | 7 354 | 8 656 | 10 870 | 13 608 | 15 411 | 17 301 | 19 300 | 21 560 | 23 777 | 26 507 | 28 565 | 29 913 | 32 530 |
| в т.ч. в евро | 5 042 648 | 5 091 288 | 5 091 604 | 5 228 495 | 5 249 687 | 5 282 881 | 5 341 879 | 5 397 261 | 5 514 785 | 5 767 081 | 5 805 348 | 9 971 968* | 10 159 779 |
| Провизии | 1 590 273 | 1 622 536 | 1 608 434 | 1 620 221 | 1 631 163 | 1 622 940 | 1 634 042 | 1 647 282 | 1 655 796 | 1 659 204 | 1 667 935 | 1 671 995* | 1 681 741 |
| Амортизации | 122 803 | 126 226 | 96 448 | 110 238 | 121 334 | 119 291 | 111 403 | 129 420 | 126 843 | 136 158 | 151 805 | 179 908 | 171 868 |
| Деривати с отрицателна справедлива стойност | 118 536 | 18 157 | 18 528 | 25 288 | 20 716 | 16 149 | 16 149 | 16 149 | 16 149 | 16 149 | 16 402 | 16 402 | 35 277 |
| в левове | 104 267 | 108 069 | 82 516 | 91 410 | 96 046 | 98 575 | 102 876 | 113 271 | 115 278 | 116 388 | 135 403 | 137 956 | 136 591 |
| в чуждестранна валута | 81 135 | 84 243 | 60 910 | 71 845 | 78 306 | 76 324 | 81 234 | 92 570 | 98 501 | 98 573 | 117 165 | 112 221 | 112 419 |
| в т.ч. в евро | | | | | | | | | | | | | |

Забележка: Предварителни данни.

Източници: други ПФИ.

1.4. СЕКТОРНИ ОТЧЕТНОСТИ НА ПАРИЧНО-ФИНАНСОВИТЕ ИНСТИТУЦИИ

1.4.1. СЕКТОРНА МЕСЕЧНА ОТЧЕТНОСТ НА БНБ КЪМ ОКТОМВРИ 2014 Г.

(Хил. лв.)

| | Общо | | | | | | | | | | | Резидентен сектор | | | | | Нерезидентен сектор | | | | |
|---|---------------------|--------|-----------|---|--------|-----------------|--------|---------------------------|-----------------------|------------|----------------------|-------------------|-------------------|--------------|-----------|-------|---------------------|------------|-------------------|------------|------------|
| | Резидентен сектор | | | | | Други резиденти | | | | | | ЕС | | | | | Други страни | | Несла-сифици-рани | | |
| | Държавно управление | | Други ПФИ | | | ЦДУ | СОФ | Нефинан-сови пред-приятия | Финансови предприятия | | Домакин-ства и НПООД | Евро-зона | Извън евро-зоната | Други страни | 4 394 988 | | | | | | |
| | Други ПФИ | 76 882 | 177 | - | - | | | | 76 705 | 70 364 | | | | | | 6 341 | 6 341 | 27 837 828 | | 22 150 925 | 18 370 485 |
| 32 309 698 | 76 882 | 177 | - | - | 76 705 | 70 364 | 6 341 | 6 341 | 27 837 828 | 22 150 925 | 18 370 485 | 3 780 440 | 5 686 903 | 4 394 988 | | | | | | | |
| АКТИВИ | 32 309 698 | 76 882 | 177 | - | - | 76 705 | 70 364 | 6 341 | 6 341 | 27 837 828 | 22 150 925 | 18 370 485 | 3 780 440 | 5 686 903 | 4 394 988 | | | | | | |
| 1. Каса | 314 773 | - | - | - | - | - | - | - | - | - | - | - | - | - | 314 773 | | | | | | |
| в т.ч. в евро | 313 871 | - | - | - | - | - | - | - | - | - | - | - | - | - | 313 871 | | | | | | |
| 2. Пригжавани СПТ | 1 411 953 | - | - | - | - | - | - | - | - | - | - | - | - | - | 1 411 953 | | | | | | |
| 3. Резервна позиция в МВФ | 78 728 | - | - | - | - | - | - | - | - | 78 728 | - | - | - | 78 728 | - | | | | | | |
| 4. Монетарно злато | 2 350 886 | - | - | - | - | - | - | - | - | 1 414 244 | 1 414 244 | - | 1 414 244 | - | 936 642 | | | | | | |
| 5. Депозити | 4 271 266 | - | - | - | - | - | - | - | - | 4 271 266 | 2 401 399 | 806 412 | 1 594 987 | 1 869 867 | - | | | | | | |
| 5.1. Овърнайт депозити | 1 398 072 | - | - | - | - | - | - | - | - | 1 398 072 | 1 369 802 | 180 665 | 1 189 137 | 28 270 | - | | | | | | |
| в левове | - | - | - | - | - | - | - | - | - | - | - | - | - | - | - | | | | | | |
| в чуждестранна валута | 1 398 072 | - | - | - | - | - | - | - | - | 1 398 072 | 1 369 802 | 180 665 | 1 189 137 | 28 270 | - | | | | | | |
| в т.ч. в евро | 1 394 754 | - | - | - | - | - | - | - | - | 1 394 754 | 1 369 658 | 180 663 | 1 188 995 | 25 096 | - | | | | | | |
| 5.2. Депозити с договорен матуригет | 2 873 194 | - | - | - | - | - | - | - | - | 2 873 194 | 1 031 597 | 625 747 | 405 850 | 1 841 597 | - | | | | | | |
| в левове | - | - | - | - | - | - | - | - | - | - | - | - | - | - | - | | | | | | |
| в чуждестранна валута | 2 873 194 | - | - | - | - | - | - | - | - | 2 873 194 | 1 031 597 | 625 747 | 405 850 | 1 841 597 | - | | | | | | |
| в т.ч. в евро | 2 770 436 | - | - | - | - | - | - | - | - | 2 770 436 | 928 839 | 522 989 | 405 850 | 1 841 597 | - | | | | | | |
| 5.3. Депозити, договорени за ползване след предизвестие | - | - | - | - | - | - | - | - | - | - | - | - | - | - | - | | | | | | |
| в левове | - | - | - | - | - | - | - | - | - | - | - | - | - | - | - | | | | | | |
| в чуждестранна валута | - | - | - | - | - | - | - | - | - | - | - | - | - | - | - | | | | | | |
| в т.ч. в евро | - | - | - | - | - | - | - | - | - | - | - | - | - | - | - | | | | | | |
| 6. Репозити | - | - | - | - | - | - | - | - | - | - | - | - | - | - | - | | | | | | |
| в левове | - | - | - | - | - | - | - | - | - | - | - | - | - | - | - | | | | | | |
| в чуждестранна валута | - | - | - | - | - | - | - | - | - | - | - | - | - | - | - | | | | | | |
| в т.ч. в евро | - | - | - | - | - | - | - | - | - | - | - | - | - | - | - | | | | | | |
| 7. Кредити | - | - | - | - | - | - | - | - | - | - | - | - | - | - | - | | | | | | |
| до 1 година | - | - | - | - | - | - | - | - | - | - | - | - | - | - | - | | | | | | |
| в левове | - | - | - | - | - | - | - | - | - | - | - | - | - | - | - | | | | | | |
| в чуждестранна валута | - | - | - | - | - | - | - | - | - | - | - | - | - | - | - | | | | | | |
| в т.ч. в евро | - | - | - | - | - | - | - | - | - | - | - | - | - | - | - | | | | | | |
| над 1 година до 5 години | - | - | - | - | - | - | - | - | - | - | - | - | - | - | - | | | | | | |
| в левове | - | - | - | - | - | - | - | - | - | - | - | - | - | - | - | | | | | | |
| в чуждестранна валута | - | - | - | - | - | - | - | - | - | - | - | - | - | - | - | | | | | | |
| в т.ч. в евро | - | - | - | - | - | - | - | - | - | - | - | - | - | - | - | | | | | | |
| над 5 години | - | - | - | - | - | - | - | - | - | - | - | - | - | - | - | | | | | | |
| в левове | - | - | - | - | - | - | - | - | - | - | - | - | - | - | - | | | | | | |
| в чуждестранна валута | - | - | - | - | - | - | - | - | - | - | - | - | - | - | - | | | | | | |
| в т.ч. в евро | - | - | - | - | - | - | - | - | - | - | - | - | - | - | - | | | | | | |
| 8. Ценни книжа, различни от акции до 1 година | 22 021 697 | - | - | - | - | - | - | - | - | 22 021 697 | 18 317 583 | 17 547 557 | 770 026 | 3 704 114 | - | | | | | | |
| в левове | 2 431 481 | - | - | - | - | - | - | - | - | 2 431 481 | 102 489 | 102 489 | - | 2 328 992 | - | | | | | | |
| в чуждестранна валута | 2 431 481 | - | - | - | - | - | - | - | - | 2 431 481 | 102 489 | 102 489 | - | 2 328 992 | - | | | | | | |
| в т.ч. в евро | 2 431 481 | - | - | - | - | - | - | - | - | 2 431 481 | 102 489 | 102 489 | - | 2 328 992 | - | | | | | | |

(продължава)

1.4.1. СЕКТОРНА МЕСЕЧНА ОТЧЕТНОСТ НА БНБ КЪМ ОКТОМВРИ 2014 Г.
(продължение)

| | Общо | | | | | | | | | | | | | Нерезидентен сектор | | | | | | | | | | | | | (хил. лв.) |
|---|---------------------|-------------------|------------------|------------------|------------------|----------------|-------------------------------|-----------------------|-----------------------|----------|-----------------------|---------------------|--------------------|---------------------|----------------------|---------|--|-----------------------|--|----------------------|--|--------------------|--------------|--|--|--|------------|
| | Резидентен сектор | | | | | | Други резиденти | | | | | | | ЕС | | | | | | Нескла- сифици- рани | | | | | | | |
| | Държавно управление | | | Други ПФБИ | | | Нефинан- совите пред- приятия | | Финансови предприятия | | | Други пред- приятия | | ФПС | | ЗД и ПФ | | Дома- кинства и НПООД | | Евро- зона | | Извън евро- зоната | Други страни | | | | |
| | ЦДУ | СОФ | Други ПФБИ | ЦДУ | СОФ | Други ПФБИ | Нефинан- совите пред- приятия | Финансови предприятия | ФПС | ЗД и ПФ | Дома- кинства и НПООД | Евро- зона | Извън евро- зоната | Други страни | Нескла- сифици- рани | | | | | | | | | | | | |
| над 1 година до 2 години в левове | 313 262 | - | - | - | - | - | - | - | - | - | 313 262 | 293 700 | 19 562 | - | | | | | | | | | | | | | |
| в чуждестранна валута | 313 262 | - | - | - | - | - | - | - | - | - | 313 262 | 293 700 | 19 562 | - | | | | | | | | | | | | | |
| в т.ч. в евро | 313 262 | - | - | - | - | - | - | - | - | - | 313 262 | 293 700 | 19 562 | - | | | | | | | | | | | | | |
| над 2 години в левове | 19 276 954 | - | - | - | - | - | - | - | - | - | 19 276 954 | 17 901 832 | 1 375 122 | - | | | | | | | | | | | | | |
| в чуждестранна валута | 19 276 954 | - | - | - | - | - | - | - | - | - | 19 276 954 | 17 901 832 | 1 375 122 | - | | | | | | | | | | | | | |
| в т.ч. в евро | 19 276 954 | - | - | - | - | - | - | - | - | - | 19 276 954 | 17 901 832 | 1 375 122 | - | | | | | | | | | | | | | |
| 9. Акции и други капиталови инструменти в левове | 105 248 | - | - | - | - | - | - | - | - | - | 28 709 | 6 856 | 21 853 | - | | | | | | | | | | | | | |
| в чуждестранна валута | 76 539 | - | - | - | - | - | 76 539 | 6 341 | 6 341 | - | 28 709 | 6 856 | 21 853 | - | | | | | | | | | | | | | |
| в т.ч. в евро | 28 709 | - | - | - | - | - | 76 539 | 6 341 | 6 341 | - | 28 709 | 6 856 | 21 853 | - | | | | | | | | | | | | | |
| 10. Дълготрайни активи в левове | 290 465 | - | - | - | - | - | - | - | - | - | 6 856 | 6 856 | - | - | | | | | | | | | | | | | |
| 11. Други активи в левове | 1 464 682 | 343 | 177 | - | - | - | 166 | 166 | - | - | 23 184 | 10 843 | 12 341 | 290 465 | | | | | | | | | | | | | |
| в чуждестранна валута | 41 455 | 321 | 155 | - | - | - | 166 | 166 | - | - | 23 184 | 10 843 | 12 341 | 41 455 | | | | | | | | | | | | | |
| в т.ч. в евро | 1 423 227 | 22 | 22 | - | - | - | - | - | - | - | 23 184 | 10 843 | 12 341 | 1 400 021 | | | | | | | | | | | | | |
| | 23 626 | 22 | 22 | - | - | - | - | - | - | - | 23 054 | 10 713 | 12 341 | 550 | | | | | | | | | | | | | |
| ПАСИВИ | 32 309 698 | 14 617 755 | 6 791 233 | 5 941 598 | 5 825 930 | 115 668 | 1 884 924 | 1 757 788 | 1 757 788 | - | 1 488 158 | 68 423 | 9 | 16 203 785 | | | | | | | | | | | | | |
| 12. Пари в обращение | 10 573 962 | - | - | - | - | - | - | - | - | - | - | - | - | 10 573 962 | | | | | | | | | | | | | |
| 13. Депозити | 14 685 605 | 14 617 191 | 6 791 233 | 5 941 034 | 5 825 930 | 115 104 | 1 884 924 | 1 757 788 | 1 757 788 | - | 68 414 | 68 414 | 68 414 | - | | | | | | | | | | | | | |
| 13.1. Овърнйт депозити в левове | 12 197 601 | 12 129 187 | 6 778 401 | 3 487 376 | 3 388 384 | 98 992 | 1 863 410 | 1 757 788 | 1 757 788 | - | 68 414 | 68 414 | 68 414 | - | | | | | | | | | | | | | |
| в чуждестранна валута | 6 972 451 | 6 909 311 | 4 737 372 | 1 247 064 | 1 148 072 | 98 992 | 924 875 | 923 754 | 923 754 | - | 63 140 | 63 140 | 63 140 | - | | | | | | | | | | | | | |
| в т.ч. в евро | 5 225 150 | 5 219 876 | 2 041 029 | 2 240 312 | 2 240 312 | - | 938 555 | 834 034 | 834 034 | - | 5 274 | 5 274 | 5 274 | - | | | | | | | | | | | | | |
| 13.2. Депозити с договорен матурирет до 2 години в левове | 5 118 820 | 5 113 546 | 1 953 655 | 2 234 110 | 2 234 110 | - | 925 781 | 821 280 | 821 280 | - | 5 274 | 5 274 | 5 274 | - | | | | | | | | | | | | | |
| в чуждестранна валута | 2 488 004 | 2 488 004 | 12 832 | 2 453 658 | 2 437 546 | 16 112 | 21 514 | 21 514 | 21 514 | - | - | - | - | - | | | | | | | | | | | | | |
| в т.ч. в евро | 2 488 004 | 2 488 004 | 12 832 | 2 453 658 | 2 437 546 | 16 112 | 21 514 | 21 514 | 21 514 | - | - | - | - | - | | | | | | | | | | | | | |
| над 2 години в левове | 2 456 832 | 2 456 832 | 12 832 | 2 444 000 | 2 427 888 | 16 112 | 21 514 | 21 514 | 21 514 | - | - | - | - | - | | | | | | | | | | | | | |
| в чуждестранна валута | 31 172 | 31 172 | - | 9 658 | 9 658 | - | 21 514 | 21 514 | 21 514 | - | - | - | - | - | | | | | | | | | | | | | |
| в т.ч. в евро | 28 476 | 28 476 | - | 6 962 | 6 962 | - | 21 514 | 21 514 | 21 514 | - | - | - | - | - | | | | | | | | | | | | | |
| над 2 години в левове | - | - | - | - | - | - | - | - | - | - | - | - | - | - | | | | | | | | | | | | | |
| в чуждестранна валута | - | - | - | - | - | - | - | - | - | - | - | - | - | - | | | | | | | | | | | | | |
| в т.ч. в евро | - | - | - | - | - | - | - | - | - | - | - | - | - | - | | | | | | | | | | | | | |
| 13.3. Депозити, договорени за ползване след предизвестие до 3 месеца в левове | - | - | - | - | - | - | - | - | - | - | - | - | - | - | | | | | | | | | | | | | |
| в чуждестранна валута | - | - | - | - | - | - | - | - | - | - | - | - | - | - | | | | | | | | | | | | | |
| в т.ч. в евро | - | - | - | - | - | - | - | - | - | - | - | - | - | - | | | | | | | | | | | | | |
| над 3 месеца в левове | - | - | - | - | - | - | - | - | - | - | - | - | - | - | | | | | | | | | | | | | |
| в чуждестранна валута | - | - | - | - | - | - | - | - | - | - | - | - | - | - | | | | | | | | | | | | | |
| в т.ч. в евро | - | - | - | - | - | - | - | - | - | - | - | - | - | - | | | | | | | | | | | | | |

(продължава)

1.4.1. СЕКТОРНА МЕСЕЧНА ОТЧЕТНОСТ НА БНБ КЪМ ОКТОМВРИ 2014 г.
(продължение)

(хил. лв.)

| | Общо | | | | | | | | | | Резидентен сектор | | | | | | Нерезидентен сектор | | | | | |
|--------------------------|---------------------|-----|-----------|---------|-------------------|-----------------------|-------------------|-------------------|--------------|--------------------|-------------------|---|-------------------|-------------------|---|---|---------------------|---|-----------|--|--|--|
| | Резидентен сектор | | | | | Други резиденти | | | | | ЕС | | | Извън евро-зоната | | | Некласифицирани | | | | | |
| | Държавно управление | | Други ПФИ | | Други предприятия | Финансови предприятия | | Други предприятия | | Домкинства и НПООД | ЕС | | Извън евро-зоната | Некласифицирани | | | | | | | | |
| | ЦДУ | СОФ | ФПС | ЗД и ПФ | | Финансови предприятия | Други предприятия | ЕЗ | Други страни | | | | | | | | | | | | | |
| 14. Репозитивни в левове | - | - | - | - | - | - | - | - | - | - | - | - | - | - | - | - | - | - | - | | | |
| в чуждестранна валута | - | - | - | - | - | - | - | - | - | - | - | - | - | - | - | - | - | - | - | | | |
| в т.ч. в евро | - | - | - | - | - | - | - | - | - | - | - | - | - | - | - | - | - | - | - | | | |
| 15. Кредити в левове | - | - | - | - | - | - | - | - | - | - | - | - | - | - | - | - | - | - | - | | | |
| в чуждестранна валута | - | - | - | - | - | - | - | - | - | - | - | - | - | - | - | - | - | - | - | | | |
| в т.ч. в евро | - | - | - | - | - | - | - | - | - | - | - | - | - | - | - | - | - | - | - | | | |
| 16. Разпределени СПП | 1 410 304 | - | - | - | - | - | - | - | - | - | 1 410 304 | - | - | - | - | - | - | - | - | | | |
| 17. Капитал и резерви | 4 074 933 | - | - | - | - | - | - | - | - | - | - | - | - | - | - | - | - | - | 4 074 933 | | | |
| 17.1. Основен капитал | 20 000 | - | - | - | - | - | - | - | - | - | - | - | - | - | - | - | - | - | 20 000 | | | |
| 17.2. Резерви | 4 000 385 | - | - | - | - | - | - | - | - | - | - | - | - | - | - | - | - | - | 4 000 385 | | | |
| 17.3. Финансов резултат | 54 548 | - | - | - | - | - | - | - | - | - | - | - | - | - | - | - | - | - | 54 548 | | | |
| 18. Други пасиви | 1 564 894 | 564 | 564 | - | - | - | - | - | - | - | 9 440 | 9 | 9 | - | - | - | - | - | 1 554 890 | | | |
| в левове | 1 644 470 | 564 | 564 | - | - | - | - | - | - | - | 9 247 | - | - | - | - | - | - | - | 1 546 659 | | | |
| в чуждестранна валута | 1 400 424 | - | - | - | - | - | - | - | - | - | 193 | 9 | 9 | - | - | - | - | - | 1 400 231 | | | |
| в т.ч. в евро | 262 | - | - | - | - | - | - | - | - | - | 9 | 9 | 9 | - | - | - | - | - | 253 | | | |

Източник: БНБ.

1.4.2. СЕКТОРНА МЕСЕЧНА ОТЧЕТНОСТ НА ДРУГИ ПАРИЧНО-ФИНАНСОВИ ИНСТИТУЦИИ КЪМ ОКТОМВРИ 2014 г.

(Хил. лв.)

| | Общо | | | | | | | | | | | Нерезидентен сектор | | | | | | | | | | |
|---|-------------------|------------|---------------------|-----------|-----------|-------------------------|-----------|-----------------------|---------------------|---------------------|------------|---------------------|-----------|-------------------|-----------|--------------|---------------------|-----------------|--|--|--|--|
| | Резидентен сектор | | | | | Други резиденти | | | | | | ЕС | | | | | Нерезидентен сектор | | | | | |
| | Парично-финансов | | Държавно управление | | | Други предприятия | | Финансови предприятия | | Домакинства и НПООД | | Евро-зона | | Извън евро-зоната | | Други страни | | Некласифицирани | | | | |
| | БНБ | Други ПФИ | ЦДУ | МДУ | СОФ | Нефинансови предприятия | ФПС | ЗД и ПФ | Домакинства и НПООД | 15 903 503 | 14 235 494 | 9 807 936 | 4 427 588 | 1 758 009 | 5 721 633 | | | | | | | |
| АКТИВИ | 74 610 793 | 8 476 441 | 6 786 516 | 1 689 925 | 7 250 137 | 6 995 527 | 254 590 | 20 | 58 884 215 | 38 312 563 | 1 820 456 | 1 770 042 | 50 394 | 18 851 216 | | | | | | | | |
| 1. Каса | 1 427 795 | - | - | - | - | - | - | - | - | - | - | - | - | - | - | - | - | 1 427 795 | | | | |
| в левове | 945 132 | - | - | - | - | - | - | - | - | - | - | - | - | - | - | - | - | 945 132 | | | | |
| в чуждестранна валута | 482 663 | - | - | - | - | - | - | - | - | - | - | - | - | - | - | - | - | 482 663 | | | | |
| в т.ч. в евро | 327 719 | - | - | - | - | - | - | - | - | - | - | - | - | - | - | - | - | 327 719 | | | | |
| 2. Депозити | 16 433 547 | 7 586 022 | 6 786 516 | 799 494 | - | - | - | - | - | - | - | - | - | - | - | - | - | - | | | | |
| 2.1. Овърнайт депозити | 11 282 151 | 7 083 488 | 6 786 465 | 297 023 | - | - | - | - | - | - | - | - | - | - | - | - | - | - | | | | |
| в левове | 5 764 519 | 4 843 105 | 4 745 833 | 97 272 | - | - | - | - | - | - | - | - | - | - | - | - | - | - | | | | |
| в чуждестранна валута | 5 517 632 | 2 240 383 | 2 040 632 | 199 751 | - | - | - | - | - | - | - | - | - | - | - | - | - | - | | | | |
| в т.ч. в евро | 4 458 665 | 1 990 030 | 1 933 225 | 36 805 | - | - | - | - | - | - | - | - | - | - | - | - | - | - | | | | |
| 2.2. Депозити с договорен матурирлет | 5 151 396 | 502 522 | 51 | 502 471 | - | - | - | - | - | - | - | - | - | - | - | - | - | - | | | | |
| в левове | 591 729 | 183 633 | 51 | 183 582 | - | - | - | - | - | - | - | - | - | - | - | - | - | - | | | | |
| в чуждестранна валута | 4 559 667 | 318 901 | 318 889 | - | - | - | - | - | - | - | - | - | - | - | - | - | - | - | | | | |
| в т.ч. в евро | 3 641 977 | 187 890 | 187 890 | - | - | - | - | - | - | - | - | - | - | - | - | - | - | - | | | | |
| 2.3. Депозити, договорени за ползване след предизвестие | - | - | - | - | - | - | - | - | - | - | - | - | - | - | - | - | - | - | | | | |
| в левове | - | - | - | - | - | - | - | - | - | - | - | - | - | - | - | - | - | - | | | | |
| в чуждестранна валута | - | - | - | - | - | - | - | - | - | - | - | - | - | - | - | - | - | - | | | | |
| в т.ч. в евро | - | - | - | - | - | - | - | - | - | - | - | - | - | - | - | - | - | - | | | | |
| 3. Repo сделки | 1 731 984 | 404 643 | 339 288 | - | 339 288 | - | - | 65 355 | 37 115 | 23 880 | 12 900 | 10 980 | 4 360 | 1 327 341 | 1 288 005 | 889 903 | 398 102 | 39 336 | | | | |
| в левове | 307 220 | 299 320 | 235 619 | - | 235 619 | - | - | 63 701 | 37 115 | 22 226 | 11 246 | 10 980 | 4 360 | 7 900 | 6 000 | - | 6 000 | 1 900 | | | | |
| в чуждестранна валута | 1 424 764 | 105 323 | 103 669 | - | 103 669 | - | - | 1 654 | 1 654 | 1 654 | 1 654 | - | - | 1 319 441 | 1 282 005 | 889 903 | 392 102 | 37 436 | | | | |
| в т.ч. в евро | 1 025 643 | 98 304 | 96 650 | - | 96 650 | - | - | 1 654 | 1 654 | 1 654 | 1 654 | - | - | 927 339 | 889 903 | 889 903 | - | 37 436 | | | | |
| 4. Кредити | 59 905 394 | 6 857 532 | 321 964 | 552 800 | 346 613 | 206 187 | - | - | 55 982 768 | 36 153 669 | 1 287 750 | 1 287 205 | 545 | 18 541 349 | 2 221 426 | 262 327 | 1 959 099 | 826 456 | | | | |
| до 1 година | 13 238 024 | 13 079 906 | 12 | 12 | 19 987 | 3 543 | 16 444 | - | 13 059 907 | 10 669 379 | 734 352 | 733 910 | 442 | 1 656 176 | 158 118 | 74 301 | 62 300 | 12 001 | | | | |
| в левове | 6 581 683 | 6 540 344 | 12 | 12 | 19 952 | 3 508 | 16 444 | - | 6 520 380 | 4 803 243 | 254 911 | 254 494 | 417 | 1 462 226 | 41 339 | 4 938 | 4 388 | 550 | | | | |
| в чуждестранна валута | 6 656 341 | 6 539 562 | - | - | 35 | 35 | - | - | 6 539 527 | 5 866 136 | 479 441 | 479 416 | 25 | 193 950 | 116 779 | 69 363 | 57 912 | 11 451 | | | | |
| в т.ч. в евро | 6 246 176 | 6 174 438 | - | - | - | - | - | - | 6 174 403 | 5 506 331 | 477 653 | 477 628 | 25 | 190 419 | 71 738 | 61 241 | 56 212 | 5 029 | | | | |
| над 1 до 5 години | 11 299 349 | 10 849 540 | 106 039 | - | 106 039 | 26 625 | 800 | 25 825 | 10 716 876 | 8 970 838 | 195 920 | 195 851 | 69 | 1 550 118 | 449 809 | 234 659 | 143 084 | 91 575 | | | | |
| в левове | 4 216 303 | 4 196 181 | 74 746 | - | 74 746 | 26 625 | 800 | 25 825 | 4 094 810 | 2 682 386 | 95 601 | 93 532 | 69 | 20 122 | 4 777 | 636 | 4 141 | 15 345 | | | | |
| в чуждестранна валута | 7 083 046 | 6 653 359 | 31 293 | - | 31 293 | - | - | - | 6 622 066 | 6 288 452 | 102 319 | 102 319 | - | 231 295 | 429 687 | 229 882 | 142 448 | 87 434 | | | | |
| в т.ч. в евро | 6 756 993 | 6 450 187 | 31 293 | - | 31 293 | - | - | - | 6 418 894 | 6 087 928 | 102 319 | 102 319 | - | 228 647 | 286 806 | 175 998 | 140 657 | 33 341 | | | | |
| над 5 години | 35 368 021 | 32 928 086 | 215 913 | - | 215 913 | 506 188 | 342 270 | 163 918 | 32 205 985 | 16 513 452 | 357 478 | 357 444 | 34 | 15 335 055 | 2 439 935 | 1 912 466 | 56 943 | 1 855 523 | | | | |
| в левове | 13 101 663 | 12 950 811 | 178 000 | - | 178 000 | 108 947 | - | 108 947 | 12 663 864 | 3 556 153 | 166 572 | 166 572 | - | 9 141 139 | 150 852 | 6 457 | 3 404 | 3 033 | | | | |
| в чуждестранна валута | 22 266 358 | 19 977 275 | 37 913 | - | 37 913 | 397 241 | 342 270 | 54 971 | 19 542 121 | 13 157 299 | 190 906 | 190 872 | 34 | 6 193 916 | 2 289 083 | 1 906 029 | 53 539 | 1 852 490 | | | | |
| в т.ч. в евро | 21 521 141 | 19 396 391 | 37 913 | - | 37 913 | 397 241 | 342 270 | 54 971 | 18 961 237 | 12 732 586 | 182 956 | 182 922 | 34 | 6 045 695 | 2 134 750 | 1 887 457 | 53 539 | 1 833 918 | | | | |
| 5. Ценни книжа, различни от акции | 8 616 536 | 6 827 783 | 17 645 | - | 17 645 | 6 536 296 | 6 509 557 | 46 739 | - | 253 842 | 218 565 | 35 277 | - | - | 1 788 753 | 1 639 879 | 1 105 385 | 534 294 | | | | |
| до 1 година | 1 821 727 | 1 421 289 | - | - | 1 421 289 | 1 421 289 | - | - | - | - | - | - | - | - | 400 438 | 400 438 | 375 520 | 24 918 | | | | |
| в левове | 1 421 289 | 1 421 289 | - | - | 1 421 289 | 1 421 289 | - | - | - | - | - | - | - | - | 400 438 | 400 438 | 375 520 | 24 918 | | | | |
| в чуждестранна валута | 400 438 | - | - | - | - | - | - | - | - | - | - | - | - | - | - | - | - | - | | | | |
| в т.ч. в евро | 328 670 | - | - | - | - | - | - | - | - | - | - | - | - | - | 328 670 | 328 670 | 328 670 | - | | | | |
| над 1 до 2 години | 138 131 | - | - | - | - | - | - | - | - | - | - | - | - | - | 138 131 | 138 131 | 138 131 | - | | | | |
| в левове | - | - | - | - | - | - | - | - | - | - | - | - | - | - | - | - | - | - | | | | |
| в чуждестранна валута | 138 131 | - | - | - | - | - | - | - | - | - | - | - | - | - | 138 131 | 138 131 | 138 131 | - | | | | |

(продължава)

1.4.2. СЕКТОРНА МЕСЕЧНА ОТЧЕТНОСТ НА ДРУГИ ПАРИЧНО-ФИНАНСОВИ ИНСТИТУЦИИ КЪМ ОКТОМВРИ 2014 Г.

(продължение)

(ХИЛ. ЛВ.)

| | Общо | | | | | | | | | | | | | Нерезидентен сектор | | | | | Некласифицирани |
|---|-------------------|-------------------|---------------------|------------------|-------------------------|--------------|-----------------------|--------------------|--------------------|------------------|------------------|-------------------|-------------------|---------------------|------------------|------------------|------------------|-----------|-----------------|
| | Резидентен сектор | | | | Други резиденти | | | | | | | | | ЕС | | Други страни | | | |
| | Парично-финансов | | Държавно управление | | Други предприятия | | Финансови предприятия | | Домкинства и НТООД | | ФПС | ЗД и ПФ | Евро-зона | Извън евро-зоната | | | | | |
| БНБ | Други ПФИ | ЦДУ | МДУ | СОФ | Нефинансови предприятия | ФПС | ЗД и ПФ | Домкинства и НТООД | 25 407 | 1 250 084 | | | | | 1 101 310 | 25 407 | 1 101 310 | 591 934 | 509 376 |
| в т.ч. в евро | - | - | - | - | - | - | - | - | - | - | - | - | - | - | - | - | | | |
| над 2 години | 17 645 | 17 645 | 5 135 007 | 5 088 268 | 46 739 | 253 842 | 218 565 | 35 277 | 35 277 | - | - | - | - | - | - | - | | | |
| в левове | 6 656 678 | 5 406 494 | 2 548 422 | 2 520 123 | 2 499 181 | 18 564 | 18 564 | - | - | - | - | - | - | - | - | - | | | |
| в чуждестранна валута | 4 088 256 | 2 886 371 | 17 645 | 2 633 448 | 2 589 087 | 44 361 | 200 001 | 35 277 | 35 277 | - | - | - | - | - | - | - | | | |
| в т.ч. в евро | 3 175 722 | 2 092 407 | 17 645 | 1 839 984 | 1 795 623 | 44 361 | 200 001 | 35 277 | 35 277 | - | - | - | - | - | - | - | | | |
| 6. Акции и други капиталови инструменти | 627 814 | 483 375 | 9 093 | - | - | 474 282 | 160 673 | 313 609 | 290 765 | 22 844 | - | - | - | - | - | - | | | |
| в левове | 483 194 | 483 194 | 9 093 | - | - | 474 101 | 160 673 | 313 428 | 290 584 | 22 844 | - | - | - | - | - | - | | | |
| в чуждестранна валута | 144 620 | 181 | - | - | - | 181 | - | 181 | 181 | - | - | - | - | - | - | - | | | |
| в т.ч. в евро | 99 938 | 181 | - | - | - | 181 | - | 181 | 181 | - | - | - | - | - | - | - | | | |
| 7. Дълготрайни активи | 3 876 485 | - | - | - | - | - | - | - | - | - | - | - | - | - | - | - | | | |
| в левове | 3 706 174 | 2 451 438 | 202 441 | 141 041 | 139 357 | 1 664 | 20 | 159 908 | 143 883 | 16 025 | 305 507 | - | - | - | - | - | | | |
| в чуждестранна валута | 1 397 738 | 981 397 | 68 993 | 90 652 | 89 333 | 1 299 | 20 | 130 484 | 114 463 | 16 021 | 195 089 | - | - | - | - | - | | | |
| в т.ч. в евро | 2 308 416 | 1 470 041 | 133 448 | 50 389 | 50 024 | 365 | - | 1 286 304 | 29 424 | 29 420 | 4 | 110 418 | - | - | - | - | | | |
| в чуждестранна валута | 2 085 893 | 1 392 108 | 118 912 | 30 213 | 29 848 | 365 | - | 1 242 983 | 29 306 | 29 302 | 4 | 104 391 | - | - | - | - | | | |
| в т.ч. в евро | 1 818 869 | 1 179 170 | 1 796 | 1 717 073 | 3 480 314 | 1 898 412 | 3 928 | 3 830 793 | 1 906 216 | 1 924 577 | 41 810 899 | - | - | - | - | - | | | |
| ПАСИВИ | 96 325 729 | 75 419 165 | 1 718 869 | 1 718 869 | 1 577 974 | 3 928 | 70 219 982 | 24 578 290 | 3 830 793 | 1 906 216 | 1 924 577 | 41 810 899 | 12 208 148 | 10 480 080 | 8 545 248 | 1 857 832 | 8 698 416 | | |
| 9. Депозити | 72 863 041 | 63 560 929 | 1 220 716 | 3 391 938 | 1 818 524 | 1 573 090 | 324 | 58 948 275 | 16 331 745 | 3 319 002 | 1 795 452 | 39 297 528 | 9 302 112 | 7 659 173 | 6 090 791 | 1 568 382 | 1 642 939 | | |
| 9.1. Овърнйт депозити | 22 013 838 | 20 494 394 | 338 538 | 1 547 935 | 239 266 | 1 308 394 | 275 | 18 608 121 | 11 213 302 | 1 683 013 | 862 490 | 820 523 | 5 711 806 | 1 519 244 | 1 058 678 | 921 889 | 136 789 | 460 566 | |
| в левове | 14 733 633 | 14 176 399 | 91 014 | 1 409 168 | 146 299 | 1 262 708 | 161 | 12 676 417 | 7 069 415 | 1 124 681 | 601 924 | 522 757 | 4 482 321 | 557 034 | 479 124 | 387 989 | 91 135 | 77 910 | |
| в чуждестранна валута | 7 280 205 | 6 317 995 | 247 524 | 138 767 | 92 967 | 45 686 | 114 | 5 931 704 | 4 143 887 | 558 332 | 260 566 | 297 766 | 1 229 485 | 962 210 | 579 554 | 533 900 | 45 654 | 382 656 | |
| в т.ч. в евро | 5 769 538 | 4 987 425 | 37 328 | 132 493 | 86 761 | 45 658 | 74 | 4 817 044 | 3 343 854 | 458 852 | 229 234 | 227 618 | 1 016 988 | 782 133 | 521 186 | 486 291 | 34 895 | 260 947 | |
| 9.2. Депозити с договорен матурирест до 2 години | 31 209 475 | 28 116 818 | 882 178 | 1 841 916 | 1 577 171 | 264 696 | 49 | 28 044 519 | 5 102 179 | 1 635 989 | 661 060 | 974 929 | 21 306 351 | 7 375 268 | 6 364 309 | 4 968 522 | 1 395 787 | 1 010 959 | |
| в левове | 14 516 221 | 14 344 376 | 171 567 | 1 629 850 | 1 367 429 | 262 408 | 13 | 12 542 959 | 2 169 059 | 1 034 642 | 420 296 | 614 346 | 9 339 258 | 1 71 845 | 101 133 | 66 757 | 34 376 | 70 712 | |
| в чуждестранна валута | 16 693 254 | 13 772 442 | 293 827 | 129 661 | 129 223 | 402 | 36 | 13 348 954 | 2 521 881 | 451 360 | 158 365 | 292 795 | 10 375 713 | 2 920 812 | 2 491 324 | 2 242 499 | 248 825 | 429 488 | |
| в т.ч. в евро | 14 119 001 | 11 608 382 | 200 387 | 200 587 | 116 753 | 228 | 36 | 11 290 978 | 2 250 460 | 442 230 | 152 369 | 289 861 | 8 598 388 | 2 510 419 | 2 156 540 | 1 948 845 | 207 695 | 353 879 | |
| над 2 години | 6 934 406 | 2 651 795 | 416 784 | 82 405 | 80 519 | 1 886 | - | 2 152 066 | 411 239 | 149 987 | 82 199 | 67 788 | 4 282 611 | 3 771 852 | 2 659 266 | 1 112 586 | 510 759 | - | |
| в левове | 1 353 033 | 1 298 752 | 252 764 | 53 066 | 51 193 | 1 873 | - | 992 022 | 157 926 | 57 201 | 762 | 56 459 | 4 228 330 | 3 731 156 | 2 627 111 | 1 104 045 | 497 174 | - | |
| в чуждестранна валута | 5 581 373 | 1 353 043 | 164 020 | 29 339 | 29 326 | 13 | - | 1 159 044 | 253 313 | 92 786 | 81 437 | 11 349 | 4 228 330 | 3 731 156 | 2 627 111 | 1 104 045 | 497 174 | - | |
| в т.ч. в евро | 5 362 704 | 1 150 828 | 164 013 | 29 305 | 29 292 | 13 | - | 957 510 | 237 598 | 92 780 | 81 431 | 11 349 | 4 211 876 | 3 726 828 | 2 625 519 | 1 101 309 | 485 048 | - | |
| 9.3. Депозити, договорени за ползване след предизвестие до 3 месеца | 12 705 322 | 12 297 722 | - | 2 087 | - | - | - | 12 295 635 | 16 264 | - | - | - | 407 600 | 236 186 | 200 380 | 35 806 | 171 414 | - | |
| в левове | 6 770 584 | 6 705 851 | - | 2 087 | - | - | - | 12 295 635 | 16 264 | - | - | - | 407 600 | 236 186 | 200 380 | 35 806 | 171 414 | - | |
| в чуждестранна валута | 5 934 738 | 5 591 871 | - | 587 | - | - | - | 6 704 351 | 13 035 | - | - | - | 64 733 | 36 037 | 23 075 | 12 962 | 28 696 | - | |
| в т.ч. в евро | 4 929 237 | 4 637 278 | - | 587 | - | - | - | 5 591 284 | 3 229 | - | - | - | 342 867 | 200 149 | 177 305 | 22 844 | 142 718 | - | |
| над 3 месеца | - | - | - | 587 | - | - | - | 4 636 691 | 2 005 | - | - | - | 291 959 | 181 509 | 162 731 | 18 778 | 110 450 | - | |
| в левове | - | - | - | - | - | - | - | - | - | - | - | - | - | - | - | - | - | - | |
| в чуждестранна валута | - | - | - | - | - | - | - | - | - | - | - | - | - | - | - | - | - | - | |
| в т.ч. в евро | - | - | - | - | - | - | - | - | - | - | - | - | - | - | - | - | - | - | |

(продължава)

1.4.2. СЕКТОРНА МЕСЕЧНА ОТЧЕТНОСТ НА ДРУГИ ПАРИЧНО-ФИНАНСОВИ ИНСТИТУЦИИ КЪМ ОКТОМВРИ 2014 г.
(продължение)

(хил. лв.)

| | Общо | | | | | | | | | | | | | | | |
|--------------------------------|-------------------|------------|---------|---------------------|---------|-------------------------|-----------------------|---------|---------------------|---------------------|-----------|-----------|-------------------|-----------------|-----------------|------------|
| | Резидентен сектор | | | | | | Нерезидентен сектор | | | | | | | | | |
| | Парично-финансов | | | Държавно управление | | | Други резиденти | | | | ЕС | | | Некласифицирани | | |
| | БНБ | Други ПФИ | ЦДУ | МДУ | СОФ | Нефинансови предприятия | Финансови предприятия | | | Домакинства и НПООД | | Евро-зона | Извън евро-зоната | Други страни | Некласифицирани | |
| | | | | | | | ФПС | ЗД и ПФ | Домакинства и НПООД | | | | | | | |
| 10. Търгуеми инструменти | 2 882 310 | 526 130 | 326 748 | - | - | 199 382 | 4 432 | 102 896 | 42 148 | 2 356 180 | 2 316 752 | 2 121 169 | 195 583 | 39 428 | - | - |
| + издадени дългови ценни книжа | 332 446 | 293 002 | 234 164 | - | - | 58 838 | 1 546 | 11 298 | 41 141 | 39 444 | 16 | 16 | - | 39 428 | - | - |
| + репо сделки | 2 549 864 | 233 128 | 92 584 | - | - | 140 544 | 2 886 | 91 598 | 1 007 | 2 316 736 | 2 316 736 | 2 121 153 | 195 583 | - | - | - |
| 11. Капитал и резерви | 2 542 845 | 226 109 | 85 565 | - | - | 140 544 | 2 886 | 91 598 | 1 007 | 2 316 736 | 2 316 736 | 2 121 153 | 195 583 | - | - | - |
| 11.1. Основен капитал | 6 812 870 | - | - | - | - | - | - | - | - | - | - | - | - | - | - | 6 812 870 |
| 11.2. Резерви | 3 973 182 | - | - | - | - | - | - | - | - | - | - | - | - | - | - | 3 973 182 |
| 11.3. Финансов резултат | 5 515 018 | - | - | - | - | - | - | - | - | - | - | - | - | - | - | 5 515 018 |
| 12. Други пасиви | -2 675 330 | - | - | - | - | - | - | - | - | - | - | - | - | - | - | -2 675 330 |
| 10.484.447 | 13 767 508 | 11 332 106 | 171 405 | 1 796 | 169 609 | 88 376 | 79 888 | 4 884 | 3 604 | 11 072 325 | 8 196 639 | 404 463 | 378 234 | 26 229 | 2 471 223 | 549 856 |
| в левове | 8 518 107 | 8 518 107 | 103 856 | 1 730 | 102 126 | 83 771 | 75 374 | 4 793 | 3 604 | 8 330 480 | 6 111 867 | 369 514 | 347 659 | 21 855 | 1 849 099 | 1 607 758 |
| в чуждестранна валута | 3 283 061 | 2 813 999 | 67 549 | 66 | 67 483 | 4 605 | 4 514 | 91 | - | 2 741 845 | 2 084 772 | 34 949 | 30 575 | 4 374 | 622 124 | 389 098 |
| в т.ч. в евро | 3 033 015 | 2 667 201 | 60 340 | 66 | 60 274 | 4 429 | 4 338 | 91 | - | 2 602 452 | 2 019 991 | 33 740 | 30 469 | 3 271 | 548 701 | 307 783 |

Забележка: Предварителни данни.

Източници: други ПФИ.

1.5. ПАРИЧНИ АГРЕГАТИ

1.5.1. ПАРИЧНИ АГРЕГАТИ – САЛДА И ТРАНСАКЦИИ

| | (хил. лв.) | | | | | | | | | | | | | МЗ | | | |
|------------|------------------|---------------------|---|--|---|--|---|--|-----------|--|------------|---------------------|------------|--------|---------------------|--------|------------|
| | М1 | | | М2 | | | | | | МЗ | | | | | | | |
| | Пари извън ПФФИ* | | | КВАЗИПАРИ | | | | | | Търгуеми инструменти (издадени длъжители до 2 години + акции/дългове на ФПП + репо сделки) | | | | | | | |
| | левове | чуждестранна валута | Депозити с договорен матурирент до 2 години | Депозити, договорени за ползване след предизвестие до 3 месеца | Депозити с договорен матурирент до 2 години | Депозити, договорени за ползване след предизвестие до 3 месеца | Депозити с договорен матурирент до 2 години | Депозити, договорени за ползване след предизвестие до 3 месеца | левове | чуждестранна валута | левове | чуждестранна валута | левове | | чуждестранна валута | | |
| X. 2013 | 8 598 585 | 12 913 859 | 5 061 959 | 17 975 818 | 26 574 403 | 14 648 505 | 14 369 392 | 29 017 897 | 5 646 921 | 4 364 082 | 10 011 003 | 39 028 900 | 65 603 303 | 56 008 | - | 56 008 | 65 659 311 |
| XI. 2013 | 8 675 602 | 12 988 081 | 5 065 938 | 18 594 019 | 27 269 621 | 14 576 659 | 14 107 361 | 28 684 020 | 5 775 167 | 4 457 290 | 10 232 457 | 38 916 477 | 66 186 098 | 62 109 | - | 62 109 | 66 248 207 |
| XII. 2013 | 9 075 151 | 12 851 667 | 5 112 359 | 17 964 026 | 27 039 177 | 14 944 430 | 14 289 280 | 29 233 710 | 6 167 800 | 4 722 537 | 10 890 337 | 40 124 047 | 67 163 224 | 73 127 | - | 73 127 | 67 236 351 |
| I. 2014 | 8 727 686 | 13 774 163 | 5 150 230 | 18 924 393 | 27 652 079 | 14 518 386 | 14 227 335 | 28 745 721 | 6 338 061 | 4 853 301 | 11 191 362 | 39 937 083 | 67 589 162 | 63 309 | - | 63 309 | 67 652 471 |
| II. 2014 | 8 747 140 | 13 675 685 | 5 015 480 | 18 691 165 | 27 438 305 | 14 665 834 | 14 061 958 | 28 727 792 | 6 406 447 | 4 957 978 | 11 364 425 | 40 092 217 | 67 530 522 | 71 354 | - | 71 354 | 67 601 876 |
| III. 2014 | 8 661 247 | 13 809 801 | 5 015 961 | 18 825 762 | 27 487 009 | 14 749 678 | 13 976 994 | 28 726 672 | 6 469 095 | 5 054 912 | 11 524 007 | 40 250 679 | 67 737 688 | 68 755 | - | 68 755 | 67 806 443 |
| IV. 2014 | 8 874 569 | 13 764 969 | 4 851 209 | 18 616 178 | 27 490 747 | 14 594 846 | 13 890 287 | 28 485 133 | 6 578 780 | 5 152 505 | 11 731 285 | 40 216 418 | 67 707 165 | 80 094 | - | 80 094 | 67 787 259 |
| V. 2014 | 8 885 933 | 13 818 915 | 4 923 948 | 18 742 863 | 27 628 796 | 14 560 646 | 14 099 797 | 28 660 443 | 6 664 590 | 5 182 478 | 11 847 068 | 40 507 511 | 68 136 307 | 82 038 | - | 82 038 | 68 218 345 |
| VI. 2014 | 9 302 607 | 14 160 812 | 5 513 596 | 19 674 408 | 28 977 015 | 13 343 853 | 13 662 927 | 27 006 780 | 6 437 490 | 5 175 527 | 11 613 017 | 38 619 797 | 67 596 812 | 74 318 | - | 74 318 | 67 671 130 |
| VII. 2014 | 9 460 009 | 14 373 641 | 6 180 508 | 20 554 149 | 30 014 158 | 13 013 489 | 13 304 889 | 26 318 378 | 6 463 803 | 5 335 984 | 11 799 787 | 38 118 165 | 68 132 323 | 73 318 | - | 73 318 | 68 205 641 |
| VIII. 2014 | 9 666 948 | 14 884 812 | 6 532 555 | 21 417 367 | 31 084 315 | 12 944 892 | 13 343 853 | 26 288 745 | 6 568 855 | 5 415 194 | 11 984 049 | 38 272 794 | 69 357 109 | 65 222 | - | 65 222 | 69 422 331 |
| IX. 2014 | 9 651 734 | 14 807 298 | 6 885 992 | 21 693 290 | 31 345 024 | 12 963 795 | 13 381 738 | 26 345 533 | 6 651 962 | 5 517 731 | 12 169 693 | 38 515 226 | 69 860 250 | 60 724 | - | 60 724 | 69 920 974 |
| X. 2014 | 9 628 830 | 14 963 153 | 6 916 039 | 21 879 192 | 31 508 022 | 12 821 492 | 13 370 906 | 26 192 398 | 6 704 351 | 5 591 284 | 12 295 635 | 38 488 033 | 69 996 055 | 58 838 | - | 58 838 | 70 054 893 |

Салда

Финансови трансакции

| | левове | чуждестранна валута | левове | чуждестранна валута | левове | чуждестранна валута | левове | чуждестранна валута | левове | чуждестранна валута | левове | чуждестранна валута | | | | | |
|------------|----------|---------------------|----------|---------------------|-----------|---------------------|----------|---------------------|----------|---------------------|----------|---------------------|-----------|--------|---|--------|-----------|
| X. 2013 | -73 355 | 150 894 | 92 449 | 243 343 | 169 988 | 44 404 | 6 717 | 51 121 | 168 790 | 93 551 | 262 341 | 313 462 | 483 450 | -2 834 | - | -2 834 | 480 616 |
| XI. 2013 | 77 017 | 74 311 | 540 994 | 615 305 | 692 322 | -72 419 | -270 786 | -343 205 | 127 940 | 90 842 | 218 782 | -124 423 | 567 899 | 6 101 | - | 6 101 | 574 000 |
| XII. 2013 | 399 549 | -136 413 | -483 618 | -620 031 | -220 482 | 367 776 | 220 702 | 588 478 | 392 633 | 275 293 | 687 926 | 1 256 404 | 1 035 922 | 11 018 | - | 11 018 | 1 046 940 |
| I. 2014 | -347 465 | 92 502 | 21 327 | 943 829 | 596 364 | -426 044 | -103 494 | -529 538 | 170 261 | 114 111 | 284 372 | -245 166 | 351 198 | -9 818 | - | -9 818 | 341 380 |
| II. 2014 | 19 454 | -98 478 | -116 769 | -215 247 | -195 793 | 147 439 | -125 730 | 21 709 | 68 386 | 122 921 | 191 307 | 213 016 | 17 223 | 8 045 | - | 8 045 | 25 268 |
| III. 2014 | -85 893 | 134 115 | -951 | 133 164 | 47 271 | 83 525 | -87 372 | -3 847 | 62 397 | 95 476 | 157 873 | 154 026 | 201 297 | -2 599 | - | -2 599 | 198 698 |
| IV. 2014 | 213 322 | -44 837 | -161 348 | -206 185 | 7 137 | -154 951 | -79 559 | -234 510 | 109 685 | 101 283 | 210 968 | -23 542 | -16 405 | 11 339 | - | 11 339 | -5 066 |
| V. 2014 | 11 364 | 53 951 | 58 659 | 112 610 | 123 974 | -34 235 | 173 334 | 139 099 | 85 710 | 13 923 | 99 633 | 238 732 | 362 706 | 1 944 | - | 1 944 | 364 650 |
| VI. 2014 | 416 674 | 341 753 | 592 214 | 933 967 | 1 350 641 | -1 216 801 | -432 564 | -1 649 365 | -227 102 | -4 500 | -231 602 | -1 880 967 | -530 326 | -7 720 | - | -7 720 | -538 046 |
| VII. 2014 | 157 402 | 212 808 | 649 058 | 861 866 | 1 019 268 | -330 362 | -396 658 | -727 020 | 26 313 | 142 722 | 169 035 | -557 985 | 461 283 | -1 000 | - | -1 000 | 460 283 |
| VIII. 2014 | 206 959 | 511 172 | 339 719 | 850 891 | 1 057 830 | -68 489 | 13 767 | -54 722 | 105 052 | 66 826 | 171 878 | 117 156 | 1 174 986 | -8 096 | - | -8 096 | 1 166 890 |
| IX. 2014 | -15 214 | -77 399 | 309 885 | 232 486 | 217 272 | 18 147 | -49 918 | -31 771 | 83 108 | 60 188 | 143 296 | 111 525 | 328 797 | -4 498 | - | -4 498 | 324 299 |
| X. 2014 | -22 904 | 155 850 | 25 829 | 181 679 | 158 775 | -142 302 | -17 684 | -159 986 | 52 378 | 69 616 | 121 994 | -37 992 | 120 783 | -1 886 | - | -1 886 | 118 897 |

* Равнява се на показателя *пари в обращение* на Европейската централна банка.

Забележка: Преварителни данни.

Източници: БНБ и други ПФФИ.

1.5.2. ИЗТОЧНИЦИ НА ПАРИЧНИТЕ АГРЕГАТИ – САЛДА И ТРАНСАКЦИИ

| | Дългосрочни финансови пасиви | | | | | | | | | | Вътрешен кредит | | | | Нетни чуждестранни активи | | | (хил. лв.) |
|------------|---|---------------------|---|---------------------|-------------------------|---------------------|---|---------------------|--------------------------------------|-------------------------|-------------------------|---------------------------|-------------------------|----------------------|---------------------------|------------------------|--------------------------|------------|
| | Депозити с договорен матуритет над 2 години и депозити, договорени за ползване след предизвестие над 3 месеца | | Издадени дългови ценни книжа над 2 години | | Капитал и резерви | | Вземания от сектор <i>държавно управление</i> | | Вземания от неправителствения сектор | | Чуждестранни активи | Минус чуждестранни пасиви | Дълготрайни активи | Други позиции (нето) | | | | |
| | лєвоє | чуждестранна валута | лєвоє | чуждестранна валута | лєвоє | чуждестранна валута | лєвоє | чуждестранна валута | лєвоє | чуждестранна валута | | | | | | | | |
| | | | | | | | | | | | лєвоє | чуждестранна валута | лєвоє | чуждестранна валута | лєвоє | чуждестранна валута | | |
| X. 2013 | 925 604 | 951 094 | - | 73 928 | 17 109 452 | -1 865 641 | 2 154 704 | 289 063 | 21 966 462 | 33 704 612 | 55 671 074 | 55 960 137 | 41 546 381 | 13 321 401 | 28 224 980 | 4 061 058 | -5 477 412 | |
| XI. 2013 | 967 706 | 944 787 | - | 73 928 | 15 018 067 | -1 802 962 | 2 134 045 | 331 083 | 21 953 038 | 33 526 400 | 55 479 438 | 55 810 521 | 42 318 757 | 13 402 341 | 28 916 416 | 4 024 742 | -5 498 984 | |
| XII. 2013 | 947 582 | 955 023 | - | 144 338 | 16 974 108 | -604 229 | 1 755 750 | 1 151 521 | 22 450 292 | 33 460 823 | 55 911 115 | 57 062 636 | 41 857 901 | 13 482 011 | 28 375 890 | 4 027 861 | -5 255 928 | |
| I. 2014 | 970 201 | 975 937 | - | 144 338 | 15 053 133 | 1 738 384 | 2 108 941 | 2 285 249 | 22 110 582 | 33 420 221 | 55 530 803 | 57 816 052 | 41 508 873 | 13 194 637 | 28 314 236 | 4 047 655 | -5 381 863 | |
| II. 2014 | 1 005 023 | 974 056 | - | 144 338 | 15 256 967 | 1 738 384 | 2 456 393 | 2 538 830 | 22 299 584 | 33 476 517 | 55 776 101 | 58 314 931 | 41 152 945 | 13 149 773 | 28 003 172 | 4 039 436 | -5 375 279 | |
| III. 2014 | 1 014 924 | 1 085 645 | - | 144 338 | 15 111 390 | 1 735 297 | 2 495 760 | 2 495 760 | 22 560 811 | 33 544 089 | 56 104 900 | 57 675 113 | 42 059 015 | 13 247 122 | 28 811 893 | 4 055 409 | -5 379 675 | |
| IV. 2014 | 1 031 343 | 1 089 944 | - | 144 338 | 15 005 970 | -919 092 | 2 469 593 | 1 550 501 | 22 721 968 | 33 667 216 | 56 389 184 | 57 939 685 | 41 601 473 | 13 087 172 | 28 514 301 | 4 107 041 | -5 802 173 | |
| V. 2014 | 1 057 254 | 1 103 265 | - | 144 338 | 15 010 806 | -861 968 | 2 587 360 | 1 725 392 | 22 988 783 | 33 606 003 | 56 594 786 | 58 320 178 | 41 818 875 | 13 154 005 | 28 664 870 | 4 153 906 | -5 604 946 | |
| VI. 2014 | 1 048 694 | 1 130 814 | - | 144 338 | 15 059 964 | -808 121 | 2 641 113 | 1 832 992 | 23 335 627 | 33 414 685 | 56 750 312 | 58 583 304 | 41 303 102 | 13 189 051 | 28 114 051 | 4 127 368 | -5 769 685 | |
| VII. 2014 | 1 050 183 | 1 138 002 | - | 146 979 | 14 925 713 | -1 262 425 | 547 638 | -714 787 | 23 307 814 | 33 471 596 | 56 779 410 | 56 064 623 | 44 020 618 | 12 811 081 | 31 209 537 | 4 140 204 | -5 947 846 | |
| VIII. 2014 | 1 042 856 | 1 151 306 | - | 144 770 | 15 080 507 | -1 216 978 | 494 195 | -722 783 | 23 472 837 | 33 226 661 | 56 699 498 | 55 976 715 | 45 277 530 | 12 680 158 | 32 597 372 | 4 196 191 | -5 928 508 | |
| IX. 2014 | 1 047 698 | 1 158 389 | - | 140 942 | 10 884 785 ^Р | -1 261 968 | 732 827 | -529 141 | 23 762 937 ^Р | 33 123 032 ^Р | 56 885 969 ^Р | 56 356 828 ^Р | 45 937 900 ^Р | 12 964 967 | 32 972 933 ^Р | 4 186 713 ^Р | -10 363 686 ^Р | |
| X. 2014 | 994 795 | 1 159 697 | - | 140 544 | 10 887 803 | -1 064 009 | 528 651 | -535 358 | 23 911 959 | 32 940 839 | 56 852 798 | 56 317 440 | 46 139 966 | 13 137 194 | 33 002 772 | 4 166 950 | -10 249 430 | |

Саца

Финансови трансакции

| | | | | | | | | | | | | | | | | | |
|------------|---------|---------|---|--------|-------------------------|-----------|------------|------------|----------|----------|-----------|------------|-----------|----------|-----------|---------------------|-------------------------|
| X. 2013 | 10 876 | 4 614 | - | - | 78 589 | 43 089 | 44 084 | 87 173 | 227 871 | -70 712 | 157 159 | 244 332 | -401 261 | -597 610 | 196 349 | 27 603 | 90 921 |
| XI. 2013 | 42 112 | -6 887 | - | - | 43 066 | 63 469 | -20 090 | 43 379 | -10 327 | -168 684 | -179 011 | -135 632 | 907 713 | 81 098 | 826 615 | -36 316 | -37 601 |
| XII. 2013 | -20 124 | 12 228 | - | 70 410 | 92 816 | 1 206 248 | -361 765 | 844 483 | 555 646 | 27 857 | 583 503 | 1 427 986 | -306 658 | 85 291 | -391 949 | 3 119 | 100 600 |
| I. 2014 | 22 619 | 17 528 | - | - | 60 169 | 780 931 | 343 080 | 1 124 011 | -324 581 | -54 362 | -3 78 943 | 745 068 | -542 471 | -287 864 | -254 607 | 19 794 | -108 706 |
| II. 2014 | 34 822 | 1 703 | - | - | 97 605 | 134 130 | -98 110 | 368 323 | 270 213 | 185 296 | 78 424 | 263 720 | 533 933 | -379 179 | -13 831 | -365 348 | -988 |
| III. 2014 | 9 901 | 111 334 | - | - | -39 908 | 81 327 | -1 013 411 | 39 560 | -973 851 | 272 002 | 95 245 | -606 604 | 929 543 | 95 982 | 833 561 | 15 973 | 37 095 |
| IV. 2014 | 16 419 | 4 964 | - | - | -69 298 | -47 915 | 7 540 | -18 173 | -10 633 | 160 466 | 129 554 | 290 020 | -411 346 | -154 987 | -256 359 | 51 632 | -127 641 |
| V. 2014 | 25 988 | 10 133 | - | 98 | 37 817 | 55 959 | 103 495 | 159 454 | 267 599 | -62 325 | 205 274 | 364 728 | 155 480 | 41 881 | 113 599 | 46 865 | -122 725 |
| VI. 2014 | -8 560 | 27 981 | - | - | 42 035 | 64 465 | 66 015 | 130 480 | 374 175 | -127 703 | 246 472 | 376 952 | -560 236 | 36 696 | -596 932 | -26 538 | -229 974 |
| VII. 2014 | 1 489 | 3 520 | - | 2 543 | -150 266 | -142 714 | -442 320 | -2 103 623 | -5 535 | 70 092 | 64 557 | -2 481 386 | 2 607 867 | -404 882 | 3 012 749 | 12 836 | -226 630 |
| VIII. 2014 | -7 327 | 10 934 | - | -2 209 | 97 932 | 43 642 | -68 809 | -25 167 | 173 798 | -249 240 | -75 442 | -100 609 | 1 163 489 | -147 142 | 1 310 631 | 55 987 | 211 |
| IX. 2014 | 4 842 | -1 347 | - | -3 828 | -3 978 880 ^Р | -49 330 | 210 958 | 161 628 | 346 255 | -46 081 | 300 174 | 461 802 | 537 114 | 195 935 | 341 179 | -9 478 ^Р | -4 448 084 ^Р |
| X. 2014 | -52 903 | 470 | - | -399 | 62 874 | 10 042 | -199 615 | 9 511 | 163 853 | -168 282 | -4 429 | 5 082 | 226 209 | 167 226 | 58 983 | -19 763 | 84 637 |

Забележка: Прелварителни данни.

Източници: БНБ и други ПФИ.

1.6. НАДЗОРНА СТАТИСТИКА

1.6.1. БАЛАНС НА БАНКОВАТА СИСТЕМА БЕЗ ГРУПАТА КТБ КЪМ 30 СЕПТЕМВРИ 2014 г.

(хил. лв.)

| | Балансова стойност | в това число | | |
|---|-----------------------|-------------------|-------------------|------------------|
| | | левове | евро | други валути |
| АКТИВИ | | | | |
| Парични средства и парични салда при централни банки | 7 391 624 | 5 356 793 | 1 867 650 | 167 181 |
| Финансови активи, държани за търгуване | 1 563 001 | 951 483 | 436 986 | 174 532 |
| Деривати, държани за търгуване | 170 035 | 27 288 | 104 210 | 38 537 |
| Капиталови инструменти | 96 662 | 95 629 | 916 | 117 |
| Дългови инструменти | 1 296 304 | 828 566 | 331 860 | 135 878 |
| Кредити и аванси | 0 | 0 | 0 | 0 |
| Финансови активи, отчитани по справедлива стойност в печалбата или загубата | 655 193 | 306 034 | 346 678 | 2 481 |
| Капиталови инструменти | 2 283 | 2 282 | 1 | 0 |
| Дългови инструменти | 652 910 | 303 752 | 346 677 | 2 481 |
| Кредити и аванси | 0 | 0 | 0 | 0 |
| Финансови активи на разположение за продажба | 5 200 173 | 2 677 269 | 1 852 250 | 670 654 |
| Капиталови инструменти | 162 182 | 113 738 | 14 463 | 33 981 |
| Дългови инструменти | 5 037 991 | 2 563 531 | 1 837 787 | 636 673 |
| Кредити и аванси | 0 | 0 | 0 | 0 |
| Кредити и вземания (включително финансов лизинг) | 62 075 243 | 22 936 618 | 35 645 248 | 3 493 377 |
| Дългови инструменти | 1 795 511 | 3 758 | 1 791 753 | 0 |
| Кредити и аванси | 60 279 732 | 22 932 860 | 33 853 495 | 3 493 377 |
| Инвестиции, държани до падеж | 1 642 515 | 460 906 | 890 231 | 291 378 |
| Дългови инструменти | 1 642 515 | 460 906 | 890 231 | 291 378 |
| Кредити и аванси | 0 | 0 | 0 | 0 |
| Деривати – отчитане на хеджиране | 4 343 | 0 | 78 | 4 265 |
| Хеджиране на справедлива стойност | 4 343 | 0 | 78 | 4 265 |
| Хеджиране на паричен поток | 0 | 0 | 0 | 0 |
| Хеджиране на нетна инвестиция в чуждестранна дейност | 0 | 0 | 0 | 0 |
| Хеджиране на справедлива стойност при лихвен риск | 0 | 0 | 0 | 0 |
| Хеджиране на паричен поток при лихвен риск | 0 | 0 | 0 | 0 |
| Промени в справедливата стойност на хеджирани позиции в портфейл, хеджиран за лихвен риск | 0 | 0 | 0 | 0 |
| Материални активи | 1 989 600 | 1 981 426 | 558 | 7 616 |
| Имоти, машини и съоръжения | 1 757 242 | 1 749 068 | 558 | 7 616 |
| Инвестиционни имоти | 232 358 | 232 358 | 0 | 0 |
| Нематериални активи | 153 778 | 153 486 | 0 | 292 |
| Репутация | 0 | 0 | 0 | 0 |
| Други нематериални активи | 153 778 | 153 486 | 0 | 292 |
| Инвестиции в асоциирани, дъщерни и съвместни предприятия (отчитани по метода на собствения капитал, включително репутация) | 312 398 | 234 354 | 69 651 | 8 393 |
| Данъчни активи | 43 336 | 43 136 | 122 | 78 |
| Текущи данъчни активи | 16 832 | 16 654 | 100 | 78 |
| Отсрочени данъчни активи | 26 504 | 26 482 | 22 | 0 |
| Други активи | 449 427 | 392 117 | 41 325 | 15 985 |
| Нетекущи активи и групи от активи за изваждане от употреба, класифицирани като държани за продажба | 227 034 | 227 034 | 0 | 0 |
| ОБЩО АКТИВИ | 81 707 665 | 35 720 656 | 41 150 777 | 4 836 232 |
| ПАСИВИ | | | | |
| Депозити от централни банки | 0 | 0 | 0 | 0 |
| Финансови пасиви, държани за търгуване | 135 913 | 22 210 | 83 143 | 30 560 |
| Деривати, държани за търгуване | 135 913 | 22 210 | 83 143 | 30 560 |
| Къси позиции | 0 | 0 | 0 | 0 |
| Депозити на кредитни институции | 0 | 0 | 0 | 0 |
| Депозити, различни от тези на кредитни институции | 0 | 0 | 0 | 0 |
| Дългови сертификати (включително облигации, с намерение за обратно изкупуване в кратък срок) | 0 | 0 | 0 | 0 |
| Други финансови пасиви, държани за търгуване | 0 | 0 | 0 | 0 |
| Финансови пасиви, отчитани по справедлива стойност в печалбата или загубата | 0 | 0 | 0 | 0 |
| Депозити на кредитни институции | 0 | 0 | 0 | 0 |
| Депозити, различни от тези на кредитни институции | 0 | 0 | 0 | 0 |
| Дългови сертификати (включително облигации) | 0 | 0 | 0 | 0 |
| Подчинени пасиви | 0 | 0 | 0 | 0 |

(продължава)

1.6.1. БАЛАНС НА БАНКОВАТА СИСТЕМА БЕЗ ГРУПАТА КТЪ КЪМ 30 СЕПТЕМВРИ 2014 г.

(продължение)

(хил. лв.)

| | Балансова стойност | в това число | | |
|--|-----------------------|-------------------|-------------------|------------------|
| | | лехове | евро | други валути |
| Други финансови пасиви, отчитани по справедлива стойност в печалбата или загубата | 0 | 0 | 0 | 0 |
| Финансови пасиви, отчитани по амортизирана стойност | 70 026 727 | 34 948 886 | 30 459 322 | 4 618 519 |
| Депозити на кредитни институции | 7 679 358 | 849 587 | 6 460 778 | 368 993 |
| Депозити, различни от тези на кредитни институции | 60 100 255 | 33 813 320 | 22 045 475 | 4 241 460 |
| Дългови сертификати (включително облигации) | 429 653 | 39 501 | 390 152 | 0 |
| Подчинени пасиви | 1 315 684 | 40 079 | 1 267 539 | 8 066 |
| Други финансови пасиви, отчитани по амортизирана стойност | 501 777 | 206 399 | 295 378 | 0 |
| Финансови пасиви, свързани с прехвърлени финансови активи | 0 | 0 | 0 | 0 |
| Деривати – отчитане на хеджиране | 34 633 | 0 | 32 751 | 1 882 |
| Хеджиране на справедлива стойност | 2 411 | 0 | 1 171 | 1 240 |
| Хеджиране на паричен поток | 18 | 0 | 18 | 0 |
| Хеджиране на нетна инвестиция в чуждестранна дейност | 0 | 0 | 0 | 0 |
| Хеджиране на справедлива стойност при лихвен риск | 0 | 0 | 0 | 0 |
| Хеджиране на паричен поток при лихвен риск | 32 204 | 0 | 31 562 | 642 |
| Промени в справедливата стойност на хеджирани позиции в портфейл, хеджиран за лихвен риск | 0 | 0 | 0 | 0 |
| Провизии | 101 095 | 59 627 | 21 658 | 19 810 |
| Преструктуриране | 0 | 0 | 0 | 0 |
| Неуредени правни въпроси и данъчни искове | 26 092 | 12 331 | 8 618 | 5 143 |
| Пенсии и други задължения за компенсации след пенсиониране | 27 512 | 27 512 | 0 | 0 |
| Кредитни ангажименти и гаранции | 30 997 | 3 848 | 12 482 | 14 667 |
| Обременяващи договори | 0 | 0 | 0 | 0 |
| Други провизии | 16 494 | 15 936 | 558 | 0 |
| Данъчни пасиви | 46 819 | 46 778 | 41 | 0 |
| Текущи данъчни пасиви | 12 676 | 12 657 | 19 | 0 |
| Отсрочени данъчни пасиви | 34 143 | 34 121 | 22 | 0 |
| Други пасиви | 687 234 | 361 055 | 298 601 | 27 578 |
| Дялов капитал, платим при поискване (например кооперативни акции) | 0 | 0 | 0 | 0 |
| Пасиви, включени в групи от пасиви за изваждане от употреба, класифицирани като държани за продажба | 0 | 0 | 0 | 0 |
| ОБЩО ПАСИВИ | 71 032 421 | 35 438 556 | 30 895 516 | 4 698 349 |
| КАПИТАЛ И МАЛЦИНСТВЕНО УЧАСТИЕ | | | | |
| Емитиран капитал | 3 651 048 | 3 651 048 | | |
| Внесен капитал | 3 651 048 | 3 651 048 | | |
| Поискан, но невнесен капитал | 0 | 0 | | |
| Премиян резерв | 290 393 | 290 393 | | |
| Друг капитал | 283 | 283 | | |
| Капиталов компонент на финансови инструменти | 0 | 0 | | |
| Други капиталови инструменти | 283 | 283 | | |
| Преоценъчни резерви и други оценъчни разлики от: | 155 197 | 155 197 | | |
| Материални активи | 144 394 | 144 394 | | |
| Нематериални активи | 0 | 0 | | |
| Хеджиране на нетна инвестиция в чуждестранна дейност (ефективна част) | 0 | 0 | | |
| Преизчисляване в чуждестранна валута | -13 | -13 | | |
| Хеджиране на паричен поток (ефективна част) | -28 276 | -28 276 | | |
| Финансови активи на разположение за продажба | 41 261 | 41 261 | | |
| Нетекущи активи или групи от активи за изваждане от употреба, държани за продажба | 0 | 0 | | |
| Други позиции | -2 169 | -2 169 | | |
| Резерви (включително неразпределени печалби) | 5 964 943 | 5 964 943 | | |
| Изкупени обратно собствени акции | 0 | 0 | | |
| Доход от текущата година | 613 380 | 613 380 | | |
| Междинни дивиденди | 0 | 0 | | |
| Малцинствено участие | 0 | 0 | | |
| Преоценъчни резерви и други оценъчни разлики | 0 | 0 | | |
| Други позиции | 0 | 0 | | |
| ОБЩО КАПИТАЛ | 10 675 244 | 10 675 244 | | |
| ОБЩО ПАСИВИ И КАПИТАЛ | 81 707 665 | 46 113 800 | 30 895 516 | 4 698 349 |

Източник: БНБ.

1.6.2. ОТЧЕТ ЗА ДОХОДИТЕ НА БАНКОВАТА СИСТЕМА БЕЗ ГРУПАТА КТБ КЪМ 30 СЕПТЕМВРИ 2014 г.

(хил. лв.)

| Продължаващи (непреустановени) дейности | Обща сума | в това число | | |
|--|------------------|------------------|------------------|---------------|
| | | левове | евро | други валути |
| Финансови и оперативни приходи и разходи | 2 734 941 | 1 635 856 | 1 044 632 | 54 453 |
| Приходи от лихви | 2 968 169 | 1 477 891 | 1 406 500 | 83 778 |
| Парични средства и парични салда при централни банки | 7 | 0 | 7 | 0 |
| Финансови активи, държани за търгуване (ако са отчитани отделно) | 23 869 | 9 103 | 11 347 | 3 419 |
| Финансови активи, отчитани по справедлива стойност в печалбата или загубата (ако са отчитани отделно) | 17 977 | 6 973 | 10 945 | 59 |
| Финансови активи на разположение за продажба | 96 946 | 39 798 | 43 286 | 13 862 |
| Кредити и вземания (включително финансов лизинг) | 2 787 599 | 1 412 336 | 1 323 921 | 51 342 |
| Инвестиции, държани до падеж | 39 955 | 9 626 | 16 690 | 13 639 |
| Деривати – отчитане на хеджиране на лихвен риск | 1 739 | 0 | 284 | 1 455 |
| Други активи | 77 | 55 | 20 | 2 |
| Разходи за лихви | 1 058 727 | 532 876 | 474 341 | 51 510 |
| Депозити на централни банки | 0 | 0 | 0 | 0 |
| Финансови пасиви, държани за търгуване (ако са отчитани отделно) | 2 136 | 105 | 1 183 | 848 |
| Финансови пасиви, отчитани по справедлива стойност в печалбата или загубата (ако са отчитани отделно) | 0 | 0 | 0 | 0 |
| Финансови пасиви, отчитани по амортизирана стойност | 1 049 903 | 532 746 | 468 371 | 48 786 |
| Деривати – отчитане на хеджиране на лихвен риск | 6 635 | 0 | 4 778 | 1 857 |
| Други пасиви | 53 | 25 | 9 | 19 |
| Разходи за акционерен капитал, платим при поискване | 0 | 0 | | |
| Приходи от дивиденди | 6 635 | 6 543 | 34 | 58 |
| Финансови активи, държани за търгуване (ако са отчитани отделно) | 112 | 109 | 2 | 1 |
| Финансови активи, отчитани по справедлива стойност в печалбата или загубата (ако са отчитани отделно) | 241 | 241 | 0 | 0 |
| Финансови активи на разположение за продажба | 6 282 | 6 193 | 32 | 57 |
| Приходи от такси и комисиони | 695 357 | 539 193 | 131 031 | 25 133 |
| Разходи за такси и комисиони | 85 454 | 63 856 | 18 592 | 3 006 |
| Нетни реализирани печалби (загуби) от финансови активи и финансови пасиви, отчитани не по справедлива стойност в печалбата или загубата | 44 350 | 44 350 | | |
| Финансови активи на разположение за продажба | 25 928 | 25 928 | | |
| Кредити и вземания (включително финансов лизинг) | 18 662 | 18 662 | | |
| Инвестиции, държани до падеж | -256 | -256 | | |
| Финансови пасиви, отчитани по амортизирана стойност | 0 | 0 | | |
| Други | 16 | 16 | | |
| Нетни печалби (загуби) от финансови активи и пасиви, държани за търгуване | 131 423 | 131 423 | | |
| Капиталови инструменти и свързани с тях деривати | 3 596 | 3 596 | | |
| Лихвени инструменти и свързани с тях деривати | 25 476 | 25 476 | | |
| Валутна търговия | 102 536 | 102 536 | | |
| Инструменти за кредитен риск и свързани с тях деривати | 0 | 0 | | |
| Стоки и свързани с тях деривати | -185 | -185 | | |
| Други (включително хибридни деривати) | 0 | 0 | | |
| Нетни печалби (загуби) от финансови активи и пасиви, отчитани по справедлива стойност в печалбата или загубата | 11 564 | 11 564 | | |
| Нетни печалби (загуби) от отчитане на хеджиране | -557 | -557 | | |
| Нетни валутни разлики | 3 197 | 3 197 | | |
| Нетни печалби (загуби) от отписани активи, различни от държаните за продажба | 474 | 474 | | |
| Други оперативни приходи | 48 946 | 48 946 | | |
| Други оперативни разходи | 30 436 | 30 436 | | |
| Административни разходи | 1 250 593 | | | |
| Разходи за персонал | 529 913 | | | |
| Общи административни разходи | 720 680 | | | |
| Амортизация | 134 016 | | | |
| Имоти, машини и съоръжения | 98 472 | | | |
| Инвестиционни имоти | 2 265 | | | |
| Нематериални активи (различни от репутация) | 33 279 | | | |
| Провизии | 6 439 | | | |
| Обезценка | 675 839 | | | |
| <i>Обезценка на финансови активи, отчитани не по справедлива стойност в печалбата или загубата</i> | <i>674 504</i> | | | |
| Финансови активи, отчитани по себестойност (некотирувани капиталови финансови активи) | 0 | | | |
| Финансови активи на разположение за продажба | 5 010 | | | |
| Кредити и вземания (включително финансов лизинг) | 669 494 | | | |

(продължава)

1.6.2. ОТЧЕТ ЗА ДОХОДИТЕ НА БАНКОВАТА СИСТЕМА БЕЗ ГРУПАТА КТБ КЪМ 30 СЕПТЕМВРИ 2014 г.

(продължение)

(хил. лв.)

| Продължаващи (непреустановени) дейности | Обща сума | в това число | | |
|---|----------------|--------------|------|--------------|
| | | лехове | евро | други валути |
| Инвестиции, държани до падеж | 0 | | | |
| <i>Обезценка на нефинансови активи</i> | 1 335 | | | |
| Имоти, машини и съоръжения | 23 | | | |
| Инвестиционни имоти | 0 | | | |
| Репутация | 0 | | | |
| Нематериални активи (различни от репутация) | 0 | | | |
| Инвестиции в асоциирани и съвместни предприятия, отчитани по метода на собствения капитал | 0 | | | |
| Други | 1 312 | | | |
| Отрицателна репутация, призната незабавно в печалбата или загубата | 0 | | | |
| Дял от печалбата или загубата в асоциирани и съвместни предприятия, | | | | |
| отчитан по метода на собствения капитал | 5 638 | | | |
| Печалба или загуба от нетекущи активи и групи от активи за изваждане от употреба, | | | | |
| класифицирани като държани за продажба, без да са определени за преустановени дейности | 12 996 | | | |
| ОБЩО ПЕЧАЛБА ИЛИ ЗАГУБА ОТ ПРОДЪЛЖАВАЩИ (НЕПРЕУСТАНОВЕНИ) | | | | |
| ДЕЙНОСТИ ПРЕДИ ДАНЪЧНИ ОТЧИСЛЕНИЯ | 686 688 | | | |
| Данъчен разход (приход), свързан с печалбата или загубата от продължаващи (непреустановени) дейности | 73 308 | | | |
| ОБЩО ПЕЧАЛБА ИЛИ ЗАГУБА ОТ ПРОДЪЛЖАВАЩИ (НЕПРЕУСТАНОВЕНИ) | | | | |
| ДЕЙНОСТИ СЛЕД ДАНЪЧНИ ОТЧИСЛЕНИЯ | 613 380 | | | |
| Печалба или загуба след данъчни отчисления от преустановени дейности | 0 | | | |
| ОБЩО ПЕЧАЛБА ИЛИ ЗАГУБА СЛЕД ДАНЪЧНИ ОТЧИСЛЕНИЯ | | | | |
| И ПРЕУСТАНОВЕНИ ДЕЙНОСТИ | 613 380 | | | |
| Печалба или загуба, свързана с малцинствено участие | 0 | | | |
| ПЕЧАЛБА ИЛИ ЗАГУБА, СВЪРЗАНА С АКЦИОНЕРИТЕ НА ПРЕДПРИЯТИЕТО МАЙКА | 613 380 | | | |

Източник: БНБ.

1.7. РАЗПРЕДЕЛЕНИЕ НА БАНКИТЕ ПО ГРУПИ*

(към 30 септември 2014 г.)

| | БАЕ | Банка |
|------------------|----------|------------------------------------|
| I група | UNCR9660 | УНИКРЕДИТ БУЛБАНК |
| | STSA9300 | БАНКА ДСК |
| | FINV9150 | ПЪРВА ИНВЕСТИЦИОННА БАНКА |
| | UBBS9200 | ОБЕДИНЕНА БЪЛГАРСКА БАНКА |
| | RZVB9155 | РАЙФАЙЗЕНБАНК (БЪЛГАРИЯ) |
| II група | BPB19920 | ЮРОБАНК БЪЛГАРИЯ |
| | TTVB9400 | СОСИЕТЕ ЖЕНЕРАЛ ЕКСПРЕСБАНК |
| | SECB9790 | ЦЕНТРАЛНА КООПЕРАТИВНА БАНКА |
| | PIRB9170 | БАНКА ПИРЕОС БЪЛГАРИЯ |
| | BUIB9888 | СИБАНК |
| | BUIN9561 | АЛИАНЦ БАНК БЪЛГАРИЯ |
| | NASB9620 | БЪЛГАРСКА БАНКА ЗА РАЗВИТИЕ |
| | IORT9120 | ИНВЕСТБАНК |
| | PRCB9230 | ПРОКРЕДИТ БАНК (БЪЛГАРИЯ) |
| | SOMB9130 | ОБЩИНСКА БАНКА |
| | IABG9470 | ИНТЕРНЕТШЪНЪЛ АСЕТ БАНК |
| | BGUS9160 | БЪЛГАРО-АМЕРИКАНСКА КРЕДИТНА БАНКА |
| | DEMI9240 | ТЪРГОВСКА БАНКА Д |
| | CREX9260 | ТОКУДА БАНК |
| | WEBK9310 | ТИ БИ АЙ БАНК |
| | TEHI9545 | ТЕКСИМ БАНК |
| III група | CRBA9898 | АЛФА БАНКА – клон БЪЛГАРИЯ |
| | CTI19250 | СИТИБАНК ЕВРОПА – клон БЪЛГАРИЯ |
| | BNPA9440 | БНП ПАРИБА С.А. – клон СОФИЯ |
| | INGB9145 | ИНГ БАНК Н.В. – клон СОФИЯ |
| | TCZB9350 | ТЕ-ДЖЕ ЗИРААТ БАНКАСЪ – клон СОФИЯ |
| | ISBK9370 | ИШБАНК АГ – клон СОФИЯ |

* Групирането на банките е само за статистически цели. То не съдържа никакъв елемент на оценка на финансовото им състояние и не следва да се интерпретира като рейтингова система.

I група първите пет банки с най-големи активи

II група останалите банки

III група клонове на чуждестранни банки

Източник: БНБ.

1.8. ЛИКВИДНОСТ НА БАНКИТЕ БЕЗ ГРУПАТА КЪМ 30 СЕПТЕМВРИ 2014 г.
(съгласно Наредба № 11 на БНБ)
(хил. лв.)

| Позиции | Общо | Заложени активи/просрочени активи с 30 или повече дни | На виждане до 7 дни | От 8 дни до 1 месец | Над 1 месец до 3 месеца | Над 3 месеца до 6 месеца | Над 6 месеца до 12 месеца | Над 1 година |
|--|------------|--|------------------------|------------------------|----------------------------|-----------------------------|------------------------------|--------------|
| Първа група | | | | | | | | |
| ЛИКВИДНИ АКТИВИ | 10 382 102 | 1 229 770 | | | | | | |
| СУМА НА АКТИВИТЕ (входящ поток) | 38 331 449 | 4 570 781 | 10 484 227 | 2 840 268 | 2 367 860 | 1 954 201 | 4 204 629 | 21 051 045 |
| СУМА НА ПАСИВИТЕ (изходящ поток) | 37 550 351 | | 16 422 038 | 3 092 770 | 4 119 571 | 3 697 938 | 5 403 921 | 4 814 113 |
| Коефициент на ликвидните активи (%) | 27.65 | | | | | | | |
| Коефициенти за ликвидност по падежни интервали (%) | | | 63.84 | 26.51 | 19.46 | 14.12 | 23.69 | 108.65 |
| Втора група | | | | | | | | |
| ЛИКВИДНИ АКТИВИ | 9 364 719 | 1 716 442 | | | | | | |
| СУМА НА АКТИВИТЕ (входящ поток) | 26 469 751 | 3 978 301 | 11 138 536 | 1 188 599 | 1 282 343 | 1 525 815 | 2 575 993 | 12 736 766 |
| СУМА НА ПАСИВИТЕ (изходящ поток) | 27 087 511 | | 13 104 153 | 1 900 382 | 2 885 007 | 2 610 285 | 3 283 118 | 3 304 566 |
| Коефициент на ликвидните активи (%) | 34.57 | | | | | | | |
| Коефициенти за ликвидност по падежни интервали (%) | | | 85.00 | 26.66 | 20.38 | 19.31 | 25.45 | 111.72 |
| Трета група | | | | | | | | |
| ЛИКВИДНИ АКТИВИ | 1 220 930 | 173 654 | | | | | | |
| СУМА НА АКТИВИТЕ (входящ поток) | 5 083 951 | 346 266 | 1 782 564 | 90 976 | 218 011 | 196 846 | 344 683 | 2 797 137 |
| СУМА НА ПАСИВИТЕ (изходящ поток) | 5 625 870 | | 2 207 757 | 133 005 | 2 775 386 | 200 923 | 290 020 | 18 779 |
| Коефициент на ликвидните активи (%) | 21.70 | | | | | | | |
| Коефициенти за ликвидност по падежни интервали (%) | | | 80.74 | 8.59 | 5.76 | 5.14 | 8.63 | 72.13 |
| ОБЩО ЗА БАНКОВАТА СИСТЕМА | | | | | | | | |
| ЛИКВИДНИ АКТИВИ | 20 967 751 | 3 119 866 | | | | | | |
| СУМА НА АКТИВИТЕ (входящ поток) | 69 885 151 | 8 895 348 | 23 405 327 | 4 119 843 | 3 868 214 | 3 676 862 | 7 125 305 | 36 584 948 |
| СУМА НА ПАСИВИТЕ (изходящ поток) | 70 263 732 | | 31 733 948 | 5 126 157 | 9 779 964 | 6 509 146 | 8 977 059 | 8 137 458 |
| Коефициент на ликвидните активи (%) | 29.84 | | | | | | | |
| Коефициенти за ликвидност по падежни интервали (%) | | | 73.75 | 25.38 | 17.39 | 14.38 | 22.36 | 105.57 |

Източник: БНБ.

1.9. БАЛАНСИ И ОТЧЕТИ ЗА ДОХОДИТЕ НА БАНКИТЕ ПО ГРУПИ

1.9.1. БАЛАНС НА БАНКИТЕ ОТ ПЪРВА ГРУПА КЪМ 30 СЕПТЕМВРИ 2014 г.

(ХИЛ. ЛВ.)

| | Балансова стойност | в това число | | |
|---|-----------------------|-------------------|-------------------|------------------|
| | | левове | евро | други валути |
| АКТИВИ | | | | |
| Парични средства и парични салда при централни банки | 3 286 325 | 2 419 294 | 790 452 | 76 579 |
| Финансови активи, държани за търгуване | 944 602 | 574 384 | 258 931 | 111 287 |
| Деривати, държани за търгуване | 116 921 | 11 567 | 81 047 | 24 307 |
| Капиталови инструменти | 3 350 | 3 304 | 32 | 14 |
| Дългови инструменти | 824 331 | 559 513 | 177 852 | 86 966 |
| Кредити и аванси | 0 | 0 | 0 | 0 |
| Финансови активи, отчитани по справедлива стойност в печалбата или загубата | 289 115 | 82 353 | 205 149 | 1 613 |
| Капиталови инструменти | 2 283 | 2 282 | 1 | 0 |
| Дългови инструменти | 286 832 | 80 071 | 205 148 | 1 613 |
| Кредити и аванси | 0 | 0 | 0 | 0 |
| Финансови активи на разположение за продажба | 2 721 522 | 1 729 213 | 691 570 | 300 739 |
| Капиталови инструменти | 56 905 | 35 612 | 12 466 | 8 827 |
| Дългови инструменти | 2 664 617 | 1 693 601 | 679 104 | 291 912 |
| Кредити и аванси | 0 | 0 | 0 | 0 |
| Кредити и вземания (включително финансов лизинг) | 34 699 135 | 13 758 396 | 18 855 118 | 2 085 621 |
| Дългови инструменти | 11 460 | 3 758 | 7 702 | 0 |
| Кредити и аванси | 34 687 675 | 13 754 638 | 18 847 416 | 2 085 621 |
| Инвестиции, държани до падеж | 736 166 | 152 476 | 329 494 | 254 196 |
| Дългови инструменти | 736 166 | 152 476 | 329 494 | 254 196 |
| Кредити и аванси | 0 | 0 | 0 | 0 |
| Деривати – отчитане на хеджиране | 4 343 | 0 | 78 | 4 265 |
| Хеджиране на справедлива стойност | 4 343 | 0 | 78 | 4 265 |
| Хеджиране на паричен поток | 0 | 0 | 0 | 0 |
| Хеджиране на нетна инвестиция в чуждестранна дейност | 0 | 0 | 0 | 0 |
| Хеджиране на справедлива стойност при лихвен риск | 0 | 0 | 0 | 0 |
| Хеджиране на паричен поток при лихвен риск | 0 | 0 | 0 | 0 |
| Промени в справедливата стойност на хеджирани позиции в портфейл, хеджиран за лихвен риск | 0 | 0 | 0 | 0 |
| Материални активи | 1 267 218 | 1 266 870 | 348 | 0 |
| Имоти, машини и съоръжения | 1 207 967 | 1 207 619 | 348 | 0 |
| Инвестиционни имоти | 59 251 | 59 251 | 0 | 0 |
| Нематериални активи | 77 954 | 77 954 | 0 | 0 |
| Репутация | 0 | 0 | 0 | 0 |
| Други нематериални активи | 77 954 | 77 954 | 0 | 0 |
| Инвестиции в асоциирани, дъщерни и съвместни предприятия (отчитани по метода на собствения капитал, включително репутация) | 134 957 | 111 522 | 23 435 | 0 |
| Данъчни активи | 25 634 | 25 540 | 94 | 0 |
| Текущи данъчни активи | 11 283 | 11 189 | 94 | 0 |
| Отсрочени данъчни активи | 14 351 | 14 351 | 0 | 0 |
| Други активи | 209 536 | 180 748 | 25 506 | 3 282 |
| Нетекущи активи и групи от активи за изваждане от употреба, класифицирани като държани за продажба | 59 895 | 59 895 | 0 | 0 |
| ОБЩО АКТИВИ | 44 456 402 | 20 438 645 | 21 180 175 | 2 837 582 |
| ПАСИВИ | | | | |
| Депозити от централни банки | 0 | 0 | 0 | 0 |
| Финансови пасиви, държани за търгуване | 87 577 | 6 558 | 62 058 | 18 961 |
| Деривати, държани за търгуване | 87 577 | 6 558 | 62 058 | 18 961 |
| Къси позиции | 0 | 0 | 0 | 0 |
| Депозити на кредитни институции | 0 | 0 | 0 | 0 |
| Депозити, различни от тези на кредитни институции | 0 | 0 | 0 | 0 |
| Дългови сертификати (включително облигации, с намерение за обратно изкупуване в кратък срок) | 0 | 0 | 0 | 0 |
| Други финансови пасиви, държани за търгуване | 0 | 0 | 0 | 0 |
| Финансови пасиви, отчитани по справедлива стойност в печалбата или загубата | 0 | 0 | 0 | 0 |
| Депозити на кредитни институции | 0 | 0 | 0 | 0 |
| Депозити, различни от тези на кредитни институции | 0 | 0 | 0 | 0 |
| Дългови сертификати (включително облигации) | 0 | 0 | 0 | 0 |

(продължава)

1.9.1. БАЛАНС НА БАНКИТЕ ОТ ПЪРВА ГРУПА КЪМ 30 СЕПТЕМВРИ 2014 г.

(продължение)

(хил. лв.)

| | Балансова стойност | в това число | | |
|--|-----------------------|-------------------|-------------------|------------------|
| | | лехове | евро | други валути |
| Подчинени пасиви | 0 | 0 | 0 | 0 |
| Други финансови пасиви, отчитани по справедлива стойност в печалбата или загубата | 0 | 0 | 0 | 0 |
| Финансови пасиви, отчитани по амортизирана стойност | 37 388 427 | 19 503 753 | 15 225 939 | 2 658 735 |
| Депозити на кредитни институции | 2 015 751 | 237 833 | 1 520 902 | 257 016 |
| Депозити, различни от тези на кредитни институции | 33 983 753 | 19 096 008 | 12 486 026 | 2 401 719 |
| Дългови сертификати (включително облигации) | 178 531 | 0 | 178 531 | 0 |
| Подчинени пасиви | 934 431 | 0 | 934 431 | 0 |
| Други финансови пасиви, отчитани по амортизирана стойност | 275 961 | 169 912 | 106 049 | 0 |
| Финансови пасиви, свързани с прехвърлени финансови активи | 0 | 0 | 0 | 0 |
| Деривати – отчитане на хеджиране | 32 204 | 0 | 31 562 | 642 |
| Хеджиране на справедлива стойност | 0 | 0 | 0 | 0 |
| Хеджиране на паричен поток | 0 | 0 | 0 | 0 |
| Хеджиране на нетна инвестиция в чуждестранна дейност | 0 | 0 | 0 | 0 |
| Хеджиране на справедлива стойност при лихвен риск | 0 | 0 | 0 | 0 |
| Хеджиране на паричен поток при лихвен риск | 32 204 | 0 | 31 562 | 642 |
| Промени в справедливата стойност на хеджирани позиции в портфейл, хеджиран за лихвен риск | 0 | 0 | 0 | 0 |
| Провизии | 74 347 | 42 852 | 12 073 | 19 422 |
| Преструктуриране | 0 | 0 | 0 | 0 |
| Неуредени правни въпроси и данъчни икове | 22 058 | 8 297 | 8 618 | 5 143 |
| Пенсии и други задължения за компенсации след пенсиониране | 18 540 | 18 540 | 0 | 0 |
| Кредитни ангажименти и гаранции | 18 088 | 912 | 2 897 | 14 279 |
| Обременяващи договори | 0 | 0 | 0 | 0 |
| Други провизии | 15 661 | 15 103 | 558 | 0 |
| Данъчни пасиви | 33 307 | 33 307 | 0 | 0 |
| Текущи данъчни пасиви | 7 164 | 7 164 | 0 | 0 |
| Отсрочени данъчни пасиви | 26 143 | 26 143 | 0 | 0 |
| Други пасиви | 362 104 | 237 566 | 109 774 | 14 764 |
| Дялов капитал, платим при поискване (например кооперативни акции) | 0 | 0 | 0 | 0 |
| Пасиви, включени в групи от пасиви за изваждане от употреба, класифицирани като държани за продажба | 0 | 0 | 0 | 0 |
| ОБЩО ПАСИВИ | 37 977 966 | 19 824 036 | 15 441 406 | 2 712 524 |
| КАПИТАЛ И МАЛЦИНСТВЕНО УЧАСТИЕ | | | | |
| Емитиран капитал | 1 229 173 | 1 229 173 | | |
| Внесен капитал | 1 229 173 | 1 229 173 | | |
| Поискан, но невнесен капитал | 0 | 0 | | |
| Премиен резерв | 97 000 | 97 000 | | |
| Друг капитал | 0 | 0 | | |
| Капиталов компонент на финансови инструменти | 0 | 0 | | |
| Други капиталови инструменти | 0 | 0 | | |
| Преоценъчни резерви и други оценъчни разлики от: | 106 311 | 106 311 | | |
| Материални активи | 94 811 | 94 811 | | |
| Нематериални активи | 0 | 0 | | |
| Хеджиране на нетна инвестиция в чуждестранна дейност (ефективна част) | 0 | 0 | | |
| Преизчисляване в чуждестранна валута | 0 | 0 | | |
| Хеджиране на паричен поток (ефективна част) | -28 276 | -28 276 | | |
| Финансови активи на разположение за продажба | 41 880 | 41 880 | | |
| Нетекучи активи или групи от активи за изваждане от употреба, държани за продажба | 0 | 0 | | |
| Други позиции | -2 104 | -2 104 | | |
| Резерви (включително неразпределени печалби) | 4 551 206 | 4 551 206 | | |
| Изкупени обратно собствени акции | 0 | 0 | | |
| Доход от текущата година | 494 746 | 494 746 | | |
| Междинни дивиденди | 0 | 0 | | |
| Малцинствено участие | 0 | 0 | | |
| Преоценъчни резерви и други оценъчни разлики | 0 | 0 | | |
| Други позиции | 0 | 0 | | |
| ОБЩО КАПИТАЛ | 6 478 436 | 6 478 436 | | |
| ОБЩО ПАСИВИ И КАПИТАЛ | 44 456 402 | 26 302 472 | 15 441 406 | 2 712 524 |

Източник: БНБ.

1.9.2. ОТЧЕТ ЗА ДОХОДИТЕ НА БАНКИТЕ ОТ ПЪРВА ГРУПА КЪМ 30 СЕПТЕМВРИ 2014 г.

(хил. лв.)

| Продължаващи (непреустановени) дейности | Обща сума | в това число | | |
|--|------------------|------------------|----------------|---------------|
| | | левове | евро | други валути |
| Финансови и оперативни приходи и разходи | 1 748 973 | 1 064 841 | 655 519 | 28 613 |
| Приходи от лихви | 1 765 123 | 876 084 | 844 425 | 44 614 |
| Парични средства и парични салда при централни банки | 7 | 0 | 7 | 0 |
| Финансови активи, държани за търгуване (ако са отчитани отделно) | 16 890 | 7 805 | 6 870 | 2 215 |
| Финансови активи, отчитани по справедлива стойност в печалбата или загубата (ако са отчитани отделно) | 7 474 | 1 961 | 5 456 | 57 |
| Финансови активи на разположение за продажба | 51 732 | 26 889 | 16 143 | 8 700 |
| Кредити и вземания (включително финансов лизинг) | 1 672 418 | 838 319 | 812 339 | 21 760 |
| Инвестиции, държани до падеж | 16 525 | 1 055 | 3 590 | 11 880 |
| Деривати – отчитане на хеджиране на лихвен риск | 0 | 0 | 0 | 0 |
| Други активи | 77 | 55 | 20 | 2 |
| Разходи за лихви | 527 540 | 248 403 | 252 317 | 26 820 |
| Депозити на централни банки | 0 | 0 | 0 | 0 |
| Финансови пасиви, държани за търгуване (ако са отчитани отделно) | 746 | 0 | 0 | 746 |
| Финансови пасиви, отчитани по справедлива стойност в печалбата или загубата (ако са отчитани отделно) | 0 | 0 | 0 | 0 |
| Финансови пасиви, отчитани по амортизирана стойност | 521 552 | 248 378 | 248 014 | 25 160 |
| Деривати – отчитане на хеджиране на лихвен риск | 5 210 | 0 | 4 296 | 914 |
| Други пасиви | 32 | 25 | 7 | 0 |
| Разходи за акционерен капитал, платим при поискване | 0 | 0 | | |
| Приходи от дивиденди | 3 304 | 3 261 | 1 | 42 |
| Финансови активи, държани за търгуване (ако са отчитани отделно) | 34 | 34 | 0 | 0 |
| Финансови активи, отчитани по справедлива стойност в печалбата или загубата (ако са отчитани отделно) | 241 | 241 | 0 | 0 |
| Финансови активи на разположение за продажба | 3 029 | 2 986 | 1 | 42 |
| Приходи от такси и комисиони | 426 569 | 340 671 | 73 641 | 12 257 |
| Разходи за такси и комисиони | 43 120 | 31 409 | 10 231 | 1 480 |
| Нетни реализирани печалби (загуби) от финансови активи и финансови пасиви, отчитани не по справедлива стойност в печалбата или загубата | 24 761 | 24 761 | | |
| Финансови активи на разположение за продажба | 6 406 | 6 406 | | |
| Кредити и вземания (включително финансов лизинг) | 18 355 | 18 355 | | |
| Инвестиции, държани до падеж | 0 | 0 | | |
| Финансови пасиви, отчитани по амортизирана стойност | 0 | 0 | | |
| Други | 0 | 0 | | |
| Нетни печалби (загуби) от финансови активи и пасиви, държани за търгуване | 76 360 | 76 360 | | |
| Капиталови инструменти и свързани с тях деривати | 202 | 202 | | |
| Лихвени инструменти и свързани с тях деривати | 19 972 | 19 972 | | |
| Валутна търговия | 56 371 | 56 371 | | |
| Инструменти за кредитен риск и свързани с тях деривати | 0 | 0 | | |
| Стоки и свързани с тях деривати | -185 | -185 | | |
| Други (включително хибридни деривати) | 0 | 0 | | |
| Нетни печалби (загуби) от финансови активи и пасиви, отчитани по справедлива стойност в печалбата или загубата | 4 680 | 4 680 | | |
| Нетни печалби (загуби) от отчитане на хеджиране | 0 | 0 | | |
| Нетни валутни разлики | 510 | 510 | | |
| Нетни печалби (загуби) от отписани активи, различни от държаните за продажба | -267 | -267 | | |
| Други оперативни приходи | 27 857 | 27 857 | | |
| Други оперативни разходи | 9 264 | 9 264 | | |
| Административни разходи | 690 579 | | | |
| Разходи за персонал | 284 948 | | | |
| Общи административни разходи | 405 631 | | | |
| Амортизация | 80 479 | | | |
| Имоти, машини и съоръжения | 59 884 | | | |
| Инвестиционни имоти | 291 | | | |
| Нематериални активи (различни от репутация) | 20 304 | | | |
| Провизии | -63 | | | |
| Обезценка | 434 439 | | | |
| <i>Обезценка на финансови активи, отчитани не по справедлива стойност в печалбата или загубата</i> | <i>434 422</i> | | | |
| Финансови активи, отчитани по себестойност (некотираны капиталови финансови активи) | 0 | | | |
| Финансови активи на разположение за продажба | 549 | | | |
| Кредити и вземания (включително финансов лизинг) | 433 873 | | | |

(продължава)

1.9.2. ОТЧЕТ ЗА ДОХОДИТЕ НА БАНКИТЕ ОТ ПЪРВА ГРУПА КЪМ 30 СЕПТЕМВРИ 2014 г.

(продължение)

(хил. лв.)

| Продължаващи (непреустановени) дейности | Обща сума | в това число | | |
|---|----------------|--------------|------|--------------|
| | | левове | евро | други валути |
| Инвестиции, държани до падеж | 0 | | | |
| <i>Обезценка на нефинансови активи</i> | 17 | | | |
| Имоти, машини и съоръжения | 17 | | | |
| Инвестиционни имоти | 0 | | | |
| Репутация | 0 | | | |
| Нематериални активи (различни от репутация) | 0 | | | |
| Инвестиции в асоциирани и съвместни предприятия, отчитани по метода на собствения капитал | 0 | | | |
| Други | 0 | | | |
| Отрицателна репутация, призната незабавно в печалбата или загубата | 0 | | | |
| Дял от печалбата или загубата в асоциирани и съвместни предприятия, отчитан по метода на собствения капитал | 5 638 | | | |
| Печалба или загуба от нетекущи активи и групи от активи за изваждане от употреба, класифицирани като държани за продажба, без да са определени за преустановени дейности | 0 | | | |
| ОБЩО ПЕЧАЛБА ИЛИ ЗАГУБА ОТ ПРОДЪЛЖАВАЩИ (НЕПРЕУСТАНОВЕНИ) ДЕЙНОСТИ ПРЕДИ ДАНЪЧНИ ОТЧИСЛЕНИЯ | 549 177 | | | |
| Данъчен разход (приход), свързан с печалбата или загубата от продължаващи (непреустановени) дейности | 54 431 | | | |
| ОБЩО ПЕЧАЛБА ИЛИ ЗАГУБА ОТ ПРОДЪЛЖАВАЩИ (НЕПРЕУСТАНОВЕНИ) ДЕЙНОСТИ СЛЕД ДАНЪЧНИ ОТЧИСЛЕНИЯ | 494 746 | | | |
| Печалба или загуба след данъчни отчисления от преустановени дейности | 0 | | | |
| ОБЩО ПЕЧАЛБА ИЛИ ЗАГУБА СЛЕД ДАНЪЧНИ ОТЧИСЛЕНИЯ И ПРЕУСТАНОВЕНИ ДЕЙНОСТИ | 494 746 | | | |
| Печалба или загуба, свързана с малцинствено участие | 0 | | | |
| ПЕЧАЛБА ИЛИ ЗАГУБА, СВЪРЗАНА С АКЦИОНЕРИТЕ НА ПРЕДПРИЯТИЕТО МАЙКА | 494 746 | | | |

Източник: БНБ.

1.9.3. БАЛАНС НА БАНКИТЕ ОТ ВТОРА ГРУПА КЪМ 30 СЕПТЕМВРИ 2014 г.

(хил. лв.)

| | Балансова стойност | в това число | | |
|---|-----------------------|-------------------|-------------------|------------------|
| | | левове | евро | други валути |
| АКТИВИ | | | | |
| Парични средства и парични салда при централни банки | 3 669 867 | 2 659 398 | 922 886 | 87 583 |
| Финансови активи, държани за търгуване | 561 956 | 366 121 | 141 040 | 54 795 |
| Деривати, държани за търгуване | 37 708 | 8 922 | 19 779 | 9 007 |
| Капиталови инструменти | 93 312 | 92 325 | 884 | 103 |
| Дългови инструменти | 430 936 | 264 874 | 120 377 | 45 685 |
| Кредити и аванси | 0 | 0 | 0 | 0 |
| Финансови активи, отчитани по справедлива стойност в печалбата или загубата | 366 078 | 223 681 | 141 529 | 868 |
| Капиталови инструменти | 0 | 0 | 0 | 0 |
| Дългови инструменти | 366 078 | 223 681 | 141 529 | 868 |
| Кредити и аванси | 0 | 0 | 0 | 0 |
| Финансови активи на разположение за продажба | 2 089 919 | 870 667 | 909 247 | 310 005 |
| Капиталови инструменти | 104 897 | 77 746 | 1 997 | 25 154 |
| Дългови инструменти | 1 985 022 | 792 921 | 907 250 | 284 851 |
| Кредити и аванси | 0 | 0 | 0 | 0 |
| Кредити и вземания (включително финансов лизинг) | 22 813 041 | 8 629 699 | 12 942 696 | 1 240 646 |
| Дългови инструменти | 0 | 0 | 0 | 0 |
| Кредити и аванси | 22 813 041 | 8 629 699 | 12 942 696 | 1 240 646 |
| Инвестиции, държани до падеж | 906 349 | 308 430 | 560 737 | 37 182 |
| Дългови инструменти | 906 349 | 308 430 | 560 737 | 37 182 |
| Кредити и аванси | 0 | 0 | 0 | 0 |
| Деривати – отчитане на хеджиране | 0 | 0 | 0 | 0 |
| Хеджиране на справедлива стойност | 0 | 0 | 0 | 0 |
| Хеджиране на паричен поток | 0 | 0 | 0 | 0 |
| Хеджиране на нетна инвестиция в чуждестранна дейност | 0 | 0 | 0 | 0 |
| Хеджиране на справедлива стойност при лихвен риск | 0 | 0 | 0 | 0 |
| Хеджиране на паричен поток при лихвен риск | 0 | 0 | 0 | 0 |
| Промени в справедливата стойност на хеджирани позиции в портфейл, хеджиран за лихвен риск | 0 | 0 | 0 | 0 |
| Материални активи | 703 900 | 696 284 | 0 | 7 616 |
| Имоти, машини и съоръжения | 533 309 | 525 693 | 0 | 7 616 |
| Инвестиционни имоти | 170 591 | 170 591 | 0 | 0 |
| Нематериални активи | 68 227 | 67 935 | 0 | 292 |
| Репутация | 0 | 0 | 0 | 0 |
| Други нематериални активи | 68 227 | 67 935 | 0 | 292 |
| Инвестиции в асоциирани, дъщерни и съвместни предприятия (отчитани по метода на собствения капитал, включително репутация) | 177 441 | 122 832 | 46 216 | 8 393 |
| Данъчни активи | 8 643 | 8 559 | 6 | 78 |
| Текущи данъчни активи | 5 459 | 5 375 | 6 | 78 |
| Отсрочени данъчни активи | 3 184 | 3 184 | 0 | 0 |
| Други активи | 227 132 | 202 430 | 12 421 | 12 281 |
| Нетекущи активи и групи от активи за изваждане от употреба, класифицирани като държани за продажба | 164 756 | 164 756 | 0 | 0 |
| ОБЩО АКТИВИ | 31 757 309 | 14 320 792 | 15 676 778 | 1 759 739 |
| ПАСИВИ | | | | |
| Депозити от централни банки | 0 | 0 | 0 | 0 |
| Финансови пасиви, държани за търгуване | 33 826 | 9 112 | 18 839 | 5 875 |
| Деривати, държани за търгуване | 33 826 | 9 112 | 18 839 | 5 875 |
| Къси позиции | 0 | 0 | 0 | 0 |
| Депозити на кредитни институции | 0 | 0 | 0 | 0 |
| Депозити, различни от тези на кредитни институции | 0 | 0 | 0 | 0 |
| Дългови сертификати (включително облигации, с намерение за обратно изкупуване в кратък срок) | 0 | 0 | 0 | 0 |
| Други финансови пасиви, държани за търгуване | 0 | 0 | 0 | 0 |
| Финансови пасиви, отчитани по справедлива стойност в печалбата или загубата | 0 | 0 | 0 | 0 |
| Депозити на кредитни институции | 0 | 0 | 0 | 0 |
| Депозити, различни от тези на кредитни институции | 0 | 0 | 0 | 0 |
| Дългови сертификати (включително облигации) | 0 | 0 | 0 | 0 |
| Подчинени пасиви | 0 | 0 | 0 | 0 |
| Други финансови пасиви, отчитани по справедлива стойност в печалбата или загубата | 0 | 0 | 0 | 0 |

(продължава)

1.9.3. БАЛАНС НА БАНКИТЕ ОТ ВТОРА ГРУПА КЪМ 30 СЕПТЕМВРИ 2014 г.

(продължение)

(хил. лв.)

| | Балансова стойност | в това число | | |
|--|-----------------------|-------------------|-------------------|------------------|
| | | левове | евро | други валути |
| Финансови пасиви, отчитани по амортизирана стойност | 27 028 370 | 14 042 404 | 11 202 090 | 1 783 876 |
| Депозити на кредитни институции | 2 587 244 | 432 963 | 2 042 749 | 111 532 |
| Депозити, различни от тези на кредитни институции | 23 582 935 | 13 493 374 | 8 425 283 | 1 664 278 |
| Дългови сертификати (включително облигации) | 251 122 | 39 501 | 211 621 | 0 |
| Подчинени пасиви | 381 253 | 40 079 | 333 108 | 8 066 |
| Други финансови пасиви, отчитани по амортизирана стойност | 225 816 | 36 487 | 189 329 | 0 |
| Финансови пасиви, свързани с прехвърлени финансови активи | 0 | 0 | 0 | 0 |
| Деривати – отчитане на хеджиране | 2 429 | 0 | 1 189 | 1 240 |
| Хеджиране на справедлива стойност | 2 411 | 0 | 1 171 | 1 240 |
| Хеджиране на паричен поток | 18 | 0 | 18 | 0 |
| Хеджиране на нетна инвестиция в чуждестранна дейност | 0 | 0 | 0 | 0 |
| Хеджиране на справедлива стойност при лихвен риск | 0 | 0 | 0 | 0 |
| Хеджиране на паричен поток при лихвен риск | 0 | 0 | 0 | 0 |
| Промени в справедливата стойност на хеджирани позиции в портфейл, хеджиран за лихвен риск | 0 | 0 | 0 | 0 |
| Провизии | 25 318 | 15 382 | 9 548 | 388 |
| Преструктуриране | 0 | 0 | 0 | 0 |
| Неуредени правни въпроси и данъчни иски | 3 614 | 3 614 | 0 | 0 |
| Пенсии и други задължения за компенсация след пенсиониране | 8 806 | 8 806 | 0 | 0 |
| Кредитни ангажименти и гаранции | 12 551 | 2 615 | 9 548 | 388 |
| Обременяващи договори | 0 | 0 | 0 | 0 |
| Други провизии | 347 | 347 | 0 | 0 |
| Данъчни пасиви | 12 896 | 12 896 | 0 | 0 |
| Текущи данъчни пасиви | 4 930 | 4 930 | 0 | 0 |
| Отсрочени данъчни пасиви | 7 966 | 7 966 | 0 | 0 |
| Други пасиви | 291 931 | 107 859 | 172 727 | 11 345 |
| Дялов капитал, платим при поискване (например кооперативни акции) | 0 | 0 | 0 | 0 |
| Пасиви, включени в групи от пасиви за изваждане от употреба, класифицирани като държани за продажба | 0 | 0 | 0 | 0 |
| ОБЩО ПАСИВИ | 27 394 770 | 14 187 653 | 11 404 393 | 1 802 724 |
| КАПИТАЛ И МАЛЦИНСТВЕНО УЧАСТИЕ | | | | |
| Емитиран капитал | 2 421 875 | 2 421 875 | | |
| Внесен капитал | 2 421 875 | 2 421 875 | | |
| Поискан, но невнесен капитал | 0 | 0 | | |
| Премиен резерв | 193 393 | 193 393 | | |
| Друг капитал | 0 | 0 | | |
| Капиталов компонент на финансови инструменти | 0 | 0 | | |
| Други капиталови инструменти | 0 | 0 | | |
| Преоценъчни резерви и други оценъчни разлики от: | 46 399 | 46 399 | | |
| Материални активи | 49 146 | 49 146 | | |
| Нематериални активи | 0 | 0 | | |
| Хеджиране на нетна инвестиция в чуждестранна дейност (ефективна част) | 0 | 0 | | |
| Преизчисляване в чуждестранна валута | -13 | -13 | | |
| Хеджиране на паричен поток (ефективна част) | 0 | 0 | | |
| Финансови активи на разположение за продажба | -2 672 | -2 672 | | |
| Нетекущи активи или групи от активи за изваждане от употреба, държани за продажба | 0 | 0 | | |
| Други позиции | -62 | -62 | | |
| Резерви (включително неразпределени печалби) | 1 593 091 | 1 593 091 | | |
| Изкупени обратно собствени акции | 0 | 0 | | |
| Доход от текущата година | 107 781 | 107 781 | | |
| Междинни дивиденди | 0 | 0 | | |
| Малцинствено участие | 0 | 0 | | |
| Преоценъчни резерви и други оценъчни разлики | 0 | 0 | | |
| Други позиции | 0 | 0 | | |
| ОБЩО КАПИТАЛ | 4 362 539 | 4 362 539 | | |
| ОБЩО ПАСИВИ И КАПИТАЛ | 31 757 309 | 18 550 192 | 11 404 393 | 1 802 724 |

Източник: БНБ.

1.9.4. ОТЧЕТ ЗА ДОХОДИТЕ НА БАНКИТЕ ОТ ВТОРА ГРУПА КЪМ 30 СЕПТЕМВРИ 2014 г.

(хил. лв.)

| Продължаващи (непреустановени) дейности | Обща сума | в това число | | |
|--|------------------|----------------|----------------|---------------|
| | | левове | евро | други валути |
| Финансови и оперативни приходи и разходи | 882 647 | 535 318 | 323 912 | 23 417 |
| Приходи от лихви | 1 109 641 | 581 950 | 489 580 | 38 111 |
| Парични средства и парични салда при централни банки | 0 | 0 | 0 | 0 |
| Финансови активи, държани за търгуване (ако са отчитани отделно) | 6 073 | 904 | 4 028 | 1 141 |
| Финансови активи, отчитани по справедлива стойност в печалбата или загубата (ако са отчитани отделно) | 10 503 | 5 012 | 5 489 | 2 |
| Финансови активи на разположение за продажба | 32 215 | 11 661 | 16 202 | 4 352 |
| Кредити и вземания (включително финансов лизинг) | 1 035 681 | 555 802 | 450 477 | 29 402 |
| Инвестиции, държани до падеж | 23 430 | 8 571 | 13 100 | 1 759 |
| Деривати – отчитане на хеджиране на лихвен риск | 1 739 | 0 | 284 | 1 455 |
| Други активи | 0 | 0 | 0 | 0 |
| Разходи за лихви | 498 088 | 268 522 | 205 794 | 23 772 |
| Депозити на централни банки | 0 | 0 | 0 | 0 |
| Финансови пасиви, държани за търгуване (ако са отчитани отделно) | 1 287 | 2 | 1 183 | 102 |
| Финансови пасиви, отчитани по справедлива стойност в печалбата или загубата (ако са отчитани отделно) | 0 | 0 | 0 | 0 |
| Финансови пасиви, отчитани по амортизирана стойност | 495 371 | 268 520 | 204 129 | 22 722 |
| Деривати – отчитане на хеджиране на лихвен риск | 1 425 | 0 | 482 | 943 |
| Други пасиви | 5 | 0 | 0 | 5 |
| Разходи за акционерен капитал, платим при поискване | 0 | 0 | | |
| Приходи от дивиденди | 3 264 | 3 215 | 33 | 16 |
| Финансови активи, държани за търгуване (ако са отчитани отделно) | 78 | 75 | 2 | 1 |
| Финансови активи, отчитани по справедлива стойност в печалбата или загубата (ако са отчитани отделно) | 0 | 0 | 0 | 0 |
| Финансови активи на разположение за продажба | 3 186 | 3 140 | 31 | 15 |
| Приходи от такси и комисиони | 245 851 | 187 575 | 47 879 | 10 397 |
| Разходи за такси и комисиони | 38 990 | 29 869 | 7 786 | 1 335 |
| Нетни реализирани печалби (загуби) от финансови активи и финансови пасиви, отчитани не по справедлива стойност в печалбата или загубата | 12 246 | 12 246 | | |
| Финансови активи на разположение за продажба | 12 179 | 12 179 | | |
| Кредити и вземания (включително финансов лизинг) | 307 | 307 | | |
| Инвестиции, държани до падеж | -256 | -256 | | |
| Финансови пасиви, отчитани по амортизирана стойност | 0 | 0 | | |
| Други | 16 | 16 | | |
| Нетни печалби (загуби) от финансови активи и пасиви, държани за търгуване | 43 823 | 43 823 | | |
| Капиталови инструменти и свързани с тях деривати | 3 394 | 3 394 | | |
| Лихвени инструменти и свързани с тях деривати | 4 881 | 4 881 | | |
| Валутна търговия | 35 548 | 35 548 | | |
| Инструменти за кредитен риск и свързани с тях деривати | 0 | 0 | | |
| Стоки и свързани с тях деривати | 0 | 0 | | |
| Други (включително хибридни деривати) | 0 | 0 | | |
| Нетни печалби (загуби) от финансови активи и пасиви, отчитани по справедлива стойност в печалбата или загубата | 6 884 | 6 884 | | |
| Нетни печалби (загуби) от отчитане на хеджиране | -557 | -557 | | |
| Нетни валутни разлики | 82 | 82 | | |
| Нетни печалби (загуби) от отписани активи, различни от държаните за продажба | 695 | 695 | | |
| Други оперативни приходи | 18 604 | 18 604 | | |
| Други оперативни разходи | 20 808 | 20 808 | | |
| Административни разходи | 490 532 | | | |
| Разходи за персонал | 216 910 | | | |
| Общи административни разходи | 273 622 | | | |
| Амортизация | 47 926 | | | |
| Имоти, машини и съоръжения | 34 209 | | | |
| Инвестиционни имоти | 1 919 | | | |
| Нематериални активи (различни от репутация) | 11 798 | | | |
| Провизии | 6 050 | | | |
| Обезценка | 229 606 | | | |
| <i>Обезценка на финансови активи, отчитани не по справедлива стойност в печалбата или загубата</i> | <i>228 294</i> | | | |
| Финансови активи, отчитани по себестойност (некотирувани капиталови финансови активи) | 0 | | | |
| Финансови активи на разположение за продажба | 4 461 | | | |
| Кредити и вземания (включително финансов лизинг) | 223 833 | | | |

(продължава)

1.9.4. ОТЧЕТ ЗА ДОХОДИТЕ НА БАНКИТЕ ОТ ВТОРА ГРУПА КЪМ 30 СЕПТЕМВРИ 2014 г.

(продължение)

(хил. лв.)

| Продължаващи (непреустановени) дейности | Обща сума | в това число | | |
|---|----------------|--------------|------|--------------|
| | | левове | евро | други валути |
| Инвестиции, държани до падеж | 0 | | | |
| Обезценка на нефинансови активи | 1 312 | | | |
| Имоти, машини и съоръжения | 0 | | | |
| Инвестиционни имоти | 0 | | | |
| Репутация | 0 | | | |
| Нематериални активи (различни от репутация) | 0 | | | |
| Инвестиции в асоциирани и съвместни предприятия, отчетвани по метода на собствения капитал | 0 | | | |
| Други | 1 312 | | | |
| Отрицателна репутация, призната незабавно в печалбата или загубата | 0 | | | |
| Дял от печалбата или загубата в асоциирани и съвместни предприятия, отчетван по метода на собствения капитал | 0 | | | |
| Печалба или загуба от нетекущи активи и групи от активи за изваждане от употреба, класифицирани като държани за продажба, без да са определени за преустановени дейности | 12 996 | | | |
| ОБЩО ПЕЧАЛБА ИЛИ ЗАГУБА ОТ ПРОДЪЛЖАВАЩИ (НЕПРЕУСТАНОВЕНИ) ДЕЙНОСТИ ПРЕДИ ДАНЪЧНИ ОТЧИСЛЕНИЯ | 121 529 | | | |
| Данъчен разход (приход), свързан с печалбата или загубата от продължаващи (непреустановени) дейности | 13 748 | | | |
| ОБЩО ПЕЧАЛБА ИЛИ ЗАГУБА ОТ ПРОДЪЛЖАВАЩИ (НЕПРЕУСТАНОВЕНИ) ДЕЙНОСТИ СЛЕД ДАНЪЧНИ ОТЧИСЛЕНИЯ | 107 781 | | | |
| Печалба или загуба след данъчни отчисления от преустановени дейности | 0 | | | |
| ОБЩО ПЕЧАЛБА ИЛИ ЗАГУБА СЛЕД ДАНЪЧНИ ОТЧИСЛЕНИЯ И ПРЕУСТАНОВЕНИ ДЕЙНОСТИ | 107 781 | | | |
| Печалба или загуба, свързана с малцинствено участие | 0 | | | |
| ПЕЧАЛБА ИЛИ ЗАГУБА, СВЪРЗАНА С АКЦИОНЕРИТЕ НА ПРЕДПРИЯТИЕТО МАЙКА | 107 781 | | | |

Източник: БНБ.

1.9.5. БАЛАНС НА БАНКИТЕ ОТ ТРЕТА ГРУПА КЪМ 30 СЕПТЕМВРИ 2014 г.

(хил. лв.)

| | Балансова стойност | в това число | | |
|---|-----------------------|----------------|------------------|----------------|
| | | левове | евро | други валути |
| АКТИВИ | | | | |
| Парични средства и парични салда при централни банки | 435 432 | 278 101 | 154 312 | 3 019 |
| Финансови активи, държани за търгуване | 56 443 | 10 978 | 37 015 | 8 450 |
| Деривати, държани за търгуване | 15 406 | 6 799 | 3 384 | 5 223 |
| Капиталови инструменти | 0 | 0 | 0 | 0 |
| Дългови инструменти | 41 037 | 4 179 | 33 631 | 3 227 |
| Кредити и аванси | 0 | 0 | 0 | 0 |
| Финансови активи, отчитани по справедлива стойност в печалбата или загубата | 0 | 0 | 0 | 0 |
| Капиталови инструменти | 0 | 0 | 0 | 0 |
| Дългови инструменти | 0 | 0 | 0 | 0 |
| Кредити и аванси | 0 | 0 | 0 | 0 |
| Финансови активи на разположение за продажба | 388 732 | 77 389 | 251 433 | 59 910 |
| Капиталови инструменти | 380 | 380 | 0 | 0 |
| Дългови инструменти | 388 352 | 77 009 | 251 433 | 59 910 |
| Кредити и аванси | 0 | 0 | 0 | 0 |
| Кредити и вземания (включително финансов лизинг) | 4 563 067 | 548 523 | 3 847 434 | 167 110 |
| Дългови инструменти | 1 784 051 | 0 | 1 784 051 | 0 |
| Кредити и аванси | 2 779 016 | 548 523 | 2 063 383 | 167 110 |
| Инвестиции, държани до падеж | 0 | 0 | 0 | 0 |
| Дългови инструменти | 0 | 0 | 0 | 0 |
| Кредити и аванси | 0 | 0 | 0 | 0 |
| Деривати – отчитане на хеджиране | 0 | 0 | 0 | 0 |
| Хеджиране на справедлива стойност | 0 | 0 | 0 | 0 |
| Хеджиране на паричен поток | 0 | 0 | 0 | 0 |
| Хеджиране на нетна инвестиция в чуждестранна дейност | 0 | 0 | 0 | 0 |
| Хеджиране на справедлива стойност при лихвен риск | 0 | 0 | 0 | 0 |
| Хеджиране на паричен поток при лихвен риск | 0 | 0 | 0 | 0 |
| Промени в справедливата стойност на хеджирани позиции в портфейл, хеджиран за лихвен риск | 0 | 0 | 0 | 0 |
| Материални активи | 18 482 | 18 272 | 210 | 0 |
| Имоти, машини и съоръжения | 15 966 | 15 756 | 210 | 0 |
| Инвестиционни имоти | 2 516 | 2 516 | 0 | 0 |
| Нематериални активи | 7 597 | 7 597 | 0 | 0 |
| Репутация | 0 | 0 | 0 | 0 |
| Други нематериални активи | 7 597 | 7 597 | 0 | 0 |
| Инвестиции в асоциирани, дъщерни и съвместни предприятия (отчитани по метода на собствения капитал, включително репутация) | 0 | 0 | 0 | 0 |
| Данъчни активи | 9 059 | 9 037 | 22 | 0 |
| Текущи данъчни активи | 90 | 90 | 0 | 0 |
| Отсрочени данъчни активи | 8 969 | 8 947 | 22 | 0 |
| Други активи | 12 759 | 8 939 | 3 398 | 422 |
| Нетекущи активи и групи от активи за изваждане от употреба, класифицирани като държани за продажба | 2 383 | 2 383 | 0 | 0 |
| ОБЩО АКТИВИ | 5 493 954 | 961 219 | 4 293 824 | 238 911 |
| ПАСИВИ | | | | |
| Депозити от централни банки | 0 | 0 | 0 | 0 |
| Финансови пасиви, държани за търгуване | 14 510 | 6 540 | 2 246 | 5 724 |
| Деривати, държани за търгуване | 14 510 | 6 540 | 2 246 | 5 724 |
| Къси позиции | 0 | 0 | 0 | 0 |
| Депозити на кредитни институции | 0 | 0 | 0 | 0 |
| Депозити, различни от тези на кредитни институции | 0 | 0 | 0 | 0 |
| Дългови сертификати (включително облигации, с намерение за обратно изкупуване в кратък срок) | 0 | 0 | 0 | 0 |
| Други финансови пасиви, държани за търгуване | 0 | 0 | 0 | 0 |
| Финансови пасиви, отчитани по справедлива стойност в печалбата или загубата | 0 | 0 | 0 | 0 |
| Депозити на кредитни институции | 0 | 0 | 0 | 0 |
| Депозити, различни от тези на кредитни институции | 0 | 0 | 0 | 0 |
| Дългови сертификати (включително облигации) | 0 | 0 | 0 | 0 |
| Подчинени пасиви | 0 | 0 | 0 | 0 |
| Други финансови пасиви, отчитани по справедлива стойност в печалбата или загубата | 0 | 0 | 0 | 0 |

(продължава)

1.9.5. БАЛАНС НА БАНКИТЕ ОТ ТРЕТА ГРУПА КЪМ 30 СЕПТЕМВРИ 2014 г.

(продължение)

(хил. лв.)

| | Балансова стойност | в това число | | |
|--|-----------------------|------------------|------------------|----------------|
| | | левове | евро | други валути |
| Финансови пасиви, отчитани по амортизирана стойност | 5 609 930 | 1 402 729 | 4 031 293 | 175 908 |
| Депозити на кредитни институции | 3 076 363 | 178 791 | 2 897 127 | 445 |
| Депозити, различни от тези на кредитни институции | 2 533 567 | 1 223 938 | 1 134 166 | 175 463 |
| Дългови сертификати (включително облигации) | 0 | 0 | 0 | 0 |
| Подчинени пасиви | 0 | 0 | 0 | 0 |
| Други финансови пасиви, отчитани по амортизирана стойност | 0 | 0 | 0 | 0 |
| Финансови пасиви, свързани с прехвърлени финансови активи | 0 | 0 | 0 | 0 |
| Деривати – отчитане на хеджиране | 0 | 0 | 0 | 0 |
| Хеджиране на справедлива стойност | 0 | 0 | 0 | 0 |
| Хеджиране на паричен поток | 0 | 0 | 0 | 0 |
| Хеджиране на нетна инвестиция в чуждестранна дейност | 0 | 0 | 0 | 0 |
| Хеджиране на справедлива стойност при лихвен риск | 0 | 0 | 0 | 0 |
| Хеджиране на паричен поток при лихвен риск | 0 | 0 | 0 | 0 |
| Промени в справедливата стойност на хеджирани позиции в портфейл, хеджиран за лихвен риск | 0 | 0 | 0 | 0 |
| Провизии | 1 430 | 1 393 | 37 | 0 |
| Преструктуриране | 0 | 0 | 0 | 0 |
| Неуредени правни въпроси и данъчни иски | 420 | 420 | 0 | 0 |
| Пенсии и други задължения за компенсация след пенсиониране | 166 | 166 | 0 | 0 |
| Кредитни ангажименти и гаранции | 358 | 321 | 37 | 0 |
| Обременяващи договори | 0 | 0 | 0 | 0 |
| Други провизии | 486 | 486 | 0 | 0 |
| Данъчни пасиви | 616 | 575 | 41 | 0 |
| Текущи данъчни пасиви | 582 | 563 | 19 | 0 |
| Отсрочени данъчни пасиви | 34 | 12 | 22 | 0 |
| Други пасиви | 33 199 | 15 630 | 16 100 | 1 469 |
| Дялов капитал, платим при поискване (например кооперативни акции) | 0 | 0 | 0 | 0 |
| Пасиви, включени в групи от пасиви за изваждане от употреба, класифицирани като държани за продажба | 0 | 0 | 0 | 0 |
| ОБЩО ПАСИВИ | 5 659 685 | 1 426 867 | 4 049 717 | 183 101 |
| КАПИТАЛ И МАЛЦИНСТВЕНО УЧАСТИЕ | | | | |
| Емитиран капитал | 0 | 0 | | |
| Внесен капитал | 0 | 0 | | |
| Поискан, но невнесен капитал | 0 | 0 | | |
| Премиен резерв | 0 | 0 | | |
| Друг капитал | 283 | 283 | | |
| Капиталов компонент на финансови инструменти | 0 | 0 | | |
| Други капиталови инструменти | 283 | 283 | | |
| Преоценъчни резерви и други оценъчни разлики от: | 2 487 | 2 487 | | |
| Материални активи | 437 | 437 | | |
| Нематериални активи | 0 | 0 | | |
| Хеджиране на нетна инвестиция в чуждестранна дейност (ефективна част) | 0 | 0 | | |
| Преизчисляване в чуждестранна валута | 0 | 0 | | |
| Хеджиране на паричен поток (ефективна част) | 0 | 0 | | |
| Финансови активи на разположение за продажба | 2 053 | 2 053 | | |
| Нетекущи активи или групи от активи за изваждане от употреба, държани за продажба | 0 | 0 | | |
| Други позиции | -3 | -3 | | |
| Резерви (включително неразпределени печалби) | -179 354 | -179 354 | | |
| Изкупени обратно собствени акции | 0 | 0 | | |
| Доход от текущата година | 10 853 | 10 853 | | |
| Междинни дивиденди | 0 | 0 | | |
| Малцинствено участие | 0 | 0 | | |
| Преоценъчни резерви и други оценъчни разлики | 0 | 0 | | |
| Други позиции | 0 | 0 | | |
| ОБЩО КАПИТАЛ | -165 731 | -165 731 | | |
| ОБЩО ПАСИВИ И КАПИТАЛ | 5 493 954 | 1 261 136 | 4 049 717 | 183 101 |

Източник: БНБ.

1.9.6. ОТЧЕТ ЗА ДОХОДИТЕ НА БАНКИТЕ ОТ ТРЕТА ГРУПА КЪМ 30 СЕПТЕМВРИ 2014 г.

(хил. лв.)

| Продължаващи (непреустановени) дейности | Обща сума | в това число | | |
|--|----------------|---------------|---------------|--------------|
| | | левове | евро | други валути |
| Финансови и оперативни приходи и разходи | 103 321 | 35 697 | 65 201 | 2 423 |
| Приходи от лихви | 93 405 | 19 857 | 72 495 | 1 053 |
| Парични средства и парични салда при централни банки | 0 | 0 | 0 | 0 |
| Финансови активи, държани за търгуване (ако са отчитани отделно) | 906 | 394 | 449 | 63 |
| Финансови активи, отчитани по справедлива стойност в печалбата или загубата (ако са отчитани отделно) | 0 | 0 | 0 | 0 |
| Финансови активи на разположение за продажба | 12 999 | 1 248 | 10 941 | 810 |
| Кредити и вземания (включително финансов лизинг) | 79 500 | 18 215 | 61 105 | 180 |
| Инвестиции, държани до падеж | 0 | 0 | 0 | 0 |
| Деривати – отчитане на хеджиране на лихвен риск | 0 | 0 | 0 | 0 |
| Други активи | 0 | 0 | 0 | 0 |
| Разходи за лихви | 33 099 | 15 951 | 16 230 | 918 |
| Депозити на централни банки | 0 | 0 | 0 | 0 |
| Финансови пасиви, държани за търгуване (ако са отчитани отделно) | 103 | 103 | 0 | 0 |
| Финансови пасиви, отчитани по справедлива стойност в печалбата или загубата (ако са отчитани отделно) | 0 | 0 | 0 | 0 |
| Финансови пасиви, отчитани по амортизирана стойност | 32 980 | 15 848 | 16 228 | 904 |
| Деривати – отчитане на хеджиране на лихвен риск | 0 | 0 | 0 | 0 |
| Други пасиви | 16 | 0 | 2 | 14 |
| Разходи за акционерен капитал, платим при поискване | 0 | 0 | | |
| Приходи от дивиденди | 67 | 67 | 0 | 0 |
| Финансови активи, държани за търгуване (ако са отчитани отделно) | 0 | 0 | 0 | 0 |
| Финансови активи, отчитани по справедлива стойност в печалбата или загубата (ако са отчитани отделно) | 0 | 0 | 0 | 0 |
| Финансови активи на разположение за продажба | 67 | 67 | 0 | 0 |
| Приходи от такси и комисиони | 22 937 | 10 947 | 9 511 | 2 479 |
| Разходи за такси и комисиони | 3 344 | 2 578 | 575 | 191 |
| Нетни реализирани печалби (загуби) от финансови активи и финансови пасиви, отчитани не по справедлива стойност в печалбата или загубата | 7 343 | 7 343 | | |
| Финансови активи на разположение за продажба | 7 343 | 7 343 | | |
| Кредити и вземания (включително финансов лизинг) | 0 | 0 | | |
| Инвестиции, държани до падеж | 0 | 0 | | |
| Финансови пасиви, отчитани по амортизирана стойност | 0 | 0 | | |
| Други | 0 | 0 | | |
| Нетни печалби (загуби) от финансови активи и пасиви, държани за търгуване | 11 240 | 11 240 | | |
| Капиталови инструменти и свързани с тях деривати | 0 | 0 | | |
| Лихвени инструменти и свързани с тях деривати | 623 | 623 | | |
| Валутна търговия | 10 617 | 10 617 | | |
| Инструменти за кредитен риск и свързани с тях деривати | 0 | 0 | | |
| Стоки и свързани с тях деривати | 0 | 0 | | |
| Други (включително хибридни деривати) | 0 | 0 | | |
| Нетни печалби (загуби) от финансови активи и пасиви, отчитани по справедлива стойност в печалбата или загубата | 0 | 0 | | |
| Нетни печалби (загуби) от отчитане на хеджиране | 0 | 0 | | |
| Нетни валутни разлики | 2 605 | 2 605 | | |
| Нетни печалби (загуби) от отписани активи, различни от държаните за продажба | 46 | 46 | | |
| Други оперативни приходи | 2 485 | 2 485 | | |
| Други оперативни разходи | 364 | 364 | | |
| Административни разходи | 69 482 | | | |
| Разходи за персонал | 28 055 | | | |
| Общи административни разходи | 41 427 | | | |
| Амортизация | 5 611 | | | |
| Имоти, машини и съоръжения | 4 379 | | | |
| Инвестиционни имоти | 55 | | | |
| Нематериални активи (различни от репутация) | 1 177 | | | |
| Провизии | 452 | | | |
| Обезценка | 11 794 | | | |
| <i>Обезценка на финансови активи, отчитани не по справедлива стойност в печалбата или загубата</i> | <i>11 788</i> | | | |
| Финансови активи, отчитани по себестойност (некотирувани капиталови финансови активи) | 0 | | | |
| Финансови активи на разположение за продажба | 0 | | | |
| Кредити и вземания (включително финансов лизинг) | 11 788 | | | |

(продължава)

1.9.6. ОТЧЕТ ЗА ДОХОДИТЕ НА БАНКИТЕ ОТ ТРЕТА ГРУПА КЪМ 30 СЕПТЕМВРИ 2014 г.

(продължение)

(хил. лв.)

| Продължаващи (непреустановени) дейности | Обща сума | в това число | | |
|---|---------------|--------------|------|--------------|
| | | левове | евро | други валути |
| Инвестиции, държани до падеж | 0 | | | |
| Обезценка на нефинансови активи | 6 | | | |
| Имоти, машини и съоръжения | 6 | | | |
| Инвестиционни имоти | 0 | | | |
| Репутация | 0 | | | |
| Нематериални активи (различни от репутация) | 0 | | | |
| Инвестиции в асоциирани и съвместни предприятия, отчитани по метода на собствения капитал | 0 | | | |
| Други | 0 | | | |
| Отрицателна репутация, призната незабавно в печалбата или загубата | 0 | | | |
| Дял от печалбата или загубата в асоциирани и съвместни предприятия, отчитан по метода на собствения капитал | 0 | | | |
| Печалба или загуба от нетекущи активи и групи от активи за изваждане от употреба, класифицирани като държани за продажба, без да са определени за преустановени дейности | 0 | | | |
| ОБЩО ПЕЧАЛБА ИЛИ ЗАГУБА ОТ ПРОДЪЛЖАВАЩИ (НЕПРЕУСТАНОВЕНИ) ДЕЙНОСТИ ПРЕДИ ДАНЪЧНИ ОТЧИСЛЕНИЯ | 15 982 | | | |
| Данъчен разход (приход), свързан с печалбата или загубата от продължаващи (непреустановени) дейности | 5 129 | | | |
| ОБЩО ПЕЧАЛБА ИЛИ ЗАГУБА ОТ ПРОДЪЛЖАВАЩИ (НЕПРЕУСТАНОВЕНИ) ДЕЙНОСТИ СЛЕД ДАНЪЧНИ ОТЧИСЛЕНИЯ | 10 853 | | | |
| Печалба или загуба след данъчни отчисления от преустановени дейности | 0 | | | |
| ОБЩО ПЕЧАЛБА ИЛИ ЗАГУБА СЛЕД ДАНЪЧНИ ОТЧИСЛЕНИЯ И ПРЕУСТАНОВЕНИ ДЕЙНОСТИ | 10 853 | | | |
| Печалба или загуба, свързана с малцинствено участие | 0 | | | |
| ПЕЧАЛБА ИЛИ ЗАГУБА, СВЪРЗАНА С АКЦИОНЕРИТЕ НА ПРЕДПРИЯТИЕТО МАЙКА | 10 853 | | | |

Източник: БНБ.

1.10. МЕЖДУБАНКОВ ПАРИЧЕН ПАЗАР*

| Октомври 2014 г. | Обеми (хил. лв.) | | | | Лихвени проценти | | | Свръхрезерви** (хил. лв.) |
|-------------------------|------------------|---------------|----------------|----------------|--------------------------|----------------|----------------|------------------------------|
| | депозити | репо сделки | покупки на ДЦК | общ обем | по предоставени депозити | по репо сделки | среден за деня | |
| 1 | 110 700 | 65 389 | 3 447 | 179 536 | 0.08 | 0.04 | 0.07 | 1 545 600 |
| 2 | 100 300 | 61 629 | 2 907 | 164 836 | 0.03 | 0.02 | 0.03 | 1 496 224 |
| 3 | 99 300 | 78 694 | 19 900 | 197 894 | 0.03 | 0.03 | 0.03 | 1 450 960 |
| 6 | 101 300 | 81 110 | 21 030 | 203 440 | 0.03 | 0.03 | 0.03 | 1 505 357 |
| 7 | 101 300 | 61 629 | 0 | 162 929 | 0.03 | 0.02 | 0.02 | 1 861 876 |
| 8 | 126 300 | 61 629 | 0 | 187 929 | 0.08 | 0.02 | 0.06 | 1 795 747 |
| 9 | 110 300 | 61 629 | 0 | 171 929 | 0.03 | 0.02 | 0.02 | 1 758 811 |
| 10 | 128 300 | 95 040 | 14 843 | 238 183 | 0.03 | 0.02 | 0.02 | 1 761 954 |
| 13 | 120 300 | 81 100 | 11 414 | 212 814 | 0.03 | 0.03 | 0.03 | 1 594 100 |
| 14 | 158 300 | 61 619 | 3 795 | 223 714 | 0.03 | 0.02 | 0.02 | 1 273 429 |
| 15 | 126 300 | 61 619 | 0 | 187 919 | 0.08 | 0.02 | 0.06 | 1 390 301 |
| 16 | 127 800 | 111 572 | 0 | 239 372 | 0.03 | 0.04 | 0.03 | 1 278 549 |
| 17 | 147 300 | 86 599 | 10 310 | 244 209 | 0.02 | 0.03 | 0.03 | 1 446 710 |
| 20 | 138 800 | 120 600 | 0 | 259 400 | 0.02 | 0.03 | 0.02 | 1 605 399 |
| 21 | 128 800 | 101 119 | 0 | 229 919 | 0.02 | 0.02 | 0.02 | 1 520 948 |
| 22 | 134 800 | 100 999 | 13 068 | 248 867 | 0.06 | 0.02 | 0.04 | 1 464 925 |
| 23 | 127 800 | 100 999 | 0 | 228 799 | 0.02 | 0.02 | 0.02 | 1 700 998 |
| 24 | 131 300 | 134 420 | 2 730 | 268 450 | 0.02 | 0.02 | 0.02 | 1 718 026 |
| 27 | 113 000 | 100 999 | 0 | 213 999 | 0.02 | 0.02 | 0.02 | 1 732 433 |
| 28 | 127 500 | 100 999 | 9 995 | 238 494 | 0.02 | 0.02 | 0.02 | 1 806 122 |
| 29 | 121 600 | 146 959 | 45 351 | 313 910 | 0.06 | 0.02 | 0.04 | 2 038 984 |
| 30 | 124 800 | 79 343 | 31 388 | 235 531 | 0.05 | 0.02 | 0.04 | 2 000 210 |
| 31 | 125 000 | 103 922 | 490 | 229 412 | 0.02 | 0.02 | 0.02 | 924 650 |
| Средно за месеца | 123 096 | 89 549 | 8 290 | 220 934 | 0.04 | 0.02 | 0.03 | 1 592 850 |

* Включва сделките на банките и на тези небанкови финансови институции, които са първични дилъри на ДЦК и които имат разплащателни сметки в БНБ.

** Периодът на статистическо отчитане (календарен месец) на свръхрезервите не съпада с периода на поддържане на задължителните минимални резерви по Наредба № 21 на БНБ. За изчисляването на среднодневния месечен размер на свръхрезервите се използват данни и от почивните дни.

Забележка: Средният лихвен процент за деня е среднопретеглен за извършените през деня операции.

Източник: БНБ.

1.11. ВАЛУТЕН ПАЗАР

(евро)

| Октомври 2014 г. | БНБ с банки | | БНБ с крайни клиенти | | Междубанкови сделки | Банки с крайни клиенти | |
|-----------------------|----------------------|----------------------|----------------------|-------------------|------------------------|------------------------|----------------------|
| | купени | продадени | купени | продадени | | купени | продадени |
| 1 | 105 000 000 | 104 000 000 | 1 980 929 | 1 863 566 | 37 095 216 | 93 790 136 | 114 744 938 |
| 2 | 377 300 000 | 346 700 000 | 133 812 | 154 512 | 13 792 796 | 88 857 149 | 75 590 628 |
| 3 | 373 511 292 | 386 250 000 | 6 448 867 | 1 750 739 | 8 134 656 | 79 423 592 | 91 740 371 |
| 6 | 332 600 000 | 320 000 000 | 73 522 | 785 723 | 7 746 121 | 99 435 566 | 97 139 021 |
| 7 | 336 600 000 | 400 000 000 | 37 049 | 368 551 | 20 336 096 | 84 056 409 | 94 594 764 |
| 8 | 304 000 000 | 330 250 000 | 57 964 | 4 412 246 | 30 359 514 | 84 500 188 | 81 874 034 |
| 9 | 353 200 000 | 335 000 000 | 63 540 | 1 082 732 | 201 187 | 72 649 904 | 81 038 309 |
| 10 | 358 500 000 | 418 250 000 | 42 607 | 675 292 | 65 733 423 | 130 282 868 | 126 412 316 |
| 13 | 340 000 000 | 336 600 000 | 64 343 | 1 182 818 | 10 978 596 | 118 605 971 | 105 851 680 |
| 14 | 610 268 067 | 453 250 000 | 26 029 | 648 750 | 5 833 897 | 180 367 387 | 95 358 714 |
| 15 | 328 900 000 | 370 250 000 | 177 231 | 588 527 | 268 436 | 80 041 070 | 105 670 805 |
| 16 | 353 000 000 | 413 000 000 | 958 461 | 2 611 970 | 5 211 362 | 72 920 947 | 89 521 585 |
| 17 | 452 100 000 | 468 050 000 | 10 596 | 752 186 | 15 867 105 | 74 186 919 | 91 275 137 |
| 20 | 391 700 000 | 384 000 000 | 27 767 094 | 581 875 | 41 007 829 | 95 193 024 | 115 660 491 |
| 21 | 421 150 000 | 414 000 000 | 65 829 | 474 958 | 1 829 648 | 80 019 116 | 91 949 415 |
| 22 | 417 200 000 | 425 000 000 | 10 441 136 | 587 645 | 551 484 | 64 148 117 | 76 678 434 |
| 23 | 388 200 000 | 379 250 000 | 69 472 | 1 290 645 | 12 055 253 | 85 026 810 | 75 538 504 |
| 24 | 379 200 000 | 337 400 000 | 93 915 | 530 680 | 51 347 | 84 249 766 | 119 958 896 |
| 27 | 355 100 000 | 390 250 000 | 5 828 177 | 693 750 | 5 983 238 | 74 157 086 | 83 874 334 |
| 28 | 372 000 000 | 377 250 000 | 235 799 | 3 937 979 | 62 755 | 81 557 591 | 139 527 136 |
| 29 | 365 100 000 | 452 100 000 | 31 895 | 997 713 | 869 004 | 77 573 589 | 134 738 111 |
| 30 | 441 800 000 | 510 400 000 | 2 541 660 | 1 266 599 | 67 609 | 111 651 513 | 116 286 092 |
| 31 | 282 300 000 | 277 000 000 | 1 996 500 | 97 528 | 15 148 515 | 102 286 543 | 115 406 891 |
| Общо за месеца | 8 438 729 359 | 8 628 250 000 | 59 146 427 | 27 336 984 | 299 185 087 | 2 114 981 261 | 2 320 430 606 |
| Среднодневно | 366 901 276 | 375 141 304 | 2 571 584 | 1 188 565 | 13 008 047 | 91 955 707 | 100 888 287 |

Източник: БНБ.

1.12. КУПЕНА И ПРОДАДЕНА НАЛИЧНА ВАЛУТА ОТ КАСОВИЯ ЦЕНТЪР НА БНБ*

| | | (хил. евро) | | |
|------|---------------|---------------|------------------|-------|
| | | Купена валута | Продадена валута | |
| 2013 | I | 10.6 | 326.7 | |
| | II | 16.9 | 794.5 | |
| | III | 6.6 | 2574.2 | |
| | IV | 22.4 | 2349.6 | |
| | V | 13.0 | 2124.6 | |
| | VI | 12.0 | 1523.9 | |
| | VII | 9.6 | 825.6 | |
| | VIII | 10.4 | 752.9 | |
| | IX | 7.4 | 1695.0 | |
| | X | 2.2 | 343.8 | |
| | XI | 4.1 | 544.4 | |
| | XII | 4.9 | 957.4 | |
| 2014 | I | 5.0 | 1444.1 | |
| | II | 8.3 | 559.4 | |
| | III | 5.9 | 585.0 | |
| | IV | 15.7 | 1551.1 | |
| | V | 17.9 | 1003.7 | |
| | VI | 3.7 | 5466.0 | |
| | VII | 6.8 | 3737.8 | |
| | VIII | 3.7 | 1023.8 | |
| | IX | 13.0 | 4836.6 | |
| | X | 24.2 | 6336.9 | |
| | XI | 2.6 | 7933.0 | |
| | в т.ч. по дни | | | |
| | | 3 | 0.8 | 624.3 |
| | | 4 | 0.1 | 344.3 |
| | | 5 | 0.1 | 124.8 |
| | | 6 | - | 406.8 |
| | | 7 | - | 16.7 |
| | | 10 | 0.2 | 559.8 |
| | | 11 | 0.0 | 395.4 |
| | 12 | 0.1 | 178.9 | |
| | 13 | 0.6 | 510.2 | |
| | 14 | - | 699.9 | |
| | 17 | - | 616.9 | |
| | 18 | 0.0 | 761.3 | |
| | 19 | 0.1 | 254.4 | |
| | 20 | - | 206.3 | |
| | 21 | - | 327.2 | |
| | 24 | 0.1 | 437.8 | |
| | 25 | - | 714.8 | |
| | 26 | 0.0 | 203.1 | |
| | 27 | 0.5 | 429.3 | |
| | 28 | - | 121.0 | |

* Операции в евро с физически лица.

Източник: БНБ.

1.13. ОСНОВЕН ЛИХВЕН ПРОЦЕНТ

| В сила от | ОЛП | |
|-------------|---------------|-------------------|
| | прост годишен | ефективен годишен |
| 1.I.2013 | 0.03 | 0.03 |
| 1.II.2013 | 0.01 | 0.01 |
| 1.III.2013 | 0.01 | 0.01 |
| 1.IV.2013 | 0.01 | 0.01 |
| 1.V.2013 | 0.02 | 0.02 |
| 1.VI.2013 | 0.01 | 0.01 |
| 1.VII.2013 | 0.02 | 0.02 |
| 1.VIII.2013 | 0.02 | 0.02 |
| 1.IX.2013 | 0.02 | 0.02 |
| 1.X.2013 | 0.03 | 0.03 |
| 1.XI.2013 | 0.02 | 0.02 |
| 1.XII.2013 | 0.02 | 0.02 |
| 1.I.2014 | 0.02 | 0.02 |
| 1.II.2014 | 0.04 | 0.04 |
| 1.III.2014 | 0.04 | 0.04 |
| 1.IV.2014 | 0.04 | 0.04 |
| 1.V.2014 | 0.05 | 0.05 |
| 1.VI.2014 | 0.05 | 0.05 |
| 1.VII.2014 | 0.03 | 0.03 |
| 1.VIII.2014 | 0.04 | 0.04 |
| 1.IX.2014 | 0.04 | 0.04 |
| 1.X.2014 | 0.03 | 0.03 |
| 1.XI.2014 | 0.02 | 0.02 |
| 1.XII.2014 | 0.02 | 0.02 |

Източник: БНБ.

1.14. ЛИХВЕНИ ПРОЦЕНТИ¹ ПО НОВ БИЗНЕС ПО КРЕДИТИ, РАЗЛИЧНИ ОТ ОВЪРДРАФТ, ПО ПЕРИОД НА ПЪРВОНАЧАЛНО ФИКСИРАНЕ НА ЛИХВЕНИЯ ПРОЦЕНТ

| | Нефинансови предприятия | | | | | | Домакинства ² | | | | | | | |
|------|-------------------------|--|--|-------------------------|--|--|--------------------------|------------------------------|------|--|------------------------------|------|--|--|
| | Кредити до 1 млн. евро | | | Кредити над 1 млн. евро | | | Кредити за потребление | | | Жилищни кредити | | | Други кредити | |
| | Общо | от които: | | Общо | от които: | | Общо | Годишен процент на разходите | Общо | от които: | | Общо | от които: | |
| | | със срок на първоначално фиксиране до 1 година | със срок на първоначално фиксиране до 1 година | | със срок на първоначално фиксиране до 1 година | със срок на първоначално фиксиране до 1 година | | | | със срок на първоначално фиксиране до 1 година | Годишен процент на разходите | | със срок на първоначално фиксиране до 1 година | |
| 2013 | X | 7.06 | 6.97 | 7.65 | 7.65 | 11.72 | 11.73 | 13.05 | 6.69 | 6.70 | 7.55 | 8.02 | 8.05 | |
| | XI | 7.10 | 7.00 | 6.70 | 6.70 | 11.59 | 11.60 | 12.82 | 7.17 | 7.17 | 7.96 | 8.24 | 8.28 | |
| | XII | 7.06 | 6.99 | 8.15 | 8.14 | 12.57 | 12.61 | 13.68 | 7.06 | 7.08 | 7.87 | 8.62 | 8.64 | |
| 2014 | I | 7.28 | 7.23 | 8.70 | 8.70 | 12.12 | 12.15 | 13.45 | 6.97 | 6.99 | 7.81 | 8.31 | 8.34 | |
| | II | 6.90 | 6.84 | 6.00 | 6.00 | 12.01 | 12.04 | 13.32 | 6.84 | 6.85 | 7.75 | 8.52 | 8.52 | |
| | III | 7.11 | 7.05 | 6.53 | 6.53 | 11.60 | 11.65 | 12.88 | 6.64 | 6.65 | 7.60 | 7.54 | 7.55 | |
| | IV | 7.12 | 7.06 | 6.36 | 6.23 | 11.39 | 11.41 | 12.64 | 6.56 | 6.58 | 7.51 | 8.12 | 8.20 | |
| | V | 6.61 | 6.58 | 6.95 | 6.92 | 11.16 | 11.18 | 12.37 | 6.65 | 6.66 | 7.55 | 8.05 | 8.21 | |
| | VI | 6.62 | 6.60 | 5.20 | 5.19 | 11.26 | 11.29 | 12.43 | 6.53 | 6.54 | 7.36 | 7.69 | 7.77 | |
| | VII | 6.25 | 6.21 | 6.05 | 6.01 | 11.28 | 11.29 | 12.40 | 6.46 | 6.46 | 7.18 | 7.25 | 7.35 | |
| | VIII | 6.57 | 6.55 | 5.86 | 5.78 | 11.35 | 11.38 | 12.26 | 6.60 | 6.60 | 7.28 | 7.61 | 7.61 | |
| | IX | 6.53 | 6.52 | 6.11 | 6.11 | 11.41 | 11.43 | 12.33 | 6.58 | 6.58 | 7.13 | 7.69 | 7.78 | |
| | X | 6.42 | 6.38 | 7.32 | 7.32 | 11.11 | 11.12 | 11.99 | 6.48 | 6.48 | 7.04 | 7.50 | 7.63 | |

¹ Лихвените проценти са по левови инструменти.

² Сектор *домакинства* включва и сектор *НТООД*. Данните за *кредитите за потребление* и за *жилищните кредити* се отнасят само за сектор *домакинства*.

Забележка: Предварителни данни.

Източник: БНБ.

1.15. ОБЕМИ¹ ПО НОВ БИЗНЕС ПО КРЕДИТИ, РАЗЛИЧНИ ОТ ОВЪРДРАФТ, ПО ПЕРИОД НА ПЪРВОНАЧАЛНО ФИКСИРАНЕ НА ЛИХВЕНИЯ ПРОЦЕНТ

(млн. лв.)

| | Нефинансови предприятия | | | | | | Домакинства ² | | | | | | |
|------|-------------------------|--|--|-------------------------|--|--|--------------------------|------------------------------|-------|--|------------------------------|---------------|--|
| | Кредити до 1 млн. евро | | | Кредити над 1 млн. евро | | | Кредити за потребление | | | Жилищни кредити | | Други кредити | |
| | Общо | от които: | | Общо | от които: | | Общо | Годишен процент на разходите | Общо | от които: | | Общо | от които: |
| | | със срок на първоначално фиксиране до 1 година | със срок на първоначално фиксиране до 1 година | | със срок на първоначално фиксиране до 1 година | със срок на първоначално фиксиране до 1 година | | | | със срок на първоначално фиксиране до 1 година | Годишен процент на разходите | | със срок на първоначално фиксиране до 1 година |
| 2013 | X | 110.0 | 106.7 | 202.1 | 202.1 | 186.8 | 186.2 | 65.8 | 63.6 | 20.6 | 19.6 | | |
| | XI | 122.3 | 119.0 | 129.2 | 119.2 | 173.8 | 173.2 | 79.2 | 78.1 | 21.8 | 20.9 | | |
| | XII | 153.2 | 149.4 | 597.2 | 587.2 | 154.5 | 153.4 | 99.1 | 96.3 | 22.3 | 21.8 | | |
| 2014 | I | 84.2 | 81.1 | 414.9 | 414.9 | 144.0 | 143.0 | 51.7 | 50.9 | 15.7 | 15.5 | | |
| | II | 92.7 | 90.7 | 224.8 | 224.8 | 157.3 | 155.8 | 54.3 | 53.0 | 17.6 | 17.6 | | |
| | III | 139.0 | 129.6 | 214.2 | 214.2 | 193.8 | 191.5 | 72.0 | 70.2 | 24.5 | 24.3 | | |
| | IV | 146.4 | 137.0 | 296.7 | 278.7 | 209.4 | 207.9 | 71.4 | 68.8 | 19.4 | 17.7 | | |
| | V | 132.3 | 123.5 | 426.2 | 423.2 | 201.8 | 200.3 | 65.8 | 64.7 | 18.7 | 17.5 | | |
| | VI | 146.3 | 137.3 | 220.7 | 218.5 | 210.7 | 208.9 | 80.4 | 78.7 | 20.2 | 19.0 | | |
| | VII | 136.9 | 132.8 | 178.6 | 169.7 | 209.6 | 209.2 | 86.8 | 86.8 | 20.0 | 19.2 | | |
| | VIII | 117.9 | 114.4 | 192.3 | 185.8 | 200.5 | 199.5 | 78.6 | 78.6 | 17.2 | 17.1 | | |
| | IX | 119.9 | 118.1 | 199.4 | 199.4 | 202.5 | 202.0 | 97.6 | 97.4 | 19.9 | 16.3 | | |
| | X | 129.3 | 125.4 | 278.7 | 278.7 | 215.0 | 214.5 | 109.0 | 108.7 | 25.2 | 22.3 | | |

¹ Обемите са по левови инструменти.

² Сектор *домакинства* включва и сектор *НТООД*. Данните за *кредитите за потребление* и за *жилищните кредити* се отнасят само за сектор *домакинства*.

Забележка: Предварителни данни.

Източник: БНБ.

1.16. ЛИХВЕНИ ПРОЦЕНТИ¹ ПО САЛДА ПО КРЕДИТИ

| | Кредити, различни от овърдрафт | | | | | | | | | | | | Овърдрафт ³ | | | |
|------|--------------------------------|------------------|-----------------|-------------|--------------------------|--------------|------------------------|------------------|-------------------------|-------------|------------------|--------------|--------------------------|------------------|-----------------|-------------|
| | Нефинансови предприятия | | | | Домакинства ² | | | | Нефинансови предприятия | | | | Домакинства ² | | | |
| | Кредити за потребление | | Жилищни кредити | | Други кредити | | Кредити за потребление | | Жилищни кредити | | Други кредити | | Кредити за потребление | | Жилищни кредити | |
| | до 1 година | от 1 до 5 години | над 5 години | до 1 година | от 1 до 5 години | над 5 години | до 1 година | от 1 до 5 години | над 5 години | до 1 година | от 1 до 5 години | над 5 години | до 1 година | от 1 до 5 години | над 5 години | до 1 година |
| 2013 | X | 7.76 | 8.16 | 8.34 | 18.49 | 12.40 | 10.94 | 8.26 | 8.26 | 9.34 | 9.55 | 9.34 | 9.34 | 9.55 | 6.73 | 14.74 |
| | XI | 7.75 | 8.02 | 8.28 | 18.67 | 12.47 | 10.90 | 8.20 | 8.20 | 9.30 | 9.49 | 9.30 | 9.30 | 9.49 | 6.65 | 14.75 |
| | XII | 7.74 | 7.85 | 8.27 | 19.22 | 12.55 | 10.86 | 8.15 | 8.15 | 9.30 | 9.46 | 9.30 | 9.30 | 9.46 | 6.58 | 14.69 |
| 2014 | I | 8.00 | 7.75 | 8.22 | 19.72 | 12.58 | 10.83 | 8.09 | 8.09 | 9.31 | 9.55 | 9.31 | 9.31 | 9.55 | 6.62 | 15.03 |
| | II | 7.51 | 7.71 | 8.17 | 20.34 | 12.61 | 10.81 | 8.05 | 8.05 | 9.29 | 9.57 | 9.29 | 9.29 | 9.57 | 6.48 | 14.81 |
| | III | 7.34 | 7.63 | 8.13 | 20.42 | 12.64 | 10.78 | 8.02 | 8.02 | 9.12 | 9.38 | 9.12 | 9.12 | 9.38 | 6.41 | 14.75 |
| | IV | 7.56 | 7.59 | 8.07 | 20.62 | 12.65 | 10.71 | 7.95 | 7.95 | 8.91 | 9.24 | 8.91 | 8.91 | 9.24 | 6.33 | 14.73 |
| | V | 7.59 | 7.57 | 8.01 | 20.41 | 12.64 | 10.67 | 7.92 | 7.92 | 8.85 | 9.15 | 8.85 | 8.85 | 9.15 | 6.33 | 14.69 |
| | VI | 7.27 | 7.44 | 7.91 | 20.37 | 12.60 | 10.64 | 7.88 | 7.88 | 8.76 | 9.03 | 8.76 | 8.76 | 9.03 | 6.20 | 14.64 |
| | VII | 7.05 | 7.29 | 7.82 | 20.34 | 12.57 | 10.59 | 7.82 | 7.82 | 8.66 | 8.95 | 8.66 | 8.66 | 8.95 | 6.12 | 14.60 |
| | VIII | 6.93 | 7.24 | 7.71 | 20.46 | 12.52 | 10.54 | 7.76 | 7.76 | 8.55 | 8.76 | 8.55 | 8.55 | 8.76 | 6.03 | 14.53 |
| | IX | 6.69 | 7.20 | 7.63 | 20.29 | 12.48 | 10.49 | 7.70 | 7.70 | 8.51 | 8.68 | 8.51 | 8.51 | 8.68 | 5.99 | 14.49 |
| | X | 5.67 | 7.13 | 7.53 | 20.05 | 12.43 | 10.45 | 7.62 | 7.62 | 8.43 | 8.60 | 8.43 | 8.43 | 8.60 | 5.97 | 14.58 |

¹ Лихвените проценти са по левови инструменти.

² Сектор *домакинства* включва и сектор *НТООД*. Данните за кредитите за потребление и за жилищните кредити се отнасят само за сектор *домакинства*.

³ Лихвените проценти и обеми за овърдрафт по нов бизнес и по салда съвпадат.

Забележка: Предварителни данни.

Източник: БНБ.

1.17. ОБЕМИ¹ ПО САЛДА ПО КРЕДИТИ

| | Кредити, различни от овърдрафт | | | | | | | | | | | | Овърдрафт ³ | | | |
|------|--------------------------------|------------------|-----------------|-------------|--------------------------|--------------|------------------------|------------------|-------------------------|-------------|------------------|--------------|--------------------------|------------------|-----------------|-------------|
| | Нефинансови предприятия | | | | Домакинства ² | | | | Нефинансови предприятия | | | | Домакинства ² | | | |
| | Кредити за потребление | | Жилищни кредити | | Други кредити | | Кредити за потребление | | Жилищни кредити | | Други кредити | | Кредити за потребление | | Жилищни кредити | |
| | до 1 година | от 1 до 5 години | над 5 години | до 1 година | от 1 до 5 години | над 5 години | до 1 година | от 1 до 5 години | над 5 години | до 1 година | от 1 до 5 години | над 5 години | до 1 година | от 1 до 5 години | над 5 години | до 1 година |
| 2013 | X | 518.5 | 1681.7 | 2177.2 | 32.8 | 906.1 | 3689.0 | 2904.7 | 2892.8 | 408.5 | 170.2 | 3593.0 | 1287.8 | | | |
| | XI | 543.7 | 1649.4 | 2205.1 | 34.4 | 913.2 | 3696.2 | 2938.2 | 2926.2 | 410.5 | 170.2 | 3625.5 | 1278.1 | | | |
| | XII | 620.6 | 1676.0 | 2249.9 | 38.6 | 912.8 | 3748.3 | 2988.5 | 2975.4 | 412.0 | 168.9 | 3716.4 | 1276.6 | | | |
| 2014 | I | 533.0 | 1658.9 | 2310.6 | 36.8 | 909.5 | 3731.8 | 2987.0 | 2973.8 | 391.7 | 156.4 | 3571.7 | 1251.0 | | | |
| | II | 574.9 | 1668.9 | 2350.4 | 36.0 | 906.5 | 3730.3 | 2999.1 | 2985.6 | 380.1 | 145.4 | 3669.7 | 1251.0 | | | |
| | III | 633.7 | 1694.7 | 2421.1 | 35.3 | 909.1 | 3724.0 | 3042.0 | 3027.8 | 384.7 | 145.8 | 3693.7 | 1267.5 | | | |
| | IV | 577.6 | 1767.3 | 2484.7 | 36.5 | 922.4 | 3756.5 | 3080.5 | 3065.2 | 365.2 | 148.6 | 3779.8 | 1267.3 | | | |
| | V | 461.8 | 1923.5 | 2503.4 | 38.6 | 932.6 | 3771.4 | 3097.9 | 3082.4 | 371.3 | 152.0 | 3762.5 | 1290.6 | | | |
| | VI | 434.3 | 2005.8 | 2545.1 | 39.2 | 944.4 | 3797.7 | 3139.6 | 3123.5 | 378.7 | 156.9 | 3945.6 | 1294.4 | | | |
| | VII | 433.9 | 2025.3 | 2538.0 | 39.5 | 955.4 | 3813.2 | 3175.4 | 3158.6 | 383.9 | 159.1 | 3874.1 | 1292.0 | | | |
| | VIII | 447.7 | 2052.3 | 2560.9 | 40.7 | 966.5 | 3825.3 | 3194.5 | 3176.5 | 387.4 | 161.1 | 3954.9 | 1287.2 | | | |
| | IX | 486.8 | 2044.1 | 2611.9 | 42.2 | 975.9 | 3834.4 | 3238.7 | 3220.2 | 388.2 | 160.3 | 4049.3 | 1307.4 | | | |
| | X | 359.8 | 2272.8 | 2628.6 | 42.2 | 988.5 | 3849.8 | 3284.7 | 3266.5 | 389.5 | 157.6 | 4019.4 | 1303.2 | | | |

¹ Обемите са по левови инструменти.

² Сектор *домакинства* включва и сектор *НТООД*. Данните за кредитите за потребление и за жилищните кредити се отнасят само за сектор *домакинства*.

³ Лихвените проценти и обеми за овърдрафт по нов бизнес и по салда съвпадат.

Забележка: Предварителни данни.

Източник: БНБ.

1.18. ЛИХВЕНИ ПРОЦЕНТИ¹ ПО НОВ БИЗНЕС ПО ДЕПОЗИТИ С ДОГОВОРЕН МАТУРИТЕТ

| | | Нефинансови предприятия | | Домакинства ² | |
|------|------|-------------------------|-------------|--------------------------|-------------|
| | | Общо | от които: | Общо | от които: |
| | | | до 1 година | | до 1 година |
| 2013 | X | 2.33 | 2.28 | 3.91 | 3.72 |
| | XI | 2.00 | 1.98 | 3.97 | 3.64 |
| | XII | 2.51 | 2.60 | 3.76 | 3.52 |
| 2014 | I | 2.24 | 2.31 | 3.89 | 3.66 |
| | II | 2.17 | 2.12 | 3.66 | 3.40 |
| | III | 2.27 | 2.33 | 3.56 | 3.27 |
| | IV | 1.93 | 2.04 | 3.51 | 3.21 |
| | V | 2.11 | 2.22 | 3.59 | 3.24 |
| | VI | 1.67 | 1.75 | 3.36 | 2.95 |
| | VII | 1.80 | 1.85 | 3.19 | 2.79 |
| | VIII | 1.59 | 1.68 | 2.72 | 2.53 |
| | IX | 1.92 | 1.93 | 2.75 | 2.57 |
| | X | 1.51 | 1.52 | 2.65 | 2.47 |

¹ Лихвените проценти са по левови инструменти.

² Сектор *домакинства* включва и сектор *НТООД*.

Забележка: Предварителни данни.

Източник: БНБ.

1.19. ОБЕМИ¹ ПО НОВ БИЗНЕС ПО ДЕПОЗИТИ С ДОГОВОРЕН МАТУРИТЕТ

(млн. лв.)

| | | Нефинансови предприятия | | Домакинства ² | |
|------|------|-------------------------|-------------|--------------------------|-------------|
| | | Общо | от които: | Общо | от които: |
| | | | до 1 година | | до 1 година |
| 2013 | X | 738.0 | 669.4 | 673.2 | 583.4 |
| | XI | 623.1 | 538.7 | 660.3 | 547.2 |
| | XII | 726.3 | 661.3 | 723.6 | 603.1 |
| 2014 | I | 686.1 | 620.3 | 851.7 | 704.4 |
| | II | 544.2 | 464.3 | 662.7 | 542.9 |
| | III | 529.1 | 480.4 | 616.9 | 505.1 |
| | IV | 507.1 | 453.5 | 624.7 | 516.2 |
| | V | 498.8 | 460.0 | 629.5 | 481.7 |
| | VI | 381.9 | 334.9 | 604.3 | 458.9 |
| | VII | 456.7 | 393.5 | 707.2 | 543.1 |
| | VIII | 316.4 | 287.3 | 490.8 | 428.4 |
| | IX | 446.1 | 421.0 | 534.3 | 485.6 |
| | X | 415.7 | 395.4 | 554.0 | 507.5 |

¹ Обемите са по левови инструменти.

² Сектор *домакинства* включва и сектор *НТООД*.

Забележка: Предварителни данни.

Източник: БНБ.

1.20. ЛИХВЕНИ ПРОЦЕНТИ¹ ПО САЛДА ПО ДЕПОЗИТИ

| | | Нефинансови предприятия | | | Домакинства ² | | |
|------|------|--------------------------------|--------------------------------|--------------|--------------------------------|--------------------------------|--------------|
| | | Овърнайт депозити ³ | Депозити с договорен матуритет | | Овърнайт депозити ³ | Депозити с договорен матуритет | |
| | | | до 2 години | над 2 години | | до 2 години | над 2 години |
| 2013 | X | 0.29 | 3.58 | 3.36 | 0.83 | 4.36 | 6.61 |
| | XI | 0.30 | 3.48 | 3.10 | 0.92 | 4.29 | 6.59 |
| | XII | 0.27 | 3.49 | 2.57 | 0.82 | 4.19 | 6.58 |
| 2014 | I | 0.29 | 3.45 | 2.65 | 0.69 | 4.10 | 6.54 |
| | II | 0.29 | 3.39 | 2.69 | 0.69 | 4.03 | 6.48 |
| | III | 0.29 | 3.33 | 2.83 | 0.68 | 3.97 | 6.42 |
| | IV | 0.29 | 3.24 | 2.66 | 0.65 | 3.93 | 6.39 |
| | V | 0.30 | 3.26 | 2.80 | 0.67 | 3.88 | 6.34 |
| | VI | 0.32 | 3.10 | 2.55 | 0.61 | 3.78 | 6.24 |
| | VII | 0.26 | 2.56 | 2.68 | 0.57 | 3.43 | 6.16 |
| | VIII | 0.26 | 2.52 | 2.59 | 0.56 | 3.33 | 6.12 |
| | IX | 0.25 | 2.46 | 2.57 | 0.57 | 3.24 | 6.05 |
| | X | 0.24 | 2.34 | 2.33 | 0.53 | 3.14 | 5.98 |

¹ Лихвените проценти са по левови инструменти.

² Сектор *домакинства* включва и сектор *НТООД*.

³ Лихвените проценти и обеми за овърнайт депозити по нов бизнес и по салда съвпадат.

Забележка: Предварителни данни.

Източник: БНБ.

1.21. ОБЕМИ¹ ПО САЛДА ПО ДЕПОЗИТИ

(млн. лв.)

| | | Нефинансови предприятия | | | Домакинства ² | | |
|------|------|--------------------------------|--------------------------------|--------------|--------------------------------|--------------------------------|--------------|
| | | Овърнайт депозити ³ | Депозити с договорен матуритет | | Овърнайт депозити ³ | Депозити с договорен матуритет | |
| | | | до 2 години | над 2 години | | до 2 години | над 2 години |
| 2013 | X | 6048.4 | 2870.5 | 195.9 | 4025.7 | 9634.4 | 600.4 |
| | XI | 6055.7 | 2836.0 | 221.8 | 4103.2 | 9662.5 | 617.4 |
| | XII | 6202.0 | 2888.8 | 185.0 | 4291.5 | 9694.5 | 633.1 |
| 2014 | I | 6406.4 | 2847.2 | 180.4 | 4447.4 | 9796.2 | 657.1 |
| | II | 6315.4 | 2848.0 | 183.1 | 4391.3 | 9845.9 | 684.3 |
| | III | 6263.9 | 2909.3 | 180.0 | 4316.0 | 9849.7 | 703.9 |
| | IV | 6024.9 | 2734.6 | 193.0 | 4499.0 | 9867.1 | 724.0 |
| | V | 6281.0 | 2730.1 | 182.3 | 4373.6 | 9878.3 | 759.9 |
| | VI | 6524.1 | 2151.3 | 184.6 | 4388.8 | 9593.3 | 749.5 |
| | VII | 6607.0 | 2058.2 | 175.0 | 4357.1 | 9488.2 | 760.0 |
| | VIII | 7049.6 | 2068.7 | 162.0 | 4441.9 | 9432.7 | 765.1 |
| | IX | 7048.7 | 2201.8 | 161.7 | 4436.5 | 9390.2 | 770.5 |
| | X | 7069.4 | 2169.1 | 157.9 | 4482.3 | 9339.3 | 777.8 |

¹ Обемите са по левови инструменти.

² Сектор *домакинства* включва и сектор *НТООД*.

³ Лихвените проценти и обеми за овърнайт депозити по нов бизнес и по салда съвпадат.

Забележка: Предварителни данни.

Източник: БНБ.

1.22. ДОХОДНОСТ НА ДЦК И ДЛП⁵ ЗА ОЦЕНКА НА СТЕПЕНТА НА КОНВЕРГЕНЦИЯ

| | | Доходност на лихвоносни ДЦК, деноминирани в левове, постигната на вторичния пазар ¹ | | | | Дългосрочен лихвен процент |
|------|------|--|----------|-----------------------|------------------------|----------------------------|
| | | 3 години ² | 5 години | 7 години ³ | 10 години ⁴ | |
| 2013 | X | 0.41 | 2.04 | 1.91 | 2.86 | 3.71 |
| | XI | 0.78 | 2.10 | 1.68 | 2.94 | 3.64 |
| | XII | 0.93 | 2.05 | 1.74 | 2.74 | 3.43 |
| 2014 | I | 1.11 | 2.12 | 1.54 | 2.03 | 3.56 |
| | II | 0.79 | 1.88 | 1.48 | 1.91 | 3.58 |
| | III | - | 2.03 | 1.34 | 2.16 | 3.54 |
| | IV | 0.91 | 1.65 | 1.25 | 1.80 | 3.44 |
| | V | - | 1.70 | 1.22 | 2.72 | 3.18 |
| | VI | 5.96 | 1.72 | 1.23 | 1.76 | 3.11 |
| | VII | - | 2.01 | 1.73 | 3.00 | 3.38 |
| | VIII | 1.42 | 2.34 | - | 2.61 | 3.41 |
| | IX | 1.00 | 1.99 | 1.34 | 2.18 | 3.26 |
| | X | - | 1.93 | - | 3.11 | 3.31 |

¹ Постигнатата доходност е среднопретеглена ефективна доходност до падеж от индивидуалните сделки на вторичния пазар през отчетния период. Използвана е ISMA формула и бройна конвенция ACT/365. Ценните книжа са групирани според оригиналния си матуритет.

² В тригодишните ДЦК се включват и емисиите с матуритет три години и шест месеца.

³ В седемгодишните ДЦК се включват и евентуални емисии с матуритет седем години и три месеца.

⁴ В десетгодишните ДЦК се включват и емисиите с матуритет десет години и шест месеца.

⁵ ДЛП – дългосрочен лихвен процент за оценка степента на конвергенция. Определя се на база доходността до падеж на вторичния пазар по дългосрочна ценна книга (бенчмарк), емитирана от Министерството на финансите (сектор *централно държавно управление*) и деноминирана в национална валута. Използвана е ISMA формула и бройна конвенция ACT/365.

Източник: БНБ.

1.23. ИНДЕКСИ НА МЕЖДУБАНКОВИЯ ПАЗАР¹

| | | ОЛП ² | ЛЕОНИЯ | EONIA ³ | СОФИБОР | | | | EURIBOR ³ | | | |
|------|------|------------------|--------|--------------------|---------|----------|----------|-----------|----------------------|----------|----------|-----------|
| | | | | | 1 месец | 3 месеца | 6 месеца | 12 месеца | 1 месец | 3 месеца | 6 месеца | 12 месеца |
| 2013 | X | 0.03 | 0.02 | 0.09 | 0.46 | 1.03 | 1.61 | 2.95 | 0.13 | 0.23 | 0.34 | 0.54 |
| | XI | 0.02 | 0.02 | 0.10 | 0.46 | 0.97 | 1.58 | 2.91 | 0.13 | 0.22 | 0.33 | 0.51 |
| | XII | 0.02 | 0.02 | 0.17 | 0.48 | 0.97 | 1.58 | 2.89 | 0.21 | 0.27 | 0.37 | 0.54 |
| 2014 | I | 0.02 | 0.04 | 0.20 | 0.49 | 0.96 | 1.58 | 2.90 | 0.22 | 0.29 | 0.40 | 0.56 |
| | II | 0.04 | 0.04 | 0.16 | 0.47 | 0.89 | 1.54 | 2.85 | 0.22 | 0.29 | 0.39 | 0.55 |
| | III | 0.04 | 0.04 | 0.19 | 0.45 | 0.83 | 1.48 | 2.75 | 0.23 | 0.31 | 0.41 | 0.58 |
| | IV | 0.04 | 0.05 | 0.25 | 0.46 | 0.83 | 1.47 | 2.76 | 0.25 | 0.33 | 0.43 | 0.60 |
| | V | 0.05 | 0.05 | 0.25 | 0.47 | 0.83 | 1.49 | 2.78 | 0.26 | 0.32 | 0.42 | 0.59 |
| | VI | 0.05 | 0.03 | 0.08 | 0.42 | 0.81 | 1.44 | 2.64 | 0.15 | 0.24 | 0.33 | 0.51 |
| | VII | 0.03 | 0.04 | 0.04 | 0.38 | 0.76 | 1.36 | 2.50 | 0.10 | 0.21 | 0.30 | 0.49 |
| | VIII | 0.04 | 0.04 | 0.02 | 0.37 | 0.72 | 1.26 | 2.26 | 0.09 | 0.19 | 0.29 | 0.47 |
| | IX | 0.04 | 0.03 | 0.01 | 0.36 | 0.70 | 1.22 | 2.20 | 0.02 | 0.10 | 0.20 | 0.36 |
| | X | 0.03 | 0.02 | 0.00 | 0.36 | 0.69 | 1.21 | 2.18 | 0.01 | 0.08 | 0.18 | 0.34 |

¹ Месечните стойности на индексите са изчислени като средноаритметични от дневните стойности.

² От 1 февруари 2005 г. съгласно Решение на Управителния съвет на БНБ размерът на ОЛП е равен на средната аритметична величина от стойностите на индекса ЛЕОНИЯ (LEONIA: LEv OverNight Index Average, справочен индекс на сключените и изпълнени сделки с овърнайт депозити в левове) за работните дни на предходния календарен месец (базисен период).

³ По данни на ЕЦБ.

Източник: БНБ.

**1.24. ЛИХВЕН ДИФЕРЕНЦИАЛ МЕЖДУ ОСНОВНИЯ
ЛИХВЕН ПРОЦЕНТ И МЕСЕЧНИЯ ЛИБОР ЗА ЕВРОТО**
(%)

| Дата | ОЛП | Лихвен процент (евро) (ИГ) | Лихвен диференциал (ИД) ² |
|-------------------|--|-------------------------------|--|
| | ефективна годишна стойност (И) ¹ | | |
| 1.1.2013 | 0.03 | 0.05 | -0.02 |
| 1.11.2013 | 0.01 | 0.06 | -0.05 |
| 1.111.2013 | 0.01 | 0.06 | -0.05 |
| 1.1111.2013 | 0.01 | 0.06 | -0.05 |
| 1.11111.2013 | 0.02 | 0.06 | -0.04 |
| 3.11111.2013 | 0.01 | 0.06 | -0.05 |
| 1.111111.2013 | 0.02 | 0.07 | -0.05 |
| 1.1111111.2013 | 0.02 | 0.08 | -0.06 |
| 2.1111111.2013 | 0.02 | 0.09 | -0.06 |
| 1.11111111.2013 | 0.03 | 0.09 | -0.06 |
| 1.111111111.2013 | 0.02 | 0.10 | -0.07 |
| 2.111111111.2013 | 0.02 | 0.14 | -0.12 |
| 1.1.2014 | 0.02 | 0.20 | -0.18 |
| 3.11.2014 | 0.04 | 0.20 | -0.16 |
| 3.111.2014 | 0.04 | 0.20 | -0.16 |
| 1.1111.2014 | 0.04 | 0.21 | -0.17 |
| 1.11111.2014 | 0.05 | 0.24 | -0.19 |
| 2.11111.2014 | 0.05 | 0.24 | -0.18 |
| 1.111111.2014 | 0.03 | 0.08 | -0.05 |
| 1.1111111.2014 | 0.04 | 0.09 | -0.05 |
| 1.11111111.2014 | 0.04 | 0.06 | -0.02 |
| 1.111111111.2014 | 0.03 | 0.00 | 0.03 |
| 3.111111111.2014 | 0.02 | 0.00 | 0.02 |
| 1.1111111111.2014 | 0.02 | 0.01 | 0.01 |

¹ Изчислена на годишна база.

² Изчислен по формулата: $ИД = \left[\frac{1+И/100}{1+ИГ/100} - 1 \right] \times 100$

Източници: БНБ, Ройтерс.

1.25. КОТИРОВКИ НА БЪЛГАРСКИТЕ ГЛОБАЛНИ ОБЛИГАЦИИ

| Дата | Глобални облигации в щатски долари XS0145623624 (щ.д. на 100 щ.д. номинал) | | Глобални облигации в евро XS0802005289 (евро на 100 евро номинал) | | Глобални облигации в евро XS1083844503 (евро на 100 евро номинал) | |
|------------|--|---------|---|---------|---|---------|
| | купува | продава | купува | продава | купува | продава |
| 1.X.2014 | 101.79 | 101.96 | 108.00 | 108.50 | 100.74 | 100.96 |
| 2.X.2014 | 101.89 | 102.09 | 107.94 | 108.44 | 100.42 | 100.64 |
| 3.X.2014 | 101.74 | 101.92 | 107.94 | 108.44 | 100.30 | 100.52 |
| 6.X.2014 | 101.75 | 102.00 | 107.94 | 108.44 | 100.27 | 100.50 |
| 7.X.2014 | 101.73 | 101.98 | 107.92 | 108.42 | 100.23 | 100.40 |
| 8.X.2014 | 101.72 | 101.97 | 107.93 | 108.43 | 100.39 | 100.57 |
| 9.X.2014 | 101.64 | 101.89 | 108.05 | 108.55 | 100.99 | 101.24 |
| 10.X.2014 | 101.62 | 101.78 | 108.00 | 108.50 | 100.95 | 101.20 |
| 13.X.2014 | 101.62 | 101.87 | 107.98 | 108.48 | 100.97 | 101.22 |
| 14.X.2014 | 101.61 | 101.86 | 107.92 | 108.42 | 101.40 | 101.65 |
| 15.X.2014 | 101.75 | 101.85 | 107.93 | 108.43 | 101.13 | 101.38 |
| 16.X.2014 | 101.52 | 101.77 | 107.91 | 108.41 | 100.86 | 101.11 |
| 17.X.2014 | 101.50 | 101.75 | 107.90 | 108.40 | 100.93 | 101.18 |
| 20.X.2014 | 101.48 | 101.73 | 107.93 | 108.43 | 101.08 | 101.33 |
| 21.X.2014 | 101.60 | 101.70 | 107.69 | 108.19 | 100.85 | 101.10 |
| 22.X.2014 | 101.44 | 101.69 | 107.71 | 108.21 | 101.01 | 101.26 |
| 23.X.2014 | 101.38 | 101.63 | 107.64 | 108.14 | 100.60 | 100.85 |
| 24.X.2014 | 101.50 | 101.71 | 107.63 | 108.13 | 100.24 | 100.49 |
| 27.X.2014 | 101.35 | 101.60 | 107.68 | 108.18 | 100.42 | 100.67 |
| 28.X.2014 | 101.33 | 101.58 | 107.73 | 108.23 | 100.58 | 100.83 |
| 29.X.2014 | 101.33 | 101.58 | 107.69 | 108.19 | 100.34 | 100.59 |
| 30.X.2014 | 101.27 | 101.52 | 107.71 | 108.21 | 100.12 | 100.37 |
| 31.X.2014 | 101.25 | 101.50 | 107.65 | 108.15 | 100.28 | 100.53 |
| 3.XI.2014 | 101.34 | 101.56 | 107.61 | 108.11 | 100.39 | 100.64 |
| 4.XI.2014 | 101.20 | 101.45 | 107.49 | 107.99 | 100.13 | 100.38 |
| 5.XI.2014 | 101.31 | 101.51 | 107.47 | 107.97 | 99.99 | 100.24 |
| 6.XI.2014 | 101.26 | 101.45 | 107.68 | 108.18 | 100.71 | 100.96 |
| 7.XI.2014 | 101.23 | 101.42 | 107.72 | 108.22 | 100.74 | 100.99 |
| 10.XI.2014 | 101.21 | 101.42 | 107.66 | 108.16 | 100.67 | 100.92 |
| 11.XI.2014 | 101.07 | 101.32 | 107.66 | 108.16 | 100.72 | 100.97 |
| 12.XI.2014 | 101.23 | 101.33 | 107.67 | 108.17 | 100.89 | 101.14 |
| 13.XI.2014 | 101.16 | 101.21 | 107.64 | 108.14 | 101.03 | 101.28 |
| 14.XI.2014 | 101.13 | 101.19 | 107.63 | 108.13 | 101.14 | 101.39 |
| 17.XI.2014 | 101.10 | 101.50 | 107.21 | 107.91 | 100.98 | 101.23 |
| 18.XI.2014 | 101.02 | 101.17 | 107.31 | 108.01 | 101.05 | 101.30 |
| 19.XI.2014 | 101.07 | 101.47 | 107.28 | 107.98 | 100.74 | 100.99 |
| 20.XI.2014 | 101.04 | 101.05 | 107.28 | 107.98 | 100.77 | 100.95 |
| 21.XI.2014 | 100.97 | 101.05 | 107.44 | 107.84 | 101.28 | 101.56 |
| 24.XI.2014 | 100.95 | 101.15 | 107.44 | 107.84 | 101.54 | 101.77 |
| 25.XI.2014 | 100.81 | 101.11 | 107.43 | 107.83 | 102.19 | 102.54 |
| 26.XI.2014 | 100.78 | 101.14 | 107.43 | 107.83 | 102.51 | 102.84 |
| 27.XI.2014 | 100.73 | 101.03 | 107.40 | 107.80 | 102.76 | 103.09 |
| 28.XI.2014 | 100.71 | 101.01 | 107.41 | 107.81 | 102.67 | 102.99 |

Източник: Блумбърг.

2 Външен сектор

2.1. ПЛАТЕЖЕН БАЛАНС *

| | Месечни данни | | | | | | | | | | | | Акмулирани данни от началото на годината | | | Акмулирани данни за последните дванадесет месеца | | | | | |
|--|---------------|---------------|--------------|---------------|---------------|---------------|--------------|---------------|---------------|--------------|--------------|---------------|--|----------------|--------------|--|---------------|------------|------------|--|--|
| | 2013 | | | | | | | | | | | | 2014 | | | 2013 | | | 2014 | | |
| | IX | X | XI | XII | I | II | III | IV | V | VI | VII | VIII | IX | към 30.IX. | към 30.IX. | към 30.IX. | към 30.IX. | към 30.IX. | към 30.IX. | | |
| А. Текуща сметка ¹ | 27.8 | -45.9 | -36.1 | -346.3 | -442.3 | -148.2 | 275.5 | -268.2 | 14.4 | 340.0 | 392.9 | 315.8 | -48.1 | 1285.5 | 431.9 | 716.5 | 3.6 | | | | |
| Стоки: кредит (FOB) | 1932.1 | 2026.1 | 2030.3 | 1596.2 | 1582.6 | 1648.9 | 1632.6 | 1757.2 | 1784.5 | 1883.7 | 2039.5 | 1942.4 | 2002.5 | 16618.9 | 16273.9 | 21962.0 | 21926.5 | | | | |
| Стоки: дебит (FOB) | -2231.7 | -2213.6 | -2215.6 | -1954.4 | -1936.8 | -1864.9 | -1932.0 | -2111.9 | -2019.7 | -2032.5 | -2134.8 | -2105.0 | -2274.5 | -18317.9 | -18412.1 | -24498.0 | -24795.6 | | | | |
| Търговски баланс ² | -299.6 | -187.5 | -185.3 | -358.1 | -354.2 | -216.0 | -299.5 | -354.7 | -235.1 | -148.8 | -95.3 | -162.6 | -272.0 | -1699.0 | -2138.1 | -2536.0 | -2869.0 | | | | |
| Услуги: кредит | 604.7 | 389.0 | 315.0 | 336.6 | 319.6 | 330.5 | 323.5 | 347.0 | 452.6 | 699.7 | 923.8 | 901.5 | 578.5 | 4699.2 | 4876.7 | 5684.0 | 5917.4 | | | | |
| Транспорт ³ | 125.4 | 89.7 | 80.4 | 68.0 | 83.4 | 81.0 | 83.4 | 93.0 | 110.7 | 181.2 | 185.6 | 168.5 | 122.8 | 994.1 | 1105.7 | 1343.9 | 1343.9 | | | | |
| Пътувания ⁴ | 358.4 | 171.4 | 113.9 | 105.1 | 118.6 | 101.3 | 105.4 | 124.8 | 212.7 | 410.9 | 644.9 | 634.1 | 361.2 | 2668.1 | 2714.1 | 3038.3 | 3104.4 | | | | |
| Други услуги | 120.8 | 128.0 | 120.7 | 163.5 | 121.5 | 148.1 | 134.7 | 129.2 | 129.2 | 107.6 | 93.2 | 98.9 | 94.5 | 1037.0 | 1056.9 | 1440.5 | 1469.1 | | | | |
| Услуги: дебит | -330.7 | -287.6 | -266.2 | -304.8 | -282.7 | -261.5 | -286.0 | -303.3 | -311.6 | -323.1 | -323.6 | -325.3 | -361.9 | -2617.9 | -2778.9 | -3428.2 | -3637.5 | | | | |
| Транспорт ³ | -102.0 | -89.9 | -78.8 | -72.3 | -76.2 | -71.0 | -67.8 | -75.0 | -85.2 | -82.1 | -87.2 | -101.9 | -87.2 | -799.3 | -733.5 | -1055.7 | -974.5 | | | | |
| Пътувания ⁴ | -119.6 | -92.4 | -81.1 | -68.0 | -73.3 | -74.3 | -94.3 | -96.2 | -122.5 | -113.9 | -128.1 | -140.4 | -129.0 | -909.0 | -971.8 | -1132.4 | -1213.2 | | | | |
| Други услуги | -109.1 | -105.3 | -106.3 | -164.6 | -133.1 | -116.2 | -123.9 | -132.2 | -103.9 | -127.1 | -108.3 | -83.0 | -145.7 | -909.7 | -1073.6 | -1240.1 | -1449.8 | | | | |
| Услуги, нето | 274.0 | 101.4 | 48.8 | 31.8 | 36.9 | 69.0 | 37.5 | 43.7 | 141.0 | 376.6 | 600.2 | 576.2 | 216.7 | 2081.3 | 2097.8 | 2255.8 | 2279.9 | | | | |
| Стоки и нефакторни услуги, нето | -25.6 | -86.1 | -136.4 | -326.3 | -317.3 | -147.0 | -262.0 | -311.0 | -94.1 | 227.9 | 504.9 | 413.6 | -55.4 | 382.2 | -40.3 | -280.2 | -589.2 | | | | |
| Доход: кредит | 80.1 | 79.3 | 68.0 | 65.9 | 57.6 | 59.9 | 71.1 | 72.4 | 100.8 | 82.5 | 77.4 | 76.5 | 79.0 | 645.8 | 677.1 | 819.6 | 890.4 | | | | |
| Компенсации на наетите ⁵ | 43.3 | 41.1 | 31.1 | 21.1 | 18.6 | 25.2 | 33.1 | 41.9 | 46.8 | 44.4 | 46.0 | 41.5 | 45.5 | 313.5 | 342.9 | 393.4 | 436.2 | | | | |
| Инвестиционен доход | 36.8 | 38.2 | 36.9 | 44.8 | 39.0 | 34.7 | 38.0 | 30.5 | 54.0 | 38.2 | 31.4 | 35.0 | 33.4 | 332.3 | 334.2 | 426.2 | 454.2 | | | | |
| Преки инвестиции | 1.7 | 3.3 | 2.8 | 2.5 | 1.0 | 2.7 | 0.8 | 1.8 | 3.7 | 1.9 | 2.3 | 5.2 | 2.3 | 11.9 | 20.4 | 5.9 | 29.0 | | | | |
| Порфейлни инвестиции | 28.9 | 28.8 | 26.9 | 29.2 | 29.7 | 26.3 | 27.7 | 26.3 | 47.8 | 26.1 | 26.3 | 26.0 | 20.2 | 259.4 | 256.4 | 334.2 | 341.3 | | | | |
| Други инвестиции | 6.2 | 6.1 | 7.3 | 13.1 | 8.3 | 7.4 | 7.6 | 3.4 | 4.3 | 8.4 | 3.2 | 6.7 | 8.1 | 61.0 | 57.5 | 86.1 | 84.0 | | | | |
| Доход: дебит | -211.3 | -157.3 | -94.7 | -212.7 | -215.8 | -114.6 | -180.1 | -155.2 | -69.6 | -135.0 | -270.3 | -284.9 | -124.9 | -1753.8 | -1550.4 | -2321.9 | -2015.0 | | | | |
| Компенсации на наетите | -0.8 | -1.0 | -0.7 | -1.9 | -0.6 | -0.7 | -0.6 | -1.2 | -0.6 | -1.7 | -0.4 | -0.1 | -0.2 | -6.5 | -6.2 | -10.4 | -9.8 | | | | |
| Инвестиционен доход | -210.5 | -156.3 | -94.0 | -210.8 | -215.2 | -113.8 | -179.5 | -154.0 | -69.0 | -133.3 | -269.9 | -284.9 | -124.7 | -1747.2 | -1544.2 | -2311.4 | -2005.2 | | | | |
| Преки инвестиции | -161.0 | -131.7 | -64.2 | -142.1 | -156.6 | -74.2 | -128.8 | -144.6 | -44.0 | -99.9 | -133.5 | -236.2 | -82.3 | -1327.7 | -1100.0 | -1753.8 | -1438.0 | | | | |
| Порфейлни инвестиции | -0.1 | -0.1 | -0.1 | -0.1 | -14.7 | -0.1 | -0.2 | -0.2 | -0.2 | -0.2 | -38.2 | -0.3 | -0.3 | -82.1 | -54.5 | -82.4 | -54.9 | | | | |
| Други инвестиции | -49.3 | -24.5 | -29.6 | -68.5 | -43.9 | -39.5 | -50.5 | -9.2 | -24.7 | -33.1 | -98.2 | -48.4 | -42.2 | -337.4 | -389.7 | -475.3 | -512.3 | | | | |
| Доход, нето | -131.2 | -78.0 | -26.7 | -146.7 | -158.2 | -54.7 | -109.0 | -82.9 | 31.3 | -52.4 | -193.0 | -208.4 | -45.9 | -1107.9 | -873.2 | -1502.2 | -1124.6 | | | | |
| Стоки, нефакторни услуги и доход, нето | -156.8 | -164.1 | -163.1 | -473.0 | -475.5 | -201.6 | -371.0 | -393.9 | -62.9 | 175.4 | 312.0 | 205.2 | -101.3 | 2011.2 | 1345.4 | 2498.9 | 1717.3 | | | | |
| Текущи трансфери, нето | 184.5 | 118.2 | 127.0 | 126.7 | 33.2 | 53.4 | 646.5 | 125.7 | 77.3 | 164.6 | 81.0 | 110.6 | 53.2 | 2560.6 | 1850.6 | 3222.2 | 2362.2 | | | | |
| Текущи трансфери, кредит | 251.5 | 152.2 | 160.6 | 198.8 | 95.3 | 162.2 | 697.8 | 174.4 | 127.6 | 217.1 | 128.1 | 153.4 | 94.6 | 2560.6 | 1850.6 | 3222.2 | 2362.2 | | | | |
| Текущи трансфери, дебит | -67.0 | -34.0 | -33.6 | -72.1 | -62.0 | -108.8 | -51.3 | -48.8 | -50.4 | -52.6 | -47.1 | -42.8 | -41.5 | -549.4 | -505.2 | -723.3 | -644.9 | | | | |
| Б. Капиталова сметка ^{1,6,7} | 55.0 | 51.5 | 86.3 | 22.6 | -12.6 | 108.5 | 29.1 | -5.1 | 76.1 | 130.5 | 90.5 | 60.9 | 32.9 | 307.1 | 510.8 | 637.2 | 671.3 | | | | |
| Капиталови трансфери, нето | 58.2 | 61.8 | 97.8 | 26.2 | -8.3 | 112.6 | 46.5 | -1.5 | 69.3 | 129.5 | 99.9 | 59.6 | 30.2 | 348.6 | 537.6 | 669.7 | 723.4 | | | | |
| Общо за групи А и Б | 82.8 | 5.7 | 50.3 | -323.7 | -454.9 | -39.7 | 304.6 | -273.3 | 90.5 | 470.5 | 483.5 | 376.7 | -15.2 | 1592.6 | 942.7 | 1353.7 | 674.9 | | | | |
| В. Финансова сметка ^{1,6} | -193.4 | -546.2 | 315.2 | 507.0 | -399.4 | -171.5 | 130.8 | 262.9 | -396.3 | 749.5 | 914.5 | -183.0 | 11.8 | -1569.3 | 919.4 | -1010.3 | 1195.5 | | | | |
| Преки инвестиции, нето | -34.4 | -2.9 | 246.9 | -294.8 | 74.0 | 124.8 | 216.3 | 75.6 | 111.7 | 53.1 | 230.6 | 303.4 | -208.2 | 1024.6 | 981.2 | 705.0 | 930.4 | | | | |
| Преки инвестиции в чужбина | -21.2 | -13.7 | -6.9 | -26.3 | -16.0 | -6.5 | -9.2 | -22.6 | -8.5 | -3.2 | -4.3 | -18.0 | -6.1 | -136.1 | -124.4 | -267.2 | -171.2 | | | | |
| Дялов капитал | -11.6 | -7.7 | -4.0 | -19.1 | -5.2 | -2.2 | -7.9 | -22.0 | -30.0 | -8.8 | -3.1 | -18.1 | -4.3 | -78.9 | -101.6 | -212.2 | -132.5 | | | | |
| Ренистирана печалба | -0.7 | 0.0 | 0.0 | 0.0 | 0.0 | 0.0 | 0.0 | 0.0 | 0.0 | 0.0 | 0.0 | 0.0 | 0.0 | 1.7 | 0.0 | 12.2 | 0.0 | | | | |
| Друг капитал | -8.9 | -6.0 | -2.8 | -7.2 | -10.8 | -4.2 | -1.3 | -0.6 | -3.2 | 0.3 | -1.2 | 0.1 | -1.9 | -58.9 | -22.7 | -68.2 | -38.7 | | | | |

(продължава)

2.1. ПЛАТЕЖЕН БАЛАНС *
(продължение)

| | Месечни данни | | | | | | | | | | | | Акмулирани данни от началото на годината | | | Акмулирани данни за последните дванадесет месеца | | |
|---|---------------|---------------|---------------|---------------|---------------|---------------|---------------|---------------|---------------|---------------|---------------|---------------|--|-----------------|-----------------|--|----------------|--|
| | 2014 | | | | | | | | | | | | към 30.IX. 2013 | към 30.IX. 2014 | към 30.IX. 2013 | към 30.IX. 2014 | | |
| | IX | X | XI | XII | I | II | III | IV | V | VI | VII | VIII | IX | 2013 | 2014 | 2013 | 2014 | |
| Преки инвестиции в България ⁸ | -13.2 | 10.8 | 253.8 | -268.5 | 90.0 | 131.2 | 225.5 | 98.1 | 144.8 | 61.6 | 234.9 | 321.5 | -202.1 | 1160.7 | 1105.6 | 972.2 | 1101.6 | |
| Дялов капитал | 85.4 | 60.2 | 35.1 | 217.7 | 2.1 | 51.1 | 47.3 | -23.3 | -70.9 | 71.6 | 30.2 | 137.9 | 13.5 | 765.7 | 259.4 | 1166.3 | 572.5 | |
| Рейнвестирана печалба | 11.2 | 10.1 | 10.1 | 10.1 | 14.1 | 14.1 | 14.1 | 13.0 | 13.0 | 12.8 | 12.8 | 15.3 | 15.3 | 73.3 | 124.4 | -49.6 | 154.5 | |
| Друг капитал ⁹ | -109.8 | -59.5 | 208.6 | -496.2 | 73.8 | 66.1 | 164.2 | 108.4 | 202.7 | -22.8 | 192.0 | 168.2 | -230.8 | 321.7 | 721.8 | -144.5 | 374.6 | |
| Сливания и придобивания, нето ¹⁰ | 0.0 | 0.0 | 0.0 | 0.0 | 0.0 | 0.0 | 0.0 | 0.0 | 0.0 | 0.0 | 0.0 | 0.0 | 0.0 | 0.0 | 0.0 | 0.0 | 0.0 | |
| Порфейлни инвестиции, нето | -57.0 | -64.4 | 941.9 | -97.7 | 17.2 | -197.2 | 18.5 | -80.1 | 3.3 | 104.0 | 1398.6 | 40.4 | 96.0 | -908.4 | 1400.8 | -2103.9 | 2180.6 | |
| Порфейлни инвестиции – активи ¹¹ | -38.0 | -67.2 | 73.8 | -113.7 | 47.9 | -187.1 | -16.5 | -71.9 | 60.0 | 63.7 | 109.4 | -0.4 | 48.5 | -535.6 | 53.6 | -1749.9 | -53.5 | |
| Порфейлни инвестиции – пасиви | -19.0 | 2.9 | 868.1 | 15.9 | -30.7 | -10.0 | 35.0 | -8.1 | -56.7 | 40.3 | 1289.3 | 40.8 | 47.5 | -372.8 | 1347.2 | -354.0 | 2234.1 | |
| Финансови деривати, нето | -2.0 | -5.3 | -3.3 | -0.1 | -0.3 | -1.4 | -0.8 | -1.2 | -0.5 | -0.9 | -0.8 | -4.7 | -8.1 | -110.7 | -18.7 | -125.2 | -27.4 | |
| Други инвестиции, нето | -100.0 | -473.6 | -870.3 | 899.6 | -490.2 | -97.8 | -103.2 | 268.6 | -510.7 | 593.3 | -713.9 | -522.1 | 132.2 | -1574.9 | -1443.9 | 513.8 | -1888.2 | |
| Други инвестиции – активи | 7.2 | -219.3 | -627.2 | 337.8 | -349.7 | -91.2 | -130.5 | 342.3 | -433.7 | 533.7 | -586.6 | -463.7 | -98.8 | -1378.7 | -1278.1 | -296.4 | -1786.7 | |
| Търговски кредити, нето ¹² | -4.9 | 40.4 | 40.6 | 40.3 | 51.3 | 51.3 | 51.3 | 0.0 | 0.0 | 0.0 | 0.0 | 0.0 | 0.0 | -75.1 | 153.8 | -29.5 | 275.1 | |
| Засеми | -44.6 | 10.0 | -101.1 | -104.2 | -57.2 | -28.9 | 5.3 | -21.4 | -52.4 | 23.6 | -97.0 | -34.7 | -66.3 | -265.4 | -329.0 | -300.0 | -524.4 | |
| Валута и депозити ¹³ | 57.0 | -266.7 | -512.2 | 412.0 | -271.6 | -28.5 | -112.6 | 353.8 | -389.0 | 613.6 | -563.8 | -440.9 | -27.6 | -976.9 | -866.5 | 160.7 | -1233.4 | |
| Други активи | -0.3 | -2.9 | -54.4 | -10.3 | -72.1 | -85.1 | -74.6 | 9.9 | 7.7 | -103.5 | 74.3 | 11.9 | -4.9 | -61.2 | -236.4 | -127.7 | -304.1 | |
| Търговски кредити, нето ¹⁴ | -8.5 | 8.4 | 8.5 | 8.4 | -54.2 | -54.2 | -54.3 | 0.0 | 0.0 | 0.0 | 0.0 | 0.0 | 0.0 | 127.9 | -162.7 | 156.8 | -137.3 | |
| Засеми | -67.3 | -126.8 | -250.8 | 486.1 | 41.1 | 58.4 | -41.5 | 7.3 | -57.6 | -232.3 | 91.2 | -151.0 | -15.4 | 297.9 | -299.9 | 983.0 | -191.5 | |
| Валута и депозити | -18.3 | -52.7 | -8.8 | -31.2 | -168.9 | -2.9 | 73.9 | -99.5 | -6.5 | 233.4 | -160.5 | -26.8 | 182.8 | -683.6 | 25.0 | -401.4 | -67.6 | |
| Други пасиви | -13.1 | -83.3 | 8.0 | 98.5 | 41.5 | -7.8 | 49.2 | 18.5 | -13.0 | 58.4 | -58.0 | 119.3 | 63.5 | 61.6 | 271.8 | 71.9 | 295.0 | |
| Общо за групи А, Б и В | -110.6 | -540.5 | 365.5 | 183.3 | -854.3 | -211.2 | 435.4 | -10.4 | -305.7 | 1220.0 | 1398.0 | 193.7 | -3.4 | 23.3 | 1862.1 | 343.4 | 1870.4 | |
| Г. Грешки и пропуски | 258.5 | 77.9 | -450.5 | 13.8 | 226.9 | -113.6 | -36.5 | 120.1 | 72.0 | -768.5 | -601.0 | -14.1 | 238.1 | -272.0 | -876.6 | -377.5 | -1235.4 | |
| ОБЩ БАЛАНС (общо за групи А, Б, В и Г) | 147.9 | -462.6 | -85.0 | 197.1 | -627.4 | -324.8 | 398.9 | 109.7 | -233.7 | 451.6 | 797.0 | 179.6 | 234.7 | -248.7 | 985.5 | -34.0 | 635.0 | |
| Д. Резерви и друго финансиране | -147.9 | 462.6 | 85.0 | -197.1 | 627.4 | 324.8 | -398.9 | -109.7 | 233.7 | -451.6 | -797.0 | -179.6 | -234.7 | 248.7 | -985.5 | 34.0 | -635.0 | |
| Резерви активи на БНБ ¹⁵ | -147.9 | 462.6 | 85.0 | -197.1 | 627.4 | 324.8 | -398.9 | -109.7 | 233.7 | -451.6 | -797.0 | -179.6 | -234.7 | 248.7 | -985.5 | 34.0 | -635.0 | |
| Ползвани кредити от МВФ, нето | 0.0 | 0.0 | 0.0 | 0.0 | 0.0 | 0.0 | 0.0 | 0.0 | 0.0 | 0.0 | 0.0 | 0.0 | 0.0 | 0.0 | 0.0 | 0.0 | 0.0 | |
| Извънредно финансиране | 0.0 | 0.0 | 0.0 | 0.0 | 0.0 | 0.0 | 0.0 | 0.0 | 0.0 | 0.0 | 0.0 | 0.0 | 0.0 | 0.0 | 0.0 | 0.0 | 0.0 | |

* Аналитично представяне на платежния баланс в съответствие с петото издание на *Ръководството по платежен баланс* на МВФ.

¹ Предварителни данни. В съответствие с практиката на БНБ за ревизиите и изчисленията на ЕЦБ за ревизиите на данните (включени в Календара на ЕЦБ за обмен на данните за платежния баланс, международната инвестиционна позиция, резервните активи в рамките на ЕСЦБ), данните за май – август 2014 г. са ревизиранни. С отчет за октомври 2014 г. предетон ревизия на данните за платежния баланс за януари 2013 г. – септември 2014 г. За 2014 г. предварителни данни на НСИ към 4 ноември 2014 г., които включват данни от системата *Интрасат* за страните от ЕС и данни от мигрически декларации за страните извън ЕС. Оценката на вноса по цени *FOB* е на база на методологията на БНБ и НСИ.

² Оценки по методологията на БНБ и НСИ.

³ Оценки по методологията на БНБ. Данните се базират на информацията от НСИ за броя на чуждестранните граждани, посетили страната, и българските граждани, пътували в чужбина, оценка на БНБ за разходите/приходите по време на едно пътуване.

⁴ Оценки по методологията на БНБ.

⁵ Отрицателният знак (-) показва изтичане на капитал (нарастване на активи или намаляване на пасиви).

⁶ Капиталовата сметка включва статии *капиталови трансфери* и *придобиване/намаляне на непроизведени нефинансови активи*.

⁷ Предварителни данни. Данни от фирми с чуждестранно участие, Агенцията за приватизация, НСИ, Централния депозитар, банките и др. Данните включват само реинвестираната печалба на банките.

⁸ На база на получените в БНБ отчети за задълженията по финансови кредити на местни лица към чужбина. Поради тримесечната отчетност на тези задължения данните подлежат на ревизия.

⁹ В статията се отразяват сделките, които представляват придобивания или сливания.

¹⁰ По данни от банките, други небанкови финансови институции, застрахователни компании и пенсионни фондове.

¹¹ Включени са отчетените външни вземания на страната по търговски кредити (платени аванси и вземания от доставчици). Поради тримесечната отчетност на тези вземания данните подлежат на ревизия.

¹² За други сектори данни на Банката за международни разплащания (*BIS*). Включени са данни до март 2014 г., публикувани през юли 2014 г.

¹³ Включени са отчетените външни задължения на страната по търговски кредити (получени аванси и задължения към доставчици). Поради тримесечната отчетност на тези задължения данните подлежат на ревизия.

¹⁴ Не се включват измененията на резервните активи на БНБ, дължащи се на курсови и ценови разлики, и тези, свързани със създаването на резервни активи (монетаризация/демонетаризация на злато, разпределение на СТП) и рекласификации. Отрицателният знак (-) показва увеличение на резервните активи, а положителният (+) – намаляване.

Източник: БНБ.

2.2. ИЗНОС И ВНОС

2.2.1. ИЗНОС. НАЧИН НА ИЗПОЛЗВАНЕ

| Групи стоки | 2013 | | | | | | | | | | | | 2014 | | | | | Общо | |
|-----------------------------------|---------------|---------------|---------------|---------------|---------------|---------------|---------------|----------------|---------------|---------------|---------------|---------------|---------------|---------------|---------------|---------------|---------------|---------------|----------------|
| | VIII | IX | III трим. | X | XI | XII | IV трим. | Общо | I | II | III | I трим. | IV | V | VI | II трим. | VII | | VIII |
| Потребителски стоки | 434.2 | 464.9 | 1364.8 | 493.4 | 494.2 | 390.3 | 1377.9 | 5211.8 | 445.3 | 459.6 | 468.6 | 1373.4 | 472.8 | 447.6 | 481.0 | 1401.3 | 494.7 | 445.1 | 3714.6 |
| Храни | 87.9 | 105.3 | 285.4 | 124.5 | 119.2 | 97.0 | 340.7 | 1089.3 | 82.9 | 84.6 | 88.2 | 255.6 | 95.3 | 87.3 | 94.0 | 276.6 | 92.9 | 84.8 | 709.9 |
| Цигари | 20.1 | 20.1 | 56.7 | 16.5 | 7.6 | 16.6 | 40.7 | 214.7 | 17.4 | 19.9 | 19.6 | 56.9 | 21.7 | 17.8 | 17.9 | 57.3 | 15.6 | 15.8 | 145.6 |
| Напитки | 9.0 | 7.7 | 26.8 | 8.2 | 8.5 | 7.2 | 23.9 | 101.4 | 6.1 | 6.2 | 6.8 | 19.1 | 6.9 | 6.5 | 6.9 | 20.3 | 8.6 | 7.7 | 55.6 |
| Дрехи и обувки | 140.0 | 132.7 | 425.0 | 128.0 | 142.8 | 114.7 | 385.5 | 1553.5 | 151.0 | 138.5 | 129.0 | 418.6 | 121.0 | 126.6 | 138.7 | 386.3 | 158.8 | 139.5 | 1103.2 |
| Лекарства и козметика | 65.9 | 70.2 | 204.0 | 72.2 | 82.7 | 59.4 | 214.3 | 803.3 | 67.5 | 80.9 | 81.9 | 230.3 | 83.4 | 66.6 | 78.6 | 228.6 | 69.1 | 70.1 | 598.0 |
| Мебели и домашнико обзавеждане | 57.8 | 74.3 | 202.1 | 80.1 | 75.4 | 50.4 | 206.0 | 775.4 | 61.0 | 66.4 | 71.0 | 198.5 | 72.7 | 75.8 | 75.7 | 224.3 | 77.8 | 62.4 | 562.9 |
| Други | 53.3 | 54.6 | 164.7 | 63.7 | 58.0 | 45.1 | 166.8 | 674.2 | 59.4 | 63.1 | 72.1 | 194.5 | 71.7 | 67.1 | 69.2 | 208.0 | 71.9 | 64.9 | 539.3 |
| Суровини и материали | 887.6 | 868.3 | 2643.2 | 862.5 | 887.3 | 670.5 | 2420.2 | 9678.5 | 629.8 | 672.7 | 719.3 | 2021.8 | 705.7 | 691.4 | 707.5 | 2104.6 | 860.8 | 904.4 | 5891.5 |
| Чугун, желязо и стомана | 49.5 | 54.8 | 155.2 | 49.6 | 45.2 | 37.2 | 132.0 | 618.0 | 43.9 | 48.6 | 50.9 | 143.3 | 50.9 | 51.2 | 50.5 | 152.6 | 50.3 | 49.6 | 395.8 |
| Цветни метали | 201.6 | 201.8 | 581.3 | 180.4 | 218.2 | 195.0 | 593.5 | 2407.5 | 163.6 | 197.4 | 204.6 | 565.7 | 152.2 | 175.6 | 195.4 | 523.2 | 203.8 | 200.0 | 1492.8 |
| Химически продукти | 30.6 | 24.9 | 82.6 | 26.0 | 24.1 | 27.4 | 77.5 | 310.9 | 27.8 | 29.4 | 23.9 | 81.2 | 28.7 | 24.8 | 26.4 | 79.9 | 29.2 | 26.6 | 216.9 |
| Пластмаси, каучук | 56.3 | 58.7 | 174.3 | 61.2 | 59.9 | 44.6 | 165.7 | 657.7 | 50.7 | 52.1 | 51.9 | 154.7 | 60.5 | 65.0 | 63.6 | 189.0 | 68.0 | 54.2 | 465.9 |
| Торове | 9.2 | 6.3 | 27.1 | 7.7 | 11.9 | 12.1 | 31.7 | 168.8 | 5.6 | 24.5 | 21.0 | 51.0 | 26.9 | 7.6 | 17.8 | 52.3 | 5.3 | 6.0 | 114.7 |
| Текстилни материали | 27.5 | 33.2 | 98.2 | 35.7 | 32.8 | 23.4 | 91.9 | 399.9 | 33.9 | 33.0 | 37.0 | 103.9 | 38.0 | 41.1 | 38.6 | 117.7 | 38.3 | 24.4 | 284.3 |
| Суровини за производство на храни | 294.6 | 243.2 | 810.7 | 266.4 | 238.6 | 139.4 | 644.4 | 2309.6 | 93.3 | 80.9 | 99.9 | 274.1 | 103.8 | 85.4 | 94.1 | 283.4 | 213.0 | 305.8 | 1076.2 |
| Дървен материал и хартия, картон | 36.0 | 38.3 | 115.1 | 38.4 | 38.3 | 32.0 | 108.7 | 440.1 | 37.7 | 37.1 | 37.7 | 112.5 | 42.4 | 42.5 | 42.7 | 127.6 | 44.8 | 39.1 | 324.0 |
| Цимент | 2.5 | 2.3 | 6.7 | 0.9 | 0.8 | 0.3 | 2.0 | 22.0 | 0.3 | 0.5 | 1.6 | 2.4 | 2.6 | 3.1 | 1.2 | 6.8 | 1.4 | 1.2 | 11.9 |
| Пътлон | 9.1 | 13.8 | 37.4 | 7.1 | 17.2 | 18.8 | 43.2 | 167.9 | 15.5 | 6.4 | 12.5 | 34.4 | 10.5 | 12.3 | 5.6 | 28.5 | 13.0 | 8.5 | 84.4 |
| Други | 170.6 | 191.1 | 554.6 | 189.1 | 200.2 | 140.4 | 529.6 | 2176.0 | 157.6 | 162.8 | 178.3 | 498.6 | 189.2 | 182.9 | 171.6 | 543.7 | 193.5 | 189.0 | 1424.8 |
| Инвестиционни стоки | 309.4 | 327.6 | 979.7 | 361.9 | 377.1 | 308.8 | 1047.8 | 3970.3 | 308.1 | 320.3 | 349.1 | 977.5 | 357.4 | 337.7 | 396.1 | 1091.2 | 409.1 | 298.6 | 2776.4 |
| Машини, уреди и апарати | 90.6 | 90.6 | 286.3 | 96.0 | 100.3 | 85.5 | 281.8 | 1141.6 | 82.6 | 87.9 | 106.0 | 276.5 | 109.8 | 107.9 | 114.6 | 332.2 | 125.2 | 86.4 | 820.4 |
| Електрически машини | 39.1 | 42.5 | 123.2 | 47.0 | 53.9 | 47.3 | 148.3 | 548.0 | 38.3 | 44.4 | 49.0 | 131.7 | 42.3 | 36.5 | 45.7 | 124.5 | 45.2 | 34.1 | 335.4 |
| Транспортни средства | 34.8 | 29.9 | 102.9 | 32.8 | 49.2 | 34.9 | 116.9 | 410.1 | 24.9 | 24.7 | 33.7 | 83.3 | 29.7 | 36.2 | 31.4 | 97.2 | 45.2 | 30.3 | 256.0 |
| Резервни части и оборудване | 80.4 | 97.4 | 266.9 | 103.7 | 97.6 | 80.5 | 281.8 | 1062.4 | 94.4 | 91.1 | 93.4 | 278.9 | 92.7 | 89.8 | 100.7 | 283.2 | 102.2 | 86.9 | 751.2 |
| Други | 64.5 | 67.2 | 200.3 | 82.3 | 76.2 | 60.6 | 219.1 | 808.3 | 68.0 | 72.2 | 67.0 | 207.2 | 83.0 | 67.3 | 103.7 | 254.0 | 91.2 | 60.9 | 613.4 |
| Общо неенергийни стоки | 1631.1 | 1660.9 | 4987.7 | 1717.7 | 1758.6 | 1369.7 | 4846.0 | 18860.6 | 1383.2 | 1452.6 | 1536.9 | 4372.7 | 1535.9 | 1476.6 | 1584.6 | 4597.2 | 1764.5 | 1648.1 | 12382.5 |
| Енергийни ресурси | 369.5 | 268.9 | 981.6 | 305.6 | 269.0 | 224.4 | 799.0 | 3385.0 | 197.0 | 193.8 | 92.9 | 483.6 | 218.5 | 305.3 | 296.2 | 820.0 | 271.7 | 291.8 | 1867.0 |
| Петролни продукти | 308.3 | 208.9 | 826.2 | 255.8 | 220.9 | 180.3 | 657.0 | 2904.0 | 154.1 | 164.1 | 60.0 | 378.2 | 189.2 | 277.8 | 253.1 | 720.2 | 222.1 | 241.1 | 1561.6 |
| Други | 61.3 | 60.0 | 155.4 | 49.8 | 48.1 | 44.1 | 141.9 | 481.0 | 42.9 | 29.6 | 32.8 | 105.4 | 29.2 | 27.4 | 43.1 | 99.8 | 49.7 | 50.7 | 305.5 |
| Друг износ ¹ | 2.1 | 2.4 | 6.9 | 2.8 | 2.7 | 2.1 | 7.6 | 25.9 | 2.4 | 2.6 | 2.8 | 7.8 | 2.8 | 2.7 | 2.9 | 8.3 | 3.2 | 2.6 | 21.9 |
| ОБЩО ИЗНОС (FOB) | 2002.8 | 1932.1 | 5976.2 | 2026.1 | 2030.3 | 1596.2 | 5652.6 | 22271.4 | 1582.6 | 1648.9 | 1632.6 | 4864.1 | 1757.2 | 1784.5 | 1883.7 | 5425.5 | 2039.5 | 1942.4 | 14271.5 |

¹ Включва информацията за износа на стоки, неклассифицирани другаде.

Източници: Данни от митнически декларации, допълнени с данни от НСИ и обработени от БНБ. Данните са съгласувани с НСИ.

За 2013 г. – окончателни данни, получени от НСИ.

За 2014 г. – предварителни данни на НСИ, включващи данни от системата *Интрастат* към 31 октомври 2014 г. и данни от митнически декларации към 3 октомври 2014 г.

2.2.2. ВНОС. НАЧИН НА ИЗПОЛЗВАНЕ

| Групи стоки | 2013 | | | | | | | | | | | | 2014 | | | | | Общо | |
|-----------------------------------|---------------|---------------|---------------|---------------|---------------|---------------|---------------|----------------|---------------|---------------|---------------|---------------|---------------|---------------|---------------|---------------|---------------|---------------|----------------|
| | VIII | IX | X | XI | XII | IV трим. | Общо | I | II | III | I трим. | IV | V | VI | II трим. | VII | VIII | | |
| Потребителски стоки | 370.6 | 420.8 | 1202.5 | 462.1 | 446.3 | 398.8 | 1307.2 | 4770.3 | 368.7 | 377.7 | 426.5 | 1173.0 | 426.3 | 414.9 | 424.5 | 1265.8 | 435.4 | 392.3 | 3266.4 |
| Храни, напитки и цигари | 129.7 | 137.0 | 396.4 | 146.2 | 137.6 | 129.9 | 413.7 | 1545.9 | 115.9 | 115.6 | 135.5 | 367.0 | 132.3 | 129.6 | 136.1 | 397.9 | 139.9 | 129.8 | 1034.5 |
| Мебели и домашно обзавеждане | 52.4 | 63.6 | 175.7 | 68.6 | 77.9 | 64.4 | 210.9 | 706.3 | 45.6 | 50.0 | 60.5 | 156.0 | 66.4 | 66.2 | 65.6 | 198.3 | 60.8 | 49.8 | 464.9 |
| Лекарства и козметика | 80.1 | 83.4 | 254.6 | 95.7 | 92.9 | 84.5 | 273.1 | 1025.8 | 86.7 | 87.1 | 97.1 | 270.9 | 94.2 | 86.7 | 91.9 | 272.8 | 95.9 | 84.9 | 724.5 |
| Дрехи и обувки | 44.8 | 58.3 | 146.8 | 63.2 | 48.1 | 37.9 | 149.2 | 530.5 | 46.5 | 48.7 | 50.0 | 145.2 | 49.3 | 42.0 | 42.2 | 133.5 | 49.3 | 49.0 | 377.0 |
| Автомобили | 16.4 | 22.3 | 63.1 | 23.7 | 28.4 | 27.3 | 79.5 | 287.8 | 18.9 | 21.4 | 22.5 | 62.8 | 26.2 | 30.9 | 30.9 | 86.6 | 29.8 | 27.8 | 207.0 |
| Други | 47.3 | 56.2 | 166.0 | 64.6 | 61.4 | 54.7 | 180.7 | 674.0 | 55.2 | 55.0 | 61.0 | 171.1 | 58.0 | 60.9 | 57.8 | 176.6 | 59.7 | 51.0 | 458.5 |
| Суровини и материали | 667.9 | 839.8 | 2371.9 | 828.5 | 779.2 | 663.3 | 2271.1 | 9138.1 | 728.5 | 773.7 | 753.2 | 2255.4 | 826.3 | 689.2 | 724.8 | 2240.4 | 804.2 | 672.8 | 5972.8 |
| Руди | 88.3 | 216.6 | 490.5 | 156.6 | 102.4 | 103.9 | 362.9 | 1607.6 | 126.3 | 154.2 | 54.1 | 334.6 | 151.3 | 66.3 | 101.9 | 319.5 | 121.2 | 111.8 | 887.1 |
| Чугун, желязо и стомана | 62.8 | 60.0 | 205.6 | 69.2 | 71.3 | 63.7 | 204.2 | 822.2 | 60.7 | 49.6 | 73.4 | 183.7 | 82.9 | 66.9 | 64.0 | 213.8 | 74.3 | 49.0 | 520.8 |
| Цветни метали | 52.4 | 62.1 | 165.6 | 74.2 | 70.1 | 46.3 | 190.6 | 711.9 | 74.2 | 52.7 | 51.5 | 178.4 | 55.1 | 55.1 | 47.1 | 157.3 | 64.1 | 47.9 | 447.7 |
| Текстилни материали | 62.4 | 87.4 | 248.6 | 106.7 | 110.6 | 89.2 | 306.5 | 1117.8 | 86.2 | 87.3 | 107.1 | 280.6 | 113.2 | 113.0 | 104.5 | 330.6 | 101.1 | 60.2 | 772.5 |
| Дървен материал и хартия, картон | 37.4 | 39.6 | 121.0 | 40.5 | 38.7 | 35.3 | 114.5 | 451.1 | 31.7 | 34.2 | 39.2 | 105.2 | 42.1 | 39.5 | 42.4 | 124.0 | 42.7 | 36.6 | 308.5 |
| Химически продукти | 38.9 | 36.0 | 111.8 | 39.9 | 33.1 | 34.5 | 107.4 | 518.0 | 51.8 | 66.2 | 67.6 | 185.6 | 48.4 | 42.0 | 41.6 | 132.0 | 43.4 | 39.8 | 400.8 |
| Пластмаси, каучук | 110.1 | 117.8 | 354.1 | 124.5 | 113.1 | 89.8 | 327.4 | 1301.1 | 91.4 | 105.5 | 118.2 | 315.1 | 122.2 | 111.9 | 122.1 | 356.2 | 128.1 | 106.9 | 906.4 |
| Суровини за производство на храни | 44.9 | 40.9 | 146.1 | 48.4 | 46.8 | 40.5 | 135.7 | 596.3 | 45.1 | 58.2 | 57.9 | 161.1 | 41.0 | 35.3 | 36.2 | 112.5 | 42.5 | 43.7 | 359.8 |
| Кожии | 3.6 | 6.1 | 18.1 | 8.1 | 9.1 | 7.4 | 24.6 | 89.3 | 5.5 | 6.3 | 7.4 | 19.2 | 10.2 | 11.2 | 10.0 | 31.3 | 8.6 | 4.7 | 63.9 |
| Тютюн | 5.0 | 9.0 | 29.1 | 12.0 | 21.6 | 15.6 | 49.1 | 133.4 | 14.5 | 11.7 | 10.6 | 36.7 | 4.1 | 5.4 | 5.8 | 15.3 | 9.0 | 6.3 | 67.3 |
| Други | 162.3 | 164.4 | 481.4 | 148.5 | 162.5 | 137.1 | 448.1 | 1789.3 | 141.3 | 147.7 | 166.3 | 455.3 | 155.9 | 142.7 | 149.3 | 447.9 | 169.2 | 165.7 | 1238.1 |
| Инвестиционни стоки | 435.9 | 506.4 | 1496.7 | 519.9 | 568.2 | 525.0 | 1613.1 | 5767.7 | 430.9 | 436.6 | 486.2 | 1353.7 | 499.7 | 490.2 | 549.2 | 1539.2 | 546.9 | 588.8 | 4028.6 |
| Машини, уреди и апарати | 157.9 | 184.2 | 559.2 | 174.3 | 182.6 | 197.7 | 554.6 | 2058.4 | 150.9 | 150.6 | 189.1 | 490.6 | 166.0 | 197.4 | 205.4 | 568.8 | 189.1 | 177.3 | 1425.8 |
| Електрически машини | 71.4 | 64.9 | 204.5 | 76.5 | 75.2 | 79.5 | 231.2 | 801.2 | 69.6 | 65.1 | 58.7 | 193.4 | 60.5 | 70.2 | 72.1 | 202.9 | 73.9 | 65.9 | 536.0 |
| Транспортни средства | 57.7 | 93.2 | 234.9 | 102.5 | 110.1 | 91.8 | 304.4 | 1032.9 | 67.1 | 83.6 | 86.7 | 237.4 | 85.8 | 86.3 | 122.6 | 294.7 | 95.8 | 126.1 | 754.0 |
| Резервни части и оборудване | 75.1 | 87.0 | 255.1 | 92.0 | 88.1 | 89.3 | 269.4 | 963.2 | 83.2 | 75.3 | 82.4 | 240.9 | 77.3 | 74.9 | 78.7 | 230.9 | 118.9 | 68.0 | 658.7 |
| Други | 73.8 | 77.0 | 243.0 | 74.7 | 112.3 | 66.7 | 253.7 | 912.0 | 60.1 | 61.9 | 69.3 | 191.4 | 110.1 | 61.4 | 70.4 | 241.9 | 69.2 | 151.6 | 654.1 |
| Общо неенергийни стоки | 1474.5 | 1766.9 | 5071.2 | 1810.5 | 1793.7 | 1587.1 | 5191.4 | 19676.0 | 1528.1 | 1588.0 | 1666.0 | 4782.0 | 1752.4 | 1594.4 | 1698.6 | 5045.4 | 1786.5 | 1653.9 | 13267.8 |
| Енергийни ресурси | 499.1 | 559.9 | 1606.5 | 496.8 | 509.5 | 445.0 | 1451.3 | 6037.2 | 487.6 | 349.4 | 335.4 | 1172.3 | 442.4 | 506.5 | 415.1 | 1363.9 | 433.1 | 542.1 | 3511.5 |
| Горива | 391.8 | 434.2 | 1257.3 | 379.0 | 370.3 | 356.1 | 1105.5 | 4646.2 | 324.6 | 230.2 | 240.4 | 795.3 | 335.6 | 413.6 | 302.3 | 1051.5 | 310.4 | 418.2 | 2575.4 |
| Суров петрол и природен газ | 358.6 | 405.3 | 1169.2 | 346.2 | 343.8 | 331.2 | 1021.1 | 4345.3 | 304.4 | 208.2 | 219.2 | 731.8 | 314.9 | 394.7 | 272.5 | 982.1 | 291.5 | 391.3 | 2396.6 |
| Въглища | 13.3 | 15.0 | 40.4 | 19.4 | 11.9 | 15.5 | 46.8 | 139.4 | 13.6 | 13.6 | 13.5 | 40.6 | 8.6 | 11.0 | 12.6 | 32.2 | 10.3 | 10.9 | 94.0 |
| Други горива | 19.9 | 13.9 | 47.7 | 13.5 | 14.6 | 9.4 | 37.6 | 161.5 | 6.7 | 8.5 | 7.7 | 22.9 | 12.1 | 7.9 | 17.2 | 37.2 | 8.6 | 16.0 | 84.7 |
| Други | 107.3 | 125.7 | 349.2 | 117.8 | 139.1 | 88.9 | 345.8 | 1391.0 | 162.9 | 119.2 | 95.0 | 377.1 | 106.8 | 92.8 | 112.8 | 312.4 | 122.7 | 123.9 | 936.1 |
| Масла | 107.3 | 125.7 | 349.2 | 117.8 | 139.1 | 88.9 | 345.8 | 1391.0 | 162.9 | 119.2 | 95.0 | 377.1 | 106.8 | 92.8 | 112.8 | 312.4 | 122.7 | 123.9 | 936.1 |
| Електричество | 0.0 | 0.0 | 0.0 | 0.0 | 0.0 | 0.0 | 0.0 | 0.0 | 0.0 | 0.0 | 0.0 | 0.0 | 0.0 | 0.0 | 0.0 | 0.0 | 0.0 | 0.0 | 0.0 |
| Друг внос ¹ | 9.3 | 9.8 | 29.6 | 11.6 | 11.1 | 9.5 | 32.2 | 114.8 | 9.3 | 9.4 | 10.5 | 29.3 | 10.4 | 10.5 | 10.3 | 31.2 | 10.7 | 9.1 | 80.3 |
| ОБЩО ВНОС (CIF) | 1982.9 | 2336.7 | 6707.3 | 2319.0 | 2314.3 | 2041.5 | 6674.8 | 25828.1 | 2025.0 | 1946.8 | 2011.9 | 5983.6 | 2205.2 | 2111.4 | 2123.9 | 6440.5 | 2230.3 | 2205.1 | 16859.5 |

¹ Включва информацията за внос на стоки от Глава 99 „Митнически облекчения“ на Митническата тарифа и внос на стоки, недекларирани другде.

Източници: Данни от митнически декларации, допълнени с данни от НСИ и обработени от БНБ. Данните са съгласувани с НСИ.

За 2013 г. – окончателни данни, получени от НСИ.
За 2014 г. – предварителни данни на НСИ, включващи данни от системата *Интерстат* към 31 октомври 2014 г. и данни от митнически декларации към 3 октомври 2014 г.

2.2.4. ВНОС ПО ОСНОВНИ ТЪРГОВСКИ ПАРТНЬОРИ И РЕГИОНИ

| Държава* | 2013 | | | | | | | | | | | | 2014 | | | | | | | | Общо |
|--|---------------|---------------|---------------|---------------|---------------|---------------|---------------|----------------|---------------|---------------|---------------|---------------|---------------|---------------|---------------|---------------|---------------|---------------|--|--|------|
| | VIII | IX | X | XI | XII | IV трим. | Общо | I | II | III | I трим. | IV | V | VI | II трим. | VII | VIII | | | | |
| Европейски съюз, в т.ч.: | 939.6 | 1100.9 | 3232.4 | 1110.1 | 1145.5 | 1039.7 | 3295.4 | 12585.3 | 961.7 | 993.0 | 1095.5 | 3050.3 | 1079.8 | 1029.5 | 1128.2 | 3237.5 | 1136.0 | 1030.4 | | | |
| Австрия | 30.8 | 37.8 | 123.5 | 41.4 | 45.7 | 35.0 | 122.1 | 464.4 | 31.8 | 39.1 | 41.7 | 112.6 | 40.3 | 34.2 | 49.0 | 123.5 | 44.1 | 36.9 | | | |
| Белгия | 29.1 | 26.8 | 86.7 | 34.8 | 26.2 | 27.2 | 88.2 | 343.5 | 24.3 | 30.0 | 38.5 | 92.8 | 31.2 | 35.1 | 41.3 | 107.6 | 33.4 | 25.0 | | | |
| Дания | 6.7 | 6.0 | 24.1 | 6.0 | 7.3 | 9.7 | 23.0 | 82.4 | 8.2 | 7.1 | 6.3 | 21.6 | 6.6 | 6.1 | 9.7 | 22.3 | 6.0 | 6.6 | | | |
| Финландия | 4.5 | 4.1 | 14.3 | 4.1 | 5.9 | 6.2 | 16.2 | 56.5 | 2.6 | 4.8 | 5.2 | 12.6 | 5.7 | 5.6 | 6.8 | 18.2 | 3.5 | 4.0 | | | |
| Франция | 51.3 | 66.8 | 185.3 | 77.0 | 69.7 | 64.6 | 211.3 | 783.4 | 61.0 | 81.2 | 74.7 | 216.9 | 65.6 | 66.6 | 66.4 | 198.6 | 71.4 | 55.5 | | | |
| Германия | 204.5 | 233.9 | 673.7 | 215.5 | 228.8 | 239.2 | 683.5 | 2577.9 | 200.1 | 202.7 | 239.1 | 641.9 | 213.7 | 224.6 | 236.7 | 675.0 | 237.5 | 239.8 | | | |
| Гърция | 92.2 | 132.5 | 354.6 | 102.2 | 125.7 | 88.8 | 316.7 | 1265.8 | 81.8 | 81.8 | 89.8 | 253.4 | 106.7 | 82.8 | 87.3 | 276.8 | 116.3 | 84.4 | | | |
| Ирландия | 7.6 | 9.0 | 24.9 | 6.3 | 9.2 | 8.4 | 23.9 | 97.4 | 8.5 | 5.4 | 9.6 | 23.9 | 9.5 | 7.5 | 9.3 | 26.3 | 9.1 | 9.2 | | | |
| Италия | 119.4 | 148.5 | 472.8 | 167.5 | 176.8 | 149.3 | 493.6 | 1893.6 | 155.4 | 133.9 | 159.0 | 448.3 | 159.4 | 155.8 | 160.6 | 475.7 | 170.7 | 102.7 | | | |
| Люксембург | 3.8 | 4.0 | 10.6 | 3.5 | 2.4 | 3.1 | 9.0 | 36.8 | 5.0 | 3.6 | 5.9 | 14.5 | 2.7 | 5.9 | 11.4 | 3.4 | 2.7 | 32.0 | | | |
| Нидерландия | 32.7 | 35.5 | 106.8 | 41.8 | 35.4 | 39.0 | 116.3 | 414.5 | 34.7 | 35.3 | 37.3 | 107.3 | 33.7 | 33.5 | 36.0 | 103.3 | 38.6 | 30.9 | | | |
| Португалия | 2.7 | 2.6 | 15.5 | 12.6 | 3.4 | 3.3 | 19.2 | 62.9 | 6.7 | 10.2 | 3.0 | 20.1 | 3.5 | 4.1 | 11.4 | 19.0 | 3.6 | 3.2 | | | |
| Испания | 36.6 | 43.3 | 127.0 | 37.1 | 40.4 | 31.0 | 108.4 | 451.7 | 32.6 | 36.6 | 45.6 | 114.8 | 40.7 | 35.2 | 62.8 | 138.7 | 37.6 | 36.2 | | | |
| Швеция | 11.2 | 14.8 | 43.1 | 13.0 | 16.4 | 13.1 | 42.5 | 171.2 | 10.7 | 14.8 | 16.2 | 41.6 | 12.3 | 16.0 | 14.9 | 43.2 | 12.1 | 12.8 | | | |
| Обединено кралство | 36.0 | 40.3 | 111.7 | 35.3 | 34.8 | 32.2 | 102.3 | 404.9 | 30.6 | 34.3 | 37.1 | 101.9 | 38.9 | 36.9 | 35.2 | 111.1 | 35.5 | 65.9 | | | |
| Хърватия | 3.5 | 3.7 | 12.1 | 3.7 | 2.7 | 2.9 | 9.4 | 42.1 | 2.2 | 1.9 | 2.7 | 6.8 | 2.4 | 5.0 | 4.1 | 11.5 | 3.8 | 3.8 | | | |
| Кипър | 6.4 | 2.0 | 12.8 | 1.9 | 1.1 | 2.8 | 5.8 | 32.5 | 1.0 | 0.7 | 1.4 | 3.1 | 3.0 | 1.1 | 1.4 | 5.5 | 2.6 | 0.7 | | | |
| Чешка република | 29.8 | 42.2 | 112.3 | 42.8 | 39.6 | 35.9 | 118.2 | 467.5 | 29.5 | 37.9 | 43.1 | 110.5 | 41.5 | 46.2 | 53.4 | 141.2 | 47.5 | 47.7 | | | |
| Естония | 0.7 | 0.5 | 1.6 | 0.5 | 0.6 | 0.7 | 1.7 | 6.3 | 0.5 | 0.3 | 0.6 | 1.3 | 0.6 | 0.5 | 1.6 | 2.7 | 4.0 | 4.1 | | | |
| Унгария | 35.6 | 43.8 | 118.5 | 41.6 | 39.0 | 39.4 | 120.0 | 456.3 | 40.3 | 35.3 | 36.3 | 111.9 | 38.9 | 38.5 | 44.9 | 122.4 | 38.5 | 31.5 | | | |
| Латвия | 0.5 | 0.7 | 2.6 | 0.7 | 0.8 | 1.2 | 2.7 | 10.0 | 0.5 | 0.4 | 0.6 | 1.5 | 0.3 | 0.3 | 0.7 | 1.4 | 1.0 | 0.8 | | | |
| Литва | 3.5 | 3.0 | 9.3 | 3.6 | 3.2 | 2.1 | 8.9 | 35.3 | 2.7 | 2.7 | 2.7 | 8.1 | 2.5 | 3.0 | 2.8 | 8.3 | 2.5 | 3.8 | | | |
| Малта | 0.7 | 0.6 | 1.7 | 0.7 | 0.8 | 0.4 | 1.9 | 7.1 | 0.2 | 0.7 | 0.3 | 1.2 | 0.3 | 0.4 | 0.7 | 1.3 | 0.3 | 0.3 | | | |
| Полша | 60.9 | 61.5 | 185.0 | 62.5 | 77.3 | 62.1 | 201.9 | 747.8 | 55.5 | 59.2 | 63.8 | 178.5 | 64.6 | 54.6 | 65.9 | 185.2 | 65.6 | 68.7 | | | |
| Румъния | 107.9 | 111.1 | 328.9 | 122.1 | 121.7 | 114.3 | 358.1 | 1367.3 | 110.4 | 111.2 | 109.6 | 331.2 | 222.2 | 106.2 | 98.4 | 326.8 | 118.3 | 126.8 | | | |
| Словакия | 12.5 | 15.2 | 41.5 | 19.6 | 20.5 | 16.3 | 56.3 | 184.2 | 15.8 | 12.6 | 14.9 | 43.3 | 22.7 | 14.1 | 13.3 | 50.1 | 13.6 | 19.5 | | | |
| Словения | 8.7 | 10.4 | 31.1 | 12.4 | 10.3 | 11.1 | 34.2 | 121.2 | 9.3 | 9.2 | 10.4 | 28.9 | 10.2 | 9.5 | 10.7 | 30.4 | 10.7 | 7.4 | | | |
| Неуточнени | 0.3 | 0.0 | 0.4 | 0.1 | 0.0 | 0.1 | 0.2 | 0.9 | 0.1 | 0.1 | 0.1 | 0.3 | 0.1 | 0.1 | 0.0 | 0.2 | 0.0 | 0.0 | | | |
| Европа, в т.ч.: ¹ | 503.5 | 481.7 | 1457.7 | 466.2 | 381.7 | 442.8 | 1290.6 | 5513.6 | 369.2 | 298.8 | 351.8 | 1019.8 | 463.1 | 428.4 | 385.4 | 1277.0 | 391.6 | 488.6 | | | |
| Русия | 429.2 | 411.7 | 1230.1 | 389.4 | 314.3 | 368.3 | 1072.0 | 4666.0 | 298.4 | 239.1 | 270.2 | 807.7 | 374.6 | 359.2 | 316.1 | 1049.9 | 310.3 | 428.3 | | | |
| Швейцария | 20.0 | 22.8 | 68.2 | 24.4 | 19.8 | 18.5 | 62.7 | 267.5 | 22.7 | 19.9 | 19.4 | 62.0 | 20.4 | 23.0 | 20.9 | 64.3 | 21.4 | 19.0 | | | |
| Украйна | 46.9 | 40.6 | 140.3 | 44.1 | 40.2 | 49.9 | 134.2 | 504.0 | 42.8 | 31.9 | 51.3 | 126.0 | 59.0 | 38.8 | 41.1 | 138.9 | 53.1 | 33.2 | | | |
| Балтийски държави, в т.ч.: ² | 153.8 | 166.0 | 493.3 | 170.0 | 193.3 | 156.2 | 519.5 | 1963.7 | 161.2 | 153.3 | 187.2 | 501.8 | 179.6 | 174.7 | 168.0 | 522.4 | 169.4 | 145.2 | | | |
| Албания | 1.1 | 1.4 | 3.9 | 1.5 | 1.7 | 1.0 | 4.2 | 16.0 | 1.8 | 1.4 | 0.7 | 3.8 | 0.9 | 2.0 | 1.3 | 4.2 | 1.4 | 1.2 | | | |
| Босна и Херцеговина | 2.7 | 2.0 | 7.7 | 1.3 | 1.8 | 1.6 | 4.7 | 26.7 | 1.2 | 0.7 | 1.5 | 3.5 | 1.4 | 1.2 | 2.0 | 4.6 | 3.0 | 3.5 | | | |
| Турция | 104.8 | 117.4 | 341.9 | 117.8 | 140.8 | 104.8 | 363.4 | 1378.0 | 112.4 | 104.6 | 129.5 | 346.6 | 128.6 | 124.1 | 118.3 | 370.9 | 114.5 | 92.8 | | | |
| Македония | 20.3 | 21.9 | 66.9 | 24.7 | 20.7 | 22.5 | 68.0 | 267.4 | 19.2 | 18.9 | 24.4 | 62.5 | 20.3 | 21.3 | 20.4 | 62.0 | 23.8 | 19.5 | | | |
| Сърбия | 24.3 | 23.0 | 71.6 | 24.5 | 28.1 | 26.1 | 78.7 | 272.7 | 26.2 | 27.5 | 31.0 | 84.7 | 28.2 | 25.7 | 25.4 | 79.2 | 24.8 | 26.7 | | | |
| Черна гора | 0.3 | 0.1 | 0.4 | 0.1 | 0.1 | 0.2 | 0.4 | 1.1 | 0.2 | 0.1 | 0.0 | 0.3 | 0.2 | 0.2 | 0.3 | 0.7 | 0.3 | 0.1 | | | |
| Косово | 0.3 | 0.1 | 0.7 | 0.1 | 0.0 | 0.0 | 0.1 | 1.8 | 0.1 | 0.2 | 0.1 | 0.4 | 0.1 | 0.4 | 0.3 | 0.7 | 1.7 | 1.3 | | | |
| Америка, в т.ч.: | 90.0 | 221.9 | 472.4 | 161.5 | 102.3 | 128.4 | 392.2 | 1634.7 | 144.8 | 131.4 | 82.6 | 358.8 | 181.6 | 88.6 | 137.1 | 407.2 | 111.3 | 155.2 | | | |
| Бразилия | 24.6 | 9.9 | 40.5 | 7.1 | 43.9 | 5.0 | 56.0 | 220.2 | 5.7 | 35.6 | 3.0 | 44.2 | 2.9 | 21.4 | 3.4 | 27.7 | 6.8 | 49.7 | | | |
| Канада | 3.2 | 10.1 | 15.6 | 10.7 | 3.0 | 1.6 | 15.4 | 55.1 | 11.1 | 5.2 | 4.3 | 20.6 | 2.4 | 2.4 | 26.3 | 31.1 | 1.9 | 12.1 | | | |
| САЩ | 35.0 | 35.4 | 104.5 | 35.9 | 44.4 | 41.2 | 121.5 | 436.5 | 38.9 | 43.5 | 47.8 | 130.1 | 46.5 | 49.9 | 59.9 | 156.4 | 38.8 | 57.4 | | | |
| Азия, в т.ч.: | 258.0 | 314.8 | 895.6 | 387.3 | 414.1 | 232.6 | 1034.0 | 3619.7 | 350.5 | 252.0 | 262.7 | 865.1 | 261.7 | 315.4 | 275.3 | 852.4 | 321.4 | 356.6 | | | |
| Китай | 118.4 | 124.4 | 366.8 | 171.4 | 142.4 | 125.6 | 439.4 | 1532.8 | 134.5 | 124.1 | 129.3 | 387.9 | 126.9 | 150.6 | 138.4 | 415.9 | 150.9 | 135.8 | | | |
| Грузия | 15.2 | 9.8 | 46.8 | 21.9 | 11.5 | 9.2 | 42.6 | 158.3 | 10.9 | 19.9 | 9.6 | 40.5 | 11.0 | 8.5 | 23.7 | 43.2 | 7.2 | 9.1 | | | |
| Япония | 14.5 | 16.5 | 45.6 | 19.8 | 18.1 | 15.2 | 53.1 | 185.0 | 15.3 | 19.0 | 16.1 | 50.4 | 15.7 | 22.0 | 14.3 | 52.1 | 14.4 | 15.0 | | | |
| Други държави | 38.1 | 51.4 | 156.1 | 23.9 | 77.4 | 41.8 | 143.2 | 511.2 | 37.6 | 118.2 | 32.0 | 187.8 | 39.3 | 74.8 | 30.0 | 144.0 | 100.6 | 29.2 | | | |
| ОБЩО ВНОС (CIF) | 1982.9 | 2336.7 | 6707.3 | 2319.0 | 2314.3 | 2041.5 | 6674.8 | 25828.1 | 2025.0 | 1946.8 | 2011.9 | 5983.6 | 2205.2 | 2111.4 | 2123.9 | 6440.5 | 2230.3 | 2205.1 | | | |

* По страна на произход на стоките.

¹ Включва Русия, Швейцария, Украйна, Гибралтар (Британски), Молдова, Беларус, Норвегия, Лихтенщайн, Исландия, Сан Марино, Андора, Фарьорски острови и Ватикан.² Данните за Сърбия до януари 2007 г. включват и данните за Черна Гора, а до април 2008 г. включват и данните за Косово.

Източници: Данни от митнически декларации, допълнени с данни от НСИ и обработени от БНБ. Данните са съгласувани с НСИ.

За 2013 г. – окончателни данни, получени от НСИ.

За 2014 г. – предварителни данни на НСИ, включващи данни от системата Интрастат към 31 октомври 2014 г. и данни от митнически декларации към 3 октомври 2014 г.

2.3. БРУТЕН ВЪНШЕН ДЪЛГ¹

| Институционални сектори | 2013 | | | | | | | | | | | | 2014 | | | | |
|--|----------------|----------------|----------------|----------------|----------------|----------------|----------------|----------------|----------------|----------------|----------------|----------------|----------------|--|--|--|--|
| | IX | X | XI | XII | I | II | III | IV | V | VI | VII | VIII | IX | | | | |
| I. Държавно управление² | 3252.2 | 3232.0 | 3210.1 | 3412.0 | 3457.1 | 3454.8 | 3465.7 | 3440.0 | 3395.2 | 3434.1 | 4716.4 | 4776.0 | 4821.5 | | | | |
| Краткосрочни | 0.0 | 0.0 | 0.0 | 0.0 | 0.0 | 0.0 | 0.0 | 0.0 | 0.0 | 0.0 | 0.0 | 0.0 | 0.0 | | | | |
| Дългосрочни | 3252.2 | 3232.0 | 3210.1 | 3412.0 | 3457.1 | 3454.8 | 3465.7 | 3440.0 | 3395.2 | 3434.1 | 4716.4 | 4776.0 | 4821.5 | | | | |
| Облигации ³ | 1799.5 | 1791.5 | 1797.3 | 1878.7 | 1803.3 | 1780.6 | 1807.8 | 1804.2 | 1818.3 | 1815.8 | 4716.4 | 4776.0 | 4821.5 | | | | |
| Облигации, притежавани от резиденти ⁴ | -836.0 | -825.1 | -834.1 | -820.4 | -819.2 | -813.9 | -807.8 | -813.8 | -875.7 | -842.5 | -1072.7 | -1037.7 | -1019.3 | | | | |
| Заеми | 2288.7 | 2265.6 | 2251.0 | 2626.2 | 2654.5 | 2669.6 | 2647.2 | 2631.1 | 2634.1 | 2642.1 | 2645.2 | 2658.0 | 2638.5 | | | | |
| Прехвърляеми заеми, притежавани от резиденти | 0.0 | 0.0 | 0.0 | -181.5 | -181.5 | -181.5 | -181.5 | -181.5 | -181.5 | -181.5 | -181.5 | -181.5 | -181.5 | | | | |
| II. Централна банка | 0.0 | 0.0 | 0.0 | 0.0 | 0.0 | 0.0 | 0.0 | 0.0 | 0.0 | 0.0 | 0.0 | 0.0 | 0.0 | | | | |
| III. Банки⁵ | 6045.2 | 5790.8 | 5829.7 | 5851.3 | 5753.0 | 5750.5 | 5869.5 | 5769.8 | 5748.0 | 5842.6 | 5669.8 | 5607.4 | 5781.2 | | | | |
| Краткосрочни | 4416.3 | 4286.0 | 4330.0 | 4305.9 | 4159.4 | 4144.6 | 4233.6 | 4202.0 | 4183.3 | 4431.6 | 4178.6 | 4159.5 | 4319.1 | | | | |
| Заеми | 1357.6 | 1365.6 | 1400.7 | 1427.1 | 1423.0 | 1423.4 | 1396.0 | 1449.0 | 1447.1 | 1405.1 | 1366.6 | 1368.7 | 1272.9 | | | | |
| Депозити | 2905.9 | 2849.2 | 2840.4 | 2806.4 | 2641.7 | 2635.5 | 2709.6 | 2605.9 | 2605.9 | 2838.8 | 2681.9 | 2657.5 | 2848.9 | | | | |
| Други задължения | 154.9 | 71.3 | 89.0 | 72.0 | 94.8 | 85.7 | 128.0 | 143.4 | 130.3 | 187.6 | 130.0 | 133.3 | 197.2 | | | | |
| Дългосрочни | 1628.9 | 1504.9 | 1499.6 | 1545.4 | 1605.9 | 1605.9 | 1635.9 | 1567.8 | 1564.7 | 1411.0 | 1491.2 | 1447.9 | 1462.0 | | | | |
| Облигации | 81.0 | 81.0 | 121.0 | 121.0 | 121.0 | 121.0 | 121.0 | 121.0 | 121.0 | 121.0 | 121.0 | 121.0 | 121.0 | | | | |
| Заеми | 1547.8 | 1423.8 | 1378.6 | 1424.3 | 1472.5 | 1484.8 | 1514.9 | 1446.8 | 1443.7 | 1290.0 | 1370.2 | 1326.9 | 1341.0 | | | | |
| IV. Други сектори⁶ | 12025.8 | 12051.7 | 12633.6 | 12640.1 | 12165.0 | 12079.6 | 11984.7 | 12044.3 | 12047.2 | 11935.1 | 11820.9 | 11857.6 | 11919.2 | | | | |
| Краткосрочни | 5928.0 | 5945.3 | 5302.4 | 5242.7 | 5130.2 | 5010.7 | 4893.1 | 4881.4 | 4704.6 | 4663.3 | 4838.3 | 4880.5 | 4890.7 | | | | |
| Инструменти на паричния пазар | 0.0 | 0.0 | 0.0 | 0.0 | 0.0 | 0.0 | 0.0 | 0.0 | 0.0 | 0.0 | 0.0 | 0.0 | 0.0 | | | | |
| Заеми | 4416.6 | 4425.5 | 3774.0 | 3715.1 | 3656.8 | 3591.5 | 3528.3 | 3516.6 | 3339.7 | 3298.5 | 3473.5 | 3515.6 | 3525.3 | | | | |
| Търговски кредити | 1511.4 | 1519.8 | 1528.4 | 1527.6 | 1473.4 | 1419.2 | 1364.8 | 1364.8 | 1364.8 | 1364.8 | 1364.8 | 1364.8 | 1364.8 | | | | |
| Други задължения | 0.0 | 0.0 | 0.0 | 0.0 | 0.0 | 0.0 | 0.0 | 0.0 | 0.0 | 0.0 | 0.0 | 0.0 | 0.0 | | | | |
| Дългосрочни | 6097.8 | 6106.4 | 7331.1 | 7397.4 | 7034.8 | 7068.9 | 7091.7 | 7162.9 | 7342.7 | 7271.8 | 6982.5 | 6977.1 | 7029.0 | | | | |
| Облигации | 138.9 | 139.1 | 991.5 | 993.2 | 993.3 | 997.2 | 999.3 | 1000.2 | 1000.8 | 1007.3 | 1017.9 | 1018.6 | 1019.8 | | | | |
| Заеми | 5958.8 | 5967.4 | 6339.6 | 6404.3 | 6039.5 | 6071.7 | 6092.3 | 6162.7 | 6341.9 | 6264.6 | 5964.6 | 5958.5 | 6009.2 | | | | |
| V. Прехвърляеми: вътрешнофирмени заеми | 15868.1 | 15704.3 | 15872.6 | 15431.7 | 15617.7 | 15521.8 | 15546.7 | 15699.2 | 15760.4 | 15831.7 | 15910.7 | 16074.4 | 15809.7 | | | | |
| БРУТЕН ВЪНШЕН ДЪЛГ (I+II+III+IV+V) | 37191.2 | 36778.9 | 37545.9 | 37335.1 | 36992.9 | 36806.7 | 36866.6 | 36953.4 | 36950.9 | 37043.5 | 38117.9 | 38315.4 | 38331.6 | | | | |
| Допълнителни показатели | | | | | | | | | | | | | | | | | |
| Дългосрочен външен дълг ⁷ | 26846.9 | 26547.6 | 27913.5 | 27786.5 | 27703.3 | 27651.4 | 27740.0 | 27870.0 | 28063.0 | 27948.6 | 29100.9 | 29275.4 | 29122.3 | | | | |
| Краткосрочен външен дълг | 10344.3 | 10231.3 | 9632.5 | 9548.6 | 9289.6 | 9155.3 | 9126.6 | 9083.4 | 8887.9 | 9094.9 | 9016.9 | 9039.9 | 9209.3 | | | | |
| Външен дълг на публичния сектор | 4143.4 | 4111.9 | 3882.3 | 4062.2 | 4100.7 | 4093.5 | 4086.6 | 4053.9 | 3995.6 | 4020.9 | 5293.4 | 5342.1 | 5368.7 | | | | |
| Външен дълг на частния сектор | 33047.8 | 32667.0 | 33663.6 | 33272.9 | 32892.2 | 32713.2 | 32780.0 | 32899.5 | 32955.3 | 33022.6 | 32824.5 | 32973.3 | 32962.9 | | | | |
| Революращи кредити ⁸ | 4173.9 | 4262.5 | 3980.4 | 3809.0 | 3869.9 | 3749.4 | 3700.9 | 3716.4 | 3763.5 | 3721.2 | 3670.5 | 3642.7 | 3373.7 | | | | |
| Търговски кредити ^{8,9} | 2928.5 | 2872.5 | 2816.2 | 2742.0 | 2687.8 | 2633.5 | 2579.2 | 2579.2 | 2579.2 | 2579.2 | 2579.2 | 2579.2 | 2579.2 | | | | |
| Заеми, платими при поискване ⁸ | 7985.4 | 7994.8 | 8040.5 | 7780.6 | 7816.3 | 7758.3 | 7669.9 | 7653.3 | 7640.7 | 7709.1 | 7719.6 | 7677.3 | 7734.8 | | | | |
| вкл. вътрешнофирмени заеми | 5196.2 | 5206.2 | 5262.4 | 5050.7 | 5114.8 | 5092.0 | 5078.0 | 5119.3 | 5097.3 | 5167.0 | 5179.3 | 5171.8 | 5205.4 | | | | |
| вкл. заеми на банки | 184.0 | 184.0 | 184.0 | 179.0 | 179.0 | 179.0 | 179.0 | 169.0 | 169.0 | 154.0 | 153.8 | 154.0 | 143.8 | | | | |
| Разпределени СПТ ¹⁰ | 693.9 | 688.8 | 689.0 | 682.5 | 693.4 | 684.3 | 684.8 | 683.5 | 691.6 | 691.4 | 699.2 | 703.3 | 719.8 | | | | |

¹ Предварителни данни. Равностойността в евро е изчислена по курса на съответните чуждестранни валути към края на периода.

² Източник: *Регистър на държавия и държавногарантираната дълг* на Министерството на финансите. Предварителни данни за септември 2014 г. към 16 октомври 2014 г.

Не се включват задълженията на фирмите от публичния сектор и държавногарантираният дълг.

³ Включват се облигациите по външния дълг, емитирани на международните пазари, и държавните ценни книжа (деноминирани в левове и чуждестранна валута), притежавани от резиденти.

⁴ Поради прилагането на резидентния принцип дългът се намалява с обема на ценните книжа, емитирани от резиденти на международните финансови пазари и притежавани от резиденти, поради което те се посочват със знак минус (по номинал).

⁵ По данни от банките (вкл. данни за банките от публичния и частния сектор). Не са включени депозитите, свързани с условията за задължения.

⁶ Данни за фирмите от публичния и частния сектор, вкл. държавногарантираните кредити. Не се включват вътрешнофирмените заеми. Данните обхващат само кредитите, декларирани в БНБ и за които тя е получила информация.

⁷ В съответствие с изискванията на *Ръководството по статистика на външния дълг, 2003 г. (EXTERNAL DEBT STATISTICS, Guide for Compilers and Users, IMF, 2003)*, т.3.14 и 7.5. задълженията по преки инвестиции се включват в размера на дългосрочния външен дълг.

⁸ Данните се включват в размера на *връщания външен дълг*.

⁹ Поради тримесечната отчетност на фирмите, данните подлежат на ревизия.

¹⁰ В съответствие с действащата нормативна уредба в ЕС и летото издание на *Ръководството по платежен баланс, МВФ, 1993 г.*, размерът на разпределените през август и септември 2009 г. СПТ е отразен само в резерваните.

Източник: БНБ.

2.4. ПОЛУЧЕНИ НОВИ КРЕДИТИ И ДЕПОЗИТИ¹

| Институционални сектори | 2013 | | | | | | | | | | | | 2014 | | | | | | |
|--|-------|-----------|-------|--------|--------|----------|--------|-------|-------|-------|---------|-------|-------|-------|----------|--------|-------|-------|-----------|
| | IX | III трим. | X | XI | XII | IV трим. | Общо | I | II | III | I трим. | IV | V | VI | II трим. | VII | VIII | IX | III трим. |
| I. Държавно управление² | 6.3 | 24.8 | 9.9 | 11.1 | 422.8 | 443.7 | 715.5 | 35.0 | 25.4 | 38.1 | 98.4 | 4.6 | 10.6 | 72.2 | 87.3 | 1502.4 | 61.5 | 53.5 | 1617.3 |
| <i>Краткосрочни</i> | 0.0 | 0.0 | 0.0 | 0.0 | 0.0 | 0.0 | 0.0 | 0.0 | 0.0 | 0.0 | 0.0 | 0.0 | 0.0 | 0.0 | 0.0 | 0.0 | 0.0 | 0.0 | 0.0 |
| <i>Дългосрочни</i> | 6.3 | 24.8 | 9.9 | 11.1 | 422.8 | 443.7 | 715.5 | 35.0 | 25.4 | 38.1 | 98.4 | 4.6 | 10.6 | 72.2 | 87.3 | 1502.4 | 61.5 | 53.5 | 1617.3 |
| Облигации | 4.4 | 4.4 | 0.0 | 0.0 | 5.4 | 5.4 | 19.1 | 0.0 | 0.0 | 26.9 | 26.9 | 0.0 | 0.0 | 1.6 | 1.6 | 1479.3 | 0.0 | 7.0 | 1486.4 |
| Облигации, притежавани от резиденти ³ | 0.0 | 14.2 | 6.9 | 2.2 | 8.9 | 18.0 | 99.8 | 13.6 | 2.0 | 8.1 | 23.7 | 0.0 | 0.0 | 34.1 | 34.1 | 21.1 | 42.2 | 43.4 | 106.7 |
| Заеми | 1.8 | 6.2 | 3.0 | 8.8 | 408.5 | 420.3 | 596.6 | 21.4 | 23.4 | 3.0 | 47.8 | 4.6 | 10.6 | 36.6 | 51.7 | 1.9 | 19.2 | 3.1 | 24.2 |
| Прехвърляеми заеми, притежавани от резиденти | 0.0 | 0.0 | 0.0 | 0.0 | 0.0 | 0.0 | 0.0 | 0.0 | 0.0 | 0.0 | 0.0 | 0.0 | 0.0 | 0.0 | 0.0 | 0.0 | 0.0 | 0.0 | 0.0 |
| II. Централна банка | 0.0 | 0.0 | 0.0 | 0.0 | 0.0 | 0.0 | 0.0 | 0.0 | 0.0 | 0.0 | 0.0 | 0.0 | 0.0 | 0.0 | 0.0 | 0.0 | 0.0 | 0.0 | 0.0 |
| III. Банки⁴ | 9.9 | 92.0 | 28.5 | 67.1 | 221.1 | 316.7 | 1033.7 | 33.3 | 30.5 | 165.9 | 229.7 | 35.4 | 12.6 | 301.8 | 349.7 | 5.0 | 4.7 | 270.7 | 280.4 |
| <i>Краткосрочни</i> | 9.9 | 37.3 | 12.8 | 20.1 | 6.4 | 39.3 | 524.4 | 33.3 | 0.0 | 116.2 | 149.5 | 29.7 | 5.1 | 290.8 | 325.5 | 0.0 | 3.0 | 250.7 | 253.7 |
| Заеми | 0.4 | 27.8 | 12.8 | 2.4 | 6.0 | 21.1 | 307.9 | 10.0 | 0.0 | 0.0 | 10.0 | 13.7 | 5.0 | 0.0 | 18.7 | 0.0 | 0.0 | 4.6 | 4.6 |
| Депозити ⁵ | 0.0 | 0.0 | 0.0 | 0.0 | 0.0 | 0.0 | 96.5 | 0.0 | 0.0 | 73.9 | 73.9 | 0.0 | 0.0 | 233.4 | 233.4 | 0.0 | 0.0 | 182.8 | 182.8 |
| Други задължения | 9.5 | 9.5 | 0.0 | 17.7 | 0.4 | 18.1 | 120.0 | 23.2 | 0.0 | 42.3 | 65.6 | 16.0 | 0.1 | 57.4 | 73.5 | 0.0 | 3.0 | 63.2 | 66.3 |
| <i>Дългосрочни</i> | 0.0 | 54.7 | 15.7 | 47.0 | 214.7 | 277.4 | 509.3 | 0.0 | 30.5 | 49.7 | 80.2 | 5.7 | 7.5 | 11.0 | 24.2 | 5.0 | 1.7 | 20.0 | 26.7 |
| Облигации | 0.0 | 0.0 | 0.0 | 40.0 | 0.0 | 40.0 | 55.4 | 0.0 | 0.0 | 0.0 | 0.0 | 0.0 | 0.0 | 0.0 | 0.0 | 0.0 | 0.0 | 0.0 | 0.0 |
| Заеми | 0.0 | 54.7 | 15.7 | 7.0 | 214.7 | 237.4 | 454.0 | 0.0 | 30.5 | 49.7 | 80.2 | 5.7 | 7.5 | 11.0 | 24.2 | 5.0 | 1.7 | 20.0 | 26.7 |
| IV. Други сектори⁶ | 68.2 | 351.9 | 125.5 | 1308.9 | 510.7 | 1945.1 | 2980.4 | 136.7 | 65.3 | 104.0 | 306.0 | 148.6 | 31.6 | 86.6 | 266.8 | 18.0 | 33.7 | 130.0 | 181.7 |
| <i>Краткосрочни</i> | 22.5 | 103.4 | 36.3 | 15.2 | 30.0 | 81.5 | 518.9 | 31.7 | 4.8 | 25.2 | 61.6 | 0.8 | 1.0 | 21.7 | 23.5 | 2.5 | 6.7 | 5.2 | 14.5 |
| Инструменти на паричния пазар | 0.0 | 0.0 | 0.0 | 0.0 | 0.0 | 0.0 | 0.0 | 0.0 | 0.0 | 0.0 | 0.0 | 0.0 | 0.0 | 0.0 | 0.0 | 0.0 | 0.0 | 0.0 | 0.0 |
| Заеми | 22.5 | 103.4 | 36.3 | 15.2 | 30.0 | 81.5 | 518.9 | 31.7 | 4.8 | 25.2 | 61.6 | 0.8 | 1.0 | 21.7 | 23.5 | 2.5 | 6.7 | 5.2 | 14.5 |
| Други задължения | 0.0 | 0.0 | 0.0 | 0.0 | 0.0 | 0.0 | 0.0 | 0.0 | 0.0 | 0.0 | 0.0 | 0.0 | 0.0 | 0.0 | 0.0 | 0.0 | 0.0 | 0.0 | 0.0 |
| <i>Дългосрочни</i> | 45.7 | 248.4 | 89.2 | 1293.7 | 480.7 | 1863.6 | 2461.5 | 105.1 | 60.4 | 78.9 | 244.4 | 147.9 | 30.6 | 64.9 | 243.4 | 15.5 | 27.0 | 124.8 | 167.2 |
| Облигации | 0.0 | 0.0 | 0.1 | 852.4 | 1.6 | 854.2 | 857.0 | 2.1 | 1.9 | 2.2 | 6.2 | 0.8 | 0.6 | 6.5 | 7.9 | 10.7 | 0.6 | 1.2 | 12.5 |
| Заеми | 45.7 | 248.4 | 89.0 | 441.3 | 479.1 | 1009.4 | 1604.6 | 102.9 | 58.5 | 76.7 | 238.2 | 147.0 | 30.1 | 58.3 | 235.5 | 4.8 | 26.3 | 123.6 | 154.7 |
| V. Препри инвестиции: вътрешнофирмени заеми | 161.9 | 507.5 | 142.3 | 177.0 | 220.4 | 539.6 | 2004.5 | 183.2 | 102.4 | 135.4 | 421.0 | 212.0 | 151.1 | 265.8 | 629.0 | 133.6 | 94.6 | 77.3 | 305.6 |
| БРУТЕН ВЪНШЕН ДЪЛГ (I+II+III+IV+V) | 246.3 | 976.1 | 306.1 | 1564.1 | 1375.0 | 3245.2 | 6734.1 | 388.2 | 223.6 | 443.4 | 1055.2 | 400.6 | 205.9 | 726.4 | 1332.9 | 1659.0 | 194.5 | 531.5 | 2385.0 |
| <i>Допълнителни показатели</i> | | | | | | | | | | | | | | | | | | | |
| Дългосрочен външен дълг ⁷ | 213.9 | 835.4 | 257.1 | 1528.8 | 1338.5 | 3124.4 | 5690.9 | 323.3 | 218.7 | 302.0 | 844.1 | 370.2 | 199.8 | 413.9 | 983.9 | 1656.5 | 184.8 | 275.6 | 2116.8 |
| Краткосрочен външен дълг | 32.4 | 140.7 | 49.1 | 35.3 | 36.4 | 120.8 | 1043.3 | 64.9 | 4.8 | 141.4 | 211.1 | 30.4 | 6.0 | 312.5 | 349.0 | 2.5 | 9.7 | 255.9 | 268.2 |
| Външен дълг на публичния сектор | 6.3 | 24.8 | 9.9 | 11.1 | 423.1 | 444.1 | 913.1 | 35.0 | 25.4 | 38.1 | 98.4 | 4.6 | 10.6 | 72.2 | 87.3 | 1502.4 | 61.5 | 53.5 | 1617.3 |
| Външен дълг на частния сектор | 240.0 | 951.4 | 296.3 | 1553.0 | 951.8 | 2801.1 | 5821.0 | 353.2 | 198.2 | 405.3 | 956.8 | 396.0 | 195.3 | 654.2 | 1245.6 | 156.6 | 133.1 | 478.0 | 767.7 |
| Революционни кредити ⁸ | 682.0 | 2135.7 | 790.7 | 786.3 | 920.0 | 2497.0 | 8227.4 | 645.7 | 512.4 | 397.1 | 1555.2 | 283.4 | 500.1 | 417.2 | 1200.7 | 16.8 | 448.3 | 520.4 | 985.4 |
| Търговски кредити | 0.0 | 0.0 | 0.0 | 0.0 | 0.0 | 0.0 | 193.4 | 0.0 | 0.0 | 0.0 | 0.0 | 0.0 | 0.0 | 0.0 | 0.0 | 0.0 | 0.0 | 0.0 | 0.0 |

¹ Фактически получени кредити и депозити. Предварителни данни. Данните са преизчислени в евро по средномесечния курс на съответните валути.

² Източник: *Регистър на държавия и държавногарантираните дългове на Министерството на финансите* – предварителни данни за септември 2014 г. към 16 октомври 2014 г. Не включва данни за задълженията на фирмите от публичния сектор, включително за държавногарантираните дългове.

³ Податата представява изменението на задълженията към нерезиденти в резултат на сделки с резиденти. Премияването на облигациите от резиденти към нерезиденти представлява нарастване на задълженията към нерезиденти и се отразява със знак плюс.

⁴ По данни от банките.

⁵ Не са включени депозити, свързани с условни задължения.

⁶ Включва получени кредити (без вътрешнофирмени кредити), декларирани в БНБ и за които тя е получила информация, както и държавногарантирани кредити (източник: *Регистър на държавия и държавногарантираните дългове на Министерството на финансите* – предварителни данни за септември 2014 г. към 16 октомври 2014 г.).

⁷ В съответствие с изискванията на *Ръководството по статистика на външния дълг, 2003 г. (EXTERNAL DEBT STATISTICS, Guide for Compilers and Users, IMF 2003)* г. 3.14 и 7.5 получените кредити по преки инвестиции се включват в дългосрочния външен дълг.

⁸ Данните не се включват в таблицата *получени нови кредити и депозити по институционални сектори*.

Източник: БНБ.

2.5. ОБСЛУЖВАНЕ НА БРУТНИЯ ВЪНШЕН ДЪЛГ¹

(млн. евро)

| Институционални сектори | Септември 2013 г. | | | III тримесечие 2013 г. | | | Октомври 2013 г. | | | Ноември 2013 г. | | |
|---|-------------------|-------------|--------------|------------------------|--------------|----------------|------------------|-------------|--------------|-----------------|-------------|--------------|
| | Главница | Лихва | Общо | Главница | Лихва | Общо | Главница | Лихва | Общо | Главница | Лихва | Общо |
| I. Държавно управление² | 34.6 | 6.8 | 41.4 | 55.4 | 48.6 | 104.0 | 22.9 | 1.6 | 24.5 | 27.6 | 0.6 | 28.1 |
| <i>Краткосрочни</i> | <i>0.0</i> | <i>0.0</i> | <i>0.0</i> | <i>0.0</i> | <i>0.0</i> | <i>0.0</i> | <i>0.0</i> | <i>0.0</i> | <i>0.0</i> | <i>0.0</i> | <i>0.0</i> | <i>0.0</i> |
| <i>Дългосрочни</i> | <i>34.6</i> | <i>6.8</i> | <i>41.4</i> | <i>55.4</i> | <i>48.6</i> | <i>104.0</i> | <i>22.9</i> | <i>1.6</i> | <i>24.5</i> | <i>27.6</i> | <i>0.6</i> | <i>28.1</i> |
| Облигации | 0.1 | 0.1 | 0.2 | 3.6 | 75.0 | 78.6 | 0.0 | 0.3 | 0.3 | 0.0 | 0.0 | 0.0 |
| Облигации, притежавани от резиденти ³ | 21.1 | 0.0 | 21.1 | 29.8 | -35.0 | -5.1 | 0.0 | 0.0 | 0.0 | 10.9 | 0.0 | 10.9 |
| Заеми | 13.4 | 6.7 | 20.1 | 21.9 | 8.5 | 30.5 | 22.9 | 1.3 | 24.2 | 16.6 | 0.6 | 17.2 |
| Прехвърляеми заеми, притежавани от резиденти | 0.0 | 0.0 | 0.0 | 0.0 | 0.0 | 0.0 | | | | 0.0 | 0.0 | 0.0 |
| II. Централна банка | 0.0 | 0.0 | 0.0 | 0.0 | 0.0 | 0.0 | 0.0 | 0.0 | 0.0 | 0.0 | 0.0 | 0.0 |
| III. Банки⁴ | 66.2 | 3.6 | 69.8 | 334.5 | 12.8 | 347.3 | 274.8 | 2.0 | 276.8 | 62.9 | 1.2 | 64.0 |
| <i>Краткосрочни</i> | <i>30.9</i> | <i>0.0</i> | <i>30.9</i> | <i>187.9</i> | <i>3.4</i> | <i>191.3</i> | <i>136.1</i> | <i>0.0</i> | <i>136.1</i> | <i>10.3</i> | <i>0.0</i> | <i>10.3</i> |
| Заеми | 12.5 | 0.0 | 12.5 | 16.0 | 3.4 | 19.4 | 0.0 | 0.0 | 0.0 | 1.5 | 0.0 | 1.5 |
| Депозити | 18.3 | 0.0 | 18.3 | 152.9 | 0.0 | 152.9 | 52.7 | 0.0 | 52.7 | 8.8 | 0.0 | 8.8 |
| Други задължения | 0.0 | 0.0 | 0.0 | 19.0 | 0.0 | 19.0 | 83.5 | 0.0 | 83.5 | 0.0 | 0.0 | 0.0 |
| <i>Дългосрочни</i> | <i>35.4</i> | <i>3.6</i> | <i>38.9</i> | <i>146.6</i> | <i>9.3</i> | <i>156.0</i> | <i>138.7</i> | <i>2.0</i> | <i>140.7</i> | <i>52.6</i> | <i>1.2</i> | <i>53.7</i> |
| Облигации | 0.0 | 0.0 | 0.0 | 0.0 | 0.0 | 0.0 | 0.0 | 0.0 | 0.0 | 0.0 | 0.0 | 0.0 |
| Заеми | 35.4 | 3.6 | 38.9 | 146.6 | 9.3 | 156.0 | 138.7 | 2.0 | 140.7 | 52.6 | 1.2 | 53.7 |
| IV. Други сектори⁵ | 109.6 | 23.4 | 133.1 | 425.2 | 51.4 | 476.6 | 110.9 | 7.6 | 118.5 | 259.1 | 9.8 | 269.0 |
| <i>Краткосрочни</i> | <i>14.8</i> | <i>0.7</i> | <i>15.5</i> | <i>76.7</i> | <i>7.1</i> | <i>83.8</i> | <i>36.9</i> | <i>1.5</i> | <i>38.4</i> | <i>208.6</i> | <i>0.8</i> | <i>209.4</i> |
| Инструменти на паричния пазар | 0.0 | 0.0 | 0.0 | 0.0 | 0.0 | 0.0 | 0.0 | 0.0 | 0.0 | 0.0 | 0.0 | 0.0 |
| Заеми | 14.8 | 0.7 | 15.5 | 76.7 | 7.1 | 83.8 | 36.9 | 1.5 | 38.4 | 208.6 | 0.8 | 209.4 |
| Други задължения | 0.0 | 0.0 | 0.0 | 0.0 | 0.0 | 0.0 | 0.0 | 0.0 | 0.0 | 0.0 | 0.0 | 0.0 |
| <i>Дългосрочни</i> | <i>94.8</i> | <i>22.8</i> | <i>117.6</i> | <i>348.5</i> | <i>44.3</i> | <i>392.8</i> | <i>74.0</i> | <i>6.1</i> | <i>80.1</i> | <i>50.5</i> | <i>9.1</i> | <i>59.6</i> |
| Облигации | 0.8 | 0.0 | 0.8 | 3.3 | 0.0 | 3.3 | 0.0 | 0.0 | 0.0 | 0.0 | 0.0 | 0.0 |
| Заеми | 94.1 | 22.8 | 116.9 | 345.2 | 44.3 | 389.6 | 74.0 | 6.1 | 80.1 | 50.5 | 9.1 | 59.6 |
| V. Преки инвестиции: вътрешнофирмени заеми | 150.4 | 12.6 | 163.1 | 426.3 | 36.3 | 462.6 | 303.3 | 6.0 | 309.3 | 104.4 | 7.8 | 112.2 |
| БРУТЕН ВЪНШЕН ДЪЛГ (I+II+III+IV+V) | 360.9 | 46.5 | 407.3 | 1,241.4 | 149.1 | 1,390.5 | 712.0 | 17.1 | 729.1 | 454.0 | 19.4 | 473.4 |
| Допълнителни показатели | | | | | | | | | | | | |
| Дългосрочен външен дълг ⁶ | 315.2 | 45.8 | 361.0 | 976.9 | 138.6 | 1,115.4 | 539.0 | 15.6 | 554.6 | 235.1 | 18.6 | 253.7 |
| Краткосрочен външен дълг | 45.7 | 0.7 | 46.3 | 264.5 | 10.5 | 275.1 | 173.0 | 1.5 | 174.5 | 218.9 | 0.8 | 219.7 |
| Външен дълг на публичния сектор | 53.4 | 9.5 | 63.0 | 85.1 | 53.1 | 138.2 | 32.8 | 2.2 | 35.0 | 231.6 | 2.0 | 233.6 |
| Външен дълг на частния сектор | 307.4 | 36.9 | 344.4 | 1,156.3 | 96.0 | 1,252.3 | 679.2 | 14.9 | 694.1 | 222.4 | 17.4 | 239.8 |
| Револвиращи кредити ⁷ | 693.2 | 4.4 | 697.6 | 2,050.0 | 15.3 | 2,065.3 | 701.8 | 3.6 | 705.3 | 1,063.7 | 12.0 | 1,075.7 |
| Търговски кредити ⁷ | 33.8 | 0.0 | 33.8 | 100.8 | 0.0 | 100.8 | 56.0 | 0.0 | 56.0 | 56.3 | 0.0 | 56.3 |

(продължава)

2.5. ОБСЛУЖВАНЕ НА БРУТНИЯ ВЪНШЕН ДЪЛГ¹

(продължение)

(млн. евро)

| Институционални сектори | Декември 2013 г. | | | IV тримесечие 2013 г. | | | Общо 2013 г. | | | Януари 2014 г. | | |
|---|------------------|-------------|----------------|-----------------------|--------------|----------------|----------------|--------------|----------------|----------------|-------------|--------------|
| | Главница | Лихва | Общо | Главница | Лихва | Общо | Главница | Лихва | Общо | Главница | Лихва | Общо |
| I. Държавно управление ² | 211.8 | 7.7 | 219.5 | 262.3 | 9.8 | 272.1 | 833.6 | 127.5 | 961.0 | 4.4 | 15.2 | 19.6 |
| <i>Краткосрочни</i> | <i>0.0</i> | <i>0.0</i> | <i>0.0</i> | <i>0.0</i> | <i>0.0</i> | <i>0.0</i> | <i>0.0</i> | <i>0.0</i> | <i>0.0</i> | <i>0.0</i> | <i>0.0</i> | <i>0.0</i> |
| <i>Дългосрочни</i> | <i>211.8</i> | <i>7.7</i> | <i>219.5</i> | <i>262.3</i> | <i>9.8</i> | <i>272.1</i> | <i>833.6</i> | <i>127.5</i> | <i>961.0</i> | <i>4.4</i> | <i>15.2</i> | <i>19.6</i> |
| Облигации | 1.0 | 0.0 | 1.0 | 1.0 | 0.3 | 1.3 | 795.7 | 198.9 | 994.5 | 0.0 | 33.2 | 33.2 |
| Облигации, притежавани от резиденти ³ | 0.0 | 0.0 | 0.0 | 10.9 | 0.0 | 10.9 | -315.1 | -116.5 | -431.6 | 2.9 | -18.3 | -15.4 |
| Заеми | 29.3 | 7.7 | 37.0 | 68.9 | 9.5 | 78.4 | 171.5 | 45.1 | 216.6 | 1.5 | 0.3 | 1.8 |
| Прехвърляеми заеми, притежавани от резиденти | 181.5 | 0.0 | 181.5 | 181.5 | 0.0 | 181.5 | 181.5 | 0.0 | 181.5 | 0.0 | 0.0 | 0.0 |
| II. Централна банка | 0.0 | 0.0 | 0.0 | 0.0 | 0.0 | 0.0 | 0.0 | 0.0 | 0.0 | 0.0 | 0.0 | 0.0 |
| III. Банки ⁴ | 219.7 | 4.7 | 224.4 | 557.4 | 7.8 | 565.2 | 1,770.0 | 44.5 | 1,814.5 | 181.2 | 3.6 | 184.7 |
| <i>Краткосрочни</i> | <i>52.1</i> | <i>0.0</i> | <i>52.1</i> | <i>198.5</i> | <i>0.0</i> | <i>198.6</i> | <i>1,076.5</i> | <i>3.5</i> | <i>1,080.0</i> | <i>177.1</i> | <i>0.0</i> | <i>177.2</i> |
| Заеми | 3.8 | 0.0 | 3.8 | 5.3 | 0.0 | 5.3 | 70.5 | 3.5 | 74.0 | 7.5 | 0.0 | 7.5 |
| Депозити | 31.2 | 0.0 | 31.2 | 92.7 | 0.0 | 92.7 | 876.4 | 0.0 | 876.4 | 168.9 | 0.0 | 168.9 |
| Други задължения | 17.1 | 0.0 | 17.1 | 100.6 | 0.0 | 100.6 | 129.6 | 0.0 | 129.6 | 0.7 | 0.0 | 0.7 |
| <i>Дългосрочни</i> | <i>167.6</i> | <i>4.7</i> | <i>172.3</i> | <i>358.9</i> | <i>7.8</i> | <i>366.7</i> | <i>693.5</i> | <i>41.0</i> | <i>734.5</i> | <i>4.0</i> | <i>3.5</i> | <i>7.5</i> |
| Облигации | 0.0 | 0.0 | 0.0 | 0.0 | 0.0 | 0.0 | 7.3 | 0.0 | 7.3 | 0.0 | 0.0 | 0.0 |
| Заеми | 167.6 | 4.7 | 172.3 | 358.9 | 7.8 | 366.7 | 686.1 | 41.0 | 727.1 | 4.0 | 3.5 | 7.5 |
| IV. Други сектори ⁵ | 296.2 | 17.2 | 313.4 | 666.2 | 34.6 | 700.9 | 1,727.4 | 182.0 | 1,909.4 | 73.7 | 11.7 | 85.4 |
| <i>Краткосрочни</i> | <i>64.5</i> | <i>0.7</i> | <i>65.2</i> | <i>310.0</i> | <i>3.0</i> | <i>313.0</i> | <i>495.2</i> | <i>24.4</i> | <i>519.6</i> | <i>28.1</i> | <i>0.1</i> | <i>28.2</i> |
| Инструменти на паричния пазар | 0.0 | 0.0 | 0.0 | 0.0 | 0.0 | 0.0 | 0.0 | 0.0 | 0.0 | 0.0 | 0.0 | 0.0 |
| Заеми | 64.5 | 0.7 | 65.2 | 310.0 | 3.0 | 313.0 | 495.2 | 24.4 | 519.6 | 28.1 | 0.1 | 28.2 |
| Други задължения | 0.0 | 0.0 | 0.0 | 0.0 | 0.0 | 0.0 | 0.0 | 0.0 | 0.0 | 0.0 | 0.0 | 0.0 |
| <i>Дългосрочни</i> | <i>231.6</i> | <i>16.5</i> | <i>248.1</i> | <i>356.2</i> | <i>31.7</i> | <i>387.9</i> | <i>1,232.2</i> | <i>157.5</i> | <i>1,389.8</i> | <i>45.6</i> | <i>11.6</i> | <i>57.2</i> |
| Облигации | 0.0 | 0.0 | 0.0 | 0.0 | 0.0 | 0.0 | 4.9 | 0.0 | 4.9 | 0.0 | 0.0 | 0.0 |
| Заеми | 231.6 | 16.5 | 248.1 | 356.2 | 31.7 | 387.9 | 1,227.3 | 157.5 | 1,384.8 | 45.6 | 11.6 | 57.2 |
| V. Преки инвестиции: вътрешнофирмени заеми | 591.1 | 43.1 | 634.2 | 998.9 | 56.9 | 1,055.7 | 2,176.2 | 181.8 | 2,358.0 | 185.0 | 2.6 | 187.6 |
| БРУТЕН ВЪНШЕН ДЪЛГ (I+II+III+IV+V) | 1,318.8 | 72.6 | 1,391.4 | 2,484.8 | 109.1 | 2,593.9 | 6,507.2 | 535.8 | 7,042.9 | 444.3 | 33.1 | 477.4 |
| Допълнителни показатели | | | | | | | | | | | | |
| Дългосрочен външен дълг ⁶ | 1,202.2 | 71.9 | 1,274.1 | 1,976.2 | 106.1 | 2,082.3 | 4,935.5 | 507.8 | 5,443.3 | 239.0 | 33.0 | 272.0 |
| Краткосрочен външен дълг | 116.6 | 0.7 | 117.3 | 508.6 | 3.0 | 511.6 | 1,571.7 | 27.9 | 1,599.6 | 205.3 | 0.1 | 205.4 |
| Външен дълг на публичния сектор | 227.0 | 9.7 | 236.6 | 491.4 | 13.9 | 505.2 | 1,345.3 | 149.5 | 1,494.8 | 8.1 | 15.3 | 23.4 |
| Външен дълг на частния сектор | 1,091.8 | 63.0 | 1,154.8 | 1,993.4 | 95.3 | 2,088.7 | 5,161.8 | 386.2 | 5,548.1 | 436.2 | 17.7 | 454.0 |
| Револвиращи кредити ⁷ | 1,039.5 | 7.6 | 1,047.1 | 2,805.0 | 23.2 | 2,828.2 | 8,440.9 | 76.0 | 8,516.9 | 534.0 | 2.7 | 536.7 |
| Търговски кредити ⁷ | 55.8 | 0.0 | 55.8 | 168.1 | 0.0 | 168.1 | 269.0 | 0.0 | 269.0 | 54.2 | 0.0 | 54.2 |

(продължава)

2.5. ОБСЛУЖВАНЕ НА БРУТНИЯ ВЪНШЕН ДЪЛГ¹

(продължение)

(млн. евро)

| Институционални сектори | Февруари 2014 г. | | | Март 2014 г. | | | I тримесечие 2014 г. | | | Април 2014 г. | | |
|---|------------------|-------------|--------------|--------------|-------------|--------------|----------------------|-------------|----------------|---------------|-------------|--------------|
| | Главница | Лихва | Общо | Главница | Лихва | Общо | Главница | Лихва | Общо | Главница | Лихва | Общо |
| I. Държавно управление² | 17.0 | 1.4 | 18.4 | 24.6 | 7.2 | 31.8 | 46.0 | 23.8 | 69.8 | 21.2 | 2.3 | 23.5 |
| <i>Краткосрочни</i> | <i>0.0</i> | <i>0.0</i> | <i>0.0</i> | <i>0.0</i> | <i>0.0</i> | <i>0.0</i> | <i>0.0</i> | <i>0.0</i> | <i>0.0</i> | <i>0.0</i> | <i>0.0</i> | <i>0.0</i> |
| <i>Дългосрочни</i> | <i>17.0</i> | <i>1.4</i> | <i>18.4</i> | <i>24.6</i> | <i>7.2</i> | <i>31.8</i> | <i>46.0</i> | <i>23.8</i> | <i>69.8</i> | <i>21.2</i> | <i>2.3</i> | <i>23.5</i> |
| Облигации | 5.4 | 0.2 | 5.6 | 0.7 | 0.1 | 0.8 | 6.1 | 33.5 | 39.6 | 0.0 | 0.6 | 0.6 |
| Облигации, притежавани от резиденти ³ | 6.7 | 0.0 | 6.7 | 0.6 | 0.0 | 0.6 | 10.1 | -18.3 | -8.2 | 8.6 | 0.0 | 8.6 |
| Заеми | 4.9 | 1.2 | 6.1 | 23.3 | 7.1 | 30.4 | 29.8 | 8.6 | 38.4 | 12.6 | 1.7 | 14.3 |
| Прехвърляеми заеми, притежавани от резиденти | 0.0 | 0.0 | 0.0 | 0.0 | 0.0 | 0.0 | 0.0 | 0.0 | 0.0 | 0.0 | 0.0 | 0.0 |
| II. Централна банка | 0.0 | 0.0 | 0.0 | 0.0 | 0.0 | 0.0 | 0.0 | 0.0 | 0.0 | 0.0 | 0.0 | 0.0 |
| III. Банки⁴ | 26.9 | 2.7 | 29.6 | 44.9 | 6.0 | 50.8 | 252.9 | 12.2 | 265.2 | 190.2 | 1.4 | 191.6 |
| <i>Краткосрочни</i> | <i>14.8</i> | <i>0.0</i> | <i>14.8</i> | <i>24.6</i> | <i>0.0</i> | <i>24.7</i> | <i>216.5</i> | <i>0.1</i> | <i>216.6</i> | <i>174.7</i> | <i>1.3</i> | <i>176.0</i> |
| Заеми | 3.0 | 0.0 | 3.0 | 24.6 | 0.0 | 24.7 | 35.2 | 0.1 | 35.2 | 74.7 | 1.3 | 76.1 |
| Депозити | 2.9 | 0.0 | 2.9 | 0.0 | 0.0 | 0.0 | 171.8 | 0.0 | 171.8 | 99.5 | 0.0 | 99.5 |
| Други задължения | 8.9 | 0.0 | 8.9 | 0.0 | 0.0 | 0.0 | 9.6 | 0.0 | 9.6 | 0.5 | 0.0 | 0.5 |
| <i>Дългосрочни</i> | <i>12.2</i> | <i>2.7</i> | <i>14.9</i> | <i>20.2</i> | <i>5.9</i> | <i>26.2</i> | <i>36.4</i> | <i>12.2</i> | <i>48.6</i> | <i>15.5</i> | <i>0.1</i> | <i>15.6</i> |
| Облигации | 0.0 | 0.0 | 0.0 | 0.0 | 0.0 | 0.0 | 0.0 | 0.0 | 0.0 | 0.0 | 0.0 | 0.0 |
| Заеми | 12.2 | 2.7 | 14.9 | 20.2 | 5.9 | 26.2 | 36.4 | 12.2 | 48.6 | 15.5 | 0.1 | 15.6 |
| IV. Други сектори⁵ | 48.9 | 5.3 | 54.2 | 115.8 | 14.4 | 130.2 | 238.4 | 31.4 | 269.8 | 68.3 | 1.1 | 69.5 |
| <i>Краткосрочни</i> | <i>26.8</i> | <i>2.4</i> | <i>29.1</i> | <i>60.0</i> | <i>7.5</i> | <i>67.5</i> | <i>114.9</i> | <i>9.9</i> | <i>124.8</i> | <i>0.1</i> | <i>0.0</i> | <i>0.1</i> |
| Инструменти на паричния пазар | 0.0 | 0.0 | 0.0 | 0.0 | 0.0 | 0.0 | 0.0 | 0.0 | 0.0 | 0.0 | 0.0 | 0.0 |
| Заеми | 26.8 | 2.4 | 29.1 | 60.0 | 7.5 | 67.5 | 114.9 | 9.9 | 124.8 | 0.1 | 0.0 | 0.1 |
| Други задължения | 0.0 | 0.0 | 0.0 | 0.0 | 0.0 | 0.0 | 0.0 | 0.0 | 0.0 | 0.0 | 0.0 | 0.0 |
| <i>Дългосрочни</i> | <i>22.1</i> | <i>2.9</i> | <i>25.0</i> | <i>55.8</i> | <i>7.0</i> | <i>62.7</i> | <i>123.5</i> | <i>21.5</i> | <i>145.0</i> | <i>68.2</i> | <i>1.1</i> | <i>69.3</i> |
| Облигации | 0.0 | 0.0 | 0.0 | 0.0 | 0.0 | 0.0 | 0.0 | 0.0 | 0.0 | 0.0 | 0.0 | 0.0 |
| Заеми | 22.1 | 2.9 | 25.0 | 55.8 | 7.0 | 62.7 | 123.5 | 21.5 | 145.0 | 68.2 | 1.1 | 69.3 |
| V. Преки инвестиции: вътрешнофирмени заеми | 108.7 | 4.7 | 113.3 | 93.7 | 17.5 | 111.2 | 387.4 | 24.7 | 412.2 | 63.8 | 7.4 | 71.2 |
| БРУТЕН ВЪНШЕН ДЪЛГ (I+II+III+IV+V) | 201.5 | 14.0 | 215.5 | 279.0 | 45.0 | 324.0 | 924.8 | 92.2 | 1,017.0 | 343.6 | 12.3 | 355.9 |
| Допълнителни показатели | | | | | | | | | | | | |
| Дългосрочен външен дълг ⁶ | 160.0 | 11.7 | 171.7 | 194.3 | 37.6 | 231.9 | 593.3 | 82.2 | 675.5 | 168.8 | 10.9 | 179.7 |
| Краткосрочен външен дълг | 41.5 | 2.4 | 43.9 | 84.6 | 7.5 | 92.1 | 331.5 | 10.0 | 341.4 | 174.8 | 1.3 | 176.1 |
| Външен дълг на публичния сектор | 20.5 | 1.5 | 22.0 | 42.1 | 8.9 | 51.0 | 70.7 | 25.8 | 96.5 | 29.1 | 2.5 | 31.6 |
| Външен дълг на частния сектор | 181.0 | 12.5 | 193.5 | 236.9 | 36.1 | 273.0 | 854.1 | 66.4 | 920.5 | 314.4 | 9.8 | 324.3 |
| Револвиращи кредити ⁷ | 491.4 | 1.9 | 493.3 | 430.9 | 318.2 | 749.1 | 1,456.4 | 322.8 | 1,779.2 | 318.2 | 415.2 | 733.5 |
| Търговски кредити ⁷ | 54.2 | 0.0 | 54.2 | 54.3 | 0.0 | 54.3 | 162.7 | 0.0 | 162.7 | 0.0 | 0.0 | 0.0 |

(продължава)

2.5. ОБСЛУЖВАНЕ НА БРУТНИЯ ВЪНШЕН ДЪЛГ¹

(продължение)

(млн. евро)

| Институционални сектори | Май 2014 г. | | | Юни 2014 г. | | | II тримесечие 2014 г. | | | Юли 2014 г. | | |
|---|--------------|-------------|--------------|--------------|-------------|--------------|-----------------------|-------------|----------------|--------------|-------------|--------------|
| | Главница | Лихва | Общо | Главница | Лихва | Общо | Главница | Лихва | Общо | Главница | Лихва | Общо |
| I. Държавно управление² | 70.4 | 9.5 | 79.9 | 32.5 | 7.1 | 39.6 | 124.1 | 18.9 | 143.1 | 236.9 | 38.6 | 275.5 |
| <i>Краткосрочни</i> | <i>0.0</i> | <i>0.0</i> | <i>0.0</i> | <i>0.0</i> | <i>0.0</i> | <i>0.0</i> | <i>0.0</i> | <i>0.0</i> | <i>0.0</i> | <i>0.0</i> | <i>0.0</i> | <i>0.0</i> |
| <i>Дългосрочни</i> | <i>70.4</i> | <i>9.5</i> | <i>79.9</i> | <i>32.5</i> | <i>7.1</i> | <i>39.6</i> | <i>124.1</i> | <i>18.9</i> | <i>143.1</i> | <i>236.9</i> | <i>38.6</i> | <i>275.5</i> |
| Облигации | 0.0 | 0.0 | 0.0 | 1.0 | 0.0 | 1.0 | 1.0 | 0.6 | 1.6 | 0.0 | 73.9 | 73.9 |
| Облигации, притежавани от резиденти ³ | 58.2 | 0.0 | 58.2 | 0.0 | 0.0 | 0.0 | 66.8 | 0.0 | 66.8 | 236.7 | -35.4 | 201.3 |
| Заеми | 12.2 | 9.5 | 21.8 | 31.5 | 7.1 | 38.6 | 56.3 | 18.3 | 74.7 | 0.2 | 0.0 | 0.2 |
| Прехвърляеми заеми, притежавани от резиденти | 0.0 | 0.0 | 0.0 | 0.0 | 0.0 | 0.0 | 0.0 | 0.0 | 0.0 | 0.0 | 0.0 | 0.0 |
| II. Централна банка | 0.0 | 0.0 | 0.0 | 0.0 | 0.0 | 0.0 | 0.0 | 0.0 | 0.0 | 0.0 | 0.0 | 0.0 |
| III. Банки⁴ | 65.0 | 1.2 | 66.2 | 188.5 | 2.7 | 191.2 | 443.6 | 5.4 | 449.0 | 232.8 | 5.1 | 237.9 |
| <i>Краткосрочни</i> | <i>54.7</i> | <i>1.1</i> | <i>55.8</i> | <i>26.8</i> | <i>0.2</i> | <i>27.0</i> | <i>256.2</i> | <i>2.6</i> | <i>258.8</i> | <i>232.5</i> | <i>0.0</i> | <i>232.5</i> |
| Заеми | 34.7 | 1.1 | 35.8 | 26.8 | 0.2 | 27.0 | 136.2 | 2.6 | 138.9 | 13.9 | 0.0 | 13.9 |
| Депозити | 6.5 | 0.0 | 6.5 | 0.0 | 0.0 | 0.0 | 105.9 | 0.0 | 105.9 | 160.5 | 0.0 | 160.5 |
| Други задължения | 13.5 | 0.0 | 13.5 | 0.0 | 0.0 | 0.0 | 14.0 | 0.0 | 14.0 | 58.0 | 0.0 | 58.0 |
| <i>Дългосрочни</i> | <i>10.2</i> | <i>0.2</i> | <i>10.4</i> | <i>161.7</i> | <i>2.5</i> | <i>164.2</i> | <i>187.4</i> | <i>2.8</i> | <i>190.2</i> | <i>0.3</i> | <i>5.1</i> | <i>5.4</i> |
| Облигации | 0.0 | 0.0 | 0.0 | 0.0 | 0.0 | 0.0 | 0.0 | 0.0 | 0.0 | 0.0 | 0.0 | 0.0 |
| Заеми | 10.2 | 0.2 | 10.4 | 161.7 | 2.5 | 164.2 | 187.4 | 2.8 | 190.2 | 0.3 | 5.1 | 5.4 |
| IV. Други сектори⁵ | 48.9 | 8.7 | 57.6 | 160.4 | 2.9 | 163.3 | 277.7 | 12.7 | 290.4 | 8.5 | 0.1 | 8.6 |
| <i>Краткосрочни</i> | <i>2.7</i> | <i>0.0</i> | <i>2.7</i> | <i>66.9</i> | <i>0.0</i> | <i>66.9</i> | <i>69.7</i> | <i>0.0</i> | <i>69.7</i> | <i>1.9</i> | <i>0.0</i> | <i>1.9</i> |
| Инструменти на паричния пазар | 0.0 | 0.0 | 0.0 | 0.0 | 0.0 | 0.0 | 0.0 | 0.0 | 0.0 | 0.0 | 0.0 | 0.0 |
| Заеми | 2.7 | 0.0 | 2.7 | 66.9 | 0.0 | 66.9 | 69.7 | 0.0 | 69.7 | 1.9 | 0.0 | 1.9 |
| Други задължения | 0.0 | 0.0 | 0.0 | 0.0 | 0.0 | 0.0 | 0.0 | 0.0 | 0.0 | 0.0 | 0.0 | 0.0 |
| <i>Дългосрочни</i> | <i>46.3</i> | <i>8.7</i> | <i>55.0</i> | <i>93.5</i> | <i>2.9</i> | <i>96.4</i> | <i>208.0</i> | <i>12.7</i> | <i>220.7</i> | <i>6.6</i> | <i>0.1</i> | <i>6.7</i> |
| Облигации | 0.0 | 0.0 | 0.0 | 0.0 | 0.0 | 0.0 | 0.0 | 0.0 | 0.0 | 0.0 | 0.0 | 0.0 |
| Заеми | 46.3 | 8.7 | 55.0 | 93.5 | 2.9 | 96.4 | 208.0 | 12.7 | 220.7 | 6.6 | 0.1 | 6.7 |
| V. Преки инвестиции: вътрешнофирмени заеми | 48.5 | 0.8 | 49.3 | 152.1 | 4.1 | 156.2 | 264.4 | 12.3 | 276.7 | 2.5 | 0.0 | 2.5 |
| БРУТЕН ВЪНШЕН ДЪЛГ (I+II+III+IV+V) | 232.8 | 20.3 | 253.1 | 533.5 | 16.8 | 550.3 | 1,109.9 | 49.4 | 1,159.3 | 480.7 | 43.8 | 524.4 |
| Допълнителни показатели | | | | | | | | | | | | |
| Дългосрочен външен дълг ⁶ | 175.4 | 19.2 | 194.6 | 439.8 | 16.6 | 456.4 | 784.0 | 46.7 | 830.7 | 246.3 | 43.8 | 290.0 |
| Краткосрочен външен дълг | 57.4 | 1.1 | 58.5 | 93.7 | 0.2 | 93.9 | 325.9 | 2.7 | 328.6 | 234.4 | 0.0 | 234.4 |
| Външен дълг на публичния сектор | 79.0 | 11.9 | 90.9 | 43.6 | 7.7 | 51.3 | 151.7 | 22.0 | 173.8 | 239.4 | 38.6 | 278.0 |
| Външен дълг на частния сектор | 153.9 | 8.4 | 162.3 | 489.9 | 9.1 | 499.0 | 958.2 | 27.3 | 985.5 | 241.3 | 5.1 | 246.4 |
| Револвиращи кредити ⁷ | 415.2 | 0.9 | 416.1 | 507.7 | 1.1 | 508.8 | 1,241.1 | 417.2 | 1,658.3 | 0.0 | 2.0 | 2.0 |
| Търговски кредити ⁷ | 0.0 | 0.0 | 0.0 | 0.0 | 0.0 | 0.0 | 0.0 | 0.0 | 0.0 | 0.0 | 0.0 | 0.0 |

(продължава)

2.5. ОБСЛУЖВАНЕ НА БРУТНИЯ ВЪНШЕН ДЪЛГ¹

(продължение)

(млн. евро)

| Институционални сектори | Август 2014 г. | | | Септември 2014 г. | | | III тримесечие 2014 г. | | |
|---|----------------|-------------|--------------|-------------------|-------------|--------------|------------------------|-------------|----------------|
| | Главница | Лихва | Общо | Главница | Лихва | Общо | Главница | Лихва | Общо |
| I. Държавно управление² | 5.8 | 1.2 | 7.0 | 24.0 | 6.8 | 30.8 | 266.7 | 46.6 | 313.3 |
| <i>Краткосрочни</i> | <i>0.0</i> | <i>0.0</i> | <i>0.0</i> | <i>0.0</i> | <i>0.0</i> | <i>0.0</i> | <i>0.0</i> | <i>0.0</i> | <i>0.0</i> |
| <i>Дългосрочни</i> | <i>5.8</i> | <i>1.2</i> | <i>7.0</i> | <i>24.0</i> | <i>6.8</i> | <i>30.8</i> | <i>266.7</i> | <i>46.6</i> | <i>313.3</i> |
| Облигации | 0.0 | 0.1 | 0.1 | 0.0 | 0.3 | 0.3 | 0.0 | 74.3 | 74.3 |
| Облигации, притежавани от резиденти ³ | 0.0 | 0.0 | 0.0 | 1.9 | 0.0 | 1.9 | 238.6 | -35.4 | 203.2 |
| Заеми | 5.8 | 1.1 | 7.0 | 22.1 | 6.5 | 28.6 | 28.2 | 7.7 | 35.8 |
| Прехвърляеми заеми, притежавани от резиденти | 0.0 | 0.0 | 0.0 | 0.0 | 0.0 | 0.0 | 0.0 | 0.0 | 0.0 |
| II. Централна банка | 0.0 | 0.0 | 0.0 | 0.0 | 0.0 | 0.0 | 0.0 | 0.0 | 0.0 |
| III. Банки⁴ | 77.8 | 5.1 | 82.9 | 105.8 | 1.5 | 107.3 | 416.4 | 11.7 | 428.1 |
| <i>Краткосрочни</i> | <i>26.8</i> | <i>3.6</i> | <i>30.4</i> | <i>99.6</i> | <i>0.0</i> | <i>99.6</i> | <i>358.9</i> | <i>3.6</i> | <i>362.5</i> |
| Заеми | 0.0 | 0.0 | 0.0 | 0.0 | 0.0 | 0.0 | 13.9 | 0.0 | 13.9 |
| Депозити | 26.8 | 0.0 | 26.8 | 0.0 | 0.0 | 0.0 | 187.3 | 0.0 | 187.3 |
| Други задължения | 0.0 | 0.0 | 0.0 | 0.0 | 0.0 | 0.0 | 58.0 | 0.0 | 58.0 |
| <i>Дългосрочни</i> | <i>51.0</i> | <i>1.5</i> | <i>52.5</i> | <i>6.2</i> | <i>1.5</i> | <i>7.6</i> | <i>57.4</i> | <i>8.1</i> | <i>65.6</i> |
| Облигации | 0.0 | 0.0 | 0.0 | 0.0 | 0.0 | 0.0 | 0.0 | 0.0 | 0.0 |
| Заеми | 51.0 | 1.5 | 52.5 | 6.2 | 1.5 | 7.6 | 57.4 | 8.1 | 65.6 |
| IV. Други сектори⁵ | 71.9 | 11.8 | 83.8 | 75.2 | 3.8 | 79.0 | 155.6 | 15.7 | 171.3 |
| <i>Краткосрочни</i> | <i>27.5</i> | <i>6.6</i> | <i>34.1</i> | <i>3.3</i> | <i>0.0</i> | <i>3.3</i> | <i>32.7</i> | <i>6.6</i> | <i>39.3</i> |
| Инструменти на паричния пазар | 0.0 | 0.0 | 0.0 | 0.0 | 0.0 | 0.0 | 0.0 | 0.0 | 0.0 |
| Заеми | 27.5 | 6.6 | 34.1 | 3.3 | 0.0 | 3.3 | 32.7 | 6.6 | 39.3 |
| Други задължения | 0.0 | 0.0 | 0.0 | 0.0 | 0.0 | 0.0 | 0.0 | 0.0 | 0.0 |
| <i>Дългосрочни</i> | <i>44.4</i> | <i>5.2</i> | <i>49.7</i> | <i>71.9</i> | <i>3.8</i> | <i>75.7</i> | <i>122.9</i> | <i>9.1</i> | <i>132.0</i> |
| Облигации | 0.0 | 0.0 | 0.0 | 0.0 | 0.0 | 0.0 | 0.0 | 0.0 | 0.0 |
| Заеми | 44.4 | 5.2 | 49.7 | 71.9 | 3.8 | 75.7 | 122.9 | 9.1 | 132.0 |
| V. Преки инвестиции: вътрешнофирмени заеми | 77.2 | 1.8 | 79.0 | 69.7 | 4.3 | 74.0 | 149.4 | 6.1 | 155.5 |
| БРУТЕН ВЪНШЕН ДЪЛГ (I+II+III+IV+V) | 232.8 | 20.0 | 252.7 | 274.7 | 16.4 | 291.1 | 988.2 | 80.1 | 1,068.2 |
| Допълнителни показатели | | | | | | | | | |
| Дългосрочен външен дълг ⁶ | 178.5 | 9.7 | 188.2 | 171.8 | 16.3 | 188.2 | 596.6 | 69.8 | 666.4 |
| Краткосрочен външен дълг | 54.3 | 10.2 | 64.5 | 102.9 | 0.0 | 102.9 | 391.6 | 10.3 | 401.8 |
| Външен дълг на публичния сектор | 19.6 | 1.3 | 20.9 | 42.5 | 8.4 | 50.8 | 301.5 | 48.3 | 349.8 |
| Външен дълг на частния сектор | 213.2 | 18.6 | 231.8 | 232.2 | 8.0 | 240.3 | 686.7 | 31.8 | 718.5 |
| Револвиращи кредити ⁷ | 413.1 | 1.4 | 414.4 | 779.4 | 2.1 | 781.6 | 1,192.5 | 5.5 | 1,198.0 |
| Търговски кредити ⁷ | 0.0 | 0.0 | 0.0 | 0.0 | 0.0 | 0.0 | 0.0 | 0.0 | 0.0 |

¹ Фактически плащания. Предварителни данни. Данните са преизчислени в евро по средномесечния курс на съответните валути.² Източник: Регистър на държавния и държавногарантирания дълг на Министерството на финансите – предварителни данни за септември 2014 г. към 16 октомври 2014 г. Не включва данни за плащанията на фирмите от публичния сектор и за държавногарантирания дълг.³ Поради прилагане на резидентния принцип плащанията по външния дълг се намаляват с плащанията по ценните книжа, притежавани от резиденти, и се увеличават с размера на преминалите от нерезиденти към резиденти ценни книжа (емитирани от резиденти на международните финансови пазари).⁴ По данни от банките. Не са включени депозитите, свързани с условни задължения.⁵ Включва извършени плащания на главници и лихви по кредити (без вътрешнофирмени кредити), декларирани в БНБ и за които тя е получила информацията, и плащанията по държавногарантирания дълг.⁶ В съответствие с изискванията на Ръководството по статистика на външния дълг, 2003 г. (EXTERNAL DEBT STATISTICS, Guide for Compilers and Users, IMF 2003) т. 3.14 и 7.5 плащанията по преки инвестиции се включват в обслужването на дългосрочния външен дълг.⁷ Данните не се включват в таблицата обслужване на brutния външен дълг.

Източник: БНБ.

2.6. ИНДИКАТОРИ НА ВЪНШНИЯ ДЪЛГ*

(%)

| | 2013 г. | | | | 2014 г. | | | | |
|---|---------------|---------------|---------------|---------------|---------------|---------------|---------------|---------------|---------------|
| | III | VI | IX | XII | III | VI | VII | VIII | IX |
| Брутен външен дълг/БВП | 92.03 | 91.47 | 90.61 | 90.96 | 91.59 | 92.03 | 94.70 | 95.19 | 95.23 |
| Краткосрочен дълг/брутен външен дълг | 27.44 | 27.84 | 27.81 | 25.58 | 24.76 | 24.55 | 23.66 | 23.59 | 24.03 |
| Краткосрочен дълг/БВП | 25.25 | 25.47 | 25.20 | 23.26 | 22.67 | 22.60 | 22.40 | 22.46 | 22.88 |
| Валутни резерви на БНБ/краткосрочен дълг | 139.84 | 139.58 | 144.40 | 151.08 | 152.96 | 157.48 | 167.85 | 169.59 | 169.01 |
| Обслужване на брутният външен дълг/БВП | 3.77 | 7.45 | 10.84 | 17.16 | 2.53 | 5.41 | 6.71 | 7.34 | 8.06 |
| Обслужване на брутният външен дълг/износ на стоки и нефакторни услуги | 25.48 | 23.79 | 20.87 | 25.15 | 17.42 | 17.05 | 17.17 | 15.90 | 15.34 |

* При изчисляването на индикаторите, в които участва брутен вътрешен продукт (БВП), са използвани следните данни: БВП за 2013 г. – 41 047.3 млн. евро (данни на НСИ от 1 октомври 2014 г.) и 40 250 млн. евро за 2014 г. (прогноза на БНБ).

Забележка: Данните, които отразяват потоци, обхващат периода от началото на годината до края на отчетния месец, а тези, които представляват размер (салда), са към края на отчетния месец.

Източници: БНБ, МФ, банките и местни физически и юридически лица.

2.7. МЕЖДУНАРОДНА ИНВЕСТИЦИОННА ПОЗИЦИЯ НА БЪЛГАРИЯ

(млн. евро)

| | III.2013 | VI.2013 | IX.2013 | XII.2013 | III.2014 | VI.2014 |
|---|------------------|------------------|------------------|------------------|------------------|------------------|
| Международна инвестиционна позиция, нето¹ | -31 816.1 | -31 757.3 | -30 764.5 | -31 140.4 | -30 369.2 | -30 634.3 |
| Активи | 28 337.0 | 28 534.3 | 29 349.3 | 29 433.8 | 29 659.4 | 29 690.9 |
| Преки инвестиции в чужбина ² | 1 509.8 | 1 573.6 | 1 630.5 | 1 673.5 | 1 702.7 | 1 776.8 |
| Дялов капитал и реинвестирана печалба | 1 266.1 | 1 305.3 | 1 346.0 | 1 376.7 | 1 388.0 | 1 448.8 |
| Друг капитал | 243.7 | 268.3 | 284.6 | 296.9 | 314.7 | 328.0 |
| Портфейлни инвестиции ³ | 4 534.2 | 4 678.7 | 4 800.1 | 4 938.5 | 5 147.0 | 5 204.6 |
| Акции | 542.8 | 541.1 | 585.1 | 632.1 | 776.5 | 906.8 |
| Дългови книжа | 3 991.4 | 4 137.6 | 4 215.0 | 4 306.4 | 4 370.5 | 4 297.8 |
| Облигации | 3 376.1 | 3 489.0 | 3 559.4 | 3 702.7 | 3 726.9 | 3 915.9 |
| Инструменти на паричния пазар | 615.4 | 648.6 | 655.6 | 603.7 | 643.6 | 381.9 |
| Финансови деривати | 41.1 | 58.5 | 58.5 | 52.5 | 45.6 | 27.6 |
| Други инвестиции | 7 759.3 | 7 633.1 | 7 922.7 | 8 343.5 | 8 804.1 | 8 359.4 |
| Търговски кредити ⁴ | 1 235.3 | 1 202.1 | 1 210.6 | 1 086.0 | 932.2 | 932.2 |
| Заеми ⁵ | 1 080.2 | 1 221.1 | 1 176.3 | 1 362.7 | 1 440.5 | 1 492.1 |
| Централна банка | 0.0 | 0.0 | 0.0 | 0.0 | 0.0 | 0.0 |
| Държавно управление | 0.0 | 0.0 | 0.0 | 0.0 | 0.0 | 0.0 |
| Банки | 532.9 | 672.8 | 640.8 | 801.8 | 882.9 | 920.4 |
| Други сектори | 547.3 | 548.3 | 535.5 | 561.0 | 557.6 | 571.7 |
| Валута и депозити ⁶ | 4 741.1 | 4 546.1 | 4 861.3 | 5 158.1 | 5 464.4 | 4 881.4 |
| Други активи | 702.7 | 663.8 | 674.4 | 736.7 | 967.0 | 1 053.7 |
| Централна банка | 0.0 | 0.0 | 0.0 | 0.0 | 0.0 | 0.0 |
| Държавно управление | 234.7 | 234.3 | 227.7 | 224.7 | 225.3 | 230.6 |
| Банки | 291.7 | 251.4 | 267.3 | 327.3 | 351.4 | 432.9 |
| Други сектори | 176.3 | 178.0 | 179.4 | 184.7 | 390.3 | 390.3 |
| Резервни активи ⁷ | 14 492.6 | 14 590.4 | 14 937.4 | 14 425.9 | 13 959.9 | 14 322.5 |
| Пасиви | 60 153.1 | 60 291.6 | 60 113.8 | 60 574.2 | 60 028.5 | 60 325.3 |
| Преки инвестиции в България ² | 37 758.4 | 38 135.8 | 38 376.3 | 38 311.9 | 38 366.8 | 38 681.0 |
| Дялов капитал и реинвестирана печалба | 23 747.6 | 24 089.9 | 24 313.6 | 24 549.4 | 24 685.8 | 24 711.0 |
| Друг капитал | 14 010.8 | 14 045.9 | 14 062.7 | 13 762.4 | 13 681.1 | 13 970.0 |
| Портфейлни инвестиции ⁸ | 1 520.6 | 1 495.4 | 1 452.8 | 2 323.7 | 2 342.0 | 2 415.0 |
| Акции | 283.6 | 283.4 | 269.2 | 242.2 | 221.2 | 230.2 |
| Дългови книжа | 1 237.0 | 1 212.0 | 1 183.5 | 2 081.6 | 2 120.9 | 2 184.8 |
| Облигации | 1 237.0 | 1 212.0 | 1 183.5 | 2 081.6 | 2 120.9 | 2 184.8 |
| Инструменти на паричния пазар | 0.0 | 0.0 | 0.0 | 0.0 | 0.0 | 0.0 |
| Финансови деривати ⁸ | 11.6 | 11.7 | 15.4 | 14.6 | 17.4 | 16.5 |
| Други инвестиции | 20 862.4 | 20 648.6 | 20 269.3 | 19 924.0 | 19 302.3 | 19 212.8 |
| Търговски кредити ⁹ | 1 515.4 | 1 549.5 | 1 511.4 | 1 527.6 | 1 364.8 | 1 364.8 |
| Заеми | 15 812.1 | 15 696.6 | 15 596.6 | 15 415.4 | 14 997.1 | 14 718.8 |
| Централна банка ¹⁰ | 0.0 | 0.0 | 0.0 | 0.0 | 0.0 | 0.0 |
| Държавно управление ¹¹ | 2 367.4 | 2 308.5 | 2 288.7 | 2 444.6 | 2 465.7 | 2 460.7 |
| Банки ¹² | 3 005.6 | 2 982.4 | 2 905.4 | 2 851.4 | 2 910.9 | 2 695.1 |
| Други сектори ¹³ | 10 439.1 | 10 405.7 | 10 402.5 | 10 119.3 | 9 620.6 | 9 563.0 |
| Валута и депозити ¹⁴ | 3 258.9 | 3 061.8 | 2 903.7 | 2 806.6 | 2 709.5 | 2 838.7 |
| Други пасиви | 276.1 | 340.8 | 257.5 | 174.3 | 230.8 | 290.4 |
| Централна банка | 0.0 | 0.0 | 0.0 | 0.0 | 0.0 | 0.0 |
| Държавно управление | 1.7 | 1.7 | 0.2 | 0.2 | 0.2 | 0.2 |
| Банки | 97.9 | 165.0 | 154.9 | 72.0 | 128.0 | 187.6 |
| Други сектори | 176.5 | 174.1 | 102.5 | 102.1 | 102.7 | 102.7 |

¹ Предварителни данни. Равностойността в евро е изчислена по курса на съответните чуждестранни валути към края на периода.

² Методологически бележки по съставянето на международната инвестиционна позиция на България са публикувани на интернет страницата на БНБ www.bnb.bg.

³ Включват се ценните книжа, емитирани от нерезиденти и притежавани от резиденти. Източници: банките, инвестиционни посредници-небанки и други финансови институции.

⁴ От 2004 г. се включват отчетените външни вземания на страната по търговски кредити (платени аванси и вземания от доставчици). Поради тримесечната отчетност на тези задължения данните подлежат на ревизия.

⁵ Данните се базират на отчетите, предоставени на БНБ от банки и фирми, отпуснали финансови кредити на нерезиденти. Поради тримесечната отчетност на тези задължения, данните за фирмите подлежат на ревизия.

⁶ За Други сектори източник е Банката за международни разплащания (BIS). Включени са данни до март 2014 г., публикувани на 23 юли 2014 г.

⁷ Включва и монетарно, и немонетарно злато, оценени по пазарна стойност. Източник: управление „Емисионно“ на БНБ.

⁸ Източник: Централен депозитар АД.

⁹ Включват се отчетените външни задължения на местни юридически лица по търговски кредити (получени аванси и задължения към доставчици). Поради тримесечната отчетност на тези задължения данните подлежат на ревизия.

¹⁰ Включва задълженията към Международния валутен фонд.

¹¹ Източник: Регистър на държавния и държавногарантирания дълг на Министерството на финансите – предварителни данни за 2014 г. към 13 август 2014 г. Не се включват задълженията на фирмите от публичния сектор и държавногарантирания дълг.

¹² Данни от месечните отчети на банките.

¹³ Данни за фирмите от публичния и частния сектор, вкл. държавногарантираните кредити. Не се включват вътрешнофирмените заеми. Данните обхващат само кредитите, декларирани в БНБ и за които тя е получила информация. Поради тримесечната отчетност на тези задължения данните подлежат на ревизия.

¹⁴ По данни от банките (вкл. данни за банките от публичния и частния сектор). Не са включени депозитите, свързани с условни задължения.

Източник: БНБ.

2.8. РАМКА НА МЕЖДУНАРОДНИТЕ РЕЗЕРВИ И ЛИКВИДНОСТ В ЧУЖДЕСТРАННА ВАЛУТА

2.8.1. Част I. ОФИЦИАЛНИ РЕЗЕРВНИ АКТИВИ И ДРУГИ АКТИВИ В ЧУЖДЕСТРАННА ВАЛУТА (ПРИБЛИЗИТЕЛНА ПАЗАРНА СТОЙНОСТ)

| | XI.2013 | XII.2013 | I.2014 | II.2014 | III.2014 | IV.2014 | V.2014 | VI.2014 | VII.2014 | VIII.2014 | IX.2014 | X.2014 |
|--|----------------|----------------|----------------|----------------|----------------|----------------|----------------|----------------|----------------|----------------|----------------|----------------|
| (млн. евро) | | | | | | | | | | | | |
| А. Официални резервни активи | 14289.1 | 14425.9 | 13870.2 | 13588.6 | 13959.9 | 14061.6 | 13818.9 | 14322.5 | 15134.6 | 15330.5 | 15564.2 | 15580.4 |
| 1) Резерви в чуждестранна валута | 12384.1 | 12581.0 | 11953.5 | 11628.5 | 12027.2 | 12136.7 | 11902.6 | 12354.1 | 13151.0 | 13331.0 | 13567.6 | 13616.2 |
| (в конвертируеми чуждестранни валути) ¹ | 10027.8 | 10033.6 | 10237.7 | 9806.8 | 9812.5 | 9903.2 | 9993.7 | 10022.9 | 10782.0 | 10867.8 | 11118.4 | 11270.6 |
| а) Ценни книжа | 0.0 | 0.0 | 0.0 | 0.0 | 0.0 | 0.0 | 0.0 | 0.0 | 0.0 | 0.0 | 0.0 | 0.0 |
| <i>от които: с емисии със седалище в отчетната страна, но с местоположение в чужбина</i> | 2356.3 | 2547.4 | 1715.8 | 1821.7 | 2214.7 | 2233.5 | 1909.0 | 2331.2 | 2369.0 | 2463.2 | 2449.2 | 2345.6 |
| б) общо валутни депозити в: | 36.5 | 14.5 | 53.0 | 53.6 | 52.0 | 49.8 | 43.8 | 82.1 | 134.8 | 130.7 | 120.1 | 164.5 |
| други национални централни банки, БМР и МВФ | 0.0 | 0.0 | 0.0 | 0.0 | 0.0 | 0.0 | 0.0 | 0.0 | 0.0 | 0.0 | 0.0 | 0.0 |
| банки със седалище в отчетната страна | 0.0 | 0.0 | 0.0 | 0.0 | 0.0 | 0.0 | 0.0 | 0.0 | 0.0 | 0.0 | 0.0 | 0.0 |
| <i>от които: с местоположение в чужбина</i> | 2319.8 | 2532.9 | 1662.9 | 1768.1 | 2162.7 | 2183.6 | 1865.2 | 2249.1 | 2234.2 | 2332.5 | 2329.1 | 2181.1 |
| банки със седалище извън отчетната страна | 0.0 | 0.0 | 0.0 | 0.0 | 0.0 | 0.0 | 0.0 | 0.0 | 0.0 | 0.0 | 0.0 | 0.0 |
| <i>от които: с местоположение в отчетната страна</i> | 38.5 | 38.1 | 38.7 | 38.2 | 38.2 | 38.2 | 38.6 | 38.6 | 39.0 | 39.3 | 40.2 | 40.3 |
| 2) Резервна позиция при МВФ | 689.8 | 683.3 | 694.2 | 685.1 | 685.6 | 684.3 | 692.4 | 692.2 | 700.0 | 704.1 | 720.6 | 721.9 |
| 3) СПП | 1176.7 | 1123.4 | 1183.8 | 1236.8 | 1208.9 | 1202.4 | 1185.3 | 1237.6 | 1244.6 | 1256.1 | 1235.8 | 1202.1 |
| 4) Злато (включително златни депозити и суап) ² | 1.3 | 1.3 | 1.3 | 1.3 | 1.3 | 1.3 | 1.3 | 1.3 | 1.3 | 1.3 | 1.3 | 1.3 |
| обем в милиони чисти тройунции | 0.0 | 0.0 | 0.0 | 0.0 | 0.0 | 0.0 | 0.0 | 0.0 | 0.0 | 0.0 | 0.0 | 0.0 |
| 5) Други резервни активи | 0.0 | 0.0 | 0.0 | 0.0 | 0.0 | 0.0 | 0.0 | 0.0 | 0.0 | 0.0 | 0.0 | 0.0 |
| финансови деривати | 0.0 | 0.0 | 0.0 | 0.0 | 0.0 | 0.0 | 0.0 | 0.0 | 0.0 | 0.0 | 0.0 | 0.0 |
| заеми към небанкови институции – чуждестранни лица | 0.0 | 0.0 | 0.0 | 0.0 | 0.0 | 0.0 | 0.0 | 0.0 | 0.0 | 0.0 | 0.0 | 0.0 |
| други ³ | 0.0 | 0.0 | 0.0 | 0.0 | 0.0 | 0.0 | 0.0 | 0.0 | 0.0 | 0.0 | 0.0 | 0.0 |
| Б. Други активи в чуждестранна валута | 145.1 | 141.4 | 139.0 | 141.9 | 139.4 | 135.6 | 140.0 | 139.0 | 137.3 | 151.7 | 154.9 | 154.4 |
| ценни книжа извън официалните резервни активи | 0.0 | 0.0 | 0.0 | 0.0 | 0.0 | 0.0 | 0.0 | 0.0 | 0.0 | 0.0 | 0.0 | 0.0 |
| депозити извън официалните резервни активи ⁴ | 128.4 | 125.4 | 122.2 | 124.4 | 122.3 | 118.6 | 123.2 | 121.4 | 119.6 | 133.9 | 137.5 | 137.5 |
| заеми извън официалните резервни активи | 0.0 | 0.0 | 0.0 | 0.0 | 0.0 | 0.0 | 0.0 | 0.0 | 0.0 | 0.0 | 0.0 | 0.0 |
| финансови деривати извън официалните резервни активи | 0.0 | 0.0 | 0.0 | 0.0 | 0.0 | 0.0 | 0.0 | 0.0 | 0.0 | 0.0 | 0.0 | 0.0 |
| злато извън официалните резервни активи | 16.7 | 16.0 | 16.8 | 17.5 | 17.1 | 17.0 | 16.8 | 17.6 | 17.7 | 17.8 | 17.4 | 16.9 |
| други ⁵ | 0.0 | 0.0 | 0.0 | 0.0 | 0.0 | 0.0 | 0.0 | 0.0 | 0.0 | 0.0 | 0.0 | 0.0 |

¹ Резерви в чуждестранна валута, управлявани пряко от БНБ.

² Златото се оценява по пазарна цена.

³ Натрупана начислена лихва.

⁴ Депозити на правителството в местни банки.

⁵ Обезпечение на брейди облигации.

Източник: БНБ.

2.8.2. Част II. БЕЗУСЛОВНО ИЗТИЧАНЕ НА АКТИВИ В ЧУЖДЕСТРАННА ВАЛУТА (НОМИНАЛНА СТОЙНОСТ) ПРЕЗ СЛЕДВАЩИТЕ 12 МЕСЕЦА

| | X.2013 | XI.2013 | XII.2013 | I.2014 | II.2014 | III.2014 | IV.2014 | V.2014 | VI.2014 | VII.2014 | VIII.2014 | IX.2014 | X.2014 | (млн. евро) |
|--|--------|---------|----------|---------|---------|----------|---------|---------|---------|----------|-----------|---------|---------|-------------|
| ОБЩО | | | | | | | | | | | | | | |
| 1. Заем в чуждестранна валута; ценни книжа и депозити | | | | | | | | | | | | | | |
| изходящи потоци (-) (главница) | -374.7 | -362.4 | -399.0 | -1289.5 | -1266.5 | -1257.7 | -1257.0 | -1261.8 | -1263.6 | -1226.6 | -1227.5 | -1294.2 | -1295.7 | |
| изходящи потоци (-) (лихва) | -160.3 | -160.5 | -161.1 | -1030.7 | -1029.4 | -1020.5 | -1020.8 | -1024.4 | -1026.3 | -1026.4 | -1026.4 | -1038.8 | -1039.4 | |
| изходящи потоци (+) (главница) | -215.6 | -203.0 | -237.9 | -258.8 | -237.1 | -237.2 | -236.2 | -237.5 | -237.3 | -200.3 | -201.2 | -255.4 | -256.3 | |
| изходящи потоци (+) (лихва) | 1.2 | 1.1 | 0.0 | 0.0 | 0.0 | 0.0 | 0.0 | 0.0 | 0.0 | 0.0 | 0.0 | 0.0 | 0.0 | |
| 2. Агрегирани къси и дълги позиции във форуърди и фючърс в чуждестранна валута спрямо местна валута (включително форуърд частта на валутните суанове) | 0.0 | 0.0 | 0.0 | 0.0 | 0.0 | 0.0 | 0.0 | 0.0 | 0.0 | 0.0 | 0.0 | 0.0 | 0.0 | |
| а) къси позиции (-) | 0.0 | 0.0 | 0.0 | 0.0 | 0.0 | 0.0 | 0.0 | 0.0 | 0.0 | 0.0 | 0.0 | 0.0 | 0.0 | |
| б) дълги позиции (+) | 0.0 | 0.0 | 0.0 | 0.0 | 0.0 | 0.0 | 0.0 | 0.0 | 0.0 | 0.0 | 0.0 | 0.0 | 0.0 | |
| 3. Други | | | | | | | | | | | | | | |
| изходящи потоци по репо сделки (-) | 0.0 | 0.0 | 0.0 | 0.0 | 0.0 | 0.0 | 0.0 | 0.0 | 0.0 | 0.0 | 0.0 | 0.0 | 0.0 | |
| изходящи потоци по обратни репо сделки (+) | 0.0 | 0.0 | 0.0 | 0.0 | 0.0 | 0.0 | 0.0 | 0.0 | 0.0 | 0.0 | 0.0 | 0.0 | 0.0 | |
| търговски кредит (-) | 0.0 | 0.0 | 0.0 | 0.0 | 0.0 | 0.0 | 0.0 | 0.0 | 0.0 | 0.0 | 0.0 | 0.0 | 0.0 | |
| търговски кредит (+) | 0.0 | 0.0 | 0.0 | 0.0 | 0.0 | 0.0 | 0.0 | 0.0 | 0.0 | 0.0 | 0.0 | 0.0 | 0.0 | |
| други сметки за плащане (-) | 0.0 | 0.0 | 0.0 | 0.0 | 0.0 | 0.0 | 0.0 | 0.0 | 0.0 | 0.0 | 0.0 | 0.0 | 0.0 | |
| други сметки за получаване (+) | 0.0 | 0.0 | 0.0 | 0.0 | 0.0 | 0.0 | 0.0 | 0.0 | 0.0 | 0.0 | 0.0 | 0.0 | 0.0 | |
| С ОСТАТЪЧЕН МАТУРИТЕТ, ПО-МАЛЪК ИЛИ РАВЕН НА 1 МЕСЕЦ (n ≤ 1) | | | | | | | | | | | | | | |
| 1. Заем в чуждестранна валута; ценни книжа и депозити | | | | | | | | | | | | | | |
| изходящи потоци (-) (главница) | -19.0 | -33.0 | -38.7 | -2.2 | -38.6 | -15.6 | -21.0 | -36.2 | -82.7 | -2.7 | -39.2 | -15.8 | -25.7 | |
| изходящи потоци (-) (лихва) | -12.8 | -27.5 | -0.1 | -1.8 | -2.18 | -11.7 | -12.1 | -29.2 | 0.0 | -1.3 | -22.1 | -11.7 | -16.4 | |
| изходящи потоци (+) (главница) | -7.3 | -6.7 | -38.6 | -0.4 | -16.7 | -4.0 | -8.9 | -7.0 | -82.7 | -1.4 | -17.1 | -4.0 | -9.3 | |
| изходящи потоци (+) (лихва) | 0.0 | 0.0 | 0.0 | 0.0 | 0.0 | 0.0 | 0.0 | 0.0 | 0.0 | 0.0 | 0.0 | 0.0 | 0.0 | |
| изходящи потоци (+) (лихва) | 1.2 | 1.1 | 0.0 | 0.0 | 0.0 | 0.0 | 0.0 | 0.0 | 0.0 | 0.0 | 0.0 | 0.0 | 0.0 | |
| 2. Агрегирани къси и дълги позиции във форуърди и фючърс в чуждестранна валута спрямо местна валута (включително форуърд частта на валутните суанове) | 0.0 | 0.0 | 0.0 | 0.0 | 0.0 | 0.0 | 0.0 | 0.0 | 0.0 | 0.0 | 0.0 | 0.0 | 0.0 | |
| а) къси позиции (-) | 0.0 | 0.0 | 0.0 | 0.0 | 0.0 | 0.0 | 0.0 | 0.0 | 0.0 | 0.0 | 0.0 | 0.0 | 0.0 | |
| б) дълги позиции (+) | 0.0 | 0.0 | 0.0 | 0.0 | 0.0 | 0.0 | 0.0 | 0.0 | 0.0 | 0.0 | 0.0 | 0.0 | 0.0 | |
| 3. Други | | | | | | | | | | | | | | |
| изходящи потоци по репо сделки (-) | 0.0 | 0.0 | 0.0 | 0.0 | 0.0 | 0.0 | 0.0 | 0.0 | 0.0 | 0.0 | 0.0 | 0.0 | 0.0 | |
| изходящи потоци по обратни репо сделки (+) | 0.0 | 0.0 | 0.0 | 0.0 | 0.0 | 0.0 | 0.0 | 0.0 | 0.0 | 0.0 | 0.0 | 0.0 | 0.0 | |
| търговски кредит (-) | 0.0 | 0.0 | 0.0 | 0.0 | 0.0 | 0.0 | 0.0 | 0.0 | 0.0 | 0.0 | 0.0 | 0.0 | 0.0 | |
| търговски кредит (+) | 0.0 | 0.0 | 0.0 | 0.0 | 0.0 | 0.0 | 0.0 | 0.0 | 0.0 | 0.0 | 0.0 | 0.0 | 0.0 | |
| други сметки за плащане (-) | 0.0 | 0.0 | 0.0 | 0.0 | 0.0 | 0.0 | 0.0 | 0.0 | 0.0 | 0.0 | 0.0 | 0.0 | 0.0 | |
| други сметки за получаване (+) | 0.0 | 0.0 | 0.0 | 0.0 | 0.0 | 0.0 | 0.0 | 0.0 | 0.0 | 0.0 | 0.0 | 0.0 | 0.0 | |

(продължава)

2.8.2. Част II. БЕЗУСЛОВНО ИЗТИЧАНЕ НА АКТИВИ В ЧУЖДЕСТРАННА ВАЛУТА (НОМИНАЛНА СТОЙНОСТ) ПРЕЗ СЛЕДВАЩИТЕ 12 МЕСЕЦА (продължение)

(млн. евро)

| | X.2013 | XI.2013 | XII.2013 | I.2014 | II.2014 | III.2014 | IV.2014 | V.2014 | VI.2014 | VII.2014 | VIII.2014 | IX.2014 | X.2014 |
|---|--------------|--------------|--------------|--------------|--------------|--------------|---------------|--------------|--------------|--------------|--------------|--------------|----------------|
| С ОСТАТЪЧЕН МАТУРИТЕТ, ПО-ГОЛЯМ ОТ 1 И ПО-МАЛЪК ИЛИ РАВЕН НА 3 МЕСЕЦА (1<n≤3) | | | | | | | | | | | | | |
| 1. Заеми в чуждестранна валута; ценни книжа и депозити | -79.9 | -43.5 | -41.0 | -54.8 | -36.7 | -58.0 | -119.8 | -85.6 | -42.1 | -55.3 | -41.7 | -75.8 | -1004.4 |
| изходящи потоци (-) (главница) | -30.2 | -3.0 | -23.7 | -34.1 | -23.8 | -42.0 | -30.0 | -1.4 | -23.4 | -34.1 | -28.4 | -47.2 | -922.3 |
| изходящи потоци (-) (лихва) | -49.7 | -40.5 | -17.3 | -20.7 | -12.8 | -15.9 | -89.8 | -84.2 | -18.7 | -21.2 | -13.4 | -28.5 | -82.1 |
| входящи потоци (+) (главница) | 0.0 | 0.0 | 0.0 | 0.0 | 0.0 | 0.0 | 0.0 | 0.0 | 0.0 | 0.0 | 0.0 | 0.0 | 0.0 |
| входящи потоци (+) (лихва) | 0.0 | 0.0 | 0.0 | 0.0 | 0.0 | 0.0 | 0.0 | 0.0 | 0.0 | 0.0 | 0.0 | 0.0 | 0.0 |
| 2. Агрегирани къси и дълги позиции във форуърди и фючърси в чуждестранна валута спрямо местна валута (включително форуърд частта на валутните суапове) | 0.0 | 0.0 | 0.0 | 0.0 | 0.0 | 0.0 | 0.0 | 0.0 | 0.0 | 0.0 | 0.0 | 0.0 | 0.0 |
| а) къси позиции (-) | 0.0 | 0.0 | 0.0 | 0.0 | 0.0 | 0.0 | 0.0 | 0.0 | 0.0 | 0.0 | 0.0 | 0.0 | 0.0 |
| б) дълги позиции (+) | 0.0 | 0.0 | 0.0 | 0.0 | 0.0 | 0.0 | 0.0 | 0.0 | 0.0 | 0.0 | 0.0 | 0.0 | 0.0 |
| 3. Други | 0.0 | 0.0 | 0.0 | 0.0 | 0.0 | 0.0 | 0.0 | 0.0 | 0.0 | 0.0 | 0.0 | 0.0 | 0.0 |
| изходящи потоци по репо сделки (-) | 0.0 | 0.0 | 0.0 | 0.0 | 0.0 | 0.0 | 0.0 | 0.0 | 0.0 | 0.0 | 0.0 | 0.0 | 0.0 |
| изходящи потоци по обратни репо сделки (+) | 0.0 | 0.0 | 0.0 | 0.0 | 0.0 | 0.0 | 0.0 | 0.0 | 0.0 | 0.0 | 0.0 | 0.0 | 0.0 |
| търговски кредит (-) | 0.0 | 0.0 | 0.0 | 0.0 | 0.0 | 0.0 | 0.0 | 0.0 | 0.0 | 0.0 | 0.0 | 0.0 | 0.0 |
| търговски кредит (+) | 0.0 | 0.0 | 0.0 | 0.0 | 0.0 | 0.0 | 0.0 | 0.0 | 0.0 | 0.0 | 0.0 | 0.0 | 0.0 |
| други сметки за плащане (-) | 0.0 | 0.0 | 0.0 | 0.0 | 0.0 | 0.0 | 0.0 | 0.0 | 0.0 | 0.0 | 0.0 | 0.0 | 0.0 |
| други сметки за получаване (+) | 0.0 | 0.0 | 0.0 | 0.0 | 0.0 | 0.0 | 0.0 | 0.0 | 0.0 | 0.0 | 0.0 | 0.0 | 0.0 |

С ОСТАТЪЧЕН МАТУРИТЕТ, ПО-ГОЛЯМ ОТ 3 И ПО-МАЛЪК ИЛИ РАВЕН НА 12 МЕСЕЦА (3<n≤12)

| | X.2013 | XI.2013 | XII.2013 | I.2014 | II.2014 | III.2014 | IV.2014 | V.2014 | VI.2014 | VII.2014 | VIII.2014 | IX.2014 | X.2014 |
|---|---------------|---------------|---------------|----------------|----------------|----------------|----------------|----------------|----------------|----------------|----------------|----------------|---------------|
| 1. Заеми в чуждестранна валута; ценни книжа и депозити | -275.8 | -286.0 | -319.3 | -1232.5 | -1191.3 | -1184.1 | -1116.2 | -1140.0 | -1138.7 | -1168.6 | -1146.6 | -1202.7 | -265.6 |
| изходящи потоци (-) (главница) | -117.2 | -130.1 | -137.3 | -994.8 | -983.7 | -966.8 | -978.7 | -993.7 | -1002.9 | -991.0 | -975.9 | -979.8 | -100.7 |
| изходящи потоци (-) (лихва) | -158.6 | -155.9 | -182.0 | -237.7 | -207.6 | -217.3 | -137.6 | -146.3 | -135.9 | -177.7 | -170.7 | -222.8 | -164.9 |
| входящи потоци (+) (главница) | 0.0 | 0.0 | 0.0 | 0.0 | 0.0 | 0.0 | 0.0 | 0.0 | 0.0 | 0.0 | 0.0 | 0.0 | 0.0 |
| входящи потоци (+) (лихва) | 0.0 | 0.0 | 0.0 | 0.0 | 0.0 | 0.0 | 0.0 | 0.0 | 0.0 | 0.0 | 0.0 | 0.0 | 0.0 |
| 2. Агрегирани къси и дълги позиции във форуърди и фючърси в чуждестранна валута спрямо местна валута (включително форуърд частта на валутните суапове) | 0.0 | 0.0 | 0.0 | 0.0 | 0.0 | 0.0 | 0.0 | 0.0 | 0.0 | 0.0 | 0.0 | 0.0 | 0.0 |
| а) къси позиции (-) | 0.0 | 0.0 | 0.0 | 0.0 | 0.0 | 0.0 | 0.0 | 0.0 | 0.0 | 0.0 | 0.0 | 0.0 | 0.0 |
| б) дълги позиции (+) | 0.0 | 0.0 | 0.0 | 0.0 | 0.0 | 0.0 | 0.0 | 0.0 | 0.0 | 0.0 | 0.0 | 0.0 | 0.0 |
| 3. Други | 0.0 | 0.0 | 0.0 | 0.0 | 0.0 | 0.0 | 0.0 | 0.0 | 0.0 | 0.0 | 0.0 | 0.0 | 0.0 |
| изходящи потоци по репо сделки (-) | 0.0 | 0.0 | 0.0 | 0.0 | 0.0 | 0.0 | 0.0 | 0.0 | 0.0 | 0.0 | 0.0 | 0.0 | 0.0 |
| изходящи потоци по обратни репо сделки (+) | 0.0 | 0.0 | 0.0 | 0.0 | 0.0 | 0.0 | 0.0 | 0.0 | 0.0 | 0.0 | 0.0 | 0.0 | 0.0 |
| търговски кредит (-) | 0.0 | 0.0 | 0.0 | 0.0 | 0.0 | 0.0 | 0.0 | 0.0 | 0.0 | 0.0 | 0.0 | 0.0 | 0.0 |
| търговски кредит (+) | 0.0 | 0.0 | 0.0 | 0.0 | 0.0 | 0.0 | 0.0 | 0.0 | 0.0 | 0.0 | 0.0 | 0.0 | 0.0 |
| други сметки за плащане (-) | 0.0 | 0.0 | 0.0 | 0.0 | 0.0 | 0.0 | 0.0 | 0.0 | 0.0 | 0.0 | 0.0 | 0.0 | 0.0 |
| други сметки за получаване (+) | 0.0 | 0.0 | 0.0 | 0.0 | 0.0 | 0.0 | 0.0 | 0.0 | 0.0 | 0.0 | 0.0 | 0.0 | 0.0 |

Източник: БНБ.

2.8.3. Част III. УСЛОВНО ИЗТИЧАНЕ НА АКТИВИ В ЧУЖДЕСТРАННА ВАЛУТА (НОМИНАЛНА СТОЙНОСТ) ПРЕЗ СЛЕДВАЩИТЕ 12 МЕСЕЦА

| | X.2013 | XI.2013 | ХІІ.2013 | I.2014 | II.2014 | III.2014 | IV.2014 | V.2014 | VI.2014 | VII.2014 | VIII.2014 | IX.2014 | X.2014 | (млн. евро) |
|---|---------------|---------------|---------------|---------------|---------------|---------------|---------------|---------------|---------------|---------------|---------------|---------------|---------------|-------------|
| ОБЩО | | | | | | | | | | | | | | |
| 1. Условни задължения в чуждестранна валута | -88.85 | -88.34 | -88.60 | -88.59 | -83.64 | -85.13 | -84.11 | -83.33 | -83.62 | -83.60 | -78.79 | -73.90 | -74.96 | |
| а) гаранции за обезпечение по дълг, дължим до 1 година | 0.00 | 0.00 | 0.00 | 0.00 | 0.00 | 0.00 | 0.00 | 0.00 | 0.00 | 0.00 | 0.00 | 0.00 | 0.00 | |
| б) други условни задължения | -88.85 | -88.34 | -88.60 | -88.59 | -83.64 | -85.13 | -84.11 | -83.33 | -83.62 | -83.60 | -78.79 | -73.90 | -74.96 | |
| 2. Ценни книжа в чуждестранна валута, емтирани с включени опции (управляеми облигации) | 0.00 | 0.00 | 0.00 | 0.00 | 0.00 | 0.00 | 0.00 | 0.00 | 0.00 | 0.00 | 0.00 | 0.00 | 0.00 | |
| 3.1. Неусловни безусловни кредитни линии, предоставени от: | 0.00 | 0.00 | 0.00 | 0.00 | 0.00 | 0.00 | 0.00 | 0.00 | 0.00 | 0.00 | 0.00 | 0.00 | 0.00 | |
| а) други национални парични власти; БМР; МВФ; други международни организации | 0.00 | 0.00 | 0.00 | 0.00 | 0.00 | 0.00 | 0.00 | 0.00 | 0.00 | 0.00 | 0.00 | 0.00 | 0.00 | |
| б) банки и други финансови институции със седалище в отчитаната страна (+) | 0.00 | 0.00 | 0.00 | 0.00 | 0.00 | 0.00 | 0.00 | 0.00 | 0.00 | 0.00 | 0.00 | 0.00 | 0.00 | |
| в) банки и други финансови институции със седалище извън отчитаната страна (+) | 0.00 | 0.00 | 0.00 | 0.00 | 0.00 | 0.00 | 0.00 | 0.00 | 0.00 | 0.00 | 0.00 | 0.00 | 0.00 | |
| г) други национални парични власти; БМР; МВФ; други международни организации | 0.00 | 0.00 | 0.00 | 0.00 | 0.00 | 0.00 | 0.00 | 0.00 | 0.00 | 0.00 | 0.00 | 0.00 | 0.00 | |
| д) други национални парични власти (-) | 0.00 | 0.00 | 0.00 | 0.00 | 0.00 | 0.00 | 0.00 | 0.00 | 0.00 | 0.00 | 0.00 | 0.00 | 0.00 | |
| е) БМР (-) | 0.00 | 0.00 | 0.00 | 0.00 | 0.00 | 0.00 | 0.00 | 0.00 | 0.00 | 0.00 | 0.00 | 0.00 | 0.00 | |
| ж) МВФ (-) | 0.00 | 0.00 | 0.00 | 0.00 | 0.00 | 0.00 | 0.00 | 0.00 | 0.00 | 0.00 | 0.00 | 0.00 | 0.00 | |
| з) други международни организации (-) | 0.00 | 0.00 | 0.00 | 0.00 | 0.00 | 0.00 | 0.00 | 0.00 | 0.00 | 0.00 | 0.00 | 0.00 | 0.00 | |
| и) банки и други финансови институции със седалище в отчитаната страна (-) | 0.00 | 0.00 | 0.00 | 0.00 | 0.00 | 0.00 | 0.00 | 0.00 | 0.00 | 0.00 | 0.00 | 0.00 | 0.00 | |
| к) банки и други финансови институции със седалище извън отчитаната страна (-) | 0.00 | 0.00 | 0.00 | 0.00 | 0.00 | 0.00 | 0.00 | 0.00 | 0.00 | 0.00 | 0.00 | 0.00 | 0.00 | |
| 4. Агрегирани къси и дълги позиции в опции в чуждестранна валута спрямо местна валута | 0.00 | 0.00 | 0.00 | 0.00 | 0.00 | 0.00 | 0.00 | 0.00 | 0.00 | 0.00 | 0.00 | 0.00 | 0.00 | |
| а) къси позиции | 0.00 | 0.00 | 0.00 | 0.00 | 0.00 | 0.00 | 0.00 | 0.00 | 0.00 | 0.00 | 0.00 | 0.00 | 0.00 | |
| купени пут опции (<i>put options</i>) ¹ | 0.00 | 0.00 | 0.00 | 0.00 | 0.00 | 0.00 | 0.00 | 0.00 | 0.00 | 0.00 | 0.00 | 0.00 | 0.00 | |
| записани кол опции (<i>call options</i>) ² | 0.00 | 0.00 | 0.00 | 0.00 | 0.00 | 0.00 | 0.00 | 0.00 | 0.00 | 0.00 | 0.00 | 0.00 | 0.00 | |
| б) дълги позиции | 0.00 | 0.00 | 0.00 | 0.00 | 0.00 | 0.00 | 0.00 | 0.00 | 0.00 | 0.00 | 0.00 | 0.00 | 0.00 | |
| купени кол опции (<i>call options</i>) | 0.00 | 0.00 | 0.00 | 0.00 | 0.00 | 0.00 | 0.00 | 0.00 | 0.00 | 0.00 | 0.00 | 0.00 | 0.00 | |
| записани пут опции (<i>put options</i>) | 0.00 | 0.00 | 0.00 | 0.00 | 0.00 | 0.00 | 0.00 | 0.00 | 0.00 | 0.00 | 0.00 | 0.00 | 0.00 | |
| Допълнителни показатели: опции „в парите“ | 0.00 | 0.00 | 0.00 | 0.00 | 0.00 | 0.00 | 0.00 | 0.00 | 0.00 | 0.00 | 0.00 | 0.00 | 0.00 | |
| 1) По текущи валутни курсове | 0.00 | 0.00 | 0.00 | 0.00 | 0.00 | 0.00 | 0.00 | 0.00 | 0.00 | 0.00 | 0.00 | 0.00 | 0.00 | |
| а) къса позиция | 0.00 | 0.00 | 0.00 | 0.00 | 0.00 | 0.00 | 0.00 | 0.00 | 0.00 | 0.00 | 0.00 | 0.00 | 0.00 | |
| б) дълга позиция | 0.00 | 0.00 | 0.00 | 0.00 | 0.00 | 0.00 | 0.00 | 0.00 | 0.00 | 0.00 | 0.00 | 0.00 | 0.00 | |
| 2) +5% (обезпечаване с 5%) | 0.00 | 0.00 | 0.00 | 0.00 | 0.00 | 0.00 | 0.00 | 0.00 | 0.00 | 0.00 | 0.00 | 0.00 | 0.00 | |
| а) къса позиция | 0.00 | 0.00 | 0.00 | 0.00 | 0.00 | 0.00 | 0.00 | 0.00 | 0.00 | 0.00 | 0.00 | 0.00 | 0.00 | |
| б) дълга позиция | 0.00 | 0.00 | 0.00 | 0.00 | 0.00 | 0.00 | 0.00 | 0.00 | 0.00 | 0.00 | 0.00 | 0.00 | 0.00 | |
| 3) -5% (надбяване с 5%) | 0.00 | 0.00 | 0.00 | 0.00 | 0.00 | 0.00 | 0.00 | 0.00 | 0.00 | 0.00 | 0.00 | 0.00 | 0.00 | |
| а) къса позиция | 0.00 | 0.00 | 0.00 | 0.00 | 0.00 | 0.00 | 0.00 | 0.00 | 0.00 | 0.00 | 0.00 | 0.00 | 0.00 | |
| б) дълга позиция | 0.00 | 0.00 | 0.00 | 0.00 | 0.00 | 0.00 | 0.00 | 0.00 | 0.00 | 0.00 | 0.00 | 0.00 | 0.00 | |

(продължава)

2.8.3. Част III. УСЛОВНО ИЗТИЧАНЕ НА АКТИВИ В ЧУЖДЕСТРАННА ВАЛУТА (НОМИНАЛНА СТОЙНОСТ) ПРЕЗ СЛЕДВАЩИТЕ 12 МЕСЕЦА (продължение)

| | X.2013 | XI.2013 | XII.2013 | I.2014 | II.2014 | III.2014 | IV.2014 | V.2014 | VI.2014 | VII.2014 | VIII.2014 | IX.2014 | X.2014 |
|---|--------------|--------------|--------------|--------------|---------------|--------------|--------------|--------------|--------------|---------------|---------------|--------------|--------------|
| 4) +10% (обезпечаване с 10%) | 0.00 | 0.00 | 0.00 | 0.00 | 0.00 | 0.00 | 0.00 | 0.00 | 0.00 | 0.00 | 0.00 | 0.00 | 0.00 |
| а) къса позиция | 0.00 | 0.00 | 0.00 | 0.00 | 0.00 | 0.00 | 0.00 | 0.00 | 0.00 | 0.00 | 0.00 | 0.00 | 0.00 |
| б) дълга позиция | 0.00 | 0.00 | 0.00 | 0.00 | 0.00 | 0.00 | 0.00 | 0.00 | 0.00 | 0.00 | 0.00 | 0.00 | 0.00 |
| 5) -10% (надценяване с 10%) | 0.00 | 0.00 | 0.00 | 0.00 | 0.00 | 0.00 | 0.00 | 0.00 | 0.00 | 0.00 | 0.00 | 0.00 | 0.00 |
| а) къса позиция | 0.00 | 0.00 | 0.00 | 0.00 | 0.00 | 0.00 | 0.00 | 0.00 | 0.00 | 0.00 | 0.00 | 0.00 | 0.00 |
| б) дълга позиция | 0.00 | 0.00 | 0.00 | 0.00 | 0.00 | 0.00 | 0.00 | 0.00 | 0.00 | 0.00 | 0.00 | 0.00 | 0.00 |
| 6) други | 0.00 | 0.00 | 0.00 | 0.00 | 0.00 | 0.00 | 0.00 | 0.00 | 0.00 | 0.00 | 0.00 | 0.00 | 0.00 |
| а) къса позиция | 0.00 | 0.00 | 0.00 | 0.00 | 0.00 | 0.00 | 0.00 | 0.00 | 0.00 | 0.00 | 0.00 | 0.00 | 0.00 |
| б) дълга позиция | 0.00 | 0.00 | 0.00 | 0.00 | 0.00 | 0.00 | 0.00 | 0.00 | 0.00 | 0.00 | 0.00 | 0.00 | 0.00 |
| С ОСТАТЪЧЕН МАТУРИТЕТ, ПО-МАЛЪК ИЛИ РАВЕН НА 1 МЕСЕЦ (n ≤ 1) | | | | | | | | | | | | | |
| 1. Условни задължения в чуждестранна валута | -2.19 | -5.73 | -2.56 | -7.55 | -13.63 | -4.19 | -7.81 | -5.85 | -2.55 | -11.82 | -17.85 | -1.87 | -1.95 |
| а) гаранции за обезпечение по дълг, дължим до 1 година | 0.00 | 0.00 | 0.00 | 0.00 | 0.00 | 0.00 | 0.00 | 0.00 | 0.00 | 0.00 | 0.00 | 0.00 | 0.00 |
| б) други условни задължения | -2.19 | -5.73 | -2.56 | -7.55 | -13.63 | -4.19 | -7.81 | -5.85 | -2.55 | -11.82 | -17.85 | -1.87 | -1.95 |
| 2. Ценни книжа в чуждестранна валута, емитирани с включени опции (уражняеми облигации) | 0.00 | 0.00 | 0.00 | 0.00 | 0.00 | 0.00 | 0.00 | 0.00 | 0.00 | 0.00 | 0.00 | 0.00 | 0.00 |
| 3.1. Неусловни безусловни кредитни линии, предоставени от: | 0.00 | 0.00 | 0.00 | 0.00 | 0.00 | 0.00 | 0.00 | 0.00 | 0.00 | 0.00 | 0.00 | 0.00 | 0.00 |
| а) други национални парични власти; БМР; МВФ; други международни организации | 0.00 | 0.00 | 0.00 | 0.00 | 0.00 | 0.00 | 0.00 | 0.00 | 0.00 | 0.00 | 0.00 | 0.00 | 0.00 |
| други национални парични власти (+) | 0.00 | 0.00 | 0.00 | 0.00 | 0.00 | 0.00 | 0.00 | 0.00 | 0.00 | 0.00 | 0.00 | 0.00 | 0.00 |
| БМР (+) | 0.00 | 0.00 | 0.00 | 0.00 | 0.00 | 0.00 | 0.00 | 0.00 | 0.00 | 0.00 | 0.00 | 0.00 | 0.00 |
| МВФ (+) | 0.00 | 0.00 | 0.00 | 0.00 | 0.00 | 0.00 | 0.00 | 0.00 | 0.00 | 0.00 | 0.00 | 0.00 | 0.00 |
| други международни организации (+) | 0.00 | 0.00 | 0.00 | 0.00 | 0.00 | 0.00 | 0.00 | 0.00 | 0.00 | 0.00 | 0.00 | 0.00 | 0.00 |
| б) банки и други финансови институции със седалище в отчитаната страна (+) | 0.00 | 0.00 | 0.00 | 0.00 | 0.00 | 0.00 | 0.00 | 0.00 | 0.00 | 0.00 | 0.00 | 0.00 | 0.00 |
| в) банки и други финансови институции със седалище извън отчитаната страна (+) | 0.00 | 0.00 | 0.00 | 0.00 | 0.00 | 0.00 | 0.00 | 0.00 | 0.00 | 0.00 | 0.00 | 0.00 | 0.00 |
| 3.2. Неусловни безусловни кредитни линии, предоставени от: | 0.00 | 0.00 | 0.00 | 0.00 | 0.00 | 0.00 | 0.00 | 0.00 | 0.00 | 0.00 | 0.00 | 0.00 | 0.00 |
| а) други национални парични власти; БМР; МВФ; други международни организации | 0.00 | 0.00 | 0.00 | 0.00 | 0.00 | 0.00 | 0.00 | 0.00 | 0.00 | 0.00 | 0.00 | 0.00 | 0.00 |
| други национални парични власти (-) | 0.00 | 0.00 | 0.00 | 0.00 | 0.00 | 0.00 | 0.00 | 0.00 | 0.00 | 0.00 | 0.00 | 0.00 | 0.00 |
| БМР (-) | 0.00 | 0.00 | 0.00 | 0.00 | 0.00 | 0.00 | 0.00 | 0.00 | 0.00 | 0.00 | 0.00 | 0.00 | 0.00 |
| МВФ (-) | 0.00 | 0.00 | 0.00 | 0.00 | 0.00 | 0.00 | 0.00 | 0.00 | 0.00 | 0.00 | 0.00 | 0.00 | 0.00 |
| други международни организации (-) | 0.00 | 0.00 | 0.00 | 0.00 | 0.00 | 0.00 | 0.00 | 0.00 | 0.00 | 0.00 | 0.00 | 0.00 | 0.00 |
| б) банки и други финансови институции със седалище в отчитаната страна (-) | 0.00 | 0.00 | 0.00 | 0.00 | 0.00 | 0.00 | 0.00 | 0.00 | 0.00 | 0.00 | 0.00 | 0.00 | 0.00 |
| в) банки и други финансови институции със седалище извън отчитаната страна (-) | 0.00 | 0.00 | 0.00 | 0.00 | 0.00 | 0.00 | 0.00 | 0.00 | 0.00 | 0.00 | 0.00 | 0.00 | 0.00 |
| 4. Агрегирани къси и дълги позиции в опции в чуждестранна валута спрямо местна валута | 0.00 | 0.00 | 0.00 | 0.00 | 0.00 | 0.00 | 0.00 | 0.00 | 0.00 | 0.00 | 0.00 | 0.00 | 0.00 |
| а) къси позиции | 0.00 | 0.00 | 0.00 | 0.00 | 0.00 | 0.00 | 0.00 | 0.00 | 0.00 | 0.00 | 0.00 | 0.00 | 0.00 |
| кулени пут опции (<i>put options</i>) | 0.00 | 0.00 | 0.00 | 0.00 | 0.00 | 0.00 | 0.00 | 0.00 | 0.00 | 0.00 | 0.00 | 0.00 | 0.00 |
| записани кол опции (<i>call options</i>) | 0.00 | 0.00 | 0.00 | 0.00 | 0.00 | 0.00 | 0.00 | 0.00 | 0.00 | 0.00 | 0.00 | 0.00 | 0.00 |
| б) дълги позиции | 0.00 | 0.00 | 0.00 | 0.00 | 0.00 | 0.00 | 0.00 | 0.00 | 0.00 | 0.00 | 0.00 | 0.00 | 0.00 |
| кулени кол опции (<i>call options</i>) | 0.00 | 0.00 | 0.00 | 0.00 | 0.00 | 0.00 | 0.00 | 0.00 | 0.00 | 0.00 | 0.00 | 0.00 | 0.00 |
| записани пут опции (<i>put options</i>) | 0.00 | 0.00 | 0.00 | 0.00 | 0.00 | 0.00 | 0.00 | 0.00 | 0.00 | 0.00 | 0.00 | 0.00 | 0.00 |

(млн. евро)

(продължава)

2.8.3. Част III. УСЛОВНО ИЗТИЧАНЕ НА АКТИВИ В ЧУЖДЕСТРАННА ВАЛУТА (НОМИНАЛНА СТОЙНОСТ) ПРЕЗ СЛЕДВАЩИТЕ 12 МЕСЕЦА

(продължение)

(млн. евро)

| | X.2013 | XI.2013 | XII.2013 | I.2014 | II.2014 | III.2014 | IV.2014 | V.2014 | VI.2014 | VII.2014 | VIII.2014 | IX.2014 | X.2014 |
|---|-------------|-------------|-------------|-------------|-------------|-------------|-------------|-------------|-------------|-------------|-------------|-------------|-------------|
| Допълнителни показатели: опции „в паритет“ | 0.00 | 0.00 | 0.00 | 0.00 | 0.00 | 0.00 | 0.00 | 0.00 | 0.00 | 0.00 | 0.00 | 0.00 | 0.00 |
| 1) По текущи валутни курсове | 0.00 | 0.00 | 0.00 | 0.00 | 0.00 | 0.00 | 0.00 | 0.00 | 0.00 | 0.00 | 0.00 | 0.00 | 0.00 |
| а) къса позиция | 0.00 | 0.00 | 0.00 | 0.00 | 0.00 | 0.00 | 0.00 | 0.00 | 0.00 | 0.00 | 0.00 | 0.00 | 0.00 |
| б) дълга позиция | 0.00 | 0.00 | 0.00 | 0.00 | 0.00 | 0.00 | 0.00 | 0.00 | 0.00 | 0.00 | 0.00 | 0.00 | 0.00 |
| 2) +5% (обезценяване с 5%) | 0.00 | 0.00 | 0.00 | 0.00 | 0.00 | 0.00 | 0.00 | 0.00 | 0.00 | 0.00 | 0.00 | 0.00 | 0.00 |
| а) къса позиция | 0.00 | 0.00 | 0.00 | 0.00 | 0.00 | 0.00 | 0.00 | 0.00 | 0.00 | 0.00 | 0.00 | 0.00 | 0.00 |
| б) дълга позиция | 0.00 | 0.00 | 0.00 | 0.00 | 0.00 | 0.00 | 0.00 | 0.00 | 0.00 | 0.00 | 0.00 | 0.00 | 0.00 |
| 3) -5% (надценяване с 5%) | 0.00 | 0.00 | 0.00 | 0.00 | 0.00 | 0.00 | 0.00 | 0.00 | 0.00 | 0.00 | 0.00 | 0.00 | 0.00 |
| а) къса позиция | 0.00 | 0.00 | 0.00 | 0.00 | 0.00 | 0.00 | 0.00 | 0.00 | 0.00 | 0.00 | 0.00 | 0.00 | 0.00 |
| б) дълга позиция | 0.00 | 0.00 | 0.00 | 0.00 | 0.00 | 0.00 | 0.00 | 0.00 | 0.00 | 0.00 | 0.00 | 0.00 | 0.00 |
| 4) +10% (обезценяване с 10%) | 0.00 | 0.00 | 0.00 | 0.00 | 0.00 | 0.00 | 0.00 | 0.00 | 0.00 | 0.00 | 0.00 | 0.00 | 0.00 |
| а) къса позиция | 0.00 | 0.00 | 0.00 | 0.00 | 0.00 | 0.00 | 0.00 | 0.00 | 0.00 | 0.00 | 0.00 | 0.00 | 0.00 |
| б) дълга позиция | 0.00 | 0.00 | 0.00 | 0.00 | 0.00 | 0.00 | 0.00 | 0.00 | 0.00 | 0.00 | 0.00 | 0.00 | 0.00 |
| 5) -10% (надценяване с 10%) | 0.00 | 0.00 | 0.00 | 0.00 | 0.00 | 0.00 | 0.00 | 0.00 | 0.00 | 0.00 | 0.00 | 0.00 | 0.00 |
| а) къса позиция | 0.00 | 0.00 | 0.00 | 0.00 | 0.00 | 0.00 | 0.00 | 0.00 | 0.00 | 0.00 | 0.00 | 0.00 | 0.00 |
| б) дълга позиция | 0.00 | 0.00 | 0.00 | 0.00 | 0.00 | 0.00 | 0.00 | 0.00 | 0.00 | 0.00 | 0.00 | 0.00 | 0.00 |
| 6) Други | 0.00 | 0.00 | 0.00 | 0.00 | 0.00 | 0.00 | 0.00 | 0.00 | 0.00 | 0.00 | 0.00 | 0.00 | 0.00 |
| а) къса позиция | 0.00 | 0.00 | 0.00 | 0.00 | 0.00 | 0.00 | 0.00 | 0.00 | 0.00 | 0.00 | 0.00 | 0.00 | 0.00 |
| б) дълга позиция | 0.00 | 0.00 | 0.00 | 0.00 | 0.00 | 0.00 | 0.00 | 0.00 | 0.00 | 0.00 | 0.00 | 0.00 | 0.00 |

СОСТАТЪЧЕН МАГУРИТЕТ, ПО-ГОЛЯМ ОТ 1 И ПО-МАЛЪК ИЛИ РАВЕН НА 3 МЕСЕЦА (1<n≤3)**1. Условни задължения в чуждестранна валута**

а) гаранции за обезпечение по дълг, дължим до 1 година

б) други условни задължения

-8.54 -10.10 -24.01 -22.20 -12.01 -13.86 -8.60 -14.38 -28.27 -19.74 -3.81 -7.90 -8.50

0.00 0.00 0.00 0.00 0.00 0.00 0.00 0.00 0.00 0.00 0.00 0.00 0.00

2. Ценни книжа в чуждестранна валута, емтирани с

включени опции (управляеми облигации)

3.1. Неусловни безусловни кредитни линии, предоставени от:

а) други национални парични власти; БМР; МВФ; други

международни организации

други национални парични власти (+)

БМР (+)

МВФ (+)

б) други международни организации (+)

банки и други финансови институции със

седалище в отчитаната страна (+)

в) банки и други финансови институции със

седалище извън отчитаната страна (+)

3.2. Неусловни безусловни кредитни линии, предоставени на:

а) други национални парични власти; БМР; МВФ; други

международни организации

други национални парични власти (-)

БМР (-)

МВФ (-)

б) други международни организации (-)

банки и други финансови институции със

седалище в отчитаната страна (-)

в) банки и други финансови институции със

седалище извън отчитаната страна (-)

0.00 0.00 0.00 0.00 0.00 0.00 0.00 0.00 0.00 0.00 0.00 0.00 0.00

0.00 0.00 0.00 0.00 0.00 0.00 0.00 0.00 0.00 0.00 0.00 0.00 0.00

0.00 0.00 0.00 0.00 0.00 0.00 0.00 0.00 0.00 0.00 0.00 0.00 0.00

0.00 0.00 0.00 0.00 0.00 0.00 0.00 0.00 0.00 0.00 0.00 0.00 0.00

0.00 0.00 0.00 0.00 0.00 0.00 0.00 0.00 0.00 0.00 0.00 0.00 0.00

0.00 0.00 0.00 0.00 0.00 0.00 0.00 0.00 0.00 0.00 0.00 0.00 0.00

0.00 0.00 0.00 0.00 0.00 0.00 0.00 0.00 0.00 0.00 0.00 0.00 0.00

0.00 0.00 0.00 0.00 0.00 0.00 0.00 0.00 0.00 0.00 0.00 0.00 0.00

0.00 0.00 0.00 0.00 0.00 0.00 0.00 0.00 0.00 0.00 0.00 0.00 0.00

0.00 0.00 0.00 0.00 0.00 0.00 0.00 0.00 0.00 0.00 0.00 0.00 0.00

0.00 0.00 0.00 0.00 0.00 0.00 0.00 0.00 0.00 0.00 0.00 0.00 0.00

(продължава)

2.8.3. Част III. УСЛОВНО ИЗТИЧАНЕ НА АКТИВИ В ЧУЖДЕСТРАННА ВАЛУТА (НОМИНАЛНА СТОЙНОСТ) ПРЕЗ СЛЕДВАЩИТЕ 12 МЕСЕЦА (продължение)

(млн. евро)

| | X.2013 | XI.2013 | XII.2013 | I.2014 | II.2014 | III.2014 | IV.2014 | V.2014 | VI.2014 | VII.2014 | VIII.2014 | IX.2014 | X.2014 |
|--|-------------|-------------|-------------|-------------|-------------|-------------|-------------|-------------|-------------|-------------|-------------|-------------|-------------|
| 4. Агрегирани къси и дълги позиции в опции в чуждестранна валута спрямо местна валута | 0.00 | 0.00 | 0.00 | 0.00 | 0.00 | 0.00 | 0.00 | 0.00 | 0.00 | 0.00 | 0.00 | 0.00 | 0.00 |
| а) къси позиции | 0.00 | 0.00 | 0.00 | 0.00 | 0.00 | 0.00 | 0.00 | 0.00 | 0.00 | 0.00 | 0.00 | 0.00 | 0.00 |
| кулени пут опции (<i>put options</i>) | 0.00 | 0.00 | 0.00 | 0.00 | 0.00 | 0.00 | 0.00 | 0.00 | 0.00 | 0.00 | 0.00 | 0.00 | 0.00 |
| записани кол опции (<i>call options</i>) | 0.00 | 0.00 | 0.00 | 0.00 | 0.00 | 0.00 | 0.00 | 0.00 | 0.00 | 0.00 | 0.00 | 0.00 | 0.00 |
| б) дълги позиции | 0.00 | 0.00 | 0.00 | 0.00 | 0.00 | 0.00 | 0.00 | 0.00 | 0.00 | 0.00 | 0.00 | 0.00 | 0.00 |
| кулени кол опции (<i>call options</i>) | 0.00 | 0.00 | 0.00 | 0.00 | 0.00 | 0.00 | 0.00 | 0.00 | 0.00 | 0.00 | 0.00 | 0.00 | 0.00 |
| записани пут опции (<i>put options</i>) | 0.00 | 0.00 | 0.00 | 0.00 | 0.00 | 0.00 | 0.00 | 0.00 | 0.00 | 0.00 | 0.00 | 0.00 | 0.00 |
| Допълнителни показатели: опции „в паритет“ | 0.00 | 0.00 | 0.00 | 0.00 | 0.00 | 0.00 | 0.00 | 0.00 | 0.00 | 0.00 | 0.00 | 0.00 | 0.00 |
| 1) По текущи валутни курсове | 0.00 | 0.00 | 0.00 | 0.00 | 0.00 | 0.00 | 0.00 | 0.00 | 0.00 | 0.00 | 0.00 | 0.00 | 0.00 |
| а) къса позиция | 0.00 | 0.00 | 0.00 | 0.00 | 0.00 | 0.00 | 0.00 | 0.00 | 0.00 | 0.00 | 0.00 | 0.00 | 0.00 |
| б) дълга позиция | 0.00 | 0.00 | 0.00 | 0.00 | 0.00 | 0.00 | 0.00 | 0.00 | 0.00 | 0.00 | 0.00 | 0.00 | 0.00 |
| 2) +5% (обезценяване с 5%) | 0.00 | 0.00 | 0.00 | 0.00 | 0.00 | 0.00 | 0.00 | 0.00 | 0.00 | 0.00 | 0.00 | 0.00 | 0.00 |
| а) къса позиция | 0.00 | 0.00 | 0.00 | 0.00 | 0.00 | 0.00 | 0.00 | 0.00 | 0.00 | 0.00 | 0.00 | 0.00 | 0.00 |
| б) дълга позиция | 0.00 | 0.00 | 0.00 | 0.00 | 0.00 | 0.00 | 0.00 | 0.00 | 0.00 | 0.00 | 0.00 | 0.00 | 0.00 |
| 3) -5% (надценяване с 5%) | 0.00 | 0.00 | 0.00 | 0.00 | 0.00 | 0.00 | 0.00 | 0.00 | 0.00 | 0.00 | 0.00 | 0.00 | 0.00 |
| а) къса позиция | 0.00 | 0.00 | 0.00 | 0.00 | 0.00 | 0.00 | 0.00 | 0.00 | 0.00 | 0.00 | 0.00 | 0.00 | 0.00 |
| б) дълга позиция | 0.00 | 0.00 | 0.00 | 0.00 | 0.00 | 0.00 | 0.00 | 0.00 | 0.00 | 0.00 | 0.00 | 0.00 | 0.00 |
| 4) +10% (обезценяване с 10%) | 0.00 | 0.00 | 0.00 | 0.00 | 0.00 | 0.00 | 0.00 | 0.00 | 0.00 | 0.00 | 0.00 | 0.00 | 0.00 |
| а) къса позиция | 0.00 | 0.00 | 0.00 | 0.00 | 0.00 | 0.00 | 0.00 | 0.00 | 0.00 | 0.00 | 0.00 | 0.00 | 0.00 |
| б) дълга позиция | 0.00 | 0.00 | 0.00 | 0.00 | 0.00 | 0.00 | 0.00 | 0.00 | 0.00 | 0.00 | 0.00 | 0.00 | 0.00 |
| 5) -10% (надценяване с 10%) | 0.00 | 0.00 | 0.00 | 0.00 | 0.00 | 0.00 | 0.00 | 0.00 | 0.00 | 0.00 | 0.00 | 0.00 | 0.00 |
| а) къса позиция | 0.00 | 0.00 | 0.00 | 0.00 | 0.00 | 0.00 | 0.00 | 0.00 | 0.00 | 0.00 | 0.00 | 0.00 | 0.00 |
| б) дълга позиция | 0.00 | 0.00 | 0.00 | 0.00 | 0.00 | 0.00 | 0.00 | 0.00 | 0.00 | 0.00 | 0.00 | 0.00 | 0.00 |
| 6) Други | 0.00 | 0.00 | 0.00 | 0.00 | 0.00 | 0.00 | 0.00 | 0.00 | 0.00 | 0.00 | 0.00 | 0.00 | 0.00 |
| а) къса позиция | 0.00 | 0.00 | 0.00 | 0.00 | 0.00 | 0.00 | 0.00 | 0.00 | 0.00 | 0.00 | 0.00 | 0.00 | 0.00 |
| б) дълга позиция | 0.00 | 0.00 | 0.00 | 0.00 | 0.00 | 0.00 | 0.00 | 0.00 | 0.00 | 0.00 | 0.00 | 0.00 | 0.00 |

С ОСТАТЪЧЕН МАГУРИТЕТ, ПО-ГОЛЯМ ОТ 3 И ПО-МАЛЪК ИЛИ РАВЕН НА 12 МЕСЕЦА (3 < n ≤ 12)

| | | | | | | | | | | | | | |
|---|---------------|---------------|---------------|---------------|---------------|---------------|---------------|---------------|---------------|---------------|---------------|---------------|---------------|
| 1. Условни задължения в чуждестранна валута | -78.12 | -72.51 | -62.04 | -58.85 | -58.00 | -67.08 | -67.69 | -63.11 | -52.80 | -52.04 | -57.13 | -64.13 | -64.51 |
| а) гаранции за обезпечение по дълг, дължим до 1 година | 0.00 | 0.00 | 0.00 | 0.00 | 0.00 | 0.00 | 0.00 | 0.00 | 0.00 | 0.00 | 0.00 | 0.00 | 0.00 |
| б) други условни задължения | -78.12 | -72.51 | -62.04 | -58.85 | -58.00 | -67.08 | -67.69 | -63.11 | -52.80 | -52.04 | -57.13 | -64.13 | -64.51 |
| 2. Цени книжа в чуждестранна валута, емитирани с включени опции (упражняеми облигации) | 0.00 | 0.00 | 0.00 | 0.00 | 0.00 | 0.00 | 0.00 | 0.00 | 0.00 | 0.00 | 0.00 | 0.00 | 0.00 |
| 3.1. Неусловни безусловни кредитни линии, предоставени от: | 0.00 | 0.00 | 0.00 | 0.00 | 0.00 | 0.00 | 0.00 | 0.00 | 0.00 | 0.00 | 0.00 | 0.00 | 0.00 |
| а) други национални парични власти; БМР; МВФ; други международни организации | 0.00 | 0.00 | 0.00 | 0.00 | 0.00 | 0.00 | 0.00 | 0.00 | 0.00 | 0.00 | 0.00 | 0.00 | 0.00 |
| други национални парични власти (+) | 0.00 | 0.00 | 0.00 | 0.00 | 0.00 | 0.00 | 0.00 | 0.00 | 0.00 | 0.00 | 0.00 | 0.00 | 0.00 |
| БМР (+) | 0.00 | 0.00 | 0.00 | 0.00 | 0.00 | 0.00 | 0.00 | 0.00 | 0.00 | 0.00 | 0.00 | 0.00 | 0.00 |
| МВФ (+) | 0.00 | 0.00 | 0.00 | 0.00 | 0.00 | 0.00 | 0.00 | 0.00 | 0.00 | 0.00 | 0.00 | 0.00 | 0.00 |
| други международни организации (+) | 0.00 | 0.00 | 0.00 | 0.00 | 0.00 | 0.00 | 0.00 | 0.00 | 0.00 | 0.00 | 0.00 | 0.00 | 0.00 |
| б) банки и други финансови институции със седалище в отчитаната страна (+) | 0.00 | 0.00 | 0.00 | 0.00 | 0.00 | 0.00 | 0.00 | 0.00 | 0.00 | 0.00 | 0.00 | 0.00 | 0.00 |
| в) банки и други финансови институции със седалище извън отчитаната страна (+) | 0.00 | 0.00 | 0.00 | 0.00 | 0.00 | 0.00 | 0.00 | 0.00 | 0.00 | 0.00 | 0.00 | 0.00 | 0.00 |

(продължава)

2.8.3. Част III. УСЛОВНО ИЗТИЧАНЕ НА АКТИВИ В ЧУЖДЕСТРАННА ВАЛУТА (НОМИНАЛНА СТОЙНОСТ) ПРЕЗ СЛЕДВАЩИТЕ 12 МЕСЕЦА

(продължение)

(млн. евро)

| | X.2013 | XI.2013 | ХІІ.2013 | I.2014 | II.2014 | III.2014 | IV.2014 | V.2014 | VI.2014 | VII.2014 | VIII.2014 | IX.2014 | X.2014 |
|--|-------------|-------------|-------------|-------------|-------------|-------------|-------------|-------------|-------------|-------------|-------------|-------------|-------------|
| 3.2. Невсвоени безусловни кредитни линии, предоставени на: | 0.00 | 0.00 | 0.00 | 0.00 | 0.00 | 0.00 | 0.00 | 0.00 | 0.00 | 0.00 | 0.00 | 0.00 | 0.00 |
| а) други национални парични власти, БМР, МВФ; други международни организации | 0.00 | 0.00 | 0.00 | 0.00 | 0.00 | 0.00 | 0.00 | 0.00 | 0.00 | 0.00 | 0.00 | 0.00 | 0.00 |
| други национални парични власти (-) | 0.00 | 0.00 | 0.00 | 0.00 | 0.00 | 0.00 | 0.00 | 0.00 | 0.00 | 0.00 | 0.00 | 0.00 | 0.00 |
| БМР (-) | 0.00 | 0.00 | 0.00 | 0.00 | 0.00 | 0.00 | 0.00 | 0.00 | 0.00 | 0.00 | 0.00 | 0.00 | 0.00 |
| МВФ (-) | 0.00 | 0.00 | 0.00 | 0.00 | 0.00 | 0.00 | 0.00 | 0.00 | 0.00 | 0.00 | 0.00 | 0.00 | 0.00 |
| други международни организации (-) | 0.00 | 0.00 | 0.00 | 0.00 | 0.00 | 0.00 | 0.00 | 0.00 | 0.00 | 0.00 | 0.00 | 0.00 | 0.00 |
| б) банки и други финансови институции със седалище в отчитаната страна (-) | 0.00 | 0.00 | 0.00 | 0.00 | 0.00 | 0.00 | 0.00 | 0.00 | 0.00 | 0.00 | 0.00 | 0.00 | 0.00 |
| в) банки и други финансови институции със седалище извън отчитаната страна (-) | 0.00 | 0.00 | 0.00 | 0.00 | 0.00 | 0.00 | 0.00 | 0.00 | 0.00 | 0.00 | 0.00 | 0.00 | 0.00 |
| 4. Агрегирани къси и дълги позиции в опции в чуждестранна валута спрямо местна валута | 0.00 | 0.00 | 0.00 | 0.00 | 0.00 | 0.00 | 0.00 | 0.00 | 0.00 | 0.00 | 0.00 | 0.00 | 0.00 |
| а) къси позиции | 0.00 | 0.00 | 0.00 | 0.00 | 0.00 | 0.00 | 0.00 | 0.00 | 0.00 | 0.00 | 0.00 | 0.00 | 0.00 |
| купени пут опции (<i>put options</i>) | 0.00 | 0.00 | 0.00 | 0.00 | 0.00 | 0.00 | 0.00 | 0.00 | 0.00 | 0.00 | 0.00 | 0.00 | 0.00 |
| записани кол опции (<i>call options</i>) | 0.00 | 0.00 | 0.00 | 0.00 | 0.00 | 0.00 | 0.00 | 0.00 | 0.00 | 0.00 | 0.00 | 0.00 | 0.00 |
| б) дълги позиции | 0.00 | 0.00 | 0.00 | 0.00 | 0.00 | 0.00 | 0.00 | 0.00 | 0.00 | 0.00 | 0.00 | 0.00 | 0.00 |
| купени кол опции (<i>call options</i>) | 0.00 | 0.00 | 0.00 | 0.00 | 0.00 | 0.00 | 0.00 | 0.00 | 0.00 | 0.00 | 0.00 | 0.00 | 0.00 |
| записани пут опции (<i>put options</i>) | 0.00 | 0.00 | 0.00 | 0.00 | 0.00 | 0.00 | 0.00 | 0.00 | 0.00 | 0.00 | 0.00 | 0.00 | 0.00 |
| Допълнителни показатели: опции „в паритет“ | 0.00 | 0.00 | 0.00 | 0.00 | 0.00 | 0.00 | 0.00 | 0.00 | 0.00 | 0.00 | 0.00 | 0.00 | 0.00 |
| 1) По текущи валутни курсове | 0.00 | 0.00 | 0.00 | 0.00 | 0.00 | 0.00 | 0.00 | 0.00 | 0.00 | 0.00 | 0.00 | 0.00 | 0.00 |
| а) къса позиция | 0.00 | 0.00 | 0.00 | 0.00 | 0.00 | 0.00 | 0.00 | 0.00 | 0.00 | 0.00 | 0.00 | 0.00 | 0.00 |
| б) дълга позиция | 0.00 | 0.00 | 0.00 | 0.00 | 0.00 | 0.00 | 0.00 | 0.00 | 0.00 | 0.00 | 0.00 | 0.00 | 0.00 |
| 2) +5% (обезценяване с 5%) | 0.00 | 0.00 | 0.00 | 0.00 | 0.00 | 0.00 | 0.00 | 0.00 | 0.00 | 0.00 | 0.00 | 0.00 | 0.00 |
| а) къса позиция | 0.00 | 0.00 | 0.00 | 0.00 | 0.00 | 0.00 | 0.00 | 0.00 | 0.00 | 0.00 | 0.00 | 0.00 | 0.00 |
| б) дълга позиция | 0.00 | 0.00 | 0.00 | 0.00 | 0.00 | 0.00 | 0.00 | 0.00 | 0.00 | 0.00 | 0.00 | 0.00 | 0.00 |
| 3) -5% (надценяване с 5%) | 0.00 | 0.00 | 0.00 | 0.00 | 0.00 | 0.00 | 0.00 | 0.00 | 0.00 | 0.00 | 0.00 | 0.00 | 0.00 |
| а) къса позиция | 0.00 | 0.00 | 0.00 | 0.00 | 0.00 | 0.00 | 0.00 | 0.00 | 0.00 | 0.00 | 0.00 | 0.00 | 0.00 |
| б) дълга позиция | 0.00 | 0.00 | 0.00 | 0.00 | 0.00 | 0.00 | 0.00 | 0.00 | 0.00 | 0.00 | 0.00 | 0.00 | 0.00 |
| 4) +10% (обезценяване с 10%) | 0.00 | 0.00 | 0.00 | 0.00 | 0.00 | 0.00 | 0.00 | 0.00 | 0.00 | 0.00 | 0.00 | 0.00 | 0.00 |
| а) къса позиция | 0.00 | 0.00 | 0.00 | 0.00 | 0.00 | 0.00 | 0.00 | 0.00 | 0.00 | 0.00 | 0.00 | 0.00 | 0.00 |
| б) дълга позиция | 0.00 | 0.00 | 0.00 | 0.00 | 0.00 | 0.00 | 0.00 | 0.00 | 0.00 | 0.00 | 0.00 | 0.00 | 0.00 |
| 5) -10% (надценяване с 10%) | 0.00 | 0.00 | 0.00 | 0.00 | 0.00 | 0.00 | 0.00 | 0.00 | 0.00 | 0.00 | 0.00 | 0.00 | 0.00 |
| а) къса позиция | 0.00 | 0.00 | 0.00 | 0.00 | 0.00 | 0.00 | 0.00 | 0.00 | 0.00 | 0.00 | 0.00 | 0.00 | 0.00 |
| б) дълга позиция | 0.00 | 0.00 | 0.00 | 0.00 | 0.00 | 0.00 | 0.00 | 0.00 | 0.00 | 0.00 | 0.00 | 0.00 | 0.00 |
| б) Други | 0.00 | 0.00 | 0.00 | 0.00 | 0.00 | 0.00 | 0.00 | 0.00 | 0.00 | 0.00 | 0.00 | 0.00 | 0.00 |
| а) къса позиция | 0.00 | 0.00 | 0.00 | 0.00 | 0.00 | 0.00 | 0.00 | 0.00 | 0.00 | 0.00 | 0.00 | 0.00 | 0.00 |
| б) дълга позиция | 0.00 | 0.00 | 0.00 | 0.00 | 0.00 | 0.00 | 0.00 | 0.00 | 0.00 | 0.00 | 0.00 | 0.00 | 0.00 |

¹ Пут опция (*put option*) – опция, даваща правото, но не и задължението, за продажба на валута или на друг финансов инструмент на цената на упражняване в рамките на предварително определен период или дата.² Кол опция (*call option*) – опция, даваща на притежателя си правото, но не и задължението, да закупи базовия инструмент на определена цена, наречена цена на упражняване, на или преди определена дата.

Източник: БНБ.

2.8.4. Част IV. ДОПЪЛНИТЕЛНИ ПОКАЗАТЕЛИ

| | X.2013 | XI.2013 | XII.2013 | I.2014 | II.2014 | III.2014 | IV.2014 | V.2014 | VI.2014 | VII.2014 | VIII.2014 | IX.2014 | X.2014 |
|--|---------|---------|----------|---------|---------|----------|---------|---------|---------|----------|-----------|---------|---------|
| (млн. евро) | | | | | | | | | | | | | |
| 1) Отчитат се със стандартна периодичност и своевременност: | | | | | | | | | | | | | |
| а) краткосрочен дълг в местна валута, индексирани към валутния курс | 0.0 | 0.0 | 0.0 | 0.0 | 0.0 | 0.0 | 0.0 | 0.0 | 0.0 | 0.0 | 0.0 | 0.0 | 0.0 |
| б) финансови инструменти, деноминирани в чуждестранна валута и изплащани с други средства (т.е. в местна валута) | 91.8 | 91.9 | 91.3 | 76.6 | 75.9 | 76.0 | 75.8 | 76.4 | 76.3 | 77.0 | 77.5 | 79.2 | 79.4 |
| - краткосрочни форуърди в слабо търгувани или неконвертируеми валути | 0.0 | 0.0 | 0.0 | 0.0 | 0.0 | 0.0 | 0.0 | 0.0 | 0.0 | 0.0 | 0.0 | 0.0 | 0.0 |
| - къси позиции | 0.0 | 0.0 | 0.0 | 0.0 | 0.0 | 0.0 | 0.0 | 0.0 | 0.0 | 0.0 | 0.0 | 0.0 | 0.0 |
| - дълги позиции | 0.0 | 0.0 | 0.0 | 0.0 | 0.0 | 0.0 | 0.0 | 0.0 | 0.0 | 0.0 | 0.0 | 0.0 | 0.0 |
| - други инструменти ¹ | 91.8 | 91.9 | 91.3 | 76.6 | 75.9 | 76.0 | 75.8 | 76.4 | 76.3 | 77.0 | 77.5 | 79.2 | 79.4 |
| в) заложените активи | 0.0 | 0.0 | 0.0 | 0.0 | 0.0 | 0.0 | 0.0 | 0.0 | 0.0 | 0.0 | 0.0 | 0.0 | 0.0 |
| - включени в резервните активи | 0.0 | 0.0 | 0.0 | 0.0 | 0.0 | 0.0 | 0.0 | 0.0 | 0.0 | 0.0 | 0.0 | 0.0 | 0.0 |
| - включени в други активи в чуждестранна валута | 0.0 | 0.0 | 0.0 | 0.0 | 0.0 | 0.0 | 0.0 | 0.0 | 0.0 | 0.0 | 0.0 | 0.0 | 0.0 |
| г) ценни книжа, отдалени на заем или предмет на репо операции | 0.0 | 0.0 | 0.0 | 0.0 | 0.0 | 0.0 | 0.0 | 0.0 | 0.0 | 0.0 | 0.0 | 0.0 | 0.0 |
| - отдалени на заем или предмет на репо операции и включени в част I (-) | 0.0 | 0.0 | 0.0 | 0.0 | 0.0 | 0.0 | 0.0 | 0.0 | 0.0 | 0.0 | 0.0 | 0.0 | 0.0 |
| - отдалени на заем или предмет на репо операции и включени в част I (+) | 0.0 | 0.0 | 0.0 | 0.0 | 0.0 | 0.0 | 0.0 | 0.0 | 0.0 | 0.0 | 0.0 | 0.0 | 0.0 |
| - заети или придобити и включени в част I (+) | 0.0 | 0.0 | 0.0 | 0.0 | 0.0 | 0.0 | 0.0 | 0.0 | 0.0 | 0.0 | 0.0 | 0.0 | 0.0 |
| - заети или придобити и невключени в част I (+) | 0.0 | 0.0 | 0.0 | 0.0 | 0.0 | 0.0 | 0.0 | 0.0 | 0.0 | 0.0 | 0.0 | 0.0 | 0.0 |
| д) финансови деривативни активи (нетни по преобладаваща пазарна цена) | 0.0 | 0.0 | 0.0 | 0.0 | 0.0 | 0.0 | 0.0 | 0.0 | 0.0 | 0.0 | 0.0 | 0.0 | 0.0 |
| - форуърди | 0.0 | 0.0 | 0.0 | 0.0 | 0.0 | 0.0 | 0.0 | 0.0 | 0.0 | 0.0 | 0.0 | 0.0 | 0.0 |
| - фючърси | 0.0 | 0.0 | 0.0 | 0.0 | 0.0 | 0.0 | 0.0 | 0.0 | 0.0 | 0.0 | 0.0 | 0.0 | 0.0 |
| - суапове | 0.0 | 0.0 | 0.0 | 0.0 | 0.0 | 0.0 | 0.0 | 0.0 | 0.0 | 0.0 | 0.0 | 0.0 | 0.0 |
| - опции | 0.0 | 0.0 | 0.0 | 0.0 | 0.0 | 0.0 | 0.0 | 0.0 | 0.0 | 0.0 | 0.0 | 0.0 | 0.0 |
| е) деривати (форуърд, фючърс, опционни договори) с остатъчен матурирент, по-дълъг от една година | 0.0 | 0.0 | 0.0 | 0.0 | 0.0 | 0.0 | 0.0 | 0.0 | 0.0 | 0.0 | 0.0 | 0.0 | 0.0 |
| - агрегирани къси и дълги позиции във форуърди и фючърс в чуждестранни валути спрямо местната валута (включително форуърд частта на валутните суапове) | 0.0 | 0.0 | 0.0 | 0.0 | 0.0 | 0.0 | 0.0 | 0.0 | 0.0 | 0.0 | 0.0 | 0.0 | 0.0 |
| • къси позиции (-) | 0.0 | 0.0 | 0.0 | 0.0 | 0.0 | 0.0 | 0.0 | 0.0 | 0.0 | 0.0 | 0.0 | 0.0 | 0.0 |
| • дълги позиции (+) | 0.0 | 0.0 | 0.0 | 0.0 | 0.0 | 0.0 | 0.0 | 0.0 | 0.0 | 0.0 | 0.0 | 0.0 | 0.0 |
| - агрегирани къси и дълги позиции в опции в чуждестранни валути спрямо местната валута | 0.0 | 0.0 | 0.0 | 0.0 | 0.0 | 0.0 | 0.0 | 0.0 | 0.0 | 0.0 | 0.0 | 0.0 | 0.0 |
| • къси позиции | 0.0 | 0.0 | 0.0 | 0.0 | 0.0 | 0.0 | 0.0 | 0.0 | 0.0 | 0.0 | 0.0 | 0.0 | 0.0 |
| • дълги позиции | 0.0 | 0.0 | 0.0 | 0.0 | 0.0 | 0.0 | 0.0 | 0.0 | 0.0 | 0.0 | 0.0 | 0.0 | 0.0 |
| купени пут опции (put options) ² | 0.0 | 0.0 | 0.0 | 0.0 | 0.0 | 0.0 | 0.0 | 0.0 | 0.0 | 0.0 | 0.0 | 0.0 | 0.0 |
| записани кол опции (call options) ³ | 0.0 | 0.0 | 0.0 | 0.0 | 0.0 | 0.0 | 0.0 | 0.0 | 0.0 | 0.0 | 0.0 | 0.0 | 0.0 |
| • дълги позиции | 0.0 | 0.0 | 0.0 | 0.0 | 0.0 | 0.0 | 0.0 | 0.0 | 0.0 | 0.0 | 0.0 | 0.0 | 0.0 |
| купени кол опции (call options) | 0.0 | 0.0 | 0.0 | 0.0 | 0.0 | 0.0 | 0.0 | 0.0 | 0.0 | 0.0 | 0.0 | 0.0 | 0.0 |
| записани пут опции (put options) | 0.0 | 0.0 | 0.0 | 0.0 | 0.0 | 0.0 | 0.0 | 0.0 | 0.0 | 0.0 | 0.0 | 0.0 | 0.0 |
| 2) Разпространяват се с по-малка честота: | | | | | | | | | | | | | |
| а) валутна структура на резервите (по групи валути) | 14451.6 | 14289.1 | 14425.9 | 13870.2 | 13588.6 | 13959.9 | 14061.6 | 13818.9 | 14322.5 | 15134.6 | 15330.5 | 15564.2 | 15580.4 |
| - валути в кошницата на СТП ⁴ | 14450.0 | 14287.4 | 14424.2 | 13868.6 | 13586.9 | 13958.3 | 14060.0 | 13817.3 | 14320.9 | 15133.0 | 15328.9 | 15562.6 | 15579.0 |
| - валути извън кошницата на СТП | 1.6 | 1.6 | 1.6 | 1.6 | 1.6 | 1.6 | 1.6 | 1.6 | 1.6 | 1.6 | 1.6 | 1.6 | 1.4 |

¹ Държавни ценни книжа, издадени за структурната реформа (ЗУНК).

² Пут опция (put option) – опция, даваща правото, но не и задължението, за продажба на валута или на друг финансов инструмент на предварително определен период или дата.

³ Кол опция (call option) – опция, даваща на притежателя си правото, но не и задължението, да закупи базовия инструмент на определена цена, наречена цена на упражняване, на или преди определена дата.

⁴ Включително монетарно злато.

Източник: БНБ.

2.9. ЦЕНТРАЛНИ КУРСОВЕ НА НЯКОИ ОСНОВНИ ВАЛУТИ

(лв.)

| Ноември 2014 г. | EUR | USD | (100) JPY | GBP | CHF | (10) TRY |
|-------------------------|----------------|----------------|----------------|----------------|----------------|----------------|
| 3 | 1.95583 | 1.56554 | 1.37550 | 2.50474 | 1.62256 | 7.02550 |
| 4 | 1.95583 | 1.56291 | 1.37773 | 2.50138 | 1.62242 | 7.01870 |
| 5 | 1.95583 | 1.56717 | 1.36571 | 2.49373 | 1.62404 | 7.00537 |
| 6 | 1.95583 | 1.56254 | 1.36456 | 2.48786 | 1.62377 | 6.98012 |
| 7 | 1.95583 | 1.57817 | 1.36877 | 2.49659 | 1.62444 | 6.93827 |
| 10 | 1.95583 | 1.56642 | 1.37193 | 2.49087 | 1.62606 | 6.96223 |
| 11 | 1.95583 | 1.57424 | 1.35935 | 2.49595 | 1.62661 | 6.95110 |
| 12 | 1.95583 | 1.56881 | 1.36171 | 2.48202 | 1.62674 | 6.94049 |
| 13 | 1.95583 | 1.57019 | 1.35944 | 2.47198 | 1.62742 | 6.97166 |
| 14 | 1.95583 | 1.57272 | 1.34941 | 2.46202 | 1.62782 | 7.00889 |
| 17 | 1.95583 | 1.56516 | 1.34606 | 2.44815 | 1.62809 | 7.02172 |
| 18 | 1.95583 | 1.56291 | 1.34044 | 2.44662 | 1.62809 | 7.03055 |
| 19 | 1.95583 | 1.56030 | 1.32644 | 2.44586 | 1.62796 | 6.98486 |
| 20 | 1.95583 | 1.55980 | 1.31928 | 2.44815 | 1.62796 | 6.99660 |
| 21 | 1.95583 | 1.57449 | 1.33540 | 2.46917 | 1.62661 | 7.08762 |
| 24 | 1.95583 | 1.57601 | 1.33213 | 2.47073 | 1.62620 | 7.07378 |
| 25 | 1.95583 | 1.57424 | 1.33358 | 2.46668 | 1.62579 | 7.06714 |
| 26 | 1.95583 | 1.56780 | 1.33131 | 2.47276 | 1.62633 | 7.06407 |
| 27 | 1.95583 | 1.56717 | 1.33349 | 2.46948 | 1.62688 | 7.06995 |
| 28 | 1.95583 | 1.56679 | 1.32428 | 2.45924 | 1.62742 | 7.08788 |
| Среден за месеца | 1.95583 | 1.56817 | 1.34883 | 2.47420 | 1.62616 | 7.01433 |

Източник: БНБ.

2.10. ВАЛУТЕН КУРС НА ЛЕВА КЪМ ЩАТСКИЯ ДОЛАР

(лв.)

| | Средномесечен | | В края на периода | |
|-----------|---------------|---------|-------------------|---------|
| | 2013 г. | 2014 г. | 2013 г. | 2014 г. |
| Януари | 1.47207 | 1.43704 | 1.44342 | 1.44705 |
| Февруари | 1.46425 | 1.43201 | 1.48970 | 1.41593 |
| Март | 1.50966 | 1.41471 | 1.52740 | 1.41850 |
| Април | 1.50273 | 1.41600 | 1.49620 | 1.41215 |
| Май | 1.50991 | 1.42725 | 1.50379 | 1.43737 |
| Юни | 1.48308 | 1.43893 | 1.49528 | 1.43200 |
| Юли | 1.49544 | 1.44463 | 1.47332 | 1.46187 |
| Август | 1.46952 | 1.46883 | 1.47777 | 1.48304 |
| Септември | 1.46415 | 1.51585 | 1.44823 | 1.55434 |
| Октомври | 1.43449 | 1.54339 | 1.43379 | 1.56167 |
| Ноември | 1.44956 | 1.56817 | 1.43695 | 1.56679 |
| Декември | 1.42779 | | 1.41902 | |

Източник: БНБ.

3 Фискален сектор

3.1. КОНСОЛИДИРАН ДЪРЖАВЕН БЮДЖЕТ*

(млн. лв.)

| | 2013 г. | | | | 2014 г. | | | | | |
|---|---------|----------|----------|----------|---------|----------|----------|----------|----------|----------|
| | III | VI | IX | XII | III | VI | VII | VIII | IX | X |
| 1. Приходи и помощи | 6154.5 | 14165.4 | 21307.9 | 28981.4 | 6574.9 | 14170.1 | 16840.5 | 19215.1 | 21555.7 | 24020.7 |
| 2. Разходи | -6622.3 | -13639.6 | -20921.3 | -29495.7 | -7100.1 | -14604.0 | -17372.5 | -19827.9 | -22338.6 | -25037.8 |
| 3. Трансфери | 0.0 | 0.0 | 0.0 | 0.0 | 0.0 | 0.0 | 0.0 | 0.0 | 0.0 | 0.0 |
| 4. Вноска за бюджета на ЕС | -327.8 | -533.4 | -747.1 | -934.1 | -348.8 | -561.7 | -615.3 | -662.8 | -700.3 | -743.0 |
| 5. Дефицит/излишък | -795.6 | -7.6 | -360.5 | -1448.4 | -874.0 | -995.6 | -1147.2 | -1275.6 | -1483.2 | -1760.1 |
| 6. Финансиране | 795.6 | 7.6 | 360.5 | 1448.4 | 874.0 | 995.6 | 1147.2 | 1275.6 | 1483.2 | 1760.1 |
| 6.1. Вътрешно и външно финансиране (нето) | 813.6 | 11.7 | 331.5 | 1437.1 | 885.9 | 1031.1 | 1213.5 | 1330.5 | 1552.6 | 1856.1 |
| - външно финансиране (нето) | -1268.4 | -1364.6 | -1395.4 | -688.1 | 2.9 | -22.7 | 2892.5 | 2901.8 | 2858.0 | 2841.0 |
| - вътрешно финансиране (нето) | 2082.0 | 1376.3 | 1726.9 | 2125.2 | 883.0 | 1053.8 | -1679.0 | -1571.3 | -1305.4 | -985.0 |
| 6.2. Приватизация (+), придобиване на дялове и акции (-), възмездни средства (нето) | -18.0 | -4.1 | 28.9 | 11.3 | -11.9 | -35.5 | -66.3 | -54.9 | -69.5 | -96.0 |
| - приходи от приватизация | 2.0 | 5.9 | 10.0 | 14.5 | 1.9 | 8.2 | 8.7 | 9.5 | 11.5 | 15.5 |

* На касова основа. Данните са към края на периода.

Източник: МФ – Консолидирана фискална програма.

3.2. ИЗПЪЛНЕНИЕ НА РЕПУБЛИКАНСКИЯ БЮДЖЕТ¹

(млн. лв.)

| | 2013 г. | | | | 2014 г. | | | | | |
|---|---------|---------|---------|---------|---------|--------|---------|---------|---------|---------|
| | III | VI | IX | XII | III | VI | VII | VIII | IX | X |
| I. Приходи и помощи | 4106.1 | 9006.8 | 13202.2 | 17943.6 | 4086.4 | 8705.3 | 10370.4 | 11823.2 | 13312.5 | 14898.3 |
| 1. Данъчни приходи | 3658.9 | 7743.8 | 11527.6 | 15621.1 | 3643.9 | 7729.7 | 9117.9 | 10474.5 | 11837.1 | 13279.3 |
| 2. Неданъчни приходи и помощи | 447.3 | 1263.0 | 1674.6 | 2322.5 | 442.5 | 975.6 | 1252.4 | 1348.7 | 1475.4 | 1618.9 |
| II. Разходи и трансфери | 4337.5 | 8452.4 | 12768.4 | 18132.2 | 4449.9 | 9027.6 | 10710.8 | 12168.3 | 13638.4 | 15239.4 |
| 1. Разходи | 1901.6 | 3644.3 | 5560.5 | 7840.2 | 1937.5 | 4049.2 | 4886.2 | 5473.8 | 6058.1 | 6744.3 |
| 2. Трансфери | 2435.9 | 4808.0 | 7207.9 | 10291.9 | 2512.4 | 4978.4 | 5824.6 | 6694.5 | 7580.3 | 8495.1 |
| III. Вноска за бюджета на ЕС | 327.8 | 533.4 | 747.1 | 934.1 | 348.8 | 561.7 | 615.3 | 662.8 | 700.3 | 743.0 |
| IV. Дефицит (-)/излишък (+) | | | | | | | | | | |
| 1. Първичен дефицит/излишък ² | -249.1 | 382.3 | 314.2 | -470.7 | -521.8 | -662.5 | -511.2 | -553.0 | -542.6 | -594.4 |
| 2. Вътрешен дефицит/излишък ³ | -309.5 | 302.4 | 126.4 | -653.3 | -636.3 | -775.7 | -704.1 | -755.8 | -762.5 | -817.4 |
| 3. Касов дефицит/излишък | -559.2 | 21.1 | -313.4 | -1122.7 | -712.4 | -884.0 | -955.7 | -1007.9 | -1026.3 | -1084.2 |
| V. Финансиране на касовия дефицит/излишък | 559.2 | -21.1 | 313.4 | 1122.7 | 712.4 | 884.0 | 955.7 | 1007.9 | 1026.3 | 1084.2 |
| 1. Вътрешно и външно финансиране (нето) | 572.7 | -9.3 | 317.3 | 1117.7 | 719.2 | 903.0 | 1002.1 | 1053.0 | 1075.6 | 1162.7 |
| - външно финансиране (нето) | -1262.7 | -1355.4 | -1380.4 | -686.8 | 8.0 | -54.2 | 2841.7 | 2836.1 | 2792.8 | 2774.5 |
| - вътрешно финансиране (нето) | 1835.3 | 1346.1 | 1697.7 | 1804.6 | 711.2 | 957.2 | -1839.6 | -1783.1 | -1717.1 | -1611.8 |
| 2. Приватизация (+), придобиване на дялове и акции (-), възмездни средства (нето) | -13.4 | -11.8 | -4.0 | 4.9 | -6.8 | -19.0 | -46.4 | -45.1 | -49.4 | -78.6 |
| - приходи от приватизация | 0.8 | 0.9 | 1.3 | 1.3 | 0.0 | 0.1 | 0.1 | 0.1 | 0.1 | 0.1 |

¹ На касова основа. Данните са към края на периода.² Включва вътрешния дефицит/излишък и разходи за лихви по вътрешни заеми.³ Включва касовия дефицит/излишък и разходи за лихви по външни заеми.

Източник: МФ – Данни по републиканския бюджет.

3.3. ДЪРЖАВЕН ДЪЛГ¹

(млн. евро)

| | 2013 г. | | | 2014 г. | | | | | | | | | |
|---|----------------|----------------|----------------|----------------|----------------|----------------|----------------|----------------|----------------|----------------|----------------|----------------|----------------|
| | X | XI | XII | I | II | III | IV | V | VI | VII | VIII | IX | X |
| Вътрешен държавен дълг | 3 063.3 | 3 134.4 | 3 215.8 | 3 661.4 | 3 658.5 | 3 709.7 | 3 760.1 | 3 632.3 | 4 129.2 | 3 925.3 | 3 977.0 | 4 044.4 | 3 896.1 |
| Външен държавен дълг | 3 661.7 | 3 649.5 | 4 002.8 | 4 024.6 | 4 025.9 | 4 004.4 | 3 989.4 | 3 994.4 | 3 986.7 | 5 498.9 | 5 509.9 | 5 527.6 | 5 519.7 |
| I. Облигации | 1 746.4 | 1 748.1 | 1 738.2 | 1 753.8 | 1 736.5 | 1 737.9 | 1 734.4 | 1 748.4 | 1 745.4 | 3 255.0 | 3 266.7 | 3 306.3 | 3 310.4 |
| 1.1. Глобални облигации в щатски долари с падеж 2015 г. | 796.4 | 798.1 | 788.2 | 803.8 | 786.5 | 787.9 | 784.4 | 798.4 | 795.4 | 812.0 | 823.7 | 863.3 | 867.4 |
| 1.2. Български облигации, деноминирани в евро, емитирани на МКП с падеж 2017 г. | 950.0 | 950.0 | 950.0 | 950.0 | 950.0 | 950.0 | 950.0 | 950.0 | 950.0 | 950.0 | 950.0 | 950.0 | 950.0 |
| 1.3. Български облигации, деноминирани в евро, емитирани на МКП с падеж 2024 г. | - | - | - | - | - | - | - | - | - | 1 493.0 | 1 493.0 | 1 493.0 | 1 493.0 |
| II. Държавни заеми | 1 915.3 | 1 901.4 | 2 264.6 | 2 270.8 | 2 289.4 | 2 266.5 | 2 255.0 | 2 246.0 | 2 241.3 | 2 243.9 | 2 243.1 | 2 221.3 | 2 209.3 |
| Общо държавен дълг | 6 725.0 | 6 783.9 | 7 218.7 | 7 686.0 | 7 684.4 | 7 714.1 | 7 749.5 | 7 626.7 | 8 115.9 | 9 424.2 | 9 486.8 | 9 572.0 | 9 415.8 |
| Общо държавен дълг/БВП (%)² | 16.4 | 16.5 | 17.6 | 19.1 | 19.1 | 19.2 | 19.3 | 18.9 | 20.0 | 23.3 | 23.6 | 23.8 | 23.4 |

¹ Размерът на дълга е по номинал. Преизчислението на дълга в евро е по централния курс на БНБ за съответните чуждестранни валути към края на съответните периоди. Данните за последния месец са предварителни.

² При БВП за 2013 г. – 41 047 млн. евро (данни на НСИ от 3 октомври 2014 г.) и 40 497 млн. евро за 2014 г. (прогноза на БНБ).

Източници: МФ – месечен бюлетин *Държавен дълг* и НСИ.

3.4. ДЪЛГ НА СЕКТОР ДЪРЖАВНО УПРАВЛЕНИЕ (МААСТРИХТСКИ ДЪЛГ)¹

(млн. лв.)

| | ESA'2010 код | 2013 г. | | | | 2014 г. | |
|--|--------------|-----------------|-----------------|-----------------|-----------------|-----------------|-----------------|
| | | I тримесечие | II тримесечие | III тримесечие | IV тримесечие | I тримесечие | II тримесечие |
| Сектор държавно управление (S.13) | | 14 110.6 | 14 140.5 | 13 614.1 | 14 731.1 | 15 755.6 | 16 514.8 |
| Валута и депозити | AF.2 | - | - | - | - | - | - |
| Ценни книги, различни от акции | AF.33 | 9 145.9 | 9 310.6 | 8 832.3 | 9 207.0 | 10 200.5 | 11 005.3 |
| краткосрочни ценни книги | AF.331 | 794.2 | 794.2 | 298.9 | 298.9 | 1 498.8 | 2 327.4 |
| дългосрочни ценни книги | AF.332 | 8 351.6 | 8 516.3 | 8 533.4 | 8 908.2 | 8 701.7 | 8 677.9 |
| Заеми | AF.4 | 4 964.7 | 4 829.9 | 4 781.9 | 5 524.1 | 5 555.1 | 5 509.5 |
| краткосрочни заеми | AF.41 | 14.9 | 14.4 | 17.1 | 16.3 | 29.0 | 34.6 |
| дългосрочни заеми | AF.42 | 4 949.8 | 4 815.5 | 4 764.7 | 5 507.8 | 5 526.1 | 5 474.8 |
| Подсектор централно държавно управление (S.1311) | | 13 801.3 | 13 870.3 | 13 351.5 | 14 506.5 | 15 506.0 | 16 268.7 |
| Валута и депозити | AF.2 | - | - | - | - | - | - |
| Ценни книги, различни от акции | AF.33 | 9 578.6 | 9 759.1 | 9 285.0 | 9 689.5 | 10 654.8 | 11 490.0 |
| краткосрочни ценни книги | AF.331 | 800.3 | 800.3 | 300.3 | 300.3 | 1 500.3 | 2 328.9 |
| дългосрочни ценни книги | AF.332 | 8 778.3 | 8 958.8 | 8 984.7 | 9 389.2 | 9 154.6 | 9 161.2 |
| Заеми | AF.4 | 4 222.7 | 4 111.2 | 4 066.5 | 4 817.0 | 4 851.2 | 4 778.7 |
| краткосрочни заеми | AF.41 | 3.0 | 3.0 | 3.0 | 3.0 | 3.0 | 3.0 |
| дългосрочни заеми | AF.42 | 4 219.7 | 4 108.2 | 4 063.5 | 4 814.0 | 4 848.2 | 4 775.7 |
| Подсектор местно държавно управление (S.1313) | | 938.7 | 900.6 | 915.6 | 929.3 | 915.8 | 933.9 |
| Валута и депозити | AF.2 | - | - | - | - | - | - |
| Ценни книги, различни от акции | AF.33 | 110.0 | 103.5 | 102.2 | 98.1 | 96.1 | 92.2 |
| краткосрочни ценни книги | AF.331 | 0.0 | 0.0 | 0.0 | 0.0 | 0.0 | 0.0 |
| дългосрочни ценни книги | AF.332 | 110.0 | 103.5 | 102.2 | 98.1 | 96.1 | 92.2 |
| Заеми | AF.4 | 828.8 | 797.0 | 813.4 | 831.2 | 819.7 | 841.7 |
| краткосрочни заеми | AF.41 | 11.9 | 11.4 | 14.1 | 13.3 | 26.0 | 31.6 |
| дългосрочни заеми | AF.42 | 816.9 | 785.7 | 799.2 | 817.9 | 793.6 | 810.1 |
| Подсектор социалноосигурителни фондове (S.1314) | | 13.1 | 11.4 | 11.4 | 9.6 | 9.6 | 7.8 |
| Валута и депозити | AF.2 | - | - | - | - | - | - |
| Ценни книги, различни от акции | AF.33 | 0.0 | 0.0 | 0.0 | 0.0 | 0.0 | 0.0 |
| краткосрочни ценни книги | AF.331 | 0.0 | 0.0 | 0.0 | 0.0 | 0.0 | 0.0 |
| дългосрочни ценни книги | AF.332 | 0.0 | 0.0 | 0.0 | 0.0 | 0.0 | 0.0 |
| Заеми | AF.4 | 13.1 | 11.4 | 11.4 | 9.6 | 9.6 | 7.8 |
| краткосрочни заеми | AF.41 | 0.0 | 0.0 | 0.0 | 0.0 | 0.0 | 0.0 |
| дългосрочни заеми | AF.42 | 13.1 | 11.4 | 11.4 | 9.6 | 9.6 | 7.8 |
| Дълг на сектор държавно управление (S.13)/БВП² (%) | | 17.6 | 17.6 | 17.0 | 18.3 | 19.9 | 20.9 |

¹ Консолидирани данни на сектор *държавно управление* (S.13). Таблицата е съставена по ECC'2010 методология в съответствие с Регламент (ЕО) № 1222/2004 на Съвета от 28 юни 2004 г.

² При БВП за 2013 г. – 80 282 млн. лв. (предварителни данни на НСИ от 3 октомври 2014 г.) и 79 205 млн. лв. за 2014 г. (прогноза на БНБ).

Източник: МФ.

4 Реален сектор

4.1. БВП – РАЗХОДИ ЗА КРАЙНО ИЗПОЛЗВАНЕ*

(млн. лв. по текущи цени)

| | 2013 | | | | | 2014 | | |
|---|---------------|---------------|---------------|---------------|---------------|----------------|---------------|---------------|
| | I трим. | II трим. | III трим. | IV трим. | Общо | I трим. | II трим. | III трим. |
| Крайно потребление | 14 548 | 15 977 | 14 994 | 17 951 | 63 470 | 14 742 | 15 735 | 15 776 |
| Индивидуално | 13 028 | 14 330 | 13 378 | 15 974 | 56 710 | 13 211 | 14 063 | 14 198 |
| Домакинства | 11 467 | 12 573 | 11 726 | 14 097 | 49 863 | 11 486 | 12 261 | 12 452 |
| Нетърговски организации, обслужващи домакинствата | 93 | 92 | 110 | 59 | 354 | 91 | 90 | 121 |
| Правителство | 1 469 | 1 665 | 1 542 | 1 818 | 6 494 | 1 635 | 1 712 | 1 625 |
| Колективно | 1 519 | 1 646 | 1 617 | 1 977 | 6 759 | 1 531 | 1 672 | 1 578 |
| Брутно образуване на основен капитал | 3 146 | 4 280 | 4 500 | 5 182 | 17 108 | 2 985 | 4 460 | 4 727 |
| Изменение на запасите | - 103 | 138 | 33 | 101 | 169 | 101 | 139 | 231 |
| Салдо (износ/внос) | - 757 | - 932 | 2 072 | - 849 | - 466 | - 1 153 | - 375 | 2 105 |
| Износ на стоки и услуги | 11 799 | 13 208 | 16 701 | 13 199 | 54 907 | 11 405 | 13 471 | 17 099 |
| Внос на стоки и услуги | 12 556 | 14 140 | 14 628 | 14 048 | 55 372 | 12 558 | 13 845 | 14 994 |
| Статистическа разлика | 0 | 0 | 0 | 0 | 0 | 0 | 0 | 0 |
| Брутен вътрешен продукт | 16 834 | 19 462 | 21 600 | 22 386 | 80 282 | 16 675 | 19 959 | 22 838 |

* Неизгледени данни. За 2014 г. – предварителни данни към 3 декември 2014 г.

Източник: НСИ.

4.2. БВП – ПРОИЗВОДСТВЕН МЕТОД*

(млн. лв. по текущи цени)

| | 2013 | | | | | 2014 | | |
|---|---------------|---------------|---------------|---------------|---------------|---------------|---------------|---------------|
| | I трим. | II трим. | III трим. | IV трим. | Общо | I трим. | II трим. | III трим. |
| Селско, горско и рибно стопанство | 596 | 897 | 1 486 | 799 | 3 778 | 461 | 910 | 1 608 |
| Добивна промишленост; преработваща промишленост; производство и разпределение на електрическа и топлинна енергия и на газообразни горива; доставяне на води; канализационни услуги, управление на отпадъци и възстановяване | 3 819 | 4 039 | 4 136 | 4 013 | 16 007 | 3 763 | 4 382 | 4 373 |
| Строителство | 608 | 859 | 1 000 | 838 | 3 305 | 634 | 816 | 1 069 |
| Търговия, ремонт на автомобили и мотоциклети; транспорт, складиране и пощи; хотелиерство и ресторантьорство | | | | | | | | |
| Създаване и разпространение на информация и творчески продукти; далекосъобщения | 2 462 | 3 446 | 4 071 | 4 809 | 14 788 | 2 492 | 3 586 | 4 327 |
| Финансови и застрахователни дейности | 829 | 932 | 1 061 | 1 068 | 3 891 | 820 | 886 | 1 174 |
| Операции с недвижими имоти | 1 218 | 1 207 | 1 236 | 1 308 | 4 969 | 1 227 | 1 306 | 1 308 |
| Професионални дейности и научни изследвания; административни и спомагателни дейности | 1 839 | 1 906 | 1 816 | 1 866 | 7 427 | 1 873 | 1 986 | 1 779 |
| Държавно управление; образование; хуманно здравеопазване и социална работа | 630 | 815 | 1 106 | 1 315 | 3 866 | 595 | 746 | 1 153 |
| Култура, спорт и развлечения; други дейности; дейности на домакинства като работодатели; недиференцирани дейности на домакинства по производство на стоки и услуги за собствено потребление; дейности на екстериториални организации и служби | 2 047 | 2 255 | 2 107 | 2 885 | 9 295 | 2 245 | 2 141 | 2 188 |
| Брутна добавена стойност по базисни цени, общо | 14 330 | 16 681 | 18 545 | 19 570 | 69 126 | 14 385 | 17 085 | 19 508 |
| Корективи | 2 504 | 2 782 | 3 054 | 2 815 | 11 155 | 2 290 | 2 874 | 3 330 |
| БРУТЕН ВЪТРЕШЕН ПРОДУКТ | 16 834 | 19 462 | 21 600 | 22 386 | 80 282 | 16 675 | 19 959 | 22 838 |
| Индекс на физическия обем (%) | 0.2 | -0.4 | 1.2 | 3.0 | 1.1 | 1.1 | 2.1 | 1.9 |
| <i>съответния период на предходната година = 100</i> | | | | | | | | |

* Неизгледени данни. За 2014 г. – предварителни данни към 3 декември 2014 г.

Източник: НСИ.

4.3. ИКОНОМИЧЕСКА АКТИВНОСТ

4.3.1. НАЕТИ ЛИЦА ПО ТРУДОВО ИЛИ СЛУЖЕБНО ПРАВООТНОШЕНИЕ*

| | | Списъчен брой** | | | Изменение спрямо предходния месец (%) | | | |
|------|-----------|---------------------|------------------|---------------|---------------------------------------|-------------------------------------|-----------|--------|
| | | Общо за икономиката | | | Общо за икономиката | | | |
| | | | Обществен сектор | Частен сектор | | Селско, горско стопанство и риболов | Индустрия | Услуги |
| 2013 | Януари | 2 224 022 | 582 584 | 1 641 438 | -1.58 | -3.56 | -1.86 | -1.35 |
| | Февруари | 2 226 206 | 584 396 | 1 641 810 | 0.10 | -0.12 | -0.14 | 0.23 |
| | Март | 2 230 612 | 584 907 | 1 645 705 | 0.20 | 5.52 | 0.09 | 0.02 |
| | Април | 2 248 925 | 584 195 | 1 664 730 | 0.82 | 5.13 | 0.65 | 0.71 |
| | Май | 2 280 139 | 582 574 | 1 697 565 | 1.39 | 2.86 | 0.21 | 1.89 |
| | Юни | 2 305 513 | 579 100 | 1 726 413 | 1.11 | 2.23 | 0.33 | 1.43 |
| | Юли | 2 313 375 | 574 093 | 1 739 282 | 0.34 | -0.60 | 0.27 | 0.42 |
| | Август | 2 302 360 | 572 198 | 1 730 162 | -0.48 | -0.93 | -0.42 | -0.48 |
| | Септември | 2 264 725 | 578 736 | 1 685 989 | -1.63 | 0.13 | -0.59 | -2.21 |
| | Октомври | 2 235 433 | 576 191 | 1 659 242 | -1.29 | -1.76 | -0.14 | -1.82 |
| | Ноември | 2 227 396 | 573 884 | 1 653 512 | -0.36 | -2.99 | -0.08 | -0.37 |
| | Декември | 2 207 601 | 568 853 | 1 638 748 | -0.89 | -4.96 | -1.27 | -0.51 |
| 2014 | Януари | 2 211 578 | 565 329 | 1 646 249 | 0.18 | -1.57 | 0.01 | 0.34 |
| | Февруари | 2 213 618 | 565 310 | 1 648 308 | 0.09 | 1.49 | 0.23 | -0.04 |
| | Март | 2 216 090 | 559 174 | 1 656 916 | 0.11 | 6.68 | 0.26 | -0.26 |
| | Април | 2 233 659 | 553 417 | 1 680 242 | 0.79 | 3.72 | 0.93 | 0.59 |
| | Май | 2 266 137 | 558 262 | 1 707 875 | 1.45 | 2.44 | -0.16 | 2.19 |
| | Юни | 2 300 287 | 560 001 | 1 740 286 | 1.51 | 1.08 | 0.48 | 2.02 |
| | Юли | 2 317 653 | 557 750 | 1 759 903 | 0.75 | 0.57 | 0.27 | 0.99 |
| | Август | 2 298 664 | 553 210 | 1 745 454 | -0.82 | -1.08 | -0.05 | -1.16 |
| | Септември | 2 250 549 | 557 367 | 1 693 182 | -2.09 | -1.08 | -0.27 | -3.00 |

* Предварителни данни.

** Списъчен брой към последния работен ден на месеца.

Източник: НСИ.

4.3.2. БЕЗРАБОТИЦА

| | | Регистрирани безработни в края на месеца (брой) | | | Процент от работната сила (общо) |
|------|-----------|---|-------------------------------------|---------|----------------------------------|
| | | Общо | Безработни до 29 години включително | | |
| | | | Възрастни | | |
| 2013 | Януари | 391 683 | 82 229 | 309 454 | 11.9 |
| | Февруари | 392 748 | 81 861 | 310 887 | 12.0 |
| | Март | 388 523 | 80 207 | 308 316 | 11.8 |
| | Април | 380 485 | 77 432 | 303 053 | 11.6 |
| | Май | 360 786 | 71 163 | 289 623 | 11.0 |
| | Юни | 351 587 | 68 942 | 282 645 | 10.7 |
| | Юли | 355 039 | 72 166 | 282 873 | 10.8 |
| | Август | 351 438 | 70 830 | 280 608 | 10.7 |
| | Септември | 354 563 | 71 330 | 283 233 | 10.8 |
| | Октомври | 366 967 | 73 584 | 293 383 | 11.2 |
| | Ноември | 376 561 | 73 413 | 303 148 | 11.5 |
| | Декември | 386 177 | 73 477 | 312 700 | 11.8 |
| 2014 | Януари | 401 233 | 76 414 | 324 819 | 12.2 |
| | Февруари | 400 943 | 75 686 | 325 257 | 12.2 |
| | Март | 398 858 | 73 838 | 325 020 | 12.2 |
| | Април | 386 625 | 68 290 | 318 335 | 11.8 |
| | Май | 367 499 | 62 320 | 305 179 | 11.2 |
| | Юни | 351 252 | 58 575 | 292 677 | 10.7 |
| | Юли | 347 249 | 58 260 | 288 989 | 10.6 |
| | Август | 342 503 | 57 051 | 285 452 | 10.4 |
| | Септември | 345 375 | 59 351 | 286 024 | 10.5 |
| | Октомври | 351 445 | 60 523 | 290 922 | 10.7 |

Източник: Агенция по заетостта.

4.4. СРЕДНА МЕСЕЧНА РАБОТНА ЗАПЛАТА НА НАЕТИТЕ ЛИЦА ПО ТРУДОВО ИЛИ СЛУЖЕБНО ПРАВООТНОШЕНИЕ*

(лв.)

| | | Общо за икономиката | | | | | |
|------|-----------|---------------------------------|---------------|-------------------------------------|-----------|--------|-----|
| | | Сектори по форма на собственост | | Икономически сектори | | | |
| | | Обществен сектор | Частен сектор | Селско, горско стопанство и риболов | Индустрия | Услуги | |
| 2013 | Януари | 773 | 796 | 764 | 616 | 688 | 822 |
| | Февруари | 766 | 768 | 765 | 638 | 689 | 809 |
| | Март | 796 | 805 | 792 | 679 | 735 | 831 |
| | Април | 809 | 847 | 795 | 683 | 709 | 864 |
| | Май | 799 | 823 | 791 | 654 | 723 | 844 |
| | Юни | 789 | 805 | 783 | 712 | 732 | 820 |
| | Юли | 800 | 841 | 786 | 689 | 721 | 843 |
| | Август | 777 | 791 | 772 | 659 | 712 | 814 |
| | Септември | 801 | 850 | 784 | 738 | 736 | 836 |
| | Октомври | 820 | 904 | 790 | 709 | 723 | 874 |
| | Ноември | 818 | 844 | 809 | 660 | 740 | 865 |
| | Декември | 846 | 919 | 820 | 710 | 751 | 899 |
| 2014 | Януари | 794 | 859 | 771 | 628 | 724 | 836 |
| | Февруари | 780 | 818 | 767 | 634 | 725 | 814 |
| | Март | 813 | 857 | 798 | 684 | 767 | 842 |
| | Април | 834 | 919 | 805 | 668 | 770 | 875 |
| | Май | 816 | 878 | 794 | 651 | 755 | 854 |
| | Юни | 802 | 862 | 783 | 674 | 759 | 830 |
| | Юли | 815 | 891 | 790 | 733 | 760 | 846 |
| | Август | 793 | 835 | 779 | 672 | 748 | 821 |
| | Септември | 820 | 900 | 793 | 732 | 773 | 848 |

* Предварителни данни.

Източник: НСИ.

4.5. ИЗМЕНЕНИЕ НА ПОТРЕБИТЕЛСКИТЕ ЦЕНИ

(%)

| | | Спрямо предходния месец | | Спрямо съответния месец на предходната година | | Спрямо декември на предходната година | |
|------|-----------|--------------------------------|---|---|---|---------------------------------------|---|
| | | Индекс на потребителските цени | Хармонизиран индекс на потребителските цени | Индекс на потребителските цени | Хармонизиран индекс на потребителските цени | Индекс на потребителските цени | Хармонизиран индекс на потребителските цени |
| 2013 | Януари | 0.4 | 0.2 | 4.4 | 2.6 | 0.4 | 0.2 |
| | Февруари | 0.1 | 0.2 | 3.6 | 2.2 | 0.5 | 0.4 |
| | Март | -0.5 | -0.4 | 2.7 | 1.6 | -0.1 | 0.0 |
| | Април | -0.4 | -0.4 | 2.0 | 0.9 | -0.5 | -0.5 |
| | Май | -0.1 | 0.0 | 2.0 | 1.0 | -0.7 | -0.5 |
| | Юни | -0.4 | -0.3 | 2.6 | 1.2 | -1.1 | -0.8 |
| | Юли | -0.5 | -0.1 | 0.5 | 0.0 | -1.6 | -0.9 |
| | Август | -0.6 | -0.2 | -0.7 | -0.7 | -2.2 | -1.1 |
| | Септември | 0.1 | -0.3 | -1.6 | -1.3 | -2.1 | -1.3 |
| | Октомври | 0.5 | 0.2 | -1.4 | -1.1 | -1.7 | -1.2 |
| | Ноември | -0.2 | -0.1 | -1.5 | -1.0 | -1.9 | -1.3 |
| | Декември | 0.3 | 0.4 | -1.6 | -0.9 | -1.6 | -0.9 |
| 2014 | Януари | -0.2 | -0.2 | -2.2 | -1.3 | -0.2 | -0.2 |
| | Февруари | -0.4 | -0.6 | -2.6 | -2.1 | -0.6 | -0.9 |
| | Март | -0.2 | -0.3 | -2.3 | -2.0 | -0.8 | -1.2 |
| | Април | 0.3 | 0.2 | -1.6 | -1.3 | -0.5 | -0.9 |
| | Май | -0.5 | -0.5 | -2.0 | -1.8 | -1.0 | -1.4 |
| | Юни | -0.4 | -0.3 | -1.9 | -1.8 | -1.4 | -1.7 |
| | Юли | 0.4 | 0.6 | -1.0 | -1.1 | -1.0 | -1.1 |
| | Август | -0.2 | -0.1 | -0.6 | -1.0 | -1.2 | -1.2 |
| | Септември | -0.2 | -0.7 | -0.8 | -1.4 | -1.4 | -1.9 |
| | Октомври | 0.9 | 0.1 | -0.4 | -1.5 | -0.5 | -1.8 |

Източник: НСИ.

Методологически бележки

| | | |
|----------|--|-----|
| | Общи бележки и институционални сектори | 110 |
| 1 | Финансов сектор | |
| | Парична статистика..... | 117 |
| | Секторна таблица..... | 121 |
| | Лихвена статистика..... | 128 |
| 2 | Външен сектор | |
| | Платежен баланс | 132 |
| | Внос и износ..... | 139 |
| | Брутен външен дълг | 140 |
| | Международна инвестиционна позиция на България..... | 143 |
| | Международни резерви и ликвидност в чуждестранна валута на България..... | 146 |
| 3 | Фискален сектор | 149 |
| 4 | Реален сектор | 149 |

Общи бележки и институционални сектори

Общи бележки

Месечният *Информационен бюлетин* на БНБ включва данни за състоянието и динамиката на националната икономика. Акцентът пада върху финансовия и външния сектор, информацията за които се подготвя в БНБ.

В зависимост от наличността, спецификата, съпоставимостта и сравнимостта на данните таблици и графиките могат да съдържат информация както за отделни периоди (месеци, тримесечия, години), така и с натрупване от началото на годината.

ИНСТИТУЦИОНАЛНИ СЕКТОРИ СЪГЛАСНО ЕСС '95¹

Общи принципи

1. Институционална единица и сектори

Институционалната единица е елементарен икономически център на вземане на решения, който се характеризира с постоянство в поведението си и свобода при вземане на решенията при изпълнение на основните си функции.

В заключение следните субекти се смятат за институционални единици:

- а) единици, които притежават пълен набор от сметки и независимост при вземане на решения:
 - 1) частни и обществени предприятия;
 - 2) кооперации или сдружения, които са признати за независими юридически лица;
 - 3) обществени производители, които по силата на специално законодателство са признати за независими юридически лица;
 - 4) нестопански организации, които са признати за независими юридически лица;
 - 5) агенции на държавното управление.

б) единици, които притежават пълен набор от сметки и за които се смята, че са независими при вземане на решения – квазипредприятия.

в) единици, за които не е задължително да притежават пълен набор от сметки, но по условие се смятат, че са независими при вземане на решения:

- 1) домакинства;
- 2) национални резидентни единици.

Институционалните единици трябва да бъдат обединени в групировки, наречени институционални сектори или само сектори, някои от които са разделени на подсектори. Всеки един от секторите или подсекторите обединява институционалните единици, които имат сходен тип икономическо поведение. При определяне на сектора, към който институционалната единица да бъде отнесена, когато основната ѝ функция е да произвежда стоки и да извършва услуги, най-напред е необходимо да се установи видът на производителя, към който тя принадлежи.

В ЕСС се различават три вида производители:

- а) частни и обществени пазарни производители;
- б) частни производители на стоки и услуги, предназначени за собствено крайно потребление;
- в) частни и обществени други непазарни производители.

Институционалните единици, които са пазарни производители, се класифицират в сектори *нефинансови предприятия* (S.11), *финансови предприятия* (S.12) или *домакинства* (S.14). Институционалните единици, които са частни производители на стоки и услуги, предназначени за собствено крайно потребление, се класифицират в сектор *домакинства* (S.14) заедно с некорпорирани предприятия, притежавани от домакинствата. Институционалните единици, които са други непазарни производители, се класифицират в сектор *държавно управление* (S.13) или в сектор *нетърговски институции, обслужващи домакинствата* (S.15).

2. Описание на различните сектори

Сектор *нефинансови предприятия* (S.11)

Секторът *нефинансови предприятия* се състои от институционални единици, чиито дистрибу-

¹ Европейска система от сметки (ЕСС '95); Регламент (ЕО) № 2223/96 на Съвета от 25 юни 1996 г., глава II *Единици и групиране на единиците*. Европейската система от сметки е разработена от Евростат международна рамка от сметки за систематично и детайлно описание на икономиката на страната като цяло, нейните компоненти, както и отношенията ѝ с други икономики. Тя е съвместима напълно със СНС '93 (на МВФ, ООН, ОИСР, Европейската комисия и Световната банка). ЕСС '95 акцентира предимно върху условията и данните, необходими на ЕС.

тивни и финансови трансакции се различават от тези на техните собственици и които са пазарни производители, чиято основна дейност е производството на стоки и нефинансови услуги. Секторът *нефинансови предприятия* включва също и нефинансови квазипредприятия.

Разглежданите институционални единици са следните:

- а) частни и обществени предприятия, които са пазарни производители и са основно ангажирани с производството на стоки и нефинансови услуги;
- б) кооперации и сдружения, които са признати за независими юридически лица и са пазарни производители, основно ангажирани с производството на стоки и нефинансови услуги;
- в) обществени производители, признати за независими юридически лица по силата на специално законодателство, и които са пазарни производители, основно ангажирани с производството на стоки и нефинансови услуги;
- г) нестопански институции или асоциации, обслужващи нефинансови предприятия, които са признати за независими юридически лица и са пазарни производители, основно ангажирани с производството на стоки и нефинансови услуги;
- д) холдингови дружества, контролиращи група от предприятия, които са пазарни производители, в случай че преобладаващият вид дейност на групата от предприятия като цяло – измерена на база добавена стойност – е производство на стоки и нефинансови услуги;
- е) частни и обществени квазипредприятия, които са пазарни производители, основно ангажирани с производството на стоки и нефинансови услуги.

Сектор *финансови предприятия* (S.12)

Секторът *финансови предприятия* се състои от всички предприятия и квазипредприятия, които са ангажирани основно с финансово посредничество (финансови посредници) и/или със спомагателни финансови дейности (финансови предприятия, ангажирани със спомагателни финансови дейности). Финансовото посредничество е дейност, при която дадена институционална единица придобива финансови активи и в същото време поема пасиви за своя собствена сметка чрез участието си във финансови операции на пазара. Активите и пасивите на финансовите посредници имат различни характеристики, включително и това, че фондовете се трансформират или преназначат във връзка с падеж, мащаб, риск и други подобни в процеса на самото финансово посредничество.

Спомагателните финансови дейности са дейности, които са тясно свързани с финансовото посредничество, но са различни от него.

Институционални единици, включени в сектор *финансови предприятия* (S.12), са следните:

- а) частни или обществени предприятия, които са основно ангажирани с финансово посредничество и/или със спомагателни финансови дейности;
- б) кооперации и сдружения, които са признати за независими юридически лица и са основно ангажирани с финансово посредничество и/или със спомагателни финансови дейности;
- в) публични производители, които по силата на специално законодателство са признати за независими юридически лица и са основно ангажирани с финансово посредничество и/или със спомагателни финансови дейности;
- г) нестопански институции, които са признати за независими юридически лица и са основно ангажирани с финансово посредничество и/или със спомагателни финансови дейности, или обслужват финансови предприятия;
- д) холдингови дружества, ако групата от филиали в рамките на икономическата територия като цяло е основно ангажирана с финансово посредничество и/или със спомагателни финансови дейности;
- е) неинкорпорирани взаимни фондове, включващи инвестиционни портфейли, притежавани от група участници, чието управление се поема в повечето случаи от други финансови предприятия. Тези фондове са по правило институционални единици, които са отделни от управляващите финансови предприятия;
- ж) финансови квазипредприятия².

² Неинкорпорирани единици, които са основно ангажирани с финансово посредничество и са обект на управление и надзор (в повечето случаи класифицирани в подсектор *други парични финансови институции* или *застрахователни дружества и пенсионни фондове*), и за които се смята, че се ползват с независимост при вземане на решения и имат автономно управление, независимо от техните собственици. Тяхното икономическо и финансово поведение е подобно на това на финансовите предприятия. Следователно те се разглеждат като отделни институционални единици. Примери за такива са клоновете на нерезидентни финансови корпорации.

Сектор *финансови предприятия* включва пет подсектора: *централна банка* (S.121); *други парично-финансови институции* (S.122); *други финансови посредници, с изключение на застрахователни дружества и пенсионни фондове* (S.123); *финансови предприятия, ангажирани със спомагателни финансови дейности* (S.124); *застрахователни дружества и пенсионни фондове* (S.125).

Подсектор *централна банка* (S.121)

Подсектор *централна банка* (S.121) се състои от всички финансови предприятия и квазипредприятия, чиято основна функция е емитиране на парични средства, поддържане на вътрешната и външната стабилност на националната валута и управление на всички или на част от международните резерви на страната.

В подсектор S.121 са класифицирани следните финансови посредници:

- а) националната централна банка, също и в случай че тя е част от Европейската система на централните банки;
- б) централни парични агенции, предимно с публичен произход (например агенции за управление на чуждестранна валута или емитиращи парични средства), които поддържат пълен набор от сметки и се ползват с независимост при вземане на решения по отношение централното държавно управление. Тези дейности се извършват предимно или в рамките на централното държавно управление, или в рамките на централната банка. В тези случаи не съществуват отделни институционални единици.

Подсекторът S.121 не включва агенции и организации, които са различни от централната банка и регулират или надзирават финансови корпорации или финансови пазари.

Подсектор *други парично-финансови институции* (S.122)

Подсектор *други парично-финансови институции* (S.122) се състои от всички финансови предприятия и квазипредприятия, с изключение на тези, класифицирани в подсектор *централна банка*, които са основно ангажирани с финансово посредничество и чиято дейност е да получават депозити и/или близки заместители на депозити от други институционални единици, различни от парично-финансовите предприятия, както и да дават заеми и/или да инвестират в ценни книжа за своя собствена сметка.

Парично-финансовите институции не могат да бъдат описани най-общо като банки, тъй като е възможно те да включват някои финансови предприятия, които сами по себе си да не се определят като банки, както и такива, на които в някои държави не е разрешено да се определят като банки, докато други финансови предприятия, описващи себе си като банки, може на практика да не са парично-финансови институции. В общия случай в подсектор S.122 се класифицират следните финансови посредници:

- а) търговски банки, универсални банки, многоцелеви банки;
- б) спестовни банки (включително доверителни спестовни банки, спестовни банки и кредитни организации);
- в) пощенски джиро институции, пощенски банки, джиро банки;
- г) селскостопански кредитни банки, земеделски кредитни банки;
- д) кооперативни кредитни банки, кредитни съюзи;
- е) специализирани банки (например търговски банки, емисионни къщи, частни банки).

В подсектор S.122 могат също да бъдат класифицирани следните финансови посредници, когато тяхната дейност е свързана с получаването на обратно платими фондове от обществото под формата на депозити или под други форми като например продължително емитиране на облигации и други сравними ценни книжа (в обратен случай те ще трябва да бъдат класифицирани в подсектор S.123):

- а) предприятия, които са ангажирани с предоставяне на ипотечи (включително и строителни дружества, ипотечни банки и институции за ипотечно кредитиране);
- б) взаимни фондове (включително тръстове, специализирани инвестиционни тръстове и други колективни инвестиционни схеми, например предприятия за колективно инвестиране в прехвърляеми ценни книжа – ПКИПЦК);
- в) общински кредитни институции.

Подсектор S.122 не включва:

- а) холдингови дружества, само контролиращи и управляващи група, състояща се предимно от други парично-финансови институции, но които сами по себе си не са други парично-финансови институции. Те се класифицират в подсектор S.123;

- б) нестопански институции, признати като независими юридически лица, обслужващи други парично-финансови институции, но които не са ангажирани с финансово посредничество. Те се класифицират в подсектор S.124.

Подсектор други финансови посредници, с изключение на застрахователни дружества и пенсионни фондове (S.123)

Подсектор *други финансови посредници, с изключение на застрахователни предприятия и пенсионни фондове* (S.123) се състои от всички финансови предприятия и квазипредприятия, които са основно ангажирани с финансово посредничество, като поемат задължения под форма, различна от парични средства, депозити и/или близки заместители на депозити от институционални единици, различни от парично-финансови институции, или застрахователни технически резерви.

Подсектор S.123 включва различни видове финансови посредници и по-специално тези, които са предимно ангажирани с дългосрочно финансиране. В повечето случаи този преобладаващ матуритет формира базата за разграничаване от подсектор *други парично-финансови институции*. Граничната линия с подсектор *застрахователни дружества и пенсионни фондове* може да се определи на базата на отсъствието на пасиви под формата на застрахователни технически резерви.

В подсектор S.123 по-специално се класифицират следните финансови предприятия и квазипредприятия, освен ако те са парично-финансови институции – ПФИ:

- а) предприятия, които са ангажирани с финансов лизинг;
- б) предприятия, които са ангажирани с покупко-продажба на изплащане и с отпускане на потребителски или търговски кредити;
- в) предприятия, които са ангажирани с факторинг;
- г) дилъри на ценни книжа и деривативи (за собствена сметка);
- д) специализирани финансови корпорации като например компании с рискови и развоен капитал, компании, финансиращи внос и износ;
- е) дружества със специална инвестиционна дейност, които са създадени да бъдат държатели на секюритизирани активи;
- ж) финансови посредници, които получават депозити и/или близки заместители на депозити само от парично-финансови институции;
- з) холдингови дружества, които само контролират и управляват група от филиали, основно ангажирани с финансово посредничество и/или със спомагателни финансови дейности, но сами по себе си не са финансови предприятия.

Подсектор S.123 не включва нестопански институции, признати за независими юридически лица, обслужващи други финансови посредници, с изключение на застрахователни корпорации и пенсионни фондове, но които не са ангажирани с финансово посредничество. Те са класифицирани в подсектор S.124.

Подсектор финансови предприятия, ангажирани със спомагателни финансови дейности (S.124)

Подсектор *финансови предприятия, ангажирани със спомагателни финансови дейности* (S.124) се състои от всички финансови предприятия и квазипредприятия, които са основно ангажирани със спомагателни финансови дейности, т.е. те са тясно свързани с финансовото посредничество, но сами по себе си не са финансови посредници.

В подсектор S.124 по-специално са класифицирани следните финансови предприятия и квазипредприятия:

- а) застрахователни брокери, администратори на компенсации и загуби, консултанти по застрахователни и пенсионни дела и други;
- б) брокери на заеми, брокери на ценни книжа, инвестиционни съветници и други;
- в) предприятия за листване, които ръководят емитирането на ценни книжа;
- г) предприятия, чиято основна функция е да гарантират задължения чрез джирисване, менителници и други подобни инструменти;
- д) предприятия, които организират деривативни и хеджингови инструменти като например суапове, опции и фючърси (без да ги емитират);
- е) предприятия, които осигуряват инфраструктура за финансовите пазари;
- ж) централни надзорни органи за финансови посредници и финансови пазари, когато те са отделни институционални единици;

- з) администратори на пенсионни фондове, взаимни фондове и други;
- и) предприятия, действащи като фондови борси и застрахователни борси;
- й) нестопански институции, които са признати за независими юридически лица, обслужващи финансови предприятия, но не са ангажирани с финансово посредничество или със спомагателни финансови дейности.

Подсектор S.124 не включва холдингови дружества, които само контролират и управляват група от филиали, основно ангажирани със спомагателни финансови дейности, но сами по себе си не са финансови предприятия, ангажирани със спомагателни финансови дейности. Те се класифицират в подсектор S.123.

Подсектор застрахователни дружества и пенсионни фондове (S.125)

Подсектор *застрахователни дружества и пенсионни фондове* (S.125) се състои от всички финансови предприятия и квазипредприятия, които са основно ангажирани с финансово посредничество като следствие от групирането на рисковете.

Изпълняваните застрахователни договори могат да се отнасят до отделни лица и/или групи, независимо от това дали участието възниква от общо задължение, наложено от държавно управление. В допълнение на това, договорите за обществено осигуряване понякога представляват значителна част от изпълняваните договори. Подсектор S.125 включва както застрахователни дружества, така и презастрахователни дружества.

Подсектор S.125 не включва:

- а) институционални единици, които отговарят на всеки един от двата критерия. Те се класифицират в подсектор S.1314;
- б) холдингови дружества, които само контролират и управляват група, състояща се предимно от застрахователни дружества и пенсионни фондове, но сами по себе си не са застрахователни дружества и пенсионни фондове. Те се класифицират в подсектор S.123.
- в) нестопански институции, признати за независими юридически лица, обслужващи застрахователни дружества и пенсионни фондове, но които не са ангажирани с финансово посредничество. Те се класифицират в подсектор S.124.

Подсектор *застрахователни дружества и пенсионни фондове* може да бъде разделен на:

- а) застрахователни дружества;
- б) (автономни) пенсионни фондове.

Автономни пенсионни фондове са пенсионни фондове, които са независими при вземане на решения и поддържат пълен набор от сметки. Следователно те са институционални единици. Неавтономните пенсионни фондове не са институционални единици и остават част от институционалната единица, която ги е създала.

Сектор държавно управление (S.13)

Сектор *държавно управление* (S.13) включва всички институционални единици, производители на друга непазарна продукция, която е предназначена за индивидуално и колективно потребление и се финансира главно от задължителни плащания, извършвани от единици, принадлежащи към други сектори, и/или всички институционални единици, основно ангажирани с преразпределение на национален доход и богатство.

Институционалните единици, включени в сектор S.13, са следните:

- а) единици на държавното управление (с изключение на обществени производители, които са организирани като обществени предприятия или по силата на специално законодателство са признати за независими юридически лица, или квазипредприятия, когато са класифицирани в нефинансовите или финансови сектори), които администрират и финансират група от дейности, основно осигуряващи непазарни стоки и услуги, за благо на обществото;
- б) нестопански институции, признати за независими юридически лица, които са производители на друга непазарна продукция и се контролират и финансират основно от държавното управление;
- в) независими пенсионни фондове, ако отговарят на изискванията за социалноосигурителни фондове.

Сектор *държавно управление* е разделен на четири подсектора: *централно държавно управление* (S.1311); *федерално държавно управление* (S.1312); *местно държавно управление* (S.1313); *социалноосигурителни фондове* (S.1314).

Подсектор централно държавно управление (S.1311)

Подсектор *централно държавно управление* (S.1311) включва всички административни институционални единици на държавата и други централни агенции, чиято компетенция се разпростира обикновено върху цялата икономическа територия, с изключение на управлението на социалноосигурителните фондове. В подсектор S.1311 са включени тези нестопански институции, които са контролирани и финансирани основно от централното държавно управление и чиято компетенция се разпростира върху цялата икономическа територия.

Подсектор федерално държавно управление (S.1312)

Подсектор *федерално държавно управление* се състои от административни единици, които са отделни институционални единици, упражняващи някои от функциите на държавно управление на ниво, по-ниско от това на централното държавно управление и по-високо от това на местното държавно управление, с изключение на администрирането на социалноосигурителни фондове. В подсектор S.1312 са включени тези нестопански институции, които са контролирани и финансирани основно от федералното държавно управление и чиято компетенция се ограничава върху икономическата територия на съответните области.

Подсектор местно държавно управление (S.1313)

Подсектор *местно държавно управление* (S.1312) включва тези видове обществена администрация, чиято компетенция се разпростира само върху местната част от икономическата територия с изключение на местните агенции на социалноосигурителните фондове. В подсектор S.1313 са включени тези нестопански институции, които са контролирани и финансирани основно от органи на местните държавни управления и чиято компетенция е ограничена до икономическите територии на местното държавно управление.

Подсектор социалноосигурителни фондове (S.1314)

Подсектор *социалноосигурителни фондове* (S.1314) включва всички централни, федерални и местни институционални единици, чиято основна дейност е да предоставят социални помощи и които отговарят на следните два критерия:

- а) по закон или нормативен акт някои групи от населението са задължени да участват в схемата или да заплащат вноски;
- б) Сектор *държавно управление* е отговорен за управлението на институцията по отношение на уреждане или одобряване на вноските и помощите независимо от ролята му на надзорно тяло или работодател.

Обикновено не съществува пряка връзка между размера на заплатената от дадено лице вноска и риска, на който то е изложено.

Сектор домакинства (S.14)

Сектор *домакинства* (S.14) включва лица или групи лица в ролята им на потребители или предприемачи, произвеждащи пазарни стоки и нефинансови и финансови услуги (пазарни производители), при условие че съответните дейности, които последните развиват, не отговарят на дейностите на отделни единици, разглеждани като квазипредприятия. Секторът включва също лица или групи лица, производители на стоки и нефинансови услуги, предназначени изключително за собствена крайна употреба.

Домакинствата като потребители могат да бъдат определени като малки групи от хора, които обитават едно и също жилище, обединяват част или всичките си доходи и имущество и потребяват колективно определени видове стоки и услуги, основно жилище и храна. Тук може да се добави и критерият за съществуването на семейство или на емоционални връзки.

Основните ресурси на тези единици се получават от компенсациите на наетите лица, доход от собственост, трансфери от други сектори или приходи от реализацията на пазарни продукти или от условни постъпления от производството на продукти за собствена крайна употреба.

Сектор *домакинства* включва:

- а) лица или групи лица, чиято основна функция е потребление;
- б) лица, които пребивават постоянно в институции и не притежават частична или пълна независимост по отношение на действие или при вземане на решения по икономически въпроси (например членове на религиозни ордени, живеещи в манастири, пациенти за продължително лечение в болници, затворници, излежаващи продължителни присъди,

- възрастни хора, живеещи постоянно в старчески домове). Такива хора се разглеждат като образуващи заедно отделна институционална единица, или отделно домакинство;
- в) лица или групи лица, чиято основна функция е потребление и които произвеждат стоки и нефинансови услуги изключително за собствена крайна употреба; в системата са включени само категории услуги, произвеждани за собствено крайно потребление: услуги за обитавани от собственика жилища и битови услуги, предоставяни от платени наети лица;
 - г) еднолични търговци и сдружения без независим юридически статут – различни от тези, разглеждани като квазикорпорации – които са пазарни производители;
 - д) нестопански институции, обслужващи домакинства, които нямат независим юридически статут или такива, които го имат, но са с много малка значимост.

Сектор *нетърговски организации, обслужващи домакинствата* (S.15)

Сектор *нетърговски организации, обслужващи домакинствата* (НТООД) (S.15) се състои от нетърговски организации, които са отделни юридически лица, които обслужват домакинствата и са частни производители на друга непазарна продукция. Техните основни ресурси освен тези, получени от случайни продажби, се получават от доброволни парични вноски или вноски в натура от домакинства в качеството им на потребители, от плащания, извършени от сектор *държавно управление*, и от доходи от собственост.

В случаите, когато тези институции не са много значими, те не се включват в този сектор, тъй като техните операции се смесват с тези на сектор *домакинства* (S.14).

Сектор НТООД включва следните основни видове нестопански организации, обслужващи домакинствата, които предоставят непазарни стоки и услуги на домакинствата:

- а) профсъюзи, професионални или научни сдружения, асоциации на потребители, политически партии, църкви или религиозни общества (включително и тези, които са финансирани, но не контролирани от държавното управление), както и обществени, културни, възстановителни и спортни клубове;
- б) благотворителни, подкрепящи и подпомагащи организации, които са финансирани с доброволни парични вноски или вноски в натура от други институционални единици. Секторът S.15 включва благотворителни, подкрепящи и подпомагащи агенции, обслужващи нерезидентни единици, и изключва единици, за които членството дава права върху предварително определени стоки и услуги.

Сектор *останал свят* (S.2)

Останал свят (S.2) е групировка от единици без никакви характерни функции и ресурси. Тя се състои от нерезидентни единици, ангажирани в операции с резидентни институционални единици или имащи други икономически връзки с резидентни единици.

Разграничаването на националната икономика и *останал свят* се основава на принципа за резидентност. Националната икономика е ограничена до резидентните единици, т.е. единиците, които имат център на икономически интерес на икономическата територия на тази страна³.

Икономическата територия включва териториални анклавни като посолства, консулски представителства, военни и научни бази, разположени в останалия свят. Икономическата територия не включва извънтериториални анклавни: чуждестранни посолства или институции на Европейския съюз или други международни организации, разположени на географската територия на страната⁴. Терминът „център на икономически интерес“ показва факта, че съществува някакво място в икономическата територия, на което или от което една единица се занимава и има намерение да продължи да се занимава с икономическа дейност и значителни трансакции през неограничен или ограничен, но дълъг период от време (година или повече).

Трябва да се отбележи, че правилото, според което сметките за *останал свят* включват само операции, извършвани между резидентни институционални единици и нерезидентни единици, е обект на следните изключения:

- а) транспортните услуги (до границата на страната-износител), оказвани от резидентните единици относно вносните стоки, са отразени в *останал свят* – сметки с *FOB* вносители, въпреки че са осъществени от резидентни единици;

³ Тези единици (независимо дали са институционални, занимаващи се с местен вид дейност или еднородно производство), познати като резидентни единици, могат да имат или да нямат националността на тази страна, могат да са или да не са юридически единици, могат да присъстват или да не присъстват на икономическата територия на страната по времето, когато извършват трансакция.

⁴ Териториите, използвани от институциите на Европейския съюз и международни организации, представляват по такъв начин териториите на един вид държави. Отличителната особеност на такива държави е, че единствените резиденти са самите институции.

- б) трансакциите с чуждестранни активи между резиденти, които принадлежат към различни сектори, са показани в подробните финансови сметки за *останал свят*; макар да не влияят на финансовата позиция на държавата спрямо останалия свят, те засягат финансовите връзки на индивидуалните сектори със сектор *останал свят*;
- в) трансакциите с пасивите на държавата между нерезиденти, които принадлежат към различни географски зони, са показани в географската разбивка на сметките *останал свят*; макар да не влияят на общото задължение на държавата към сектор *останал свят*, тези трансакции засягат задълженията ѝ към различни части на света.

1 Финансов сектор

В този раздел е представена информация от паричната и лихвената статистика, както и друга финансова статистика.

Парична статистика

I. ОБЩИ МЕТОДОЛОГИЧЕСКИ БЕЛЕЖКИ ЗА ПАРИЧНАТА И БАНКОВАТА СТАТИСТИКА

1. Методологически концепции и правила на организация на паричната статистика

Паричната статистика се събира и компилира съгласно международните статистически стандарти и до голяма степен покрива правилата за международната финансова статистика. Сред най-важните стандарти са:

- ✓ Европейската система от сметки (ЕСС '95) и Системата от национални сметки (СНС '93)⁵;
- ✓ Регламент (ЕО) № 2423/2001 на ЕЦБ от 22 ноември 2001 г. относно консолидирания баланс на сектор „Парично-финансови институции“ и *Money and Banking Statistics Compilation Guide*, ЕЦБ, 1998;
- ✓ *Money and Banking Statistics Sector Manual: Guidance for the Statistical Classification of Customers*, ЕЦБ, 1998;
- ✓ *Monetary and Financial Statistics Manual*, МВФ, 2000.

България е член на Специалния стандарт за разпространение на данни – ССРД (*Special Data Dissemination Standard*), разработен от МВФ (виж националната страница с обобщени данни за България на интернет страницата на БНБ, раздел *Статистика, Стандарти за разпространение на данни*).

Основни правила:

- а) Счетоводни правила – счетоводните правила, следвани от парично-финансовите институции, са посочени в Международните счетоводни стандарти/Международните стандарти за финансова отчетност (МСС/МСФО)⁶.
- б) Отчетни правила:
 - ✓ Оценка на активите и пасивите – всички финансови активи и пасиви се отчитат по пазарна или близка до пазарната цена. Финансовите инструменти обаче, като пари в обращение, депозити, капитал и резерви, каса и кредити, се отчитат по номинална стойност.
 - ✓ Преоценка на валутните позиции – прилагат се обменни курсове към края на периода.
 - ✓ Отчитане на кредити и провизии – за целите на статистиката кредитите се посочват на брутна база до изписването им. Начислените провизии се класифицират като *други пасиви*.
 - ✓ Дефиниция на отчетния период – отчетният период приключва на последния календарен, а ако той съвпада с празнични и почивни дни – на последния работен ден от месеца.
- в) Икономическа територия и резидентност – икономическата територия на страната се състои от географската територия, администрирана от държавното управление, в рамките на която хората, стоките, услугите и капиталът се движат свободно. В нея се включват: въздушното пространство, териториалните води и континенталният шелф, лежащ в между-

⁵ Европейска система от сметки – разработена от Евростат международна рамка от сметки за систематично и детайлно описание на икономиката на страната като цяло, нейните компоненти, както и отношенията ѝ с други икономики. ЕСС'95 е напълно съвместима със СНС'93 (съвместен труд на МВФ, ООН, ОИСР, Европейската комисия и Световната банка). ЕСС'95 акцентира предимно върху условията и данните, необходими на ЕС.

⁶ Унифицираните национални счетоводни стандарти, съобразени с международните, бяха валидни до края на 2002 г., след което влязоха в сила Международните счетоводни стандарти/Международните стандарти за финансова отчетност.

народни води, върху които държавата се ползва с изключителни права; териториалните анклавни (т.е. географските територии, разположени в останалия свят и използвани според международни договорености или споразумения между страни от генерални агенции и ведомства на държавното управление – посолства, консулски служби, военни бази, научни бази и други); всякакъв вид свободни зони.

Резидентите на страната са дефинирани като институционални единици, чийто център на икономически интерес⁷ е на икономическата територия на страната, седалището им е разположено на същата територия и имат организирано значително по обем производство, в което участват или възнамеряват да участват.

Клоновете на резидентни кредитни институции в чужбина, чийто център на икономически интерес е на територията на друга страна, се третират като нерезиденти. Клонове на чуждестранни кредитни институции, лицензирани да оперират в страната, са резиденти и са включени към сектора, създаващ пари (виж *Секторна таблица*).

Особени случаи на резидентност:

- 1) българските дипломатически, консулски, търговски и други представителства, членове на тези представителства, техният персонал и обслужващите ги български граждани, които пребивават в чужбина по поръчение на българската държава, дългосрочно командированите в чужбина военнослужещи на кадрова военна служба и граждански лица от Министерството на отбраната в мисии, щабове и органи на международни организации, както и членовете на техните семейства, са резиденти на страната (местни лица). Чуждестранните такива се класифицират като резиденти на своите държави по рождение;
- 2) като резиденти на страната се третират и:
 - ✓ българските граждани, пребиваващи в чужбина с цел обучение, независимо от срока на пребиваване;
 - ✓ българските граждани, пребиваващи в чужбина с цел медицинско лечение, независимо от срока на пребиваване.

Концепцията за резидентството е съобразена с Валутния закон на България, ЕСС '95 и с *Ръководството по платежен баланс (Balance of Payment Manual, 5-о изд.)*.

- г) **Секторно разпределение** – следват се стандартите на ЕСС '95 за секторна класификация на институционалните единици. Два са основните сектори според резидентността: *резидентен сектор (S.1)* и *останал свят (S.2)*. Резидентният сектор е разделен на *парично-финансов, държавно управление и неправителствен*. От своя страна парично-финансовият сектор обхваща *БНБ (S.121)* и *други парично-финансови институции (S.122)*; сектор *държавно управление (S.13)* се състои от 3 подсектора *централно държавно управление, ЦДУ (S.1311)*, *местно държавно управление (S.1313)* и *социалноосигурителни фондове (S.1314)*; неправителственият – от *нефинансови държавни предприятия (S.11001)*, *нефинансови частни предприятия (S.11002+S.11003)*, *финансови посредници и спомагатели, различни от застрахователни дружества и пенсионни фондове (S.123 и S.124)*, *застрахователни дружества и пенсионни фондове (S.125)*, *домакинства (S.14)* и *нетърговски организации, обслужващи домакинствата (S.15)*. Нерезидентният сектор е разделен на *Европейски съюз и други страни и международни институции*. Европейският съюз е представен с разбивка на *еврозона и страни от ЕС извън еврозоната*, според принадлежността на страните от ЕС в Икономическия и паричен съюз.
- д) **Инструментални категории** – в паричния отчет и аналитичните отчетности показателите са дефинирани според Регламент (ЕО) № 2423 на ЕЦБ и наръчника по парична и финансова статистика (*Monetary and Financial Statistics Manual*) на МВФ в съответствие с ЕСС '95 и СНС '93. Дефиниции на по-голямата част от инструментите се намират към съответните таблици в частта „Специфични методологически бележки“.
- е) **Валутно разпределение** – всички показатели и инструменти са в левове и чуждестранна валута, в т.ч. в евро на валутния компонент.
- ж) **Матуритетна структура** – за целите на статистиката финансовите активи и пасиви се представят според първоначалния им матуритет (Регламент (ЕО) № 2423 на ЕЦБ и СНС '93).

⁷ Центърът на икономически интерес се обуславя от наличието на територията на страната на търговски обект, жилище, производствена база или друг вид, чрез който или от който лицето е ангажирано или възнамерява да се ангажира с икономическа активност или за неопределен период от време, или за определен, но продължителен период от време.

2. Отчетни единици

Отчетните единици са парично-финансовите институции (ПФИ), резидентни на територията на Република България. Те включват БНБ и други ПФИ. Други ПФИ обхващат всички кредитни институции, в т.ч. регистрираните в страната клонове на чуждестранни банки, както и фондовете на паричния пазар⁸. От кредитните институции 23 са банки с пълен лиценз за работа в България и в чужбина и 6 са клонове на чуждестранни банки. Фондовете на паричния пазар са 6 на брой.

Парично-финансовите институции в страната са включени в единния списък на парично-финансовите институции на страните – членки на ЕС, който се поддържа от ЕЦБ в интернет (виж <http://www.ecb.int>).

3. Схема за изготвяне на паричната статистика

Отчетните единици представят отчетни форми на основание чл. 42 от Закона за БНБ и чл. 69 от Закона за кредитните институции.

Данните се събират по електронен път – чрез виртуална мрежа на БНБ с другите ПФИ.

Паричната статистика включва 2 нива на компилиране и представяне на данните:

- На първото ниво счетоводните данни, получени от отделните отчетни единици, се агрегират в *аналитични отчетности*, които съдържат изчерпателни балансови данни за БНБ и другите ПФИ. Целта на двете аналитични отчетности е да представят данните, класифицирани в съответствие с принципите за резидентност, секторизация и инструментална принадлежност.
- На второто ниво данните от аналитичните отчетности се консолидират в *паричен отчет*. Паричният отчет е основна форма на паричната статистика и съдържа множество важни показатели, необходими за извършване на макроикономически анализи. Той разкрива механизма, по който паричната база се мултиплицира в съвкупно парично предлагане, обслужващо трансакциите в националното стопанство. Структурата му е изградена по начин, улесняващ анализа на широките пари и техните източници. Паричният отчет се придружава от таблици, в които основните му елементи се представят по-детайлно (по сектори и инструменти).

4. Принципи на обработка на данните

- ✓ Агрегиране – сумиране на данните по салда за всички институционални единици в рамките на един сектор или подсектор или на всички активи или пасиви в рамките на точно определен показател. За секторите и подсекторите данните по финансовите активи и пасиви се агрегират в инструменти (например кредити, класифицирани по сектор на дебитора, и депозити, класифицирани по сектор на кредитора). По-нататъшно агрегиране се използва за комбиниране на инструментите в показатели.
- ✓ Консолидиране – отнася се до елиминиране на салда и потоци между институционалните единици, резиденти на страната, когато последните са групирани. Институционалните единици, състоящи се от централа и клонове, отчитат консолидирани данни чрез елиминиране на вземанията и задълженията между тях. (Това правило не се прилага при консолидиране на данните между централа и нерезидентни клонове.) Последваща консолидация се извършва в паричния отчет между ПФИ.
- ✓ Нетирание – основен принцип, заложен в международните статистически стандарти, е данните да се събират и компилират бруто. Въпреки това някои категории от данни в паричния отчет се представят и в нетна форма поради използването им за аналитични нужди. В паричния отчет и аналитичните отчетности нетно се представят: *чуждестранните активи, вземанията от сектор ЦДУ, други позиции*, като едновременно с това се показват и *брутните вземания от и брутните задължения към нерезиденти, ЦДУ и други неклассифицирани активи и пасиви*.

5. Политика на ревизии и статистически обработки

В съответствие с изискванията, заложен в документа на Европейската централна банка *Насоки ЕЦБ 2007/9*⁹, ревизии на данни за минали периоди могат да бъдат извършвани тримесечно с

⁸ Включват се в обхвата от февруари 2007 г.

⁹ Насоки на Европейската централна банка от 1 август 2007 г. относно паричната статистика и статистиката на финансовите институции и пазари (преработени) (ЕЦБ/2007/9), изменени с Насоки ЕЦБ/2008/31 и Насоки ЕЦБ/2009/23.

публикуването на месечните данни към края на съответното отчетно тримесечие. По този начин се осигурява съпоставимост между месечната и тримесечната отчетност на парично-финансовите институции.

Ревизии на вече публикувани данни се извършват в следните случаи:

- ✓ получаване на допълнителна информация, неправилна класификация, подобряване на отчетната практика и отстраняване на допуснати грешки в предоставените данни от отчетните единици;
- ✓ промяна на счетоводния или статистическия стандарт.

При извършване на ревизии те се означават с буква **р** и обяснителен текст. При смяна на стандарта се ревизират и историческите данни от момента на възникване на събитието или промяната на стандарта.

При възникване или създаване на предпоставки за публикуване на нов показател – сектор, инструмент и т.н., се конструират исторически динамични редове чрез използване на статистически методи от момента на възникване на показателя (когато има условия за това).

6. Публикации

Месечните данни са към края на отчетния период и се публикуват преди края на следващия месец съгласно *Календара за разпространение на статистически данни*, публикуван на интернет страницата на БНБ (<http://www.bnb.bg>). Месечните статистически данни се включват в годишните отчети и отчетите за януари – юни на БНБ и в месечната *Парична статистика*. Публикациите са налични на интернет страницата на БНБ.

Приложение: Секторна таблица¹⁰

| | Сектори в паричната статистика на България | Дефиниции |
|-------------------------|---|--|
| Сектор, създаващ пари | Централна банка | Финансово предприятие, чиято основна функция е емитиране на парични средства, поддържане вътрешната и външната стабилност на националната парична единица и управление на международните резерви на страната. |
| | Други парично-финансови институции | Финансови предприятия (с изключение на тези, които са класифицирани в подсектор <i>централна банка</i>), които са основно ангажирани с финансово посредничество и чието задължение е да получават депозити и/или близки заместители на депозити от други институционални единици, различни от парично-финансови институции, и да отпускат кредити и/или да инвестират в ценни книжа за своя собствена сметка. Такива са: а) кредитните институции банки и дружества за електронни пари, и б) фондовете на паричния пазар. Фондове на паричния пазар – колективни инвестиционни схеми, чиито акции/дялове от гледна точка на своята ликвидност са близки заместители на депозитите и които основно инвестират в инструменти на паричния пазар и/или акции на фондове на паричния пазар, и/или прехвърляеми дългови инструменти с остатъчен матуритет по-малък или равен на 1 година, и/или банкови депозити и/или се стремят да постигнат доходност, която е близка до лихвените проценти по инструментите на паричния пазар. |
| Сектор, притежаващ пари | Други финансови посредници и спомагатели, с изключение на застрахователни дружества и пенсионни фондове | 1. Финансови предприятия, които са основно ангажирани с финансово посредничество, като поемат пасиви под форма, различна от: а) пари, депозити и/или близки заместители на депозити от институционални единици, различни от парично-финансови институции; б) застрахователни и пенсионни резерви. Тук се включват инвестиционни фондове, дружества, специализирани в кредитиране, лизингови дружества, финансови и заложни къщи и др. 2. Финансови предприятия – спомагатели, които са тясно свързани с финансовото посредничество, но сами по себе си не са финансови посредници. Тук се включват фондови борси, обменни бюра, консултанти, брокери и др. |
| | Застрахователни дружества и пенсионни фондове | Финансови предприятия, които са основно ангажирани с финансово посредничество като следствие от поемането на застрахователни и пенсионни рискове (и които поемат пасиви под формата на застрахователни и пенсионни резерви). |
| | Нефинансови предприятия | Нефинансови предприятия, които са пазарни производители и чиято основна дейност е производството на стоки и нефинансови услуги. |
| | Домакинства | Личности или групи от личности като потребители и като предприемачи, произвеждащи пазарни стоки и нефинансови и финансови услуги (пазарни производители). Секторът включва и личности или групи от личности като производители на стоки и нефинансови услуги, предназначени предимно за собствена крайна употреба. Тук се включват едноличните търговци и сдруженията без независим юридически статус и които са пазарни производители. |
| | Нетърговски организации, обслужващи домакинствата (НТООД) | Нетърговски институции, отделни юридически личности, чиято основна дейност е свързана с обслужване, подпомагане и съдействие на домакинствата. Техните основни ресурси освен тези, получени от случайни продажби, се получават от доброволни парични вноски или вноски в натура от домакинствата в качеството им на потребители, от плащания, извършени от сектор <i>държавно управление</i> ¹¹ , и от доходи от собственост. Тук се включват синдикати, политически партии, фондации, сдружения, църкви и религиозни общества, читалища, културни и спортни клубове. |

(продължава)

¹⁰ Институционалните сектори в паричната статистика на България изцяло покриват изискванията на ЕЦБ и ЕСС '95.¹¹ Нетърговските институции, които са контролирани и финансирани от сектор *държавно управление*, се класифицират в него.

(продължение)

| | Сектори в паричната статистика на България | | Дефиниции |
|-------------------------------|--|--|--|
| Парично неутрален сектор | Централно държавно управление | | Всички институционални единици, които предлагат обществени услуги, занимават се с разпределението на националния доход и гарантират оперирането на социалната и икономическата система. Това са министерства, ведомства, други централни агенции, извънбюджетни фондове и административни единици на страната, чиято компетенция се разпростира обикновено върху цялата икономическа територия, с изключение администрирането на социалноосигурителните фондове. В подсектора са включени и тези нетърговски институции, които са контролирани и финансирани главно от централното държавно управление и чиято компетенция се разпростира върху цялата икономическа територия. |
| | Сектор, притежаващ пари | Местно държавно управление | Всички институционални единици, които предлагат обществени услуги, занимават се с разпределението на националния доход и гарантират оперирането на социалната и икономическата система на местно ниво. Това е местната администрация, чиято компетенция се разпростира върху част от икономическата територия, с изключение администрирането на местните агенции на социалноосигурителните фондове. В подсектора са включени тези нестопански институции, които са контролирани и финансирани главно от органи на местното държавно управление и чиято компетенция е ограничена до икономическите територии на местното държавно управление. |
| Социално-осигурителни фондове | | Централни и местни институционални единици, чиято основна дейност е да обезпечават обществени облаги и които отговарят на всеки от следните два критерия: 1. по закон или нормативен акт някои групи от населението са задължени да участват в схемата или да заплащат вноски; 2. правителството е отговорно за управлението на институцията по отношение уреждането или одобряването на вноските и облагите независимо от ролята му като надзорно тяло или работодател. | |
| Нерезидентен сектор | Европейски съюз | Евროзона | S.2 Останал свят |
| | | Страни от ЕС извън еврозоната | |
| | Други страни и международни организации | | Всички нерезидентни единици ¹² , ангажирани в операции с резидентни институционални единици или имащи други икономически връзки с резидентни единици. Сметките на <i>останал свят</i> осигуряват един общ поглед върху икономическите връзки, свързващи националната икономика с останалия свят. Секторът включва и такива институционални единици, които физически се намират на географската територия на страната. Дели се на <i>Европейски съюз</i> и <i>други страни и международни организации</i> . Европейският съюз е представен с разделение на <i>еврозона</i> и <i>страни от Европейския съюз извън еврозоната</i> , включително институциите на ЕС. |

¹² Включени са също институциите на Европейския съюз и международните организации.

II. СПЕЦИФИЧНИ МЕТОДОЛОГИЧЕСКИ БЕЛЕЖКИ

Паричната статистика е представена в динамика с паричен отчет, две аналитични отчетности (на БНБ и на другите ПФИ), както и с няколко допълнителни таблици, съдържащи по-детайлна информация. Принципът на организация на всички таблици е следният: данните са развити по сектор, показател, левове и чуждестранна валута, в т.ч. в евро, инструмент и матуритет, като показателите в актива са групирани по сектори и инструменти, а в пасива – по инструменти и степен на изискуемост.

Същевременно се компилират и публикуват секторни месечни отчетности на БНБ и на другите ПФИ, които са статични таблици, представящи съответни показатели в актива и пасива с цел идентифициране на секторната принадлежност на балансовите позиции.

Паричната статистика (в динамика и статика) е изградена на база месечните отчетности на БНБ и другите ПФИ.

С цел неразкриване на индивидуална информация¹³ за конкретна отчетна единица част от показателите са представени на по-агрегирано ниво.

Таблицы 1.3.1.1.3.4.: Паричен отчет и аналитични отчетности

Структурата на паричния отчет може да се изрази със следното математическо твърдение:

нетни чуждестранни активи + нетни вътрешни активи = широки пари + дългосрочни пасиви.

Нетните вътрешни активи включват вътрешен кредит, дълготрайни активи и други позиции (нето).

Аналитичните отчетности на БНБ и другите ПФИ следват формата на паричния отчет.

Видове показатели

*Нетни чуждестранни активи*¹⁴ – получават се като разлика между brutните чуждестранни активи и пасиви на сектор ПФИ. Brutните чуждестранни активи са представени по инструменти и включват международните валутни резерви на страната и други чуждестранни активи на БНБ и другите ПФИ. Brutните чуждестранни пасиви отразяват задълженията на ПФИ към външния сектор. Подробно развитие на brutните чуждестранни активи и чуждестранни пасиви на БНБ е извършено в таблица 1.3.5. *Чуждестранни активи и пасиви на БНБ.*

Вътрешен кредит – обединява кредита за консолидирания сектор *държавно управление* и за неправителствения сектор.

Кредитът за консолидирания сектор *държавно управление* обхваща нетните вземания от ЦДУ и brutните вземания от местното държавно управление и социалноосигурителните фондове. Кредитът за неправителствения сектор включва brutните вземания от нефинансови предприятия, финансови предприятия, домакинства и НТООД.

Дълготрайни активи – движими или недвижими нефинансови активи, за които намеренията на парично-финансовите институции са да бъдат използвани за период, по-дълъг от 1 година, във връзка с извършването на основната им дейност.

Други позиции (нето) – обединяват всички компоненти от балансите на БНБ и другите ПФИ, които не са обхванати в представените инструменти. Тук се включват *Отношения между други ПФИ (нето)*, *Отношения между БНБ и други ПФИ (нето)* и *Други активи и пасиви (нето)*. Към *Други активи и пасиви (нето)* се включват начислените и просрочените лихви, дериватите, амортизациите, провизиите, както и неклассифицираните другаде активи и пасиви (част от тях са представени в таблици 1.3.7 и 1.3.8: *Допълнителни показатели към аналитичните отчетности на БНБ и другите ПФИ.* Позицията *Отношения между ПФИ (нето)* отразява превишаването на активите над пасивите, възникнало в резултат на нетиране на вземанията и задълженията между ПФИ.

Широки пари (парично предлагане) – състоят се от пасиви с паричен характер на ПФИ към резидентния сектор с изключение на тези към ЦДУ и към сектор ПФИ. Инструментите в паричните агрегати са групирани по степен на ликвидност и са представени по валути и по сектори.

Използват се следните парични агрегати: М1, М2 и М3. Агрегат М1, известен като „тесни пари“, включва най-бързоликвидните инструменти, използвани за разплащане (пари извън ПФИ и овърнайт депозити в левове и чуждестранна валута). Квазипарите и паричният агрегат М1 съставят паричния агрегат М2. Квазипарите се състоят от депозити с договорен матуритет до 2 години и

¹³ Регламент (ЕО) № 2533/98 на Съвета от 23 ноември 1998 г. относно събирането на статистическа информация от Европейската централна банка, чл. 8.

¹⁴ Монетарното злато и притежаваните/разпределените специални права на тираж, вземанията и задълженията по лихви в *Нетните чуждестранни активи* са показатели, които се отнасят само за БНБ.

депозити, договорени за ползване след предизвестие (вкл. спестовни депозити) до 3 месеца. Най-нисколиквидните финансови инструменти са репо сделките, акциите и дялове на фондовете на паричния пазар и издадените дългови ценни книжа до 2 години, наричани общо *търгуеми инструменти*. Те са в левове и чуждестранна валута и заедно с паричния агрегат М2 формират най-широката паричен агрегат М3, който е известен като парично предлагане („широки пари“).

Дългосрочни пасиви на ПФИ – дългосрочните финансови пасиви включват пасивите на ПФИ с матуритет над 2 години или период на предизвестие над 3 месеца, както и капитала и резервите. *Капитал и резерви* включва основния капитал на банковата система; резервите и финансовия резултат.

Основни инструменти

В актива:

1. *Репо сделки* – средства, отпуснати по споразумения за обратно изкупуване на ценни книжа, когато една от страните получава парични средства срещу продажбата на ценни книжа, но с твърд ангажимент да изкупи обратно същите или подобни ценни книжа по определена цена на определена бъдеща дата.

2. *Кредити* – финансови активи, възникнали с цел осигуряване на парични средства, стоки или услуги на кредитополучателя. Условиата по кредитите (фиксираны от кредитора или договорени) обикновено се оформят с непрехвърляем документ. Кредитът е безусловен дълг, който трябва да бъде изплатен при падежа му и да носи доход под формата на лихва (вж. таблица 1.3.6). В сектор *финансови предприятия* са включени и предоставените от отчетните единици маржин депозити¹⁵.

3. *Ценни книжа, различни от акции* – тук се включват ценни книжа, различни от акции и други капиталови инструменти, даващи на притежателя им безусловно право на фиксиран или договорно определяем доход под формата на купонни плащания и/или определена фиксирана сума на посочена дата или дати, стартиращи от емисията до деня, определен като дата на падеж/откупуване. Тези книжа не гарантират права на собственост и дял в капитала на фирмата емитент. Включват се и инструменти със същите характеристики, но съдържащи опции за конвертиране в акции или други капиталови инструменти. Показателят *ценни книжа, различни от акции*, обхваща различни видове облигации и други дългови книжа с характер на облигации (такива могат да бъдат сконтирани и приети от другите ПФИ полици и други търговски книжа, използвани от тях като форма на краткосрочно инвестиране). В сектор *нефинансови предприятия* са включени и притежаваните от кредитните институции компенсаторни инструменти¹⁶.

4. *Акции и други капиталови инструменти* – притежаваните ценни книжа, които дават права на собственост и дял в капитала на предприятието. Тези ценни книжа дават право на част от печалбата на предприятието, а също така и право на ликвидационен дял в случай на ликвидация. Тук се включват и *акции и дялове на фондове на паричния пазар*.

В пасива:

1. *Пари извън ПФИ* – парите в обращение, намалени с касите на другите ПФИ.

2. *Депозити* – средствата, приети от ПФИ, които могат да бъдат платими на виждане, платими без срок на предизвестие, със срок на предизвестие или при други предварително договорени условия на плащане. Депозитите се приемат по договореност между страните, като се уговорят условията по воденето на депозитните сметки, размерът на лихвата (ако в договора е предвидено начисляването ѝ), сроковете на изплащане и санкции за страните при неизпълнение на договореностите. Те са задължение (пасив) на финансовата институция.

- ✓ *Овърнайт депозити* съдържат депозити, които нямат определен срок и могат незабавно да се конвертират в пари в брой или да се преведат чрез банково нареждане или чек без ограничения или санкции. Тук се включват и депозитите до 1 ден.
- ✓ *Депозити с договорен матуритет* – не са незабавно на разположение, тъй като имат договорен срок преди тегленето им. Тези депозити не могат да се използват за извършване на плащания и не са конвертируеми в пари в брой без какъвто и да е вид значимо ограничение или глоба. Тук се отнасят получените кредити, с изключение на тези от МВФ.

¹⁵ Представяват гаранционни депозити по деривативни договори. Служат за парично обезпечение, което остава собственост на вложителя и са платими при приключването на договора.

¹⁶ Компенсаторните инструменти включват компенсаторни записи и жилищно-компенсаторни записи, емитирани по Закона за обезщетяване на собственици на одържавени имоти, и поименни компенсационни бонове, емитирани по Закона за собствеността и ползването на земеделските земи. Тези инструменти са издадени от държавата и са свободно прехвърляеми. По смисъла на Закона за публичното предлагане на ценни книжа те са приравнени към ценни книжа.

- ✓ *Депозити, договорени за ползване след предизвестие* – включват спестовни депозити и други депозити, договорени за ползване след предизвестие. Спестовните депозити са непрехвърляеми депозити без определен матуритет, които служат за съхранение на пари на домакинства срещу издаване на лична спестовна книжка или аналогичен документ. Такива депозити са жилищните влогове, детските влогове и други. Другите депозити, договорени за ползване след предизвестие, са непрехвърляеми депозити без определен матуритет, които не могат да бъдат конвертирани в пари в брой без период на предизвестие. При тях конвертирането в пари в брой не е възможно или е възможно преди срока на предизвестията, но с някаква санкция. Тук се отнасят и непрехвърляеми депозити, които са с фиксиран матуритет, но конвертирането им в пари в брой преди настъпването на матуритета им е възможно само срещу предизвестие.
- 3. *Репо сделки* – включват получените в парично-финансовата институция парични средства срещу продажбата на ценни книжа с твърд ангажимент за обратно изкупуване на същите или подобни ценни книжа по определена цена на определена бъдеща дата.
- 4. *Акции и дялове на фондове на паричния пазар* – включват издадените от фондовете на паричния пазар дялове.
- 5. *Издадени дългови ценни книжа* – включват емитираните от кредитните институции ценни книжа, различни от акции и други капиталови инструменти, които обикновено се търгуват на вторичния пазар и не гарантират на притежателя права върху собственост на емитента. Издадени нетъргуеми инструменти (първично пласирани не чрез борса или друг официален пазар), но впоследствие придобили търгуемост, също се класифицират тук.

Таблица 1.3.5.: Чуждестранни активи и пасиви на БНБ

Таблицата показва вземанията и задълженията на БНБ към нерезиденти, формиращи позициите *чуждестранни активи и чуждестранни пасиви*.

Видове инструменти

Чуждестранни активи на БНБ

Външните вземания на централната банка са обособени в две групи според своята ликвидност – *международни резерви и други чуждестранни активи*.

1. *Международни резерви* – включва най-бързоликвидните чуждестранни активи, разделени на три подсектора – нерезиденти банки, нерезидентни правителства и други нерезиденти. В режима на паричен съвет, въведен на 1 юли 1997 г., те се равняват на активите на обособеното в баланса на БНБ управление „Емисионно“¹⁷ и са описани в чл. 28, ал. 3 на Закона за БНБ.

Международните резерви включват следните показатели:

- ✓ *каса* – притежавани банкноти и монети в свободно конвертируема чуждестранна валута;
- ✓ *притежавани специални права на тираж*¹⁷ (СПТ);
- ✓ *монетарно злато* – състои се от кюлчета злато в стандартна форма в трезора и монетарно злато, депозирано при чуждестранни банки. От 1 юли 1997 г. до 31 януари 2005 г. на основание чл. 28, ал. 3, т. 6 от Закона за БНБ наличността от монетарно злато е оценявана по 500 лева за тройунция или по пазарна стойност, ако е по-ниска. От 1 февруари 2005 г. монетарното злато се оценява по пазарна стойност;
- ✓ *депозити* – средства в свободно конвертируема валута, притежавани от БНБ по сметки в чуждестранни банки, развити по степен на ликвидност (овърнайт депозити, депозити с договорен матуритет, депозити, договорени за ползване след предизвестие);
- ✓ *репо сделки* – включват получените в БНБ средства срещу продажбата на ценни книжа с твърд ангажимент за обратно изкупуване на същите или подобни ценни книжа по определена цена на определена бъдеща дата;
- ✓ *ценни книжа, различни от акции* – притежаваните от БНБ дългови инструменти, емитирани от нерезидентни банки, финансови институции и правителства, чиито задължения са оценени с една от двете най-високи оценки на две международно признати агенции за кредитен рейтинг и които са платими в свободно конвертируема валута, с изключение на дълговите инструменти, дадени или получени като обезпечение;
- ✓ *резервна позиция в МВФ* – представлява безусловното право на страната за ползване на средства от МВФ. Този показател се създава от плащането на валутния компонент от кво-

¹⁷ Специалните права на тираж са резервен актив, създаден от МВФ като допълнение към съществуващите резервни активи на държавите – членки на фонда. Стойността им се определя от кошница от основни валути (евро, британска лира, щатски долар и японска йена).

тата на България и е равен на разликата между квотата и наличностите на МВФ в национална валута¹⁸;

- ✓ *вземания по лихви* – вземанията по начислени лихви по чуждестранните активи, включени в международните резерви¹⁹.

2. *Други чуждестранни активи* – това са по-слаболиквидни вземания от нерезиденти, които след въвеждането на паричния съвет са част от активите на управление „Банково“. Позицията е разделена на три сектора – *нерезидентни банки, нерезидентни правителства и други нерезиденти*, и включва следните инструменти:

- ✓ *депозити* – средства в други нерезиденти, невключени в международните резерви;
- ✓ *ценни книжа, различни от акции* – дългови ценни книжа, невключени в международния резерв;
- ✓ *акции и други капиталови инструменти* – представляват капиталови инвестиции в международни финансови институции (например Банката за международни разплащания, Базел). Тук се включват и акции и дялове на фондове на паричния пазар, притежаваните ценни книжа, осигуряващи дял в капитала на фонд на паричния пазар.

Чуждестранни пасиви на БНБ

Отразяват задълженията на централната банка към външния сектор, разделени на три подсектора – *нерезидентни банки, нерезидентни правителства и други нерезиденти*. Чуждестранните пасиви включват следните инструменти:

- ✓ *депозити* – средствата, депозирани в БНБ от нерезиденти, които могат да бъдат платими на виждане, платими без срок на предизвестие, със срок на предизвестие или при други предварително договорени условия на плащане;
- ✓ *кредити* – получени заеми от общите фондове на МВФ, които са лихвоносни и се отпускат с определен падеж;
- ✓ *разпределени специални права на тираж*²⁰;
- ✓ *задължения по лихви* – в позицията са включени задълженията по начислени лихви по чуждестранните пасиви²¹.

Таблица 1.3.6.: Кредити на нефинансови предприятия, домакинства и НТООД

Таблицата представя информация за кредитите (остатъчната им стойност) по видове, валута и сектори, отпуснати от кредитните институции. В паричния отчет и аналитичните отчетности те са част от *Вземанията от неправителствения сектор*.

Видове кредити

1. Според матуритета

- ✓ *Краткосрочни кредити* – кредити, чийто първоначален матуритет е 1 година или по-малко, включително овърдрафт.
- ✓ *Кредити с матуритет от 1 до 5 години* – кредити, чийто първоначален матуритет е повече от 1 година, но по-малко от 5 години.
- ✓ *Кредити с матуритет над 5 години* – кредити, чийто първоначален матуритет е над 5 години.

2. Според качеството

- ✓ *Редовни кредити* – включват се кредитите, които са с редовно обслужване и кредитите с нарушено обслужване с просрочие до 90 дни с изключение на реструктурираните кредити (категиите кореспондират с дефинираните в отменената Наредба № 9 на БНБ²² редовни експозиции и експозиции под наблюдение).
- ✓ *Лоши и реструктурирани кредити*²³ – в съответствие с изискванията за статистическа отчетност на ЕЦБ²⁴ БНБ събира агрегирана информация за целия размер на балансо-

¹⁸ Резервната позиция може да бъде увеличена до размера на средствата в национална валута, използвани от МВФ при трансакции с други държави-членки.

¹⁹ Специфична особеност, произтичаща от паричния съвет, е, че вземанията и задълженията по начислени лихви са част от *международните резерви*, съответно част от чуждестранните задължения на страната, поради което те не са част от *други активи и други пасиви*, както е при другите отчетни единици.

²⁰ Дългосрочен пасив към МВФ, който се явява кореспондиращата позиция на притежаваните специални права на тираж.

²¹ Виж бел. 18.

²² Наредба № 9 на БНБ от 3 април 2008 г. за оценка и класификация на рисковите експозиции на банките и за установяване на специфични провизии за кредитен риск.

²³ До 30 юни 2006 г. в показателя се посочва просрочената част от главницата, която е станала изискуема, но не е платена.

²⁴ Регламент ЕЦБ/2001/13 относно консолидирания баланс на сектор „Парично-финансови институции“ и Регламент ЕЦБ/2001/18 относно статистиката на лихвените проценти, прилагани от парично-финансовите институции по депозити и кредити на домакинства и нефинансови предприятия.

во отчитаните кредити, които са реструктурирани или са с нарушено обслужване с просрочие над 90 дни (обхваща категориите необслужвани експозиции, загуба и всички реструктурирани експозиции по смисъла на отменената Наредба № 9 на БНБ). За целите на паричната и на лихвената статистика не се събират детайлни данни за експозициите по срокове на просрочие. В съответствие с международната практика, отчитането за паричната статистика се различава от това за надзорни цели, включително при отчитането на кредитите, които са реструктурирани или са с нарушено обслужване. Поради това, агрегираните данни за реструктурираните и с нарушено обслужване с просрочие над 90 дни кредити не показват нито общо кредитите с нарушено обслужване, нито дела на тези с нарушено обслужване с просрочие над 90 дни, Източник на информацията за кредитите с нарушено обслужване са надзорните данни на БНБ.

3. Според целта на използване
 - ✓ Кредити за потребление – кредити, предоставени за покупка на стоки и услуги, употребявани лично от домакинствата.
 - ✓ Жилищни кредити – кредити, предоставени на домакинствата с цел инвестиране в жилища за собствено ползване или наем, включително за строителство и за подобрения на жилища.
 - ✓ Други кредити – всички останали видове кредити, предоставени на домакинствата, включително кредити за обучение и лечение. В показателя се включват всички кредити с търговска или производствена цел, както и кредитите за НТООД.
4. Според начина на предоставяне
 - ✓ Овърдрафт – представлява дебитно салдо по разплащателна сметка. Погасяването на овърдрафта се извършва автоматично при постъпване на суми по разплащателните сметки. Включват се овърдрафт кредити както с предварително договорени лихвени условия и размер, така и без уговорка.
 - ✓ Кредити, различни от овърдрафт.

Таблицы 1.3.7. и 1.3.8.: Допълнителни показатели към аналитичните отчетности на БНБ и другите ПФИ

Таблиците показват всички начислени и просрочени лихви по вземания и задължения по видове инструменти, дериватите, както и всички коригиращи позиции, използвани в счетоводната практика, а именно амортизациите и провизиите.

Информацията в таблиците е налична от декември 2001 година.

Описание на показателите

Начислени лихви – представляват дължимите вземания/задължения по лихвени вноски, които се записват съгласно принципа за текущо начисляване. В аналитичните отчетности към паричния отчет се отнасят към позиции *други активи* и *други пасиви*, като особеност на аналитичната отчетност на БНБ е, че начислените лихви по международните резерви и по чуждестранните задължения се отчитат към позиция *чуждестранни активи*, съответно *чуждестранни пасиви*.

Провизии – тук се отчитат натрупаните начисления във връзка с обезценка (сегашните специфични провизии по активи), както и провизиите, признати за пасиви съгласно МСС и нормативната уредба в страната. Те се отнасят към позиция *други пасиви*, тъй като за целите на статистиката всички финансови активи и пасиви, които подлежат на провизиране, се отчитат на брутна база (виж *Общи методологически бележки*).

Амортизации – вид коректив на амортизируеми дълготрайни материални и нематериални активи. В публикуваната информация дълготрайните активи са включени на брутна база, а начислената амортизация е отнесена в позиция *други пасиви*.

Деривати – в тази позиция се отчита брутната справедлива стойност на всички балансово отчитани деривати, притежавани от парично-финансовите институции.

Таблицы 1.4.1. и 1.4.2.: Секторна месечна отчетност на БНБ и на другите ПФИ

Секторните месечни отчетности на БНБ и на другите ПФИ представят на брутна база балансовите показатели по начин, позволяващ идентифициране на секторната им принадлежност. Таблиците са статични и съдържат информация по салда към края на всеки календарен месец. Представянето на данните е съобразено с основните принципи за секторна класификация и агрегиране на инструментите в показатели:

1. Секторна класификация – следвани са основните принципи, заложен в ЕСС '95. Всички секторно неклассифицирани позиции, както и собствените вземания и задължения на ПФИ, са обособени в колона *неклассифицирани*.
2. Финансови показатели – обхватът и съдържанието на показателите са описани към съответните таблици. Някои от позициите са по-агрегирани в сравнение с паричния отчет и аналитичната отчетност, където част от инструментите в пасива са представени с допълнителна разбивка според това, дали се включват в паричните агрегати.

Особености на секторната месечна отчетност на БНБ

За целите на таблицата чуждестранните вземания на БНБ са обособени по сектори, като са обединени активите, включени в международния валутен резерв, с другите чуждестранни активи на централната банка. Касата във валута, притежаваните СПТ и монетарното злато са представени в колона *неклассифицирани*. Чуждестранните активи, групирани според ликвидността им в *международен резерв* или в *други чуждестранни активи*, са посочени в таблица 1.3.5. *Чуждестранни активи и пасиви на БНБ*.

Таблицы 1.5.1. и 1.5.2.: Парични агрегати и техните източници – салда и трансакции

Таблиците съдържат данни за салдата към края на съответния период и извършените през него финансови трансакции за паричните агрегати и техните източници.

Финансова трансакция е създаване, покупка, продажба или ликвидация на финансов актив или пасив. Тя се изчислява, като от разликата в салдата спрямо предходния отчетен период се елиминират всички изменения, които не са вследствие на финансова трансакция. Такива са прекласификациите по сектори и инструменти, отстраняването на грешки, корекциите в стойността на ценните книжа, изписванията на вземания и измененията, свързани с движенията на валутните курсове.

Финансова трансакция = крайно салдо – начално салдо – прекласификации и други корекции – валутни преоценки – други преоценки (изписвания на кредити, корекции в стойността на ценни книжа).

Лихвена статистика²⁵

Статистиката на прилаганите от банките лихвени проценти, изготвяна от БНБ, се базира на хармонизирана методология за държавите-членки от еврозоната, установена в Регламент (ЕО) № 63/2002 на Европейската централна банка от 20 декември 2001 година (ЕЦБ/2001/18)²⁶. Тя представя информация за лихвените проценти и за обемите по нов бизнес и по салда по депозити и кредити на сектори *нефинансови предприятия и домакинства и НТООД*. Класификацията на институционалните сектори е в съответствие с изискванията на *Европейската система от сметки 1995* (ЕСС '95)²⁷.

Публикуват се и данни за индекси на междубанковия пазар, ОЛП и доходност на държавните ценни книжа.

I. ДЕПОЗИТИ И КРЕДИТИ НА СЕКТОРИ НЕФИНАНСОВИ ПРЕДПРИЯТИЯ И ДОМАКИНСТВА И НТООД

Видове лихвени проценти и начини на изчисляването им

Лихвените проценти са ефективни годишни проценти. Те са среднопретеглени съответно с обемите по нов бизнес през отчетния период или със салдата към края на отчетния период. Обхващат всички лихвени плащания по депозитите и кредитите, без да включват другите разходи, свързани с тях. В лихвената статистика се представя и *годишен процент на разходите*, който представлява общата стойност на кредита за кредитополучателя, изразена като годишен процент от сумата на предоставения кредит.

Годишният процент на разходите включва всички лихвени плащания по кредита, както и всички такси, комисиони и други разходи за сметка на клиента, извършването на които е условие за отпускането на кредита. Изчислява се само за *кредити за потребление* и за *жилищни кредити*.

²⁵ Последна актуализация 26 юни 2014 г.

²⁶ Регламент (ЕО) № 63/2002 на Европейската централна банка от 20 декември 2001 г. относно статистиката на лихвените проценти, прилагана от парично-финансовите институции по депозити и кредити на домакинства и нефинансови предприятия.

²⁷ Детайлната секторна класификация, съгласно изискванията на *Европейската система от сметки* (ЕСС '95), е достъпна на страницата на БНБ в раздел [www.bnb.bg/ Статистика/ Методологически бележки/ Институционални сектори](http://www.bnb.bg/Статистика/Методологически_бележки/Институционални_сектори).

Лихвената статистика представя информация за лихвени проценти и обеми по нов бизнес и по салда

- *Нов бизнес* – всяко ново споразумение между клиента и отчетната единица. Нови споразумения са договори, които за първи път определят лихвения процент, сроковете и условията по депозита или кредита. Ново споразумение е и всяко предоговаряне на лихвения процент, сроковете и/или други условия по вече съществуващ договор, когато възможността за такова предоговаряне не е заложена в него, както и предоговаряне на срок с активното участие на клиента.
- *Салда* – всички задължения на отчетните единици към техните клиенти по депозити, както и всички вземания на отчетните единици по кредити с изключение на реструктурираните кредити и кредитите с нарушено обслужване с просрочие над 90 дни (кореспондират с категориите *необслужвани експозиции, загуба и реструктурирани експозиции* по смисъла на отменената Наредба № 9 на БНБ).

Разбивка по сектори

Лихвената статистика обхваща депозитите и кредитите на нефинансовите предприятия, домакинствата и НТООД, резиденти на територията на Република България.

- Сектор *Нефинансови предприятия* (сектор S.11 съгласно ЕСС '95) – обхваща институционални единици, които са пазарни производители и чиято основна дейност е производството на стоки и/или оказване на нефинансови услуги.
- Сектор *Домакинства и НТООД* (сектори S.14 и S.15 съгласно ЕСС '95) – включва следните подсектори:
 - *Домакинства* (сектор S.14) – лица или групи от лица като потребители и като предприемачи, произвеждащи пазарни стоки и услуги (пазарни производители), както и като производители на стоки и нефинансови услуги, предназначени предимно за собствена крайна употреба. Тук се включват и едноличните търговци и пазарните производители без независим юридически статус.
 - *Нетърговски организации, обслужващи домакинствата* (сектор S.15) – това са юридически лица, чиято основна дейност е свързана с обслужване, подпомагане и съдействие на домакинствата. Техните основни ресурси освен тези, получени от случайни продажби, се получават от доброволни парични вноски или вноски в натура от домакинствата в качеството им на потребители, от плащания, извършени от сектор *държавно управление*, и от доходи от собственост. Тук се включват синдикати, политически партии, фондации, сдружения, църкви и религиозни общества, читалища, културни и спортни клубове.

Разбивка по инструменти

- *Овърнйт депозити* – депозити, които нямат определен срок и могат незабавно да бъдат изплатени в наличност или суми по тях да бъдат преведени въз основа на банково нареждане или чек без ограничения или санкции. Тук се включват и депозитите до един ден. (За този инструмент лихвените проценти и обеми по нов бизнес и по салда съвпадат).
- *Депозити с договорен матуритет* – депозити, които не са незабавно на разположение, тъй като имат договорен срок или други ограничения при ползването им. Тези депозити не могат да се използват за извършване на плащания и не са конвертируеми в пари в брой без ограничение или санкция. Включват се срочните депозити и други депозити, които имат посочените характеристики (гаранционни депозити; обезпечения; набирателни, ликвидационни сметки и др.), както и задълженията по кредити.
- *Кредити* – вземания на отчетните единици от кредитополучателите по главници при дадени назаем средства, включително такива вземания, прехвърлени им от трети лица. В обхвата на лихвената статистика не попадат реструктурираните кредити и кредитите с нарушено обслужване с просрочие над 90 дни (кореспондират с категориите *необслужвани експозиции, загуба и реструктурирани експозиции* по смисъла на отменената Наредба № 9 на БНБ. Кредитите са разделени на две подкатегории: *овърдрафт* и *кредити, различни от овърдрафт*²⁸. (За *овърдрафт* лихвените проценти и обеми по нов бизнес и по салда съвпадат).

Валута – български левове

²⁸ Вземанията на отчетните единици по репо сделки се включват в показател *кредити, различни от овърдрафт*.

Разбивка по цел на използване (само за сектор *домакинства и НТООД*).

- *Кредити за потребление* – кредити, предоставени за покупка на стоки и услуги, употребявани лично от домакинствата.
- *Жилищни кредити* – кредити, предоставени на домакинствата с цел инвестиране в жилища за собствено ползване или наем, включително за строителство и за подобрения на жилища.
- *Други кредити* – всички останали видове кредити, предоставени на домакинствата, включително кредити за обучение и лечение. В показателя се включват всички кредити с търговска или производствена цел, както и кредитите за *НТООД*.

Разбивка по договорен размер на кредита (само за сектор *нефинансови предприятия*)

- *Кредити с размер до левовата равностойност на 1 млн. евро* (границата от 1 млн. евро се отнася за всеки отделен кредит).
- *Кредити с размер над левовата равностойност на 1 млн. евро* (границата от 1 млн. евро се отнася за всеки отделен кредит).

Разбивка по договорен срок

- *Оригинален матуритет* – първоначално определен срок, преди изтичането на който кредитът не може да бъде погасен, а депозитът изплатен, без да бъде наложена санкция.
- *Период на първоначално фиксиране на лихвения процент* – периодът от време, през който лихвеният процент, определен в договора за кредит, не може да се променя.

Отчетен период

Отчетният период е един календарен месец. За целите на лихвената статистика по *салда* се предоставя информация към последния календарен ден на отчетния месец. Информацията по *нов бизнес* обхваща всички нови споразумения, договорени през отчетния месец.

Политика на ревизии

В съответствие с изискванията, заложиени в документа на Европейската централна банка Насоки ЕЦБ 2007/9²⁹, ревизии на данни за минали периоди по правило могат да бъдат извършвани с публикуването на данните за март, юни, септември и декември. Така се осигурява съответствие между паричната и лихвената статистика.

Ревизии на публикувани данни се извършват в следните случаи:

- Получаване на допълнителна информация, неправилна класификация, усъвършенстване на отчетните процедури и отстраняване на допуснати грешки в предоставените данни от страна на отчетните единици;
- Промяна в методологическите стандарти за паричната и за лихвената статистика.

Извършените ревизии се означават с буква **p**.

Източници на данни

Отчетни единици са всички банки в Република България, в т.ч. клоновете на чуждестранни банки. В съответствие с изискванията на Регламент (ЕО) № 2533/98 на Съвета от 23 ноември 1998 г. относно събирането на статистическа информация от ЕЦБ, националните централни банки следва да не публикуват данни, когато могат да бъдат идентифицирани конкретни отчетни единици. В тези случаи общият показател е възможно да не е равен на сумата от неговите компоненти.

II. МЕЖДУБАНКОВ ПАЗАР**Обхват**

- *Основен лихвен процент (ОЛП)* – ОЛП за текущия месец е равен на средната аритметична величина от стойностите на индекса ЛЕОНИЯ за работните дни на предходния календарен месец.

Индекси на междубанковия пазар:

- *ЛЕОНИЯ (LEONIA: LEv OverNight Interest Average)* – лихвен процент по реални сделки с необезпечени овърнайт депозити в левове, предоставени на **българския междубанков пазар**;
- *СОФИБОР (SOFIBOR: SOFia InterBank Offered Rate)* – фиксинг на котировките на необезпечени депозити в левове, предлагани на българския междубанков пазар. Той се изготвя за набор от срочности всеки работен ден като средна величина от котировките „продава“, подадени от представителна група банки;

²⁹ Насоки на Европейската централна банка от 1 август 2007 г. относно паричната статистика и статистиката на финансовите институции и пазари (преработени) (ЕЦБ/2007/9), изменени с Насоки ЕЦБ/2008/31 и Насоки ЕЦБ/2009/23.

- *EONIA (Euro OverNight Index Average)* и *EURIBOR (EUro InterBank Offered Rate)*.

Обработка на данните

- Месечните стойности на индексите са изчислени като средноаритметични от дневните стойности.

Отчетен период

Отчетният период е един календарен месец.

Източници на данни

- Дирекция „Банкова политика“ на БНБ – за *ОЛП*, *ЛЕОНИА* и *СОФИБОР*.
- ЕЦБ – за индексите *EONIA* и *EURIBOR*.

III. ДОХОДНОСТ НА ДЪРЖАВНИ ЦЕННИ КНИЖА. ДЪЛГОСРОЧЕН ЛИХВЕН ПРОЦЕНТ ЗА ОЦЕНКА НА СТЕПЕНТА НА КОНВЕРГЕНЦИЯ

Обхват

- *Доходност, постигната на вторичния пазар* при сделки с лихвоносни държавни ценни книжа (ДЦК).
- *Дългосрочен лихвен процент за оценка на степента на конвергенция (ДЛП)* – определя се на база доходността до падеж на вторичния пазар по дългосрочна ценна книга (бенчмарк), емитирана от Министерството на финансите (сектор *централно държавно управление*) и деноминирана в национална валута. ДЛП се изчислява в съответствие с изискванията на Европейската централна банка. Допълнителна информация за ДЛП е публикувана на интернет страницата на БНБ (*Статистика/Парична и лихвена статистика/Лихвена статистика/Дългосрочен лихвен процент за оценка на степента на конвергенция*).

Обработка на данните

- Постигнатата доходност по ДЦК е среднопретеглена ефективна доходност до падеж от индивидуалните сделки между първичните дилъри на ДЦК през отчетния период. Използвана е *ISMA* формула и бройна конвенция АСТ/365. Ценните книжа са групирани според оригиналния си матуритет.

Отчетен период

Отчетният период е един календарен месец.

Източник на данни

Управление „Фискални услуги“ – за доходността на ДЦК.

IV. РАЗПРОСТРАНЕНИЕ НА ИНФОРМАЦИЯТА

Българската народна банка публикува на интернет страницата си пълен комплект от таблици с данни за лихвената статистика в база данни, организирана в динамични редове. Архив на данните по лихвена статистика, съдържащ информация за динамичните редове към датата на публикуването на съответния отчетен период, е достъпен в подраздел *Архив/Лихвена статистика* на електронната страница на БНБ.

Таблицы с избрани показатели, представителни за лихвената статистика, се публикуват в електронното издание *Лихвена статистика*, в отчетите за първото полугодие и в годишните отчети на Българската народна банка.

Данните се предоставят едновременно на всички потребители, като датите за публикуване са обявени в *Календара за разпространение на статистически данни*³⁰.

V. КОНТАКТИ

За въпроси по данните и прилаганата методология,³¹ можете да се обръщате към пресцентъра на Българската народна банка (press_office@bnbank.org) или към Даниела Добрева, началник на отдел „Парична и банкова статистика“ (dobreva.d@bnbank.org).

³⁰ Календарът за разпространение на статистически данни се публикува на страницата на БНБ в раздел www.bnb.bg/Пресцентър/Събития/Календар.

³¹ Актуализирани методологически бележки към 27 август 2014 г.

2 Външен сектор

Информацията за външния сектор обхваща четири основни категории:

- а) платежен баланс;
- б) търговия със стоки;
- в) дългови индикатори;
- г) валутни курсове.

Платежен баланс³²

Българската народна банка съставя и отчита платежния баланс на страната на основание чл. 42 от Закона за Българската народна банка (обн., ДВ, бр. 46 от 10.VI.1997 г., изм., ДВ, бр. 59 от 2006 г.). Информацията за нуждите на статистиката на платежния баланс се събира на основание на чл. 42 от Закона за БНБ и чл. 710 на Валутния закон (обн., ДВ, бр. 83 от 21.IX.1999 г., изм. и доп., бр. 60 от 2003 г.) и се обработва от отдел „Платежен баланс и външен дълг“ към дирекция „Статистика“ на БНБ при запазване на нейната пълна конфиденциалност. Българската народна банка изготвя и публикува както аналитичното, така и стандартното представяне на платежния баланс в съответствие с петото издание на *Ръководството по платежен баланс* (МВФ, 1993) и с *Ръководните правила на Европейската централна банка*³³.

Методологията за отчитане на платежния баланс е концептуално свързана с тази на *Системата на националните сметки (СНС)*. Статиите на платежния баланс кореспондират в голяма степен със съответните елементи на сметка *Останал свят* от СНС.

Съществува тясна взаимовръзка и между *Международната инвестиционна позиция* и платежния баланс. Финансовата сметка на платежния баланс представя трансакциите (потоци) на една икономика, свързани с външните ѝ финансови активи и пасиви, които се отразяват върху размера на притежаваните външни финансови активи и пасиви, отчитани в международната инвестиционна позиция.

I. Счетоводни принципи и стандарти

Основното правило, прилагано при съставянето на платежния баланс на България, е прилагането на *двойното счетоводно записване*. Като **кредит, с положителен знак**, се записват: износ на стоки и услуги, получен и начислен доход, компенсиращи записи за безвъзмездно получени реални и финансови ресурси (трансфери), увеличение на финансовите пасиви и намаление на финансовите активи. Като **дебит, с отрицателен знак**, се записват: внос на стоки и услуги, платен и начислен доход, компенсиращи записи на безвъзмездно предоставени реални и финансови ресурси, увеличение на финансовите активи и намаление на финансовите пасиви.

Времето на записване на операциите в платежния баланс е моментът на смяна на собствеността.

Оценяването на трансакциите се извършва на базата на пазарните цени. Ако пазарните цени на трансакциите не са известни, като приближение за тях се използват средни пазарни цени.

Промените в стойността на притежаваните активи или пасиви към чужбина, които се дължат на валутнокурсони и преоценъчни разлики, не се отразяват в платежния баланс.

Платежният баланс на България се отчита в евро и в левове. Преизчисляването в съответната валута се извършва чрез валутния курс към момента на трансакцията. Ако той не е известен или е неприложим по други практически причини, се използва средният за отчетния период валутен курс.

II. Компоненти на платежния баланс

Компонентите на платежния баланс се съставят посредством *Системата за отчитане на международните трансакции* (СОМТ), която включва: 1) отчети на банките, и 2) отчети на предприятията, които имат банкови сметки в чужбина (относно международните операции на резидентите). Тези отчети обхващат всички компоненти на таблицата на платежния баланс. От 1 януари 2010 г. прагът, над който банките имат задължение да предоставят информация за целите на статистиката на платежния баланс, бе увеличен от 25 000 лв. на 100 000 лв. Информацията по определени компоненти на платежния баланс, събирана чрез СОМТ, се замества с данни от други източници: 1) данни за вноса и износа на стоки, предоставяни от НСИ, 2) оценки на БНБ за статиите *Пътувания*, *Пътнически транспорт*, *Компенсация на наетите*, *кредит* и *Парични преводи*

³² Актуализирани методологически бележки към 17 юни 2013 г.

³³ *Guideline of The European Central Bank on the Statistical Reporting Requirements of The European Central Bank in the Field of Balance of Payments Statistics, The International Reserves Template and International Investment Position Statistics* (ECB/2004/15).

от българи, живеещи постоянно в чужбина, кредит, 3) проучване сред предприятията с преки чуждестранни инвестиции и отчети на предприятията с преки инвестиции в чужбина, 4) отчети на банки, други небанкови финансови институции, застрахователни компании и пенсионни фондове за статия *Портфейлни инвестиции, активи*, 5) данни на Централния депозитар АД за статия *Портфейлни инвестиции, пасиви*, 6) отчети от други институции, 7) отчети на предприятия, получили (предоставили) финансови кредити от (на) нерезиденти, и 8) отчети на предприятия по други задължения и вземания (различни от финансови кредити) към нерезиденти.

В аналитичното представяне компонентите на платежния баланс са класифицирани в следните основни категории:

А. Текуща сметка

Текущата сметка обхваща получаването и предоставянето на *стоки и услуги, доход и текущи трансфери* между страната и останалия свят. Потоците, записани в кредитната страна, представляват тази част от brutния вътрешен продукт, предоставени на останалия свят (износ на стоки и услуги), както и предоставянето на фактори на производство, изразени чрез получен (или който следва да бъде получен) доход – компенсации на наетите и инвестиционен доход (лихви, дивиденди и др.). Включват се също така и компенсиращи записи за безвъзмездно получени реални и финансови ресурси (трансфери).

Потоците в дебитната страна представляват brutният продукт, създаден в останалата част на света и придобит от националната икономика (внос на стоки и услуги), както и придобиването на фактори на производство, изразени чрез платен (или който следва да се плати) доход. Включват се също така и компенсиращи записи за безвъзмездно предоставени реални и финансови ресурси.

• Статията *Стоки* в текущата сметка на платежния баланс обхваща преносими стоки, за които е налице смяна на собствеността между резиденти и нерезиденти. Данните за вноса и износа *FOB (Free on board)* са базирани на митнически декларации, като кодовете, използвани в тях, са по *Хармонизираната система за описание и кодиране на стоките* на Световната митническа организация, въведена през 1988 г. и допълнена през 1992 г. Считано с данните за януари 2006 г. Българската народна банка и Националният статистически институт съвместно прилагат разработената от тях методология за оценка на вноса по цени *FOB* и на приходите и разходите за товарен транспорт.³⁴ Методологията се базира на анализ на съотношенията *CIF/FOB* при вноса на стоки в зависимост от различните видове доставки по вноса, както и от използвания транспорт и националност на превозвача.

При представяне на географското разпределение на данните за износа и вноса в платежния баланс на страната се следват следните правила:

Съгласно европейските регламенти, при търговия със страни – членки на ЕС:

- при пристигания страната партньор е държава-членка, от която стоките се изпращат за България.
- при изпращания страната партньор е държава-членка, за която се изпращат стоките.

При данните за търговията със страни извън ЕС:

- при внос страната партньор е тази, която е произвела стоката, наречена „страна на произход“.
- при износ страната партньор е тази, която ще потребява стоките, наречена „страна на потребление“.

Източници: Източник на данните от началото на 2003 г. до края на 2006 г. бе Агенция „Митници“, а за предишни години – „Информационно обслужване“ АД (дирекция ИИЦ). Българската народна банка и НСИ получаваха данните за вноса и износа, допълваха ги с друга информация и допълнително ги обработваха. С въвеждането на системата *Интрастат* (въведена със Закона за статистика на вътрешнообщностната търговия със стоки, ДВ, бр. 51 от 2006 г.) с данните за януари 2007 г. настъпиха промени в начина на отчитане на външната търговия на България с останалите държави – членки на ЕС.

Прилагането на системата *Интрастат* доведе до промяна на сроковете за получаване и обработка на данните. Информация за износа (изпращания) и вноса (пристигания) на стоки се предоставят от *Интрастат*-операторите (фирмите, задължени да предоставят информация) на Националната агенция по приходите в срок до 14 дни след изтичането на отчетния месец. Тези данни се изпращат на Националният статистически институт за последваща обработка. Той следва да пре-

³⁴ Данните за 2002–2005 г. са базирани на тази методология за оценка на вноса по цени *FOB* и на приходите и разходите за товарен транспорт.

Статията *Други услуги* обхваща постъпленията и плащанията по всички останали категории услуги, различни от тези, свързани с транспорт или пътувания (съобщителни, строително-монтажни, финансови, застрахователни, лизингови, в областта на науката, културата и спорта и др.).

Източници на информация по тази статия до края на 2009 г. са отчетите на банките за извършения от тях и техните клиенти износ и внос на нефакторни услуги и на фирмите, които предоставят тримесечна информация за сметките си в чужбина. От 1 януари 2010 г. влезе в сила Регламент (ЕО) № 924/2009 на Европейския парламент и на Съвета от 16 септември 2009 г. относно презграничните плащания в рамките на Общността и за отмяна на Регламент (ЕО) № 2560/2001, с който се повиши до 100 000 лв. прагът, под който са премахнати задълженията за отчитане въз основа на сетълмент, наложени на доставчиците на платежни услуги за целите на статистическото отчитане на платежния баланс, които са свързани с платежни операции на техни клиенти. Качеството и обхватът на събираната от банките информация зависи в голяма степен от размера на прага, над който банките докладват на БНБ информация за извършвани от тях операции между резиденти и нерезиденти. Въвеждането на праг от 50 000 евро, считано от 1 януари 2010 г., при липса на алтернативен източник, би довело до силно влошаване качеството на данните за платежния баланс на страната и преди всичко на текущата сметка. Направеният анализ показва, че загубата на информация при някои видове услуги би достигнала до 90%. Поради това БНБ промени методологията за събиране на данни за износа и вноса на услуги и някои други операции в текущата сметка на платежния баланс. От началото на 2010 г. БНБ провежда регулярно тримесечно проучване на постъпленията и плащанията между местни и чуждестранни лица във връзка с получаването и предоставянето на услуги, възнаграждения, осигуровки и безвъзмездните постъпления и плащания, които се включват в текущата сметка на платежния баланс. Въз основа на информацията от това проучване едновременно с данните за януари 2011 г. са публикувани ревизирани данни по месеци за 2010 г. За целите на месечното отчитане на платежния баланс се използват данни от банките за постъпленията и плащанията, свързани с износ и внос на услуги над прага от 100 000 лв., както и дооценки на БНБ за постъпления и плащания под прага от 100 000 лв. След получаването на тримесечните данни от проучването сред предприятията, извършващи внос и износ на други услуги, горните данни подлежат на ревизия.

• Статията *Доход* включва две категории: 1) *компенсации на наетите*, и 2) *инвестиционен доход*. *Компенсациите на наетите* обхващат надници, заплати и други плащания към нерезиденти, работещи в страната, или получени от резидентите, работещи в чужбина. Компенсациите на наетите обхващат и доход, реализиран в резултат от неофициална заетост. За периода от април 2001 г. до декември 2006 г. БНБ оценява този поток съгласно *Методологията за оценка на потоците, дължащи се на неофициална заетост*, 14 март 2006 г.³⁵ С данните за януари 2010 г. бе въведена нова методология за оценка на кредитната страна на статия *Компенсациите на наетите* (виж *Методология за оценка на статии „Пътувания“, „Пътнически транспорт“ и „Компенсация на наетите – кредит“ на платежния баланс на България* (Българска народна банка, март 2010 г.)). С публикуването на данните за януари 2010 г. бяха ревизирани данните за периода 2007–2009 г.

Инвестиционният доход покрива постъпления и плащания на доход, свързан с външни финансови активи и пасиви – по преки инвестиции (дивиденди и реинвестирана печалба), портфейлни инвестиции, други инвестиции и по резервни активи.

Главните източници на информация по статия *Доход* са отчетите на банките, другите небанкови финансови институции, застрахователните компании и пенсионните фондове, нефинансовите предприятия, Министерството на финансите и Българската народна банка.

• *Трансфери* са всички реални ресурси и финансови средства, предоставени безвъзмездно от една икономика на друга. *Текущите трансфери* засягат пряко нивото на разполагаемия доход на една икономика и потреблението на стоки и услуги. В този смисъл текущите трансфери намаляват дохода и потребителските възможности на страната донор и увеличават дохода и потребителските възможности на страната получател. В *Текущи трансфери* се включват постъпилите средства по предприєдинителните и присєдинителните фондове на Европейския съюз, парични преводи от частни лица, както и дарения, помощи, наследство, печалби от лотарии, пенсии, данъци, вноски за социални осигуровки и др. С данните за януари 2010 г. БНБ въведе нова *Методология за оценка на статия „Парични преводи от българи, живеещи постоянно в чужбина“*. Статията *Парични преводи от българи, живеещи постоянно в чужбина* е подстатия на статията *Текущи трансфери, кредит* в текущата сметка на платежния баланс и е балансираща статия за безвъзмездно получени ресурси в брой или в натура.

³⁵ Данните от април 2001 г. са базирани на тази методология.

Въвеждането на новата методология за отчитане на тези потоци се налага основно поради промяна в официалния праг на отчитане на банките и поради необходимост от обхващане на трансферите, извършени не само по официален път, но и по неофициални канали.

Оценките на емигрантските преводи се базират на умножението на броя български емигранти, превеждащи пари към техни близки, по сума на средния трансфер. Тези изчисления се правят съответно за официалния и неофициалния канал на трансфериране. Сумирането на средствата, трансферирани по двата канала, представлява общата сума на преводите от български емигранти.

Данните за броя на българските емигранти се базират на информация от Държавната агенция за българите в чужбина, българските посолства в чужбина и данни на Евростат. Данните за процента на български емигранти, трансфериращи към техни близки в страната, за дела на трансфериращи по официален канал и неофициален канал и за средния трансфер за всеки от трансферните канали се базират на данни от *Проучване на границата сред пътуващите български и чуждестранни граждани (август 2007 – юли 2008 г.)*, проведено от БНБ чрез външен изпълнител. С публикуването на данните за януари 2010 г. бяха ревизирани данните за периода 2007–2009 г.

Източници: Оценки на Българската народна банка, данни за текущите трансфери от Министерството на финансите, Българския червен кръст, Агенцията за чуждестранна помощ и от системата за отчитане на информацията от банките за преводите и плащанията между местни и чуждестранни лица.

Б. Капиталова сметка

Капиталовата сметка включва две категории: 1) *капиталови трансфери*, и 2) *придобиване или предоставяне на нематериални, нефинансови активи*. Когато са в натура, капиталовите трансфери включват: 1) прехвърляне на собственост на основни средства, или 2) безвъзмездно опрощаване на пасив от страна на кредитора. Когато е налице плащане, един трансфер е *капиталов*, когато е свързан със или зависим от придобиване или предоставяне на основни средства (например инвестиционни субсидии).

Източници: Българската народна банка получава данни за капиталовата сметка от Министерството на финансите (за капиталови трансфери от фондовете от Европейския съюз), тримесечните отчети на предприятията от нефинансовия сектор, месечните отчети на нотариусите и др.

В. Финансова сметка

Финансовата сметка обхваща всички трансакции (реално извършени и начислени) във външните финансови активи и пасиви на една икономика. Външните активи и пасиви са класифицирани основно според типа на инвестицията. *Финансовата сметка* включва: 1) *преки инвестиции*, 2) *портфейлни инвестиции*, и 3) *други инвестиции*.

• *Преки инвестиции* включва преки инвестиции в чужбина, преки инвестиции в страната и сливания и придобивания. *Пряка инвестиция* е категория в международните инвестиции, при която резидент на една икономика – пряк инвеститор, придобива дълготраен интерес (поне 10% от дяловия капитал или правото на глас) в предприятие, намиращо се в друга икономика – пряко инвестиционно предприятие. *Пряката инвестиция* включва както първоначалната трансакция, чрез която се установява отношението между прекия инвеститор и прякото инвестиционно предприятие, така и всички последващи трансакции между тях. Трансакциите могат да касаят промяна в участието на прекия инвеститор в капитала на инвестиционното предприятие, промяна във вътрешнофирмената задлъжнялост, както и дела на прекия инвеститор в неразпределената печалба/загуба на предприятието за отчетния период. Преките инвестиции в чужбина се отчитат като актив, преките инвестиции в България – като пасив.

В подстатията *Сливания и придобивания* се отразяват всички сделки по сливания и придобивания, с цел да се елиминира тяхното влияние върху отчитаните данни за преките инвестиции в страната. Международната практика показва, че извършването на такива трансакции като цяло не води до увеличаване на производствените мощности и на заетостта, както и че направените изводи от анализа на данните за преките инвестиции, в които са включени данните за сделки по сливане и придобиване, могат да бъдат неточни относно размера на инвестициите, тяхната динамика, отраслова и географска структура.³⁶

Източници: Българската народна банка получава месечни данни за преките инвестиции в страната от Агенцията за приватизация, Централния депозитар и от системата за отчитане на информацията от банките за преводите и плащанията между местни и чуждестранни лица, нотариусите и

³⁶ Виж *European Central Bank, Eurostat, Foreign Direct Investment Task Force Report, March 2004*, параграф 332.

службите по вписванията; тримесечни данни – от Комисията за финансов надзор, от предприятията с чуждестранно участие, Националният статистически институт, от управление „Банков надзор“ на БНБ, от застрахователните и пенсионноосигурителните дружества; годишни данни – от НСИ за размера на чуждестранните инвестиции в предприятията от нефинансовия сектор.

За преките инвестиции в чужбина Българската народна банка използва информация от формите за деклариране в БНБ на преките инвестиции, от тримесечните отчети на предприятия от нефинансовия сектор и от системата за отчитане на информацията от банките за статистиката на платежния баланс.

• *Портфейлни инвестиции* включва портфейлни инвестиции – активи, и портфейлни инвестиции – пасиви.

Портфейлните инвестиции са вложения в акции, когато техният размер не надвишава 10% от дяловия/акционерния капитал на дружеството, вложения в облигации, бонове, инструменти на паричния пазар или други търгуеми ценни книжа.

Главните източници на информация за статия *Портфейлни инвестиции, пасиви* са от Министерството на финансите, Българската народна банка, банките, предприятията, притежаващи сметки в чужбина, и Централния депозитар.

Данни относно активите на страната под формата на портфейлни инвестиции се предоставят от банките (по отношение на портфейлни инвестиции както за тяхна сметка, така и за сметка на техни клиенти), другите финансови институции, застрахователните компании и пенсионните фондове, БНБ и от Министерството на финансите.

• *Други инвестиции* включва търговски кредити, заеми, валутни депозити и други активи и пасиви.

В платежния баланс под *търговски кредит* се разбират вземания между партньори по търговска сделка, които не са секюритизирани с търгуеми ценни книжа.

Основен източник на информация за търговските кредити са тримесечните отчети на местните лица за техните вземания от и задължения към чуждестранни лица.

Статия *Заеми* включва получени и изплатени главници по дългосрочни и краткосрочни заеми между резидент и нерезидент, които заеми не са секюритизирани с търгуеми ценни книжа. От статия *Заеми, пасиви* се изключват трансакциите, свързани с получаване или погасяване на главници по кредити, отпуснати от МВФ, както и получаването на главници по заеми, отпуснати в подкрепа на платежния баланс. Последните се записват в съответните статии на *група Д. Резерви и друго финансиране*.

Данните за заемите се съставят на базата на информация, предоставяна от Министерството на финансите, БНБ, банките и директно от предприятията, предоставили/получили кредити към/от чужбина. Поради това, че последните се отчитат тримесечно пред БНБ, месечните данни по статията *Заеми, други сектори (актив/пасив)* се ревизират всяко тримесечие.

Статията *Валута и депозити* представя в актива си измененията във валутните депозити на резиденти в чужбина, а в пасива си – измененията в задълженията на банките, опериращи на територията на България, към нерезиденти в местна и чужда валута. Съгласно основните принципи, залегнали в *Ръководството по платежен баланс* (МВФ, 1993), при отчитане на промените във валутните депозити Българската народна банка елиминира промените в тях, дължащи се на валутно-курсони разлики.

Статиите *Други активи* и *Други пасиви* включват осъществените трансакции по разни разчети, непокрити в останалите категории и натрупаните просрочия на дълг.

Г. Грешки и пропуски (нето)

Грешки и пропуски (нето) е компенсаторна статия. Тя съществува в представянето на платежния баланс, защото системата за набиране на данни, която Българската народна банка използва, не е затворена, а представлява комбинация от различни източници на информация. За разлика от други статистически отчети като например паричната статистика, набирането на информацията, необходима за съставяне на платежния баланс, не може да се ограничи само до използването на счетоводните отчети на банките като единствен източник на данни.

Колеканията в *Грешки и пропуски (нето)* както в знака, така и в размера, се дължат главно на: 1) ревизии на данните за вноса и износа, 2) усъвършенстване на методологията за компилиране на отделните статии на платежния баланс, и 3) съществуването на обективни ограничения при събиране на информацията по отделни статии на баланса.

Д. Резерви и друго финансиране

• *Резервните активи* включват тези външни активи, които са на разположение и са контролирани от централната банка (правителството), и се използват за пряко финансиране на дефицити на платежния баланс. Резервните активи включват монетарното злато, специалните права на тираж, резервната позиция при МВФ, валутните активи (включващи валутни депозити и ценни книжа) и други вземания. Записванията в тази категория се отнасят до трансакциите по активите на управление „Емисионно“ на БНБ. Данните за промените в резервните активи се включват в платежния баланс, като се изчистват от промените, предизвикани от валутнокурсните разлики и ценовата преоценка.

Тази група в аналитичното представяне на платежния баланс включва също и *Ползвани кредити от МВФ* и статията *Извънредно финансиране*. Извънредното финансиране обхваща кредитите, получени в подкрепа на платежния баланс, както и отсрочени/преструктурирани плащания и плащания на просрочия, произтичащи от проблеми с платежния баланс. В съответствие с методологията за отчитане на операциите по *извънредното финансиране (Ръководство по платежен баланс на МВФ, 1993, т. 454)* платените главници по кредитите, получени в подкрепа на платежния баланс, се отразяват във **Финансовата сметка**, в позицията *Други инвестиции – пасиви – Заеми – Държавно управление*.

III. Периодичност, честота и своевременност на публикациите по платежния баланс

Българската народна банка съставя и публикува месечно платежния баланс. Съгласно своя календар БНБ извършва публикациите в рамките на шест седмици (42 календарни дни) след изтичането на отчетния период.

IV. Политика на ревизиране на данните

Ревизиите на публикуваните оценки на платежния баланс са типични за много системи за набиране на данни за платежния баланс, прилагани в други страни. Те са в съответствие с *Календара на ЕЦБ за обмен на данните за платежния баланс, международната инвестиционна позиция, резервните активи в рамките на ЕСЦБ* (включващ и календар за ревизиите). С публикуването на ревизии потребителите своевременно биват информирани относно актуализираните данни по съответните статии.³⁷ Политиката на Българската народна банка за ревизии на данните се базира на следните принципи:

- 1) С данните за първия месец от всяко тримесечие се ревизират месечните данни за цялата текуща година. С данните за втория и третия месец от всяко тримесечие се ревизират данните само за предходния месец.
- 2) При наличие на текущи промени в резултат от събрана допълнителна информация, както и поради елиминирането на грешки, Българската народна банка своевременно информира потребителите посредством месечните прессъобщения и чрез бележките към таблицата на платежния баланс.
- 3) Когато се правят значителни ревизии в резултат от промени в методологията за отчитане на определени компоненти на платежния баланс или по други причини, с цел да улесни своите потребители Българската народна банка ги информира предварително за предстоящите промени.

V. Разпространение на информацията

Българската народна банка разпространява месечните данни за платежния баланс чрез страницата си в интернет – www.bnb.bg

Данните се публикуват също така и в отчетите за първото шестмесечие и годишните официални отчети на Българската народна банка. Данните се предоставят едновременно на всички потребители.

VI. Контакти

Въпроси по методологията, прилагана от Българската народна банка, или относно публикуваните данни по платежния баланс можете да изпращате на Емил Димитров, директор на дирекция „Статистика“, и на Лиляна Банчева, началник на отдел „Платежен баланс и външен дълг“, по електронната поща на адреси съответно Dimitrov.E@bnbank.org и Bancheva.L@bnbank.org или по пощата на следния адрес:

³⁷ Годишните данни за преките чуждестранни инвестиции в страната се ревизират с 15 месеца закъснение след изтичането на отчетния период (след получаване на годишните данни на НСИ за предприятията от нефинансовия сектор).

Българска народна банка
 Отдел „Платежен баланс и външен дълг“
 Пл. „Княз Александър I“ № 1
 1000 София

Внос и износ

I. Източници на данни

Източник на данните от началото на 2003 г. до края на 2006 г. бе Агенция „Митници“, а за предишни години „Информационно обслужване“ АД (дирекция ИИЦ). Българската народна банка и НСИ получаваха данните за вноса и износа, допълваха ги с друга информация и допълнително ги обработваха. До края на 2006 г. всички фирми, извършващи внос или износ на стоки, бяха задължени да декларират тази дейност чрез митнически декларации.

След 1 януари 2007 г. фирмите, извършващи стокообмен с държавите – членки на ЕС, се отчитат по системата *Интрастат* (въведена със Закона за статистика на вътрешнообщностната търговия със стоки, ДВ, бр. 51 от 2006 г.). Съгласно закона фирмите, които имат оборот над определения от НСИ праг за деклариране, подават *Интрастат*-декларации пред Националната агенция по приходите. Агенцията следва да извършва контрол на обхвата на задължените лица, да следи за изпълнение на задълженията им по системата *Интрастат*, както и да контролира достоверността на предоставяните данни. Данните от *Интрастат*-декларациите се изпращат на НСИ за последваща обработка.

Вносът и износът с трети страни (извън ЕС), както и движението на стоки в ЕС, осъществявано под митнически контрол, продължават да се отчитат чрез митнически декларации, като Агенция „Митници“ предоставя данните за обработка на НСИ. Институтът обединява тези данни с информацията по системата *Интрастат*, обработва ги и след извършване на допълнителни оценки предоставя данните на потребителите, в т.ч. и на Българската народна банка.

II. Срокове за получаване на данните

БНБ получава от НСИ обобщени данни (без детайли по държави и стоки) за стокооборота на страната с другите държави – членки на ЕС, в срок до 35 дни след изтичането на отчетния месец. Детайлни данни за изпращанията и пристиганията на стоки БНБ получава от НСИ в срок до 60 дни след изтичането на отчетния месец. Данните за търговията с трети страни се получават от НСИ до 29-о число на месеца, следващ отчетния.

III. Основни принципи на отчитане

Износът се отчита по цени *FOB*, а вносът – по цени *CIF*, като за нуждите на платежния баланс вносът се преизчислява по цени *FOB*. Използваната система за кодиране на стоките се базира на *Хармонизираната система за описание и кодиране на стоките* на Световната митническа организация, въведена през 1988 г. и допълнена през 1992 г.

В съответствие със съвместната методология на БНБ и НСИ от 1999 г. вносът и износът се отчитат по системата на *Специална търговия*, като моментът на регистрация на трансакциите е моментът (датата) на оформяне на митническите декларации или месецът, през който са извършени вътрешнообщностните изпращания или пристигания по системата *Интрастат*. Критериите за описание на страните партньори са, както следва: *внос* – по страна на произход на стоките, *износ* – по страна на получател на стоката, т.е. последната известна страна, където стоката трябва да бъде доставена. С цел съпоставимост на поддържаните от БНБ статистически редове за вноса и износа по *Основни търговски партньори и региони* тези критерии са приложени от БНБ и за данните след 1 януари 2007 г.

Съгласно съвместната методология, преди да публикуват данни за вноса и износа, БНБ и НСИ взаимно съгласуват данните за общия размер на вноса и износа и търговското салдо.

IV. Видове таблици за вноса и износа

A. Начин на използване

За целите на икономическия анализ БНБ публикува таблиците *Начин на използване*. Основата за тяхното конструиране са 4-значните кодове по *Хармонизираната система за описание и кодиране на стоките*, групирани от гледна точка на предназначението и крайното използване на съответната стока. Основни принципи при разпределянето на стоките в съответните групи са: от една страна, целта на тяхното използване, и от друга, степента на преработката им. Таблиците са месечни, тримесечни и годишни.

Б. Основни търговски партньори и региони

В таблиците *Основни търговски партньори и региони* са включени само по-важните държави и региони за износа (вноса) на страната. Разделението на държави – членки на Европейския съюз, на групите „Европейски съюз – 15“ и „ЕС – нови държави-членки“ е в съответствие с практиката и изискванията на Евростат и ЕЦБ. Таблиците са месечни, тримесечни и годишни.

В. Основни търговски региони по начин на използване

Таблиците *Основни търговски партньори по начин на използване* представят разрез на вноса и износа на страната по географски признак и по групи стоки. Таблиците са тримесечни и годишни.

Г. Валутна структура на вноса и износа

В таблиците *Валутна структура на вноса и износа* са показани относителните дялове на различните валути в трансакциите по вноса и износа. Таблиците са тримесечни и годишни.

Във всички публикувани таблици износът е отчетен по цени *FOB*, а вносът по цени *CIF*.

В. Разпространение на информацията

Българската народна банка разпространява данните за вноса и износа на България чрез страницата си в интернет – <http://www.bnb.bg>. Данни за външната търговия на страната се включват в отчетите за първото шестмесечие и годишните официални отчети на Българската народна банка.

На страницата на БНБ в интернет са представени статистически редове за вноса и износа по *Начин на използване* и по *Основни търговски партньори и региони* от 1995 г. За тези серии съществува възможност за търсене по определен период (месец, тримесечие, година) и по група стоки (търговски партньори). Отделно за същия период са публикувани и тримесечни и годишни таблици *Основни търговски региони по начин на използване* и *Валутна структура на вноса и износа* (до декември 2006 г.).

VI. Периодичност, честота и своевременност на публикациите за вноса и износа

Поддържаните на интернет страницата на БНБ серии от данни за вноса и износа на страната се обновяват в срок не по-рано от 73 дни след изтичане на отчетния месец. В срок до шест седмици (42 дни) след края на отчетния период с публикуването на платежния баланс за отчетния месец се публикуват само обобщени данни за вноса и износа на стоки.

VII. Политика на ревизиране на данните

Съгласно установената практика БНБ прави месечни ревизии на данните си за последните три месеца, а тримесечно ревизира данните за всички месеци на отчетната година. В случай че получава непълни и/или некачествени данни, БНБ може да извършва и по-чести ревизии на данните за месеците на отчетната година.

VIII. Контакти

Допълнителна информация по методологията или публикуваните данни за външната търговия и платежния баланс можете да получите от Лиляна Банчева, началник на отдел „Платежен баланс и външен дълг“, тел. (+359 2) 9145 1439, електронен адрес Bancheva.L@bnbank.org.

Брутен външен дълг³⁸

При отчитане на brutния външен дълг на страната Българската народна банка се придържа към международните стандарти и изисквания, заложен в *Ръководството по статистика на външния дълг*, подготвено от няколко международни организации и издадено от МВФ³⁹, и в *Ръководството по платежен баланс*, МВФ, 5-о издание, 1993 г. Това осигурява, от една страна, международна съпоставимост на данните, а от друга – съпоставимост между информацията за външния дълг с тази на платежния баланс, на международната инвестиционна позиция и на националните сметки. Данните за brutния външен дълг са и важен източник на информация за определени статии на платежния баланс и на международната инвестиционна позиция.

Българската народна банка изготвя и разпространява месечни статистически данни за brutния външен дълг, разпределен по институционални сектори.

Публикациите обхващат месечни данни относно: 1) размера на brutния външен дълг, 2) обслужване на brutния външен дълг, и 3) новополучените кредити и депозити. Тримесечно с данните към края на отчетното календарно тримесечие се публикува и допълнителна информация по кредитори.

³⁸ Актуализирани методологически бележки към 23 юли 2013 г.

³⁹ *External Debt Statistics: Guide for Compilers and Users*, IMF, 2003 (*Bank for International Settlements, The Commonwealth Secretariat, Eurostat, International Monetary Fund, Organization for Economic Co-operation and Development, The Paris Club Secretariat, The United Nations Conference on Trade and Development, the World Bank*).

I. Счетоводни принципи и стандарти

При изготвяне на статистическите данни по дълга БНБ се придържа към **международната дефиниция за външния дълг**: „Брутният външен дълг към даден момент представлява размерът на текущите и безусловни задължения, изискващи плащане(ия) на главница и/или лихва от дебитора в даден бъдещ момент, които се дължат на нерезиденти от резидентите на дадена икономика.“⁴⁰

Основният критерий за включване на едно задължение към размера на външния дълг на страната е то да бъде **емитирано от резидент и да се дължи на нерезидент**⁴¹, без значение дали е емитирано на местните или на международните финансови пазари. При трансакциите също се отчитат само сделки, осъществени между резидент и нерезидент. В таблиците за дълга БНБ отчита само **размера на реално отпуснатите, а не на договорените траншове**.

Размерът на задълженията се отчита по **номинална, а не по пазарна стойност** дори когато са налице търгуеми дългови инструменти. Брутният външен дълг на България се отчита в евро.

При съставяне на данните по дълга разделението между краткосрочен и дългосрочен дълг се базира на **оригиналния, а не на остатъчния срок до падежа**. В дългосрочния дълг се включват всички задължения с оригинален срок до падежа над 1 година или с неопределен срок, както и всички задължения по преки инвестиции⁴², а в краткосрочния – тези със срок до падежа 1 година или по-малко. Към размера на краткосрочния дълг се отнасят и просрочията на дължими лихви и главници.

II. Компоненти на брутния външен дълг

A. По институционални сектори

Структурата на таблицата за размера на брутния външен дълг е в съответствие с изискванията на *Ръководството по статистика на външния дълг*, подготвено от няколко международни организации и издадено от МВФ.

При представянето на дълга основното разделение е по институционални сектори – държавно управление, централна банка, банки и други сектори. Задълженията, свързани с преки инвестиции, са публикувани на отделен ред с оглед тяхната специфика. Класификацията по институционални сектори е в съответствие с *Ръководството по платежен баланс*, МВФ, 5-о издание, 1993 г. В рамките на всеки сектор задълженията са класифицирани според срочността им краткосрочни и дългосрочни, и по видове дългови инструменти.

Държавно управление

Дългът на сектор *държавно управление* обхваща: 1) дълга на централното правителство, 2) дълга на местните органи на управление, 3) дълга на социалноосигурителните фондове, и 4) дълга на други институции с нестопанска цел, които се контролират и финансират от държавата. Дългът на банки и небанкови предприятия с повече от 50% държавна собственост, които функционират като предприятия със стопанска цел, или т.нар. квазикорпорации, не се включва в размера на дълга на сектор *държавно управление*, а към съответните институционални сектори – *банки* или *други сектори*. Дългът на сектор *държавно управление* е дългосрочен и е представен по видове дългови инструменти. Основните подстатии са *Облигации* и *Заеми*. В статия *Заеми* се включват всички задължения на държавно управление, които не са секюритизирани с търгуеми ценни книжа. Към този раздел се отнасят също така и кредитите, отпуснати на правителството от МВФ. В подстатия *Облигации* се отчитат задълженията на правителството по емитирани от него ценни книжа на вътрешния и на международните финансови пазари, като се спазва резидентния принцип. В тази подстатия се записва целият размер на емисията в чужбина (брейдиоблигации, еврооблигации и глобални облигации). Частта от емисията в чужбина, притежавана от резиденти към края на отчетния период, се отчита с отрицателен знак в статия *Облигации, притежавани от резиденти*. В подстатия *Облигации* се отчитат и държавните ценни книжа и компенсаторните инструменти, емитирани от правителството на вътрешния пазар и притежавани от нерезиденти.

Източници на данни: Основен източник на данни е *Регистърът на държавния и държавногарантирания дълг* на Министерството на финансите (до 31.XII.2002 г. източник на данни бе *Системата за регистриране, обслужване и управление на дълга* на Министерството на финансите и на Българската народна банка). Други източници на данни са дирекция „Депозитар на държавни и гарантирани от държавата дългове“ на БНБ, Централен депозитар АД и банките. Източник на дан-

⁴⁰ Пак там, с. 7, параграф 2.3.

⁴¹ За дефинициите на резидент и нерезидент виж Ръководство по платежен баланс, МВФ, 5-о издание, 1993 г., параграфи 57–58.

⁴² *External Debt Statistics: Guide for Compilers and Users...*, параграфи 3.14 и 7.5.

ните за притежаваните от местни лица ценни книжа, емитирани в чужбина, са банките и инвестиционните посредници.

Централна банка

В този сектор в съответствие с международната методология по статистика на външния дълг се включват заемите, отпуснати на БНБ. Данните са от *Регистъра на държавния и държавногарантирания дълг* на Министерството на финансите.

Банки

В краткосрочния дълг на банките се включват задълженията по краткосрочни заеми, получени от нерезиденти, депозитите на нерезиденти в местните банки, както и други пасиви към нерезиденти. В подстатия *Депозити* се включват както валутните, така и левовите депозити на нерезиденти в местни банки. При нетно нарастване на депозитите в банковата система това се отчита в таблица *Получени нови кредити и депозити*, а при нетно изтегляне на депозити – в таблицата за обслужване на външния дълг като изплащане на главница по подстатия *Депозити*. В съответствие с *Ръководството по статистика на външния дълг* в размера на външния дълг не се включват депозитите, свързани с условни задължения⁴³. Дългосрочният дълг на банките включва заеми и облигации, емитирани от банките и притежавани от нерезиденти.

Източници на данни: Информация за размера и трансакциите по външни заеми се получава месечно пряко от банките чрез статистическа форма за техните външни задължения. Източник на данните за *Депозити* и *Други задължения* на банките е отдел „Парична и банкова статистика“ в дирекция „Статистика“ на БНБ. Източник на информацията за размера на облигационните заеми, емитирани от банките и притежавани от нерезиденти, е Централният депозитар.

Други сектори

Дългът на *Други сектори* обхваща външните задължения на търговските фирми от реалния сектор (включително заемите, за които има поети държавни гаранции, и заемите на фирми с преобладаващо държавно участие) и на домакинствата.

В краткосрочния дълг на търговските фирми се включват задълженията по краткосрочни заеми, получени от нерезиденти, търговските заеми, както и други пасиви към нерезиденти. Дългосрочният дълг на търговските фирми включва заеми и облигации, емитирани от търговските фирми и притежавани от нерезиденти.

Източници: Информацията за финансовите заеми се събира посредством статистическата форма СПБ-4 – *Отчет за финансовите кредити между местни лица и чуждестранни лица*, която обхваща информация за размера и различните типове трансакции по кредита. Тъй като Валутният закон предвижда тримесечна отчетност на тези задължения, за първите два месеца на всяко тримесечие БНБ публикува данни за небанковите предприятия, които се базират както на предоставените от фирмите планове за погасяване на получените от тях заеми, така и на оценки. В подстатия *Търговски кредити* се отчитат съответните задължения на резиденти към нерезиденти⁴⁴. Информацията за тези задължения се събира от БНБ посредством форма СПБ-6Б – *Отчет за задълженията на местни лица към чуждестранни лица*. Поради тримесечната отчетност по тази форма, предвидена от Валутния закон, за първите два месеца на всяко тримесечие БНБ публикува оценки за търговските кредити. Информацията за задълженията на физическите лица към нерезиденти се събира от БНБ посредством годишна форма СПБ-8 – *Отчет за вземанията и задълженията на местни физически лица*.

Преки инвестиции: вътрешнофирмени заеми

При представянето на брутните външни задължения според международната методология задълженията на страната, свързани с вътрешнофирмено кредитиране, са показани на отделен ред. (Задълженията във връзка с дялово участие (дялов капитал и реинвестирана печалба) с изключение на привилегирани акции, които са дългов инструмент, не се включват в концепцията на външния дълг.) Задълженията по преки инвестиции се включват в размера на дългосрочния външен дълг.

Б. По кредитори

В съответствие със структурата, препоръчана от *Ръководството по статистика на външния дълг*, се подготвят и тримесечни таблици за размера на брутният външен дълг по сектори на кредиторите.

⁴³ *External Debt Statistics...*, параграф 2.10.

⁴⁴ За дефиницията на търговски кредит виж *Ръководство по платежен баланс, МВФ, 5-о издание, 1993, гл. XX, параграф 414, и External Debt Statistics...*, глава 3, параграф 133.

В. Външен дълг на публичния и частния сектор

Във външния дълг на публичния сектор съгласно параграфи 5.5–5.6 на *Ръководството по статистика на външния дълг* се включва дългът на сектор *държавно управление*, на сектор *централна банка*, на банките от публичния сектор, на нефинансовите предприятия от публичния сектор, както и публичногарантираният дълг на частния сектор. Външния дълг на частния сектор обхваща дълга на банките и на нефинансовите предприятия, който не е обхванат в публичния и публичногарантирания външен дълг. Данните са месечни.

Ш. Периодичност, честота и своевременност на публикациите по brutния външен дълг

Българската народна банка съставя и публикува месечни данни за размера и обслужването на brutния външен дълг на страната, както и за новополучените кредити и депозити. Месечно се разпространяват и данни за индикаторите на външния сектор, включително и данни за индикаторите на външния дълг.

Българската народна банка публикува данните съгласно обявения календар. При необходимост от промяна на датата за публикуване банката информира потребителите минимум една седмица преди предварително определената дата.

IV. Политика на ревизиране на данните

Политиката на Българската народна банка за ревизиране на данните се базира на следните принципи:

- 1) Всяка месечна публикация включва ревизии на данните за предходните три месеца, а всяка тримесечна публикация – ревизии на месечните данни за цялата текуща година.
- 2) При наличие на текущи промени в резултат от събрана допълнителна информация, както и поради елиминирането на грешки Българската народна банка своевременно информира потребителите посредством месечните прессъобщения и чрез бележките към таблиците на brutния външен дълг.
- 3) Когато се правят значителни ревизии в резултат от промени в методологията за отчитане на определени компоненти на brutния външен дълг или по други причини, с цел да улесни своите потребители Българската народна банка информира предварително за предстоящите промени.

V. Разпространение на информацията

Българската народна банка публикува месечните данни за brutния външен дълг на своята страница в интернет – www.bnb.bg. Данните се публикуват и в месечния „Информационен бюлетин“, и в полугодишните и годишните официални отчети на банката. Данните се предоставят едновременно на всички потребители.

VI. Контакти

Въпроси по методологията, прилагана от Българската народна банка, или относно публикуваните данни за brutния външен дълг можете да изпращате на Емил Димитров, директор на дирекция „Статистика“ и на Лиляна Банчева, началник на отдел „Платежен баланс и външен дълг“, на електронни адреси съответно Dimitrov.E@bnbank.org и Bancheva.L@bnbank.org, или по пощата на адрес:

Българска народна банка
Отдел „Платежен баланс и външен дълг“
Пл. „Княз Александър I“ № 1
1000 София

Международна инвестиционна позиция на България⁴⁵

Българската народна банка съставя и отчита международната инвестиционна позиция (МИП) на страната. Информацията за нуждите на статистиката на международната инвестиционна позиция се събира на основание на чл. 42 от Закона за БНБ (обн., ДВ, бр. 46 от 10.VI.1997 г.; изм., ДВ, бр. 59 от 2006 г.) и чл. 7–10 на Валутния закон (обн., ДВ, бр. 83 от 21.IX.1999 г., изм. и доп., бр. 59 от 2006 г.) и се обработва от отдел „Платежен баланс и външен дълг“ към дирекция „Статистика“ на БНБ при запазване на пълна конфиденциалност. Българската народна банка изготвя и публикува международната инвестиционна позиция в съответствие с петото издание на *Ръководството по платежен баланс (МВФ, 1993)* и с *Ръководните правила на Европейската централна банка*⁴⁶.

⁴⁵ Актуализирани методологически бележки към 23 юни 2011 г.

⁴⁶ *Guideline of The European Central Bank on the Statistical Reporting Requirements of The European Central Bank in the Field of Balance of Payments Statistics, The International Reserves Template and International Investment Position Statistics* (ECB/2004/15).

Международната инвестиционна позиция се съставя и публикува тримесечно.

Методологията за отчитане на международната инвестиционна позиция е концептуално свързана с тази на платежния баланс. Финансовата сметка на платежния баланс представя трансакциите (потоци) на дадена икономика (свързани с външните ѝ финансови активи и пасиви), които се отразяват върху размера на притежаваните външни финансови активи и пасиви, отчитани в международната инвестиционна позиция.

Съществува тясна взаимовръзка и между *международната инвестиционна позиция*, *Брутния външен дълг* и *Системата от национални сметки (СНС)*. Статиите на международната инвестиционна позиция съответстват до голяма степен на същите елементи от сметка *Останал свят* от СНС.

I. Счетоводни принципи и стандарти

Времето на записване на операциите в международната инвестиционна позиция е края на отчетния период.

Оценяването на позициите се извършва на базата на пазарните цени. Ако пазарните цени на трансакциите не са известни, като приближение за тях се използват средни пазарни цени.

Промените в стойността на притежаваните активи или пасиви към чужбина, които се дължат на валутнокурсони и преоценъчни разлики, се отразяват в международната инвестиционна позиция.

Международната инвестиционна позиция на България се отчита в евро и в левове. Преизчисляването в съответната валута се извършва, като се прилага валутният курс към края на отчетния период.

II. Компоненти на международната инвестиционна позиция

Международната инвестиционна позиция представя външните финансови активи и пасиви на страната към края на определен период. Първото ниво на класификация в международната инвестиционна позиция е разделянето на *активи* и *пасиви*. Второто ниво на класификация по функционални категории е в пълно съответствие с представянето на финансовата сметка на платежния баланс. Функционалните категории *активи* и *пасиви* са: *преки инвестиции*, *портфейлни инвестиции*, *финансови деривати* и *други инвестиции*. В активите се включват и резервните активи на страната. Третото ниво на класификация е по инструменти. Инструментите, класифицирани в статиите *портфейлни инвестиции* и *други инвестиции*, са показани още и по резидентен сектор, а при *други инвестиции* се представя и матуриретът на заемите.

Компонентите на международната инвестиционна позиция са класифицирани в следните основни категории:

A. Прeki инвестиции

Пряка инвестиция е категория в международните инвестиции, при която резидент на една икономика – пряк инвеститор – придобива дълготраен интерес (поне 10% от дяловия капитал или правото на глас) в предприятие, намиращо се в друга икономика – пряко инвестиционно предприятие. Пряката инвестиция включва както първоначалната трансакция, чрез която се установява отношението между прекия инвеститор и прякото инвестиционно предприятие, така и всички последващи трансакции между тях. Трансакциите могат да водят до промяна в участието на прекия инвеститор в капитала на инвестиционното предприятие, промяна във вътрешнофирмената задлъжнялост, както и в дела на прекия инвеститор в неразпределената печалба/загуба на предприятието за отчетния период. Вътрешнофирмените вземания и задължения се отчитат отделно, като се следва принципът за посоката на първоначалната трансакция.

Източници: Информацията за размера на преките чуждестранни инвестиции се извлича от месечни, тримесечни и годишни отчети на финансовия и нефинансовия сектор. За отделни елементи на позицията по преки инвестиции се използват наличните данни за размера им към края на всяко тримесечие. Други елементи на позицията, за които БНБ не разполага с данни за размера, се оценяват, като към размера на инвестициите от предходния период се натрупват потоците от отчетния период, отразени в платежния баланс.

За преките инвестиции в чужбина Българската народна банка използва информация от формите за деклариране в БНБ на преките инвестиции, от тримесечни отчети на предприятия от нефинансовия сектор и от месечни отчети за статистиката на платежния баланс на банките. По-късно размерът на преките инвестиции в чужбина се актуализира с данни от годишно проучване на БНБ за преките инвестиции в чужбина.

Българската народна банка получава месечни данни за преките инвестиции в страната от Централния депозитар, от отчетите за статистиката на платежния баланс на банките, от нотариусите и Агенцията за приватизация; тримесечни данни – от управление „Банков надзор“ – отчети за капитала и доходите на банките с чуждестранно участие, от предприятия с чуждестранно участие за междуфирмените задължения и вземания и от проучването на БНБ сред основните инвестиционни предприятия от нефинансовия сектор. Размерът на дяловия капитал на предприятията от нефинансовия сектор, получен от данните за потоците в платежния баланс, се допълва или замества с данни от годишното проучване на НСИ за размера на чуждестранните инвестиции. БНБ изготвя и данни за географското и секторното разпределение на преките инвестиции в страната и чужбина.

Б. Портфейлни инвестиции

Размерът на статията *портфейлни инвестиции* включва активите и пасивите в акции и дългови ценни книжа на България към останалия свят. Дълговите ценни книжа се разделят на облигации (с матуритет повече от една година) и инструменти на паричния пазар (с матуритет, по-малък от една година).

Източници: Размерът на статията *портфейлни инвестиции – активи*, включва ценните книжа, емитирани от чуждестранни и притежавани от местни лица. Източниците за размера на *портфейлните инвестиции – активи*, на централната банка и сектор *държавно управление*, които не са част от официалните резервни активи, са дирекция „Главно счетоводство“ на БНБ и Министерството на финансите. Размерът на *портфейлните инвестиции – активи*, държани от банките, се съставя на база на месечните отчетни форми на банките (на база счетоводни данни), докато данните за активите на други сектори се докладват от инвестиционните посредници и другите финансови институции.

Размерът на статията *портфейлни инвестиции – пасиви*, включва ценните книжа, емитирани от местни лица и притежавани от чуждестранни лица. Основният източник на информация за тази статия са: 1) Централният депозитар, който предоставя месечни данни за размера на портфейлните инвестиции по сектори, и 2) финансовите посредници – за инвестициите на местни лица в ценни книжа, емитирани от местни лица в чужбина. Министерството на финансите, БНБ и банките са основните източници на данни за инвестициите в дългови ценни книжа за секторите *централна банка* и *държавно управление*.

В. Финансови деривати

Активите и пасивите по статията *финансови деривати* включва дериватни финансови инструменти, като форуърди, фючърси, суапове, опции и други. Основен източник на данни за тази статия са банките.

Г. Други инвестиции

Други инвестиции включва размера на активите и пасивите по търговски кредити, заеми, валутни депозити и други активи и пасиви.

Според изискванията на петото издание на *Ръководството по платежен баланс* под търговски кредит се разбира възникване на кредитни вземания или задължения между партньори по сделки във връзка с покупко-продажба на стоки или услуги, авансови плащания и други подобни, които не са секюритизирани с търгуеми ценни книжа.

Статия *заеми* включва получени и изплатени главници по дългосрочни и краткосрочни заеми между местно и чуждестранно лице, които не са секюритизирани с търгуеми ценни книжа. Статията *валута и депозити* представя в актива си размера във валутните депозити на местни лица в чужбина, а в пасива си – размера на задълженията на банките, опериращи на територията на България, по депозити на чуждестранни лица, както и касовите наличности във валута. Статии *други активи* и *други пасиви* включват осъществените трансакции по разни разчети, непокрити в останалите категории, включително натрупаните просрочия на дълг.

Източници: Основен източник на информация за търговските кредити на нефинансовия сектор са тримесечните отчети на местните лица за техните вземания (статистическа форма СПБ-6А) и задължения (статистическа форма СПБ-6А) от/към чуждестранни лица. Данните за размера на заемите се компилират на базата на информация, предоставяна от Министерството на финансите, БНБ, от банките и пряко от предприятията, предоставили/получили кредити на/от чужбина.

Д. Резервни активи

Според изискванията на петото издание на *Ръководството по платежен баланс резервните активи* включват тези външни активи, които са на разположение на и са контролирани от централната банка (правителството) и се използват за пряко финансиране на дефицити на платежния баланс. Резервните активи включват монетарното злато, специалните права на тираж, резервната позиция при МВФ, валутните активи (включващи валутни депозити и ценни книжа) и други вземания. Записванията в тази категория представляват активите на управление „Емисионно“ на БНБ.

III. Периодичност, честота и своевременност на публикациите относно международната инвестиционна позиция

Българската народна банка съставя и публикува тримесечно международната инвестиционна позиция на страната. Съгласно своя календар БНБ извършва публикациите в рамките на три месеца след изтичането на отчетния период.

IV. Политика на ревизиране на данните

Политиката на Българската народна банка за ревизиране на данните се базира на следните принципи:

- 1) Всяка публикация включва ревизии на данните за предходния отчетен период.
- 2) При наличие на текущи промени в резултат от събрана допълнителна информация, както и поради елиминирането на грешки Българската народна банка своевременно информира потребителите посредством месечните прессъобщения.
- 3) Когато се правят значителни ревизии в резултат от промени в методологията за отчитане на определени компоненти на международната инвестиционна позиция или по други причини, с цел да улесни своите потребители Българската народна банка ги информира предварително за предстоящите промени.

V. Разпространение на информацията

Българската народна банка разпространява тримесечните данни за международната инвестиционна позиция на страницата си в интернет – www.bnb.bg.

Данните се публикуват и в отчетите за първото шестмесечие и годишните официални отчети на Българската народна банка.

VI. Контакти

Въпроси по методологията, прилагана от Българската народна банка, или относно публикуваните данни по международната инвестиционна позиция можете да изпращате на Емил Димитров, директор на дирекция „Статистика“, и на Лиляна Банчева, началник на отдел „Платежен баланс и външен дълг“, на електронни адреси съответно Dimitrov.E@bnbank.org и Bancheva.L@bnbank.org, или по пощата на адрес:

Българска народна банка
Отдел „Платежен баланс и външен дълг“
Пл. „Княз Александър I“ № 1
1000 София

Международни резерви и ликвидност в чуждестранна валута на България

Българската народна банка съставя *Рамка на международните резерви и ликвидност* в чуждестранна валута (рамка на резервите) на страната. Данните се обработват от отдел „Платежен баланс и външен дълг“ към дирекция „Статистика“ на Българската народна банка.

I. Основни принципи

Рамката на международните резерви и ликвидност в чуждестранна валута се съставя в съответствие с *Указанията за рамката на международните резерви и ликвидност в чуждестранна валута (МВФ, 2001)*, както и с петото издание на *Ръководството по платежен баланс (МВФ, 1993)*. Рамката на резервите се основава на две свързани концепции: 1) брутния международен валутен резерв (резервните активи); и 2) ликвидността в чуждестранна валута. *Ръководството по платежен баланс (МВФ, 1993, параграф 424)* дава следното определение за международните резерви на страната: „онези външни активи, които са леснодостъпни за и контролирани от паричните власти за пряко финансиране на дисбаланси във външните плащания, за косвено регулиране степента на проявление на подобни неравновесия чрез интервенции на валутните пазари, с цел да се повлияе на валутните курсове и/или за други цели“. Понятието за рамка на ликвидността в чуждестранна валута е по-широко от това за международните резерви. То се отнася както до размера на валутни-

те резерви, които са леснодостъпни за властите при необходимост да се отговори на внезапно увеличаване търсенето на чуждестранна валута, така и на потенциалното (нетно) изтичане на ресурси в чуждестранна валута в резултат от краткосрочни задължения в чуждестранна валута и задбалансови пасиви на властите.

II. Основни характеристики

A. Институционален обхват

В съответствие със Споразумението за паричния съвет Българската народна банка е единствената институция, държател на официални международни резерви в България. Рамката на резервите включва Българската народна банка като орган на паричните власти, който управлява и държи международните резерви, и правителството (без социалноосигурителните фондове), което отговаря за официалните задължения в чуждестранна валута.

B. Обхват на финансовите дейности

Рамката на резервите включва само инструменти в чуждестранни валути. Чуждестранните активи в неконвертируеми валути, както и всички други активи, които не отговарят на концепцията за резервни активи, са изключени.

V. Принципи на преценка и превалутране

Международните резерви се преценяват ежедневно по пазарни валутни курсове. Позициите в ценни книжа се преценяват ежедневно по пазарни цени на инструментите към предходния работен ден. Златото се преценява ежедневно по текущата пазарна цена. Лихвите се натрупват ежедневно и се класифицират в точка 1(A) по-долу. Данните се конвертират в национална валута или равностойност в евро (левът е обвързан с еврото по фиксиран валутен курс) чрез официалните валутни курсове, обявявани ежедневно от Българската народна банка. Рамката на резервите се изчислява и преценява месечно.

III. Структура

Рамката на резервите се състои от четири части:

1) Официални резервни активи и други активи в чуждестранна валута

A. Официални резервни активи (ценни книжа, валутни депозити); резервна позиция при МВФ; специални права на тираж; злато и други (натрупани лихви).

B. Други активи в чуждестранна валута (депозити на правителството в местни банки, злато извън официалните резерви, обезпечение по брейди облигации).

Тази част включва данни за наличности. Дефинирането на тези данни е в съответствие с методологията, изложена в петото издание на *Ръководството по платежен баланс* (МВФ, 1993). Според чл. 42 от Закона за БНБ централната банка съставя платежния баланс на България, чиято основна функционална категория са резервните активи.

Видовете чуждестранни активи, които се включват в брутния международен валутен резерв на БНБ, са точно определени в чл. 28 на Закона за БНБ.

Към другите активи в чуждестранна валута се отнасят активите в чуждестранна валута на БНБ, които не са включени в официалните резерви, както и такива активи, притежавани от правителството (без социалноосигурителните фондове).

Източници: Данните за брутния международен валутен резерв и за другите активи в чуждестранна валута се основават на счетоводните записи на БНБ. Данните за *Рамката на международните резерви и ликвидността в чуждестранна валута* могат да бъдат съпоставяни с данните за годишните резервни активи, посочени в международната инвестиционна позиция, публикувани на интернет страницата на БНБ (www.bnb.bg), както и с данните за активите в месечния баланс на управление „Емисионно“ и аналитичния отчет на БНБ, публикувани на интернет страницата на БНБ (<http://www.bnb.bg/>). Данни за депозитите на правителството в местни банки се предоставят на БНБ от банките.

2) Безусловно изтичане на активи в чуждестранна валута през следващите 12 месеца

Тази част включва потоци в чуждестранна валута във връзка с предвидени плащания по главници и лихви, свързани със заеми и ценни книжа със срок до една година включително. За разлика от данните за външния дълг и международната инвестиционна позиция, които се базират на принципа за резидентност (включват се само задължения към нерезиденти независимо от използваните валути), данните, включени в част II, се отнасят само за задължения в чуждестранни валути независимо от резидентността на притежателя.

Източник: Данните за предвидените краткосрочни разходи на активи в чуждестранна валута се основават на оценките на Министерството на финансите за плащания за главници и лихви по заеми и ценни книжа, деноминирани в чуждестранни валути за период от 12 месеца напред.

3) Условно изтичане на активи в чуждестранна валута през следващите 12 месеца

Част III включва условни потоци в чуждестранна валута, свързани с договорни задължения, които могат да предизвикат потенциални бъдещи потоци (входящи или изходящи) на активи в чуждестранна валута. По определение условните разходи са свързани със задбалансови позиции.

Източник: Министерството на финансите.

4) Допълнителни показатели

Тази част включва позиции и потоци, които не са показани в предишните части, но имат значение за оценяването на официалните резерви в чуждестранна валута и ликвидните позиции (финансови инструменти, деноминирани в чуждестранна валута и изплащани в местна валута), както и на валутната структура на официалните резерви.

Източници: Министерството на финансите предоставя месечно данни за размера на ценните книжа, издадени за структурната реформа (ЗУНК), които са деноминирани в чуждестранна валута и обслужвани в левове. Данните за валутната структура на официалните резерви са на БНБ.

IV. Периодичност, честота и своевременност на публикациите относно международните резерви и ликвидността

Българската народна банка съставя и публикува месечно *Рамка на международните резерви и ликвидност* в чуждестранна валута на страната. Съгласно своя календар БНБ публикува данните в рамките на три седмици след изтичането на отчетния период.

V. Политика на ревизиране на данните

Ревизиите на публикуваните данни за официалните резервни активи, международните резерви и ликвидността в чуждестранна валута не са обичайна практика. Политиката на ревизиране, следвана от Българската народна банка, се базира на следните принципи:

- 1) По отношение на данните за международните резерви и ликвидността в чуждестранна валута всяка месечна публикация може да включва ревизии на данните от предишния месец.
- 2) При наличие на текущи промени в резултат от събраната допълнителна информация, както и поради елиминирането на грешки, Българската народна банка своевременно информира потребителите посредством месечните прессъобщения и чрез бележки към таблиците.

VI. Разпространение на информацията

Българската народна банка разпространява месечните данни за международните резерви и ликвидността в чуждестранна валута на интернет страницата си – www.bnb.bg. Данните са в милиони евро.

Данните се публикуват и в отчетите за първото шестмесечие и годишните официални отчети на Българската народна банка.

VII. Контакти

Въпроси по методологията, прилагана от Българската народна банка, или относно публикуваните данни по международните резерви и ликвидността в чуждестранна валута можете да изпращате на Емил Димитров, директор на дирекция „Статистика“, и на Лиляна Банчева, началник на отдел „Платежен баланс и външен дълг“, на електронни адреси съответно Dimitrov.E@bnbank.org и Bancheva.L@bnbank.org, или по пощата на адрес:

Българска народна банка
Отдел „Платежен баланс и външен дълг“
Пл. „Княз Александър I“ № 1
1000 София

3 Фискален сектор

Информацията за фискалния сектор е групирана в три категории:

- а) операции на сектор *държавно управление (правителствен сектор)*;
- б) операции на правителството (републикански бюджет);
- в) държавен дълг.

Фискалният сектор включва всички министерства, ведомства (агенции), извънбюджетни фондове и други институции на централното държавно управление, органите на местното самоуправление (общините), самостоятелни единици на социалното осигуряване, както и предприятията, финансирани и контролирани от тях.

Консолидираният държавен бюджет представя данните за сектор *държавно управление* и обхваща републиканския бюджет, бюджетите на социалното осигуряване, съдебната власт, висшите учебни заведения с правителствено финансиране, БАН, общините, както и извънбюджетните фондове и сметки. Обхватът на сектор *държавно управление* съответства на методологическите изисквания на Европейската система от сметки (*European System of Accounts, rev. 1995*).

Републиканският бюджет обхваща централния републикански бюджет (бюджета на Министерството на финансите), бюджетите на другите министерства и ведомства, областните управи и Сметната палата. Заедно с бюджетите на съдебната власт, висшите учебни заведения с правителствено финансиране, БАН и извънбюджетните им сметки той формира подсектор *централно държавно управление*. Той съответства на подсектор (правителствено равнище) *централно държавно управление* по методологията на Европейската система от сметки.

4 Реален сектор

Таблиците в реалния сектор се групират в следната последователност:

- а) макроикономически показатели (национални сметки);
- б) пазар на труда;
- в) ценови показатели.

Реалният сектор се състои от няколко групи институционални единици – резиденти на икономическата територия на страната. Това са *нефинансовите предприятия*, чиято основна дейност е производството и пазарната реализация на стоки и нефинансови услуги с цел реализиране на печалба; *нетърговските организации, обслужващи домакинствата*, които предоставят стоки и услуги безплатно или по икономически незначими цени; *домакинствата* – резиденти в страната, независимо от техния вид и размер. Тук са включени и некорпорирани производствени единици, както и тези с едностранно счетоводство – собственост на местни физически лица.

В този раздел на бюлетина са включени данни за:

- *брутния вътрешен продукт* – по метода на разходите за крайно използване и по производствения метод.

В съответствие с изискванията на ЕСС '95 данните за БВП са без холдингова печалба, т.е. измененията в неговата стойност, дължащи се на ценови промени, са изключени. Предварителни са данните, небалансирани с окончателните таблици *Ресурс – използване* на НСИ.

- *пазара на труда* – наетите по трудово правоотношение (обществен и частен сектор), динамиката на техния брой (по икономически сектори), броят на безработните (общо, младежи, възрастни) и равнището на безработицата, средната работна заплата на наетите (по форма на собственост и по икономически сектори). НСИ публикува месечните данни за наетите и средната работна заплата през втория месец след края на съответното календарно тримесечие.

- *изменението на потребителските цени* – спрямо предходния месец, спрямо съответния месец на предходната година и спрямо декември на предходната година.

Решения на УС на БНБ

- 19 ноември** Управителният съвет на БНБ дава задължителни предписания на квесторите да създадат необходимата организация на работа, така че на 12 декември 2014 г. да започне обслужване без ограничения на вложителите в ТБ „Виктория“ ЕАД.
- 27 ноември** Приема Отчета на Българската народна банка за януари – юни 2014 година.
- Приема Бюджета на Българската народна банка за 2015 г.

Издания на БНБ

1

Периодични издания

Годишен отчет на БНБ
Annual Report of the BNB

Отчет на БНБ за януари – юни на съответната година
Report, January – June of corresponding year

Информационен бюлетин
Monthly Bulletin

Пазар на ДЦК
Government Securities Market

Банките в България
Banks in Bulgaria

Икономически преглед
Economic Review

2

Непериодични издания

Банкови унифицирани стандарти 7092 и 5392 (1992 г.)

Банков унифициран стандарт 9098 (1999 г.)

Банкови нормативни актове

Джефри Милър, Стефан Петранов Банковата система в България (1996 г.)

Директиви за работа на кредитните институции в ЕС (1995 г., 1997 г.)

Сборник документи, издадени от Базелския комитет по банков надзор (1997 г.)

Наръчник по банков надзор

120 години Българска народна банка, 1879–1999 (1999 г.)

Каталог на българските банкноти (1999 г.)

Каталог на българските монети (1999 г.)

Каталог на художествената колекция на БНБ (1999 г.)

Каталог на българските банкноти (2004 г.)

Каталог на българските монети (2004 г.)

Каталог „Монети“ (2009 г.)

Каталог „Банкноти“ (2009 г.)

130 избрани творби от колекцията на БНБ (2009 г.)

Олег Недялков, Людмила Димова Българската народна банка и нейната роля в стопанското развитие на България, 1879–2009 (2009 г.)

Българска народна банка, сборник документи, 1879–1900 (1998 г.)

Българска народна банка, сборник документи, 1901–1914 (1999 г.)

Българска народна банка, сборник документи, 1915–1929 (2001 г.)

Българска народна банка, сборник документи, 1930–1947 (2004 г.)

Българска народна банка, сборник документи, 1948–1990. В четири части (2009 г.)

Николай Неновски Валутният курс и инфлацията: Франция и България между двете световни войни. Приносът на Албер Афталион (1874–1956 г.) (2006 г.)

Марко Рясков Спомени и документи (2006 г.)

Международни валутни резерви (2008 г.)

История на външния държавен дълг на България, 1878–1990. В три части (2009 г.)

Асен Христофоров Избрани произведения и документи (2010 г.)

3 Дискусионни материали

- Бр. 1/1998 Виктор Йоцов, Николай Неновски, Калин Христов, Ива Петрова, Борис Петров**
Първата година на паричния съвет в България
1/1998 **Victor Yotzov, Nikolay Nenovsky, Kalin Hristov, Iva Petrova, Boris Petrov**
The First Year of the Currency Board in Bulgaria
- Бр. 2/1998 Николай Неновски, Калин Христов**
Финансова репресия и ратиониране на кредита в условията на паричен съвет в България
2/1998 **Nikolay Nenovsky, Kalin Hristov**
Financial Repression and Credit Rationing under Currency Board Arrangement for Bulgaria
- Бр. 3/1999 Добрислав Добрев, Бойко Ценов, Петър Добрев, Джон Ърст**
Стимули за инвестициите в България: оценка на нетния данъчен ефект върху държавния бюджет
3/1999 **Dobrislav Dobrev, Boyko Tzenov, Peter Dobrev, John Ayerst**
Investment Incentives in Bulgaria: Assessment of the Net Tax Effect on the State Budget
- Бр. 4/1999 Николай Неновски, Калин Христов, Борис Петров**
Два подхода към кризите на фиксираните курсове
4/1999 **Nikolay Nenovsky, Kalin Hristov, Boris Petrov**
Two Approaches to Fixed Exchange Rate Crises
- Бр. 5/1999 Николай Неновски, Борис Петров**
Моделирание на паричния сектор в България, 1913–1945 г.
5/1999 **Nikolay Nenovsky, Boris Petrov**
Monetary Sector Modeling in Bulgaria, 1913–1945
- Бр. 6/1999 Румен Аврамов**
Паричен съвет и финансови кризи: опитът на България
6/1999 **Roumen Avramov**
The Role of a Currency Board in Financial Crises: The Case of Bulgaria
- 7/1999 **Zdravko Balyozov**
The Bulgarian Financial Crisis of 1996–1997
- Бр. 8/1999 Николай Неновски**
Икономическата философия на Фридрих Хайек (100 години от рождението му)
8/1999 **Nikolay Nenovsky**
The Economic Philosophy of Friedrich Hayek (The Centenary of His Birth)
- Бр. 9/1999 Добрислав Добрев**
Паричният съвет в България: устройство, особености и управление на валутния резерв
9/1999 **Dobrislav Dobrev**
The Currency Board in Bulgaria: Design, Peculiarities and Management of Foreign Exchange Cover
- Бр. 10/1999 Николай Неновски, Калин Христов**
Паричните режими и реалната икономика (Емпиричен тест преди и след въвеждането на паричен съвет в България)
10/1999 **Nikolay Nenovsky, Kalin Hristov**
Monetary Regimes and the Real Economy (Empirical Tests before and after the Introduction of the Currency Board in Bulgaria)
- 11/1999 **Jeffrey B. Miller**
The Currency Board in Bulgaria: The First Two Years
- 12/2000 **Nina Budina, Tzvetan Manchev**
Fundamentals in Bulgarian Brady Bonds: Price Dynamics
- Бр. 13/2000 Николай Неновски, Калин Христов**
Изследване на парите в обращение след въвеждането на паричния съвет в България (транзакционно търсене, натрупване, скрита икономика)
13/2000 **Nikolay Nenovsky, Kalin Hristov**
Currency Circulation after Currency Board Introduction in Bulgaria (Transactions Demand, Hoarding, Shadow Economy)
- Бр. 14/2000 Виктор Йоцов**
Макроикономическите модели на Международния валутен фонд и Световната банка (анализ на теоретичните подходи и оценка на ефективността от прилагането им в България)
14/2000 **Victor Yotzov**
Macroeconomic Models of the International Monetary Fund and the World Bank (Analysis of Theoretical Approaches and Evaluation of Their Effective Implementation in Bulgaria)

- Бр. 15/2000 Борис Петров**
Динамика на банковите резерви при паричния съвет в България
15/2000 Boris Petrov
Bank Reserve Dynamics under Currency Board Arrangement for Bulgaria
- Бр. 16/2000 Виктор Йоцов**
Един възможен подход за изграждане на симулационен макроикономически модел на България
16/2000 Victor Yotzov
A Possible Approach to Simulate Macroeconomic Development of Bulgaria
- Бр. 17/2001 Маргарита Пранджева**
Надзор на консолидирана основа
- Бр. 18/2001 Николай Неновски, Дарина Колева**
Ригидност (негъвкавост) на реалните работни заплати и избор на паричен режим
18/2001 Nikolay Nenovsky, Darina Koleva
Real Wage Rigidity and the Monetary Regime Choice
- 19/2001 Jeffrey Miller, Stefan Petranov**
The Financial System in the Bulgarian Economy
- 20/2002 Michael Berlemann**
Forecasting Inflation via Electronic Markets Results from a Prototype Experiment
- Бр. 21/2002 Мирослав Неделчев**
Корпоративен имидж на търговските банки (1996–1997)
- 22/2002 Kalin Hristov**
Fundamental Equilibrium Exchange Rates and Currency Boards: Evidence from Argentina and Estonia in the 90's
- Бр. 23/2002 Калин Христов, Михаил Михайлов**
Кредитна активност на търговските банки и ратиониране на кредитния пазар в България
- Бр. 24/2002 Георги Чукалев**
Ефектът Balassa – Samuelson в България
- Бр. 25/2002 Станислав Нацев, Начко Стайков, Филко Розов**
Пари и парични задължения: същност, уговаряне, изпълнение
25/2002 Stanislav Natzev, Nachko Staykov, Filko Rosov
Money and Monetary Obligations: Nature, Stipulation, Fulfilment
- Бр. 26/2002 Иван Костов, Яна Костова**
Относно едностранната „евроизация“ на България
26/2002 Ivan Kostov, Jana Kostova
Regarding the Unilateral Euroization of Bulgaria
- Бр. 27/2002 Мартин Заимов, Калин Христов**
Паричната политика и икономиката: петте години на българския паричен съвет
27/2002 Martin Zaimov, Kalin Hristov
Shadowing the Euro: Bulgaria's Monetary Policy Five Years on
- 28/2002 Nikolay Nenovsky**
Improving Monetary Theory in Post-communist Countries – Looking Back to Cantillon
- Бр. 29/2003 Николай Неновски, Калина Димитрова**
Дуална инфлация в условията на паричен съвет.
Предизвикателства пред присъединяването на България към ЕС
- 30/2003 Andreas Freytag**
Exchange Rate Arrangements, Economic Policy and Inflation: Empirical Evidence for Latin America
- 31/2003 Stacie Beck, Jeffrey B. Miller, Mohsen Saad**
Inflation and the Bulgarian Currency Board
- 32/2003 Nikolay Nenovsky, Evgeni Peev, Todor Yalamov**
Banks Firms Nexus under the Currency Board: Empirical Evidence from Bulgaria
- Бр. 33/2003 Калин Христов, Михаил Михайлов**
Моделиране на инфлацията в България
- 34/2003 Konstantin Pashev**
Competitiveness of the Bulgarian Economy
- 35/2003 Jean-Baptiste Desquilbet, Nikolay Nenovsky**
Exploring the Currency Board Mechanics: a Basic Formal Model

- Бр. 36/2003 Цветан Цалински**
Съставен конюнктурен индикатор за българската промишленост
- 37/2003 Franz Seitz**
The Demand for Euro Cash: A Theoretical Model and Monetary Policy Implications
- Бр. 38/2004 Георги Ганев**
Равнище на доверие във валутния режим в България през 1991–2003 г. Начален опит за калибрация
- 39/2004 Jean-Baptiste Desquilbet, Nikolay Nenovsky**
Credibility and Adjustment: Gold Standards Versus Currency Boards
- Бр. 40/2004 Калин Христов**
Паричният съвет: “The only game in town“
- 41/2004 Mariella Nenova**
The Relationship between Real Convergence and the Real Exchange Rate: the Case of Bulgaria
- Бр. 42/2004 Пламен Калоянчев**
Ефективно данъчно облагане на труда, капитала и потреблението в България
- Бр. 43/2004 Мартин Иванов**
Платежният баланс на Царство България от 1911 г.
- 44/2004 Neven T. Valev, John A. Carlson**
Beliefs about Exchange-rate Stability: Survey Evidence from the Currency Board in Bulgaria
- Бр. 45/2005 Методи Христов**
Възможности за съставяне и използване на баланс на паричния оборот
- 46/2005 Jonathon Adams-Kane, Jamus Jerome Lim**
The Microeconomic Impact of Financial Crises: The Case of Bulgaria
- Бр. 47/2005 Михаил Михайлов**
Лихвените спредове на търговските банки в България
- Бр. 48/2005 Калоян Ганев**
Измерване на общата факторна производителност: счетоводство на икономическия растеж за България
- Бр. 49/2005 Калина Димитрова**
Опит за измерване на съществената инфлация в България
- Бр. 50/2005 Цветан Манчев, Минчо Каравастев**
Икономически и паричен съюз на хоризонта
- Бр. 51/2005 Гарабед Минасян**
Брейди одисеята на България
- 52/2005 Hristo Valev**
General Equilibrium View on the Trade Balance Dynamics in Bulgaria
- 53/2006 Peter Hertner**
The Balkan Railways, International Capital and Banking from the End of the 19th Century until the Outbreak of the First World War
- Бр. 54/2006 Мартин Иванов**
Националният доход на България, 1892–1924 г.
- 54/2006 Martin Ivanov**
Bulgarian National Income between 1892 and 1924
- Бр. 55/2006 Милети Младенов, Ирина Казанджиева**
Роля на схемите за компенсиране на инвеститорите в ценни книжа за развитието на капиталовия пазар
- Бр. 56/2006 Недялка Димитрова**
Оптимална парична политика в условията на неопределеност
- Бр. 57/2006 Цветан Цалински**
Два подхода за емпирична оценка на потенциалното производство на България
- 57/2007 Tsvetan Tsaliniski**
Two Approaches to Estimating the Potential Output of Bulgaria
- 58/2007 Luc Tardieu**
Informal Sources of Credit and the “Soft” Information Market (Evidence from Sofia)

- 59/2007 Slavi T. Slavov**
Do Common Currencies Reduce Exchange Rate Pass-through? Implications for Bulgaria's Currency Board
- 60/2007 Jochen Blessing**
The Bulgarian Economy on Its Way to the EMU: Economic Policy Results from a Small-scale Dynamic Stochastic General Equilibrium Framework
- 61/2007 Nikolay Nenovsky, Kalina Dimitrova**
Exchange Rate Control in Bulgaria in the Interwar Period: History and Theoretical Reflections
- 62/2007 Rossitsa Rangelova**
Different Methodologies for National Income Accounting in Central and Eastern European Countries, 1950–1990
- 63/2008 Iordan Iordanov, Andrey Vassilev**
A Small Open Economy Model with a Currency Board Feature: the Case of Bulgaria
- 64/2008 Mohamad Khaled**
Potential Output Estimation Using Penalized Splines: the Case of Bulgaria
- 65/2008 Michael Frömmel, Kristina Karagyozeva**
Bank Lending and Asset Prices: Evidence from Bulgaria
- 66/2008 Neven Valev**
Views from the Trenches: Interviewing Bank Officials in the Midst of a Credit Boom
- 67/2008 Alexandru Minea, Christophe Rault**
Monetary Policy Transmission: Old Evidence and Some New Facts from Bulgaria
- 68/2008 Kiril Danailov Kossev**
The Banking Sector and the Great Depression in Bulgaria, 1924–1938: Interlocking and Financial Sector Profitability
- 69/2008 Boris Petkov**
The Labour Market and Output in the UK – Does Okun's Law Still Stand?
- 70/2008 Zornitsa Vladova, Svilen Pachedjiev**
Empirical Analysis of Inflation Persistence and Price Dynamics in Bulgaria
- 71/2009 Nikolay Angelov**
Testing the Weak-form Efficiency of the Bulgarian Stock Market
- Бр. 72/2009 Стати Статев**
Финансово развитие и икономически растеж в България, 1991–2006 г.
(иконометричен анализ по логиката на производствената функция)
- 72/2009 Statty Stattev**
Financial Development and Economic Growth in Bulgaria (1991–2006)
An Econometric Analysis Based on the Logic of the Production Function
- 73/2009 Luca Fantacci**
Autonomy vs. Stability: the Relationship between Internal and External Money in Bulgaria (1879–1912)
- 74/2009 Hildegart Ahumada, Facundo Alvarado, Alfredo Canavese, Nicolás Grosman**
The Size of the Shadow Economy in Bulgaria: a Measurement Using the Monetary Method
- 75/2009 Kiril Tochkov, Nikolay Nenovsky**
Efficiency of Commercial Banks in Bulgaria in the Wake of EU Accession
- 76/2009 Slavi T. Slavov**
Structural Current Account Imbalances: Fixed Versus Flexible Exchange Rates?
- 77/2009 Grigor Stoevsky**
Econometric Forecasting of Bulgaria's Export and Import Flows
- 78/2009 Galina Boeva**
Explanations for the Real Exchange Rate Development in the New EU Member States in Transition
- 79/2009 Stefan Kolev**
The Great Depression in the Eyes of Bulgaria's Inter-war Economists
(How History of Economic Thought Could Matter for Today's Policy Advice)
- Бр. 80/2010 Михаил Михайлов**
Моделиране на лихвените проценти по кредитите за предприятия в България
- 81/2010 Ivan Lozev**
A Small Open Economy Model with Financial Accelerator for Bulgaria: The Role of Fiscal Policy and the Currency Board

- Бр. 82/2010 Цветелина Маринова**
Влияние на глобалната икономическа криза върху процеса на присъединяване на България към еврозоната
- 83/2011 Tsvetomira Tsenova**
Are Long-term Inflation Expectations Well-anchored? Evidence from the Euro Area and the United States
- 84/2011 Hiranya K Nath, Kiril Tochkov**
Relative Inflation Dynamics in the EU Accession Countries of Central and Eastern Europe
- 85/2011 Emilia Penkova-Pearson**
Trade, Convergence and Exchange Rate Regime: Evidence from Bulgaria and Romania
- 86/2011 Petra Rogleva**
Short-Term Forecasting of Bulgarian GDP Using a Generalized Dynamic Factor Model
- 87/2011 Ivan Lozev, Zornitsa Vladova, Desislava Paskaleva**
Wage-setting Behaviour of Bulgarian Firms: Evidence from Survey Data
- 88/2012 Tsvetan Manchev, Daniel Simeonov, Hristo Ivanov, Christian Hausmann**
The Predictive Power of Some Market Liquidity Risk Measures: An Empirical Approach
- 89/2012 Zornitsa Vladova**
Survey Evidence on Price-setting Behaviour of Firms in Bulgaria
- 90/2013 Kristina Karagyozova-Markova, Georgi Deyanov, Viktor Iliev**
Fiscal Policy and Economic Growth in Bulgaria
- Бр. 91/2013 Цветелина Ненова**
Финансова „зараза“ и мрежови модели на банковата система
- Бр. 92/2013 Андрей Василев, Георги Деянов, Свилен Пачеджиев**
Многоагентни системи и приложенията им в макроикономическото и финансовото моделиране
- 93/2014 Yavor Kovachev, Daniel Simeonov**
Yield Curve Fitting with Data from Sovereign Bonds
- 94/2014 Marina Dyadkova, Georgi Momchilov**
Constant Market Shares Analysis beyond the Intensive Margin of External Trade
- Бр. 95/2014 Петър Пешев**
Фактори на кредитната динамика извън еврозоната
- Бр. 96/2014 Михаил Михайлов**
Фактори за динамиката на лихвените спредове на банките в България
- Бр. 97/2014 Михаил Михайлов**
Лихвените проценти по кредитите в България: ролята на монетарните условия в еврозоната и влиянието на икономическата активност

Адреси на банките в България

(към 12 декември 2014 г.)

Банки с лиценз за извършване на банкови сделки в страната и в чужбина

Алианц Банк България

бул. „Княгиня Мария-Луиза“ № 79
1202 София
тел. 02/9215###; 9215404
код BUI9561

Банка ДСК

ул. „Московска“ № 19
1036 София
тел. 02/9391220
код STSA9300

Банка Пиреос България

бул. „Цариградско шосе“ № 115 Е, сграда Е
1784 София
тел. 070012002; 8004182
код PIRB9170

Българо-американска кредитна банка

ул. „Славянска“ № 2
1000 София
тел. 02/9658358; 9658345
код BGUS9160

Българска банка за развитие

(бивша Насърчителна банка)
ул. „Стефан Караджа“ № 10
1000 София
тел. 02/9306333
код NASB9620

Инвестбанк

бул. „България“ № 85
1404 София
тел. 02/8186123; 8186124
код IORT9120

Интернешънъл Асет Банк

бул. „Годор Александров“ № 81–83
1303 София
тел. 02/8120234; 8120366
код IABG9470

Обединена българска банка

ул. „Света София“ № 5
1040 София
тел. 02/8112235; 8112800; 8112330
код UBBS9200

Общинска банка

ул. „Врабча“ № 6
1000 София
тел. 02/9300111; 9300###
код SOMB9130

ПроКредит Банк (България)

бул. „Годор Александров“ № 26
1303 София
тел. 02/8135100; 8135808
код PRCB9230

Първа инвестиционна банка

бул. „Драган Цанков“ № 37
1797 София
тел. 9100100
код FINV9150

Райфайзенбанк, България

ул. „Николай Гогол“ № 18-20
1504 София
тел. 02/91985101
код RZBB9155

СИБАНК

(бивша Стопанска и инвестиционна банка)
бул. „Цар Борис III“ № 1
1612 София
тел. 02/9029240; 9029111
код BUIB9888

Сосиете Женерал Експресбанк

бул. „Владислав Варненчик“ № 92
9000 Варна
тел. 052/686101; 02/9370470; 02/9370471
код TTBB9400

Тексим банк

бул. „Годор Александров“ № 141
1309 София
тел. 02/9035501
код TEXI9545

ТИ БИ АЙ БАНК

(бивша НЛБ София)
ул. „Димитър Хаджикоцев“ № 52–54
1421 София
тел. 02/8163900; 02/9702410
код WEBK9310

Токуда банк

ул. „Георг Вашингтон“ № 21
1000 София
тел. 02/4037900; 02/4037985
код CREX9260

Търговска банка Виктория

(бивша Креди Агрикол България)
бул. „Княгиня Мария-Луиза“ № 2,
ЦУМ, ет. 5
1000 София
тел. 02/8951204; 02/9171717
код BINV9480

Търговска банка Д

бул. „Генерал Тотлебен“ № 8
1606 София
тел. 02/4641171
код DEMI9240

УниКредит Булбанк

пл. „Света Неделя“ № 7
1000 София
тел. 02/9232111
код UNCR9660

Централна кооперативна банка

ул. „Георги С. Раковски“ № 103
1000 София
тел. 02/9266100; 9266266
код CECB9790

Юробанк България

(бивша Юробанк И Еф Джи България)
ул. „Околовръстен път“ № 260
1766 София
тел. 02/8166000
код BPBI9920

Клонове на чуждестранни банки

Алфа банка – клон България
бул. „Цариградско шосе“ № 99
1113 София
тел. 02/8103500; 8103550
код **CRBA9898**

БНП Париба С.А. – клон София
бул. „Цар Освободител“ № 2
1000 София
тел. 02/9218640; 9218650
код **BNPA9440**

ИНГ банк Н.В. – клон София
бул. „България“ № 49 Б, вх. А, ет. 7
1404 София
тел. 02/9176400
код **INGB9145**

Ишбанк АГ – клон София
пл. „Позитано“ № 2, ет. 1
Бизнес център „Перформ“
1000 София
тел. 02/4022000
код **ISBK9370**

Ситибанк Европа – клон България
бул. „Ситняково“ № 48, Сердика офиси,
ет. 10
1505 София
тел. 02/9175100; 9175101
код **СITI9250**

(Новият европейски клон е правоприменик на активите и пасивите на клона на Ситибанк Н.А., Ню Йорк)

Те-Дже зираат банка – клон София
ул. „Цар Самуил“ № 87
1301 София
тел. 02/9800087
код **TCZB9350**

© Българска народна банка, 2014

Материалите са получени за редакционна обработка на 4 декември 2014 г.

Информацията, публикувана в бюлетина, може да се ползва без специално разрешение, единствено с изричното позоваване на източника.

Издание на Българската народна банка

Издателска подготовка, печат и книговезко изпълнение –
отдел „Печатни издания“, дирекция „Административна“.

За въпроси и коментари – дирекция „Статистика“, управление „Банково“
1000 София, пл. „Княз Александър I“ № 1

Интернет страница: www.bnb.bg

ISSN 1310–3059 (на хартия)

ISSN 2367–4997 (онлайн)