

БЪЛГАРСКА НАРОДНА БАНКА

Информационен бюлетин

Брой 9/1999 г.

Съдържание

Графики

Реален сектор	5
Външен сектор	8
Публични финанси	10
Паричен сектор	11

Таблицы

Реален сектор	21
Външен сектор	24
Публични финанси	42
Паричен сектор	44

Методологически бележки

Външен сектор	148
Паричен сектор	153

Решения на УС на БНБ 157

Издания на БНБ 158

Адреси на търговските банки 160

Абревиатури

ДЦК	– държавни ценни книжа
ЕАСТ	– Европейска асоциация за свободна търговия
ЕБВР	– Европейска банка за възстановяване и развитие
ЕИБ	– Европейска инвестиционна банка
ЗБД	– Закон за държавния бюджет
ЗДЗВСТБ	– Закон за държавна защита на влогове и сметки в търговските банки, за които БНБ е поискала откриване на производство по несъстоятелност
ЗУНК	– Закон за уреждане на необслужваните кредити, договорени до 31 декември 1990 г.
ИИЦ на МФ	– Информационно-изчислителен център на МФ
ЛИБОР	– лондонски междубанков лихвен процент
МВФ	– Международен валутен фонд
МФ	– Министерство на финансите
НСЗ	– Национална служба по заетостта
НСИ	– Национален статистически институт
ОИСР	– Организация за икономическо сътрудничество и развитие
ОЛП	– основен лихвен процент
СПТ	– специални права на тираж
ТБ	– търговски банки
ЦЕФТА	– Централноевропейска асоциация за свободна търговия
CIF	– Cost, Insurance, Freight
FOB	– Free on Board

Графики

1

Реален сектор

Структура на брутната добавена стойност по икономически сектори	5
Месечно изменение на потребителските цени през периода I'91 – XII'97	5
Месечно изменение на потребителските цени през периода I'98 – IX'99	5
Изменение на потребителските цени през периода I'92 – XII'97 спрямо съответния месец на предходната година	6
Изменение на потребителските цени през периода I'98 – IX'99 спрямо съответния месец на предходната година	6
Динамика на средната работна заплата	7
Безработица	7

2

Външен сектор

Валутен курс на лева към щатския долар	8
Платежен баланс	8
Структура на брутния външен дълг	8
Дългови индикатори	9
Брутен външен дълг	
Обслужване на външния дълг	
Обеми на междубанковия валутен пазар	9

3

Публични финанси

Финансиране на бюджетния дефицит	10
Месечно изпълнение на републиканския бюджет	10

4

Паричен сектор

Парични агрегати за периода XII'95 – VI'97	11
Парични агрегати за периода VII'97 – IX'99	11
Индекси на паричните агрегати в номинално изражение за периода XII'95 – VI'97	12
Индекси на паричните агрегати в номинално изражение за периода VII'97 – IX'99	12
Индекси на паричните агрегати в реално изражение за периода XII'95 – VI'97	12
Индекси на паричните агрегати в реално изражение за периода VII'97 – IX'99	13
Структура на вътрешния кредит	13
Паричен мултипликатор и неговите компоненти	13
Номинални месечни лихвени проценти за периода I'95 – VI'97	14
Номинални месечни лихвени проценти за периода VII'97 – IX'99	14

Реални месечни лихвени проценти за периода I'95 – VI'97.....	14
Реални месечни лихвени проценти за периода VII'97 – IX'99	15
Динамика на среднопретеглените цени на деноминираните в шатски долари ДЦК, емитирани по реда на чл. 5 от ЗУНК	15
Котировки на българските брейди облигации	16
Спред „купува – продава“ на FLIRBs	
Спред „купува – продава“ на DISCs	
Спред „купува – продава“ на IABs	
Индекси на цените на брейди облигациите и общ индекс на пазара	17
Брутни валутни резерви	17
Междубанков паричен пазар	17
Лихвени проценти на междубанковия пазар	18
Лихвен диференциал между годишната доходност на тримесечните ДЦК и тримесечния ЕВРОЛИБОР	18

1 Реален сектор

Структура на брутната добавена стойност по икономически сектори

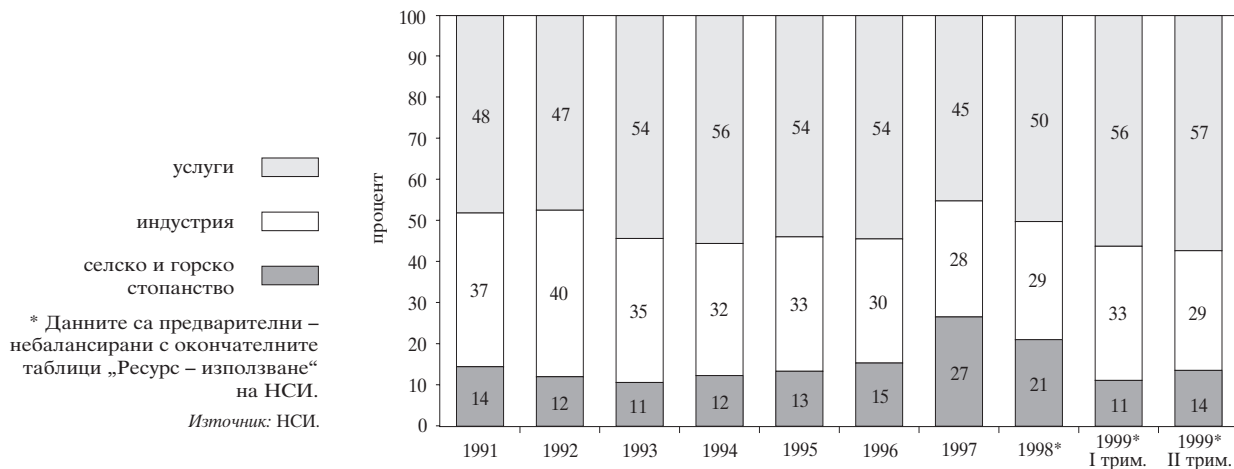

Месечно изменение на потребителските цени през периода I'91 – XII'97

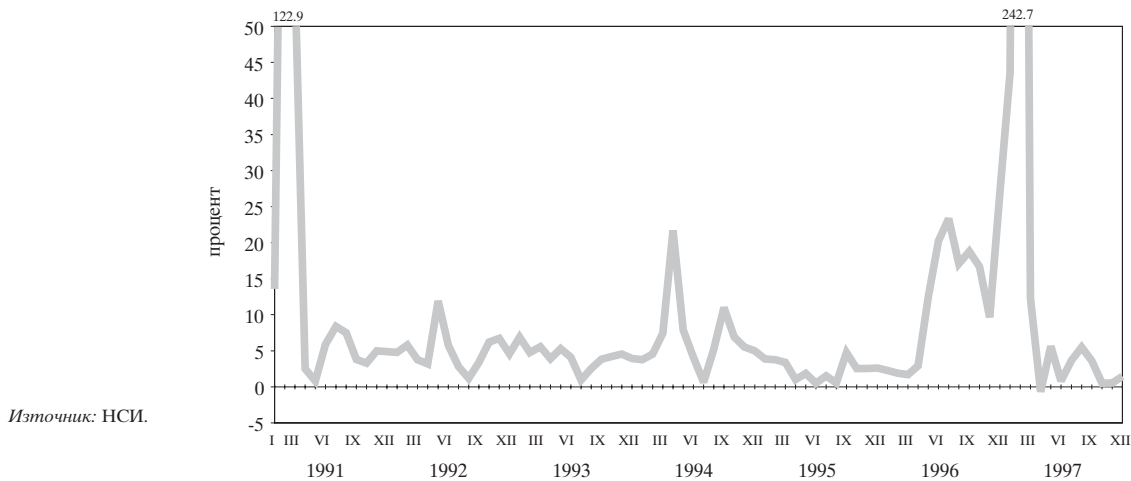

Месечно изменение на потребителските цени през периода I'98 – IX'99

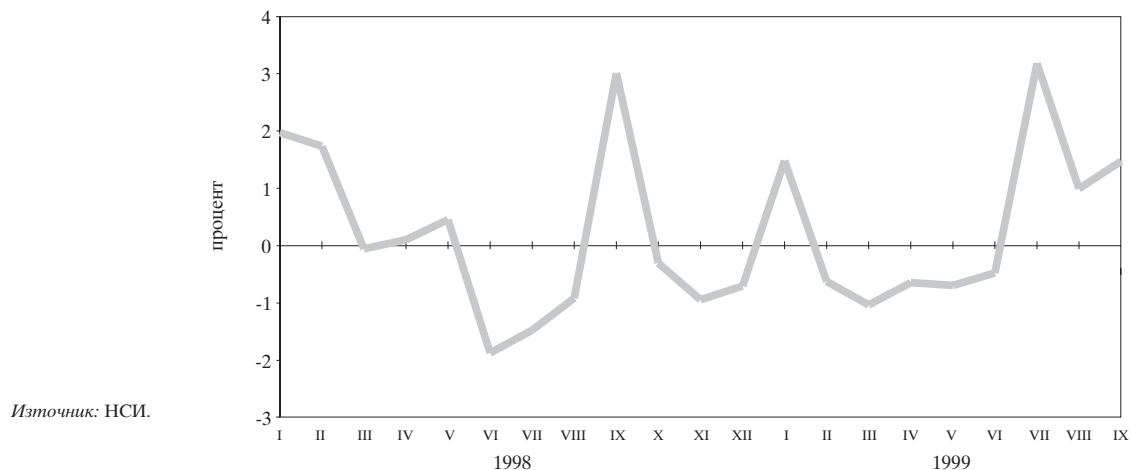

Динамика на средната работна заплата
(тримесечна плъзгаща се средна)

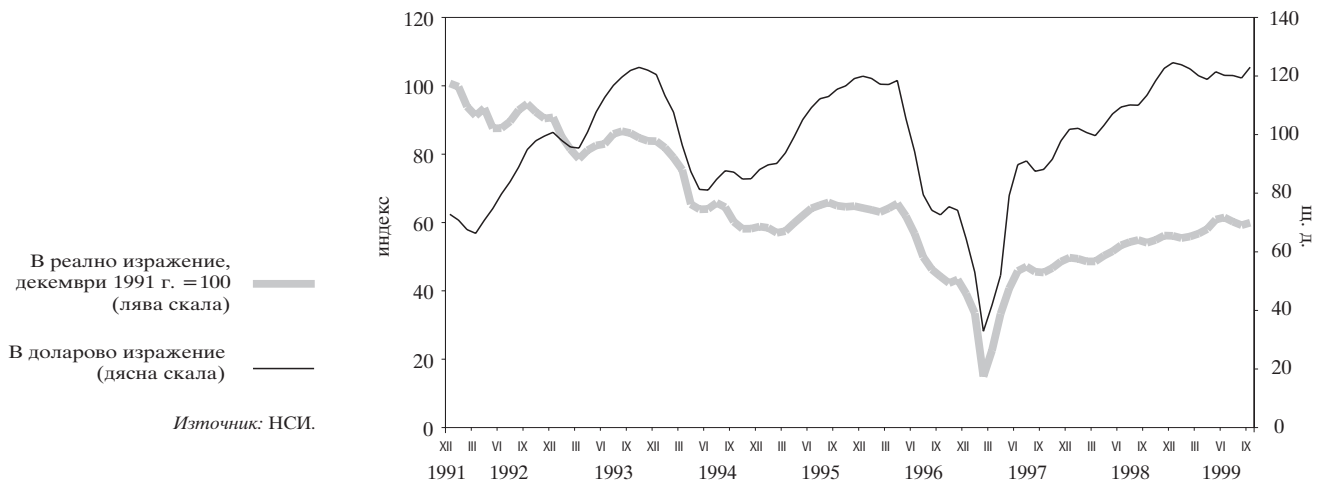

Безработица

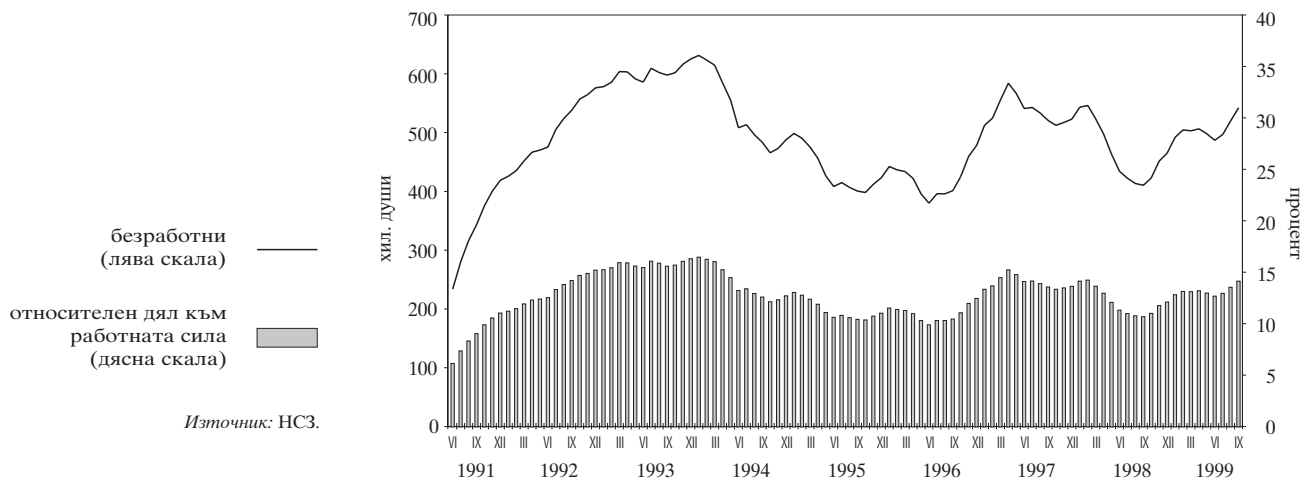

2 Външен сектор

Валутен курс на лева към щатския долар*

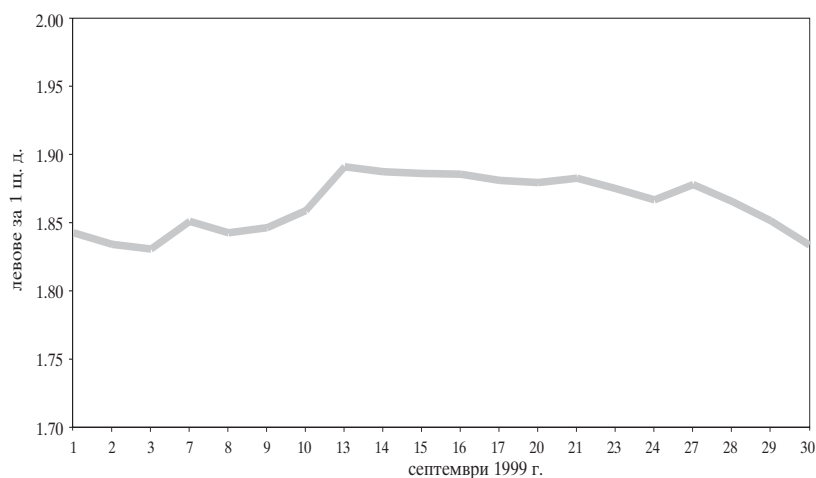

Платежен баланс

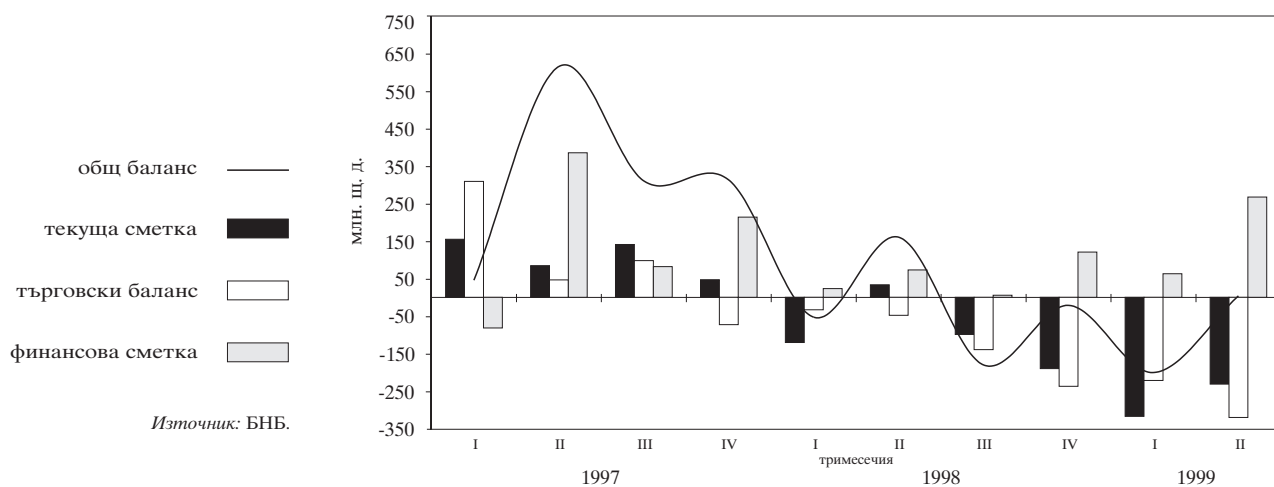

Структура на brutния външен дълг

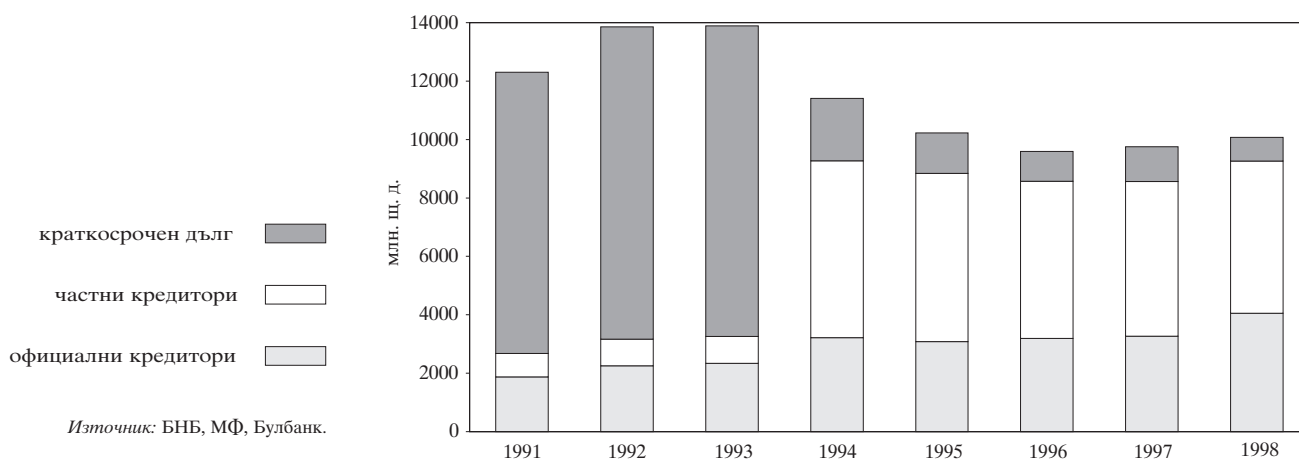

Дългови индикатори

Брутен външен дълг

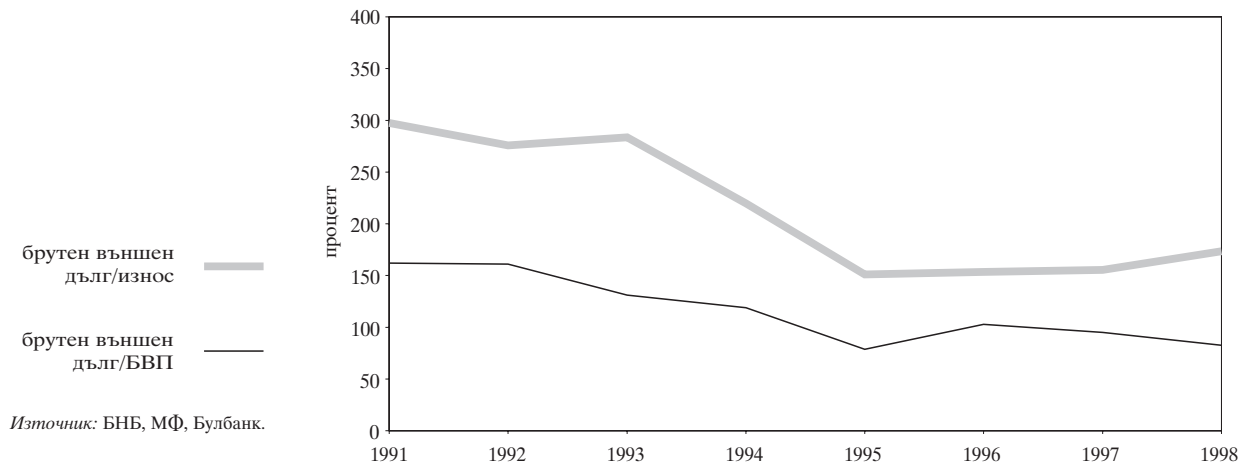

Обслужване на външния дълг

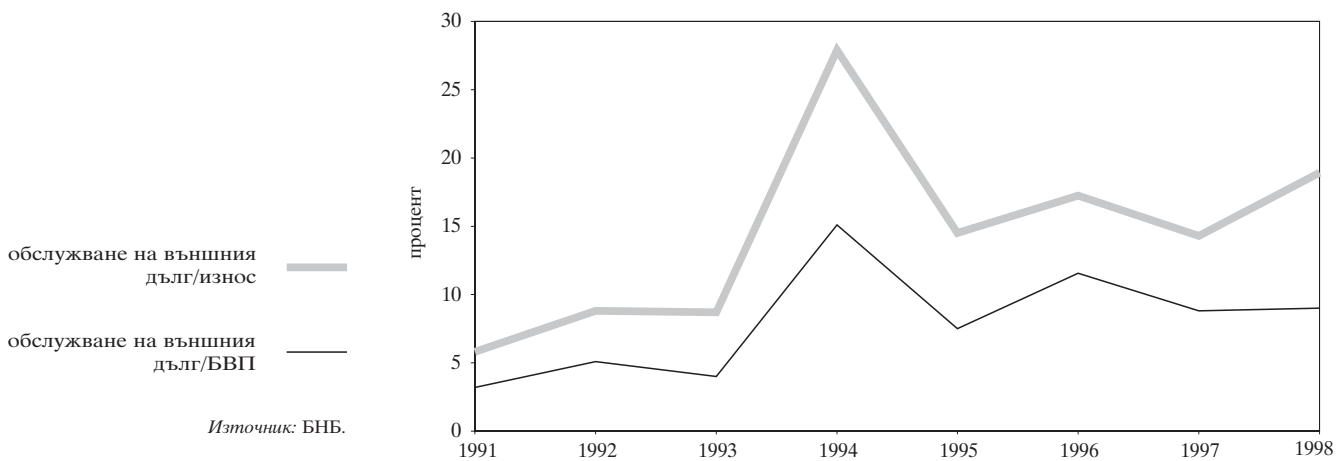

Обеми на междубанковия валутен пазар

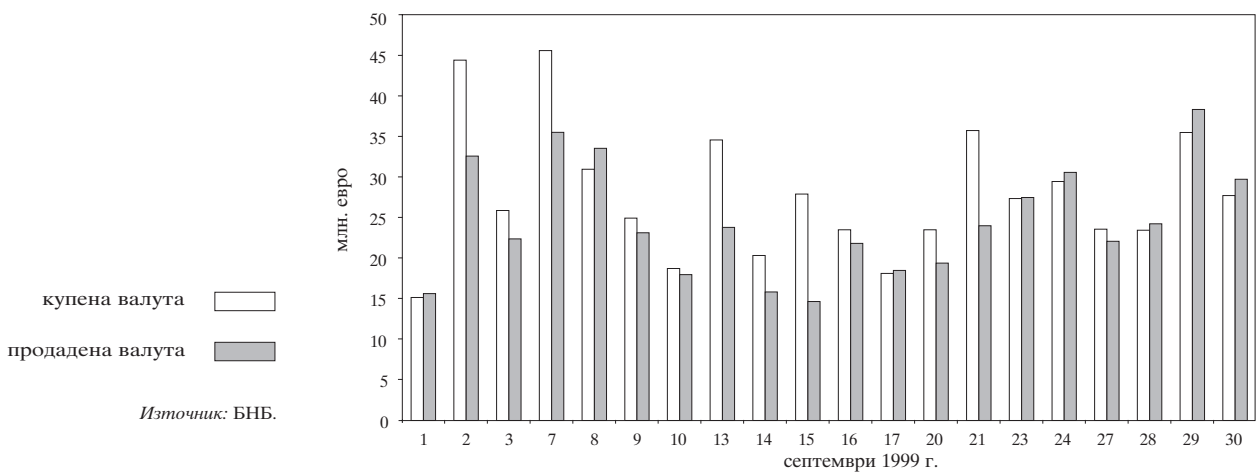

3 Публични финанси

Финансиране на бюджетния дефицит

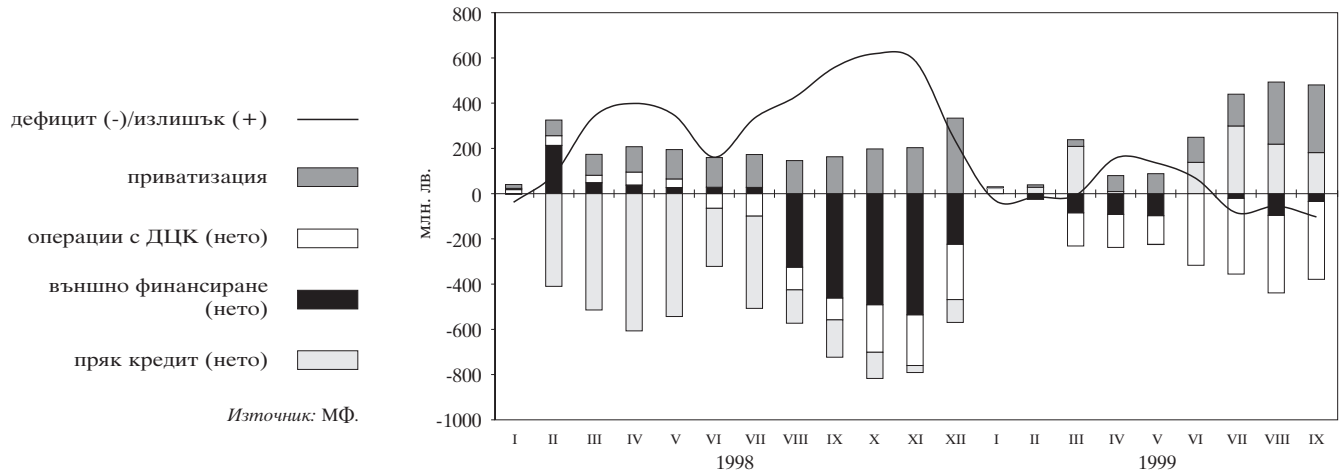

Забележка: На база кумулативни данни в деноминирани левове.

Месечно изпълнение на републиканския бюджет

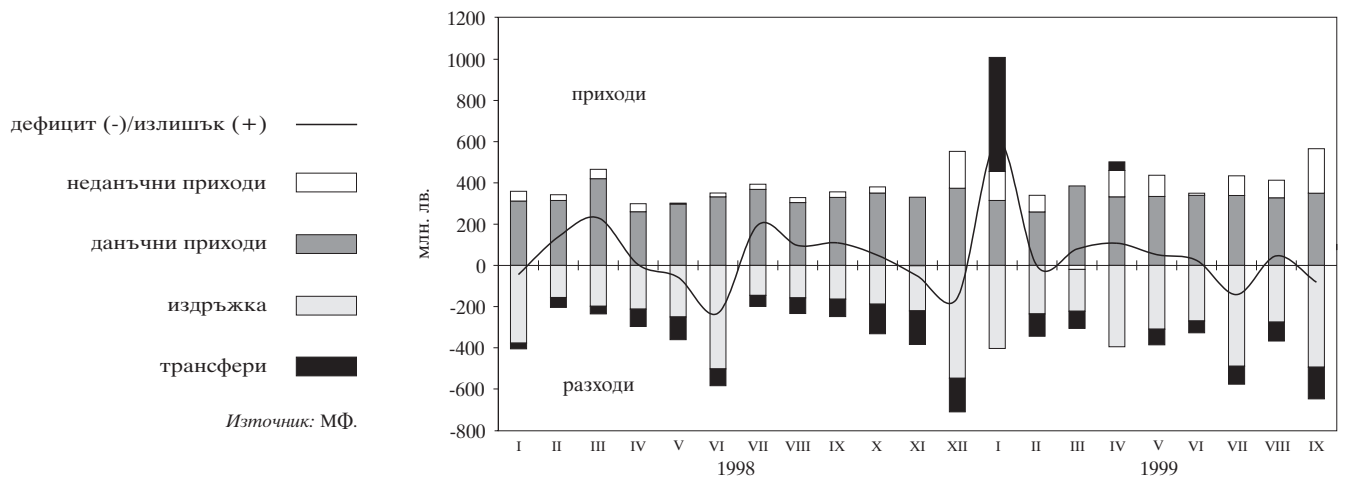

Забележка: На база некумулятивни данни в деноминирани левове.

4 Паричен сектор

Парични агрегати за периода XII'95 – VI'97

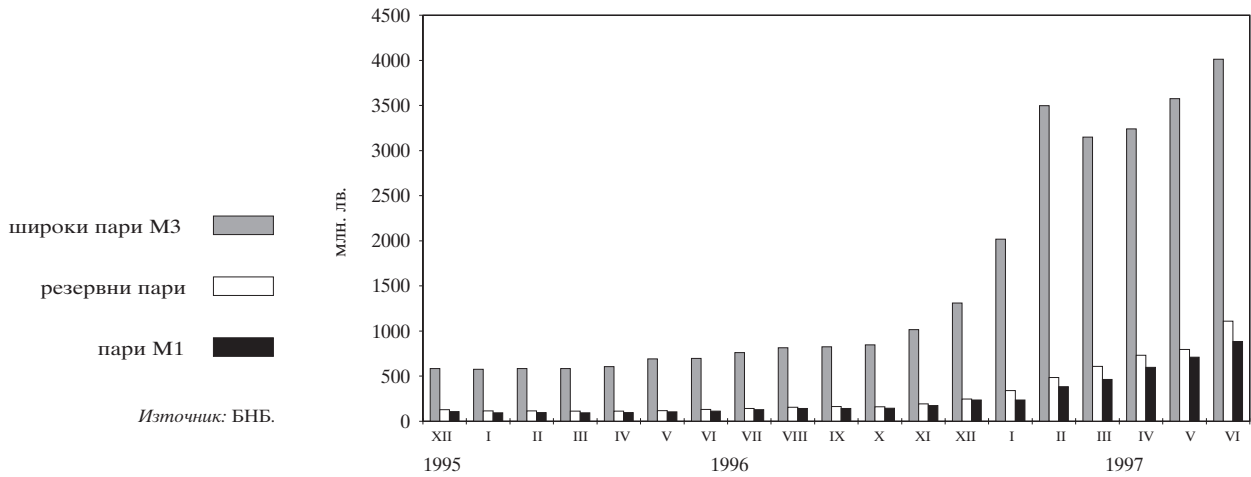

Забележка: Данните са в деноминирани левове.

Парични агрегати за периода VII'97 – IX'99

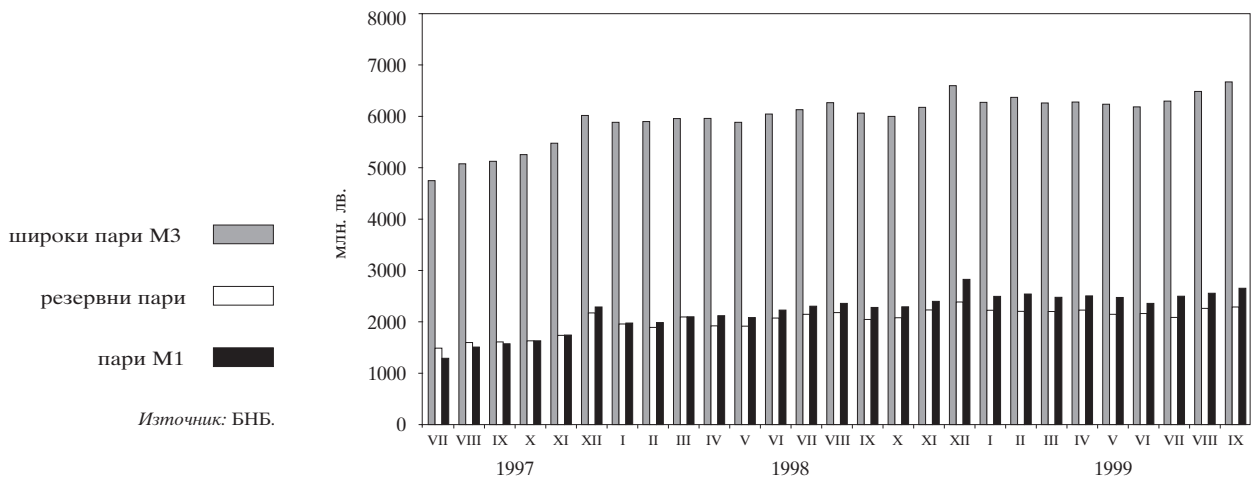

Забележка: Данните са в деноминирани левове.

**Индекси на паричните агрегати в номинално изражение
за периода XII'95 – VI'97**
(декември 1995 г. = 100)

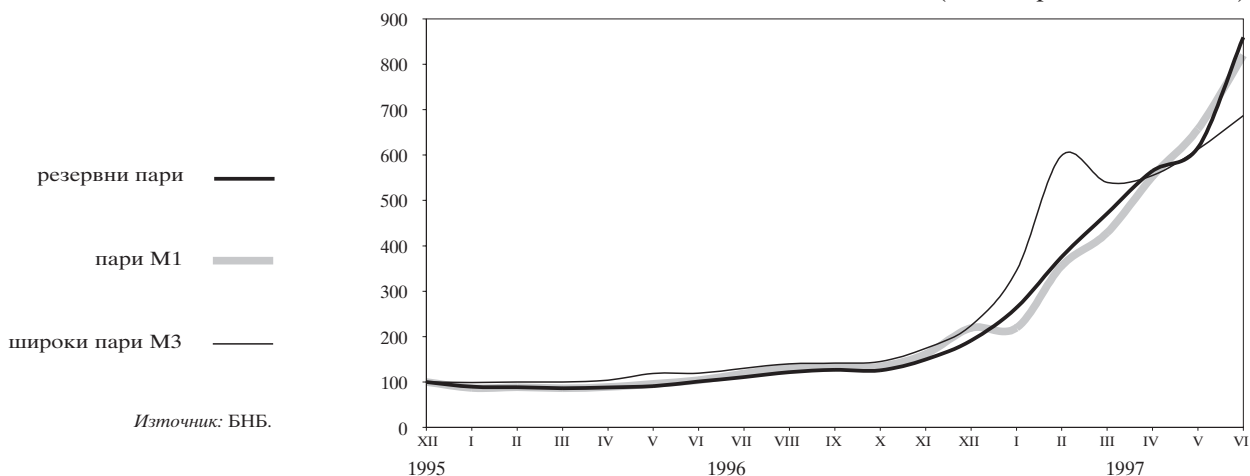

**Индекси на паричните агрегати в номинално изражение
за периода VII'97 – IX'99**
(декември 1995 г. = 100)

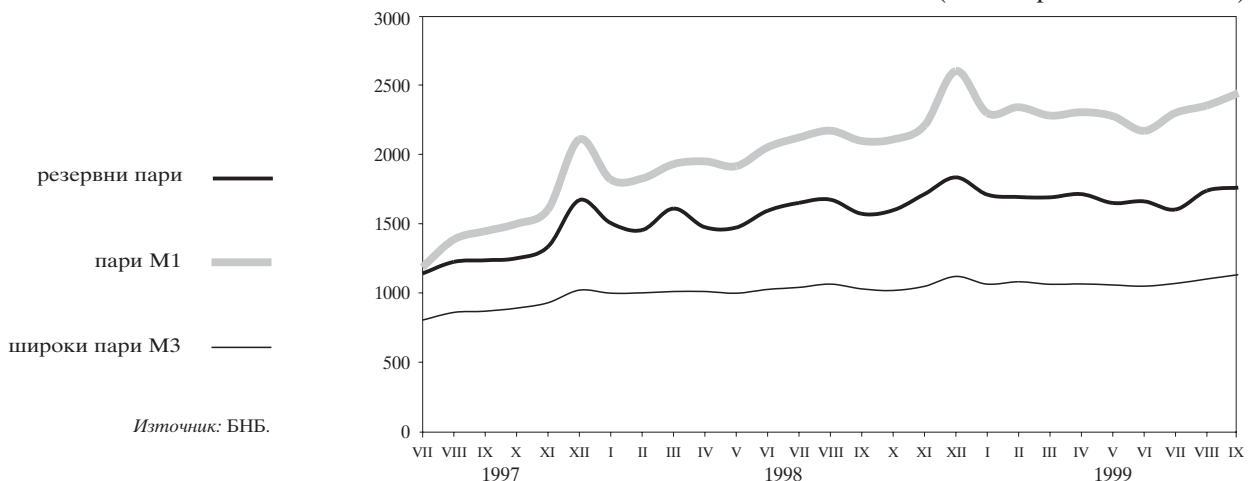

**Индекси на паричните агрегати в реално изражение
за периода XII'95 – VI'97**
(дефлирани с индекса на потребителските цени,
декември 1995 г. = 100)

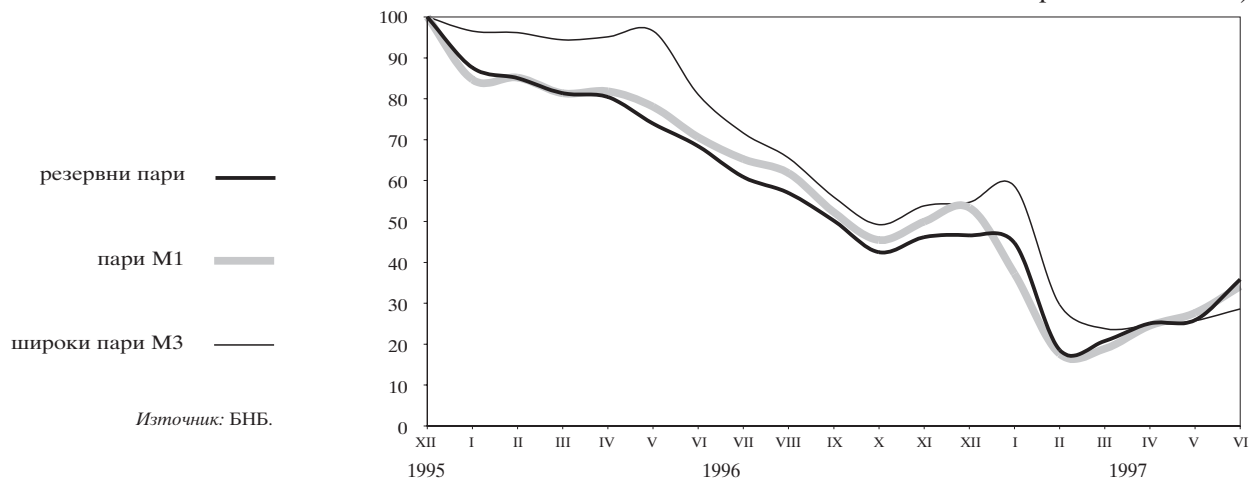

Индекси на паричните агрегати в реално изражение за периода VII'97 – IX'99

(дефлирани с индекса на потребителските цени, декември 1995 г. = 100)

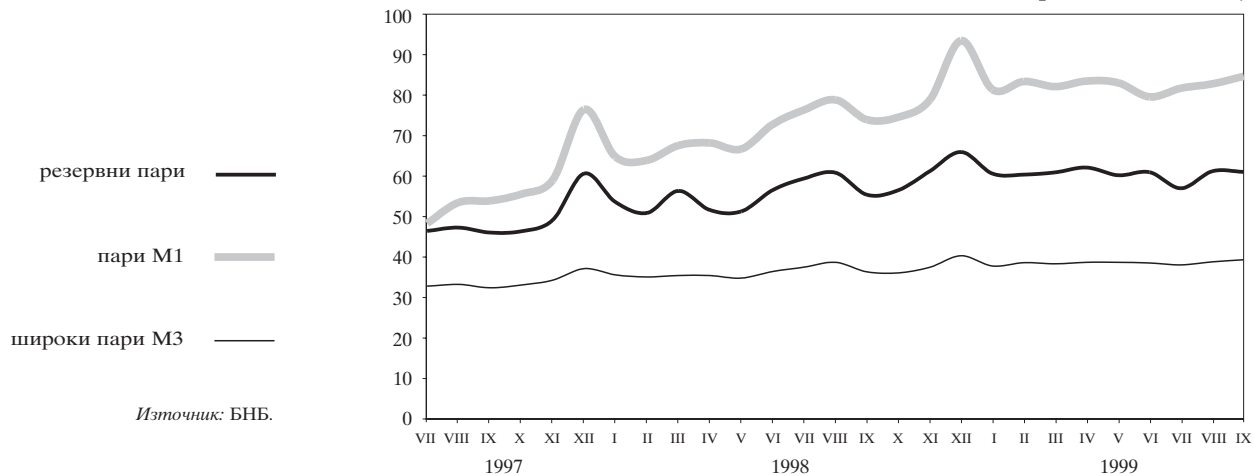

Структура на вътрешния кредит

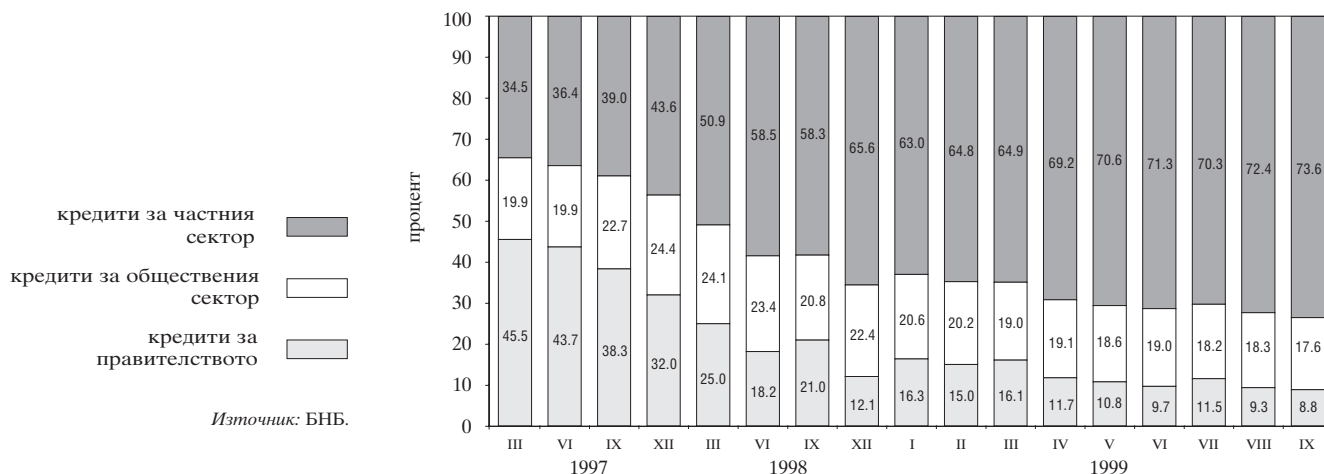

Паричен мултипликатор и неговите компоненти

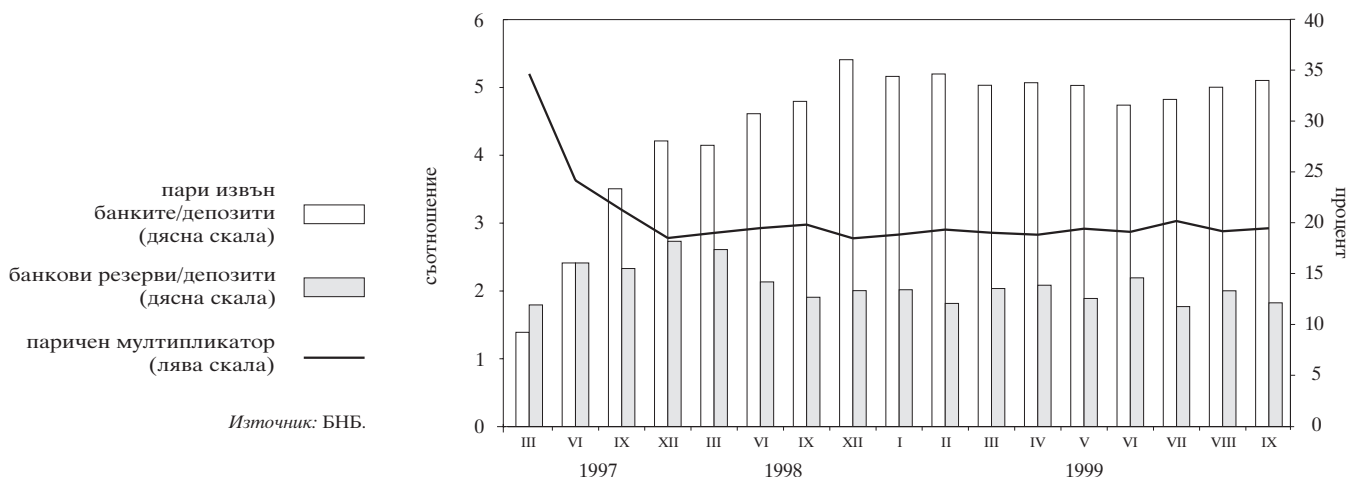

Номинални месечни лихвени проценти за периода I'95 – VI'97

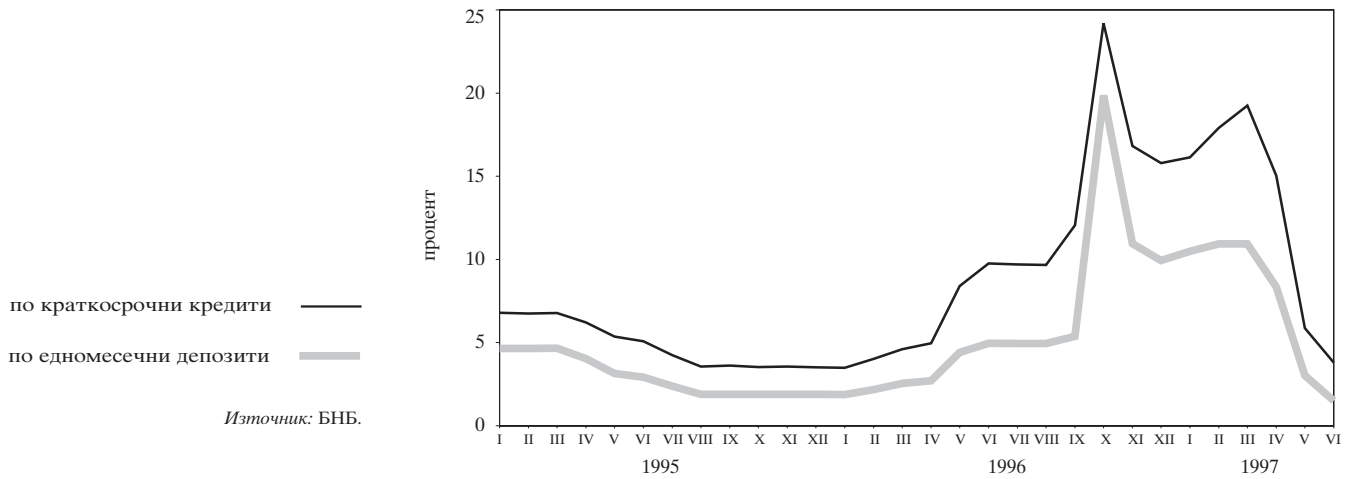

Номинални месечни лихвени проценти за периода VII'97 – IX'99

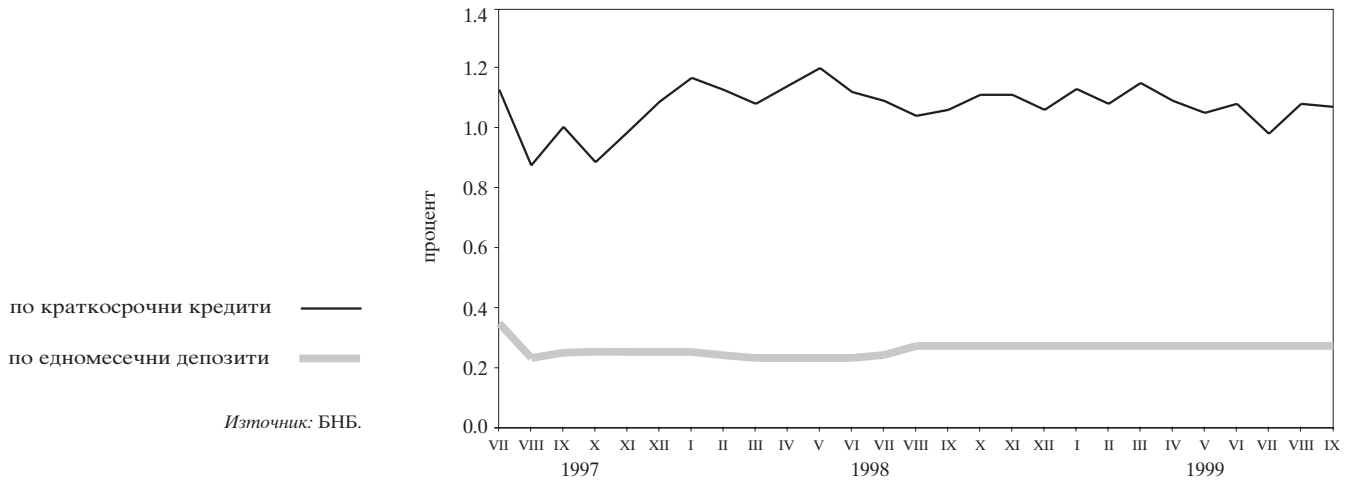

**Реални месечни лихвени проценти за периода I'95 – VI'97
(дефлирани с индекса на потребителските цени)**

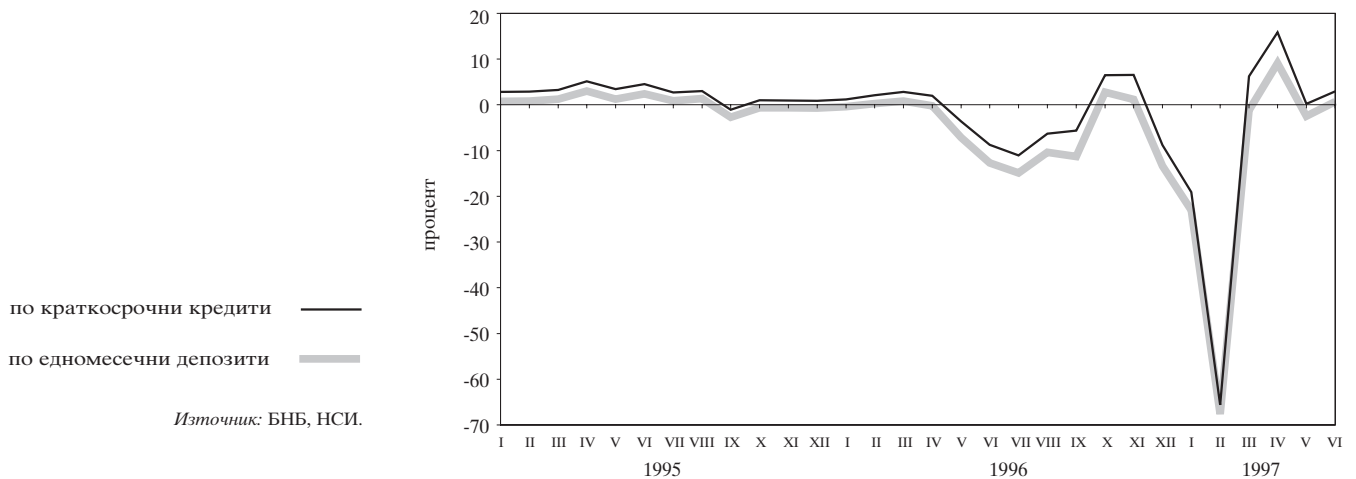

Реални месечни лихвени проценти за периода VII'97 – IX'99
(дефлирани с индекса на потребителските цени)

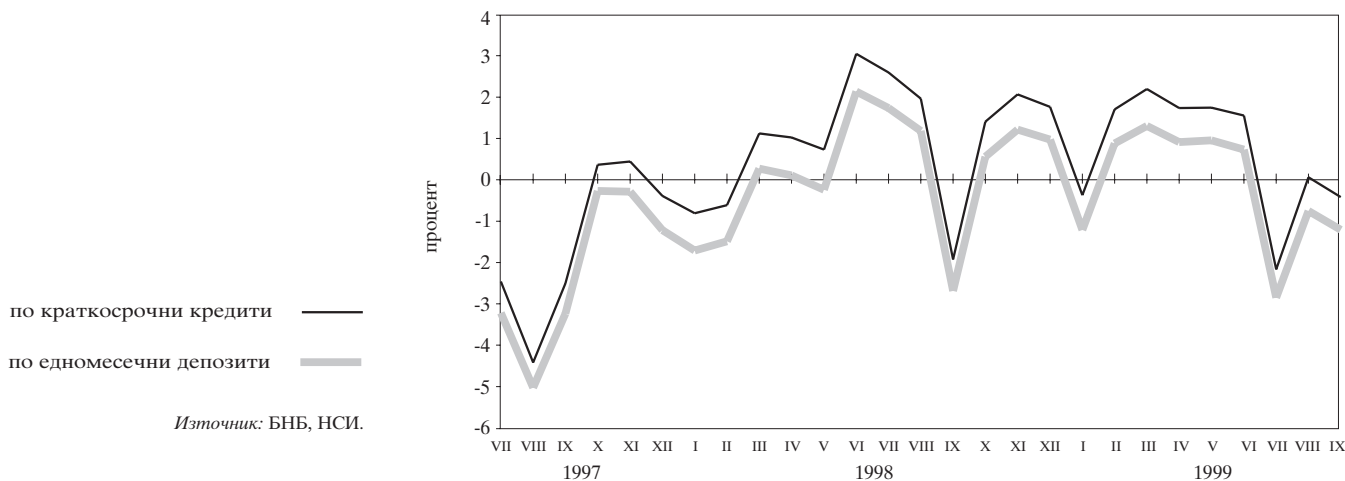

Динамика на среднопотеглените цени на деноминираните в щатски долари ДЦК, емитирани по реда на чл. 5 от ЗУНК

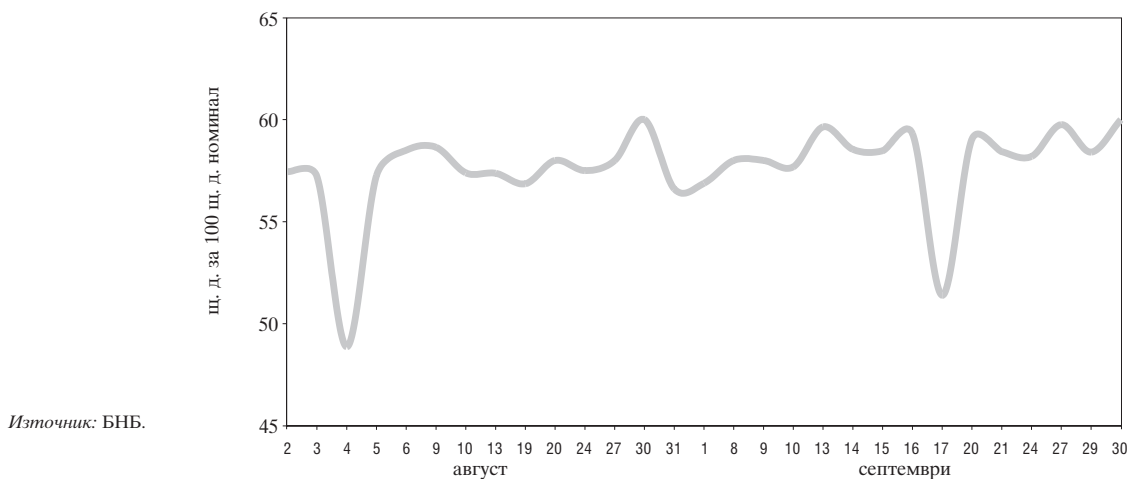

Котировки на българските брейди облигации

Сред „купува – продава“ на FLIRBs

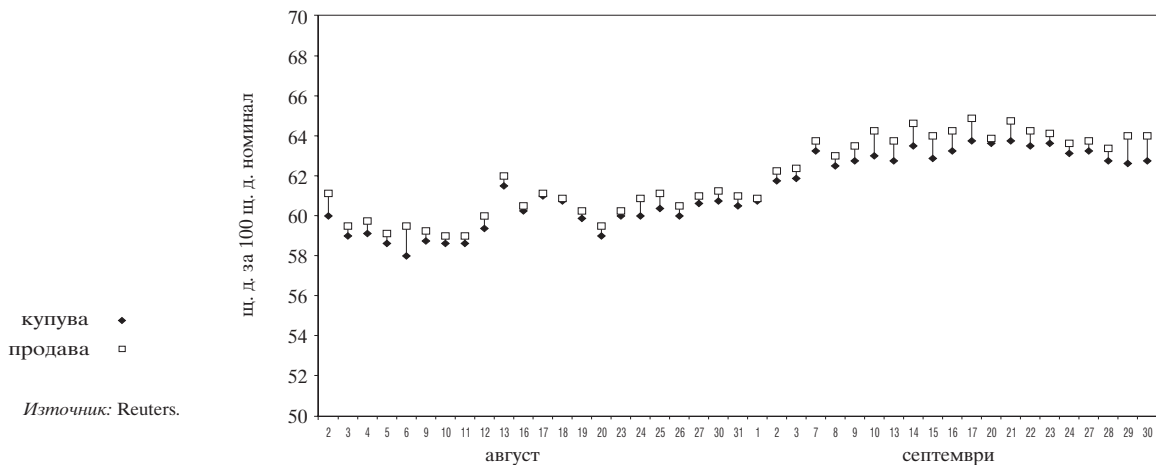

Сред „купува – продава“ на DISCs

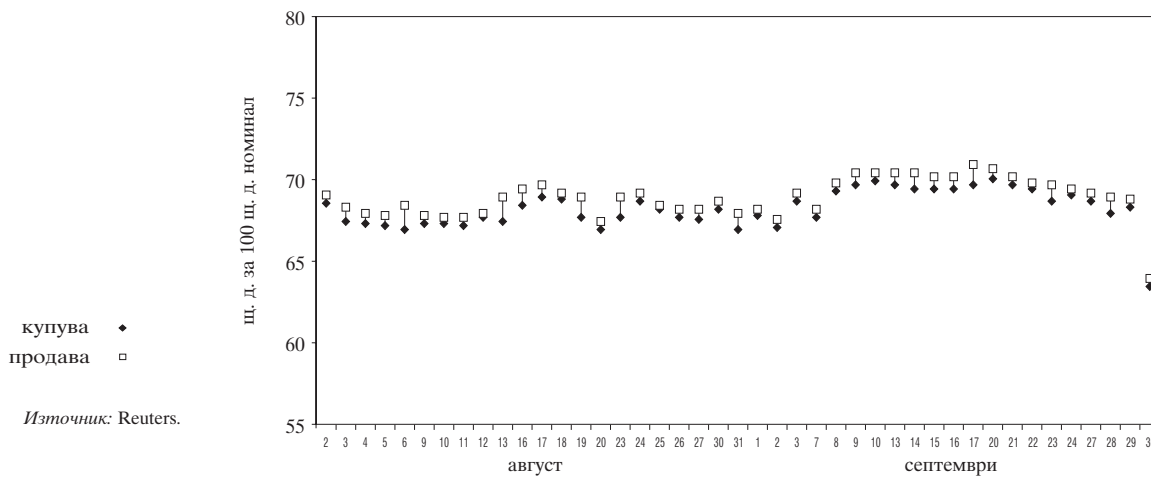

Сред „купува – продава“ на IABs

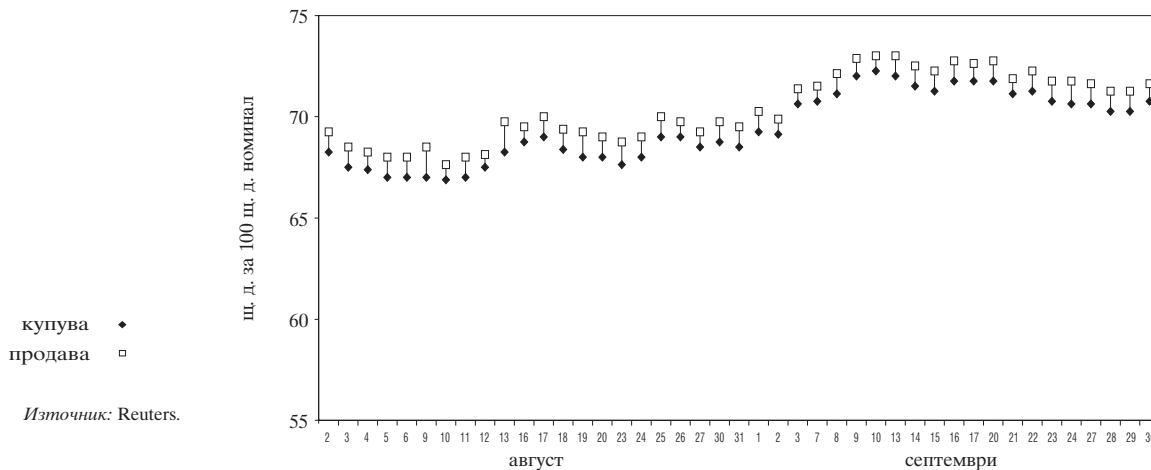

Индекси на цените на брейди облигациите и общ индекс* на пазара

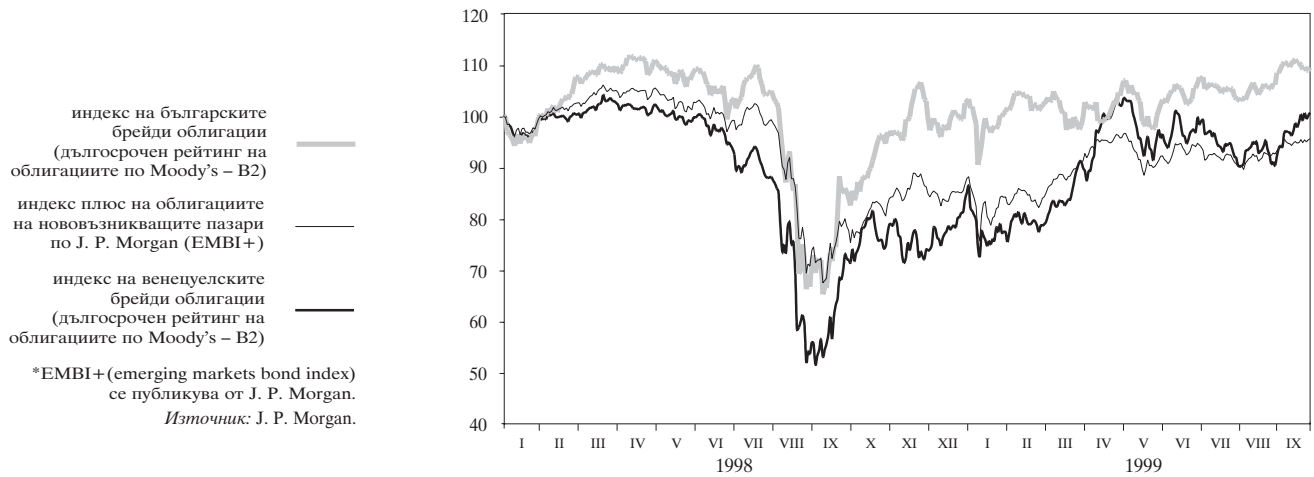

Брутни валутни резерви (активи на управление „Емисионно“)

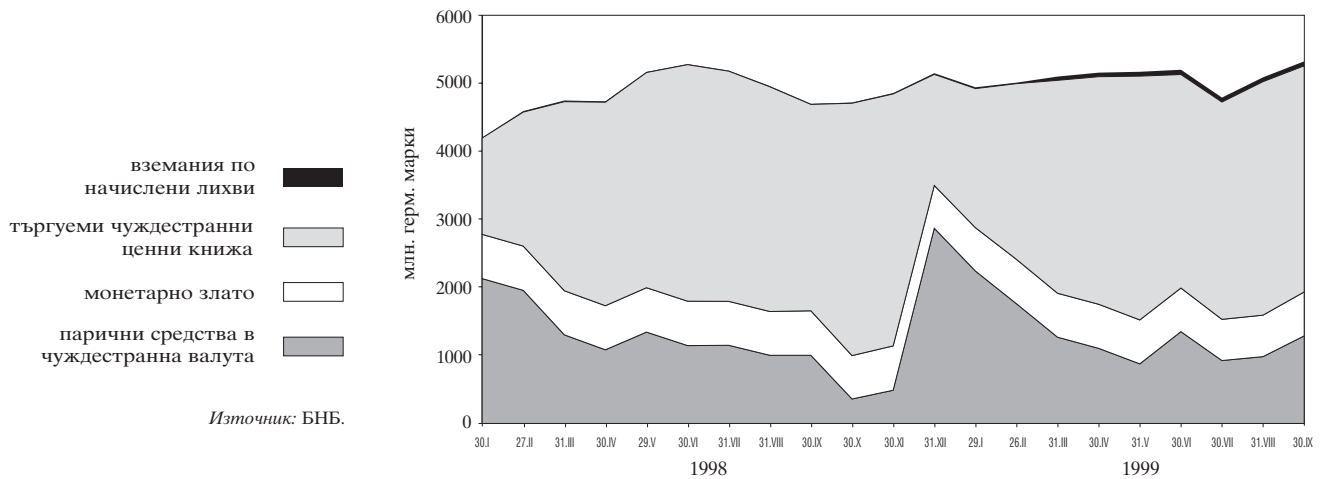

Междубанков паричен пазар*

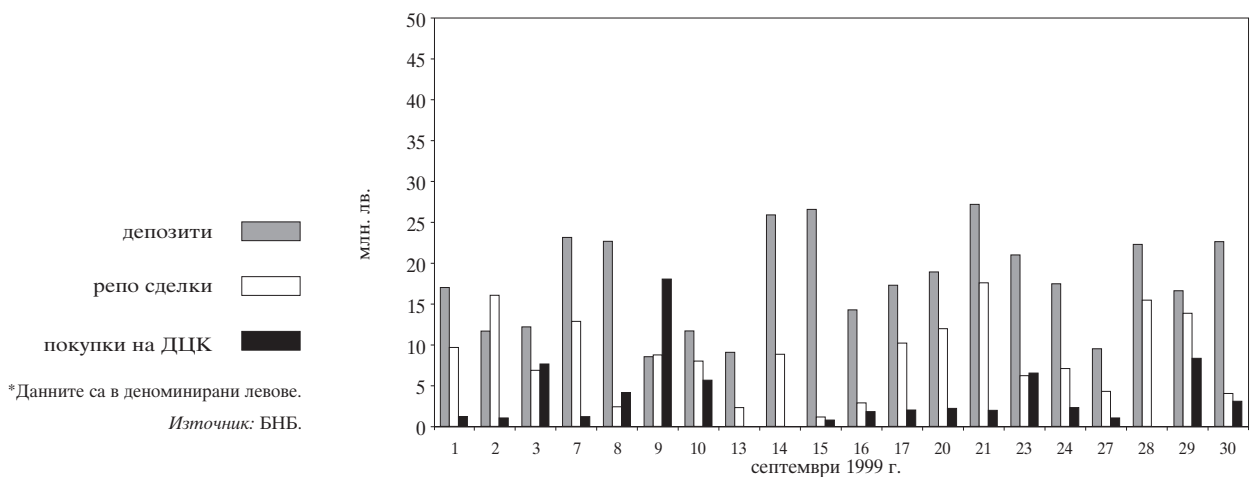

Лихвени проценти на междубанковия пазар

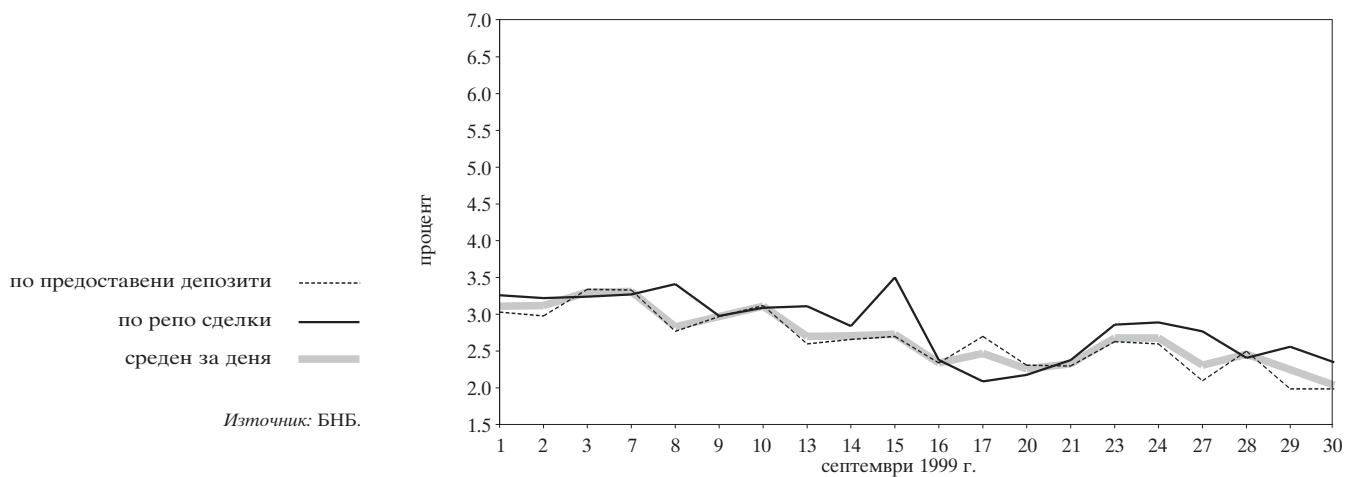

Лихвен диференциал между годишната доходност на тримесечните ДЦК и тримесечния ЕВРОЛИБОР

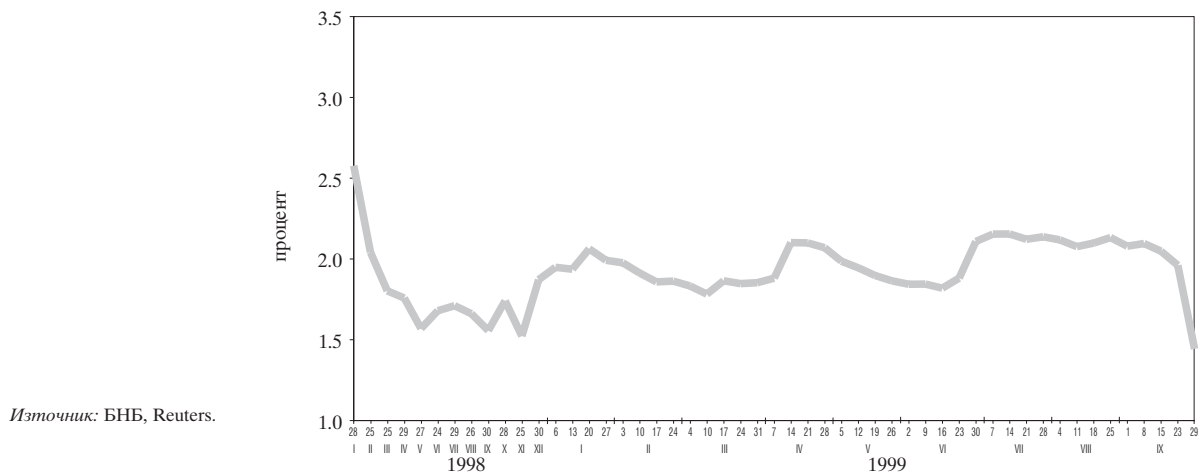

Таблици

1 Реален сектор

БВП по икономически сектори	21
БВП по компоненти на крайно търсене	21
Изменение на потребителските цени	21
Изменение на потребителските цени (спрямо съответния месец на предходната година)	22
Регистрирани безработни в бюрата по труда	22
Равнище на безработица	22
Заети в общественния сектор	23
Наети в частния сектор	23
Средна месечна работна заплата	23

2 Външен сектор

Платежен баланс за 1998 г.	24
Платежен баланс за 1999 г.	26
Износ. Начин на използване, 1998 г.	28
Внос. Начин на използване, 1998 г.	29
Износ по основни търговски партньори и региони, 1998 г.	30
Внос по основни търговски партньори и региони, 1998 г.	31
Износ. Начин на използване, 1999 г.	32
Внос. Начин на използване, 1999 г.	33
Износ по основни търговски партньори и региони, 1999 г.	34
Внос по основни търговски партньори и региони, 1999 г.	35
Брутен външен дълг	36
Дългови индикатори	36
Получени нови кредити и депозити	37
Обслужване на brutния външен дълг	38
Централни курсове на някои основни валути	40
Средномесечен валутен курс към щатския долар	40
Валутен курс към щатския долар в края на периода	40
Банков валутен пазар	41
Участие на БНБ на банковия валутен пазар	41
Купена и продадена налична резервна валута (германски марки) от касовите служби на БНБ	41
Купена и продадена налична валута (подразделения на еврото) от касовите служби на БНБ	41

3 Публични финанси

Консолидиран държавен бюджет	42
Изпълнение на републиканския бюджет	42
Размер и структура на вътрешния дълг на правителството	43

4 Паричен сектор

Баланс на управление „Емисионно“ на БНБ	44
Баланс на управление „Банково“ на БНБ	45
Паричен отчет за 1998 г.	46
Паричен отчет за 1999 г.	50
Аналитична отчетност на БНБ за 1998 г.	53
Аналитична отчетност на БНБ за 1999 г.	54
Аналитична отчетност на търговските банки за 1998 г.	55
Аналитична отчетност на търговските банки за 1999 г.	59
Месечен баланс и отчет за приходите и разходите на банковата система към март 1999 г.	61
Месечен баланс и отчет за приходите и разходите на банковата система към юни 1999 г.	62
Месечен баланс и отчет за приходите и разходите на банковата система към септември 1999 г.	63

Групи банки	64
Капиталова адекватност на търговските банки към 30 юни 1999 г. (по Наредба № 8)	64
Състояние на кредитния портфейл на търговските банки към юни 1999 г.	64
Съотношения на високоликвидни активи към юни 1999 г.	64
Капиталова адекватност на търговските банки към 30 септември 1999 г. (по Наредба № 8)	65
Състояние на кредитния портфейл на търговските банки към септември 1999 г.	65
Съотношения на високоликвидни активи към септември 1999 г. ...	65
Месечен баланс и отчет за приходите и разходите на банките от първа група към септември 1999 г.	66
Месечен баланс и отчет за приходите и разходите на банките от втора група към септември 1999 г.	67
Месечен баланс и отчет за приходите и разходите на банките от трета група към септември 1999 г.	68
Месечен баланс и отчет за приходите и разходите на банките от четвърта група към септември 1999 г.	69
Месечен баланс и отчет за приходите и разходите на банките от пета група към септември 1999 г.	70
Баланси и отчети за приходите и разходите на търговските банки към септември 1999 г.	
Нефтинвестбанк	71
Общинска банка	73
Хипоферайнсбанк, България, клон София	75
Инг банк, клон София	77
Първа инвестиционна банка	79
Райфайзенбанк	81
Българо-американска кредитна банка	83
Евробанк	85
Сосиете женерал, клон София	87
Хиосбанк, клон София	89
Юнионбанк	91
Национална банка на Гърция, клон София	93
Обединена българска банка	95
Корпоративна търговска банка	97
Демирбанк	99
Токуда кредит експрес банк	101
Банка ДСК	103
Росексимбанк	105
Те-дже зираат банкасъ, клон София	107
Експресбанк	109
БНБ – Дрезднербанк, София	111
Първа източна международна банка	113
Интернешънал комършал банк (Българска инвестиционна банка) ...	115
Тексимбанк	117
„България-инвест“	119
Балканска универсална банка	121
Насърчителна банка	123
Булбанк	125
„Биохим“	127
Централна кооперативна банка	129
ТБ „Хеброс“	131
Брибанк	133
Международна банка за търговия и развитие	135
Йонийска и народна банка на Гърция, клон София	137
Българска пощенска банка	139
Междубанков паричен пазар	141
Основен лихвен процент	142
Лихвени проценти и доходност на ДЦК за 1998 г. и 1999 г.	143
Номинални месечни лихвени проценти	144
Реални месечни лихвени проценти	144
Лихвен диференциал между годишната доходност на тримесечните ДЦК и тримесечния ЕВРОЛИБОР	145
Цени на регистрираните сделки с ДЦК, деноминирани в щатски долари, емитирани по реда на чл. 5 от ЗУНК	145
Котировки на българските брейди облигации	146

1 Реален сектор

БВП ПО ИКОНОМИЧЕСКИ СЕКТОРИ (млн. лв. по цени от съответната година)

Сектори	1991	1992	1993	1994	1995	1996	1997	1998*	1999* I трим.	1999* II трим.	1999* I полуг.
Селско и горско стопанство	20 885	23 329	29 694	60 384	111 416	253 652	4 062 698	4 045 375	457 788	594 590	1 052 378
Индустрия	53 946	78 417	97 708	157 355	272 721	497 862	4 316 306	5 508 751	1 339 643	1 273 805	2 613 448
Услуги	69 515	92 005	151 735	272 376	450 239	898 858	6 915 478	9 649 078	2 310 001	2 508 466	4 818 467
Брутна добавена стойност по базисни цени – общо	144 346	193 751	279 137	490 115	834 376	1 650 372	15 294 482	19 203 204	4 107 432	4 376 861	8 484 293
Корективи	-8 635	7 081	19 797	35 437	45 946	98 329	1 760 723	2 373 816	569 539	637 108	1 206 647
БРУТЕН ВЪТРЕШЕН ПРОДУКТ	135 711	200 832	298 934	525 552	880 322	1 748 701	17 055 205	21 577 020	4 676 971	5 013 969	9 690 940
Индекси на физическия обем (проценти) база съответния период на предходната година		92.7	98.5	101.8	102.9	89.9	93.0	103.5	99.3	101.6	100.5

* Предварителни данни за 1998 г., тримесечията и полугодieto на 1999 г. (Данни, небалансирани с окончателните таблици „Ресурс – използване“ на НСИ.)
Забележка: Данните са в неденоминирани левове. От 1994 г. данните са без холдингова печалба.

Източник: НСИ.

БВП ПО КОМПОНЕНТИ НА КРАЙНО ТЪРСЕНЕ (млн. лв. по цени от съответната година)

	1991	1992	1993	1994	1995	1996	1997	1998*	1999* I трим.	1999* II трим.	1999* I полуг.
Крайно потребление	99254	172590	276022	479477	756547	1547730	14169824	18989004	4543067	4894419	9437486
Индивидуално	88813	154929	250879	435997	688460	1448259	13115372	17227205	4151609	4368474	8520083
Домакинства	73164	131195	218927	387650	618827	1334051	11921505	15635022	3765731	3904041	7669772
Нетърговски организации, обслужващи домакинства	262	560	735	1480	3312	6183	60202	98718	22222	30633	52855
Правителство	15387	23174	31217	46867	66321	108025	1133665	1493465	363656	433800	797456
Колективно	10441	17661	25143	43480	68087	99471	1054452	1761799	391458	525945	917403
Брутно образуване на основен капитал	24635	32577	38722	72327	134269	238470	1840974	2495596	405546	815848	1221394
Физическо изменение на запасите	6030	7360	6956	-22967	3538	-91607	100768	685633	306786	219408	526194
Салдо (износ – внос)	5792	-11695	-22766	-3285	-14032	54108	943639	-227979	-454987	-711646	-1166633
Износ на стоки и услуги	58976	94630	114210	236770	393172	1099950	10555860	9755489	1825066	2104239	3929305
Внос на стоки и услуги	53184	106325	136976	240055	407204	1045842	9612221	9983468	2280053	2815885	5095938
Статистическа разлика								-365234	-123441	-204060	-327501
Брутен вътрешен продукт	135711	200832	298934	525552	880322	1748701	17055205	21577020	4676971	5013969	9690940

* Предварителни данни за 1998 г., тримесечията и полугодieto на 1999 г. (Данни, небалансирани с окончателните таблици „Ресурс – използване“ на НСИ.)
Забележка: Данните са в неденоминирани левове.

Източник: НСИ.

ИЗМЕНЕНИЕ НА ПОТРЕБИТЕЛСКИТЕ ЦЕНИ (спрямо предходния месец, %)

	1991	1992	1993	1994	1995	1996	1997	1998	1999
януари	13.57	4.79	6.90	3.77	3.85	2.26	43.54	1.98	1.49
февруари	122.95	5.81	4.74	4.56	3.78	1.91	242.71	1.74	-0.62
март	50.51	3.77	5.57	7.45	3.39	1.71	12.27	-0.05	-1.03
април	2.49	3.20	3.91	21.69	1.01	2.92	-0.70	0.11	-0.64
май	0.79	11.93	5.30	7.88	1.86	12.46	5.65	0.46	-0.69
юни	5.89	5.76	4.09	4.12	0.50	20.25	0.82	-1.87	-0.47
юли	8.40	2.81	0.96	0.63	1.51	23.33	3.66	-1.47	3.19
август	7.50	1.17	2.55	5.22	0.54	17.07	5.51	-0.91	1.00
септември	3.81	3.39	3.83	11.01	4.76	18.77	3.58	3.02	1.48
октомври	3.29	6.22	4.21	6.92	2.53	16.66	0.51	-0.30	
ноември	4.99	6.72	4.55	5.54	2.56	9.65	0.53	-0.94	
декември	4.90	4.57	3.92	5.00	2.60	26.94	1.47	-0.70	

Забележка: Данните за януари и април 1999 г. са коригирани от НСИ.

Източник: НСИ.

ИЗМЕНЕНИЕ НА ПОТРЕБИТЕЛСКИТЕ ЦЕНИ

(спрямо съответния месец на предходната година, %)

	1992	1993	1994	1995	1996	1997	1998	1999
януари	429.4	82.8	59.1	122.1	30.9	476.6	382.1	0.5
февруари	151.2	80.9	58.8	120.4	28.5	1839.0	43.1	-1.9
март	73.2	84.1	61.6	112.1	26.4	2040.5	27.4	-2.8
април	74.4	85.4	89.3	76.1	28.8	1965.2	28.4	-3.5
май	93.7	74.4	93.9	66.3	42.2	1840.2	22.1	-4.6
юни	93.4	71.6	94.0	60.5	70.2	1526.7	18.9	-3.3
юли	83.5	68.5	93.3	61.9	106.7	1267.4	13.0	1.3
август	72.7	70.8	98.4	54.7	140.7	1132.3	6.1	3.2
септември	72.0	71.6	112.1	46.0	172.9	974.7	5.5	1.7
октомври	76.8	68.3	117.6	40.0	210.5	825.9	4.7	
ноември	79.7	64.9	119.7	36.0	232.0	748.9	3.2	
декември	79.2	63.9	121.9	32.9	310.8	578.6	1.0	

Източник: НСИ.

РЕГИСТРИРАНИ БЕЗРАБОТНИ В БЮРАТА ПО ТРУДА

(души)

	1990	1991	1992	1993	1994	1995	1996	1997	1998	1999
януари	-	74134	426017	578788	631987	499176	442696	512992	543751	492230
февруари	-	103184	435550	586189	623980	490772	436823	525148	546730	505090
март	-	134797	452564	604490	615341	476136	434027	555835	524130	503656
април	-	176939	467044	604009	585329	456691	422215	584851	497690	506845
май	-	205950	470688	592007	555926	426450	395916	567320	463741	498549
юни	-	233724	475822	586538	508638	408453	380291	541599	434674	487503
юли	31030	280075	506025	610326	514042	415438	396381	543365	422613	497219
август	32798	316277	524300	603040	496914	406959	396155	534079	413637	520336
септември	38992	343345	538709	598563	483960	400688	401634	521196	410717	542804
октомври	48399	375922	557561	602458	466070	398528	425419	512793	423071	
ноември	59149	400812	565138	617054	473604	412465	460061	517758	451963	
декември	65079	419123	576893	626141	488442	423773	478770	523507	465202	

Източник: НСЗ.

РАВНИЩЕ НА БЕЗРАБОТИЦА

(%)

	1991	1992	1993	1994	1995	1996	1997	1998	1999
януари	-	11.27	15.32	16.53	13.10	11.58	13.42	14.20	12.88
февруари	-	11.53	15.51	16.32	12.84	11.43	13.74	14.30	13.21
март	-	11.98	16.00	16.10	12.45	11.35	14.54	13.71	13.17
април	4.68	12.36	15.99	15.31	11.95	11.04	15.30	13.02	13.26
май	5.45	12.46	15.67	14.54	11.15	10.36	14.84	12.13	13.04
юни	6.19	12.59	15.52	13.30	10.68	9.95	14.17	11.37	12.75
юли	7.41	13.39	16.15	13.45	10.87	10.37	14.21	11.05	13.01
август	8.37	13.88	15.96	13.00	10.65	10.36	13.97	10.82	13.61
септември	9.09	14.26	15.66	12.66	10.48	10.51	13.63	10.74	14.20
октомври	9.95	14.76	15.76	12.19	10.42	11.13	13.41	11.07	
ноември	10.61	14.96	16.14	12.39	10.79	12.03	13.54	11.82	
декември	11.09	15.27	16.38	12.78	11.08	12.52	13.69	12.17	

Забележка: Регистрирани безработни към икономически активното население.

Източник: НСЗ.

ЗАЕТИ В ОБЩЕСТВЕНИЯ СЕКТОР

(души)

	1991	1992	1993	1994	1995	1996	1997	1998	1999
януари		2 746 649	2 410 279	2 101 379	1 903 510	1 838 738	1 635 367	1 297 651	1 189 291
февруари		2 732 291	2 366 408	2 081 104	1 895 098	1 835 341	1 618 554	1 299 469	1 168 782
март		2 730 254	2 347 698	2 076 006	1 900 613	1 839 791	1 618 051	1 293 918	1 162 642
април	3 312 737	2 690 675	2 337 662	2 073 373	1 901 192	1 857 180	1 611 129	1 286 935	1 147 780
май	3 274 239	2 677 934	2 325 454	2 068 151	1 907 238	1 872 367	1 606 669	1 280 962	1 135 898
юни	3 286 210	2 679 296	2 310 038	2 064 975	1 914 195	1 879 761	1 591 960	1 275 877	1 127 013
юли	3 192 916	2 658 650	2 299 603	2 061 290	1 918 416	1 878 787	1 503 052	1 264 087	1 112 026
август	3 159 166	2 628 755	2 282 720	2 054 501	1 917 726	1 876 573	1 442 612	1 255 089	1 096 738
септември	3 010 135	2 594 213	2 261 971	2 043 366	1 912 970	1 871 921	1 394 034	1 245 110	1 069 997
октомври	3 041 637	2 557 265	2 236 371	2 022 952	1 903 572	1 852 669	1 353 250	1 228 053	
ноември	2 982 607	2 507 823	2 195 800	1 995 584	1 887 505	1 826 600	1 327 963	1 216 423	
декември	2 924 618	2 445 711	2 148 055	1 965 539	1 865 309	1 796 767	1 310 284	1 207 874	

Забележка: От 1997 г. данните не включват наетите в кооперативните предприятия и фирми.

Източник: НСИ.

НАЕТИ В ЧАСТНИЯ СЕКТОР

(души)

	1997	1998	1999
януари	241 185	766 226	822 882
февруари	258 181	776 512	828 067
март	272 012	782 882	830 261
април	273 841	795 589	833 768
май	285 467	803 227	838 111
юни	301 091	815 050	841 282
юли	389 891	823 435	845 618
август	431 837	826 500	843 323
септември	455 102	824 376	860 884
октомври	477 521	824 844	
ноември	485 551	815 631	
декември	486 002	804 486	

Забележка: Данни за наетите по трудово правоотношение в частния сектор, вкл. за кооперативните предприятия и фирми.

Източник: НСИ.

СРЕДНА МЕСЕЧНА РАБОТНА ЗАПЛАТА

(лв.)

	1991	1992	1993	1994	1995	1996	1997	1998		1999	
								обществен	частен	обществен	частен
								обществен сектор			
януари		1460	2248	3589	5712	8160	31 207	173 763	134 357	203 683	153 270
февруари		1485	2322	3668	5819	8180	58 361	175 366	134 549	202 895	153 506
март		1722	2832	4211	7003	9829	106 965	190 686	140 137	216 678	159 216
април	683	1728	2782	4221	6690	9524	122 908	192 830	145 780	214 282	161 584
май	768	1725	2889	4321	6898	9863	142 535	192 511	146 005	228 565	163 265
юни	850	2022	3229	4753	7812	12 786	157 420	199 473	150 256	220 322	165 199
юли	900	2007	3181	4686	7336	12 277	150 649	194 532	156 468	221.55	170.67
август	936	2010	3218	4751	7288	12 830	152 046	193 554	153 957	223.85	168.40
септември	1190	2353	3531	5276	8527	17 879	171 853	208 456	156 194	238.32	176.03
октомври	1292	2230	3433	5162	7811	17 225	166 390	201 556	156 684		
ноември	1502	2306	3573	5612	7960	18 768	174 793	201 833	155 882		
декември	1685	2693	3930	6248	8952	25 831	191 007	213 575	154 299		

Забележка: Общественият сектор включва данни за наетите по трудово правоотношение в държавните и общинските предприятия, до 1995 г. вкл. и наетите в кооперациите. В средната работна заплата на наетите лица по трудово правоотношение за май са включени начислените средства за допълнително материално стимулиране по Наредба № 3 на Министерството на образованието и науката за допълнително трудово възнаграждение на персонала, зает в системата на народната просвета от 14 май 1999 г. (ДВ, бр. 47 от 21 май 1999 г.). До юни 1999 г. в BGL, от юли 1999 г. в BGN (1000 BGL = 1 BGN).

Източник: НСИ.

2 Внъшен сектор

ПЛАТЕЖЕН БАЛАНС ЗА 1998 г. *

	I	II	III	IV	V	VI	II грим.	VII	VIII	IX	III грим.	X	XI	XII	IV грим.	Общо	
А. Текуща сметка¹	-80.0	41.1	-43.4	-82.2	50.9	-42.1	51.0	59.9	-1.5	77.4	-25.7	50.1	-70.5	-22.5	-128.9	-221.9	-194.1
Стоки: кредит (FOB)	347.1	404.1	373.5	1124.7	363.4	333.8	406.8	1104.0	378.6	321.6	320.0	1020.3	359.0	356.5	334.9	1050.4	4299.3
Стоки: дебит (FOB)	-343.0	-393.6	-421.5	-1158.0	-344.0	-396.6	-411.2	-1151.8	-423.8	-374.6	-361.0	-1159.5	-421.5	-386.5	-479.5	-1287.6	-4756.9
<i>Търговски баланс²</i>	4.2	10.6	-48.0	-33.3	19.4	-62.8	-4.4	-47.8	-45.2	-53.0	-41.0	-139.3	-62.5	-30.0	-144.6	-237.2	-457.5
Услуги: кредит	134.3	103.0	123.5	360.9	108.1	120.1	169.0	397.2	247.0	255.8	137.6	640.5	117.6	102.2	118.4	338.2	1736.8
Транспорт ³	30.0	29.6	39.0	98.7	33.7	33.2	43.2	110.0	54.1	52.4	35.3	141.7	34.7	32.3	31.0	98.0	448.4
Туризм ⁴	66.5	49.6	57.5	173.5	43.8	62.5	96.6	203.0	161.0	166.7	77.9	405.6	53.6	42.6	40.7	136.9	919.0
Други услуги	37.9	23.8	27.0	88.7	30.6	24.4	29.2	84.3	31.9	36.8	24.4	93.2	29.3	27.3	46.7	103.3	369.4
Услуги: дебит	-102.2	-91.2	-123.9	-317.3	-107.5	-117.3	-121.5	-346.2	-126.7	-122.5	-122.3	-371.6	-142.2	-116.8	-125.9	-384.9	-1420.0
Транспорт ³	-38.1	-41.6	-45.7	-125.4	-39.7	-44.8	-46.0	-130.5	-48.6	-45.8	-43.4	-137.9	-47.2	-42.6	-50.9	-140.7	-534.5
Туризм ⁴	-33.9	-30.5	-39.7	-104.1	-43.0	-44.2	-43.6	-130.8	-49.4	-55.1	-50.4	-154.8	-44.7	-42.0	-42.9	-129.6	-519.2
Други услуги	-30.2	-19.1	-38.5	-87.8	-24.7	-28.3	-31.9	-85.0	-28.7	-21.6	-28.5	-78.9	-50.3	-32.2	-32.2	-114.7	-366.3
Услуги, нето	32.2	11.8	-0.4	43.6	0.6	2.8	47.5	51.0	120.3	133.3	15.3	268.9	-24.6	-14.6	-7.5	-46.7	316.8
Стоки и нефакторни услуги, нето	36.3	22.4	-48.4	10.3	20.0	-60.0	43.1	3.2	75.1	80.3	-25.7	129.7	-87.1	-44.6	-152.1	-283.8	-140.7
Доход: кредит	44.5	32.1	16.8	93.4	26.3	18.1	18.2	62.6	38.6	21.4	25.2	85.2	19.5	19.3	26.6	65.4	306.7
Доход: дебит	-177.4	-32.3	-36.2	-245.8	-9.5	-17.2	-30.1	-56.8	-141.3	-36.8	-37.1	-215.3	-20.4	-21.2	-30.7	-72.3	-590.2
Доход, нето	-132.9	-0.1	-19.4	-152.4	16.8	0.9	-11.9	5.9	-102.6	-15.5	-11.9	-130.0	-0.9	-1.8	-4.1	-6.9	-283.5
Стоки, нефакторни услуги и доход, нето	-96.6	22.2	-67.8	-142.1	36.8	-59.0	31.2	9.0	-27.5	64.9	-37.7	-0.4	-88.0	-46.4	-156.3	-290.7	-424.2
Текущи трансфери, нето ⁵	16.6	18.9	24.4	59.9	14.1	17.0	19.8	50.8	26.0	12.5	12.0	50.5	17.6	23.9	27.4	68.9	230.1
Текущи трансфери, кредит	19.6	20.7	27.4	67.7	17.8	19.9	22.9	60.7	28.5	14.7	15.0	58.2	19.1	25.4	30.5	75.0	261.6
Текущи трансфери, дебит	-3.0	-1.9	-3.0	-7.9	-3.7	-3.0	-3.2	-9.8	-2.5	-2.2	-3.0	-7.7	-1.6	-1.5	-3.1	-6.1	-31.5
Б. Капиталова сметка^{1,6}	0.0	0.0	0.0	0.0	0.0	0.0	0.0	0.0	0.0	0.0	0.0	0.0	0.0	0.0	0.0	0.0	0.0
Капиталови трансфери, нето	0.0	0.0	0.0	0.0	0.0	0.0	0.0	0.0	0.0	0.0	0.0	0.0	0.0	0.0	0.0	0.0	0.0
Общо за групи А и Б	-80.0	41.1	-43.4	-82.2	50.9	-42.1	51.0	59.9	-1.5	77.4	-25.7	50.1	-70.5	-22.5	-128.9	-221.9	-194.1
В. Финансова сметка^{1,6}	56.2	-23.4	-9.6	23.2	2.7	61.7	8.3	72.8	55.1	-140.8	91.3	5.6	-16.8	29.1	108.3	120.6	222.2
Преки инвестиции в чужбина	0.0	0.0	0.0	0.0	0.0	0.0	0.0	0.0	0.0	0.0	-0.1	-0.1	0.0	0.0	0.0	0.0	-0.1
Преки инвестиции в България ⁷	105.6	35.2	46.0	186.9	12.4	21.3	9.4	43.2	25.5	21.7	13.3	60.6	22.3	49.4	39.1	110.7	401.3
Портфейлни инвестиции – активи	3.5	-11.5	-12.9	-20.9	-20.0	-4.9	7.9	-17.0	0.8	-1.5	-2.2	-2.9	-3.0	-4.5	-19.9	-27.4	-68.2

(продължава)

(продължение) (млн. щ. д.)

	I	II	III	III	IV	V	VI	II грим.	VII	VIII	IX	III грим.	X	XI	XII	IV грим.	Общо
Акции	0.9	-9.1	-7.7	-15.9	-0.7	-2.9	4.3	0.7	-0.3	-0.1	1.0	0.6	-0.6	-3.1	7.6	3.9	-10.6
Облигации	2.6	-2.4	-5.1	-5.0	-19.4	-2.0	3.7	-17.7	1.2	-1.4	-3.3	-3.5	-2.4	-1.4	-27.6	-31.3	-57.6
Порфейлни инвестиции – пасиви	-12.3	-0.8	52.7	39.7	-5.7	-24.7	-29.3	-59.7	-41.3	-48.3	-31.0	-120.6	69.4	-15.9	-24.8	28.7	-112.0
Акции	10.5	3.5	5.5	19.5	1.3	1.2	4.8	7.2	-4.8	-0.8	0.0	-5.6	0.1	0.1	-2.1	-2.0	19.3
Облигации	-22.8	-4.3	47.3	20.1	-7.0	-26.0	-34.0	-67.0	-36.5	-47.5	-31.0	-115.1	69.4	-16.0	-22.8	30.6	-131.3
Други инвестиции – активи	-20.1	-28.4	20.3	-28.2	15.0	68.3	10.6	94.0	41.5	-101.5	169.6	109.6	-51.4	0.3	128.3	77.1	252.5
Търговски кредити, нето	0.0	0.0	0.0	0.0	0.0	0.0	0.0	0.0	0.0	0.0	0.0	0.0	0.0	0.0	0.0	0.0	0.0
Земли	7.1	3.5	0.1	10.6	0.1	0.0	2.1	2.2	-0.6	0.0	1.4	0.7	3.4	0.0	0.0	3.4	17.0
Държавно управление	0.0	0.0	0.0	0.0	0.0	0.0	0.0	0.0	0.0	0.0	0.0	0.0	0.0	0.0	0.0	0.0	0.0
Търговски банки	0.0	0.8	0.0	0.8	0.0	0.0	2.0	2.0	0.0	0.0	0.1	0.1	3.4	0.0	0.0	3.4	6.3
Други сектори	7.1	2.7	0.1	9.9	0.1	0.0	0.1	0.2	-0.6	0.0	1.3	0.7	0.0	0.0	0.0	0.0	10.8
Валутни депозити	-42.2	-10.4	40.4	-12.2	-0.5	36.6	25.5	61.6	24.9	-123.8	89.2	-9.7	-69.8	2.7	100.1	33.0	72.8
Търговски банки	-36.5	-6.1	32.4	-10.2	-0.6	37.5	24.7	61.6	25.0	-128.3	89.3	-14.0	-66.8	-2.4	101.2	32.0	69.4
Други сектори	-5.7	-4.2	8.0	-2.0	0.1	-1.0	0.9	0.0	-0.1	4.4	-0.1	4.2	-3.0	5.2	-1.1	1.0	3.3
Други валутни депозити ⁸	41.5	-19.1	-12.1	10.4	21.5	24.5	-16.6	29.4	32.1	11.1	50.7	93.9	29.2	-16.3	8.7	21.5	155.2
Други активи	-26.5	-2.4	-8.1	-37.0	-6.1	7.2	-0.4	0.7	-14.9	11.2	28.4	24.7	-14.2	13.9	19.5	19.1	7.5
Други инвестиции – пасиви	-20.5	-17.9	-115.7	-154.1	1.1	1.7	9.5	12.3	28.5	-11.2	-58.3	-41.0	-54.1	-0.1	-14.2	-68.4	-251.2
Търговски кредити, нето	0.4	1.8	-1.7	0.5	-0.5	3.5	1.0	4.0	6.6	0.7	-0.5	6.8	0.7	-2.5	-0.3	-2.1	9.3
Земли	7.8	-16.6	-117.0	-125.8	-12.2	0.2	12.1	0.1	14.0	-24.0	-59.7	-69.7	11.1	1.0	4.8	17.0	-178.4
Държавно управление	5.5	1.8	-161.5	-154.1	-8.7	3.4	-0.2	-5.5	9.4	-12.1	-56.9	-59.6	-7.6	1.3	19.7	13.5	-205.8
Търговски банки	0.0	0.0	13.5	13.5	0.0	-0.2	-0.1	-0.3	0.0	0.0	0.0	0.0	0.0	-0.1	0.0	-0.1	13.1
Други сектори	2.2	-18.4	31.0	14.8	-3.5	-3.1	12.4	5.9	4.6	-12.0	-2.7	-10.0	18.7	-0.2	-14.9	3.6	14.3
Депозити на нерезиденти	-28.7	-3.3	-0.4	-32.3	2.9	-2.1	-6.7	-5.9	7.9	12.0	-1.5	18.4	-78.5	1.3	17.5	-59.7	-79.5
Други пасиви	0.0	0.1	3.3	3.4	10.8	0.2	3.1	14.1	0.0	0.1	3.3	3.5	12.6	0.0	-36.2	-23.6	-2.6
Общо за групи А, Б и В	-23.8	17.7	-52.9	-59.0	53.7	19.7	59.3	132.6	53.6	-63.5	65.6	55.7	-87.3	6.6	-20.6	-101.2	28.1
Г. Грешки и пропуски	-101.5	58.6	48.9	6.1	-39.8	61.9	5.3	27.4	-71.4	-10.1	-154.5	-236.1	62.7	-31.2	48.3	79.8	-122.8
ОБЩ БАЛАНС (групи А, Б, В и Г)	-125.3	76.3	-4.0	-52.9	13.9	81.5	64.6	160.0	-17.8	-73.6	-88.9	-180.4	-24.6	-24.6	27.8	-21.4	-94.7
Д. Резерви и друго финансиране	125.3	-76.3	4.0	52.9	-13.9	-81.5	-64.6	-160.0	17.8	73.6	88.9	180.4	24.6	24.6	-27.8	21.4	94.7
Валутни резерви на БНБ ⁹	137.9	-209.2	-80.4	-151.8	-6.5	-247.5	-49.1	-303.1	30.3	135.6	104.9	270.7	-27.7	-47.6	-201.4	-276.7	-460.9
Ползвани кредити от МВФ, нето	-12.6	-3.5	-15.6	-31.6	-7.4	166.0	-15.5	143.1	-12.5	-62.0	-15.9	-90.4	52.3	72.2	-16.4	108.1	129.2
Извънредно финансиране, нето ¹⁰	0.0	136.4	100.0	236.4	0.0	0.0	0.0	0.0	0.0	0.0	0.0	0.0	0.0	0.0	190.0	190.0	426.4

* Аналитично представяне на платежния баланс в съответствие с петото издание на „Ръководство по платежен баланс“ на МВФ.

¹ Данните са предварителни.

² Данни от митнически декларации по дата на тяхното оформяне, получени от ИИЦ на МФ и обработени от БНБ. Предварителни данни към 8 септември 1999 г.

³ Оценка на БНБ.

⁴ Данни на МВР и оценка на Министерството на търговията и туризма и БНБ.

⁵ Включително данни от Агенцията за чуждестранна помощ и Българския червен кръст.

⁶ Отрицателният знак (-) показва изтичане на капитал (нарастване на активи или намаляване на пасиви).

⁷ Данни от фирмите с чуждестранно участие, Агенцията за приватизация, Централния депозитар, отраслови министерства и търговски банки.

⁸ Включва изменението на валутните депозити на гражданите и частните фирми. Отрицателният знак (-) показва намаляване на депозитите, а положителният (+) – увеличение.

⁹ Не се включват изменението на валутните резерви на БНБ, дължащи се на курсови разлики. Отрицателният знак (-) показва увеличение на валутните резерви, а положителният (+) – намаляване.

¹⁰ Включва заеми, отпуснати в подкрепа на платежния баланс (вкл. от Европейския съюз, Световната банка и др.), отсрочени и просрочени плащания, дължащи се на затруднения в платежния баланс.

Изменения на валутните резерви на БНБ,

дължащи се и на курсови разлики:

-168.1 -198.5 -65.6 -96.0 -44.4 -263.8 -18.7 -327.0 -14.0 163.9 -41.0 108.8 -54.4 10.7 -224.1 -267.8 -582.0

Вж. Методологическите бележки.

ПЛАТЕЖЕН БАЛАНС ЗА 1999 г.*

(млн. щ. д.)

	I	II	III	I трим.	IV	V	VI	II трим.	VII	VIII	I – VIII
А. Текуща сметка¹	-163.5	-41.3	-57.3	-262.2	-91.3	-47.4	-33.7	-172.4	-68.3	76.4	-426.4
Стоки: кредит (FOB)	254.8	282.8	335.6	873.3	295.2	292.6	313.0	900.8	352.5	328.6	2455.2
Стоки: дебит (FOB)	-329.1	-345.4	-418.9	-1093.4	-404.0	-389.2	-398.6	-1191.8	-443.7	-352.2	-3081.1
<i>Търговски баланс²</i>	-74.3	-62.6	-83.2	-220.1	-108.8	-96.6	-85.6	-291.0	-91.2	-23.6	-625.9
Услуги: кредит	105.8	100.9	106.2	312.8	96.3	134.3	166.0	396.5	239.7	243.0	1192.1
Транспорт ³	32.2	31.7	36.7	100.6	29.2	36.7	44.0	109.9	59.7	61.1	331.4
Туризм ⁴	47.1	42.6	48.6	138.3	39.9	67.4	91.9	199.2	143.1	152.2	632.8
Други услуги	26.4	26.6	20.9	73.9	27.2	30.2	30.1	87.5	36.8	29.7	227.9
Услуги: дебит	-101.5	-90.9	-110.5	-302.9	-111.3	-106.9	-133.0	-351.3	-141.4	-144.0	-939.6
Транспорт ³	-42.8	-40.9	-50.0	-133.7	-50.3	-49.4	-54.1	-153.8	-60.7	-55.6	-403.8
Туризм ⁴	-36.3	-28.7	-35.4	-100.4	-38.6	-39.7	-49.0	-127.3	-55.3	-61.6	-344.7
Други услуги	-22.4	-21.3	-25.0	-68.8	-22.4	-17.8	-29.9	-70.2	-25.4	-26.8	-191.1
<i>Услуги, нето</i>	4.2	10.0	-4.3	9.9	-15.1	27.4	32.9	45.3	98.3	99.0	252.5
<i>Стоки и нефакторни услуги, нето</i>	-70.0	-52.6	-87.6	-210.2	-123.8	-69.2	-52.7	-245.8	7.1	75.4	-373.4
Доход: кредит	39.4	20.3	14.1	73.8	20.2	18.4	18.7	57.4	36.3	17.1	184.5
Доход: дебит	-148.2	-27.2	-26.3	-201.6	-4.3	-12.3	-25.3	-42.0	-132.6	-30.9	-407.1
<i>Доход, нето</i>	-108.8	-6.9	-12.1	-127.8	15.9	6.1	-6.6	15.4	-96.3	-13.8	-222.5
<i>Стоки, нефакторни услуги и доход, нето</i>	-178.8	-59.5	-99.7	-338.0	-107.9	-63.2	-59.3	-230.4	-89.2	61.6	-596.0
<i>Текущи трансфери, нето⁵</i>	15.3	18.2	42.4	75.9	16.6	15.8	25.6	58.0	20.9	14.8	169.5
Текущи трансфери, кредит	17.2	19.4	44.4	80.9	18.2	19.1	27.5	64.7	22.8	18.3	186.8
Текущи трансфери, дебит	-1.9	-1.2	-2.0	-5.1	-1.6	-3.3	-1.9	-6.7	-1.9	-3.5	-17.3
Б. Капиталова сметка^{1,6}	0.0	0.0	0.0	0.0	0.0	0.0	-0.7	-0.7	0.0	-1.7	-2.4
Капиталови трансфери, нето	0.0	0.0	0.0	0.0	0.0	0.0	-0.7	-0.7	0.0	-1.7	-2.4
<i>Общо за групи А и Б</i>	-163.5	-41.3	-57.3	-262.2	-91.3	-47.4	-34.4	-173.1	-68.3	74.7	-428.8
В. Финансова сметка^{1,6}	56.1	-56.6	28.2	27.7	133.2	38.5	100.9	272.6	-122.7	117.6	295.2
Преки инвестиции в чужбина	-2.0	-0.1	0.0	-2.1	0.0	-0.1	0.7	0.6	-0.1	-0.1	-1.7
Преки инвестиции в България ⁷	24.9	31.6	58.6	115.0	66.0	15.5	69.8	151.3	12.8	67.9	346.9
Портфейлни инвестиции – активи	-2.5	-20.3	-32.6	-55.5	-2.5	-30.8	-62.1	-95.4	-24.3	-11.9	-187.1
Акции	0.3	0.3	-0.2	0.4	0.1	-0.3	0.0	-0.2	-0.3	0.1	0.0
Облигации	-2.8	-20.6	-32.5	-55.8	-2.6	-30.5	-62.2	-95.2	-24.0	-12.0	-187.2
Портфейлни инвестиции – пасиви	-7.1	4.1	-18.6	-21.5	0.1	1.5	22.5	24.1	7.3	-1.8	8.0
Акции	0.1	-2.8	1.7	-1.0	0.6	-1.7	0.1	-1.0	2.3	0.0	0.3
Облигации	-7.2	6.9	-20.2	-20.5	-0.5	3.2	22.4	25.1	5.0	-1.8	7.8
Други инвестиции – активи	58.0	-92.6	38.6	4.0	77.9	9.4	49.5	136.8	-115.6	60.3	85.5
Търговски кредити, нето	0.0	0.0	0.0	0.0	-0.2	-0.2	-0.2	-0.6	0.0	0.0	-0.6
Заеми	0.0	1.5	0.4	1.9	0.3	3.3	0.3	3.9	1.2	1.2	8.1
Държавно управление	0.0	0.0	0.0	0.0	0.0	0.0	0.0	0.0	0.0	0.0	0.0
Търговски банки	0.0	0.0	0.0	0.0	0.0	0.0	0.0	0.0	0.0	0.0	0.0
Други сектори	0.0	1.5	0.4	1.9	0.3	3.3	0.3	3.9	1.2	1.2	8.1
Валутни депозити	67.3	-90.5	39.1	15.9	96.5	7.3	12.0	115.7	-129.2	26.2	28.6
Търговски банки	75.6	-86.4	38.6	27.8	96.6	7.8	11.7	116.1	-126.0	36.0	53.9
Други сектори	-8.3	-4.1	0.5	-11.9	-0.2	-0.4	0.2	-0.4	-3.3	-9.8	-25.3
Други валутни депозити ⁸	8.1	-4.4	-8.1	-4.4	-19.4	-1.1	29.7	9.2	25.9	30.0	60.7
Други активи	-17.3	0.7	7.2	-9.5	0.8	0.0	7.7	8.5	-13.5	3.0	-11.4

(продължава)

(продължение)

(млн. щ. д.)

	I	II	III	I трим.	IV	V	VI	II трим.	VII	VIII	I – VIII
Други инвестиции – пасиви	-15.1	20.7	-17.7	-12.1	-8.3	43.1	20.6	55.3	-2.8	3.2	43.5
Търговски кредити, нето	7.7	10.4	10.4	28.5	17.3	16.3	17.2	50.9	0.4	0.0	79.8
Заеми	11.8	16.3	-43.2	-15.1	-13.1	4.4	27.8	19.1	-4.2	-1.5	-1.7
Държавно управление	-3.8	-9.3	-52.0	-65.1	-4.0	5.5	5.8	7.3	-17.7	-9.1	-84.7
Търговски банки	0.0	0.0	1.5	1.5	1.0	0.2	2.5	3.7	1.3	0.0	6.5
Други сектори	15.7	25.6	7.3	48.5	-10.1	-1.3	19.5	8.1	12.2	7.6	76.4
Депозити на нерезиденти	-7.8	8.3	22.0	22.5	-14.3	23.8	-28.9	-19.4	3.9	3.1	10.1
Други пасиви	-26.8	-14.3	-7.0	-48.1	1.8	-1.4	4.4	4.7	-2.9	1.6	-44.6
<i>Общо за групи А, Б и В</i>	<i>-107.4</i>	<i>-97.9</i>	<i>-29.1</i>	<i>-234.4</i>	<i>41.9</i>	<i>-8.9</i>	<i>66.5</i>	<i>99.5</i>	<i>-191.0</i>	<i>192.3</i>	<i>-133.6</i>
Г. Грешки и пропуски	-32.0	37.1	28.8	33.8	3.0	8.9	-107.7	-95.8	10.4	-12.5	-64.1
ОБЩ БАЛАНС (групи А, Б, В и Г)	-139.4	-60.9	-0.3	-200.6	44.8	0.0	-41.1	3.7	-180.6	179.8	-197.7
Д. Резерви и друго финансиране	139.4	60.9	0.3	200.6	-44.8	0.0	41.1	-3.7	180.6	-179.8	197.7
Валутни резерви на БНБ ⁹	152.1	-13.3	-34.4	104.4	-24.3	0.0	-13.2	-37.6	189.4	-176.3	80.0
Ползвани кредити от МВФ, нето	-13.0	67.9	-15.8	39.1	-20.5	0.0	54.3	33.8	-8.8	-3.5	60.6
Извънредно финансиране, нето ¹⁰	0.4	6.2	50.6	57.1	0.0	0.0	0.0	0.0	0.0	0.0	57.1

* Аналитично представяне на платежния баланс в съответствие с петото издание на „Ръководство по платежен баланс“ на МВФ.

¹ Данните са предварителни.

² Данни от митнически декларации по дата на тяхното оформяне, получени от ИИЦ на МФ и обработени от БНБ. За периода януари – август 1999 г. – предварителни данни към 9 ноември 1999 г.

³ Оценка на БНБ.

⁴ Данни на МВР и оценка на Министерството на търговията и туризма и БНБ.

⁵ Включително данни от Агенцията за чуждестранна помощ и Българския червен кръст.

⁶ Отрицателният знак (-) показва изтичане на капитал (нарастване на активи или намаление на пасиви).

⁷ Данни от фирмите с чуждестранно участие, Агенцията за приватизация, Централния депозитар, отраслови министерства и търговските банки.

⁸ Включва изменението на валутните депозити на гражданите и частните фирми. Данните са изчистени от курсови разлики. Отрицателният знак (-) показва намаление на депозитите, а положителният (+) – увеличение.

⁹ Не се включват измененията на валутните резерви на БНБ, дължащи се на курсови разлики. Отрицателният знак (-) показва увеличение на валутните резерви, а положителният (+) – намаление.

¹⁰ Включва заеми, отпуснати в подкрепа на платежния баланс (вкл. от Европейския съюз, Световната банка и др.).

Изменения на валутните резерви на БНБ,

дължащи се и на курсови разлики:

	201.0	53.3	21.7	276.0	6.6	29.7	17.8	54.1	126.1	-131.6	324.7
--	-------	------	------	-------	-----	------	------	------	-------	--------	-------



Вж. Методологическите бележки.

ИЗНОС. НАЧИН НА ИЗПОЛЗВАНЕ, 1998 г.

Групи стоки	(млн. щ. д.)																
	I	II	III	IV	V	VI	VII	VIII	IX	III грим.	X	XI	XII	Общо			
Потребителски стоки	94.9	109.9	114.6	319.5	113.2	103.6	115.6	332.4	121.4	107.7	98.6	327.6	127.4	107.5	109.1	343.9	1323.5
Храни	16.1	17.2	19.8	53.1	22.0	17.0	20.0	59.0	17.3	17.9	16.0	51.2	34.2	21.1	21.6	76.9	240.2
Цигари	4.4	7.4	6.8	18.6	5.6	5.8	5.2	16.6	4.1	6.7	2.3	13.1	3.7	3.4	4.5	11.6	59.9
Напитки	9.2	11.2	14.0	34.4	14.6	14.4	15.6	44.5	14.0	11.6	10.5	36.1	9.1	9.1	9.4	27.7	142.6
Обувки и козметика	42.5	43.8	40.3	126.6	39.5	39.1	46.9	125.4	55.9	46.0	45.9	147.7	49.4	42.8	45.3	137.5	537.1
Лекарства и козметика	10.2	16.3	18.4	44.9	16.6	13.6	12.4	42.6	13.0	10.4	7.6	31.0	12.7	14.1	11.8	38.7	157.2
Мебели и дом. обзавеждане	5.9	6.5	7.2	19.7	7.4	6.8	7.2	21.4	9.0	7.1	8.1	24.3	9.3	8.3	7.5	25.2	90.5
Други	6.6	7.5	8.1	22.2	7.5	7.0	8.5	22.9	8.1	8.0	8.3	24.4	8.8	8.7	8.9	26.5	96.0
Суровини и материали	162.5	206.8	177.6	546.9	191.3	175.2	191.8	558.3	166.3	137.2	149.0	452.5	153.1	145.3	144.7	443.1	2000.8
Чугун, желязо и стомана	41.9	45.4	36.3	123.6	48.8	41.7	41.2	131.7	30.0	24.1	30.7	84.9	27.2	17.9	20.6	65.8	405.9
Цветни метали	19.8	35.2	27.5	82.5	36.1	22.7	35.7	94.5	22.1	22.7	15.6	60.4	20.5	22.1	26.8	69.5	306.9
Химически продукти	18.9	21.0	21.4	61.3	17.4	20.2	16.3	54.0	16.9	14.6	12.6	44.1	13.3	13.9	14.2	41.4	200.8
Пластмаси, каучук	12.5	16.4	12.6	41.5	11.0	11.2	11.1	33.2	9.9	12.3	13.6	35.8	12.1	10.7	9.1	31.8	142.3
Торове	9.3	12.8	12.2	34.2	9.4	9.3	6.7	25.4	4.3	2.7	3.9	10.8	3.4	4.2	2.6	10.1	80.5
Текстилни материали	17.6	18.4	17.4	53.4	19.4	19.1	18.7	57.2	19.0	12.1	13.3	44.3	15.3	12.5	13.5	41.3	196.2
Суровини за производство на храни	10.0	19.4	9.2	38.6	3.9	6.8	18.1	28.8	10.2	7.5	14.2	31.9	17.8	18.1	23.3	59.2	158.4
Дървен материал и хартия, картон	9.2	9.9	11.1	30.2	12.3	11.4	12.4	36.0	12.7	9.3	11.8	33.8	11.5	9.8	9.2	30.5	130.6
Цимент	1.7	1.1	1.1	3.9	2.8	1.9	4.1	8.8	3.5	2.6	2.1	8.2	1.9	0.8	1.1	3.8	24.8
Тютюн	2.7	2.1	5.4	10.2	4.9	5.3	3.0	13.2	0.6	0.5	2.3	3.5	6.2	11.6	6.6	24.3	51.3
Други	19.0	25.1	23.4	67.5	25.1	25.8	24.6	75.5	37.1	28.9	28.7	94.8	24.0	23.5	17.8	65.3	303.1
Инвестиционни стоки	54.3	55.6	64.1	174.0	49.8	44.0	80.5	174.4	61.6	51.4	45.3	158.2	54.0	81.6	55.1	190.7	697.3
Машини, уреди и апарати	12.9	16.4	19.5	48.9	17.3	16.0	18.8	52.0	16.8	13.5	20.9	51.2	18.9	17.7	16.6	53.3	205.4
Електрически машини	5.2	8.3	5.4	18.8	7.4	6.8	4.9	19.2	5.1	4.3	4.6	14.0	4.6	6.0	3.7	14.3	66.3
Транспортни средства	15.7	1.3	15.0	32.1	1.9	1.4	27.8	31.2	2.7	1.7	2.7	7.1	6.0	16.1	4.7	26.9	97.2
Резервни части и оборудване	9.5	12.0	9.4	30.8	10.9	10.1	10.5	31.5	9.6	6.8	7.0	23.4	8.2	6.8	7.1	22.1	107.9
Други	11.0	17.6	14.7	43.3	12.3	9.7	18.5	40.5	27.4	25.0	10.1	62.5	16.2	35.0	23.0	74.2	220.5
Общо неенергийни стоки	311.7	372.4	356.3	1040.3	354.3	322.9	388.0	1065.2	349.3	296.2	292.8	938.3	334.5	334.3	308.9	977.7	4021.5
Енергийни ресурси	35.5	31.7	17.2	84.4	9.0	10.9	18.8	38.8	29.4	25.4	27.2	81.9	24.5	22.2	26.0	72.7	277.8
Петролни продукти	21.9	21.8	8.0	51.7	1.1	2.4	10.0	13.4	18.8	14.1	16.8	49.6	12.2	12.5	16.2	40.9	155.6
Други	13.6	10.0	9.2	32.7	8.0	8.6	8.8	25.4	10.6	11.3	10.4	32.3	12.3	9.6	9.8	31.7	122.2
ОБЩО ИЗНОС (FOB)	347.1	404.1	373.5	1124.7	363.4	333.8	406.8	1104.0	378.6	321.6	320.0	1020.3	359.0	356.5	334.9	1050.4	4299.3

Източник: Данни от митнически декларации, получени от ИИЦ на МФ и НСИ и обработени от БНБ по дата на оформяне на митническата декларация. Предварителни данни към 8 септември 1999 г.

(млн. ш. д.)

Групи стоки	I	II	III	I грам.	IV	V	VI	II грам.	VII	VIII	IX	III грам.	X	XI	XII	IV грам.	Общо
Потребителски стоки	39.8	52.4	61.7	153.9	56.7	56.5	63.4	176.5	64.9	50.4	61.8	177.1	69.8	80.9	81.6	232.4	739.8
Храни, напитки и цигари	13.4	14.6	18.4	46.3	15.1	13.5	15.9	44.6	15.2	12.4	15.8	43.4	18.2	20.1	22.8	61.1	195.5
Мебели и дом. обзавеждане	4.5	7.8	6.7	19.0	6.1	7.1	7.5	20.6	9.2	7.3	8.2	24.7	8.9	9.0	10.8	28.7	93.1
Лекарства и козметика	4.9	9.4	13.0	27.3	11.2	11.7	11.6	34.4	13.8	10.7	11.9	36.3	13.1	15.5	13.3	42.0	140.0
Дрехи и обувки	9.1	10.2	12.0	31.3	12.6	13.1	14.2	39.9	12.1	9.2	12.3	33.6	15.6	17.2	15.6	48.4	153.3
Автомобили	2.3	2.8	3.1	8.2	2.9	3.1	3.9	9.9	4.8	3.8	4.1	12.7	4.7	5.7	5.0	15.3	46.1
Други	5.6	7.5	8.6	21.7	8.8	8.0	10.2	27.0	9.8	7.0	9.5	26.3	9.2	13.5	14.1	36.9	111.9
Суровини и материали	134.4	151.0	172.1	457.4	165.7	214.3	203.9	584.0	183.9	196.3	142.1	522.2	178.9	155.4	194.1	528.4	2092.0
Руди	10.7	15.0	9.6	35.2	18.4	26.5	17.1	62.0	15.0	21.2	10.0	46.2	24.1	7.2	23.0	54.3	197.8
Чугун, желязо и стомана	7.5	10.4	15.1	33.0	11.5	11.1	10.3	32.8	14.4	10.5	10.1	35.0	10.8	10.2	13.5	34.5	135.4
Цветни метали	4.0	5.0	2.4	11.3	3.9	3.6	2.9	10.3	3.5	3.5	3.4	10.4	4.7	3.8	2.2	10.7	42.7
Текстилни материали	37.3	37.2	41.5	116.0	44.0	49.6	52.7	146.3	49.0	30.6	28.5	108.1	42.6	46.4	45.1	134.1	504.5
Дървен материал и хартия, картон	10.6	12.0	12.5	35.1	11.2	10.0	12.3	33.5	13.5	10.9	9.7	34.0	13.1	12.9	13.6	39.6	142.2
Химически продукти	13.0	14.5	23.0	50.6	21.0	48.7	30.3	100.0	14.2	56.8	14.1	85.0	15.3	13.0	28.7	57.1	292.6
Пластмаси, каучук	11.2	13.9	16.3	41.3	13.9	15.5	18.2	47.6	18.4	16.2	17.0	51.6	18.6	18.7	19.2	56.5	197.0
Суровини за производство на храни	15.0	10.7	15.3	41.0	7.6	9.9	17.7	35.2	11.8	8.8	16.1	36.7	11.3	8.3	10.6	30.2	143.1
Кожи	3.8	3.4	3.4	10.5	4.1	5.9	6.3	16.3	4.8	2.6	2.4	9.8	3.2	3.9	3.7	10.8	47.4
Тютюн	2.7	3.2	2.3	8.3	4.7	4.6	3.7	13.0	2.4	2.9	1.5	6.8	3.2	2.1	2.4	7.7	35.8
Други	18.6	25.7	30.6	75.0	25.4	29.0	32.6	87.0	36.9	32.4	29.2	98.6	31.9	29.0	32.1	92.9	353.5
Ивестиционни стоки	64.0	82.3	112.4	258.7	79.4	74.7	92.0	246.1	105.3	84.5	89.6	279.5	107.2	94.9	145.0	347.1	1131.4
Машини, уреди и апарати	19.2	36.0	28.4	83.5	26.6	29.2	32.5	88.3	42.9	30.5	29.3	102.6	42.3	30.4	68.0	140.7	415.1
Електрически машини	8.6	13.9	28.5	51.0	11.5	12.6	19.7	43.8	15.9	11.2	15.5	42.6	15.8	10.1	17.5	43.3	180.7
Транспортни средства	13.8	10.4	16.7	40.9	9.7	11.3	12.7	33.7	12.2	14.0	12.0	38.2	13.3	24.2	24.7	62.3	175.1
Резервни части и оборудване	15.5	13.3	17.0	45.9	18.8	11.5	13.9	44.3	17.8	13.4	14.4	45.6	17.7	15.6	18.9	52.3	188.1
Други	6.9	8.7	21.7	37.4	12.7	10.0	13.3	36.0	16.6	15.5	18.4	50.5	18.1	14.5	15.9	48.5	172.4
Общо неенергийни стоки	238.2	285.7	346.2	870.0	301.8	345.5	359.3	1006.5	354.1	331.2	293.5	978.8	355.9	331.2	420.8	1107.9	3963.1
Енергийни ресурси	134.1	141.6	110.7	386.4	70.8	84.4	86.6	241.8	105.6	75.0	97.8	278.4	101.1	87.0	98.5	286.7	1193.2
Горива	131.0	137.1	107.4	375.5	66.2	79.0	81.5	226.7	98.8	67.5	91.0	257.3	90.7	77.5	87.9	256.1	1115.6
Суров петрол и природен газ	110.5	99.4	78.7	288.6	44.6	62.8	61.9	169.3	78.4	53.7	65.9	198.0	72.3	59.4	70.6	202.3	858.1
Въглища	14.2	31.9	23.0	69.1	13.0	7.7	11.0	31.7	12.7	6.0	17.1	35.9	12.3	12.0	11.2	35.5	172.2
Други	6.3	5.8	5.8	17.8	8.6	8.6	8.6	25.8	7.7	7.8	8.0	23.4	6.1	6.1	6.1	18.2	85.3
Други	3.1	4.5	3.2	10.8	4.5	5.4	5.1	15.0	6.8	7.5	6.8	21.1	10.5	9.6	10.6	30.6	77.6
Масла	3.1	4.5	3.2	10.8	4.5	5.4	5.1	15.0	6.8	7.5	6.8	21.1	10.5	9.6	10.6	30.6	77.6
ОБЩО ВНОС (СІФ)	372.2	427.3	456.8	1256.4	372.5	429.9	445.8	1248.3	459.6	406.2	391.3	1257.1	457.1	418.2	519.3	1394.6	5156.3

Източник: Данни от митнически декларации, получени от ИИЦ на МФ и НСИ и обработени от БНБ по дата на оформяне на митническата декларация.
Предварителни данни към 8 септември 1999 г.

ИЗНОС ПО ОСНОВНИ ТЪРГОВСКИ ПАРТНЬОРИ И РЕГИОНИ, 1998 г.

Страни	(млн. ш. д.)												Общо				
	I	II	III	I грим.	IV	V	VI	II грим.	VII	VIII	IX	III грим.		X	XI	XII	IV грим.
Европейски съюз, в т. ч.:	173.6	188.5	179.1	541.3	192.1	173.3	193.4	558.8	197.9	151.6	178.6	528.1	196.8	155.1	156.7	508.6	2136.8
Италия	51.4	44.9	45.7	142.0	51.1	43.0	57.5	151.6	53.0	26.4	47.1	126.5	56.5	34.1	40.7	131.4	551.5
Германия	35.0	37.2	32.8	105.1	38.7	32.5	36.5	107.7	41.6	39.6	39.0	120.2	40.6	42.5	33.4	116.5	449.5
Гърция	33.3	30.4	31.6	95.3	34.8	34.2	33.7	102.7	38.1	30.6	30.7	99.4	30.8	23.6	24.7	79.2	376.6
Белгия	7.6	17.9	14.2	39.7	21.3	12.5	15.8	49.6	9.3	9.7	8.9	27.9	12.4	8.7	13.8	34.9	152.0
Франция	11.3	12.9	12.2	36.4	9.3	12.5	12.2	34.0	16.2	10.3	11.2	37.7	14.6	12.7	13.0	40.3	148.5
Испания	9.1	15.7	14.6	39.4	9.2	9.9	10.6	29.7	10.1	9.9	12.7	32.7	7.3	6.1	6.5	19.9	121.6
Великобритания	7.1	10.2	9.9	27.3	9.7	11.6	8.9	30.3	9.7	8.6	7.5	25.8	8.4	8.1	8.2	24.7	108.0
Холандия	8.4	6.0	7.6	22.1	5.1	6.2	6.0	17.3	7.2	6.9	7.3	21.3	7.5	5.5	6.2	19.2	79.9
Австрия	5.5	6.8	4.6	16.9	5.4	5.1	5.7	16.3	5.1	4.5	5.4	15.0	10.8	6.8	5.5	23.1	71.2
ЕАСТ	2.8	2.6	3.4	8.8	2.5	2.3	2.8	7.6	3.5	3.1	2.6	9.2	5.1	2.9	3.5	11.5	37.1
Други от ОИСР в т. ч.: ¹	31.5	41.8	37.9	111.2	38.2	37.1	46.2	121.5	47.9	46.5	42.2	136.6	50.1	50.3	43.9	144.3	513.6
Турция	20.5	25.4	26.9	72.8	21.7	22.6	28.9	73.2	28.6	31.9	30.7	91.2	36.5	34.9	30.2	101.5	338.8
САЩ	6.4	8.4	6.1	20.9	11.3	8.2	10.9	30.4	10.8	10.9	6.7	28.4	9.1	13.1	9.8	31.9	111.6
Япония	3.0	3.9	3.0	9.8	3.4	2.6	4.4	10.3	3.7	2.4	2.8	8.8	1.6	1.1	1.5	4.2	33.1
Балкански страни, в т. ч.: ²	23.1	23.5	19.0	65.6	20.4	16.5	19.4	56.3	19.0	19.9	18.9	57.8	17.9	17.2	22.0	57.0	236.7
Македония	7.8	8.4	8.6	24.9	8.2	6.8	7.9	22.9	8.4	7.6	7.8	23.8	8.4	8.1	10.3	26.8	98.3
Югославия	13.0	11.5	8.0	32.6	9.1	6.5	7.6	23.2	6.6	8.7	7.5	22.9	5.0	5.4	7.0	17.4	96.0
ЦЕФТА, в т. ч.:	32.6	19.9	17.4	69.9	13.7	13.4	27.6	54.7	13.7	11.7	14.0	39.5	15.1	15.2	17.6	47.9	212.0
Полша	16.9	2.6	2.7	22.1	2.4	2.1	14.2	18.7	2.1	1.8	2.6	6.4	2.9	2.8	2.2	8.0	55.3
Румъния	3.2	4.4	4.5	12.1	6.1	5.4	5.0	16.4	5.4	4.3	5.3	15.0	2.8	3.7	2.8	9.2	52.7
Унгария	2.6	3.3	4.2	10.1	2.8	2.5	2.0	7.3	2.5	2.8	2.2	7.5	2.1	3.6	2.8	8.6	33.5
Словения	7.7	7.6	3.5	18.8	0.2	0.5	3.1	3.8	0.3	0.7	0.4	1.5	1.0	3.2	4.4	8.6	32.6
Словакия	1.2	0.9	1.5	3.5	0.6	1.7	2.2	4.4	1.7	0.7	1.7	4.1	4.8	0.7	4.6	10.1	22.1
Чехия	1.0	1.2	1.1	3.3	1.7	1.3	1.2	4.1	1.6	1.5	1.9	4.9	1.5	1.2	0.8	3.5	15.9
Страни от бившата СССР, в т. ч.:	43.7	68.0	61.1	172.8	52.5	48.9	49.2	150.7	53.4	45.2	30.7	129.2	31.1	32.7	29.5	93.3	546.0
Русия	16.8	27.9	31.4	76.0	26.5	23.1	21.2	70.8	22.3	18.9	6.6	47.9	11.1	17.1	11.7	40.0	234.7
Украйна	6.6	13.2	10.2	30.0	10.1	9.7	10.3	30.1	9.7	12.1	10.2	32.1	8.1	6.2	6.8	21.1	113.2
Грузия	10.1	10.9	4.0	25.0	2.9	3.2	7.8	13.9	10.5	3.9	4.8	19.2	4.5	2.9	4.6	12.0	70.1
Други, в т. ч.:	39.9	59.7	55.6	155.2	43.9	42.3	68.2	154.4	43.3	43.6	32.9	119.8	42.9	83.1	61.7	187.7	617.1
Страни от Югоизточна Азия ³	4.6	3.4	3.4	11.5	0.6	0.6	1.0	2.2	0.8	0.7	3.3	4.8	4.7	1.2	6.5	12.4	30.9
ОБЩО ИЗНОС (ГОВ)	347.1	404.1	373.5	1124.7	363.4	333.8	406.8	1104.0	378.6	321.6	320.0	1020.3	359.0	356.5	334.9	1050.4	4299.3

¹ Включва Австралия, Канада, Нова Зеландия, САЩ, Турция и Япония.

² Включва Албания, Босна и Херцеговина, Македония, Хърватска и СР Югославия.

³ Включва Корея, Малайзия, Тайланд, Филипините и Индонезия.

Източник: Данни от митнически декларации, получени от ИИЦ на МФ и НСИ и обработени от БНБ по дата на оформяне на митническата декларация.

Предварителни данни към 8 септември 1999 г.

ВНОС ПО ОСНОВНИ ТЪРГОВСКИ ПАРТНЬОРИ И РЕГИОНИ, 1998 г.

(млн. щ. д.)

Страни	I	II	III	I грам.	IV	V	VI	II грам.	VII	VIII	IX	III грам.	X	XI	XII	IV грам.	Общо
Европейски съюз, в т. ч.:	135.3	172.9	210.1	518.4	183.1	189.4	210.9	583.4	220.0	166.7	174.9	561.7	214.8	202.0	245.1	661.8	2325.3
Германия	37.6	58.2	73.7	169.5	52.9	55.6	63.8	172.3	65.3	56.2	53.4	175.0	68.6	64.6	72.9	206.1	722.8
Италия	20.6	29.4	29.5	79.5	32.3	32.9	38.8	104.0	41.0	20.9	25.0	86.9	40.9	32.0	53.0	125.8	396.2
Гърция	17.1	23.1	25.8	66.1	22.8	26.5	25.2	74.5	27.2	21.1	26.5	74.8	26.5	27.0	27.9	81.5	296.9
Франция	15.6	17.5	17.3	50.5	17.8	21.4	24.4	63.7	20.8	16.5	16.6	53.9	19.9	18.8	24.3	63.1	231.1
Австрия	10.3	8.3	17.9	36.5	10.6	11.8	10.7	33.0	16.7	9.8	10.5	37.0	12.3	11.0	16.0	39.3	145.9
Великобритания	9.6	8.5	11.5	29.6	10.7	9.7	8.7	29.1	9.8	11.8	8.7	30.2	11.0	9.6	16.4	37.0	126.0
Холандия	5.5	8.4	8.6	22.5	8.7	9.6	9.2	27.5	9.5	9.4	10.1	29.0	9.1	8.9	8.6	26.5	105.6
Белгия	3.9	6.3	8.5	18.6	11.8	7.4	7.6	26.9	7.8	6.0	7.3	21.2	7.7	7.4	7.5	22.6	89.2
ЕАСТ, в т. ч.:	4.4	8.3	9.7	22.4	5.6	6.7	5.9	18.3	6.8	8.1	5.7	20.7	6.7	8.4	10.0	25.1	86.4
Швейцария	3.8	7.8	8.8	20.4	5.2	6.2	5.4	16.8	6.1	7.7	5.0	18.8	5.9	7.3	8.2	21.5	77.5
Други от ОИСР, в т. ч.: ¹	23.1	38.5	42.2	103.8	32.6	27.2	29.8	89.6	40.7	30.3	35.9	106.8	40.6	30.3	42.6	113.5	413.7
САЩ	11.7	25.6	26.8	64.1	20.8	11.4	14.2	46.4	19.0	13.6	16.2	48.8	17.7	13.9	15.3	46.9	206.1
Турция	6.7	7.3	8.8	22.8	6.7	9.7	9.2	25.6	14.2	11.3	10.5	36.0	13.7	9.7	19.9	43.3	127.7
Япония	2.2	3.2	4.2	9.5	3.2	3.7	3.0	9.9	3.8	2.8	3.3	9.9	3.8	4.2	5.0	13.0	42.3
Балкански страни ²	5.6	6.2	7.4	19.2	8.5	7.4	7.5	23.3	6.6	6.0	5.7	18.3	7.2	7.8	8.3	23.3	84.0
ЦЕФТА, в т. ч.:	15.3	19.1	23.7	58.2	19.2	20.4	25.9	65.5	26.3	24.9	24.4	75.5	28.7	27.7	29.0	85.3	284.5
Чехия	4.7	6.0	7.4	18.2	7.4	7.1	8.7	23.1	9.5	8.3	8.2	26.1	9.6	9.9	10.9	30.5	97.9
Румъния	2.9	5.5	4.2	12.6	4.1	4.7	7.4	16.2	5.1	3.6	3.6	12.3	5.8	5.7	6.2	17.8	58.9
Полша	3.6	2.6	5.3	11.5	2.9	2.6	2.2	7.7	3.1	5.3	4.9	13.3	4.9	4.5	3.0	12.4	44.9
Унгария	1.1	2.2	3.1	6.3	2.2	3.0	4.3	9.5	4.0	3.7	3.9	11.6	3.8	2.5	3.8	10.2	37.6
Словакия	1.3	1.6	1.9	4.8	1.2	1.6	2.0	4.7	3.0	2.4	2.2	7.6	3.1	3.2	3.3	9.6	26.8
Словения	1.7	1.2	1.7	4.7	1.5	1.3	1.4	4.2	1.6	1.6	1.5	4.7	1.5	1.8	1.7	5.0	18.6
Страни от бившия СССР, в т. ч.:	131.9	130.7	115.7	378.3	72.4	123.6	97.5	293.5	101.2	118.0	86.4	305.7	97.2	91.5	123.7	312.4	1289.9
Русия	113.2	111.1	90.6	314.9	51.8	102.6	78.8	233.2	80.8	104.3	66.5	251.6	73.3	63.8	100.9	238.0	1037.6
Украйна	12.0	15.7	19.1	46.8	17.4	18.4	16.6	52.4	17.8	11.8	16.9	46.5	18.9	13.4	19.3	51.6	197.2
Други, в т. ч.:	56.6	51.6	48.0	156.1	51.2	55.2	68.3	174.7	58.1	52.2	58.3	168.5	62.0	50.6	60.5	173.1	672.5
Ирак	8.5	0.0	0.0	8.5	0.0	6.4	12.2	18.5	12.7	5.3	9.1	27.1	12.8	0.0	0.0	12.8	67.0
Страни от Югоизточна Азия ³	12.5	3.0	3.9	19.4	4.7	10.9	4.5	20.1	4.9	13.2	4.9	23.0	6.6	6.6	10.0	23.3	85.8
ОБЩО ВНОС (СІЕ)	372.2	427.3	456.8	1256.4	372.5	429.9	445.8	1248.3	459.6	406.2	391.3	1257.1	457.1	418.2	519.3	1394.6	5156.3

¹ Включва Австралия, Канада, Нова Зеландия, САЩ, Турция и Япония.

² Включва Албания, Босна и Херцеговина, Македония, Хърватска и СР Югославия.

³ Включва Корея, Малайзия, Тайланд, Филипините и Индонезия.

Източник: Данни от митнически декларации, получени от ИИЦ на МФ и НСИ и обработени от БНБ по дата на оформяне на митническата декларация.

Предварителни данни към 8 септември 1999 г.

ИЗНОС. НАЧИН НА ИЗПОЛЗВАНЕ, 1999 г.

(млн. щ. д.)

Групи стоки	I	II	III	I трим.	IV	V	VI	II трим.	VII	VIII	Общо
Потребителски стоки	84.2	104.4	112.4	301.0	100.1	97.3	117.6	315.0	144.2	112.3	872.6
Храни	8.2	14.3	19.6	42.1	13.8	13.7	17.2	44.8	26.5	17.3	130.8
Цигари	2.1	2.1	1.5	5.7	9.4	5.5	2.6	17.6	1.5	1.6	26.5
Напитки	4.2	5.4	8.8	18.3	7.2	6.8	8.2	22.2	10.0	9.0	59.5
Дрехи и обувки	47.5	52.5	51.4	151.5	43.7	44.8	57.3	145.8	74.0	60.1	431.3
Лекарства и козметика	8.2	13.4	13.6	35.2	10.3	11.2	11.7	33.2	15.4	10.0	93.8
Мебели и дом. обзавеждане	7.2	8.5	9.2	24.9	8.5	8.3	8.9	25.7	8.0	6.8	65.4
Други	6.8	8.2	8.3	23.3	7.2	6.8	11.6	25.6	8.8	7.5	65.2
Суровини и материали	120.0	123.2	141.0	384.2	115.5	115.3	131.0	361.9	129.8	137.8	1013.7
Чугун, желязо и стомана	23.5	17.5	21.8	62.8	5.4	9.1	21.0	35.5	21.7	24.6	144.6
Цветни метали	20.5	26.3	30.2	77.0	32.2	26.1	26.7	85.0	25.0	21.4	208.4
Химически продукти	12.0	10.7	11.0	33.6	10.6	12.7	10.4	33.7	10.5	12.2	90.0
Пластмаси, каучук	7.5	13.1	9.9	30.5	7.3	8.6	9.8	25.6	11.3	12.2	79.5
Торове	6.4	5.3	5.7	17.4	1.6	1.7	3.9	7.2	0.5	1.5	26.7
Текстилни материали	10.6	10.5	15.3	36.3	10.1	10.1	13.1	33.4	12.3	9.8	91.8
Суровини за производство на храни	12.7	10.7	9.7	33.1	7.6	6.2	9.5	23.3	7.9	10.9	75.2
Дървен материал и хартия, картон	6.9	7.9	9.8	24.6	9.8	11.4	11.0	32.2	11.2	10.8	78.8
Цимент	1.4	1.5	1.9	4.9	1.1	1.9	2.4	5.4	2.0	0.7	13.0
Тютюн	4.6	2.5	5.0	12.1	7.7	4.5	4.7	16.9	2.0	8.0	39.0
Други	14.0	17.3	20.6	51.8	22.2	22.9	18.7	63.8	25.4	25.6	166.7
Инвестиционни стоки	34.5	41.3	59.5	135.2	55.6	61.7	50.9	168.3	58.1	43.2	404.8
Машини, уреди и апарати	12.8	18.9	20.5	52.2	21.6	15.9	21.5	59.0	16.5	13.6	141.4
Електрически машини	2.3	5.3	5.1	12.7	5.3	3.7	6.5	15.5	5.3	3.9	37.5
Транспортни средства	2.3	1.0	3.9	7.2	8.4	14.9	6.1	29.4	0.8	1.5	38.9
Резервни части и оборудване	5.0	6.4	7.8	19.2	7.1	6.8	7.4	21.3	9.1	8.2	57.9
Други	12.1	9.7	22.1	43.9	13.2	20.5	9.4	43.1	26.4	15.8	129.1
Общо неенергийни стоки	238.6	268.9	312.9	820.4	271.3	274.3	299.5	845.1	332.2	293.3	2291.0
Енергийни ресурси	16.2	13.9	22.8	52.9	23.9	18.3	13.5	55.7	20.3	35.3	164.2
Петролни продукти	10.9	8.9	17.5	37.3	18.8	12.6	7.6	38.9	15.3	30.6	122.1
Други	5.3	5.0	5.3	15.6	5.2	5.7	5.9	16.8	5.0	4.7	42.2
ОБЩО ИЗНОС (FOB)	254.8	282.8	335.6	873.3	295.2	292.6	313.0	900.8	352.5	328.6	2455.2

Източник: Данни от митнически декларации, получени от ИИЦ на МФ и НСИ и обработени от БНБ по дата на оформяне на митническата декларация. Предварителни данни към 9 ноември 1999 г.

ВНОС. НАЧИН НА ИЗПОЛЗВАНЕ, 1999 г.

(млн. щ. д.)

Групи стоки	I	II	III	I трим.	IV	V	VI	II трим.	VII	VIII	Общо
Потребителски стоки	53.4	63.4	82.3	199.0	88.5	69.9	78.1	236.6	77.1	61.4	574.0
Храни, напитки и цигари	13.3	13.8	16.7	43.8	15.0	12.0	10.6	37.5	13.1	11.6	106.0
Мебели и дом. обзавеждане	6.6	9.9	13.1	29.6	13.0	9.9	11.8	34.7	12.4	10.7	87.4
Лекарства и козметика	10.5	11.9	18.9	41.3	14.6	13.3	12.2	40.2	10.7	10.8	103.0
Дрехи и обувки	11.5	13.2	15.9	40.7	15.0	15.8	16.3	47.1	14.5	8.1	110.4
Автомобили	4.5	4.2	6.0	14.7	19.6	7.5	11.2	38.3	12.4	9.9	75.2
Други	7.1	10.3	11.5	29.0	11.3	11.5	16.1	38.9	13.9	10.3	92.0
Суровини и материали	96.3	135.1	173.4	404.9	160.4	159.6	161.7	481.7	155.2	136.5	1178.4
Руди	2.5	6.6	20.1	29.2	9.3	16.4	7.8	33.5	22.1	13.7	98.5
Чугун, желязо и стомана	5.0	7.0	7.3	19.3	7.2	6.3	6.1	19.6	6.8	7.8	53.6
Цветни метали	2.0	1.6	2.9	6.5	3.7	2.6	3.1	9.4	3.3	4.0	23.1
Текстилни материали	28.0	34.8	39.0	101.9	42.0	51.0	53.8	146.7	44.7	29.3	322.6
Дървен материал и хартия, картон	9.2	9.6	11.7	30.6	11.6	10.9	12.1	34.6	11.0	10.0	86.2
Химически продукти	9.0	11.6	17.4	38.0	21.3	10.9	14.4	46.5	11.4	11.2	107.1
Пластмаси, каучук	11.5	17.1	18.5	47.1	16.0	15.2	17.7	49.0	18.9	18.6	133.5
Суровини за производство на храни	5.6	15.6	18.1	39.3	13.6	10.3	7.5	31.4	5.9	6.9	83.6
Кожии	2.9	3.7	3.0	9.7	3.9	5.1	4.9	14.0	3.8	1.7	29.2
Тютюн	0.3	1.9	6.2	8.4	4.2	3.2	2.6	10.0	1.6	4.1	24.0
Други	20.3	25.5	29.1	75.0	27.6	27.7	31.6	87.0	25.9	29.2	217.1
Инвестиционни стоки	96.2	100.0	108.2	304.3	118.5	132.2	131.0	381.6	129.2	110.0	925.1
Машини, уреди и апарати	40.0	40.9	46.8	127.6	40.4	57.0	52.0	149.4	43.5	48.4	369.0
Електрически машини	14.1	17.8	15.2	47.2	14.4	28.1	20.2	62.7	25.4	13.6	148.9
Транспортни средства	16.7	13.6	14.5	44.8	33.0	22.1	28.7	83.8	23.1	17.9	169.5
Резервни части и оборудване	12.5	16.9	17.0	46.4	15.5	13.1	16.9	45.5	21.2	15.8	128.9
Други	12.9	10.8	14.6	38.3	15.2	11.8	13.2	40.3	16.0	14.3	108.9
Общо неенергийни стоки	245.9	298.4	363.9	908.2	367.4	361.7	370.8	1099.9	361.5	307.9	2677.6
Енергийни ресурси	110.8	75.8	90.1	276.7	70.6	60.3	61.4	192.3	119.7	74.0	662.6
<i>Горива</i>	<i>105.5</i>	<i>68.6</i>	<i>85.8</i>	<i>259.8</i>	<i>67.4</i>	<i>55.7</i>	<i>55.1</i>	<i>178.1</i>	<i>116.9</i>	<i>69.1</i>	<i>623.9</i>
Суров петрол и природен газ	93.5	54.3	67.7	215.5	57.3	47.0	47.5	151.7	108.7	59.5	535.3
Въглища	6.6	8.9	12.6	28.0	5.4	3.8	2.6	11.8	3.2	4.7	47.7
Други горива	5.4	5.4	5.5	16.4	4.7	4.9	5.0	14.6	5.0	4.9	40.9
<i>Други</i>	<i>5.3</i>	<i>7.2</i>	<i>4.4</i>	<i>16.9</i>	<i>3.2</i>	<i>4.6</i>	<i>6.3</i>	<i>14.1</i>	<i>2.8</i>	<i>4.9</i>	<i>38.7</i>
Масла	5.3	7.2	4.4	16.9	3.2	4.6	6.3	14.1	2.8	4.9	38.7
ОБЩО ВНОС (CIF)	356.7	374.2	454.0	1184.9	438.0	422.0	432.2	1292.2	481.2	381.9	3340.2

Източник: Данни от митнически декларации, получени от ИИЦ на МФ и НСИ и обработени от БНБ по дата на оформяне на митническата декларация. Предварителни данни към 9 ноември 1999 г.

ИЗНОС ПО ОСНОВНИ ТЪРГОВСКИ ПАРТНЬОРИ И РЕГИОНИ, 1999 г.

(млн. щ. д.)

Страни	I	II	III	I трим.	IV	V	VI	II трим.	VII	VIII	Общо
Европейски съюз, в т. ч.:	148.8	167.1	187.5	503.4	158.1	141.5	170.7	470.3	190.5	167.9	1332.1
Италия	43.4	46.3	50.6	140.4	35.1	34.3	41.5	110.9	48.9	38.9	339.1
Германия	28.9	33.8	33.8	96.4	31.4	29.2	32.8	93.4	37.6	32.7	260.1
Гърция	23.1	24.7	32.6	80.4	28.6	22.5	27.3	78.4	32.4	30.8	222.0
Белгия	13.1	16.7	19.2	49.0	19.1	15.0	20.8	54.9	17.8	16.2	137.8
Франция	12.4	14.7	21.9	49.0	11.7	13.3	17.1	42.0	18.2	11.3	120.4
Великобритания	3.9	6.2	6.9	17.0	7.3	6.6	7.2	21.1	8.8	13.0	59.9
Испания	7.5	6.2	5.2	18.9	7.3	7.0	8.1	22.3	8.2	6.1	55.6
Холандия	4.1	6.6	7.3	18.0	8.2	5.0	6.0	19.2	6.9	7.5	51.7
Австрия	4.6	5.7	5.2	15.5	5.0	4.1	5.6	14.7	6.0	5.8	42.0
ЕАСТ, в т. ч.:	7.6	3.4	3.0	14.1	5.0	8.0	4.8	17.9	3.0	4.1	39.0
Швейцария	7.3	2.9	2.4	12.6	4.4	5.2	4.2	13.8	1.8	3.5	31.8
Други от ОИСР, в т. ч.:¹	30.3	30.8	36.1	97.2	41.8	42.8	40.5	125.2	39.6	36.2	298.2
Турция	16.4	21.4	20.6	58.4	23.0	23.0	23.3	69.4	20.3	21.7	169.8
САЩ	11.7	7.7	10.3	29.7	12.0	11.9	12.8	36.7	12.0	11.2	89.6
Япония	0.7	0.6	1.1	2.4	3.6	2.7	2.7	9.0	2.6	1.9	15.8
Балкански страни, в т. ч.:²	11.0	13.3	15.6	39.9	13.1	12.9	14.7	40.7	28.9	42.9	152.3
Македония	4.2	5.6	7.7	17.5	8.2	6.4	7.7	22.4	10.2	17.8	67.8
Югославия	4.3	4.8	4.4	13.5	1.1	0.7	3.1	4.9	13.0	20.3	51.7
ЦЕФТА, в т. ч.:	10.8	11.7	13.5	36.1	13.6	14.0	13.0	40.5	11.7	9.2	97.6
Румъния	2.2	2.4	3.9	8.5	2.4	4.7	3.4	10.5	4.9	3.3	27.2
Словения	5.0	3.7	3.2	11.9	6.0	3.7	3.6	13.3	0.3	0.4	25.8
Полша	1.4	2.4	2.4	6.2	2.0	2.0	1.8	5.7	2.8	2.3	17.1
Унгария	1.3	1.6	2.1	5.0	1.8	1.9	1.9	5.5	1.9	1.6	13.9
Чехия	0.6	1.3	1.3	3.2	1.0	1.1	1.7	3.7	1.3	1.1	9.4
Словакия	0.3	0.3	0.7	1.3	0.4	0.7	0.7	1.8	0.5	0.6	4.2
Страни от бившия СССР, в т. ч.:	15.0	26.2	32.0	73.1	34.4	37.3	36.9	108.6	27.8	29.7	239.1
Русия	9.0	14.0	17.9	40.9	21.0	23.0	21.1	65.0	11.8	14.3	132.0
Украйна	2.4	4.7	5.7	12.8	5.3	4.9	6.3	16.5	7.4	5.5	42.2
Грузия	0.6	3.5	3.0	7.2	3.3	5.1	4.6	13.0	3.1	5.1	28.4
Други, в т. ч.:	31.3	30.3	47.9	109.5	29.2	36.1	32.4	97.6	51.1	38.7	296.9
Страни от Югоизточна Азия ³	0.7	2.5	1.9	5.1	1.3	0.6	2.1	4.1	0.9	1.6	11.7
ОБЩО ИЗНОС (FOB)	254.8	282.8	335.6	873.3	295.2	292.6	313.0	900.8	352.5	328.6	2455.2

¹ Включва Австралия, Канада, Нова Зеландия, САЩ, Турция и Япония.

² Включва Албания, Босна и Херцеговина, Македония, Хърватска и СРЮгославия.

³ Включва Корея, Малайзия, Тайланд, Филипините и Индонезия.

Източник: Данни от митнически декларации, получени от ИИЦ на МФ и НСИ и обработени от БНБ по дата на оформяне на митническата декларация.
Предварителни данни към 9 ноември 1999 г.

ВНОС ПО ОСНОВНИ ТЪРГОВСКИ ПАРТНЬОРИ И РЕГИОНИ, 1999 г.

(млн. щ. д.)

Страни	I	II	III	I трим.	IV	V	VI	II трим.	VII	VIII	Общо
Европейски съюз, в т. ч.:	148.6	189.7	214.5	552.8	216.5	219.5	256.9	692.9	232.9	195.3	1673.8
Германия	39.9	54.6	65.1	159.6	58.3	62.0	72.4	192.7	73.5	63.1	488.9
Италия	22.6	30.5	38.8	91.9	39.9	40.4	47.8	128.1	40.9	27.8	288.7
Гърция	22.5	26.0	25.3	73.9	23.9	27.8	27.2	78.9	27.4	21.5	201.7
Франция	15.5	19.7	24.4	59.6	22.8	22.2	27.5	72.6	22.3	20.7	175.2
Австрия	10.0	11.2	14.1	35.3	17.8	13.1	21.0	51.8	17.2	12.4	116.6
Великобритания	8.4	9.9	11.0	29.3	12.6	10.4	10.5	33.5	12.2	9.7	84.6
Холандия	6.4	7.7	10.0	24.1	9.3	7.4	9.3	25.9	8.3	8.0	66.3
Белгия	4.4	6.8	6.5	17.7	10.8	9.3	13.6	33.7	7.4	4.1	62.9
ЕАСТ	4.4	7.7	7.8	20.0	8.7	5.7	11.1	25.5	4.6	6.5	56.5
Швейцария	3.8	6.8	5.9	16.6	8.1	5.2	10.6	23.9	4.1	6.1	50.7
Други от ОИСР, в т. ч.:¹	38.6	31.8	35.6	106.0	36.9	33.6	27.9	98.4	28.5	27.9	260.8
Турция	13.2	14.7	14.3	42.2	14.0	12.2	12.4	38.5	13.1	12.3	106.1
САЩ	17.6	10.5	12.7	40.9	16.9	15.6	9.7	42.2	9.1	10.9	103.0
Япония	5.8	4.9	6.4	17.2	5.2	4.6	4.8	14.6	4.3	4.2	40.2
Балкански страни, в т. ч.:²	4.2	3.6	4.9	12.6	3.4	3.6	3.6	10.6	2.5	2.5	28.2
Македония	2.8	1.9	2.9	7.7	2.8	2.3	1.9	7.0	1.9	1.5	18.0
Югославия	1.3	1.6	1.9	4.7	0.5	1.2	1.5	3.3	0.5	0.7	9.3
ЦЕФТА, в т. ч.:	15.5	23.0	32.2	70.8	26.9	25.1	29.3	81.2	24.3	26.8	203.1
Чехия	5.1	8.1	7.4	20.6	7.4	7.9	10.1	25.4	6.9	8.2	61.1
Румъния	3.8	4.9	5.2	13.9	5.0	6.6	7.0	18.7	4.0	4.6	41.2
Полша	2.1	3.1	8.3	13.4	5.0	4.4	4.5	13.9	5.9	6.3	39.5
Унгария	2.0	4.0	6.8	12.8	4.9	2.9	3.6	11.5	3.6	4.0	31.9
Словакия	1.7	1.5	2.4	5.7	2.7	1.9	2.2	6.9	2.4	2.3	17.2
Словения	0.9	1.5	2.1	4.5	1.8	1.3	1.7	4.8	1.5	1.4	12.2
Страни от бившия СССР, в т. ч.:	101.9	66.6	86.1	254.6	76.0	86.9	64.5	227.4	127.7	78.7	688.4
Русия	91.4	53.3	73.1	217.7	64.0	73.3	54.6	191.9	116.2	66.8	592.7
Украйна	8.3	11.2	11.2	30.7	9.9	11.4	7.6	28.8	8.3	9.7	77.6
Други, в т. ч.:	43.4	51.8	72.9	168.1	69.7	47.6	39.0	156.3	60.7	44.2	429.3
Страни от Югоизточна Азия ³	5.6	5.2	19.0	29.8	33.5	16.6	5.8	55.9	4.3	4.2	94.2
ОБЩО ВНОС (CIF)	356.7	374.2	454.0	1184.9	438.0	422.0	432.2	1292.2	481.2	381.9	3340.2

¹ Включва Австралия, Канада, Нова Зеландия, САЩ, Турция и Япония.

² Включва Албания, Босна и Херцеговина, Македония, Хърватска и СРЮгославия.

³ Включва Корея, Малайзия, Тайланд, Филипините и Индонезия.

Източник: Данни от митнически декларации, получени от ИИЦ на МФ и НСИ и обработени от БНБ по дата на оформяне на митническата декларация. Предварителни данни към 9 ноември 1999 г.

БРУТЕН ВЪНШЕН ДЪЛГ¹

(млн. ш. д.)

	I	II	III	IV	V	VI	VII	VIII	IX
БРУТЕН ВЪНШЕН ДЪЛГ (А + Б)²	10170.0	10219.4	9463.4	9408.1	9413.5	9470.6	9562.3	9554.0	9678.5
А. Дългосрочен дълг	9174.1	9219.8	8939.6	8906.7	8894.0	8976.2	9049.4	9036.8	9150.8
Държавен и държавно гарантиран	9031.4	9051.7	8760.7	8718.6	8701.1	8762.9	8835.3	8817.5	8920.0
Негарантиран	142.7	168.1	178.9	188.1	192.8	213.3	214.2	219.3	230.8
I. Официални кредитори	3973.0	3961.7	3694.0	3650.0	3629.1	3667.4	3730.0	3715.3	3818.6
1. Международни финансови институции	2725.7	2752.9	2522.5	2488.0	2484.0	2530.1	2565.9	2577.4	2727.9
Международен валутен фонд	1088.1	1137.0	1114.8	1088.8	1083.7	1130.8	1146.0	1147.2	1218.6
Световна банка	711.7	705.2	711.0	710.6	715.1	715.8	724.6	716.4	792.4
Европейски съюз	409.8	396.6	386.7	381.5	376.4	371.8	385.0	380.6	383.9
Други международни финансови институции	516.1	514.1	310.1	307.1	308.8	311.6	310.4	333.1	333.0
в т. ч. ЕИБ	199.5	196.2	196.1	194.1	192.9	196.9	196.6	217.1	214.8
ЕБВР	106.5	107.8	111.0	109.9	112.9	111.7	110.8	113.0	115.1
2. Двустранни кредити	1247.3	1208.8	1171.4	1162.0	1145.0	1137.3	1164.1	1137.9	1090.8
Парижки клуб и неразсрочен дълг	1025.9	993.8	908.8	901.7	887.9	880.9	910.0	886.6	834.8
Други двустранни кредити	221.4	215.0	262.6	260.3	257.2	256.4	254.2	251.3	256.0
II. Частни кредитори	5201.1	5258.1	5245.7	5256.7	5264.9	5308.8	5319.4	5321.5	5332.2
1. Брейди облигации	4925.5	4958.3	4956.7	4958.5	4959.4	4956.8	4956.7	4957.7	4954.3
2. Други облигации	34.5	33.6	12.6	12.5	12.3	35.1	36.5	37.0	37.7
3. Държавни ценни книжа ³	73.3	73.3	72.5	72.0	74.0	77.4	82.5	77.4	77.6
4. На търговски банки	16.7	16.6	18.1	19.0	19.1	21.6	23.0	22.9	23.0
5. На други сектори	151.1	176.3	185.8	194.6	200.0	218.0	220.7	226.4	239.7
Б. Краткосрочен дълг⁴	995.9	999.6	523.8	501.5	519.5	494.4	512.9	517.3	527.7
Държавен и държавно гарантиран	504.6	504.3	0.0	0.0	0.0	0.0	0.0	0.0	0.0
Негарантиран	491.3	495.3	523.8	501.5	519.5	494.4	512.9	517.3	527.7
I. Официални кредитори	504.6	504.3	0.0	0.0	0.0	0.0	0.0	0.0	0.0
II. Частни кредитори	491.3	495.3	523.8	501.5	519.5	494.4	512.9	517.3	527.7
1. На търговски банки	275.3	267.3	261.7	260.4	257.1	254.6	263.2	262.2	265.0
2. На други сектори ⁵	216.0	228.0	262.1	241.1	262.5	239.8	249.6	255.1	262.8

¹ Предварителни данни към края на съответния период.

² В конвертируеми валути.

³ Държавни ценни книжа, деноминирани в чуждестранна валута и закупени от нерезиденти.

⁴ Включително просрочията на главници и лихви.

⁵ Включително депозитите на нерезиденти в местните търговски банки и кредитите, отпуснати на местни физически и юридически лица от частни кредитори нерезиденти.

Източник: БНБ, МФ, Булбанк, търговски банки и други местни компании.

ДЪЛГОВИ ИНДИКАТОРИ

(%)

	I	II	III	IV	V	VI	VII	VIII	IX
Краткосрочен външен дълг/брутен външен дълг	9.8	9.8	5.5	5.3	5.5	5.2	5.4	5.4	5.5
Брутен външен дълг/БВП ¹	82.8	83.2	77.0	76.6	76.6	77.1	77.8	77.8	78.8
Краткосрочен външен дълг/БВП ¹	8.1	8.1	4.3	4.1	4.2	4.0	4.2	4.2	4.3
Обслужване на външния дълг/износ ^{2,4}	48.4	33.0	32.2	26.3	21.6	19.2	20.8	19.5	-
Просрочия/краткосрочен външен дълг	78.3	77.1	49.9	51.8	49.4	51.4	51.3	50.6	50.2
(Депозити + ДЦК) ³ /валутен резерв на БНБ	5.5	5.9	6.6	6.1	7.0	6.1	6.5	6.0	6.0

¹ За изчисленията е използван прогнозен БВП за 1999 г.

² Предварителни данни за износа на стоки и нефакторни услуги.

³ Вкл. валутни депозити на нерезиденти и притежаваните от нерезиденти валутни държавни облигации.

⁴ Индикаторът за септември не е изчислен поради липса на данни за външната търговия.

Източник: МФ, БНБ, Булбанк, търговски банки и други местни компании.

ПОЛУЧЕНИ НОВИ КРЕДИТИ И ДЕПОЗИТИ*

(млн. щ. д.)

	I	II	III	I трим.	IV	V	VI	II трим.	VII	VIII	IX	III трим.	I – IX
ОБЩО КРЕДИТИ (А + Б)¹	20.9	123.5	117.1	261.5	27.0	42.1	128.3	197.3	13.3	37.7	174.1	225.1	683.9
Държавни и държавно гарантирани	4.8	86.2	69.4	160.4	2.4	9.8	100.3	112.6	11.5	28.4	150.2	190.1	463.1
Негарантирани	16.2	37.2	47.7	101.1	24.6	32.2	27.9	84.7	1.7	9.4	23.9	35.0	220.8
А. Дългосрочни кредити	13.1	113.6	81.9	208.6	15.7	16.8	125.1	157.6	13.2	28.5	159.3	201.1	567.2
Държавни и държавно гарантирани	4.8	86.2	69.4	160.4	2.4	9.8	100.3	112.6	11.5	28.4	150.2	190.1	463.1
Негарантирани	8.3	27.4	12.5	48.1	13.3	7.0	24.7	45.0	1.7	0.2	9.1	11.0	104.1
I. Официални кредитори	4.8	86.2	68.8	159.7	1.5	8.9	77.6	88.1	8.8	28.1	150.2	187.1	435.0
1. Международни финансови институции	4.8	80.0	18.2	103.0	1.5	8.9	77.6	88.1	8.8	28.1	150.2	187.1	378.2
Международен валутен фонд	0.0	71.4	0.0	71.4	0.0	0.0	69.9	69.9	0.0	0.0	72.6	72.6	213.9
Световна банка ²	2.0	5.9	7.8	15.7	0.4	5.4	1.5	7.2	7.0	3.8	75.8	86.7	109.6
Европейски съюз	0.0	0.0	0.0	0.0	0.0	0.0	0.0	0.0	0.0	0.0	0.0	0.0	0.0
Други международни финансови институции	2.8	2.7	10.4	15.8	1.1	3.6	6.3	11.0	1.9	24.2	1.8	27.9	54.7
в т. ч. ЕИБ	0.0	0.0	5.5	5.5	0.0	0.0	5.2	5.2	0.0	21.6	0.0	21.6	32.3
ЕБВР	2.8	2.7	4.9	10.3	1.1	3.6	1.1	5.8	1.9	2.7	1.8	6.3	22.4
2. Двустранни кредити	0.0	6.2	50.6	56.8	0.0	0.0	0.0	0.0	0.0	0.0	0.0	0.0	56.8
Швеция	0.0	6.2	0.0	6.2	0.0	0.0	0.0	0.0	0.0	0.0	0.0	0.0	6.2
Японска експортно-импортна банка (FESAL)	0.0	0.0	50.6	50.6	0.0	0.0	0.0	0.0	0.0	0.0	0.0	0.0	50.6
II. Частни кредитори	8.3	27.4	13.1	48.8	14.1	7.9	47.5	69.5	4.4	0.4	9.1	14.0	132.3
1. Облигации ³	0.0	0.0	0.0	0.0	0.0	0.0	22.7	22.7	0.0	0.0	0.0	0.0	22.7
2. На търговски банки	0.0	0.0	1.5	1.5	1.0	0.2	2.5	3.7	1.3	0.0	0.0	1.3	6.5
3. На други сектори	8.3	27.4	11.6	47.3	13.1	7.7	22.2	43.0	3.1	0.4	9.1	12.7	103.0
Държавен и държавно гарантиран	0.0	0.1	0.6	0.7	0.8	0.9	0.0	1.7	2.7	0.3	0.0	3.0	5.4
Негарантиран	8.3	27.3	11.0	46.6	12.3	6.8	22.2	41.3	0.4	0.2	9.1	9.7	97.6
Б. Краткосрочни кредити	7.8	9.9	35.2	52.9	11.3	25.3	3.2	39.8	0.0	9.2	14.8	24.0	116.7
Държавни и държавно гарантирани	0.0	0.0	0.0	0.0	0.0	0.0	0.0	0.0	0.0	0.0	0.0	0.0	0.0
Негарантирани	7.8	9.9	35.2	52.9	11.3	25.3	3.2	39.8	0.0	9.2	14.8	24.0	116.7
I. На търговски банки	0.0	0.0	0.0	0.0	0.0	0.0	0.0	0.0	0.0	0.0	0.0	0.0	0.0
II. Депозити на нерезиденти⁴	0.0	7.1	20.0	27.0	0.0	23.1	0.0	23.1	0.0	0.0	7.5	7.5	57.6
III. На други сектори	7.8	2.8	15.3	25.9	11.3	2.2	3.2	16.7	0.0	9.2	7.3	16.5	59.1

* Предварителни данни към края на съответния период.

¹ В конвертируеми валути.

² Включва както държавните, така и държавно гарантираните кредити, получени от Световната банка.

³ Държавни ценни книжа, деноминирани в чуждестранна валута и закупени от нерезиденти.

⁴ Депозити на нерезиденти в местни търговски банки.

Източник: БНБ, МФ, Булбанк, търговски банки и местни компании.

ОБСЛУЖВАНЕ НА БРУТНИЯ ВЪНШЕН ДЪЛГ, 1999 г.

(млн. щ. д.)

	Януари*			Февруари*			Март*			Първо тримесечие		
	Главница	Лихва	Общо	Главница	Лихва	Общо	Главница	Лихва	Общо	Главница	Лихва	Общо
БРУТЕН ВЪНШЕН ДЪЛГ (А + Б) ¹	25.6	149.0	174.6	23.3	48.0	71.4	109.8	25.7	135.5	158.8	222.7	381.5
А. Дългосрочен дълг	24.7	148.9	173.6	22.1	28.3	50.4	108.4	25.5	133.8	155.1	202.7	357.8
I. Официални кредитори	21.3	5.9	27.2	21.4	28.1	49.6	86.0	23.8	109.7	128.7	57.8	186.5
1. Международни финансови институции ¹	21.3	5.6	26.9	14.1	22.6	36.7	19.5	2.7	22.2	54.9	30.9	85.9
Международен валутен фонд	13.0	0.0	13.0	3.5	10.9	14.4	15.8	0.0	15.8	32.3	10.9	43.2
Световна банка ²	0.4	0.4	0.8	10.6	8.0	18.6	0.6	0.5	1.1	11.7	8.9	20.6
Европейски съюз	0.0	0.0	0.0	0.0	3.7	3.7	0.0	0.0	0.0	0.0	3.7	3.7
Други	7.8	5.2	13.1	0.0	0.0	0.0	3.1	2.2	5.3	10.9	7.5	18.4
2. Двустранни кредити	0.0	0.3	0.3	7.3	5.5	12.8	66.5	21.1	87.5	73.7	26.9	100.6
Парижки клуб и неразсрочен дълг	0.0	0.0	0.0	0.0	3.9	3.9	66.5	20.8	87.2	66.5	24.7	91.2
Други	0.0	0.3	0.3	7.3	1.6	8.9	0.0	0.3	0.3	7.3	2.2	9.4
II. Частни кредитори	3.4	143.0	146.4	0.6	0.2	0.8	22.4	1.7	24.1	26.4	144.9	171.3
1. Брейди облигации	0.0	137.5	137.5	0.0	0.0	0.0	0.0	0.0	0.0	0.0	137.5	137.5
2. Други облигации	0.0	0.0	0.0	0.0	0.0	0.0	21.0	0.6	21.6	21.0	0.6	21.6
3. Търговски банки	0.0	0.6	0.6	0.0	0.0	0.0	0.0	0.0	0.0	0.0	0.6	0.6
4. Други частни кредитори ³	3.4	5.0	8.4	0.6	0.2	0.8	1.4	1.1	2.5	5.4	6.3	11.7
Б. Краткосрочен дълг ⁴	0.9	0.1	1.0	1.3	19.7	21.0	1.5	0.2	1.7	3.7	20.0	23.7

(млн. щ. д.)

	Април*			Май*			Юни*			Второ тримесечие		
	Главница	Лихва	Общо	Главница	Лихва	Общо	Главница	Лихва	Общо	Главница	Лихва	Общо
БРУТЕН ВЪНШЕН ДЪЛГ (А + Б) ¹	29.9	3.4	33.3	6.3	12.3	18.6	23.6	20.9	44.5	59.8	36.6	96.4
А. Дългосрочен дълг	29.7	2.8	32.5	5.0	11.6	16.5	21.4	19.7	41.1	56.1	34.1	90.2
I. Официални кредитори	26.1	2.2	28.3	3.4	10.8	14.2	17.5	17.9	35.4	47.0	30.9	77.9
1. Международни финансови институции ¹	22.8	1.4	24.2	0.1	10.0	10.1	17.4	14.8	32.2	40.2	26.2	66.4
Международен валутен фонд	20.5	0.0	20.5	0.0	10.0	10.0	15.5	0.0	15.5	36.0	10.0	46.1
Световна банка ²	0.0	0.0	0.0	0.0	0.0	0.0	0.0	10.8	10.8	0.0	10.8	10.8
Европейски съюз	0.0	0.0	0.0	0.0	0.0	0.0	0.0	3.3	3.3	0.0	3.3	3.3
Други	2.3	1.4	3.7	0.1	0.0	0.1	1.8	0.7	2.5	4.2	2.1	6.3
2. Двустранни кредити	3.3	0.9	4.1	3.4	0.7	4.1	0.1	3.1	3.2	6.8	4.7	11.5
Парижки клуб и неразсрочен дълг	3.3	0.1	3.4	3.4	0.4	3.8	0.1	1.5	1.7	6.8	2.1	8.8
Други	0.0	0.8	0.8	0.0	0.3	0.3	0.0	1.6	1.6	0.0	2.7	2.7
II. Частни кредитори	3.6	0.6	4.2	1.5	0.8	2.3	4.0	1.8	5.7	9.1	3.2	12.3
1. Брейди облигации	0.0	0.0	0.0	0.0	0.0	0.0	0.0	0.0	0.0	0.0	0.0	0.0
2. Други облигации	0.0	0.4	0.4	0.0	0.0	0.0	0.0	0.0	0.0	0.0	0.4	0.4
3. Търговски банки	0.0	0.0	0.0	0.0	0.0	0.0	0.0	0.0	0.0	0.0	0.0	0.0
4. Други частни кредитори ³	3.6	0.2	3.9	1.5	0.8	2.3	4.0	1.8	5.7	9.1	2.8	12.0
Б. Краткосрочен дълг ⁴	0.2	0.6	0.8	1.3	0.8	2.1	2.1	1.2	3.3	3.6	2.5	6.2

(продължава)

(продължение)

(млн. щ. д.)

	Юли*			Август*			Септември*			Трето тримесечие			Януари – септември		
	Главница	Лихва	Общо	Главница	Лихва	Общо	Главница	Лихва	Общо	Главница	Лихва	Общо	Главница	Лихва	Общо
	БРУТЕН ВЪНШЕН ДЪЛГ (А + Б) ¹	31.6	131.4	163.0	44.2	26.2	70.4	106.0	24.0	130.0	181.8	181.6	363.4	400.3	441.0
А. Дългосрочен дълг	28.4	131.2	162.4	41.5	25.8	67.3	94.3	23.0	117.3	166.9	180.1	347.0	378.2	416.9	795.0
I. Официални кредитори	17.0	5.4	22.4	13.4	20.2	33.6	19.7	2.7	22.4	157.6	53.3	210.9	333.3	142.0	475.3
1. Международни финансови институции ¹	8.8	0.0	8.8	3.5	11.2	14.7	16.1	0.0	16.1	28.5	11.2	39.7	145.2	85.5	230.6
Международен валутен фонд	0.5	0.3	0.8	9.8	6.5	16.3	0.5	0.4	0.9	10.8	7.2	17.9	22.4	26.9	49.3
Световна банка ²	0.0	0.0	0.0	0.0	2.6	2.6	0.0	0.0	0.0	0.0	2.6	2.6	0.0	9.6	9.6
Европейски съюз	7.7	5.1	12.8	0.0	0.0	0.0	3.1	2.3	5.4	10.8	7.3	18.1	25.9	16.9	42.8
Други	11.4	0.2	11.6	27.4	5.4	32.8	68.8	19.4	88.2	107.6	25.0	132.6	188.1	56.6	244.7
2. Двустранни кредити	0.0	0.0	0.0	19.7	3.8	23.6	68.8	19.1	87.9	88.5	23.0	111.5	161.8	49.7	211.5
Парижки клуб и неразрочен дълг	11.4	0.2	11.6	7.6	1.6	9.2	0.0	0.3	0.3	19.1	2.0	21.1	26.3	6.9	33.2
Други	2.8	125.6	128.4	0.7	0.2	0.9	5.8	0.9	6.7	9.3	126.7	136.0	44.9	274.8	319.7
II. Частни кредитори	0.0	121.5	121.5	0.0	0.0	0.0	0.0	0.0	0.0	0.0	121.5	121.5	0.0	259.0	259.0
1. Брейди облигации	0.0	0.0	0.0	0.0	0.0	0.0	0.0	0.0	0.0	0.0	0.0	0.0	21.0	1.0	22.0
2. Други облигации	0.0	0.0	0.0	0.0	0.0	0.0	0.0	0.1	0.1	0.0	0.1	0.1	0.0	0.7	0.7
3. Търговски банки	2.8	4.1	6.9	0.7	0.2	0.9	5.8	0.8	6.6	9.3	5.1	14.4	23.9	14.2	38.0
4. Други частни кредитори ³	0.4	0.2	0.5	2.7	0.4	3.2	11.8	1.0	12.7	14.9	1.6	16.4	22.1	24.1	46.3
Б. Краткосрочен дълг ⁴															

* Фактически плащания. Предварителни данни. Данните са преизчислени в щатски долари по крътосания курс на Ройтерс към края на съответния отчетен месец.

¹ Данните обхващат всички външни задължения на страната – държавните и държавно гарантираните заеми, външния дълг на търговските банки и дълга на местни физически и юридически лица към нерезиденти.

² Включва плащанията както по държавните, така и по държавно гарантираните кредити, получени от Световната банка.

³ Включително плащанията на лихви по валутните ЗУНК облигации, закупени от нерезиденти.

⁴ Включително плащанията по дълга на търговските банки, частният дълг и платените просрочия. Плащанията по револвиращи кредити не са включени.

Източници: БНБ, Булбанк, търговски банки и други местни компании.

ЦЕНТРАЛНИ КУРСОВЕ НА НЯКОИ ОСНОВНИ ВАЛУТИ

(лв.)

Септември 1999 г.	EUR	USD	(100) JPY	GBP	CHF	(100) GRD	(100 000) TRL
1	1.95583	1.84286	1.68606	2.96653	1.22209	0.599396	0.416258
2	1.95583	1.83439	1.68374	2.94952	1.22308	0.599396	0.414820
3	1.95583	1.83096	1.66709	2.94819	1.22477	0.599121	0.413989
7	1.95583	1.85124	1.66539	2.97419	1.22323	0.598351	0.414400
8	1.95583	1.84286	1.66468	2.99240	1.22293	0.598168	0.412544
9	1.95583	1.84652	1.69541	3.00296	1.22224	0.598260	0.413040
10	1.95583	1.85915	1.70072	3.02620	1.22049	0.598754	0.413563
13	1.95583	1.89115	1.78046	3.05265	1.21813	0.598937	0.416193
14	1.95583	1.88750	1.77400	3.02386	1.21889	0.599121	0.415149
15	1.95583	1.88623	1.81196	3.02666	1.21995	0.599488	0.414465
16	1.95583	1.88568	1.80961	3.04836	1.21995	0.599213	0.414094
17	1.95583	1.88115	1.76742	3.04504	1.21881	0.599213	0.412657
20	1.95583	1.87952	1.74503	3.05122	1.21866	0.598937	0.410800
21	1.95583	1.88278	1.79896	3.06412	1.21874	0.597930	0.410426
23	1.95583	1.87520	1.80344	3.06077	1.21942	0.597839	0.407905
24	1.95583	1.86696	1.78778	3.06845	1.22224	0.596890	0.407517
27	1.95583	1.87808	1.78338	3.09124	1.22094	0.596290	0.406520
28	1.95583	1.86572	1.75710	3.07424	1.22064	0.596108	0.404768
29	1.95583	1.85159	1.73312	3.04173	1.22216	0.595473	0.402902
30	1.95583	1.83388	1.73589	3.02059	1.22492	0.595020	0.400293
Среден за месеца	1.95583	1.86367	1.74256	3.02645	1.22111	0.598095	0.411115

Източник: БНБ.

СРЕДНОМЕСЕЧЕН ВАЛУТЕН КУРС КЪМ ЩАТСКИЯ ДОЛАР

(лв.)

	1991	1992	1993	1994	1995	1996	1997	1998	1999
януари	-	23.63	25.33	35.68	66.82	72.53	698.65	1815.73	1685.06
февруари	24.32	23.71	26.27	37.00	66.36	74.59	2387.16	1814.92	1745.31
март	16.99	23.62	26.57	47.20	65.99	77.94	1660.07	1826.68	1797.37
април	16.90	23.00	26.43	55.32	65.65	81.55	1546.23	1818.23	1828.55
май	18.49	23.11	26.52	55.58	65.64	119.53	1532.63	1774.49	1843.47
юни	18.10	23.10	26.57	54.36	66.12	143.10	1668.45	1790.64	1884.73
юли	16.88	22.91	27.12	53.68	66.10	180.14	1788.09	1799.15	1.88988
август	18.69	22.45	27.35	55.07	67.72	191.79	1844.23	1789.03	1.84470
септември	18.29	22.29	27.57	61.32	68.04	224.60	1791.86	1707.27	1.86367
октомври	19.50	23.09	28.48	64.06	68.24	224.30	1759.19	1638.95	
ноември	20.81	24.37	30.94	65.10	69.11	283.39	1731.07	1679.16	
декември	21.72	24.80	31.98	65.53	70.26	461.16	1774.81	1670.07	

Забележка: До юни 1999 г. в BGL, от юли 1999 г. – в BGN (1000 BGL = 1 BGN).

Източник: БНБ.

ВАЛУТЕН КУРС КЪМ ЩАТСКИЯ ДОЛАР В КРАЯ НА ПЕРИОДА

(лв.)

	1991	1992	1993	1994	1995	1996	1997	1998	1999
януари	-	23.82	25.58	36.32	66.65	73.88	1021.90	1809.20	1718.05
февруари	20.74	24.14	26.61	37.37	65.64	76.07	2045.50	1820.20	1775.12
март	15.17	23.28	26.52	64.94	66.16	78.83	1588.70	1834.70	1820.73
април	18.50	23.01	26.40	56.88	65.24	89.42	1467.80	1798.00	1845.65
май	18.25	23.20	26.41	55.59	65.95	147.04	1568.10	1782.40	1870.53
юни	17.55	23.02	26.68	53.66	66.06	155.46	1718.60	1810.20	1893.72
юли	18.69	22.76	27.21	53.31	66.22	187.14	1843.80	1769.00	1.82890
август	17.64	22.22	27.42	57.19	67.98	201.99	1809.00	1791.80	1.84983
септември	18.95	22.64	28.03	61.20	68.02	229.98	1762.80	1673.20	1.83388
октомври	20.53	23.75	29.51	64.92	68.64	239.63	1719.00	1647.50	
ноември	18.73	24.70	31.17	65.04	69.81	349.86	1767.00	1702.60	
декември	21.81	24.49	32.71	66.02	70.70	487.35	1776.50	1675.10	

Забележка: До юни 1999 г. в BGL, от юли 1999 г. – в BGN (1000 BGL = 1 BGN).

Източник: БНБ.

БАНКОВ ВАЛУТЕН ПАЗАР

(евро)

Септември 1999 г.	Купена валута	Продадена валута
1	15 182 665	15 672 362
2	44 478 978	32 646 696
3	25 915 403	22 408 822
7	45 670 814	35 569 432
8	31 019 521	33 600 369
9	24 982 220	23 171 920
10	18 766 502	18 006 273
13	34 629 035	23 838 893
14	20 368 703	15 861 575
15	27 949 253	14 678 511
16	23 541 230	21 870 234
17	18 158 531	18 522 677
20	23 548 410	19 436 302
21	35 787 407	24 032 270
23	27 393 668	27 527 113
24	29 502 284	30 618 249
27	23 612 932	22 128 063
28	23 484 018	24 289 112
29	35 544 760	38 403 926
30	27 773 110	29 783 057
Общо за месеца	557 309 444	492 065 856
Среднодневно	27 865 472	24 603 293

Източник: БНБ.

УЧАСТИЕ НА БНБ НА БАНКОВИЯ ВАЛУТЕН ПАЗАР

(евро)

Септември 1999 г.	Купена валута*	Продадена валута**
1	821 983	387 113
2	69 809	1 159 535
3	183 802	74 838
7	11 011 459	121 661
8	7 027 071	394 590
9	3 324 584	582 015
10	2 565 815	16 797
13	9 000 939	1 237
14	2 329 850	1 423 415
15	2 230 037	0
16	2 130 687	443 466
17	1 545 146	5 332
20	2 580 197	246 865
21	5 739 993	395 494
23	1 232 804	24 140
24	3 373 456	54 446
27	145 570	69 817
28	347 302	84 745
29	682 698	488 970
30	936 908	12 696
Общо за месеца	57 280 110	5 987 172
Среднодневно	2 864 006	299 359

* Включва всички валути.

** Само германски марки.

Източник: БНБ.

**КУПЕНА И ПРОДАДЕНА НАЛИЧНА РЕЗЕРВНА
ВАЛУТА (ГЕРМАНСКИ МАРКИ)
ОТ КАСОВИТЕ СЛУЖБИ НА БНБ**

(хил. герм. марки)

	Купена валута	Продадена валута
I ⁹⁸	648	17653
II ⁹⁸	3769	1033
III ⁹⁸	6199	540
IV ⁹⁸	6461	595
V ⁹⁸	7551	476
VI ⁹⁸	9328	531
VII ⁹⁸	15362	486
VIII ⁹⁸	15870	602
IX ⁹⁸	2640	1854
X ⁹⁸	3482	905
XI ⁹⁸	1449	1093
XII ⁹⁸	658	5984

Източник: БНБ.

**КУПЕНА И ПРОДАДЕНА НАЛИЧНА ВАЛУТА
(ПОДРАЗДЕЛЕНИЯ НА ЕВРОТО)
ОТ КАСОВИТЕ СЛУЖБИ НА БНБ**

(хил. евро)

	Купена валута*	Продадена валута**
I ⁹⁹	305	5668
II ⁹⁹	198	2262
III ⁹⁹	402	2154
IV ⁹⁹	417	2136
V ⁹⁹	203	4999
VI ⁹⁹	280	10919
VII ⁹⁹	7616	2087
VIII ⁹⁹	16740	662
IX ⁹⁹	12 808	636
в т. ч. по дни		
1	695	33
2	764	13
3	707	16
7	891	46
8	821	19
9	853	5
10	981	100
13	1002	55
14	564	30
15	480	39
16	371	13
17	304	21
20	498	49
21	338	38
23	467	29
24	332	19
27	671	15
28	754	78
29	718	11
30	597	7

* Включва всички валути, подразделения на еврото.

** Включва само германски марки.

Източник: БНБ.

3 Публични финанси

КОНСОЛИДИРАН ДЪРЖАВЕН БЮДЖЕТ*

	198	II'98	III'98	IV'98	V'98	VI'98	VII'98	VIII'98	IX'98	X'98	XI'98	ХП'98	I'99	II'99	III'99	IV'99	V'99	VI'99	VII'99	VIII'99	IX'99
1. Приходи	616.9	1274.8	1953.7	2563.8	3171.7	3849.2	4547.9	5151.0	5801.7	6473.0	7159.3	8062.1	654.8	1256.6	2091.7	2969.5	3748.0	4390.0	5126.9	5887.0	6895.2
2. Разходи	-654.9	-1190.6	-1613.2	-2164.6	-2823.8	-3687.7	-4213.7	-4723.9	-5241.7	-5833.0	-6571.2	-7767.4	-685.2	-1270.9	-2099.5	-2811.9	-3611.4	-4322.6	-5211.7	-5942.0	-6997.7
3. Трансфери	-38.0	84.2	340.5	399.2	347.9	161.5	334.2	427.1	560.0	620.0	588.1	235.6	-30.4	-14.3	-7.8	157.6	136.6	67.4	84.8	55.1	-102.5
4. Дефицит	38.0	-84.2	-340.5	-399.2	-347.9	-161.5	-334.2	-427.1	-560.0	-620.0	-588.1	-235.6	30.4	14.3	7.8	-157.6	-136.6	-67.4	84.8	55.1	102.5
5. Финансиране	-2.6	213.8	48.1	37.8	27.3	28.4	27.8	-325.7	-461.7	-491.5	-535.8	-223.5	0.3	-25.0	-84.5	-91.2	-97.5	0.6	-20.3	-95.5	-34.4
5.1. Външно финансиране (нето)	40.7	-298.0	-388.6	-437.0	-375.1	-189.9	-362.0	-101.4	-98.3	-128.5	-52.3	-12.1	30.1	39.3	92.3	-66.4	-39.1	-68.0	105.1	150.6	137.0
5.2. Вътрешно финансиране	17.9	43.0	33.3	57.9	38.1	-65.0	-99.4	-99.9	-96.9	-210.3	-225.0	-245.6	22.6	0.7	-146.6	-146.4	-127.0	-317.2	-335.4	-343.6	-344.6
Операции с ДЦК (нето)	5.7	-410.0	-514.6	-607.4	-543.4	-256.5	-408.1	-147.7	-165.0	-116.0	-31.1	-101.0	1.7	28.2	209.4	9.6	-0.7	138.1	299.7	219.0	181.6
Пряк кредит (нето)	17.0	69.0	92.7	112.5	130.2	131.6	145.5	146.2	163.6	197.8	203.8	334.5	5.8	10.5	29.5	70.4	88.6	111.1	140.8	275.2	299.9

Забележка: Консолидираният държавен бюджет представя данните за правителствения сектор и обхваща републиканския бюджет, бюджетите на социалното осигуряване, съдебната власт, висшите учебни заведения с правителствено финансиране, БАН, общините, както и извънбюджетните сметки. Правителственият сектор съответства на институционалния сектор (правителствено равнище) „Държавно управление“ по методологията на Системата на националните сметки и Правителствената финансова статистика.

* Данните са към края на периода и са в деноминирани левове.

Източник: МФ.

ИЗПЪЛНЕНИЕ НА РЕПУБЛИКАНСКИЯ БЮДЖЕТ*

	198	II'98	III'98	IV'98	V'98	VI'98	VII'98	VIII'98	IX'98	X'98	XI'98	ХП'98	I'99	II'99	III'99	IV'99	V'99	VI'99	VII'99	VIII'99	IX'99
I. Приходи – всичко	359.4	701.5	1166.8	1465.7	1767.7	2118.5	2511.8	2840.5	3196.8	3576.7	3906.1	4458.0	455.3	795.2	1161.3	1621.4	2057.6	2407.6	2841.4	3253.6	3818.7
1. Данъчни приходи	311.8	626.8	1047.0	1307.0	1604.2	1936.3	2304.1	2608.8	2938.3	3289.1	3619.9	3994.0	314.7	573.6	958.8	1290.6	1624.4	1964.0	2302.3	2629.6	2979.0
2. Недаъчни приходи	47.6	74.7	119.8	158.7	163.5	182.2	207.7	231.7	258.5	287.6	286.3	464.0	140.6	221.6	202.5	330.8	433.2	443.5	539.1	624.0	839.8
II. Разходи – всичко	403.8	606.7	841.5	1136.5	1495.4	2077.2	2275.5	2507.6	2754.7	3085.2	3466.3	4174.9	-149.3	193.5	479.4	831.7	1216.0	1541.7	2116.3	2481.6	3127.3
1. Издръжка	375.9	531.0	728.7	940.0	1188.9	1689.3	1833.6	1989.9	2153.4	2340.3	2558.3	3104.6	402.1	636.9	839.0	1232.8	1541.1	1809.6	2297.4	2571.3	3063.8
2. Трансфери	28.0	75.7	112.8	196.5	306.5	387.9	441.9	517.7	601.3	744.9	908.0	1070.3	-551.4	-443.4	-359.6	-401.1	-325.1	-267.9	-181.1	-89.7	63.5
III. Дефицит(-)/излишък(+)	244.1	414.8	685.1	746.7	845.2	736.6	941.3	1067.5	1224.7	1294.2	1268.5	1125.4	903.3	955.0	1083.1	1200.3	1275.9	1339.3	1451.9	1551.1	1512.1
1. Гъричен дефицит/излишък	196.4	344.3	611.4	666.2	738.5	578.7	774.6	879.1	1030.8	1089.8	1040.8	893.4	837.6	893.7	1017.7	1127.1	1180.3	1232.1	1313.8	1386.5	1342.6
3. Касов дефицит/излишък	-44.4	94.8	325.3	329.2	272.3	41.3	236.3	332.9	442.1	491.5	439.8	283.1	604.6	601.7	681.9	789.7	841.6	865.9	725.1	772.0	691.4
IV. Финансиране на касовия дефицит/излишък	44.4	-94.8	-325.4	-329.2	-272.3	-41.3	-236.3	-332.9	-442.1	-491.5	-439.8	-283.1	-604.6	-601.7	-681.9	-789.7	-841.6	-865.9	-725.1	-772.0	-691.4
1. Операции с чужбина (нето)	-2.6	-15.4	-64.7	-75.0	-85.5	-84.3	-85.0	-310.4	-446.4	-476.2	-520.5	-448.6	0.3	-25.0	-84.5	-91.2	-97.5	-96.8	-117.7	-191.6	-165.8
2. Вътрешно финансиране	47.1	-79.4	-260.7	-254.2	-186.8	43.0	-151.3	-22.5	4.3	-15.3	80.7	165.5	-610.7	-587.2	-626.9	-768.9	-832.7	-875.7	-740.5	-835.5	-813.6
3. Приватизация													5.8	10.5	29.5	70.4	88.6	106.6	133.1	255.1	288.0

Забележки: 1. Републиканският бюджет обхваща централния републикански бюджет, бюджетите на министерствата и ведомствата, областните управи и Сметната палата. Звено с бюджетите на социалното осигуряване, съдебната власт, висшите учебни заведения с правителствено финансиране, БАН и извънбюджетните сметки той формира подсектор „Правителство“. Подсектор „Правителство“ съответства на подсектор (правителствено равнище) „Централно управление“ по методологията на Системата на националните сметки и Правителствената финансова статистика.

* Данните са към края на периода и са в деноминирани левове.

Източник: МФ.

РАЗМЕР И СТРУКТУРА НА ВЪТРЕШНИЯ ДЪЛГ НА ПРАВИТЕЛСТВОТО*

	1998											
	I	II	III	IV	V	VI	VII	VIII	IX	X	XI	XII
I. Дълг по държавни ценни книжа, емитирани за финансиране на бюджетния дефицит	891 604.6	914 608.0	923 061.9	944 687.6	938 130.6	837 403.5	788 348.4	793 799.9	805 150.4	775 568.8	762 020.4	749 893.9
II. Пряк дълг към БНБ и ДСК	1 620 726.9	1 630 104.2	1 595 573.8	1 563 573.1	1 537 000.7	1 528 490.4	1 469 378.1	1 541 087.2	1 443 611.2	1 545 960.5	1 688 595.1	1 665 948.7
III. Дълг по други ДЦК, емитирани по ПМС и закони	1 977 906.5	1 999 227.1	1 916 927.8	1 888 201.3	1 862 022.5	1 817 360.3	1 773 417.4	1 787 986.3	1 635 228.8	1 518 619.5	1 562 875.5	1 512 286.7
IV. Държавни облигации, емитирани на основание § 10 от преходните и заключителни разпоредби на ЗДБ за 1999 г., деноминирани в евро												
V. Вътрешни държавни гаранции						922 805.9	879 873.2	872 281.8	861 774.8	851 835.6	856 625.9	839 564.8
Общ размер на вътрешния държавен дълг и гарантиран от правителството дълг	4 490 238.0	4 543 939.3	4 435 563.5	4 396 462.0	4 337 153.8	5 106 060.1	4 911 017.1	4 995 155.2	4 745 765.2	4 691 984.4	4 870 116.9	4 767 694.1

	1999				
	I	II	III	IV	V
I. Дълг по държавни ценни книжа, емитирани за финансиране на бюджетния дефицит	744 415.3	758 845.3	763 467.7	763 845.2	783 173.5
II. Пряк дълг към БНБ и ДСК	1 665 657.7	1 811 523.3	1 818 826.5	1 796 893.6	1 812 512.7
III. Дълг по други ДЦК, емитирани по ПМС и закони	1 547 458.2	1 577 709.9	1 592 241.9	1 610 505.7	1 629 331.5
IV. Държавни облигации, емитирани на основание § 10 от преходните и заключителни разпоредби на ЗДБ за 1999 г., деноминирани в евро					
V. Вътрешни държавни гаранции	844 703.5	844 492.7	832 615.9	827 727.6	819 541.8
Общ размер на вътрешния държавен дълг и гарантиран от правителството дълг	4 802 234.7	4 992 571.2	5 007 151.9	4 998 972.1	5 044 559.5

* Данните са към края на периода и са в деноминирани левове.

Източник: БНБ.

4 Паричен сектор

БАЛАНС НА УПРАВЛЕНИЕ „ЕМИСИОННО“ НА БНБ

	30.I.98	27.II.98	31.III.98	30.IV.98	29.V.98	30.VI.98	31.VII.98	31.VIII.98	30.IX.98	30.X.98	30.XI.98	31.XII.98
	4 172 053	4 558 741	4 713 689	4 701 067	5 130 537	5 244 426	5 149 887	4 922 665	4 665 440	4 683 471	4 821 898	5 110 823
АКТИВИ												
1. Налични парични средства в чуждестранна валута	2 114 891	1 943 808	1 292 388	1 075 272	1 333 205	1 136 562	1 140 032	994 249	995 741	357 030	485 013	2 849 395
2. Монетарно злато	644 122	644 141	644 193	644 248	646 768	646 799	641 825	639 203	648 679	634 333	646 709	622 579
3. Търгуеми чуждестранни ценни книжа	1 405 131	1 955 899	2 759 059	2 968 653	3 141 944	3 452 592	3 358 722	3 278 005	3 010 863	3 680 966	3 677 089	1 622 264
4. Вземания по начислени лихви	7 909	14 893	18 049	12 894	8 620	8 473	9 308	11 208	10 157	11 142	13 087	16 585
ПАСИВИ												
1. Банкноти и монети в обращение	1 290 257	1 323 823	1 360 019	1 379 991	1 393 954	1 490 178	1 578 904	1 630 938	1 557 197	1 527 347	1 598 902	1 845 030
2. Разплащателни сметки и депозити на банки	678 822	583 581	746 762	554 889	536 694	580 868	568 055	548 415	487 667	552 079	631 898	578 115
3. Депозити на правителството и бюджетни организации	1 634 639	2 056 604	1 997 317	2 152 241	2 283 286	2 240 889	2 079 374	1 962 948	1 833 711	1 825 537	1 790 212	1 900 379
4. Сметки на други депозанти	20 771	16 995	17 829	17 458	17 014	21 078	18 663	18 140	18 093	18 072	18 075	28 111
5. Задължения по начислени лихви	638	1 552	820	1 022	2 400	983	979	963	770	1 666	944	739
6. Депозит в управление „Банково“	546 926	576 186	590 942	595 466	897 189	910 430	903 912	761 261	768 002	758 770	781 867	758 449

(хил. лв.)

(хил. лв.)

	29.I.99	26.II.99	31.III.99	30.IV.99	31.V.99	30.VI.99	30.VII.99	31.VIII.99	30.IX.99
	4 905 422	4 973 602	5 061 773	5 118 848	5 132 359	5 162 228	4 754 921	5 052 694	5 284 370
АКТИВИ									
1. Налични парични средства в чуждестранна валута	2 223 525	1 748 609	1 260 107	1 097 328	869 349	1 340 628	917 966	974 949	1 278 044
2. Монетарно злато	633 651	646 787	641 286	641 307	641 334	635 295	601 619	606 323	641 738
3. Търгуеми чуждестранни ценни книжа	2 029 944	2 562 463	3 105 812	3 320 749	3 558 329	3 116 698	3 170 616	3 406 044	3 298 750
4. Вземания по начислени лихви	18 302	15 743	54 568	59 464	63 347	69 607	64 720	65 378	65 838
ПАСИВИ									
1. Банкноти и монети в обращение	4 905 422	4 973 602	5 061 773	5 118 848	5 132 359	5 162 228	4 754 921	5 052 694	5 284 370
2. Разплащателни сметки и депозити на банки	1 688 344	1 720 705	1 659 033	1 665 228	1 664 123	1 586 593	1 627 499	1 725 455	1 795 987
3. Депозити на правителството и бюджетни организации	537 103	482 282	541 230	564 305	481 674	576 403	458 581	536 683	493 016
4. Сметки на други депозанти	1 866 356	1 948 386	1 977 374	2 097 474	2 192 449	2 211 895	1 903 346	2 005 118	2 171 438
5. Задължения по начислени лихви	28 607	20 581	22 794	3 769	413	452	585	418	1 869
6. Депозит в управление „Банково“	799	804	818	602	621	441	343	366	367
	784 213	800 844	860 524	787 470	793 079	786 444	764 567	784 654	821 693

Забележка: Данните са в деноминирани левове.

Източник: БНБ.

БАЛАНС НА УПРАВЛЕНИЕ „БАНКОВО“ НА БНБ

	30.I'98	27.II'98	31.III'98	30.IV'98	29.V'98	30.VI'98	31.VII'98	31.VIII'98	30.IX'98	30.X'98	30.XI'98	31.XII'98
АКТИВИ	3 724 837	3 772 730	3 785 132	3 589 283	3 838 973	3 854 047	3 761 367	3 689 541	3 567 234	3 668 649	3 856 949	3 805 273
1. Злато и други благородни метали	86 976	82 220	79 311	82 869	76 847	81 886	83 177	81 298	72 324	78 806	84 259	74 444
2. Инвестиции в ценни книжа	287 821	289 928	292 126	138 786	137 582	141 007	138 469	141 001	132 387	130 999	135 745	134 086
3. Предоставени кредити и депозити на банки, намалени с провизии	8 048	10 087	7 740	1 365	1 365	1 368	1 367	1 368	1 363	1 351	1 351	1 350
4. Вземания от правителството	1 632 915	1 642 442	1 608 840	1 576 684	1 549 889	1 528 491	1 469 379	1 526 723	1 443 612	1 545 961	1 688 595	1 665 949
5. Участие на България в МВФ и в други международни финансови институции	1 056 415	1 066 644	1 063 329	1 050 912	1 033 124	1 046 182	1 020 901	1 034 174	996 100	1 007 236	1 020 041	1 022 895
6. Вземания по начислени лихви	52	167	32	31	28	30	30	30	29	29	29	9
7. Инвестиции в други местни предприятия	2 151	2 151	2 152	2 152	2 152	2 152	2 152	2 152	2 152	2 819	2 819	2 819
8. Дълготрайни активи	97 275	97 407	133 658	133 871	133 117	135 901	135 465	135 242	134 898	134 771	134 549	135 284
9. Други активи	6 258	5 498	7 002	7 147	7 680	6 600	6 515	6 292	15 700	7 907	7 694	9 988
10. Депозит в управление „Емисионно“	546 926	576 186	590 942	595 466	897 189	910 430	903 912	761 261	768 002	758 770	781 867	758 449
ПАСИВИ	3 724 837	3 772 730	3 785 132	3 589 283	3 838 973	3 854 047	3 761 367	3 689 541	3 567 234	3 668 649	3 856 949	3 805 273
Задължения	2 741 218	2 754 182	2 717 373	2 675 268	2 924 724	2 936 766	2 846 061	2 771 502	2 643 709	2 738 397	2 916 762	2 888 870
1. Кредити на МВФ	1 676 206	1 686 153	1 652 414	1 619 747	1 888 073	1 884 018	1 816 279	1 729 957	1 639 332	1 743 879	1 889 040	1 866 957
2. Други задължения към международни финансови институции	1 048 415	1 058 544	1 055 242	1 045 070	1 027 837	1 042 091	1 016 764	1 029 965	991 993	1 003 093	1 015 862	1 018 859
3. Задължения по начислени лихви	1 132	177	395	625	648	2 018	3 426	752	1 432	2 110	560	1 365
4. Други пасиви	15 465	9 308	9 322	9 826	8 166	8 639	9 592	10 828	10 952	9 315	11 300	1 689
Собствен капитал	983 619	1 018 548	1 067 759	914 015	914 249	917 281	915 306	918 039	923 525	910 252	940 187	916 403
5. Основен капитал	20 000	20 000	20 000	20 000	20 000	20 000	20 000	20 000	20 000	20 000	20 000	20 000
6. Резерви	686 460	766 952	811 355	833 073	824 389	836 653	830 260	822 322	805 937	784 638	818 345	786 602
7. Неразпределена печалба	277 159	231 596	236 404	60 942	69 860	60 628	65 046	75 717	97 588	105 614	101 842	109 801

	29.I'99	26.II'99	31.III'99	30.IV'99	31.V'99	30.VI'99	30.VII'99	31.VIII'99	30.IX'99
АКТИВИ	3 866 011	4 454 954	4 558 122	4 477 962	4 511 188	4 627 142	4 535 194	4 604 370	4 772 658
1. Злато и други благородни метали	76 016	80 110	79 394	81 937	79 387	78 052	74 129	74 545	87 934
2. Инвестиции в ценни книжа	131 171	136 002	140 468	142 936	145 436	147 800	143 283	145 507	144 796
3. Предоставени кредити и депозити на банки, намалени с провизии	1 357	660	64	58	54	62	62	63	63
4. Вземания от правителството	1 688 018	1 811 524	1 818 827	1 796 894	1 812 513	1 925 638	1 883 067	1 905 963	2 017 639
5. Участие на България в МВФ и в други международни финансови институции	1 036 387	1 477 030	1 506 309	1 515 949	1 529 094	1 537 699	1 516 602	1 540 257	1 546 816
6. Вземания по начислени лихви	27	21	29	24	28	20	16	16	1
7. Инвестиции в други местни предприятия	2 819	2 819	2 819	1 350	1 350	2 066	2 066	2 066	2 066
8. Дълготрайни активи	136 213	136 798	139 628	142 023	141 611	141 399	141 815	141 391	141 725
9. Други активи	9 790	9 146	10 060	9 321	8 636	7 962	9 587	9 908	9 925
10. Депозит в управление „Емисионно“	784 213	800 844	860 524	787 470	793 079	786 444	764 567	784 654	821 693
ПАСИВИ	3 866 011	4 454 954	4 558 122	4 477 962	4 511 188	4 627 142	4 535 194	4 604 370	4 772 658
Задължения	2 938 553	3 503 068	3 546 144	3 539 024	3 569 879	3 694 762	3 630 639	3 683 201	3 801 944
1. Кредити на МВФ	1 891 689	2 018 294	2 029 711	2 009 623	2 027 091	2 141 427	2 095 891	2 122 114	2 234 716
2. Други задължения към международни финансови институции	1 032 262	1 472 787	1 501 990	1 515 096	1 528 302	1 537 550	1 516 466	1 540 103	1 546 655
3. Задължения по начислени лихви	1 978	600	1 277	1 902	685	1 362	2 009	704	1 394
4. Други пасиви	12 624	13 387	13 166	14 403	13 801	14 273	16 273	20 280	19 179
Собствен капитал	927 458	949 886	1 011 978	938 938	941 309	932 380	904 555	921 169	970 714
5. Основен капитал	20 000	20 000	20 000	20 000	20 000	20 000	20 000	20 000	20 000
6. Резерви	797 916	814 272	824 464	861 278	853 335	833 416	778 005	779 253	818 647
7. Неразпределена печалба	109 542	115 614	167 514	57 660	67 974	78 964	106 550	121 916	132 067

Забележка: Данните са в денонмирани левове.

Източник: БНБ.

ПАРИЧЕН ОТЧЕТ ЗА 1998 г.

(хил. лв.)

	I		II		III		IV		V		VI	
	всички банки	в т. ч. в ликвидация	всички банки	в т. ч. в ликвидация	всички банки	в т. ч. в ликвидация	всички банки	в т. ч. в ликвидация	всички банки	в т. ч. в ликвидация	всички банки	в т. ч. в ликвидация
Валутен курс: лева за 1 ш. д. лева за 1 евро	1.8092	1.8092	1.8202	1.8202	1.8340	1.8340	1.7980	1.7980	1.7824	1.7824	1.8102	1.8102
ЧУЖДЕСТРАННИ АКТИВИ (нето)	4865301	-359072	5289002	-359895	5518586	-344621	5374302	-369629	5426207	-371420	5658682	-366786
Чуждестранни активи	7673946	140799	8160190	141280	8240300	140646	8072461	-113800	8400490	110137	8611722	113168
Международни резерви на БНБ	4172053	0	4558856	0	4713688	0	4701067	0	5130536	0	5244427	0
Други чуждестранни активи	3501893	140799	3601334	141280	3526612	140646	3371394	113800	3269954	110137	3367295	113168
минус чуждестранни пасиви	2808645	499871	2871188	501175	2721714	485267	2698159	483429	2974283	481557	2953040	479954
НЕТНИ ВЪТРЕШНИ АКТИВИ	1017632	562533	610382	559417	439289	516670	584713	531694	457966	532958	386713	531240
ВЪТРЕШЕН КРЕДИТ	5262162	1573632	4898765	1528092	4672939	1413353	4339261	1272242	4224532	1252080	4169032	1185447
левове	815019	-66643	721695	-76456	665188	-119033	560860	-136460	607792	-137543	728341	-142465
валута	4447143	1640275	4177070	1604548	4007751	1532386	3778401	1408702	3616740	1389623	3440691	1327912
ВЗЕМАНИЯ ОТ ПРАВИТЕЛСТВЕНИЯ СЕКТОР (нето)	1671826	-276617	1290354	-277830	1165965	-285472	919156	-287251	740919	-287041	757471	-292119
левове	-151306	-183778	-289967	-191496	-372830	-223218	-545963	-226116	-546070	-226457	-420100	-229884
валута	1823132	-92839	1580321	-86334	1538795	-62254	1465119	-61135	1286989	-60584	1177571	-62235
ВЗЕМАНИЯ ОТ ПРАВИТЕЛСТВОТО (нето)	1746855	-275839	1358945	-277050	1262254	-284665	1019238	-286451	848570	-286244	867138	-291317
левове	-79378	-183329	-224195	-191047	-279741	-222748	-449180	-225646	-441558	-225987	-312478	-229414
валута	1826233	-92510	1583140	-86003	1541995	-61917	1468418	-60805	1290128	-60257	1179616	-61903
ВЗЕМАНИЯ ОТ ДЪРЖАВНИЯ БЮДЖЕТ (нето)	2325231	-270440	1841209	-271633	1685793	-279194	1503533	-281048	1410862	-280859	1425023	-285901
левове	191661	-181121	57397	-188839	-46170	-220535	-127911	-223433	-47551	-223774	61856	-227201
валута	2133570	-89319	1783812	-82794	1731963	-58659	1631444	-57615	1458413	-57085	1363167	-58700
Вземания	4168845	112946	4209668	112710	4061649	113219	4034316	111201	4010916	110265	3980509	111561
левове	913681	10794	939005	9949	966229	9667	987549	9681	979337	9626	903078	9352
валута	3255164	102152	3270663	102761	3095420	103552	3046767	101520	3031579	100639	3077431	102209
ДЦК	2378586	106809	2397162	107367	2280642	107853	2303949	105889	2310791	104976	2300258	106229
Краткосрочни (до 12 месеца)	621609	6135	642102	6115	649895	5833	662682	5842	663630	5784	588616	5513
левове	621609	6135	642102	6115	649895	5833	662682	5842	663630	5784	588616	5513
Средносрочни (до 5 години)	526188	0	532038	0	550325	0	557578	0	557482	0	562174	0
левове	143707	0	147232	0	152163	0	161757	0	165332	0	164372	0
валута	382481	0	384806	0	398162	0	395821	0	392150	0	397802	0
Дългосрочни (над 5 години)	1230789	100674	1223022	101252	1080422	102020	1083689	100047	1089679	99192	1149468	100716
левове	125827	1489	118259	1476	120580	1476	123749	1476	117297	1476	114053	1476
валута	1104962	99185	1104763	99776	959842	100544	959940	98571	972382	97716	1035415	99240
Кредити	1633906	0	1643412	0	1608840	0	1576684	0	1549889	0	1528491	0
левове	991	0	970	0	0	0	0	0	0	0	0	0
валута	1632915	0	1642442	0	1608840	0	1576684	0	1549889	0	1528491	0
Други вземания	156353	6137	169094	5343	172167	5366	153683	5312	150236	5289	151760	5332
левове	21547	3170	30442	2358	43591	2358	39361	2363	33078	2366	36037	2363
валута	134806	2967	138652	2985	128576	3008	114322	2949	117158	2923	115723	2969
минус депозити	-1843614	-383386	-2368459	-384343	-2375856	-392413	-2530783	-392249	-2600054	-391124	-2555486	-397462
левове	-722020	-191915	-881608	-198788	-1012399	-230202	-1115460	-233114	-1026888	-233400	-841222	-236553
валута	-1121594	-191471	-1486851	-185555	-1363457	-162211	-1415323	-159135	-1573166	-157724	-1714264	-160909
ВЗЕМАНИЯ ОТ ДЪРЖАВНИ ФОНДОВЕ И ИЗВЪНБЮДЖЕТНИ СМЕТКИ (нето)	-578376	-5399	-482264	-5417	-423539	-5471	-484295	-5403	-562292	-5385	-557885	-5416
левове	-271039	-2208	-281592	-2208	-233571	-2213	-321269	-2213	-394007	-2213	-374334	-2213
валута	-307337	-3191	-200672	-3209	-189968	-3258	-163026	-3190	-168285	-3172	-183551	-3203
Вземания	12	0	25	0	29	0	15	0	16	0	16	0
левове	12	0	25	0	29	0	15	0	16	0	16	0
минус депозити	-578388	-5399	-482289	-5417	-423568	-5471	-484310	-5403	-562308	-5385	-557901	-5416
левове	-271051	-2208	-281617	-2208	-233600	-2213	-321284	-2213	-394023	-2213	-374350	-2213
валута	-307337	-3191	-200672	-3209	-189968	-3258	-163026	-3190	-168285	-3172	-183551	-3203
ВЗЕМАНИЯ ОТ МЕСТНИТЕ БЮДЖЕТИ (нето)	-75029	-778	-68591	-780	-96289	-807	-100082	-800	-107651	-797	-109667	-802
левове	-71928	-449	-65772	-449	-93089	-470	-96783	-470	-104512	-470	-107622	-470
валута	-3101	-329	-2819	-331	-3200	-337	-3299	-330	-3139	-327	-2045	-332
Вземания	4	1	3	1	4	1	3207	1	3532	1	6940	1
левове	4	1	3	1	4	1	3207	1	3532	1	5765	1
валута	0	0	0	0	0	0	0	0	0	0	1175	0
ценни книжа на търговските банки	0	0	0	0	0	0	0	0	0	0	0	0
валута на търговските банки	0	0	0	0	0	0	0	0	0	0	0	0
Кредити	0	0	0	0	0	0	3206	0	3527	0	5764	0
левове на търговските банки	0	0	0	0	0	0	3206	0	3527	0	5764	0

(продължава)

(продължение)

(хил. лв.)

	I		II		III		IV		V		VI	
	всички банки	в т. ч. в ликвидация	всички банки	в т. ч. в ликвидация	всички банки	в т. ч. в ликвидация	всички банки	в т. ч. в ликвидация	всички банки	в т. ч. в ликвидация	всички банки	в т. ч. в ликвидация
Други вземания	4	1	3	1	4	1	1	1	5	1	1176	1
левове на търговските банки	4	1	3	1	4	1	1	1	5	1	1	1
валута на търговските банки	0	0	0	0	0	0	0	0	0	0	1175	0
минус депозити	-75033	-779	-68594	-781	-96293	-808	-103289	-801	-111183	-798	-116607	-803
левове	-71932	-450	-65775	-450	-93093	-471	-99990	-471	-108044	-471	-113387	-471
валута	-3101	-329	-2819	-331	-3200	-337	-3299	-330	-3139	-327	-3220	-332
ВЗЕМАНИЯ ОТ НЕПРАВИТЕЛСТВЕНИЙ СЕКТОР	3590336	1850249	3608411	1805922	3506974	1698825	3420105	1559493	3483613	1539121	3411561	1477566
левове	966325	117135	1011662	115040	1038018	104185	1106823	89656	1153862	88914	1148441	87419
валута	2624011	1733114	2596749	1690882	2468956	1594640	2313282	1469837	2329751	1450207	2263120	1390147
Вземания от нефинансови държавни предприятия	1276389	563494	1238927	537846	1128083	475457	1107189	454502	1096023	447684	974372	421425
левове	336883	28368	326411	27358	306286	26681	314968	24530	309399	24391	248865	23516
валута	939506	535126	912516	510488	821797	448776	792221	429972	786624	423293	725507	397909
Вземания от частни предприятия	2036633	1202503	2066689	1186767	2056713	1156972	1947343	1042928	1986605	1030350	2000210	994688
левове	436493	77917	463787	76835	488051	75768	504062	63557	520164	62972	537066	62355
валута	1600140	1124586	1602902	1109932	1568662	1081204	1443281	979371	1466441	967378	1463144	932333
Вземания от населението	186998	2202	215118	2172	247630	2229	292129	2167	328475	2024	364951	967
левове	180812	221	208854	218	241302	160	285725	140	322221	122	359333	119
валута	6186	1981	6264	1954	6328	2069	6404	2027	6254	1902	5618	848
Вземания от небанкови финансови институции	90316	82050	87677	79137	74548	64167	73444	59896	72510	59063	72028	60486
левове	12137	10629	12610	10629	2379	1576	2068	1429	2078	1429	3177	1429
валута	78179	71421	75067	68508	72169	62591	71376	58467	70432	57634	68851	59057
ДРУГИ ПОЗИЦИИ (нето)	-4244530	-1011099	-4288383	-968675	-4233650	-896683	-3754548	-740548	-3766566	-719122	-3782319	-654207
левове	-4104344	-1058730	-4150034	-1031292	-4096318	-951365	-3623246	-831186	-3606376	-815354	-3609570	-754798
валута	-140213	47636	-138327	62622	-137310	54676	-131281	90642	-160152	96233	-172712	100606
Собствен капитал	-1365782	503379	-1472573	510173	-1623716	518808	-1455884	529161	-1459767	513314	-1151458	914600
Капитал и резерви	-1364391	-154472	-1490085	-154600	-1598350	-192911	-1658098	-203763	-1812453	-203583	-2038183	-203516
Финансов резултат	-1391	657851	17512	664773	-25366	711719	202214	732924	352686	716897	886725	1118116
Други активи и пасиви (нето)	-2878775	-1514473	-2815788	-1478843	-2609912	-1415497	-2298643	-1269705	-2306761	-1232435	-2630824	-1568792
ШИРОКИ ПАРИ М3	5882933	203461	5899384	199522	5957875	172049	5959015	162065	5884173	161538	6045395	164454
левове	3096380	57957	3125224	57952	3271642	54953	3285784	77040	3217202	78068	3385976	80279
валута	2786553	145504	2774160	141570	2686233	117096	2673231	85025	2666971	83470	2659419	84175
ПАРИ М1	1977498	44277	1985491	44273	2097489	43484	2119751	63252	2082274	67251	2229810	70120
Пари извън банките	1203366	0	1243725	0	1285373	0	1305105	0	1323723	0	1416209	0
Безсрочни депозити (в левове)	774132	44277	741766	44273	812116	43484	814646	63252	758551	67251	813601	70120
държавни предприятия	340573	25963	346683	25966	376951	25342	391890	42994	359477	44943	359605	47958
частни предприятия	359133	17101	331082	17094	363346	17022	351470	19128	330339	19038	380823	18926
население	42245	899	43893	899	44718	797	44710	794	47677	840	50689	806
небанкови финансови институции	32181	314	20108	314	27101	323	26576	336	21058	2430	22484	2430
ПАРИ М2 (М1 + квазипари)	5622464	195312	5626632	191349	5605593	164405	5635697	154584	5554316	154123	5688708	157093
Квазипари	3644966	151035	3641141	147076	3508104	120921	3515946	91332	3472042	86872	3458898	86973
Срочни депозити (в левове)	818027	10788	832207	10787	829887	10224	831950	12951	792605	10004	788770	9473
държавни предприятия	35407	894	40213	917	45071	783	61277	614	35995	595	32177	575
частни предприятия	41553	5202	40846	5178	44883	5042	43364	7177	40492	6325	35118	6328
население	703869	4533	709133	4533	712412	4239	701316	2911	692078	2929	693614	2414
небанкови финансови институции	37198	159	42015	159	27521	160	25993	2249	24040	155	27861	156
Спестовни депозити (в левове)	228600	2253	234333	2253	238431	576	241087	202	243673	202	253545	92
Депозити в чуждестранна валута	2598339	137994	2574601	134036	2439786	110121	2442909	78179	2435764	76666	2416583	77408
държавни предприятия	647079	82913	608600	83561	496093	68334	500346	40244	481145	39019	466619	40575
частни предприятия	519844	24855	482407	21722	462519	19411	478018	18277	511256	18122	482303	18684
население	1323657	15107	1337532	13545	1349102	7054	1336685	6970	1331341	6948	1358961	5377
небанкови финансови институции	107759	15119	146062	15208	132072	15322	127860	12688	112022	12577	108700	12772
ПАРИ М3 (М2 + инструменти на паричния пазар и блокирани депозити)	5882933	203461	5899384	199522	5957875	172049	5959015	162065	5884173	161538	6045395	164454
Инструменти на паричния пазар	4537	149	4702	149	4661	149	4723	159	4646	159	4527	159
левове	4509	149	4677	149	4638	149	4682	159	4589	159	4421	159
валута	28	0	25	0	23	0	41	0	57	0	106	0
Депозити срещу внос и блокирани депозити	255932	8000	268050	8024	347621	7495	318595	7322	325211	7256	352160	7202
левове	67746	490	68516	490	101197	520	88314	476	94061	452	109430	435
валута	188186	7510	199534	7534	246424	6975	230281	6846	231150	6804	242730	6767

(продължава)

(продължение)

(хил. лв.)

	VII		VIII		IX		X		XI		XII	
	всички банки ликвидация	в т. ч. в	всички банки ликвидация	в т. ч. в	всички банки ликвидация	в т. ч. в	всички банки ликвидация	в т. ч. в	всички банки ликвидация	в т. ч. в	всички банки ликвидация	в т. ч. в
Валутен курс: лева за 1 щ. д. лева за 1 евро	1.7690	1.7690	1.7918	1.7918	1.6732	1.6732	1.6475	1.6475	1.7026	1.7026	1.6751	1.6751
ЧУЖДЕСТРАННИ АКТИВИ (нето)	5601891	-368164	5693748	-364223	5124109	-366766	5245757	-376656	5343769	-377811	5498976	-381231
Чуждестранни активи	8489542	111035	8563914	115628	7907627	110369	7974256	104486	8240025	103923	8344235	102188
Международни резерви на БНБ	5149886	0	4922665	0	4665441	0	4683472	0	4821899	0	5119371	0
Други чуждестранни активи	3339656	111035	3641249	115628	3242186	110369	3290784	104486	3418126	103923	3224864	102188
минус чуждестранни пасиви	2887651	479199	2870166	479851	2783518	477135	2728499	481142	2896256	481734	2845259	483419
НЕТНИ ВЪТРЕШНИ АКТИВИ	528981	526395	573286	523929	940134	523040	754223	529225	831089	531953	1098197	532940
ВЪТРЕШЕН КРЕДИТ	4207370	1153955	4280122	1115031	4481079	1043067	4311175	1031888	4565380	1046099	4227011	997188
левове	702775	-115586	670954	-118912	837108	-96317	864063	-88930	1048911	-43336	1359358	-84861
валута	3504595	1269541	3609168	1233943	3643971	1139384	3447112	1120818	3516469	1089435	2867653	1082049
ВЗЕМАНИЯ ОТ ПРАВИТЕЛСТВЕНИЯ СЕКТОР (нето)	771273	-294397	773677	-312300	939683	-305845	730063	-304620	879730	-307728	509786	-342404
левове	-517366	-209595	-616109	-216427	-585295	-214982	-640770	-214826	-510838	-215634	-221829	-214143
валута	1288639	-84802	1389786	-95873	1524978	-90863	1370833	-89794	1390568	-92094	731615	-128261
ВЗЕМАНИЯ ОТ ПРАВИТЕЛСТВОТО (нето)	892510	-293602	900921	-311505	1063313	-305071	876604	-303849	1026618	-306948	567249	-341628
левове	-401031	-209125	-493662	-215966	-466176	-214521	-498984	-214365	-366721	-215173	-165774	-213682
валута	1293541	-84477	1394583	-95539	1529489	-90550	1375588	-89484	1393339	-91775	733023	-127946
ВЗЕМАНИЯ ОТ ДЪРЖАВНИЯ БЮДЖЕТ (нето)	1466117	-288232	1443075	-306100	1565703	-299854	1427095	-298672	1534760	-301681	1150955	-337793
левове	-1831	-206912	-128451	-213752	-90719	-212307	-113697	-212151	-20311	-212959	228179	-212866
валута	1467948	-81320	1571526	-92348	1656422	-87547	1540792	-86521	1555071	-88722	922776	-124927
Вземания	3876988	109172	4032207	112098	3900993	105289	3747267	103725	3891527	106625	3322729	67564
левове	883741	9290	893841	10928	909324	10816	886729	10703	880602	10492	838064	10287
валута	2993247	99882	3138366	101170	2991669	94473	2860538	93022	3010925	96133	2484665	57277
ДЦК	2277872	103914	2365224	106775	2314365	100157	2106643	98632	2105095	101428	1580395	62446
Краткосрочни (до 12 месеца)	579505	5457	585900	7122	599195	7006	563723	6890	550343	6665	527620	6494
левове	579505	5457	585900	7122	599195	7006	563723	6890	550343	6665	527620	6494
Средносрочни (до 5 години)	562580	0	569495	0	544750	0	463954	0	474192	0	465302	0
левове	168203	0	170034	0	171603	0	177416	0	178086	0	178519	0
валута	394377	0	399461	0	373147	0	286538	0	296106	0	286783	0
Дългосрочни (над 5 години)	1135787	98457	1209829	99653	1170420	93151	1078966	91742	1080560	94763	587473	55952
левове	116159	1476	111015	1422	107916	1422	101254	1422	100639	1422	94635	1422
валута	1019628	96981	1098814	98231	1062504	91729	977712	90320	979921	93341	492838	54530
Кредити	1469379	0	1526724	0	1443612	0	1545961	0	1688595	0	1665949	0
левове	0	0	0	0	0	0	0	0	0	0	0	0
валута	1469379	0	1526724	0	1443612	0	1545961	0	1688595	0	1665949	0
Други вземания	129737	5258	140259	5323	143016	5132	94663	5093	97837	5197	76385	5118
левове	19874	2357	26892	2384	30610	2388	44336	2391	51534	2405	37290	2371
валута	109863	2901	113367	2939	112406	2744	50327	2702	46303	2792	39095	2747
минус депозити	-2410871	-397404	-2589132	-418198	-2335290	-405143	-2320172	-402397	-2356767	-408306	-2171774	-405357
левове	-885572	-216202	-1022292	-224680	-1000043	-223123	-1000426	-222854	-900913	-223451	-609885	-223153
валута	-1525299	-181202	-1566840	-193518	-1335247	-182020	-1319746	-179543	-1455854	-184855	-1561889	-182204
ВЗЕМАНИЯ ОТ ДЪРЖАВНИ ФОНДОВЕ И ИЗВЪНБЮДЖЕТНИ СМЕТКИ (нето)	-573607	-5370	-542154	-5405	-502390	-5217	-550491	-5177	-508142	-5267	-583706	-3835
левове	-399200	-2213	-365211	-2214	-375457	-2214	-385287	-2214	-346410	-2214	-393953	-816
валута	-174407	-3157	-176943	-3191	-126933	-3003	-165204	-2963	-161732	-3053	-189753	-3019
Вземания	17	0	18	0	15	0	23	0	29	0	81	0
левове	17	0	18	0	15	0	23	0	29	0	81	0
минус депозити	-573624	-5370	-542172	-5405	-502405	-5217	-550514	-5177	-508171	-5267	-583787	-3835
левове	-399217	-2213	-365229	-2214	-375472	-2214	-385310	-2214	-346439	-2214	-394034	-816
валута	-174407	-3157	-176943	-3191	-126933	-3003	-165204	-2963	-161732	-3053	-189753	-3019
ВЗЕМАНИЯ ОТ МЕСТНИТЕ БЮДЖЕТИ (нето)	-121237	-795	-127244	-795	-123630	-774	-146541	-771	-146888	-780	-57463	-776
левове	-116335	-470	-122447	-461	-119119	-461	-141786	-461	-144117	-461	-56055	-461
валута	-4902	-325	-4797	-334	-4511	-313	-4755	-310	-2771	-319	-1408	-315
Вземания	9125	1	10805	1	13049	1	13613	1	17211	1	17052	1
левове	9125	1	10805	1	13049	1	13613	1	17211	1	17052	1
валута	0	0	0	0	0	0	0	0	0	0	0	0
ценни книжа на търговските банки	0	0	0	0	0	0	0	0	0	0	0	0
валута на търговските банки	0	0	0	0	0	0	0	0	0	0	0	0
Кредити	9122	0	10802	0	13033	0	13607	0	17167	0	17042	0
левове на търговските банки	9122	0	10802	0	13033	0	13607	0	17167	0	17042	0
Други вземания	3	1	3	1	16	1	6	1	44	1	10	1
левове на търговските банки	3	1	3	1	16	1	6	1	44	1	10	1
валута на търговските банки	0	0	0	0	0	0	0	0	0	0	0	0

(продължава)

(продължение)

(хил. лв.)

	VII		VIII		IX		X		XI		XII	
	всички банки	в т. ч. в ликвидация	всички банки	в т. ч. в ликвидация	всички банки	в т. ч. в ликвидация	всички банки	в т. ч. в ликвидация	всички банки	в т. ч. в ликвидация	всички банки	в т. ч. в ликвидация
минус депозити	-130362	-796	-138049	-796	-136679	-775	-160154	-772	-164099	-781	-74515	-777
лево	-125460	-471	-133252	-462	-132168	-462	-155399	-462	-161328	-462	-73107	-462
валута	-4902	-325	-4797	-334	-4511	-313	-4755	-310	-2771	-319	-1408	-315
ВЗЕМАНИЯ ОТ НЕПРАВИТЕЛСТВЕНИЯ СЕКТОР	3436097	1448352	3506445	1427331	3541396	1348912	3581112	1336508	3685650	1353827	3717225	1339592
лево	1220141	94009	1287063	97515	1422403	118665	1504833	125896	1559749	172298	1581187	129282
валута	2215956	1354343	2219382	1329816	2118993	1230247	2076279	1210612	2125901	1181529	2136038	1210310
Вземания от нефинансови държавни предприятия	951956	413466	968193	431847	930332	389984	922381	378408	940905	385355	945596	380160
лево	237350	28894	253114	34001	277275	34169	306185	34114	286991	34052	299935	34042
валута	714606	384572	715079	397846	653057	355815	616196	344294	653914	351303	645661	346118
Вземания от частни предприятия	2006125	974833	2058406	965375	2098601	930705	2143470	931891	2224783	941458	2253167	932790
лево	580516	63575	597631	62020	675319	83003	722893	90290	793560	136757	801681	93613
валута	1425609	911258	1460775	903355	1423282	847702	1420577	841601	1431223	804701	1451486	839177
Вземания от населението	406819	910	436835	771	473524	736	478474	713	480659	710	480491	600
лево	398306	111	431910	117	466849	116	472757	115	474879	112	476006	109
валута	8513	799	4925	654	6675	620	5717	598	5780	598	4485	491
Вземания от небанкови финансови институции	71197	59143	43011	29338	38939	27487	36787	25496	39303	26304	37971	26042
лево	3969	1429	4408	1377	2960	1377	2998	1377	4319	1377	3565	1518
валута	67228	57714	38603	27961	35979	26110	33789	24119	34984	24927	34406	24524
ДРУГИ ПОЗИЦИИ (нето)	-3678389	-627560	-3706836	-591102	-3540945	-520027	-3556952	-502663	-3734291	-514146	-3128814	-464248
лево	-3494093	-683946	-3507155	-659472	-3387780	-583777	-3397055	-567956	-3590774	-580542	-2980225	-530628
валута	-184295	56369	-199697	68366	-153149	63744	-159863	65302	-143498	66394	-148550	66393
Собствен капитал	-1118267	930901	-900075	1052698	-884998	1062038	-944419	1064367	-1053085	1002536	-1076050	975025
Капитал и резерви	-2041566	-202941	-2031812	-201131	-2015458	-200031	-2000102	-199777	-2034383	-200368	-2015532	-200023
Финансов резултат	923299	1133842	1131737	1253829	1130460	1262069	1055683	1264144	981298	1202904	939482	1175048
Други активи и пасиви (нето)	-2560121	-1558478	-2806777	-1643804	-2655931	-1582071	-2612499	-1567021	-2681187	-1516684	-2052725	-1439260
ШИРОКИ ПАРИ М3	6130872	158231	6267034	159706	6064243	156274	5999980	152569	6174858	154142	6597173	151709
лево	3479249	81421	3516545	82670	3404979	82637	3434597	82678	3525415	82671	4013047	81233
валута	2651623	76810	2750489	77036	2659264	73637	2565383	69891	2649443	71471	2584126	70476
ПАРИ М1	2305328	70630	2358929	70578	2279116	70563	2291438	70592	2399354	70575	2826129	70530
Пари извън банките	1498762	0	1531232	0	1463313	0	1440920	0	1501704	0	1742026	0
Безсрочни депозити (в лево)	806566	70630	827697	70578	815803	70563	850518	70592	897650	70575	1084103	70530
държавни предприятия	349956	48311	336917	48278	322523	48240	337529	48228	360013	48228	429270	48212
частни предприятия	382810	19088	403817	19068	417227	19091	434241	19133	442586	19116	553866	19085
население	55770	801	57322	796	56814	796	59238	795	62120	795	68569	795
небанкови финансови институции	18030	2430	29641	2436	19239	2436	19510	2436	32931	2436	32398	2438
ПАРИ М2 (М1 + квазипари)	5806185	151077	5947062	153106	5767638	149741	5697153	149049	5900636	150597	6328788	148198
Квазипари	3500857	80447	3588133	82528	3488522	79178	3405715	78457	3501282	80022	3502659	77668
Срочни депозити (в лево)	810632	10134	798876	10694	772425	10675	763009	10686	762185	10697	786447	10064
държавни предприятия	43980	581	43568	560	45156	538	44897	538	34155	538	41094	532
частни предприятия	41889	6270	40203	6301	40156	6297	44549	6297	44877	6298	42816	6282
население	696519	3127	688499	3676	666214	3682	655916	3693	654145	3702	653226	3091
небанкови финансови институции	28244	156	26606	157	20899	158	17647	158	29008	159	49311	159
Спестовни депозити (в лево)	261829	91	264822	826	260089	826	264317	826	269410	826	292379	86
Депозити в чуждестранна валута	2428396	70222	2524435	71008	2456008	67677	2378389	66945	2469687	68499	2423833	67518
държавни предприятия	465976	39191	507664	39637	491721	37715	395227	37312	454973	38181	426732	37600
частни предприятия	486551	18116	510499	18239	515221	17597	533895	17448	518182	17746	492205	17603
население	1369674	427	1389511	489	1343841	530	1344701	525	1395412	535	1405025	474
небанкови финансови институции	106195	12488	116761	12643	105225	11835	104566	11660	101120	12037	99871	11841
ПАРИ М3 (М2 + инструменти на паричния пазар и блокирани депозити)	6130872	158231	6267034	159706	6064243	156274	5999980	152569	6174858	154142	6597173	151709
Инструменти на паричния пазар	5846	159	6625	159	6907	159	7593	159	7821	159	7687	60
лево	5727	159	6495	159	6778	159	7453	159	7676	159	7639	60
валута	119	0	130	0	129	0	140	0	145	0	48	0
Депозити срещу внос и блокирани депозити	318841	6995	313347	6441	289698	6374	295234	3361	266401	3386	260698	3451
лево	95733	407	87423	413	86571	414	108380	415	86790	414	100453	493
валута	223108	6588	225924	6028	203127	5960	186854	2946	179611	2972	160245	2958

⌘ – прекъсване на динамичния ред.

👉 Вж. Методологическите бележки.

Забележка: Данните са в деноминирани лево.

Източник: БНБ.

ПАРИЧЕН ОТЧЕТ ЗА 1999 Г.

(хил. лв.)

	I	II	III	IV	V	VI	VII	VIII	IX
	всички в т.ч. в банки ликвидация	всички в т.ч. в банки ликвидация	всички в т.ч. в банки ликвидация	всички в т.ч. в банки ликвидация	всички в т.ч. в банки ликвидация	всички в т.ч. в банки ликвидация	всички в т.ч. в банки ликвидация	всички в т.ч. в банки ликвидация	всички в т.ч. в банки ликвидация
Валутен курс: лева за 1 ш. д. лева за 1 евро	1.7181 1.9558	1.7751 1.9558	1.8207 1.9558	1.8456 1.9558	1.8705 1.9558	1.8937 1.9558	1.8289 1.9558	1.8498 1.9558	1.8339 1.9558
ЧУЖДЕСТРАННИ АКТИВИ (нето)	5 068 860	-343 341	5 350 109	-287 902	5 131 869	-265 936	5 069 718	-285 718	5 092 775
Чуждестранни активи	7 864 063	161 955	8 252 729	170 116	8 040 213	174 014	7 928 731	155 502	7 990 285
Междубанковни резерви на БНБ	4 905 422	0	4 973 603	0	5 118 848	0	5 132 357	0	5 132 357
Други чуждестранни активи	2 958 641	161 955	3 279 126	170 116	2 978 442	174 014	2 809 883	155 502	2 857 928
минус чуждестранни пасиви	2 795 203	505 296	2 902 620	458 018	2 908 344	439 950	2 859 013	441 220	2 897 510
НЕТНИ ВЪТРЕШНИ АКТИВИ	1 203 715	521 852	1 019 329	457 079	1 129 189	431 441	1 210 037	452 008	1 142 664
ВЪТРЕШЕН КРЕДИТ	4 530 234	1 064 922	4 501 816	997 977	4 364 942	864 272	4 225 915	864 473	4 244 963
левове	1 341 138	36 440	1 315 294	39 370	1 384 971	61 555	1 217 685	66 148	1 153 771
валута	3 189 096	1 028 482	3 186 522	958 607	2 979 971	802 717	3 008 230	798 325	3 091 192
ВЕЗМАНИЯ ОТ ПРАВИТЕЛСТВЕНИЯ СЕКТОР (нето)	740 400	-323 715	676 635	-391 979	701 818	-397 126	496 414	-399 589	457 174
левове	-328 051	-196 606	-374 466	-194 190	-352 254	-207 056	-543 449	-210 138	-624 967
валута	1 068 451	-127 109	1 051 101	-197 789	1 054 072	-190 070	1 039 863	-189 451	1 082 141
ВЕЗМАНИЯ ОТ ПРАВИТЕЛСТВОТО (нето)	815 162	-322 931	755 442	-391 184	795 026	-396 358	593 941	-398 784	549 693
левове	-254 343	-196 456	-296 781	-193 729	-260 205	-206 627	-447 133	-209 677	-533 664
валута	1 069 505	-126 786	1 052 223	-197 455	1 055 231	-189 731	1 041 074	-189 107	1 083 357
ВЕЗМАНИЯ ОТ ДЪРЖАВНИЯ БЮДЖЕТ (нето)	1 238 536	-319 026	1 168 236	-387 185	1 111 012	-392 784	914 630	-395 223	871 309
левове	4 965	-195 329	-47 251	-192 912	-103 583	-206 306	-291 117	-209 410	-379 285
валута	1 233 571	-123 697	1 215 487	-194 273	1 214 595	-186 478	1 205 747	-185 813	1 250 594
Вземания	3 369 815	69 594	3 453 174	52 390	3 488 448	53 461	3 436 193	53 830	3 481 026
левове	814 381	9 927	813 082	10 043	963 897	10 026	934 379	9 799	894 061
валута	2 555 434	59 667	2 640 092	42 347	2 524 551	43 435	2 501 814	44 028	2 529 329
ДЦК	1 632 730	64 419	1 588 122	47 131	1 454 841	48 127	1 422 148	48 455	1 446 538
Краткосрочни (по 12 месеца)	511 476	6 168	489 073	6 293	458 017	6 276	424 661	6 052	407 636
левове	511 476	6 168	489 073	6 293	458 017	6 276	424 661	6 052	407 636
валута	0	0	0	0	0	0	0	0	0
Средосрочни (по 5 години)	494 081	0	482 410	1 095	529 162	1 095	522 719	1 095	598 730
левове	197 954	0	217 486	1 095	234 773	1 095	235 482	1 095	264 948
валута	296 127	0	264 924	0	294 389	0	287 237	0	333 782
Дългосрочни (над 5 години)	627 173	58 251	616 639	39 743	467 662	40 756	474 768	41 308	440 172
левове	90 464	1 402	89 036	307	90 048	307	91 348	307	93 910
валута	536 709	56 849	527 603	39 436	377 614	40 449	383 420	41 001	346 262
Кредити	1 688 018	0	1 811 524	0	1 818 827	0	1 796 894	0	1 812 513
левове	0	0	0	0	0	0	0	0	0
валута	1 688 018	0	1 811 524	0	1 818 827	0	1 796 894	0	1 812 513
Други вземания	49 067	5 175	53 528	5 259	214 780	5 334	217 151	5 375	221 975
левове	14 487	2 357	17 487	2 348	181 059	2 348	182 888	2 347	141 500
валута	34 580	2 818	36 041	2 911	33 721	2 986	34 263	3 027	36 772
минус депозити	-2 131 279	-388 620	-2 284 938	-439 575	-2 377 436	-446 245	-2 521 563	-449 053	-2 609 717
левове	-809 416	-205 256	-860 333	-202 955	-1 067 480	-216 332	-1 225 496	-219 212	-1 330 982
валута	-1 321 863	-183 364	-1 424 605	-236 620	-1 309 956	-229 913	-1 296 067	-229 841	-1 278 735

**ВЗЕМАНИЯ ОТ ДЪРЖАВНИ ФОНДОВЕ И
ИЗЪБЪЮДЖЕТНИ СМЕТКИ (нето)**

	I	II	III	IV	V	VI	VII	VIII	IX									
	всички банки	всички банки	всички банки	всички банки	всички банки	всички банки	всички банки	всички банки	всички банки									
	в т.ч. в ликвидация	в т.ч. в ликвидация	в т.ч. в ликвидация	в т.ч. в ликвидация	в т.ч. в ликвидация	в т.ч. в ликвидация	в т.ч. в ликвидация	в т.ч. в ликвидация	в т.ч. в ликвидация									
лево	-423 374	-3 905	-4 12 794	-3 999	-3 15 986	-3 574	-3 20 689	-3 561	-3 21 616	-3 601	-3 27 083	-3 640	-3 12 900	-3 523	-3 58 908	-3 559	-294 430	-3 528
валута	-259 308	-816	-249 530	-817	-156 022	-321	-156 016	-267	-154 379	-267	-125 681	-268	-133 664	-266	-151 581	-265	-147 249	-262
Вземания	-164 066	-3 089	-163 264	-3 182	-159 364	-3 253	-164 673	-3 294	-167 237	-3 334	-201 402	-3 372	-179 236	-3 257	-207 327	-3 294	-147 181	-3 266
лево	94	0	83	0	100	0	119	0	143	0	968	0	1 087	0	1 066	0	1 038	0
валута	94	0	83	0	100	0	119	0	143	0	968	0	1 087	0	1 066	0	1 038	0
минус депозити	0	0	0	0	0	0	0	0	0	0	0	0	0	0	0	0	0	0
лево	-423 468	-3 905	-4 12 877	-3 999	-3 16 086	-3 574	-3 20 808	-3 561	-3 21 759	-3 601	-3 28 051	-3 640	-3 13 987	-3 523	-3 59 974	-3 559	-295 468	-3 528
валута	-259 402	-816	-249 613	-817	-156 722	-321	-156 135	-267	-154 522	-267	-126 649	-268	-134 751	-266	-152 647	-265	-148 287	-262
Вземания	-164 066	-3 089	-163 264	-3 182	-159 364	-3 253	-164 673	-3 294	-167 237	-3 334	-201 402	-3 372	-179 236	-3 257	-207 327	-3 294	-147 181	-3 266

ВЗЕМАНИЯ ОТ МЕСТНИТЕ БЮДЖЕТИ (нето)

лево	-74 762	-784	-78 807	-795	-93 208	-768	-97 527	-805	-92 519	-809	-50 062	-822	-49 313	-794	-45 648	-764	-40 816	-720
валута	-73 708	-461	-77 685	-461	-92 049	-429	-96 316	-461	-91 303	-461	-79 423	-475	-78 360	-460	-74 282	-425	-71 619	-385
Вземания	-1 054	-323	-1 122	-334	-1 159	-339	-1 211	-344	-1 216	-348	-29 361	-347	-29 047	-334	-28 634	-339	-30 803	-335
лево	2 749	1	3 174	1	3 229	1	2 960	1	3 222	1	3 350	0	32 998	0	32 589	0	34 686	0
валута	2 749	1	3 174	1	3 229	1	2 960	1	3 222	1	2 475	0	2 419	0	2 337	0	2 264	0
ценни книжа на търговските банки	0	0	0	0	0	0	0	0	0	0	31 075	0	30 579	0	30 252	0	32 422	0
лево на търговските банки	0	0	0	0	0	0	0	0	0	0	30 725	0	29 975	0	29 522	0	31 436	0
валута на търговските банки	0	0	0	0	0	0	0	0	0	0	0	0	0	0	0	0	0	0
Кредити	2 742	0	3 153	0	3 204	0	2 952	0	3 213	0	3 072	0	2 975	0	2 922	0	2 256	0
лево на търговските банки	2 742	0	3 153	0	3 204	0	2 952	0	3 213	0	2 463	0	2 406	0	2 322	0	2 256	0
валута на търговските банки	0	0	0	0	0	0	0	0	0	0	0	0	0	0	0	0	0	0
Други вземания	7	1	21	1	25	1	8	1	9	1	362	0	617	0	745	0	994	0
лево на търговските банки	7	1	21	1	25	1	8	1	9	1	12	0	13	0	15	0	8	0
валута на търговските банки	0	0	0	0	0	0	0	0	0	0	350	0	604	0	730	0	986	0
минус депозити	-77 511	-785	-81 981	-796	-96 437	-769	-100 487	-806	-95 741	-810	-83 612	-822	-82 311	-794	-78 237	-764	-75 502	-720
лево	-76 457	-462	-80 859	-462	-95 278	-430	-99 276	-462	-94 525	-462	-81 898	-475	-80 779	-460	-76 619	-425	-73 883	-385
валута	-1 054	-323	-1 122	-334	-1 159	-339	-1 211	-344	-1 216	-348	-1 714	-347	-1 532	-334	-1 618	-339	-1 619	-335

ВЗЕМАНИЯ ОТ НЕПРАВИТЕЛСТВЕНИЯ СЕКТОР

лево	3 789 834	1 388 637	3 825 181	1 389 956	3 663 124	1 261 398	3 729 501	1 264 062	3 787 789	1 268 226	3 771 234	1 262 024	3 766 113	1 233 025	3 846 305	1 231 139	3 884 991	1 223 011
валута	1 669 189	233 046	1 689 760	233 560	1 737 225	268 611	1 761 134	276 286	1 778 738	277 108	1 828 392	319 573	1 849 860	327 150	1 896 344	337 434	1 969 045	340 602
Вземания от нефинансови държавни предприятия	2 120 645	1 155 591	2 135 421	1 156 396	1 925 899	992 787	1 968 367	987 776	2 009 051	991 118	1 942 842	942 451	1 916 253	905 875	1 949 961	893 705	1 915 946	882 409
лево	935 435	373 574	908 727	349 255	830 019	305 773	805 983	297 979	790 561	300 428	792 436	324 080	774 040	317 278	776 480	319 374	750 221	313 081
валута	290 113	35 297	292 672	35 740	265 988	37 733	242 873	33 672	240 419	33 624	260 165	73 894	242 774	73 803	236 512	73 602	231 700	70 617
Вземания от частни предприятия	645 322	338 277	616 055	313 515	564 031	268 040	563 110	264 307	550 142	266 804	532 271	250 186	531 266	243 475	539 968	245 772	518 521	242 464
лево	2 330 878	987 227	2 385 831	1 012 135	2 294 400	926 354	2 375 470	935 443	2 442 902	936 724	2 419 914	906 529	2 432 406	885 281	2 504 342	880 862	2 510 619	879 209
валута	895 399	195 542	907 570	195 745	974 566	228 824	1 013 925	240 563	1 028 060	241 438	1 053 946	243 637	1 090 762	251 309	1 138 770	261 807	1 210 963	267 966
Вземания от населението	1 435 479	791 685	1 478 261	816 390	1 319 834	697 530	1 361 545	694 880	1 414 842	695 286	1 365 968	662 892	1 341 644	633 972	1 365 572	619 055	1 353 056	611 243
лево	484 861	895	490 892	777	498 023	764	507 481	1 812	513 491	1 903	516 054	1 921	517 724	1 860	522 443	1 865	527 753	1 845
валута	480 264	393	486 286	261	493 541	240	501 828	236	507 773	231	510 302	227	512 100	223	516 652	210	521 934	204
Вземания от небанкови финансови институции	4 597	502	4 606	516	4 482	524	5 653	5 176	5 718	1 672	5 752	1 694	5 624	1 694	5 791	1 655	5 819	1 641
лево	38 660	26 941	39 731	27 789	40 682	28 507	40 567	28 828	40 833	29 171	42 830	29 494	41 943	28 606	43 400	29 038	42 998	28 876
валута	3 413	1 814	3 232	1 814	3 130	1 814	2 508	1 815	2 486	1 815	3 979	1 815	4 224	1 815	4 410	1 815	4 448	1 815
Вземания от небанкови финансови институции	35 247	25 127	36 499	25 975	37 552	26 693	38 059	27 013	38 349	27 356	38 851	27 679	37 719	26 791	38 630	27 223	38 550	27 061

ДРУГИ ПОЗИЦИИ (нето)

лево	-3 326 519	-543 070	-3 482 487	-540 898	-3 235 753	-432 831	-3 015 878	-412 465	-3 102 299	-412 648	-3 104 023	-412 189	-2 928 368	-391 738	-2 938 889	-390 681	-3 062 952	-398 977
валута	-3 170 703	-563 035	-3 219 291	-578 621	-3 304 420	-514 955	-3 100 307	-479 307	-3 180 104	-480 504	-3 219 844	-501 459	-3 005 734	-450 378	-3 015 170	-450 891	-3 140 492	-451 357
Вземания от небанкови финансови институции	-155 783	19 965	-263 171	37 737	68 635	82 113	84 383	66 834	77 830	67 863	115 883	89 285	77 410	58 653	76 260	60 219	77 555	52 393

(продължава)

(хил. лв.)

(продължение)

	I	II	III	IV	V	VI	VII	VIII	IX	
	всички в т.ч. в банки ликвидация	всички в т.ч. в банки ликвидация	всички в т.ч. в банки ликвидация	всички в т.ч. в банки ликвидация	всички в т.ч. в банки ликвидация	всички в т.ч. в банки ликвидация	всички в т.ч. в банки ликвидация	всички в т.ч. в банки ликвидация	всички в т.ч. в банки ликвидация	
Собствен капитал	-1 077 683	984 364 -1 086 433	995 546 -1 199 957	980 239 -1 152 722	971 047 -1 204 206	935 620 -1 164 067	915 127 -1 142 940	936 039 -1 173 498	926 989 -1 245 110	936 867
Капитал и резерви	-1 973 842	-1 875 515 -1 991 315	-1 887 827 -2 002 519	-1 888 315 -2 061 715	-1 888 523 -2 062 065	-1 889 681 -2 054 971	-1 900 716 -2 026 086	-1 900 015 -2 028 006	-1 903 009 -2 080 758	-1 900 120
Финансов резултат	896 159	1 171 879	904 882	1 183 373	802 562	1 168 554	908 993	1 159 570	857 859	1 125 301
Други активи и пасиви (нето)	-2 248 803	-1 527 434 -2 396 029	-1 536 430 -2 035 828	-1 413 081 -1 863 202	-1 383 520 -1 898 068	-1 348 261 -1 939 894	-1 327 301 -1 785 384	-1 327 764 -1 765 412	-1 317 661 -1 817 827	-1 335 831
ШИРОКИ ПАРИ М3										
лево	6 272 575	178 511	6 369 438	169 177	6 261 058	165 505	6 279 755	166 290	6 235 439	169 708
валута	3 697 012	96 310	3 764 482	91 041	3 669 947	89 223	3 712 661	89 404	3 663 780	94 256
	2 575 563	82 201	2 604 956	78 136	2 591 111	76 282	2 567 094	76 886	2 603 938	80 139
ПАРИ М1	2 495 841	84 875	2 542 603	80 136	2 477 638	78 435	2 503 940	79 084	2 473 204	79 241
Пари извън банките	1 600 072	0	1 632 929	0	1 566 708	0	1 580 078	0	1 526 300	0
Безрочни депозити (в лево)	895 769	84 875	909 674	80 136	910 930	78 435	923 862	79 084	913 264	79 241
държавни предприятия	355 420	57 084	386 606	55 979	400 578	54 294	408 464	54 475	340 587	54 650
частни предприятия	443 222	22 935	426 169	20 765	415 365	19 476	421 098	21 551	431 983	21 527
население	69 024	2 400	69 626	948	67 307	795	70 173	795	71 667	795
небанковски финансови институции	28 103	2 456	27 273	2 444	27 680	2 444	24 127	2 444	18 559	2 448
ПАРИ М2 (М1 + квазипари)	6 025 330	174 314	6 140 014	164 982	6 032 832	161 353	6 053 238	162 140	6 006 419	162 964
Квазипари	3 529 489	89 439	3 597 411	84 846	3 555 194	82 918	3 549 298	83 056	3 533 215	83 723
Срочни депозити (в лево)	811 700	10 071	832 943	10 083	806 387	10 094	807 193	9 046	789 851	9 655
държавни предприятия	42 921	531	45 988	532	42 619	531	40 442	530	60 442	524
частни предприятия	51 314	6 282	62 043	6 283	59 983	6 283	50 352	5 826	43 020	5 772
население	660 779	3 098	668 526	3 108	654 399	3 118	644 980	3 127	634 710	3 136
небанковски финансови институции	56 686	160	56 386	160	49 386	161	62 846	162	48 595	163
Слесовни депозити (в лево)	301 060	635	306 340	139	307 458	86	307 270	86	312 364	86
Депозити в чуждестранна валута	2 416 729	78 733	2 458 128	74 624	2 441 349	72 738	2 434 835	73 324	2 434 641	73 982
частни предприятия	366 006	38 773	362 857	39 669	334 212	40 333	337 799	40 685	318 916	41 041
население	496 402	19 226	509 595	19 333	510 508	19 001	506 834	19 125	529 494	19 142
небанковски финансови институции	99 921	12 122	101 491	12 532	92 405	12 870	91 483	12 997	91 059	13 146
ПАРИ М3 (М2 + инструменти на паричния пазар и блокирани депозити)	6 272 575	178 511	6 369 438	169 177	6 261 058	165 505	6 279 755	166 290	6 235 439	169 708
Инструменти на паричния пазар	7 877	60	8 541	60	9 567	60	3 137	60	4 025	60
лево	7 843	60	8 520	60	8 961	60	3 111	60	4 014	60
валута	34	0	21	0	606	0	26	0	229	0
Депозити срещу внос и блокирани депозити	239 368	4 137	220 883	4 135	218 659	4 092	223 380	4 090	225 298	4 105
лево	80 568	669	74 076	623	69 503	548	91 147	528	56 245	527
валута	158 800	3 468	146 807	3 512	149 156	3 544	132 233	3 562	169 053	3 578

Вж. Методологическите бележки.
Забележка: Данните са в денноминирани лево.

Източник: БНБ.

АНАЛИТИЧНА ОТЧЕТНОСТ НА БНБ ЗА 1998 г.

(хил. лв.)

	I	II	III	IV	V	VI	VII	VIII	IX	X	XI	XII
ЧУЖДЕСТРАННИ АКТИВИ	4742290	5128291	5282869	5117139	5536175	5659665	5559317	5335146	5053491	5078569	5229482	5516000
Международни резерви на БНБ	4172053	4558856	4713688	4701067	5130536	5244427	5149886	4922665	4665441	4683472	4821899	5119371
в т. ч. монетарно злато	515611	515611	515611	515611	515611	515611	515611	507945	509178	498044	515611	496368
Други чуждестранни активи	570237	569435	569181	416072	405639	415238	409431	412481	388050	395097	407583	396629
ВЗЕМАНИЯ ОТ ДЪРЖАВНИЯ БЮДЖЕТ	1632915	1642442	1608840	1576684	1549889	1528491	1469379	1526724	1443612	1545961	1688595	1665949
във валута	1632915	1642442	1608840	1576684	1549889	1528491	1469379	1526724	1443612	1545961	1688595	1665949
в т. ч. заеми	1632915	1642442	1608840	1576684	1549889	1528491	1469379	1526724	1443612	1545961	1688595	1665949
ВЗЕМАНИЯ ОТ НЕФИНАНСОВИ ДЪРЖАВНИ ПРЕДПРИЯТИЯ	660	660	661	661	661	661	661	661	1350	1350	1350	1350
в левове	660	660	661	661	661	661	661	661	1350	1350	1350	1350
ВЗЕМАНИЯ ОТ НЕБАНКОВИ ФИНАНСОВИ ИНСТИТУЦИИ	22	22	22	22	22	22	22	22	0	0	0	0
в левове	22	22	22	22	22	22	22	22	0	0	0	0
ВЗЕМАНИЯ ОТ ТЪРГОВСКИТЕ БАНКИ	287626	283261	283910	271250	267562	265459	263180	264539	257874	253861	257040	256463
в левове	152167	152218	154490	152052	152049	148307	148305	148305	148295	146020	146031	147597
Депозити	20	23	23	23	23	25	26	26	27	27	28	28
Кредити	53404	53404	53404	53404	53404	53404	53404	53404	53393	52281	52277	52277
Просрочени	53404	53404	53404	53404	53404	53404	53404	53404	53393	52281	52277	52277
Други вземания	98743	98791	101063	98625	98622	94878	94875	94875	94875	93712	93726	95292
във валута	135459	131043	129420	119198	115513	117152	114875	116234	109579	107841	111009	108866
Депозити	9645	11697	9379	2946	2912	2963	2895	2933	2762	2383	2448	2416
Кредити	105953	100680	101201	97777	94138	95410	93525	94568	89143	87968	90488	88818
Просрочени	105953	100680	101201	97777	94138	95410	93525	94568	89143	87968	90488	88818
Други вземания	19861	18666	18840	18475	18463	18779	18455	18733	17674	17490	18073	17632
ДРУГИ ПОЗИЦИИ (нето)	-392284	-382108	-345693	-338364	-329969	-314169	-308760	-314120	-291784	-295971	-303810	-289061
в левове	-191294	-179216	-143274	-138419	-133252	-129921	-129035	-132026	-116466	-118678	-124252	-108998
във валута	-200990	-202892	-202419	-199945	-196717	-184248	-179725	-182094	-175318	-177293	-179558	-180063
РЕЗЕРВНИ ПАРИ	1957995	1892905	2095001	1920731	1916288	2074151	2147645	2179409	2044877	2079443	2230835	2387369
Пари извън банките	1203366	1243725	1285373	1305105	1323723	1416209	1498762	1531232	1463313	1440920	1501704	1742026
Банкови резерви	750750	648721	808694	615111	592506	654847	648205	648123	581551	638514	729121	645337
в левове	610584	510062	670230	483083	397742	513679	483719	483196	449620	501329	599987	483084
Задължителни минимални резерви	314132	319364	327647	347308	288265	353900	323513	366393	379798	360966	394188	309961
Свръхрезерви	209561	110600	267937	60888	39246	85809	80065	17097	-24062	53936	108600	70119
Каси на ТБ	86891	80098	74646	74887	70231	73970	80141	99706	93884	86427	97199	103004
във валута	140166	138659	138464	132028	194764	141168	164486	164927	131931	137185	129134	162253
Задължителни минимални резерви	130236	132718	132310	125819	188426	133904	158755	159115	131542	136783	128810	162248
Свръхрезерви	9930	5941	6154	6209	6338	7264	5731	5812	389	402	324	5
Други депозити на небанкови институции и население в левове	3879	459	934	515	59	3095	678	54	13	9	10	6
СРОЧНИ, СПЕСТОВНИ И ДЕПОЗИТИ В ЧУЖДЕСТРАННА ВАЛУТА	718	362	338	337	333	335	333	334	329	311	314	10314
ИНСТРУМЕНТИ НА ПАРИЧНИЯ ПАЗАР И БЛОКИРАНИ ДЕПОЗИТИ	16174	16174	16557	16607	16622	17648	17652	17752	17752	17752	17752	17792
ЧУЖДЕСТРАННИ ПАСИВИ	1677479	1686471	1652950	1622701	1891536	1888850	1822520	1733524	1643579	1748805	1892415	1871136
ДЕПОЗИТИ НА ДЪРЖАВНИЯ БЮДЖЕТ	1186033	1698625	1686645	1781593	1847829	1805121	1645096	1562019	1480480	1453007	1467010	1527141
в левове	455931	602714	679221	719799	630379	455831	507158	620833	595632	562195	449709	303081
във валута	730102	1095911	1007424	1061794	1217450	1349290	1137938	941186	884848	890812	1017301	1224060
ДЕПОЗИТИ НА ДЪРЖАВНИ ФОНДОВЕ И ИЗВЪНБЮДЖЕТНИ СМЕТКИ	449210	359480	311360	371412	437481	436742	435245	401889	353998	374197	324149	420697
в левове	223523	233428	189836	273146	338087	314901	332033	291267	301435	311719	259873	302535
във валута	225687	126052	121524	98266	99394	121841	103212	110622	52563	62478	64276	118162
СОБСТВЕН КАПИТАЛ	983619	1018547	1067760	914014	914247	917283	915306	918042	923524	910253	940188	916255

Вж. Методологическите бележки.

Забележка: Данните са в деноминирани левове.

Източник: БНБ.

АНАЛИТИЧНА ОТЧЕТНОСТ НА БНБ ЗА 1999 г.

(хил. лв.)

	I	II	III	IV	V	VI	VII	VIII	IX
ЧУЖДЕСТРАННИ АКТИВИ	5 303 123	5 490 342	5 290 720	5 348 619	5 362 082	5 392 882	4 977 119	5 277 549	5 521 911
Международни резерви на БНБ	4 905 422	4 973 603	5 061 771	5 118 848	5 132 357	5 162 228	4 754 920	5 052 693	5 284 372
в т. ч. монетарно злато	505 152	515 611	515 611	515 611	515 611	510 724	483 643	487 425	515 611
Други чуждестранни активи	397 701	516 739	228 949	229 771	229 725	230 654	222 199	224 856	237 539
ВЗЕМАНИЯ ОТ ДЪРЖАВНИЯ БЮДЖЕТ	1 688 018	1 811 524	1 818 827	1 796 894	1 812 513	1 925 638	1 883 067	1 905 963	2 017 639
във валута	1 688 018	1 811 524	1 818 827	1 796 894	1 812 513	1 925 638	1 883 067	1 905 963	2 017 639
в т. ч. заеми	1 688 018	1 811 524	1 818 827	1 796 894	1 812 513	1 925 638	1 883 067	1 905 963	2 017 639
ВЗЕМАНИЯ ОТ НЕФИНАНСОВИ ДЪРЖАВНИ ПРЕДПРИЯТИЯ	1 350	1 350	1 350	1 350	1 350	2 066	2 066	2 066	2 066
в левове	1 350	1 350	1 350	1 350	1 350	2 066	2 066	2 066	2 066
ВЗЕМАНИЯ ОТ НЕБАНКОВИ ФИНАНСОВИ ИНСТИТУЦИИ	0	0	0	0	0	0	0	0	0
в левове	0	0	0	0	0	0	0	0	0
ВЗЕМАНИЯ ОТ ТЪРГОВСКИТЕ БАНКИ	257 196	248 255	248 362	246 224	245 966	246 026	235 620	234 772	232 711
в левове	145 855	144 203	144 205	142 732	142 717	142 727	139 403	138 602	138 593
Депозити	33	33	38	38	38	48	48	49	49
Кредити	52 277	51 577	51 574	51 569	51 555	51 555	49 212	48 661	48 652
Просрочени	52 277	51 577	51 574	51 569	51 555	51 555	49 212	48 661	48 652
Други вземания	93 545	92 593	92 593	91 125	91 124	91 124	90 143	89 892	89 892
във валута	111 341	104 052	104 157	103 492	103 249	103 299	96 217	96 170	94 118
Депозити	2 467	2 533	2 500	2 495	2 491	2 490	1 696	1 696	1 696
Кредити	90 779	83 886	83 949	83 934	83 645	83 645	77 884	77 791	77 591
Просрочени	90 779	83 886	83 949	83 934	83 645	83 645	77 884	77 791	77 591
Други вземания	18 095	17 633	17 708	17 063	17 113	17 164	16 637	16 683	14 831
ДРУГИ ПОЗИЦИИ (нето)	- 304 496	- 406 056	- 111 171	- 107 368	- 109 558	- 111 666	- 101 073	- 104 334	- 100 854
в левове	- 121 894	- 113 375	- 110 060	- 106 201	- 108 387	- 110 488	- 99 887	- 103 113	- 99 646
във валута	- 182 602	- 292 681	- 1 111	- 1 167	- 1 171	- 1 178	- 1 186	- 1 221	- 1 208
РЕЗЕРВНИ ПАРИ	2 225 451	2 202 995	2 200 315	2 229 536	2 145 793	2 163 013	2 086 126	2 262 147	2 290 472
Пари извън банките	1 600 072	1 632 929	1 566 708	1 580 078	1 559 940	1 479 052	1 526 300	1 615 787	1 686 586
Банкови резерви	625 376	570 058	633 556	649 455	585 846	683 945	559 779	646 352	602 417
в левове	503 313	428 497	438 977	490 643	400 371	426 923	348 264	414 597	411 608
Задължителни минимални резерви	351 607	348 326	303 241	320 533	303 627	243 633	279 141	286 116	338 422
Свръхрезерви	63 434	- 7 605	43 410	84 959	- 7 438	75 749	- 32 076	18 813	- 36 215
Каси на ТБ	88 272	87 776	92 326	85 151	104 182	107 541	101 199	109 668	109 401
във валута	122 063	141 561	194 579	158 812	185 475	257 022	211 515	231 755	190 809
Задължителни минимални резерви	122 058	141 555	194 573	158 806	185 475	257 022	211 515	231 755	190 809
Свръхрезерви	5	6	6	6	0	0	0	0	0
Други депозити на небанкови институции и население в левове	3	8	51	3	7	16	47	8	1 469
СРОЧНИ, СПЕСТОВНИ И ДЕПОЗИТИ В ЧУЖДЕСТРАННА ВАЛУТА	10 316	17 320	9 608	3 323	323	324	322	323	323
ИНСТРУМЕНТИ НА ПАРИЧНИЯ ПАЗАР И БЛОКИРАНИ ДЕПОЗИТИ	18 289	3 254	13 136	445	83	112	215	87	77
ЧУЖДЕСТРАННИ ПАСИВИ	1 896 481	2 022 769	2 034 863	2 015 400	2 031 767	2 146 781	2 101 890	2 126 809	2 240 081
ДЕПОЗИТИ НА ДЪРЖАВНИЯ БЮДЖЕТ	1 545 510	1 621 583	1 729 976	1 858 134	1 951 972	1 974 556	1 680 839	1 721 575	1 963 028
в левове	453 145	491 322	697 445	846 587	959 878	1 075 974	1 077 483	1 086 241	1 157 168
във валута	1 092 365	1 130 261	1 032 531	1 011 547	992 094	898 582	603 356	635 334	805 860
ДЕПОЗИТИ НА ДЪРЖАВНИ ФОНДОВЕ И ИЗВЪНБЮДЖЕТНИ СМЕТКИ	321 646	327 607	248 215	239 941	241 097	237 781	222 849	283 911	208 775
в левове	231 921	231 807	140 039	132 748	130 311	100 022	108 459	126 478	122 526
във валута	89 725	95 800	108 176	107 193	110 786	137 759	114 390	157 433	86 249
СОБСТВЕН КАПИТАЛ	927 499	949 887	1 011 977	938 939	941 309	932 380	904 555	921 171	970 710



Вж. Методологическите бележки.

Забележка: Данните са в деноминирани левове.

Източник: БНБ.

АНАЛИТИЧНА ОТЧЕТНОСТ НА ТЪРГОВСКИТЕ БАНКИ ЗА 1998 г.

(ХИЛ. ЛВ.)

	I		II		III		IV		V		VI	
	всички банки	в т. ч. в ликвидация	всички банки	в т. ч. в ликвидация	всички банки	в т. ч. в ликвидация	всички банки	в т. ч. в ликвидация	всички банки	в т. ч. в ликвидация	всички банки	в т. ч. в ликвидация
РЕЗЕРВИ	691982	16022	610373	16174	738462	12379	580365	11316	564240	11296	617378	13303
ЧУЖДЕСТРАННИ АКТИВИ	2931656	140799	3031899	141280	2957431	140646	2955322	113800	2864315	110137	2952057	113168
ВЗЕМАНИЯ ОТ ДЪРЖАВНИЯ БЮДЖЕТ	2535930	112946	2567226	112710	2452809	113219	2457632	111201	2461027	110265	2452018	111561
в левове	913681	10794	939005	9949	966229	9667	987549	9681	979337	9626	903078	9352
във валута	1622249	102152	1628221	102761	1486580	103552	1470083	101520	1481690	100639	1548940	102209
ВЗЕМАНИЯ ОТ ДЪРЖАВНИ ФОНДОВЕ И ИЗВЪНБЮДЖЕТНИ СМЕТКИ	12	0	25	0	29	0	15	0	16	0	16	0
в левове	12	0	25	0	29	0	15	0	16	0	16	0
ВЗЕМАНИЯ ОТ МЕСТНИТЕ БЮДЖЕТИ	4	1	3	1	4	1	3207	1	3532	1	6940	1
в левове	4	1	3	1	4	1	3207	1	3532	1	5765	1
във валута	0	0	0	0	0	0	0	0	0	0	1175	0
ВЗЕМАНИЯ ОТ НЕФИНАНСОВИ ДЪРЖАВНИ ПРЕДПРИЯТИЯ	1275729	563494	1238267	537846	1127422	475457	1106528	454502	1095362	447684	973711	421425
в левове	336223	28368	325751	27358	305625	26681	314307	24530	308738	24391	248204	23516
във валута	939506	535126	912516	510488	821797	448776	792221	429972	786624	423293	725507	397909
ВЗЕМАНИЯ ОТ ЧАСТНИ ПРЕДПРИЯТИЯ	2036633	1202503	2066689	1186767	2056713	1156972	1947343	1042928	1986605	1030350	2000210	994688
в левове	436493	77917	463787	76835	488051	75768	504062	63557	520164	62972	537066	62355
във валута	1600140	1124586	1602902	1109932	1568662	1081204	1443281	979371	1466441	967378	1463144	932333
ВЗЕМАНИЯ ОТ НАСЕЛЕНИЕТО	186998	2202	215118	2172	247630	2229	292129	2167	328475	2024	364951	967
в левове	180812	221	208854	218	241302	160	285725	140	322221	122	359333	119
във валута	6186	1981	6264	1954	6328	2069	6404	2027	6254	1902	5618	848
ВЗЕМАНИЯ ОТ НЕБАНКОВИ ФИНАНСОВИ ИНСТИТУЦИИ	90294	82050	87655	79137	74526	64167	73422	59896	72488	59063	72006	60486
в левове	12115	10629	12588	10629	2357	1576	2046	1429	2056	1429	3155	1429
във валута	78179	71421	75067	68508	72169	62591	71376	58467	70432	57634	68851	59057
ДРУГИ ПОЗИЦИИ (НЕТО)	-2715349	-1530495	-2678593	-1495017	-2477897	-1427876	-2196783	-1281021	-2216088	-1243731	-2544645	-1582095
в левове	-2630187	-1576859	-2600177	-1556205	-2402435	-1481080	-2134535	-1370715	-2123615	-1339023	-2440916	-1680418
във валута	-85162	46364	-78416	61188	-75462	53204	-62248	89694	-92473	95292	-103729	98323
БЕЗСРОЧНИ ДЕПОЗИТИ (в левове)	770253	44277	741307	44273	811182	43484	814131	63252	758492	67251	810506	70120
държавни предприятия	340573	25963	346683	25966	376951	25342	391890	42994	359477	44943	359605	47958
частни предприятия	359133	17101	331082	17094	363346	17022	351470	19128	330339	19038	380823	18926
население	42245	899	43893	899	44718	797	44710	794	47677	840	50689	806
небанкови финансови институции	28302	314	19649	314	26167	323	26061	336	20999	2430	19389	2430
СРОЧНИ, СПЕСТОВНИ И ДЕПОЗИТИ В ЧУЖДЕСТРАННА ВАЛУТА	3644248	151035	3640779	147076	3507766	120921	3515609	91332	3471709	86872	3458563	86973
СРОЧНИ ДЕПОЗИТИ (в левове)	817669	10788	832207	10787	829887	10224	831950	12951	792605	10004	788770	9473
държавни предприятия	35407	894	40213	917	45071	783	61277	614	35995	595	32177	575
частни предприятия	41553	5202	40846	5178	44883	5042	43364	7177	40492	6325	35118	6328
население	703869	4533	709133	4533	712412	4239	701316	2911	692078	2929	693614	2414
небанкови финансови институции	36840	159	42015	159	27521	160	25993	2249	24040	155	27861	156
СПЕСТОВНИ ДЕПОЗИТИ (в левове)	228600	2253	234333	2253	238431	576	241087	202	243673	202	253545	92
ДЕПОЗИТИ В ЧУЖДЕСТРАННА ВАЛУТА	2597979	137994	2574239	134036	2439448	110121	2442572	78179	2435431	76666	2416248	77408
държавни предприятия	646719	82913	608238	83561	495755	68334	500009	40244	480812	39019	466284	40575
частни предприятия	519844	24855	482407	21722	462519	19411	478018	18277	511256	18122	482303	18684
население	1323657	15107	1337532	13545	1349102	7054	1336685	6970	1331341	6948	1358961	5377
небанкови финансови институции	107759	15119	146062	15208	132072	15322	127860	12688	112022	12577	108700	12772

(продължава)

(продължение)

(хил. лв.)

	I		II		III		IV		V		VI	
	всички банки	в т. ч. в ликвидация	всички банки	в т. ч. в ликвидация	всички банки	в т. ч. в ликвидация	всички банки	в т. ч. в ликвидация	всички банки	в т. ч. в ликвидация	всички банки	в т. ч. в ликвидация
ИНСТРУМЕНТИ НА ПАРИЧНИЯ ПАЗАР И БЛОКИРАНИ ДЕПОЗИТИ	244295	8149	256578	8173	335725	7644	306711	7481	313235	7415	339039	7361
ПОЛУЧЕНИ ЗАЕМИ И СЪУЧАСТИЯ	4537	149	4702	149	4661	149	4723	159	4646	159	4527	159
в левове	4509	149	4677	149	4638	149	4682	159	4589	159	4421	159
държавни предприятия	4360	0	4479	0	4440	0	4476	0	4385	0	4211	0
частни предприятия	99	99	148	99	148	99	146	99	144	99	150	99
население	0	0	0	0	0	0	10	10	10	10	10	10
небанкови финансови институции	50	50	50	50	50	50	50	50	50	50	50	50
във валута	28	0	25	0	23	0	41	0	57	0	106	0
частни предприятия	28	0	25	0	23	0	20	0	18	0	52	0
население	0	0	0	0	0	0	0	0	0	0	0	0
небанкови финансови институции	0	0	0	0	0	0	21	0	39	0	54	0
ДЕПОЗИТИ СРЕЩУ ВНОС И БЛОКИРАНИ ДЕПОЗИТИ	239758	8000	251876	8024	331064	7495	301988	7322	308589	7256	334512	7202
в левове	51572	490	52342	490	84640	520	71707	476	77439	452	91782	435
държавни предприятия	15241	71	14530	71	23539	110	17228	103	18411	79	19002	92
частни предприятия	17644	239	17251	239	19295	231	20684	217	25233	217	32392	218
население	7628	165	9059	165	11777	164	7528	152	8218	152	13561	121
небанкови финансови институции	11059	15	11502	15	30029	15	26267	4	25577	4	26827	4
във валута	188186	7510	199534	7534	246424	6975	230281	6846	231150	6804	242730	6767
държавни предприятия	132790	5306	133435	5368	152675	5194	148810	5180	139384	5170	138458	5184
частни предприятия	46387	1894	57101	1853	79092	1606	70612	1493	77405	1462	89795	1580
население	5865	158	5426	160	5333	20	5371	21	5467	21	5627	2
небанкови финансови институции	3144	152	3572	153	9324	155	5488	152	8894	151	8850	1
ЧУЖДЕСТРАННИ ПАСИВИ	1131166	499871	1184717	501175	1068764	485267	1075458	483429	1082747	481557	1064190	479954
в левове	6201	360	6334	360	6589	309	7330	527	7858	677	12941	680
във валута	1124965	499511	1178383	500815	1062175	484958	1068128	482902	1074889	480880	1051249	479274
ДЕПОЗИТИ НА ДЪРЖАВНИЯ БЮДЖЕТ	657581	383386	669834	384343	689211	392413	749190	392249	752225	391124	750365	397462
в левове	266089	191915	278894	198788	333178	230202	395661	233114	396509	233400	385391	236553
във валута	391492	191471	390940	185555	356033	162211	353529	159135	355716	157724	364974	160909
ДЕПОЗИТИ НА ДЪРЖАВНИ ФОНДОВЕ И ИЗВЪНБЮДЖЕТНИ СМЕТКИ	129178	5399	122809	5417	112208	5471	112898	5403	124827	5385	121159	5416
в левове	47528	2208	48189	2208	43764	2213	48138	2213	55936	2213	59449	2213
във валута	81650	3191	74620	3209	68444	3258	64760	3190	68891	3172	61710	3203
ДЕПОЗИТИ НА МЕСТНИТЕ БЮДЖЕТИ	75033	779	68594	781	96293	808	103289	801	111183	798	116607	803
в левове	71932	450	65775	450	93093	471	99990	471	108044	471	113387	471
във валута	3101	329	2819	331	3200	337	3299	330	3139	327	3220	332
СОБСТВЕН КАПИТАЛ	382163	-503379	454026	-510173	555956	-518808	541870	-529161	545520	-513314	234175	-914600
Капитал и резерви	657931	154472	703133	154600	766995	192911	836385	203763	999423	203583	1181529	203516
Финансов резултат	-275768	-657851	-249107	-664773	-211039	-711719	-294515	-732924	-453903	-716897	-947354	-1118116

(продължава)

(продължение)

(хил. лв.)

	VII		VIII		IX		X		XI		XII	
	всички банки	в т. ч. в ликвидация	всички банки	в т. ч. в ликвидация	всички банки	в т. ч. в ликвидация	всички банки	в т. ч. в ликвидация	всички банки	в т. ч. в ликвидация	всички банки	в т. ч. в ликвидация
РЕЗЕРВИ	624453	13116	604178	12939	554946	12517	617010	8044	680191	6185	651188	5336
ЧУЖДЕСТРАННИ АКТИВИ	2930225	111035	3228768	115628	2854136	110369	2895687	104486	3010543	103923	2828235	102188
ВЗЕМАНИЯ ОТ ДЪРЖАВНИЯ БЮДЖЕТ	2407609	109172	2505483	112098	2457381	105289	2201306	103725	2202932	106625	1656780	67564
в левове	883741	9290	893841	10928	909324	10816	886729	10703	880602	10492	838064	10287
във валута	1523868	99882	1611642	101170	1548057	94473	1314577	93022	1322330	96133	818716	57277
ВЗЕМАНИЯ ОТ ДЪРЖАВНИ ФОНДОВЕ И ИЗВЪНБЮДЖЕТНИ СМЕТКИ	17	0	18	0	15	0	23	0	29	0	81	0
в левове	17	0	18	0	15	0	23	0	29	0	81	0
ВЗЕМАНИЯ ОТ МЕСТНИТЕ БЮДЖЕТИ	9125	1	10805	1	13049	1	13613	1	17211	1	17052	1
в левове	9125	1	10805	1	13049	1	13613	1	17211	1	17052	1
във валута	0	0	0	0	0	0	0	0	0	0	0	0
ВЗЕМАНИЯ ОТ НЕФИНАНСОВИ ДЪРЖАВНИ ПРЕДПРИЯТИЯ	951295	413466	967532	431847	928982	389984	921031	378408	939555	385355	944246	380160
в левове	236689	28894	252453	34001	275925	34169	304835	34114	285641	34052	298585	34042
във валута	714606	384572	715079	397846	653057	355815	616196	344294	653914	351303	645661	346118
ВЗЕМАНИЯ ОТ ЧАСТНИ ПРЕДПРИЯТИЯ	2006125	974833	2058406	965375	2098601	930705	2143470	931891	2224783	941458	2253167	932790
в левове	580516	63575	597631	62020	675319	83003	722893	90290	793560	136757	801681	93613
във валута	1425609	911258	1460775	903355	1423282	847702	1420577	841601	1431223	804701	1451486	839177
ВЗЕМАНИЯ ОТ НАСЕЛЕНИЕТО	406819	910	436835	771	473524	736	478474	713	480659	710	480491	600
в левове	398306	111	431910	117	466849	116	472757	115	474879	112	476006	109
във валута	8513	799	4925	654	6675	620	5717	598	5780	598	4485	491
ВЗЕМАНИЯ ОТ НЕБАНКОВИ ФИНАНСОВИ ИНСТИТУЦИИ	71175	59143	42989	29338	38939	27487	36787	25496	39303	26304	37971	26042
в левове	3947	1429	4386	1377	2960	1377	2998	1377	4319	1377	3565	1518
във валута	67228	57714	38603	27961	35979	26110	33789	24119	34984	24927	34406	24524
ДРУГИ ПОЗИЦИИ (НЕТО)	-2490789	-1571594	-2713251	-1656743	-2595416	-1594588	-2548885	-1575065	-2585487	-1522869	-2025978	-1444596
в левове	-2373681	-1627126	-2587683	-1724255	-2507013	-1657518	-2457319	-1639546	-2509677	-1588759	-1947256	-1510791
във валута	-117108	55532	-125568	67512	-88403	62930	-91566	64481	-75810	65890	-78722	66195
БЕЗСРОЧНИ ДЕПОЗИТИ (в левове)	805888	70630	827643	70578	815790	70563	850509	70592	897640	70575	1084097	70530
държавни предприятия	349956	48311	336917	48278	322523	48240	337529	48228	360013	48228	429270	48212
частни предприятия	382810	19088	403817	19068	417227	19091	434241	19133	442586	19116	553866	19085
население	55770	801	57322	796	56814	796	59238	795	62120	795	68569	795
небанкови финансови институции	17352	2430	29587	2436	19226	2436	19501	2436	32921	2436	32392	2438
СРОЧНИ, СПЕСТОВНИ И ДЕПОЗИТИ В ЧУЖДЕСТРАННА ВАЛУТА	3500524	80447	3587799	82528	3488193	79178	3405404	78457	3500968	80022	3492345	77668
СРОЧНИ ДЕПОЗИТИ (в левове)	810632	10134	798876	10694	772425	10675	763009	10686	762185	10697	776446	10064
държавни предприятия	43980	581	43568	560	45156	538	44897	538	34155	538	41094	532
частни предприятия	41889	6270	40203	6301	40156	6297	44549	6297	44877	6298	42816	6282
население	696519	3127	688499	3676	666214	3682	655916	3693	654145	3702	653226	3091
небанкови финансови институции	28244	156	26606	157	20899	158	17647	158	29008	159	39310	159
СПЕСТОВНИ ДЕПОЗИТИ (в левове)	261829	91	264822	826	260089	826	264317	826	269410	826	292379	86
ДЕПОЗИТИ В ЧУЖДЕСТРАННА ВАЛУТА	2428063	70222	2524101	71008	2455679	67677	2378078	66945	2469373	68499	2423520	67518
държавни предприятия	465643	39191	507330	39637	491392	37715	394916	37312	454659	38181	426419	37600
частни предприятия	486551	18116	510499	18239	515221	17597	533895	17448	518182	17746	492205	17603
население	1369674	427	1389511	489	1343841	530	1344701	525	1395412	535	1405025	474
небанкови финансови институции	106195	12488	116761	12643	105225	11835	104566	11660	101120	12037	99871	11841

(продължава)

(продължение)

(хил. лв.)

	VII		VIII		IX		X		XI		XII	
	всички банки	в т. ч. в ликвидация	всички банки	в т. ч. в ликвидация	всички банки	в т. ч. в ликвидация	всички банки	в т. ч. в ликвидация	всички банки	в т. ч. в ликвидация	всички банки	в т. ч. в ликвидация
ИНСТРУМЕНТИ НА ПАРИЧНИЯ ПАЗАР И БЛОКИРАНИ ДЕПОЗИТИ	307035	7154	302220	6600	278853	6533	285075	3520	256470	3545	250593	3511
ПОЛУЧЕНИ ЗАЕМИ И СЪУЧАСТИЯ	5846	159	6625	159	6907	159	7593	159	7821	159	7687	60
в левове	5727	159	6495	159	6778	159	7453	159	7676	159	7639	60
държавни предприятия	5520	0	6292	0	6577	0	7254	0	7481	0	7470	0
частни предприятия	147	99	143	99	141	99	139	99	135	99	33	0
население	10	10	10	10	10	10	10	10	10	10	10	10
небанкови финансови институции	50	50	50	50	50	50	50	50	50	50	126	50
във валута	119	0	130	0	129	0	140	0	145	0	48	0
частни предприятия	48	0	44	0	39	0	35	0	31	0	27	0
население	0	0	0	0	0	0	0	0	0	0	0	0
небанкови финансови институции	71	0	86	0	90	0	105	0	114	0	21	0
ДЕПОЗИТИ СРЕЩУ ВНОС И БЛОКИРАНИ ДЕПОЗИТИ	301189	6995	295595	6441	271946	6374	277482	3361	248649	3386	242906	3451
в левове	78081	407	69671	413	68819	414	90628	415	69038	414	82661	493
държавни предприятия	15355	65	14051	67	14727	55	15607	57	14946	55	34729	51
частни предприятия	27512	218	29698	218	33187	232	53795	247	44068	248	38497	240
население	9105	121	8540	125	8379	124	8538	108	7388	108	6360	108
небанкови финансови институции	26109	3	17382	3	12526	3	12688	3	2636	3	3075	94
във валута	223108	6588	225924	6028	203127	5960	186854	2946	179611	2972	160245	2958
държавни предприятия	115400	5147	115793	4576	104123	4568	100054	1564	96757	1568	94471	1565
частни предприятия	93431	1437	93939	1448	82962	1389	72550	1378	68029	1400	52428	1389
население	5383	3	5901	3	5670	2	6223	3	6814	3	5487	3
небанкови финансови институции	8894	1	10291	1	10372	1	8027	1	8011	1	7859	1
ЧУЖДЕСТРАННИ ПАСИВИ	1065131	479199	1136642	479851	1139939	477135	979694	481142	1003841	481734	974123	483419
в левове	13294	694	12350	686	13305	686	21962	673	18302	673	13611	674
във валута	1051837	478505	1124292	479165	1126634	476449	957732	480469	985539	481061	960512	482745
ДЕПОЗИТИ НА ДЪРЖАВНИЯ БЮДЖЕТ	765775	397404	1027113	418198	854810	405143	867165	402397	889757	408306	644633	405357
в левове	378414	216202	401459	224680	404411	223123	438231	222854	451204	223451	306804	223153
във валута	387361	181202	625654	193518	450399	182020	428934	179543	438553	184855	337829	182204
ДЕПОЗИТИ НА ДЪРЖАВНИ ФОНДОВЕ И ИЗВЪНБЮДЖЕТНИ СМЕТКИ	138379	5370	140283	5405	148407	5217	176317	5177	184022	5267	163090	3835
в левове	67184	2213	73962	2214	74037	2214	73591	2214	86566	2214	91499	816
във валута	71195	3157	66321	3191	74370	3003	102726	2963	97456	3053	71591	3019
ДЕПОЗИТИ НА МЕСТНИТЕ БЮДЖЕТИ	130362	796	138049	796	136679	775	160154	772	164099	781	74515	777
в левове	125460	471	133252	462	132168	462	155399	462	161328	462	73107	462
във валута	4902	325	4797	334	4511	313	4755	310	2771	319	1408	315
СОБСТВЕН КАПИТАЛ	202961	-930901	-17967	-1052698	-38526	-1062038	34166	-1064367	112897	-1002536	159795	-975025
Капитал и резерви	1191305	202941	1189489	201131	1189521	200031	1195463	199777	1196038	200368	1213691	200023
Финансов резултат	-988344	-1133842	-1207456	-1253829	-1228047	-1262069	-1161297	-1264144	-1083141	-1202904	-1053896	-1175048



Вж. Методологическите бележки.

Забележка: Данните са в деноминирани левове.

Източник: БНБ.

АНАЛИТИЧНА ОТЧЕТНОСТ НА ТЪРГОВСКИТЕ БАНКИ ЗА 1999 Г.

(хил. лв.)

	I	II	III	IV	V	VI	VII	VIII	IX									
	в т.ч. в банки ликвидация	в т.ч. в банки ликвидация	в т.ч. в банки ликвидация	в т.ч. в банки ликвидация	в т.ч. в банки ликвидация	в т.ч. в банки ликвидация	в т.ч. в банки ликвидация	в т.ч. в банки ликвидация	в т.ч. в банки ликвидация									
РЕЗЕРВИ	564 824	5 731	517 823	5 687	531 033	5 337	587 258	4 990	507 609	5 002	628 457	4 804	526 270	5 268	619 286	5 665	548 091	5 258
ЧУЖДЕСТРАННИ АКТИВИ	2 560 940	161 955	2 762 387	170 116	2 749 493	174 014	2 580 112	155 502	2 628 203	160 241	2 731 872	132 698	2 950 124	118 344	2 906 859	119 938	3 097 861	117 914
ВЗЕМАНИЯ ОТ ДЪРЖАВНИ БЮДЖЕТ	1 681 797	69 594	1 641 650	52 390	1 669 621	53 461	1 639 299	53 830	1 668 513	54 422	1 456 705	49 851	1 291 544	47 426	1 271 757	47 914	1 281 302	47 524
в левове	814 381	9 927	813 082	10 043	963 897	10 026	934 379	9 802	951 697	9 799	894 061	4 676	755 539	3 755	754 329	3 755	755 182	3 735
във валута	867 416	59 667	828 568	42 347	705 724	43 435	704 920	44 028	716 816	44 623	562 644	45 175	536 005	43 671	517 428	44 159	526 120	43 789
ВЗЕМАНИЯ ОТ ДЪРЖАВНИ ФОНДОВЕ	94	0	83	0	100	0	119	0	143	0	968	0	1 087	0	1 066	0	1 038	0
И ИЗВЪНБЮДЖЕТНИ СМЕТКИ	94	0	83	0	100	0	119	0	143	0	968	0	1 087	0	1 066	0	1 038	0
ВЗЕМАНИЯ ОТ МЕСТНИТЕ БЮДЖЕТИ	2 749	1	3 174	1	3 229	1	2 960	1	3 222	1	3 350	0	32 998	0	32 589	0	34 686	0
в левове	2 749	1	3 174	1	3 229	1	2 960	1	3 222	1	2 475	0	2 419	0	2 337	0	2 264	0
във валута	0	0	0	0	0	0	0	0	0	0	31 075	0	30 579	0	30 252	0	32 422	0
ВЗЕМАНИЯ ОТ НЕФИНАНСОВИ ДЪРЖАВНИ ПРЕДПРИЯТИЯ	934 085	373 574	907 377	349 255	828 669	305 773	804 633	297 979	789 211	300 428	790 370	324 080	771 974	317 278	774 414	319 374	748 155	313 081
в левове	288 763	35 297	291 322	35 740	264 638	37 733	241 523	33 672	239 069	33 624	258 099	73 894	240 708	73 803	234 446	73 602	229 634	70 617
във валута	645 322	338 277	616 055	313 515	564 031	268 040	563 110	264 307	550 142	266 804	532 271	250 186	531 266	243 475	539 968	245 772	518 521	242 464
ВЗЕМАНИЯ ОТ ЧАСТНИ ПРЕДПРИЯТИЯ	2 330 878	987 227	2 385 831	1 012 135	2 294 400	926 354	2 375 470	935 443	2 442 902	936 724	2 419 914	906 529	2 432 406	885 281	2 504 342	880 862	2 564 019	879 209
в левове	895 399	195 542	907 570	195 745	974 566	228 824	1 013 925	240 563	1 028 060	241 438	1 053 946	243 637	1 090 762	251 309	1 138 770	261 807	1 210 963	267 966
във валута	1 435 479	791 685	1 478 261	816 390	1 319 834	697 530	1 361 545	694 880	1 414 842	695 286	1 365 968	662 892	1 341 644	633 972	1 365 572	619 055	1 353 056	611 243
ВЗЕМАНИЯ ОТ НАСЕЛЕНИЕТО	484 861	895	490 892	777	498 023	764	507 481	1 812	513 491	1 903	516 054	1 921	517 724	1 860	522 443	1 865	527 753	1 845
в левове	480 264	393	486 286	261	493 541	240	501 828	236	507 773	231	510 302	227	512 100	223	516 652	210	521 934	204
във валута	4 597	502	4 606	516	4 482	524	5 653	1 576	5 718	1 672	5 752	1 694	5 624	1 637	5 791	1 655	5 819	1 641
ВЗЕМАНИЯ ОТ НЕБАНКОВИ ФИНАНСОВИ ИНСТИТУЦИИ	38 660	26 941	39 731	27 789	40 682	28 507	40 567	28 828	40 835	29 171	42 830	29 494	41 943	28 606	43 040	29 038	42 998	28 876
в левове	3 413	1 814	3 232	1 814	3 130	1 814	2 508	1 815	2 486	1 815	3 979	1 815	4 224	1 815	4 410	1 815	4 448	1 815
във валута	35 247	25 127	36 499	25 975	37 552	26 693	38 059	27 013	38 349	27 356	38 851	27 679	37 719	26 791	38 630	27 223	38 550	27 061
ДРУГИ ПОЗИЦИИ (НЕТО)	-2 140 951	-1 533 165	-2 185 993	-1 542 117	-2 070 496	-1 418 418	-1 939 861	-1 388 510	-1 956 239	-1 353 263	-2 018 766	-1 332 105	-1 886 422	-1 333 032	-1 868 784	-1 323 326	-1 895 358	-1 341 089
в левове	-2 055 145	-1 552 929	-2 115 598	-1 579 854	-2 035 408	-1 500 531	-1 920 002	-1 455 344	-1 930 862	-1 421 126	-2 031 812	-1 421 390	-1 867 954	-1 391 685	-1 849 132	-1 383 545	-1 880 851	-1 393 482
във валута	-85 806	19 764	-72 395	37 737	-35 088	82 113	-19 859	66 834	-25 377	67 863	13 046	89 285	-18 468	58 653	-19 652	60 219	-14 507	52 393
БЕЗСРОЧНИ ДЕПОЗИТИ (в левове)	895 766	84 875	909 666	80 136	910 879	78 435	923 859	79 084	913 257	79 241	878 516	79 662	972 764	83 420	940 801	80 503	965 674	80 137
държавни предприятия	355 420	57 084	386 606	55 979	400 578	55 719	408 464	54 294	387 252	54 475	340 587	54 650	411 295	58 506	335 349	55 718	321 951	55 451
частни предприятия	443 222	22 935	426 169	20 765	415 365	19 476	421 098	21 551	431 983	21 527	444 047	21 767	462 392	21 667	501 961	21 539	535 742	21 449
население	69 024	2 400	69 626	948	67 307	796	70 173	795	71 667	795	75 339	797	77 900	797	82 292	797	85 293	795
небанков финансови институции	28 100	2 456	27 265	2 444	27 629	2 444	24 124	2 444	22 355	2 444	18 543	2 448	21 177	2 450	21 199	2 449	22 688	2 442
СРОЧНИ, СПЕСТОВНИ И ДЕПОЗИТИ В ЧУЖДЕСТРАННА ВАЛУТА	3 519 173	89 439	3 580 091	84 846	3 545 586	82 918	3 545 975	83 056	3 532 892	83 723	3 563 399	71 260	3 528 757	67 501	3 679 899	67 994	3 756 117	67 199
СРОЧНИ ДЕПОЗИТИ (в левове)	801 699	10 071	815 941	10 083	797 099	10 094	804 191	9 646	789 851	9 655	772 333	9 593	779 643	9 524	844 691	9 489	856 733	9 183
държавни предприятия	42 921	531	45 988	532	42 619	532	49 015	531	63 526	530	60 442	524	56 531	500	111 498	481	112 230	453
частни предприятия	51 314	6 282	55 042	6 283	50 695	6 283	47 350	5 826	43 020	5 826	42 358	5 772	49 156	5 732	54 545	5 731	63 191	5 714
население	660 779	3 098	668 526	3 108	654 399	3 118	644 980	3 127	634 710	3 136	627 792	3 134	634 943	3 134	642 886	3 119	648 247	2 859
небанков финансови институции	46 685	160	46 385	160	49 386	161	62 846	162	48 595	163	41 741	163	39 013	158	35 762	158	33 065	157
СПЕСТОВНИ ДЕПОЗИТИ (в левове)	301 060	635	306 340	139	307 458	86	307 270	86	308 723	86	312 364	86	322 585	86	334 482	82	340 648	81

(продължава)

(продължение)

(хилт. лв.)

	I		II		III		IV		V		VI		VII		VIII		IX	
	всички банки	в т.ч. в ликвидация	всички банки	в т.ч. в ликвидация	всички банки	в т.ч. в ликвидация	всички банки	в т.ч. в ликвидация	всички банки	в т.ч. в ликвидация	всички банки	в т.ч. в ликвидация	всички банки	в т.ч. в ликвидация	всички банки	в т.ч. в ликвидация	всички банки	в т.ч. в ликвидация
ДЕПОЗИТИ В ЧУЖДЕСТРАННА ВАЛУТА	2 416 414	78 733	2 457 810	74 624	2 441 029	72 738	2 434 514	73 324	2 434 318	73 982	2 478 702	61 581	2 426 529	57 891	2 500 726	58 423	2 558 736	57 935
държавни предприятия	365 691	38 773	362 539	39 669	333 892	40 333	337 478	40 685	318 593	41 041	281 972	28 638	260 964	26 228	265 910	26 469	311 749	26 030
частни предприятия	496 402	19 226	509 595	19 333	510 508	19 001	506 834	19 125	521 084	19 277	546 116	19 142	529 494	18 260	577 737	18 279	584 353	18 364
население	1 454 400	8 612	1 484 185	3 090	1 504 224	534	1 498 719	517	1 503 582	518	1 556 037	519	1 548 405	509	1 573 799	513	1 583 458	511
небанковски финансови институции	99 921	12 122	101 491	12 532	92 405	12 870	91 483	12 997	91 059	13 146	94 577	13 282	87 666	12 894	83 280	13 162	79 176	13 030
ИНСТРУМЕНТИ НА ПАРИЧНИЯ ПАЗАР И БЛОКИРАНИ ДЕПОЗИТИ	228 956	4 197	226 170	4 195	215 090	4 152	226 072	4 150	228 937	6 744	262 152	11 075	268 905	6 658	248 225	6 630	259 040	6 616
ПОЛУЧЕНИ ЗАЕМИ И СЪУЧАСТИЯ	7 877	60	8 541	60	9 567	60	3 137	60	3 722	60	4 257	60	4 025	60	3 797	60	4 399	60
в левове	7 843	60	8 520	60	8 961	60	3 111	60	3 478	60	4 014	60	3 798	60	3 568	60	4 079	60
държавни предприятия	7 677	0	8 356	0	8 800	0	2 954	0	3 192	0	3 730	0	3 507	0	3 283	0	3 801	0
частни предприятия	30	0	28	0	25	0	21	0	19	0	17	0	14	0	12	0	10	0
население	10	10	10	10	10	10	10	10	10	10	10	10	10	10	10	10	10	10
небанковски финансови институции	126	50	126	50	126	50	126	50	257	50	257	50	267	50	263	50	258	50
във валута	34	0	21	0	606	0	26	0	244	0	243	0	227	0	229	0	320	0
частни предприятия	25	0	21	0	19	0	17	0	203	0	203	0	195	0	197	0	8	0
население	0	0	0	0	32	0	0	0	32	0	32	0	32	0	32	0	32	0
небанковски финансови институции	9	0	0	0	555	0	9	0	9	0	8	0	0	0	0	0	280	0
ДЕПОЗИТИ СРЕЩУ ВНОС И БЛОКИРАНИ ДЕПОЗИТИ	221 079	4 137	217 629	4 135	205 523	4 092	222 935	4 090	225 215	6 684	257 895	11 015	264 880	6 598	244 428	6 570	254 641	6 556
в левове	62 279	669	70 822	623	56 367	548	90 702	528	56 162	527	57 790	4 855	58 428	530	59 701	523	57 501	520
държавни предприятия	20 670	68	19 599	70	21 826	70	53 764	70	19 510	70	29 042	4 324	23 972	67	22 154	66	20 195	66
частни предприятия	34 508	395	44 247	343	26 702	272	30 220	255	30 755	254	22 838	28	31 319	260	26 172	254	23 219	251
население	5 636	112	5 788	112	6 821	112	5 591	109	5 322	109	5 351	109	5 082	109	5 070	109	5 218	109
небанковски финансови институции	1 465	94	1 188	94	1 018	94	1 127	94	575	94	559	94	1 055	94	6 305	94	8 869	94
във валута	158 800	3 468	146 807	3 512	149 156	3 544	132 233	3 562	169 053	6 157	200 105	6 160	206 452	6 068	184 727	6 047	197 140	6 036
държавни предприятия	83 583	1 571	82 969	1 573	79 794	1 576	71 946	1 578	109 691	4 157	114 383	4 158	113 980	4 154	106 586	4 135	108 662	4 135
частни предприятия	62 180	1 893	50 716	1 935	56 029	1 964	46 921	1 980	46 615	1 996	72 503	1 998	80 033	1 912	65 453	1 910	74 703	1 899
население	5 085	3	5 224	3	5 016	3	5 055	3	5 062	3	5 334	3	5 192	3	5 652	3	5 917	3
небанковски финансови институции	7 952	1	7 898	1	8 317	1	8 311	1	7 685	1	7 885	1	7 247	1	7 036	1	7 858	1
ЧУЖДЕСТРАННИ ПАСИВИ	898 722	505 296	879 851	458 018	873 481	439 950	843 613	441 220	865 743	444 671	865 374	445 587	856 654	441 736	876 134	445 113	909 503	445 987
в левове	14 330	756	12 417	687	11 817	674	12 621	674	12 148	674	13 089	685	16 336	707	15 646	684	33 909	647
във валута	884 392	504 560	867 434	457 331	861 664	439 276	830 992	440 546	853 595	443 997	852 285	444 902	840 318	441 029	860 488	444 429	875 594	445 340
ДЕПОЗИТИ НА ДЪРЖАВНИЯ БЮДЖЕТ	585 769	388 620	663 355	439 575	647 460	446 245	663 429	449 053	657 745	451 452	626 881	420 338	640 693	403 425	655 340	403 747	623 608	385 285
в левове	356 271	205 256	369 011	202 955	370 035	216 332	378 909	219 212	371 104	219 196	336 550	185 702	341 947	174 913	347 971	173 274	340 189	167 704
във валута	229 498	183 364	294 344	236 620	277 425	229 913	284 520	229 841	286 641	232 256	290 351	234 636	298 746	228 512	307 369	230 473	283 419	217 581
ДЕПОЗИТИ НА ДЪРЖАВНИ ФОНДОВЕ И ИЗВЪНБЮДЖЕТНИ СМЕТКИ	101 822	3 905	85 270	3 999	67 871	3 574	80 867	3 561	80 662	3 601	90 270	3 640	91 138	3 523	76 063	3 559	86 693	3 528
в левове	27 481	816	17 806	817	16 683	321	23 387	267	24 211	267	26 627	268	26 292	266	26 169	265	25 761	262
във валута	74 341	3 089	67 464	3 182	51 188	3 253	57 480	3 294	56 451	3 334	63 643	3 372	64 846	3 257	49 894	3 294	60 932	3 266
ДЕПОЗИТИ НА МЕСТНИТЕ БЮДЖЕТИ	77 511	785	81 981	796	96 437	769	100 487	806	95 741	810	83 612	822	82 311	794	78 237	764	75 502	720
в левове	76 457	462	80 859	462	95 278	430	99 276	462	94 525	462	81 898	475	80 779	460	76 619	425	73 883	385
във валута	1 054	323	1 122	334	1 159	339	1 211	344	1 216	348	1 714	347	1 532	334	1 618	339	1 619	335
СОБСТВЕН КАПИТАЛ	150 184	- 984 364	136 546	- 995 546	187 980	- 980 239	213 783	- 971 047	262 897	- 935 620	231 687	- 915 127	238 385	- 936 039	252 327	- 926 989	274 400	- 936 867
Капитал и резерви	1 155 925	187 515	1 157 043	187 827	1 158 055	188 315	1 180 436	188 523	1 188 731	189 681	1 201 555	190 716	1 228 081	190 015	1 228 753	190 309	1 242 112	190 120
Финансов резултат	- 1 005 741	- 1 171 879	- 1 020 497	- 1 183 373	- 970 075	- 1 168 554	- 966 653	- 1 159 570	- 925 834	- 1 125 301	- 969 868	- 1 105 843	- 989 696	- 1 126 054	- 976 426	- 1 117 298	- 967 712	- 1 126 987

Вж. Методологическите бележки.

Забележка: Данните са в леномирани левове.

Източник: БНБ.

МЕСЕЧЕН БАЛАНС НА БАНКОВАТА СИСТЕМА КЪМ МАРТ 1999 г.

(хил. лв.)

	Общо	в това число	
		левове	валута
А К Т И В И			
ПАРИЧНИ СРЕДСТВА В КАСА И ПО РАЗПЛАЩАТЕЛНИ СМЕТКИ В БНБ	716 974 488	336 772 223	380 202 265
Вземания от банки и други финансови институции	2 409 058 261	87 788 644	2 321 269 617
Ценни книжа в оборотен портфейл	1 010 273 824	709 531 769	300 742 055
Ценни книжа в инвестиционен портфейл	558 369 478	133 112 002	425 257 476
Предоставени кредити на бюджета	165 095 827	10 222 120	154 873 707
Предоставени кредити на държавни предприятия	324 391 378	158 387 355	166 004 023
Предоставени кредити на частни предприятия	1 113 062 575	701 475 642	411 586 933
Предоставени кредити на граждани и домакинства	467 550 174	466 429 156	1 121 018
Предоставени кредити на нефинансови институции и други клиенти	2 070 099 954	1 336 514 273	733 585 681
ДОХОДОНОСНИ АКТИВИ	6 047 801 517	2 266 946 688	3 780 854 829
Активи за препродажба	19 039 975	19 039 975	0
Вземания по лихви и други активи	315 882 835	215 565 538	100 317 297
Дълготрайни активи	330 366 250	330 366 250	0
ОБЩО АКТИВИ	7 430 065 065	3 168 690 674	4 261 374 391
В т. ч. заложени активи	262 230 519	85 103 350	177 127 169
П А С И В И И К А П И Т А Л			
Депозити от банки	377 900 392	117 772 187	260 128 205
Депозити от други финансови институции	162 488 574	75 170 155	87 318 419
Депозити от нефинансови институции и други клиенти	4 808 418 550	2 164 230 041	2 644 188 509
ОБЩО ДЕПОЗИТИ	5 348 807 516	2 357 172 383	2 991 635 133
Краткосрочно привлечени средства	66 152 592	38 545 497	27 607 095
Задължения по лихви и други пасиви	700 839 156	456 763 328	244 075 828
Дългосрочно привлечени средства	163 940 573	13 545 741	150 394 832
Подчинен срочен дълг	0	0	0
ОБЩО ПАСИВИ	6 279 739 837	2 866 026 949	3 413 712 888
Капитал	808 132 119	808 132 119	0
Резерви	342 193 109	342 193 109	0
КАПИТАЛ И РЕЗЕРВИ	1 150 325 228	1 150 325 228	0
ОБЩО ПАСИВИ И СОБСТВЕН КАПИТАЛ	7 430 065 065	4 016 352 177	3 413 712 888
Кредитни заместители	470 318 515	199 827 069	270 491 446
Деривати	1 009 475 072	69 024 998	940 450 074
ЗАДБАЛАНСОВИ ПАСИВИ	1 479 793 587	268 852 067	1 210 941 520

Източник: БНБ.

МЕСЕЧЕН ОТЧЕТ ЗА ПРИХОДИТЕ И РАЗХОДИТЕ НА БАНКОВАТА СИСТЕМА КЪМ МАРТ 1999 г.

(хил. лв.)

	Общо	в това число	
		левове	валута
Приходи от лихви по вземания от банки и други финансови институции	28 093 113	2 604 354	25 488 759
Приходи от лихви по кредити на нефинансови институции и други клиенти	67 658 100	48 760 558	18 897 542
Приходи от ценни книжа в инвестиционен портфейл	10 902 623	3 405 934	7 496 689
ПРИХОДИ ОТ ЛИХВИ	106 653 836	54 770 846	51 882 990
Разходи за лихви по депозити на банки и други финансови институции	7 069 713	2 896 609	4 173 104
Разходи за лихви по депозити на нефинансови институции и други клиенти	25 423 011	8 752 238	16 670 773
Разходи за лихви по привлечени средства	2 871 780	258 318	2 613 462
РАЗХОДИ ЗА ЛИХВИ	35 364 504	11 907 165	23 457 339
НЕТЕН ЛИХВЕН ДОХОД	71 289 332	42 863 681	28 425 651
Печалба/загуба от търговия и преоценка	43 080 966		
(намалено с провизии за загуби от кредити)	8 407 654		
НЕТЕН ЛИХВЕН ДОХОД И НЕТЕН ДОХОД ОТ ТЪРГОВИЯ И ПРЕОЦЕНКА	105 962 644		
Други нелихвени приходи	36 026 366		
Оперативен резултат от дейността преди разходите по икономически елементи	141 989 010		
Разходи по икономически елементи	86 532 055		
ОПЕРАТИВНА ПЕЧАЛБА/ЗАГУБА ПРЕДИ ОБЛАГАНЕ И ИЗВЪНРЕДНИ ОПЕРАЦИИ	55 456 955		
Печалба/загуба от преоценка и извънредни приходи/разходи	50 574 902		
Печалба/загуба преди данъчно облагане	106 031 857		
Нетна печалба/загуба след данъчно облагане	71 706 981		
ТЕКУЩА ПЕЧАЛБА/ЗАГУБА	71 706 981		

Забележка: Данните са в неденоминирани левове.

Източник: БНБ.

МЕСЕЧЕН БАЛАНС НА БАНКОВАТА СИСТЕМА КЪМ ЮНИ 1999 г.

(хил. лв.)

	Общо	в това число	
		левове	валута
А К Т И В И			
ПАРИЧНИ СРЕДСТВА В КАСА И ПО РАЗПЛАЩАТЕЛНИ СМЕТКИ В БНБ	873 696 202	375 742 262	497 953 940
Вземания от банки и други финансови институции	2 255 153 205	96 549 802	2 158 603 403
Ценни книжа в оборотен портфейл	1 036 106 371	699 897 317	336 209 054
Ценни книжа в инвестиционен портфейл	556 090 310	119 702 179	436 388 131
Предоставени кредити на бюджета	121 384 564	6 770 418	114 614 146
Предоставени кредити на държавни предприятия	254 454 996	113 742 927	140 712 069
Предоставени кредити на частни предприятия	1 261 256 753	756 013 644	505 243 109
Предоставени кредити на граждани и домакинства	485 849 350	483 918 434	1 930 916
Предоставени кредити на нефинансови институции и други клиенти	2 122 945 663	1 360 445 423	762 500 240
ДОХОДОНОСНИ АКТИВИ	5 970 295 549	2 276 594 721	3 693 700 828
Активи за препродажба	23 991 103	23 991 103	0
Вземания по лихви и други активи	282 418 450	199 267 240	83 151 210
Дълготрайни активи	333 294 524	333 294 524	0
ОБЩО АКТИВИ	7 483 695 828	3 208 889 850	4 274 805 978
В т. ч. заложене активи	278 486 898	112 884 467	165 602 431
П А С И В И И К А П И Т А Л			
Депозити от банки	372 572 694	113 098 117	259 474 577
Депозити от други финансови институции	146 365 030	57 603 537	88 761 493
Депозити от нефинансови институции и други клиенти	4 883 544 291	2 113 098 611	2 770 445 680
ОБЩО ДЕПОЗИТИ	5 402 482 015	2 283 800 265	3 118 681 750
Краткосрочно привлечени средства	39 572 099	24 445 301	15 126 798
Задължения по лихви и други пасиви	748 138 775	532 992 791	215 145 984
Дългосрочно привлечени средства	155 879 653	14 928 177	140 951 476
Подчинен срочен дълг	0	0	0
ОБЩО ПАСИВИ	6 346 072 542	2 856 166 534	3 489 906 008
Капитал	776 770 264	776 770 264	0
Резерви	360 853 022	360 853 022	0
КАПИТАЛ И РЕЗЕРВИ	1 137 623 286	1 137 623 286	0
ОБЩО ПАСИВИ И СОБСТВЕН КАПИТАЛ	7 483 695 828	3 993 789 820	3 489 906 008
Кредитни заместители	513 872 449	143 950 735	369 921 714
Деривати	881 970 025	67 872 826	814 097 199
ЗАДБАЛАНСОВИ ПАСИВИ	1 395 842 474	211 823 561	1 184 018 913

Източник: БНБ.

МЕСЕЧЕН ОТЧЕТ ЗА ПРИХОДИТЕ И РАЗХОДИТЕ НА БАНКОВАТА СИСТЕМА КЪМ ЮНИ 1999 г.

(хил. лв.)

	Общо	в това число	
		левове	валута
Приходи от лихви по вземания от банки и други финансови институции	46 971 128	2 419 958	44 551 170
Приходи от лихви по кредити на нефинансови институции и други клиенти	141 746 634	97 934 584	43 812 050
Приходи от ценни книжа в инвестиционен портфейл	26 509 498	7 047 130	19 462 368
ПРИХОДИ ОТ ЛИХВИ	215 227 260	107 401 672	107 825 588
Разходи за лихви по депозити на банки и други финансови институции	9 858 894	2 694 031	7 164 863
Разходи за лихви по депозити на нефинансови институции и други клиенти	50 288 740	17 114 780	33 173 960
Разходи за лихви по привлечени средства	2 424 246	401 752	2 022 494
РАЗХОДИ ЗА ЛИХВИ	62 571 880	20 210 563	42 361 317
НЕТЕН ЛИХВЕН ДОХОД	152 655 380	87 191 110	65 464 270
Печалба/загуба от търговия и преоценка (намалено с провизии за загуби от кредити)	62 947 540	282 651	
НЕТЕН ЛИХВЕН ДОХОД И НЕТЕН ДОХОД ОТ ТЪРГОВИЯ И ПРЕОЦЕНКА	215 320 269		
Други нелихвени приходи	97 850 454		
Оперативен резултат от дейността преди разходите по икономически елементи	313 170 723		
Разходи по икономически елементи	183 532 783		
ОПЕРАТИВНА ПЕЧАЛБА/ЗАГУБА ПРЕДИ ОБЛАГАНЕ И ИЗВЪНРЕДНИ ОПЕРАЦИИ	129 637 940		
Печалба/загуба от преоценка и извънредни приходи/разходи	59 319 685		
Печалба/загуба преди данъчно облагане	188 957 625		
Нетна печалба/загуба след данъчно облагане	130 609 747		
ТЕКУЩА ПЕЧАЛБА/ЗАГУБА	130 609 747		

Забележка: Данните са в неденоминирани левове.

Източник: БНБ.

МЕСЕЧЕН БАЛАНС НА БАНКОВАТА СИСТЕМА КЪМ СЕПТЕМВРИ 1999 г.

(хил. лв.)

	Общо	в това число	
		левове	валута
А К Т И В И			
ПАРИЧНИ СРЕДСТВА В КАСА И ПО РАЗПЛАЩАТЕЛНИ СМЕТКИ В БНБ	708 838	366 572	342 266
Вземания от банки и други финансови институции	2 689 696	93 399	2 596 297
Ценни книжа в оборотен портфейл	985 665	676 104	309 561
Ценни книжа в инвестиционен портфейл	594 809	128 457	466 352
Предоставени кредити на бюджета	4 211	4 211	
Предоставени кредити на държавни предприятия	274 183	112 391	161 792
Предоставени кредити на частни предприятия	1 407 607	865 221	542 386
Предоставени кредити на граждани и домакинства	499 532	496 793	2 739
Предоставени кредити на нефинансови институции и други клиенти	2 185 533	1 478 616	706 917
ДОХОДОНОСНИ АКТИВИ	6 455 703	2 376 576	4 079 127
Активи за препродажба	24 428	24 428	0
Вземания по лихви и други активи	258 567	179 642	78 925
Дълготрайни активи	338 321	338 321	0
ОБЩО АКТИВИ	7 785 857	3 285 539	4 500 318
В т. ч. заложени активи	249 249	97 773	151 476
П А С И В И И К А П И Т А Л			
Депозити от банки	379 732	112 245	267 487
Депозити от други финансови институции	151 715	74 381	77 334
Депозити от нефинансови институции и други клиенти	5 207 840	2 329 008	2 878 832
ОБЩО ДЕПОЗИТИ	5 739 287	2 515 634	3 223 653
Краткосрочно привлечени средства	32 914	18 987	13 927
Задължения по лихви и други пасиви	645 503	429 744	215 759
Дългосрочно привлечени средства	169 075	13 257	155 818
Подчинен срочен дълг	0	0	0
ОБЩО ПАСИВИ	6 586 779	2 977 622	3 609 157
Капитал	833 080	833 080	0
Резерви	365 998	365 998	0
КАПИТАЛ И РЕЗЕРВИ	1 199 078	1 199 078	0
ОБЩО ПАСИВИ И СОБСТВЕН КАПИТАЛ	7 785 857	4 176 700	3 609 157
Кредитни заместители	519 406	147 996	371 410
Деривати	592 797	45 268	547 529
ЗАДБАЛАНСОВИ ПАСИВИ	1 112 203	193 264	918 939

Източник: БНБ.

МЕСЕЧЕН ОТЧЕТ ЗА ПРИХОДИТЕ И РАЗХОДИТЕ НА БАНКОВАТА СИСТЕМА КЪМ СЕПТЕМВРИ 1999 г.

(хил. лв.)

	Общо	в това число	
		левове	валута
Приходи от лихви по вземания от банки и други финансови институции	72 840	3 596	69 244
Приходи от лихви по кредити на нефинансови институции и други клиенти	216 639	149 181	67 458
Приходи от ценни книжа в инвестиционен портфейл	39 416	12 300	27 116
ПРИХОДИ ОТ ЛИХВИ	328 895	165 077	163 818
Разходи за лихви по депозити на банки и други финансови институции	14 003	3 993	10 010
Разходи за лихви по депозити на нефинансови институции и други клиенти	77 585	26 686	50 899
Разходи за лихви по привлечени средства	5 096	964	4 132
РАЗХОДИ ЗА ЛИХВИ	96 684	31 643	65 041
НЕТЕН ЛИХВЕН ДОХОД	232 211	133 434	98 777
Печалба/загуба от търговия и преоценка	87 942		
(намалено с провизии за загуби от кредити)	- 4 546		
НЕТЕН ЛИХВЕН ДОХОД И НЕТЕН ДОХОД ОТ ТЪРГОВИЯ И ПРЕОЦЕНКА	324 699		
Други нелихвени приходи	140 166		
Оперативен резултат от дейността преди разходите по икономически елементи	464 865		
Разходи по икономически елементи	279 902		
ОПЕРАТИВНА ПЕЧАЛБА/ЗАГУБА ПРЕДИ ОБЛАГАНЕ И ИЗВЪНРЕДНИ ОПЕРАЦИИ	184 963		
Печалба/загуба от преоценка и извънредни приходи/разходи	49 338		
Печалба/загуба преди данъчно облагане	234 301		
Нетна печалба/загуба след данъчно облагане	170 057		
ТЕКУЩА ПЕЧАЛБА/ЗАГУБА	170 057		

Забележка: Данните са в деноминирани левове.

Източник: БНБ.

ГРУПИ БАНКИ*

Код	Банка
I група	
200	Обединена българска банка
300	Банка ДСК
621	Булбанк
II група	
400	Експресбанк
660	„Биохим“
800	ТБ „Хеброс“
920	Българска пощенска банка
III група	
130	Общинска банка
150	Първа инвестиционна банка
155	Райфайзенбанк, България
440	БНП – Дрезднербанк, София
790	Централна кооперативна банка
IV група	
120	Нефтinvestбанк
160	Българо-американска кредитна банка
170	Евробанк
195	Юнионбанк
220	Корпоративна търговска банка
240	Демирбанк
260	Токуда кредит експрес банк
320	Росексимбанк
470	Първа източна международна банка
480	Интернешънал комършал банк, България (БИБ)
545	Тексимбанк
561	„България-инвест“
590	Балканска универсална банка
620	Насърчителна банка
888	БРИбанк
890	Международна банка за търговия и развитие
V група	
140	Хипоферайнсбанк, България, клон София
145	ИНГ банк, клон София
180	Сосиете женерал, клон София
190	Хиосбанк, клон София
199	Национална банка на Гърция, клон София
350	Те-Дже зираат банкасъ, клон София
898	Йонийска и народна банка на Гърция, клон София

* Банките са разделени на пет групи в зависимост от размера на балансовото им число. Промените в групите ще се извършват при наличието на достатъчно основание, че изменението на балансовото число е резултат от фундаментални фактори.

I група над 500 млн. деноминирани лв. (BGN)
II група 300 – 500 млн. деноминирани лв. (BGN)
III група 100 – 300 млн. деноминирани лв. (BGN)
IV група до 100 млн. деноминирани лв. (BGN)
V група клонове на чуждестранни банки

Източник: БНБ.

**КАПИТАЛОВА АДЕКВАТНОСТ НА ТЪРГОВСКИТЕ БАНКИ
 КЪМ 30 ЮНИ 1999 г.
 (по Наредба № 8)**

	Капиталова база (хил. лв.)	Общ рисков компонент (2000.2+3000.2+4000.2) (хил. лв.)	Обща капиталова адекватност (1000/5100) (%)
I група	636 396 942	1 175 135 437	54.16
II група	129 898 881	520 287 732	24.97
III група	95 410 822	470 420 739	20.28
IV група	222 858 625	434 820 853	51.25
V група			
Общо за банковата система	1 084 565 270	2 600 664 761	41.70

Забележка: Данните за капиталовата база и общия рисков компонент са в неденоминирани левове.

Източник: БНБ.

**СЪСТОЯНИЕ НА КРЕДИТНИЯ ПОРТФЕЙЛ
 НА ТЪРГОВСКИТЕ БАНКИ**

Групи търговски банки	Кредити	VI'99
I група	ВСИЧКО (хил. лв.)	1 955 177 311
	Редовни (%)	94.4
	Под наблюдение (%)	2.4
	Нередовни (%)	1.0
	Съмнителни (%)	0.1
	Загуба (%)	2.1
II група	ВСИЧКО (хил. лв.)	985 343 922
	Редовни (%)	61.7
	Под наблюдение (%)	6.3
	Нередовни (%)	3.9
	Съмнителни (%)	1.3
	Загуба (%)	26.7
III група	ВСИЧКО (хил. лв.)	687 991 091
	Редовни (%)	89.5
	Под наблюдение (%)	7.2
	Нередовни (%)	1.4
	Съмнителни (%)	0.5
	Загуба (%)	1.4
IV група	ВСИЧКО (хил. лв.)	451 861 786
	Редовни (%)	70.6
	Под наблюдение (%)	9.0
	Нередовни (%)	10.4
	Съмнителни (%)	4.5
	Загуба (%)	5.5
V група	ВСИЧКО (хил. лв.)	347 745 723
	Редовни (%)	84.1
	Под наблюдение (%)	2.1
	Нередовни (%)	13.9
	Съмнителни (%)	0.0
	Загуба (%)	0.0
Общо за банковата система	ВСИЧКО (хил. лв.)	4 428 119 833
	Редовни (%)	83.1
	Под наблюдение (%)	4.7
	Нередовни (%)	3.7
	Съмнителни (%)	0.9
	Загуба (%)	7.7
	Провизии (%)	11.8

Забележка: Данните за обема на кредитите са в неденоминирани левове.

Източник: БНБ.

**СЪОТНОШЕНИЯ НА ВИСОКОЛИКВИДНИ
 АКТИВИ**

(като процент от депозитите)

Групи търговски банки	VI'99*	
I група	Първична ликвидност	17.83
	Вторична ликвидност	37.24
II група	Първична ликвидност	17.56
	Вторична ликвидност	53.13
III група	Първична ликвидност	10.48
	Вторична ликвидност	34.58
IV група	Първична ликвидност	17.04
	Вторична ликвидност	48.02
V група	Първична ликвидност	11.16
	Вторична ликвидност	14.51
Общо за банковата система	Първична ликвидност	16.17
	Вторична ликвидност	39.75

* От юни 1999 г. вторичната ликвидност е представена като отношение на високоликвидните активи към привлечените средства по смисъла на Наредба № 11 на БНБ.

Източник: БНБ.

**СЪСТОЯНИЕ НА КРЕДИТНИЯ ПОРТФЕЙЛ
НА ТЪРГОВСКИТЕ БАНКИ**

Групи търговски банки	Кредити	IX'99
I група	ВСИЧКО (хил. лв. BGN)	2 239 433
	Редовни (%)	93.8
	Под наблюдения (%)	2.1
	Нередовни (%)	2.2
	Съмнителни (%)	0.1
	Загуба (%)	1.8
	Провизии (%)	5.6
II група	ВСИЧКО (хил. лв. BGN)	1 157 789
	Редовни (%)	66.1
	Под наблюдение (%)	5.4
	Нередовни (%)	0.7
	Съмнителни (%)	2.6
	Загуба (%)	25.3
	Провизии (%)	23.6
III група	ВСИЧКО (хил. лв. BGN)	678 540
	Редовни (%)	89.2
	Под наблюдение (%)	6.4
	Нередовни (%)	2.0
	Съмнителни (%)	0.7
	Загуба (%)	1.7
	Провизии (%)	5.2
IV група	ВСИЧКО (хил. лв. BGN)	482 672
	Редовни (%)	74.3
	Под наблюдение (%)	7.3
	Нередовни (%)	8.5
	Съмнителни (%)	5.0
	Загуба (%)	5.0
	Провизии (%)	14.0
V група	ВСИЧКО (хил. лв. BGN)	385 805
	Редовни (%)	88.5
	Под наблюдение (%)	1.1
	Нередовни (%)	10.4
	Съмнителни (%)	0.0
	Загуба (%)	0.0
	Провизии (%)	7.3
Общо за банковата система	ВСИЧКО (хил. лв. BGN)	4 944 239
	Редовни (%)	84.4
	Под наблюдение (%)	3.9
	Нередовни (%)	3.1
	Съмнителни (%)	1.2
	Загуба (%)	7.5
	Провизии (%)	10.7

Забележка: Данните за обема на кредитите са в деноминирани левове.
Един деноминиран лев (BGN) = 1000 стари лева (BGL).

Източник: БНБ.

**СЪОТНОШЕНИЯ НА ВИСОКОЛИКВИДНИ
АКТИВИ**

(като процент от депозитите)

**КАПИТАЛОВА АДЕКВАТНОСТ НА ТЪРГОВСКИТЕ БАНКИ
КЪМ 30 СЕПТЕМВРИ 1999 г.
(по Наредба № 8)**

	Капиталова база (хил. лв. BGN)	Общ рисков компонент (2000.2+3000.2+4000.2) (хил. лв. BGN)	Обща капиталова адекватност (1000/5100) (%)
I група	645 298	1 276 437	50.55
II група	161 632	610 321	26.48
III група	105 721	451 446	23.42
IV група	233 399	415 363	56.19
V група			
Общо за банковата система	1 146 050	2 753 567	41.62

Забележка: Данните за капиталовата адекватност и общия рисков компонент са в деноминирани левове.

Източник: БНБ.

Групи търговски банки		IX'99*
I група	Първична ликвидност	11.24
	Вторична ликвидност	31.05
II група	Първична ликвидност	13.68
	Вторична ликвидност	44.71
III група	Първична ликвидност	11.22
	Вторична ликвидност	30.67
IV група	Първична ликвидност	18.70
	Вторична ликвидност	47.40
V група	Първична ликвидност	11.34
	Вторична ликвидност	16.46
Общо за банковата система	Първична ликвидност	12.35
	Вторична ликвидност	34.34

* От юни 1999 г. вторичната ликвидност е представена като отношение на високоликвидните активи към привлечените средства по смисъла на Наредба № 11 на БНБ.

Източник: БНБ.

МЕСЕЧЕН БАЛАНС НА БАНКИТЕ ОТ ПЪРВА ГРУПА КЪМ СЕПТЕМВРИ 1999 г.

(хил. лв.)

	Общо	в това число	
		левове	валута
А К Т И В И			
ПАРИЧНИ СРЕДСТВА В КАСА И ПО РАЗПЛАЩАТЕЛНИ СМЕТКИ В БНБ	332 450	185 900	146 550
Вземания от банки и други финансови институции	1 628 634	26 925	1 601 709
Ценни книжа в оборотен портфейл	586 154	375 287	210 867
Ценни книжа в инвестиционен портфейл	388 991	115 111	273 880
Предоставени кредити на бюджета	870	870	0
Предоставени кредити на държавни предприятия	58 517	29 243	29 274
Предоставени кредити на частни предприятия	265 956	238 758	27 198
Предоставени кредити на граждани и домакинства	481 030	481 030	0
Предоставени кредити на нефинансови институции и други клиенти	806 373	749 901	56 472
ДОХОДОНОСНИ АКТИВИ	3 410 152	1 267 224	2 142 928
Активи за препродажба	4	4	0
Вземания по лихви и други активи	163 662	117 764	45 898
Дълготрайни активи	153 085	153 085	0
ОБЩО АКТИВИ	4 059 353	1 723 977	2 335 376
В т. ч. заложен активи	52 270	22 152	30 118
П А С И В И И К А П И Т А Л			
Депозити от банки	87 787	8 054	79 733
Депозити от други финансови институции	49 141	16 708	32 433
Депозити от нефинансови институции и други клиенти	2 820 150	1 444 635	1 375 515
ОБЩО ДЕПОЗИТИ	2 957 078	1 469 397	1 487 681
Краткосрочно привлечени средства	303	0	303
Задължения по лихви и други пасиви	332 188	251 193	80 995
Дългосрочно привлечени средства	90 099	0	90 099
Подчинен срочен дълг	0	0	0
ОБЩО ПАСИВИ	3 379 668	1 720 590	1 659 078
Капитал	452 087	452 087	0
Резерви	227 598	227 598	0
КАПИТАЛ И РЕЗЕРВИ	679 685	679 685	0
ОБЩО ПАСИВИ И СОБСТВЕН КАПИТАЛ	4 059 353	2 400 275	1 659 078
Кредитни заместители	132 389	13 971	118 418
Деривати	366 136	1 970	364 166
ЗАДБАЛАНСОВИ ПАСИВИ	498 525	15 941	482 584

Забележка: Данните са в деноминирани левове.

Източник: БНБ.

МЕСЕЧЕН ОТЧЕТ ЗА ПРИХОДИТЕ И РАЗХОДИТЕ НА БАНКИТЕ ОТ ПЪРВА ГРУПА КЪМ СЕПТЕМВРИ 1999 г.

(хил. лв.)

	Общо
Приходи от лихви по вземания от банки и други финансови институции	43 679
Приходи от лихви по кредити на нефинансови институции и други клиенти	96 242
Приходи от ценни книжа в инвестиционен портфейл	14 939
ПРИХОДИ ОТ ЛИХВИ	154 860
Разходи за лихви по депозити на банки и други финансови институции	1 794
Разходи за лихви по депозити на нефинансови институции и други клиенти	43 486
Разходи за лихви по привлечени средства	87
РАЗХОДИ ЗА ЛИХВИ	45 367
НЕТЕН ЛИХВЕН ДОХОД	109 493
Печалба/загуба от търговия и преоценка (намалено с провизии за загуби от кредити)	66 989
НЕТЕН ЛИХВЕН ДОХОД И НЕТЕН ДОХОД ОТ ТЪРГОВИЯ И ПРЕОЦЕНКА	- 22 847
Други нелихвени приходи	199 329
Оперативен резултат от дейността преди разходите по икономически елементи	67 485
Разходи по икономически елементи	266 814
ОПЕРАТИВНА ПЕЧАЛБА/ЗАГУБА ПРЕДИ ОБЛАГАНЕ И ИЗВЪНРЕДНИ ОПЕРАЦИИ	99 906
Печалба/загуба от преоценка и извънредни приходи/разходи	166 908
Печалба/загуба преди данъчно облагане	14 995
Нетна печалба/загуба след данъчно облагане	181 903
ТЕКУЩА ПЕЧАЛБА/ЗАГУБА	133 291
	133 291

Забележка: Данните са в деноминирани левове.

Източник: БНБ.

МЕСЕЧЕН БАЛАНС НА БАНКИТЕ ОТ ВТОРА ГРУПА КЪМ СЕПТЕМВРИ 1999 г.

(хил. лв.)

	Общо	в това число	
		левове	валута
А К Т И В И			
ПАРИЧНИ СРЕДСТВА В КАСА И ПО РАЗПЛАЩАТЕЛНИ СМЕТКИ В БНБ	167 205	88 976	78 229
Вземания от банки и други финансови институции	435 783	38 846	396 937
Ценни книжа в оборотен портфейл	181 811	163 624	18 187
Ценни книжа в инвестиционен портфейл	160 842	5 125	155 717
Предоставени кредити на бюджета	381	381	0
Предоставени кредити на държавни предприятия	89 743	38 565	51 178
Предоставени кредити на частни предприятия	371 542	332 279	39 263
Предоставени кредити на граждани и домакинства	7 936	7 914	22
Предоставени кредити на нефинансови институции и други клиенти	469 602	379 139	90 463
ДОХОДНОСНИ АКТИВИ	1 248 038	586 734	661 304
Активи за препродажба	2 246	2 246	0
Вземания по лихви и други активи	28 194	24 835	3 359
Дълготрайни активи	89 465	89 465	0
ОБЩО АКТИВИ	1 535 148	792 256	742 892
В т.ч. заложени активи	136 566	34 962	101 604
П А С И В И И К А П И Т А Л			
Депозити от банки	55 088	30 915	24 173
Депозити от други финансови институции	26 320	22 749	3 571
Депозити от нефинансови институции и други клиенти	1 140 640	524 241	616 399
ОБЩО ДЕПОЗИТИ	1 222 048	577 905	644 143
Краткосрочно привлечени средства	0	0	0
Задължения по лихви и други пасиви	138 587	115 899	22 688
Дългосрочно привлечени средства	2 334	304	2 030
Подчинен срочен дълг	0	0	0
ОБЩО ПАСИВИ	1 362 969	694 108	668 861
Капитал	87 332	87 332	0
Резерви	84 847	84 847	0
КАПИТАЛ И РЕЗЕРВИ	172 179	172 179	0
ОБЩО ПАСИВИ И СОБСТВЕН КАПИТАЛ	1 535 148	866 287	668 861
Кредитни заместители	49 014	27 338	21 676
Деривати	2 624	28	2 596
ЗАДБАЛАНСОВИ ПАСИВИ	51 638	27 366	24 272

Забележка: Данните са в деноминирани левове.

Източник: БНБ.

МЕСЕЧЕН ОТЧЕТ ЗА ПРИХОДИТЕ И РАЗХОДИТЕ НА БАНКИТЕ ОТ ВТОРА ГРУПА КЪМ СЕПТЕМВРИ 1999 г.

(хил. лв.)

	Общо
Приходи от лихви по вземания от банки и други финансови институции	10 246
Приходи от лихви по кредити на нефинансови институции и други клиенти	43 595
Приходи от ценни книжа в инвестиционен портфейл	13 074
ПРИХОДИ ОТ ЛИХВИ	66 915
Разходи за лихви по депозити на банки и други финансови институции	912
Разходи за лихви по депозити на нефинансови институции и други клиенти	15 580
Разходи за лихви по привлечени средства	53
РАЗХОДИ ЗА ЛИХВИ	16 545
НЕТЕН ЛИХВЕН ДОХОД	50 370
Печалба/загуба от търговия и преоценка (намалено с провизии за загуби от кредити)	13 787
НЕТЕН ЛИХВЕН ДОХОД И НЕТЕН ДОХОД ОТ ТЪРГОВИЯ И ПРЕОЦЕНКА	8 695
Други нелихвени приходи	55 462
Оперативен резултат от дейността преди разходите по икономически елементи	37 038
Разходи по икономически елементи	92 500
ОПЕРАТИВНА ПЕЧАЛБА/ЗАГУБА ПРЕДИ ОБЛАГАНЕ И ИЗВЪНРЕДНИ ОПЕРАЦИИ	85 021
Печалба/загуба от преоценка и извънредни приходи/разходи	7 479
Печалба/загуба преди данъчно облагане	19 281
Нетна печалба/загуба след данъчно облагане	26 760
ТЕКУЩА ПЕЧАЛБА/ЗАГУБА	16 363
	16 363

Забележка: Данните са в деноминирани левове.

Източник: БНБ.

МЕСЕЧЕН БАЛАНС НА БАНКИТЕ ОТ ТРЕТА ГРУПА КЪМ СЕПТЕМВРИ 1999 г.

(хил. лв.)

	Общо	в това число	
		левове	валута
А К Т И В И			
ПАРИЧНИ СРЕДСТВА В КАСА И ПО РАЗПЛАЩАТЕЛНИ СМЕТКИ В БНБ	82 021	28 473	53 548
Вземания от банки и други финансови институции	252 607	8 413	244 194
Ценни книжа в оборотен портфейл	126 799	80 303	46 496
Ценни книжа в инвестиционен портфейл	22 853	1 764	21 089
Предоставени кредити на бюджета	2 826	2 826	0
Предоставени кредити на държавни предприятия	53 094	22 591	30 503
Предоставени кредити на частни предприятия	345 653	139 435	206 218
Предоставени кредити на граждани и домакинства	3 588	3 085	503
Предоставени кредити на нефинансови институции и други клиенти	405 161	167 937	237 224
ДОХОДОНОСНИ АКТИВИ	807 420	258 417	549 003
Активи за препродажба	1 215	1 215	0
Вземания по лихви и други активи	26 615	10 174	16 441
Дълготрайни активи	44 759	44 759	0
ОБЩО АКТИВИ	962 030	343 038	618 992
В т. ч. заложен активи	43 985	32 963	11 022
П А С И В И И К А П И Т А Л			
Депозити от банки	94 630	36 070	58 560
Депозити от други финансови институции	20 180	7 362	12 818
Депозити от нефинансови институции и други клиенти	616 381	195 934	420 447
ОБЩО ДЕПОЗИТИ	731 191	239 366	491 825
Краткосрочно привлечени средства	13 762	8 039	5 723
Задължения по лихви и други пасиви	75 974	32 193	43 781
Дългосрочно привлечени средства	27 978	7 301	20 677
Подчинен сроден дълг	0	0	0
ОБЩО ПАСИВИ	848 905	286 899	562 006
Капитал	82 798	82 798	0
Резерви	30 327	30 327	0
КАПИТАЛ И РЕЗЕРВИ	113 125	113 125	0
ОБЩО ПАСИВИ И СОБСТВЕН КАПИТАЛ	962 030	400 024	562 006
Кредитни заместители	195 659	35 351	160 308
Деривати	39 518	4 491	35 027
ЗАДБАЛАНСОВИ ПАСИВИ	235 177	39 842	195 335

Забележка: Данните са в деноминирани левове.

Източник: БНБ.

МЕСЕЧЕН ОТЧЕТ ЗА ПРИХОДИТЕ И РАЗХОДИТЕ НА БАНКИТЕ ОТ ТРЕТА ГРУПА КЪМ СЕПТЕМВРИ 1999 г.

(хил. лв.)

	Общо
Приходи от лихви по вземания от банки и други финансови институции	7 179
Приходи от лихви по кредити на нефинансови институции и други клиенти	34 767
Приходи от ценни книжа в инвестиционен портфейл	8 129
ПРИХОДИ ОТ ЛИХВИ	50 075
Разходи за лихви по депозити на банки и други финансови институции	4 982
Разходи за лихви по депозити на нефинансови институции и други клиенти	8 591
Разходи за лихви по привлечени средства	1 744
РАЗХОДИ ЗА ЛИХВИ	15 317
НЕТЕН ЛИХВЕН ДОХОД	34 758
Печалба/загуба от търговия и преценка (намалено с провизии за загуби от кредити)	7 155
НЕТЕН ЛИХВЕН ДОХОД И НЕТЕН ДОХОД ОТ ТЪРГОВИЯ И ПРЕОЦЕНКА	- 812
Други нелихвени приходи	42 725
Оперативен резултат от дейността преди разходите по икономически елементи	14 275
Разходи по икономически елементи	57 000
ОПЕРАТИВНА ПЕЧАЛБА/ЗАГУБА ПРЕДИ ОБЛАГАНЕ И ИЗВЪНРЕДНИ ОПЕРАЦИИ	40 924
Печалба/загуба от преценка и извънредни приходи/разходи	16 076
Печалба/загуба преди данъчно облагане	- 1 601
Нетна печалба/загуба след данъчно облагане	14 475
ТЕКУЩА ПЕЧАЛБА/ЗАГУБА	11 578
	11 578

Забележка: Данните са в деноминирани левове.

Източник: БНБ.

МЕСЕЧЕН БАЛАНС НА БАНКИТЕ ОТ ЧЕТВЪРТА ГРУПА КЪМ СЕПТЕМВРИ 1999 г.

(хил. лв.)

	Общо	в това число	
		левове	валута
А К Т И В И			
ПАРИЧНИ СРЕДСТВА В КАСА И ПО РАЗПЛАЩАТЕЛНИ СМЕТКИ В БНБ	84 250	53 452	30 798
Вземания от банки и други финансови институции	252 532	10 295	242 237
Ценни книжа в оборотен портфейл	71 665	48 961	22 704
Ценни книжа в инвестиционен портфейл	22 055	6 389	15 666
Предоставени кредити на бюджета	134	134	0
Предоставени кредити на държавни предприятия	31 501	16 395	15 106
Предоставени кредити на частни предприятия	227 369	90 056	137 313
Предоставени кредити на граждани и домакинства	6 032	3 919	2 113
Предоставени кредити на нефинансови институции и други клиенти	265 036	110 504	154 532
ДОХОДОНОСНИ АКТИВИ	611 288	176 149	435 139
Активи за препродажба	20 963	20 963	0
Вземания по лихви и други активи	34 903	22 728	12 175
Дълготрайни активи	40 923	40 923	0
ОБЩО АКТИВИ	792 327	314 215	478 112
В т. ч. заложене активи	14 333	5 601	8 732
П А С И В И И К А П И Т А Л			
Депозити от банки	54 281	11 019	43 262
Депозити от други финансови институции	53 333	25 453	27 880
Депозити от нефинансови институции и други клиенти	343 027	116 988	226 039
ОБЩО ДЕПОЗИТИ	450 641	153 460	297 181
Краткосрочно привлечени средства	18 849	10 948	7 901
Задължения по лихви и други пасиви	41 310	22 650	18 660
Дългосрочно привлечени средства	48 664	5 652	43 012
Подчинен срочен дълг	0	0	0
ОБЩО ПАСИВИ	559 464	192 710	366 754
Капитал	210 814	210 814	0
Резерви	22 049	22 049	0
КАПИТАЛ И РЕЗЕРВИ	232 863	232 863	0
ОБЩО ПАСИВИ И СОБСТВЕН КАПИТАЛ	792 327	425 573	366 754
Кредитни заместители	65 131	44 730	20 401
Деривати	74 936	22 537	52 399
ЗАДБАЛАНСОВИ ПАСИВИ	140 067	67 267	72 800

Забележка: Данните са в деноминирани левове.

Източник: БНБ.

МЕСЕЧЕН ОТЧЕТ ЗА ПРИХОДИТЕ И РАЗХОДИТЕ НА БАНКИТЕ ОТ ЧЕТВЪРТА ГРУПА КЪМ СЕПТЕМВРИ 1999 г.

(хил. лв.)

	Общо
Приходи от лихви по вземания от банки и други финансови институции	7 536
Приходи от лихви по кредити на нефинансови институции и други клиенти	27 408
Приходи от ценни книжа в инвестиционен портфейл	3 177
ПРИХОДИ ОТ ЛИХВИ	38 121
Разходи за лихви по депозити на банки и други финансови институции	4 088
Разходи за лихви по депозити на нефинансови институции и други клиенти	6 256
Разходи за лихви по привлечени средства	2 635
РАЗХОДИ ЗА ЛИХВИ	12 979
НЕТЕН ЛИХВЕН ДОХОД	25 142
Печалба/загуба от търговия и преоценка (намалено с провизии за загуби от кредити)	- 946 8 034
НЕТЕН ЛИХВЕН ДОХОД И НЕТЕН ДОХОД ОТ ТЪРГОВИЯ И ПРЕОЦЕНКА	16 162
Други нелихвени приходи	15 232
Оперативен резултат от дейността преди разходите по икономически елементи	31 394
Разходи по икономически елементи	38 012
ОПЕРАТИВНА ПЕЧАЛБА/ЗАГУБА ПРЕДИ ОБЛАГАНЕ И ИЗВЪНРЕДНИ ОПЕРАЦИИ	- 6 618
Печалба/загуба от преоценка и извънредни приходи/разходи	14 733
Печалба/загуба преди данъчно облагане	8 115
Нетна печалба/загуба след данъчно облагане	5 859
ТЕКУЩА ПЕЧАЛБА/ЗАГУБА	5 859

Забележка: Данните са в деноминирани левове.

Източник: БНБ.

МЕСЕЧЕН БАЛАНС НА БАНКИТЕ ОТ ПЕТА ГРУПА КЪМ СЕПТЕМВРИ 1999 г.

(хил. лв.)

	Общо	в това число	
		левове	валута
А К Т И В И			
ПАРИЧНИ СРЕДСТВА В КАСА И ПО РАЗПЛАЩАТЕЛНИ СМЕТКИ В БНБ	42 912	9 771	33 141
Вземания от банки и други финансови институции	120 140	8 920	111 220
Ценни книжа в оборотен портфейл	19 236	7 929	11 307
Ценни книжа в инвестиционен портфейл	68	68	0
Предоставени кредити на бюджета	0	0	0
Предоставени кредити на държавни предприятия	41 328	5 597	35 731
Предоставени кредити на частни предприятия	197 087	64 693	132 394
Предоставени кредити на граждани и домакинства	946	845	101
Предоставени кредити на нефинансови институции и други клиенти	239 361	71 135	168 226
ДОХОДОНОСНИ АКТИВИ	378 805	88 052	290 753
Активи за препродажба	0	0	0
Вземания по лихви и други активи	5 193	4 141	1 052
Дълготрайни активи	10 089	10 089	0
ОБЩО АКТИВИ	436 999	112 053	324 946
В т. ч. заложен активи	2 095	2 095	0
П А С И В И И К А П И Т А Л			
Депозити от банки	87 946	26 187	61 759
Депозити от други финансови институции	2 741	2 109	632
Депозити от нефинансови институции и други клиенти	287 642	47 210	240 432
ОБЩО ДЕПОЗИТИ	378 329	75 506	302 823
Краткосрочно привлечени средства	0	0	0
Задължения по лихви и други пасиви	57 444	7 809	49 635
Дългосрочно привлечени средства	0	0	0
Подчинен сроден дълг	0	0	0
ОБЩО ПАСИВИ	435 773	83 315	352 458
Капитал	49	49	0
Резерви	1 177	1 177	0
КАПИТАЛ И РЕЗЕРВИ	1 226	1 226	0
ОБЩО ПАСИВИ И СОБСТВЕН КАПИТАЛ	436 999	84 541	352 458
Кредитни заместители	77 213	26 606	50 607
Деривати	109 583	16 242	93 341
ЗАДБАЛАНСОВИ ПАСИВИ	186 796	42 848	143 948

Забележка: Данните са в деноминирани левове.

Източник: БНБ.

МЕСЕЧЕН ОТЧЕТ ЗА ПРИХОДИТЕ И РАЗХОДИТЕ НА БАНКИТЕ ОТ ПЕТА ГРУПА КЪМ СЕПТЕМВРИ 1999 г.

(хил. лв.)

	Общо
Приходи от лихви по вземания от банки и други финансови институции	4 200
Приходи от лихви по кредити на нефинансови институции и други клиенти	14 627
Приходи от ценни книжа в инвестиционен портфейл	97
ПРИХОДИ ОТ ЛИХВИ	18 924
Разходи за лихви по депозити на банки и други финансови институции	2 227
Разходи за лихви по депозити на нефинансови институции и други клиенти	3 672
Разходи за лихви по привлечени средства	577
РАЗХОДИ ЗА ЛИХВИ	6 476
НЕТЕН ЛИХВЕН ДОХОД	12 448
Печалба/загуба от търговия и преценка (намалено с провизии за загуби от кредити)	957
НЕТЕН ЛИХВЕН ДОХОД И НЕТЕН ДОХОД ОТ ТЪРГОВИЯ И ПРЕОЦЕНКА	2 384
Други нелихвени приходи	11 021
Оперативен резултат от дейността преди разходите по икономически елементи	6 136
Разходи по икономически елементи	17 157
ОПЕРАТИВНА ПЕЧАЛБА/ЗАГУБА ПРЕДИ ОБЛАГАНЕ И ИЗВЪНРЕДНИ ОПЕРАЦИИ	16 039
Печалба/загуба от преценка и извънредни приходи/разходи	1 118
Печалба/загуба преди данъчно облагане	1 930
Нетна печалба/загуба след данъчно облагане	3 048
ТЕКУЩА ПЕЧАЛБА/ЗАГУБА	2 966
	2 966

Забележка: Данните са в деноминирани левове.

Източник: БНБ.

**БАЛАНСИ И ОТЧЕТИ ЗА ПРИХОДИТЕ И РАЗХОДИТЕ НА ТЪРГОВСКИТЕ БАНКИ
КЪМ СЕПТЕМВРИ 1999 г.***

НЕФТИНВЕСТБАНК

БАЛАНС КЪМ СЕПТЕМВРИ 1999 г.
(хил. лв.)

	Общо	в това число	
		левове	валута
А К Т И В И			
ПАРИЧНИ СРЕДСТВА В КАСА И ПО РАЗПЛАЩАТЕЛНИ СМЕТКИ В БНБ	10 989	6 761	4 228
Вземания от банки и други финансови институции	19 574	3 500	16 074
Ценни книжа в оборотен портфейл	14 475	5 363	9 112
Ценни книжа в инвестиционен портфейл	0	0	0
Предоставени кредити на бюджета	0	0	0
Предоставени кредити на държавни предприятия	1 667	1 667	0
Предоставени кредити на частни предприятия	24 602	17 106	7 496
Предоставени кредити на граждани и домакинства	173	173	0
Предоставени кредити на нефинансови институции и други клиенти	26 442	18 946	7 496
ДОХОДОНОСНИ АКТИВИ	60 491	27 809	32 682
Активи за препродажба	0	0	0
Вземания по лихви и други активи	3 946	3 929	17
Дълготрайни активи	3 786	3 786	0
ОБЩО АКТИВИ	79 212	42 285	36 927
В т. ч. заложені активи	1 019	3	1 016
П А С И В И И К А П И Т А Л			
Депозити от банки	2 751	0	2 751
Депозити от други финансови институции	4 257	2 278	1 979
Депозити от нефинансови институции и други клиенти	41 727	20 860	20 867
ОБЩО ДЕПОЗИТИ	48 735	23 138	25 597
Краткосрочно привлечени средства	49	0	49
Задължения по лихви и други пасиви	1 051	812	239
Дългосрочно привлечени средства	0	0	0
Подчинен срочен дълг	0	0	0
ОБЩО ПАСИВИ	49 835	23 950	25 885
Капитал	29 377	29 377	0
Резерви	0	0	0
КАПИТАЛ И РЕЗЕРВИ	29 377	29 377	0
ОБЩО ПАСИВИ И СОБСТВЕН КАПИТАЛ	79 212	53 327	25 885
Кредитни заместители	5 345	2 628	2 717
Деривати	0	0	0
ЗАДБАЛАНСОВИ ПАСИВИ	5 345	2 628	2 717

ОТЧЕТ ЗА ПРИХОДИТЕ И РАЗХОДИТЕ КЪМ СЕПТЕМВРИ 1999 г.
(хил. лв.)

	Общо
ПРИХОДИ ОТ ЛИХВИ	2 359
РАЗХОДИ ЗА ЛИХВИ	469
НЕТЕН ЛИХВЕН ДОХОД	1 890
Печалба/загуба от търговия и преоценка	-349
(намалено с провизии за загуби от кредити)	399
НЕТЕН ЛИХВЕН ДОХОД И НЕТЕН ДОХОД ОТ ТЪРГОВИЯ И ПРЕОЦЕНКА СЛЕД ПРОВИЗИРАНЕ	1 142
Други нелихвени приходи	1 448
Разходи по икономически елементи	3 400
ОПЕРАТИВНА ПЕЧАЛБА/ЗАГУБА ПРЕДИ ОБЛАГАНЕ И ИЗВЪНРЕДНИ ОПЕРАЦИИ	-810
Печалба/загуба от преоценка и извънредни приходи/разходи	1 229
Печалба/загуба преди данъчно облагане	419
Нетна печалба/загуба след данъчно облагане	419
ТЕКУЩА ПЕЧАЛБА/ЗАГУБА	419

* Данните са в деноминирани левове.

Източник: БНБ.

СТАТУТ, ОРГАНИ НА УПРАВЛЕНИЕ И АКЦИОНЕРНО УЧАСТИЕ КЪМ 30 СЕПТЕМВРИ 1999 г.

Лицензия, издадена от БНБ	Решение № 364 на УС на БНБ от 1 декември 1994 г.
Съдебна регистрация	Решение на Софийски градски съд №1 от 16 декември 1994 г.
Адрес на централата	София 1000, ул. „Г. С. Раковски“ № 155
Органи на управление	
Надзорен съвет	Митко Василев Събев – председател
	„Нафтекс ойл трейдинг“ – зам.-председател
	„Юкос петролеум България“ АД
Управителен съвет	Петя Иванова Баракова – Славова – председател и изпълнителен директор
	Димитър Веселинов Проданов – зам.-председател и изпълнителен директор
	Димитър Аспарухов Димитров – изпълнителен директор
	Генади Руменов Табаков – изпълнителен директор
	Емил Ангелов Ангелов
Акционери (акционерно участие над 10%)	
	„Юкос петролеум България“ АД – 25%

ОБЩИНСКА БАНКА

БАЛАНС КЪМ СЕПТЕМВРИ 1999 г.
(хил. лв.)

	Общо	в това число	
		левове	валута
А К Т И В И			
ПАРИЧНИ СРЕДСТВА В КАСА И ПО РАЗПЛАЩАТЕЛНИ СМЕТКИ В БНБ	9 144	6 048	3 096
Вземания от банки и други финансови институции	21 623	168	21 455
Ценни книжа в оборотен портфейл	53 073	44 234	8 839
Ценни книжа в инвестиционен портфейл	0	0	0
Предоставени кредити на бюджета	2 726	2 726	0
Предоставени кредити на държавни предприятия	7 535	5 679	1 856
Предоставени кредити на частни предприятия	26 382	24 182	2 200
Предоставени кредити на граждани и домакинства	997	997	0
Предоставени кредити на нефинансови институции и други клиенти	37 640	33 584	4 056
ДОХОДНОСНИ АКТИВИ	112 336	77 986	34 350
Активи за препродажба	0	0	0
Вземания по лихви и други активи	3 197	2 861	336
Дълготрайни активи	5 178	5 178	0
ОБЩО АКТИВИ	129 855	92 073	37 782
В т. ч. заложене активи	35 616	32 963	2 653
П А С И В И И К А П И Т А Л			
Депозити от банки	1 533	1 533	0
Депозити от други финансови институции	673	648	25
Депозити от нефинансови институции и други клиенти	98 494	77 296	21 198
ОБЩО ДЕПОЗИТИ	100 700	79 477	21 223
Краткосрочно привлечени средства	208	208	0
Задължения по лихви и други пасиви	10 220	9 999	221
Дългосрочно привлечени средства	0	0	0
Подчинен срочен дълг	0	0	0
ОБЩО ПАСИВИ	111 128	89 684	21 444
Капитал	15 241	15 241	0
Резерви	3 486	3 486	0
КАПИТАЛ И РЕЗЕРВИ	18 727	18 727	0
ОБЩО ПАСИВИ И СОБСТВЕН КАПИТАЛ	129 855	108 411	21 444
Кредитни заместители	5 175	837	4 338
Деривати	555	555	0
ЗАДБАЛАНСОВИ ПАСИВИ	5 730	1 392	4 338

ОТЧЕТ ЗА ПРИХОДИТЕ И РАЗХОДИТЕ КЪМ СЕПТЕМВРИ 1999 г.
(хил. лв.)

	Общо
ПРИХОДИ ОТ ЛИХВИ	6 603
РАЗХОДИ ЗА ЛИХВИ	993
НЕТЕН ЛИХВЕН ДОХОД	5 610
Печалба/загуба от търговия и преоценка (намалено с провизии за загуби от кредити)	1 018
НЕТЕН ЛИХВЕН ДОХОД И НЕТЕН ДОХОД ОТ ТЪРГОВИЯ И ПРЕОЦЕНКА СЛЕД ПРОВИЗИРАНЕ	1 006
Други нелихвени приходи	5 622
Разходи по икономически елементи	2 425
ОПЕРАТИВНА ПЕЧАЛБА/ЗАГУБА ПРЕДИ ОБЛАГАНЕ И ИЗВЪНРЕДНИ ОПЕРАЦИИ	6 172
Печалба/загуба от преоценка и извънредни приходи/разходи	1 875
Печалба/загуба преди данъчно облагане	-154
Нетна печалба/загуба след данъчно облагане	1 721
ТЕКУЩА ПЕЧАЛБА/ЗАГУБА	1 721

СТАТУТ, ОРГАНИ НА УПРАВЛЕНИЕ И АКЦИОНЕРНО УЧАСТИЕ КЪМ 30 СЕПТЕМВРИ 1999 г.

Лицензия, издадена от БНБ	Решение №121 от 4 март 1996 г. на УС на БНБ, Решение № 249 от 11 април 1997 г. на УС на БНБ, Заповед №100 – 000102 от 12 декември 1997 г. на управителя на БНБ
Съдебна регистрация	Решение №1 от 4 април 1996 г. на СГС по ф. д. № 5197/1996 г., парт. № 737, рег. II, том 13, с. 138
Адрес на централата	София 1000, община „Оборище“, ул. „Врабча“ № 6
Органи на управление	
Надзорен съвет	Любомир Владимиров Павлов – председател
	Венцислав Стоянов Николов
	Петър Димитров Джорински
Управителен съвет	Ваня Георгиева Василева – главен изпълнителен директор
	Васил Петров Василев – изпълнителен директор
	Васил Свиленов Пиралков – изпълнителен директор
	Радка Зиновиева Генова
	Владимир Тодоров Христов
Акционери (акционерно участие над 10%)	
	Столична община – 67%

ХИПОФЕРАЙНСБАНК, БЪЛГАРИЯ, КЛОН СОФИЯ

БАЛАНС КЪМ СЕПТЕМВРИ 1999 г.
(хил. лв.)

	Общо	в това число	
		левове	валута
А К Т И В И			
ПАРИЧНИ СРЕДСТВА В КАСА И ПО РАЗПЛАЩАТЕЛНИ СМЕТКИ В БНБ	3 658	121	3 537
Вземания от банки и други финансови институции	4 617	1 007	3 610
Ценни книжа в оборотен портфейл	0	0	0
Ценни книжа в инвестиционен портфейл	0	0	0
Предоставени кредити на бюджета	0	0	0
Предоставени кредити на държавни предприятия	5 424	1 940	3 484
Предоставени кредити на частни предприятия	51 837	8 244	43 593
Предоставени кредити на граждани и домакинства	90	90	0
Предоставени кредити на нефинансови институции и други клиенти	57 351	10 274	47 077
ДОХОДНОСНИ АКТИВИ	61 968	11 281	50 687
Активи за препродажба	0	0	0
Вземания по лихви и други активи	294	17	277
Дълготрайни активи	0	0	0
ОБЩО АКТИВИ	65 920	11 419	54 501
В т. ч. заложені активи	0	0	0
П А С И В И И К А П И Т А Л			
Депозити от банки	7 191	7 191	0
Депозити от други финансови институции	210	181	29
Депозити от нефинансови институции и други клиенти	34 813	6 238	28 575
ОБЩО ДЕПОЗИТИ	42 214	13 610	28 604
Краткосрочно привлечени средства	0	0	0
Задължения по лихви и други пасиви	22 834	53	22 781
Дългосрочно привлечени средства	0	0	0
Подчинен срочен дълг	0	0	0
ОБЩО ПАСИВИ	65 048	13 663	51 385
Капитал	872	872	0
Резерви	0	0	0
КАПИТАЛ И РЕЗЕРВИ	872	872	0
ОБЩО ПАСИВИ И СОБСТВЕН КАПИТАЛ	65 920	14 535	51 385
Кредитни заместители	24 253	2 295	21 958
Деривати	4 866	1 946	2 920
ЗАДБАЛАНСОВИ ПАСИВИ	29 119	4 241	24 878

ОТЧЕТ ЗА ПРИХОДИТЕ И РАЗХОДИТЕ КЪМ СЕПТЕМВРИ 1999 г.
(хил. лв.)

	Общо
ПРИХОДИ ОТ ЛИХВИ	3 129
РАЗХОДИ ЗА ЛИХВИ	983
НЕТЕН ЛИХВЕН ДОХОД	2 146
Печалба/загуба от търговия и преоценка (намалено с провизии за загуби от кредити)	209
НЕТЕН ЛИХВЕН ДОХОД И НЕТЕН ДОХОД ОТ ТЪРГОВИЯ И ПРЕОЦЕНКА СЛЕД ПРОВИЗИРАНЕ	1 075
Други нелихвени приходи	946
Разходи по икономически елементи	1 211
ОПЕРАТИВНА ПЕЧАЛБА/ЗАГУБА ПРЕДИ ОБЛАГАНЕ И ИЗВЪНРЕДНИ ОПЕРАЦИИ	1 015
Печалба/загуба от преоценка и извънредни приходи/разходи	68
Печалба/загуба преди данъчно облагане	1 083
Нетна печалба/загуба след данъчно облагане	1 083
ТЕКУЩА ПЕЧАЛБА/ЗАГУБА	1 083

СТАТУТ, ОРГАНИ НА УПРАВЛЕНИЕ И АКЦИОНЕРНО УЧАСТИЕ КЪМ 30 СЕПТЕМВРИ 1999 г.

Лицензия, издадена от БНБ	Решение № 284 от 21 септември 1995 г. на УС на БНБ
Съдебна регистрация	Клонът е регистриран от Софийски градски съд на 15 януари 1996 г. Извършено е вписване на клона в Регистъра на търговските дружества – том 338, с. 96, парт. № 29255. С Решение № 4 от 21 декември 1998 г. на Софийски градски съд е вписана промяна в наименованието на клона на принципала „Хипоферайнсбанк, България“, клон София
Адрес на централата	София 1000, ул. „Алабин“ № 36
Органи на управление	Банката се управлява и представлява от Людмил Владимиров Гачев и Владимир Георгиев Бабурски, които я представляват заедно.
Надзорен съвет	
Управителен съвет	
Акционери (акционерно участие над 10% в капитала на принципала на клона)	
1.	Bayerische Hypo- und vereinsbank AG – 51%
2.	Булбанк – 49%

ИНГ БАНК, КЛОН СОФИЯ

БАЛАНС КЪМ СЕПТЕМВРИ 1999 г.
(хил. лв.)

	Общо	в това число	
		левове	валута
А К Т И В И			
ПАРИЧНИ СРЕДСТВА В КАСА И ПО РАЗПЛАЩАТЕЛНИ СМЕТКИ В БНБ	18 989	2 843	16 146
Вземания от банки и други финансови институции	42 252	152	42 100
Ценни книжа в оборотен портфейл	13 650	4 438	9 212
Ценни книжа в инвестиционен портфейл	58	58	0
Предоставени кредити на бюджета	0	0	0
Предоставени кредити на държавни предприятия	35 904	3 657	32 247
Предоставени кредити на частни предприятия	72 177	36 442	35 735
Предоставени кредити на граждани и домакинства	695	695	0
Предоставени кредити на нефинансови институции и други клиенти	108 776	40 794	67 982
ДОХОДНОСНИ АКТИВИ	164 736	45 442	119 294
Активи за препродажба	0	0	0
Вземания по лихви и други активи	3 776	3 188	588
Дълготрайни активи	2 760	2 760	0
ОБЩО АКТИВИ	190 261	54 233	136 028
В т. ч. заложені активи	0	0	0
П А С И В И И К А П И Т А Л			
Депозити от банки	47 838	4 474	43 364
Депозити от други финансови институции	351	126	225
Депозити от нефинансови институции и други клиенти	133 012	18 273	114 739
ОБЩО ДЕПОЗИТИ	181 201	22 873	158 328
Краткосрочно привлечени средства	0	0	0
Задължения по лихви и други пасиви	10 607	4 254	6 353
Дългосрочно привлечени средства	0	0	0
Подчинен срочен дълг	0	0	0
ОБЩО ПАСИВИ	191 808	27 127	164 681
Капитал	-2 401	-2 401	0
Резерви	854	854	0
КАПИТАЛ И РЕЗЕРВИ	-1 547	-1 547	0
ОБЩО ПАСИВИ И СОБСТВЕН КАПИТАЛ	190 261	25 580	164 681
Кредитни заместители	12 732	12 732	0
Деривати	84 462	7 271	77 191
ЗАДБАЛАНСОВИ ПАСИВИ	97 194	20 003	77 191

ОТЧЕТ ЗА ПРИХОДИТЕ И РАЗХОДИТЕ КЪМ СЕПТЕМВРИ 1999 г.
(хил. лв.)

	Общо
ПРИХОДИ ОТ ЛИХВИ	9 116
РАЗХОДИ ЗА ЛИХВИ	2 813
НЕТЕН ЛИХВЕН ДОХОД	6 303
Печалба/загуба от търговия и преоценка (намалено с провизии за загуби от кредити)	-92
НЕТЕН ЛИХВЕН ДОХОД И НЕТЕН ДОХОД ОТ ТЪРГОВИЯ И ПРЕОЦЕНКА СЛЕД ПРОВИЗИРАНЕ	-454
Други нелихвени приходи	6 665
Разходи по икономически елементи	3 354
ОПЕРАТИВНА ПЕЧАЛБА/ЗАГУБА ПРЕДИ ОБЛАГАНЕ И ИЗВЪНРЕДНИ ОПЕРАЦИИ	7 537
Печалба/загуба от преоценка и извънредни приходи/разходи	2 482
Печалба/загуба преди данъчно облагане	1 894
Нетна печалба/загуба след данъчно облагане	4 376
ТЕКУЩА ПЕЧАЛБА/ЗАГУБА	4 294

СТАТУТ, ОРГАНИ НА УПРАВЛЕНИЕ И АКЦИОНЕРНО УЧАСТИЕ КЪМ 30 СЕПТЕМВРИ 1999 г.

Лицензия, издадена от БНБ	Решение №199 от 16 юни 1994 г. на УС на БНБ
Съдебна регистрация	Фирмено дело №11357 от 26 юли 1994 г.
Адрес на клона	София 1000, ул. „Васил Левски“ № 7
Органи на управление	Питър Ролс – генерален директор
	Корнелис де Йонг – изпълнителен директор
	Гордана Хулина – началник-управление „Риск мениджмънт“
Акционери (акционерно участие над 10%)	
	единствен акционер ING Groep N.V./4972

ПЪРВА ИНВЕСТИЦИОННА БАНКА

БАЛАНС КЪМ СЕПТЕМВРИ 1999 г.
(хил. лв.)

	Общо	в това число	
		лехове	валута
А К Т И В И			
ПАРИЧНИ СРЕДСТВА В КАСА И ПО РАЗПЛАЩАТЕЛНИ СМЕТКИ В БНБ	16 089	2 908	13 181
Вземания от банки и други финансови институции	35 507	4 863	30 644
Ценни книжа в оборотен портфейл	27 363	13 765	13 598
Ценни книжа в инвестиционен портфейл	0	0	0
Предоставени кредити на бюджета	0	0	0
Предоставени кредити на държавни предприятия	3 188	529	2 659
Предоставени кредити на частни предприятия	83 665	25 206	58 459
Предоставени кредити на граждани и домакинства	304	265	39
Предоставени кредити на нефинансови институции и други клиенти	87 157	26 000	61 157
ДОХОДНОСНИ АКТИВИ	150 027	44 628	105 399
Активи за препродажба	393	393	0
Вземания по лихви и други активи	18 777	4 481	14 296
Дълготрайни активи	11 019	11 019	0
ОБЩО АКТИВИ	196 305	63 429	132 876
В т. ч. заложенi активи	0	0	0
П А С И В И И К А П И Т А Л			
Депозити от банки	15 896	2 100	13 796
Депозити от други финансови институции	10 792	3 383	7 409
Депозити от нефинансови институции и други клиенти	79 811	20 856	58 955
ОБЩО ДЕПОЗИТИ	106 499	26 339	80 160
Краткосрочно привлечени средства	12 720	7 831	4 889
Задължения по лихви и други пасиви	29 882	819	29 063
Дългосрочно привлечени средства	20 536	0	20 536
Подчинен срочен дълг	0	0	0
ОБЩО ПАСИВИ	169 637	34 989	134 648
Капитал	16 381	16 381	0
Резерви	10 287	10 287	0
КАПИТАЛ И РЕЗЕРВИ	26 668	26 668	0
ОБЩО ПАСИВИ И СОБСТВЕН КАПИТАЛ	196 305	61 657	134 648
Кредитни заместители	68 129	13 649	54 480
Деривати	0	0	0
ЗАДБАЛАНСОВИ ПАСИВИ	68 129	13 649	54 480

ОТЧЕТ ЗА ПРИХОДИТЕ И РАЗХОДИТЕ КЪМ СЕПТЕМВРИ 1999 г.
(хил. лв.)

	Общо
ПРИХОДИ ОТ ЛИХВИ	12 527
РАЗХОДИ ЗА ЛИХВИ	3 962
НЕТЕН ЛИХВЕН ДОХОД	8 565
Печалба/загуба от търговия и преоценка (намалено с провизии за загуби от кредити)	3 003
НЕТЕН ЛИХВЕН ДОХОД И НЕТЕН ДОХОД ОТ ТЪРГОВИЯ И ПРЕОЦЕНКА СЛЕД ПРОВИЗИРАНЕ	-957
Други нелихвени приходи	12 525
Разходи по икономически елементи	4 028
ОПЕРАТИВНА ПЕЧАЛБА/ЗАГУБА ПРЕДИ ОБЛАГАНЕ И ИЗВЪНРЕДНИ ОПЕРАЦИИ	8 337
Печалба/загуба от преоценка и извънредни приходи/разходи	8 216
Печалба/загуба преди данъчно облагане	-1 214
Нетна печалба/загуба след данъчно облагане	7 002
ТЕКУЩА ПЕЧАЛБА/ЗАГУБА	6 381
	6 381

СТАТУТ, ОРГАНИ НА УПРАВЛЕНИЕ И АКЦИОНЕРНО УЧАСТИЕ КЪМ 30 СЕПТЕМВРИ 1999 г.

Лицензия, издадена от БНБ	
Съдебна регистрация	Вписано в Регистъра на търговските дружества с решение на СГС по ф. д. №18045 от 1993 г. под №11941, том. 163, с.106
Адрес на централата	София 1000, община „Средец“, ул. „Стефан Караджа“ № 10
Органи на управление	
Надзорен съвет	Първа финансова брокерска къща ООД (представявана от Ивайло Димитров Мутафчиев – председател)
	Джонатан Х. М. Хартфилд – зам.-председател
	„Датамакс“ ООД (представявана от Цеко Тодоров Минев – член)
Управителен съвет	Николай Драганов Атанасов – председател
	Божидар Иванов Григоров – зам.-председател
	Матю Александров Матеев – член
	Мая Любенова Георгиева – член
Акционери (акционерно участие над 10%)	
1.	Европейска приватизационна и инвестиционна компания, Виена – 39%
2.	Европейска банка за възстановяване и развитие – 20%
3.	Първа ФБК – 13.89%
4.	Ивайло Димитров Мутафчиев – 10.73%
5.	Цеко Тодоров Минев – 10.73%

РАЙФАЙЗЕНБАНК

БАЛАНС КЪМ СЕПТЕМВРИ 1999 г.
(хил. лв.)

	Общо	в това число	
		лехове	валута
А К Т И В И			
ПАРИЧНИ СРЕДСТВА В КАСА И ПО РАЗПЛАЩАТЕЛНИ СМЕТКИ В БНБ	15 505	1 664	13 841
Вземания от банки и други финансови институции	71 277	381	70 896
Ценни книжа в оборотен портфейл	9 463	6 021	3 442
Ценни книжа в инвестиционен портфейл	9 722	15	9 707
Предоставени кредити на бюджета	0	0	0
Предоставени кредити на държавни предприятия	19 831	5 928	13 903
Предоставени кредити на частни предприятия	54 525	31 441	23 084
Предоставени кредити на граждани и домакинства	353	103	250
Предоставени кредити на нефинансови институции и други клиенти	74 709	37 472	37 237
ДОХОДНОСНИ АКТИВИ	165 171	43 889	121 282
Активи за препродажба	0	0	0
Вземания по лихви и други активи	746	143	603
Дълготрайни активи	8 332	8 332	0
ОБЩО АКТИВИ	189 754	54 028	135 726
В т. ч. заложенi активи	0	0	0
П А С И В И И К А П И Т А Л			
Депозити от банки	23 485	4 000	19 485
Депозити от други финансови институции	4 319	31	4 288
Депозити от нефинансови институции и други клиенти	133 049	31 846	101 203
ОБЩО ДЕПОЗИТИ	160 853	35 877	124 976
Краткосрочно привлечени средства	0	0	0
Задължения по лихви и други пасиви	8 767	4 887	3 880
Дългосрочно привлечени средства	0	0	0
Подчинен срочен дълг	0	0	0
ОБЩО ПАСИВИ	169 620	40 764	128 856
Капитал	17 555	17 555	0
Резерви	2 579	2 579	0
КАПИТАЛ И РЕЗЕРВИ	20 134	20 134	0
ОБЩО ПАСИВИ И СОБСТВЕН КАПИТАЛ	189 754	60 898	128 856
Кредитни заместители	2 939	814	2 125
Деривати	37 795	3 936	33 859
ЗАДБАЛАНСОВИ ПАСИВИ	40 734	4 750	35 984

ОТЧЕТ ЗА ПРИХОДИТЕ И РАЗХОДИТЕ КЪМ СЕПТЕМВРИ 1999 г.
(хил. лв.)

	Общо
ПРИХОДИ ОТ ЛИХВИ	8 063
РАЗХОДИ ЗА ЛИХВИ	3 793
НЕТЕН ЛИХВЕН ДОХОД	4 270
Печалба/загуба от търговия и преоценка (намалено с провизии за загуби от кредити)	2 173
НЕТЕН ЛИХВЕН ДОХОД И НЕТЕН ДОХОД ОТ ТЪРГОВИЯ И ПРЕОЦЕНКА СЛЕД ПРОВИЗИРАНЕ	-2 829
Други нелихвени приходи	9 272
Разходи по икономически елементи	1 455
ОПЕРАТИВНА ПЕЧАЛБА/ЗАГУБА ПРЕДИ ОБЛАГАНЕ И ИЗВЪНРЕДНИ ОПЕРАЦИИ	7 912
Печалба/загуба от преоценка и извънредни приходи/разходи	2 815
Печалба/загуба преди данъчно облагане	-192
Нетна печалба/загуба след данъчно облагане	2 623
ТЕКУЩА ПЕЧАЛБА/ЗАГУБА	855
	855

СТАТУТ, ОРГАНИ НА УПРАВЛЕНИЕ И АКЦИОНЕРНО УЧАСТИЕ КЪМ 30 СЕПТЕМВРИ 1999 г.

Лицензия, издадена от БНБ	Решение № 198 от 16 юни 1994 г. на УС на БНБ
Съдебна регистрация	Решение на СГС от 1 август 1994 г. по фирмено дело № 14195, том 230, с. 38, парт. № 18414
Адрес на централата	София 1000, ул. „Гогол“ № 18 – 20
Органи на управление	
Надзорен съвет	Херберт Степич – председател
	Хайнц Хьодел
	Еберхард Винкелбауер
	Ернст Роси
	Оливър Рьогел
Управителен съвет (УС)	Дейвид Халстед – изпълнителен директор и член на УС
	Момчил Андреев – изпълнителен директор и член на УС
	Джон Харис – изпълнителен директор и член на УС
Акционери (акционерно участие над 10%)	
	Райфайзен Централбанк Йостерайх А. Г. – 95.5%

БЪЛГАРО-АМЕРИКАНСКА КРЕДИТНА БАНКА

БАЛАНС КЪМ СЕПТЕМВРИ 1999 г.
(хил. лв.)

	Общо	в това число	
		левове	валута
А К Т И В И			
ПАРИЧНИ СРЕДСТВА В КАСА И ПО РАЗПЛАЩАТЕЛНИ СМЕТКИ В БНБ	3	1	2
Вземания от банки и други финансови институции	5 571	66	5 505
Ценни книжа в оборотен портфейл	0	0	0
Ценни книжа в инвестиционен портфейл	0	0	0
Предоставени кредити на бюджета	0	0	0
Предоставени кредити на държавни предприятия	0	0	0
Предоставени кредити на частни предприятия	45 584	0	45 584
Предоставени кредити на граждани и домакинства	1 753	0	1 753
Предоставени кредити на нефинансови институции и други клиенти	47 337	0	47 337
ДОХОДНОСНИ АКТИВИ	52 908	66	52 842
Активи за препродажба	0	0	0
Вземания по лихви и други активи	349	131	218
Дълготрайни активи	610	610	0
ОБЩО АКТИВИ	53 870	808	53 062
В т. ч. заложені активи	0	0	0
П А С И В И И К А П И Т А Л			
Депозити от банки	0	0	0
Депозити от други финансови институции	0	0	0
Депозити от нефинансови институции и други клиенти	0	0	0
ОБЩО ДЕПОЗИТИ	0	0	0
Краткосрочно привлечени средства	0	0	0
Задължения по лихви и други пасиви	2 404	1 014	1 390
Дългосрочно привлечени средства	36 678	0	36 678
Подчинен срочен дълг	0	0	0
ОБЩО ПАСИВИ	39 082	1 014	38 068
Капитал	14 777	14 777	0
Резерви	11	11	0
КАПИТАЛ И РЕЗЕРВИ	14 788	14 788	0
ОБЩО ПАСИВИ И СОБСТВЕН КАПИТАЛ	53 870	15 802	38 068
Кредитни заместители	349	0	349
Деривати	0	0	0
ЗАДБАЛАНСОВИ ПАСИВИ	349	0	349

ОТЧЕТ ЗА ПРИХОДИТЕ И РАЗХОДИТЕ КЪМ СЕПТЕМВРИ 1999 г.
(хил. лв.)

	Общо
ПРИХОДИ ОТ ЛИХВИ	5 551
РАЗХОДИ ЗА ЛИХВИ	1 628
НЕТЕН ЛИХВЕН ДОХОД	3 923
Печалба/загуба от търговия и преоценка (намалено с провизии за загуби от кредити)	-21
НЕТЕН ЛИХВЕН ДОХОД И НЕТЕН ДОХОД ОТ ТЪРГОВИЯ И ПРЕОЦЕНКА СЛЕД ПРОВИЗИРАНЕ	2 468
Други нелихвени приходи	1 434
Разходи по икономически елементи	382
ОПЕРАТИВНА ПЕЧАЛБА/ЗАГУБА ПРЕДИ ОБЛАГАНЕ И ИЗВЪНРЕДНИ ОПЕРАЦИИ	1 204
Печалба/загуба от преоценка и извънредни приходи/разходи	612
Печалба/загуба преди данъчно облагане	1 591
Нетна печалба/загуба след данъчно облагане	2 203
ТЕКУЩА ПЕЧАЛБА/ЗАГУБА	1 438
ТЕКУЩА ПЕЧАЛБА/ЗАГУБА	1 438

СТАТУТ, ОРГАНИ НА УПРАВЛЕНИЕ И АКЦИОНЕРНО УЧАСТИЕ КЪМ 30 СЕПТЕМВРИ 1999 г.

Лицензия, издадена от БНБ	Решение на УС на БНБ от 11 юли 1996 г.
Съдебна регистрация	Вписана с Решение №1 от 3 декември 1996 г. на Софийски градски съд по фирмено дело № 12587 от 1996 г. под № 35659, том 397, с. 180
Адрес на централата	София 1000, ул. „Шипка“ № 3
Органи на управление	
Съвет на директорите	Франк Л. Бауър – председател на Съвета на директорите, изпълнителен директор
	Томас М. Хигинс – зам.-председател, изпълнителен директор
	Димитър С. Вучев – изпълнителен директор
	Денис Ъ. Фийлър – главен финансов директор
	Стивън У. Файло
	Майкъл Хансбъргър
	Маршал Л. Милър
Акционери (акционерно участие над 10%)	
	Българо-американски инвестиционен фонд – 99.9%

ЕВРОБАНК

БАЛАНС КЪМ СЕПТЕМВРИ 1999 г.
(хил. лв.)

	Общо	в това число	
		лехове	валута
А К Т И В И			
ПАРИЧНИ СРЕДСТВА В КАСА И ПО РАЗПЛАЩАТЕЛНИ СМЕТКИ В БНБ	7 735	5 221	2 514
Вземания от банки и други финансови институции	14 584	0	14 584
Ценни книжа в оборотен портфейл	3 779	3 232	547
Ценни книжа в инвестиционен портфейл	4 468	3 382	1 086
Предоставени кредити на бюджета	0	0	0
Предоставени кредити на държавни предприятия	749	749	0
Предоставени кредити на частни предприятия	19 489	11 997	7 492
Предоставени кредити на граждани и домакинства	697	637	60
Предоставени кредити на нефинансови институции и други клиенти	20 935	13 383	7 552
ДОХОДНОСНИ АКТИВИ	43 766	19 997	23 769
Активи за препродажба	1 773	1 773	0
Вземания по лихви и други активи	1 100	676	424
Дълготрайни активи	7 291	7 291	0
ОБЩО АКТИВИ	61 665	34 958	26 707
В т. ч. заложенi активи	3 306	2 961	345
П А С И В И И К А П И Т А Л			
Депозити от банки	1 200	1 200	0
Депозити от други финансови институции	158	120	38
Депозити от нефинансови институции и други клиенти	35 434	8 980	26 454
ОБЩО ДЕПОЗИТИ	36 792	10 300	26 492
Краткосрочно привлечени средства	2 922	2 922	0
Задължения по лихви и други пасиви	3 572	1 459	2 113
Дългосрочно привлечени средства	6 691	5 652	1 039
Подчинен срочен дълг	0	0	0
ОБЩО ПАСИВИ	49 977	20 333	29 644
Капитал	11 681	11 681	0
Резерви	7	7	0
КАПИТАЛ И РЕЗЕРВИ	11 688	11 688	0
ОБЩО ПАСИВИ И СОБСТВЕН КАПИТАЛ	61 665	32 021	29 644
Кредитни заместители	18 982	16 711	2 271
Деривати	0	0	0
ЗАДБАЛАНСОВИ ПАСИВИ	18 982	16 711	2 271

ОТЧЕТ ЗА ПРИХОДИТЕ И РАЗХОДИТЕ КЪМ СЕПТЕМВРИ 1999 г.
(хил. лв.)

	Общо
ПРИХОДИ ОТ ЛИХВИ	2 336
РАЗХОДИ ЗА ЛИХВИ	894
НЕТЕН ЛИХВЕН ДОХОД	1 442
Печалба/загуба от търговия и преоценка (намалено с провизии за загуби от кредити)	827
НЕТЕН ЛИХВЕН ДОХОД И НЕТЕН ДОХОД ОТ ТЪРГОВИЯ И ПРЕОЦЕНКА СЛЕД ПРОВИЗИРАНЕ	-90
Други нелихвени приходи	2 359
Разходи по икономически елементи	1 587
ОПЕРАТИВНА ПЕЧАЛБА/ЗАГУБА ПРЕДИ ОБЛАГАНЕ И ИЗВЪНРЕДНИ ОПЕРАЦИИ	3 812
Печалба/загуба от преоценка и извънредни приходи/разходи	134
Печалба/загуба преди данъчно облагане	-111
Нетна печалба/загуба след данъчно облагане	23
ТЕКУЩА ПЕЧАЛБА/ЗАГУБА	23

СТАТУТ, ОРГАНИ НА УПРАВЛЕНИЕ И АКЦИОНЕРНО УЧАСТИЕ КЪМ 30 СЕПТЕМВРИ 1999 г.

Лицензия, издадена от БНБ	Протокол от заседание на УС на БНБ №101-00013 от 2 март 1994 г., Заповед № 100-000484 от 3 октомври 1997 г. на управителя на БНБ
Съдебна регистрация	Фирмено дело № 24013 от 1993 г. на СГС, том 194, с. 174, парт. № 15059
Адрес на централата	София 1000, бул. „Черни връх“ № 43
Органи на управление	Едностепенна система на управление
Съвет на директорите	Ян Тушим – председател
	Кирил Иванов Бошов – зам.-председател
	Роман Фечик
	Бисер Парашкевов Митриков
	Велислав Милков Христов
Изпълнителни директори	Ян Тушим
	Роман Фечик
Прокуристи	Кирил Иванов Бошов
	Бисер Парашкевов Митриков
Акционери (акционерно участие над 10%)	
	„Истрокапитал – БГ“ АД – 81.69%

СОСИЕТЕ ЖЕНЕРАЛ, КЛОН СОФИЯ

БАЛАНС КЪМ СЕПТЕМВРИ 1999 г.
(хил. лв.)

	Общо	в това число	
		левове	валута
А К Т И В И			
ПАРИЧНИ СРЕДСТВА В КАСА И ПО РАЗПЛАЩАТЕЛНИ СМЕТКИ В БНБ	5 440	2 756	2 684
Вземания от банки и други финансови институции	6 215	1	6 214
Ценни книжа в оборотен портфейл	1 396	1 396	0
Ценни книжа в инвестиционен портфейл	0	0	0
Предоставени кредити на бюджета	0	0	0
Предоставени кредити на държавни предприятия	0	0	0
Предоставени кредити на частни предприятия	32 842	10 203	22 639
Предоставени кредити на граждани и домакинства	1	1	0
Предоставени кредити на нефинансови институции и други клиенти	32 843	10 204	22 639
ДОХОДНОСНИ АКТИВИ	40 454	11 601	28 853
Активи за препродажба	0	0	0
Вземания по лихви и други активи	154	128	26
Дълготрайни активи	1 595	1 595	0
ОБЩО АКТИВИ	47 643	16 080	31 563
В т. ч. заложене активи	0	0	0
П А С И В И И К А П И Т А Л			
Депозити от банки	18 541	11 368	7 173
Депозити от други финансови институции	1 641	1 450	191
Депозити от нефинансови институции и други клиенти	26 912	2 426	24 486
ОБЩО ДЕПОЗИТИ	47 094	15 244	31 850
Краткосрочно привлечени средства	0	0	0
Задължения по лихви и други пасиви	6 739	2 626	4 113
Дългосрочно привлечени средства	0	0	0
Подчинен срочен дълг	0	0	0
ОБЩО ПАСИВИ	53 833	17 870	35 963
Капитал	-6 190	-6 190	0
Резерви	0	0	0
КАПИТАЛ И РЕЗЕРВИ	-6 190	-6 190	0
ОБЩО ПАСИВИ И СОБСТВЕН КАПИТАЛ	47 643	11 680	35 963
Кредитни заместители	9 151	1 808	7 343
Деривати	15 986	5 077	10 909
ЗАДБАЛАНСОВИ ПАСИВИ	25 137	6 885	18 252

ОТЧЕТ ЗА ПРИХОДИТЕ И РАЗХОДИТЕ КЪМ СЕПТЕМВРИ 1999 г.
(хил. лв.)

	Общо
ПРИХОДИ ОТ ЛИХВИ	1 921
РАЗХОДИ ЗА ЛИХВИ	1 029
НЕТЕН ЛИХВЕН ДОХОД	892
Печалба/загуба от търговия и преоценка	285
(намалено с провизии за загуби от кредити)	-12
НЕТЕН ЛИХВЕН ДОХОД И НЕТЕН ДОХОД ОТ ТЪРГОВИЯ И ПРЕОЦЕНКА СЛЕД ПРОВИЗИРАНЕ	1 189
Други нелихвени приходи	551
Разходи по икономически елементи	2 287
ОПЕРАТИВНА ПЕЧАЛБА/ЗАГУБА ПРЕДИ ОБЛАГАНЕ И ИЗВЪНРЕДНИ ОПЕРАЦИИ	-547
Печалба/загуба от преоценка и извънредни приходи/разходи	71
Печалба/загуба преди данъчно облагане	-476
Нетна печалба/загуба след данъчно облагане	-476
ТЕКУЩА ПЕЧАЛБА/ЗАГУБА	-476

СТАТУТ, ОРГАНИ НА УПРАВЛЕНИЕ И АКЦИОНЕРНО УЧАСТИЕ КЪМ 30 СЕПТЕМВРИ 1999 г.

Лицензия, издадена от БНБ	Решение № 249 на УС на БНБ от 2 и 3 май 1996 г.
Съдебна регистрация	10 януари 1997 г.
Адрес на централата	София 1040, община „Изгрев“, бул. „Драган Цанков“ № 36, Интерпред, ет. 4, офис 416
Органи на управление	
	Робер Емил Франк – генерален директор
	Франсоа Жулиен Ксавие Капоен – зам.-генерален директор
Акционери (акционерно участие над 10%)	
	Собствеността на клона е на чуждестранни лица – 100%

ХИОСБАНК, КЛОН СОФИЯ

БАЛАНС КЪМ СЕПТЕМВРИ 1999 г.
(хил. лв.)

	Общо	в това число	
		левове	валута
А К Т И В И			
ПАРИЧНИ СРЕДСТВА В КАСА И ПО РАЗПЛАЩАТЕЛНИ СМЕТКИ В БНБ	4 601	989	3 612
Вземания от банки и други финансови институции	9 536	6 305	3 231
Ценни книжа в оборотен портфейл	0	0	0
Ценни книжа в инвестиционен портфейл	0	0	0
Предоставени кредити на бюджета	0	0	0
Предоставени кредити на държавни предприятия	0	0	0
Предоставени кредити на частни предприятия	28 819	3 772	25 047
Предоставени кредити на граждани и домакинства	49	32	17
Предоставени кредити на нефинансови институции и други клиенти	28 868	3 804	25 064
ДОХОДНОСНИ АКТИВИ	38 404	10 109	28 295
Активи за препродажба	0	0	0
Вземания по лихви и други активи	312	235	77
Дълготрайни активи	264	264	0
ОБЩО АКТИВИ	43 581	11 597	31 984
В т. ч. заложені активи	0	0	0
П А С И В И И К А П И Т А Л			
Депозити от банки	4 676	0	4 676
Депозити от други финансови институции	0	0	0
Депозити от нефинансови институции и други клиенти	32 371	9 911	22 460
ОБЩО ДЕПОЗИТИ	37 047	9 911	27 136
Краткосрочно привлечени средства	0	0	0
Задължения по лихви и други пасиви	5 553	546	5 007
Дългосрочно привлечени средства	0	0	0
Подчинен срочен дълг	0	0	0
ОБЩО ПАСИВИ	42 600	10 457	32 143
Капитал	851	851	0
Резерви	130	130	0
КАПИТАЛ И РЕЗЕРВИ	981	981	0
ОБЩО ПАСИВИ И СОБСТВЕН КАПИТАЛ	43 581	11 438	32 143
Кредитни заместители	2 996	373	2 623
Деривати	207	0	207
ЗАДБАЛАНСОВИ ПАСИВИ	3 203	373	2 830

ОТЧЕТ ЗА ПРИХОДИТЕ И РАЗХОДИТЕ КЪМ СЕПТЕМВРИ 1999 г.
(хил. лв.)

	Общо
ПРИХОДИ ОТ ЛИХВИ	1 734
РАЗХОДИ ЗА ЛИХВИ	523
НЕТЕН ЛИХВЕН ДОХОД	1 211
Печалба/загуба от търговия и преоценка (намалено с провизии за загуби от кредити)	330
НЕТЕН ЛИХВЕН ДОХОД И НЕТЕН ДОХОД ОТ ТЪРГОВИЯ И ПРЕОЦЕНКА СЛЕД ПРОВИЗИРАНЕ	564
Други нелихвени приходи	977
Разходи по икономически елементи	507
ОПЕРАТИВНА ПЕЧАЛБА/ЗАГУБА ПРЕДИ ОБЛАГАНЕ И ИЗВЪНРЕДНИ ОПЕРАЦИИ	1 159
Печалба/загуба от преоценка и извънредни приходи/разходи	325
Печалба/загуба преди данъчно облагане	47
Нетна печалба/загуба след данъчно облагане	372
ТЕКУЩА ПЕЧАЛБА/ЗАГУБА	372
	372

СТАТУТ, ОРГАНИ НА УПРАВЛЕНИЕ И АКЦИОНЕРНО УЧАСТИЕ КЪМ 30 СЕПТЕМВРИ 1999 г.

Лицензия, издадена от БНБ	С Решение № 80 от 18 март 1993 г. УС на БНБ дава разрешение за извършване на банкова дейност в София на „Ксиосбанк“ – Атина, съгласно изискванията на Закона за банките и кредитното дело за сделки по чл. 1, ал. 2 от същия закон.
Съдебна регистрация	С Решение на СГС от 27 април 1993 г., парт. № 8931, том 133, рег. I, с. 52
Адрес на централата	София 1000, община „Триадица“, бул. „Витоша“ № 3
Органи на управление	
	Хиосбанк, клон София, се управлява и представлява заедно от всеки двама управители, както следва:
	Йоханис Михаил Тсирингакис и Маргарита Добрева Петрова – Кариди
	Жасмина Стоилова Узунова и Силва Виденова Иванова
Акционери (акционерно участие над 10%)	
	Чуждестранна собственост – 100%

ЮНИОНБАНК

БАЛАНС КЪМ СЕПТЕМВРИ 1999 г.
(хил. лв.)

	Общо	в това число	
		левове	валута
А К Т И В И			
ПАРИЧНИ СРЕДСТВА В КАСА И ПО РАЗПЛАЩАТЕЛНИ СМЕТКИ В БНБ	7 964	4 053	3 911
Вземания от банки и други финансови институции	27 878	2 274	25 604
Ценни книжа в оборотен портфейл	4 417	3 582	835
Ценни книжа в инвестиционен портфейл	8 459	2 036	6 423
Предоставени кредити на бюджета	0	0	0
Предоставени кредити на държавни предприятия	1 758	105	1 653
Предоставени кредити на частни предприятия	18 582	6 473	12 109
Предоставени кредити на граждани и домакинства	593	368	225
Предоставени кредити на нефинансови институции и други клиенти	20 933	6 946	13 987
ДОХОДНОСНИ АКТИВИ	61 687	14 838	46 849
Активи за препродажба	0	0	0
Вземания по лихви и други активи	603	225	378
Дълготрайни активи	1 476	1 476	0
ОБЩО АКТИВИ	71 730	20 592	51 138
В т. ч. заложені активи	1 786	3	1 783
П А С И В И И К А П И Т А Л			
Депозити от банки	11 548	1 890	9 658
Депозити от други финансови институции	367	92	275
Депозити от нефинансови институции и други клиенти	34 654	10 753	23 901
ОБЩО ДЕПОЗИТИ	46 569	12 735	33 834
Краткосрочно привлечени средства	1 000	1 000	0
Задължения по лихви и други пасиви	5 384	5 236	148
Дългосрочно привлечени средства	0	0	0
Подчинен срочен дълг	0	0	0
ОБЩО ПАСИВИ	52 953	18 971	33 982
Капитал	14 637	14 637	0
Резерви	4 140	4 140	0
КАПИТАЛ И РЕЗЕРВИ	18 777	18 777	0
ОБЩО ПАСИВИ И СОБСТВЕН КАПИТАЛ	71 730	37 748	33 982
Кредитни заместители	6 234	5 358	876
Деривати	10 173	2 187	7 986
ЗАДБАЛАНСОВИ ПАСИВИ	16 407	7 545	8 862

ОТЧЕТ ЗА ПРИХОДИТЕ И РАЗХОДИТЕ КЪМ СЕПТЕМВРИ 1999 г.
(хил. лв.)

	Общо
ПРИХОДИ ОТ ЛИХВИ	4 558
РАЗХОДИ ЗА ЛИХВИ	629
НЕТЕН ЛИХВЕН ДОХОД	3 929
Печалба/загуба от търговия и преоценка (намалено с провизии за загуби от кредити)	-1 012
НЕТЕН ЛИХВЕН ДОХОД И НЕТЕН ДОХОД ОТ ТЪРГОВИЯ И ПРЕОЦЕНКА СЛЕД ПРОВИЗИРАНЕ	4 340
Други нелихвени приходи	2 404
Разходи по икономически елементи	2 948
ОПЕРАТИВНА ПЕЧАЛБА/ЗАГУБА ПРЕДИ ОБЛАГАНЕ И ИЗВЪНРЕДНИ ОПЕРАЦИИ	3 796
Печалба/загуба от преоценка и извънредни приходи/разходи	2 046
Печалба/загуба преди данъчно облагане	5 842
Нетна печалба/загуба след данъчно облагане	4 637
ТЕКУЩА ПЕЧАЛБА/ЗАГУБА	4 637

СТАТУТ, ОРГАНИ НА УПРАВЛЕНИЕ И АКЦИОНЕРНО УЧАСТИЕ КЪМ 30 СЕПТЕМВРИ 1999 г.

Лицензия, издадена от БНБ	Протоколно решение от 20 октомври 1994 г. на УС на БНБ, съпроводено с писмо изх. № 140-00332 от 2 ноември 1994 г.
Съдебна регистрация	Фирмено дело № 31533 по описа за 1992 г., том 12, с. 75, парт. № 648
Адрес на централата	София 1000, община „Красно село“, ул. „Дамян Груев“ № 10 – 12
Органи на управление	
Съвет на директорите	Иван Тотев Радев – председател
	Емануил Янков Манолов – зам.-председател
	Емил Иванов Иванов
	Александър Иванов Алексиев
	Анна Иванова Аспарухова
	Татяна Николова Коцева – Радилова
	Тодор Костадинов Николов
Изпълнителни директори	Иван Тотев Радев
	Емануил Янков Манолов
	Емил Иванов Иванов
Прокуристи	Светослав Тотев Радев
	Александър Иванов Алексиев
	Евгени Петков Господинов
Акционери (акционерно участие над 10%)	
1.	„Борас“ ООД – 16.64%
2.	ЕТ „Емануил Манолов“, Емануил Янков Манолов – 10%
3.	ЕТ „Светослав Радев“, Светослав Тотев Радев – 11.4%
4.	ЕТ „Емил Иванов“, Емил Иванов Иванов – 10%
5.	ЕТ „Иван Радев“, Иван Тотев Радев – 10%

НАЦИОНАЛНА БАНКА НА ГЪРЦИЯ, КЛОН СОФИЯ

БАЛАНС КЪМ СЕПТЕМВРИ 1999 г.
(хил. лв.)

	Общо	в това число	
		лехове	валута
А К Т И В И			
ПАРИЧНИ СРЕДСТВА В КАСА И ПО РАЗПЛАЩАТЕЛНИ СМЕТКИ В БНБ	3 896	825	3 071
Вземания от банки и други финансови институции	20 593	0	20 593
Ценни книжа в оборотен портфейл	4 190	2 095	2 095
Ценни книжа в инвестиционен портфейл	10	10	0
Предоставени кредити на бюджета	0	0	0
Предоставени кредити на държавни предприятия	0	0	0
Предоставени кредити на частни предприятия	4 801	1 225	3 576
Предоставени кредити на граждани и домакинства	111	27	84
Предоставени кредити на нефинансови институции и други клиенти	4 912	1 252	3 660
ДОХОДНОСНИ АКТИВИ	29 705	3 357	26 348
Активи за препродажба	0	0	0
Вземания по лихви и други активи	360	318	42
Дълготрайни активи	3 466	3 466	0
ОБЩО АКТИВИ	37 427	7 966	29 461
В т. ч. заложенi активи	2 095	2 095	0
П А С И В И И К А П И Т А Л			
Депозити от банки	5 981	3 150	2 831
Депозити от други финансови институции	529	352	177
Депозити от нефинансови институции и други клиенти	25 675	3 808	21 867
ОБЩО ДЕПОЗИТИ	32 185	7 310	24 875
Краткосрочно привлечени средства	0	0	0
Задължения по лихви и други пасиви	9 108	15	9 093
Дългосрочно привлечени средства	0	0	0
Подчинен срочен дълг	0	0	0
ОБЩО ПАСИВИ	41 293	7 325	33 968
Капитал	-3 997	-3 997	0
Резерви	131	131	0
КАПИТАЛ И РЕЗЕРВИ	-3 866	-3 866	0
ОБЩО ПАСИВИ И СОБСТВЕН КАПИТАЛ	37 427	3 459	33 968
Кредитни заместители	504	76	428
Деривати	4 062	1 948	2 114
ЗАДБАЛАНСОВИ ПАСИВИ	4 566	2 024	2 542

ОТЧЕТ ЗА ПРИХОДИТЕ И РАЗХОДИТЕ КЪМ СЕПТЕМВРИ 1999 г.
(хил. лв.)

	Общо
ПРИХОДИ ОТ ЛИХВИ	1 240
РАЗХОДИ ЗА ЛИХВИ	639
НЕТЕН ЛИХВЕН ДОХОД	601
Печалба/загуба от търговия и преоценка (намалено с провизии за загуби от кредити)	-24
НЕТЕН ЛИХВЕН ДОХОД И НЕТЕН ДОХОД ОТ ТЪРГОВИЯ И ПРЕОЦЕНКА СЛЕД ПРОВИЗИРАНЕ	1 164
Други нелихвени приходи	-587
Разходи по икономически елементи	344
ОПЕРАТИВНА ПЕЧАЛБА/ЗАГУБА ПРЕДИ ОБЛАГАНЕ И ИЗВЪНРЕДНИ ОПЕРАЦИИ	2 130
Печалба/загуба от преоценка и извънредни приходи/разходи	-2 373
Печалба/загуба преди данъчно облагане	1
Нетна печалба/загуба след данъчно облагане	-2 372
ТЕКУЩА ПЕЧАЛБА/ЗАГУБА	-2 372

СТАТУТ, ОРГАНИ НА УПРАВЛЕНИЕ И АКЦИОНЕРНО УЧАСТИЕ КЪМ 30 СЕПТЕМВРИ 1999 г.

Лицензия, издадена от БНБ	Решение № 78 от 13 март 1995 г. на УС на БНБ
Съдебна регистрация	Решение от 6 март 1996 г. на СГС, вписано в търговския регистър в партида № 30385, т. 348, с. 176, ф. д. № 100924 от 1995 г.
Адрес на централата	София 1000, община „Оборище“, ул. „Триадица“ № 5, тел. 981 50 10
Органи на управление	
	В момента действащи: Христос Кацанис – управител
	Константинос Братос – управител
	По съдебна регистрация от февруари 1999 г. Христос Кацанис – управител
	Константинос Братос – управител
	Калиопи Пайдуси – управител
	Георгиос Алавонос – управител
Акционери (акционерно участие над 10%)	
	клон на Национална банка на Гърция

ОБЕДИНЕНА БЪЛГАРСКА БАНКА

БАЛАНС КЪМ СЕПТЕМВРИ 1999 г.
(хил. лв.)

	Общо	в това число	
		лехове	валута
А К Т И В И			
ПАРИЧНИ СРЕДСТВА В КАСА И ПО РАЗПЛАЩАТЕЛНИ СМЕТКИ В БНБ	66 239	31 875	34 364
Вземания от банки и други финансови институции	454 202	14 146	440 056
Ценни книжа в оборотен портфейл	206 970	122 761	84 209
Ценни книжа в инвестиционен портфейл	0	0	0
Предоставени кредити на бюджета	698	698	0
Предоставени кредити на държавни предприятия	26 752	17 967	8 785
Предоставени кредити на частни предприятия	100 086	94 795	5 291
Предоставени кредити на граждани и домакинства	13 724	13 724	0
Предоставени кредити на нефинансови институции и други клиенти	141 260	127 184	14 076
ДОХОДНОСНИ АКТИВИ	802 432	264 091	538 341
Активи за препродажба	4	4	0
Вземания по лихви и други активи	17 634	12 278	5 356
Дълготрайни активи	59 195	59 195	0
ОБЩО АКТИВИ	945 504	367 443	578 061
В т. ч. заложенi активи	38 506	8 388	30 118
П А С И В И И К А П И Т А Л			
Депозити от банки	33 733	8 030	25 703
Депозити от други финансови институции	7 048	3 496	3 552
Депозити от нефинансови институции и други клиенти	626 898	261 113	365 785
ОБЩО ДЕПОЗИТИ	667 679	272 639	395 040
Краткосрочно привлечени средства	14	0	14
Задължения по лихви и други пасиви	32 731	25 599	7 132
Дългосрочно привлечени средства	0	0	0
Подчинен срочен дълг	0	0	0
ОБЩО ПАСИВИ	700 424	298 238	402 186
Капитал	96 182	96 182	0
Резерви	148 898	148 898	0
КАПИТАЛ И РЕЗЕРВИ	245 080	245 080	0
ОБЩО ПАСИВИ И СОБСТВЕН КАПИТАЛ	945 504	543 318	402 186
Кредитни заместители	11 123	7 302	3 821
Деривати	123 620	1 970	121 650
ЗАДБАЛАНСОВИ ПАСИВИ	134 743	9 272	125 471

ОТЧЕТ ЗА ПРИХОДИТЕ И РАЗХОДИТЕ КЪМ СЕПТЕМВРИ 1999 г.
(хил. лв.)

	Общо
ПРИХОДИ ОТ ЛИХВИ	26 872
РАЗХОДИ ЗА ЛИХВИ	6 393
НЕТЕН ЛИХВЕН ДОХОД	20 479
Печалба/загуба от търговия и преоценка (намалено с провизии за загуби от кредити)	13 083
НЕТЕН ЛИХВЕН ДОХОД И НЕТЕН ДОХОД ОТ ТЪРГОВИЯ И ПРЕОЦЕНКА СЛЕД ПРОВИЗИРАНЕ	215
Други нелихвени приходи	33 347
Разходи по икономически елементи	13 488
ОПЕРАТИВНА ПЕЧАЛБА/ЗАГУБА ПРЕДИ ОБЛАГАНЕ И ИЗВЪНРЕДНИ ОПЕРАЦИИ	31 300
Печалба/загуба от преоценка и извънредни приходи/разходи	15 535
Печалба/загуба преди данъчно облагане	5 285
Нетна печалба/загуба след данъчно облагане	20 820
ТЕКУЩА ПЕЧАЛБА/ЗАГУБА	20 201
	20 201

СТАТУТ, ОРГАНИ НА УПРАВЛЕНИЕ И АКЦИОНЕРНО УЧАСТИЕ КЪМ 30 СЕПТЕМВРИ 1999 г.

Лицензия, издадена от БНБ	Решение на УС на БНБ от 25 февруари 1991 г.
Съдебна регистрация	Вписана под №376, том 8, с. 105 по ф. д. № 31848 на Софийски градски съд от 1992 г.
Адрес на централата	София 1000, ул. „Св. София“ № 5
Органи на управление	
Съвет на директорите	Пиер Мелингер – председател на Съвета на директорите
	Венцислав Антонов – зам.-председател на Съвета на директорите
	Сали Ан Уорън
	Чавдар Кънчев
	Майкъл Стентън
	Роджърс Лебарън
	Стилиян Вълтев – главен изпълнителен директор
	Радка Тончева – изпълнителен директор
	Дъглас Драйдън – изпълнителен директор
Акционери (акционерно участие над 10%)	
1.	Европейска банка за възстановяване и развитие – 35%
2.	Булбанк АД – 35%
3.	Джодрел Ентерпрайсиз Лимитид – 17.19%
4.	СИ АЙ БИ СИ Опенхаймер КОРП. – 12.7%

КОРПОРАТИВНА ТЪРГОВСКА БАНКА

БАЛАНС КЪМ СЕПТЕМВРИ 1999 г.

(хил. лв.)

	Общо	в това число	
		левове	валута
А К Т И В И			
ПАРИЧНИ СРЕДСТВА В КАСА И ПО РАЗПЛАЩАТЕЛНИ СМЕТКИ В БНБ	287	106	181
Вземания от банки и други финансови институции	20 148	15	20 133
Ценни книжа в оборотен портфейл	0	0	0
Ценни книжа в инвестиционен портфейл	5	2	3
Предоставени кредити на бюджета	0	0	0
Предоставени кредити на държавни предприятия	0	0	0
Предоставени кредити на частни предприятия	0	0	0
Предоставени кредити на граждани и домакинства	0	0	0
Предоставени кредити на нефинансови институции и други клиенти	0	0	0
ДОХОДНОСНИ АКТИВИ	20 153	17	20 136
Активи за препродажба	0	0	0
Вземания по лихви и други активи	48	47	1
Дълготрайни активи	340	340	0
ОБЩО АКТИВИ	20 828	510	20 318
В т. ч. заложені активи	0	0	0
П А С И В И И К А П И Т А Л			
Депозити от банки	29	0	29
Депозити от други финансови институции	322	3	319
Депозити от нефинансови институции и други клиенти	1 414	137	1 277
ОБЩО ДЕПОЗИТИ	1 765	140	1 625
Краткосрочно привлечени средства	0	0	0
Задължения по лихви и други пасиви	4 794	152	4 642
Дългосрочно привлечени средства	0	0	0
Подчинен срочен дълг	0	0	0
ОБЩО ПАСИВИ	6 559	292	6 267
Капитал	12 852	12 852	0
Резерви	1 417	1 417	0
КАПИТАЛ И РЕЗЕРВИ	14 269	14 269	0
ОБЩО ПАСИВИ И СОБСТВЕН КАПИТАЛ	20 828	14 561	6 267
Кредитни заместители	0	0	0
Деривати	8 712	0	8 712
ЗАДБАЛАНСОВИ ПАСИВИ	8 712	0	8 712

ОТЧЕТ ЗА ПРИХОДИТЕ И РАЗХОДИТЕ КЪМ СЕПТЕМВРИ 1999 г.

(хил. лв.)

	Общо
ПРИХОДИ ОТ ЛИХВИ	1 220
РАЗХОДИ ЗА ЛИХВИ	24
НЕТЕН ЛИХВЕН ДОХОД	1 196
Печалба/загуба от търговия и преоценка (намалено с провизии за загуби от кредити)	-853
НЕТЕН ЛИХВЕН ДОХОД И НЕТЕН ДОХОД ОТ ТЪРГОВИЯ И ПРЕОЦЕНКА СЛЕД ПРОВИЗИРАНЕ	-2 320
Други нелихвени приходи	2 663
Други нелихвени приходи	-1
Разходи по икономически елементи	-1
ОПЕРАТИВНА ПЕЧАЛБА/ЗАГУБА ПРЕДИ ОБЛАГАНЕ И ИЗВЪНРЕДНИ ОПЕРАЦИИ	1 044
Печалба/загуба от преоценка и извънредни приходи/разходи	1 618
Печалба/загуба преди данъчно облагане	1 457
Нетна печалба/загуба след данъчно облагане	3 075
ТЕКУЩА ПЕЧАЛБА/ЗАГУБА	2 852
ТЕКУЩА ПЕЧАЛБА/ЗАГУБА	2 852

СТАТУТ, ОРГАНИ НА УПРАВЛЕНИЕ И АКЦИОНЕРНО УЧАСТИЕ КЪМ 30 СЕПТЕМВРИ 1999 г.

Лицензия, издадена от БНБ	Решение № 24 от 21 януари 1994 г.
Съдебна регистрация	Решение на СГС от 6 май 1994 г. по фирмено дело № 3989 от 1994 г., парт. № 568, т. 11, р. II, с. 29
Адрес на централата	София 1000, ул. „Екзарх Йосиф“ № 65
Органи на управление	
Съвет на директорите	Кирил Ангелов Калинов – председател
	Венцислав Георгиев Антонов – главен изпълнителен директор
	Камен Цветанов Генов – изпълнителен директор
	Александър Пенев Пръвчев
	Радостина Борисова Радева
Акционери (акционерно участие над 10%)	
	Булбанк АД – 99.99%

ДЕМИРБАНК

БАЛАНС КЪМ СЕПТЕМВРИ 1999 г.
(хил. лв.)

	Общо	в това число	
		левове	валута
А К Т И В И			
ПАРИЧНИ СРЕДСТВА В КАСА И ПО РАЗПЛАЩАТЕЛНИ СМЕТКИ В БНБ	2 558	2 262	296
Вземания от банки и други финансови институции	32 309	570	31 739
Ценни книжа в оборотен портфейл	2 469	563	1 906
Ценни книжа в инвестиционен портфейл	0	0	0
Предоставени кредити на бюджета	0	0	0
Предоставени кредити на държавни предприятия	0	0	0
Предоставени кредити на частни предприятия	406	0	406
Предоставени кредити на граждани и домакинства	0	0	0
Предоставени кредити на нефинансови институции и други клиенти	406	0	406
ДОХОДНОСНИ АКТИВИ	35 184	1 133	34 051
Активи за препродажба	0	0	0
Вземания по лихви и други активи	3 337	183	3 154
Дълготрайни активи	178	178	0
ОБЩО АКТИВИ	41 257	3 756	37 501
В т. ч. заложені активи	0	0	0
П А С И В И И К А П И Т А Л			
Депозити от банки	16 355	1 000	15 355
Депозити от други финансови институции	2 739	65	2 674
Депозити от нефинансови институции и други клиенти	7 006	2 214	4 792
ОБЩО ДЕПОЗИТИ	26 100	3 279	22 821
Краткосрочно привлечени средства	0	0	0
Задължения по лихви и други пасиви	1 704	5	1 699
Дългосрочно привлечени средства	0	0	0
Подчинен срочен дълг	0	0	0
ОБЩО ПАСИВИ	27 804	3 284	24 520
Капитал	13 453	13 453	0
Резерви	0	0	0
КАПИТАЛ И РЕЗЕРВИ	13 453	13 453	0
ОБЩО ПАСИВИ И СОБСТВЕН КАПИТАЛ	41 257	16 737	24 520
Кредитни заместители	161	0	161
Деривати	21 782	10 679	11 103
ЗАДБАЛАНСОВИ ПАСИВИ	21 943	10 679	11 264

ОТЧЕТ ЗА ПРИХОДИТЕ И РАЗХОДИТЕ КЪМ СЕПТЕМВРИ 1999 г.
(хил. лв.)

	Общо
ПРИХОДИ ОТ ЛИХВИ	1 669
РАЗХОДИ ЗА ЛИХВИ	308
НЕТЕН ЛИХВЕН ДОХОД	1 361
Печалба/загуба от търговия и преоценка (намалено с провизии за загуби от кредити)	67
НЕТЕН ЛИХВЕН ДОХОД И НЕТЕН ДОХОД ОТ ТЪРГОВИЯ И ПРЕОЦЕНКА СЛЕД ПРОВИЗИРАНЕ	2 020
Други нелихвени приходи	-592
Разходи по икономически елементи	38
ОПЕРАТИВНА ПЕЧАЛБА/ЗАГУБА ПРЕДИ ОБЛАГАНЕ И ИЗВЪНРЕДНИ ОПЕРАЦИИ	842
Печалба/загуба от преоценка и извънредни приходи/разходи	-1 396
Печалба/загуба преди данъчно облагане	-151
Нетна печалба/загуба след данъчно облагане	-1 547
ТЕКУЩА ПЕЧАЛБА/ЗАГУБА	-1 547

СТАТУТ, ОРГАНИ НА УПРАВЛЕНИЕ И АКЦИОНЕРНО УЧАСТИЕ КЪМ 30 СЕПТЕМВРИ 1999 г.

Лицензия, издадена от БНБ	№ 100-000101 от 12 март 1999 г.
Съдебна регистрация	Ф.Д. № 3936 с Решение № 1 от 15 април 1999 г.
Адрес на централата	София 1040, бул. „Драган Цанков“ № 36, Световен търговски център София
Органи на управление	
Надзорен съвет	Халит Джънгълъоглу
	Али Аянлар
	Мюрсийе Япрак Арчибълд
	Ина Динева Паскалева-Митрева
Управителен съвет	Мехмед Джанер Челик – главен изпълнителен директор
	Сердар Йълмаз – изпълнителен директор
	Семих Озкан – изпълнителен директор
Акционери (акционерно участие над 10%)	
	„Джънгълъ Холдинг“ – 99.9%

ТОКУДА КРЕДИТ ЕКСПРЕС БАНК

БАЛАНС КЪМ СЕПТЕМВРИ 1999 г.
(хил. лв.)

	Общо	в това число	
		лехове	валута
А К Т И В И			
ПАРИЧНИ СРЕДСТВА В КАСА И ПО РАЗПЛАЩАТЕЛНИ СМЕТКИ В БНБ	1 282	1 168	114
Вземания от банки и други финансови институции	122	2	120
Ценни книжа в оборотен портфейл	7 373	6 292	1 081
Ценни книжа в инвестиционен портфейл	19	1	18
Предоставени кредити на бюджета	0	0	0
Предоставени кредити на държавни предприятия	0	0	0
Предоставени кредити на частни предприятия	353	281	72
Предоставени кредити на граждани и домакинства	12	12	0
Предоставени кредити на нефинансови институции и други клиенти	365	293	72
ДОХОДНОСНИ АКТИВИ	7 879	6 588	1 291
Активи за препродажба	0	0	0
Вземания по лихви и други активи	1 805	1 397	408
Дълготрайни активи	5 161	5 161	0
ОБЩО АКТИВИ	16 127	14 314	1 813
В т. ч. заложенi активи	715	715	0
П А С И В И И К А П И Т А Л			
Депозити от банки	268	268	0
Депозити от други финансови институции	303	101	202
Депозити от нефинансови институции и други клиенти	3 381	1 848	1 533
ОБЩО ДЕПОЗИТИ	3 952	2 217	1 735
Краткосрочно привлечени средства	0	0	0
Задължения по лихви и други пасиви	732	703	29
Дългосрочно привлечени средства	0	0	0
Подчинен срочен дълг	0	0	0
ОБЩО ПАСИВИ	4 684	2 920	1 764
Капитал	8 062	8 062	0
Резерви	3 381	3 381	0
КАПИТАЛ И РЕЗЕРВИ	11 443	11 443	0
ОБЩО ПАСИВИ И СОБСТВЕН КАПИТАЛ	16 127	14 363	1 764
Кредитни заместители	68	68	0
Деривати	0	0	0
ЗАДБАЛАНСОВИ ПАСИВИ	68	68	0

ОТЧЕТ ЗА ПРИХОДИТЕ И РАЗХОДИТЕ КЪМ СЕПТЕМВРИ 1999 г.
(хил. лв.)

	Общо
ПРИХОДИ ОТ ЛИХВИ	426
РАЗХОДИ ЗА ЛИХВИ	233
НЕТЕН ЛИХВЕН ДОХОД	193
Печалба/загуба от търговия и преоценка (намалено с провизии за загуби от кредити)	427
НЕТЕН ЛИХВЕН ДОХОД И НЕТЕН ДОХОД ОТ ТЪРГОВИЯ И ПРЕОЦЕНКА СЛЕД ПРОВИЗИРАНЕ	5 550
Други нелихвени приходи	-4 930
Разходи по икономически елементи	154
ОПЕРАТИВНА ПЕЧАЛБА/ЗАГУБА ПРЕДИ ОБЛАГАНЕ И ИЗВЪНРЕДНИ ОПЕРАЦИИ	1 881
Печалба/загуба от преоценка и извънредни приходи/разходи	-6 657
Печалба/загуба преди данъчно облагане	4 142
Нетна печалба/загуба след данъчно облагане	-2 515
ТЕКУЩА ПЕЧАЛБА/ЗАГУБА	-2 515

СТАТУТ, ОРГАНИ НА УПРАВЛЕНИЕ И АКЦИОНЕРНО УЧАСТИЕ КЪМ 30 СЕПТЕМВРИ 1999 г.

Лицензия, издадена от БНБ	14004410 от 5 октомври 1994 г. Решение № 365 от 1 декември 1994 г. на УС на БНБ
Съдебна регистрация	Решение № 6 от 16 ноември 1998 г. на СГС по ф. д. № 302 по описа за 1996 г. на СГС, вписано в търговския регистър под парт. № 714, т. 13, с. 69
Адрес на централата	София 1000, ул. „Граф Игнатиев“ № 3
Органи на управление	
Надзорен съвет	Любомир Димитров – председател
	Интернешънъл Хоспитал Сървисиз
	Токушокай – София, ЕООД
Управителен съвет	Розалина Нацева
	Венцислав Велев
	Асен Златанов
Акционери (акционерно участие над 10%)	
1.	„Интернешънъл Хоспитал Сървисиз“ Ко – 54.09%
2.	ЗПАД „Булстрад“ – 33.42%

БАНКА ДСК

БАЛАНС КЪМ СЕПТЕМВРИ 1999 г.
(хил. лв.)

	Общо	в това число	
		левове	валута
А К Т И В И			
ПАРИЧНИ СРЕДСТВА В КАСА И ПО РАЗПЛАЩАТЕЛНИ СМЕТКИ В БНБ	107 887	107 875	12
Вземания от банки и други финансови институции	50 641	4 358	46 283
Ценни книжа в оборотен портфейл	196 464	192 064	4 400
Ценни книжа в инвестиционен портфейл	70 726	66 834	3 892
Предоставени кредити на бюджета	142	142	0
Предоставени кредити на държавни предприятия	1 821	1 821	0
Предоставени кредити на частни предприятия	51 511	51 511	0
Предоставени кредити на граждани и домакинства	465 291	465 291	0
Предоставени кредити на нефинансови институции и други клиенти	518 765	518 765	0
ДОХОДНОСНИ АКТИВИ	836 596	782 021	54 575
Активи за препродажба	0	0	0
Вземания по лихви и други активи	29 589	29 505	84
Дълготрайни активи	37 616	37 616	0
ОБЩО АКТИВИ	1 011 688	957 017	54 671
В т. ч. заложен активи	13 764	13 764	0
П А С И В И И К А П И Т А Л			
Депозити от банки	0	0	0
Депозити от други финансови институции	149	149	0
Депозити от нефинансови институции и други клиенти	864 851	864 851	0
ОБЩО ДЕПОЗИТИ	865 000	865 000	0
Краткосрочно привлечени средства	0	0	0
Задължения по лихви и други пасиви	25 258	23 363	1 895
Дългосрочно привлечени средства	200	0	200
Подчинен срочен дълг	0	0	0
ОБЩО ПАСИВИ	890 458	888 363	2 095
Капитал	97 344	97 344	0
Резерви	23 886	23 886	0
КАПИТАЛ И РЕЗЕРВИ	121 230	121 230	0
ОБЩО ПАСИВИ И СОБСТВЕН КАПИТАЛ	1 011 688	1 009 593	2 095
Кредитни заместители	1 254	1 254	0
Деривати	0	0	0
ЗАДБАЛАНСОВИ ПАСИВИ	1 254	1 254	0

ОТЧЕТ ЗА ПРИХОДИТЕ И РАЗХОДИТЕ КЪМ СЕПТЕМВРИ 1999 г.
(хил. лв.)

	Общо
ПРИХОДИ ОТ ЛИХВИ	65 824
РАЗХОДИ ЗА ЛИХВИ	17 246
НЕТЕН ЛИХВЕН ДОХОД	48 578
Печалба/загуба от търговия и преоценка (намалено с провизии за загуби от кредити)	9 222
НЕТЕН ЛИХВЕН ДОХОД И НЕТЕН ДОХОД ОТ ТЪРГОВИЯ И ПРЕОЦЕНКА СЛЕД ПРОВИЗИРАНЕ	124
Други нелихвени приходи	57 676
Разходи по икономически елементи	4 468
ОПЕРАТИВНА ПЕЧАЛБА/ЗАГУБА ПРЕДИ ОБЛАГАНЕ И ИЗВЪНРЕДНИ ОПЕРАЦИИ	41 510
Печалба/загуба от преоценка и извънредни приходи/разходи	20 634
Печалба/загуба преди данъчно облагане	350
Нетна печалба/загуба след данъчно облагане	20 984
ТЕКУЩА ПЕЧАЛБА/ЗАГУБА	20 984

СТАТУТ, ОРГАНИ НА УПРАВЛЕНИЕ И АКЦИОНЕРНО УЧАСТИЕ КЪМ 30 СЕПТЕМВРИ 1999 г.

Лицензия, издадена от БНБ	Държавна спестовна каса (ДСК) е преобразувана в търговска банка съгласно Разпореждане № 59 от 25 ноември 1998 г. на МС в съответствие със Закона за преобразуване на ДСК (ДВ, бр. 28 от 1998 г.). БНБ не е издавала лицензия на Банка ДСК.
Съдебна регистрация	26 януари 1999 г.
Адрес на централата	София 1000, община „Оборище“, ул. „Московска“ № 19
Органи на управление	Надзорен съвет и Управителен съвет
Надзорен съвет	Елиана Стоименова Масева – председател
	Кирил Миланов Ананиев – зам.-председател
	Ценка Стефанова Илчева
Управителен съвет	Спас Симеонов Димитров – председател, изпълнителен директор
	Виолина Маринова Спасова – зам.-председател, изпълнителен директор
	Асен Манов Друмев – изпълнителен директор
	Кристофор Николаев Павлов – изпълнителен директор
	Николай Генчев Каварджиклиев – изпълнителен директор
Акционери (акционерно участие над 10%)	
	С Разпореждане № 59 от 25 ноември 1998 г. МС преобразува ДСК в еднолично акционерно дружество с държавно имущество. Банката е правопреемник на активите и пасивите на Държавна спестовна каса (ДСК). Съгласно чл. 12 от Устава на Банка ДСК ЕАД: „При преобразуването единствен акционер на банката е българската държава, представлявана от Министерския съвет.“ Съгласно т. 7 на Разпореждане № 59 МС „предоставя на Банка ДСК ЕАД собствеността върху държавното имущество, стопанисвано от Държавна спестовна каса и отразено в баланса ѝ съгласно Приложение № 2 – извлечение от баланса на Държавна спестовна каса към 30 септември 1998 г., и Приложение № 3 – опис на недвижимите имоти, стопанисвани от Държавна спестовна каса. Банката придобива правото на собственост и върху имуществото, придобито за времето от 30 септември 1998 г. до вписването в търговския регистър“.

РОСЕКСИМБАНК

БАЛАНС КЪМ СЕПТЕМВРИ 1999 г.
(хил. лв.)

	Общо	в това число	
		левове	валута
А К Т И В И			
ПАРИЧНИ СРЕДСТВА В КАСА И ПО РАЗПЛАЩАТЕЛНИ СМЕТКИ В БНБ	16 045	12 759	3 286
Вземания от банки и други финансови институции	27 872	1 498	26 374
Ценни книжа в оборотен портфейл	1 694	1 471	223
Ценни книжа в инвестиционен портфейл	0	0	0
Предоставени кредити на бюджета	0	0	0
Предоставени кредити на държавни предприятия	7 594	5 286	2 308
Предоставени кредити на частни предприятия	21 632	7 281	14 351
Предоставени кредити на граждани и домакинства	318	314	4
Предоставени кредити на нефинансови институции и други клиенти	29 544	12 881	16 663
ДОХОДНОСНИ АКТИВИ	59 110	15 850	43 260
Активи за препродажба	0	0	0
Вземания по лихви и други активи	1 512	1 276	236
Дълготрайни активи	2 564	2 564	0
ОБЩО АКТИВИ	79 231	32 449	46 782
В т. ч. заложені активи	0	0	0
П А С И В И И К А П И Т А Л			
Депозити от банки	143	117	26
Депозити от други финансови институции	5 314	4	5 310
Депозити от нефинансови институции и други клиенти	54 347	12 781	41 566
ОБЩО ДЕПОЗИТИ	59 804	12 902	46 902
Краткосрочно привлечени средства	0	0	0
Задължения по лихви и други пасиви	580	390	190
Дългосрочно привлечени средства	0	0	0
Подчинен срочен дълг	0	0	0
ОБЩО ПАСИВИ	60 384	13 292	47 092
Капитал	18 713	18 713	0
Резерви	134	134	0
КАПИТАЛ И РЕЗЕРВИ	18 847	18 847	0
ОБЩО ПАСИВИ И СОБСТВЕН КАПИТАЛ	79 231	32 139	47 092
Кредитни заместители	127	127	0
Деривати	7 892	7 110	782
ЗАДБАЛАНСОВИ ПАСИВИ	8 019	7 237	782

ОТЧЕТ ЗА ПРИХОДИТЕ И РАЗХОДИТЕ КЪМ СЕПТЕМВРИ 1999 г.
(хил. лв.)

	Общо
ПРИХОДИ ОТ ЛИХВИ	3 216
РАЗХОДИ ЗА ЛИХВИ	1 516
НЕТЕН ЛИХВЕН ДОХОД	1 700
Печалба/загуба от търговия и преоценка (намалено с провизии за загуби от кредити)	155
НЕТЕН ЛИХВЕН ДОХОД И НЕТЕН ДОХОД ОТ ТЪРГОВИЯ И ПРЕОЦЕНКА СЛЕД ПРОВИЗИРАНЕ	794
Други нелихвени приходи	1 061
Разходи по икономически елементи	1 587
ОПЕРАТИВНА ПЕЧАЛБА/ЗАГУБА ПРЕДИ ОБЛАГАНЕ И ИЗВЪНРЕДНИ ОПЕРАЦИИ	3 036
Печалба/загуба от преоценка и извънредни приходи/разходи	-388
Печалба/загуба преди данъчно облагане	709
Нетна печалба/загуба след данъчно облагане	321
ТЕКУЩА ПЕЧАЛБА/ЗАГУБА	321

СТАТУТ, ОРГАНИ НА УПРАВЛЕНИЕ И АКЦИОНЕРНО УЧАСТИЕ КЪМ 30 СЕПТЕМВРИ 1999 г.

Лицензия, издадена от БНБ	С писмо № 400-0056 от 17 май 1999 г. на БНБ във връзка с чл. 12 от Наредба № 2 е дадено разрешение (лицензия) на „Тракиябанк“ АД, Пловдив, да извършва банкови сделки в страната. Със Заповед № 100-000251 от 17 юли 1998 г. на БНБ, във връзка с чл. 2 от Наредба № 2 се разрешава на „Росексимбанк“ АД, София, да извършва в страната и чужбина следните сделки по чл. 1, ал. 1 и 2 от Закона за банките.
Съдебна регистрация	С Решение на Пловдивски окръжен съд от 29 ноември 1994 г. е регистрирана „Тракиябанк“ АД. С Решение на СГС от 10 март 1998 г. „Тракиябанк“ АД е преименувана на „Росексимбанк“ със седалище София.
Адрес на централата	София 1000, бул. „Дондуков“ № 6
Органи на управление	
Надзорен съвет	Представител на Контракт холдинг къмпани ООД
	Представител на Агрохолд АД
	Представител на АИГ Трейдинг ЕООД
	Представител на Мобилтел АД
	Представител на Пекано естаблишмънт ЛТД
Управителен съвет	Диана Младенова – председател
	Иван Ганчов Искров – председател
	Минчо Христов Михов – председател
Прокурист	Пламен Милков
Членове на УС	Асен Найденов
	Недялка Сачанска
	Нинко Нинков
	Валентина Григорова
	Николай Мутафов
Акционери (акционерно участие над 10%)	
1.	Контракт холдинг – 25.34%
2.	Агрохолд АД – 12.88%

Забележка: С писмо № 400-45456 от 27 октомври 1999 г. РОСЕКСИМБАНК АД уведомява, че с Протокол № 16 от 20 октомври 1999 г. Надзорният съвет на основание чл. 39, ал. 2, т. 3 и 4 от устава на банката оттегля овластяването на Нинко Кирилов Нинков като изпълнителен директор и на основание чл. 39, ал. 2, т. 3 и 4 от устава на банката избира за нов член на Управителния съвет Иван Ганчов Искров, като овластява същия и за изпълнителен директор, който да представлява банката съвместно с друг изпълнителен директор или прокурист.
Със същия протокол Надзорният съвет овластява Минчо Христов Михов, член на УС на банката, за изпълнителен директор, който да представлява банката съвместно с друг изпълнителен директор или прокурист.
За гореизложеното до този момент няма съдебна регистрация.

ТЕ-ДЖЕ ЗИРААТ БАНКАСЪ, КЛОН СОФИЯ

БАЛАНС КЪМ СЕПТЕМВРИ 1999 г.
(хил. лв.)

	Общо	в това число	
		левове	валута
А К Т И В И			
ПАРИЧНИ СРЕДСТВА В КАСА И ПО РАЗПЛАЩАТЕЛНИ СМЕТКИ В БНБ	2 049	507	1 542
Вземания от банки и други финансови институции	18 873	0	18 873
Ценни книжа в оборотен портфейл	0	0	0
Ценни книжа в инвестиционен портфейл	0	0	0
Предоставени кредити на бюджета	0	0	0
Предоставени кредити на държавни предприятия	0	0	0
Предоставени кредити на частни предприятия	1 504	0	1 504
Предоставени кредити на граждани и домакинства	0	0	0
Предоставени кредити на нефинансови институции и други клиенти	1 504	0	1 504
ДОХОДНОСНИ АКТИВИ	20 377	0	20 377
Активи за препродажба	0	0	0
Вземания по лихви и други активи	46	7	39
Дълготрайни активи	1 633	1 633	0
ОБЩО АКТИВИ	24 105	2 147	21 958
В т. ч. заложені активи	0	0	0
П А С И В И И К А П И Т А Л			
Депозити от банки	261	1	260
Депозити от други финансови институции	0	0	0
Депозити от нефинансови институции и други клиенти	12 275	198	12 077
ОБЩО ДЕПОЗИТИ	12 536	199	12 337
Краткосрочно привлечени средства	0	0	0
Задължения по лихви и други пасиви	2 282	14	2 268
Дългосрочно привлечени средства	0	0	0
Подчинен срочен дълг	0	0	0
ОБЩО ПАСИВИ	14 818	213	14 605
Капитал	9 287	9 287	0
Резерви	0	0	0
КАПИТАЛ И РЕЗЕРВИ	9 287	9 287	0
ОБЩО ПАСИВИ И СОБСТВЕН КАПИТАЛ	24 105	9 500	14 605
Кредитни заместители	3 098	0	3 098
Деривати	0	0	0
ЗАДБАЛАНСОВИ ПАСИВИ	3 098	0	3 098

ОТЧЕТ ЗА ПРИХОДИТЕ И РАЗХОДИТЕ КЪМ СЕПТЕМВРИ 1999 г.
(хил. лв.)

	Общо
ПРИХОДИ ОТ ЛИХВИ	951
РАЗХОДИ ЗА ЛИХВИ	186
НЕТЕН ЛИХВЕН ДОХОД	765
Печалба/загуба от търговия и преоценка	72
(намалено с провизии за загуби от кредити)	47
НЕТЕН ЛИХВЕН ДОХОД И НЕТЕН ДОХОД ОТ ТЪРГОВИЯ И ПРЕОЦЕНКА СЛЕД ПРОВИЗИРАНЕ	790
Други нелихвени приходи	104
Разходи по икономически елементи	811
ОПЕРАТИВНА ПЕЧАЛБА/ЗАГУБА ПРЕДИ ОБЛАГАНЕ И ИЗВЪНРЕДНИ ОПЕРАЦИИ	83
Печалба/загуба от преоценка и извънредни приходи/разходи	-98
Печалба/загуба преди данъчно облагане	-15
Нетна печалба/загуба след данъчно облагане	-15
ТЕКУЩА ПЕЧАЛБА/ЗАГУБА	-15

СТАТУТ, ОРГАНИ НА УПРАВЛЕНИЕ И АКЦИОНЕРНО УЧАСТИЕ КЪМ 30 СЕПТЕМВРИ 1999 г.

Лицензия, издадена от БНБ	Заповед № 100-000218 от 26 юни 1998 г. на управителя на БНБ
Съдебна регистрация	Фирмено дело № 8801 от 3 юли 1998 г. на СГС, том 15, рег. II, с. 174, парт. № 863
Адрес на централата	София 1000, община „Средец“, пл. „Света Неделя“ № 19
Органи на управление	
Управителен съвет	Джанер Акар – управител
	Ширин Айдън – зам.-управител
Акционери (акционерно участие над 10%)	
	Изцяло собственост на „Те Дже Зираат Банк“, Анкара

ЕКСПРЕСБАНК

БАЛАНС КЪМ СЕПТЕМВРИ 1999 г.
(хил. лв.)

	Общо	в това число	
		левове	валута
А К Т И В И			
ПАРИЧНИ СРЕДСТВА В КАСА И ПО РАЗПЛАЩАТЕЛНИ СМЕТКИ В БНБ	34 116	22 386	11 730
Вземания от банки и други финансови институции	73 139	0	73 139
Ценни книжа в оборотен портфейл	43 645	39 228	4 417
Ценни книжа в инвестиционен портфейл	6 397	2 158	4 239
Предоставени кредити на бюджета	0	0	0
Предоставени кредити на държавни предприятия	25 427	6 297	19 130
Предоставени кредити на частни предприятия	128 240	113 442	14 798
Предоставени кредити на граждани и домакинства	204	204	0
Предоставени кредити на нефинансови институции и други клиенти	153 871	119 943	33 928
ДОХОДНОСНИ АКТИВИ	277 052	161 329	115 723
Активи за препродажба	1 321	1 321	0
Вземания по лихви и други активи	2 762	2 313	449
Дълготрайни активи	32 134	32 134	0
ОБЩО АКТИВИ	347 385	219 483	127 902
В т. ч. заложен активи	19 250	13 529	5 721
П А С И В И И К А П И Т А Л			
Депозити от банки	10 600	10 309	291
Депозити от други финансови институции	2 503	643	1 860
Депозити от нефинансови институции и други клиенти	236 124	103 398	132 726
ОБЩО ДЕПОЗИТИ	249 227	114 350	134 877
Краткосрочно привлечени средства	0	0	0
Задължения по лихви и други пасиви	32 314	24 999	7 315
Дългосрочно привлечени средства	1 142	0	1 142
Подчинен срочен дълг	0	0	0
ОБЩО ПАСИВИ	282 683	139 349	143 334
Капитал	31 812	31 812	0
Резерви	32 890	32 890	0
КАПИТАЛ И РЕЗЕРВИ	64 702	64 702	0
ОБЩО ПАСИВИ И СОБСТВЕН КАПИТАЛ	347 385	204 051	143 334
Кредитни заместители	7 791	3 152	4 639
Деривати	1 451	28	1 423
ЗАДБАЛАНСОВИ ПАСИВИ	9 242	3 180	6 062

ОТЧЕТ ЗА ПРИХОДИТЕ И РАЗХОДИТЕ КЪМ СЕПТЕМВРИ 1999 г.
(хил. лв.)

	Общо
ПРИХОДИ ОТ ЛИХВИ	15 233
РАЗХОДИ ЗА ЛИХВИ	3 893
НЕТЕН ЛИХВЕН ДОХОД	11 340
Печалба/загуба от търговия и преоценка (намалено с провизии за загуби от кредити)	3 322
НЕТЕН ЛИХВЕН ДОХОД И НЕТЕН ДОХОД ОТ ТЪРГОВИЯ И ПРЕОЦЕНКА СЛЕД ПРОВИЗИРАНЕ	-2 976
Други нелихвени приходи	17 638
Разходи по икономически елементи	5 032
ОПЕРАТИВНА ПЕЧАЛБА/ЗАГУБА ПРЕДИ ОБЛАГАНЕ И ИЗВЪНРЕДНИ ОПЕРАЦИИ	14 203
Печалба/загуба от преоценка и извънредни приходи/разходи	8 467
Печалба/загуба преди данъчно облагане	-404
Нетна печалба/загуба след данъчно облагане	8 063
ТЕКУЩА ПЕЧАЛБА/ЗАГУБА	3 179

СТАТУТ, ОРГАНИ НА УПРАВЛЕНИЕ И АКЦИОНЕРНО УЧАСТИЕ КЪМ 30 СЕПТЕМВРИ 1999 г.

Лицензия, издадена от БНБ	№ 00246 от 4 юни 1993 г.
Съдебна регистрация	Решение № 4024 от 26 юни 1993 г. на Варненски окръжен съд
Адрес на централата	Варна 9000, бул. „Владислав Варненчик“ № 92
Органи на управление	
Надзорен съвет	„Банкова консолидационна компания“ АД, представлявана от Емилия Стефанова Палибачийска – председател
	Димитър Борисов Радев (Министерство на финансите)
	Виолета Георгиева Пейчева (Българска народна банка)
Управителен съвет	Иван Константинов Константинов – председател
	Мария Стоянова Добрева
	Красимир Георгиев Жилов
	Пламен Дечев Дечев
	Еленка Петрова Бакалова
Акционери (акционерно участие над 10%)	
	Банкова консолидационна компания (БКК) – 97.95% (На 24 септември 1999 г. приключи процедурата по приватизацията на Експресбанк АД с подписването на предварителен договор за продаж- ба на банката на Societe Generale Group (SGG). При това новият соб- ственик придобива целия дял на БКК в банката – 97.95% от капитала й. До момента SGG е превела по сметка на БКК 10% от цената (39.1 млн. щ. д.). Договорено е до края на ноември да бъдат преведени останалите 90%, след което БКК ще джироса акциите на френската банка.)

БНП – ДРЕЗДНЕРБАНК, СОФИЯ

БАЛАНС КЪМ СЕПТЕМВРИ 1999 г.
(хил. лв.)

	Общо	в това число	
		левове	валута
А К Т И В И			
ПАРИЧНИ СРЕДСТВА В КАСА И ПО РАЗПЛАЩАТЕЛНИ СМЕТКИ В БНБ	24 005	6 770	17 235
Вземания от банки и други финансови институции	100 577	0	100 577
Ценни книжа в оборотен портфейл	15 076	15 076	0
Ценни книжа в инвестиционен портфейл	34	34	0
Предоставени кредити на бюджета	0	0	0
Предоставени кредити на държавни предприятия	4 406	970	3 436
Предоставени кредити на частни предприятия	115 311	8 169	107 142
Предоставени кредити на граждани и домакинства	283	76	207
Предоставени кредити на нефинансови институции и други клиенти	120 000	9 215	110 785
ДОХОДНОСНИ АКТИВИ	235 687	24 325	211 362
Активи за препродажба	0	0	0
Вземания по лихви и други активи	1 533	1 395	138
Дълготрайни активи	7 552	7 552	0
ОБЩО АКТИВИ	268 777	40 042	228 735
В т. ч. заложені активи	0	0	0
П А С И В И И К А П И Т А Л			
Депозити от банки	42 611	23 109	19 502
Депозити от други финансови институции	464	27	437
Депозити от нефинансови институции и други клиенти	186 552	16 029	170 523
ОБЩО ДЕПОЗИТИ	229 627	39 165	190 462
Краткосрочно привлечени средства	0	0	0
Задължения по лихви и други пасиви	17 801	11 389	6 412
Дългосрочно привлечени средства	141	0	141
Подчинен срочен дълг	0	0	0
ОБЩО ПАСИВИ	247 569	50 554	197 015
Капитал	16 973	16 973	0
Резерви	4 235	4 235	0
КАПИТАЛ И РЕЗЕРВИ	21 208	21 208	0
ОБЩО ПАСИВИ И СОБСТВЕН КАПИТАЛ	268 777	71 762	197 015
Кредитни заместители	102 844	7 227	95 617
Деривати	0	0	0
ЗАДБАЛАНСОВИ ПАСИВИ	102 844	7 227	95 617

ОТЧЕТ ЗА ПРИХОДИТЕ И РАЗХОДИТЕ КЪМ СЕПТЕМВРИ 1999 г.
(хил. лв.)

	Общо
ПРИХОДИ ОТ ЛИХВИ	8 741
РАЗХОДИ ЗА ЛИХВИ	3 646
НЕТЕН ЛИХВЕН ДОХОД	5 095
Печалба/загуба от търговия и преоценка (намалено с провизии за загуби от кредити)	1 100 498
НЕТЕН ЛИХВЕН ДОХОД И НЕТЕН ДОХОД ОТ ТЪРГОВИЯ И ПРЕОЦЕНКА СЛЕД ПРОВИЗИРАНЕ	5 697
Други нелихвени приходи	2 416
Разходи по икономически елементи	6 517
ОПЕРАТИВНА ПЕЧАЛБА/ЗАГУБА ПРЕДИ ОБЛАГАНЕ И ИЗВЪНРЕДНИ ОПЕРАЦИИ	1 596
Печалба/загуба от преоценка и извънредни приходи/разходи	-115
Печалба/загуба преди данъчно облагане	1 481
Нетна печалба/загуба след данъчно облагане	973
ТЕКУЩА ПЕЧАЛБА/ЗАГУБА	973

СТАТУТ, ОРГАНИ НА УПРАВЛЕНИЕ И АКЦИОНЕРНО УЧАСТИЕ КЪМ 30 СЕПТЕМВРИ 1999 г.

Лицензия, издадена от БНБ	№349 от 14 ноември 1994 г. по решение на УС на БНБ, съпроводено с писмо – изх. № 440-01046 от 25 ноември 1994 г.
Съдебна регистрация	Фирмено дело № 22740 по описа за 1994 г., том 259, с. 142, парт. № 21406
Адрес на централата	София 1000, община „Средец“, пл. „Народно събрание“ № 11
Органи на управление	
Надзорен съвет	Ханс Юрген Хаас Витмюс – председател
	Франсоа Брюно – зам.-председател
	Йоахим Швалбе
	Волфганг Шпитка
	Норийн Дойл
Управителен съвет	Ксавие дьо Бос – генерален изпълнителен директор
	Вернер Фик – зам.-генерален изпълнителен директор
Акционери (акционерно участие над 10%)	
1.	Банк национал дьо Пари АД, Париж – 40%
2.	Дрезднербанк АД, Франкфурт на Майн – 40%
3.	Европейска банка за възстановяване и развитие, Лондон – 20%

ПЪРВА ИЗТОЧНА МЕЖДУНАРОДНА БАНКА

БАЛАНС КЪМ СЕПТЕМВРИ 1999 г.

(хил. лв.)

	Общо	в това число	
		левове	валута
А К Т И В И			
ПАРИЧНИ СРЕДСТВА В КАСА И ПО РАЗПЛАЩАТЕЛНИ СМЕТКИ В БНБ	5 444	2 340	3 104
Вземания от банки и други финансови институции	1 099	2	1 097
Ценни книжа в оборотен портфейл	4 540	3 224	1 316
Ценни книжа в инвестиционен портфейл	716	716	0
Предоставени кредити на бюджета	0	0	0
Предоставени кредити на държавни предприятия	7 053	140	6 913
Предоставени кредити на частни предприятия	25 997	9 666	16 331
Предоставени кредити на граждани и домакинства	610	603	7
Предоставени кредити на нефинансови институции и други клиенти	33 660	10 409	23 251
ДОХОДНОСНИ АКТИВИ	40 015	14 351	25 664
Активи за препродажба	10 434	10 434	0
Вземания по лихви и други активи	4 321	960	3 361
Дълготрайни активи	8 209	8 209	0
ОБЩО АКТИВИ	68 423	36 294	32 129
В т. ч. заложені активи	1 316	0	1 316
П А С И В И И К А П И Т А Л			
Депозити от банки	19	19	0
Депозити от други финансови институции	7 040	4 257	2 783
Депозити от нефинансови институции и други клиенти	30 619	11 182	19 437
ОБЩО ДЕПОЗИТИ	37 678	15 458	22 220
Краткосрочно привлечени средства	6 526	6 526	0
Задължения по лихви и други пасиви	5 585	3 160	2 425
Дългосрочно привлечени средства	3 668	0	3 668
Подчинен срочен дълг	0	0	0
ОБЩО ПАСИВИ	53 457	25 144	28 313
Капитал	13 081	13 081	0
Резерви	1 885	1 885	0
КАПИТАЛ И РЕЗЕРВИ	14 966	14 966	0
ОБЩО ПАСИВИ И СОБСТВЕН КАПИТАЛ	68 423	40 110	28 313
Кредитни заместители	10 443	9 401	1 042
Деривати	0	0	0
ЗАДБАЛАНСОВИ ПАСИВИ	10 443	9 401	1 042

ОТЧЕТ ЗА ПРИХОДИТЕ И РАЗХОДИТЕ КЪМ СЕПТЕМВРИ 1999 г.

(хил. лв.)

	Общо
ПРИХОДИ ОТ ЛИХВИ	3 696
РАЗХОДИ ЗА ЛИХВИ	1 184
НЕТЕН ЛИХВЕН ДОХОД	2 512
Печалба/загуба от търговия и преоценка (намалено с провизии за загуби от кредити)	-676
НЕТЕН ЛИХВЕН ДОХОД И НЕТЕН ДОХОД ОТ ТЪРГОВИЯ И ПРЕОЦЕНКА СЛЕД ПРОВИЗИРАНЕ	3 528
Други нелихвени приходи	2 419
Разходи по икономически елементи	5 764
ОПЕРАТИВНА ПЕЧАЛБА/ЗАГУБА ПРЕДИ ОБЛАГАНЕ И ИЗВЪНРЕДНИ ОПЕРАЦИИ	183
Печалба/загуба от преоценка и извънредни приходи/разходи	-130
Печалба/загуба преди данъчно облагане	53
Нетна печалба/загуба след данъчно облагане	53
ТЕКУЩА ПЕЧАЛБА/ЗАГУБА	53

СТАТУТ, ОРГАНИ НА УПРАВЛЕНИЕ И АКЦИОНЕРНО УЧАСТИЕ КЪМ 30 СЕПТЕМВРИ 1999 г.

Лицензия, издадена от БНБ	Протокол № 42 от 25 октомври 1989 г.
Съдебна регистрация	Ф. д. № 2367 с решение на СГС от 6 май 1991 г.
Адрес на централата	София 1000, ул. „Лега“ № 10
Органи на управление	
Надзорен съвет	Георги Харизанов – председател
	Траян Лялев – зам.-председател
	Георги Георгиев
Управителен съвет	Анна Събева
	Росица Тошева
	Динко Чалъков
	Димитър Ламбовски
Акционери (акционерно участие над 10%)	
	„Динатрейд интернешънъл“ ООД – 14%

ИНТЕРНЕСЪНАЛ КОМЪРШАЛ БАНК (БЪЛГАРИЯ) АД*

БАЛАНС КЪМ СЕПТЕМВРИ 1999 г.
(хил. лв.)

	Общо	в това число	
		левове	валута
А К Т И В И			
ПАРИЧНИ СРЕДСТВА В КАСА И ПО РАЗПЛАЩАТЕЛНИ СМЕТКИ В БНБ	1 554	167	1 387
Вземания от банки и други финансови институции	7 808	411	7 397
Ценни книжа в оборотен портфейл	0	0	0
Ценни книжа в инвестиционен портфейл	3 154	4	3 150
Предоставени кредити на бюджета	0	0	0
Предоставени кредити на държавни предприятия	0	0	0
Предоставени кредити на частни предприятия	14 331	667	13 664
Предоставени кредити на граждани и домакинства	47	47	0
Предоставени кредити на нефинансови институции и други клиенти	14 378	714	13 664
ДОХОДОНОСНИ АКТИВИ	25 340	1 129	24 211
Активи за препродажба	0	0	0
Вземания по лихви и други активи	1 305	1 239	66
Дълготрайни активи	589	589	0
ОБЩО АКТИВИ	28 788	3 124	25 664
В т. ч. заложені активи	0	0	0
П А С И В И И К А П И Т А Л			
Депозити от банки	8 530	0	8 530
Депозити от други финансови институции	0	0	0
Депозити от нефинансови институции и други клиенти	221	61	160
ОБЩО ДЕПОЗИТИ	8 751	61	8 690
Краткосрочно привлечени средства	0	0	0
Задължения по лихви и други пасиви	3 452	3 395	57
Дългосрочно привлечени средства	1 627	0	1 627
Подчинен срочен дълг	0	0	0
ОБЩО ПАСИВИ	13 830	3 456	10 374
Капитал	8 109	8 109	0
Резерви	6 849	6 849	0
КАПИТАЛ И РЕЗЕРВИ	14 958	14 958	0
ОБЩО ПАСИВИ И СОБСТВЕН КАПИТАЛ	28 788	18 414	10 374
Кредитни заместители	269	269	0
Деривати	0	0	0
ЗАДБАЛАНСОВИ ПАСИВИ	269	269	0

ОТЧЕТ ЗА ПРИХОДИТЕ И РАЗХОДИТЕ КЪМ СЕПТЕМВРИ 1999 г.
(хил. лв.)

	Общо
ПРИХОДИ ОТ ЛИХВИ	1 827
РАЗХОДИ ЗА ЛИХВИ	329
НЕТЕН ЛИХВЕН ДОХОД	1 498
Печалба/загуба от търговия и преоценка (намалено с провизии за загуби от кредити)	48
НЕТЕН ЛИХВЕН ДОХОД И НЕТЕН ДОХОД ОТ ТЪРГОВИЯ И ПРЕОЦЕНКА СЛЕД ПРОВИЗИРАНЕ	283
Други нелихвени приходи	1 263
Разходи по икономически елементи	148
ОПЕРАТИВНА ПЕЧАЛБА/ЗАГУБА ПРЕДИ ОБЛАГАНЕ И ИЗВЪНРЕДНИ ОПЕРАЦИИ	1 236
Печалба/загуба от преоценка и извънредни приходи/разходи	175
Печалба/загуба преди данъчно облагане	-1 467
Нетна печалба/загуба след данъчно облагане	-1 292
ТЕКУЩА ПЕЧАЛБА/ЗАГУБА	-1 312

* Предишно наименование Българска инвестиционна банка

СТАТУТ, ОРГАНИ НА УПРАВЛЕНИЕ И АКЦИОНЕРНО УЧАСТИЕ КЪМ 30 СЕПТЕМВРИ 1999 г.

Лицензия, издадена от БНБ	Заповед на БНБ № 100-01112 от 8 септември 1997 г.
Съдебна регистрация	С решение на Софийски градски съд от 21 ноември 1994 г. банката е вписана в Регистъра на търговските дружества с парт. № 20768, т. 253, с. 168 по ф. д. № 21376 от 1994 г. С решение на Софийски градски съд от 7 септември 1999 г. се вписват следните промени в Регистъра за търговските дружества: 1. Промяна на наименованието на банката; 2. Промени в устава; 3. Заличава се и. д. и членове на СД.
Адрес на централата	София 1000, община „Оборище“, ул. „Сердика“ № 20
Органи на управление	Едностепенна система на управление (чл. 244 от Търговския закон)
Общо събрание на акционерите	
Съвет на директорите	Константинос Канонис – председател на СД
	Христос Кисас
	Аристидис Доксиадис
	Михаил Кефалоянис
	Стивън Щраус
	Представителството на банката се осъществява заедно от двамата изпълнителни директори Стивън Щраус и Христос Кисас.
Акционери (акционерно участие над 10%)	
1.	Търговска банка на Гърция – 57.44%
2.	Къмършал венчърс – 28.90%

ТЕКСИМБАНК

БАЛАНС КЪМ СЕПТЕМВРИ 1999 г.
(хил. лв.)

	Общо	в това число	
		левове	валута
А К Т И В И			
ПАРИЧНИ СРЕДСТВА В КАСА И ПО РАЗПЛАЩАТЕЛНИ СМЕТКИ В БНБ	647	290	357
Вземания от банки и други финансови институции	4 409	317	4 092
Ценни книжа в оборотен портфейл	0	0	0
Ценни книжа в инвестиционен портфейл	0	0	0
Предоставени кредити на бюджета	0	0	0
Предоставени кредити на държавни предприятия	4 104	0	4 104
Предоставени кредити на частни предприятия	2 031	1 601	430
Предоставени кредити на граждани и домакинства	53	53	0
Предоставени кредити на нефинансови институции и други клиенти	6 188	1 654	4 534
ДОХОДНОСНИ АКТИВИ	10 597	1 971	8 626
Активи за препродажба	0	0	0
Вземания по лихви и други активи	2 695	1 091	1 604
Дълготрайни активи	2 119	2 119	0
ОБЩО АКТИВИ	16 058	5 471	10 587
В т. ч. заложені активи	0	0	0
П А С И В И И К А П И Т А Л			
Депозити от банки	0	0	0
Депозити от други финансови институции	0	0	0
Депозити от нефинансови институции и други клиенти	2 780	722	2 058
ОБЩО ДЕПОЗИТИ	2 780	722	2 058
Краткосрочно привлечени средства	0	0	0
Задължения по лихви и други пасиви	1 069	238	831
Дългосрочно привлечени средства	0	0	0
Подчинен срочен дълг	0	0	0
ОБЩО ПАСИВИ	3 849	960	2 889
Капитал	11 000	11 000	0
Резерви	1 209	1 209	0
КАПИТАЛ И РЕЗЕРВИ	12 209	12 209	0
ОБЩО ПАСИВИ И СОБСТВЕН КАПИТАЛ	16 058	13 169	2 889
Кредитни заместители	54	37	17
Деривати	0	0	0
ЗАДБАЛАНСОВИ ПАСИВИ	54	37	17

ОТЧЕТ ЗА ПРИХОДИТЕ И РАЗХОДИТЕ КЪМ СЕПТЕМВРИ 1999 г.
(хил. лв.)

	Общо
ПРИХОДИ ОТ ЛИХВИ	1 396
РАЗХОДИ ЗА ЛИХВИ	316
НЕТЕН ЛИХВЕН ДОХОД	1 080
Печалба/загуба от търговия и преоценка	186
(намалено с провизии за загуби от кредити)	-111
НЕТЕН ЛИХВЕН ДОХОД И НЕТЕН ДОХОД ОТ ТЪРГОВИЯ И ПРЕОЦЕНКА СЛЕД ПРОВИЗИРАНЕ	1 377
Други нелихвени приходи	107
Разходи по икономически елементи	1 180
ОПЕРАТИВНА ПЕЧАЛБА/ЗАГУБА ПРЕДИ ОБЛАГАНЕ И ИЗВЪНРЕДНИ ОПЕРАЦИИ	304
Печалба/загуба от преоценка и извънредни приходи/разходи	696
Печалба/загуба преди данъчно облагане	1 000
Нетна печалба/загуба след данъчно облагане	1 000
ТЕКУЩА ПЕЧАЛБА/ЗАГУБА	1 000

СТАТУТ, ОРГАНИ НА УПРАВЛЕНИЕ И АКЦИОНЕРНО УЧАСТИЕ КЪМ 30 СЕПТЕМВРИ 1999 г.

Лицензия, издадена от БНБ	Протоколно решение № 243 от 4 март 1992 г. на УС на БНБ, Решение № 248 от 11 април 1997 г. на УС на БНБ
Съдебна регистрация	Решение №1 от 14 септември 1992 г. на СГС по ф.д. № 24103 от 1992 г., парт. № 4542, т. 89, с. 180
Адрес на централата	София 1000, община „Сердика“, бул. „Княгиня Мария-Луиза“ № 107
Органи на управление	
Надзорен съвет	Мариета Георгиева Найденова – председател
	Иван Раднев Иванов – зам.-председател
	Мадлена Димова Димова
Управителен съвет	Мария Петрова Видолова – председател и главен изпълнителен директор
	Цветан Монов Огнянов – изпълнителен директор
	Вартухи Артюн Мердинян
Акционери (акционерно участие над 10%)	
1.	Георги Иванов Найденов (наследници) – 24.31%
2.	Патон – Анщалт – 27.33%

„БЪЛГАРИЯ-ИНВЕСТ“

БАЛАНС КЪМ СЕПТЕМВРИ 1999 г.
(хил. лв.)

	Общо	в това число	
		лехове	валута
А К Т И В И			
ПАРИЧНИ СРЕДСТВА В КАСА И ПО РАЗПЛАЩАТЕЛНИ СМЕТКИ В БНБ	8 014	7 200	814
Вземания от банки и други финансови институции	12 872	0	12 872
Ценни книжа в оборотен портфейл	8 300	6 249	2 051
Ценни книжа в инвестиционен портфейл	3 327	194	3 133
Предоставени кредити на бюджета	134	134	0
Предоставени кредити на държавни предприятия	4 153	4 025	128
Предоставени кредити на частни предприятия	18 432	12 565	5 867
Предоставени кредити на граждани и домакинства	1 412	1 412	0
Предоставени кредити на нефинансови институции и други клиенти	24 131	18 136	5 995
ДОХОДНОСНИ АКТИВИ	48 630	24 579	24 051
Активи за препродажба	0	0	0
Вземания по лихви и други активи	832	809	23
Дълготрайни активи	3 349	3 349	0
ОБЩО АКТИВИ	60 825	35 937	24 888
В т. ч. заложенi активи	0	0	0
П А С И В И И К А П И Т А Л			
Депозити от банки	550	0	550
Депозити от други финансови институции	21 894	16 375	5 519
Депозити от нефинансови институции и други клиенти	24 751	8 183	16 568
ОБЩО ДЕПОЗИТИ	47 195	24 558	22 637
Краткосрочно привлечени средства	0	0	0
Задължения по лихви и други пасиви	1 907	1 091	816
Дългосрочно привлечени средства	0	0	0
Подчинен срочен дълг	0	0	0
ОБЩО ПАСИВИ	49 102	25 649	23 453
Капитал	11 358	11 358	0
Резерви	365	365	0
КАПИТАЛ И РЕЗЕРВИ	11 723	11 723	0
ОБЩО ПАСИВИ И СОБСТВЕН КАПИТАЛ	60 825	37 372	23 453
Кредитни заместители	2 895	1 329	1 566
Деривати	2 061	0	2 061
ЗАДБАЛАНСОВИ ПАСИВИ	4 956	1 329	3 627

ОТЧЕТ ЗА ПРИХОДИТЕ И РАЗХОДИТЕ КЪМ СЕПТЕМВРИ 1999 г.
(хил. лв.)

	Общо
ПРИХОДИ ОТ ЛИХВИ	3 552
РАЗХОДИ ЗА ЛИХВИ	1 031
НЕТЕН ЛИХВЕН ДОХОД	2 521
Печалба/загуба от търговия и преоценка (намалено с провизии за загуби от кредити)	-1 591
НЕТЕН ЛИХВЕН ДОХОД И НЕТЕН ДОХОД ОТ ТЪРГОВИЯ И ПРЕОЦЕНКА СЛЕД ПРОВИЗИРАНЕ	-162
Други нелихвени приходи	1 092
Разходи по икономически елементи	867
ОПЕРАТИВНА ПЕЧАЛБА/ЗАГУБА ПРЕДИ ОБЛАГАНЕ И ИЗВЪНРЕДНИ ОПЕРАЦИИ	3 700
Печалба/загуба от преоценка и извънредни приходи/разходи	-1 741
Печалба/загуба преди данъчно облагане	1 745
Нетна печалба/загуба след данъчно облагане	4
ТЕКУЩА ПЕЧАЛБА/ЗАГУБА	4

СТАТУТ, ОРГАНИ НА УПРАВЛЕНИЕ И АКЦИОНЕРНО УЧАСТИЕ КЪМ 30 СЕПТЕМВРИ 1999 г.

Лицензия, издадена от БНБ	Решение №345 от 3 юни 1997 г. на УС на БНБ
Съдебна регистрация	Решение №2 от 12 ноември 1997 г. по фирмено дело 12684, парт. № 44383, т. 487, с. 202
Адрес на централата	София 1000, община „Сердика“, бул. „Княгиня Мария-Луиза“ № 65
Органи на управление	
Съвет на директорите	Димитър Желев
	Страхил Видинов
	Теменуга Газдова
	Димитър Костов
	Атанас Табов
	Росен Димоларов
	Таня Керемидчиева
	Снежана Христова
Акционери (акционерно участие над 10%)	
	Алиенц България холдинг АД – 76.05%

БАЛКАНСКА УНИВЕРСАЛНА БАНКА

БАЛАНС КЪМ СЕПТЕМВРИ 1999 г.
(хил. лв.)

	Общо	в това число	
		левове	валута
А К Т И В И			
ПАРИЧНИ СРЕДСТВА В КАСА И ПО РАЗПЛАЩАТЕЛНИ СМЕТКИ В БНБ	262	229	33
Вземания от банки и други финансови институции	8 292	185	8 107
Ценни книжа в оборотен портфейл	0	0	0
Ценни книжа в инвестиционен портфейл	0	0	0
Предоставени кредити на бюджета	0	0	0
Предоставени кредити на държавни предприятия	0	0	0
Предоставени кредити на частни предприятия	3 926	3 585	341
Предоставени кредити на граждани и домакинства	18	3	15
Предоставени кредити на нефинансови институции и други клиенти	3 944	3 588	356
ДОХОДНОСНИ АКТИВИ	12 236	3 773	8 463
Активи за препродажба	8 756	8 756	0
Вземания по лихви и други активи	110	70	40
Дълготрайни активи	243	243	0
ОБЩО АКТИВИ	21 607	13 071	8 536
В т. ч. заложені активи	0	0	0
П А С И В И И К А П И Т А Л			
Депозити от банки	5 039	661	4 378
Депозити от други финансови институции	2	1	1
Депозити от нефинансови институции и други клиенти	1 708	736	972
ОБЩО ДЕПОЗИТИ	6 749	1 398	5 351
Краткосрочно привлечени средства	0	0	0
Задължения по лихви и други пасиви	4 474	2 613	1 861
Дългосрочно привлечени средства	0	0	0
Подчинен срочен дълг	0	0	0
ОБЩО ПАСИВИ	11 223	4 011	7 212
Капитал	10 027	10 027	0
Резерви	357	357	0
КАПИТАЛ И РЕЗЕРВИ	10 384	10 384	0
ОБЩО ПАСИВИ И СОБСТВЕН КАПИТАЛ	21 607	14 395	7 212
Кредитни заместители	2 815	219	2 596
Деривати	0	0	0
ЗАДБАЛАНСОВИ ПАСИВИ	2 815	219	2 596

ОТЧЕТ ЗА ПРИХОДИТЕ И РАЗХОДИТЕ КЪМ СЕПТЕМВРИ 1999 г.
(хил. лв.)

	Общо
ПРИХОДИ ОТ ЛИХВИ	550
РАЗХОДИ ЗА ЛИХВИ	374
НЕТЕН ЛИХВЕН ДОХОД	176
Печалба/загуба от търговия и преоценка (намалено с провизии за загуби от кредити)	37
НЕТЕН ЛИХВЕН ДОХОД И НЕТЕН ДОХОД ОТ ТЪРГОВИЯ И ПРЕОЦЕНКА СЛЕД ПРОВИЗИРАНЕ	509
Други нелихвени приходи	-296
Разходи по икономически елементи	123
ОПЕРАТИВНА ПЕЧАЛБА/ЗАГУБА ПРЕДИ ОБЛАГАНЕ И ИЗВЪНРЕДНИ ОПЕРАЦИИ	619
Печалба/загуба от преоценка и извънредни приходи/разходи	-792
Печалба/загуба преди данъчно облагане	592
Нетна печалба/загуба след данъчно облагане	-200
ТЕКУЩА ПЕЧАЛБА/ЗАГУБА	-200

СТАТУТ, ОРГАНИ НА УПРАВЛЕНИЕ И АКЦИОНЕРНО УЧАСТИЕ КЪМ 30 СЕПТЕМВРИ 1999 г.

Лицензия, издадена от БНБ	Ограничена – с Решение № 83 на УС на БНБ от 17 март 1994 г., допълнена – с Решение № 340 на УС на БНБ от 2 ноември 1994 г.
Съдебна регистрация	№15576 по ф.д. №1645 от 1994 г.
Адрес на централата	София 1000, община „Средец“, ул. „Любен Каравелов“ № 34
Органи на управление	
Надзорен съвет	Васко Николаев Нинов – председател
	Стоян Димитров Стоянов – зам.-председател
	Ивайло Маринов Петров
Управителен съвет	Росен Райчев Керемиджиев – изпълнителен директор
	Емилия Йорданова Арменкова – изпълнителен директор
Акционери (акционерно участие над 10%)	

НАСЪРЧИТЕЛНА БАНКА

БАЛАНС КЪМ СЕПТЕМВРИ 1999 г.
(хил. лв.)

	Общо	в това число	
		левове	валута
А К Т И В И			
ПАРИЧНИ СРЕДСТВА В КАСА И ПО РАЗПЛАЩАТЕЛНИ СМЕТКИ В БНБ	20	20	0
Вземания от банки и други финансови институции	1 450	1 450	0
Ценни книжа в оборотен портфейл	6 261	6 261	0
Ценни книжа в инвестиционен портфейл	1 853	0	1 853
Предоставени кредити на бюджета	0	0	0
Предоставени кредити на държавни предприятия	0	0	0
Предоставени кредити на частни предприятия	179	179	0
Предоставени кредити на граждани и домакинства	0	0	0
Предоставени кредити на нефинансови институции и други клиенти	179	179	0
ДОХОДОНОСНИ АКТИВИ	9 743	7 890	1 853
Активи за препродажба	0	0	0
Вземания по лихви и други активи	212	152	60
Дълготрайни активи	86	86	0
ОБЩО АКТИВИ	10 061	8 148	1 913
В т. ч. заложен активи	0	0	0
П А С И В И И К А П И Т А Л			
Депозити от банки	0	0	0
Депозити от други финансови институции	0	0	0
Депозити от нефинансови институции и други клиенти	0	0	0
ОБЩО ДЕПОЗИТИ	0	0	0
Краткосрочно привлечени средства	0	0	0
Задължения по лихви и други пасиви	33	33	0
Дългосрочно привлечени средства	0	0	0
Подчинен срочен дълг	0	0	0
ОБЩО ПАСИВИ	33	33	0
Капитал	10 028	10 028	0
Резерви	0	0	0
КАПИТАЛ И РЕЗЕРВИ	10 028	10 028	0
ОБЩО ПАСИВИ И СОБСТВЕН КАПИТАЛ	10 061	10 061	0
Кредитни заместители	0	0	0
Деривати	0	0	0
ЗАДБАЛАНСОВИ ПАСИВИ	0	0	0

ОТЧЕТ ЗА ПРИХОДИТЕ И РАЗХОДИТЕ КЪМ СЕПТЕМВРИ 1999 г.
(хил. лв.)

	Общо
ПРИХОДИ ОТ ЛИХВИ	15
РАЗХОДИ ЗА ЛИХВИ	49
НЕТЕН ЛИХВЕН ДОХОД	-34
Печалба/загуба от търговия и преоценка (намалено с провизии за загуби от кредити)	289
НЕТЕН ЛИХВЕН ДОХОД И НЕТЕН ДОХОД ОТ ТЪРГОВИЯ И ПРЕОЦЕНКА СЛЕД ПРОВИЗИРАНЕ	77
Други нелихвени приходи	178
Разходи по икономически елементи	60
ОПЕРАТИВНА ПЕЧАЛБА/ЗАГУБА ПРЕДИ ОБЛАГАНЕ И ИЗВЪНРЕДНИ ОПЕРАЦИИ	195
Печалба/загуба от преоценка и извънредни приходи/разходи	43
Печалба/загуба преди данъчно облагане	0
Нетна печалба/загуба след данъчно облагане	43
ТЕКУЩА ПЕЧАЛБА/ЗАГУБА	27
	27

СТАТУТ, ОРГАНИ НА УПРАВЛЕНИЕ И АКЦИОНЕРНО УЧАСТИЕ КЪМ 30 СЕПТЕМВРИ 1999 г.

Лицензия, издадена от БНБ	Заповед № 100-000078/25 февруари 1999 г. на управителя на БНБ
Съдебна регистрация	Решение на СГС от 11 март 1999 г. по ф.д. № 3400/1999 г. по описа на СГС, вписана в търговския регистър под парт. № 879, т. 16, рег. II, с. 38
Адрес на централата	София 1000, ул. „Васил Левски“ № 1
Органи на управление	
Надзорен съвет	Нина Ставрева – председател
	Христо Иларионов Михайловски – зам.-председател
	Ирина Добрева Петрунова–Дамянова
Управителен съвет	Кирил Савов Григоров – председател
	Лъчезар Стефанов Стефанов – зам.-председател
	Венцеслав Стоянов Петров
Акционери (акционерно участие над 10%)	
	Министерство на финансите – 99.99%

Б У Л Б А Н К

БАЛАНС КЪМ СЕПТЕМВРИ 1999 г.

(хил. лв.)

	Общо	в това число	
		левове	валута
А К Т И В И			
ПАРИЧНИ СРЕДСТВА В КАСА И ПО РАЗПЛАЩАТЕЛНИ СМЕТКИ В БНБ	158 324	46 150	112 174
Вземания от банки и други финансови институции	1 123 791	8 421	1 115 370
Ценни книжа в оборотен портфейл	182 720	60 462	122 258
Ценни книжа в инвестиционен портфейл	318 265	48 277	269 988
Предоставени кредити на бюджета	30	30	0
Предоставени кредити на държавни предприятия	29 944	9 455	20 489
Предоставени кредити на частни предприятия	114 359	92 452	21 907
Предоставени кредити на граждани и домакинства	2 015	2 015	0
Предоставени кредити на нефинансови институции и други клиенти	146 348	103 952	42 396
ДОХОДНОСНИ АКТИВИ	1 771 124	221 112	1 550 012
Активи за препродажба	0	0	0
Вземания по лихви и други активи	116 439	75 981	40 458
Дълготрайни активи	56 274	56 274	0
ОБЩО АКТИВИ	2 102 161	399 517	1 702 644
В т. ч. заложені активи	0	0	0
П А С И В И И К А П И Т А Л			
Депозити от банки	54 054	24	54 030
Депозити от други финансови институции	41 944	13 063	28 881
Депозити от нефинансови институции и други клиенти	1 328 401	318 671	1 009 730
ОБЩО ДЕПОЗИТИ	1 424 399	331 758	1 092 641
Краткосрочно привлечени средства	289	0	289
Задължения по лихви и други пасиви	274 199	202 231	71 968
Дългосрочно привлечени средства	89 899	0	89 899
Подчинен срочен дълг	0	0	0
ОБЩО ПАСИВИ	1 788 786	533 989	1 254 797
Капитал	258 561	258 561	0
Резерви	54 814	54 814	0
КАПИТАЛ И РЕЗЕРВИ	313 375	313 375	0
ОБЩО ПАСИВИ И СОБСТВЕН КАПИТАЛ	2 102 161	847 364	1 254 797
Кредитни заместители	120 012	5 415	114 597
Деривати	242 516	0	242 516
ЗАДБАЛАНСОВИ ПАСИВИ	362 528	5 415	357 113

ОТЧЕТ ЗА ПРИХОДИТЕ И РАЗХОДИТЕ КЪМ СЕПТЕМВРИ 1999 г.

(хил. лв.)

	Общо
ПРИХОДИ ОТ ЛИХВИ	62 164
РАЗХОДИ ЗА ЛИХВИ	21 728
НЕТЕН ЛИХВЕН ДОХОД	40 436
Печалба/загуба от търговия и преоценка (намалено с провизии за загуби от кредити)	44 684
НЕТЕН ЛИХВЕН ДОХОД И НЕТЕН ДОХОД ОТ ТЪРГОВИЯ И ПРЕОЦЕНКА СЛЕД ПРОВИЗИРАНЕ	-23 186
Други нелихвени приходи	108 306
Разходи по икономически елементи	49 529
ОПЕРАТИВНА ПЕЧАЛБА/ЗАГУБА ПРЕДИ ОБЛАГАНЕ И ИЗВЪНРЕДНИ ОПЕРАЦИИ	27 096
Печалба/загуба от преоценка и извънредни приходи/разходи	130 739
Печалба/загуба преди данъчно облагане	9 360
Нетна печалба/загуба след данъчно облагане	140 099
ТЕКУЩА ПЕЧАЛБА/ЗАГУБА	92 106
	92 106

СТАТУТ, ОРГАНИ НА УПРАВЛЕНИЕ И АКЦИОНЕРНО УЧАСТИЕ КЪМ 30 СЕПТЕМВРИ 1999 г.

Лицензия, издадена от БНБ	Лицензирана с Решение на УС на БНБ от 25 февруари 1991 г.
Съдебна регистрация	Вписана с определение № 17 от 21 февруари 1964 г. на Софийски районен съд по ф. д. № 9 от 1964 г. и в Регистъра на търговските дружества под № 503, т. 5, с. 99 по ф. д. № 2010 от 1990 г. на Софийски градски съд
Адрес на централата	София 1000, община „Средец“, пл. „Света Неделя“ № 7
Органи на управление	
Съвет на директорите (СД)	Чавдар Кънчев – председател на СД и главен изпълнителен директор
	Венцислав Антонов – зам.-председател на СД
	Димитър Атанасов – член на СД и изпълнителен директор
	Пламен Орешарски – член на СД
	Кирил Калинов – член на СД и зам.-главен изпълнителен директор
	Антон Салджийски – член на СД
	Кирил Стефанов – член на СД и зам.-главен изпълнителен директор
Акционери (акционерно участие над 10%)	
	Банкова консолидационна компания – 98%

„БИОХИМ“

БАЛАНС КЪМ СЕПТЕМВРИ 1999 г.
(хил. лв.)

	Общо	в това число	
		лехове	валута
А К Т И В И			
ПАРИЧНИ СРЕДСТВА В КАСА И ПО РАЗПЛАЩАТЕЛНИ СМЕТКИ В БНБ	61 962	32 110	29 852
Вземания от банки и други финансови институции	138 132	9 345	128 787
Ценни книжа в оборотен портфейл	55 668	47 183	8 485
Ценни книжа в инвестиционен портфейл	54 461	386	54 075
Предоставени кредити на бюджета	381	381	0
Предоставени кредити на държавни предприятия	22 394	8 643	13 751
Предоставени кредити на частни предприятия	72 784	56 036	16 748
Предоставени кредити на граждани и домакинства	4 363	4 341	22
Предоставени кредити на нефинансови институции и други клиенти	99 922	69 401	30 521
ДОХОДНОСНИ АКТИВИ	348 183	126 315	221 868
Активи за препродажба	921	921	0
Вземания по лихви и други активи	5 071	4 069	1 002
Дълготрайни активи	25 374	25 374	0
ОБЩО АКТИВИ	441 511	188 789	252 722
В т. ч. заложенi активи	58 846	15 084	43 762
П А С И В И И К А П И Т А Л			
Депозити от банки	10 840	3 947	6 893
Депозити от други финансови институции	1 059	949	110
Депозити от нефинансови институции и други клиенти	357 091	164 824	192 267
ОБЩО ДЕПОЗИТИ	368 990	169 720	199 270
Краткосрочно привлечени средства	0	0	0
Задължения по лихви и други пасиви	39 204	30 552	8 652
Дългосрочно привлечени средства	505	0	505
Подчинен срочен дълг	0	0	0
ОБЩО ПАСИВИ	408 699	200 272	208 427
Капитал	14 511	14 511	0
Резерви	18 301	18 301	0
КАПИТАЛ И РЕЗЕРВИ	32 812	32 812	0
ОБЩО ПАСИВИ И СОБСТВЕН КАПИТАЛ	441 511	233 084	208 427
Кредитни заместители	18 136	13 033	5 103
Деривати	0	0	0
ЗАДБАЛАНСОВИ ПАСИВИ	18 136	13 033	5 103

ОТЧЕТ ЗА ПРИХОДИТЕ И РАЗХОДИТЕ КЪМ СЕПТЕМВРИ 1999 г.
(хил. лв.)

	Общо
ПРИХОДИ ОТ ЛИХВИ	18 029
РАЗХОДИ ЗА ЛИХВИ	4 029
НЕТЕН ЛИХВЕН ДОХОД	14 000
Печалба/загуба от търговия и преоценка (намалено с провизии за загуби от кредити)	5 332
НЕТЕН ЛИХВЕН ДОХОД И НЕТЕН ДОХОД ОТ ТЪРГОВИЯ И ПРЕОЦЕНКА СЛЕД ПРОВИЗИРАНЕ	13 515
Други нелихвени приходи	5 817
Разходи по икономически елементи	7 429
ОПЕРАТИВНА ПЕЧАЛБА/ЗАГУБА ПРЕДИ ОБЛАГАНЕ И ИЗВЪНРЕДНИ ОПЕРАЦИИ	27 948
Печалба/загуба от преоценка и извънредни приходи/разходи	-14 702
Печалба/загуба преди данъчно облагане	17 051
Нетна печалба/загуба след данъчно облагане	2 349
ТЕКУЩА ПЕЧАЛБА/ЗАГУБА	2 033
	2 033

СТАТУТ, ОРГАНИ НА УПРАВЛЕНИЕ И АКЦИОНЕРНО УЧАСТИЕ КЪМ 30 СЕПТЕМВРИ 1999 г.

Лицензия, издадена от БНБ	№ 140-00415 от 5 септември 1995 г. Решение № 266 от 4 септември 1995 г. на УС на БНБ
Съдебна регистрация	Решение от 13 септември 1995 г. на СГС по ф. д. № 14835 от 1995 г. по описа на СГС, вписана в Търговския регистър под парт. № 691, т. 13, р. I, с. 12
Адрес на централата	София 1000, ул. „Иван Вазов“ № 1
Органи на управление	
Надзорен съвет	Банкова консолидационна компания (БКК) – Петър Жотев
	Евгени Чачев
	Велизар Стоилов
Управителен съвет	Цветан Цеков
	Венцислав Любомиров
	Пламен Добрев
	Александър Личев
	Живка Сарачинова
Акционери (акционерно участие над 10%)	
	Банкова консолидационна компания – 99.3%

ЦЕНТРАЛНА КООПЕРАТИВНА БАНКА

БАЛАНС КЪМ СЕПТЕМВРИ 1999 г.
(хил. лв.)

	Общо	в това число	
		левове	валута
А К Т И В И			
ПАРИЧНИ СРЕДСТВА В КАСА И ПО РАЗПЛАЩАТЕЛНИ СМЕТКИ В БНБ	17 278	11 083	6 195
Вземания от банки и други финансови институции	23 623	3 001	20 622
Ценни книжа в оборотен портфейл	21 824	1 207	20 617
Ценни книжа в инвестиционен портфейл	13 097	1 715	11 382
Предоставени кредити на бюджета	100	100	0
Предоставени кредити на държавни предприятия	18 134	9 485	8 649
Предоставени кредити на частни предприятия	65 770	50 437	15 333
Предоставени кредити на граждани и домакинства	1 651	1 644	7
Предоставени кредити на нефинансови институции и други клиенти	85 655	61 666	23 989
ДОХОДНОСНИ АКТИВИ	144 199	67 589	76 610
Активи за препродажба	822	822	0
Вземания по лихви и други активи	2 362	1 294	1 068
Дълготрайни активи	12 678	12 678	0
ОБЩО АКТИВИ	177 339	93 466	83 873
В т. ч. заложені активи	8 369	0	8 369
П А С И В И И К А П И Т А Л			
Депозити от банки	11 105	5 328	5 777
Депозити от други финансови институции	3 932	3 273	659
Депозити от нефинансови институции и други клиенти	118 475	49 907	68 568
ОБЩО ДЕПОЗИТИ	133 512	58 508	75 004
Краткосрочно привлечени средства	834	0	834
Задължения по лихви и други пасиви	9 304	5 099	4 205
Дългосрочно привлечени средства	7 301	7 301	0
Подчинен срочен дълг	0	0	0
ОБЩО ПАСИВИ	150 951	70 908	80 043
Капитал	16 648	16 648	0
Резерви	9 740	9 740	0
КАПИТАЛ И РЕЗЕРВИ	26 388	26 388	0
ОБЩО ПАСИВИ И СОБСТВЕН КАПИТАЛ	177 339	97 296	80 043
Кредитни заместители	16 572	12 824	3 748
Деривати	1 168	0	1 168
ЗАДБАЛАНСОВИ ПАСИВИ	17 740	12 824	4 916

ОТЧЕТ ЗА ПРИХОДИТЕ И РАЗХОДИТЕ КЪМ СЕПТЕМВРИ 1999 г.
(хил. лв.)

	Общо
ПРИХОДИ ОТ ЛИХВИ	14 141
РАЗХОДИ ЗА ЛИХВИ	2 923
НЕТЕН ЛИХВЕН ДОХОД	11 218
Печалба/загуба от търговия и преоценка (намалено с провизии за загуби от кредити)	-139
НЕТЕН ЛИХВЕН ДОХОД И НЕТЕН ДОХОД ОТ ТЪРГОВИЯ И ПРЕОЦЕНКА СЛЕД ПРОВИЗИРАНЕ	1 470
Други нелихвени приходи	9 609
Разходи по икономически елементи	3 951
ОПЕРАТИВНА ПЕЧАЛБА/ЗАГУБА ПРЕДИ ОБЛАГАНЕ И ИЗВЪНРЕДНИ ОПЕРАЦИИ	11 986
Печалба/загуба от преоценка и извънредни приходи/разходи	1 574
Печалба/загуба преди данъчно облагане	74
Нетна печалба/загуба след данъчно облагане	1 648
ТЕКУЩА ПЕЧАЛБА/ЗАГУБА	1 648

СТАТУТ, ОРГАНИ НА УПРАВЛЕНИЕ И АКЦИОНЕРНО УЧАСТИЕ КЪМ 30 СЕПТЕМВРИ 1999 г.

Лицензия, издадена от БНБ	Решение № 14 от 25 февруари 1991 г. на УС на БНБ
Съдебна регистрация	Решение на СГС от 28 март 1991 г. по ф. д. №5227 от 1991 г., т. 4, с. 11, парт. № 334
Адрес на централата	София 1000, ул. „Г. С. Раковски“ № 103
Органи на управление	
Съвет на директорите (СД)	Тенчо Иванов Тенев – председател на СД и изпълнителен директор
	Юли Тодоров Попов – изпълнителен директор и член на СД
	Георги Димитров Константинов – изпълнителен директор и член на СД
	Панчо Иванов
	Александър Воденичаров
	Донка Грънчева
	Борислав Михайлов
Акционери (акционерно участие над 10%)	
1.	ДФ „Земеделие“ – 35%
2.	ЦКС – 15.16%
3.	ЛВК „Гъмза“ – 12.55%
4.	ДЗИ АД – 14%

ТЪ „ХЕБРОС“

БАЛАНС КЪМ СЕПТЕМВРИ 1999 г.
(хил. лв.)

	Общо	в това число	
		лехове	валута
А К Т И В И			
ПАРИЧНИ СРЕДСТВА В КАСА И ПО РАЗПЛАЩАТЕЛНИ СМЕТКИ В БНБ	40 216	18 600	21 616
Вземания от банки и други финансови институции	53 633	0	53 633
Ценни книжа в оборотен портфейл	23 485	20 006	3 479
Ценни книжа в инвестиционен портфейл	66 954	2 556	64 398
Предоставени кредити на бюджета	0	0	0
Предоставени кредити на държавни предприятия	13 657	10 262	3 395
Предоставени кредити на частни предприятия	109 776	103 430	6 346
Предоставени кредити на граждани и домакинства	1 360	1 360	0
Предоставени кредити на нефинансови институции и други клиенти	124 793	115 052	9 741
ДОХОДНОСНИ АКТИВИ	268 865	137 614	131 251
Активи за препродажба	4	4	0
Вземания по лихви и други активи	12 072	11 438	634
Дълготрайни активи	21 057	21 057	0
ОБЩО АКТИВИ	342 214	188 713	153 501
В т. ч. заложенi активи	52 121	0	52 121
П А С И В И И К А П И Т А Л			
Депозити от банки	12 517	7 121	5 396
Депозити от други финансови институции	458	458	0
Депозити от нефинансови институции и други клиенти	233 992	122 473	111 519
ОБЩО ДЕПОЗИТИ	246 967	130 052	116 915
Краткосрочно привлечени средства	0	0	0
Задължения по лихви и други пасиви	49 888	46 432	3 456
Дългосрочно привлечени средства	312	304	8
Подчинен срочен дълг	0	0	0
ОБЩО ПАСИВИ	297 167	176 788	120 379
Капитал	26 573	26 573	0
Резерви	18 474	18 474	0
КАПИТАЛ И РЕЗЕРВИ	45 047	45 047	0
ОБЩО ПАСИВИ И СОБСТВЕН КАПИТАЛ	342 214	221 835	120 379
Кредитни заместители	11 208	9 843	1 365
Деривати	0	0	0
ЗАДБАЛАНСОВИ ПАСИВИ	11 208	9 843	1 365

ОТЧЕТ ЗА ПРИХОДИТЕ И РАЗХОДИТЕ КЪМ СЕПТЕМВРИ 1999 г.
(хил. лв.)

	Общо
ПРИХОДИ ОТ ЛИХВИ	19 193
РАЗХОДИ ЗА ЛИХВИ	3 279
НЕТЕН ЛИХВЕН ДОХОД	15 914
Печалба/загуба от търговия и преоценка (намалено с провизии за загуби от кредити)	2 672
НЕТЕН ЛИХВЕН ДОХОД И НЕТЕН ДОХОД ОТ ТЪРГОВИЯ И ПРЕОЦЕНКА СЛЕД ПРОВИЗИРАНЕ	14 044
Други нелихвени приходи	18 101
Разходи по икономически елементи	21 175
ОПЕРАТИВНА ПЕЧАЛБА/ЗАГУБА ПРЕДИ ОБЛАГАНЕ И ИЗВЪНРЕДНИ ОПЕРАЦИИ	10 970
Печалба/загуба от преоценка и извънредни приходи/разходи	2 285
Печалба/загуба преди данъчно облагане	13 255
Нетна печалба/загуба след данъчно облагане	10 966
ТЕКУЩА ПЕЧАЛБА/ЗАГУБА	10 966

СТАТУТ, ОРГАНИ НА УПРАВЛЕНИЕ И АКЦИОНЕРНО УЧАСТИЕ КЪМ 30 СЕПТЕМВРИ 1999 г.

Лицензия, издадена от БНБ	Решение №177 от 3 юни 1993 г. на УС на БНБ
Съдебна регистрация	Вписана в регистрите на Пловдивски окръжен съд с Решение № 6965 от 8 юни 1993 г.
Адрес на централата	Пловдив 4018, бул. „Цар Борис III Обединител“ № 37
Органи на управление	
Надзорен съвет	Марин Петров Маринов – председател
	Милан Петров Николов
	Мариела Андонова Ненова–Амар
Управителен съвет	Иван Христов Златарев – председател и изпълнителен директор
	Георги Енчев Георгиев – изпълнителен директор
	Стоян Пенев Марков – изпълнителен директор
	Михаил Димитров Боботинов
	Красимира Стоянова Райчева
Акционери (акционерно участие над 10%)	
	Банкова консолидационна компания – 97.57%

Б Р И Б А Н К

БАЛАНС КЪМ СЕПТЕМВРИ 1999 г.
(хил. лв.)

	Общо	в това число	
		левове	валута
А К Т И В И			
ПАРИЧНИ СРЕДСТВА В КАСА И ПО РАЗПЛАЩАТЕЛНИ СМЕТКИ В БНБ	15 752	8 920	6 832
Вземания от банки и други финансови институции	49 276	4	49 272
Ценни книжа в оборотен портфейл	16 436	10 803	5 633
Ценни книжа в инвестиционен портфейл	0	0	0
Предоставени кредити на бюджета	0	0	0
Предоставени кредити на държавни предприятия	4 393	4 393	0
Предоставени кредити на частни предприятия	12 636	9 428	3 208
Предоставени кредити на граждани и домакинства	221	180	41
Предоставени кредити на нефинансови институции и други клиенти	17 250	14 001	3 249
ДОХОДНОСНИ АКТИВИ	82 962	24 808	58 154
Активи за препродажба	0	0	0
Вземания по лихви и други активи	9 731	7 652	2 079
Дълготрайни активи	4 278	4 278	0
ОБЩО АКТИВИ	112 723	45 658	67 065
В т. ч. заложен активи	0	0	0
П А С И В И И К А П И Т А Л			
Депозити от банки	1 898	64	1 834
Депозити от други финансови институции	6 782	1 493	5 289
Депозити от нефинансови институции и други клиенти	79 866	31 387	48 479
ОБЩО ДЕПОЗИТИ	88 546	32 944	55 602
Краткосрочно привлечени средства	8 352	500	7 852
Задължения по лихви и други пасиви	3 265	1 381	1 884
Дългосрочно привлечени средства	0	0	0
Подчинен срочен дълг	0	0	0
ОБЩО ПАСИВИ	100 163	34 825	65 338
Капитал	10 363	10 363	0
Резерви	2 197	2 197	0
КАПИТАЛ И РЕЗЕРВИ	12 560	12 560	0
ОБЩО ПАСИВИ И СОБСТВЕН КАПИТАЛ	112 723	47 385	65 338
Кредитни заместители	7 123	1 502	5 621
Деривати	24 190	2 561	21 629
ЗАДБАЛАНСОВИ ПАСИВИ	31 313	4 063	27 250

ОТЧЕТ ЗА ПРИХОДИТЕ И РАЗХОДИТЕ КЪМ СЕПТЕМВРИ 1999 г.
(хил. лв.)

	Общо
ПРИХОДИ ОТ ЛИХВИ	3 369
РАЗХОДИ ЗА ЛИХВИ	2 900
НЕТЕН ЛИХВЕН ДОХОД	469
Печалба/загуба от търговия и преоценка (намалено с провизии за загуби от кредити)	461
НЕТЕН ЛИХВЕН ДОХОД И НЕТЕН ДОХОД ОТ ТЪРГОВИЯ И ПРЕОЦЕНКА СЛЕД ПРОВИЗИРАНЕ	-108
Други нелихвени приходи	1 038
Разходи по икономически елементи	3 082
ОПЕРАТИВНА ПЕЧАЛБА/ЗАГУБА ПРЕДИ ОБЛАГАНЕ И ИЗВЪНРЕДНИ ОПЕРАЦИИ	5 720
Печалба/загуба от преоценка и извънредни приходи/разходи	-1 600
Печалба/загуба преди данъчно облагане	1 963
Нетна печалба/загуба след данъчно облагане	363
ТЕКУЩА ПЕЧАЛБА/ЗАГУБА	363

СТАТУТ, ОРГАНИ НА УПРАВЛЕНИЕ И АКЦИОНЕРНО УЧАСТИЕ КЪМ 30 СЕПТЕМВРИ 1999 г.

Лицензия, издадена от БНБ	Решение № 26 от 27 януари 1995 г.; Заповед № 100-000054 от 4 февруари 1999 г. – промяна в името
Съдебна регистрация	С Решение №1 от 18 март 1995 г. на СГС по ф. д. № 2757 от 1995 г., парт. № 665, т. 12, рег. II, с. 126
Адрес на централата	София 1000, ул. „Съборна“ № 11А
Органи на управление	
Надзорен съвет	„Алинея“ ООД с представител Валентина Радкова Иванова – председател
	„Бост“ АД с представител Антон Николаев Андонов – зам.-председател
	„Агрохолд“ АД с представител Асен Любенов Найденов
Управителен съвет	Красимир Тотев Ангарски – председател
	Йордан Георгиев Дончев – изпълнителен директор
	Таня Илиева Керемидчиева – изпълнителен директор
	Росица Милкова Лисичкова
	Владимир Трифонов Пенчев
Акционери (акционерно участие над 10%)	
1.	Refco Capital Markets LTD – 20%
2.	„Катекс“ АД, Казанлък – 24.8%

МЕЖДУНАРОДНА БАНКА ЗА ТЪРГОВИЯ И РАЗВИТИЕ

БАЛАНС КЪМ СЕПТЕМВРИ 1999 г.
(хил. лв.)

	Общо	в това число	
		левове	валута
А К Т И В И			
ПАРИЧНИ СРЕДСТВА В КАСА И ПО РАЗПЛАЩАТЕЛНИ СМЕТКИ В БНБ	5 694	1 955	3 739
Вземания от банки и други финансови институции	19 268	1	19 267
Ценни книжа в оборотен портфейл	1 921	1 921	0
Ценни книжа в инвестиционен портфейл	54	54	0
Предоставени кредити на бюджета	0	0	0
Предоставени кредити на държавни предприятия	30	30	0
Предоставени кредити на частни предприятия	19 189	9 227	9 962
Предоставени кредити на граждани и домакинства	125	117	8
Предоставени кредити на нефинансови институции и други клиенти	19 344	9 374	9 970
ДОХОДНОСНИ АКТИВИ	40 587	11 350	29 237
Активи за препродажба	0	0	0
Вземания по лихви и други активи	2 997	2 891	106
Дълготрайни активи	644	644	0
ОБЩО АКТИВИ	49 922	16 840	33 082
В т. ч. заложені активи	6 191	1 919	4 272
П А С И В И И К А П И Т А Л			
Депозити от банки	5 951	5 800	151
Депозити от други финансови институции	4 155	664	3 491
Депозити от нефинансови институции и други клиенти	25 119	7 144	17 975
ОБЩО ДЕПОЗИТИ	35 225	13 608	21 617
Краткосрочно привлечени средства	0	0	0
Задължения по лихви и други пасиви	1 304	968	336
Дългосрочно привлечени средства	0	0	0
Подчинен срочен дълг	0	0	0
ОБЩО ПАСИВИ	36 529	14 576	21 953
Капитал	13 296	13 296	0
Резерви	97	97	0
КАПИТАЛ И РЕЗЕРВИ	13 393	13 393	0
ОБЩО ПАСИВИ И СОБСТВЕН КАПИТАЛ	49 922	27 969	21 953
Кредитни заместители	10 266	7 081	3 185
Деривати	126	0	126
ЗАДБАЛАНСОВИ ПАСИВИ	10 392	7 081	3 311

ОТЧЕТ ЗА ПРИХОДИТЕ И РАЗХОДИТЕ КЪМ СЕПТЕМВРИ 1999 г.
(хил. лв.)

	Общо
ПРИХОДИ ОТ ЛИХВИ	2 381
РАЗХОДИ ЗА ЛИХВИ	1 095
НЕТЕН ЛИХВЕН ДОХОД	1 286
Печалба/загуба от търговия и преоценка (намалено с провизии за загуби от кредити)	1 059
НЕТЕН ЛИХВЕН ДОХОД И НЕТЕН ДОХОД ОТ ТЪРГОВИЯ И ПРЕОЦЕНКА СЛЕД ПРОВИЗИРАНЕ	1 840
Други нелихвени приходи	827
Разходи по икономически елементи	1 431
ОПЕРАТИВНА ПЕЧАЛБА/ЗАГУБА ПРЕДИ ОБЛАГАНЕ И ИЗВЪНРЕДНИ ОПЕРАЦИИ	-99
Печалба/загуба от преоценка и извънредни приходи/разходи	422
Печалба/загуба преди данъчно облагане	323
Нетна печалба/загуба след данъчно облагане	296
ТЕКУЩА ПЕЧАЛБА/ЗАГУБА	296

СТАТУТ, ОРГАНИ НА УПРАВЛЕНИЕ И АКЦИОНЕРНО УЧАСТИЕ КЪМ 30 СЕПТЕМВРИ 1999 г.

Лицензия, издадена от БНБ	Протокол № 7 от 5 февруари 1991 г. на УС на БНБ
Съдебна регистрация	Решение по гражданско дело № 4864 от 22 февруари 1991 г. на СГС – фирмено отделение
Адрес на централата	София 1000, ул. „Иван Вазов“ № 2
Органи на управление	
Съвет на директорите	Пламен Бонев – председател и изпълнителен директор
	Боян Пенков – изпълнителен директор
	Александър Александров – изпълнителен директор
	Атанас Радев – изпълнителен директор
	Красимира Василева
	Илия Каранешев
	Младен Иванов
Акционери (акционерно участие над 10%)	
	Пламен Бонев – 14.52% от внесеня капитал

ЙОНИЙСКА И НАРОДНА БАНКА НА ГЪРЦИЯ, КЛОН СОФИЯ

БАЛАНС КЪМ СЕПТЕМВРИ 1999 г.
(хил. лв.)

	Общо	в това число	
		левове	валута
А К Т И В И			
ПАРИЧНИ СРЕДСТВА В КАСА И ПО РАЗПЛАЩАТЕЛНИ СМЕТКИ В БНБ	4 279	1 730	2 549
Вземания от банки и други финансови институции	18 054	1 455	16 599
Ценни книжа в оборотен портфейл	0	0	0
Ценни книжа в инвестиционен портфейл	0	0	0
Предоставени кредити на бюджета	0	0	0
Предоставени кредити на държавни предприятия	0	0	0
Предоставени кредити на частни предприятия	5 107	4 807	300
Предоставени кредити на граждани и домакинства	0	0	0
Предоставени кредити на нефинансови институции и други клиенти	5 107	4 807	300
ДОХОДНОСНИ АКТИВИ	23 161	6 262	16 899
Активи за препродажба	0	0	0
Вземания по лихви и други активи	251	248	3
Дълготрайни активи	371	371	0
ОБЩО АКТИВИ	28 062	8 611	19 451
В т. ч. заложені активи	0	0	0
П А С И В И И К А П И Т А Л			
Депозити от банки	3 458	3	3 455
Депозити от други финансови институции	10	0	10
Депозити от нефинансови институции и други клиенти	22 584	6 356	16 228
ОБЩО ДЕПОЗИТИ	26 052	6 359	19 693
Краткосрочно привлечени средства	0	0	0
Задължения по лихви и други пасиви	321	301	20
Дългосрочно привлечени средства	0	0	0
Подчинен срочен дълг	0	0	0
ОБЩО ПАСИВИ	26 373	6 660	19 713
Капитал	1 627	1 627	0
Резерви	62	62	0
КАПИТАЛ И РЕЗЕРВИ	1 689	1 689	0
ОБЩО ПАСИВИ И СОБСТВЕН КАПИТАЛ	28 062	8 349	19 713
Кредитни заместители	24 479	9 322	15 157
Деривати	0	0	0
ЗАДБАЛАНСОВИ ПАСИВИ	24 479	9 322	15 157

ОТЧЕТ ЗА ПРИХОДИТЕ И РАЗХОДИТЕ КЪМ СЕПТЕМВРИ 1999 г.
(хил. лв.)

	Общо
ПРИХОДИ ОТ ЛИХВИ	833
РАЗХОДИ ЗА ЛИХВИ	303
НЕТЕН ЛИХВЕН ДОХОД	530
Печалба/загуба от търговия и преоценка (намалено с провизии за загуби от кредити)	177
НЕТЕН ЛИХВЕН ДОХОД И НЕТЕН ДОХОД ОТ ТЪРГОВИЯ И ПРЕОЦЕНКА СЛЕД ПРОВИЗИРАНЕ	0
Други нелихвени приходи	707
Разходи по икономически елементи	330
ОПЕРАТИВНА ПЕЧАЛБА/ЗАГУБА ПРЕДИ ОБЛАГАНЕ И ИЗВЪНРЕДНИ ОПЕРАЦИИ	904
Печалба/загуба от преоценка и извънредни приходи/разходи	133
Печалба/загуба преди данъчно облагане	-53
Нетна печалба/загуба след данъчно облагане	80
ТЕКУЩА ПЕЧАЛБА/ЗАГУБА	80

СТАТУТ, ОРГАНИ НА УПРАВЛЕНИЕ И АКЦИОНЕРНО УЧАСТИЕ КЪМ 30 СЕПТЕМВРИ 1999 г.

Лицензия, издадена от БНБ	Решение № 31 от 2 февруари 1995 г. на УС на БНБ
Съдебна регистрация	Вписана в регистъра за търговските дружества по фирмено дело № 4005, т. 280, с. 156 с Решение № 2 от 1 септември 1995 г. на Софийски градски съд
Адрес на централата	София 1000, бул. „Ал. Стамболийски“ № 20
Органи на управление	
	Клонът се представлява отуправителя Анастасиос Василиос Стефис винаги заедно с един от двамата подуправители – Никос Георги Грекос и Искренна Стефанова Макариева
Акционери (акционерно участие над 10%)	

БЪЛГАРСКА ПОЩЕНСКА БАНКА

БАЛАНС КЪМ СЕПТЕМВРИ 1999 г.
(хил. лв.)

	Общо	в това число	
		лехове	валута
А К Т И В И			
ПАРИЧНИ СРЕДСТВА В КАСА И ПО РАЗПЛАЩАТЕЛНИ СМЕТКИ В БНБ	30 911	15 880	15 031
Вземания от банки и други финансови институции	170 879	29 501	141 378
Ценни книжа в оборотен портфейл	59 013	57 207	1 806
Ценни книжа в инвестиционен портфейл	33 030	25	33 005
Предоставени кредити на бюджета	0	0	0
Предоставени кредити на държавни предприятия	28 265	13 363	14 902
Предоставени кредити на частни предприятия	60 742	59 371	1 371
Предоставени кредити на граждани и домакинства	2 009	2 009	0
Предоставени кредити на нефинансови институции и други клиенти	91 016	74 743	16 273
ДОХОДНОСНИ АКТИВИ	353 938	161 476	192 462
Активи за препродажба	0	0	0
Вземания по лихви и други активи	8 289	7 015	1 274
Дълготрайни активи	10 900	10 900	0
ОБЩО АКТИВИ	404 038	195 271	208 767
В т. ч. заложенi активи	6 349	6 349	0
П А С И В И И К А П И Т А Л			
Депозити от банки	21 131	9 538	11 593
Депозити от други финансови институции	22 300	20 699	1 601
Депозити от нефинансови институции и други клиенти	313 433	133 546	179 887
ОБЩО ДЕПОЗИТИ	356 864	163 783	193 081
Краткосрочно привлечени средства	0	0	0
Задължения по лихви и други пасиви	17 181	13 916	3 265
Дългосрочно привлечени средства	375	0	375
Подчинен срочен дълг	0	0	0
ОБЩО ПАСИВИ	374 420	177 699	196 721
Капитал	14 436	14 436	0
Резерви	15 182	15 182	0
КАПИТАЛ И РЕЗЕРВИ	29 618	29 618	0
ОБЩО ПАСИВИ И СОБСТВЕН КАПИТАЛ	404 038	207 317	196 721
Кредитни заместители	11 879	1 310	10 569
Деривати	1 173	0	1 173
ЗАДБАЛАНСОВИ ПАСИВИ	13 052	1 310	11 742

ОТЧЕТ ЗА ПРИХОДИТЕ И РАЗХОДИТЕ КЪМ СЕПТЕМВРИ 1999 г.
(хил. лв.)

	Общо
ПРИХОДИ ОТ ЛИХВИ	14 460
РАЗХОДИ ЗА ЛИХВИ	5 344
НЕТЕН ЛИХВЕН ДОХОД	9 116
Печалба/загуба от търговия и преценка (намалено с провизии за загуби от кредити)	2 461
НЕТЕН ЛИХВЕН ДОХОД И НЕТЕН ДОХОД ОТ ТЪРГОВИЯ И ПРЕОЦЕНКА СЛЕД ПРОВИЗИРАНЕ	-6 386
Други нелихвени приходи	17 963
Разходи по икономически елементи	6 476
ОПЕРАТИВНА ПЕЧАЛБА/ЗАГУБА ПРЕДИ ОБЛАГАНЕ И ИЗВЪНРЕДНИ ОПЕРАЦИИ	21 695
Печалба/загуба от преценка и извънредни приходи/разходи	2 744
Печалба/загуба преди данъчно облагане	349
Нетна печалба/загуба след данъчно облагане	3 093
ТЕКУЩА ПЕЧАЛБА/ЗАГУБА	185
	185

СТАТУТ, ОРГАНИ НА УПРАВЛЕНИЕ И АКЦИОНЕРНО УЧАСТИЕ КЪМ 30 СЕПТЕМВРИ 1999 г.

Лицензия, издадена от БНБ	Решение № 21 от 14 март 1991 г. и №104 от 31 март 1992 г. на УС на БНБ
Съдебна регистрация	Вписана с решение на Софийски градски съд по ф. д. № 10646 от 1991 г. под № 414, т. 4, с. 91
Адрес на централата	София 1414, пл. „България“ № 1
Органи на управление	
Надзорен съвет	Робинсън Нотингам, САЩ – председател
	Брус Дозиър, САЩ
	Джордж Гондикас, Гърция – зам.-председател
	Христос Соротос, Гърция
	Гроздан Караджов
Управителен съвет	Владимир Владимиров – председател и изпълнителен директор
	Спирос Капралос, Гърция – зам.-председател
	Рени Петкова – изпълнителен директор
	Оливър Уигъл – изпълнителен директор
	Теодор Каракасис, Гърция
	Панайотис Триантафилидис, Гърция
	Филип Уайзман, САЩ
Акционери (акционерно участие над 10%)	
	ALIKO/CEN Balkan Holdings Limited – 78.23%

МЕЖДУБАНКОВ ПАРИЧЕН ПАЗАР

Септември 1999 г.	Обеми (хил. лв.)				Лихвени проценти			Свръхрезерви* (хил. лв.)
	депозити	репо сделки	покупки на ДЦК	общ обем	по предоставени депозити	по репо сделки	среден за деня	
1	16 945	9 634	1 206	27 785	3.03	3.26	3.11	- 4 720
2	11 620	15 989	1 026	28 635	2.98	3.22	3.12	43 430
3	12 136	6 842	7 613	26 591	3.34	3.24	3.30	91 868
7	23 053	12 809	1 183	37 045	3.33	3.27	3.31	57 074
8	22 566	2 388	4 131	29 085	2.77	3.41	2.83	112 609
9	8 507	8 711	17 959	35 177	2.97	2.98	2.97	112 547
10	11 636	7 959	5 642	25 237	3.12	3.09	3.11	113 024
13	9 040	2 290	0	11 330	2.60	3.11	2.70	103 102
14	25 800	8 800	0	34 600	2.66	2.84	2.71	212 440
15	26 460	1 153	772	28 385	2.70	3.50	2.73	256 997
16	14 200	2 867	1 791	18 858	2.34	2.38	2.34	147 180
17	17 214	10 155	2 000	29 369	2.70	2.09	2.47	886
20	18 830	11 917	2 192	32 939	2.31	2.18	2.26	- 19 827
21	27 083	17 507	1 949	46 539	2.30	2.38	2.33	- 45 780
23	20 900	6 193	6 500	33 593	2.63	2.86	2.68	- 18 647
24	17 384	7 057	2 291	26 732	2.60	2.89	2.68	- 18 574
27	9 466	4 260	1 019	14 745	2.10	2.77	2.31	- 30 370
28	22 186	15 398	0	37 584	2.50	2.41	2.46	- 43 138
29	16 538	13 795	8 309	38 642	1.99	2.56	2.25	- 48 209
30	22 527	4 019	3 058	29 604	1.99	2.35	2.04	- 53 028
Средно за месеца	17 705	8 487	3 432	29 624	2.62	2.76	2.67	45 606

* Данните са от сетълмента.

Забележка: Средният лихвен процент за деня е среднопретеглен за извършените през деня операции. Данните са в деноминирани левове.

Източник: БНБ.

ОСНОВЕН ЛИХВЕН ПРОЦЕНТ

В сила от	ОЛП		В сила от	ОЛП		В сила от	ОЛП	
	прост годишен	ефективен годишен		прост годишен	ефективен годишен		прост годишен	ефективен годишен
7.ІІ'91	45.00	53.18	15.ІХ'97	6.23	6.38	23.ІХ'98	5.08	5.17
10.VI'91	52.00	63.05	22.ІХ'97	6.27	6.42	30.ІХ'98	5.08	5.17
10.VII'91	47.00	55.95	29.ІХ'97	6.03	6.17	7.X'98	5.08	5.17
21.VIII'91	54.00	65.95	6.X'97	5.78	5.91	14.X'98	5.12	5.22
6.VII'92	49.00	58.76	13.X'97	5.53	5.65	21.X'98	5.20	5.30
3.VIII'92	45.00	53.18	20.X'97	5.12	5.22	28.X'98	5.28	5.39
15.ІХ'92	41.00	47.75	27.X'97	4.87	4.96	4.XI'98	5.28	5.39
1.І'93	47.00	55.95	3.XI'97	4.95	5.04	11.XI'98	5.24	5.34
22.ІІ'93	51.00	61.61	10.XI'97	5.45	5.56	18.XI'98	5.16	5.26
4.VI'93	48.00	57.35	17.XI'97	5.41	5.52	25.XI'98	5.12	5.22
23.VIII'93	44.00	51.81	24.XI'97	5.90	6.03	2.XII'98	5.08	5.17
1.XI'93	47.00	55.95	1.XII'97	6.40	6.56	9.XII'98	5.04	5.13
10.XI'93	52.00	63.05	3.XII'97	6.94	7.12	16.XII'98	4.99	5.09
10.І'94	56.00	68.90	10.XII'97	6.85	7.03	23.XII'98	4.99	5.09
14.ІІ'94	62.00	77.96	17.XII'97	6.77	6.94	30.XII'98	5.08	5.17
7.ІХ'94	72.00	93.88	29.XII'97	6.65	6.82	6.І'99	5.12	5.22
10.ІV'95	65.00	82.63	5.І'98	6.56	6.72	13.І'99	5.08	5.17
25.ІV'95	60.00	74.90	7.І'98	6.52	6.68	20.І'99	5.08	5.17
8.V'95	54.00	65.95	14.І'98	6.40	6.56	27.І'99	5.04	5.13
21.VI'95	48.00	57.35	21.І'98	6.27	6.42	3.ІІ'99	5.04	5.13
3.VII'95	44.00	51.81	28.І'98	6.07	6.21	10.ІІ'99	4.99	5.08
17.VII'95	39.00	45.08	4.ІІ'98	5.90	6.03	17.ІІ'99	4.91	5.00
1.VIII'95	34.00	38.59	11.ІІ'98	5.78	5.91	24.ІІ'99	4.91	5.00
5.ІІ'96	42.00	49.09	18.ІІ'98	5.61	5.73	3.ІІІ'99	4.91	5.00
6.ІІІ'96	49.00	58.76	25.ІІ'98	5.53	5.65	10.ІІІ'99	4.83	4.92
26.ІV'96	67.00	85.79	4.ІІІ'98	5.49	5.60	17.ІІІ'99	4.87	4.96
10.V'96	108.00	160.14	11.ІІІ'98	5.32	5.43	24.ІІІ'99	4.83	4.92
24.ІХ'96	300.00	837.89	18.ІІІ'98	5.28	5.39	31.ІІІ'99	4.79	4.88
18.X'96	240.00	555.36	25.ІІІ'98	5.32	5.43	7.ІV'99	4.75	4.84
4.XI'96	180.00	342.05	1.ІV'98	5.41	5.52	14.ІV'99	4.71	4.79
28.І'97	198.00	399.53	8.ІV'98	5.41	5.52	21.ІV'99	4.67	4.75
1.ІІ'97	216.00	462.45	15.ІV'98	5.41	5.52	28.ІV'99	4.63	4.71
7.ІV'97	205.68	425.69	22.ІV'98	5.41	5.52	5.V'99	4.54	4.62
14.ІV'97	169.80	311.77	29.ІV'98	5.37	5.48	12.V'99	4.50	4.58
21.ІV'97	96.36	137.11	6.V'98	5.32	5.43	19.V'99	4.46	4.54
28.ІV'97	74.40	97.85	13.V'98	5.24	5.34	26.V'99	4.42	4.49
12.V'97	62.40	78.58	20.V'98	5.16	5.26	2.VI'99	4.42	4.49
19.V'97	51.48	62.30	27.V'98	5.12	5.22	9.VI'99	4.42	4.49
26.V'97	43.08	50.55	3.VI'98	5.12	5.22	6.VII'99	4.42	4.49
2.VII'97	48.72	58.37	10.VI'98	5.16	5.26	23.VI'99	4.50	4.58
9.VI'97	47.28	56.34	17.VI'98	5.16	5.26	30.VI'99	4.75	4.84
16.VI'97	35.76	40.85	24.VI'98	5.20	5.30	7.VII'99	4.79	4.88
23.VI'97	15.20	16.09	1.VII'98	5.20	5.30	14.VII'99	4.79	4.88
30.VI'97	10.12	10.51	8.VII'98	5.20	5.30	21.VII'99	4.79	4.88
7.VII'97	9.76	10.12	15.VII'98	5.20	5.30	28.VII'99	4.79	4.88
14.VII'97	6.96	7.14	22.VII'98	5.20	5.30	4.VIII'99	4.79	4.88
21.VII'97	6.12	6.26	29.VII'98	5.20	5.30	11.VIII'99	4.75	4.83
28.VII'97	5.42	5.53	5.VIII'98	5.16	5.26	18.VIII'99	4.75	4.83
4.VIII'97	5.50	5.61	12.VIII'98	5.16	5.26	25.VIII'99	4.79	4.88
11.VIII'97	5.59	5.71	19.VIII'98	5.12	5.22	1.ІХ'99	4.75	4.84
18.VIII'97	5.70	5.82	26.VIII'98	5.12	5.22	8.ІХ'99	4.75	4.84
25.VIII'97	5.86	5.99	2.ІХ'98	5.12	5.22	15.ІХ'99	4.71	4.79
1.ІХ'97	5.98	6.12	9.ІХ'98	5.08	5.17	23.ІХ'99	4.63	4.71
8.ІХ'97	6.11	6.25	16.ІХ'98	5.08	5.17	29.ІХ'99	4.50	4.58

Забележка: До 28 януари 1997 г. ОЛП е един от инструментите на паричната политика на БНБ и се определя от Управителния съвет. От края на януари до края на юни 1997 г. ОЛП се определя от Управителния съвет на БНБ на пазарен принцип:

- а) от 28 януари 1997 г. до 1 март 1997 г. – дискреционно, на базата на среднопретеглената доходност на емитираните краткосрочни ДЦК;
- б) от 7 април 1997 г. до 21 април 1997 г. – на базата на среднопретеглената доходност на емитираните 7-дневни ДЦК;
- в) от 28 април 1997 г. до 26 май 1997 г. – на базата на среднопретеглената доходност на емитираните 7- и 28-дневни ДЦК;
- г) от 2 юни 1997 г. до 30 юни 1997 г. – на базата на среднопретеглената доходност на емитираните 28-дневни ДЦК.

След въвеждането на паричния съвет от началото на юли 1997 г. БНБ ежеседмично обявява ОЛП, който се формира на база доходността на емитираните 3-месечни ДЦК.

Източник: БНБ.

ЛИХВЕНИ ПРОЦЕНТИ И ДОХОДНОСТ НА ДЦК ЗА 1998 и 1999 г.
(годишни ефективни размери)

Показатели	1998 г.												1999 г.											
	I	II	III	IV	V	VI	VII	VIII	IX	X	XI	XII	I	II	III	IV	V	VI	VII	VIII	IX			
ОСНОВЕН ЛИХВЕН ПРОЦЕНТ (в края на периода)	6.21	5.65	5.43	5.47	5.22	5.30	5.30	5.22	5.17	5.39	5.22	5.17	5.13	5.00	4.88	4.71	4.49	4.83	4.88	4.88	4.58			
КРАТКОСРОЧНИ ЛИХВЕНИ ПРОЦЕНТИ (среднопотеглени)																								
Лихвени проценти по предоставени депозити на межубанковия пазар до един ден	1.66	2.07	2.48	2.24	2.22	2.52	2.50	3.01	2.89	3.23	2.50	3.01	2.89	2.76	2.71	3.08	2.87	2.53	3.38	3.23	2.65			
от един до три дена	1.56	1.94	2.25	2.01	2.12	2.62	2.44	2.91	2.76	3.08	2.44	2.91	2.76	2.48	2.34	2.73	2.43	2.17	3.25	2.88	2.07			
от три дена до една седмица	1.49	1.95	2.26	2.17	2.11	2.38	2.68	2.98	2.75	3.24	2.27	2.33	2.48	2.50	3.17	2.85	2.39	3.51	3.27	4.01	2.28			
от една седмица до един месец	1.65	2.11	2.61	2.21	2.25	2.38	2.47	3.11	2.94	3.32	2.47	3.11	2.94	2.84	3.26	3.02	2.71	3.45	3.66	3.62	2.90			
над един месец	2.07	2.45	2.60	2.36	2.36	2.88	2.66	3.37	3.18	4.01	2.66	3.37	3.18	3.33	3.63	3.37	3.36	3.54	3.78	4.21	3.68			
	2.33	2.53	3.17	7.02	2.62	2.10	2.02	2.53	4.68	4.08			3.72	3.53	-	4.08	4.42	3.66	3.42	4.36	4.28			
Лихвени проценти по срочни депозити																								
левове	3.04	2.91	2.76	2.77	2.75	2.75	2.98	3.31	3.31	3.30	3.30	3.30	3.28	3.27	3.28	3.29	3.27	3.26	3.27	3.27	3.25			
евро*	2.19	2.19	2.27	2.13	2.19	2.12	2.05	2.26	2.23	2.18	2.05	2.16	1.99	1.94	1.90	1.88	1.88	1.86	1.91	1.92	1.96			
шатакски долари	3.98	3.88	3.90	3.82	3.93	3.82	3.82	3.90	3.79	3.73	3.73	3.75	3.57	3.54	3.52	3.52	3.38	3.51	3.49	3.52	3.53			
Лихвени проценти по безсрочни депозити																								
левове	0.35	0.31	0.28	0.26	0.24	0.28	0.30	0.30	0.25	0.25	0.24	0.24	0.24	0.24	0.25	0.23	0.24	0.25	0.25	0.24	0.25			
евро*	1.19	1.15	1.22	1.12	1.20	1.13	1.13	1.35	1.12	1.09	1.07	1.02	0.95	0.89	0.79	0.68	0.66	0.67	0.69	0.73	0.71			
шатакски долари	2.18	2.16	2.22	2.15	2.16	2.12	2.10	2.11	2.13	2.10	2.10	2.04	1.89	1.85	1.80	1.80	1.77	1.74	1.75	1.71	1.70			
Лихвени проценти по кредити																								
левове	14.93	14.39	13.79	14.59	15.41	14.30	13.90	13.21	13.44	14.13	14.14	13.52	14.42	13.71	14.64	13.84	13.33	13.79	12.36	13.80	13.62			
евро*	11.46	11.94	13.15	12.55	12.86	10.82	12.22	12.05	10.69	11.91	14.95	8.07	7.63	7.49	7.19	8.69	9.39	9.16	9.94	10.10	10.07			
шатакски долари	11.08	12.04	12.95	11.53	13.37	11.29	11.66	11.91	10.91	10.76	10.51	10.15	10.15	11.31	11.71	9.25	10.46	9.51	9.49	8.70	11.31			
Доходност на емисиите от ДЦК	7.77	6.61	6.34	6.17	6.00	5.88	6.15	5.96	5.85	5.97	5.97	5.60	6.29	6.04	5.61	5.46	4.99	5.13	5.40	5.58	5.74			
ДЪЛГОСРОЧНИ ЛИХВЕНИ ПРОЦЕНТИ (среднопотеглени)																								
Лихвени проценти по кредити																								
левове	15.28	15.12	15.07	15.49	15.38	15.36	16.24	16.44	16.09	15.78	16.05	15.99	16.60	16.11	16.81	16.25	16.18	15.40	15.92	16.49	16.77			
евро*	9.64	12.09	10.07	12.78	14.99	12.01	8.66	12.84	10.69	10.85	13.86	13.96	13.34	14.32	11.75	10.49	10.75	12.01	10.41	9.20	11.40			
шатакски долари	13.98	14.93	10.76	15.85	15.93	15.93	11.40	11.23	14.41	12.44	9.83	10.62	15.16	14.47	14.92	14.24	14.66	16.15	13.05	17.30	10.56			
Доходност на емисиите от ДЦК	10.97	10.47	10.30	10.63	10.57	9.88	11.49	10.22	10.75	11.33	10.55	9.90	9.52	9.38	9.46	8.69	8.46	10.74	12.15	12.88	13.06			

* Позицията „евро“ включва еврото и всички валути, подразделения на еврото. До декември 1998 г. включително данните се отнасят само за германската марка.

☞ Вж. Методологическите бележки.

Източник: БНБ.

НОМИНАЛНИ МЕСЕЧНИ ЛИХВЕНИ ПРОЦЕНТИ*

	1995		1996		1997		1998		1999	
	краткосрочни кредити	едномесечни депозити	краткосрочни кредити	едномесечни депозити	краткосрочни кредити	едномесечни депозити	краткосрочни кредити	едномесечни депозити	краткосрочни кредити	едномесечни депозити
януари	6.79	4.65	3.49	1.88	16.14	10.49	1.17	0.25	1.13	0.27
февруари	6.75	4.65	4.02	2.17	17.91	10.94	1.13	0.24	1.08	0.27
март	6.77	4.66	4.60	2.55	19.25	10.94	1.08	0.23	1.15	0.27
април	6.21	4.04	4.96	2.70	15.03	8.34	1.14	0.23	1.09	0.27
май	5.37	3.15	8.40	4.41	5.87	3.03	1.20	0.23	1.05	0.27
юни	5.08	2.93	9.75	4.96	3.80	1.51	1.12	0.23	1.08	0.27
юли	4.24	2.38	9.70	4.94	1.13	0.35	1.09	0.24	0.98	0.27
август	3.56	1.90	9.67	4.94	0.87	0.23	1.04	0.27	1.08	0.27
септември	3.62	1.90	12.06	5.37	1.00	0.25	1.06	0.27	1.07	0.27
октомври	3.53	1.90	24.19	19.86	0.89	0.25	1.11	0.27		
ноември	3.55	1.90	16.82	10.95	0.99	0.25	1.11	0.27		
декември	3.52	1.90	15.79	9.94	1.09	0.25	1.06	0.27		

Източник: БНБ.

РЕАЛНИ МЕСЕЧНИ ЛИХВЕНИ ПРОЦЕНТИ*

(дефлирани с индекса на потребителските цени)

	1995		1996		1997		1998		1999	
	краткосрочни кредити	едномесечни депозити	краткосрочни кредити	едномесечни депозити	краткосрочни кредити	едномесечни депозити	краткосрочни кредити	едномесечни депозити	краткосрочни кредити	едномесечни депозити
януари	2.83	0.77	1.20	-0.38	-19.09	-23.02	-0.80	-1.70	-0.36	-1.20
февруари	2.86	0.84	2.07	0.25	-65.59	-67.63	-0.60	-1.48	1.71	0.89
март	3.27	1.22	2.84	0.82	6.21	-1.18	1.13	0.28	2.20	1.31
април	5.14	3.00	1.98	-0.21	15.84	9.11	1.03	0.12	1.74	0.92
май	3.44	1.27	-3.61	-7.16	0.21	-2.48	0.74	-0.23	1.75	0.96
юни	4.56	2.41	-8.73	-12.71	2.95	0.69	3.05	2.14	1.56	0.74
юли	2.69	0.86	-11.05	-14.91	-2.44	-3.20	2.60	1.74	-2.15	-2.83
август	3.00	1.35	-6.32	-10.36	-4.39	-5.00	1.97	1.19	0.07	-0.74
септември	-1.09	-2.73	-5.65	-11.28	-2.49	-3.22	-1.91	-2.67	-0.40	-1.20
октомври	0.97	-0.62	6.46	2.74	0.37	-0.26	1.41	0.57		
ноември	0.97	-0.65	6.54	1.19	0.45	-0.28	2.07	1.22		
декември	0.90	-0.69	-8.78	-13.39	-0.38	-1.20	1.77	0.98		

Източник: БНБ, НСИ.

* По левовите кредити и депозити.

**ЛИХВЕН ДИФЕРЕНЦИАЛ МЕЖДУ ГОДИШНАТА
ДОХОДНОСТ НА ТРИМЕСЕЧНИТЕ ДЦК И
ТРИМЕСЕЧНИЯ ЕВРОЛИБОР**

(%)

Дата	Доходност		Лихвен процент (евро) (If)	Лихвен диференциал ²
	до падежа	ефективна ¹ (I)		
28.I'98	1.52	6.21	3.54	2.58
25.II'98	1.38	5.65	3.53	2.04
25.III'98	1.33	5.43	3.56	1.80
29.IV'98	1.34	5.48	3.66	1.76
27.V'98	1.28	5.22	3.59	1.57
24.VI'98	1.30	5.30	3.56	1.68
29.VII'98	1.30	5.30	3.53	1.71
26.VIII'98	1.28	5.22	3.50	1.66
30.IX'98	1.27	5.17	3.56	1.56
28.X'98	1.32	5.39	3.58	1.74
25.XI'98	1.28	5.22	3.64	1.52
30.XII'98	1.27	5.17	3.24	1.87
6.I'99	1.28	5.22	3.21	1.95
13.I'99	1.27	5.18	3.18	1.94
20.I'99	1.27	5.18	3.05	2.06
27.I'99	1.26	5.14	3.08	1.99
3.II'99	1.26	5.14	3.10	1.98
10.II'99	1.25	5.08	3.11	1.91
17.II'99	1.23	5.00	3.09	1.86
24.II'99	1.23	5.00	3.08	1.86
4.III'99	1.23	5.00	3.11	1.83
10.III'99	1.21	4.92	3.08	1.78
17.III'99	1.22	4.96	3.04	1.87
24.III'99	1.21	4.92	3.01	1.85
31.III'99	1.20	4.88	2.97	1.85
7.IV'99	1.19	4.84	2.90	1.88
14.IV'99	1.18	4.79	2.64	2.10
21.IV'99	1.17	4.75	2.60	2.10
28.IV'99	1.16	4.71	2.59	2.07
5.V'99	1.14	4.62	2.58	1.99
12.V'99	1.13	4.58	2.58	1.95
19.V'99	1.12	4.54	2.59	1.90
26.V'99	1.11	4.49	2.58	1.87
2.VI'99	1.11	4.49	2.60	1.84
9.VI'99	1.11	4.49	2.60	1.84
16.VI'99	1.11	4.49	2.63	1.82
23.VI'99	1.13	4.58	2.65	1.88
30.VI'99	1.19	4.84	2.67	2.11
7.VII'99	1.20	4.88	2.66	2.16
14.VII'99	1.20	4.88	2.66	2.16
21.VII'99	1.20	4.88	2.70	2.12
28.VII'99	1.20	4.88	2.68	2.14
4.VIII'99	1.20	4.88	2.70	2.12
11.VIII'99	1.19	4.83	2.70	2.08
18.VIII'99	1.19	4.83	2.68	2.10
25.VIII'99	1.20	4.88	2.69	2.13
1.IX'99	1.19	4.84	2.70	2.08
8.IX'99	1.19	4.84	2.68	2.10
15.IX'99	1.18	4.79	2.69	2.05
23.IX'99	1.16	4.71	2.70	1.96
29.IX'99	1.13	4.58	3.09	1.44

¹ Изчислена на годишна база.

² Изчислен по формулата:

$$ID = \left[\frac{(1+I/100)}{(1+If/100)} - 1 \right] \times 100$$

Забележка: До декември 1998 г. – тримесечен ЛИБОР за германската марка.

Източник: БНБ, Reuters.

**ЦЕНИ НА РЕГИСТРИРАНИТЕ СДЕЛКИ
С ДЦК, ДЕНОМИНИРАНИ В ЩАТСКИ ДОЛАРИ,
ЕМИТИРАНИ ПО РЕДА НА ЧЛ. 5 ОТ ЗУНК**

(щ. д.)

Дата	Цена		
	минимална	максимална	среднопретеглена
2.VIII'99	57.45	57.45	57.45
3.VIII'99	57.21	57.21	57.21
4.VIII'99	48.83	57.65	48.86
5.VIII'99	56.70	58.00	57.26
6.VIII'99	58.50	58.50	58.50
9.VIII'99	58.64	58.64	58.64
10.VIII'99	56.07	58.00	57.39
13.VIII'99	56.80	58.00	57.37
19.VIII'99	56.73	59.52	56.85
20.VIII'99	58.00	58.00	58.00
24.VIII'99	57.00	59.51	57.50
27.VIII'99	57.10	60.00	58.00
30.VIII'99	60.00	60.00	60.00
31.VIII'99	56.59	56.60	56.60
1.IX'99	56.40	58.00	56.87
8.IX'99	58.00	58.00	58.00
9.IX'99	58.00	58.00	58.00
10.IX'99	57.35	59.50	57.68
13.IX'99	59.55	59.73	59.64
14.IX'99	58.54	58.54	58.54
15.IX'99	58.00	59.75	58.47
16.IX'99	59.30	59.30	59.30
17.IX'99	48.50	58.00	51.38
20.IX'99	59.00	59.50	59.04
21.IX'99	58.43	58.43	58.43
24.IX'99	58.00	58.37	58.19
27.IX'99	59.75	59.75	59.75
29.IX'99	58.40	58.40	58.40
30.IX'99	60.00	60.00	60.00

Забележка: Информацията се базира на регистрираните сделки в регистъра, воден в БНБ.

Източник: БНБ.

КОТИРОВКИ НА БЪЛГАРСКИТЕ БРЕЙДИ ОБЛИГАЦИИ

(щ. д. на 100 щ. д. номинал)

Дата	FLIRBs		IABs		DISCs	
	купува	продава	купува	продава	купува	продава
2.VIII'99	60.00	61.13	68.25	69.25	68.63	69.13
3.VIII'99	59.00	59.50	67.50	68.50	67.50	68.38
4.VIII'99	59.13	59.75	67.38	68.25	67.38	68.00
5.VIII'99	58.63	59.13	67.00	68.00	67.25	67.88
6.VIII'99	58.00	59.50	67.00	68.00	67.00	68.50
9.VIII'99	58.75	59.25	67.00	68.50	67.38	67.88
10.VIII'99	58.63	59.00	66.88	67.63	67.38	67.75
11.VIII'99	58.63	59.00	67.00	68.00	67.25	67.75
12.VIII'99	59.38	60.00	67.50	68.13	67.75	68.00
13.VIII'99	61.50	62.00	68.25	69.75	67.50	69.00
16.VIII'99	60.25	60.50	68.75	69.50	68.50	69.50
17.VIII'99	61.00	61.13	69.00	70.00	69.00	69.75
18.VIII'99	60.75	60.88	68.38	69.38	68.88	69.25
19.VIII'99	59.88	60.25	68.00	69.25	67.75	69.00
20.VIII'99	59.00	59.50	68.00	69.00	67.00	67.50
23.VIII'99	60.00	60.25	67.63	68.75	67.75	69.00
24.VIII'99	60.00	60.88	68.00	69.00	68.75	69.25
25.VIII'99	60.38	61.13	69.00	70.00	68.25	68.50
26.VIII'99	60.00	60.50	69.00	69.75	67.75	68.25
27.VIII'99	60.63	61.00	68.50	69.25	67.63	68.25
30.VIII'99	60.75	61.25	68.75	69.75	68.25	68.75
31.VIII'99	60.50	61.00	68.50	69.50	67.00	68.00
1.IX'99	60.75	60.88	69.25	70.25	67.88	68.25
2.IX'99	61.75	62.25	69.13	69.88	67.13	67.63
3.IX'99	61.88	62.38	70.63	71.38	68.75	69.25
7.IX'99	63.25	63.75	70.75	71.50	67.75	68.25
8.IX'99	62.50	63.00	71.13	72.13	69.38	69.88
9.IX'99	62.75	63.50	72.00	72.88	69.75	70.50
10.IX'99	63.00	64.25	72.25	73.00	70.00	70.50
13.IX'99	62.75	63.75	72.00	73.00	69.75	70.50
14.IX'99	63.50	64.63	71.50	72.50	69.50	70.50
15.IX'99	62.88	64.00	71.25	72.25	69.50	70.25
16.IX'99	63.25	64.25	71.75	72.75	69.50	70.25
17.IX'99	63.75	64.88	71.75	72.63	69.75	71.00
20.IX'99	63.63	63.88	71.75	72.75	70.13	70.75
21.IX'99	63.75	64.75	71.13	71.88	69.75	70.25
22.IX'99	63.50	64.25	71.25	72.25	69.50	69.88
23.IX'99	63.63	64.13	70.75	71.75	68.75	69.75
24.IX'99	63.13	63.63	70.63	71.75	69.13	69.50
27.IX'99	63.25	63.75	70.63	71.63	68.75	69.25
28.IX'99	62.75	63.38	70.25	71.25	68.00	69.00
29.IX'99	62.63	64.00	70.25	71.25	68.38	68.88
30.IX'99	62.75	64.00	70.75	71.63	63.50	64.00

FLIRBs (Front-Loaded Interest Reduction Bonds) – облигации с първоначално намалени лихви.

IABs (Interest Arrears Bonds) – облигации за неплатени лихви.

DISCs (Discount Bonds) – облигации с отстъпка.

Забележка: Котировки при затваряне на борсите.

Източник: Reuters.

Методологически бележки

1

Външен сектор

Внос и износ	148
Платежен баланс	148
Външен дълг	153

2

Паричен сектор

Общи бележки	153
Паричен отчет	154
Аналитична отчетност на БНБ и на търговските банки	155
Лихвена статистика	156

1

Външен сектор**Внос и износ**

Българската народна банка представя месечни данни за външната търговия, структурирани по *начин на използване* и *основни търговски партньори и региони*. Данните за вноса и износа са базирани на митническите декларации, като кодовете, използвани в тях, са по „Хармонизираната система за описание и кодиране на стоките“, на Световната митническа организация, въведена през 1988 г. и допълнена през 1992 г.

Таблиците по *начин на използване* са изградени на база 4-значни кодове по „Хармонизираната система за описание и кодиране на стоките“. Основни принципи при разпределянето на стоките в съответните групи са целта на тяхното използване и степента на преработката им. В таблиците по *основни търговски партньори и региони* са включени само по-важните страни и региони за износа (вноса) на страната.

Износът на страната се отчита по цени FOB, а вносът – по цени CIF, като за нуждите на платежния баланс общият внос се преизчислява по цени FOB. Критериите за описание на страните партньори са, както следва: внос – по страна на произход на стоките; износ – по страна на получател на стоката, т. е. последната известна страна, където стоката трябва да бъде доставена.

До отчета на платежния баланс за периода януари – май 1999 г. в съответствие със съвместна методология на БНБ и НСИ вносът и износът се отчитаха към момента, в който стоките са пресекли държавната граница. С отчета за периода януари – юни 1999 г. по предложение на НСИ БНБ започна да отчита вноса и износа в момента на оформяне на митническите декларации. Данните за 1999 г. и 1998 г. са преизчислени по новия метод, а тези за предишни години предстои да бъдат преизчислени. Увеличението на вноса и влошаването на търговското салдо (за предходните месеци на 1999 г.) по новата методика се дължи главно на обстоятелството, че при вноса, изчислен по дата на представяне на декларацията, се включва и внос, извършен през предходните години (най-вече през 1998 г.), но деклариран пред митническите учреждения през 1999 г.

Източници на данните са ГУ „Митници“ и Информационно-изчислителният център на Министерството на финансите. Българската народна банка и НСИ получават данните за вноса и износа, допълват ги с друга информация и допълнително ги обработват.

Българската народна банка отчита вноса и износа на страната месечно, докато НСИ прави това тримесечно с разбивка по месеци. Данните се публикуват осем седмици след изтичане на отчетния период. На практика моментът на публикуване на таблиците зависи от срочността и качеството на данните за вноса и износа, получавани от ИИЦ на Министерството на финансите.

По принцип БНБ прави месечни ревизии на данните си за последните три месеца, а тримесечно ревизира данните за текущата година. Поради непълнотата на данните за 1999 г. обаче БНБ извършва по-чести и значителни ревизии на вноса и износа.

Платежен баланс

Законовата база за съставянето на платежния баланс на България се урежда в чл. 42 на Закона за Българската народна банка. Според този член БНБ отговаря за съставянето на платежния баланс на страната, а всички държавни и общински институции, физически и юридически лица са задължени да ѝ предоставят информация за нуждите на съставянето на платежния баланс. Понастоящем Българската народна банка публи-

кува аналитичното представяне на платежния баланс в съответствие с петото издание на „Ръководство по платежен баланс“ (МВФ, 1993) и „Наръчник по платежен баланс“ (МВФ, 1996). Публикацията на стандартното представяне на платежния баланс е в процес на подготовка.

I. Счетоводни принципи и стандарти

Основното правило при съставянето на платежния баланс на България е прилагането на двойното счетоводно записване. Като **кредит, с положителен знак**, се записват: износ на стоки и услуги, получен и начислен доход, компенсиращи записи за безвъзмездно получени реални и финансови ресурси (трансфери), увеличение на финансовите пасиви и намаление на финансовите активи. Като **дебит, с отрицателен знак**, се записват: внос на стоки и услуги, платен и начислен доход, компенсиращи записи за безвъзмездно предоставени реални и финансови ресурси, увеличение на финансовите активи и намаление на финансовите пасиви.

Времето на записване на операциите в платежния баланс е моментът на смяна на собствеността.

Оценяването на трансакциите се извършва на базата на пазарните цени. Ако пазарните цени на трансакциите не са известни, като приближение за тях се използват средни пазарни цени.

Платежният баланс на България се отчита в щатски долари. Преизчисляването в щатски долари се извършва по валутния курс към момента на трансакцията. Ако той не е известен или е неприложим по други практически причини, се използва среден валутен курс за отчетния период.

II. Компоненти на платежния баланс

Компонентите на платежния баланс се съставят основно посредством Системата за отчитане на международните трансакции (СОМТ), която включва: 1) отчети на търговските банки и 2) отчети на предприятията, които имат банкови сметки в чужбина (относно международните операции на резидентите). Тези отчети обхващат всички компоненти на таблицата на платежния баланс. Освен това информацията по определени компоненти на платежния баланс, събирана чрез СОМТ, се замества с данни от други източници: 1) проучване сред предприятията с преки чуждестранни инвестиции, 2) отчети от други институции и 3) отчети на предприятия, получили кредити от чужбина.

В аналитичното представяне компонентите на платежния баланс са класифицирани в следните основни категории:

A. Текуща сметка

Текущата сметка обхваща получаването и предоставянето на **стоки и услуги, доход и текущи трансфери** между страната и останалия свят. Потоците, записани в кредитната страна, представляват онази част от брутният вътрешен продукт, която е предоставена на останалия свят (износ на стоки и услуги), както и размяната на фактори на производството, изразена чрез получен (или който следва да бъде получен) доход – компенсации на наетите и инвестиционен доход (лихви, дивиденди и др.). Включват се също и компенсиращи записи за безвъзмездно получени реални и финансови ресурси (трансфери).

Потоците в дебитната страна представляват брутният продукт, създаден в останалата част от света и придобит от националната икономика (внос на стоки и услуги), както и придобиването на фактори на производството, изразени чрез платен (или който следва да се плати) доход. Включват се и компенсиращи записи за безвъзмездно предоставени реални и финансови ресурси.

- Статията *Стоки* в текущата сметка на платежния баланс обхваща преносими стоки, за които е налице смяна на собствеността между резиденти и нерезиденти. Данните за вноса и износа FOB (Free on board) са базирани на митнически декларации. Досега (включително в отчета на

платежния баланс за периода януари – май 1999 г.) износът и вносът бяха отчитани в момента, в който стоките пресекат границата. От периода януари – юни 1999 г. вносът и износът започнаха да се отчитат в момента, когато са представени митническите декларации. Тази промяна се извършва по предложение на НСИ. Данните за 1999 г. и 1998 г. са преизчислени по новия метод, а тези за предишни години предстои да бъдат преизчислени.

Източници на информация: Българската народна банка получава данни за митническите декларации от Информационно-изчислителния център на Министерството на финансите, допълват се с данни от Националния статистически институт и се обработват от Българската народна банка. Поради съществуващата система за обработка на митническите данни извън БНБ и НСИ предварителните данни за външната търговия подлежат на чести ревизии.

- Статията *Услуги* обхваща *транспортни, туристически и други услуги*.
- Българската народна банка извлича данните за *товарния транспорт* от данните за външната търговия на базата на оценки. Банката понастоящем работи по проект за нова методология за оценка на приходите от и разходите за транспортни услуги.

- *Туризмът* обхваща стоки и услуги, включително тези, свързани със здравни и образователни услуги, предоставени на туристи, пътуващи служебно или лично. Данните за туризма се базират на данни от Министерството на вътрешните работи относно броя на туристите, пресекли границата, както и на оценки за разходите, извършени от един турист. Българската народна банка заедно с Министерството на търговията и туризма работи по проект за нова методология за оценяване на приходите и разходите от туристически услуги. Поради това данните по статия *Туризмът* за 1998 г. и 1999 г. са ревизирани.

- *Доход* включва две категории: 1) *компенсации на наетите* и 2) *инвестиционен доход*. *Компенсациите на наетите* обхващат надници, заплати и други помощи, плащани на нерезиденти, работещи в страната, или получени от резидентите, работещи в чужбина. *Инвестиционният доход* покрива постъпления и плащания на доход, свързан с външни финансови активи и пасиви. Включват се и постъпления и плащания по преки инвестиции, портфейлни инвестиции, други инвестиции и постъпления по резервни активи.

Главните източници на информация по статия *Доход* са отчетите на търговските банки и предприятията, Министерството на финансите и Българската народна банка.

- *Трансфери* са всички реални ресурси и финансови средства, предоставени безвъзмездно от една икономика на друга. *Текущите трансфери* засягат пряко нивото на разполагаемия доход на една икономика и потреблението на стоки и услуги. В този смисъл текущите трансфери намаляват дохода и потребителските възможности на страната донор и увеличават дохода и потребителските възможности на страната получател. В *Текущи трансфери* се включват още дарения, помощи, наследство, печалби от лотарии, пенсии, данъци, вноски за социални осигуровки и др.

Източници на информация: Българската народна банка получава данни за текущите трансфери от Българския червен кръст, Агенцията за чуждестранна помощ и от други източници.

Б. Капиталова сметка

Капиталовата сметка включва две категории: 1) *капиталови трансфери* и 2) *придобиване или предоставяне на нематериални и нефинансови активи*. Когато са в натура, капиталовите трансфери включват: 1) прехвърляне на собственост върху основни средства или 2) безвъзмездно опрощаване на пасив от страна на кредитора. Когато е налице плащане,

един трансфер е капиталов, в случай че е свързан със или зависим от придобиване или предоставяне на основни средства (например инвестиционни субсидии).

В. Финансова сметка

Финансовата сметка обхваща всички трансакции (реално извършени и начислени) във външните финансови активи и пасиви на една икономика. Външните активи и пасиви са класифицирани основно според типа на инвестицията. *Финансовата сметка* включва: 1) *преки инвестиции*, 2) *портфейлни инвестиции* и 3) *други инвестиции*.

- *Пряката инвестиция* е категория в международните инвестиции, при която резидент на една икономика – пряк инвеститор, притежава дълготраен интерес (поне 10% от дяловия капитал или правото на глас) в предприятие, намиращо се в друга икономика – предприятие на пряката инвестиция. Отчита се на следната база: пряка инвестиция в чужбина – като актив, пряка инвестиция в страната – като пасив. Пряката инвестиция обхваща трансакции в дялов капитал, реинвестирана печалба и трансакции по вътрешнофирмен дълг между прекия инвеститор и дъщерните предприятия.

Източници на информация: Българската народна банка получава данни за преките инвестиции от Агенцията за приватизация и отрасловите министерства, от Централния депозитар, от отчетите на търговските банки и посредством полугодишно проучване сред предприятията в страната с преки чуждестранни инвестиции, от тримесечните отчети за операциите по вътрешнофирмения дълг. Поради това полугодишните и годишните данни за преките чуждестранни инвестиции подлежат на ревизии.

Българската народна банка и Агенцията за чуждестранни инвестиции обменят данни за преките инвестиции в страната.

- *Портфейлните инвестиции* обхващат трансакциите в акции и облигации.

Главните източници на информация за пасива на портфейлните инвестиции са данните, получени от Министерството на финансите, Българската народна банка, търговските банки, предприятията, притежаващи сметки в чужбина, и Централния депозитар.

- *Други инвестиции* включва търговски кредити, краткосрочни и дългосрочни кредити, валутни депозити и други активи и пасиви, например разнородни сметки, по които се получават (или следва да бъдат получени) и се плащат (или следва да бъдат платени) средства.

Източници на информация: Българската народна банка обработва данните за заемите, получени от резиденти, от базата данни на Министерството на финансите, БНБ, както и от отчетите на търговските банки и предприятията, които са ползвали кредити от чужбина. Предприятията, които са взели заеми от чужбина, се отчитат тримесечно пред БНБ. Поради това месечните данни по статията *Заеми от други сектори* (пасив) се ревизират всяко тримесечие.

Статията *Валутни депозити* представя в актива си измененията във валутните депозити на търговските банки, а в пасива си – промените в задълженията към нерезиденти в местна и чуждестранна валута. Българската народна банка работи по проект за усъвършенстване на методологията за отчитане на валутните депозити посредством елиминиране на промените в тях, дължащи се на валутнокурсви разлики. Поради това статиите *Портфейлни инвестиции* и *Валутни депозити* на търговски банки в чужбина (актив) и *Валутни депозити* на нерезиденти в местни банки (пасив) за 1999 г. са ревизирани.

Статията *Други валутни депозити* в актива е особеност на българското представяне на платежния баланс, изготвяно и публикувано от Бъл-

гарската народна банка. Тя показва промените във валутните депозити на населението и частните предприятия в местни търговски банки. С положителен знак се означава увеличение на депозитите на населението и частните предприятия, а с отрицателен – тяхното намаление. Измененията в тази статия не отразяват влиянието на валутнокурсните разлики.

Г. Грешки и пропуски

Грешки и пропуски е компенсаторна статия. Теоретично тази статия съществува в представянето на платежния баланс, защото системата за набиране на данни, която Българската народна банка използва, не е затворена, а представлява комбинация от различни източници на информация. Колебанията в *Грешки и пропуски*, както в знака, така и в размера, се дължат главно на: 1) ревизии на външнотърговските данни, а оттам и на текущата сметка, 2) методологията за набиране на отделните компоненти на платежния баланс, например на външната търговия и преките чуждестранни инвестиции, и/или 3) въвеждане на нова методология за изчисляване на определени статии на платежния баланс.

Д. Резерви и друго финансиране

Резервните активи включват тези външни активи, които са на разположение и са контролирани от централната банка (правителството) и се използват за пряко финансиране на дефицит на платежния баланс. Резервните активи включват монетарното злато, специалните права на тираж, резервната позиция при МВФ, валутните активи (включващи валутни депозити и ценни книжа) и други вземания. Записванията в тази категория се отнасят до трансакциите по активите на управление „Емисионно“ на БНБ. Данните за промените в резервните активи се публикуват в платежния баланс, изключвайки ценови промени, като например валутнокурсните разлики.

Тази група в аналитичното представяне на платежния баланс включва също и *Ползвани кредити от МВФ* и статията *Извънредно финансиране*. Извънредното финансиране обхваща кредитите, получени в подкрепа на платежния баланс, както и отсрочени/реструктурирани плащания и плащания на просрочия, произтичащи от проблеми с платежния баланс. В съответствие с методологията за отчитане на операциите по *извънредното финансиране* („Ръководство по платежен баланс“, МВФ, 1993 г., т. 454) платените главници по кредитите, получени в подкрепа на платежния баланс, се отразяват във финансовата сметка в позицията *Други инвестиции – пасиви (Заеми, Държавно управление)*.

III. Периодичност, честота и своевременност на публикациите по платежния баланс

Българската народна банка съставя и публикува платежния баланс на страната на месечна база. Съгласно своя календар БНБ публикува платежния баланс в рамките на осем седмици след изтичане на отчетния период. На практика по-ранното или по-късното публикуване зависи от срочността и качеството на получените данни за вноса и износа.

IV. Политика на ревизии на данните

Ревизиите на публикуваните оценки на платежния баланс са типични за много системи за набиране на данни, прилагани в други страни, и са насочени към публикуване на възможно най-точни оценки. Политиката на Българската народна банка за ревизии на данните се базира на следните принципи:

1) По отношение на ежемесечните данни всяка месечна публикация може да включва ревизии на данните за последните три месеца, а всяка тримесечна публикация може да съдържа ревизии на месечните данни за цялата текуща година.

2) Когато се правят текущи промени в резултат на събрана допълнителна информация, както и в резултат от елиминирането на грешки,

Българската народна банка своевременно информира потребителите посредством месечните прессъобщения.

3) Когато се правят значителни ревизии в резултат на промени в методологията за отчитане на определени компоненти на платежния баланс или по други причини, с цел да улесни своите потребители, Българската народна банка ги информира предварително за предстоящите промени.

V. Разпространение на информацията

Българската народна банка разпространява месечните данни за платежния баланс чрез Пресцентъра, а в рамките на 24 часа след прессъобщението – на страницата на Българската народна банка в Интернет – <http://www.bnb.bg>.

Данните се публикуват и в „Информационен бюлетин“ на БНБ и се включват в официалните полугодишни и годишни отчети на банката.

VI. Контакти

За допълнителна информация по методологията, прилагана от Българската народна банка, или относно публикуваните данни за платежния баланс можете да се свържете с Емил Димитров, началник на отдел „Платежен баланс и външен дълг“, *e-mail* адрес: Dimitrov.E@bnbank.org, или Лиляна Банчева, експерт, *e-mail* адрес: Bancheva.L@bnbank.org.

Външен дълг

В таблицата за *брутния външен дълг* в конвертируема валута (по кредитори) задълженията на страната са разделени на *дългосрочни* (със срок на издължаване над една година) и *краткосрочни*.

В статията *Държавен и държавно гарантиран дълг* е посочен дългът на правителството и поетите от него гаранции по заеми, получени от български фирми.

В статията *Краткосрочен дълг* са обхванати всички задължения на страната със срок на издължаване, по-малък от една година. В съответствие с международните стандарти и с оглед получаване на необходимата съпоставимост между отчетените с платежния баланс потоци и данните, свързани с обслужването на външния дълг, в статията *Краткосрочен дълг* са включени просрочията на главници и лихви както по държавния и държавно гарантиран дълг, така и по частния дълг.

В статията *Други частни кредитори* се включват депозитите на нерезиденти в местни търговски банки и държавните ценни книжа, деноминирани в чуждестранна валута и закупени от нерезиденти. Включена е и предоставена на БНБ информация за кредитите, отпуснати от частни кредитори нерезиденти на местни физически и юридически лица с разрешение на МФ.

2

Паричен сектор

Общи бележки

Данните за паричния отчет се извличат от месечните счетоводни отчети на финансовите институции, образуващи банковия сектор – БНБ и търговските банки (включително тези в ликвидация). Представянето на информацията отговаря на международните стандарти, като отчита и националните особености в счетоводната и банковата методология.

Активите и пасивите на банките са класифицирани по сектори, валути и финансови инструменти. За нуждите на паричната и банковата статистика националното стопанство се дели на следните сектори: банков, правителствен и неправителствен. Отношенията на страната с останалия свят са включени в т. нар. външен сектор (нерезидентни юридически и физически лица).

Банковият сектор включва, от една страна, паричните власти – БНБ,

и от друга – всички лицензирани от БНБ търговски банки (включително клонове на чуждестранни банки).

Правителственият сектор обхваща правителството и местните бюджети, а правителството – държавния бюджет и държавните фондове и извънбюджетните сметки.

Неправителственият сектор се дели на държавни предприятия, частни фирми, население (домакинства) и небанкови финансови институции. Последните включват финансово-брокерски къщи, застрахователни дружества и други организации, които формират финансовия сектор, но не са част от банковия сектор.

Месечен паричен отчет се изготвя в БНБ от март 1990 г. От тогава до май 1995 г. са извършени няколко важни промени в съдържанието и формата на паричния отчет – разделяне на позициите в левове и чуждестранна валута, обособяване на паричните агрегати според тяхната ликвидност и др. Най-сериозни промени в динамичните редове настъпват от 1 юни 1995 г., когато бе въведен Единният национален сметкоплан и всички парични и кредитни агрегати бяха разделени по срочност, сектори и видове валути. Прекъсванията на динамичните редове преди това не могат да бъдат изгладени поради разлики в методиката за събиране и обработка на информацията и липса на базови данни.

От *банките в ликвидация* се изисква същата счетоводна информация, както от действащите. Когато тя не е представена в установените нормативни срокове, се извършва статистическа обработка на последните получени данни. Обобщената информация за банките в ликвидация се представя в допълнителна колона към паричния отчет и аналитичната отчетност на търговските банки.

Ревизиране на данни се извършва в случаите, когато някоя банка коригира своята информация или когато са публикувани предварителни данни (оценка). Това обикновено се отнася за последния месец на годината и задължително се посочва.

Данните са в нови левове (BGN), като е извършена деноминация на всички динамични редове за периода до 5 юли 1999 г.

Паричен отчет

Паричният отчет се получава в резултат от консолидирането на аналитичните отчетности на паричните власти (БНБ) и на търговските банки. В него се съдържат основните парични агрегати, формиращи паричното предлагане и източниците му – нетните чуждестранни активи и нетните вътрешни активи. *Нетните чуждестранни активи* представляват разликата между чуждестранните активи и пасиви на БНБ и на търговските банки. Сред чуждестранните активи отделно се посочват брутните международни валутни резерви на страната, включващи най-високоликвидните чуждестранни активи на БНБ. От 1 юли 1997 г. след въвеждането на режима на паричен съвет те се равняват на активите на обособеното в баланса на БНБ управление „Емисионно“, което поддържа фиксирания курс на лева към германската марка (от 1 януари 1999 г. към еврото).

Нетните вътрешни активи включват вътрешния кредит и общ балансиращ ред, наречен *Други позиции (нето)*. Вътрешният кредит обединява кредита за консолидирания правителствен сектор и за неправителствения сектор. Кредитът за правителствения сектор е нетен – брутните вземания са намалени с депозитите на правителството, а кредитът за неправителствения сектор – брутен. В *Други позиции (нето)* се нетират множество сметки, характеризиращи междубанкови и вътрешнобанкови отношения, отношения между БНБ и търговските банки, собствен капитал, както и неклаифицираните активи и пасиви.

Вземанията от правителството включват вземанията на БНБ и търговските банки и се класифицират по валути и инструменти – дър-

жавни ценни книжа, заеми и др. ДЦК се разделят по матуритет – краткосрочни (до 12 месеца), средносрочни (до 5 години) и дългосрочни (над 5 години) и според вида на деноминираната валута – в левове и чуждестранна валута. До ноември 1998 г. ДЦК се отчитат по номинална стойност, а от декември 1998 г. същите се преоценяват по пазарна стойност.

Левовите заеми на правителството включват заеми от БНБ (съгласно стария Закон за БНБ, в сила до 10 юни 1997 г.) и остатъка от прекия дълг към други търговски банки. *Заемите във валута* са само от БНБ и произтичат от действащия Закон за БНБ. Те са деноминирани в СПТ и съответстват по матуритет и лихви на заемите на страната от МВФ.

Вземанията от неправителствения сектор включват кредити, акционерни участия и др. Те са брутни и са в левове и във валута.

В *Други позиции (нето)* за аналитични цели се обособяват позициите *Собствен капитал* и *Други активи и пасиви (нето)*. В *Собствен капитал* се включват *Капитал и резерви* и *Финансов резултат*. Собствен капитал се представя с обратен знак поради прехвърлянето му от пасивната в активната част на баланса, за да може в пасива да останат само паричните агрегати. В този смисъл отрицателният *Финансов резултат* показва печалба, а положителният – загуба.

Паричното предлагане е представено по валути, парични агрегати и сектори. *Паричният агрегат М1* включва най-бързоликвидните парични инструменти, които се използват за разплащане – *Пари извън банките* и *Безсрочни депозити* (текущи сметки). В съответствие с валутния режим, който определя разплащанията в страната да се извършват единствено в национална валута, този паричен агрегат е изцяло в левове.

Квазипарите са паричен агрегат с по-ниска ликвидност и се делят на срочни депозити, спестовни депозити и депозити в чуждестранна валута. *Срочните депозити* обединяват левовите депозити за определен срок (1, 3, 6, 12 месеца и пр.). *Спестовните депозити* са само на населението, те са също единствено в левове и към тях се отнасят и някои други видове депозити (например детските). *Депозитите в чуждестранна валута* включват както текущи сметки, така и срочни депозити. Квазипарите и паричният агрегат М1 образуват паричния агрегат М2.

Най-слаболиквидните парични средства са *Инструментите на паричния пазар* и *Депозитите срещу внос и блокираните депозити*. Те са в левове и валута и заедно с паричния агрегат М2 формират най-широкия паричен агрегат М3 (парично предлагане, широки пари).

Аналитична отчетност на БНБ и на търговските банки

БНБ. *Чуждестранните активи* се делят по ликвидност на брутни международни валутни резерви и други чуждестранни активи. В рамките на първите се показва отделно *монетарното злато*. До 30 юни 1997 г. то се оценява по 300 щ. д. за 1 тройунция, а след това в съответствие с новия Закон за БНБ – по 500 германски марки за една тройунция или по пазарната му цена, ако тя е по-ниска.

Другите чуждестранни активи са по-нисколиквидни и включват участия в международни финансови институции (без резервната позиция на страната в МВФ, която е част от брутните международни валутни резерви), чуждестранни ДЦК, служещи за обезпечение на емитираните от правителството облигации за уреждане на външния дълг на страната към банките – кредитори от Лондонския клуб, немонетарно злато и други благородни метали, акредитиви и др.

Вземанията от нефинансови държавни предприятия и *Вземанията от небанкови финансови институции* включват акционерно участие в дружества, пряко свързани с осъществяваната от БНБ дейност.

Вземанията от търговските банки включват използваните от БНБ инструменти на паричната политика, както и другите взаимоотношения

с търговските банки (разчети и пр.). След въвеждането на паричния съвет единствен инструмент за рефинансиране на банките е обезпеченият кредит, като той се отпуска от БНБ само във функцията ѝ на кредитор от последна инстанция при възникване на ликвиден риск, засягащ стабилността на банковата система.

Резервните пари се състоят от парите извън банките, средствата на търговските банки и на някои небанкови финансови институции в БНБ и формират паричната база (паричния агрегат М0). Те са в левове и във валута и включват задължителните минимални резерви и свръхрезервите (разплащателни сметки, текущи сметки и срочни депозити).

Чуждестранните пасиви отразяват задълженията към външния сектор. След 1 юли 1997 г. те включват само задълженията на страната към МВФ.

В *Собствен капитал* се включват основният капитал, резервните фондове и текущият нетен финансов резултат на БНБ. До 9 юни 1997 г. собственият капитал на БНБ е 200 млн. лв. (BGL), от 10 юни 1997 г. до 4 юли 1999 г. той е 20 млрд. лв. (BGL) и 20 млн. лв. (BGN) след това.

Търговски банки. *Резервите* се състоят от средствата им по сметки в БНБ и парите в техните каси. Разликите със съответния компонент на резервните пари от аналитичната отчетност на БНБ се дължат на несъвпадения във времето на насрещните потоци между централната банка и търговските банки.

Чуждестранните активи включват вземанията от нерезиденти (банки, правителства, небанкови институции и др.) и чуждестранна валута в брой в касите. Те не са част от международните резерви на страната.

Лихвена статистика

Основният лихвен процент е действащият в края на месеца, определен от постигнатата на първичния аукцион средна годишна доходност по тримесечни държавни ценни книжа.

Лихвената статистика съдържа обобщени данни за лихвените нива на банките, с изключение на тези в ликвидация. Лихвите са осреднени за седмиците през месеца.

Краткосрочните лихви обхващат матуритетите от 1 ден до 12 месеца, а дългосрочните лихви – матуритетите над 12 месеца.

Лихвените проценти *по срочните депозити* отразяват лихвите по едномесечните левови и валутни спестявания като преобладаващ матуритет на спестяване.

Лихвените проценти *по безсрочните депозити* включват лихвите по разплащателни сметки и по депозити на виждане на държавни и частни предприятия.

Лихвените проценти по кредитите и срочните депозити са среднопретеглени за три сектора – държавни фирми, частни предприятия и население.

Лихвените проценти *по кредитите* отразяват лихвите през съответния месец по новодоговорените левови кредити и новоусвоените валутни кредити.

Годишната капитализация за ОЛП е на тримесечна база, а за депозитите и кредитите – на едномесечна.

Доходността на ДЦК е среднопретеглена от всички емисии през календарния месец в ефективен размер.

Реалните лихвени нива по левовите кредити и депозити се определят от средните за месеца лихвени проценти, дефлирани с отчетената за същия период инфлация.

Решения на УС на БНБ

21 октомври

Приема се Наредба № 7 за големите експозиции на банките.

Приема се Наредба за изменение и допълнение на Наредба № 9 на БНБ за оценка на рисковите експозиции на банките и за формиране на провизии за покриване на риска от загуби.

9 декември

От 15 декември 1999 г. БНБ пуска в обращение златна възпоменателна монета, посветена на новото хилядолетие „Богородица с Младенеца“ с номинална стойност 20 лева, емисия 1999 г.

От 22 декември 1999 г. БНБ пуска в обращение сребърна възпоменателна монета, посветена на XXVII летни олимпийски игри, Сидни 2000 – „Висок скок“ с номинална стойност 10 лева, емисия 1999 г.

Приема се Наредба за сделките с чуждестранна валута на финансовите къщи.

Приема се Наредба за регистрация в Българската народна банка на сделки между местни и чуждестранни лица.

Приема се Наредба за износ и внос на левове и чуждестранна валута в наличност, благородни метали и скъпоценни камъни.

Приема се Наредба за презграничните преводи и плащания.

Приема се Наредба за условията и реда за представяне на отчетите и декларациите за задълженията на местни лица към чуждестранни лица.

Приема се Наредба за събиране на информация за нуждите на статистиката на платежния баланс.

Приема се Наредба за изменение и допълнение на Наредба № 3 за плащанията.

Издания на БНБ

1

Периодични издания

Годишни отчети на БНБ
 Отчети на БНБ за януари – юни на съответната година
 Информационен бюлетин
 Monthly Bulletin
 Държавен дълг
 Government Debt Management
 Вторичен пазар на ДЦК
 Secondary Market of Government Securities
 Сигнален информационен бюлетин за анотираните статии и нови заглавия в библиотеката на БНБ

2

Непериодични издания

Банкови унифицирани стандарти – 7092 и 5392 (1992 г.)
 Банкови унифицирани стандарти – 5194, 5294, 5494, 5594 и 9094 (1994 г.)
 Банков унифициран стандарт 9098 (1999 г.)
 Банкови нормативни актове
 Банковата система в България (1996 г.)
 Директиви за работа на кредитните институции в ЕС (1995 г., 1997 г.)
 Каталог на българските монети (1991 г.)
 Каталог на чуждестранните банкноти – втора част (1992 г.)
 Наредба за плащанията (1992 г.)
 Наръчник по аналитична отчетност на банките (1994 г.)
 Сборник документи, издадени от Базелския комитет по банков надзор (1997 г.)
 Справочник на информационните издания и услуги в БНБ (1994 г.)

Джефри Милър, Стефан Петранов

120 години Българска народна банка, 1879 – 1999 (1999 г.)
 Каталог на българските банкноти (1999 г.)
 Каталог на художествената колекция на БНБ (1999 г.)
 Българска народна банка, сборник документи, 1879 – 1900 (1999 г.)

3

Дискусионни материали

Виктор Йоцов, Николай Неновски,
 Калин Христов, Ива Петрова,
 Борис Петров
 Victor Jotzov, Nikolay Nenovsky,
 Kalin Hristov, Iva Petrova,
 Boris Petrov

Бр. 1/1998
 Първата година на Паричния съвет в България

1/1998
 The First Year of the Currency Board in Bulgaria

Николай Неновски, Калин Христов
 Nikolay Nenovsky, Kalin Hristov

Бр. 2/1998
 Финансова репресия и ратиониране на кредита в условията на паричен съвет в България
 2/1998
 Financial Repression and Credit Rationing under Currency Board Arrangement for Bulgaria

Добрислав Добрев, Бойко Ценов,
 Петър Добрев, Джон Ърст
 Dobrislav Dobrev, Boyko Tzenov,
 Peter Dobrev, John Ayerst

Бр. 3/1999
 Стимули за инвестициите в България: оценка на нетния данъчен ефект върху държавния бюджет
 3/1999
 Investment Incentives in Bulgaria: Assessment of the Net Tax Effect on the State Budget

Николай Неновски,
 Калин Христов, Борис Петров
 Nikolay Nenovsky,
 Kalin Hristov, Boris Petrov

Бр. 4/1999
 Два подхода към кризите на фиксираните курсове
 4/1999
 Two Approaches to Fixed Exchange Rate Crises

Николай Неновски, Борис Петров
 Nikolay Nenovsky, Boris Petrov

Бр. 5/1999
 Моделиране на паричния сектор в България, 1913 – 1945 г.
 5/1999
 Monetary Sector Modeling in Bulgaria, 1913 – 1945

Румен Аврамов
 Roumen Avramov

Бр. 6/1999
 Паричен съвет и финансови кризи – опитът на България
 6/1999
 The Role of a Currency Board in Financial Crises: The Case of Bulgaria

Zdravko Balyozov	7/1999 The Bulgarian Financial Crisis of 1996 – 1997
Николай Неновски	Бр. 8/1999 Икономическата философия на Фридрих Хайек (100 години от рождението му)
Nikolay Nenovsky	8/1999 The Economic Philosophy of Friedrich Hayek (The Centenary of His Birth)
Dobrislav Dobrev	9/1999 The Currency Board in Bulgaria: Design, Peculiarities and Management of Foreign Exchange Cover
Николай Неновски, Калин Христов	Бр. 10/1999 Паричните режими и реалната икономика (Емпиричен тест преди и след въвеждането на паричен съвет в България)
Jeffrey B. Miller	11/1999 The Currency Board in Bulgaria: The First Two Years

4

Информация, предлагана чрез електронна поща

Дневни курсове на чуждестранни валути към българския лев
 Обем на търгуваната валута на междубанковия пазар
 Баланс на управление „Емисионно“ (седмично)
 Баланс на управление „Емисионно“ (месечно)
 Баланс на управление „Банково“ (месечно)
 Седмична статистическа информация
 Платежен баланс (месечно)
 Информация за предстоящи аукциони на ДЦК
 Резултати от проведени аукциони на ДЦК
 Съобщение за ОЛП (седмично)
 Съобщение за цените за продажба на ДЦК на граждани (всекидневно)
 Сборен баланс на търговските банки (месечно)
 Сборен отчет за приходите и разходите на търговските банки (месечно)
 Анотирана библиографска информация за публикациите от периодичния печат
 Месечна справка за brutния външен дълг (размер, обслужване и индикатори)
 Месечна справка за външната търговия
 Тримесечна справка за купюрния строеж на емисията от банкноти и монети
 Тримесечна обобщена справка за депозитите в левове и валута на ТБ
 Решения на УС на БНБ, заповеди на управителя, съобщения на пресцентъра

Адреси на търговските банки

(към 15 декември 1999 г.)

Банки с лицензия за извършване на банкови сделки в страната и в чужбина

„Биохим“

ул. „Иван Вазов“ № 1
1040 София
тел. 02/926 9210
код **66096608**

Експресбанк

бул. „Владислав Варненчик“ № 92
9000 Варна
тел. 052/84 101; 601 683
код **40094005**

Първа източна международна банка

бул. „Васил Левски“ 106
1000 София
тел. 02/946 16 82; 946 1051; 946 1146
код **47094708**

Булбанк

пл. „Света Неделя“ № 7
1040 София
тел. 02/9841/1111
код **62196214**

Интернешънал комършал банк, България (БИБ)

ул. „Сердика“ № 20
1000 София
тел. 02/981 41 02; 981 65 25
код **48094800**

Първа инвестиционна банка

ул. „Стефан Караджа“ № 10
1000 София
тел. 02/91 001
код **15091501**

Българо-американска кредитна банка

ул. „Шипка“ № 3
1504 София
тел. 02/943 30 77
код **16091603**

Корпоративна търговска банка

ул. „Екзарх Йосиф“ № 65
1000 София
тел. 02/980 93 62
код **22092207**

Райфайзенбанк, България

ул. „Николай Гогол“ № 18 – 20
1504 София
тел. 02/919 859; 919 856
код **15591550**

„България-инвест“

бул. „Княгиня Мария-Луиза“ № 65
1202 София
тел. 02/988 54 88; 831 073
код **56195610**

Международна банка за търговия и развитие

ул. „Иван Вазов“ № 2
1000 София
тел. 02/980 60 85; 986 41 47
код **89098905**

Росексимбанк

ул. „Лега“ № 15
1504 София
тел. 02/980 25 38
код **32093208**

Българска пощенска банка

пл. „България“ № 1
1414 София
тел. 02/963 20 96; 963 21 04; 963 21 05
код **92099203**

Насърчителна банка, АД

ул. „Васил Левски“ № 1
1040 София
тел. 02/988 16 76
код **62096200**

Тексимбанк

бул. „Княгиня Мария-Луиза“ № 107
1000 София
тел. 02/333 209; 314 038
код **54595451**

БРИбанк

бул. „Съборна“ № 11 А
1000 София
тел. 02/98 500 240; 98 500 400
код **88898882**

Нефтинвестбанк

ул. „Георги С. Раковски“ № 155
1000 София
тел. 02/981 77 34
код **12091206**

ТБ „Хеброс“

бул. „Цар Борис III Обединител“ 37
4000 Пловдив
тел. 032/56 346; 231 876; 228 870
код **80098009**

БНП – Дрезднербанк, София

пл. „Народно събрание“ № 11
1000 София
тел. 02/980 12 37; 980 89 51
код **44094402**

Обединена българска банка

ул. „Света София“ № 5
1040 София
тел. 02/9854 28 00; 9854 21 17
код **20092003**

Централна кооперативна банка

ул. „Георги С. Раковски“ № 103
1000 София
тел. 02/874 007; 984 438
код **79097904**

Демирбанк

бул. „Драган Цанков“ № 36
1421 София
тел. 02/91 830
код **24092400**

Общинска банка

ул. „Врабча“ № 6
1000 София
тел. 02/9300/111
код **13091308**

Юнионбанк

ул. „Дамян Груев“ № 10 – 12
1606 София
тел. 02/987 6002/9535; 988 46 39
код **19591957**

Евробанк

бул. „Черни връх“ № 43
1407 София
тел. 02/623 366
код **17091705**

Банки с лицензия за извършване на банкови сделки само в страната и с разрешение за откриване на разплащателни сметки в чужбина

Балканска универсална банка
ул. „Любен Каравелов“ № 34
1000 София
тел. 02/84 581
код **59095902**

Банки с лицензия за извършване на банкови сделки само в страната и с ограничена лицензия

Банка ДСК ЕАД
ул. „Московска“ № 19
1000 София
тел. 02/985 57 220
код **30093004**

Токуда кредит експрес банк
ул. „Граф Игнатиев“ № 3
1000 София
тел. 02/981 01 67; 980 12 94
код **26092604**

Клонове на чуждестранни банки

ИНГ банк
клон **София**
ул. „Васил Левски“ № 7
1000 София
тел. 02/980 93 03
код **14591458**

Сосиете женерал
клон **София**
бул. „Драган Цанков“ № 36
1040 София
тел. 02/91 941
код **18091807**

Хиосбанк
клон **София**
бул. „Витоша“ № 3
1000 София
тел. 02/980 89 03
код **19091909**

Йонийска и народна банка на Гърция
клон **София**
бул. „Ал. Стамболийски“ № 20
1000 София
тел. 02/980 15 57
код **89898984**

Те-Дже зираат банкасъ
клон **София**
пл. „Света Неделя“ № 19
1000 София
тел. 02/980 00 87
код **35093503**

Хипоферайнсбанк, България
клон **София**
ул. „Алабин“ № 36
1000 София
тел. 02/981 05 00
код **14091400**

Национална банка на Гърция
клон **София**
ул. „Триадица“ № 5
1000 София
тел. 02/981 50 10
код **19991991**

Издание на Българската народна банка
1000 София, пл. „Княз Александър Батенберг“ № 1
Телефон 9145–1351, 1906, 1271
Факс (3592) 980 2425, 980 6493
Web.site: www.bnb.bg

© Българска народна банка, 1999

ISSN 1310 – 3059

Материалите са получени за редакционна обработка на 26 ноември 1999 г.

Материалите и информацията, публикувани в *Информационния бюлетин на БНБ*,
могат да се ползват без специално разрешение, единствено с изричното позоваване на източника.