

**БЪЛГАРСКА НАРОДНА БАНКА**

**Информационен бюлетин**

Брой 12/1999 г.

**Съдържание**

**Графики**

Реален сектор	5
Външен сектор	8
Публични финанси	10
Паричен сектор	11

**Таблицы**

Реален сектор	21
Външен сектор	24
Публични финанси	42
Паричен сектор	45

**Методологически бележки**

Външен сектор	74
Паричен сектор	80

<b>Издания на БНБ</b>	84
-----------------------	----

<b>Адреси на търговските банки</b>	86
------------------------------------	----

**Абревиатури**

ДЦК	– държавни ценни книжа
ЕАСТ	– Европейска асоциация за свободна търговия
ЕБВР	– Европейска банка за възстановяване и развитие
ЕИБ	– Европейска инвестиционна банка
ЗБД	– Закон за държавния бюджет
ЗДЗВСТЪ	– Закон за държавна защита на влогове и сметки в търговските банки, за които БНБ е поискала откриване на производство по несъстоятелност
ЗУНК	– Закон за уреждане на необслужваните кредити, договорени до 31 декември 1990 г.
ИИЦ на МФ	– Информационно-изчислителен център на МФ
ЛИБОР	– лондонски междубанков лихвен процент
МВФ	– Международен валутен фонд
МФ	– Министерство на финансите
НСЗ	– Национална служба по заетостта
НСИ	– Национален статистически институт
ОИСР	– Организация за икономическо сътрудничество и развитие
ОЛП	– основен лихвен процент
СПТ	– специални права на тираж
ТБ	– търговски банки
ЦЕФТА	– Централноевропейска асоциация за свободна търговия
СIF	– Cost, Insurance, Freight
FOB	– Free on Board

© Българска народна банка, 2000

ISSN 1310 – 3059

Материалите са получени за редакционна обработка на 1 март 2000 г.

Информацията, публикувана в бюлетина, може да се ползва без специално разрешение, единствено с изричното позоваване на източника.

Издание на Българската народна банка  
1000 София, пл. „Княз Александър Батенберг“ № 1  
Телефон 9145-1351, 1906, 1271  
Факс (3592) 980 2425, 980 6493  
Web.site: www.bnb.bg

# Графики

<b>1</b>	<b>Реален сектор</b>	
1.1.	Структура на брутната добавена стойност по икономически сектори .....	5
1.2.	Месечно изменение на потребителските цени през периода I'91 – XII'97 .....	5
1.3.	Месечно изменение на потребителските цени през периода I'98 – XII'99 .....	5
1.4.	Изменение на потребителските цени през периода I'92 – XII'97 спрямо съответния месец на предходната година .....	6
1.5.	Изменение на потребителските цени през периода I'98 – XII'99 спрямо съответния месец на предходната година .....	6
1.6.	Динамика на средната работна заплата .....	7
1.7.	Безработица .....	7
<b>2</b>	<b>Външен сектор</b>	
2.1.	Валутен курс на лева към щатския долар .....	8
2.2.	Платежен баланс .....	8
2.3.	Структура на брутния външен дълг .....	8
2.4.	Дългови индикатори .....	9
2.4.1.	Брутен външен дълг	
2.4.2.	Обслужване на външния дълг	
2.5.	Обеми на междубанковия валутен пазар .....	9
<b>3</b>	<b>Публични финанси</b>	
3.1.	Финансиране на бюджетния дефицит .....	10
3.2.	Месечно изпълнение на републиканския бюджет .....	10
<b>4</b>	<b>Паричен сектор</b>	
4.1.	Парични агрегати за периода XII'95 – VI'97 .....	11
4.2.	Парични агрегати за периода VII'97 – XII'99 .....	11
4.3.	Индекси на паричните агрегати в номинално изражение за периода XII'95 – VI'97 .....	12
4.4.	Индекси на паричните агрегати в номинално изражение за периода VII'97 – XII'99 .....	12
4.5.	Индекси на паричните агрегати в реално изражение за периода XII'95 – VI'97 .....	12
4.6.	Индекси на паричните агрегати в реално изражение за периода VII'97 – XII'99 .....	13
4.7.	Структура на вътрешния кредит .....	13
4.8.	Паричен мултипликатор и неговите компоненти .....	13
4.9.	Номинални месечни лихвени проценти за периода I'95 – VI'97 .....	14

4.10. Номинални месечни лихвени проценти за периода VII'97 – XII'99 .....	14
4.11. Реални месечни лихвени проценти за периода I'95 – VI'97 .....	14
4.12. Реални месечни лихвени проценти за периода VII'97 – XII'99 .....	15
4.13. Динамика на среднопретеглените цени на деноминираните в щатски долари ДЦК, емитирани по реда на чл. 5 от ЗУНК .....	15
4.14. Котировки на българските брейди облигации .....	16
4.14.1. Спред „купува – продава“ на FLIRBs	
4.14.2. Спред „купува – продава“ на DISCs	
4.14.3. Спред „купува – продава“ на IABs	
4.15. Индекси на цените на брейди облигациите и общ индекс на пазара .....	17
4.16. Брутни валутни резерви .....	17
4.17. Междубанков паричен пазар .....	17
4.18. Лихвени проценти на междубанковия пазар .....	18
4.19. Лихвен диференциал между годишната доходност на тримесечните ДЦК и тримесечния ЕВРОЛИБОР .....	18

# 1 Реален сектор

## 1.1. Структура на брутната добавена стойност по икономически сектори

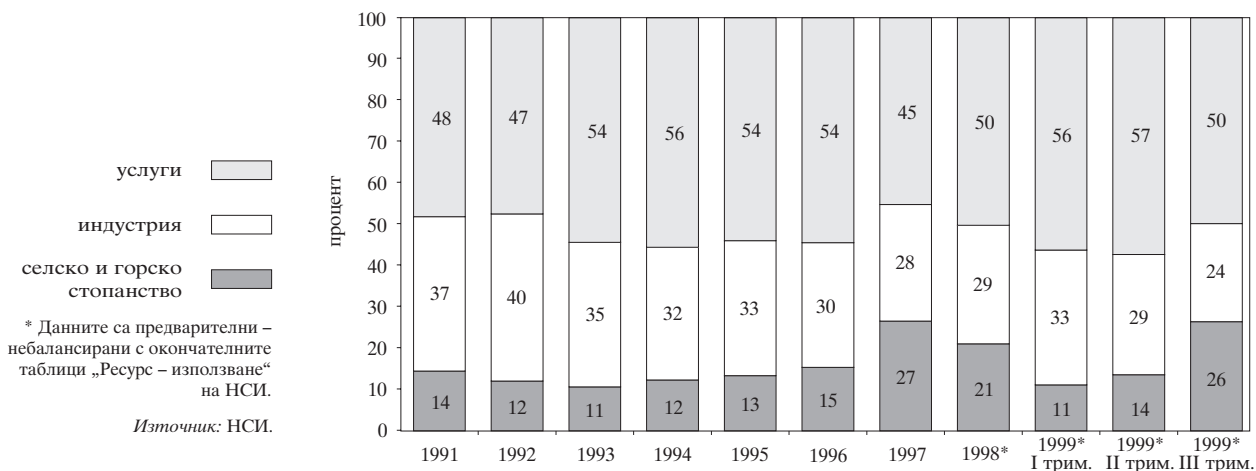

## 1.2. Месечно изменение на потребителските цени през периода I'91 – XII'97

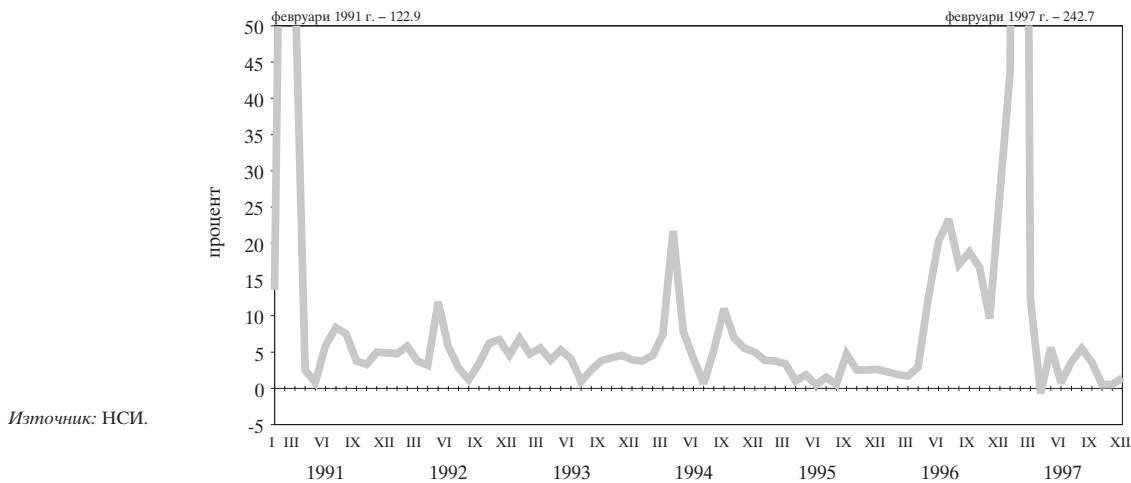

## 1.3. Месечно изменение на потребителските цени през периода I'98 – XII'99

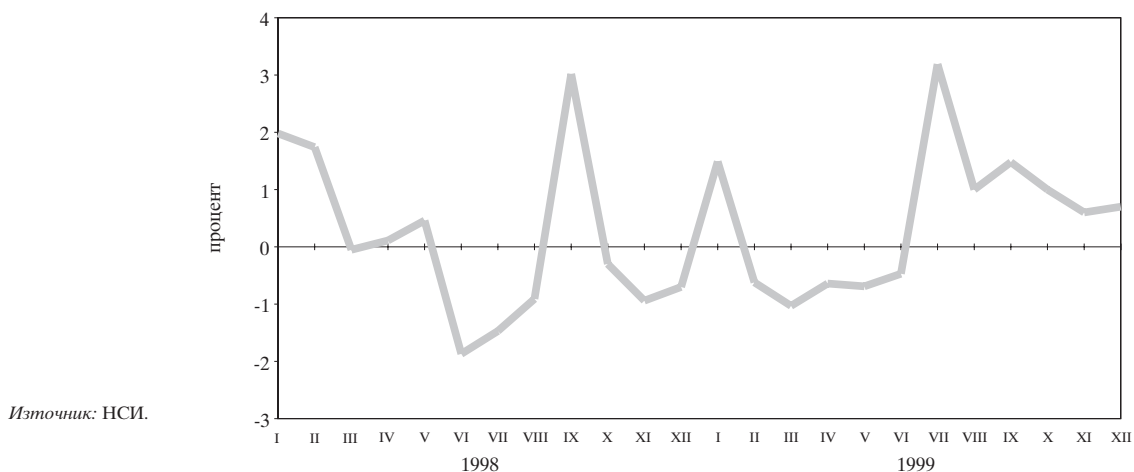

**1.4. Изменение на потребителските цени през периода I'92 – XII'97 спрямо съответния месец на предходната година**

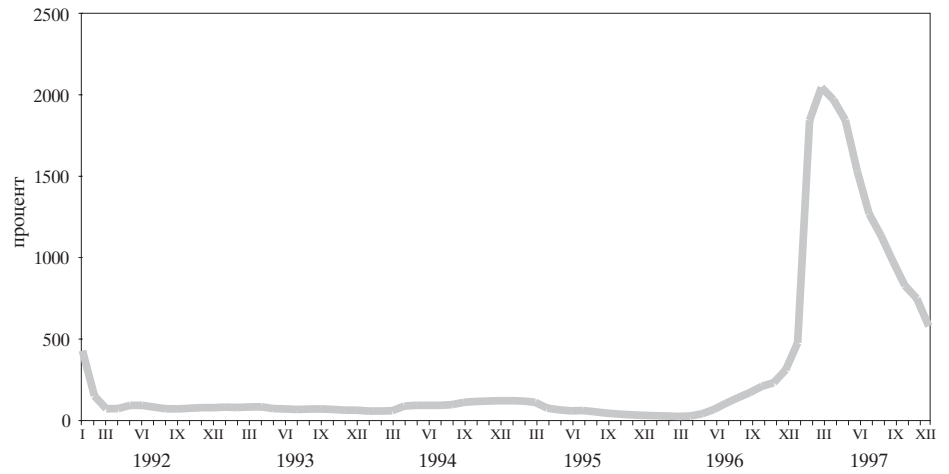

Източник: НСИ.

**1.5. Изменение на потребителските цени през периода I'98 – XII'99 спрямо съответния месец на предходната година**

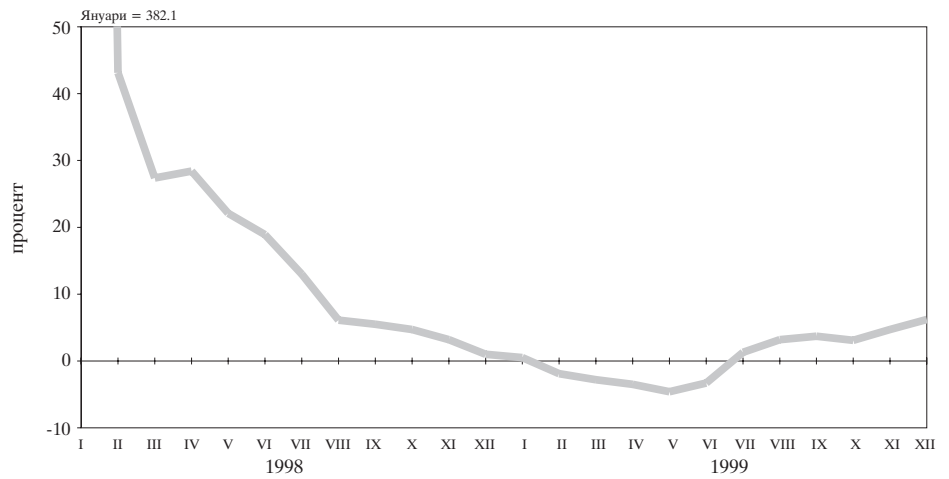

Източник: НСИ.

**1.6. Динамика на средната работна заплата**  
(тримесечна плъзгаща се средна)

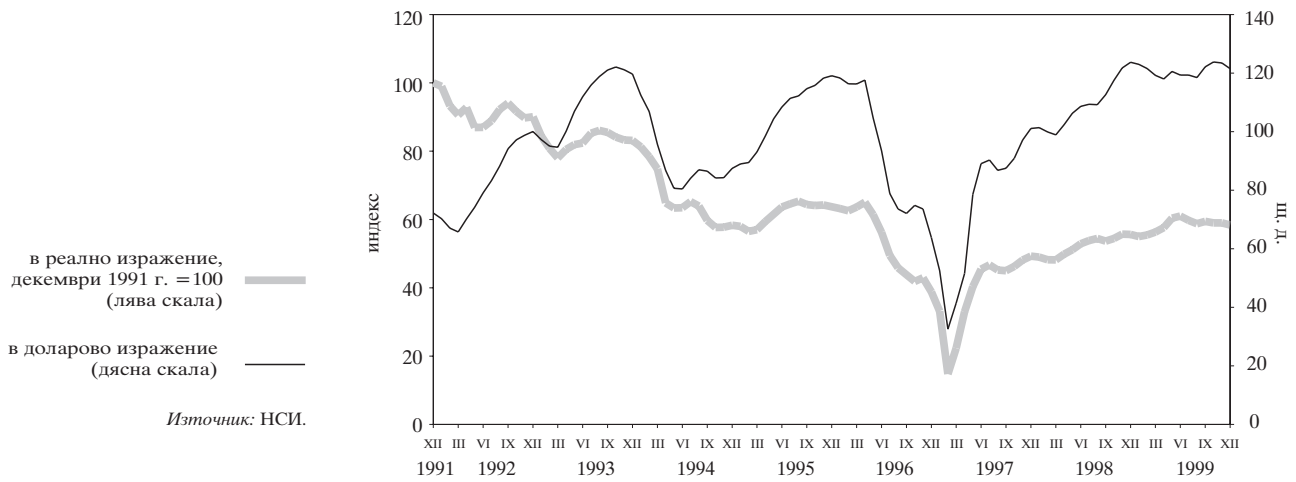

**1.7. Безработица**

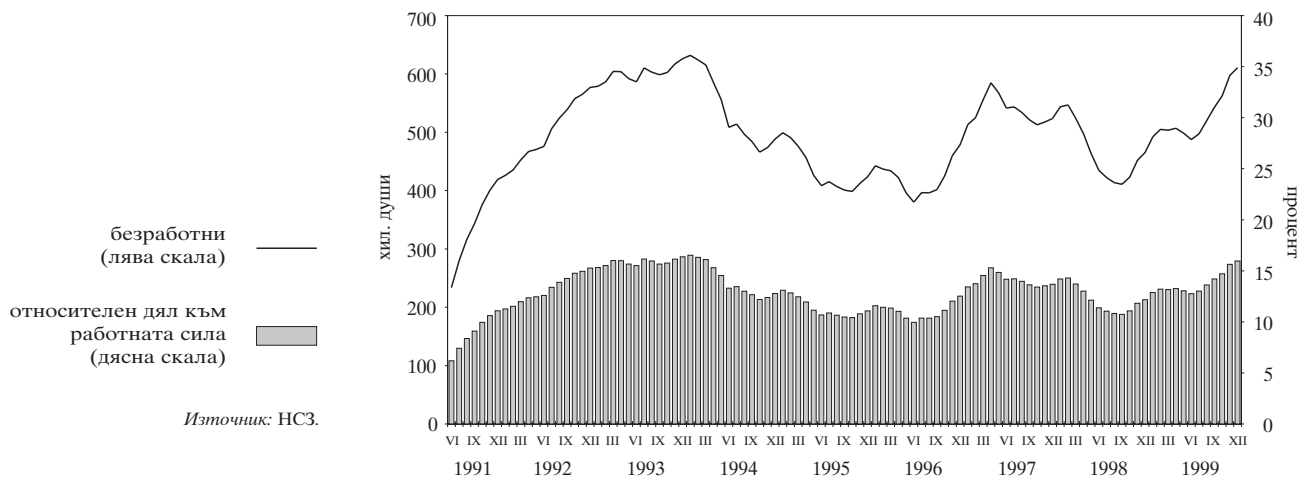

## 2 Външен сектор

### 2.1. Валутен курс на лева към щатския долар\*

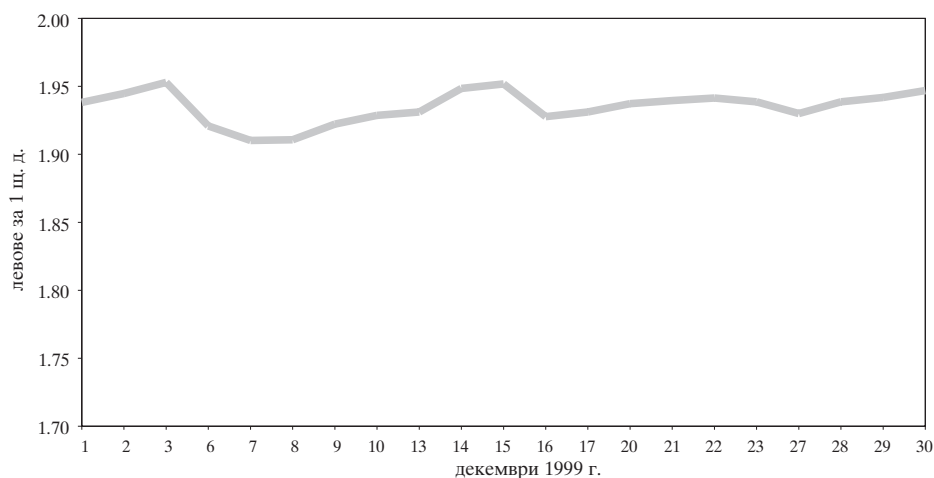

\*Данните са в деноминирани левове.

Източник: БНБ.

### 2.2. Платежен баланс

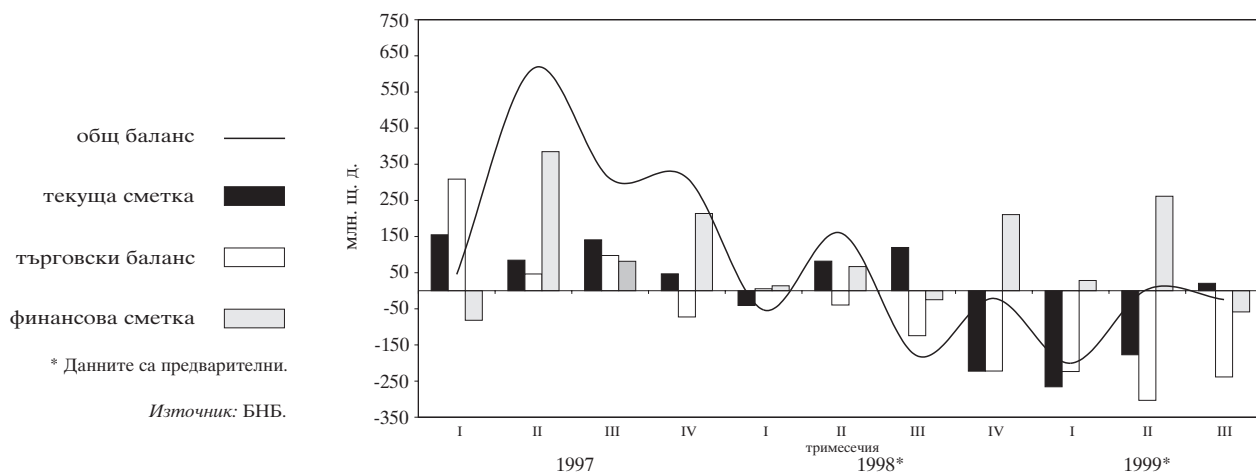

\* Данните са предварителни.

Източник: БНБ.

### 2.3. Структура на брутния външен дълг

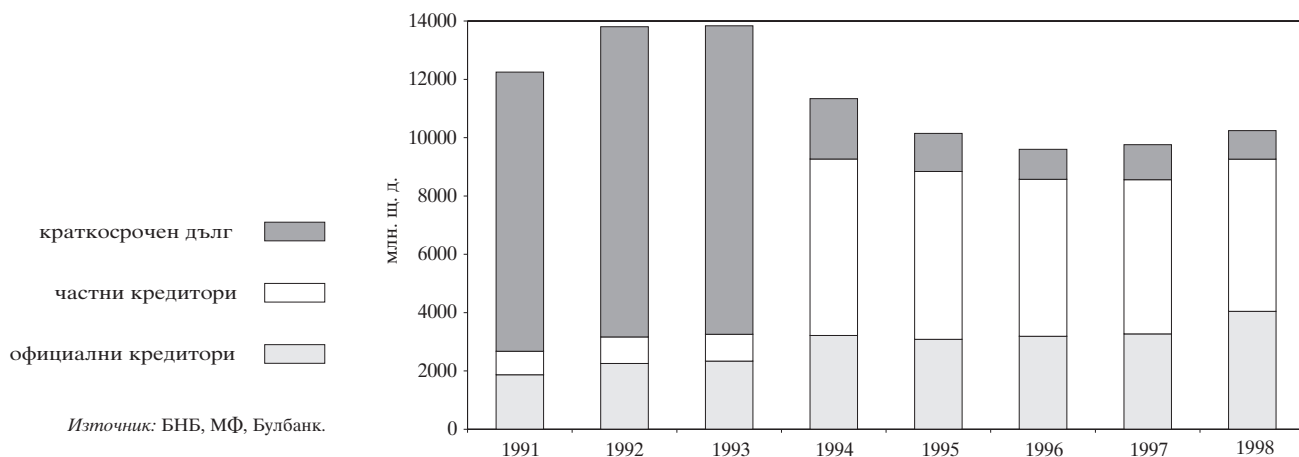

Източник: БНБ, МФ, Булбанк.



2.4. Дългови индикатори

2.4.1. Брутен външен дълг

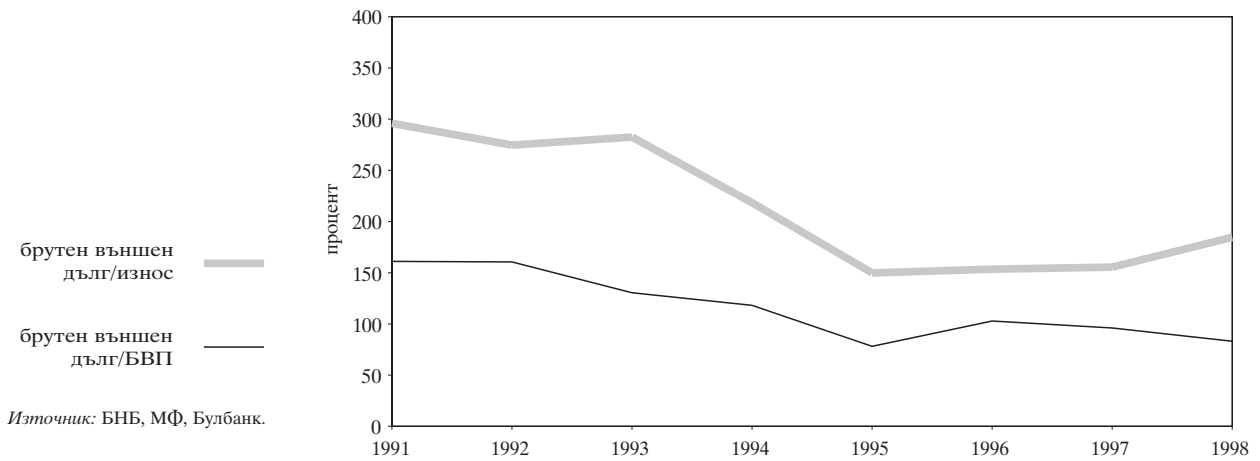

2.4.2. Обслужване на външния дълг

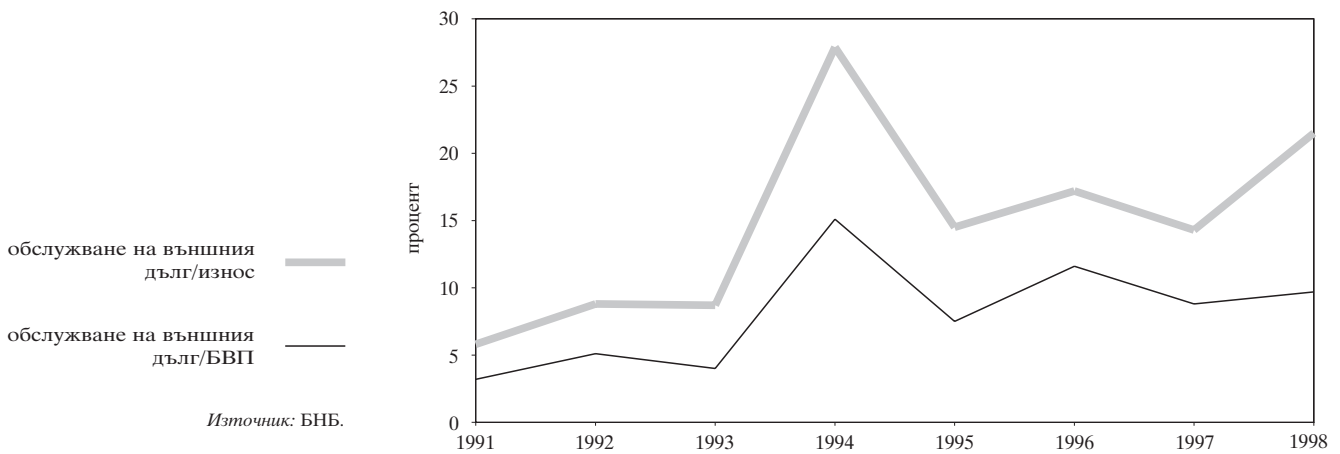

2.5. Обеми на междубанковия валутен пазар

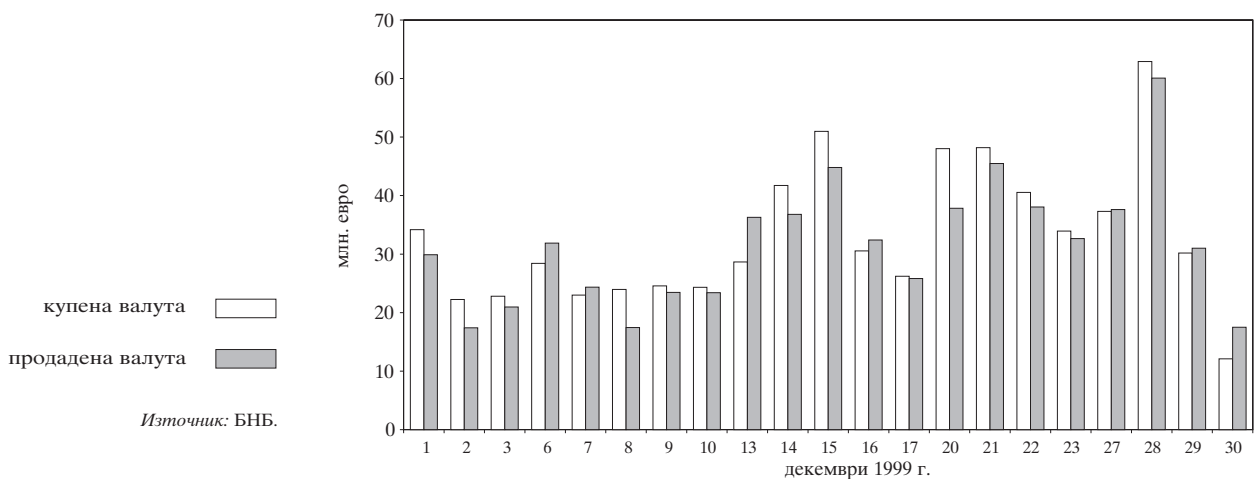

# 3 Публични финанси

## 3.1. Финансиране на бюджетния дефицит

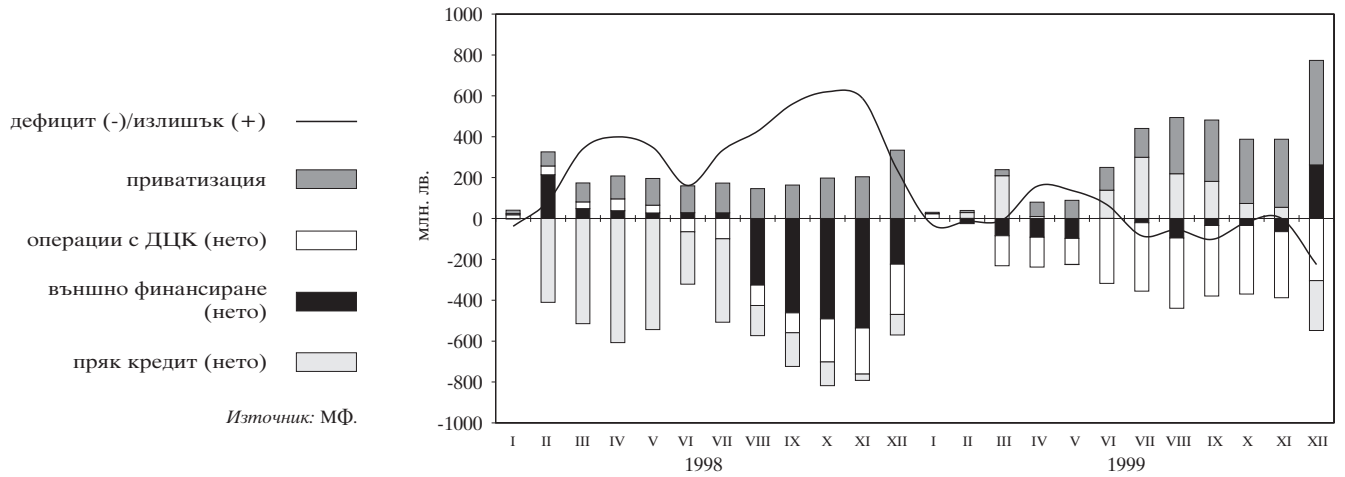

Забележка: На база кумулативни данни в деноминирани левове.

## 3.2. Месечно изпълнение на републиканския бюджет

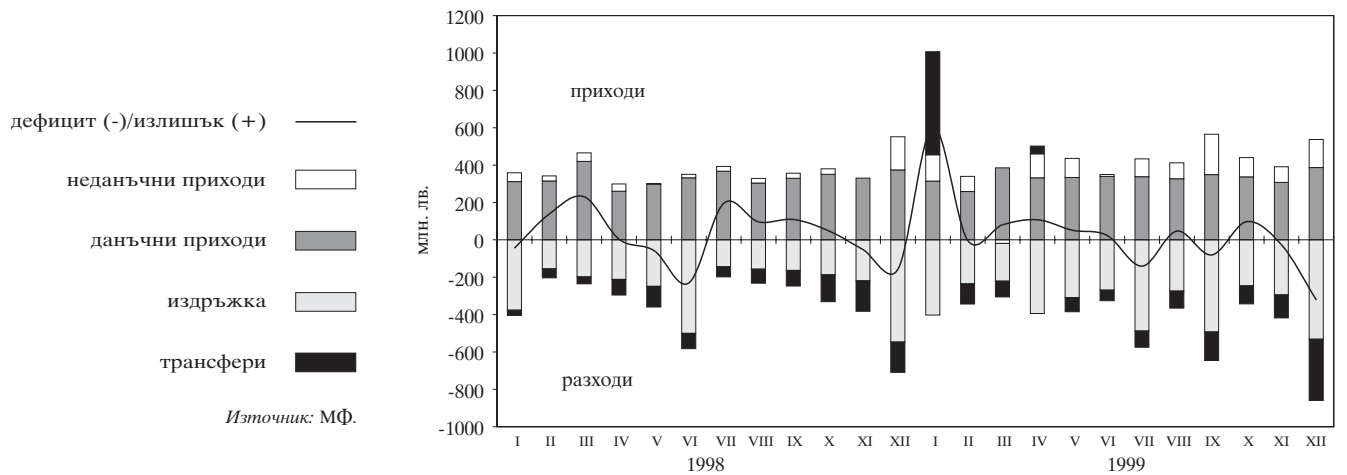

Забележка: На база некумулятивни данни в деноминирани левове.

# 4 Паричен сектор

## 4.1. Парични агрегати за периода XII'95 – VI'97

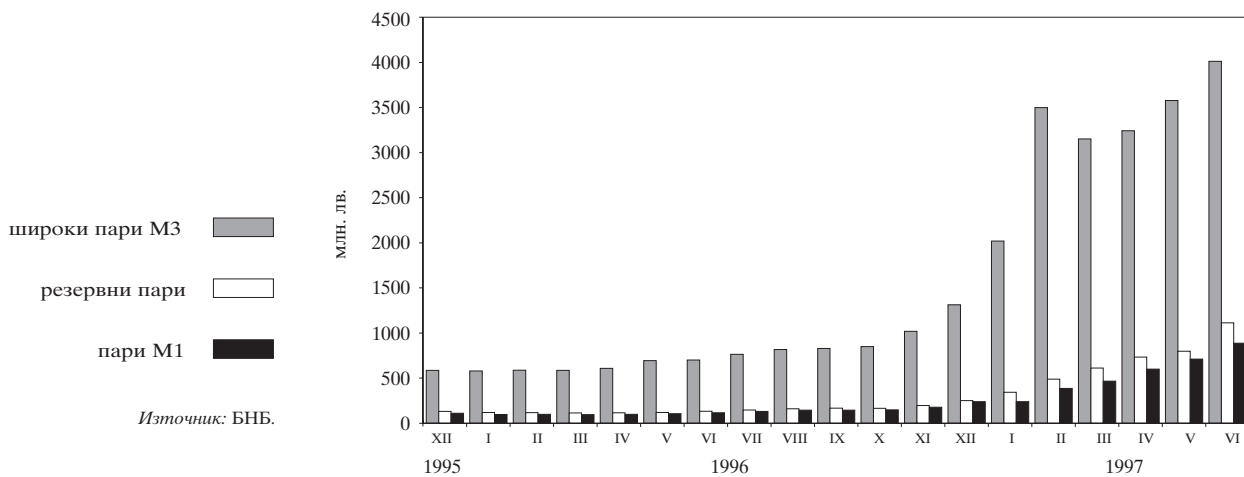

Забележка: Данните са в деноминирани левове.

## 4.2. Парични агрегати за периода VII'97 – XII'99

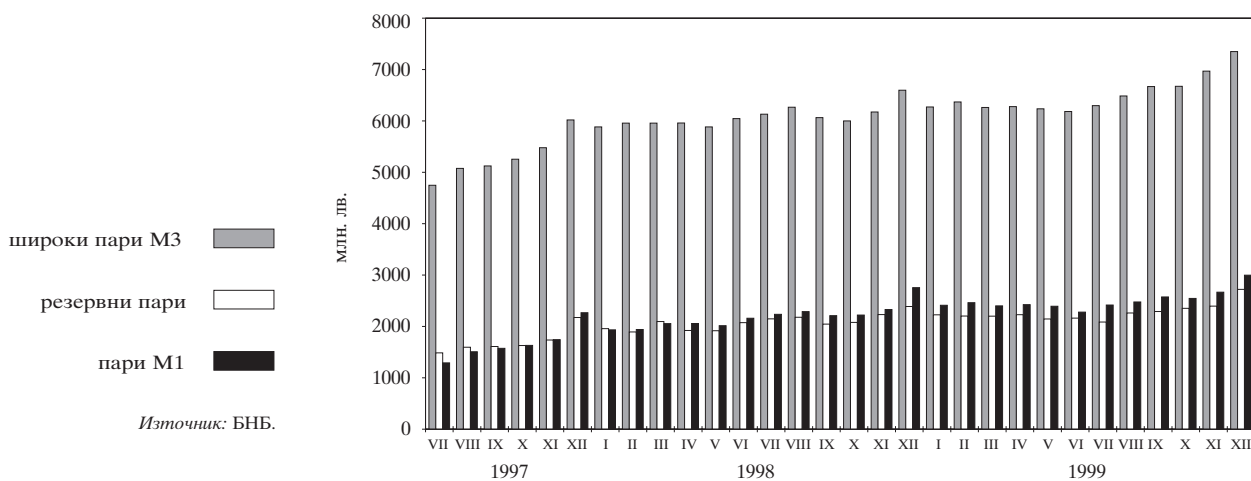

Забележка: Данните са в деноминирани левове.

**4.3. Индекси на паричните агрегати в номинално изражение за периода XII'95 – VI'97**  
(декември 1995 г. = 100)

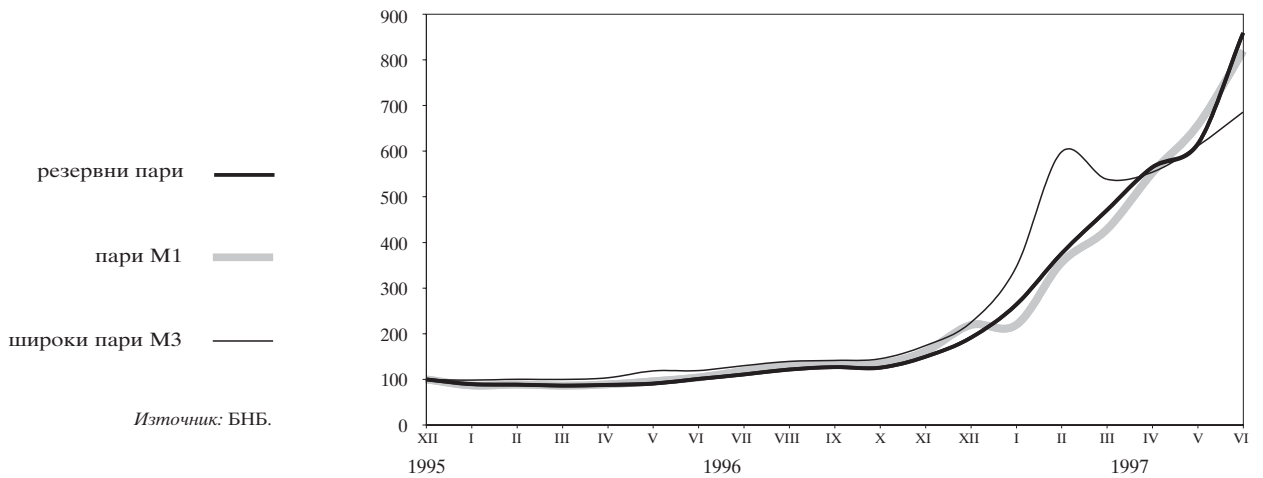

**4.4. Индекси на паричните агрегати в номинално изражение за периода VII'97 – XII'99**  
(декември 1995 г. = 100)

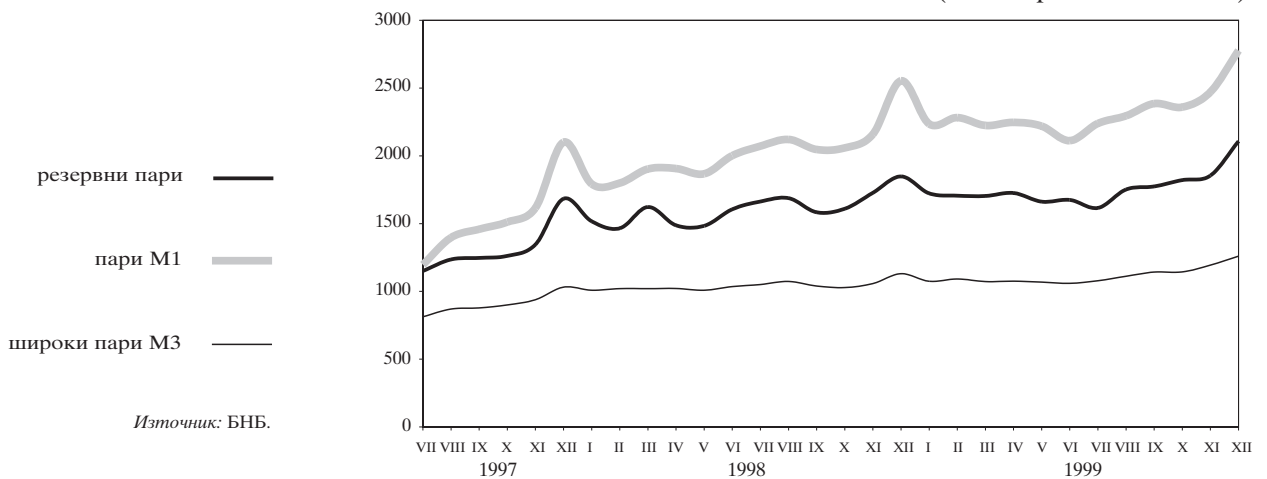

**4.5. Индекси на паричните агрегати в реално изражение за периода XII'95 – VI'97**  
(дефлирани с индекса на потребителските цени, декември 1995 г. = 100)

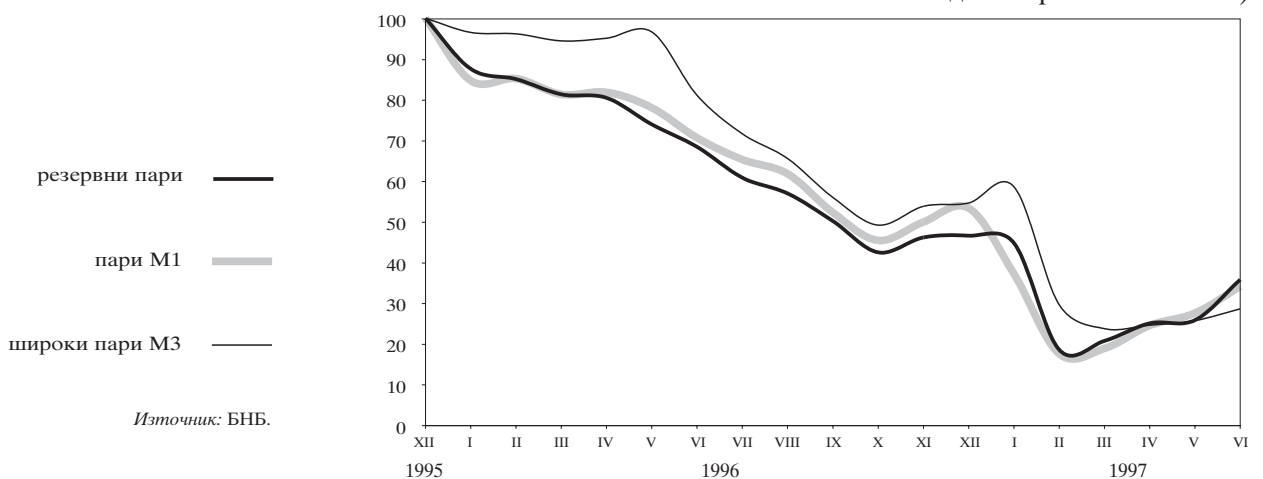

#### 4.6. Индекси на паричните агрегати в реално изражение за периода VII'97 – XII'99

(дефлирани с индекса на потребителските цени, декември 1995 г. = 100)

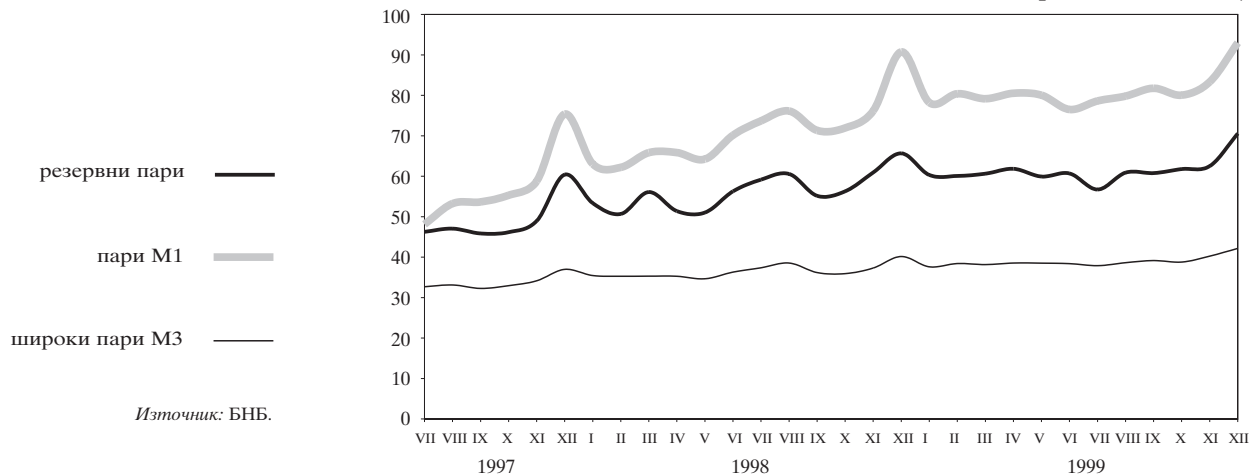

#### 4.7. Структура на вътрешния кредит

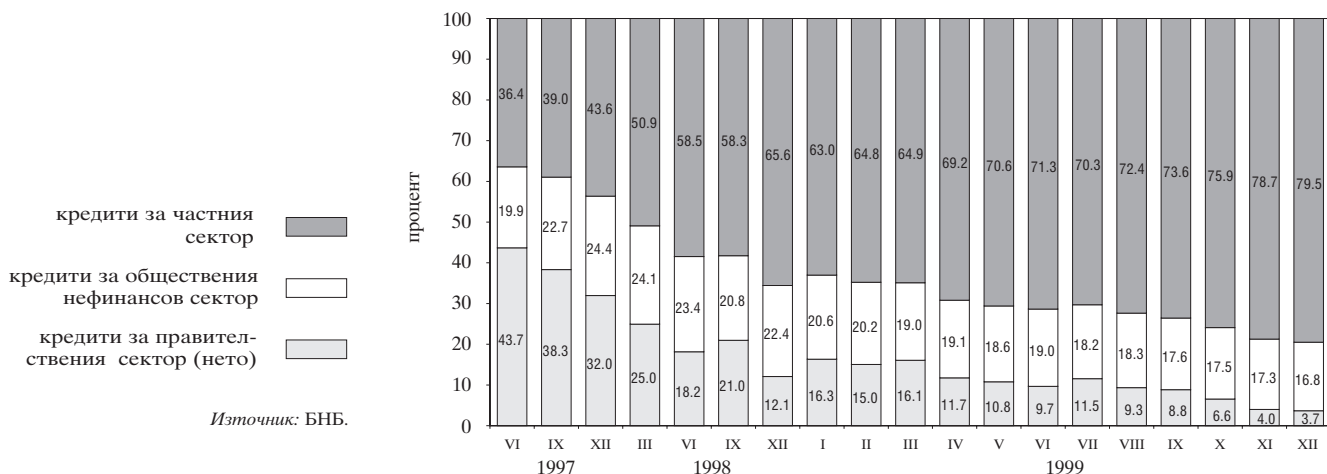

#### 4.8. Паричен мултипликатор и неговите компоненти

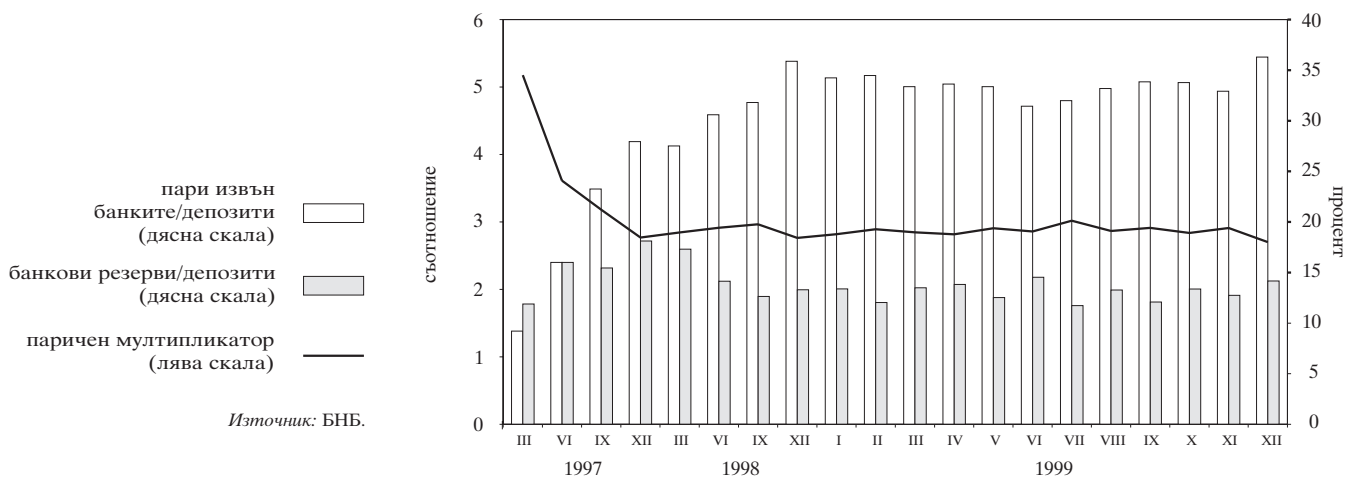

**4.9. Номинални месечни лихвени проценти за периода I'95 – VI'97**

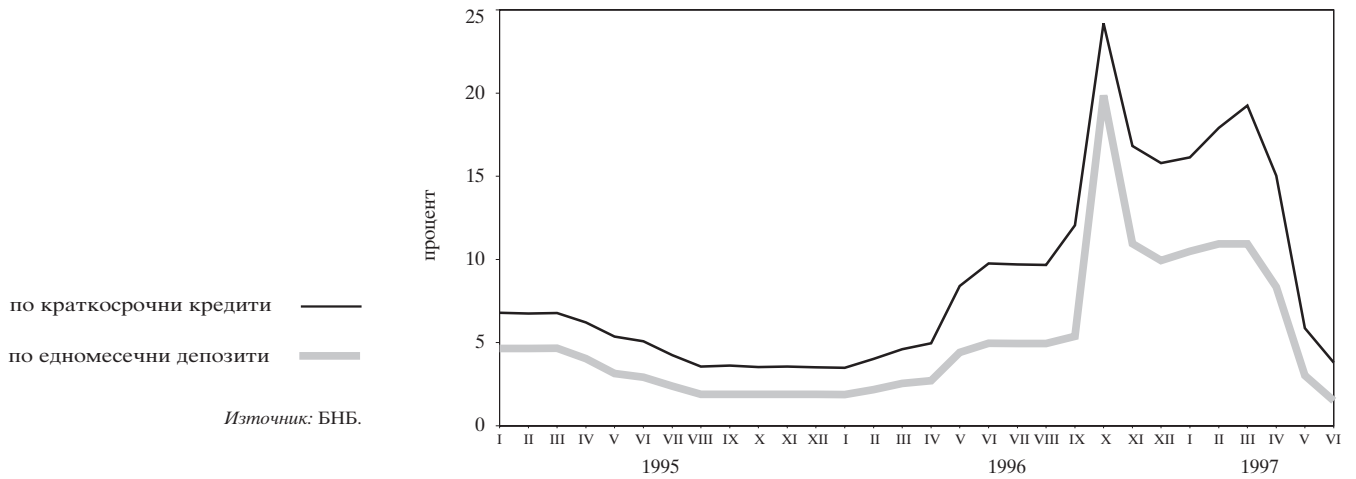

**4.10. Номинални месечни лихвени проценти за периода VII'97 – XII'99**

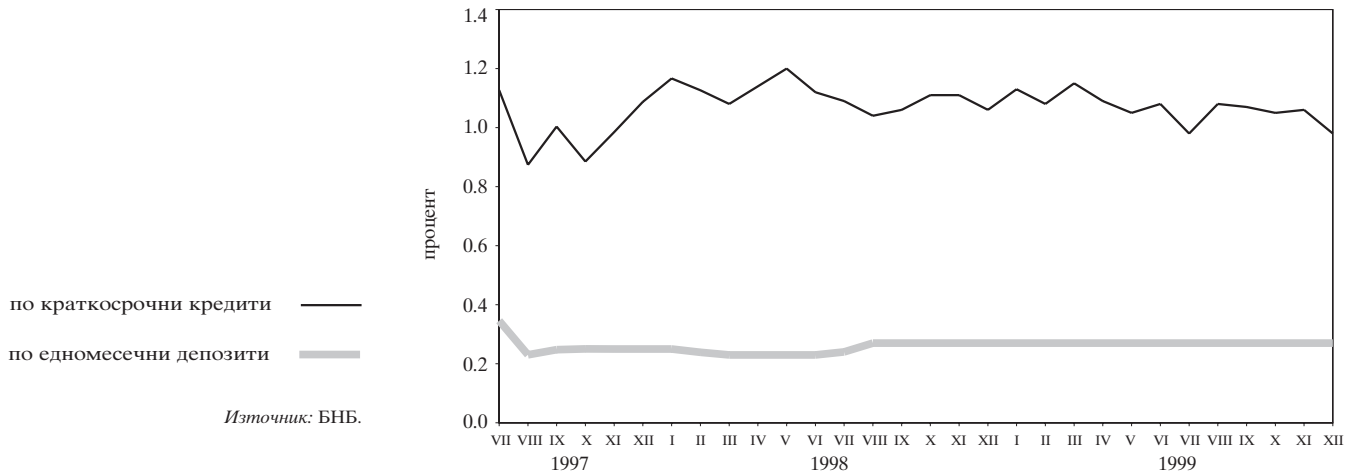

**4.11. Реални месечни лихвени проценти за периода I'95 – VI'97  
(дефлирани с индекса на потребителските цени)**

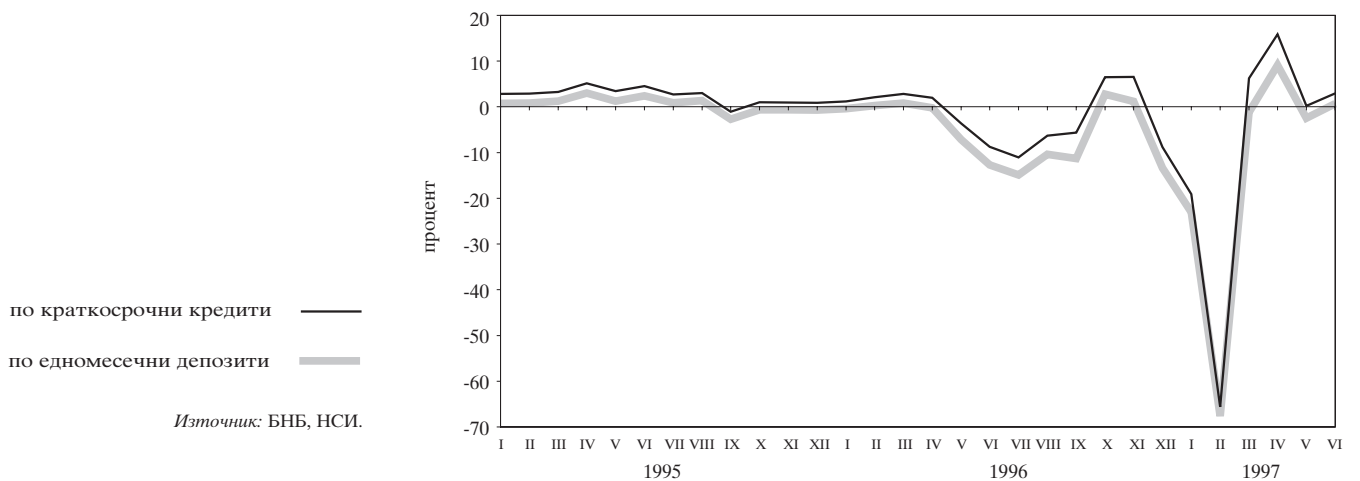

**4.12. Реални месечни лихвени проценти за периода VIГ'97 – XII'99**  
(дефлирани с индекса на потребителските цени)

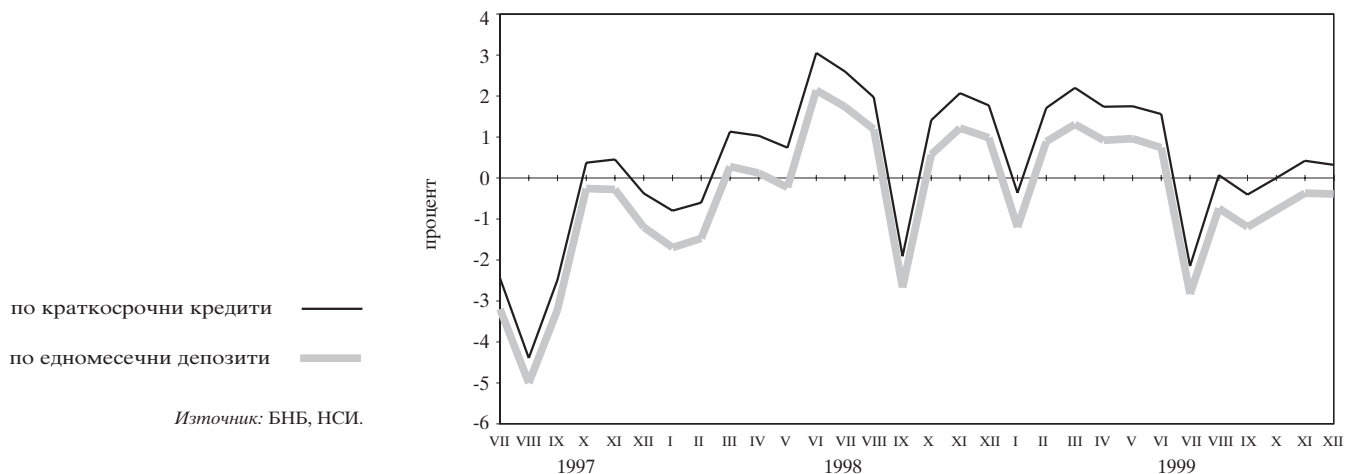

**4.13. Динамика на среднопотеглените цени на деноминираните в щатски долари ДЦК, емитирани по реда на чл. 5 от ЗУНК**

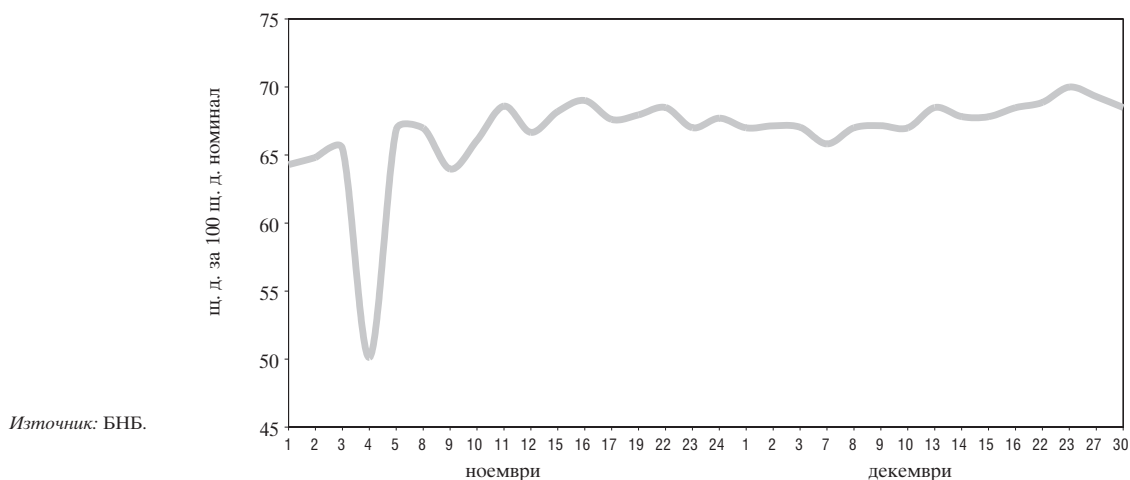

### 4.14. Котировки на българските брейди облигации

#### 4.14.1. Сред „купува – продава“ на FLIRBs

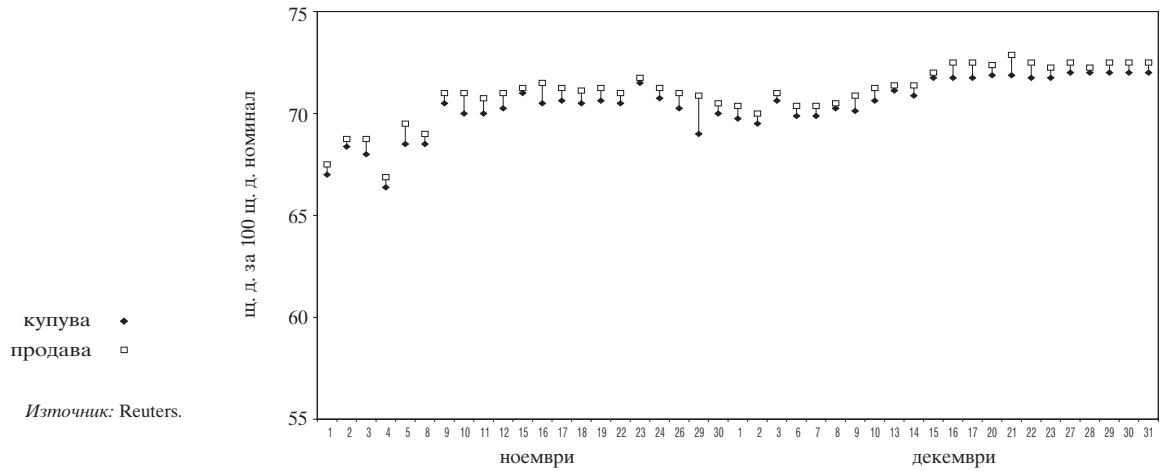

#### 4.14.2. Сред „купува – продава“ на DISCs

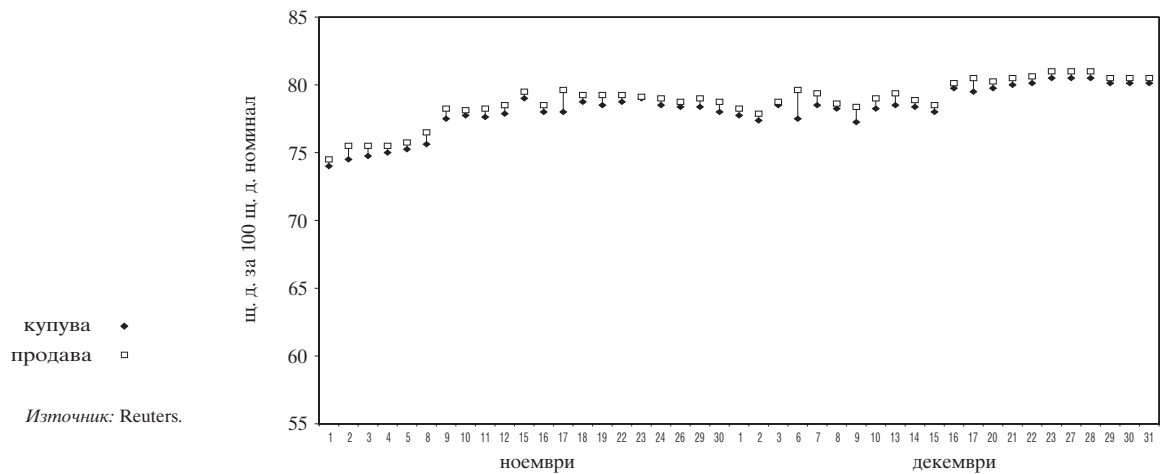

#### 4.14.3. Сред „купува – продава“ на IABs

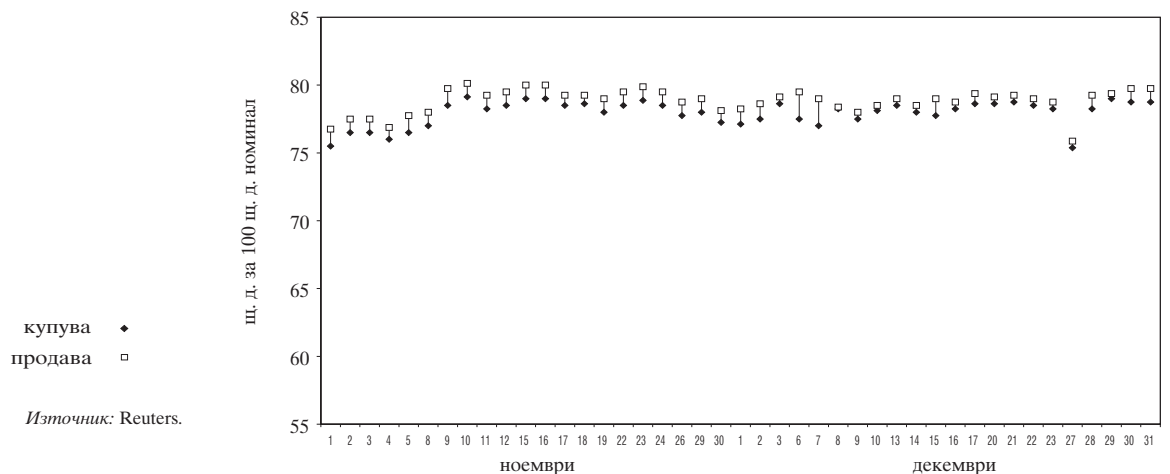



### 4.15. Индекси на цените на брейди облигациите и общ индекс\* на пазара

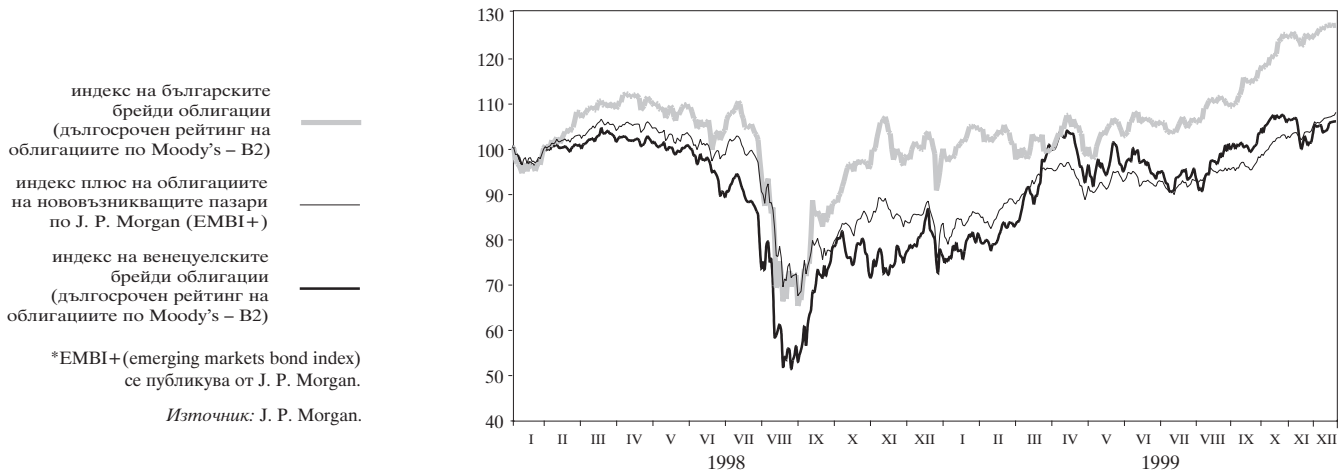

### 4.16. Брутни валутни резерви (активи на управление „Емисионно“)

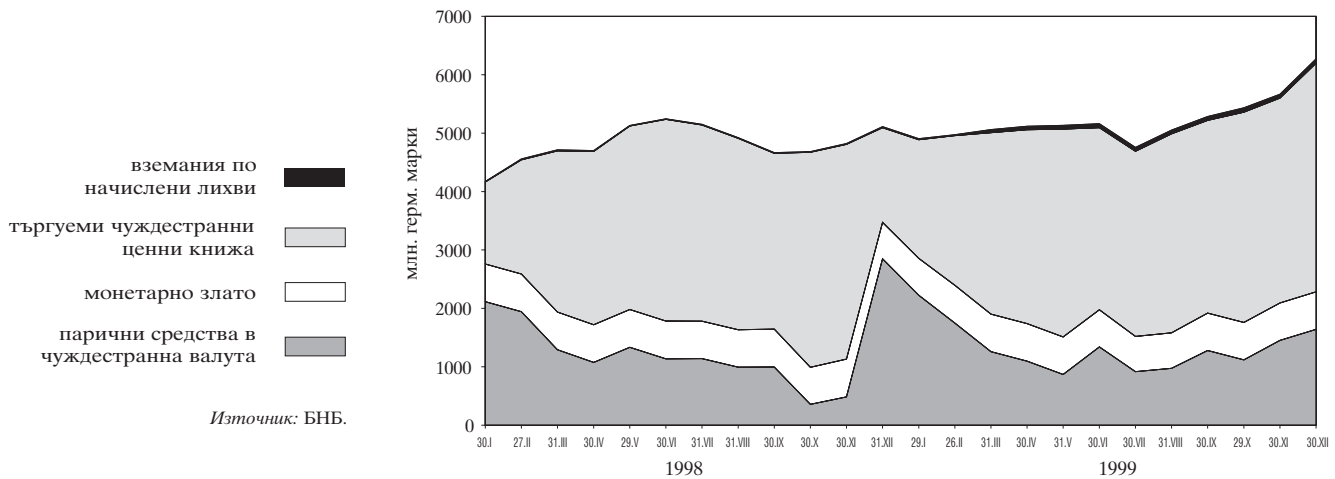

### 4.17. Междубанков паричен пазар\*

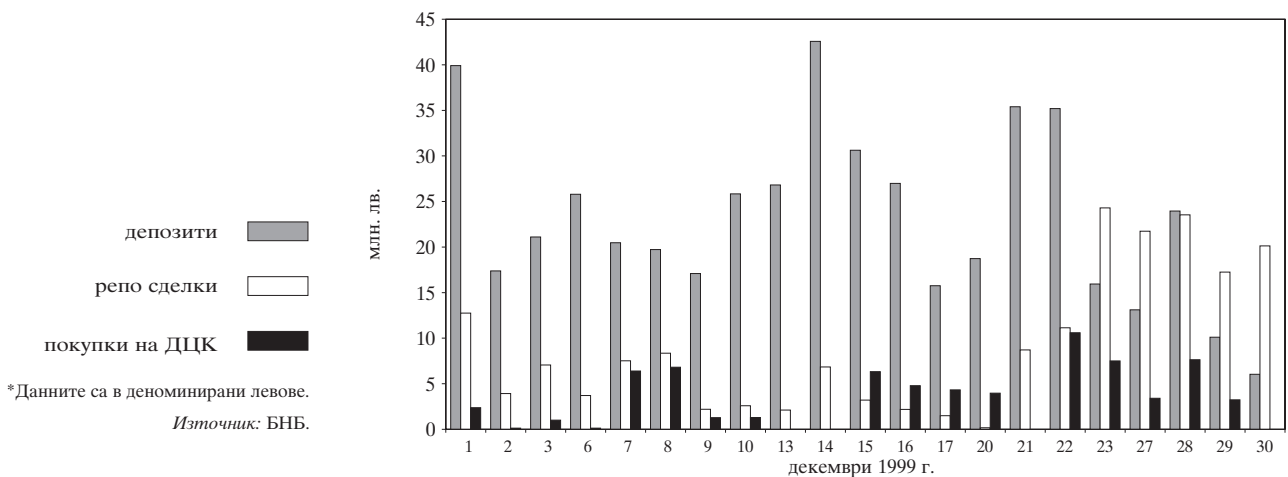

**4.18. Лихвени проценти на междубанковия пазар**

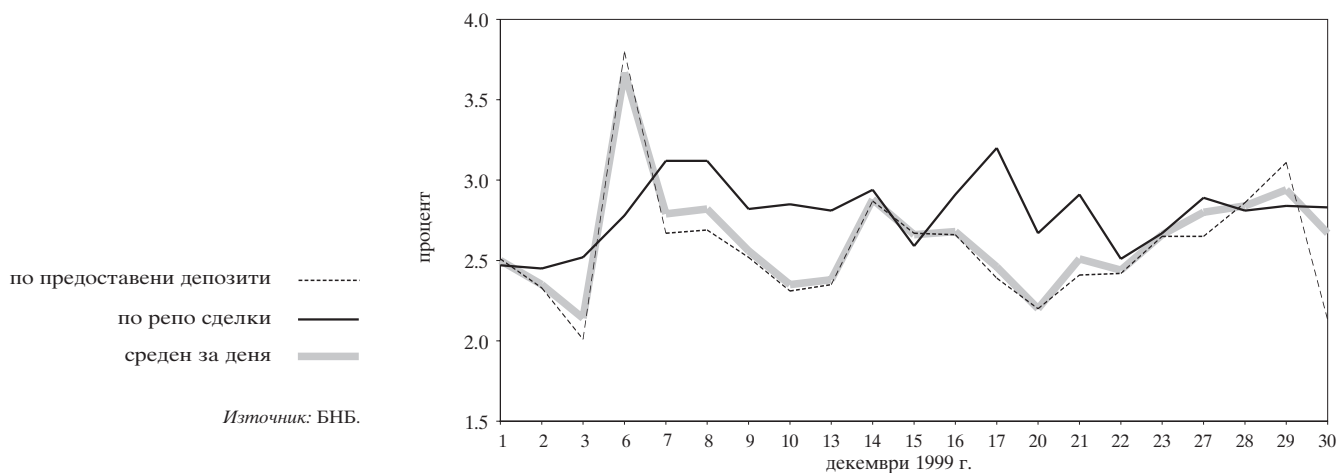

**4.19. Лихвен диференциал между годишната доходност на тримесечните ДЦК и тримесечния ЕВРОЛИБОР**

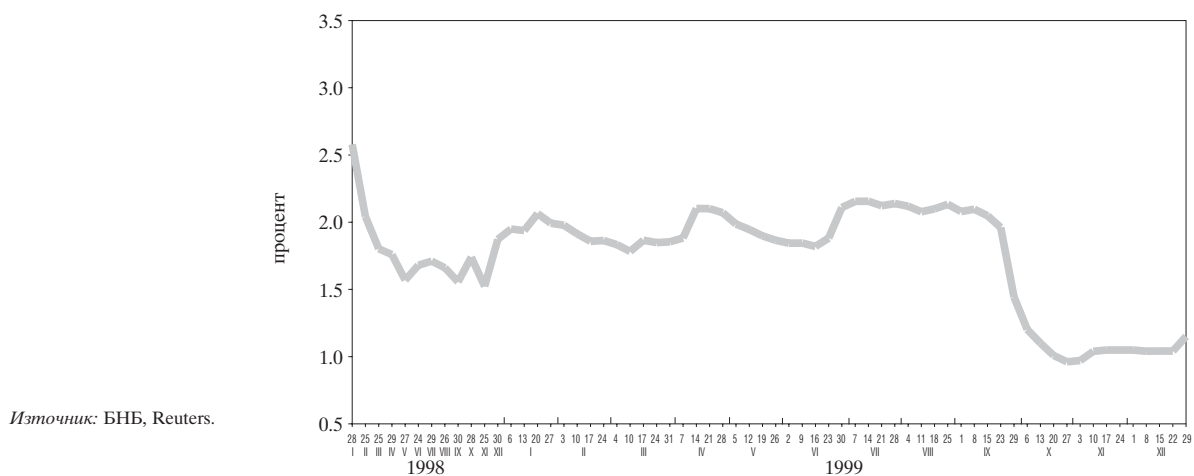

# Таблицы

<b>1</b>	<b>Реален сектор</b>	
	1.1. БВП по икономически сектори .....	21
	1.2. БВП по компоненти на крайно търсене .....	21
	1.3. Изменение на потребителските цени .....	21
	1.4. Изменение на потребителските цени (спрямо съответния месец на предходната година) .....	22
	1.5. Регистрирани безработни в бюрата по труда .....	22
	1.6. Равнище на безработица .....	22
	1.7. Заети в обществения сектор .....	23
	1.8. Наети в частния сектор .....	23
	1.9. Средна месечна работна заплата .....	23
<b>2</b>	<b>Външен сектор</b>	
	2.1. Платежен баланс за 1998 г. ....	24
	2.2. Платежен баланс за 1999 г. ....	26
	2.3. Износ. Начин на използване, 1998 г. ....	28
	2.4. Внос. Начин на използване, 1998 г. ....	29
	2.5. Износ по основни търговски партньори и региони, 1998 г. ....	30
	2.6. Внос по основни търговски партньори и региони, 1998 г. ....	31
	2.7. Износ. Начин на използване, 1999 г. ....	32
	2.8. Внос. Начин на използване, 1999 г. ....	33
	2.9. Износ по основни търговски партньори и региони, 1999 г. ....	34
	2.10. Внос по основни търговски партньори и региони, 1999 г. ....	35
	2.11. Брутен външен дълг .....	36
	2.12. Дългови индикатори .....	36
	2.13. Получени нови кредити и депозити .....	37
	2.14. Обслужване на brutния външен дълг .....	38
	2.15. Централни курсове на някои основни валути .....	40
	2.16. Средномесечен валутен курс към щатския долар .....	40
	2.17. Валутен курс към щатския долар в края на периода .....	40
	2.18. Банков валутен пазар .....	41
	2.19. Участие на БНБ на банковия валутен пазар .....	41
	2.20. Купена и продадена налична резервна валута (германски марки) от касовите служби на БНБ .....	41
	2.21. Купена и продадена налична валута (подразделения на еврото) от касовите служби на БНБ .....	41
<b>3</b>	<b>Публични финанси</b>	
	3.1. Консолидиран държавен бюджет .....	42
	3.2. Изпълнение на републиканския бюджет .....	43
	3.3. Размер и структура на вътрешния дълг на правителството .....	44
<b>4</b>	<b>Паричен сектор</b>	
	4.1. Баланс на управление „Емисионно“ на БНБ .....	45
	4.2. Баланс на управление „Банково“ на БНБ .....	46
	4.3. Паричен отчет за 1997, 1998 и 1999 г. ....	47
	4.4. Аналитична отчетност на БНБ за 1997, 1998 и 1999 г. ....	51

4.5. Аналитична отчетност на търговските банки за 1997, 1998 и 1999 г. ....	52
4.6. Месечен баланс на банковата система към март 1999 г. ....	56
4.7. Месечен отчет за приходите и разходите на банковата система към март 1999 г. ....	56
4.8. Месечен баланс на банковата система към юни 1999 г. ....	57
4.9. Месечен отчет за приходите и разходите на банковата система към юни 1999 г. ....	57
4.10. Месечен баланс на банковата система към септември 1999 г. ....	58
4.11. Месечен отчет за приходите и разходите на банковата система към септември 1999 г. ....	58
4.12. Месечен баланс на банковата система към декември 1999 г. ....	59
4.13. Месечен отчет за приходите и разходите на банковата система към декември 1999 г. ....	59
4.14. Групи банки .....	60
4.15. Капиталова адекватност на търговските банки към 31 декември 1999 г. (по Наредба № 8) .....	60
4.16. Състояние на кредитния портфейл на търговските банки към декември 1999 г. ....	60
4.17. Съотношения на високоликвидни активи към декември 1999 г. ...	60
4.18. Месечен баланс на банките от първа група към декември 1999 г. 61	
4.19. Месечен отчет за приходите и разходите на банките от първа група към декември 1999 г. ....	61
4.20. Месечен баланс на банките от втора група към декември 1999 г. 62	
4.21. Месечен отчет за приходите и разходите на банките от втора група към декември 1999 г. ....	62
4.22. Месечен баланс на банките от трета група към декември 1999 г. 63	
4.23. Месечен отчет за приходите и разходите на банките от трета група към декември 1999 г. ....	63
4.24. Месечен баланс на банките от четвърта група към декември 1999 г. ....	64
4.25. Месечен отчет за приходите и разходите на банките от четвърта група към декември 1999 г. ....	64
4.26. Месечен баланс на банките от пета група към декември 1999 г. .	65
4.27. Месечен отчет за приходите и разходите на банките от пета група към декември 1999 г. ....	65
4.28. Междубанков паричен пазар .....	66
4.29. Основен лихвен процент .....	67
4.30. Лихвени проценти и доходност на ДЦК за 1998 г. и 1999 г. ....	68
4.31. Номинални месечни лихвени проценти .....	69
4.32. Реални месечни лихвени проценти .....	69
4.33. Лихвен диференциал между годишната доходност на тримесечните ДЦК и тримесечния ЕВРОЛИБОР .....	70
4.34. Цени на регистрираните сделки с ДЦК, деноминирани в щатски долари, емитирани по реда на чл. 5 от ЗУНК .....	70
4.35. Котировки на българските брейди облигации .....	71

# 1 Реален сектор

## 1.1. БВП ПО ИКОНОМИЧЕСКИ СЕКТОРИ (млн. лв. по цени от съответната година)

Сектори	1991	1992	1993	1994	1995	1996	1997	1998*	1999* I – VI	1999* III трим.	1999* I – IX
Селско и горско стопанство	20 885	23 329	29 694	60 384	111 416	253 652	4 062 698	4 045 375	1 052 378	1 506 000	2 558 378
Индустрия	53 946	78 417	97 708	157 355	272 721	497 862	4 316 306	5 508 751	2 613 448	1 352 314	3 965 762
Услуги	69 515	92 005	151 735	272 376	450 239	898 858	6 915 478	9 649 078	4 818 467	2 841 212	7 659 679
Брутна добавена стойност по базисни цени – общо	144 346	193 751	279 137	490 115	834 376	1 650 372	15 294 482	19 203 204	8 484 293	5 699 526	14 183 819
Корективи	- 8 635	7 081	19 797	35 437	45 946	98 329	1 760 723	2 373 816	1 206 647	730 449	1 937 096
<b>БРУТЕН ВЪТРЕШЕН ПРОДУКТ</b>	<b>135 711</b>	<b>200 832</b>	<b>298 934</b>	<b>525 552</b>	<b>880 322</b>	<b>1 748 701</b>	<b>17 055 205</b>	<b>21 577 020</b>	<b>9 690 940</b>	<b>6 429 975</b>	<b>16 120 915</b>
Индекси на физическия обем (проценти) база съответния период на предходната година		92.7	98.5	101.8	102.9	89.9	93.0	103.5	100.5	104.5	102.0

\* Предварителни данни за 1998 г., I полугодие, третото тримесечие и деветмесечието на 1999 г. (Данни, небалансирани с окончателните таблици „Ресурс – използване“ на НСИ.)

**Забележка:** Данните са в неденоминирани левове. От 1994 г. данните са без холдингова печалба.

Източник: НСИ.

## 1.2. БВП ПО КОМПОНЕНТИ НА КРАЙНО ТЪРСЕНЕ (млн. лв. по цени от съответната година)

	1991	1992	1993	1994	1995	1996	1997	1998*	1999* I – VI	1999* III трим.	1999* I – IX
Крайно потребление	99 254	172 590	276 022	479 477	756 547	1 547 730	14 169 824	18 989 004	9 437 486	5 444 793	14 882 279
Индивидуално	88 813	154 929	250 879	435 997	688 460	1 448 259	13 115 372	17 227 205	8 520 083	5 024 439	13 544 522
Домакинства	73 164	131 195	218 927	387 650	618 827	1 334 051	11 921 505	15 635 022	7 669 772	4 660 822	12 330 594
Нетърговски организации, обслужващи домакинства	262	560	735	1 480	3 312	6 183	60 202	98 718	52 855	28 338	81 193
Правителство	15 387	23 174	31 217	46 867	66 321	108 025	1 133 665	1 493 465	797 456	335 279	1 132 735
Колективно	10 441	17 661	25 143	43 480	68 087	99 471	1 054 452	1 761 799	917 403	420 354	1 337 757
Брутно образуване на основен капитал	24 635	32 577	38 722	72 327	134 269	238 470	1 840 974	2 495 596	1 221 394	1 096 118	2 317 512
Физическо изменение на запасите	6 030	7 360	6 956	- 22 967	3 538	- 91 607	100 768	685 633	526 194	135 257	661 451
Салдо (износ – внос)	5 792	- 11 695	- 22 766	- 3 285	- 14 032	54 108	943 639	- 227 979	- 1 166 633	- 88 619	- 1 255 252
Износ на стоки и услуги	58 976	94 630	114 210	236 770	393 172	1 099 950	10 555 860	9 755 489	3 929 305	3 080 600	7 009 905
Внос на стоки и услуги	53 184	106 325	136 976	240 055	407 204	1 045 842	9 612 221	9 983 468	5 095 938	3 169 219	8 265 157
Статистическа разлика								- 365 234	- 327 501	- 157 574	- 485 075
<b>Брутен вътрешен продукт</b>	<b>135 711</b>	<b>200 832</b>	<b>298 934</b>	<b>525 552</b>	<b>880 322</b>	<b>1 748 701</b>	<b>17 055 205</b>	<b>21 577 020</b>	<b>9 690 940</b>	<b>6 429 975</b>	<b>16 120 915</b>

\* Предварителни данни за 1998 г., I полугодие, третото тримесечие и деветмесечието на 1999 г. (Данни, небалансирани с окончателните таблици „Ресурс – използване“ на НСИ.)

**Забележка:** Данните са в неденоминирани левове. Поради промяна в методологията за изчисляване компонентите „индивидуално потребление на домакинства“ и „износ (внос) на стоки и услуги“ данните за тях за III тримесечие и деветмесечието на 1999 г. са само частично съпоставими и сравними със съответните данни за I полугодие на 1999 г. и останалите периоди. Съпоставимите и сравними данни за предходните периоди ще бъдат публикувани след извършването на съответните ревизии от страна на НСИ.

Източник: НСИ.

## 1.3. ИЗМЕНЕНИЕ НА ПОТРЕБИТЕЛСКИТЕ ЦЕНИ (спрямо предходния месец, %)

	1991	1992	1993	1994	1995	1996	1997	1998	1999
януари	13.6	4.8	6.9	3.8	3.9	2.3	43.5	2.0	1.5
февруари	122.9	5.8	4.7	4.6	3.8	1.9	242.7	1.7	-0.6
март	50.5	3.8	5.6	7.5	3.4	1.7	12.3	-0.1	-1.0
април	2.5	3.2	3.9	21.7	1.0	2.9	-0.7	0.1	-0.6
май	0.8	11.9	5.3	7.9	1.9	12.5	5.6	0.5	-0.7
юни	5.9	5.8	4.1	4.1	0.5	20.2	0.8	-1.9	-0.5
юли	8.4	2.8	1.0	0.6	1.5	23.3	3.7	-1.5	3.2
август	7.5	1.2	2.6	5.2	0.5	17.1	5.5	-0.9	1.0
септември	3.8	3.4	3.8	11.0	4.8	18.8	3.6	3.0	1.5
октомври	3.3	6.2	4.2	6.9	2.5	16.7	0.5	-0.3	1.0
ноември	5.0	6.7	4.5	5.5	2.6	9.7	0.5	-0.9	0.6
декември	4.9	4.6	3.9	5.0	2.6	26.9	1.5	-0.7	0.7

**Забележка:** Данните за януари и април 1999 г. са коригирани от НСИ.

Източник: НСИ.

**1.4. ИЗМЕНЕНИЕ НА ПОТРЕБИТЕЛСКИТЕ ЦЕНИ**

(спрямо съответния месец на предходната година, %)

	1992	1993	1994	1995	1996	1997	1998	1999
януари	429.4	82.8	59.1	122.1	30.9	476.6	382.1	0.5
февруари	151.2	80.9	58.8	120.4	28.5	1839.0	43.1	-1.9
март	73.2	84.1	61.6	112.1	26.4	2040.5	27.4	-2.8
април	74.4	85.4	89.3	76.1	28.8	1965.2	28.4	-3.5
май	93.7	74.4	93.9	66.3	42.2	1840.2	22.1	-4.6
юни	93.4	71.6	94.0	60.5	70.2	1526.7	18.9	-3.3
юли	83.5	68.5	93.3	61.9	106.7	1267.4	13.0	1.3
август	72.7	70.8	98.4	54.7	140.7	1132.3	6.1	3.2
септември	72.0	71.6	112.1	46.0	172.9	974.7	5.5	1.7
октомври	76.8	68.3	117.6	40.0	210.5	825.9	4.7	3.1
ноември	79.7	64.9	119.7	36.0	232.0	748.9	3.2	4.8
декември	79.2	63.9	121.9	32.9	310.8	578.6	1.0	6.2

Източник: НСИ.

**1.5. РЕГИСТРИРАНИ БЕЗРАБОТНИ В БЮРАТА ПО ТРУДА**

(души)

	1990	1991	1992	1993	1994	1995	1996	1997	1998	1999
януари	-	74 134	426 017	578 788	631 987	499 176	442 696	512 992	543 751	492 230
февруари	-	103 184	435 550	586 189	623 980	490 772	436 823	525 148	546 730	505 090
март	-	134 797	452 564	604 490	615 341	476 136	434 027	555 835	524 130	503 656
април	-	176 939	467 044	604 009	585 329	456 691	422 215	584 851	497 690	506 845
май	-	205 950	470 688	592 007	555 926	426 450	395 916	567 320	463 741	498 549
юни	-	233 724	475 822	586 538	508 638	408 453	380 291	541 599	434 674	487 503
юли	31 030	280 075	506 025	610 326	514 042	415 438	396 381	543 365	422 613	497 219
август	32 798	316 277	524 300	603 040	496 914	406 959	396 155	534 079	413 637	520 336
септември	38 992	343 345	538 709	598 563	483 960	400 688	401 634	521 196	410 717	542 804
октомври	48 399	375 922	557 561	602 458	466 070	398 528	425 419	512 793	423 071	562 525
ноември	59 149	400 812	565 138	617 054	473 604	412 465	460 061	517 758	451 963	597 388
декември	65 079	419 123	576 893	626 141	488 442	423 773	478 770	523 507	465 202	610 551

Източник: НСЗ.

**1.6. РАВНИЩЕ НА БЕЗРАБОТИЦА**

(%)

	1991	1992	1993	1994	1995	1996	1997	1998	1999
януари	-	11.27	15.32	16.53	13.10	11.58	13.42	14.20	12.88
февруари	-	11.53	15.51	16.32	12.84	11.43	13.74	14.30	13.21
март	-	11.98	16.00	16.10	12.45	11.35	14.54	13.71	13.17
април	4.68	12.36	15.99	15.31	11.95	11.04	15.30	13.02	13.26
май	5.45	12.46	15.67	14.54	11.15	10.36	14.84	12.13	13.04
юни	6.19	12.59	15.52	13.30	10.68	9.95	14.17	11.37	12.75
юли	7.41	13.39	16.15	13.45	10.87	10.37	14.21	11.05	13.01
август	8.37	13.88	15.96	13.00	10.65	10.36	13.97	10.82	13.61
септември	9.09	14.26	15.66	12.66	10.48	10.51	13.63	10.74	14.20
октомври	9.95	14.76	15.76	12.19	10.42	11.13	13.41	11.07	14.71
ноември	10.61	14.96	16.14	12.39	10.79	12.03	13.54	11.82	15.63
декември	11.09	15.27	16.38	12.78	11.08	12.52	13.69	12.17	15.97

Забележка: Регистрирани безработни към икономически активното население.

Източник: НСЗ.

## 1.7. ЗАЕТИ В ОБЩЕСТВЕНИЯ СЕКТОР

(души)

	1991	1992	1993	1994	1995	1996	1997	1998	1999
януари		2 746 649	2 410 279	2 101 379	1 903 510	1 838 738	1 635 367	1 297 651	1 189 291
февруари		2 732 291	2 366 408	2 081 104	1 895 098	1 835 341	1 618 554	1 299 469	1 168 782
март		2 730 254	2 347 698	2 076 006	1 900 613	1 839 791	1 618 051	1 293 918	1 162 642
април	3 312 737	2 690 675	2 337 662	2 073 373	1 901 192	1 857 180	1 611 129	1 286 935	1 147 780
май	3 274 239	2 677 934	2 325 454	2 068 151	1 907 238	1 872 367	1 606 669	1 280 962	1 135 898
юни	3 286 210	2 679 296	2 310 038	2 064 975	1 914 195	1 879 761	1 591 960	1 275 877	1 127 013
юли	3 192 916	2 658 650	2 299 603	2 061 290	1 918 416	1 878 787	1 503 052	1 264 087	1 112 026
август	3 159 166	2 628 755	2 282 720	2 054 501	1 917 726	1 876 573	1 442 612	1 255 089	1 096 738
септември	3 010 135	2 594 213	2 261 971	2 043 366	1 912 970	1 871 921	1 394 034	1 245 110	1 069 997
октомври	3 041 637	2 557 265	2 236 371	2 022 952	1 903 572	1 852 669	1 353 250	1 228 053	1 050 259
ноември	2 982 607	2 507 823	2 195 800	1 995 584	1 887 505	1 826 600	1 327 963	1 216 423	1 032 891
декември	2 924 618	2 445 711	2 148 055	1 965 539	1 865 309	1 796 767	1 310 284	1 207 874	1 014 750

**Забележка:** От 1997 г. данните не включват наетите в кооперативните предприятия и фирми.

Източник: НСИ.

## 1.8. НАЕТИ В ЧАСТНИЯ СЕКТОР

(души)

	1997	1998	1999
януари	241 185	766 226	822 882
февруари	258 181	776 512	828 067
март	272 012	782 882	830 261
април	273 841	795 589	833 768
май	285 467	803 227	838 111
юни	301 091	815 050	841 282
юли	389 891	823 435	845 618
август	431 837	826 500	843 323
септември	455 102	824 376	860 884
октомври	477 521	824 844	864 656
ноември	485 551	815 631	860 883
декември	486 002	804 486	854 975

**Забележка:** Данни за наетите по трудово правоотношение в частния сектор, вкл. за кооперативните предприятия и фирми.

Източник: НСИ.

## 1.9. СРЕДНА МЕСЕЧНА РАБОТНА ЗАПЛАТА

(лв.)

	1991	1992	1993	1994	1995	1996	1997	1998		1999	
								обществен	частен	обществен	частен
	обществен сектор										
януари		1460	2248	3589	5712	8160	31 207	173 763	134 357	203 683	153 270
февруари		1485	2322	3668	5819	8180	58 361	175 366	134 549	202 895	153 506
март		1722	2832	4211	7003	9829	106 965	190 686	140 137	216 678	159 216
април	683	1728	2782	4221	6690	9524	122 908	192 830	145 780	214 282	161 584
май	768	1725	2889	4321	6898	9863	142 535	192 511	146 005	228 565	163 265
юни	850	2022	3229	4753	7812	12 786	157 420	199 473	150 256	220 322	165 199
юли	900	2007	3181	4686	7336	12 277	150 649	194 532	156 468	221.55	170.67
август	936	2010	3218	4751	7288	12 830	152 046	193 554	153 957	223.85	168.40
септември	1190	2353	3531	5276	8527	17 879	171 853	208 456	156 194	238.32	176.03
октомври	1292	2230	3433	5162	7811	17 225	166 390	201 556	156 684	223.14	175.60
ноември	1502	2306	3573	5612	7960	18 768	174 793	201 833	155 882	227.76	177.68
декември	1685	2693	3930	6248	8952	25 831	191 007	213 575	154 299	236.30	181.14

**Забележка:** Общественият сектор включва данни за наетите по трудово правоотношение в държавните и общинските предприятия, до 1995 г. вкл. и наетите в кооперациите. В средната работна заплата на наетите лица по трудово правоотношение за май са включени начислените средства за допълнително материално стимулиране по Наредба № 3 на Министерството на образованието и науката за допълнително трудово възнаграждение на персонала, зает в системата на народната просвета от 14 май 1999 г. (ДВ, бр. 47 от 21 май 1999 г.). До юни 1999 г. в BGL, от юли 1999 г. в BGN (1000 BGL = 1 BGN).

Източник: НСИ.

# 2 Внъшен сектор

2.1. ПЛАТЕЖЕН БАЛАНС ЗА 1998 г.\*

	(млн. щ. л.)											Общо					
	I	II	III	IV	V	VI	II грим.	VII	VIII	IX	III грим.	X	XI	XII	IV грим.	Общо	
<b>А. Текуща сметка<sup>1</sup></b>	<b>-68.3</b>	<b>57.2</b>	<b>-29.6</b>	<b>-40.7</b>	<b>55.1</b>	<b>-40.0</b>	<b>67.0</b>	<b>82.0</b>	<b>22.6</b>	<b>107.0</b>	<b>-9.9</b>	<b>119.7</b>	<b>-73.3</b>	<b>-25.6</b>	<b>-123.6</b>	<b>-222.5</b>	<b>-61.4</b>
Стоки: кредит (FOB)	339.6	393.2	362.1	1094.8	354.9	323.8	398.4	1077.1	366.1	314.2	313.1	993.4	351.2	349.8	327.1	1028.2	4193.5
Стоки: дебит (FOB)	-320.6	-370.5	-398.1	-1089.2	-331.2	-387.3	-398.1	-1116.6	-409.1	-360.3	-348.4	-1117.9	-404.8	-376.1	-469.6	-1250.5	-4574.2
<i>Търговски баланс<sup>2</sup></i>	<i>19.0</i>	<i>22.6</i>	<i>-36.0</i>	<i>5.6</i>	<i>23.7</i>	<i>-63.5</i>	<i>0.3</i>	<i>-39.5</i>	<i>-43.0</i>	<i>-46.1</i>	<i>-35.3</i>	<i>-124.5</i>	<i>-53.6</i>	<i>-26.3</i>	<i>-142.4</i>	<i>-222.3</i>	<i>-380.7</i>
Услуги: кредит	134.0	102.5	122.9	359.4	107.7	125.8	180.7	414.2	269.2	279.8	146.0	695.0	103.1	99.6	116.6	319.3	1787.8
Транспорт <sup>3</sup>	29.6	29.1	38.5	97.2	33.2	33.7	44.7	111.6	57.1	55.9	36.3	149.3	32.0	31.6	30.4	94.1	452.1
Туризм <sup>4</sup>	66.5	49.6	57.5	173.5	43.8	67.7	106.8	218.3	180.2	187.1	85.2	452.5	41.7	40.7	39.5	121.9	966.3
Други услуги	37.9	23.8	27.0	88.7	30.6	24.4	29.2	84.3	31.9	36.8	24.4	93.2	29.3	27.3	46.7	103.3	369.4
Услуги: дебит	-104.9	-86.7	-121.5	-313.1	-107.2	-120.2	-121.9	-349.3	-127.0	-123.8	-120.6	-371.3	-139.4	-121.1	-121.0	-381.4	-1415.2
Транспорт <sup>3</sup>	-40.8	-37.1	-43.3	-121.2	-39.5	-47.7	-46.4	-133.6	-48.9	-47.1	-41.6	-137.6	-44.3	-46.9	-45.9	-137.2	-529.6
Туризм <sup>4</sup>	-33.9	-30.5	-39.7	-104.1	-43.0	-44.2	-43.6	-130.8	-49.4	-55.1	-50.4	-154.8	-44.7	-42.0	-42.9	-129.6	-519.2
Други услуги	-30.2	-19.1	-38.5	-87.8	-24.7	-28.3	-31.9	-85.0	-28.7	-21.6	-28.5	-78.9	-50.3	-32.2	-32.2	-114.7	-366.3
Услуги: нето	29.0	15.8	1.4	46.3	0.5	5.6	58.8	64.9	142.3	156.0	25.4	323.7	-36.3	-21.5	-4.4	-62.2	372.6
<i>Стоки и нефакторни услуги, нето</i>	<i>48.1</i>	<i>38.4</i>	<i>-34.6</i>	<i>51.9</i>	<i>24.1</i>	<i>-57.9</i>	<i>59.1</i>	<i>25.4</i>	<i>99.2</i>	<i>109.9</i>	<i>-9.9</i>	<i>199.2</i>	<i>-89.9</i>	<i>-47.7</i>	<i>-146.8</i>	<i>-284.5</i>	<i>-8.0</i>
Доход: кредит	44.5	32.1	16.8	93.4	26.3	18.1	18.2	62.6	38.6	21.4	25.2	85.2	19.5	19.3	26.6	65.4	306.7
Доход: дебит	-177.4	-32.3	-36.2	-245.8	-9.5	-17.2	-30.1	-56.8	-141.3	-36.8	-37.1	-215.3	-20.4	-21.2	-30.7	-72.3	-590.2
Доход: нето	-132.9	-0.1	-19.4	-152.4	16.8	0.9	-11.9	5.9	-102.6	-15.5	-11.9	-130.0	-0.9	-1.8	-4.1	-6.9	-283.5
<i>Стоки, нефакторни услуги и доход, нето</i>	<i>-84.8</i>	<i>38.3</i>	<i>-54.0</i>	<i>-100.5</i>	<i>41.0</i>	<i>-57.0</i>	<i>47.2</i>	<i>31.2</i>	<i>-3.4</i>	<i>94.5</i>	<i>-21.8</i>	<i>69.2</i>	<i>-90.8</i>	<i>-49.6</i>	<i>-151.0</i>	<i>-291.4</i>	<i>-291.5</i>
<i>Текущи трансфери, нето<sup>5</sup></i>	<i>16.6</i>	<i>18.9</i>	<i>24.4</i>	<i>59.9</i>	<i>14.1</i>	<i>17.0</i>	<i>19.8</i>	<i>50.8</i>	<i>26.0</i>	<i>12.5</i>	<i>12.0</i>	<i>50.5</i>	<i>17.6</i>	<i>23.9</i>	<i>27.4</i>	<i>68.9</i>	<i>230.1</i>
Текущи трансфери: кредит	19.6	20.7	27.4	67.7	17.8	19.9	22.9	60.7	28.5	14.7	15.0	58.2	19.1	25.4	30.5	75.0	261.6
Текущи трансфери: дебит	-3.0	-1.9	-3.0	-7.9	-3.7	-3.0	-3.2	-9.8	-2.5	-2.2	-3.0	-7.7	-1.6	-1.5	-3.1	-6.1	-31.5
<b>Б. Капиталова сметка<sup>1,6</sup></b>	<b>0.0</b>	<b>0.0</b>	<b>0.0</b>	<b>0.0</b>	<b>0.0</b>	<b>0.0</b>	<b>0.0</b>	<b>0.0</b>	<b>0.0</b>	<b>0.0</b>	<b>0.0</b>	<b>0.0</b>	<b>0.0</b>	<b>0.0</b>	<b>0.0</b>	<b>0.0</b>	<b>0.0</b>
Капиталови трансфери: нето	0.0	0.0	0.0	0.0	0.0	0.0	0.0	0.0	0.0	0.0	0.0	0.0	0.0	0.0	0.0	0.0	0.0
<i>Общо за групи А и Б</i>	<i>-68.3</i>	<i>57.2</i>	<i>-29.6</i>	<i>-40.7</i>	<i>55.1</i>	<i>-40.0</i>	<i>67.0</i>	<i>82.0</i>	<i>22.6</i>	<i>107.0</i>	<i>-9.9</i>	<i>119.7</i>	<i>-73.3</i>	<i>-25.6</i>	<i>-123.6</i>	<i>-222.5</i>	<i>-61.4</i>
<b>В. Финансова сметка<sup>1,6</sup></b>	<b>52.4</b>	<b>-26.8</b>	<b>-11.9</b>	<b>13.7</b>	<b>-9.6</b>	<b>66.1</b>	<b>10.4</b>	<b>66.9</b>	<b>45.1</b>	<b>-143.5</b>	<b>73.7</b>	<b>-24.8</b>	<b>25.1</b>	<b>67.8</b>	<b>118.1</b>	<b>210.9</b>	<b>266.8</b>
Преки инвестиции в чужбина	0.0	0.0	0.0	0.0	0.0	0.0	0.0	0.0	0.0	0.0	-0.1	-0.1	0.0	0.0	0.0	0.0	-0.1
Преки инвестиции в България <sup>7</sup>	110.0	36.8	48.4	195.2	21.2	30.8	16.7	68.7	40.6	24.2	29.0	93.9	60.4	65.3	54.0	179.6	537.3

(продължава)



(млн. щ. л.)

(продължение)

	I	II	III	III	IV	V	VI	II грим.	VII	VIII	IX	III грим.	X	XI	XII	IV грим.	Общо
Порфейлни инвестиции – активи	-1.7	-16.5	-17.6	-35.8	-25.1	-9.9	2.8	-32.3	-4.2	-6.7	-7.4	-18.3	-8.1	-9.8	-25.1	-43.0	-129.4
Акции	0.9	-9.1	-7.7	-15.9	-0.7	-2.9	4.3	0.7	-0.3	-0.1	1.0	0.6	-0.6	-3.1	7.6	3.9	-10.6
Облигации	-2.6	-7.4	-9.9	-19.9	-24.5	-7.1	-1.5	-33.0	-3.9	-6.6	-8.4	-19.0	-7.5	-6.6	-32.8	-46.9	-118.8
Порфейлни инвестиции – пасиви	-12.3	-0.8	52.7	39.7	-5.7	-24.7	-29.3	-59.7	-41.3	-48.3	-31.0	-120.6	69.4	-15.9	-24.8	28.7	-112.0
Акции	10.5	3.5	5.5	19.5	1.3	1.2	4.8	7.2	-4.8	-0.8	0.0	-5.6	0.1	0.1	-2.1	-2.0	19.3
Облигации	-22.8	-4.3	47.3	20.1	-7.0	-26.0	-34.0	-67.0	-36.5	-47.5	-31.0	-115.1	69.4	-16.0	-22.8	30.6	-131.3
Други инвестиции – активи	-23.1	-28.4	20.3	-31.2	-1.0	68.3	10.6	78.0	21.5	-101.5	141.4	61.4	-42.4	28.3	128.3	114.1	222.3
Търговски кредити, нето	0.0	0.0	0.0	0.0	0.0	0.0	0.0	0.0	0.0	0.0	0.0	0.0	0.0	0.0	0.0	0.0	0.0
Заеми	7.1	3.5	0.1	10.6	0.1	0.0	2.1	2.2	-0.6	0.0	1.4	0.7	3.4	0.0	0.0	3.4	17.0
Търговски банки	0.0	0.8	0.0	0.8	0.0	0.0	2.0	2.0	0.0	0.0	0.0	0.1	3.4	0.0	0.0	3.4	6.3
Други сектори	7.1	2.7	0.1	9.9	0.1	0.0	0.1	0.2	-0.6	0.0	1.3	0.7	0.0	0.0	0.0	0.0	10.8
Валутни депозити	-45.2	-10.4	40.4	-15.2	-16.5	36.6	25.5	45.6	4.9	-123.8	61.0	-57.9	-60.8	30.7	100.1	70.0	42.6
Търговски банки	-36.5	-6.1	32.4	-10.2	-0.6	37.5	24.7	61.6	25.0	-128.3	89.3	-14.0	-66.8	-2.4	101.2	32.0	69.4
Други сектори <sup>8</sup>	-8.7	-4.2	8.0	-5.0	-15.9	-1.0	0.9	-16.0	-20.1	4.4	-28.3	-44.0	6.0	33.2	-1.1	38.0	-26.9
Други валутни депозити <sup>9</sup>	41.5	-19.1	-12.1	10.4	21.5	24.5	-16.6	29.4	32.1	11.1	50.7	93.9	29.2	-16.3	8.7	21.5	155.2
Други активи	-26.5	-2.4	-8.1	-37.0	-6.1	7.2	-0.4	0.7	-14.9	11.2	28.4	24.7	-14.2	13.9	19.5	19.1	7.5
Други инвестиции – пасиви	-20.5	-17.9	-115.7	-154.1	1.1	1.7	9.5	12.3	28.5	-11.2	-58.3	-41.0	-54.1	-0.1	-14.2	-68.4	-251.2
Търговски кредити, нето	0.4	1.8	-1.7	0.5	-0.5	3.5	1.0	4.0	6.6	0.7	-0.5	6.8	0.7	-2.5	-0.3	-2.1	9.3
Заеми	7.8	-16.6	-117.0	-125.8	-12.2	0.2	12.1	0.1	14.0	-24.0	-59.7	-69.7	11.1	1.0	4.8	17.0	-178.4
Държавно управление	5.5	1.8	-161.5	-154.1	-8.7	3.4	-0.2	-5.5	9.4	-12.1	-56.9	-59.6	-7.6	1.3	19.7	13.5	-205.8
Търговски банки	0.0	0.0	13.5	13.5	0.0	-0.2	-0.1	-0.3	0.0	0.0	0.0	0.0	0.0	-0.1	0.0	-0.1	13.1
Други сектори	2.2	-18.4	31.0	14.8	-3.5	-3.1	12.4	5.9	4.6	-12.0	-2.7	-10.0	18.7	-0.2	-14.9	3.6	14.3
Депозити на нерезиденти	-28.7	-3.3	-0.4	-32.3	2.9	-2.1	-6.7	-5.9	7.9	12.0	-1.5	18.4	-78.5	1.3	17.5	-59.7	-79.5
Други пасиви	0.0	0.1	3.3	3.4	10.8	0.2	3.1	14.1	0.0	0.1	3.3	3.5	12.6	0.0	-36.2	-23.6	-2.6
Общо за групи А, Б и В	-15.8	30.4	-41.5	-27.0	45.5	26.1	77.4	149.0	67.7	-36.5	63.8	94.9	-48.2	42.1	-5.5	-11.6	205.4
<b>Г. Грешки и пропуски</b>	<b>-109.5</b>	<b>46.0</b>	<b>37.5</b>	<b>-26.0</b>	<b>-31.6</b>	<b>55.4</b>	<b>-12.8</b>	<b>11.0</b>	<b>-85.5</b>	<b>-37.1</b>	<b>-152.7</b>	<b>-275.3</b>	<b>23.6</b>	<b>-66.7</b>	<b>33.3</b>	<b>-9.8</b>	<b>-300.0</b>
<b>ОБЩ БЪЛГАНС (групи А, Б, В и Г)</b>	<b>-125.3</b>	<b>76.3</b>	<b>-4.0</b>	<b>-52.9</b>	<b>13.9</b>	<b>81.5</b>	<b>64.6</b>	<b>160.0</b>	<b>-17.8</b>	<b>-73.6</b>	<b>-88.9</b>	<b>-180.4</b>	<b>-24.6</b>	<b>-24.6</b>	<b>27.8</b>	<b>-21.4</b>	<b>-94.7</b>
<b>Д. Резерви и друго финансиране</b>	<b>125.3</b>	<b>-76.3</b>	<b>4.0</b>	<b>52.9</b>	<b>-13.9</b>	<b>-81.5</b>	<b>-64.6</b>	<b>-160.0</b>	<b>17.8</b>	<b>73.6</b>	<b>88.9</b>	<b>180.4</b>	<b>24.6</b>	<b>24.6</b>	<b>-27.8</b>	<b>21.4</b>	<b>94.7</b>
Валутни резерви на БНБ <sup>10</sup>	137.9	-209.2	-80.4	-151.8	-6.5	-247.5	-49.1	-303.1	30.3	135.6	104.9	270.7	-27.7	-47.6	-201.4	-276.7	-460.9
Ползвани кредити от МВФ, нето	-12.6	-3.5	-15.6	-31.6	-7.4	166.0	-15.5	143.1	-12.5	-62.0	-15.9	-90.4	52.3	72.2	-16.4	108.1	129.2
Извънредно финансиране, нето <sup>11</sup>	0.0	136.4	100.0	236.4	0.0	0.0	0.0	0.0	0.0	0.0	0.0	0.0	0.0	0.0	190.0	190.0	426.4

\* Аналитично представяне на платежния баланс в съответствие с петото издание на „Ръководство по платежен баланс“ на МВФ.

<sup>1</sup> Данните са предварителни.

<sup>2</sup> Данни от митнически декларации по дата на тяхното оформяне, получени от ИИЦ на МФ. Окончателни данни на НСИ.

<sup>3</sup> Оценка на БНБ.

<sup>4</sup> Данни на МВР и оценка на Министерството на търговията и туризма и БНБ.

<sup>5</sup> Включително данни от Агенцията за чуждестранна помощ и Българския червен кръст.

<sup>6</sup> Отрицателният знак (-) показва изтичане на капитал (нарастване на активи или намаляване на пасиви).

<sup>7</sup> Данни от фирмите с чуждестранно участие, Агенцията за приватизация, отраслови министерства, НСИ, Централния депозитар и търговските банки.

<sup>8</sup> Използвани са данни на Банката за международни разплащания (BIS).

<sup>9</sup> Включва изменението на валутните депозити на гражданите и частните фирми. Данните са изчистени от курсови разлики. Отрицателният знак (-) показва намаляване на депозитите, а положителният (+) – увеличение.

<sup>10</sup> Не се включват и измененията на валутните резерви на БНБ, дължащи се на курсови разлики. Отрицателният знак (-) показва увеличение на валутните резерви, а положителният (+) – намаляване.

<sup>11</sup> Включва заеми, отпуснати в подкрепа на платежния баланс (вкл. от Европейския съюз, Световната банка и др.).

Изменения на валутните резерви на БНБ,

дължащи се и на курсови разлики:

168.1	-198.5	-65.6	-96.0	-44.4	-263.8	-18.7	-327.0	-14.0	163.9	-41.0	108.8	-54.4	10.7	-224.1	-267.8	-582.0
-------	--------	-------	-------	-------	--------	-------	--------	-------	-------	-------	-------	-------	------	--------	--------	--------

Вж. Методологическите бележки.

2.2. ПЛАТЕЖЕН БАЛАНС ЗА 1999 Г.\*

	(млн. ш. д.)														
	I	II	III	I грам.	IV	V	VI	II грам.	VII	VIII	IX	III грам.	X	XI	I-XI
<b>A. Текуща сметка<sup>1</sup></b>	<b>-164.9</b>	<b>-42.2</b>	<b>-58.9</b>	<b>-265.9</b>	<b>-90.2</b>	<b>-49.9</b>	<b>-36.9</b>	<b>-177.0</b>	<b>-60.0</b>	<b>75.6</b>	<b>4.8</b>	<b>20.4</b>	<b>-14.1</b>	<b>-107.0</b>	<b>-563.7</b>
Стоки: кредит (FOB)	254.2	283.1	335.9	873.2	295.5	292.6	315.7	903.8	346.5	353.8	361.5	1061.8	370.5	372.0	3581.2
Стоки: дебит (FOB)	-329.8	-346.5	-420.5	-1096.8	-403.1	-393.8	-410.3	-1207.2	-444.9	-401.0	-454.5	-1300.4	-424.0	-478.1	-4506.5
<i>Търговски баланс<sup>2</sup></i>	-75.5	-63.4	-84.7	-223.6	-107.7	-101.2	-94.6	-303.4	-98.4	-47.2	-93.0	-238.6	-53.5	-106.1	-925.3
Услуги: кредит	105.7	100.9	106.2	312.8	96.3	136.8	173.0	406.1	255.3	263.7	176.8	695.7	130.2	114.5	1659.4
Транспорт <sup>3</sup>	32.2	31.7	36.7	100.6	29.2	37.2	45.6	112.0	62.8	67.1	51.5	181.4	43.0	39.5	476.5
Туризм <sup>4</sup>	47.1	42.6	48.6	138.3	39.9	69.4	97.3	206.6	155.6	166.9	98.5	421.0	60.0	48.1	874.0
Други услуги	26.4	26.6	20.9	73.9	27.2	30.2	30.1	87.5	36.8	29.7	26.9	93.4	27.2	26.9	308.9
Услуги: дебит	-101.6	-91.0	-110.6	-303.2	-111.3	-107.3	-134.0	-352.6	-141.5	-149.6	-141.1	-432.2	-120.9	-126.4	-1335.4
Транспорт <sup>3</sup>	-42.9	-41.0	-50.2	-134.0	-80.2	-49.8	-55.1	-155.2	-60.8	-60.2	-60.5	-181.5	-54.5	-56.8	-582.0
Туризм <sup>4</sup>	-36.3	-28.7	-35.4	-100.4	-38.6	-39.7	-49.0	-127.3	-55.3	-62.6	-52.8	-170.7	-45.2	-39.5	-483.1
Други услуги	-22.4	-21.3	-25.0	-68.8	-22.4	-17.8	-29.9	-70.2	-25.4	-26.8	-27.8	-80.0	-21.1	-30.2	-270.3
Услуги: нето	4.2	9.9	-4.5	9.6	-15.0	29.5	39.0	53.5	113.7	114.1	35.7	263.5	9.3	-11.9	324.0
<i>Стоки и нефакторни услуги, нето</i>	-71.4	-53.4	-89.1	-214.0	-122.7	-71.7	-55.6	-250.0	15.3	66.9	-57.3	24.9	-44.2	-118.0	-601.3
Доход: кредит	39.4	20.3	14.1	73.8	20.2	18.4	18.7	57.4	36.3	17.1	17.4	70.8	18.3	13.9	234.1
Доход: дебит	-148.2	-27.2	-26.2	-201.6	-4.3	-12.4	-25.7	-42.4	-132.5	-23.1	-15.3	-170.9	-7.5	-21.3	-443.8
<i>Доход, нето</i>	-108.8	-6.9	-12.1	-127.8	15.9	5.9	-6.9	14.9	-96.2	-6.1	2.1	-100.1	10.7	-7.3	-209.6
<i>Стоки, нефакторни услуги и доход, нето</i>	-180.2	-60.4	-101.2	-341.8	-106.7	-65.7	-62.5	-235.0	-80.9	60.8	-55.2	-75.2	-33.5	-125.4	-810.9
<i>Текущи трансфери, нето<sup>5</sup></i>	15.3	18.2	42.4	75.9	16.6	15.8	25.6	58.0	20.9	14.8	59.9	95.6	19.4	18.4	267.2
Текущи трансфери, кредит	17.2	19.4	44.4	80.9	18.2	19.1	27.5	64.7	22.8	18.3	64.5	105.7	20.8	20.5	292.7
Текущи трансфери, дебит	-1.9	-1.2	-2.0	-5.1	-1.6	-3.3	-1.9	-6.7	-1.9	-3.5	-4.6	-10.1	-1.4	-2.1	-25.4
<b>B. Капиталова сметка<sup>1,6</sup></b>	<b>0.0</b>	<b>0.0</b>	<b>0.0</b>	<b>0.0</b>	<b>0.0</b>	<b>0.0</b>	<b>-0.7</b>	<b>-0.7</b>	<b>0.0</b>	<b>-1.7</b>	<b>0.0</b>	<b>-1.7</b>	<b>0.0</b>	<b>0.0</b>	<b>-2.4</b>
Капиталови трансфери, нето	0.0	0.0	0.0	0.0	0.0	0.0	-0.7	-0.7	0.0	-1.7	0.0	-1.7	0.0	0.0	-2.4
<i>Общо за групи A и B</i>	-164.9	-42.2	-58.9	-265.9	-90.2	-49.9	-37.6	-177.7	-60.0	73.9	4.8	18.7	-14.1	-107.0	-546.1
<b>B. Финансова сметка<sup>1,6</sup></b>	<b>53.2</b>	<b>-45.8</b>	<b>21.1</b>	<b>28.5</b>	<b>127.5</b>	<b>45.2</b>	<b>88.8</b>	<b>261.5</b>	<b>-118.1</b>	<b>135.2</b>	<b>-75.8</b>	<b>-58.6</b>	<b>128.9</b>	<b>98.9</b>	<b>459.3</b>
Преки инвестиции в чужбина	-2.0	-0.1	0.0	-2.1	0.0	-0.1	0.7	0.6	-0.1	-0.1	-0.9	-1.1	-0.9	-0.8	-4.4
Преки инвестиции в България <sup>7</sup>	29.9	37.9	62.4	130.1	60.9	20.6	76.3	157.8	16.6	94.1	67.3	178.0	42.5	157.1	665.5
Портофейлни инвестиции – активи	-2.5	-20.3	-32.6	-55.5	-2.5	-30.8	-62.1	-95.4	-24.3	-11.9	-5.0	-41.3	-22.9	3.6	-211.4
Акции	0.3	0.3	-0.2	0.4	0.1	-0.3	0.0	-0.2	-0.3	0.1	-0.1	-0.3	0.1	0.3	0.4
Облигации	-2.8	-20.6	-32.5	-55.8	-2.6	-30.5	-62.2	-95.2	-24.0	-12.0	-4.9	-41.0	-23.1	3.4	-211.8
Портофейлни инвестиции – пасиви	-7.1	7.8	-19.9	-19.2	-0.5	3.2	23.1	25.8	5.0	-6.0	-0.1	-1.0	5.6	-12.7	-1.5

(продължава)

(продължение)	I	II	III	IV	V	VI	II грам.	VII	VIII	IX	III грам.	X	XI	I - XI
Аксии	0.1	0.9	0.3	1.3	0.0	0.7	0.7	0.0	0.0	1.3	1.3	0.0	0.0	-0.4
Облигации	-7.2	6.9	-20.2	-20.5	-0.5	22.4	25.1	5.0	-6.0	-1.4	-2.3	5.6	-12.2	-4.3
Други инвестиции – активи	49.9	-92.6	29.6	-13.1	77.9	32.6	119.9	-115.6	58.2	-80.1	-137.5	32.2	-69.0	-67.6
Търговски кредити, нето	0.0	0.0	0.0	-0.2	-0.2	-0.2	-0.6	0.0	0.0	0.0	0.0	0.0	0.0	-0.6
Заеми	0.0	1.5	0.4	1.9	0.3	0.3	3.9	1.2	1.7	2.3	5.2	0.0	0.0	11.0
Търговски банки	0.0	0.0	0.0	0.0	0.0	0.0	0.0	0.0	0.0	0.0	0.0	0.0	0.0	0.0
Други сектори	0.0	1.5	0.4	1.9	0.3	0.3	3.9	1.2	1.7	2.3	5.2	0.0	0.0	11.0
Валутни депозити	59.2	-90.5	30.1	-1.2	96.5	7.3	4.9	98.8	-129.2	-108.0	-211.1	35.5	-93.4	-171.3
Търговски банки	75.6	-86.4	38.6	27.8	96.6	7.8	11.7	116.1	-126.0	-106.6	-196.6	39.4	-94.7	-108.0
Други сектори <sup>8</sup>	-16.4	-4.1	-8.5	-29.0	-0.2	-16.7	-17.3	-3.3	-9.8	-1.4	-14.5	-4.0	1.4	-63.3
Други валутни депозити <sup>9</sup>	8.1	-4.4	-8.1	-4.4	-19.4	-1.1	29.7	9.2	25.9	30.0	24.9	80.8	-5.1	22.1
Други активи	-17.3	0.7	7.2	-9.5	0.8	7.7	8.5	-13.5	0.3	0.7	-12.5	1.8	2.3	-9.3
Други инвестиции – пасиви	-14.9	21.5	-18.3	-11.7	-8.3	42.9	18.3	0.3	0.9	-57.0	-55.7	72.5	20.7	78.5
Търговски кредити, нето	7.7	10.4	10.4	28.5	17.3	17.2	50.9	0.4	0.0	0.2	0.6	0.9	-1.4	79.6
Заеми	12.3	17.1	-44.3	-14.9	-13.1	4.0	24.5	-2.4	-3.8	-65.7	-71.8	41.4	7.7	-22.2
Държавно управление	-3.8	-9.3	-52.0	-65.1	-4.0	5.5	7.3	-17.7	-9.1	-64.2	-91.0	0.4	23.8	-124.7
Търговски банки	0.0	0.0	0.0	0.0	-0.1	-0.1	-0.1	0.0	0.0	0.0	0.0	0.0	-0.1	-0.3
Други сектори	16.1	26.4	7.7	50.2	-9.0	-1.4	18.7	8.3	15.4	-1.5	19.2	41.0	-15.9	102.8
Депозити на нерезиденти	-7.8	8.3	22.0	22.5	-14.3	23.8	-19.4	3.9	3.1	4.2	11.2	30.5	8.6	53.4
Други пасиви	-27.1	-14.3	-6.5	-47.9	1.7	-1.2	6.0	-1.7	1.6	4.4	4.3	-0.4	5.8	-32.2
Общо за групи А, Б и В	-111.6	-88.0	-37.8	-237.4	37.3	-4.7	83.8	-178.0	209.2	-71.0	-39.9	114.8	-8.0	-86.8
<b>Г. Грешки и пропуски</b>	<b>-27.8</b>	<b>27.1</b>	<b>37.4</b>	<b>36.8</b>	<b>7.5</b>	<b>4.8</b>	<b>-80.0</b>	<b>-2.6</b>	<b>-29.3</b>	<b>47.6</b>	<b>15.6</b>	<b>-15.7</b>	<b>116.0</b>	<b>72.7</b>
<b>ОБЩ БАЛАНС (групи А, Б, В и Г)</b>	<b>-139.4</b>	<b>-60.9</b>	<b>-0.3</b>	<b>-200.6</b>	<b>44.8</b>	<b>0.0</b>	<b>3.7</b>	<b>-180.6</b>	<b>179.8</b>	<b>-23.5</b>	<b>-24.3</b>	<b>99.0</b>	<b>108.0</b>	<b>-14.2</b>
<b>Д. Резерви и друго финансиране</b>	<b>139.4</b>	<b>60.9</b>	<b>0.3</b>	<b>200.6</b>	<b>-44.8</b>	<b>0.0</b>	<b>41.1</b>	<b>180.6</b>	<b>-179.8</b>	<b>23.5</b>	<b>24.3</b>	<b>-99.0</b>	<b>-108.0</b>	<b>14.2</b>
Валутни резерви на БНБ <sup>10</sup>	152.1	-13.3	-34.4	104.4	-24.3	0.0	-13.2	189.4	-176.3	-109.2	-96.1	-71.9	-108.0	-209.1
Ползвани кредити от МВФ, нето	-13.0	67.9	-15.8	39.1	-20.5	0.0	54.3	33.8	-8.8	56.4	44.1	-27.2	0.0	89.8
Извънредно финансиране, нето <sup>11</sup>	0.4	6.2	50.6	57.1	0.0	0.0	0.0	0.0	0.0	76.2	76.2	0.0	0.0	133.4

\* Аналитично представяне на платежния баланс в съответствие с петото издание на „Ръководство по платежен баланс“ на МВФ.

<sup>1</sup> Данните са предварителни.

<sup>2</sup> Данни от митнически декларации, получени от дирекция „Информационно-изчислителен център“ към „Информационно обслужване“ АД и НСИ и обработени от БНБ по дата на оформяне на митническата декларация.

Предварителни данни към 3 февруари 2000 г., обработени от БНБ.

<sup>3</sup> Оценка на БНБ.

<sup>4</sup> Данни на МВР и оценка на Министерството на търговията и туризма и БНБ.

<sup>5</sup> Включително данни от Агенцията за чуждестранна помощ и Българския червен кръст.

<sup>6</sup> Отрицателният знак (-) показва изтичане на капитал (нарастване на активи или намаляване на пасиви).

<sup>7</sup> Данни от фирмите с чуждестранно участие, Агенцията за приватизация, отраслови министерства, НСИ, Централния депозитар и търговските банки.

<sup>8</sup> За периода януари – юни 1999 г. са използвани данни на Банката за международни разплащания (BIS). За периода юли – ноември 1999 г. данните са на БНБ.

<sup>9</sup> Включва изменението на валутните депозити на гражданите и частните фирми. Данните са изчислени от курсови разлики.

Отрицателният знак (-) показва намаляване на депозитите, а положителният (+) – увеличение.

<sup>10</sup> Не се включват измененията на валутните резерви на БНБ, дължащи се на курсови разлики. Отрицателният знак (-) показва увеличение на валутните резерви, а положителният (+) – намаляване.

<sup>11</sup> Включва заеми, отпуснати в подкрепа на платежния баланс (вкл. от Европейския съюз, Световната банка и др.).

Изменения на валутните резерви на БНБ,

дължащи се и на курсови разлики:

201.0	53.3	21.7	276.0	6.6	29.7	17.8	54.1	126.1	-131.6	-150.0	-155.5	-22.3	-21.9	130.4
-------	------	------	-------	-----	------	------	------	-------	--------	--------	--------	-------	-------	-------

Вж. Методологическите бележки.

2.3. ИЗНОС. НАЧИН НА ИЗПОЛЗВАНЕ, 1998 г.

Групи стоки	(млн. ш. д.)																
	I	II	III	Г грим.	IV	V	VI	II грим.	VII	VIII	IX	III грим.	X	XI	XII	Общо	
<b>Потребителски стоки</b>	<b>92.8</b>	<b>108.0</b>	<b>112.9</b>	<b>313.8</b>	<b>111.1</b>	<b>102.6</b>	<b>114.1</b>	<b>327.8</b>	<b>119.7</b>	<b>106.1</b>	<b>97.7</b>	<b>323.5</b>	<b>125.6</b>	<b>105.6</b>	<b>106.8</b>	<b>338.0</b>	<b>1303.1</b>
Храни	15.2	16.8	19.2	51.2	21.4	16.9	19.6	57.9	17.0	17.3	15.8	50.1	34.0	20.8	21.1	75.9	235.1
Цигари	4.3	6.9	6.8	18.0	5.5	5.8	5.1	16.4	4.0	6.6	2.1	12.7	3.3	3.2	3.7	10.2	57.2
Напитки	9.1	11.1	13.9	34.2	14.5	14.2	15.4	44.1	13.9	11.5	10.5	35.9	9.1	9.1	9.4	27.6	141.8
Дрехи и обувки	42.4	43.5	40.2	126.1	39.2	39.0	46.7	124.9	55.8	45.8	45.8	147.3	49.2	42.5	45.0	136.7	535.1
Лекарства и козметика	9.6	16.0	18.0	43.6	16.2	13.3	12.1	41.7	12.6	10.2	7.4	30.1	12.3	13.4	11.5	37.3	152.7
Мебели и дом. обзавеждане	5.7	6.4	7.0	19.1	7.3	6.6	7.0	20.9	8.8	6.9	8.1	23.8	9.1	8.1	7.2	24.4	88.2
Други	6.5	7.2	7.7	21.5	6.9	6.8	8.2	21.9	7.7	7.8	8.1	23.6	8.6	8.5	8.8	25.9	93.0
<b>Суровини и материали</b>	<b>157.8</b>	<b>198.7</b>	<b>170.7</b>	<b>527.1</b>	<b>186.7</b>	<b>168.4</b>	<b>186.4</b>	<b>541.5</b>	<b>157.5</b>	<b>132.7</b>	<b>144.4</b>	<b>434.6</b>	<b>149.1</b>	<b>141.5</b>	<b>141.2</b>	<b>431.8</b>	<b>1935.0</b>
Чугун, желязо и стомана	41.3	44.4	35.5	121.1	48.2	40.7	40.2	129.2	28.9	23.2	29.4	81.4	25.9	17.2	19.6	62.7	394.4
Цветни метали	19.4	34.7	27.1	81.2	35.7	22.3	35.3	93.3	21.7	22.4	15.4	59.4	20.1	21.9	26.5	68.4	302.3
Химически продукти	18.2	20.4	20.6	59.1	17.0	19.7	15.9	52.6	16.4	14.2	11.9	42.5	12.9	13.4	13.8	40.1	194.2
Пластмаси, каучук	11.9	15.8	12.2	39.8	10.4	10.7	10.4	31.6	9.3	11.5	12.7	33.5	11.5	10.1	8.5	30.2	135.0
Торове	9.3	12.5	11.9	33.6	9.4	9.1	6.7	25.2	4.3	2.7	3.7	10.6	3.1	3.9	2.4	9.4	78.9
Текстилни материали	16.9	17.3	16.2	50.5	18.7	18.6	17.8	55.1	18.1	11.4	13.2	42.8	15.2	12.3	13.1	40.6	188.9
Суровини за производство на храни	9.2	16.6	8.1	33.9	3.3	6.4	17.2	26.9	8.7	7.2	14.0	29.8	17.6	17.7	23.2	58.6	149.2
Дървен материал и хартия, картон	8.8	9.4	10.7	28.8	12.0	11.1	11.9	35.0	12.2	8.8	11.6	32.6	11.3	9.6	8.9	29.8	126.2
Цимент	1.7	1.1	1.1	3.9	2.8	1.9	4.1	8.8	3.5	2.6	2.1	8.2	1.9	0.8	1.1	3.8	24.7
Тютюн	2.7	2.1	5.4	10.2	4.9	5.3	3.0	13.2	0.6	0.5	2.3	3.5	6.2	11.6	6.6	24.3	51.3
Други	18.6	24.5	22.1	65.1	24.3	22.5	23.8	70.7	33.8	28.4	28.1	90.3	23.4	23.0	17.4	63.9	289.9
<b>Инвестиционни стоки</b>	<b>53.2</b>	<b>54.4</b>	<b>60.9</b>	<b>168.5</b>	<b>47.6</b>	<b>41.5</b>	<b>78.6</b>	<b>167.7</b>	<b>59.1</b>	<b>49.5</b>	<b>43.4</b>	<b>152.1</b>	<b>51.6</b>	<b>80.2</b>	<b>52.7</b>	<b>184.5</b>	<b>672.8</b>
Машини, уреди и апарати	12.7	16.1	18.3	47.2	16.3	15.1	18.3	49.8	16.5	13.1	20.1	49.7	17.4	17.5	16.0	50.9	197.4
Електрически машини	5.0	8.1	4.9	18.0	7.1	6.4	4.6	18.1	4.9	4.1	4.5	13.5	4.5	5.8	3.6	13.9	63.5
Транспортни средства	15.5	1.1	14.1	30.7	1.6	1.3	27.3	30.2	2.0	1.3	2.1	5.4	5.8	16.0	4.1	25.9	92.2
Резервни части и оборудване	9.1	11.7	9.2	30.1	10.5	9.5	10.2	30.3	9.2	6.5	6.8	22.5	7.9	6.3	6.8	21.0	103.9
Други	10.8	17.3	14.4	42.5	12.1	9.1	18.2	39.4	26.4	24.6	10.0	61.0	16.0	34.7	22.2	72.9	215.7
<b>Общо неенергийни стоки</b>	<b>303.8</b>	<b>361.0</b>	<b>344.5</b>	<b>1009.4</b>	<b>345.4</b>	<b>312.5</b>	<b>379.1</b>	<b>1037.0</b>	<b>336.3</b>	<b>288.4</b>	<b>285.5</b>	<b>910.2</b>	<b>326.3</b>	<b>327.3</b>	<b>300.7</b>	<b>954.2</b>	<b>3910.8</b>
<b>Енергийни ресурси</b>	<b>35.8</b>	<b>32.1</b>	<b>17.6</b>	<b>85.5</b>	<b>9.5</b>	<b>11.4</b>	<b>19.3</b>	<b>40.1</b>	<b>29.7</b>	<b>25.9</b>	<b>27.5</b>	<b>83.2</b>	<b>24.9</b>	<b>22.6</b>	<b>26.5</b>	<b>73.9</b>	<b>282.7</b>
Петролни продукти	21.7	21.6	7.9	51.3	1.0	2.3	9.9	13.2	18.6	14.0	16.7	49.3	12.1	12.4	16.2	40.7	154.5
Други	14.1	10.5	9.7	34.2	8.5	9.1	9.4	26.9	11.1	11.9	10.8	33.9	12.8	10.1	10.3	33.2	128.2
<b>ОБЩО ИЗНОС (FOB)</b>	<b>339.6</b>	<b>393.2</b>	<b>362.1</b>	<b>1094.8</b>	<b>354.9</b>	<b>323.8</b>	<b>398.4</b>	<b>1077.1</b>	<b>366.1</b>	<b>314.2</b>	<b>313.1</b>	<b>993.4</b>	<b>351.2</b>	<b>349.8</b>	<b>327.1</b>	<b>1028.2</b>	<b>4193.5</b>

Източник: Данни от митнически декларации, получени от ИИЦ на МФ по дата на оформяне на митническата декларация. Окончателни данни на НСИ.

2.4. ВНОС. НАЧИН НА ИЗПОЛЗВАНЕ, 1998 г.

(млн. ш. д.)

Групи стоки	I	II	III	I грам.	IV	V	VI	II грам.	VII	VIII	IX	III грам.	X	XI	XII	IV грам.	Общо
<b>Потребителски стоки</b>	<b>37.3</b>	<b>49.7</b>	<b>58.5</b>	<b>145.5</b>	<b>53.6</b>	<b>54.6</b>	<b>60.4</b>	<b>168.7</b>	<b>61.8</b>	<b>48.0</b>	<b>59.8</b>	<b>169.6</b>	<b>67.8</b>	<b>77.3</b>	<b>78.1</b>	<b>223.3</b>	<b>707.1</b>
Храни, напитки и цигари	12.6	14.1	17.6	44.4	14.5	13.2	15.6	43.3	14.9	11.8	15.7	42.4	18.1	19.7	21.8	59.5	189.6
Мебели и дом. обзавеждане	4.3	7.2	6.2	17.6	5.6	6.6	7.1	19.4	8.6	7.0	8.1	23.7	8.6	8.7	10.3	27.6	88.2
Лекарства и козметика	4.3	8.5	12.0	24.8	10.4	11.1	10.6	32.1	13.0	10.2	11.1	34.3	12.6	14.6	12.9	40.1	131.4
Дрехи и обувки	8.9	10.0	11.8	30.8	12.4	13.0	13.9	39.3	11.9	9.0	12.1	33.0	15.3	16.9	15.2	47.4	150.4
Автомобили	1.9	2.5	2.9	7.3	2.6	2.9	3.4	8.9	4.1	3.5	3.6	11.1	4.3	4.3	4.7	13.3	40.6
Други	5.3	7.3	8.1	20.7	8.2	7.7	9.8	25.7	9.3	6.6	9.2	25.0	9.0	13.1	13.3	35.4	106.8
<b>Суровини и материали</b>	<b>123.9</b>	<b>143.1</b>	<b>160.4</b>	<b>427.5</b>	<b>160.2</b>	<b>209.0</b>	<b>195.5</b>	<b>564.7</b>	<b>178.5</b>	<b>191.6</b>	<b>135.3</b>	<b>505.5</b>	<b>172.9</b>	<b>148.8</b>	<b>188.4</b>	<b>510.1</b>	<b>2007.8</b>
Руди	10.7	15.0	9.6	35.2	18.4	26.5	17.1	62.0	15.0	21.2	10.0	46.2	24.1	7.2	23.0	54.3	197.8
Чугун, желязо и стомана	6.9	9.4	14.0	30.3	10.5	9.9	8.5	28.9	12.7	9.1	8.4	30.2	9.2	8.9	12.0	30.1	119.5
Цветни метали	3.9	4.8	2.1	10.8	3.7	3.4	2.8	9.9	3.2	3.4	3.2	9.8	4.5	3.6	1.8	9.8	40.3
Текстилни материали	34.0	35.5	37.1	106.6	43.3	49.1	52.4	144.8	48.8	30.3	28.3	107.5	42.4	46.2	44.7	133.3	492.2
Дървен материал и хартия, картон	10.2	11.4	12.1	33.8	10.9	9.6	11.8	32.3	13.1	10.4	9.5	33.0	13.0	12.4	13.2	38.6	137.8
Химически продукти	12.2	13.9	21.6	47.7	20.1	47.8	29.7	97.6	13.5	56.5	13.3	83.3	15.0	12.4	28.2	55.6	284.2
Пластмаси, каучук	10.2	13.2	15.4	38.8	13.1	14.7	17.0	44.8	17.3	15.4	16.0	48.7	17.6	17.9	18.1	53.6	185.9
Суровини за производство на храни	11.5	8.5	14.6	34.6	7.0	9.7	16.7	33.3	11.7	8.6	14.9	35.2	11.2	6.1	10.5	27.8	130.9
Кожи	3.6	3.3	3.4	10.3	4.1	5.9	6.2	16.1	4.8	2.6	2.4	9.8	3.2	3.9	3.7	10.8	47.0
Тютюн	2.7	3.2	2.3	8.3	4.7	4.6	3.7	13.0	2.4	2.9	1.5	6.8	3.2	2.1	2.4	7.7	35.8
Други	18.0	24.8	28.2	71.0	24.5	27.9	29.6	82.0	36.0	31.4	27.7	95.0	29.6	28.3	30.7	88.6	336.6
<b>Инвестиционни стоки</b>	<b>60.8</b>	<b>67.5</b>	<b>101.5</b>	<b>229.8</b>	<b>73.7</b>	<b>71.7</b>	<b>89.7</b>	<b>235.1</b>	<b>100.4</b>	<b>80.8</b>	<b>87.4</b>	<b>268.6</b>	<b>95.7</b>	<b>91.2</b>	<b>140.9</b>	<b>327.7</b>	<b>1061.2</b>
Машини, уреди и апарати	17.7	23.3	26.9	67.8	24.7	28.3	32.0	85.0	40.7	28.0	28.4	97.1	33.8	29.2	65.8	128.8	378.7
Електрически машини	8.4	13.3	22.0	43.8	11.1	12.1	19.3	42.6	15.7	11.1	15.5	42.3	14.7	10.0	17.4	42.1	170.7
Транспортни средства	12.9	9.8	14.6	37.3	9.0	10.6	11.7	31.4	10.9	13.5	11.2	35.6	12.8	22.3	23.9	59.0	163.2
Резервни части и оборудване	15.1	12.6	16.7	44.4	16.4	11.0	13.6	41.0	17.4	13.1	14.2	44.8	17.5	15.4	18.5	51.4	181.5
Други	6.6	8.5	21.4	36.5	12.4	9.7	13.1	35.2	15.7	15.0	18.1	48.9	16.9	14.3	15.3	46.5	167.0
<b>Общо неенергийни стоки</b>	<b>222.0</b>	<b>260.3</b>	<b>320.5</b>	<b>802.8</b>	<b>287.5</b>	<b>335.3</b>	<b>345.7</b>	<b>968.5</b>	<b>340.7</b>	<b>320.4</b>	<b>282.5</b>	<b>943.7</b>	<b>336.4</b>	<b>317.3</b>	<b>407.4</b>	<b>1061.1</b>	<b>3776.1</b>
<b>Енергийни ресурси</b>	<b>125.9</b>	<b>141.9</b>	<b>110.9</b>	<b>378.7</b>	<b>71.0</b>	<b>84.5</b>	<b>85.8</b>	<b>241.4</b>	<b>102.9</b>	<b>70.2</b>	<b>95.1</b>	<b>268.1</b>	<b>102.3</b>	<b>89.3</b>	<b>100.8</b>	<b>292.5</b>	<b>1180.7</b>
<i>Горива</i>	<i>123.0</i>	<i>137.5</i>	<i>107.9</i>	<i>368.4</i>	<i>66.7</i>	<i>79.5</i>	<i>80.8</i>	<i>227.0</i>	<i>96.1</i>	<i>62.8</i>	<i>88.4</i>	<i>247.3</i>	<i>92.1</i>	<i>79.9</i>	<i>90.5</i>	<i>262.5</i>	<i>1105.2</i>
Суров петрол и природен газ	102.0	99.4	78.7	280.1	44.6	62.8	60.9	168.2	75.3	51.7	63.0	190.0	71.2	59.4	70.6	201.2	839.6
Въглища	14.2	31.9	23.0	69.1	13.0	7.7	11.0	31.7	12.7	3.0	17.1	32.8	12.3	12.0	11.1	35.4	169.0
Други	6.7	6.2	6.2	19.2	9.1	9.1	9.0	27.1	8.1	8.1	8.2	24.5	8.6	8.5	8.8	25.9	96.7
Други	3.0	4.3	3.0	10.3	4.3	5.0	5.0	14.4	6.7	7.4	6.7	20.8	10.3	9.4	10.3	30.0	75.4
Масла	3.0	4.3	3.0	10.3	4.3	5.0	5.0	14.4	6.7	7.4	6.7	20.8	10.3	9.4	10.3	30.0	75.4
<b>ОБЩО ВНОС (СГФ)</b>	<b>347.9</b>	<b>402.2</b>	<b>431.4</b>	<b>1181.4</b>	<b>358.6</b>	<b>419.8</b>	<b>431.5</b>	<b>1209.9</b>	<b>443.6</b>	<b>390.6</b>	<b>377.6</b>	<b>1211.8</b>	<b>438.7</b>	<b>406.7</b>	<b>508.2</b>	<b>1353.6</b>	<b>4956.7</b>

Източник: Данни от митнически декларации, получени от ИИЦ на МФ по дата на оформяне на митническата декларация. Окончателни данни на НСИ.

2.5. ИЗНОС ПО ОСНОВНИ ТЪРГОВСКИ ПАРТНЬОРИ И РЕГИОНИ, 1998 г.

Страни	(млн. щ. д.)												Общо				
	I	II	III	I грим.	IV	V	VI	II грим.	VII	VIII	IX	III грим.		X	XI	XII	IV грим.
<b>Европейски съюз, в т. ч.:</b>	<b>172.0</b>	<b>187.2</b>	<b>177.2</b>	<b>536.4</b>	<b>190.7</b>	<b>169.0</b>	<b>192.2</b>	<b>552.0</b>	<b>194.0</b>	<b>150.7</b>	<b>177.4</b>	<b>522.1</b>	<b>195.0</b>	<b>153.8</b>	<b>154.8</b>	<b>503.6</b>	<b>2114.1</b>
Италия	51.1	44.6	45.5	141.2	50.9	42.8	57.3	151.0	52.8	26.2	46.9	125.9	56.2	34.0	39.8	130.0	548.0
Германия	34.5	37.1	32.6	104.2	38.5	31.3	36.3	106.1	41.5	39.5	38.9	119.9	40.5	42.3	33.3	116.0	446.2
Гърция	32.7	29.8	30.9	93.4	34.0	33.5	33.0	100.5	37.4	30.1	30.2	97.6	30.1	23.2	24.1	77.4	368.9
Белгия	7.6	17.9	14.2	39.6	21.2	12.4	15.8	49.4	9.2	9.7	8.8	27.7	12.2	8.7	13.8	34.7	151.4
Франция	11.3	12.8	12.1	36.2	9.2	10.7	12.2	32.1	13.6	10.3	11.0	34.9	14.6	12.6	12.9	40.1	143.4
Испания	9.1	15.7	14.6	39.3	9.2	9.9	10.6	29.7	10.1	9.9	12.7	32.7	7.3	6.1	6.5	19.8	121.6
Великобритания	7.1	10.2	9.7	27.0	9.7	11.6	8.9	30.2	9.6	8.6	7.4	25.7	8.3	8.1	8.2	24.6	107.5
Холандия	8.4	5.9	7.3	21.6	5.1	6.2	6.0	17.3	7.1	6.9	7.2	21.3	7.4	5.4	6.2	19.1	79.1
Австрия	5.5	6.8	4.6	16.8	5.4	5.1	5.7	16.2	5.0	4.5	5.3	14.9	10.7	6.6	5.4	22.7	70.7
<b>ЕАСТ</b>	<b>2.8</b>	<b>2.1</b>	<b>3.0</b>	<b>7.9</b>	<b>2.3</b>	<b>2.2</b>	<b>2.7</b>	<b>7.2</b>	<b>3.5</b>	<b>3.0</b>	<b>2.6</b>	<b>9.1</b>	<b>4.0</b>	<b>2.8</b>	<b>3.5</b>	<b>10.2</b>	<b>34.4</b>
<b>Други от ОИСР, в т. ч.:</b> <sup>1</sup>	<b>31.1</b>	<b>41.3</b>	<b>37.4</b>	<b>109.8</b>	<b>38.0</b>	<b>36.7</b>	<b>45.5</b>	<b>120.2</b>	<b>47.6</b>	<b>45.9</b>	<b>41.8</b>	<b>135.4</b>	<b>49.8</b>	<b>49.9</b>	<b>43.3</b>	<b>143.1</b>	<b>508.4</b>
Турция	20.3	25.1	26.4	71.7	21.5	22.3	28.3	72.1	28.4	31.5	30.4	90.3	36.3	34.7	29.8	100.8	334.9
САЩ	6.4	8.2	6.1	20.7	11.3	8.2	10.7	30.1	10.7	10.8	6.6	28.1	9.1	12.9	9.5	31.5	110.5
Япония	2.9	3.9	3.0	9.7	3.4	2.6	4.4	10.3	3.7	2.4	2.8	8.8	1.6	1.0	1.5	4.2	33.0
<b>Балкански страни, в т. ч.:</b> <sup>2</sup>	<b>20.4</b>	<b>19.6</b>	<b>15.1</b>	<b>55.1</b>	<b>16.7</b>	<b>13.8</b>	<b>15.2</b>	<b>45.6</b>	<b>14.1</b>	<b>16.6</b>	<b>15.3</b>	<b>45.9</b>	<b>14.3</b>	<b>14.0</b>	<b>18.0</b>	<b>46.2</b>	<b>193.0</b>
Югославия	11.3	9.5	6.2	27.0	7.7	5.5	5.7	18.9	5.0	7.1	6.1	18.3	4.0	4.4	5.2	13.6	77.7
Македония	7.0	6.9	6.8	20.6	6.1	5.3	6.3	17.7	5.2	6.3	5.9	17.4	6.1	6.3	8.2	20.6	76.4
<b>ЦЕФТА, в т. ч.:</b>	<b>31.9</b>	<b>19.6</b>	<b>16.7</b>	<b>68.2</b>	<b>13.1</b>	<b>13.1</b>	<b>27.5</b>	<b>53.7</b>	<b>13.4</b>	<b>11.4</b>	<b>13.7</b>	<b>38.5</b>	<b>14.9</b>	<b>14.6</b>	<b>17.5</b>	<b>47.0</b>	<b>207.3</b>
Полша	16.7	2.6	2.6	21.9	2.4	2.0	14.2	18.7	2.1	1.8	2.4	6.3	2.9	2.8	2.2	7.9	54.8
Румъния	2.8	4.3	4.2	11.3	5.5	5.3	4.9	15.6	5.4	4.0	5.2	14.5	2.7	3.5	2.6	8.8	50.2
Унгария	2.6	3.3	3.9	9.8	2.7	2.4	2.0	7.2	2.4	2.8	2.1	7.3	2.1	3.3	2.8	8.2	32.5
Словения	7.6	7.6	3.5	18.7	0.2	0.5	3.1	3.8	0.3	0.7	0.4	1.5	1.0	3.2	4.4	8.6	32.5
Словакия	1.2	0.6	1.5	3.3	0.6	1.6	2.2	4.4	1.7	0.7	1.7	4.1	4.7	0.7	4.6	10.0	21.7
Чехия	1.0	1.2	1.1	3.3	1.7	1.2	1.2	4.1	1.5	1.4	1.8	4.8	1.5	1.2	0.8	3.4	15.6
<b>Страни от бившата СССР, в т. ч.:</b>	<b>41.9</b>	<b>63.9</b>	<b>57.5</b>	<b>163.3</b>	<b>50.3</b>	<b>46.6</b>	<b>47.0</b>	<b>143.9</b>	<b>50.8</b>	<b>43.3</b>	<b>29.4</b>	<b>123.5</b>	<b>30.1</b>	<b>31.3</b>	<b>28.1</b>	<b>89.5</b>	<b>520.2</b>
Русия	16.2	26.8	28.9	71.9	25.0	22.2	20.1	67.2	21.1	18.2	6.1	45.4	10.7	16.6	11.4	38.7	223.3
Украйна	6.3	12.8	9.7	28.8	9.8	9.1	9.8	28.6	9.1	11.5	9.9	30.5	7.9	5.8	6.4	20.1	108.0
Грузия	10.1	10.8	3.9	24.8	2.8	3.1	7.8	13.7	10.4	3.7	4.7	18.8	4.5	2.9	4.5	11.9	69.1
<b>Други, в т. ч.:</b>	<b>39.5</b>	<b>59.6</b>	<b>55.2</b>	<b>154.2</b>	<b>43.9</b>	<b>42.5</b>	<b>68.1</b>	<b>154.5</b>	<b>42.6</b>	<b>43.4</b>	<b>32.9</b>	<b>118.9</b>	<b>43.0</b>	<b>83.4</b>	<b>62.0</b>	<b>188.5</b>	<b>616.1</b>
Страни от Югоизточна Азия <sup>3</sup>	4.6	3.4	3.4	11.5	0.6	0.6	1.0	2.2	0.8	0.7	3.3	4.8	4.7	1.2	6.5	12.3	30.7
<b>ОБЩО ИЗНОС (ГОВ)</b>	<b>339.6</b>	<b>393.2</b>	<b>362.1</b>	<b>1094.8</b>	<b>354.9</b>	<b>323.8</b>	<b>398.4</b>	<b>1077.1</b>	<b>366.1</b>	<b>314.2</b>	<b>313.1</b>	<b>993.4</b>	<b>351.2</b>	<b>349.8</b>	<b>327.1</b>	<b>1028.2</b>	<b>4193.5</b>

<sup>1</sup> Включва Австралия, Канада, Нова Зеландия, САЩ, Турция и Япония.

<sup>2</sup> Включва Албания, Босна и Херцеговина, Македония, Хърватска и СР Югославия.

<sup>3</sup> Включва Корея, Малайзия, Тайланд, Филипините и Индонезия.

Източник: Данни от митнически декларации, получени от ИИЦ на МФ по дата на оформяне на митническата декларация. Окончателни данни на НСИ.



2.6. ВНОС ПО ОСНОВНИ ТЪРГОВСКИ ПАРТНЬОРИ И РЕГИОНИ, 1998 г.

(млн. ш. д.)

Страни	I	II	III	I грам.	IV	V	VI	II грам.	VII	VIII	IX	III грам.	X	XI	XII	IV грам.	Общо
<b>Европейски съюз, в т. ч.:</b>	<b>130.4</b>	<b>157.7</b>	<b>196.0</b>	<b>484.1</b>	<b>176.6</b>	<b>185.1</b>	<b>205.9</b>	<b>567.6</b>	<b>213.7</b>	<b>161.5</b>	<b>171.7</b>	<b>546.9</b>	<b>202.4</b>	<b>198.9</b>	<b>239.4</b>	<b>640.7</b>	<b>2239.3</b>
Германия	35.7	47.2	64.2	147.2	52.2	54.6	63.0	169.8	64.1	55.6	52.6	172.2	64.4	63.9	71.6	199.9	689.2
Италия	20.1	28.1	28.7	76.9	29.7	32.2	37.8	99.7	39.8	20.4	24.5	84.8	36.1	31.4	51.4	118.9	380.3
Гърция	16.4	22.3	25.0	63.6	22.2	26.1	24.6	72.9	26.3	20.4	26.3	72.9	26.2	26.7	27.2	80.1	289.5
Франция	15.0	17.1	16.7	48.8	17.2	20.6	23.6	61.4	20.1	16.0	16.0	52.1	19.2	18.3	23.6	61.1	223.4
Австрия	10.1	7.9	17.3	35.3	10.1	11.5	10.5	32.1	15.6	9.6	10.5	35.7	12.0	10.9	15.7	38.7	141.7
Великобритания	9.3	8.2	10.6	28.1	10.6	9.4	8.5	28.4	9.6	11.7	8.3	29.6	9.7	9.2	16.0	35.0	121.1
Холандия	5.4	8.3	8.5	22.1	8.5	9.6	9.1	27.1	9.4	7.3	9.9	26.6	8.9	8.8	8.4	26.2	102.0
Белгия	3.7	6.0	8.0	17.6	11.5	7.2	7.2	25.9	7.5	5.9	7.1	20.6	7.5	7.2	7.3	22.0	86.1
<b>ЕАСТ, в т. ч.:</b>	<b>4.3</b>	<b>6.5</b>	<b>9.5</b>	<b>20.3</b>	<b>5.5</b>	<b>6.6</b>	<b>5.6</b>	<b>17.7</b>	<b>6.4</b>	<b>8.0</b>	<b>5.7</b>	<b>20.1</b>	<b>6.6</b>	<b>8.3</b>	<b>9.9</b>	<b>24.8</b>	<b>82.9</b>
Швейцария	3.7	6.0	8.6	18.3	5.1	6.0	5.3	16.5	5.7	7.6	5.0	18.4	5.9	7.3	8.2	21.3	74.4
<b>Други от ОИСР, в т. ч.:</b> <sup>1</sup>	<b>22.0</b>	<b>37.9</b>	<b>40.6</b>	<b>100.5</b>	<b>30.5</b>	<b>26.4</b>	<b>28.8</b>	<b>85.6</b>	<b>40.2</b>	<b>29.5</b>	<b>35.2</b>	<b>105.0</b>	<b>39.9</b>	<b>29.2</b>	<b>41.4</b>	<b>110.5</b>	<b>401.6</b>
САЩ	11.2	25.4	26.2	62.9	19.4	11.1	14.0	44.5	18.8	13.3	16.0	48.0	17.2	13.6	15.0	45.9	201.3
Турция	6.5	7.0	7.8	21.2	6.0	9.4	8.5	24.0	13.9	11.0	10.1	35.0	13.6	9.0	19.3	41.9	122.1
Япония	1.9	3.0	4.1	9.1	3.1	3.6	2.9	9.6	3.7	2.8	3.2	9.7	3.7	4.1	4.9	12.7	41.1
<b>Балкански страни, в т. ч.:</b> <sup>2</sup>	<b>5.0</b>	<b>5.4</b>	<b>6.6</b>	<b>17.0</b>	<b>7.7</b>	<b>6.8</b>	<b>6.9</b>	<b>21.4</b>	<b>6.0</b>	<b>5.4</b>	<b>5.2</b>	<b>16.6</b>	<b>6.5</b>	<b>7.4</b>	<b>8.0</b>	<b>21.9</b>	<b>76.8</b>
Македония	1.1	2.0	2.9	6.0	3.3	4.3	3.0	10.6	2.7	1.7	2.1	6.4	3.6	4.3	5.3	13.1	36.2
Югославия	3.2	2.5	3.2	8.9	3.8	2.2	3.1	9.2	2.9	3.0	2.8	8.8	2.5	2.7	2.5	7.7	34.5
<b>ЦЕФТА, в т. ч.:</b>	<b>14.8</b>	<b>18.4</b>	<b>23.2</b>	<b>56.5</b>	<b>18.8</b>	<b>19.7</b>	<b>25.2</b>	<b>63.7</b>	<b>25.3</b>	<b>21.5</b>	<b>24.2</b>	<b>71.0</b>	<b>28.4</b>	<b>27.0</b>	<b>28.0</b>	<b>83.3</b>	<b>274.6</b>
Чехия	4.6	5.9	7.4	17.9	7.2	6.9	8.5	22.6	8.9	8.3	8.2	25.4	9.5	9.8	10.3	29.6	95.5
Румъния	2.8	5.3	4.2	12.3	4.1	4.5	7.0	15.5	5.0	3.6	3.6	12.2	5.8	5.6	6.2	17.6	57.6
Полша	3.5	2.6	5.2	11.3	2.9	2.6	2.2	7.6	3.0	2.2	4.9	10.0	4.8	4.5	2.9	12.2	41.2
Унгария	1.0	2.1	3.0	6.1	2.2	3.0	4.2	9.4	4.0	3.5	3.9	11.4	3.8	2.2	3.7	9.7	36.5
Словакия	1.3	1.6	1.9	4.8	1.2	1.6	1.9	4.7	3.0	2.4	2.2	7.6	2.9	3.2	3.3	9.4	26.5
Словения	1.6	1.0	1.5	4.1	1.3	1.2	1.3	3.8	1.5	1.5	1.5	4.5	1.5	1.6	1.6	4.7	17.2
<b>Страни от бившата СССР, в т. ч.:</b>	<b>126.8</b>	<b>126.8</b>	<b>108.7</b>	<b>362.3</b>	<b>69.0</b>	<b>120.3</b>	<b>92.8</b>	<b>282.1</b>	<b>96.7</b>	<b>113.0</b>	<b>81.8</b>	<b>291.4</b>	<b>93.3</b>	<b>86.5</b>	<b>120.0</b>	<b>299.8</b>	<b>1235.7</b>
Русия	112.1	110.2	89.5	311.9	50.6	101.7	76.5	228.7	78.4	101.1	64.6	244.1	71.7	60.6	99.3	231.7	1016.4
Украйна	11.3	14.4	17.2	42.9	15.8	16.7	14.4	46.8	15.8	10.0	14.6	40.5	17.0	11.8	17.7	46.6	176.8
<b>Други, в т. ч.:</b>	<b>44.5</b>	<b>49.5</b>	<b>46.7</b>	<b>140.7</b>	<b>50.5</b>	<b>54.9</b>	<b>66.4</b>	<b>171.8</b>	<b>55.3</b>	<b>51.7</b>	<b>53.8</b>	<b>160.8</b>	<b>61.6</b>	<b>49.4</b>	<b>61.5</b>	<b>172.6</b>	<b>645.9</b>
Страни от Югоизточна Азия <sup>3</sup>	12.2	2.9	3.6	18.8	4.4	10.8	4.3	19.6	4.6	13.0	4.7	22.3	6.3	6.4	9.9	22.7	83.5
<b>ОБЩО ВНОС (СІФ)</b>	<b>347.9</b>	<b>402.2</b>	<b>431.4</b>	<b>1181.4</b>	<b>358.6</b>	<b>419.8</b>	<b>431.5</b>	<b>1209.9</b>	<b>443.6</b>	<b>390.6</b>	<b>377.6</b>	<b>1211.8</b>	<b>438.7</b>	<b>406.7</b>	<b>508.2</b>	<b>1353.6</b>	<b>4956.7</b>

<sup>1</sup> Включва Австралия, Канада, Нова Зеландия, САЩ, Турция и Япония.

<sup>2</sup> Включва Албания, Босна и Херцеговина, Македония, Хърватска и СР Югославия.

<sup>3</sup> Включва Корея, Малайзия, Тайланд, Филипините и Индонезия.

Източник: Данни от митнически декларации, получени от ИИЦ на МФ по дата на оформяне на митническата декларация.

Окончателни данни на НСИ.

2.7. ИЗНОС. НАЧИН НА ИЗПОЛЗВАНЕ, 1999 г.

Групи стоки	(млн. ш. д.)														
	I	II	III	I трим.	IV	V	VI	II трим.	VII	VIII	IX	III трим.	X	XI	Общо
<b>Потребителски стоки</b>	<b>84.2</b>	<b>104.5</b>	<b>112.5</b>	<b>301.2</b>	<b>100.2</b>	<b>97.4</b>	<b>118.2</b>	<b>315.8</b>	<b>130.6</b>	<b>119.3</b>	<b>121.4</b>	<b>371.3</b>	<b>110.9</b>	<b>118.8</b>	<b>1218.0</b>
Храни	8.2	14.4	19.6	42.2	13.9	13.8	17.3	45.0	16.5	21.8	18.5	56.9	18.3	18.6	180.9
Цигари	2.1	2.1	1.5	5.7	9.4	5.6	2.6	17.7	1.6	1.8	2.4	5.8	2.1	3.6	34.9
Напитки	4.2	5.4	8.8	18.3	7.2	6.8	8.2	22.2	9.2	9.3	8.5	27.0	7.4	8.9	83.8
Дрехи и обувки	47.5	52.5	51.5	151.5	43.7	44.9	57.8	146.4	71.0	60.5	61.2	192.8	51.6	55.9	598.1
Лекарства и козметика	8.2	13.4	13.6	35.2	10.3	11.2	11.9	33.5	15.5	10.8	11.8	38.1	13.9	13.7	134.5
Мебели и дом. обзавеждане	7.2	8.5	9.2	24.9	8.5	8.3	8.7	25.5	8.1	7.0	9.4	24.4	8.0	8.7	91.6
Други	6.8	8.2	8.3	23.3	7.2	6.8	11.5	25.5	8.8	8.0	9.6	26.4	9.6	9.3	94.2
<b>Суровини и материали</b>	<b>119.3</b>	<b>123.4</b>	<b>141.2</b>	<b>383.9</b>	<b>115.7</b>	<b>114.9</b>	<b>133.1</b>	<b>363.7</b>	<b>136.5</b>	<b>151.0</b>	<b>154.6</b>	<b>442.1</b>	<b>168.5</b>	<b>161.4</b>	<b>1519.6</b>
Чугун, желязо и стомана	22.9	17.5	21.9	62.4	5.4	9.1	21.8	36.3	21.9	25.8	25.3	73.0	26.6	29.2	227.6
Цветни метали	20.5	26.3	30.2	77.0	32.3	26.1	26.7	85.2	26.1	23.3	17.3	66.7	13.0	13.1	255.0
Химически продукти	12.0	10.7	11.0	33.6	10.6	12.7	11.2	34.6	10.9	16.0	11.9	38.9	13.0	14.5	134.6
Пластмаси, каучук	7.5	13.5	9.9	30.8	7.3	8.6	9.8	25.7	15.4	12.6	9.6	37.5	11.1	9.7	114.8
Торове	6.4	5.3	5.7	17.4	1.6	1.7	3.9	7.2	0.5	1.9	1.4	3.8	0.6	2.4	31.5
Текстилни материали	10.6	10.1	15.3	36.0	10.1	10.1	13.2	33.4	12.6	9.8	10.1	32.5	12.2	11.9	126.0
Суровини за производство на храни	12.7	10.8	9.7	33.2	7.6	6.2	9.5	23.3	7.9	20.4	30.6	59.0	40.7	23.7	179.9
Дървен материал и хартия, картон	6.9	7.9	9.8	24.6	9.8	10.9	11.0	31.6	10.9	11.1	14.1	36.1	11.8	13.0	117.1
Цимент	1.4	1.5	1.9	4.9	1.1	1.9	2.4	5.4	2.9	2.4	4.0	9.3	2.4	3.7	25.8
Тютюн	4.6	2.5	5.0	12.1	7.7	4.5	4.8	16.9	2.0	8.2	2.4	12.6	5.3	10.7	57.5
Други	13.9	17.3	20.6	51.8	22.2	22.9	18.9	64.0	25.4	19.5	27.8	72.7	31.8	29.6	249.9
<b>Инвестиционни стоки</b>	<b>34.5</b>	<b>41.3</b>	<b>59.5</b>	<b>135.2</b>	<b>55.7</b>	<b>61.9</b>	<b>51.0</b>	<b>168.6</b>	<b>58.6</b>	<b>44.2</b>	<b>45.4</b>	<b>148.1</b>	<b>45.3</b>	<b>53.6</b>	<b>550.8</b>
Машини, уреди и апарати	12.8	18.9	20.5	52.3	21.6	15.9	21.5	59.0	16.6	14.5	16.3	47.4	14.0	19.1	191.8
Електрически машини	2.3	5.3	5.1	12.7	5.3	3.7	6.6	15.5	5.3	4.0	4.4	13.7	4.6	6.0	52.6
Транспортни средства	2.3	1.0	3.9	7.2	8.5	15.0	6.1	29.6	0.9	1.5	2.9	5.4	1.7	2.7	46.5
Резервни части и оборудване	5.0	6.4	7.8	19.2	7.1	6.8	7.4	21.3	9.2	7.7	7.7	24.7	9.0	9.0	83.2
Други	12.1	9.7	22.1	43.9	13.2	20.5	9.4	43.1	26.6	16.4	14.1	57.1	15.9	16.8	176.8
<b>Общо неенергийни стоки</b>	<b>238.0</b>	<b>269.2</b>	<b>313.1</b>	<b>820.3</b>	<b>271.5</b>	<b>274.3</b>	<b>302.2</b>	<b>848.1</b>	<b>325.6</b>	<b>314.5</b>	<b>321.4</b>	<b>961.6</b>	<b>324.6</b>	<b>333.8</b>	<b>3288.4</b>
<b>Енергийни ресурси</b>	<b>16.2</b>	<b>13.9</b>	<b>22.8</b>	<b>52.9</b>	<b>23.9</b>	<b>18.3</b>	<b>13.5</b>	<b>55.7</b>	<b>20.8</b>	<b>39.3</b>	<b>40.1</b>	<b>100.2</b>	<b>45.8</b>	<b>38.1</b>	<b>292.8</b>
Петролни продукти	10.9	8.9	17.5	37.3	18.8	12.6	7.6	38.9	15.8	34.6	33.9	84.3	39.3	31.1	230.9
Други	5.3	5.0	5.3	15.6	5.2	5.7	5.9	16.8	5.0	4.8	6.1	15.9	6.5	7.1	61.9
<b>ОБЩО ИЗНОС (FOB)</b>	<b>254.2</b>	<b>283.1</b>	<b>335.9</b>	<b>873.2</b>	<b>295.5</b>	<b>292.6</b>	<b>315.7</b>	<b>903.8</b>	<b>346.5</b>	<b>353.8</b>	<b>361.5</b>	<b>1061.8</b>	<b>370.5</b>	<b>372.0</b>	<b>3581.2</b>

Източник: Данни от митнически декларации, получени от дирекция „Информационно-изчислителен център“ към „Информационно обслужване“ АД и НСИ и обработени от БНБ по дата на оформяне на митническата декларация. Предварителни данни към 3 февруари 2000 г.



2.8. ВНОС НА ЧИН НА ИЗПОЛЗВАНЕ, 1999 г.

Групи стоки	(млн. щ. д.)														
	I	II	III	I трим.	IV	V	VI	II трим.	VII	VIII	IX	III трим.	X	XI	Общо
<b>Потребителски стоки</b>	<b>53.5</b>	<b>63.7</b>	<b>83.2</b>	<b>200.4</b>	<b>89.1</b>	<b>72.4</b>	<b>84.0</b>	<b>245.5</b>	<b>78.6</b>	<b>68.1</b>	<b>78.3</b>	<b>225.1</b>	<b>80.0</b>	<b>93.3</b>	<b>844.3</b>
Храни, напитки и цигари	13.5	13.8	16.8	44.0	15.0	12.0	10.6	37.6	11.6	12.4	12.3	36.4	13.0	15.1	146.1
Мебели и дом. обзавеждане	6.2	9.9	13.2	29.3	12.8	10.0	11.8	34.5	12.0	11.2	11.5	34.7	12.9	13.6	125.0
Лекарства и козметика	10.4	11.9	18.9	41.2	14.6	13.4	12.2	40.2	10.7	11.0	14.0	35.8	14.0	16.0	147.2
Дрехи и обувки	11.5	13.2	16.0	40.6	15.0	15.8	16.4	47.2	14.8	8.5	14.8	38.1	14.5	18.3	158.6
Автомобили	4.9	4.7	6.8	16.5	20.5	9.8	16.8	47.1	17.0	14.2	13.8	45.0	13.5	15.5	137.4
Други	7.0	10.2	11.6	28.8	11.3	11.5	16.1	38.9	12.5	10.8	11.9	35.3	12.2	14.8	130.0
<b>Суровини и материали</b>	<b>96.5</b>	<b>135.4</b>	<b>173.5</b>	<b>405.5</b>	<b>160.4</b>	<b>159.6</b>	<b>162.8</b>	<b>482.8</b>	<b>156.1</b>	<b>139.8</b>	<b>141.9</b>	<b>437.8</b>	<b>147.7</b>	<b>168.8</b>	<b>1642.6</b>
Руди	2.5	6.6	20.1	29.2	9.3	16.6	7.8	33.7	22.1	13.8	11.4	47.3	9.3	10.5	130.0
Чугун, желязо и стомана	5.0	7.0	7.3	19.3	7.2	6.3	6.1	19.7	6.8	8.5	8.1	23.4	10.9	9.9	83.2
Цветни метали	2.0	1.6	2.9	6.5	3.7	2.6	3.0	9.3	3.3	4.0	3.4	10.6	2.8	4.5	33.7
Текстилни материали	28.0	34.9	39.1	102.0	42.0	50.9	54.2	147.1	45.3	31.6	29.8	106.6	40.3	48.0	444.0
Дървен материал и хартия, картон	9.3	9.6	11.7	30.6	11.6	10.8	12.1	34.5	11.0	10.3	12.7	31.7	10.6	13.4	120.8
Химически продукти	9.0	11.6	17.4	38.0	21.2	10.7	14.6	46.6	11.4	11.7	10.3	35.8	12.5	13.1	146.0
Пластмаси, каучук	11.7	17.4	18.6	47.7	16.1	15.3	17.8	49.1	18.9	19.1	19.4	57.4	21.5	23.1	198.8
Суровини за производство на храни	5.6	15.6	18.1	39.3	13.6	10.3	7.5	31.4	5.6	7.0	13.8	26.4	6.5	7.8	111.4
Кожии	2.9	3.7	3.0	9.7	3.9	5.2	5.4	14.4	3.7	1.8	2.5	8.0	3.1	3.8	39.0
Тютюн	0.3	1.9	6.2	8.4	4.2	3.2	2.6	10.0	1.7	4.2	3.7	9.5	1.6	2.2	31.8
Други	20.3	25.5	29.1	74.9	27.6	27.7	31.7	87.0	26.3	27.8	26.8	80.8	28.6	32.6	303.9
<b>Инвестиционни стоки</b>	<b>96.6</b>	<b>100.5</b>	<b>108.9</b>	<b>306.0</b>	<b>116.9</b>	<b>134.6</b>	<b>136.7</b>	<b>388.2</b>	<b>128.0</b>	<b>129.4</b>	<b>147.7</b>	<b>405.1</b>	<b>108.6</b>	<b>126.8</b>	<b>1334.8</b>
Машини, уреди и апарати	40.0	40.9	46.7	127.6	40.4	57.0	52.1	149.5	41.6	60.1	72.4	174.1	38.3	47.6	537.0
Електрически машини	14.2	17.8	15.2	47.2	14.4	28.1	20.2	62.7	21.9	14.9	16.2	53.1	12.7	19.2	194.8
Транспортни средства	17.1	14.0	15.4	46.6	31.5	24.5	34.3	90.2	27.4	23.5	24.1	74.9	24.6	27.2	263.5
Резервни части и оборудване	12.4	16.9	17.0	46.4	15.4	13.1	16.9	45.4	21.3	16.1	15.5	52.9	20.9	19.6	185.1
Други	12.9	10.8	14.6	38.3	15.2	11.8	13.2	40.3	15.9	14.8	19.5	50.2	12.2	13.3	154.3
<b>Общо неенергийни стоки</b>	<b>246.6</b>	<b>299.6</b>	<b>365.7</b>	<b>911.9</b>	<b>366.4</b>	<b>366.6</b>	<b>383.5</b>	<b>1116.5</b>	<b>362.8</b>	<b>337.3</b>	<b>368.0</b>	<b>1068.0</b>	<b>336.3</b>	<b>388.9</b>	<b>3821.8</b>
<b>Енергийни ресурси</b>	<b>110.8</b>	<b>75.8</b>	<b>90.1</b>	<b>276.7</b>	<b>70.7</b>	<b>60.3</b>	<b>61.4</b>	<b>192.4</b>	<b>119.7</b>	<b>97.6</b>	<b>124.9</b>	<b>342.3</b>	<b>123.2</b>	<b>129.4</b>	<b>1063.9</b>
Горива	105.5	68.6	85.8	259.8	67.5	55.7	55.1	178.2	116.9	92.7	120.9	330.5	119.7	124.4	1012.7
Суров петрол и природен газ	6.6	8.9	12.6	28.0	5.5	3.8	2.6	11.9	3.2	5.0	8.7	16.8	8.6	10.8	76.2
Въглища	5.4	5.4	5.5	16.4	4.7	4.9	5.0	14.6	5.0	5.3	4.7	15.1	4.7	6.6	57.4
Други горива	5.3	7.2	4.4	16.9	3.2	4.6	6.3	14.1	2.8	5.0	4.0	11.8	3.5	4.9	51.2
Други	5.3	7.2	4.4	16.9	3.2	4.6	6.3	14.1	2.8	5.0	4.0	11.8	3.5	4.9	51.2
Масла															
<b>ОБЩО ВНОС (CIF)</b>	<b>357.4</b>	<b>375.4</b>	<b>455.8</b>	<b>1188.6</b>	<b>437.1</b>	<b>426.9</b>	<b>444.9</b>	<b>1308.9</b>	<b>482.5</b>	<b>434.9</b>	<b>492.9</b>	<b>1410.3</b>	<b>459.5</b>	<b>518.3</b>	<b>4885.6</b>

Източник: Данни от митнически декларации, получени от дирекция „Информационно-изчислителен център“ към „Информационно обслужване“ АД и НСИ и обработени от БНБ по дата на оформяне на митническата декларация. Предварителни данни към 3 февруари 2000 г.

2.9. ИЗНОС ПО ОСНОВНИ ТЪРГОВСКИ ПАРТНЬОРИ И РЕГИОНИ, 1999 г.

Страни	(млн. щ. д.)														
	I	II	III	I трим.	IV	V	VI	II трим.	VII	VIII	IX	III трим.	X	XI	Общо
<b>Европейски съюз, в т. ч.:</b>	<b>148.2</b>	<b>167.1</b>	<b>187.9</b>	<b>503.2</b>	<b>158.2</b>	<b>141.4</b>	<b>172.8</b>	<b>472.3</b>	<b>192.2</b>	<b>174.4</b>	<b>176.4</b>	<b>543.0</b>	<b>193.8</b>	<b>180.4</b>	<b>1892.7</b>
Италия	43.3	46.3	50.6	140.3	35.1	33.9	42.6	111.7	53.4	42.0	49.4	144.8	61.7	48.5	506.9
Германия	28.9	33.8	33.8	96.5	31.4	29.4	33.1	93.9	34.1	33.6	33.5	101.2	28.6	38.5	358.6
Гърция	22.5	24.7	32.6	79.8	28.6	22.5	27.4	78.6	32.6	30.6	30.9	94.1	31.4	27.4	311.3
Франция	12.4	14.7	21.9	49.0	11.7	13.3	17.1	42.1	18.3	11.9	13.3	43.5	12.9	14.3	161.9
Белгия	13.1	16.7	19.2	49.0	19.1	15.0	20.8	54.9	18.6	16.3	7.0	41.9	5.9	5.5	157.3
Испания	7.5	6.2	5.4	19.1	7.3	7.0	8.5	22.7	8.2	6.9	14.1	29.2	15.3	13.2	99.4
Великобритания	3.9	6.2	6.9	17.0	7.3	6.6	7.2	21.1	8.8	13.3	9.9	31.9	10.7	11.4	92.2
Холандия	4.1	6.6	7.3	18.0	8.2	5.0	6.1	19.3	6.9	8.2	7.5	22.6	8.3	9.3	77.5
Австрия	4.6	5.7	5.2	15.5	5.0	4.1	5.7	14.7	5.3	5.9	5.4	16.6	8.3	7.0	62.2
<b>ЕАСТ, в т. ч.:</b>	<b>7.6</b>	<b>3.4</b>	<b>3.0</b>	<b>14.1</b>	<b>5.1</b>	<b>8.0</b>	<b>4.8</b>	<b>18.0</b>	<b>3.0</b>	<b>4.1</b>	<b>5.8</b>	<b>12.8</b>	<b>6.2</b>	<b>3.2</b>	<b>54.3</b>
Швейцария	7.3	2.9	2.4	12.6	4.5	5.2	4.2	14.0	1.8	3.5	2.7	8.0	5.5	2.5	42.6
<b>Други от ОИСР, в т. ч.:</b> <sup>1</sup>	<b>30.3</b>	<b>30.8</b>	<b>36.1</b>	<b>97.2</b>	<b>41.8</b>	<b>42.9</b>	<b>40.3</b>	<b>125.0</b>	<b>41.2</b>	<b>41.1</b>	<b>42.5</b>	<b>124.8</b>	<b>41.9</b>	<b>50.8</b>	<b>439.7</b>
Турция	16.4	21.4	20.6	58.4	23.0	23.1	23.1	69.2	21.0	25.5	26.3	72.8	24.9	29.3	254.6
САЩ	11.7	7.7	10.3	29.7	12.0	11.9	12.8	36.7	12.8	12.3	12.6	37.7	10.4	17.9	132.4
Япония	0.7	0.6	1.1	2.4	3.6	2.7	2.7	9.0	2.6	1.9	2.2	6.7	1.6	1.9	21.6
<b>Балкански страни, в т. ч.:</b> <sup>2</sup>	<b>11.0</b>	<b>13.3</b>	<b>15.6</b>	<b>39.9</b>	<b>13.1</b>	<b>12.9</b>	<b>14.7</b>	<b>40.7</b>	<b>29.5</b>	<b>37.1</b>	<b>45.4</b>	<b>112.0</b>	<b>39.6</b>	<b>40.2</b>	<b>272.3</b>
Югославия	4.3	4.8	4.4	13.5	1.1	0.7	3.1	4.9	13.1	21.9	29.9	65.0	24.7	25.1	133.2
Македония	4.2	5.6	7.7	17.5	8.2	6.4	7.7	22.4	10.3	10.3	12.2	32.8	11.0	11.3	94.9
<b>ЦЕФТА, в т. ч.:</b>	<b>10.8</b>	<b>11.8</b>	<b>13.5</b>	<b>36.2</b>	<b>13.6</b>	<b>14.0</b>	<b>13.1</b>	<b>40.7</b>	<b>11.9</b>	<b>10.0</b>	<b>13.1</b>	<b>35.0</b>	<b>19.3</b>	<b>21.5</b>	<b>152.7</b>
Румъния	2.2	2.5	3.9	8.5	2.4	4.7	3.4	10.5	5.0	3.7	6.1	14.9	6.3	6.9	47.1
Словения	5.0	3.7	3.2	11.9	6.0	3.7	3.6	13.3	0.3	0.4	0.4	1.0	5.3	5.2	36.8
Полша	1.4	2.4	2.4	6.2	2.0	2.0	1.8	5.7	2.9	2.4	2.2	7.5	3.0	3.2	25.7
Унгария	1.3	1.6	2.1	5.0	1.8	1.9	1.9	5.5	2.0	1.7	2.1	5.7	2.4	3.1	21.8
Чехия	0.6	1.3	1.3	3.2	1.0	1.1	1.8	3.8	1.3	1.2	1.7	4.3	1.2	1.7	14.1
Словакия	0.3	0.3	0.7	1.3	0.4	0.7	0.7	1.8	0.5	0.6	0.5	1.6	1.0	1.4	7.1
<b>Страни от бившия СССР, в т. ч.:</b>	<b>15.0</b>	<b>26.2</b>	<b>32.0</b>	<b>73.1</b>	<b>34.5</b>	<b>37.3</b>	<b>37.1</b>	<b>108.9</b>	<b>28.0</b>	<b>33.5</b>	<b>28.1</b>	<b>89.5</b>	<b>28.7</b>	<b>27.3</b>	<b>327.6</b>
Русия	9.0	14.1	17.9	40.9	21.1	23.0	21.2	65.2	11.9	15.8	12.3	40.1	13.8	13.3	173.2
Украйна	2.4	4.7	5.7	12.8	5.3	4.9	6.4	16.6	7.5	7.4	4.0	18.8	7.3	5.2	60.7
Грузия	0.6	3.5	3.0	7.2	3.3	5.1	4.6	13.0	3.1	5.2	4.1	12.4	1.9	3.9	38.4
<b>Други, в т. ч.:</b>	<b>31.3</b>	<b>30.4</b>	<b>47.8</b>	<b>109.6</b>	<b>29.1</b>	<b>36.1</b>	<b>33.0</b>	<b>98.2</b>	<b>40.8</b>	<b>53.7</b>	<b>50.2</b>	<b>144.7</b>	<b>41.0</b>	<b>48.5</b>	<b>441.9</b>
Страни от Югоизточна Азия <sup>3</sup>	0.7	2.5	1.9	5.1	1.3	0.6	2.1	4.1	0.9	1.6	1.4	4.0	0.9	1.5	15.6
<b>ОБЩО ИЗНОС (FOB)</b>	<b>254.2</b>	<b>283.1</b>	<b>335.9</b>	<b>873.2</b>	<b>295.5</b>	<b>292.6</b>	<b>315.7</b>	<b>903.8</b>	<b>346.5</b>	<b>353.8</b>	<b>361.5</b>	<b>1061.8</b>	<b>370.5</b>	<b>372.0</b>	<b>3581.2</b>

<sup>1</sup> Включва Австралия, Канада, Нова Зеландия, САЩ, Турция и Япония.

<sup>2</sup> Включва Албания, Босна и Херцеговина, Македония, Хърватска и СРЮгославия.

<sup>3</sup> Включва Корея, Малайзия, Тайланд, Филипините и Индонезия.

Източник: Данни от митнически декларации, получени от дирекция „Информационно-изчислителен център“ към „Информационно обслужване“ АД и НСИ и обработени от БНБ по дата на оформяне на митническата декларация.  
Предварителни данни към 3 февруари 2000 г.

2.10. ВНОС ПО ОСНОВНИ ТЪРГОВСКИ ПАРТНЬОРИ И РЕГИОНИ, 1999 г.

(млн. щ. д.)

Страни	I	II	III	I трим.	IV	V	VI	II трим.	VII	VIII	IX	III трим.	X	XI	Общо
<b>Европейски съюз, в т. ч.:</b>	<b>149.1</b>	<b>191.0</b>	<b>216.2</b>	<b>556.3</b>	<b>215.5</b>	<b>224.0</b>	<b>268.9</b>	<b>708.3</b>	<b>242.5</b>	<b>213.1</b>	<b>205.9</b>	<b>661.4</b>	<b>215.2</b>	<b>264.6</b>	<b>2405.9</b>
Германия	40.4	55.4	66.3	162.1	57.1	65.7	80.1	202.8	79.6	73.6	66.7	219.9	72.2	87.3	744.2
Италия	22.6	30.6	38.9	92.1	40.0	40.6	48.7	129.3	41.5	29.1	33.1	103.7	42.7	47.3	415.2
Гърция	22.6	26.2	25.4	74.2	24.0	27.8	27.3	79.0	27.7	22.5	25.9	76.2	22.1	30.3	281.8
Франция	15.6	19.9	24.6	60.1	23.0	22.6	30.4	75.9	23.6	23.8	20.4	67.8	23.5	28.5	255.7
Австрия	10.0	11.2	14.0	35.3	17.8	13.1	21.0	51.9	17.2	12.6	10.4	40.1	11.3	13.5	152.1
Великобритания	8.4	9.9	11.0	29.4	12.6	10.3	10.6	33.6	12.2	9.9	10.6	32.6	10.0	13.4	119.1
Холандия	6.6	7.7	10.0	24.2	9.3	7.4	9.4	26.0	8.4	8.3	8.4	25.2	8.2	11.4	95.0
Белгия	4.6	7.0	6.5	18.1	10.8	9.3	13.6	33.7	7.6	4.3	5.2	17.2	5.7	7.5	82.2
<b>ЕАСТ</b>	<b>4.4</b>	<b>7.7</b>	<b>7.8</b>	<b>20.0</b>	<b>8.6</b>	<b>5.7</b>	<b>11.1</b>	<b>25.5</b>	<b>4.7</b>	<b>5.2</b>	<b>5.8</b>	<b>15.6</b>	<b>5.4</b>	<b>5.9</b>	<b>72.4</b>
Швейцария	3.8	6.8	5.9	16.6	8.1	5.2	10.6	23.9	4.1	4.9	5.1	14.1	4.6	5.4	64.6
<b>Други от ОИСР, в т. ч.:</b> <sup>1</sup>	<b>38.6</b>	<b>31.9</b>	<b>35.7</b>	<b>106.2</b>	<b>37.0</b>	<b>33.7</b>	<b>28.3</b>	<b>99.1</b>	<b>29.0</b>	<b>29.7</b>	<b>35.5</b>	<b>94.2</b>	<b>31.8</b>	<b>33.8</b>	<b>365.1</b>
Турция	13.2	14.7	14.3	42.2	14.0	12.2	12.4	38.6	13.2	12.9	14.6	40.8	16.0	14.4	152.0
САЩ	17.6	10.5	12.7	40.8	17.0	15.5	9.8	42.3	9.2	11.6	11.9	32.6	10.5	13.1	139.3
Япония	5.9	4.9	6.6	17.4	5.2	4.8	5.1	15.1	4.5	4.7	7.9	17.1	4.5	5.2	59.3
<b>Балкански страни, в т. ч.:</b> <sup>2</sup>	<b>4.3</b>	<b>3.6</b>	<b>4.9</b>	<b>12.8</b>	<b>3.4</b>	<b>3.6</b>	<b>3.6</b>	<b>10.6</b>	<b>2.5</b>	<b>2.8</b>	<b>2.3</b>	<b>7.6</b>	<b>3.5</b>	<b>4.0</b>	<b>38.5</b>
Македония	3.0	1.9	2.9	7.8	2.8	2.3	1.9	7.0	1.9	1.6	1.4	4.8	1.6	1.9	23.1
Югославия	1.3	1.6	1.9	4.7	0.5	1.2	1.5	3.3	0.5	0.9	0.8	2.3	1.5	1.6	13.4
<b>ЩЕФТА, в т. ч.:</b>	<b>15.4</b>	<b>23.0</b>	<b>32.2</b>	<b>70.7</b>	<b>26.9</b>	<b>25.1</b>	<b>29.3</b>	<b>81.3</b>	<b>24.4</b>	<b>27.8</b>	<b>31.7</b>	<b>83.9</b>	<b>32.8</b>	<b>37.6</b>	<b>306.3</b>
Чехия	5.0	8.1	7.4	20.5	7.4	7.9	10.2	25.4	6.9	8.6	9.1	24.6	9.2	10.1	89.7
Полша	2.1	3.1	8.3	13.4	5.0	4.4	4.5	14.0	5.9	6.5	8.4	20.8	9.0	7.3	64.5
Румъния	3.8	4.9	5.2	13.8	5.0	6.7	7.0	18.7	4.0	4.6	5.1	13.8	5.5	9.0	60.8
Унгария	2.0	4.0	6.8	12.8	4.9	2.9	3.6	11.5	3.6	4.2	4.1	12.0	3.5	5.1	44.8
Словакия	1.7	1.5	2.4	5.7	2.7	1.9	2.2	6.9	2.4	2.3	2.8	7.4	3.5	3.3	26.7
Словения	0.9	1.5	2.1	4.5	1.8	1.3	1.7	4.8	1.5	1.6	2.3	5.4	2.3	2.9	19.8
<b>Страни от бившия СССР, в т. ч.:</b>	<b>101.9</b>	<b>66.5</b>	<b>86.1</b>	<b>254.6</b>	<b>76.0</b>	<b>87.1</b>	<b>64.5</b>	<b>227.6</b>	<b>127.7</b>	<b>109.9</b>	<b>157.9</b>	<b>395.6</b>	<b>130.0</b>	<b>122.5</b>	<b>1130.3</b>
Русия	91.4	53.3	73.1	217.7	64.0	73.3	54.6	191.9	116.2	97.7	140.8	354.7	107.9	103.8	976.1
Украйна	8.3	11.2	11.2	30.7	9.8	11.6	7.6	29.0	8.4	9.9	15.3	33.5	13.8	14.2	121.2
<b>Други, в т. ч.:</b>	<b>43.5</b>	<b>51.7</b>	<b>72.8</b>	<b>168.0</b>	<b>69.6</b>	<b>47.7</b>	<b>39.2</b>	<b>156.5</b>	<b>51.7</b>	<b>46.4</b>	<b>53.7</b>	<b>151.9</b>	<b>40.9</b>	<b>49.9</b>	<b>567.2</b>
Страни от Югоизточна Азия <sup>3</sup>	5.6	5.2	19.0	29.9	33.4	16.6	5.9	56.0	4.3	4.4	5.0	13.7	4.4	4.7	108.7
<b>ОБЩО ВНОС (CIF)</b>	<b>357.4</b>	<b>375.4</b>	<b>455.8</b>	<b>1188.6</b>	<b>437.1</b>	<b>426.9</b>	<b>444.9</b>	<b>1308.9</b>	<b>482.5</b>	<b>434.9</b>	<b>492.9</b>	<b>1410.3</b>	<b>459.5</b>	<b>518.3</b>	<b>4885.6</b>

<sup>1</sup> Включва Австралия, Канада, Нова Зеландия, САЩ, Турция и Япония.

<sup>2</sup> Включва Албания, Босна и Херцеговина, Македония, Хърватска и СРЮгославия.

<sup>3</sup> Включва Корея, Малайзия, Тайланд, Филипините и Индонезия.

Източник: Данни от митнически декларации, получени от дирекция „Информационно-изчислителен център“ към „Информационно обслужване“ АД и НСИ

и обработени от БНБ по дата на оформяне на митническата декларация.

Предварителни данни към 3 февруари 2000 г.

2.11. БРУТЕН ВЪНШЕН ДЪЛГ<sup>1</sup>

(млн. ш. д.)

	I	II	III	IV	V	VI	VII	VIII	IX	X	XI
БРУТЕН ВЪНШЕН ДЪЛГ (А + Б) <sup>2</sup>	10194.0	10245.4	9490.5	9436.0	9442.8	9515.3	9614.2	9603.1	9727.8	9744.7	9676.7
А. Дългосрочен дълг	9190.4	9237.1	8957.0	8924.3	8912.1	9007.9	9089.1	9076.0	9188.7	9170.3	9126.0
Държавен и държавногарантиран	9039.2	9059.2	8768.1	8725.9	8708.3	8770.0	8842.6	8826.1	8934.4	8900.4	8860.1
Негарантиран	151.3	177.9	188.9	198.4	203.8	237.8	246.5	249.8	254.3	269.9	265.9
I. Официални кредитори	3973.0	3961.7	3694.0	3650.0	3629.1	3667.4	3730.0	3715.3	3825.4	3782.3	3756.3
1. Международни финансови институции	2725.7	2752.9	2522.5	2488.0	2484.0	2530.1	2565.9	2577.4	2734.6	2688.5	2683.8
Международен валутен фонд	1088.1	1137.0	1114.8	1088.8	1083.7	1130.8	1146.0	1147.2	1218.6	1185.3	1175.8
Световна банка <sup>3</sup>	711.7	705.2	711.0	710.6	715.1	715.8	724.6	716.4	799.2	797.3	797.1
Европейски съюз	409.8	396.6	386.7	381.5	376.4	371.8	385.0	380.6	383.9	376.3	363.5
Други международни финансови институции	516.1	514.1	310.1	307.1	308.8	311.6	310.4	333.1	333.0	329.7	347.4
в т. ч. ЕИБ	199.5	196.2	196.1	194.1	192.9	196.9	196.6	217.1	214.8	211.9	229.3
ЕБВР	106.5	107.8	111.0	109.9	112.9	111.7	110.8	113.0	115.1	114.8	115.2
2. Двустранни кредити	1247.3	1208.8	1171.4	1162.0	1145.0	1137.3	1164.1	1137.9	1090.8	1093.8	1072.6
Парижки клуб и неразсрочен дълг	1025.9	993.8	908.8	901.7	887.9	880.9	910.0	886.6	834.8	839.0	818.1
Други двустранни кредити	221.4	215.0	262.6	260.3	257.2	256.4	254.2	251.3	256.0	254.8	254.5
II. Частни кредитори	5217.4	5275.4	5263.0	5274.3	5283.0	5340.5	5359.1	5360.7	5363.3	5388.0	5369.7
1. Брейди облигации	4925.5	4958.3	4956.7	4958.5	4959.4	4956.8	4956.7	4957.7	4954.3	4955.5	4953.6
2. Други облигации	34.5	33.6	12.6	12.5	12.3	35.1	36.5	37.0	37.7	37.3	22.2
3. Държавни ценни книжа <sup>4</sup>	73.3	73.3	72.5	72.0	74.0	77.4	82.5	77.4	77.6	86.4	89.1
4. На търговски банки	16.7	16.6	18.1	19.0	19.1	21.6	23.0	22.9	23.0	38.6	38.0
5. На други сектори	167.4	193.7	203.1	212.2	218.1	249.6	260.4	265.6	270.8	270.2	266.8
Б. Краткосрочен дълг <sup>5</sup>	1003.6	1008.4	533.4	511.7	530.7	507.4	525.1	527.2	539.1	574.4	550.7
Държавен и държавногарантиран	504.6	504.3	0.0	0.0	0.0	0.0	0.0	0.0	0.0	0.0	0.0
Негарантиран	499.0	504.0	533.4	511.7	530.7	507.4	525.1	527.2	539.1	574.4	550.7
I. Официални кредитори	504.6	504.3	0.0	0.0	0.0	0.0	0.0	0.0	0.0	0.0	0.0
II. Частни кредитори	499.0	504.0	533.4	511.7	530.7	507.4	525.1	527.2	539.1	574.4	550.7
1. На търговски банки	275.3	267.3	261.7	260.4	257.1	254.6	263.2	262.2	265.0	260.9	254.3
2. На други сектори <sup>6</sup>	223.8	236.7	271.7	251.3	273.7	252.8	261.9	265.0	274.2	313.5	296.4

<sup>1</sup> Предварителни данни към края на съответния период.

<sup>2</sup> В конвертируеми валути.

<sup>3</sup> Включва както държавните, така и държавно гарантираните кредити, получени от Световната банка.

<sup>4</sup> Държавни ценни книжа, деноминирани в чуждестранна валута и закупени от нерезиденти.

<sup>5</sup> Включително просрочията на главници и лихви.

<sup>6</sup> Депозити на нерезиденти в местните търговски банки и краткосрочни кредити, отпуснати на местни физически и юридически лица от частни кредитори нерезиденти.

Източник: БНБ, МФ, Булбанк, търговски банки и местни компании.

2.12. ДЪЛГОВИ ИНДИКАТОРИ

(%)

	I	II	III	IV	V	VI	VII	VIII	IX	X	XI
Краткосрочен външен дълг/брутен външен дълг	9.8	9.8	5.6	5.4	5.6	5.3	5.5	5.5	5.5	5.9	5.7
Брутен външен дълг/БВП <sup>1</sup>	83.0	83.4	77.2	76.8	76.9	77.4	78.2	78.2	79.2	79.3	78.8
Краткосрочен дълг/БВП <sup>1</sup>	8.2	8.2	4.3	4.2	4.3	4.1	4.3	4.3	4.4	4.7	4.5
Просрочия/краткосрочен дълг	77.7	76.5	49.0	50.8	48.4	50.1	50.1	49.7	49.1	45.4	46.2
Краткосрочен дълг/валутен резерв на БНБ	35.2	36.0	19.2	18.5	19.3	18.6	20.2	19.3	18.7	19.8	18.8
Предстоящи плащания по външния дълг/валутен резерв на БНБ	33.5	33.4	33.6	33.8	34.1	34.1	35.4	33.5	30.9	30.5	30.0
Обслужване на брутни външен дълг/износ на стоки и нефакторни услуги <sup>2</sup>	48.5	33.1	32.2	26.3	21.6	19.2	20.9	19.5	20.1	18.8	17.8

<sup>1</sup> За изчисленията е използван прогнозен БВП за 1999 г.

<sup>2</sup> Предварителни данни за износа на стоки и нефакторни услуги.

Източник: МФ, БНБ, търговски банки и местни компании.

**2.13. ПОЛУЧЕНИ НОВИ КРЕДИТИ И ДЕПОЗИТИ\***

(млн. ш. д.)

	I	II	III	I трим.	IV	V	VI	II трим.	VII	VIII	IX	III трим.	X	XI	I - XI
<b>ОБЩО КРЕДИТИ (А + Б)<sup>1</sup></b>	29.3	126.3	118.6	274.3	30.1	43.8	143.6	217.5	24.1	47.0	185.2	256.3	65.2	31.4	844.7
Държавни и държавногарантирани	4.8	86.2	69.4	160.4	2.4	9.8	100.3	112.6	11.5	29.7	157.2	198.5	3.8	27.2	502.4
Негарантирани	24.6	40.1	49.2	113.9	27.7	33.9	43.3	104.9	12.5	17.3	28.0	57.8	61.4	4.3	342.2
<b>А. Дългосрочни кредити</b>	17.7	114.9	82.2	214.8	15.9	17.4	139.8	173.1	19.8	35.7	166.6	222.2	23.4	27.6	661.0
Държавни и държавногарантирани	4.8	86.2	69.4	160.4	2.4	9.8	100.3	112.6	11.5	29.7	157.2	198.5	3.8	27.2	502.4
Негарантирани	13.0	28.7	12.7	54.4	13.5	7.6	39.4	60.5	8.3	6.0	9.4	23.7	19.7	0.4	158.6
<b>I. Официални кредитори</b>	4.8	86.2	68.8	159.7	1.5	8.9	77.6	88.1	8.8	28.1	157.0	193.9	3.1	27.0	471.9
1. Международни финансови институции	4.8	80.0	18.2	103.0	1.5	8.9	77.6	88.1	8.8	28.1	157.0	193.9	3.1	27.0	415.1
Международен валутен фонд	0.0	71.4	0.0	71.4	0.0	0.0	69.9	69.9	0.0	0.0	72.6	72.6	0.0	0.0	213.9
Световна банка <sup>2</sup>	2.0	5.9	7.8	15.7	0.4	5.4	1.5	7.2	7.0	3.8	82.6	93.4	1.1	4.9	122.3
Европейски съюз	0.0	0.0	0.0	0.0	0.0	0.0	0.0	0.0	0.0	0.0	0.0	0.0	0.0	0.0	0.0
Други международни финансови институции	2.8	2.7	10.4	15.8	1.1	3.6	6.3	11.0	1.9	24.2	1.8	27.9	2.1	22.1	78.9
в т. ч. ЕИБ	0.0	0.0	5.5	5.5	0.0	0.0	5.2	5.2	0.0	21.6	0.0	21.6	0.0	20.3	52.6
ЕБВР	2.8	2.7	4.9	10.3	1.1	3.6	1.1	5.8	1.9	2.7	1.8	6.3	2.1	1.8	26.3
<b>2. Двустранни кредити</b>	0.0	6.2	50.6	56.8	0.0	0.0	0.0	0.0	0.0	0.0	0.0	0.0	0.0	0.0	56.8
Швеция	0.0	6.2	0.0	6.2	0.0	0.0	0.0	0.0	0.0	0.0	0.0	0.0	0.0	0.0	6.2
Японска експортно-импортна банка (FESAL)	0.0	0.0	50.6	50.6	0.0	0.0	0.0	0.0	0.0	0.0	0.0	0.0	0.0	0.0	50.6
<b>II. Частни кредитори</b>	13.0	28.7	13.4	55.0	14.3	8.5	62.2	85.0	11.0	7.6	9.7	28.3	20.3	0.6	189.2
1. Облигации <sup>3</sup>	0.0	0.0	0.0	0.0	0.0	0.0	22.7	22.7	0.0	0.0	0.0	0.0	0.0	0.0	22.7
2. На търговски банки	0.0	0.0	1.5	1.5	1.0	0.2	2.5	3.7	1.3	0.0	0.0	1.3	15.7	0.0	22.2
3. На други сектори	13.0	28.7	11.9	53.5	13.3	8.3	36.9	58.5	9.7	7.6	9.7	27.0	4.6	0.6	144.2
Държавен и държавногарантиран	0.0	0.1	0.6	0.7	0.8	0.9	0.0	1.7	2.7	1.6	0.3	4.6	0.7	0.1	7.8
Негарантиран	13.0	28.6	11.2	52.9	12.5	7.4	36.9	56.8	7.0	6.0	9.4	22.4	4.0	0.4	136.4
<b>Б. Краткосрочни кредити</b>	11.6	11.4	36.5	59.5	14.2	26.4	3.9	44.5	4.2	11.3	18.6	34.1	41.7	3.8	183.6
Държавни и държавногарантирани	0.0	0.0	0.0	0.0	0.0	0.0	0.0	0.0	0.0	0.0	0.0	0.0	0.0	0.0	0.0
Негарантирани	11.6	11.4	36.5	59.5	14.2	26.4	3.9	44.5	4.2	11.3	18.6	34.1	41.7	3.8	183.6
I. На търговски банки	0.0	0.0	0.0	0.0	0.0	0.0	0.0	0.0	0.0	0.0	0.0	0.0	0.0	0.0	0.0
II. Депозити на нерезиденти <sup>4</sup>	0.0	7.1	20.0	27.0	0.0	23.1	0.0	23.1	0.0	0.0	7.5	7.5	35.8	0.0	93.4
III. На други сектори	11.6	4.4	16.5	32.5	14.2	3.3	3.9	21.4	4.2	11.3	11.1	26.6	5.9	3.8	90.2

\* Предварителни данни към края на съответния период.

<sup>1</sup> В конвертируем валути.

<sup>2</sup> Включва както държавните, така и държавногарантираните кредити, получени от Световната банка.

<sup>3</sup> Държавни ценни книжа, деноминирани в чуждестранна валута и закупени от нерезиденти.

<sup>4</sup> Депозити на нерезиденти в местни търговски банки.

Източник: БНБ, МФ, Булбанк, търговски банки и местни компании.

2.14. ОБСЛУЖВАНЕ НА БРУТНИЯ ВЪНШЕН ДЪЛГ, 1999 г.

(млн. щ. д.)

	Януари*			Февруари*			Март*			Първо тримесечие		
	Главница	Лихва	Общо	Главница	Лихва	Общо	Главница	Лихва	Общо	Главница	Лихва	Общо
БРУТЕН ВЪНШЕН ДЪЛГ (А + Б) <sup>1</sup>	25.6	149.0	174.6	23.6	48.0	71.6	109.9	25.7	135.6	159.0	222.7	381.7
А. Дългосрочен дълг	24.7	148.9	173.6	22.1	28.3	50.4	108.4	25.5	133.8	155.1	202.7	357.8
I. Официални кредитори	21.3	5.9	27.2	21.4	28.1	49.6	86.0	23.8	109.7	128.7	57.8	186.5
1. Международни финансови институции <sup>1</sup>	21.3	5.6	26.9	14.1	22.6	36.7	19.5	2.7	22.2	54.9	30.9	85.9
Международен валутен фонд	13.0	0.0	13.0	3.5	10.9	14.4	15.8	0.0	15.8	32.3	10.9	43.2
Световна банка <sup>2</sup>	0.4	0.4	0.8	10.6	8.0	18.6	0.6	0.5	1.1	11.7	8.9	20.6
Европейски съюз	0.0	0.0	0.0	0.0	3.7	3.7	0.0	0.0	0.0	0.0	3.7	3.7
Други	7.8	5.2	13.1	0.0	0.0	0.0	3.1	2.2	5.3	10.9	7.5	18.4
2. Двустранни кредити	0.0	0.3	0.3	7.3	5.5	12.8	66.5	21.1	87.5	73.7	26.9	100.6
Парижки клуб и неразсрочен дълг	0.0	0.0	0.0	0.0	3.9	3.9	66.5	20.8	87.2	66.5	24.7	91.2
Други	0.0	0.3	0.3	7.3	1.6	8.9	0.0	0.3	0.3	7.3	2.2	9.4
II. Частни кредитори	3.4	143.0	146.4	0.6	0.2	0.8	22.4	1.7	24.1	26.5	144.9	171.3
1. Брейди облигации	0.0	137.5	137.5	0.0	0.0	0.0	0.0	0.0	0.0	0.0	137.5	137.5
2. Други облигации	0.0	0.0	0.0	0.0	0.0	0.0	21.0	0.6	21.6	21.0	0.6	21.6
3. Търговски банки	0.0	0.6	0.6	0.0	0.0	0.0	0.0	0.0	0.0	0.0	0.6	0.6
4. Други частни кредитори <sup>3</sup>	3.4	5.0	8.4	0.6	0.2	0.8	1.4	1.1	2.5	5.4	6.3	11.7
Б. Краткосрочен дълг <sup>4</sup>	0.9	0.1	1.0	1.5	19.7	21.2	1.5	0.2	1.7	3.9	20.0	23.9

(млн. щ. д.)

	Април*			Май*			Юни*			Второ тримесечие		
	Главница	Лихва	Общо	Главница	Лихва	Общо	Главница	Лихва	Общо	Главница	Лихва	Общо
БРУТЕН ВЪНШЕН ДЪЛГ (А + Б) <sup>1</sup>	29.9	3.4	33.4	6.5	11.9	18.4	25.5	21.2	46.6	61.9	36.5	98.4
А. Дългосрочен дълг	29.7	2.8	32.6	5.0	11.2	16.2	22.5	19.7	42.2	57.2	33.7	90.9
I. Официални кредитори	26.1	2.2	28.3	3.4	10.8	14.2	17.5	17.9	35.4	47.0	30.9	77.9
1. Международни финансови институции <sup>1</sup>	22.8	1.4	24.2	0.1	10.0	10.1	17.4	14.8	32.2	40.2	26.2	66.4
Международен валутен фонд	20.5	0.0	20.5	0.0	10.0	10.0	15.5	0.0	15.5	36.0	10.0	46.1
Световна банка <sup>2</sup>	0.0	0.0	0.0	0.0	0.0	0.0	0.0	10.8	10.8	0.0	10.8	10.8
Европейски съюз	0.0	0.0	0.0	0.0	0.0	0.0	0.0	3.3	3.3	0.0	3.3	3.3
Други	2.3	1.4	3.7	0.1	0.0	0.1	1.8	0.7	2.5	4.2	2.1	6.3
2. Двустранни кредити	3.3	0.9	4.1	3.4	0.7	4.1	0.1	3.1	3.2	6.8	4.7	11.5
Парижки клуб и неразсрочен дълг	3.3	0.1	3.4	3.4	0.4	3.8	0.1	1.5	1.7	6.8	2.1	8.8
Други	0.0	0.8	0.8	0.0	0.3	0.3	0.0	1.6	1.6	0.0	2.7	2.7
II. Частни кредитори	3.6	0.6	4.2	1.5	0.4	2.0	5.0	1.8	6.8	10.2	2.8	13.0
1. Брейди облигации	0.0	0.0	0.0	0.0	0.0	0.0	0.0	0.0	0.0	0.0	0.0	0.0
2. Други облигации	0.0	0.4	0.4	0.0	0.0	0.0	0.0	0.0	0.0	0.0	0.4	0.4
3. Търговски банки	0.0	0.0	0.0	0.0	0.0	0.0	0.0	0.0	0.0	0.0	0.0	0.0
4. Други частни кредитори <sup>3</sup>	3.6	0.2	3.9	1.5	0.4	2.0	5.0	1.8	6.8	10.2	2.5	12.6
Б. Краткосрочен дълг <sup>4</sup>	0.2	0.6	0.8	1.5	0.8	2.2	3.0	1.4	4.4	4.7	2.8	7.5

(млн. щ. д.)

	Юли*			Август*			Септември*			Трето тримесечие		
	Главница	Лихва	Общо	Главница	Лихва	Общо	Главница	Лихва	Общо	Главница	Лихва	Общо
БРУТЕН ВЪНШЕН ДЪЛГ (А + Б) <sup>1</sup>	35.9	131.5	167.4	49.7	26.3	75.9	107.6	24.7	132.4	193.2	182.6	375.8
А. Дългосрочен дълг	30.0	131.3	161.2	42.7	25.8	68.5	94.4	23.5	117.9	167.1	180.6	347.6
I. Официални кредитори	28.4	5.6	34.0	40.7	25.6	66.4	88.5	22.1	110.5	157.6	53.3	210.9
1. Международни финансови институции <sup>1</sup>	17.0	5.4	22.4	13.4	20.2	33.6	19.7	2.7	22.4	50.0	28.3	78.3
Международен валутен фонд	8.8	0.0	8.8	3.5	11.2	14.7	16.1	0.0	16.1	28.5	11.2	39.7
Световна банка <sup>2</sup>	0.5	0.3	0.8	9.8	6.5	16.3	0.5	0.4	0.9	10.8	7.2	17.9
Европейски съюз	0.0	0.0	0.0	0.0	2.6	2.6	0.0	0.0	0.0	0.0	2.6	2.6
Други	7.7	5.1	12.8	0.0	0.0	0.0	3.1	2.3	5.4	10.8	7.3	18.1
2. Двустранни кредити	11.4	0.2	11.6	27.4	5.4	32.8	68.8	19.4	88.2	107.6	25.0	132.6
Парижки клуб и неразсрочен дълг	0.0	0.0	0.0	19.7	3.8	23.6	68.8	19.1	87.9	88.5	23.0	111.5
Други	11.4	0.2	11.6	7.6	1.6	9.2	0.0	0.3	0.3	19.1	2.0	21.1
II. Частни кредитори	1.6	125.6	127.2	2.0	0.2	2.1	5.9	1.4	7.4	9.5	127.2	136.7
1. Брейди облигации	0.0	121.5	121.5	0.0	0.0	0.0	0.0	0.0	0.0	0.0	121.5	121.5
2. Други облигации	0.0	0.0	0.0	0.0	0.0	0.0	0.0	0.0	0.0	0.0	0.0	0.0
3. Търговски банки	0.0	0.0	0.0	0.0	0.0	0.0	0.0	0.1	0.1	0.0	0.1	0.1
4. Други частни кредитори <sup>3</sup>	1.6	4.1	5.7	2.0	0.2	2.1	5.9	1.3	7.3	9.5	5.6	15.1
Б. Краткосрочен дълг <sup>4</sup>	5.9	0.3	6.2	6.9	0.5	7.4	13.2	1.2	14.5	26.1	2.0	28.1

(продължава)

(млн. щ. д.)

	Октомври*			Ноември*			Януари – ноември		
	Главница	Лихва	Общо	Главница	Лихва	Общо	Главница	Лихва	Общо
<b>БРУТЕН ВЪНШЕН ДЪЛГ (А + Б) <sup>1</sup></b>	35.4	3.3	38.7	21.4	16.6	38.1	470.9	461.8	932.7
<b>А. Дългосрочен дълг</b>	33.7	3.2	36.9	19.5	16.0	35.6	432.6	436.3	868.9
<b>I. Официални кредитори</b>	29.9	2.6	32.5	3.3	13.3	16.6	366.5	158.0	524.5
<b>1. Международни финансови институции <sup>1</sup></b>	29.9	1.7	31.6	0.0	12.0	12.0	175.1	99.1	274.2
Международен валутен фонд	27.2	0.0	27.2	0.0	12.0	12.0	124.0	44.1	168.1
Световна банка <sup>2</sup>	0.0	0.0	0.0	0.0	0.0	0.0	22.4	26.9	49.3
Европейски съюз	0.0	0.0	0.0	0.0	0.0	0.0	0.0	9.6	9.6
Други	2.7	1.7	4.4	0.0	0.0	0.0	28.7	18.5	47.2
<b>2. Двустранни кредити</b>	0.0	0.9	0.9	3.3	1.3	4.6	191.4	58.9	250.2
Парижки клуб и неразсрочен дълг	0.0	0.0	0.0	3.3	0.3	3.6	165.0	50.0	215.1
Други	0.0	0.9	0.9	0.0	1.0	1.0	26.3	8.8	35.2
<b>II. Частни кредитори</b>	3.7	0.6	4.4	16.3	2.7	18.9	66.1	278.2	344.4
1. Брейди облигации	0.0	0.0	0.0	0.0	0.0	0.0	0.0	259.0	259.0
2. Други облигации	0.0	0.0	0.0	14.7	0.4	15.1	35.7	1.4	37.1
3. Търговски банки	0.0	0.0	0.0	0.0	0.0	0.0	0.0	0.7	0.7
4. Други частни кредитори <sup>3</sup>	3.7	0.6	4.4	1.6	2.2	3.8	30.4	17.2	47.6
<b>Б. Краткосрочен дълг <sup>4</sup></b>	1.7	0.0	1.8	1.9	0.6	2.5	38.3	25.5	63.8

\* Фактически плащания. Предварителни данни. Данните са преизчислени в щатски долари по крътосания курс на Ройтерс към края на съответния отчетен месец.

<sup>1</sup> Данните обхващат всички външни задължения на страната – държавните и държавногарантираните заеми, външния дълг на търговските банки и дълга на местни физически и юридически лица към нерезиденти.

<sup>2</sup> Включва плащанията както по държавните, така и по държавногарантираните кредити, получени от Световната банка.

<sup>3</sup> Включително плащанията на лихви по валутните ЗУНК облигации, закупени от нерезиденти.

<sup>4</sup> Включително плащанията по дълга на търговските банки, частният дълг и платените просрочия. Плащанията по револвиращи кредити не са включени.

Източници: БНБ, Булбанк, търговски банки и местни компании.

2.15. ЦЕНТРАЛНИ КУРСОВЕ НА НЯКОИ ОСНОВНИ ВАЛУТИ

(лв.)

Декември 1999 г.	EUR	USD	(100) JPY	GBP	CHF	(100) GRD	(100 000) TRL
1	1.95583	1.93819	1.89243	3.10252	1.22186	0.595291	0.376289
2	1.95583	1.94474	1.89831	3.10844	1.22247	0.595291	0.376398
3	1.95583	1.95290	1.90682	3.12683	1.22492	0.594929	0.376926
6	1.95583	1.92087	1.86946	3.09957	1.22477	0.595382	0.371979
7	1.95583	1.91018	1.86181	3.10351	1.22247	0.595473	0.370027
8	1.95583	1.91074	1.85704	3.10745	1.22133	0.595382	0.369383
9	1.95583	1.92219	1.87340	3.12383	1.22308	0.594748	0.370262
10	1.95583	1.92864	1.88405	3.13083	1.22362	0.594260	0.370150
13	1.95583	1.93111	1.88151	3.13535	1.22087	0.593341	0.368856
14	1.95583	1.94843	1.87952	3.14695	1.22110	0.592945	0.369800
15	1.95583	1.95173	1.88605	3.13384	1.22232	0.592406	0.369842
16	1.95583	1.92769	1.87215	3.11141	1.22117	0.592317	0.366549
17	1.95583	1.93111	1.86839	3.11091	1.22026	0.592137	0.365367
20	1.95583	1.93723	1.88350	3.11438	1.22209	0.591779	0.365567
21	1.95583	1.93954	1.89757	3.11636	1.22285	0.591690	0.364668
22	1.95583	1.94146	1.90850	3.12783	1.22316	0.592317	0.364581
23	1.95583	1.93858	1.90775	3.12184	1.22155	0.591600	0.363662
27	1.95583	1.92997	1.88514	3.12084	1.21889	0.591654	0.360619
28	1.95583	1.93858	1.89647	3.12983	1.21805	0.592999	0.360232
29	1.95583	1.94185	1.89850	3.14139	1.21790	0.592227	0.360449
30	1.95583	1.94687	1.90385	3.14594	1.21851	0.592137	0.360790
Среден за месеца	1.95583	1.93489	1.88630	3.12190	1.22158	0.593348	0.367733

Източник: БНБ.

2.16. СРЕДНОМЕСЕЧЕН ВАЛУТЕН КУРС КЪМ ЩАТСКИЯ ДОЛАР

(лв.)

	1991	1992	1993	1994	1995	1996	1997	1998	1999
януари	-	23.63	25.33	35.68	66.82	72.53	698.65	1815.73	1685.06
февруари	24.32	23.71	26.27	37.00	66.36	74.59	2387.16	1814.92	1745.31
март	16.99	23.62	26.57	47.20	65.99	77.94	1660.07	1826.68	1797.37
април	16.90	23.00	26.43	55.32	65.65	81.55	1546.23	1818.23	1828.55
май	18.49	23.11	26.52	55.58	65.64	119.53	1532.63	1774.49	1843.47
юни	18.10	23.10	26.57	54.36	66.12	143.10	1668.45	1790.64	1884.73
юли	16.88	22.91	27.12	53.68	66.10	180.14	1788.09	1799.15	1.88988
август	18.69	22.45	27.35	55.07	67.72	191.79	1844.23	1789.03	1.84470
септември	18.29	22.29	27.57	61.32	68.04	224.60	1791.86	1707.27	1.86367
октомври	19.50	23.09	28.48	64.06	68.24	224.30	1759.19	1638.95	1.82697
ноември	20.81	24.37	30.94	65.10	69.11	283.39	1731.07	1679.16	1.89216
декември	21.72	24.80	31.98	65.53	70.26	461.16	1774.81	1670.07	1.93489

Забележка: До юни 1999 г. в BGL, от юли 1999 г. – в BGN (1000 BGL = 1 BGN).

Източник: БНБ.

2.17. ВАЛУТЕН КУРС КЪМ ЩАТСКИЯ ДОЛАР В КРАЯ НА ПЕРИОДА

(лв.)

	1991	1992	1993	1994	1995	1996	1997	1998	1999
януари	-	23.82	25.58	36.32	66.65	73.88	1021.90	1809.20	1718.05
февруари	20.74	24.14	26.61	37.37	65.64	76.07	2045.50	1820.20	1775.12
март	15.17	23.28	26.52	64.94	66.16	78.83	1588.70	1834.70	1820.73
април	18.50	23.01	26.40	56.88	65.24	89.42	1467.80	1798.00	1845.65
май	18.25	23.20	26.41	55.59	65.95	147.04	1568.10	1782.40	1870.53
юни	17.55	23.02	26.68	53.66	66.06	155.46	1718.60	1810.20	1893.72
юли	18.69	22.76	27.21	53.31	66.22	187.14	1843.80	1769.00	1.82890
август	17.64	22.22	27.42	57.19	67.98	201.99	1809.00	1791.80	1.84983
септември	18.95	22.64	28.03	61.20	68.02	229.98	1762.80	1673.20	1.83388
октомври	20.53	23.75	29.51	64.92	68.64	239.63	1719.00	1647.50	1.87107
ноември	18.73	24.70	31.17	65.04	69.81	349.86	1767.00	1702.60	1.93704
декември	21.81	24.49	32.71	66.02	70.70	487.35	1776.50	1675.10	1.94687

Забележка: До юни 1999 г. в BGL, от юли 1999 г. – в BGN (1000 BGL = 1 BGN).

Източник: БНБ.



**2.18. БАНКОВ ВАЛУТЕН ПАЗАР**

(евро)

Декември 1999 г.	Купена валута	Продадена валута
1	34 166 526	29 888 875
2	22 251 671	17 411 897
3	22 798 043	20 962 214
6	28 426 498	31 869 440
7	22 993 255	24 350 591
8	23 967 442	17 452 645
9	24 566 939	23 450 957
10	24 332 848	23 400 518
13	28 656 870	36 283 878
14	41 730 578	36 802 207
15	50 979 965	44 795 520
16	30 537 693	32 404 157
17	26 207 430	25 822 643
20	48 024 508	37 836 682
21	48 187 196	45 482 120
22	40 537 736	38 049 304
23	33 939 343	32 643 010
27	37 307 061	37 615 280
28	62 915 223	60 065 814
29	30 192 656	31 001 256
30	12 097 301	17 500 889
Общо за месеца	694 816 782	665 089 897
Среднодневно	33 086 513	31 670 947

Източник: БНБ.

**2.19. УЧАСТИЕ НА БНБ НА БАНКОВИЯ ВАЛУТЕН ПАЗАР**

(евро)

Декември 1999 г.	Купена валута*	Продадена валута**
1	3 072 943	586 920
2	2 185 059	472 629
3	6 175 602	222 653
6	640 652	151 747
7	117 593	890 793
8	6 183 228	221 690
9	10 737	113 022
10	80 470	2 019 357
13	2 598 873	1 046 432
14	14 756 913	270 322
15	22 732 709	686 611
16	3 332 462	3 042 824
17	710 626	851 352
20	5 970 765	129 204
21	7 647 322	1 076 670
22	7 453 539	4 452 106
23	9 751 335	2 067 610
27	14 613 975	243 355
28	23 787 873	7 278
29	1 606 763	0
30	255 394	0
Общо за месеца	133 684 833	18 552 575
Среднодневно	6 365 944	883 456

\* Включва всички валути.  
\*\* Само германски марки.

Източник: БНБ.

**2.20. КУПЕНА И ПРОДАДЕНА НАЛИЧНА РЕЗЕРВНА ВАЛУТА (ГЕРМАНСКИ МАРКИ) ОТ КАСОВИТЕ СЛУЖБИ НА БНБ**

(хил. герм. марки)

	Купена валута	Продадена валута
I <sup>98</sup>	648	17653
II <sup>98</sup>	3769	1033
III <sup>98</sup>	6199	540
IV <sup>98</sup>	6461	595
V <sup>98</sup>	7551	476
VI <sup>98</sup>	9328	531
VII <sup>98</sup>	15362	486
VIII <sup>98</sup>	15870	602
IX <sup>98</sup>	2640	1854
X <sup>98</sup>	3482	905
XI <sup>98</sup>	1449	1093
XII <sup>98</sup>	658	5984

Източник: БНБ.

**2.21. КУПЕНА И ПРОДАДЕНА НАЛИЧНА ВАЛУТА (ПОДРАЗДЕЛЕНИЯ НА ЕВРОТО) ОТ КАСОВИТЕ СЛУЖБИ НА БНБ**

(хил. евро)

	Купена валута*	Продадена валута**
I <sup>99</sup>	305	5668
II <sup>99</sup>	198	2262
III <sup>99</sup>	402	2154
IV <sup>99</sup>	417	2136
V <sup>99</sup>	203	4999
VI <sup>99</sup>	280	10919
VII <sup>99</sup>	7616	2087
VIII <sup>99</sup>	16740	662
IX <sup>99</sup>	12 808	636
X <sup>99</sup>	6 276	547
XI <sup>99</sup>	3 361	488
XII <sup>99</sup>	2 169	607
в т. ч. по дни		
1	93	15
2	67	33
3	102	37
6	211	19
7	67	74
8	106	21
9	62	48
10	83	20
13	112	19
14	75	24
15	82	35
16	79	6
17	79	19
20	123	23
21	82	28
22	77	13
23	141	38
27	190	48
28	85	27
29	127	34
30	126	26

\* Включва всички валути, подразделения на еврото.  
\*\* Включва само германски марки.

Източник: БНБ.

# 3 Публични финанси

## 3.1. КОНСОЛИДИРАН ДЪРЖАВЕН БЮДЖЕТ\*

(млн. лв.)

	Г'98	II'98	III'98	IV'98	V'98	VI'98	VII'98	VIII'98	IX'98	X'98	XI'98	XII'98
1. Приходи	616.9	1274.8	1953.7	2563.8	3171.7	3849.2	4547.9	5151.0	5801.7	6473.0	7159.3	8062.1
2. Разходи	-654.9	-1190.6	-1613.2	-2164.6	-2823.8	-3687.7	-4213.7	-4723.9	-5241.7	-5853.0	-6571.2	-7767.4
3. Трансфери												-59.1
4. Дефицит	-38.0	84.2	340.5	399.2	347.9	161.5	334.2	427.1	560.0	620.0	588.1	235.6
5. Финансиране	38.0	-84.2	-340.5	-399.2	-347.9	-161.5	-334.2	-427.1	-560.0	-620.0	-588.1	-235.6
5.1. Външно финансиране (нето)	-2.6	213.8	48.1	37.8	27.3	28.4	27.8	-325.7	-461.7	-491.5	-535.8	-223.5
5.2. Вътрешно финансиране	40.7	-298.0	-388.6	-437.0	-375.1	-189.9	-362.0	-101.4	-98.3	-128.5	-52.3	-12.1
Операции с ДЦК (нето)	17.9	43.0	33.3	57.9	38.1	-65.0	-99.4	-99.9	-96.9	-210.3	-225.0	-245.6
Пряк кредит (нето)	5.7	-410.0	-514.6	-607.4	-543.4	-256.5	-408.1	-147.7	-165.0	-116.0	-31.1	-101.0
Приватизация	17.0	69.0	92.7	112.5	130.2	131.6	145.5	146.2	163.6	197.8	203.8	334.5

	Г'99	II'99	III'99	IV'99	V'99	VI'99	VII'99	VIII'99	IX'99	X'99	XI'99	XII'99
1. Приходи	654.8	1256.6	2091.7	2969.5	3748.0	4390.0	5126.9	5887.0	6895.2	7791.0	8601.5	9644.3
2. Разходи	-685.2	-1270.9	-2099.5	-2811.9	-3611.4	-4322.6	-5211.7	-5942.0	-6997.7	-7808.8	-8601.6	-9869.5
3. Трансфери	0.0	0.0	0.0	0.0	0.0	0.0	0.0	0.0	0.0	0.0	0.0	0.0
4. Дефицит	-30.4	-14.3	-7.8	157.6	136.6	67.4	-84.8	-55.1	-102.5	-17.8	-0.1	-225.2
5. Финансиране	30.4	14.3	7.8	-157.6	-136.6	-67.4	84.8	55.1	102.5	17.8	0.1	225.2
5.1. Външно финансиране (нето)	0.3	-25.0	-84.5	-91.2	-97.5	0.6	-20.3	-95.5	-34.4	-34.4	-64.4	261.9
5.2. Вътрешно финансиране	30.1	39.3	92.3	-66.4	-39.1	-68.0	105.1	150.6	137.0	52.2	64.6	-36.7
Операции с ДЦК (нето)	22.6	0.7	-146.6	-146.4	-127.0	-317.2	-335.4	-343.6	-344.6	-335.1	-323.0	-304.0
Пряк кредит (нето)	1.7	28.2	209.4	9.6	-0.7	138.1	299.7	219.0	181.6	73.2	54.5	-244.1
Приватизация	5.8	10.5	29.5	70.4	88.6	111.1	140.8	275.2	299.9	314.1	333.0	511.4

**Забележка:** Консолидираният държавен бюджет представя данните за правителствения сектор и обхваща републиканския бюджет, бюджетите на социалното осигуряване, съдебната власт, висшите учебни заведения с правителствено финансиране, БАН, общините, както и извънбюджетните сметки. Правителственият сектор съответства на институционалния сектор (правителствено равнище) „Държавно управление“ по методологията на Системата на националните сметки и Правителствената финансова статистика.

\* Данните са към края на периода и са в деноминирани левове.

Източник: МФ.

3.2. ИЗПЪЛНЕНИЕ НА РЕПУБЛИКАНСКИЯ БЮДЖЕТ\*  
(млн. лв.)

	I'98	II'98	III'98	IV'98	V'98	VI'98	VII'98	VIII'98	IX'98	X'98	XI'98	XII'98
I. Приходи – всичко	359.4	701.5	1166.8	1465.7	1767.7	2118.5	2511.8	2840.5	3196.8	3576.7	3906.1	4458.0
1. Данъчни приходи	311.8	626.8	1047.0	1307.0	1604.2	1936.3	2304.1	2608.8	2938.3	3289.1	3619.9	3994.0
2. Неданъчни приходи	47.6	74.7	119.8	158.7	163.5	182.2	207.7	231.7	258.5	287.6	286.3	464.0
II. Разходи – всичко	403.8	606.7	841.5	1136.5	1495.4	2077.2	2275.5	2507.6	2754.7	3085.2	3466.3	4174.9
1. Издръжка	375.9	531.0	728.7	940.0	1188.9	1689.3	1833.6	1989.9	2153.4	2340.3	2558.3	3104.6
2. Трансфери	28.0	75.7	112.8	196.5	306.5	387.9	441.9	517.7	601.3	744.9	908.0	1070.3
III. Дефицит(-)/излишък(+)												
1. Първичен дефицит/излишък	244.1	414.8	685.1	746.7	845.2	736.6	941.3	1067.5	1224.7	1294.2	1268.5	1125.4
2. Вътрешен дефицит/излишък	196.4	344.3	611.4	666.2	738.5	578.7	774.6	879.1	1030.8	1089.8	1040.8	893.4
3. Касов дефицит/излишък	-44.4	94.8	325.3	329.2	272.3	41.3	236.3	332.9	442.1	491.5	439.8	283.1
IV. Финансиране на касовия дефицит/излишък	44.4	-94.8	-325.4	-329.2	-272.3	-41.3	-236.3	-332.9	-442.1	-491.5	-439.8	-283.1
1. Операции с чужбина (нето)	-2.6	-15.4	-64.7	-75.0	-85.5	-84.3	-85.0	-310.4	-446.4	-476.2	-520.5	-448.6
2. Вътрешно финансиране	47.1	-79.4	-260.7	-254.2	-186.8	43.0	-151.3	-22.5	4.3	-15.3	80.7	165.5
3. Приватизация												

	I'99	II'99	III'99	IV'99	V'99	VI'99	VII'99	VIII'99	IX'99	X'99	XI'99	XII'99
I. Приходи – всичко	455.3	795.2	1161.3	1621.4	2057.6	2407.6	2841.4	3253.6	3818.7	4258.9	4650.1	5187.4
1. Данъчни приходи	314.7	573.6	958.8	1290.6	1624.4	1964.0	2302.3	2629.6	2979.0	3316.1	3623.5	4010.1
2. Неданъчни приходи	140.6	221.6	202.5	330.8	433.2	443.5	539.1	624.0	839.8	942.8	1026.6	1177.3
II. Разходи – всичко	-149.3	193.5	479.4	831.7	1216.0	1541.7	2116.3	2481.6	3127.3	3470.0	3887.2	4746.0
1. Издръжка	402.1	636.9	839.0	1232.8	1541.1	1809.6	2297.4	2571.3	3063.8	3310.4	3604.3	4135.5
2. Трансфери	-551.4	-443.4	-359.6	-401.1	-325.1	-267.9	-181.1	-89.7	63.5	159.6	282.8	610.5
III. Дефицит(-)/излишък(+)												
1. Първичен дефицит/излишък	903.3	955.0	1083.1	1200.3	1275.9	1339.3	1451.9	1551.1	1512.1	1616.6	1620.7	1331.2
2. Вътрешен дефицит/излишък	837.6	893.7	1017.7	1127.1	1180.3	1232.1	1313.8	1386.5	1342.6	1440.2	1417.1	1123.9
3. Касов дефицит/излишък	604.6	601.7	681.9	789.7	841.6	865.9	725.1	772.0	691.4	789.0	762.9	441.4
IV. Финансиране на касовия дефицит/излишък	-604.6	-601.7	-681.9	-789.7	-841.6	-865.9	-725.1	-772.0	-691.4	-789.0	-762.9	-441.4
1. Операции с чужбина (нето)	0.3	-25.0	-84.5	-91.2	-97.5	-96.8	-117.7	-191.6	-165.8	-165.8	-195.8	65.9
2. Вътрешно финансиране	-610.7	-587.2	-626.9	-768.9	-832.7	-875.7	-740.5	-835.5	-813.6	-924.6	-880.7	-996.9
3. Приватизация	5.8	10.5	29.5	70.4	88.6	106.6	133.1	255.1	288.0	301.4	313.6	489.6

**Забележки:** 1. Републиканският бюджет обхваща централния републикански бюджет, бюджетите на министерствата и ведомствата, областните управи и Сметната палата. Заедно с бюджетите на социалното осигуряване, съдебната власт, висшите учебни заведения с правителствено финансиране, БАН и извънбюджетните им сметки той формира подсектор „Правителство“. Подсектор „Правителство“ съответства на подсектор (правителствено равнище) „Централно управление“ по методологията на Системата на националните сметки и Правителствената финансова статистика.  
2. В началото на 1999 г. трансферите са с отрицателен знак поради консолидиране на извънбюджетните сметки.

\* Данните са към края на периода и са в деноминирани левове.

Източник: МФ.

**3.3. РАЗМЕР И СТРУКТУРА НА ВЪТРЕШНИЯ ДЪЛГ НА ПРАВИТЕЛСТВОТО\***

	1998											
	I	II	III	IV	V	VI	VII	VIII	IX	X	XI	XII
I. Дълг по държавни ценни книжа, емитирани за финансиране на бюджетния дефицит	891 604.6	914 608.0	923 061.9	944 687.6	938 130.6	837 403.5	788 348.4	793 799.9	805 150.4	775 568.8	762 020.4	749 893.9
II. Пряк дълг към БНБ и ДСК	1 620 726.9	1 630 104.2	1 595 573.8	1 563 573.1	1 537 000.7	1 528 490.4	1 469 378.1	1 541 087.2	1 443 611.2	1 545 960.5	1 688 595.1	1 665 948.7
III. Дълг по други ДЦК, емитирани по ПМС и закони	1 977 906.5	1 999 227.1	1 916 927.8	1 888 201.3	1 862 022.5	1 817 360.3	1 773 417.4	1 787 986.3	1 635 228.8	1 518 619.5	1 562 875.5	1 512 286.7
IV. Държавни облигации, емитирани на основание § 10 от преходните и заключителни разпоредби на ЗДБ за 1999 г., деноминирани в евро						922 805.9	879 873.2	872 281.8	861 774.8	851 835.6	856 625.9	839 564.8
V. Вътрешни държавни гаранции												
Общ размер на вътрешния държавен дълг и гарантиран от правителството дълг	4 490 238.0	4 543 939.3	4 435 563.5	4 396 462.0	4 337 153.8	5 106 060.1	4 911 017.1	4 995 155.2	4 745 765.2	4 691 984.4	4 870 116.9	4 767 694.1

	1999											
	I	II	III	IV	V	VI	VII	VIII	IX	X	XI	XII
I. Дълг по държавни ценни книжа, емитирани за финансиране на бюджетния дефицит	744 415.3	758 845.3	763 467.7	763 845.2	783 173.5	786 549.0	768 165.1	771 179.5	769 096.0	779 214.9	794 822.9	804 765.4
II. Пряк дълг към БНБ и ДСК	1 665 657.7	1 811 523.3	1 818 826.5	1 796 893.6	1 812 512.7	1 925 638.0	1 883 070.5	1 905 962.4	2 017 637.7	1 997 358.8	2 051 173.0	2 203 160.1
III. Дълг по други ДЦК, емитирани по ПМС и закони	1 547 458.2	1 577 709.9	1 592 241.9	1 610 505.7	1 629 331.5	1 412 727.6	1 313 856.9	1 103 469.4	1 093 449.1	1 105 079.2	1 137 273.0	1 141 659.9
IV. Държавни облигации, емитирани на основание § 10 от преходните и заключителни разпоредби на ЗДБ за 1999 г., деноминирани в евро						46 548.8	96 871.2	96 865.7	96 865.7	96 865.7	96 865.7	96 817.0
V. Вътрешни държавни гаранции	844 703.5	844 492.7	832 615.9	827 727.6	819 541.8	819 036.5	832 076.4	848 573.1	859 404.1	871 604.1	887 065.6	920 099.4
Общ размер на вътрешния държавен дълг и гарантиран от правителството дълг	4 802 234.7	4 992 571.2	5 007 151.9	4 998 972.1	5 044 559.5	4 990 499.9	4 894 040.1	4 726 050.1	4 836 452.6	4 850 122.7	4 967 200.2	5 166 501.8

\* Данните са към края на периода и са в деноминирани левове.

Източник: БНБ.

# 4 Паричен сектор

## 4.1. БАЛАНС НА УПРАВЛЕНИЕ „ЕМИСИОННО“ НА БНБ

	30.Г'98	27.П'98	31.П'98	30.ИВ'98	29.V'98	30.VI'98	31.VII'98	31.VIII'98	30.IX'98	30.X'98	30.XI'98	31.XII'98
<b>АКТИВИ</b>	4 172 053	4 558 741	4 713 689	4 701 067	5 130 537	5 244 426	5 149 887	4 922 665	4 665 440	4 683 471	4 821 898	5 110 823
1. Налични парични средства в чуждестранна валута	2 114 891	1 943 808	1 292 388	1 075 272	1 333 205	1 136 562	1 140 032	994 249	995 741	357 030	485 013	2 849 395
2. Монетарно злато	644 122	644 141	644 193	644 248	646 768	646 799	641 825	639 203	648 679	634 333	646 709	622 579
3. Търгуеми чуждестранни ценни книжа	1 405 131	1 955 899	2 759 059	2 968 653	3 141 944	3 452 592	3 358 722	3 278 005	3 010 863	3 680 966	3 677 089	1 622 264
4. Вземания по начислени лихви	7 909	14 893	18 049	12 894	8 620	8 473	9 308	11 208	10 157	11 142	13 087	16 585
<b>ПАСИВИ</b>	4 172 053	4 558 741	4 713 689	4 701 067	5 130 537	5 244 426	5 149 887	4 922 665	4 665 440	4 683 471	4 821 898	5 110 823
1. Банкноти и монети в обращение	1 290 257	1 323 823	1 360 019	1 379 991	1 393 954	1 490 178	1 578 904	1 630 938	1 557 197	1 527 347	1 598 902	1 845 030
2. Разплащателни сметки и депозити на банки	678 822	583 581	746 762	554 889	536 694	580 868	568 055	548 415	487 667	552 079	631 898	578 115
3. Депозити на правителството и бюджетни организации	1 634 639	2 056 604	1 997 317	2 152 241	2 283 286	2 240 889	2 079 374	1 962 948	1 833 711	1 825 537	1 790 212	1 900 379
4. Сметки на други депозанти	20 771	16 995	17 829	17 458	17 014	21 078	18 663	18 140	18 093	18 072	18 075	28 111
5. Задължения по начислени лихви	638	1 552	820	1 022	2 400	983	979	963	770	1 666	944	739
6. Депозити на управление „Банково“	546 926	576 186	590 942	595 466	897 189	910 430	903 912	761 261	768 002	758 770	781 867	758 449

	29.Г'99	26.П'99	31.П'99	30.ИВ'99	31.V'99	30.VI'99	31.VII'99	30.IX'99	29.X'99	30.XI'99	31.XII'99
<b>АКТИВИ</b>	4 905 422	4 973 602	5 061 773	5 118 848	5 132 359	5 162 228	4 754 921	5 284 370	5 433 334	5 667 252	6 272 081
1. Налични парични средства в чуждестранна валута	2 223 525	1 748 609	1 260 107	1 097 328	869 349	1 340 628	917 966	974 949	1 118 554	1 451 663	1 641 530
2. Монетарно злато	633 651	646 787	641 286	641 307	641 334	635 295	601 619	606 323	641 738	641 659	641 731
3. Търгуеми чуждестранни ценни книжа	2 029 944	2 562 463	3 105 812	3 320 749	3 558 329	3 116 698	3 170 616	3 298 750	3 599 466	3 507 424	3 913 582
4. Вземания по начислени лихви	18 302	15 743	54 568	59 464	63 347	69 607	64 720	65 378	65 838	73 655	66 434
<b>ПАСИВИ</b>	4 905 422	4 973 602	5 061 773	5 118 848	5 132 359	5 162 228	4 754 921	5 284 370	5 433 334	5 667 252	6 272 081
1. Банкноти и монети в обращение	1 688 344	1 720 705	1 659 033	1 665 228	1 664 123	1 586 593	1 627 499	1 725 455	1 785 832	1 830 455	2 082 918
2. Разплащателни сметки и депозити на банки	537 103	482 282	541 230	564 305	481 674	576 403	458 581	536 683	566 404	564 028	639 450
3. Депозити на правителството и бюджетни организации	1 866 356	1 948 386	1 977 374	2 097 474	2 192 449	2 211 895	1 903 346	2 005 118	2 257 845	2 431 971	2 693 288
4. Сметки на други депозанти	28 607	20 581	22 794	3 769	413	452	585	418	372	363	369
5. Задължения по начислени лихви	799	804	818	602	621	441	343	366	243	148	148
6. Депозити на управление „Банково“	784 213	800 844	860 524	787 470	793 079	786 444	764 567	784 654	821 693	840 287	855 908

**Забележка:** Данните са в деномнирани левове.

Източник: БНБ.

4.2. БАЛАНС НА УПРАВЛЕНИЕ „БАНКОВО“ НА БНБ

	30.II'98	27.II'98	31.III'98	30.IV'98	29.V'98	30.VI'98	31.VII'98	31.VIII'98	30.IX'98	30.X'98	30.XI'98	31.XII'98
<b>АКТИВИ</b>	3 724 837	3 772 730	3 785 132	3 589 283	3 838 973	3 854 047	3 761 367	3 689 541	3 567 234	3 668 649	3 856 949	3 805 273
1. Злато и други благородни метали	86 976	82 220	79 311	82 869	76 847	81 886	83 177	81 298	72 324	78 806	84 259	74 444
2. Инвестиции в ценни книжа	287 821	289 928	292 126	138 786	137 582	141 007	138 469	141 001	132 387	130 999	135 745	134 086
3. Предоставени кредити и депозити на банки, намалени с провизии	8 048	10 087	7 740	1 365	1 365	1 368	1 367	1 368	1 363	1 351	1 351	1 350
4. Вземания от правителството	1 632 915	1 642 442	1 608 840	1 576 684	1 549 889	1 528 491	1 469 379	1 526 723	1 443 612	1 545 961	1 688 595	1 665 949
5. Участие на България в МВФ и в други международни финансови институции	1 056 415	1 066 644	1 063 329	1 050 912	1 033 124	1 046 182	1 020 901	1 034 174	996 100	1 007 236	1 020 041	1 022 895
6. Вземания по начислени лихви	52	167	32	31	28	30	30	30	29	29	29	9
7. Инвестиции в ценни книжа	2 151	2 151	2 152	2 152	2 152	2 152	2 152	2 152	2 819	2 819	2 819	2 819
8. Дълготрайни в други местни предприятия	97 275	97 407	133 658	133 871	133 117	135 901	135 465	135 242	134 898	134 771	134 549	135 284
9. Други активи	6 258	5 498	7 002	7 147	7 680	6 600	6 515	6 292	15 700	7 907	7 694	9 988
10. Депозит на управление „Банково“	546 926	576 186	590 942	595 466	897 189	910 430	903 912	761 261	768 002	758 770	781 867	758 449
<b>ПАСИВИ</b>	3 724 837	3 772 730	3 785 132	3 589 283	3 838 973	3 854 047	3 761 367	3 689 541	3 567 234	3 668 649	3 856 949	3 805 273
Задължения	2 741 218	2 754 182	2 717 373	2 675 268	2 924 724	2 846 766	2 846 061	2 771 502	2 643 709	2 758 397	2 916 762	2 868 870
1. Кредити на МВФ	1 676 206	1 686 153	1 652 414	1 619 747	1 888 073	1 884 018	1 816 279	1 729 957	1 639 332	1 743 879	1 889 040	1 866 957
2. Други задължения към международни финансови институции	1 048 415	1 058 544	1 055 242	1 045 070	1 027 837	1 042 091	1 016 764	1 029 965	991 993	1 003 093	1 015 862	1 018 859
3. Задължения по начислени лихви	1 132	177	395	625	648	2 018	3 426	752	1 432	2 110	560	1 365
4. Други пасиви	15 465	9 308	9 322	9 826	8 166	8 639	9 592	10 828	10 952	9 315	11 300	1 689
Собствен капитал	983 619	1 018 548	1 067 759	914 015	914 249	917 281	915 306	918 039	923 525	910 252	940 187	916 403
5. Основен капитал	20 000	20 000	20 000	20 000	20 000	20 000	20 000	20 000	20 000	20 000	20 000	20 000
6. Резерви	686 460	766 952	811 355	833 073	824 389	836 653	830 260	822 322	805 937	784 638	818 345	786 602
7. Неразпределена печалба	277 159	231 596	236 404	60 942	69 860	60 628	65 046	75 717	97 588	105 614	101 842	109 801

	29.II'99	26.II'99	31.III'99	30.IV'99	31.V'99	30.VI'99	30.VII'99	31.VIII'99	30.IX'99	29.X'99	30.XI'99	31.XII'99
<b>АКТИВИ</b>	3 866 011	4 454 954	4 558 122	4 477 962	4 511 188	4 627 142	4 535 194	4 604 370	4 772 658	4 780 137	4 900 788	5 083 020
1. Злато и други благородни метали	76 016	80 110	79 394	81 937	79 387	78 052	74 129	74 545	87 934	88 767	89 990	90 813
2. Инвестиции в ценни книжа	131 171	136 002	140 468	142 936	145 436	147 800	143 283	145 507	144 796	148 305	154 107	155 485
3. Предоставени кредити и депозити на банки, намалени с провизии	1 357	660	64	58	54	62	62	63	63	63	64	13
4. Вземания от правителството	1 688 018	1 811 524	1 818 827	1 796 894	1 812 513	1 925 638	1 883 067	1 905 963	2 017 639	1 997 355	2 051 174	2 203 159
5. Участие на България в МВФ и в други международни финансови институции	1 036 387	1 477 030	1 506 309	1 515 949	1 529 094	1 537 699	1 516 602	1 540 257	1 546 816	1 570 176	1 612 385	1 622 073
6. Вземания по начислени лихви	27	21	29	24	28	20	16	16	1	1	1	1
7. Инвестиции в ценни книжа	2 819	2 819	2 819	1 350	1 350	2 066	2 066	2 066	2 066	2 066	2 066	2 066
8. Дълготрайни в други местни предприятия	136 213	136 798	139 628	142 023	141 611	141 399	141 815	141 391	141 725	141 428	141 700	145 530
9. Други активи	9 790	9 146	10 060	9 321	8 636	7 962	9 587	9 908	9 925	9 338	9 014	7 972
10. Депозит на управление „Банково“	784 213	800 844	860 524	787 470	793 079	786 444	764 567	784 654	821 693	822 638	840 287	855 908
<b>ПАСИВИ</b>	3 866 011	4 454 954	4 558 122	4 477 962	4 511 188	4 627 142	4 535 194	4 604 370	4 772 658	4 780 137	4 900 788	5 083 020
Задължения	2 938 553	3 505 068	3 546 144	3 539 024	3 569 879	3 694 762	3 630 639	3 683 201	3 801 944	3 801 813	3 906 329	4 063 522
1. Кредити на МВФ	1 891 689	2 018 294	2 029 711	2 009 623	2 027 091	2 141 427	2 095 891	2 122 114	2 234 716	2 217 721	2 277 477	2 430 830
2. Други задължения към международни финансови институции	1 032 262	1 472 787	1 501 990	1 515 096	1 528 302	1 537 550	1 516 466	1 540 103	1 546 655	1 569 612	1 611 790	1 621 278
3. Задължения по начислени лихви	1 978	600	1 277	1 902	685	1 362	2 009	704	1 394	2 180	793	1 639
4. Други пасиви	12 624	13 387	13 166	12 403	13 801	14 423	16 273	20 280	19 179	12 300	16 269	9 775
Собствен капитал	927 458	949 886	1 011 978	938 938	941 309	932 380	904 555	921 169	970 714	978 324	994 459	1 019 498
5. Основен капитал	20 000	20 000	20 000	20 000	20 000	20 000	20 000	20 000	20 000	20 000	20 000	20 000
6. Резерви	797 916	814 272	824 464	861 278	853 335	833 416	778 005	779 253	818 647	810 437	816 635	814 380
7. Неразпределена печалба	109 542	115 614	167 514	57 660	67 974	78 964	106 550	121 916	132 067	147 887	157 824	185 118

Забележка: Данните са в деноминирани левове.  
Източник: БНБ.

4.3. ПАРИЧЕН ОТЧЕТ ЗА 1997, 1998 и 1999 г.

(хил. лв.)

	XII.1997 г.		XII.1998 г.		III.1999 г.		VI.1999 г.	
	всички банки	в т.ч. в ликвидация	всички банки	в т.ч. в ликвидация	всички банки	в т.ч. в ликвидация	всички банки	в т.ч. в ликвидация
Валутен курс: лева за 1 ш. д.	1.7765	1.7765	1.6751	1.6751	1.8207	1.8207	1.8937	1.8937
лева за 1 евро	-	-	-	-	1.9558	1.9558	1.9558	1.9558
<b>ЧУЖДЕСТРАННИ АКТИВИ (нето)</b>	4 950 218	-354 711	5 498 976	-381 231	5 131 869	-265 936	5 112 599	-312 889
Чуждестранни активи	7 803 024	138 884	8 344 235	102 188	8 040 213	174 014	8 124 754	132 698
Международни резерви на БНБ	4 395 322	0	5 119 371	0	5 061 771	0	5 162 228	0
Други чуждестранни активи	3 407 702	138 884	3 224 864	102 188	2 978 442	174 014	2 962 526	132 698
Минус чуждестранни пасиви	2 852 806	493 595	2 845 259	483 419	2 908 344	439 950	3 012 155	445 587
<b>НЕТНИ ВЪТРЕШНИ АКТИВИ</b>	1 068 369	574 772	1 098 197	532 940	1 129 189	431 441	1 070 972	474 886
<b>ВЪТРЕШЕН КРЕДИТ</b>	5 136 474	1 562 848	4 227 011	997 188	4 364 942	864 272	4 174 995	887 075
левове	1 035 600	22 253	1 359 358	-84 861	1 384 971	61 555	1 104 845	137 804
валута	4 100 874	1 540 595	2 867 653	1 082 049	2 979 971	802 717	3 070 150	749 271
<b>ВЗЕМАНИЯ ОТ ПРАВИТЕЛСТВЕНИЯ СЕКТОР (нето)</b>	1 641 560	-255 616	509 786	-342 404	701 818	-397 126	403 761	-374 949
левове	104 055	-95 295	-221 829	-214 143	-352 254	-207 056	-723 547	-181 769
валута	1 537 505	-160 321	731 615	-128 261	1 054 072	-190 070	1 127 308	-193 180
<b>ВЗЕМАНИЯ ОТ ПРАВИТЕЛСТВОТО (нето)</b>	1 708 950	-254 843	567 249	-341 628	795 026	-396 358	453 823	-374 127
левове	168 713	-94 846	-165 774	-213 682	-260 205	-206 627	-644 124	-181 294
валута	1 540 237	-159 997	733 023	-127 946	1 055 231	-189 731	1 097 947	-192 833
<b>ВЗЕМАНИЯ ОТ ДЪРЖАВНИЯ БЮДЖЕТ (нето)</b>	2 560 441	-249 502	1 150 955	-337 793	1 111 012	-392 784	780 906	-370 487
левове	489 129	-92 638	228 179	-212 866	-103 583	-206 306	-518 443	-181 026
валута	2 071 312	-156 864	922 776	-124 927	1 214 595	-186 478	1 299 349	-189 461
Вземания	4 142 728	119 518	3 322 729	67 564	3 488 448	53 461	3 382 343	49 851
левове	872 653	9 993	838 064	10 287	963 897	10 026	894 061	4 676
валута	3 270 075	109 525	2 484 665	57 277	2 524 551	43 435	2 488 282	45 175
ДЦК	2 271 523	104 216	1 580 395	62 446	1 454 841	48 127	1 281 811	44 398
Краткосрочни (до 12 месеца)	570 509	5 334	527 620	6 494	458 017	6 276	371 145	927
левове	570 509	5 334	527 620	6 494	458 017	6 276	371 145	927
Средносрочни (до 5 години)	498 520	0	465 302	0	529 162	1 095	466 981	0
левове	134 834	0	178 519	0	234 773	1 095	287 712	0
валута	363 686	0	286 783	0	294 389	0	179 269	0
Дългосрочни (над 5 години)	1 202 494	98 882	587 473	55 952	467 662	40 756	443 685	43 471
левове	90 040	1 489	94 635	1 422	90 048	307	93 704	1 402
валута	1 112 454	97 393	492 838	54 530	377 614	40 449	349 981	42 069
Кредити	1 633 140	0	1 665 949	0	1 818 827	0	1 925 638	0
левове	1 012	0	0	0	0	0	0	0
валута	1 632 128	0	1 665 949	0	1 818 827	0	1 925 638	0
Други вземания	238 065	15 302	76 385	5 118	214 780	5 334	174 894	5 453
левове	76 258	3 170	37 290	2 371	181 059	2 348	141 500	2 347
валута	161 807	12 132	39 095	2 747	33 721	2 986	33 394	3 106
Минус депозити	-1 582 287	-369 020	-2 171 774	-405 357	-2 377 436	-446 245	-2 601 437	-420 338
левове	-383 524	-102 631	-609 885	-223 153	-1 067 480	-216 332	-1 412 504	-185 702
валута	-1 198 763	-266 389	-1 561 889	-182 204	-1 309 956	-229 913	-1 188 933	-234 636
<b>ВЗЕМАНИЯ ОТ ДЪРЖАВНИ ФОНДОВЕ И ИЗВЪНБЮДЖЕТНИ СМЕТКИ (нето)</b>	-851 491	-5 341	-583 706	-3 835	-315 986	-3 574	-327 083	-3 640
левове	-320 416	-2 208	-393 953	-816	-156 622	-321	-125 681	-268
валута	-531 075	-3 133	-189 753	-3 019	-159 364	-3 253	-201 402	-3 372
Вземания	11	0	81	0	100	0	968	0
левове	11	0	81	0	100	0	968	0
Минус депозити	-851 502	-5 341	-583 787	-3 835	-316 086	-3 574	-328 051	-3 640
левове	-320 427	-2 208	-394 034	-816	-156 722	-321	-126 649	-268
валута	-531 075	-3 133	-189 753	-3 019	-159 364	-3 253	-201 402	-3 372
<b>ВЗЕМАНИЯ ОТ МЕСТНИ БЮДЖЕТИ (нето)</b>	-67 390	-773	-57 463	-776	-93 208	-768	-50 062	-822
левове	-64 658	-449	-56 055	-461	-92 049	-429	-79 423	-475
валута	-2 732	-324	-1 408	-315	-1 159	-339	29 361	-347
Вземания	3	1	17 052	1	3 229	1	33 550	0
левове	3	1	17 052	1	3 229	1	2 475	0
валута	0	0	0	0	0	0	31 075	0
Ценни книжа	0	0	0	0	0	0	30 725	0
валута	0	0	0	0	0	0	30 725	0
Кредити	0	0	17 042	0	3 204	0	2 463	0
левове	0	0	17 042	0	3 204	0	2 463	0
Други вземания	3	1	10	1	25	1	362	0
левове	3	1	10	1	25	1	12	0
валута	0	0	0	0	0	0	350	0
Минус депозити	-67 393	-774	-74 515	-777	-96 437	-769	-83 612	-822
левове	-64 661	-450	-73 107	-462	-95 278	-430	-81 898	-475
валута	-2 732	-324	-1 408	-315	-1 159	-339	-1 714	-347
<b>ВЗЕМАНИЯ ОТ НЕПРАВИТЕЛСТВЕНИЯ СЕКТОР</b>	3 494 914	1 818 464	3 717 225	1 339 592	3 663 124	1 261 398	3 771 234	1 262 024
левове	931 545	117 548	1 581 187	129 282	1 737 225	268 611	1 828 392	319 573
валута	2 563 369	1 700 916	2 136 038	1 210 310	1 925 899	992 787	1 942 842	942 451

(продължава)



(продължение)

(хил. лв.)

	XII.1997 г.		XII.1998 г.		III.1999 г.		VI.1999 г.	
	всички банки	в т. ч. в ликвидация	всички банки	в т. ч. в ликвидация	всички банки	в т. ч. в ликвидация	всички банки	в т. ч. в ликвидация
<b>ВЗЕМАНИЯ ОТ НЕФИНАНСОВИ ДЪРЖАВНИ ПРЕДПРИЯТИЯ</b>	1 254 051	554 420	945 596	380 160	830 019	305 773	792 436	324 080
левове	336 204	28 566	299 935	34 042	265 988	37 733	260 165	73 894
валута	917 847	525 854	645 661	346 118	564 031	268 040	532 271	250 186
<b>ВЗЕМАНИЯ ОТ ЧАСТНИ ПРЕДПРИЯТИЯ</b>	1 982 195	1 180 998	2 253 167	932 790	2 294 400	926 354	2 419 914	906 529
левове	419 962	78 132	801 681	93 613	974 566	228 824	1 053 946	243 637
валута	1 562 233	1 102 866	1 451 486	839 177	1 319 834	697 530	1 365 968	662 892
<b>ВЗЕМАНИЯ ОТ НАСЕЛЕНИЕТО</b>	169 620	2 184	480 491	600	498 023	764	516 054	1 921
левове	163 405	221	476 006	109	493 541	240	510 302	227
валута	6 215	1 963	4 485	491	4 482	524	5 752	1 694
<b>ВЗЕМАНИЯ ОТ НЕБАНКОВИ ФИНАНСОВИ ИНСТИТУЦИИ</b>	89 048	80 862	37 971	26 042	40 682	28 507	42 830	29 494
левове	11 974	10 629	3 565	1 518	3 130	1 814	3 979	1 815
валута	77 074	70 233	34 406	24 524	37 552	26 693	38 851	27 679
<b>ДРУГИ ПОЗИЦИИ (нето)</b>	-4 068 105	-988 076	-3 128 814	-464 248	-3 235 753	-432 831	-3 104 023	-412 189
левове	-3 816 085	-962 252	-2 980 225	-530 628	-3 304 420	-514 955	-3 219 844	-501 459
валута	-252 017	-25 817	-148 550	66 393	68 635	82 113	115 883	89 285
<b>Собствен капитал</b>	-1 268 620	488 580	-1 076 050	975 025	-1 199 957	980 239	-1 164 067	915 127
Капитал и резерви	-1 369 456	-127 680	-2 015 532	-200 023	-2 002 519	-188 315	-2 054 971	-190 716
Финансов резултат	100 836	616 260	939 482	1 175 048	802 562	1 168 554	890 904	1 105 843
<b>Други активи и пасиви (нето)</b>	-2 799 482	-1 476 649	-2 052 725	-1 439 260	-2 035 828	-1 413 081	-1 939 894	-1 327 301
<b>ШИРОКИ ПАРИ М3</b>	6 018 587	220 061	6 597 173	151 709	6 261 058	165 505	6 183 571	161 997
левове	3 394 500	34 668	4 013 047	81 233	3 669 947	89 223	3 504 197	94 256
валута	2 624 087	185 393	2 584 126	70 476	2 591 111	76 282	2 679 374	67 741
<b>ПАРИ М1</b>	2 266 887	0	2 755 599	0	2 399 203	0	2 277 922	0
Пари извън банките	1 314 106	0	1 742 026	0	1 566 708	0	1 479 052	0
Безсрочни депозити (в левове)	952 781	0	1 013 573	0	832 495	0	798 870	0
държавни предприятия	443 441	0	381 058	0	344 859	0	285 937	0
частни предприятия	425 598	0	534 781	0	395 889	0	422 280	0
население	43 969	0	67 774	0	66 511	0	74 542	0
небанкови финансови институции	39 773	0	29 960	0	25 236	0	16 111	0
Квизипари	5 538 774	0	6 180 590	0	5 871 479	0	5 770 385	0
Срочни депозити (в левове)	3 271 887	0	3 424 991	0	3 472 276	0	3 492 463	0
държавни предприятия	796 147	0	776 383	0	796 293	0	762 740	0
частни предприятия	42 708	0	40 562	0	42 087	0	59 918	0
население	34 416	0	36 534	0	53 700	0	36 586	0
небанкови финансови институции	686 867	0	650 135	0	651 281	0	624 658	0
Спестовни депозити (в левове)	32 156	0	49 152	0	49 225	0	41 578	0
Депозити в чуждестранна валута	224 833	0	292 293	0	307 372	0	312 278	0
държавни предприятия	2 250 907	0	2 356 315	0	2 368 611	0	2 417 445	0
частни предприятия	503 582	0	389 132	0	293 879	0	253 658	0
население	440 490	0	474 602	0	491 507	0	526 974	0
небанкови финансови институции	1 233 037	0	1 404 551	0	1 503 690	0	1 555 518	0
небанкови финансови институции	73 798	0	88 030	0	79 535	0	81 295	0
<b>ПАРИ М3 (М2 + инструменти на паричния пазар, блокирани депозити и депозити в банки в ликвидация)</b>	6 018 587	220 061	6 597 173	151 709	6 261 058	165 505	6 183 571	161 997
Инструменти на паричния пазар	4 327	0	7 627	0	9 507	0	4 197	0
левове	4 297	0	7 579	0	8 901	0	3 954	0
валута	30	0	48	0	606	0	243	0
Депозити срещу внос и блокирани депозити	255 425	0	257 247	0	214 567	0	246 992	0
левове	67 668	0	99 960	0	68 955	0	53 047	0
валута	187 757	0	157 287	0	145 612	0	193 945	0
Депозити в банки в ликвидация	220 061	220 061	151 709	151 709	165 505	165 505	161 997	161 997
левове	34 668	34 668	81 233	81 233	89 223	89 223	94 256	94 256
валута	185 393	185 393	70 476	70 476	76 282	76 282	67 741	67 741
държавни предприятия	113 878	113 878	87 960	87 960	98 230	98 230	92 294	92 294
левове	8 978	8 978	48 795	48 795	56 321	56 321	59 498	59 498
валута	104 900	104 900	39 165	39 165	41 909	41 909	32 796	32 796
частни предприятия	49 208	49 208	44 599	44 599	46 996	46 996	49 007	49 007
левове	18 373	18 373	25 607	25 607	26 031	26 031	27 867	27 867
валута	30 835	30 835	18 992	18 992	20 965	20 965	21 140	21 140
население	41 188	41 188	4 567	4 567	4 659	4 659	4 658	4 658
левове	6 805	6 805	4 090	4 090	4 122	4 122	4 136	4 136
валута	34 383	34 383	477	477	537	537	522	522
небанкови финансови институции	15 787	15 787	14 583	14 583	15 620	15 620	16 038	16 038
левове	512	512	2 741	2 741	2 749	2 749	2 755	2 755
валута	15 275	15 275	11 842	11 842	12 871	12 871	13 283	13 283

(продължава)



(продължение)

(хил. лв.)

	IX.1999 г.		X.1999 г.		XI.1999 г.		XII.1999 г.	
	всички банки	в т. ч. в ликвидация	всички банки	в т. ч. в ликвидация	всички банки	в т. ч. в ликвидация	всички банки	в т. ч. в ликвидация
Валутен курс: лева за 1 ш. д. лева за 1 евро	1.8339 1.9558	1.8339 1.9558	1.8711 1.9558	1.8711 1.9558	1.9370 1.9558	1.9370 1.9558	1.9469 1.9558	1.9469 1.9558
<b>ЧУЖДЕСТРАННИ АКТИВИ (нето)</b>	5 470 188	-328 073	5 514 409	-332 036	5 970 238	-335 298	6 241 452	-337 315
Чуждестранни активи	8 619 772	117 914	8 750 150	118 938	9 224 005	122 856	9 570 932	122 026
Международни резерви на БНБ	5 284 372	0	5 433 334	0	5 667 253	0	6 272 081	0
Други чуждестранни активи	3 335 400	117 914	3 316 816	118 938	3 556 752	122 856	3 298 851	122 026
Минус чуждестранни пасиви	3 149 584	445 987	3 235 741	450 974	3 253 767	458 154	3 329 480	459 341
<b>НЕТНИ ВЪТРЕШНИ АКТИВИ</b>	1 199 098	482 025	1 159 416	486 706	999 637	484 995	1 109 662	486 666
<b>ВЪТРЕШЕН КРЕДИТ</b>	4 262 050	881 002	4 215 142	862 616	4 159 090	884 010	4 237 393	890 745
левове	1 008 002	175 986	846 036	53 134	859 575	55 051	1 075 888	58 231
валута	3 254 048	705 016	3 369 106	809 482	3 299 515	828 959	3 161 505	832 514
<b>ВЗЕМАНИЯ ОТ ПРАВИТЕЛСТВЕНИЯ СЕКТОР (нето)</b>	377 059	-342 009	276 680	-308 630	165 934	-312 105	156 043	-300 968
левове	-961 043	-164 616	-1 015 035	-127 460	-1 024 184	-124 700	-843 632	-113 747
валута	1 338 102	-177 393	1 291 715	-181 170	1 190 118	-187 405	999 675	-187 221
<b>ВЗЕМАНИЯ ОТ ПРАВИТЕЛСТВОТО (нето)</b>	417 875	-341 289	317 843	-307 904	200 436	-311 369	186 796	-300 241
левове	-889 424	-164 231	-942 945	-127 077	-958 599	-124 319	-785 040	-113 377
валута	1 307 299	-177 058	1 260 788	-180 827	1 159 035	-187 050	971 836	-186 864
<b>ВЗЕМАНИЯ ОТ ДЪРЖАВНИЯ БЮДЖЕТ (нето)</b>	712 305	-337 761	611 819	-304 422	525 952	-307 772	561 961	-296 629
левове	-742 175	-163 969	-800 966	-126 927	-820 465	-124 171	-550 583	-113 232
валута	1 454 480	-173 792	1 412 785	-177 495	1 346 417	-183 601	1 112 544	-183 397
Вземания	3 298 941	47 524	3 306 913	48 379	3 375 402	49 909	3 503 928	50 225
левове	755 182	3 735	780 499	3 728	794 236	3 728	752 753	3 817
валута	2 543 759	43 789	2 526 414	44 651	2 581 166	46 181	2 751 175	46 408
ДЦК	1 230 162	42 169	1 256 532	42 963	1 262 932	44 385	1 247 157	44 596
Краткосрочни (до 12 месеца)	303 031	0	310 026	0	323 655	0	291 145	0
левове	303 031	0	310 026	0	323 655	0	291 145	0
Средносрочни (до 5 години)	487 052	0	507 707	0	503 102	0	506 725	0
левове	336 515	0	357 473	0	348 946	0	350 371	0
валута	150 537	0	150 234	0	154 156	0	156 354	0
Дългосрочни (над 5 години)	440 079	42 169	438 799	42 963	436 175	44 385	449 287	44 596
левове	94 543	1 388	89 912	1 381	90 162	1 381	89 471	1 381
валута	345 536	40 781	348 887	41 582	346 013	43 004	359 816	43 215
Кредити	2 017 639	0	1 997 355	0	2 051 174	0	2 203 159	0
левове	0	0	0	0	0	0	0	0
валута	2 017 639	0	1 997 355	0	2 051 174	0	2 203 159	0
Други вземания	51 140	5 355	53 026	5 416	61 296	5 524	53 612	5 629
левове	21 093	2 347	23 088	2 347	31 473	2 347	21 766	2 436
валута	30 047	3 008	29 938	3 069	29 823	3 177	31 846	3 193
Минус депозити	-2 586 636	-385 285	-2 695 094	-352 801	-2 849 450	-357 681	-2 941 967	-346 854
левове	-1 497 357	-167 704	-1 581 465	-130 655	-1 614 701	-127 899	-1 303 336	-117 049
валута	-1 089 279	-217 581	-1 113 629	-222 146	-1 234 749	-229 782	-1 638 631	-229 805
<b>ВЗЕМАНИЯ ОТ ДЪРЖАВНИ ФОНДОВЕ И ИЗВЪНБЮДЖЕТНИ СМЕТКИ (нето)</b>	-294 430	-3 528	-293 976	-3 482	-325 516	-3 597	-375 165	-3 612
левове	-147 249	-262	-141 979	-150	-138 134	-148	-234 457	-145
валута	-147 181	-3 266	-151 997	-3 332	-187 382	-3 449	-140 708	-3 467
Вземания	1 038	0	1 005	0	295	0	6	0
левове	1 038	0	1 005	0	295	0	6	0
Минус депозити	-295 468	-3 528	-294 981	-3 482	-325 811	-3 597	-375 171	-3 612
левове	-148 287	-262	-142 984	-150	-138 429	-148	-234 463	-145
валута	-147 181	-3 266	-151 997	-3 332	-187 382	-3 449	-140 708	-3 467
<b>ВЗЕМАНИЯ ОТ МЕСТНИ БЮДЖЕТИ (нето)</b>	-40 816	-720	-41 163	-726	-34 502	-736	-30 753	-727
левове	-71 619	-385	-72 090	-383	-65 585	-381	-58 592	-370
валута	30 803	-335	30 927	-343	31 083	-355	27 839	-357
Вземания	34 686	0	34 771	0	35 152	0	31 750	0
левове	2 264	0	2 189	0	2 373	0	2 319	0
валута	32 422	0	32 582	0	32 779	0	29 431	0
Ценни книжа	31 436	0	31 371	0	30 719	0	28 013	0
валута	31 436	0	31 371	0	30 719	0	28 013	0
Кредити	2 256	0	2 188	0	2 372	0	2 318	0
левове	2 256	0	2 188	0	2 372	0	2 318	0
Други вземания	994	0	1 212	0	2 061	0	1 419	0
левове	8	0	1	0	1	0	1	0
валута	986	0	1 211	0	2 060	0	1 418	0
Минус депозити	-75 502	-720	-75 934	-726	-69 654	-736	-62 503	-727
левове	-73 883	-385	-74 279	-383	-67 958	-381	-60 911	-370
валута	-1 619	-335	-1 655	-343	-1 696	-355	-1 592	-357
<b>ВЗЕМАНИЯ ОТ НЕПРАВИТЕЛСТВЕНИЯ СЕКТОР</b>	3 884 991	1 223 011	3 938 462	1 171 246	3 993 156	1 196 115	4 081 350	1 191 713
левове	1 969 045	340 602	1 861 071	180 594	1 883 759	179 751	1 919 520	171 978
валута	1 915 946	882 409	2 077 391	990 652	2 109 397	1 016 364	2 161 830	1 019 735

(продължава)

(продължение)

(хил. лв.)

	IX.1999 г.		X.1999 г.		XI.1999 г.		XII.1999 г.	
	всички банки	в т. ч. в ликвидация	всички банки	в т. ч. в ликвидация	всички банки	в т. ч. в ликвидация	всички банки	в т. ч. в ликвидация
<b>ВЗЕМАНИЯ ОТ НЕФИНАНСОВИ ДЪРЖАВНИ ПРЕДПРИЯТИЯ</b>	750 221	313 081	738 391	305 779	718 421	311 221	713 078	312 445
левове	231 700	70 617	214 507	70 634	206 130	70 625	216 071	70 658
валута	518 521	242 464	523 884	235 145	512 291	240 596	497 007	241 787
<b>ВЗЕМАНИЯ ОТ ЧАСТНИ ПРЕДПРИЯТИЯ</b>	2 564 019	879 209	2 626 832	833 261	2 697 944	851 532	2 788 777	845 801
левове	1 210 963	267 966	1 117 721	107 910	1 148 538	107 075	1 177 078	99 291
валута	1 353 056	611 243	1 509 111	725 351	1 549 406	744 457	1 611 699	746 510
<b>ВЗЕМАНИЯ ОТ НАСЕЛЕНИЕТО</b>	527 753	1 845	531 528	3 094	531 532	3 158	532 436	3 146
левове	521 934	204	524 335	235	524 333	232	521 593	210
валута	5 819	1 641	7 193	2 859	7 199	2 926	10 843	2 936
<b>ВЗЕМАНИЯ ОТ НЕБАНКОВИ ФИНАНСОВИ ИНСТИТУЦИИ</b>	42 998	28 876	41 711	29 112	45 259	30 204	47 059	30 321
левове	4 448	1 815	4 508	1 815	4 758	1 819	4 778	1 819
валута	38 550	27 061	37 203	27 297	40 501	28 385	42 281	28 502
<b>ДРУГИ ПОЗИЦИИ (нето)</b>	-3 062 952	-398 977	-3 055 726	-375 910	-3 159 453	-399 015	-3 127 731	-404 079
левове	-3 140 492	-451 357	-3 146 336	-448 410	-3 260 120	-469 388	-3 195 099	-475 928
валута	77 555	52 393	90 616	72 508	100 680	70 389	67 385	71 857
<b>Собствен капитал</b>	-1 245 110	936 867	-1 321 688	897 863	-1 380 881	878 631	-1 436 949	864 334
Капитал и резерви	-2 080 758	-190 120	-2 072 982	-190 564	-2 094 269	-191 278	-2 126 069	-191 793
Финансов резултат	835 648	1 126 987	751 294	1 088 427	713 388	1 069 909	689 120	1 056 127
<b>Други активи и пасиви (нето)</b>	-1 817 827	-1 335 831	-1 734 032	-1 273 765	-1 778 559	-1 277 630	-1 690 765	-1 268 405
<b>ШИРОКИ ПАРИ М3</b>	6 669 286	153 952	6 673 825	154 670	6 969 875	149 697	7 351 114	149 351
левове	3 912 767	89 981	3 914 422	89 811	4 065 938	82 949	4 475 466	82 770
валута	2 756 519	63 971	2 759 403	64 859	2 903 937	66 748	2 875 648	66 581
<b>ПАРИ М1</b>	2 573 592	0	2 545 788	0	2 665 900	0	2 996 636	0
Пари извън банките	1 686 586	0	1 685 078	0	1 726 057	0	1 957 350	0
Безсрочни депозити (в левове)	887 006	0	860 710	0	939 843	0	1 039 286	0
държавни предприятия	266 500	0	233 569	0	270 212	0	318 194	0
частни предприятия	514 293	0	520 560	0	551 284	0	592 415	0
население	84 498	0	88 444	0	94 904	0	103 972	0
небанкови финансови институции	21 715	0	18 137	0	23 443	0	24 705	0
<b>ПАРИ М2 (М1 + квазипари)</b>	6 262 833	0	6 270 105	0	6 569 916	0	6 914 023	0
Квазипари	3 689 241	0	3 724 317	0	3 904 016	0	3 917 387	0
Срочни депозити (в левове)	847 550	0	865 096	0	881 152	0	924 799	0
държавни предприятия	111 777	0	114 911	0	119 088	0	118 793	0
частни предприятия	57 477	0	69 400	0	71 527	0	69 803	0
население	645 388	0	650 205	0	662 919	0	684 626	0
небанкови финансови институции	32 908	0	30 580	0	27 618	0	51 577	0
Спестовни депозити (в левове)	340 567	0	346 851	0	360 633	0	387 856	0
Депозити в чуждестранна валута	2 501 124	0	2 512 370	0	2 662 231	0	2 604 732	0
държавни предприятия	286 042	0	243 378	0	289 094	0	273 760	0
частни предприятия	565 989	0	563 759	0	598 002	0	526 279	0
население	1 582 947	0	1 637 581	0	1 694 904	0	1 722 474	0
небанкови финансови институции	66 146	0	67 652	0	80 231	0	82 219	0
<b>ПАРИ М3 (М2 + инструменти на паричния пазар, блокирани депозити и депозити в банки в ликвидация)</b>	6 669 286	153 952	6 673 825	154 670	6 969 875	149 697	7 351 114	149 351
Инструменти на паричния пазар	4 339	0	4 541	0	4 530	0	56 429	0
левове	4 019	0	4 139	0	4 062	0	13 921	0
валута	320	0	402	0	468	0	42 508	0
Депозити срещу внос и блокирани депозити	248 162	0	244 509	0	245 732	0	231 311	0
левове	57 058	0	62 737	0	71 242	0	69 484	0
валута	191 104	0	181 772	0	174 490	0	161 827	0
Депозити в банки в ликвидация	153 952	153 952	154 670	154 670	149 697	149 697	149 351	149 351
левове	89 981	89 981	89 811	89 811	82 949	82 949	82 770	82 770
валута	63 971	63 971	64 859	64 859	66 748	66 748	66 581	66 581
държавни предприятия	86 135	86 135	86 463	86 463	87 108	87 108	86 769	86 769
левове	55 970	55 970	55 833	55 833	55 564	55 564	55 510	55 510
валута	30 165	30 165	30 630	30 630	31 544	31 544	31 259	31 259
частни предприятия	47 677	47 677	47 846	47 846	41 754	41 754	41 724	41 724
левове	27 414	27 414	27 382	27 382	20 787	20 787	20 707	20 707
валута	20 263	20 263	20 464	20 464	20 967	20 967	21 017	21 017
население	4 366	4 366	4 373	4 373	4 395	4 395	4 395	4 395
левове	3 854	3 854	3 853	3 853	3 863	3 863	3 863	3 863
валута	512	512	520	520	532	532	532	532
небанкови финансови институции	15 774	15 774	15 988	15 988	16 440	16 440	16 463	16 463
левове	2 743	2 743	2 743	2 743	2 735	2 735	2 690	2 690
валута	13 031	13 031	13 245	13 245	13 705	13 705	13 773	13 773



Вж. Методологическите бележки.

**Забележка:** Данните са в деноминирани левове. От ноември 1999 г. депозитите в банките в ликвидация се изключват от М1 и М2 и се включват в новата позиция „Депозити в банки в ликвидация“, последна по ликвидност в М3. Промените са отразени в целия динамичен ред.

Източник: БНБ.

## 4.4. АНАЛИТИЧНА ОТЧЕТНОСТ НА БНБ ЗА 1997, 1998 и 1999 г.

(хил. лв.)

	XII.1997	XII.1998	III.1999	VI.1999	IX.1999	X.1999	XI.1999	XII.1999
<b>ЧУЖДЕСТРАННИ АКТИВИ</b>	4 954 900	5 516 000	5 290 720	5 392 882	5 521 911	5 675 232	5 916 206	6 523 247
Международни резерви	4 395 322	5 119 371	5 061 771	5 162 228	5 284 372	5 433 334	5 667 253	6 272 081
в т. ч. монетарно злато	515 611	496 368	515 611	510 724	515 611	515 611	515 611	515 611
Други чуждестранни активи	559 578	396 629	228 949	230 654	237 539	241 898	248 953	251 166
<b>ВЗЕМАНИЯ ОТ ДЪРЖАВНИЯ БЮДЖЕТ</b>	1 632 128	1 665 949	1 818 827	1 925 638	2 017 639	1 997 355	2 051 174	2 203 159
във валута	1 632 128	1 665 949	1 818 827	1 925 638	2 017 639	1 997 355	2 051 174	2 203 159
в т. ч. кредити	1 632 128	1 665 949	1 818 827	1 925 638	2 017 639	1 997 355	2 051 174	2 203 159
<b>ВЗЕМАНИЯ ОТ НЕФИНАНСОВИ ДЪРЖАВНИ ПРЕДПРИЯТИЯ</b>	643	1 350	1 350	2 066	2 066	2 066	2 066	2 066
в левове	643	1 350	1 350	2 066	2 066	2 066	2 066	2 066
<b>ВЗЕМАНИЯ ОТ НЕБАНКОВИ ФИНАНСОВИ ИНСТИТУЦИИ</b>	22	0	0	0	0	0	0	0
в левове	22	0	0	0	0	0	0	0
<b>ВЗЕМАНИЯ ОТ ТЪРГОВСКИТЕ БАНКИ</b>	334 617	256 463	248 362	246 026	232 711	229 501	228 469	228 621
В левове	152 729	147 597	144 205	142 727	138 593	135 379	134 343	134 813
Депозити	20	28	38	48	49	49	49	0
Кредити	53 404	52 277	51 574	51 555	48 652	47 252	47 252	46 948
Просрочени	53 404	52 277	51 574	51 555	48 652	47 252	47 252	46 948
Други вземания	99 305	95 292	92 593	91 124	89 892	88 078	87 042	87 865
Във валута	181 888	108 866	104 157	103 299	94 118	94 122	94 126	93 808
Депозити	49 954	2 416	2 500	2 490	1 696	1 696	1 697	1 696
Кредити	110 483	88 818	83 949	83 645	77 591	77 591	77 591	77 283
Просрочени	110 483	88 818	83 949	83 645	77 591	77 591	77 591	77 283
Други вземания	21 451	17 632	17 708	17 164	14 831	14 835	14 838	14 829
<b>ДРУГИ ПОЗИЦИИ (нето)</b>	- 389 894	- 289 061	- 111 171	- 111 666	- 100 854	- 91 243	- 94 226	- 85 660
в левове	- 191 826	- 108 998	- 110 060	- 110 488	- 99 646	- 89 996	- 92 946	- 84 344
във валута	- 198 068	- 180 063	- 1 111	- 1 178	- 1 208	- 1 247	- 1 280	- 1 316
<b>РЕЗЕРВНИ ПАРИ</b>	2 174 241	2 387 369	2 200 315	2 163 013	2 290 472	2 352 258	2 394 495	2 721 676
Пари извън банките	1 314 106	1 742 026	1 566 708	1 479 052	1 686 586	1 685 078	1 726 057	1 957 350
Банкови резерви	852 095	645 337	633 556	683 945	602 417	667 158	668 424	764 317
В левове	717 699	483 084	438 977	426 923	411 608	415 312	452 554	585 720
Задължителни минимални резерви	319 364	309 961	303 241	243 633	338 422	287 830	354 334	387 815
Свръхрезерви	292 631	70 119	43 410	75 749	- 36 215	26 728	- 6 177	75 526
Каси на ТБ	105 704	103 004	92 326	107 541	109 401	100 754	104 397	122 379
Във валута	134 396	162 253	194 579	257 022	190 809	251 846	215 870	178 597
Задължителни минимални резерви	124 303	162 248	194 573	257 022	190 809	251 846	215 870	178 597
Свръхрезерви	10 093	5	6	0	0	0	0	0
Други депозити на небанкови институции и население в левове	8 040	6	51	16	1 469	22	14	9
<b>СРОЧНИ, СПЕСТОВНИ И ДЕПОЗИТИ В ЧУЖДЕСТРАННА ВАЛУТА</b>	715	10 314	9 608	324	323	325	328	328
<b>ИНСТРУМЕНТИ НА ПАРИЧНИЯ ПАЗАР И БЛОКИРАНИ ДЕПОЗИТИ</b>	16 174	17 792	13 136	112	77	25	22	31
<b>ЧУЖДЕСТРАННИ ПАСИВИ</b>	1 675 827	1 871 136	2 034 863	2 146 781	2 240 081	2 223 892	2 282 262	2 436 460
<b>ДЕПОЗИТИ НА ДЪРЖАВНИЯ БЮДЖЕТ</b>	981 551	1 527 141	1 729 976	1 974 556	1 963 028	2 052 524	2 210 920	2 388 558
в левове	236 947	303 081	697 445	1 075 974	1 157 168	1 284 005	1 321 444	1 087 391
във валута	744 604	1 224 060	1 032 531	898 582	805 860	768 519	889 476	1 301 167
<b>ДЕПОЗИТИ НА ДЪРЖАВНИ ФОНДОВЕ И ИЗВЪНБЮДЖЕТНИ СМЕТКИ</b>	722 165	420 697	248 215	237 781	208 775	205 562	221 200	304 878
в левове	273 548	302 535	140 039	100 022	122 526	117 294	100 837	222 119
във валута	448 617	118 162	108 176	137 759	86 249	88 268	120 363	82 759
<b>СОБСТВЕН КАПИТАЛ</b>	961 744	916 255	1 011 977	932 380	970 710	978 326	994 461	1 019 502

Вж. Методологическите бележки.

**Забележка:** Данните са в деноминирани левове.

Източник: БНБ.

4.5. АНАЛИТИЧНА ОТЧЕТНОСТ НА ТЪРГОВСКИТЕ БАНКИ ЗА 1997, 1998 и 1999 г.

(хил. лв.)

	XII.1997 г.		XII.1998 г.		III.1999 г.		VI.1999 г.	
	всички банки	в т. ч. в ликвидация	всички банки	в т. ч. в ликвидация	всички банки	в т. ч. в ликвидация	всички банки	в т. ч. в ликвидация
РЕЗЕРВИ	818 446	16 349	651 188	5 336	531 033	5 337	628 457	4 804
ЧУЖДЕСТРАННИ АКТИВИ	2 848 124	138 884	2 828 235	102 188	2 749 493	174 014	2 731 872	132 698
ВЗЕМАНИЯ ОТ ДЪРЖАВНИЯ БЮДЖЕТ	2 510 600	119 518	1 656 780	67 564	1 669 621	53 461	1 456 705	49 851
в левове	872 653	9 993	838 064	10 287	963 897	10 026	894 061	4 676
във валута	1 637 947	109 525	818 716	57 277	705 724	43 435	562 644	45 175
ВЗЕМАНИЯ ОТ ДЪРЖАВНИ ФОНДОВЕ И ИЗВЪНБЮДЖЕТНИ СМЕТКИ	11	0	81	0	100	0	968	0
в левове	11	0	81	0	100	0	968	0
ВЗЕМАНИЯ ОТ МЕСТНИТЕ БЮДЖЕТИ	3	1	17 052	1	3 229	1	33 550	0
в левове	3	1	17 052	1	3 229	1	2 475	0
във валута	0	0	0	0	0	0	31 075	0
ВЗЕМАНИЯ ОТ НЕФИНАНСОВИ ДЪРЖАВНИ ПРЕДПРИЯТИЯ	1 253 408	554 420	944 246	380 160	828 669	305 773	790 370	324 080
в левове	335 561	28 566	298 585	34 042	264 638	37 733	258 099	73 894
във валута	917 847	525 854	645 661	346 118	564 031	268 040	532 271	250 186
ВЗЕМАНИЯ ОТ ЧАСТНИ ПРЕДПРИЯТИЯ	1 982 195	1 180 998	2 253 167	932 790	2 294 400	926 354	2 419 914	906 529
в левове	419 962	78 132	801 681	93 613	974 566	228 824	1 053 946	243 637
във валута	1 562 233	1 102 866	1 451 486	839 177	1 319 834	697 530	1 365 968	662 892
ВЗЕМАНИЯ ОТ НАСЕЛЕНИЕТО	169 620	2 184	480 491	600	498 023	764	516 054	1 921
в левове	163 405	221	476 006	109	493 541	240	510 302	227
във валута	6 215	1 963	4 485	491	4 482	524	5 752	1 694
ВЗЕМАНИЯ ОТ НЕБАНКОВИ ФИНАНСОВИ ИНСТИТУЦИИ	89 026	80 862	37 971	26 042	40 682	28 507	42 830	29 494
в левове	11 952	10 629	3 565	1 518	3 130	1 814	3 979	1 815
във валута	77 074	70 233	34 406	24 524	37 552	26 693	38 851	27 679
ДРУГИ ПОЗИЦИИ (нето)	-2 710 556	-1 492 998	-2 025 978	-1 444 596	-2 070 496	-1 418 418	-2 018 766	-1 332 105
в левове	-2 466 234	-1 465 732	-1 947 256	-1 510 791	-2 035 408	-1 500 531	-2 031 812	-1 421 390
във валута	-244 322	-27 266	-78 722	66 195	-35 088	82 113	13 046	89 285
БЕЗСРОЧНИ ДЕПОЗИТИ (в левове)	944 741	0	1 013 567	0	832 444	0	798 854	0
държавни предприятия	443 441	0	381 058	0	344 859	0	285 937	0
частни предприятия	425 598	0	534 781	0	395 889	0	422 280	0
население	43 969	0	67 774	0	66 511	0	74 542	0
небанкови финансови институции	31 733	0	29 954	0	25 185	0	16 095	0
СРОЧНИ, СПЕСТОВНИ И ДЕПОЗИТИ В ЧУЖДЕСТРАННА ВАЛУТА	3 271 172	0	3 414 677	0	3 462 668	0	3 492 139	0
СРОЧНИ ДЕПОЗИТИ (в левове)	795 789	0	766 382	0	787 005	0	762 740	0
държавни предприятия	42 708	0	40 562	0	42 087	0	59 918	0
частни предприятия	34 416	0	36 534	0	44 412	0	36 586	0
население	686 867	0	650 135	0	651 281	0	624 658	0
небанкови финансови институции	31 798	0	39 151	0	49 225	0	41 578	0
СПЕСТОВНИ ДЕПОЗИТИ (в левове)	224 833	0	292 293	0	307 372	0	312 278	0
ДЕПОЗИТИ В ЧУЖДЕСТРАННА ВАЛУТА	2 250 550	0	2 356 002	0	2 368 291	0	2 417 121	0
държавни предприятия	503 225	0	388 819	0	293 559	0	253 334	0
частни предприятия	440 490	0	474 602	0	491 507	0	526 974	0
население	1 233 037	0	1 404 551	0	1 503 690	0	1 555 518	0
небанкови финансови институции	73 798	0	88 030	0	79 535	0	81 295	0

(продължава)

(продължение)

(хил. лв.)

	XII.1997 г.		XII.1998 г.		III.1999 г.		VI.1999 г.	
	всички банки	в т. ч. в ликвидация	всички банки	в т. ч. в ликвидация	всички банки	в т. ч. в ликвидация	всички банки	в т. ч. в ликвидация
<b>ИНСТРУМЕНТИ НА ПАРИЧНИЯ ПАЗАР, БЛОКИРАНИ ДЕПОЗИТИ И ДЕПОЗИТИ В БАНКИ В ЛИКВИДАЦИЯ</b>	463 639	220 061	398 791	151 709	376 443	165 505	413 074	161 997
<b>ИНСТРУМЕНТИ НА ПАРИЧНИЯ ПАЗАР</b>	4 327	0	7 627	0	9 507	0	4 197	0
в левове	4 297	0	7 579	0	8 901	0	3 954	0
държавни предприятия	4 297	0	7 470	0	8 800	0	3 730	0
частни предприятия	0	0	33	0	25	0	17	0
небанкови финансови институции	0	0	76	0	76	0	207	0
във валута	30	0	48	0	606	0	243	0
частни предприятия	30	0	27	0	19	0	203	0
население	0	0	0	0	32	0	32	0
небанкови финансови институции	0	0	21	0	555	0	8	0
<b>ДЕПОЗИТИ СРЕЩУ ВНОС И БЛОКИРАНИ ДЕПОЗИТИ</b>	239 251	0	239 455	0	201 431	0	246 880	0
в левове	51 494	0	82 168	0	55 819	0	52 935	0
държавни предприятия	14 639	0	34 678	0	21 756	0	24 718	0
частни предприятия	22 139	0	38 257	0	26 430	0	22 510	0
население	4 094	0	6 252	0	6 709	0	5 242	0
небанкови финансови институции	10 622	0	2 981	0	924	0	465	0
във валута	187 757	0	157 287	0	145 612	0	193 945	0
държавни предприятия	141 747	0	92 906	0	78 218	0	110 225	0
частни предприятия	38 095	0	51 039	0	54 065	0	70 505	0
население	5 779	0	5 484	0	5 013	0	5 331	0
небанкови финансови институции	2 136	0	7 858	0	8 316	0	7 884	0
<b>ДЕПОЗИТИ В БАНКИ В ЛИКВИДАЦИЯ</b>	220 061	220 061	151 709	151 709	165 505	165 505	161 997	161 997
в левове	34 668	34 668	81 233	81 233	89 223	89 223	94 256	94 256
държавни предприятия	8 978	8 978	48 795	48 795	56 321	56 321	59 498	59 498
частни предприятия	18 373	18 373	25 607	25 607	26 031	26 031	27 867	27 867
население	6 805	6 805	4 090	4 090	4 122	4 122	4 136	4 136
небанкови финансови институции	512	512	2 741	2 741	2 749	2 749	2 755	2 755
във валута	185 393	185 393	70 476	70 476	76 282	76 282	67 741	67 741
държавни предприятия	104 900	104 900	39 165	39 165	41 909	41 909	32 796	32 796
частни предприятия	30 835	30 835	18 992	18 992	20 965	20 965	21 140	21 140
население	34 383	34 383	477	477	537	537	522	522
небанкови финансови институции	15 275	15 275	11 842	11 842	12 871	12 871	13 283	13 283
<b>ЧУЖДЕСТРАННИ ПАСИВИ</b>	1 176 979	493 595	974 123	483 419	873 481	439 950	865 374	445 587
в левове	21 988	273	13 611	674	11 817	674	13 089	685
във валута	1 154 991	493 322	960 512	482 745	861 664	439 276	852 285	444 902
<b>ДЕПОЗИТИ НА ДЪРЖАВНИЯ БЮДЖЕТ</b>	600 736	369 020	644 633	405 357	647 460	446 245	626 881	420 338
в левове	146 577	102 631	306 804	223 153	370 035	216 332	336 530	185 702
във валута	454 159	266 389	337 829	182 204	277 425	229 913	290 351	234 636
<b>ДЕПОЗИТИ НА ДЪРЖАВНИ ФОНДОВЕ И ИЗВЪНБЮДЖЕТНИ СМЕТКИ</b>	129 337	5 341	163 090	3 835	67 871	3 574	90 270	3 640
в левове	46 879	2 208	91 499	816	16 683	321	26 627	268
във валута	82 458	3 133	71 591	3 019	51 188	3 253	63 643	3 372
<b>ДЕПОЗИТИ НА МЕСТНИТЕ БЮДЖЕТИ</b>	67 393	774	74 515	777	96 437	769	83 612	822
в левове	64 661	450	73 107	462	95 278	430	81 898	475
във валута	2 732	324	1 408	315	1 159	339	1 714	347
<b>СОБСТВЕН КАПИТАЛ</b>	306 876	- 488 580	159 795	- 975 025	187 980	- 980 239	231 687	- 915 127
Капитал и резерви	600 875	127 680	1 213 691	200 023	1 158 055	188 315	1 201 555	190 716
Финансов резултат	- 293 999	- 616 260	- 1 053 896	- 1 175 048	- 970 075	- 1 168 554	- 969 868	- 1 105 843

(продължава)

(продължение)

(хил. лв.)

	IX.1999 г.		X.1999 г.		XI.1999 г.		XII.1999 г.	
	всички банки	в т. ч. в ликвидация	всички банки	в т. ч. в ликвидация	всички банки	в т. ч. в ликвидация	всички банки	в т. ч. в ликвидация
РЕЗЕРВИ	548 091	5 258	627 772	5 249	621 175	5 133	753 468	5 717
ЧУЖДЕСТРАННИ АКТИВИ	3 097 861	117 914	3 074 918	118 938	3 307 799	122 856	3 047 685	122 026
ВЗЕМАНИЯ ОТ ДЪРЖАВНИЯ БЮДЖЕТ	1 281 302	47 524	1 309 558	48 379	1 324 228	49 909	1 300 769	50 225
в левове	755 182	3 735	780 499	3 728	794 236	3 728	752 753	3 817
във валута	526 120	43 789	529 059	44 651	529 992	46 181	548 016	46 408
ВЗЕМАНИЯ ОТ ДЪРЖАВНИ ФОНДОВЕ И ИЗВЪНБЮДЖЕТНИ СМЕТКИ	1 038	0	1 005	0	295	0	6	0
в левове	1 038	0	1 005	0	295	0	6	0
ВЗЕМАНИЯ ОТ МЕСТНИТЕ БЮДЖЕТИ	34 686	0	34 771	0	35 152	0	31 750	0
в левове	2 264	0	2 189	0	2 373	0	2 319	0
във валута	32 422	0	32 582	0	32 779	0	29 431	0
ВЗЕМАНИЯ ОТ НЕФИНАНСОВИ ДЪРЖАВНИ ПРЕДПРИЯТИЯ	748 155	313 081	736 325	305 779	716 355	311 221	711 012	312 445
в левове	229 634	70 617	212 441	70 634	204 064	70 625	214 005	70 658
във валута	518 521	242 464	523 884	235 145	512 291	240 596	497 007	241 787
ВЗЕМАНИЯ ОТ ЧАСТНИ ПРЕДПРИЯТИЯ	2 564 019	879 209	2 626 832	833 261	2 697 944	851 532	2 788 777	845 801
в левове	1 210 963	267 966	1 117 721	107 910	1 148 538	107 075	1 177 078	99 291
във валута	1 353 056	611 243	1 509 111	725 351	1 549 406	744 457	1 611 699	746 510
ВЗЕМАНИЯ ОТ НАСЕЛЕНИЕТО	527 753	1 845	531 528	3 094	531 532	3 158	532 436	3 146
в левове	521 934	204	524 335	235	524 333	232	521 593	210
във валута	5 819	1 641	7 193	2 859	7 199	2 926	10 843	2 936
ВЗЕМАНИЯ ОТ НЕБАНКОВИ ФИНАНСОВИ ИНСТИТУЦИИ	42 998	28 876	41 711	29 112	45 259	30 204	47 059	30 321
в левове	4 448	1 815	4 508	1 815	4 758	1 819	4 778	1 819
във валута	38 550	27 061	37 203	27 297	40 501	28 385	42 281	28 502
ДРУГИ ПОЗИЦИИ (нето)	-1 895 358	-1 341 089	-1 832 904	-1 279 014	-1 865 553	-1 282 763	-1 822 877	-1 274 122
в левове	-1 880 851	-1 393 482	-1 829 491	-1 351 522	-1 872 235	-1 353 152	-1 796 527	-1 345 979
във валута	-14 507	52 393	-3 413	72 508	6 682	70 389	-26 350	71 857
БЕЗСРОЧНИ ДЕПОЗИТИ (в левове)	885 537	0	860 688	0	939 829	0	1 039 277	0
държавни предприятия	266 500	0	233 569	0	270 212	0	318 194	0
частни предприятия	514 293	0	520 560	0	551 284	0	592 415	0
население	84 498	0	88 444	0	94 904	0	103 972	0
небанкови финансови институции	20 246	0	18 115	0	23 429	0	24 696	0
СРОЧНИ, СПЕСТОВНИ И ДЕПОЗИТИ В ЧУЖДЕСТРАННА ВАЛУТА	3 688 918	0	3 723 992	0	3 903 688	0	3 917 059	0
СРОЧНИ ДЕПОЗИТИ (в левове)	847 550	0	865 096	0	881 152	0	924 799	0
държавни предприятия	111 777	0	114 911	0	119 088	0	118 793	0
частни предприятия	57 477	0	69 400	0	71 527	0	69 803	0
население	645 388	0	650 205	0	662 919	0	684 626	0
небанкови финансови институции	32 908	0	30 580	0	27 618	0	51 577	0
СПЕСТОВНИ ДЕПОЗИТИ (в левове)	340 567	0	346 851	0	360 633	0	387 856	0
ДЕПОЗИТИ В ЧУЖДЕСТРАННА ВАЛУТА	2 500 801	0	2 512 045	0	2 661 903	0	2 604 404	0
държавни предприятия	285 719	0	243 053	0	288 766	0	273 432	0
частни предприятия	565 989	0	563 759	0	598 002	0	526 279	0
население	1 582 947	0	1 637 581	0	1 694 904	0	1 722 474	0
небанкови финансови институции	66 146	0	67 652	0	80 231	0	82 219	0

(продължава)

(продължение)

(хил. лв.)

	IX.1999 г.		X.1999 г.		XI.1999 г.		XII.1999 г.	
	всички банки	в т. ч. в ликвидация	всички банки	в т. ч. в ликвидация	всички банки	в т. ч. в ликвидация	всички банки	в т. ч. в ликвидация
<b>ИНСТРУМЕНТИ НА ПАРИЧНИЯ ПАЗАР, БЛОКИРАНИ ДЕПОЗИТИ И ДЕПОЗИТИ В БАНКИ В ЛИКВИДАЦИЯ</b>	406 376	153 952	403 695	154 670	399 937	149 697	437 060	149 351
<b>ИНСТРУМЕНТИ НА ПАРИЧНИЯ ПАЗАР</b>	4 339	0	4 541	0	4 530	0	56 429	0
в левове	4 019	0	4 139	0	4 062	0	13 921	0
държавни предприятия	3 801	0	3 927	0	3 856	0	0	0
частни предприятия	10	0	8	0	6	0	13 654	0
небанкови финансови институции	208	0	204	0	200	0	267	0
във валута	320	0	402	0	468	0	42 508	0
частни предприятия	8	0	7	0	25	0	42 118	0
население	32	0	32	0	32	0	32	0
небанкови финансови институции	280	0	363	0	411	0	358	0
<b>ДЕПОЗИТИ СРЕЩУ ВНОС И БЛОКИРАНИ ДЕПОЗИТИ</b>	248 085	0	244 484	0	245 710	0	231 280	0
в левове	56 981	0	62 712	0	71 220	0	69 453	0
държавни предприятия	20 129	0	20 999	0	35 793	0	33 724	0
частни предприятия	22 968	0	30 774	0	26 587	0	29 882	0
население	5 109	0	5 117	0	4 822	0	5 464	0
небанкови финансови институции	8 775	0	5 822	0	4 018	0	383	0
във валута	191 104	0	181 772	0	174 490	0	161 827	0
държавни предприятия	104 527	0	90 968	0	95 496	0	84 881	0
частни предприятия	72 804	0	77 432	0	68 957	0	67 898	0
население	5 916	0	6 077	0	6 698	0	6 687	0
небанкови финансови институции	7 857	0	7 295	0	3 339	0	2 361	0
<b>ДЕПОЗИТИ В БАНКИ В ЛИКВИДАЦИЯ</b>	153 952	153 952	154 670	154 670	149 697	149 697	149 351	149 351
в левове	89 981	89 981	89 811	89 811	82 949	82 949	82 770	82 770
държавни предприятия	55 970	55 970	55 833	55 833	55 564	55 564	55 510	55 510
частни предприятия	27 414	27 414	27 382	27 382	20 787	20 787	20 707	20 707
население	3 854	3 854	3 853	3 853	3 863	3 863	3 863	3 863
небанкови финансови институции	2 743	2 743	2 743	2 743	2 735	2 735	2 690	2 690
във валута	63 971	63 971	64 859	64 859	66 748	66 748	66 581	66 581
държавни предприятия	30 165	30 165	30 630	30 630	31 544	31 544	31 259	31 259
частни предприятия	20 263	20 263	20 464	20 464	20 967	20 967	21 017	21 017
население	512	512	520	520	532	532	532	532
небанкови финансови институции	13 031	13 031	13 245	13 245	13 705	13 705	13 773	13 773
<b>ЧУЖДЕСТРАННИ ПАСИВИ</b>	909 503	445 987	1 011 849	450 974	971 505	458 154	893 020	459 341
в левове	33 909	647	32 559	647	17 301	579	26 986	579
във валута	875 594	445 340	979 290	450 327	954 204	457 575	866 034	458 762
<b>ДЕПОЗИТИ НА ДЪРЖАВНИЯ БЮДЖЕТ</b>	623 608	385 285	642 570	352 801	638 530	357 681	553 409	346 854
в левове	340 189	167 704	297 460	130 655	293 257	127 899	215 945	117 049
във валута	283 419	217 581	345 110	222 146	345 273	229 782	337 464	229 805
<b>ДЕПОЗИТИ НА ДЪРЖАВНИ ФОНДОВЕ И ИЗВЪНБЮДЖЕТНИ СМЕТКИ</b>	86 693	3 528	89 419	3 482	104 611	3 597	70 293	3 612
в левове	25 761	262	25 690	150	37 592	148	12 344	145
във валута	60 932	3 266	63 729	3 332	67 019	3 449	57 949	3 467
<b>ДЕПОЗИТИ НА МЕСТНИТЕ БЮДЖЕТИ</b>	75 502	720	75 934	726	69 654	736	62 503	727
в левове	73 883	385	74 279	383	67 958	381	60 911	370
във валута	1 619	335	1 655	343	1 696	355	1 592	357
<b>СОБСТВЕН КАПИТАЛ</b>	274 400	- 936 867	343 362	- 897 863	386 420	- 878 631	417 447	- 864 334
Капитал и резерви	1 242 112	190 120	1 242 545	190 564	1 257 633	191 278	1 291 688	191 793
Финансов резултат	- 967 712	- 1 126 987	- 899 183	- 1 088 427	- 871 213	- 1 069 909	- 874 241	- 1 056 127

Вж. Методологическите бележки.

**Забележка:** Данните са в деноминирани левове. Поради промяна в методологията при съставяне на аналитичната отчетност депозитите в банките в ликвидация са представени отделно.

Източник: БНБ.



4.6. МЕСЕЧЕН БАЛАНС НА БАНКОВАТА СИСТЕМА КЪМ МАРТ 1999 г.\*

(хил. лв.)

	Общо	в това число	
		левове	валута
<b>А К Т И В И</b>			
ПАРИЧНИ СРЕДСТВА В КАСА И ПО РАЗПЛАЩАТЕЛНИ СМЕТКИ В БНБ	716 974 488	336 772 223	380 202 265
Вземания от банки и други финансови институции	2 409 058 261	87 788 644	2 321 269 617
Ценни книжа в оборотен портфейл	1 010 273 824	709 531 769	300 742 055
Ценни книжа в инвестиционен портфейл	558 369 478	133 112 002	425 257 476
Предоставени кредити на бюджета	165 095 827	10 222 120	154 873 707
Предоставени кредити на държавни предприятия	324 391 378	158 387 355	166 004 023
Предоставени кредити на частни предприятия	1 113 062 575	701 475 642	411 586 933
Предоставени кредити на граждани и домакинства	467 550 174	466 429 156	1 121 018
Предоставени кредити на нефинансови институции и други клиенти	2 070 099 954	1 336 514 273	733 585 681
ДОХОДОНОСНИ АКТИВИ	6 047 801 517	2 266 946 688	3 780 854 829
Активи за препродажба	19 039 975	19 039 975	0
Вземания по лихви и други активи	315 882 835	215 565 538	100 317 297
Дълготрайни активи	330 366 250	330 366 250	0
ОБЩО АКТИВИ	7 430 065 065	3 168 690 674	4 261 374 391
В т. ч. заложен активи	262 230 519	85 103 350	177 127 169
<b>П А С И В И И К А П И Т А Л</b>			
Депозити от банки	377 900 392	117 772 187	260 128 205
Депозити от други финансови институции	162 488 574	75 170 155	87 318 419
Депозити от нефинансови институции и други клиенти	4 808 418 550	2 164 230 041	2 644 188 509
ОБЩО ДЕПОЗИТИ	5 348 807 516	2 357 172 383	2 991 635 133
Краткосрочно привлечени средства	66 152 592	38 545 497	27 607 095
Задължения по лихви и други пасиви	700 839 156	456 763 328	244 075 828
Дългосрочно привлечени средства	163 940 573	13 545 741	150 394 832
Подчинен срочен дълг	0	0	0
ОБЩО ПАСИВИ	6 279 739 837	2 866 026 949	3 413 712 888
Капитал	808 132 119	808 132 119	0
Резерви	342 193 109	342 193 109	0
КАПИТАЛ И РЕЗЕРВИ	1 150 325 228	1 150 325 228	0
ОБЩО ПАСИВИ И СОБСТВЕН КАПИТАЛ	7 430 065 065	4 016 352 177	3 413 712 888
Кредитни заместители	470 318 515	199 827 069	270 491 446
Деривати	1 009 475 072	69 024 998	940 450 074
ЗАДБАЛАНСОВИ ПАСИВИ	1 479 793 587	268 852 067	1 210 941 520

Източник: БНБ.

4.7. МЕСЕЧЕН ОТЧЕТ ЗА ПРИХОДИТЕ И РАЗХОДИТЕ НА БАНКОВАТА СИСТЕМА КЪМ МАРТ 1999 г.

(хил. лв.)

	Общо	в това число	
		левове	валута
Приходи от лихви по вземания от банки и други финансови институции	28 093 113	2 604 354	25 488 759
Приходи от лихви по кредити на нефинансови институции и други клиенти	67 658 100	48 760 558	18 897 542
Приходи от ценни книжа в инвестиционен портфейл	10 902 623	3 405 934	7 496 689
ПРИХОДИ ОТ ЛИХВИ	106 653 836	54 770 846	51 882 990
Разходи за лихви по депозити на банки и други финансови институции	7 069 713	2 896 609	4 173 104
Разходи за лихви по депозити на нефинансови институции и други клиенти	25 423 011	8 752 238	16 670 773
Разходи за лихви по привлечени средства	2 871 780	258 318	2 613 462
РАЗХОДИ ЗА ЛИХВИ	35 364 504	11 907 165	23 457 339
НЕТЕН ЛИХВЕН ДОХОД	71 289 332	42 863 681	28 425 651
Печалба/загуба от търговия и преоценка (намалено с провизии за загуби от кредити)	43 080 966	8 407 654	
НЕТЕН ЛИХВЕН ДОХОД И НЕТЕН ДОХОД ОТ ТЪРГОВИЯ И ПРЕОЦЕНКА	105 962 644		
Други нелихвени приходи	36 026 366		
Оперативен резултат от дейността преди разходите по икономически елементи	141 989 010		
Разходи по икономически елементи	86 532 055		
ОПЕРАТИВНА ПЕЧАЛБА/ЗАГУБА ПРЕДИ ОБЛАГАНЕ И ИЗВЪНРЕДНИ ОПЕРАЦИИ	55 456 955		
Печалба/загуба от преоценка и извънредни приходи/разходи	50 574 902		
Печалба/загуба преди данъчно облагане	106 031 857		
Нетна печалба/загуба след данъчно облагане	71 706 981		
ТЕКУЩА ПЕЧАЛБА/ЗАГУБА	71 706 981		

Забележка: Данните са в неденоминирани левове.

Източник: БНБ.

\* Забележка към таблици 4.6. – 4.27. Индивидуалните баланси, отчетите за приходите и разходите, както и информацията за статута, органите на управление и акционерното участие на търговските банки към декември 1999 г. ще бъдат публикувани след представянето и обработването от БНБ на заверените съгласно чл. 61, ал. 2 от Закона за банките годишни финансово-счетоводни отчети за 1999 г.



## 4.8. МЕСЕЧЕН БАЛАНС НА БАНКОВАТА СИСТЕМА КЪМ ЮНИ 1999 г.

(хил. лв.)

	Общо	в това число	
		левове	валута
<b>А К Т И В И</b>			
ПАРИЧНИ СРЕДСТВА В КАСА И ПО РАЗПЛАЩАТЕЛНИ СМЕТКИ В БНБ	873 696 202	375 742 262	497 953 940
Вземания от банки и други финансови институции	2 255 153 205	96 549 802	2 158 603 403
Ценни книжа в оборотен портфейл	1 036 106 371	699 897 317	336 209 054
Ценни книжа в инвестиционен портфейл	556 090 310	119 702 179	436 388 131
Предоставени кредити на бюджета	121 384 564	6 770 418	114 614 146
Предоставени кредити на държавни предприятия	254 454 996	113 742 927	140 712 069
Предоставени кредити на частни предприятия	1 261 256 753	756 013 644	505 243 109
Предоставени кредити на граждани и домакинства	485 849 350	483 918 434	1 930 916
Предоставени кредити на нефинансови институции и други клиенти	2 122 945 663	1 360 445 423	762 500 240
ДОХОДОНОСНИ АКТИВИ	5 970 295 549	2 276 594 721	3 693 700 828
Активи за препродажба	23 991 103	23 991 103	0
Вземания по лихви и други активи	282 418 450	199 267 240	83 151 210
Дълготрайни активи	333 294 524	333 294 524	0
ОБЩО АКТИВИ	7 483 695 828	3 208 889 850	4 274 805 978
В т. ч. заложени активи	278 486 898	112 884 467	165 602 431
<b>П А С И В И И К А П И Т А Л</b>			
Депозити от банки	372 572 694	113 098 117	259 474 577
Депозити от други финансови институции	146 365 030	57 603 537	88 761 493
Депозити от нефинансови институции и други клиенти	4 883 544 291	2 113 098 611	2 770 445 680
ОБЩО ДЕПОЗИТИ	5 402 482 015	2 283 800 265	3 118 681 750
Краткосрочно привлечени средства	39 572 099	24 445 301	15 126 798
Задължения по лихви и други пасиви	748 138 775	532 992 791	215 145 984
Дългосрочно привлечени средства	155 879 653	14 928 177	140 951 476
Подчинен срочен дълг	0	0	0
ОБЩО ПАСИВИ	6 346 072 542	2 856 166 534	3 489 906 008
Капитал	776 770 264	776 770 264	0
Резерви	360 853 022	360 853 022	0
КАПИТАЛ И РЕЗЕРВИ	1 137 623 286	1 137 623 286	0
ОБЩО ПАСИВИ И СОБСТВЕН КАПИТАЛ	7 483 695 828	3 993 789 820	3 489 906 008
Кредитни заместители	513 872 449	143 950 735	369 921 714
Деривати	881 970 025	67 872 826	814 097 199
ЗАДБАЛАНСОВИ ПАСИВИ	1 395 842 474	211 823 561	1 184 018 913

Източник: БНБ.

## 4.9. МЕСЕЧЕН ОТЧЕТ ЗА ПРИХОДИТЕ И РАЗХОДИТЕ НА БАНКОВАТА СИСТЕМА КЪМ ЮНИ 1999 г.

(хил. лв.)

	Общо	в това число	
		левове	валута
Приходи от лихви по вземания от банки и други финансови институции	46 971 128	2 419 958	44 551 170
Приходи от лихви по кредити на нефинансови институции и други клиенти	141 746 634	97 934 584	43 812 050
Приходи от ценни книжа в инвестиционен портфейл	26 509 498	7 047 130	19 462 368
ПРИХОДИ ОТ ЛИХВИ	215 227 260	107 401 672	107 825 588
Разходи за лихви по депозити на банки и други финансови институции	9 858 894	2 694 031	7 164 863
Разходи за лихви по депозити на нефинансови институции и други клиенти	50 288 740	17 114 780	33 173 960
Разходи за лихви по привлечени средства	2 424 246	401 752	2 022 494
РАЗХОДИ ЗА ЛИХВИ	62 571 880	20 210 563	42 361 317
НЕТЕН ЛИХВЕН ДОХОД	152 655 380	87 191 110	65 464 270
Печалба/загуба от търговия и преоценка (намалено с провизии за загуби от кредити)	62 947 540	282 651	
НЕТЕН ЛИХВЕН ДОХОД И НЕТЕН ДОХОД ОТ ТЪРГОВИЯ И ПРЕОЦЕНКА	215 320 269		
Други нелихвени приходи	97 850 454		
Оперативен резултат от дейността преди разходите по икономически елементи	313 170 723		
Разходи по икономически елементи	183 532 783		
ОПЕРАТИВНА ПЕЧАЛБА/ЗАГУБА ПРЕДИ ОБЛАГАНЕ И ИЗВЪНРЕДНИ ОПЕРАЦИИ	129 637 940		
Печалба/загуба от преоценка и извънредни приходи/разходи	59 319 685		
Печалба/загуба преди данъчно облагане	188 957 625		
Нетна печалба/загуба след данъчно облагане	130 609 747		
ТЕКУЩА ПЕЧАЛБА/ЗАГУБА	130 609 747		

Забележка: Данните са в неденоминирани левове.

Източник: БНБ.

4.10. МЕСЕЧЕН БАЛАНС НА БАНКОВАТА СИСТЕМА КЪМ СЕПТЕМВРИ 1999 г.

(хил. лв.)

	Общо	в това число	
		левове	валута
<b>А К Т И В И</b>			
ПАРИЧНИ СРЕДСТВА В КАСА И ПО РАЗПЛАЩАТЕЛНИ СМЕТКИ В БНБ	708 838	366 572	342 266
Вземания от банки и други финансови институции	2 689 696	93 399	2 596 297
Ценни книжа в оборотен портфейл	985 665	676 104	309 561
Ценни книжа в инвестиционен портфейл	594 809	128 457	466 352
Предоставени кредити на бюджета	4 211	4 211	
Предоставени кредити на държавни предприятия	274 183	112 391	161 792
Предоставени кредити на частни предприятия	1 407 607	865 221	542 386
Предоставени кредити на граждани и домакинства	499 532	496 793	2 739
Предоставени кредити на нефинансови институции и други клиенти	2 185 533	1 478 616	706 917
ДОХОДОНОСНИ АКТИВИ	6 455 703	2 376 576	4 079 127
Активи за препродажба	24 428	24 428	0
Вземания по лихви и други активи	258 567	179 642	78 925
Дълготрайни активи	338 321	338 321	0
ОБЩО АКТИВИ	7 785 857	3 285 539	4 500 318
В т. ч. заложените активи	249 249	97 773	151 476
<b>П А С И В И И К А П И Т А Л</b>			
Депозити от банки	379 732	112 245	267 487
Депозити от други финансови институции	151 715	74 381	77 334
Депозити от нефинансови институции и други клиенти	5 207 840	2 329 008	2 878 832
ОБЩО ДЕПОЗИТИ	5 739 287	2 515 634	3 223 653
Краткосрочно привлечени средства	32 914	18 987	13 927
Задължения по лихви и други пасиви	645 503	429 744	215 759
Дългосрочно привлечени средства	169 075	13 257	155 818
Подчинен срочен дълг	0	0	0
ОБЩО ПАСИВИ	6 586 779	2 977 622	3 609 157
Капитал	833 080	833 080	0
Резерви	365 998	365 998	0
КАПИТАЛ И РЕЗЕРВИ	1 199 078	1 199 078	0
ОБЩО ПАСИВИ И СОБСТВЕН КАПИТАЛ	7 785 857	4 176 700	3 609 157
Кредитни заместители	519 406	147 996	371 410
Деривати	592 797	45 268	547 529
ЗАДБАЛАНСОВИ ПАСИВИ	1 112 203	193 264	918 939

Източник: БНБ.

4.11. МЕСЕЧЕН ОТЧЕТ ЗА ПРИХОДИТЕ И РАЗХОДИТЕ НА БАНКОВАТА СИСТЕМА КЪМ СЕПТЕМВРИ 1999 г.

(хил. лв.)

	Общо	в това число	
		левове	валута
Приходи от лихви по вземания от банки и други финансови институции	72 840	3 596	69 244
Приходи от лихви по кредити на нефинансови институции и други клиенти	216 639	149 181	67 458
Приходи от ценни книжа в инвестиционен портфейл	39 416	12 300	27 116
ПРИХОДИ ОТ ЛИХВИ	328 895	165 077	163 818
Разходи за лихви по депозити на банки и други финансови институции	14 003	3 993	10 010
Разходи за лихви по депозити на нефинансови институции и други клиенти	77 585	26 686	50 899
Разходи за лихви по привлечени средства	5 096	964	4 132
РАЗХОДИ ЗА ЛИХВИ	96 684	31 643	65 041
НЕТЕН ЛИХВЕН ДОХОД	232 211	133 434	98 777
Печалба/загуба от търговия и преценка	87 942		
(намалено с провизии за загуби от кредити)	- 4 546		
НЕТЕН ЛИХВЕН ДОХОД И НЕТЕН ДОХОД ОТ ТЪРГОВИЯ И ПРЕОЦЕНКА	324 699		
Други нелихвени приходи	140 166		
Оперативен резултат от дейността преди разходите по икономически елементи	464 865		
Разходи по икономически елементи	279 902		
ОПЕРАТИВНА ПЕЧАЛБА/ЗАГУБА ПРЕДИ ОБЛАГАНЕ И ИЗВЪНРЕДНИ ОПЕРАЦИИ	184 963		
Печалба/загуба от преценка и извънредни приходи/разходи	49 338		
Печалба/загуба преди данъчно облагане	234 301		
Нетна печалба/загуба след данъчно облагане	170 057		
ТЕКУЩА ПЕЧАЛБА/ЗАГУБА	170 057		

Забележка: Данните са в деноминирани левове.

Източник: БНБ.

## 4.12. МЕСЕЧЕН БАЛАНС НА БАНКОВАТА СИСТЕМА КЪМ ДЕКЕМВРИ 1999 г.

(хил. лв.)

	Общо	в това число	
		лехове	валута
<b>А К Т И В И</b>			
ПАРИЧНИ СРЕДСТВА В КАСА И ПО РАЗПЛАЩАТЕЛНИ СМЕТКИ В БНБ	916 831	574 866	341 965
Вземания от банки и други финансови институции	2 649 764	114 319	2 535 445
Ценни книжа в оборотен портфейл	968 286	680 665	287 621
Ценни книжа в инвестиционен портфейл	649 819	125 454	524 365
Предоставени кредити на бюджета	3 518	3 518	0
Предоставени кредити на държавни предприятия	292 296	104 188	188 108
Предоставени кредити на частни предприятия	1 627 921	979 459	648 462
Предоставени кредити на граждани и домакинства	495 285	490 654	4 631
Предоставени кредити на нефинансови институции и други клиенти	2 419 020	1 577 819	841 201
ДОХОДОНОСНИ АКТИВИ	6 686 889	2 498 257	4 188 632
Активи за препродажба	24 140	24 140	0
Вземания по лихви и други активи	204 107	124 306	79 801
Дълготрайни активи	353 544	353 544	0
<b>ОБЩО АКТИВИ</b>	<b>8 185 511</b>	<b>3 575 113</b>	<b>4 610 398</b>
В т. ч. заложени активи	263 405	95 304	168 101
<b>П А С И В И И К А П И Т А Л</b>			
Депозити от банки	453 665	131 498	322 167
Депозити от други финансови институции	167 851	76 242	91 609
Депозити от нефинансови институции и други клиенти	5 490 645	2 527 178	2 963 467
<b>ОБЩО ДЕПОЗИТИ</b>	<b>6 112 161</b>	<b>2 734 918</b>	<b>3 377 243</b>
Краткосрочно привлечени средства	63 422	18 062	45 360
Задължения по лихви и други пасиви	555 808	357 484	198 324
Дългосрочно привлечени средства	170 910	13 597	157 313
Подчинен срочен дълг	0	0	0
<b>ОБЩО ПАСИВИ</b>	<b>6 902 301</b>	<b>3 124 061</b>	<b>3 778 240</b>
Капитал	894 582	894 582	0
Резерви	388 628	388 628	0
<b>КАПИТАЛ И РЕЗЕРВИ</b>	<b>1 283 210</b>	<b>1 283 210</b>	<b>0</b>
<b>ОБЩО ПАСИВИ И СОБСТВЕН КАПИТАЛ</b>	<b>8 185 511</b>	<b>4 407 271</b>	<b>3 778 240</b>
Кредитни заместители	636 144	215 146	420 998
Деривати	495 074	82 561	412 513
<b>ЗАДБАЛАНСОВИ ПАСИВИ</b>	<b>1 131 218</b>	<b>297 707</b>	<b>833 511</b>

Източник: БНБ.

## 4.13. МЕСЕЧЕН ОТЧЕТ ЗА ПРИХОДИТЕ И РАЗХОДИТЕ НА БАНКОВАТА СИСТЕМА КЪМ ДЕКЕМВРИ 1999 г.

(хил. лв.)

	Общо
Приходи от лихви по вземания от банки и други финансови институции	103 705
Приходи от лихви по кредити на нефинансови институции и други клиенти	295 611
Приходи от ценни книжа в инвестиционен портфейл	51 443
<b>ПРИХОДИ ОТ ЛИХВИ</b>	<b>450 759</b>
Разходи за лихви по депозити на банки и други финансови институции	18 101
Разходи за лихви по депозити на нефинансови институции и други клиенти	104 870
Разходи за лихви по привлечени средства	6 790
<b>РАЗХОДИ ЗА ЛИХВИ</b>	<b>129 761</b>
<b>НЕТЕН ЛИХВЕН ДОХОД</b>	<b>320 998</b>
Печалба/загуба от търговия и преоценка	123 912
(намалено с провизии за загуби от кредити)	9 921
<b>НЕТЕН ЛИХВЕН ДОХОД И НЕТЕН ДОХОД ОТ ТЪРГОВИЯ И ПРЕОЦЕНКА</b>	<b>434 989</b>
Други нелихвени приходи	170 836
Оперативен резултат от дейността преди разходите по икономически елементи	605 825
Разходи по икономически елементи	394 257
<b>ОПЕРАТИВНА ПЕЧАЛБА/ЗАГУБА ПРЕДИ ОБЛАГАНЕ И ИЗВЪНРЕДНИ ОПЕРАЦИИ</b>	<b>211 568</b>
Печалба/загуба от преоценка и извънредни приходи/разходи	74 744
Печалба/загуба преди данъчно облагане	286 312
Нетна печалба/загуба след данъчно облагане	207 030
<b>ТЕКУЩА ПЕЧАЛБА/ЗАГУБА</b>	<b>207 030</b>

Забележка: Данните са в деноминирани лехове.

Източник: БНБ.

**4.14. ГРУПИ БАНКИ\***

(към 30 декември 1999 г.)

Код	Банка
<b>I група</b>	
200	Обединена българска банка
300	Банка ДСК
621	Булбанк
<b>II група</b>	
400	Експресбанк
660	„Биохим“
800	ТБ „Хеброс“
920	Българска пощенска банка
<b>III група</b>	
130	Общинска банка
150	Първа инвестиционна банка
155	Райфайзенбанк, България
440	БНП – Дрезднербанк, София
790	Централна кооперативна банка
<b>IV група</b>	
120	Нефтинвестбанк
160	Българо-американска кредитна банка
170	Евробанк
195	Юнионбанк
220	Корпоративна търговска банка
240	Демирбанк
260	Токуда кредит експрес банк
320	Росексимбанк
470	Първа източна международна банка
480	Интернешънал комършал банк, България (БИБ)
545	Тексимбанк
561	„България-инвест“
590	Балканска универсална банка**
620	Насърчителна банка
888	БРИбанк
890	Международна банка за търговия и развитие
<b>V група</b>	
140	Хипоферайнсбанк, България, клон София
145	ИНГ банк, клон София
180	Сосиете женерал, клон София
190	Хиосбанк, клон София
199	Национална банка на Гърция, клон София
350	Те-Дже зираат банкасъ, клон София
898	Йонийска и народна банка на Гърция, клон София

\* Банките са разделени на пет групи в зависимост от размера на балансовото им число. Промените в групите ще се извършват при наличието на достатъчно основание, че изменението на балансовото число е резултат от фундаментални фактори.  
 \*\* Със Заповед № РД 22-0082 от 29 февруари 2000 г. на управителя на БНБ разрешението (лицензията) за извършване на банкова дейност на Балканска универсална банка е отнето.

I група над 500 млн. деноминирани лв. (BGN)  
 II група 300 – 500 млн. деноминирани лв. (BGN)  
 III група 100 – 300 млн. деноминирани лв. (BGN)  
 IV група до 100 млн. деноминирани лв. (BGN)  
 V група клонове на чуждестранни банки

Източник: БНБ.

**4.15. КАПИТАЛОВА АДЕКВАТНОСТ НА ТЪРГОВСКИТЕ БАНКИ КЪМ 31 ДЕКЕМВРИ 1999 г. (по Наредба № 8)**

Групи банки	Капиталова база (хил. лв.)	Общ рисков компонент (2000.2+3000.2+4000.2) (хил. лв.)	Обща капиталова адекватност (1000/5100) (%)
I група	658 138	1 299 746	50.64
II група	176 363	596 454	29.57
III група	110 227	503 982	21.87
IV група	237 079	428 164	55.37
V група			
Общо за банковата система	1 181 807	2 828 346	41.78

**Забележка:** Данните за капиталовата адекватност и общия рисков компонент са в деноминирани левове.

Източник: БНБ.

**4.16. СЪСТОЯНИЕ НА КРЕДИТНИЯ ПОРТФЕЙЛ НА ТЪРГОВСКИТЕ БАНКИ**

Групи търговски банки	Кредити	XII'99
<b>I група</b>		
	ВСИЧКО (хил. лв. BGN)	2 239 106
	Редовни (%)	94.4
	Под наблюдение (%)	2.6
	Нередовни (%)	0.8
	Съмнителни (%)	0.4
	Загуба (%)	1.8
	Провизии (%)	5.6
<b>II група</b>		
	ВСИЧКО (хил. лв. BGN)	1 111 404
	Редовни (%)	68.4
	Под наблюдение (%)	4.8
	Нередовни (%)	1.0
	Съмнителни (%)	1.4
	Загуба (%)	24.4
	Провизии (%)	23.3
<b>III група</b>		
	ВСИЧКО (хил. лв. BGN)	699 529
	Редовни (%)	90.7
	Под наблюдение (%)	5.4
	Нередовни (%)	0.9
	Съмнителни (%)	0.5
	Загуба (%)	2.6
	Провизии (%)	5.4
<b>IV група</b>		
	ВСИЧКО (хил. лв. BGN)	554 794
	Редовни (%)	81.8
	Под наблюдение (%)	4.2
	Нередовни (%)	5.7
	Съмнителни (%)	3.4
	Загуба (%)	4.9
	Провизии (%)	10.9
<b>V група</b>		
	ВСИЧКО (хил. лв. BGN)	436 868
	Редовни (%)	87.6
	Под наблюдение (%)	10.8
	Нередовни (%)	0.7
	Съмнителни (%)	0.0
	Загуба (%)	0.9
	Провизии (%)	4.9
<b>Общо за банковата система</b>		
	ВСИЧКО (хил. лв. BGN)	5 041 701
	Редовни (%)	86.2
	Под наблюдение (%)	4.4
	Нередовни (%)	1.4
	Съмнителни (%)	0.9
	Загуба (%)	7.2
	Провизии (%)	10.0

**Забележка:** Данните за обема на кредитите са в деноминирани левове. Един деноминиран лев (BGN) = 1000 стари лева (BGL).

Източник: БНБ.

**4.17. СЪОТНОШЕНИЯ НА ВИСОКОЛИКВИДНИ АКТИВИ**

(като процент от депозитите)

Групи търговски банки	XII'99*
<b>I група</b>	
Първична ликвидност	14.24
Вторична ликвидност	33.34
<b>II група</b>	
Първична ликвидност	13.32
Вторична ликвидност	44.03
<b>III група</b>	
Първична ликвидност	18.40
Вторична ликвидност	33.49
<b>IV група</b>	
Първична ликвидност	18.18
Вторична ликвидност	42.40
<b>V група</b>	
Първична ликвидност	15.24
Вторична ликвидност	16.83
<b>Общо за банковата система</b>	
Първична ликвидност	15.00
Вторична ликвидност	35.15

\* От юни 1999 г. вторичната ликвидност е представена като отношение на високоликвидните активи към привлечените средства по смисъла на Наредба № 11 на БНБ.

Източник: БНБ.

## 4.18. МЕСЕЧЕН БАЛАНС НА БАНКИТЕ ОТ ПЪРВА ГРУПА КЪМ ДЕКЕМВРИ 1999 г.

(хил. лв.)

	Общо	в това число	
		левове	валута
<b>А К Т И В И</b>			
ПАРИЧНИ СРЕДСТВА В КАСА И ПО РАЗПЛАЩАТЕЛНИ СМЕТКИ В БНБ	451 023	288 999	162 024
Вземания от банки и други финансови институции	1 571 432	52 587	1 518 845
Ценни книжа в оборотен портфейл	578 791	401 449	177 342
Ценни книжа в инвестиционен портфейл	442 629	113 611	329 018
Предоставени кредити на бюджета	701	701	0
Предоставени кредити на държавни предприятия	92 066	39 865	52 201
Предоставени кредити на частни предприятия	343 038	284 341	58 697
Предоставени кредити на граждани и домакинства	471 549	471 549	0
Предоставени кредити на нефинансови институции и други клиенти	907 354	796 456	110 898
ДОХОДНОСНИ АКТИВИ	3 500 206	1 364 103	2 136 103
Активи за препродажба	0	0	0
Вземания по лихви и други активи	132 707	83 583	49 124
Дълготрайни активи	158 522	158 522	0
ОБЩО АКТИВИ	4 242 458	1 895 207	2 347 251
В т. ч. заложені активи	39 210	23 555	15 655
<b>П А С И В И И К А П И Т А Л</b>			
Депозити от банки	81 853	11 752	70 101
Депозити от други финансови институции	31 522	9 940	21 582
Депозити от нефинансови институции и други клиенти	3 054 575	1 593 823	1 460 752
ОБЩО ДЕПОЗИТИ	3 167 950	1 615 515	1 552 435
Краткосрочно привлечени средства	127	0	127
Задължения по лихви и други пасиви	317 029	238 963	78 066
Дългосрочно привлечени средства	56 825	0	56 825
Подчинен срочен дълг	0	0	0
ОБЩО ПАСИВИ	3 541 931	1 854 478	1 687 453
Капитал	453 781	453 781	0
Резерви	246 746	246 746	0
КАПИТАЛ И РЕЗЕРВИ	700 527	700 527	0
ОБЩО ПАСИВИ И СОБСТВЕН КАПИТАЛ	4 242 458	2 555 005	1 687 453
Кредитни заместители	231 914	44 512	187 402
Деривати	75 083	2 786	72 297
ЗАДБАЛАНСОВИ ПАСИВИ	306 997	47 298	259 699

Забележка: Данните са в деноминирани левове.

Източник: БНБ.

## 4.19. МЕСЕЧЕН ОТЧЕТ ЗА ПРИХОДИТЕ И РАЗХОДИТЕ НА БАНКИТЕ ОТ ПЪРВА ГРУПА КЪМ ДЕКЕМВРИ 1999 г.

(хил. лв.)

	Общо
Приходи от лихви по вземания от банки и други финансови институции	61 768
Приходи от лихви по кредити на нефинансови институции и други клиенти	131 197
Приходи от ценни книжа в инвестиционен портфейл	20 980
ПРИХОДИ ОТ ЛИХВИ	213 945
Разходи за лихви по депозити на банки и други финансови институции	2 646
Разходи за лихви по депозити на нефинансови институции и други клиенти	58 479
Разходи за лихви по привлечени средства	98
РАЗХОДИ ЗА ЛИХВИ	61 223
НЕТЕН ЛИХВЕН ДОХОД	152 722
Печалба/загуба от търговия и преоценка	67 963
(намалено с провизии за загуби от кредити)	- 17 355
НЕТЕН ЛИХВЕН ДОХОД И НЕТЕН ДОХОД ОТ ТЪРГОВИЯ И ПРЕОЦЕНКА	238 040
Други нелихвени приходи	86 947
Оперативен резултат от дейността преди разходите по икономически елементи	324 987
Разходи по икономически елементи	142 661
ОПЕРАТИВНА ПЕЧАЛБА/ЗАГУБА ПРЕДИ ОБЛАГАНЕ И ИЗВЪНРЕДНИ ОПЕРАЦИИ	182 326
Печалба/загуба от преоценка и извънредни приходи/разходи	23 676
Печалба/загуба преди данъчно облагане	206 002
Нетна печалба/загуба след данъчно облагане	141 312
ТЕКУЩА ПЕЧАЛБА/ЗАГУБА	141 312

Забележка: Данните са в деноминирани левове.

Източник: БНБ.

4.20. МЕСЕЧЕН БАЛАНС НА БАНКИТЕ ОТ ВТОРА ГРУПА КЪМ ДЕКЕМВРИ 1999 г.

(хил. лв.)

	Общо	в това число	
		левове	валута
<b>А К Т И В И</b>			
ПАРИЧНИ СРЕДСТВА В КАСА И ПО РАЗПЛАЩАТЕЛНИ СМЕТКИ В БНБ	162 678	108 509	54 169
Вземания от банки и други финансови институции	388 892	30 366	358 526
Ценни книжа в оборотен портфейл	183 335	145 998	37 337
Ценни книжа в инвестиционен портфейл	171 147	4 628	166 519
Предоставени кредити на бюджета	427	427	0
Предоставени кредити на държавни предприятия	71 846	33 944	37 902
Предоставени кредити на частни предприятия	400 939	349 294	51 645
Предоставени кредити на граждани и домакинства	10 326	10 304	22
Предоставени кредити на нефинансови институции и други клиенти	483 538	393 969	89 569
ДОХОДОНОСНИ АКТИВИ	1 226 912	574 961	651 951
Активи за препродажба	2 252	2 252	0
Вземания по лихви и други активи	22 976	19 912	3 064
Дълготрайни активи	92 179	92 179	0
ОБЩО АКТИВИ	1 506 997	797 813	709 184
В т.ч. заложені активи	153 858	36 431	117 427
<b>П А С И В И И К А П И Т А Л</b>			
Депозити от банки	46 069	27 170	18 899
Депозити от други финансови институции	15 039	8 698	6 341
Депозити от нефинансови институции и други клиенти	1 160 178	521 655	638 523
ОБЩО ДЕПОЗИТИ	1 221 286	557 523	663 763
Краткосрочно привлечени средства	0	0	0
Задължения по лихви и други пасиви	70 429	59 247	11 182
Дългосрочно привлечени средства	5 821	3 419	2 402
Подчинен срочен дълг	0	0	0
ОБЩО ПАСИВИ	1 297 536	620 189	677 347
Капитал	121 717	121 717	0
Резерви	87 744	87 744	0
КАПИТАЛ И РЕЗЕРВИ	209 461	209 461	0
ОБЩО ПАСИВИ И СОБСТВЕН КАПИТАЛ	1 506 997	829 650	677 347
Кредитни заместители	75 960	61 544	14 416
Деривати	40 355	487	39 868
ЗАДБАЛАНСОВИ ПАСИВИ	116 315	62 031	54 284

Забележка: Данните са в деноминирани левове.

Източник: БНБ.

4.21. МЕСЕЧЕН ОТЧЕТ ЗА ПРИХОДИТЕ И РАЗХОДИТЕ НА БАНКИТЕ ОТ ВТОРА ГРУПА КЪМ ДЕКЕМВРИ 1999 г.

(хил. лв.)

	Общо
Приходи от лихви по вземания от банки и други финансови институции	14 815
Приходи от лихви по кредити на нефинансови институции и други клиенти	59 561
Приходи от ценни книжа в инвестиционен портфейл	16 635
ПРИХОДИ ОТ ЛИХВИ	91 011
Разходи за лихви по депозити на банки и други финансови институции	1 271
Разходи за лихви по депозити на нефинансови институции и други клиенти	20 922
Разходи за лихви по привлечени средства	77
РАЗХОДИ ЗА ЛИХВИ	22 270
НЕТЕН ЛИХВЕН ДОХОД	68 741
Печалба/загуба от търговия и преценка (намалено с провизии за загуби от кредити)	30 212
НЕТЕН ЛИХВЕН ДОХОД И НЕТЕН ДОХОД ОТ ТЪРГОВИЯ И ПРЕОЦЕНКА	22 597
Други нелихвени приходи	76 356
Оперативен резултат от дейността преди разходите по икономически елементи	49 822
Разходи по икономически елементи	126 178
ОПЕРАТИВНА ПЕЧАЛБА/ЗАГУБА ПРЕДИ ОБЛАГАНЕ И ИЗВЪНРЕДНИ ОПЕРАЦИИ	117 348
Печалба/загуба от преценка и извънредни приходи/разходи	8 830
Печалба/загуба преди данъчно облагане	29 590
Нетна печалба/загуба след данъчно облагане	38 420
ТЕКУЩА ПЕЧАЛБА/ЗАГУБА	32 327

Забележка: Данните са в деноминирани левове.

Източник: БНБ.

## 4.22. МЕСЕЧЕН БАЛАНС НА БАНКИТЕ ОТ ТРЕТА ГРУПА КЪМ ДЕКЕМВРИ 1999 г.

(хил. лв.)

	Общо	в това число	
		левове	валута
<b>А К Т И В И</b>			
ПАРИЧНИ СРЕДСТВА В КАСА И ПО РАЗПЛАЩАТЕЛНИ СМЕТКИ В БНБ	143 360	86 518	56 842
Вземания от банки и други финансови институции	259 286	14 600	244 686
Ценни книжа в оборотен портфейл	101 174	64 584	36 590
Ценни книжа в инвестиционен портфейл	25 479	1 973	23 506
Предоставени кредити на бюджета	2 293	2 293	0
Предоставени кредити на държавни предприятия	42 701	16 363	26 338
Предоставени кредити на частни предприятия	384 750	157 982	226 768
Предоставени кредити на граждани и домакинства	4 461	3 745	716
Предоставени кредити на нефинансови институции и други клиенти	434 205	180 383	253 822
ДОХОДНОСНИ АКТИВИ	820 144	261 540	558 604
Активи за препродажба	1 140	1 140	0
Вземания по лихви и други активи	24 293	7 904	16 389
Дълготрайни активи	46 466	46 466	0
ОБЩО АКТИВИ	1 035 403	403 568	631 835
В т. ч. заложене активи	50 758	29 028	21 730
<b>П А С И В И И К А П И Т А Л</b>			
Депозити от банки	95 265	34 488	60 777
Депозити от други финансови институции	50 440	18 036	32 404
Депозити от нефинансови институции и други клиенти	633 309	211 801	421 508
ОБЩО ДЕПОЗИТИ	779 014	264 325	514 689
Краткосрочно привлечени средства	8 938	3 308	5 630
Задължения по лихви и други пасиви	73 252	30 905	42 347
Дългосрочно привлечени средства	54 285	4 280	50 005
Подчинен срочен дълг	0	0	0
ОБЩО ПАСИВИ	915 489	302 818	612 671
Капитал	88 536	88 536	0
Резерви	31 378	31 378	0
КАПИТАЛ И РЕЗЕРВИ	119 914	119 914	0
ОБЩО ПАСИВИ И СОБСТВЕН КАПИТАЛ	1 035 403	422 732	612 671
Кредитни заместители	197 498	37 711	159 787
Деривати	101 660	16 826	84 834
ЗАДБАЛАНСОВИ ПАСИВИ	299 158	54 537	244 621

Забележка: Данните са в деноминирани левове.

Източник: БНБ.

## 4.23. МЕСЕЧЕН ОТЧЕТ ЗА ПРИХОДИТЕ И РАЗХОДИТЕ НА БАНКИТЕ ОТ ТРЕТА ГРУПА КЪМ ДЕКЕМВРИ 1999 г.

(хил. лв.)

	Общо
Приходи от лихви по вземания от банки и други финансови институции	10 347
Приходи от лихви по кредити на нефинансови институции и други клиенти	46 109
Приходи от ценни книжа в инвестиционен портфейл	10 249
ПРИХОДИ ОТ ЛИХВИ	66 705
Разходи за лихви по депозити на банки и други финансови институции	5 127
Разходи за лихви по депозити на нефинансови институции и други клиенти	11 889
Разходи за лихви по привлечени средства	2 121
РАЗХОДИ ЗА ЛИХВИ	19 137
НЕТЕН ЛИХВЕН ДОХОД	47 568
Печалба/загуба от търговия и преоценка (намалено с провизии за загуби от кредити)	15 494
НЕТЕН ЛИХВЕН ДОХОД И НЕТЕН ДОХОД ОТ ТЪРГОВИЯ И ПРЕОЦЕНКА	5 479
Други нелихвени приходи	57 583
Оперативен резултат от дейността преди разходите по икономически елементи	17 570
Разходи по икономически елементи	75 153
ОПЕРАТИВНА ПЕЧАЛБА/ЗАГУБА ПРЕДИ ОБЛАГАНЕ И ИЗВЪНРЕДНИ ОПЕРАЦИИ	57 577
Печалба/загуба от преоценка и извънредни приходи/разходи	17 576
Печалба/загуба преди данъчно облагане	- 1 618
Нетна печалба/загуба след данъчно облагане	15 958
ТЕКУЩА ПЕЧАЛБА/ЗАГУБА	12 335
ТЕКУЩА ПЕЧАЛБА/ЗАГУБА	12 335

Забележка: Данните са в деноминирани левове.

Източник: БНБ.



4.24. МЕСЕЧЕН БАЛАНС НА БАНКИТЕ ОТ ЧЕТВЪРТА ГРУПА КЪМ ДЕКЕМВРИ 1999 г.

(хил. лв.)

	Общо	в това число	
		левове	валута
<b>А К Т И В И</b>			
ПАРИЧНИ СРЕДСТВА В КАСА И ПО РАЗПЛАЩАТЕЛНИ СМЕТКИ В БНБ	98 271	67 070	31 201
Вземания от банки и други финансови институции	289 756	9 177	280 579
Ценни книжа в оборотен портфейл	91 754	61 030	30 724
Ценни книжа в инвестиционен портфейл	10 496	5 174	5 322
Предоставени кредити на бюджета	97	97	0
Предоставени кредити на държавни предприятия	36 876	13 481	23 395
Предоставени кредити на частни предприятия	269 832	108 617	161 215
Предоставени кредити на граждани и домакинства	7 880	4 106	3 774
Предоставени кредити на нефинансови институции и други клиенти	314 685	126 301	188 384
ДОХОДОНОСНИ АКТИВИ	706 691	201 682	505 009
Активи за препродажба	20 748	20 748	0
Вземания по лихви и други активи	17 226	8 657	8 569
Дълготрайни активи	46 401	46 401	0
ОБЩО АКТИВИ	889 337	344 558	544 779
В т. ч. заложен активи	19 579	6 290	13 289
<b>П А С И В И И К А П И Т А Л</b>			
Депозити от банки	74 986	19 228	55 758
Депозити от други финансови институции	62 969	34 893	28 076
Депозити от нефинансови институции и други клиенти	402 444	149 130	253 314
ОБЩО ДЕПОЗИТИ	540 399	203 251	337 148
Краткосрочно привлечени средства	16 043	8 571	7 472
Задължения по лихви и други пасиви	35 433	21 800	13 633
Дългосрочно привлечени средства	53 979	5 898	48 081
Подчинен срочен дълг	0	0	0
ОБЩО ПАСИВИ	645 854	239 520	406 334
Капитал	221 900	221 900	0
Резерви	21 583	21 583	0
КАПИТАЛ И РЕЗЕРВИ	243 483	243 483	0
ОБЩО ПАСИВИ И СОБСТВЕН КАПИТАЛ	889 337	483 003	406 334
Кредитни заместители	72 708	46 867	25 841
Деривати	98 222	58 583	39 639
ЗАДБАЛАНСОВИ ПАСИВИ	170 930	105 450	65 480

Забележка: Данните са в деноминирани левове.

Източник: БНБ.

4.25. МЕСЕЧЕН ОТЧЕТ ЗА ПРИХОДИТЕ И РАЗХОДИТЕ НА БАНКИТЕ ОТ ЧЕТВЪРТА ГРУПА КЪМ ДЕКЕМВРИ 1999 г.

(хил. лв.)

	Общо
Приходи от лихви по вземания от банки и други финансови институции	10 772
Приходи от лихви по кредити на нефинансови институции и други клиенти	37 826
Приходи от ценни книжа в инвестиционен портфейл	3 382
ПРИХОДИ ОТ ЛИХВИ	51 980
Разходи за лихви по депозити на банки и други финансови институции	5 715
Разходи за лихви по депозити на нефинансови институции и други клиенти	8 277
Разходи за лихви по привлечени средства	3 635
РАЗХОДИ ЗА ЛИХВИ	17 627
НЕТЕН ЛИХВЕН ДОХОД	34 353
Печалба/загуба от търговия и преценка	8 920
(намалено с провизии за загуби от кредити)	3 748
НЕТЕН ЛИХВЕН ДОХОД И НЕТЕН ДОХОД ОТ ТЪРГОВИЯ И ПРЕОЦЕНКА	39 525
Други нелихвени приходи	7 876
Оперативен резултат от дейността преди разходите по икономически елементи	47 401
Разходи по икономически елементи	53 820
ОПЕРАТИВНА ПЕЧАЛБА/ЗАГУБА ПРЕДИ ОБЛАГАНЕ И ИЗВЪНРЕДНИ ОПЕРАЦИИ	- 6 419
Печалба/загуба от преценка и извънредни приходи/разходи	20 663
Печалба/загуба преди данъчно облагане	14 244
Нетна печалба/загуба след данъчно облагане	9 491
ТЕКУЩА ПЕЧАЛБА/ЗАГУБА	9 491

Забележка: Данните са в деноминирани левове.

Източник: БНБ.



## 4.26. МЕСЕЧЕН БАЛАНС НА БАНКИТЕ ОТ ПЕТА ГРУПА КЪМ ДЕКЕМВРИ 1999 г.

(хил. лв.)

	Общо	в това число	
		левове	валута
<b>А К Т И В И</b>			
ПАРИЧНИ СРЕДСТВА В КАСА И ПО РАЗПЛАЩАТЕЛНИ СМЕТКИ В БНБ	61 499	23 770	37 729
Вземания от банки и други финансови институции	140 398	7 589	132 809
Ценни книжа в оборотен портфейл	13 232	7 604	5 628
Ценни книжа в инвестиционен портфейл	68	68	0
Предоставени кредити на бюджета	0	0	0
Предоставени кредити на държавни предприятия	48 807	535	48 272
Предоставени кредити на частни предприятия	229 362	79 225	150 137
Предоставени кредити на граждани и домакинства	1 069	950	119
Предоставени кредити на нефинансови институции и други клиенти	279 238	80 710	198 528
ДОХОДОНОСНИ АКТИВИ	432 936	95 971	336 965
Активи за препродажба	0	0	0
Вземания по лихви и други активи	6 905	4 250	2 655
Дълготрайни активи	9 976	9 976	0
ОБЩО АКТИВИ	511 316	133 967	377 349
В т. ч. заложені активи	0	0	0
<b>П А С И В И И К А П И Т А Л</b>			
Депозити от банки	155 492	38 860	116 632
Депозити от други финансови институции	7 881	4 675	3 206
Депозити от нефинансови институции и други клиенти	240 139	50 769	189 370
ОБЩО ДЕПОЗИТИ	403 512	94 304	309 208
Краткосрочно привлечени средства	38 314	6 183	32 131
Задължения по лихви и други пасиви	59 665	6 569	53 096
Дългосрочно привлечени средства	0	0	0
Подчинен срочен дълг	0	0	0
ОБЩО ПАСИВИ	501 491	107 056	394 435
Капитал	8 648	8 648	0
Резерви	1 177	1 177	0
КАПИТАЛ И РЕЗЕРВИ	9 825	9 825	0
ОБЩО ПАСИВИ И СОБСТВЕН КАПИТАЛ	511 316	116 881	394 435
Кредитни заместители	58 064	24 512	33 552
Деривати	179 754	3 879	175 875
ЗАДБАЛАНСОВИ ПАСИВИ	237 818	28 391	209 427

**Забележка:** Данните са в деноминирани левове.

Източник: БНБ.

## 4.27. МЕСЕЧЕН ОТЧЕТ ЗА ПРИХОДИТЕ И РАЗХОДИТЕ НА БАНКИТЕ ОТ ПЕТА ГРУПА КЪМ ДЕКЕМВРИ 1999 г.

(хил. лв.)

	Общо
Приходи от лихви по вземания от банки и други финансови институции	6 003
Приходи от лихви по кредити на нефинансови институции и други клиенти	20 918
Приходи от ценни книжа в инвестиционен портфейл	197
ПРИХОДИ ОТ ЛИХВИ	27 118
Разходи за лихви по депозити на банки и други финансови институции	3 342
Разходи за лихви по депозити на нефинансови институции и други клиенти	5 303
Разходи за лихви по привлечени средства	859
РАЗХОДИ ЗА ЛИХВИ	9 504
НЕТЕН ЛИХВЕН ДОХОД	17 614
Печалба/загуба от търговия и преоценка	1 323
(намалено с провизии за загуби от кредити)	- 4 548
НЕТЕН ЛИХВЕН ДОХОД И НЕТЕН ДОХОД ОТ ТЪРГОВИЯ И ПРЕОЦЕНКА	23 485
Други нелихвени приходи	8 621
Оперативен резултат от дейността преди разходите по икономически елементи	32 106
Разходи по икономически елементи	22 851
ОПЕРАТИВНА ПЕЧАЛБА/ЗАГУБА ПРЕДИ ОБЛАГАНЕ И ИЗВЪНРЕДНИ ОПЕРАЦИИ	9 255
Печалба/загуба от преоценка и извънредни приходи/разходи	2 433
Печалба/загуба преди данъчно облагане	11 688
Нетна печалба/загуба след данъчно облагане	11 565
ТЕКУЩА ПЕЧАЛБА/ЗАГУБА	11 565

**Забележка:** Данните са в деноминирани левове.

Източник: БНБ.

4.28. МЕЖДУБАНКОВ ПАРИЧЕН ПАЗАР

Декември 1999 г.	Обеми (хил. лв.)				Лихвени проценти			Свръхрезерви* (хил. лв.)
	депозити	репо сделки	покупки на ДЦК	общ обем	по предоставени депозити	по репо сделки	среден за деня	
1	39 915	12 753	2 368	55 036	2.51	2.47	2.50	- 42 943
2	17 379	3 923	123	21 425	2.33	2.45	2.35	- 1 814
3	21 100	7 055	1 008	29 163	2.01	2.52	2.14	38 113
6	25 794	3 710	134	29 638	3.80	2.78	3.67	24 380
7	20 478	7 518	6 396	34 392	2.67	3.12	2.79	24 432
8	19 727	8 354	6 815	34 896	2.69	3.12	2.82	51 142
9	17 089	2 203	1 277	20 569	2.52	2.82	2.56	120 805
10	25 840	2 595	1300	29 735	2.31	2.85	2.35	97 433
13	26 820	2 115	0	28 935	2.35	2.81	2.38	37 210
14	42 573	6 850	0	49 423	2.87	2.94	2.88	40 275
15	30 625	3 200	6 329	40 154	2.67	2.59	2.66	- 3 477
16	26 989	2 190	4 789	33 968	2.66	2.91	2.68	77 162
17	15 758	1 500	4 322	21 580	2.39	3.20	2.46	116 806
20	18 736	175	3 964	22 875	2.20	2.67	2.20	86 735
21	35 400	8 713	0	44 113	2.41	2.91	2.51	51 081
22	35 201	11 136	10 598	56 935	2.42	2.51	2.44	11 454
23	15 950	24 304	7 503	47 757	2.65	2.67	2.66	8 806
27	13 119	21 736	3410	38 265	2.65	2.89	2.80	- 6 999
28	23 955	23 540	7 628	55 123	2.86	2.81	2.84	44 829
29	10 110	17 250	3 238	30 598	3.11	2.84	2.94	65 066
30	6 043	20 121	0	26 164	2.13	2.83	2.67	95 808
Средно за месеца	23 267	9 092	3 391	35 750	2.59	2.77	2.64	49 832

\* Данните са от сетълмента.

**Забележка:** Средният лихвен процент за деня е среднопретеглен за извършените през деня операции. Данните са в деноминирани левове.

Източник: БНБ.

## 4.29. ОСНОВЕН ЛИХВЕН ПРОЦЕНТ

В сила от	ОЛП		В сила от	ОЛП		В сила от	ОЛП	
	прост годишен	ефективен годишен		прост годишен	ефективен годишен		прост годишен	ефективен годишен
7.Г'91	45.00	53.18	20.Х'97	5.12	5.22	2.ХІІ'98	5.08	5.17
10.У'91	52.00	63.05	27.Х'97	4.87	4.96	9.ХІІ'98	5.04	5.13
10.УІІ'91	47.00	55.95	3.ХІ'97	4.95	5.04	16.ХІІ'98	4.99	5.09
21.УІІІ'91	54.00	65.95	10.ХІ'97	5.45	5.56	23.ХІІ'98	4.99	5.09
6.УІ'92	49.00	58.76	17.ХІ'97	5.41	5.52	30.ХІІ'98	5.08	5.17
3.УІІІ'92	45.00	53.18	24.ХІ'97	5.90	6.03	6.Г'99	5.12	5.22
15.ІХ'92	41.00	47.75	1.ХІІ'97	6.40	6.56	13.Г'99	5.08	5.17
1.Г'93	47.00	55.95	3.ХІІ'97	6.94	7.12	20.Г'99	5.08	5.17
22.ІІ'93	51.00	61.61	10.ХІІ'97	6.85	7.03	27.Г'99	5.04	5.13
4.УІ'93	48.00	57.35	17.ХІІ'97	6.77	6.94	3.ІІ'99	5.04	5.13
23.УІІІ'93	44.00	51.81	29.ХІІ'97	6.65	6.82	10.ІІ'99	4.99	5.08
1.ХІ'93	47.00	55.95	5.Г'98	6.56	6.72	17.ІІ'99	4.91	5.00
10.ХІ'93	52.00	63.05	7.Г'98	6.52	6.68	24.ІІ'99	4.91	5.00
10.Г'94	56.00	68.90	14.Г'98	6.40	6.56	3.ІІІ'99	4.91	5.00
14.ІІ'94	62.00	77.96	21.Г'98	6.27	6.42	10.ІІІ'99	4.83	4.92
7.ІХ'94	72.00	93.88	28.Г'98	6.07	6.21	17.ІІІ'99	4.87	4.96
10.ІУ'95	65.00	82.63	4.ІІ'98	5.90	6.03	24.ІІІ'99	4.83	4.92
25.ІУ'95	60.00	74.90	11.ІІ'98	5.78	5.91	31.ІІІ'99	4.79	4.88
8.У'95	54.00	65.95	18.ІІ'98	5.61	5.73	7.ІУ'99	4.75	4.84
21.УІ'95	48.00	57.35	25.ІІ'98	5.53	5.65	14.ІУ'99	4.71	4.79
3.УІІ'95	44.00	51.81	4.ІІІ'98	5.49	5.60	21.ІУ'99	4.67	4.75
17.УІІ'95	39.00	45.08	11.ІІІ'98	5.32	5.43	28.ІУ'99	4.63	4.71
1.УІІІ'95	34.00	38.59	18.ІІІ'98	5.28	5.39	5.У'99	4.54	4.62
5.ІІ'96	42.00	49.09	25.ІІІ'98	5.32	5.43	12.У'99	4.50	4.58
6.ІІІ'96	49.00	58.76	1.ІУ'98	5.41	5.52	19.У'99	4.46	4.54
26.ІУ'96	67.00	85.79	8.ІУ'98	5.41	5.52	26.У'99	4.42	4.49
10.У'96	108.00	160.14	15.ІУ'98	5.41	5.52	2.УІ'99	4.42	4.49
24.ІХ'96	300.00	837.89	22.ІУ'98	5.41	5.52	9.УІ'99	4.42	4.49
18.Х'96	240.00	555.36	29.ІУ'98	5.37	5.48	6.УІ'99	4.42	4.49
4.ХІ'96	180.00	342.05	6.У'98	5.32	5.43	23.УІ'99	4.50	4.58
28.Г'97	198.00	399.53	13.У'98	5.24	5.34	30.УІ'99	4.75	4.84
1.ІІІ'97	216.00	462.45	20.У'98	5.16	5.26	7.УІІ'99	4.79	4.88
7.ІУ'97	205.68	425.69	27.У'98	5.12	5.22	14.УІІ'99	4.79	4.88
14.ІУ'97	169.80	311.77	3.УІ'98	5.12	5.22	21.УІІ'99	4.79	4.88
21.ІУ'97	96.36	137.11	10.УІ'98	5.16	5.26	28.УІІ'99	4.79	4.88
28.ІУ'97	74.40	97.85	17.УІ'98	5.16	5.26	4.УІІІ'99	4.79	4.88
12.У'97	62.40	78.58	24.УІ'98	5.20	5.30	11.УІІІ'99	4.75	4.83
19.У'97	51.48	62.30	1.УІІ'98	5.20	5.30	18.УІІІ'99	4.75	4.83
26.У'97	43.08	50.55	8.УІІ'98	5.20	5.30	25.УІІІ'99	4.79	4.88
2.УІ'97	48.72	58.37	15.УІІ'98	5.20	5.30	1.ІХ'99	4.75	4.84
9.УІ'97	47.28	56.34	22.УІІ'98	5.20	5.30	8.ІХ'99	4.75	4.84
16.УІ'97	35.76	40.85	29.УІІ'98	5.20	5.30	15.ІХ'99	4.71	4.79
23.УІ'97	15.20	16.09	5.УІІІ'98	5.16	5.26	23.ІХ'99	4.63	4.71
30.УІ'97	10.12	10.51	12.УІІІ'98	5.16	5.26	29.ІХ'99	4.50	4.58
7.УІІ'97	9.76	10.12	19.УІІІ'98	5.12	5.22	6.Х'99	4.46	4.54
14.УІІ'97	6.96	7.14	26.УІІІ'98	5.12	5.22	13.Х'99	4.42	4.49
21.УІІ'97	6.12	6.26	2.ІХ'98	5.12	5.22	20.Х'99	4.42	4.49
28.УІІ'97	5.42	5.53	9.ІХ'98	5.08	5.17	27.Х'99	4.42	4.49
4.УІІІ'97	5.50	5.61	16.ІХ'98	5.08	5.17	3.ХІ'99	4.46	4.54
11.УІІІ'97	5.59	5.71	23.ІХ'98	5.08	5.17	10.ХІ'99	4.46	4.54
18.УІІІ'97	5.70	5.82	30.ІХ'98	5.08	5.17	17.ХІ'99	4.46	4.54
25.УІІІ'97	5.86	5.99	7.Х'98	5.08	5.17	24.ХІ'99	4.46	4.54
1.ІХ'97	5.98	6.12	14.Х'98	5.12	5.22	1.ХІІ'99	4.46	4.54
8.ІХ'97	6.11	6.25	21.Х'98	5.20	5.30	8.ХІІ'99	4.46	4.54
15.ІХ'97	6.23	6.38	28.Х'98	5.28	5.39	15.ХІІ'99	4.46	4.54
22.ІХ'97	6.27	6.42	4.ХІ'98	5.28	5.39	22.ХІІ'99	4.46	4.54
29.ІХ'97	6.03	6.17	11.ХІ'98	5.24	5.34	29.ХІІ'99	4.46	4.54
6.Х'97	5.78	5.91	18.ХІ'98	5.16	5.26			
13.Х'97	5.53	5.65	25.ХІ'98	5.12	5.22			

**Забележка:** До 28 януари 1997 г. ОЛП е един от инструментите на паричната политика на БНБ и се определя от Управителния съвет. От края на януари до края на юни 1997 г. ОЛП се определя от Управителния съвет на БНБ на пазарен принцип:

а) от 28 януари 1997 г. до 1 март 1997 г. – дискреционно, на базата на среднопретеглената доходност на емитираните краткосрочни ДЦК;

б) от 7 април 1997 г. до 21 април 1997 г. – на базата на среднопретеглената доходност на емитираните 7-дневни ДЦК;

в) от 28 април 1997 г. до 26 май 1997 г. – на базата на среднопретеглената доходност на емитираните 7- и 28-дневни ДЦК;

г) от 2 юни 1997 г. до 30 юни 1997 г. – на базата на среднопретеглената доходност на емитираните 28-дневни ДЦК.

След въвеждането на паричния съвет от началото на юли 1997 г. БНБ ежеседмично обявява ОЛП, който се формира на база доходността на емитираните 3-месечни ДЦК.

Източник: БНБ.

**4.30. ЛИХВЕНИ ПРОЦЕНТИ И ДОХОДНОСТ НА ДЦК**  
(годишни ефективни размери)

Показатели	1998 г.											
	I	II	III	IV	V	VI	VII	VIII	IX	X	XI	XII
ОСНОВЕН ЛИХВЕН ПРОЦЕНТ (в края на периода)	6.21	5.65	5.43	5.47	5.22	5.30	5.30	5.22	5.17	5.39	5.22	5.17
КРАТКОСРОЧНИ ЛИХВЕНИ ПРОЦЕНТИ (среднопретеглени)												
Лихвени проценти по предоставени депозити на междубанковия пазар												
до един ден	1.66	2.07	2.48	2.24	2.22	2.52	2.50	3.01	2.89	3.23	2.38	2.86
от един до три дена	1.56	1.94	2.25	2.01	2.12	2.62	2.44	2.91	2.76	3.08	2.12	2.60
от три дена до една седмица	1.49	1.95	2.26	2.17	2.11	2.38	2.68	2.98	2.75	3.24	2.27	2.33
от една седмица до един месец	1.65	2.11	2.61	2.21	2.25	2.38	2.47	3.11	2.94	3.32	2.66	2.97
над един месец	2.07	2.45	2.60	2.36	2.36	2.88	2.66	3.37	3.18	4.01	2.89	3.36
Лихвени проценти по срочни депозити												
левове	2.33	2.53	3.17	7.02	2.62	2.10	2.02	2.53	4.68	4.08		3.72
евро*	3.04	2.91	2.76	2.77	2.75	2.75	2.98	3.31	3.31	3.30	3.30	3.30
щатски долари	2.19	2.19	2.27	2.13	2.19	2.12	2.05	2.26	2.23	2.18	2.05	2.16
Лихвени проценти по безсрочни депозити												
левове	3.98	3.88	3.90	3.82	3.93	3.82	3.82	3.90	3.79	3.73	3.73	3.75
евро*	0.35	0.31	0.28	0.26	0.24	0.28	0.30	0.30	0.25	0.25	0.24	0.24
щатски долари	1.19	1.15	1.22	1.12	1.20	1.13	1.13	1.35	1.12	1.09	1.07	1.02
Лихвени проценти по кредити												
левове	2.18	2.16	2.22	2.15	2.16	2.12	2.10	2.11	2.13	2.10	2.10	2.04
евро*	14.93	14.39	13.79	14.59	15.41	14.30	13.90	13.21	13.44	14.13	14.14	13.52
щатски долари	11.46	11.94	13.15	12.55	12.86	10.82	12.22	12.05	10.69	11.91	14.95	8.07
Доходност на емисиите от ДЦК	11.08	12.04	12.95	11.53	13.37	11.29	11.66	11.91	10.91	10.76	10.51	10.15
ДЪЛГОСРОЧНИ ЛИХВЕНИ ПРОЦЕНТИ (среднопретеглени)												
Лихвени проценти по кредити												
левове	7.77	6.61	6.34	6.17	6.00	5.88	6.15	5.96	5.85	5.97	5.97	5.60
евро*	15.28	15.12	15.07	15.49	15.38	15.36	16.24	16.44	16.09	15.78	16.05	15.99
щатски долари	9.64	12.09	10.07	12.78	14.99	12.01	8.66	12.84	10.69	10.85	13.86	13.96
Доходност на емисиите от ДЦК	13.98	14.93	10.76	15.85	15.93	15.93	11.40	11.23	14.41	12.44	9.83	10.62
Доходност на емисиите от ДЦК	10.97	10.47	10.30	10.63	10.57	9.88	11.49	10.22	10.75	11.33	10.55	9.90

Показатели	1999 г.											
	I	II	III	IV	V	VI	VII	VIII	IX	X	XI	XII
ОСНОВЕН ЛИХВЕН ПРОЦЕНТ (в края на периода)	5.13	5.00	4.88	4.71	4.49	4.83	4.88	4.88	4.58	4.49	4.54	4.54
КРАТКОСРОЧНИ ЛИХВЕНИ ПРОЦЕНТИ (среднопретеглени)												
Лихвени проценти по предоставени депозити на междубанковия пазар												
до един ден	2.76	2.71	3.08	2.87	2.53	3.38	3.23	3.69	2.65	3.03	3.04	2.62
от един до три дена	2.48	2.34	2.73	2.43	2.17	3.25	2.88	3.45	2.07	2.75	2.55	2.30
от три дена до една седмица	2.48	2.50	3.17	2.85	2.39	3.51	3.27	4.01	2.28	2.80	2.52	2.28
от една седмица до един месец	2.94	2.84	3.26	3.02	2.71	3.45	3.66	3.62	2.90	3.43	3.26	2.73
над един месец	3.33	3.31	3.63	3.37	3.36	3.54	3.78	4.21	3.68	3.68	3.71	3.76
Лихвени проценти по срочни депозити												
левове	3.53	-	4.08	4.42	3.66	3.42	4.36	4.56	4.28	4.64	5.62	5.08
евро*	3.28	3.27	3.28	3.29	3.27	3.26	3.27	3.25	3.25	3.24	3.25	3.25
щатски долари	1.99	1.94	1.9	1.88	1.88	1.86	1.91	1.92	1.96	2.01	2.01	2.02
Лихвени проценти по безсрочни депозити												
левове	3.57	3.54	3.52	3.52	3.38	3.51	3.49	3.52	3.53	3.48	3.48	3.53
евро*	0.24	0.24	0.25	0.23	0.24	0.25	0.25	0.24	0.25	0.25	0.26	0.26
щатски долари	0.95	0.89	0.79	0.68	0.66	0.67	0.69	0.73	0.71	0.66	0.68	0.72
Лихвени проценти по кредити												
левове	1.89	1.85	1.80	1.80	1.77	1.74	1.75	1.71	1.70	1.73	1.60	1.67
евро*	14.42	13.71	14.64	13.84	13.33	13.79	12.36	13.8	13.62	13.36	13.51	12.41
щатски долари	7.63	7.49	7.19	8.69	9.39	9.16	9.94	10.1	10.07	9.41	8.91	10.16
Доходност на емисиите от ДЦК	10.15	11.31	11.71	9.25	10.46	9.51	9.49	8.7	11.31	10.25	9.54	11.24
Доходност на емисиите от ДЦК	6.29	6.04	5.61	5.46	4.99	5.13	5.4	5.58	5.74	5.27	5.17	5.04
ДЪЛГОСРОЧНИ ЛИХВЕНИ ПРОЦЕНТИ (среднопретеглени)												
Лихвени проценти по кредити												
левове	16.60	16.11	16.81	16.25	16.18	15.4	15.92	16.49	16.77	15.59	15.49	14.85
евро*	13.34	14.32	11.75	10.49	10.75	12.01	10.41	9.2	11.40	8.27	9.57	10.60
щатски долари	15.16	14.47	14.92	14.24	14.66	16.15	13.05	17.3	10.56	14.76	13.38	13.78
Доходност на емисиите от ДЦК	9.52	9.38	9.46	8.69	8.46	10.74	12.15	12.88	13.06	10.21	9.84	9.29

\* Позицията „евро“ включва еврото и всички валути, подразделения на еврото. До декември 1998 г. включително данните се отнасят само за германската марка.

Вж. Методологическите бележки.

Източник: БНБ.

## 4.31. НОМИНАЛНИ МЕСЕЧНИ ЛИХВЕНИ ПРОЦЕНТИ\*

	1995		1996		1997		1998		1999	
	краткосрочни кредити	едномесечни депозити	краткосрочни кредити	едномесечни депозити	краткосрочни кредити	едномесечни депозити	краткосрочни кредити	едномесечни депозити	краткосрочни кредити	едномесечни депозити
януари	6.79	4.65	3.49	1.88	16.14	10.49	1.17	0.25	1.13	0.27
февруари	6.75	4.65	4.02	2.17	17.91	10.94	1.13	0.24	1.08	0.27
март	6.77	4.66	4.60	2.55	19.25	10.94	1.08	0.23	1.15	0.27
април	6.21	4.04	4.96	2.70	15.03	8.34	1.14	0.23	1.09	0.27
май	5.37	3.15	8.40	4.41	5.87	3.03	1.20	0.23	1.05	0.27
юни	5.08	2.93	9.75	4.96	3.80	1.51	1.12	0.23	1.08	0.27
юли	4.24	2.38	9.70	4.94	1.13	0.35	1.09	0.24	0.98	0.27
август	3.56	1.90	9.67	4.94	0.87	0.23	1.04	0.27	1.08	0.27
септември	3.62	1.90	12.06	5.37	1.00	0.25	1.06	0.27	1.07	0.27
октомври	3.53	1.90	24.19	19.86	0.89	0.25	1.11	0.27	1.05	0.27
ноември	3.55	1.90	16.82	10.95	0.99	0.25	1.11	0.27	1.06	0.27
декември	3.52	1.90	15.79	9.94	1.09	0.25	1.06	0.27	0.98	0.27

Източник: БНБ.

4.32. РЕАЛНИ МЕСЕЧНИ ЛИХВЕНИ ПРОЦЕНТИ\*  
(дефлирани с индекса на потребителските цени)

	1995		1996		1997		1998		1999	
	краткосрочни кредити	едномесечни депозити	краткосрочни кредити	едномесечни депозити	краткосрочни кредити	едномесечни депозити	краткосрочни кредити	едномесечни депозити	краткосрочни кредити	едномесечни депозити
януари	2.83	0.77	1.20	-0.38	-19.09	-23.02	-0.80	-1.70	-0.36	-1.20
февруари	2.86	0.84	2.07	0.25	-65.59	-67.63	-0.60	-1.48	1.71	0.89
март	3.27	1.22	2.84	0.82	6.21	-1.18	1.13	0.28	2.20	1.31
април	5.14	3.00	1.98	-0.21	15.84	9.11	1.03	0.12	1.74	0.92
май	3.44	1.27	-3.61	-7.16	0.21	-2.48	0.74	-0.23	1.75	0.96
юни	4.56	2.41	-8.73	-12.71	2.95	0.69	3.05	2.14	1.56	0.74
юли	2.69	0.86	-11.05	-14.91	-2.44	-3.20	2.60	1.74	-2.15	-2.83
август	3.00	1.35	-6.32	-10.36	-4.39	-5.00	1.97	1.19	0.07	-0.74
септември	-1.09	-2.73	-5.65	-11.28	-2.49	-3.22	-1.91	-2.67	-0.40	-1.20
октомври	0.97	-0.62	6.46	2.74	0.37	-0.26	1.41	0.57	0.00	-0.78
ноември	0.97	-0.65	6.54	1.19	0.45	-0.28	2.07	1.22	0.42	-0.37
декември	0.90	-0.69	-8.78	-13.39	-0.38	-1.20	1.77	0.98	0.32	-0.39

Източник: БНБ, НСИ.

\* По левовите кредити и депозити.

**4.33. ЛИХВЕН ДИФЕРЕНЦИАЛ МЕЖДУ ГОДИШНАТА ДОХОДНОСТ НА ТРИМЕСЕЧНИТЕ ДЦК И ТРИМЕСЕЧНИЯ ЕВРОЛИБОР**

(%)

Дата	Доходност		Лихвен процент (евро) (If)	Лихвен диференциал <sup>2</sup>
	до падежа	ефективна <sup>1</sup> (I)		
28.Г'98	1.52	6.21	3.54	2.58
25.П'98	1.38	5.65	3.53	2.04
25.П'98	1.33	5.43	3.56	1.80
29.ІV'98	1.34	5.48	3.66	1.76
27.V'98	1.28	5.22	3.59	1.57
24.VI'98	1.30	5.30	3.56	1.68
29.VII'98	1.30	5.30	3.53	1.71
26.VIII'98	1.28	5.22	3.50	1.66
30.IX'98	1.27	5.17	3.56	1.56
28.X'98	1.32	5.39	3.58	1.74
25.XI'98	1.28	5.22	3.64	1.52
30.XII'98	1.27	5.17	3.24	1.87
6.Г'99	1.28	5.22	3.21	1.95
13.Г'99	1.27	5.18	3.18	1.94
20.Г'99	1.27	5.18	3.05	2.06
27.Г'99	1.26	5.14	3.08	1.99
3.П'99	1.26	5.14	3.10	1.98
10.П'99	1.25	5.08	3.11	1.91
17.П'99	1.23	5.00	3.09	1.86
24.П'99	1.23	5.00	3.08	1.86
4.П'99	1.23	5.00	3.11	1.83
10.П'99	1.21	4.92	3.08	1.78
17.П'99	1.22	4.96	3.04	1.87
24.П'99	1.21	4.92	3.01	1.85
31.П'99	1.20	4.88	2.97	1.85
7.ІV'99	1.19	4.84	2.90	1.88
14.ІV'99	1.18	4.79	2.64	2.10
21.ІV'99	1.17	4.75	2.60	2.10
28.ІV'99	1.16	4.71	2.59	2.07
5.V'99	1.14	4.62	2.58	1.99
12.V'99	1.13	4.58	2.58	1.95
19.V'99	1.12	4.54	2.59	1.90
26.V'99	1.11	4.49	2.58	1.87
2.VI'99	1.11	4.49	2.60	1.84
9.VI'99	1.11	4.49	2.60	1.84
16.VI'99	1.11	4.49	2.63	1.82
23.VI'99	1.13	4.58	2.65	1.88
30.VI'99	1.19	4.84	2.67	2.11
7.VII'99	1.20	4.88	2.66	2.16
14.VII'99	1.20	4.88	2.66	2.16
21.VII'99	1.20	4.88	2.70	2.12
28.VII'99	1.20	4.88	2.68	2.14
4.VIII'99	1.20	4.88	2.70	2.12
11.VIII'99	1.19	4.83	2.70	2.08
18.VIII'99	1.19	4.83	2.68	2.10
25.VIII'99	1.20	4.88	2.69	2.13
1.IX'99	1.19	4.84	2.70	2.08
8.IX'99	1.19	4.84	2.68	2.10
15.IX'99	1.18	4.79	2.69	2.05
23.IX'99	1.16	4.71	2.70	1.96
29.IX'99	1.13	4.58	3.09	1.44
6.X'99	1.12	4.54	3.29	1.20
13.X'99	1.11	4.49	3.36	1.10
20.X'99	1.11	4.49	3.45	1.01
27.X'99	1.11	4.49	3.50	0.96
3.XI'99	1.12	4.54	3.53	0.97
10.XI'99	1.12	4.54	3.46	1.04
17.XI'99	1.12	4.54	3.45	1.05
24.XI'99	1.12	4.54	3.45	1.05
1.XII'99	1.12	4.54	3.45	1.05
8.XII'99	1.12	4.54	3.46	1.04
15.XII'99	1.12	4.54	3.46	1.04
22.XII'99	1.12	4.54	3.46	1.04
29.XII'99	1.12	4.54	3.35	1.15

<sup>1</sup> Изчислена на годишна база.

<sup>2</sup> Изчислен по формулата:

$$ID = \left[ \frac{(1+I/100)}{(1+If/100)} - 1 \right] \times 100$$

**Забележка:** До декември 1998 г. – тримесечен ЛИБОР за германската марка.

Източник: БНБ, Reuters.

**4.34. ЦЕНИ НА РЕГИСТРИРАНИТЕ СДЕЛКИ С ДЦК, ДЕНОМИНИРАНИ В ЩАТСКИ ДОЛАРИ, ЕМИТИРАНИ ПО РЕДА НА ЧЛ. 5 ОТ ЗУНК**

(щ. д.)

Дата	Цена		
	минимална	максимална	среднопрегледена
1.XI'99	64.30	64.30	64.30
2.XI'99	64.60	65.72	64.82
3.XI'99	65.00	66.36	65.46
4.XI'99	50.13	50.13	50.13
5.XI'99	66.87	66.87	66.87
8.XI'99	66.79	67.00	66.98
9.XI'99	59.72	67.32	63.98
10.XI'99	65.00	68.25	66.09
XI'XI'99	68.60	68.60	68.60
12.XI'99	66.00	69.00	66.67
15.XI'99	67.90	68.95	68.20
16.XI'99	69.00	69.40	69.01
17.XI'99	67.00	69.16	67.62
19.XI'99	67.96	67.96	67.96
22.XI'99	68.50	68.50	68.50
23.XI'99	66.99	67.02	67.01
24.XI'99	67.28	68.88	67.71
1.XII'99	67.00	67.00	67.00
2.XII'99	67.15	67.15	67.15
3.XII'99	67.00	68.52	67.05
7.XII'99	65.75	66.22	65.82
8.XII'99	67.00	67.15	67.01
9.XII'99	67.15	67.74	67.16
10.XII'99	67.00	67.26	67.00
13.XII'99	68.50	68.51	68.50
14.XII'99	67.15	68.30	67.83
15.XII'99	66.52	67.93	67.82
16.XII'99	68.14	69.09	68.49
22.XII'99	68.87	68.87	68.87
23.XII'99	70.00	70.00	70.00
27.XII'99	69.10	69.50	69.30
30.XII'99	68.50	68.50	68.50

**Забележка:** Информацията се базира на регистрираните сделки в регистъра, воден в БНБ.

Източник: БНБ.

## 4.35. КОТИРОВКИ НА БЪЛГАРСКИТЕ БРЕЙДИ ОБЛИГАЦИИ

(щ. д. на 100 щ. д. номинал)

Дата	FLIRBs		IABs		DISCs	
	купува	продава	купува	продава	купува	продава
1.XI'99	67.00	67.50	75.50	76.75	74.00	74.50
2.XI'99	68.38	68.75	76.50	77.50	74.50	75.50
3.XI'99	68.00	68.75	76.50	77.50	74.75	75.50
4.XI'99	66.38	66.88	76.00	76.88	75.00	75.50
5.XI'99	68.50	69.50	76.50	77.75	75.25	75.75
8.XI'99	68.50	69.00	77.00	78.00	75.63	76.50
9.XI'99	70.50	71.00	78.50	79.75	77.50	78.25
10.XI'99	70.00	71.00	79.13	80.13	77.75	78.13
11.XI'99	70.00	70.75	78.25	79.25	77.63	78.25
12.XI'99	70.25	71.00	78.50	79.50	77.88	78.50
15.XI'99	71.00	71.25	79.00	80.00	79.00	79.50
16.XI'99	70.50	71.50	79.00	80.00	78.00	78.50
17.XI'99	70.63	71.25	78.50	79.25	78.00	79.63
18.XI'99	70.50	71.13	78.63	79.25	78.75	79.25
19.XI'99	70.63	71.25	78.00	79.00	78.50	79.25
22.XI'99	70.50	71.00	78.50	79.50	78.75	79.25
23.XI'99	71.50	71.75	78.88	79.88	79.00	79.13
24.XI'99	70.75	71.25	78.50	79.50	78.50	79.00
26.XI'99	70.25	71.00	77.75	78.75	78.38	78.75
29.XI'99	69.00	70.88	78.00	79.00	78.38	79.00
30.XI'99	70.00	70.50	77.25	78.13	78.00	78.75
1.XII'99	69.75	70.38	77.13	78.25	77.75	78.25
2.XII'99	69.50	70.00	77.50	78.63	77.38	77.88
3.XII'99	70.63	71.00	78.63	79.13	78.50	78.75
6.XII'99	69.88	70.38	77.50	79.50	77.50	79.63
7.XII'99	69.88	70.38	77.00	79.00	78.50	79.38
8.XII'99	70.25	70.50	78.25	78.38	78.25	78.63
9.XII'99	70.13	70.88	77.50	78.00	77.25	78.38
10.XII'99	70.63	71.25	78.13	78.50	78.25	79.00
13.XII'99	71.13	71.38	78.50	79.00	78.50	79.38
14.XII'99	70.88	71.38	78.00	78.50	78.38	78.88
15.XII'99	71.75	72.00	77.75	79.00	78.00	78.50
16.XII'99	71.75	72.50	78.25	78.75	79.75	80.13
17.XII'99	71.75	72.50	78.63	79.38	79.50	80.50
20.XII'99	71.88	72.38	78.63	79.13	79.75	80.25
21.XII'99	71.88	72.88	78.75	79.25	80.00	80.50
22.XII'99	71.75	72.50	78.50	79.00	80.13	80.63
23.XII'99	71.75	72.25	78.25	78.75	80.50	81.00
27.XII'99	72.00	72.50	75.38	75.88	80.50	81.00
28.XII'99	72.00	72.25	78.25	79.25	80.50	81.00
29.XII'99	72.00	72.50	79.00	79.38	80.13	80.50
30.XII'99	72.00	72.50	78.75	79.75	80.13	80.50
31.XII'99	72.00	72.50	78.75	79.75	80.13	80.50

**FLIRBs** (Front-Loaded Interest Reduction Bonds) – облигации с първоначално намалени лихви.**IABs** (Interest Arrears Bonds) – облигации за неплатени лихви.**DISCs** (Discount Bonds) – облигации с отстъпка.**Забележка:** Котировки при затваряне на борсите.

Източник: Reuters.





# Методологически бележки

<b>1</b>	<b>Външен сектор</b>	
	Внос и износ .....	74
	Платежен баланс .....	74
	Външен дълг .....	80
<b>2</b>	<b>Паричен сектор</b>	
	Общи бележки .....	80
	Паричен отчет .....	81
	Аналитична отчетност на БНБ и на търговските банки .....	82
	Лихвена статистика .....	83

## 1

## Външен сектор

## Внос и износ

Българската народна банка представя месечни данни за външната търговия, структурирани по *начин на използване* и *основни търговски партньори и региони*. Данните за вноса и износа са базирани на митническите декларации, като кодовете, използвани в тях, са по „Хармонизираната система за описание и кодиране на стоките“, на Световната митническа организация, въведена през 1988 г. и допълнена през 1992 г.

Таблиците по *начин на използване* са изградени на база 4-значни кодове по „Хармонизираната система за описание и кодиране на стоките“. Основни принципи при разпределянето на стоките в съответните групи са целта на тяхното използване и степента на преработката им. В таблиците по *основни търговски партньори и региони* са включени само по-важните страни и региони за износа (вноса) на страната.

Износът на страната се отчита по цени FOB, а вносът – по цени CIF, като за нуждите на платежния баланс общият внос се преизчислява по цени FOB. Критериите за описание на страните партньори са, както следва: внос – по страна на произход на стоките; износ – по страна на получател на стоката, т. е. последната известна страна, където стоката трябва да бъде доставена.

До отчета на платежния баланс за периода януари – май 1999 г. в съответствие със съвместна методология на БНБ и НСИ вносът и износът се отчитаха към момента, в който стоките са пресекли държавната граница. С отчета за периода януари – юни 1999 г. по предложение на НСИ БНБ започна да отчита вноса и износа в момента на оформяне на митническите декларации. Данните за 1999 г. и 1998 г. са преизчислени по новия метод, а тези за предишни години предстои да бъдат преизчислени. Увеличението на вноса и влошаването на търговското салдо (за предходните месеци на 1999 г.) по новата методика се дължи главно на обстоятелството, че при вноса, изчислен по дата на представяне на декларацията, се включва и внос, извършен през предходните години (най-вече през 1998 г.), но деклариран пред митническите учреждения през 1999 г.

Източници на данните са Главно управление на митниците (до края на 1999 г. – ГУ „Митници“) и Дирекция „Информационно-изчислителен център“ на „Информационно обслужване“ АД (до края на 1999 г. – Информационно-изчислителен център на Министерството на финансите). Българската народна банка и НСИ получават данните за вноса и износа, допълват ги с друга информация и допълнително ги обработват.

Българската народна банка отчита вноса и износа на страната месечно, докато НСИ прави това тримесечно с разбивка по месеци. Данните се публикуват осем седмици след изтичане на отчетния период. На практика моментът на публикуване на таблиците зависи от срочността и качеството на данните за вноса и износа, получавани от ИИЦ на Министерството на финансите.

По принцип БНБ прави месечни ревизии на данните си за последните три месеца, а тримесечно ревизира данните за текущата година. Поради непълнотата на данните за 1999 г. обаче БНБ извършва по-чести и значителни ревизии на вноса и износа.

## Платежен баланс

Законовата база за съставянето на платежния баланс на България се урежда в чл. 42 на Закона за Българската народна банка. Според този член БНБ отговаря за съставянето на платежния баланс на страната, а всички държавни и общински институции, физически и юридически лица са задължени да ѝ предоставят информация за нуждите на съставянето

на платежния баланс. Понастоящем Българската народна банка публикува аналитичното представяне на платежния баланс в съответствие с петото издание на „Ръководство по платежен баланс“ (МВФ, 1993) и „Наръчник по платежен баланс“ (МВФ, 1996). Публикацията на стандартното представяне на платежния баланс е в процес на подготовка.

### **I. Счетоводни принципи и стандарти**

Основното правило при съставянето на платежния баланс на България е прилагането на двойното счетоводно записване. Като **кредит, с положителен знак**, се записват: износ на стоки и услуги, получен и начислен доход, компенсиращи записи за безвъзмездно получени реални и финансови ресурси (трансфери), увеличение на финансовите пасиви и намаление на финансовите активи. Като **дебит, с отрицателен знак**, се записват: внос на стоки и услуги, платен и начислен доход, компенсиращи записи за безвъзмездно предоставени реални и финансови ресурси, увеличение на финансовите активи и намаление на финансовите пасиви.

Времето на записване на операциите в платежния баланс е моментът на смяна на собствеността.

Оценяването на трансакциите се извършва на базата на пазарните цени. Ако пазарните цени на трансакциите не са известни, като приближение за тях се използват средни пазарни цени.

*Промените в стойността* на притежаваните активи или пасиви към чужбина, които се дължат на валутно-курсови и преоценъчни разлики, не се отразяват в платежния баланс.

Платежният баланс на България се отчита в щатски долари. Преизчисляването в щатски долари се извършва по валутния курс към момента на трансакцията. Ако той не е известен или е неприложим по други практически причини, се използва среден валутен курс за отчетния период.

### **II. Компоненти на платежния баланс**

Компонентите на платежния баланс се съставят основно посредством Системата за отчитане на международните трансакции (СОМТ), която включва: 1) отчети на търговските банки и 2) отчети на предприятията, които имат банкови сметки в чужбина (относно международните операции на резидентите). Тези отчети обхващат всички компоненти на таблицата на платежния баланс. Освен това информацията по определени компоненти на платежния баланс, събирана чрез СОМТ, се замества с данни от други източници: 1) проучване сред предприятията с преки чуждестранни инвестиции, 2) отчети от други институции и 3) отчети на предприятия, получили кредити от чужбина.

В аналитичното представяне компонентите на платежния баланс са класифицирани в следните основни категории:

#### **A. Текуща сметка**

Текущата сметка обхваща получаването и предоставянето на *стоки и услуги, доход и текущи трансфери* между страната и останалия свят. Потоците, записани в кредитната страна, представляват онази част от брутният вътрешен продукт, която е предоставена на останалия свят (износ на стоки и услуги), както и размяната на фактори на производството, изразена чрез получен (или който следва да бъде получен) доход – компенсации на наетите, и инвестиционен доход (лихви, дивиденди и др.). Включват се също и компенсиращи записи за безвъзмездно получени реални и финансови ресурси (трансфери).

Потоците в дебитната страна представляват брутният продукт, създаден в останалата част от света и придобит от националната икономика (внос на стоки и услуги), както и придобиването на фактори на производството, изразени чрез платен (или който следва да се плати) доход. Включват се и компенсиращи записи за безвъзмездно предоставени реални и финансови ресурси.

- Статията *Стоки* в текущата сметка на платежния баланс обхваща преносими стоки, за които е налице смяна на собствеността между резиденти и нерезиденти. Данните за вноса и износа FOB (Free on board) са базирани на митнически декларации. До отчета на платежния баланс за периода януари – май 1999 г. износът и вносът бяха отчитани в момента, в който стоките пресекат границата. От периода януари – юни 1999 г. вносът и износът започнаха да се отчитат в момента, когато са представени митническите декларации. Тази промяна се извършва по предложение на НСИ. Данните за 1999 г. и 1998 г. са преизчислени по новия метод, а тези за предишни години предстои да бъдат преизчислени.

*Източници на информация:* Българската народна банка получава данни за митническите декларации от Информационно-изчислителния център на Министерството на финансите, допълват се с данни от Националния статистически институт и се обработват от Българската народна банка. Поради съществуващата система за обработка на митническите данни извън БНБ и НСИ предварителните данни за външната търговия подлежат на чести ревизии.

- Статията *Услуги* обхваща *транспортни, туристически и други услуги*.
- Българската народна банка извлича данните за *товарния транспорт* от данните за външната търговия на базата на оценки. Банката понастоящем работи по проект за нова методология за оценка на приходите от и разходите за транспортни услуги.

- *Туризмът* обхваща стоки и услуги, включително тези, свързани със здравни и образователни услуги, предоставени на туристи, пътуващи служебно или лично. Данните за туризма се базират на данни от Министерството на вътрешните работи относно броя на туристите, пресекли границата, както и на оценки за разходите, извършени от един турист. Българската народна банка заедно с Министерството на търговията и туризма работи по проект за нова методология за оценяване на приходите и разходите от туристически услуги – „*Методология за оценка на приходите и разходите от пътувания и туризъм в платежния баланс на България*“ (Българска народна банка, Министерство на търговията и туризма, 18 ноември 1999 г.). Поради това данните по статия *Туризмът* за 1998 г. и 1999 г. са ревизирани, а тези за предишните години предстои да бъдат ревизирани.

- *Доход* включва две категории: 1) *компенсации на наетите* и 2) *инвестиционен доход*. *Компенсациите на наетите* обхващат надници, заплати и други помощи, плащани на нерезиденти, работещи в страната, или получени от резидентите, работещи в чужбина. *Инвестиционният доход* покрива постъпления и плащания на доход, свързан с външни финансови активи и пасиви. Включват се и постъпления и плащания по преки инвестиции, портфейлни инвестиции, други инвестиции и постъпления по резервни активи.

*Главните източници на информация* по статия *Доход* са отчетите на търговските банки и предприятията, Министерството на финансите и Българската народна банка.

- *Трансфери* са всички реални ресурси и финансови средства, предоставени безвъзмездно от една икономика на друга. *Текущите трансфери* засягат пряко нивото на разполагаемия доход на една икономика и потреблението на стоки и услуги. В този смисъл текущите трансфери намаляват дохода и потребителските възможности на страната донор и увеличават дохода и потребителските възможности на страната получател. В *Текущи трансфери* се включват още дарения, помощи, наследство, печалби от лотарии, пенсии, данъци, вноски за социални осигуровки и др.

*Източници на информация:* Българската народна банка получава данни за текущите трансфери от Българския червен кръст, Агенцията за

чуждестранна помощ и от месечните отчети на търговските банки.

#### **Б. Капиталова сметка**

*Капиталовата сметка* включва две категории: 1) *капиталови трансфери* и 2) *придобиване или предоставяне на нематериални и нефинансови активи*. Когато са в натура, капиталовите трансфери включват: 1) прехвърляне на собственост върху основни средства или 2) безвъзмездно опрощаване на пасив от страна на кредитора. Когато е налице плащане, един трансфер е *капиталов*, в случай че е свързан със или зависим от придобиване или предоставяне на основни средства (например инвестиционни субсидии).

#### **В. Финансова сметка**

*Финансовата сметка* обхваща всички трансакции (реално извършени и начислени) във външните финансови активи и пасиви на една икономика. Външните активи и пасиви са класифицирани основно според типа на инвестицията. *Финансовата сметка* включва: 1) *преки инвестиции*, 2) *портфейлни инвестиции* и 3) *други инвестиции*.

- *Пряката инвестиция* е категория в международните инвестиции, при която резидент на една икономика – пряк инвеститор, притежава дълготраен интерес (поне 10% от дяловия капитал или правото на глас) в предприятие, намиращо се в друга икономика – предприятие на пряката инвестиция. Пряката инвестиция включва както първоначалната трансакция, чрез която се установява отношението между прекия инвеститор и предприятието на пряката инвестиция, така и всички последващи трансакции между тях. Трансакциите могат да касаят промяна в участието на прекия инвеститор в капитала на инвестиционното предприятие, промяна във вътрешнофирмената задлъжнялост, както и дела на прекия инвеститор в неразпределената печалба/загуба на предприятието за отчетния период. Преките инвестиции в чужбина се отчитат като актив, преките инвестиции в страната – като пасив.

*Източници на информация:* Българската народна банка получава месечни данни за преките инвестиции от Агенцията за приватизация и отрасловите министерства, от Централния депозитар, от отчетите на търговските банки; тримесечни данни – от Дирекция за застрахователен надзор към Министерството на финансите, от отчетите за операциите по вътрешнофирмения дълг и от статистическото проучване на НСИ сред предприятия от нефинансовия сектор; полугодишни данни – от проучването на БНБ сред предприятията в страната с преки чуждестранни инвестиции (последното проучване се отнася за първо шестмесечие на 1999 г.), и годишни данни от годишния финансово-счетоводен отчет на търговските банки. Поради различната периодичност на получаване на данни от отделните източници данните за преките чуждестранни инвестиции подлежат на ревизии.

Българската народна банка и Агенцията за чуждестранни инвестиции обменят данни за преките инвестиции в страната.

- *Портфейлните инвестиции* са вложения в акции, когато техният размер не надвишава 10% от дяловия/акционерен капитал на дружеството, вложения в облигации, бонове, инструменти на паричния пазар или други търгуеми ценни книжа и във финансови деривативи.

*Главните източници* на информация за пасива на портфейлните инвестиции са данните, получени от Министерството на финансите, Българската народна банка, търговските банки, предприятията, притежаващи сметки в чужбина, и Централния депозитар.

Данни относно активите на страната под формата на портфейлни инвестиции се предоставят от предприятията, притежаващи сметки в чужбина, търговските банки, БНБ и Министерството на финансите.

- *Други инвестиции* включва търговски кредити, заеми, валутни депо-

зити и други активи и пасиви.

В платежния баланс под търговски кредит се разбират вземания между партньори по търговска сделка, които не са секюритизирани с търгуеми ценни книжа. Информацията относно трансакциите, свързани с търговските кредити, се получава от месечните отчети на фирмите със сметки в чужбина, както и от полугодишното проучване на БНБ сред предприятия в страната с преки чуждестранни инвестиции (с последното се събира информацията за всички сделки с нерезиденти, а не само за тези с прекия инвеститор).

Статията *Заеми* включва получени и изплатени главници по дългосрочни и краткосрочни заеми между резидент и нерезидент, чиито заеми не са секюритизирани с търгуеми ценни книжа. От статията *Заеми, пасиви* се изключват трансакциите, свързани с получаване или погасяване на главници по кредити, отпуснати от МВФ, както и получаването на главници по заеми, отпуснати в подкрепа на платежния баланс. Последните се записват в съответните статии на група Д. *Резерви и друго финансиране*.

*Източници на информация:* Българската народна банка обработва данните за заемите, получени от резиденти, от базата данни на Министерството на финансите, БНБ, както и от отчетите на търговските банки и предприятията, които са ползвали кредити от чужбина. Предприятията, които са взели заеми от чужбина, се отчитат тримесечно пред БНБ. Поради това месечните данни по статията *Заеми от други сектори* (пасив) се ревизират всяко тримесечие.

Статията *Валутни депозити* представя в актива си измененията във валутните депозити на резиденти в чужбина, а в пасива си – измененията в задълженията на търговските банки, опериращи на територията на България към нерезиденти в местна и чуждестранна валута. Съгласно основните принципи, залегнали в „Ръководство по платежен баланс“ (МВФ, 1993 г.) при отчитане на промените във валутните депозити Българската народна банка елиминира промените в тях, дължащи се на валутно-курсисти разлики.

Статията *Други валутни депозити* (подстатията на *Други инвестиции – активи*) е особеност на българското представяне на платежния баланс, изготвяно и публикувано от Българската народна банка. Тя показва промените във валутните депозити на населението и частните предприятия в местни търговски банки. С положителен знак се означава увеличение на депозитите на населението и частните предприятия, а с отрицателен – тяхното намаление. Измененията в тази статия не отразяват влиянието на валутнокурсисти разлики.

Статиите *Други активи* и *Други пасиви* включват осъществените трансакции по разни разчети, непокрити в останалите категории и натрупаните просрочия на дълг.

#### **Г. Грешки и пропуски**

*Грешки и пропуски* е компенсаторна статия. Теоретично тази статия съществува в представянето на платежния баланс, защото системата за набиране на данни, която Българската народна банка използва, не е затворена, а представлява комбинация от различни източници на информация. За разлика от други статистически отчети, като например паричната статистика, набирането на информацията, необходима за съставяне на платежния баланс, не може да се ограничи само до използването на счетоводните отчети на търговските банки като единствен източник на данни.

Колебанията в *Грешки и пропуски*, както в знака, така и в размера, се дължат главно на: 1) ревизии на данните за вноса и износа 2) усъвършенстване на методологията за съставяне на отделните статии на платежния баланс и 3) съществуването на обективни ограничения при събиране на информацията по отделни статии на баланса.



#### Д. Резерви и друго финансиране

*Резервните активи* включват тези външни активи, които са на разположение и са контролирани от централната банка (правителството) и се използват за пряко финансиране на дефицити на платежния баланс. Резервните активи включват монетарното злато, специалните права на тираж, резервната позиция при МВФ, валутните активи (включващи валутни депозити и ценни книжа) и други вземания. Записванията в тази категория се отнасят до трансакциите по активите на управление „Емисионно“ на БНБ. Данните за промените в резервните активи се публикуват в платежния баланс, изключвайки ценови промени, като например валутно-курсови разлики.

Тази група в аналитичното представяне на платежния баланс включва също и *Ползвани кредити от МВФ* и статията *Извънредно финансиране*. Извънредното финансиране обхваща кредитите, получени в подкрепа на платежния баланс, както и отсрочени/реструктурирани плащания и плащания на просрочия, произтичащи от проблеми с платежния баланс. В съответствие с методологията за отчитане на операциите по *извънредното финансиране* („Ръководство по платежен баланс“, МВФ, 1993 г., т. 454) платените главници по кредитите, получени в подкрепа на платежния баланс, се отразяват във финансовата сметка в позицията *Други инвестиции – пасиви (Заеми, Държавно управление)*.

#### III. Периодичност, честота и своевременност на публикациите по платежния баланс

Българската народна банка съставя и публикува платежния баланс на страната на месечна база. Съгласно своя календар БНБ публикува платежния баланс в рамките на осем седмици след изтичане на отчетния период. На практика по-ранното или по-късното публикуване зависи от сръчността и качеството на получените данни за вноса и износа.

#### IV. Политика на ревизии на данните

Ревизиите на публикуваните оценки на платежния баланс са типични за много системи за набиране на данни, прилагани в други страни, и са насочени към публикуване на възможно най-точни оценки. Политиката на Българската народна банка за ревизии на данните се базира на следните принципи:

1) По отношение на ежемесечните данни всяка месечна публикация може да включва ревизии на данните за последните три месеца, а всяка тримесечна публикация може да съдържа ревизии на месечните данни за цялата текуща година.

2) Когато се правят текущи промени в резултат на събрана допълнителна информация, както и в резултат от елиминирането на грешки, Българската народна банка своевременно информира потребителите посредством месечните прессъобщения и чрез бележките към таблицата на платежния баланс.

3) Когато се правят значителни ревизии в резултат на промени в методологията за отчитане на определени компоненти на платежния баланс или по други причини, с цел да улесни своите потребители, Българската народна банка ги информира предварително за предстоящите промени.

#### V. Разпространение на информацията

Българската народна банка разпространява месечните данни за платежния баланс чрез Пресцентъра, а в рамките на 24 часа след прессъобщението – на страницата на Българската народна банка в Интернет – <http://www.bnb.bg>.

Данните се публикуват и в „Информационен бюлетин“ на БНБ и се включват в официалните полугодишни и годишни отчети на банката.

## VI. Контакти

За допълнителна информация по методологията, прилагана от Българската народна банка, или относно публикуваните данни за платежния баланс можете да се свържете с Емил Димитров, началник на отдел „Платежен баланс и външен дълг“, *e-mail* адрес: Dimitrov.E@bnbank.org, или Лиляна Банчева, експерт, *e-mail* адрес: Bancheva.L@bnbank.org.

### Външен дълг

В таблицата за *брутния външен дълг* в конвертируема валута (по кредитори) задълженията на страната са разделени на *дългосрочни* (със срок на издължаване над една година) и *краткосрочни*.

В статията *Държавен и държавно гарантиран дълг* е посочен дългът на правителството и поетите от него гаранции по заеми, получени от български фирми.

В статията *Краткосрочен дълг* са обхванати всички задължения на страната със срок на издължаване, по-малък от една година. В съответствие с международните стандарти и с оглед получаване на необходимата съпоставимост между отчетените с платежния баланс потоци и данните, свързани с обслужването на външния дълг, в статията *Краткосрочен дълг* са включени просрочията на главници и лихви както по държавния и държавно гарантиран дълг, така и по частния дълг.

В статията *Други частни кредитори* се включват депозитите на нерезиденти в местни търговски банки и държавните ценни книжа, деноминирани в чуждестранна валута и закупени от нерезиденти. Включена е и предоставена на БНБ информация за кредитите, отпуснати от частни кредитори нерезиденти на местни физически и юридически лица с разрешение на МФ.

# 2

## Паричен сектор

### Общи бележки

Данните за паричния отчет се извличат от месечните счетоводни отчети на финансовите институции, образуващи банковия сектор – БНБ и търговските банки (включително тези в ликвидация). Представянето на информацията отговаря на международните стандарти, като отчита и националните особености в счетоводната и банковата методология.

Активите и пасивите на банките са класифицирани по сектори, валути и финансови инструменти. За нуждите на паричната и банковата статистика националното стопанство се дели на следните сектори: банков, правителствен и неправителствен. Отношенията на страната с останалия свят са включени в т. нар. външен сектор (нерезидентни юридически и физически лица).

Банковият сектор включва, от една страна, паричните власти – БНБ, и от друга – всички лицензирани от БНБ търговски банки (включително клонове на чуждестранни банки).

Правителственият сектор обхваща правителството и местните бюджети, а правителството – държавния бюджет и държавните фондове и извънбюджетните сметки.

Неправителственият сектор се дели на държавни предприятия, частни фирми, население (домакинства) и небанкови финансови институции. Последните включват финансово-брокерски къщи, застрахователни дружества и други организации, които формират финансовия сектор, но не са част от банковия сектор.

Месечен паричен отчет се изготвя в БНБ от март 1990 г. От тогава до май 1995 г. са извършени няколко важни промени в съдържанието и формата на паричния отчет – разделяне на позициите в левове и чуждестран-



на валута, обособяване на паричните агрегати според тяхната ликвидност и др. Най-сериозни промени в динамичните редове настъпват от 1 юни 1995 г., когато бе въведен Единният национален сметкоплан и всички парични и кредитни агрегати бяха разделени по срочност, сектори и видове валути. Прекъсванията на динамичните редове преди това не могат да бъдат изгладени поради разлики в методиката за събиране и обработка на информацията и липса на базови данни.

От *банките в ликвидация* се изисква същата счетоводна информация, както от действащите. Когато тя не е представена в установените нормативни срокове, се извършва статистическа обработка на последните получени данни. Обобщената информация за банките в ликвидация се представя в допълнителна колона към паричния отчет и аналитичната отчетност на търговските банки.

Ревизиране на данни се извършва в случаите, когато някоя банка коригира своята информация или когато са публикувани предварителни данни (оценка). Това обикновено се отнася за последния месец на годината и задължително се посочва.

Данните са в нови левове (BGN), като е извършена деноминация на всички динамични редове за периода до 5 юли 1999 г.

## Паричен отчет

Паричният отчет се получава в резултат от консолидирането на аналитичните отчетности на паричните власти (БНБ) и на търговските банки. В него се съдържат основните парични агрегати, формиращи паричното предлагане и източниците му – нетните чуждестранни активи и нетните вътрешни активи. *Нетните чуждестранни активи* представляват разликата между чуждестранните активи и пасиви на БНБ и на търговските банки. Сред чуждестранните активи отделно се посочват brutните международни валутни резерви на страната, включващи най-високоликвидните чуждестранни активи на БНБ. От 1 юли 1997 г. след въвеждането на режима на паричен съвет те се равняват на активите на обособеното в баланса на БНБ управление „Емисионно“, което поддържа фиксиран курс на лева към германската марка (от 1 януари 1999 г. към еврото).

*Нетните вътрешни активи* включват вътрешния кредит и общ балансиращ ред, наречен *Други позиции (нето)*. Вътрешният кредит обединява кредита за консолидирания правителствен сектор и за неправителствения сектор. Кредитът за правителствения сектор е нетен – brutните вземания са намалени с депозитите на правителството, а кредитът за неправителствения сектор – брутен. В *Други позиции (нето)* се нетират множество сметки, характеризиращи междубанкови и вътрешнобанкови отношения, отношения между БНБ и търговските банки, собствен капитал, както и неклассифицираните активи и пасиви.

*Вземанията от правителството* включват вземанията на БНБ и търговските банки и се класифицират по валути и инструменти – държавни ценни книжа, заеми и др. ДЦК се разделят по матуритет – краткосрочни (до 12 месеца), средносрочни (до 5 години) и дългосрочни (над 5 години) и според вида на деноминираната валута – в левове и чуждестранна валута. До ноември 1998 г. ДЦК се отчитат по номинална стойност, а от декември 1998 г. същите се преоценяват по пазарна стойност.

*Левовите заеми на правителството* включват заеми от БНБ (съгласно стария Закон за БНБ, в сила до 10 юни 1997 г.) и остатъка от прекия дълг към други търговски банки. *Заемите във валута* са само от БНБ и произтичат от действащия Закон за БНБ. Те са деноминирани в СПТ и съответстват по матуритет и лихви на заемите на страната от МВФ.

*Вземанията от неправителствения сектор* включват кредити, акционерни участия и др. Те са brutни и са в левове и във валута.

В *Други позиции (нето)* за аналитични цели се обособяват позициите

*Собствен капитал* и *Други активи и пасиви (нето)*. В *Собствен капитал* се включват *Капитал и резерви* и *Финансов резултат*. Собствен капитал се представя с обратен знак поради прехвърлянето му от пасивната в активната част на баланса, за да може в пасива да останат само паричните агрегати. В този смисъл отрицателният *Финансов резултат* показва печалба, а положителният – загуба.

Паричното предлагане е представено по валути, парични агрегати и сектори. *Паричният агрегат М1* включва най-бързоликвидните парични инструменти, които се използват за разплащане – *Пари извън банките* и *Безсрочни депозити* (текущи сметки). В съответствие с валутния режим, който определя разплащанията в страната да се извършват единствено в национална валута, този паричен агрегат е изцяло в левове.

*Квазипарите* са паричен агрегат с по-ниска ликвидност и се делят на срочни депозити, спестовни депозити и депозити в чуждестранна валута. *Срочните депозити* обединяват левовите депозити за определен срок (1, 3, 6, 12 месеца и пр.). *Спестовните депозити* са само на населението, те са също единствено в левове и към тях се отнасят и някои други видове депозити (например детските). *Депозитите в чуждестранна валута* включват както текущи сметки, така и срочни депозити. Квазипарите и паричният агрегат М1 образуват паричния агрегат М2.

От ноември 1999 г. депозитите в банките в ликвидация се изключват от М1 и М2 и се включват в новата позиция *Депозити в банки в ликвидация*, последна по ликвидност в М3. Промените са отразени в целия динамичен ред.

Най-слаболиквидните парични средства са *Инструментите на паричния пазар*, *Депозитите срещу внос и блокираните депозити* и *Депозитите в банки в ликвидация*. Те са в левове и валута и заедно с паричния агрегат М2 формират най-широкия паричен агрегат М3 (парично предлагане, широки пари).

## Аналитична отчетност на БНБ и на търговските банки

**БНБ.** *Чуждестранните активи* се делят по ликвидност на брутни международни валутни резерви и други чуждестранни активи. В рамките на първите се показва отделно *монетарното злато*. До 30 юни 1997 г. то се оценява по 300 щ. д. за 1 тройунция, а след това в съответствие с новия Закон за БНБ – по 500 германски марки за една тройунция или по пазарната му цена, ако тя е по-ниска.

*Другите чуждестранни активи* са по-нисколиквидни и включват участия в международни финансови институции (без резервната позиция на страната в МВФ, която е част от брутните международни валутни резерви), чуждестранни ДЦК, служещи за обезпечение на емитираните от правителството облигации за уреждане на външния дълг на страната към банките – кредитори от Лондонския клуб, немонетарно злато и други благородни метали, акредитиви и др.

*Вземанията от нефинансови държавни предприятия* и *Вземанията от небанкови финансови институции* включват акционерно участие в дружества, пряко свързани с осъществяваната от БНБ дейност.

*Вземанията от търговските банки* включват използваните от БНБ инструменти на паричната политика, както и другите взаимоотношения с търговските банки (разчети и пр.). След въвеждането на паричния съвет единствен инструмент за рефинансиране на банките е обезпеченият кредит, като той се отпуска от БНБ само във функцията ѝ на кредитор от последна инстанция при възникване на ликвиден риск, засягащ стабилността на банковата система.

*Резервните пари* се състоят от парите извън банките, средствата на търговските банки и на някои небанкови финансови институции в БНБ и формират паричната база (паричния агрегат М0). Те са в левове и във ва-

лута и включват задължителните минимални резерви и свръхрезервите (разплащателни сметки, текущи сметки и срочни депозити).

*Чуждестранните пасиви* отразяват задълженията към външния сектор. След 1 юли 1997 г. те включват само задълженията на страната към МВФ.

В *Собствен капитал* се включват основният капитал, резервните фондове и текущият нетен финансов резултат на БНБ. До 9 юни 1997 г. собственият капитал на БНБ е 200 млн. лв. (BGL), от 10 юни 1997 г. до 4 юли 1999 г. той е 20 млрд. лв. (BGL) и 20 млн. лв. (BGN) след това.

**Търговски банки.** *Резервите* се състоят от средствата им по сметки в БНБ и парите в техните каси. Разликите със съответния компонент на резервните пари от аналитичната отчетност на БНБ се дължат на несъвпадения във времето на насрещните потоци между централната банка и търговските банки.

*Чуждестранните активи* включват вземанията от нерезиденти (банки, правителства, небанкови институции и др.) и чуждестранна валута в брой в касите. Те не са част от международните резерви на страната.

## Лихвена статистика

*Основният лихвен процент* е действащият в края на месеца, определен от постигнатата на първичния аукцион средна годишна доходност по тримесечни държавни ценни книжа.

Лихвената статистика съдържа обобщени данни за лихвените нива на банките, с изключение на тези в ликвидация. Лихвите са осреднени за седмиците през месеца.

Краткосрочните лихви обхващат матуритетите от 1 ден до 12 месеца, а дългосрочните лихви – матуритетите над 12 месеца.

Лихвените проценти *по срочните депозити* отразяват лихвите по едномесечните левови и валутни спестявания като преобладаващ матуритет на спестяване.

Лихвените проценти *по безсрочните депозити* включват лихвите по разплащателни сметки и по депозити на виждане на държавни и частни предприятия.

Лихвените проценти по кредитите и срочните депозити са среднопретеглени за три сектора – държавни фирми, частни предприятия и население.

Лихвените проценти *по кредитите* отразяват лихвите през съответния месец по новодоговорените левови кредити и новоусвоените валутни кредити.

Годишната капитализация за ОЛП е на тримесечна база, а за депозитите и кредитите – на едномесечна.

*Доходността на ДЦК* е среднопретеглена от всички емисии през календарния месец в ефективен размер.

Реалните лихвени нива по левовите кредити и депозити се определят от средните за месеца лихвени проценти, дефлирани с отчетената за същия период инфлация.

# Издания на БНБ

## 1

### Периодични издания

Годишни отчети на БНБ  
 Отчети на БНБ за януари – юни на съответната година  
 Информационен бюлетин  
 Monthly Bulletin  
 Държавен дълг  
 Government Debt Management  
 Вторичен пазар на ДЦК  
 Secondary Market of Government Securities  
 Сигнален информационен бюлетин за анотираните статии и нови заглавия в библиотеката на БНБ

## 2

### Непериодични издания

Банкови унифицирани стандарти – 7092 и 5392 (1992 г.)  
 Банкови унифицирани стандарти – 5194, 5294, 5494, 5594 и 9094 (1994 г.)  
 Банков унифициран стандарт 9098 (1999 г.)  
 Банкови нормативни актове  
 Банковата система в България (1996 г.)  
 Директиви за работа на кредитните институции в ЕС (1995 г., 1997 г.)  
 Каталог на българските монети (1991 г.)  
 Каталог на чуждестранните банкноти – втора част (1992 г.)  
 Наредба за плащанията (1992 г.)  
 Наръчник по аналитична отчетност на банките (1994 г.)  
 Сборник документи, издадени от Базелския комитет по банков надзор (1997 г.)  
 Справочник на информационните издания и услуги в БНБ (1994 г.)

Джефри Милър, Стефан Петранов

120 години Българска народна банка, 1879 – 1999 (1999 г.)  
 Каталог на българските банкноти (1999 г.)  
 Каталог на художествената колекция на БНБ (1999 г.)  
 Българска народна банка, сборник документи, 1879 – 1900 (1998 г.)  
 Българска народна банка, сборник документи, 1901 – 1914 (1999 г.)

## 3

### Дискусионни материали

Виктор Йоцов, Николай Неновски,  
 Калин Христов, Ива Петрова,  
 Борис Петров  
 Victor Jotzov, Nikolay Nenovsky,  
 Kalin Hristov, Iva Petrova,  
 Boris Petrov

**Бр. 1/1998**  
 Първата година на Паричния съвет в България  
**1/1998**  
 The First Year of the Currency Board in Bulgaria

Николай Неновски, Калин Христов  
 Nikolay Nenovsky, Kalin Hristov

**Бр. 2/1998**  
 Финансова репресия и ратионаране на кредита в условията на паричен съвет в България  
**2/1998**  
 Financial Repression and Credit Rationing under Currency Board Arrangement for Bulgaria

Добрислав Добрев, Бойко Ценов,  
 Петър Добрев, Джон Ърст  
 Dobrislav Dobrev, Boyko Tzenov,  
 Peter Dobrev, John Ayerst

**Бр. 3/1999**  
 Стимули за инвестициите в България: оценка на нетния данъчен ефект върху държавния бюджет  
**3/1999**  
 Investment Incentives in Bulgaria: Assessment of the Net Tax Effect on the State Budget

Николай Неновски,  
 Калин Христов, Борис Петров  
 Nikolay Nenovsky,  
 Kalin Hristov, Boris Petrov

**Бр. 4/1999**  
 Два подхода към кризите на фиксираните курсове  
**4/1999**  
 Two Approaches to Fixed Exchange Rate Crises

Николай Неновски, Борис Петров  
 Nikolay Nenovsky, Boris Petrov

**Бр. 5/1999**  
 Моделиране на паричния сектор в България, 1913 – 1945 г.  
**5/1999**  
 Monetary Sector Modeling in Bulgaria, 1913 – 1945

<b>Румен Аврамов</b>	<b>Бр. 6/1999</b> Паричен съвет и финансови кризи – опитът на България
<b>Roumen Avramov</b>	<b>6/1999</b> The Role of a Currency Board in Financial Crises: The Case of Bulgaria
<b>Zdravko Balyozov</b>	<b>7/1999</b> The Bulgarian Financial Crisis of 1996 – 1997
<b>Николай Неновски</b>	<b>Бр. 8/1999</b> Икономическата философия на Фридрих Хайек (100 години от рождението му)
<b>Nikolay Nenovsky</b>	<b>8/1999</b> The Economic Philosophy of Friedrich Hayek (The Centenary of His Birth)
<b>Dobrislav Dobrev</b>	<b>9/1999</b> The Currency Board in Bulgaria: Design, Peculiarities and Management of Foreign Exchange Cover
<b>Николай Неновски, Калин Христов</b>	<b>Бр. 10/1999</b> Паричните режими и реалната икономика (Емпиричен тест преди и след въвеждането на паричен съвет в България)
<b>Nikolay Nenovsky, Kalin Hristov</b>	<b>10/1999</b> Monetary Regimes and the Real Economy (Empirical Tests before and after the Introduction of the Currency Board in Bulgaria)
<b>Jeffrey B. Miller</b>	<b>11/1999</b> The Currency Board in Bulgaria: The First Two Years

## 4

**Информация, предлагана чрез електронна поща**

Дневни курсове на чуждестранни валути към българския лев  
 Обеми на търгуваната валута на междубанковия пазар  
 Баланс на управление „Емисионно“ (седмично)  
 Баланс на управление „Емисионно“ (месечно)  
 Баланс на управление „Банково“ (месечно)  
 Седмична статистическа информация  
 Платежен баланс (месечно)  
 Информация за предстоящи аукциони на ДЦК  
 Резултати от проведени аукциони на ДЦК  
 Съобщение за ОЛП (седмично)  
 Съобщение за цените за продажба на ДЦК на граждани (всекидневно)  
 Сборен баланс на търговските банки (месечно)  
 Сборен отчет за приходите и разходите на търговските банки (месечно)  
 Анотирана библиографска информация за публикациите от периодичния печат  
 Месечна справка за брутният външен дълг (размер, обслужване и индикатори)  
 Месечна справка за външната търговия  
 Тримесечна справка за купюрния строеж на емисията от банкноти и монети  
 Тримесечна обобщена справка за депозитите в левове и валута на ТБ  
 Решения на УС на БНБ, заповеди на управителя, съобщения на пресцентъра

# Адреси на търговските банки

(към 7 март 2000 г.)

## Банки с лицензия за извършване на банкови сделки в страната и в чужбина

### „Биохим“

ул. „Иван Вазов“ № 1  
1040 София  
тел. 02/926 9210  
код **66096608**

### Булбанк

пл. „Света Неделя“ № 7  
1040 София  
тел. 02/9841/1111  
код **62196214**

### Българо-американска кредитна банка

ул. „Шипка“ № 3  
1504 София  
тел. 02/943 30 77  
код **16091603**

### „България-инвест“

бул. „Княгиня Мария-Луиза“ № 65  
1202 София  
тел. 02/988 54 88; 831 073  
код **56195610**

### Българска пощенска банка

пл. „България“ № 1  
1414 София  
тел. 02/963 20 96; 963 21 04; 963 21 05  
код **92099203**

### БРИбанк

бул. „Съборна“ № 11 А  
1000 София  
тел. 02/98 500 240; 98 500 400  
код **88898882**

### БНП – Дрезднербанк (България), София

пл. „Народно събрание“ № 11  
1000 София  
тел. 02/980 12 37; 980 89 51  
код **44094402**

### Демирбанк (България)

бул. „Драган Цанков“ № 36 (за кореспонденция)  
бул. „Цар Освободител“ № 8 (седалище)  
1421 София  
тел. 02/91 830  
код **24092400**

### Евробанк

бул. „Черни връх“ № 43  
1407 София  
тел. 02/623 366  
код **17091705**

### Интернешънал комършал банк, България (БИБ)

ул. „Сердика“ № 20  
1000 София  
тел. 02/981 41 02; 981 65 25  
код **48094800**

### Корпоративна търговска банка

ул. „Екзарх Йосиф“ № 65  
1000 София  
тел. 02/980 93 62  
код **22092207**

### Международна банка за търговия и развитие

ул. „Иван Вазов“ № 2  
1000 София  
тел. 02/980 60 85; 986 41 47  
код **89098905**

### Насърчителна банка, АД

ул. „Васил Левски“ № 1  
1040 София  
тел. 02/988 16 76; 988 17 76  
код **62096200**

### Нефтинвестбанк

ул. „Георги С. Раковски“ № 155  
1000 София  
тел. 02/981 77 34  
код **12091206**

### Обединена българска банка

ул. „Света София“ № 5  
1040 София  
тел. 02/9854 28 00; 9854 21 17  
код **20092003**

### Общинска банка

ул. „Врабча“ № 6  
1000 София  
тел. 02/9300/111  
код **13091308**

### Първа източна международна банка

бул. „Васил Левски“ 106  
1000 София  
тел. 02/946 16 82; 946 1051; 946 1146  
код **47094708**

### Първа инвестиционна банка

ул. „Стефан Караджа“ № 10  
1000 София  
тел. 02/91 001  
код **15091501**

### Райфайзенбанк, България

ул. „Николай Гогол“ № 18 – 20  
1504 София  
тел. 02/919 856 251  
код **15591550**

### Росексимбанк

ул. „Лега“ № 15  
1504 София  
тел. 02/980 25 38  
код **32093208**

### СЖ Експресбанк

бул. „Владислав Варненчик“ № 92  
9000 Варна  
тел. 052/66 00  
код **40094005**

### Тексимбанк

бул. „Княгиня Мария-Луиза“ № 107  
1000 София  
тел. 02/333 209; 314 038  
код **54595451**

### ТБ „Хеброс“

бул. „Цар Борис III Обединител“ 37  
4000 Пловдив  
тел. 032/56 346; 231 876; 228 870  
код **80098009**

### Централна кооперативна банка

ул. „Георги С. Раковски“ № 103  
1000 София  
тел. 02/874 007; 984 438  
код **79097904**

### Юнионбанк

ул. „Дамян Груев“ № 10 – 12  
1606 София  
тел. 02/987 6002/9535; 988 46 39  
код **19591957**

## Банки с лицензия за извършване на банкови сделки само в страната и с ограничена лицензия

**Банка ДСК ЕАД**  
ул. „Московска“ № 19  
1000 София  
тел. 02/985 57 220  
код **30093004**

**Токуда кредит експрес банк**  
ул. „Граф Игнатиев“ № 3  
1000 София  
тел. 02/981 01 67; 980 12 94  
код **26092604**

## Клонове на чуждестранни банки

**ИНГ банк**  
клон **София**  
ул. „Васил Левски“ № 7  
1000 София  
тел. 02/980 93 03  
код **14591458**

**Сосиете женерал**  
клон **София**  
бул. „Драган Цанков“ № 36  
1040 София  
тел. 02/91 941  
код **18091807**

**Хиосбанк**  
клон **София**  
бул. „Витоша“ № 3  
1000 София  
тел. 02/980 89 03  
код **19091909**

**Йонийска и народна банка на  
Гърция**  
клон **София**  
бул. „Ал. Стамболийски“ № 20  
1000 София  
тел. 02/980 15 57  
код **89898984**

**Те-Дже зираат банкась**  
клон **София**  
пл. „Света Неделя“ № 19  
1000 София  
тел. 02/980 00 87  
код **35093503**

**Хипоферайнсбанк, България**  
клон **София**  
ул. „Алабин“ № 36  
1000 София  
тел. 02/981 05 00  
код **14091400**

**Национална банка на Гърция**  
клон **София**  
ул. „Триадица“ № 5  
1000 София  
тел. 02/981 50 10  
код **19991991**