

**БЪЛГАРСКА НАРОДНА БАНКА**

**Информационен бюлетин**

Брой 1/2000 г.

**Съдържание**

**Графики**

Финансов сектор	5
Външен сектор	14
Фискален сектор	16
Реален сектор	17

**Таблицы**

Финансов сектор	21
Външен сектор	65
Фискален сектор	76
Реален сектор	78

**Методологически бележки**

Финансов сектор	82
Външен сектор	85
Фискален сектор	92
Реален сектор	92

**Издания на БНБ** 97

**Адреси на търговските банки** 99

**Абревиатури**

ДЦК	– държавни ценни книжа
ЕАСТ	– Европейска асоциация за свободна търговия
ЕБВР	– Европейска банка за възстановяване и развитие
ЕИБ	– Европейска инвестиционна банка
ЗБД	– Закон за държавния бюджет
ЗДЗВСТБ	– Закон за държавна защита на влогове и сметки в търговските банки, за които БНБ е поискала откриване на производство по несъстоятелност
ЗУНК	– Закон за уреждане на необслужваните кредити, договорени до 31 декември 1990 г.
ИИЦ на МФ	– Информационно-изчислителен център на МФ
ЛИБОР	– лондонски междубанков лихвен процент
МВФ	– Международен валутен фонд
МФ	– Министерство на финансите
НСЗ	– Национална служба по заетостта
НСИ	– Национален статистически институт
ОИСР	– Организация за икономическо сътрудничество и развитие
ОЛП	– основен лихвен процент
СНС	– Система на националните сметки
СПТ	– специални права на тираж
ТБ	– търговски банки
ЦЕФТА	– Централноевропейска асоциация за свободна търговия
СIF	– Cost, Insurance, Freight
FOB	– Free on Board

© Българска народна банка, 2000

ISSN 1310 – 3059

Материалите са получени за редакционна обработка на 31 март 2000 г.

Информацията, публикувана в бюлетина, може да се ползва без специално разрешение, единствено с изричното позоваване на източника.

Издание на Българската народна банка  
1000 София, пл. „Княз Александър Батенберг“ № 1  
Телефон 9145-1351, 1906, 1271  
Факс (3592) 980 2425, 980 6493  
Web.site: www.bnb.bg

# Графики

## 1

### Финансов сектор

1.1. Брутни валутни резерви (активи на управление „Емисионно“)	5
1.2. Чуждестранни активи и пасиви на банковия сектор	5
1.3. Вътрешен кредит на банковия сектор	5
1.4. Динамика на компонентите на вътрешния кредит (без вземанията от населението)	6
1.5. Динамика на вземанията на банковия сектор от населението	6
1.6. Депозити по сектори	6
1.7. Динамика на депозитите по сектори	7
1.8. Депозити по видове	7
1.9. Динамика на депозитите по видове	7
1.10. Парични агрегати	8
1.11. Динамика на паричните агрегати	8
1.12. Широки пари	8
1.13. Паричен мултипликатор и неговите компоненти	9
1.14. Междубанков паричен пазар	9
1.15. Междубанков валутен пазар	9
1.16. Лихвени проценти на междубанковия паричен пазар	10
1.17. Лихвени проценти по краткосрочни кредити и ДЦК	10
1.18. Лихвени проценти по краткосрочни и дългосрочни левови кредити	10
1.19. Номинални месечни лихвени проценти	11
1.20. Реални месечни лихвени проценти	11
1.21. Лихвен диференциал между годишната доходност на тримесечните ДЦК и тримесечния ЕВРОЛИБОР	11
1.22. Среднопретеглени цени на деноминирани в щатски долари ДЦК, емитирани по реда на чл. 5 от ЗУНК	12
1.23. Котировки на българските брейди облигации	12
1.23.1. Спред „купува – продава“ на FLIRBs	12
1.23.2. Спред „купува – продава“ на DISCs	12
1.23.3. Спред „купува – продава“ на IABs	13
1.24. Индекси на цените на брейди облигациите и общ индекс на пазара	13

## 2

### Външен сектор

2.1. Платежен баланс	14
2.1.1. Текуща сметка	14
2.1.2. Капиталова и финансова сметка	14
2.2. Брутен външен дълг	14
2.3. Дългови индикатори	15
2.3.1. Брутен външен дълг	15
2.3.2. Обслужване на външния дълг	15
2.4. Валутен курс на лева към щатския долар	15

## 3

### Фискален сектор

- 3.1. Финансиране на бюджетния дефицит ..... 16
- 3.2. Изпълнение на републиканския бюджет ..... 16

## 4

### Реален сектор

- 4.1. Безработоца ..... 17
- 4.2. Динамика на средната месечна работна заплата ..... 17
- 4.3. Изменение на потребителските цени по месеци  
спрямо предходния месец ..... 17
- 4.4. Изменение на потребителските цени по месеци  
спрямо съответния месец на предходната година ..... 18

# 1 Финансов сектор

## 1.1. Брутни валутни резерви (активи на управление „Емисионно“)

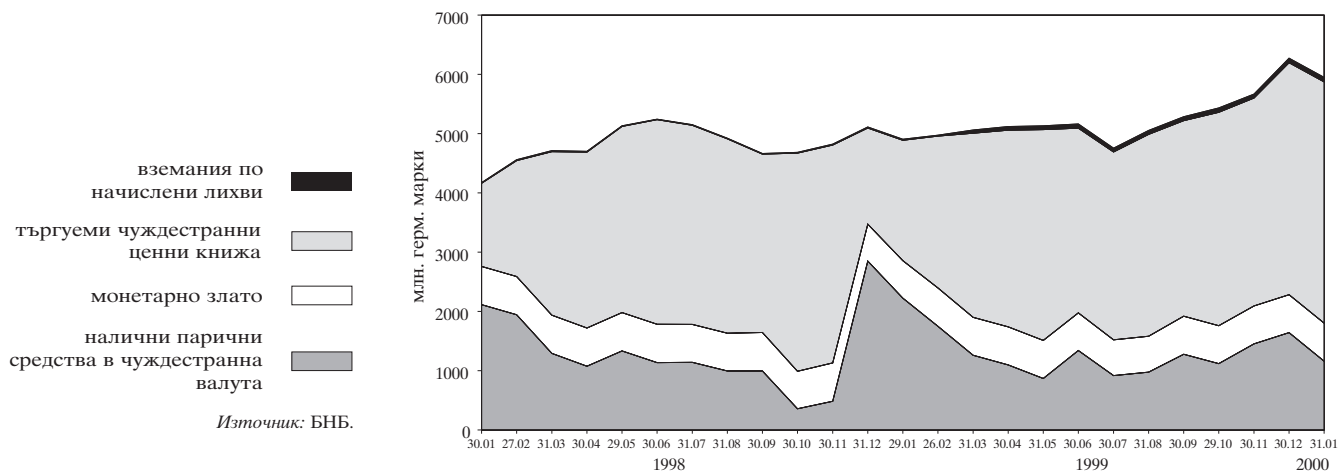

## 1.2. Чуждестранни активи и пасиви на банковия сектор

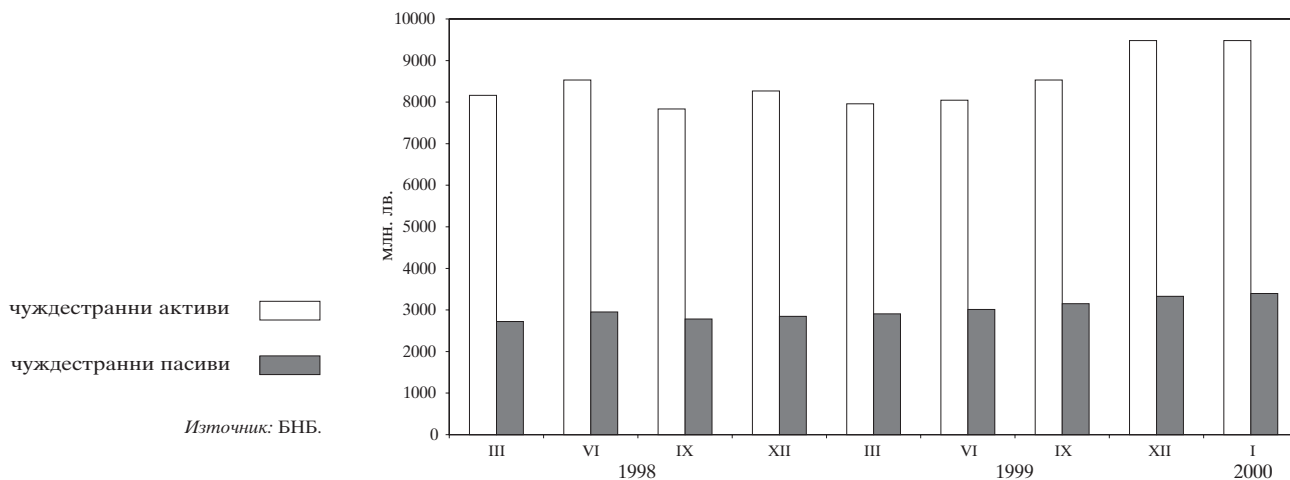

## 1.3. Вътрешен кредит на банковия сектор

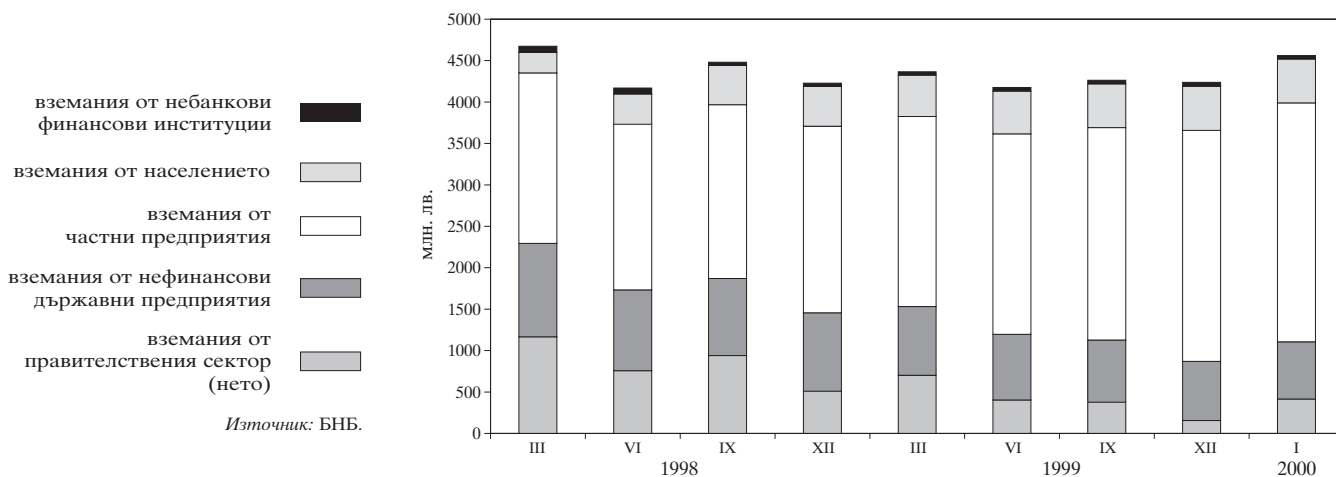

### 1.4. Динамика на компонентите на вътрешния кредит (без вземанията от населението)

(по съпоставими цени, юни 1997 г. = 1)

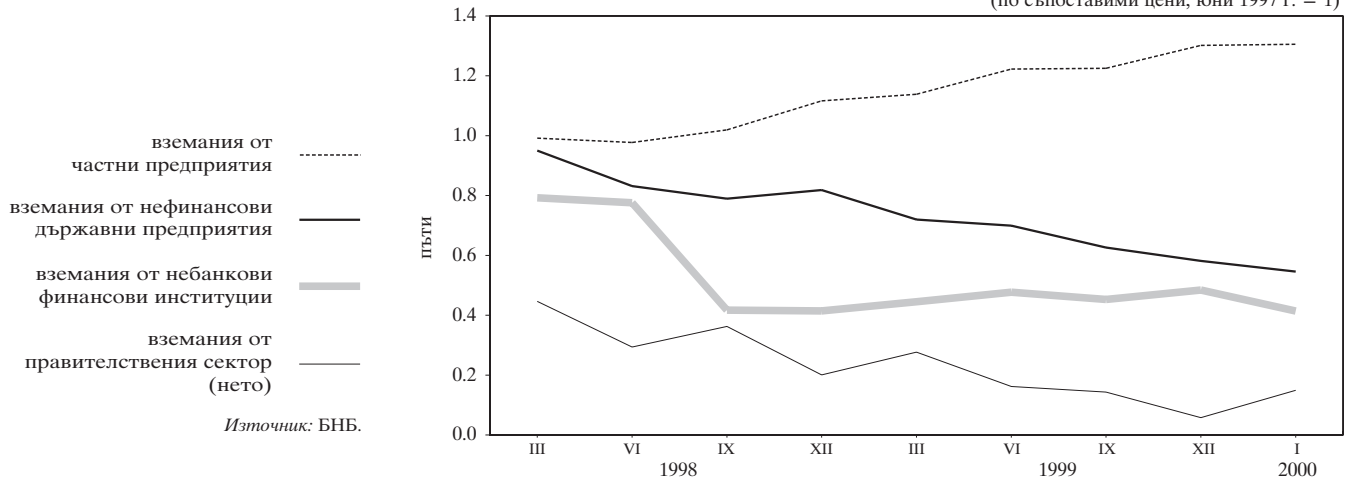

### 1.5. Динамика на вземанията на банковия сектор от населението

(по съпоставими цени, юни 1997 г. = 1)

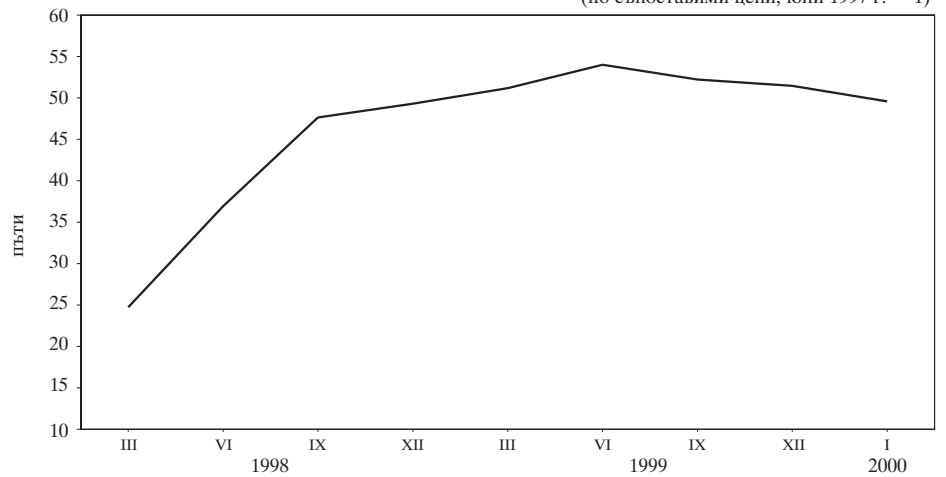

### 1.6. Депозити по сектори

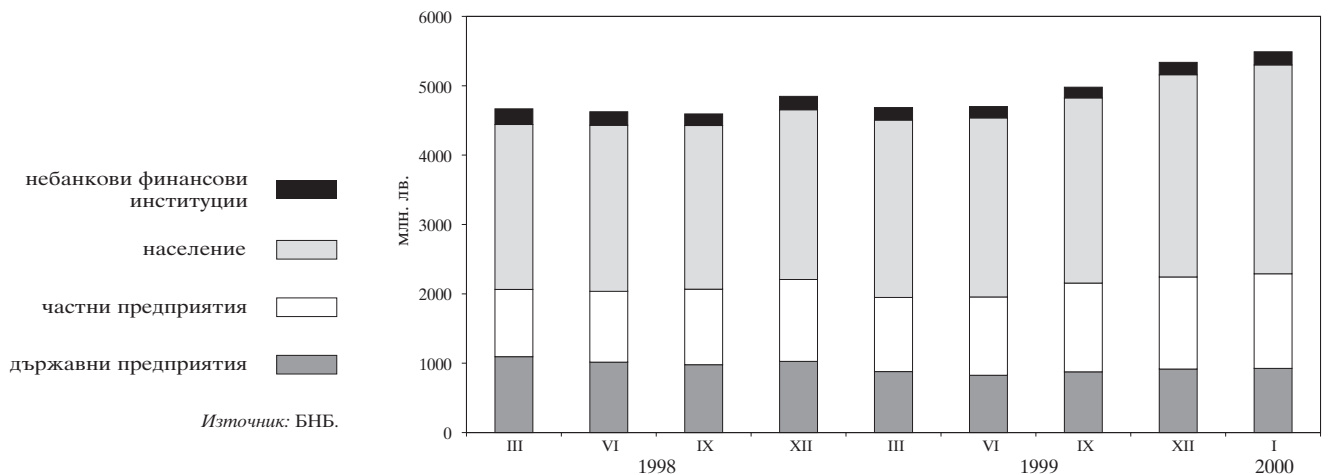

### 1.7. Динамика на депозитите по сектори

(по съпоставими цени, юни 1997 г. = 1)

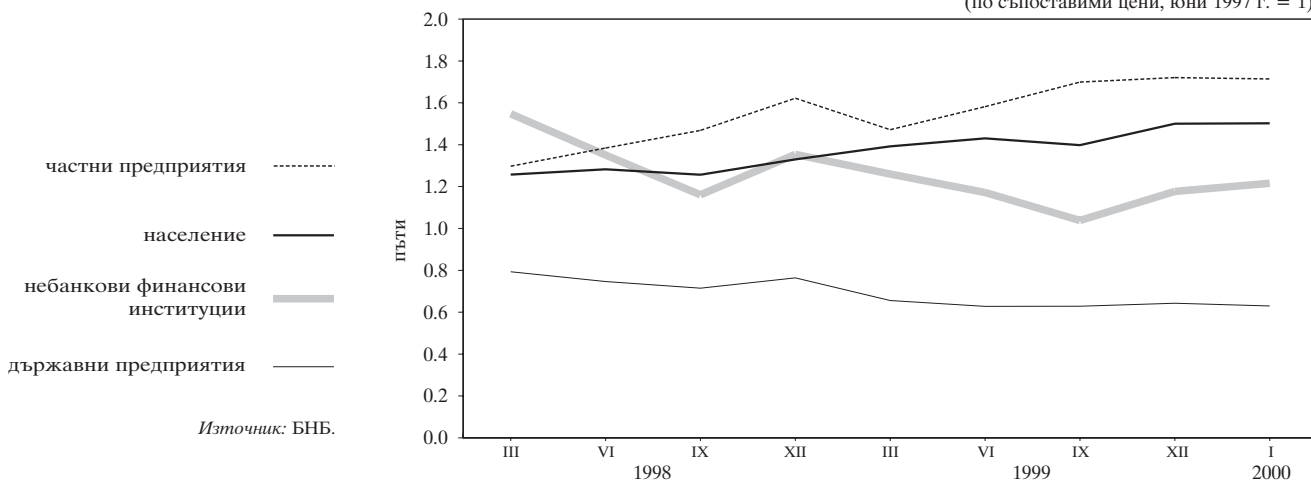

### 1.8. Депозити по видове

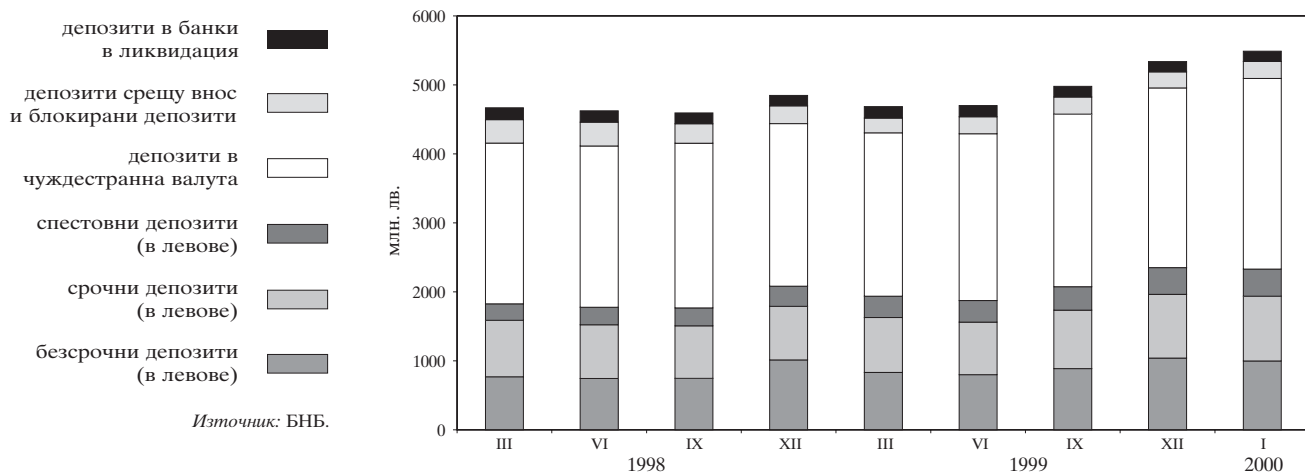

### 1.9. Динамика на депозитите по видове

(по съпоставими цени, юни 1997 г. = 1)

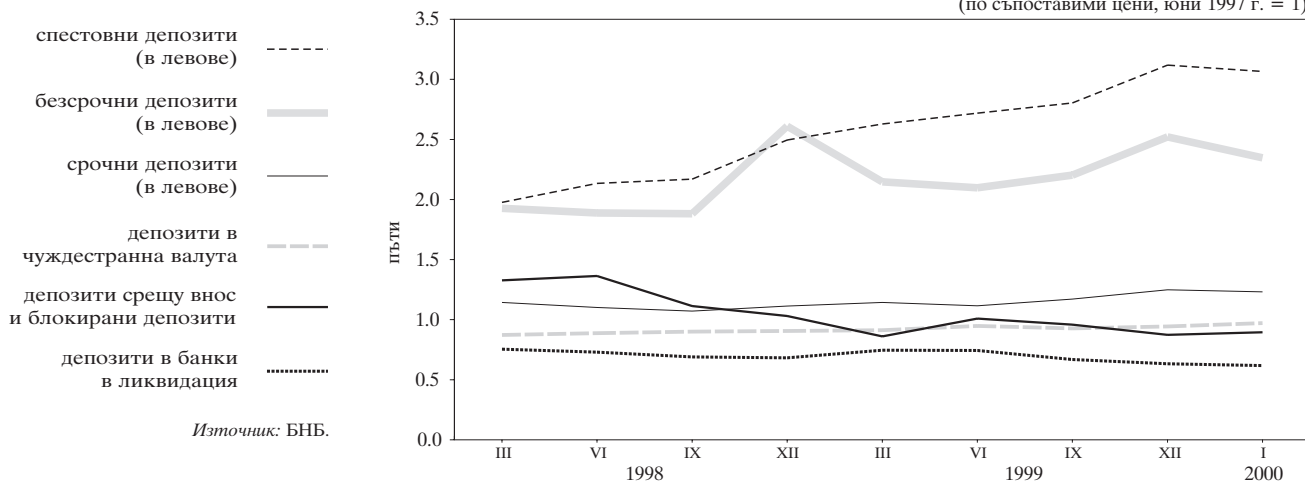

1.10. Парични агрегати

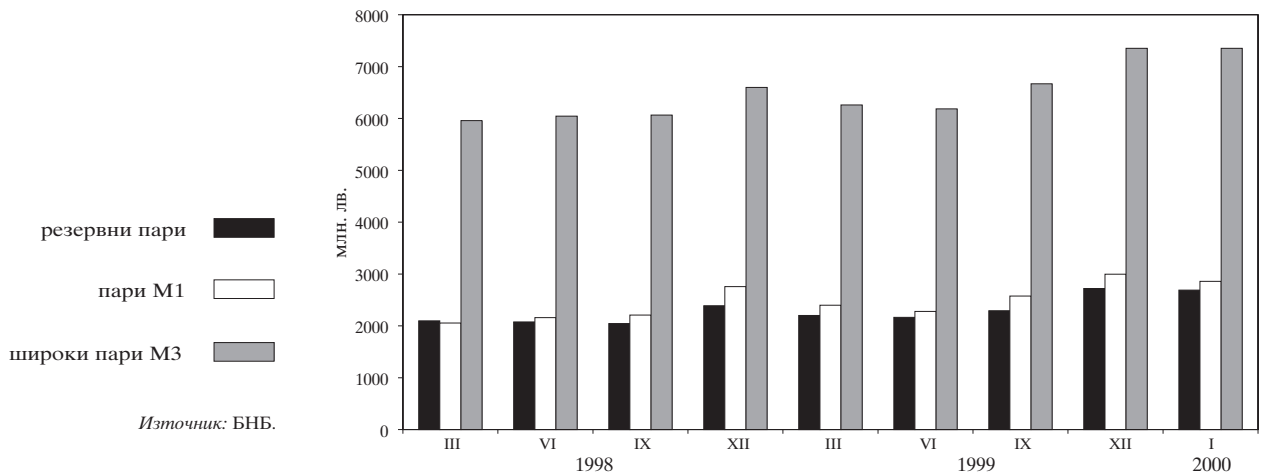

1.11. Динамика на паричните агрегати

(по съпоставими цени, юни 1997 г. = 1)

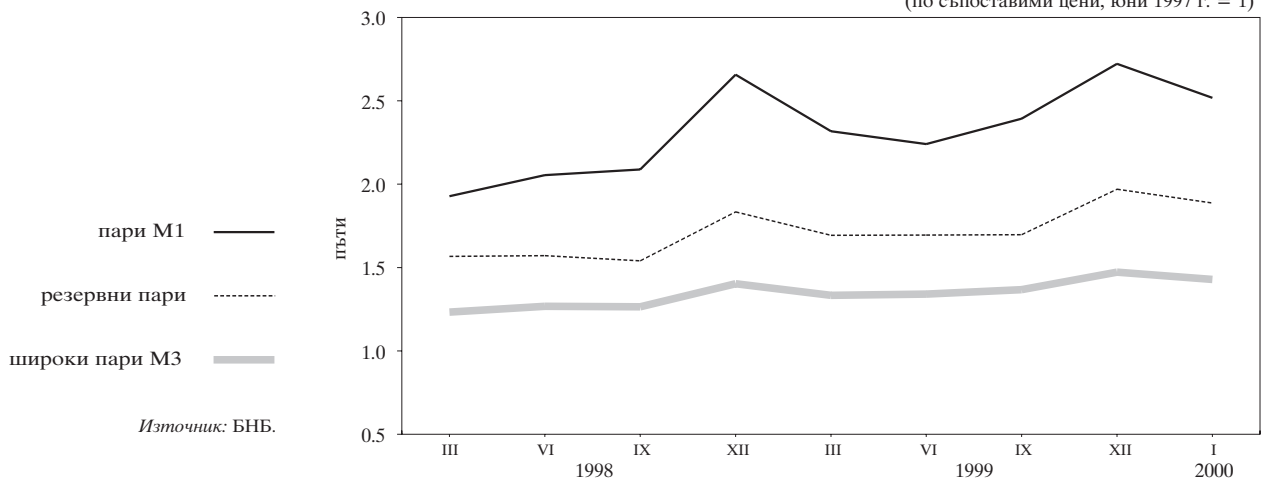

1.12. Широки пари

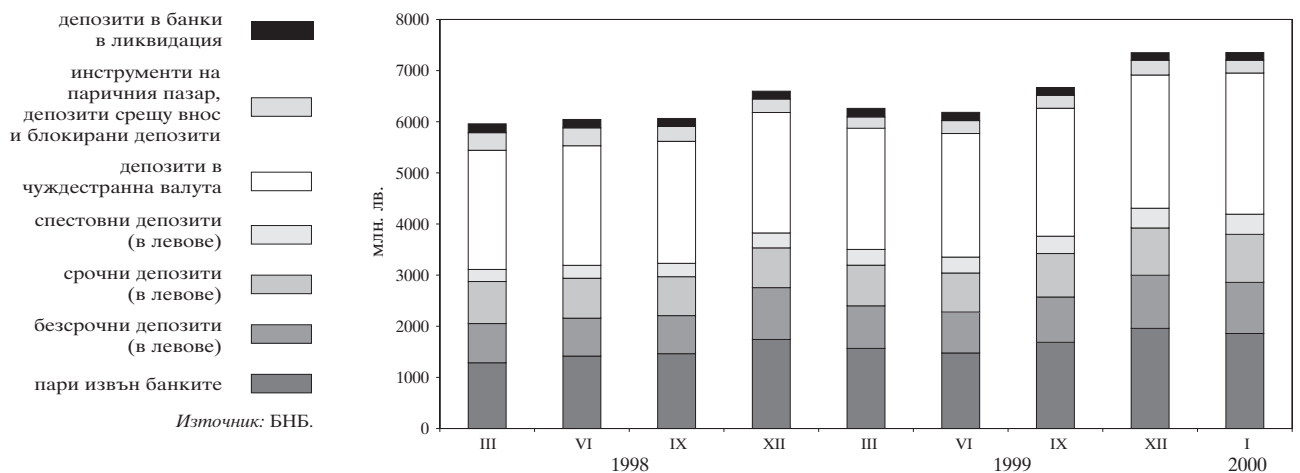



### 1.13. Паричен мултипликатор и неговите компоненти

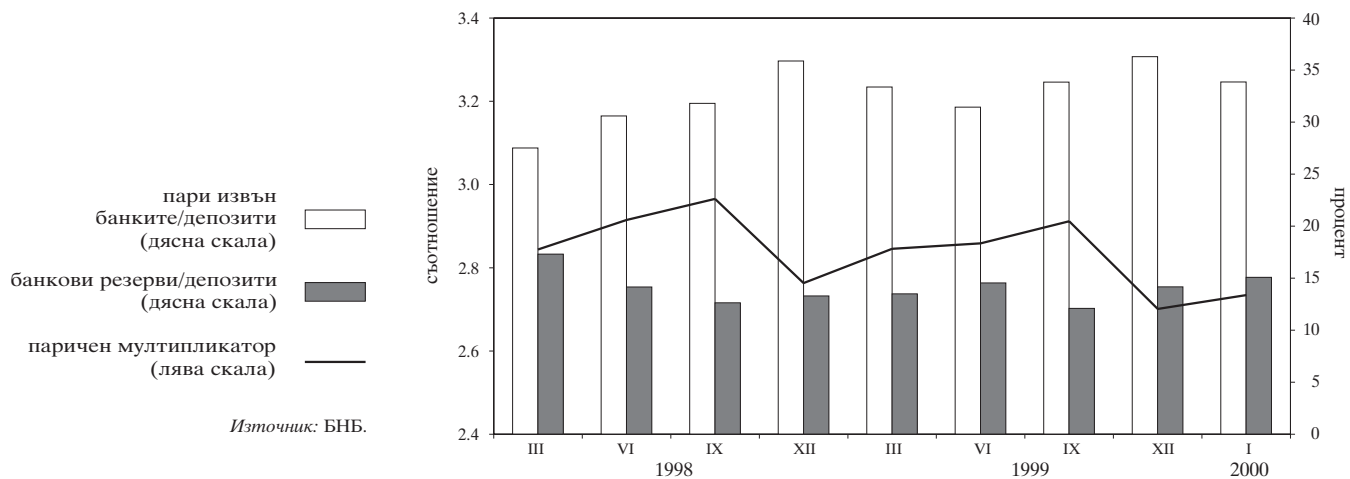

### 1.14. Междубанков паричен пазар

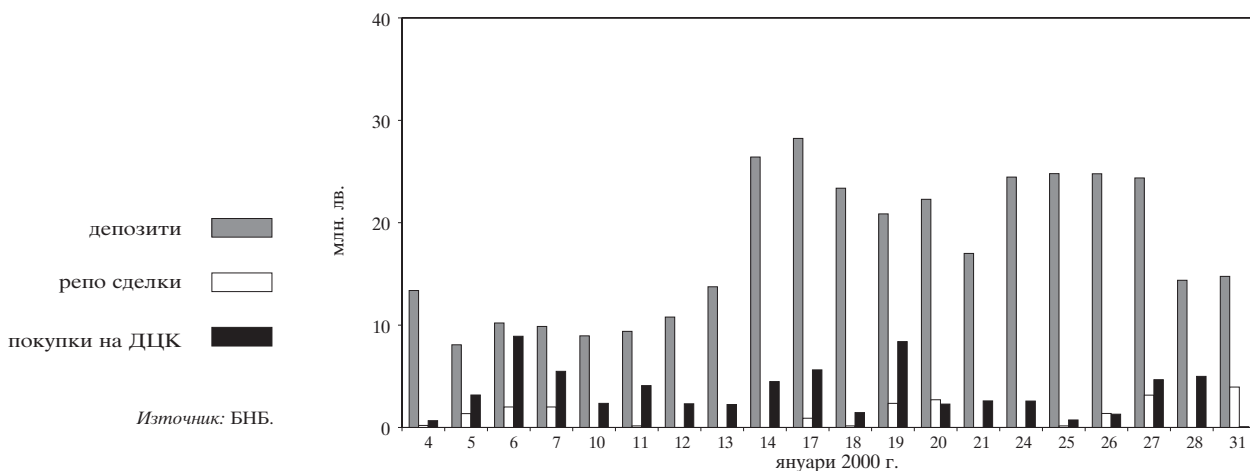

### 1.15. Междубанков валутен пазар

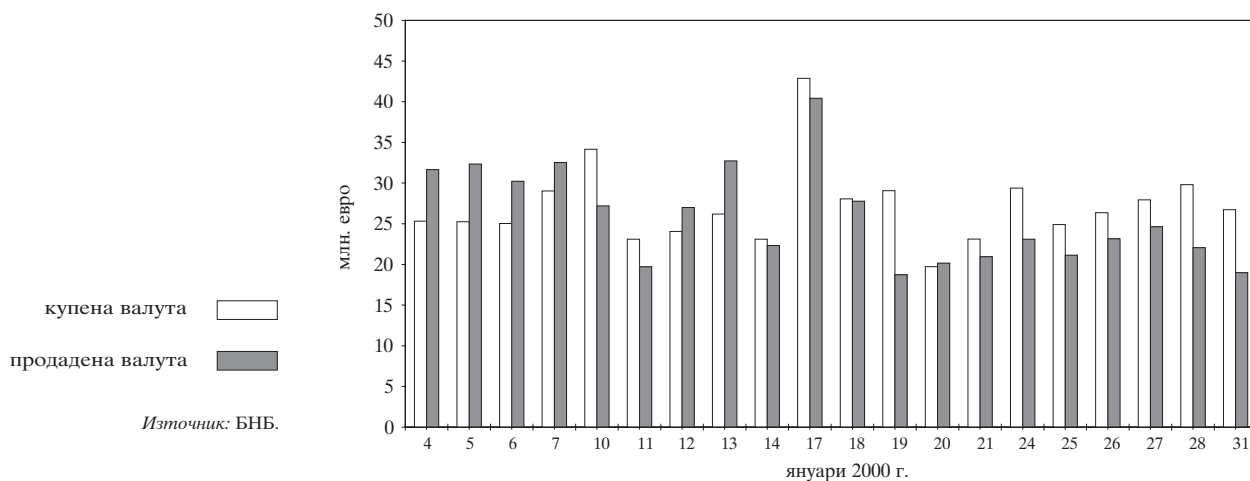

**1.16. Лихвени проценти на междубанковия паричен пазар**

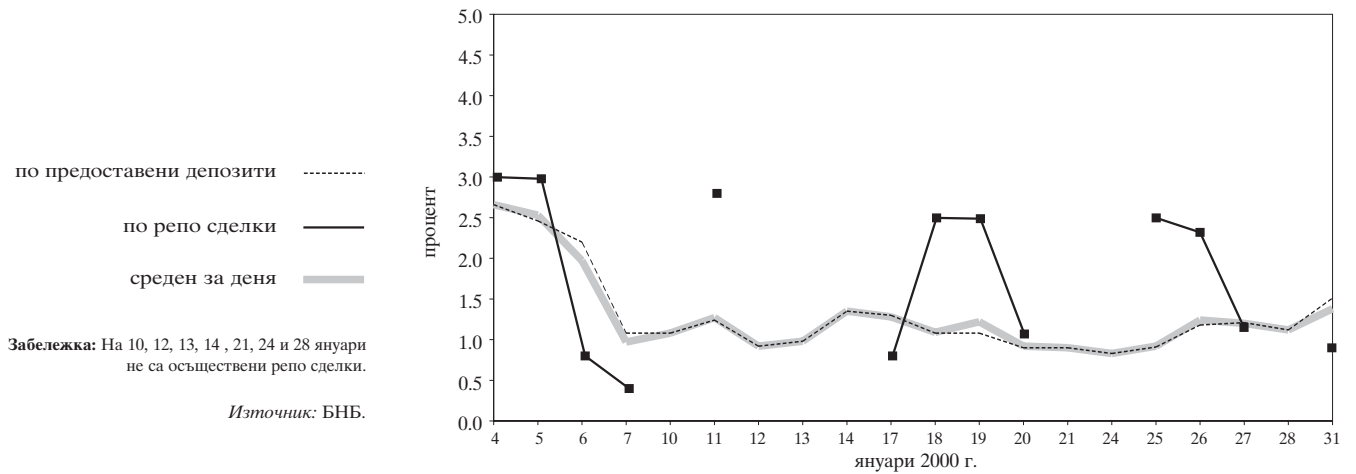

**1.17. Лихвени проценти по краткосрочни кредити и ДЦК**

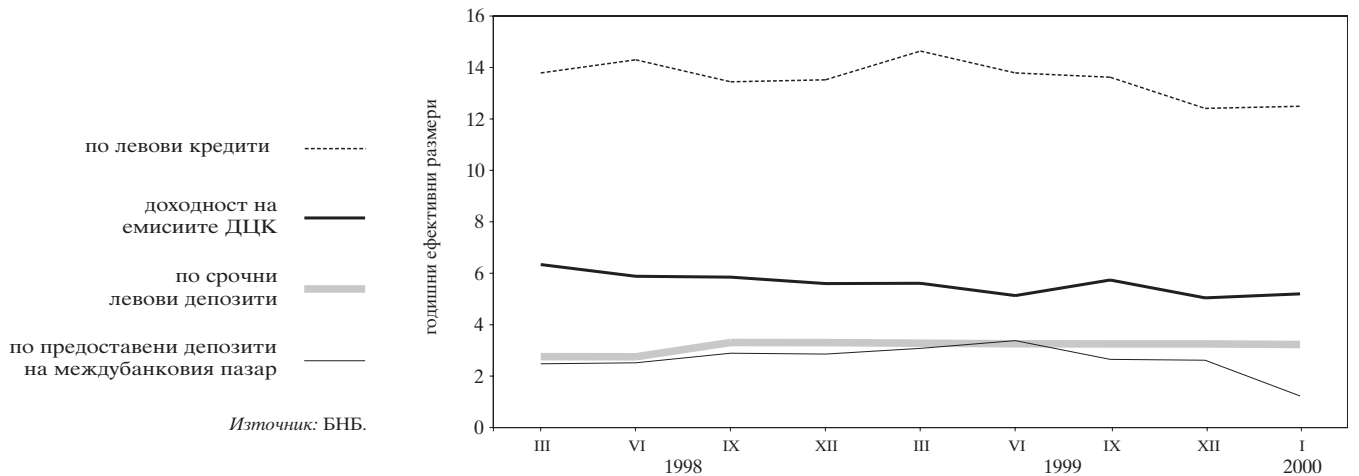

**1.18. Лихвени проценти по краткосрочни и дългосрочни левови кредити**

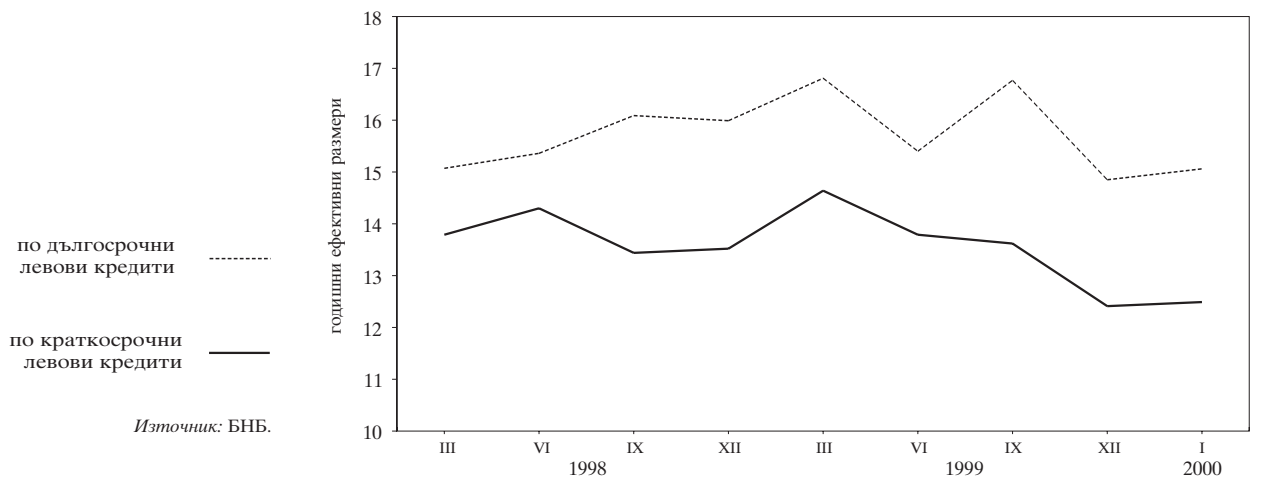

### 1.19. Номинални месечни лихвени проценти

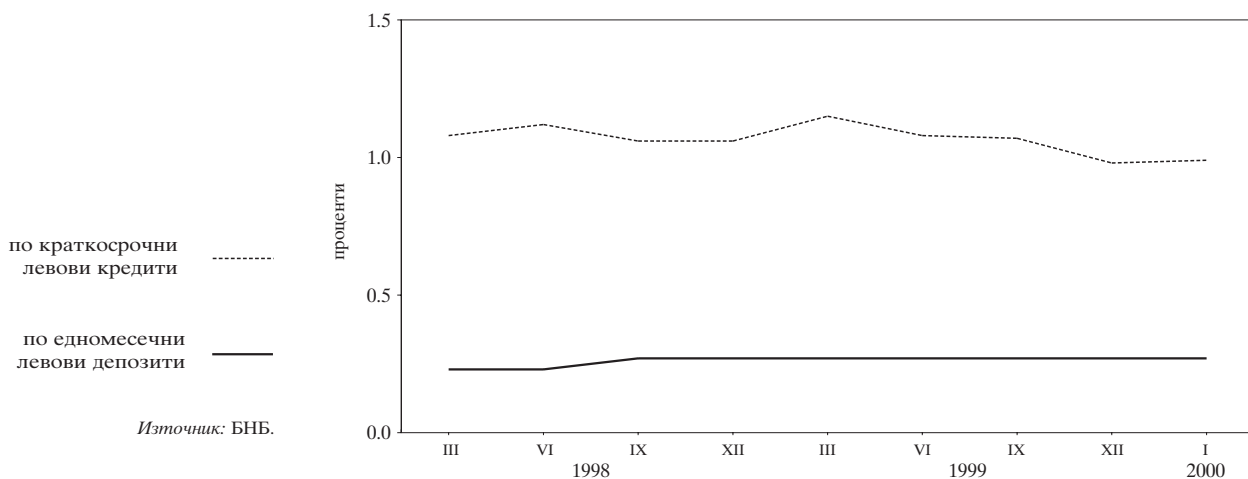

### 1.20. Реални месечни лихвени проценти

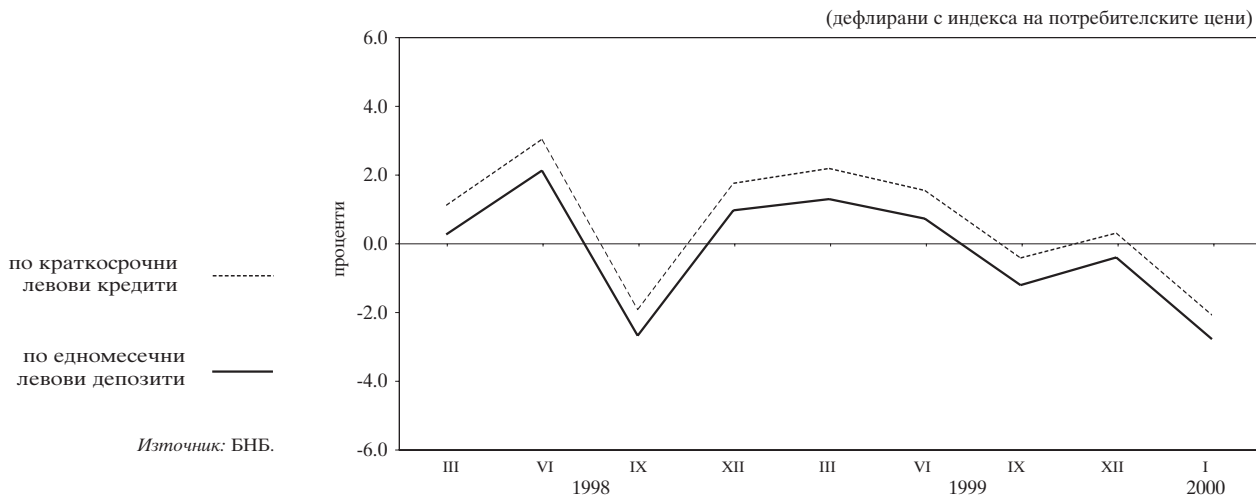

### 1.21. Лихвен диференциал между годишната доходност на тримесечните ДЦК и тримесечния ЕВРОЛИБОР

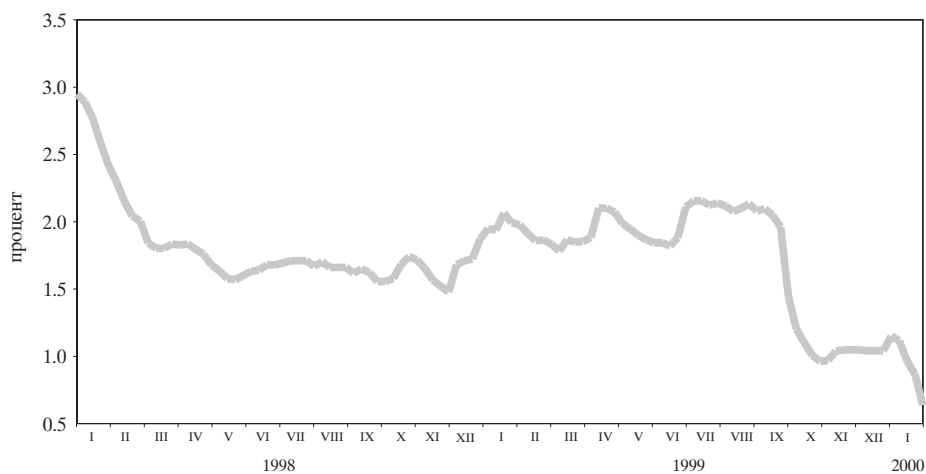

**1.22. Среднопретеглени цени на деноминирани в щатски долари ДЦК, емитирани по реда на чл. 5 от ЗУНК**

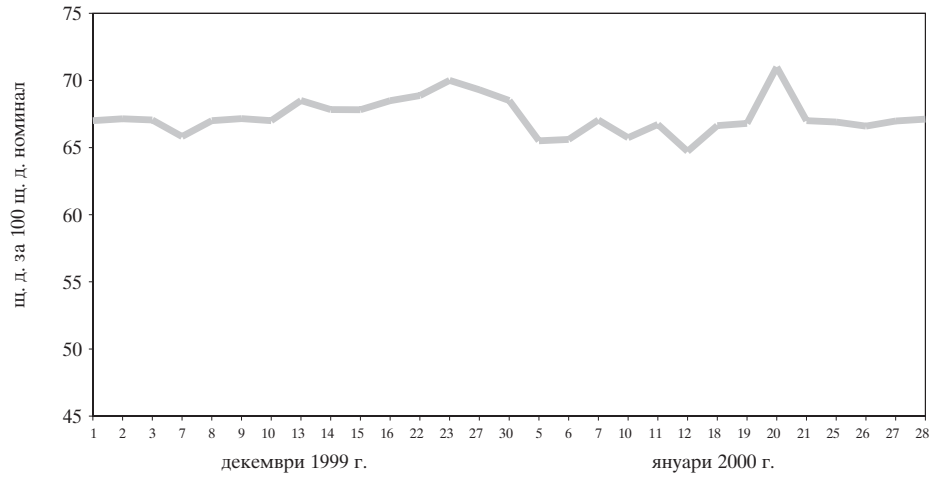

**1.23. Котировки на българските брейди облигации**

**1.23.1. Спред „купува – продава“ на FLIRBs**

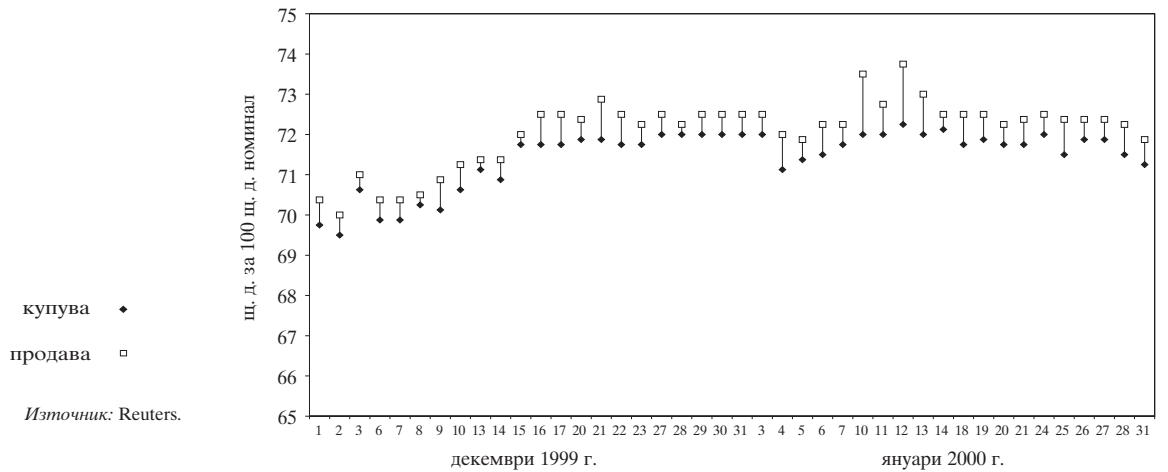

**1.23.2. Спред „купува – продава“ на DISCs**

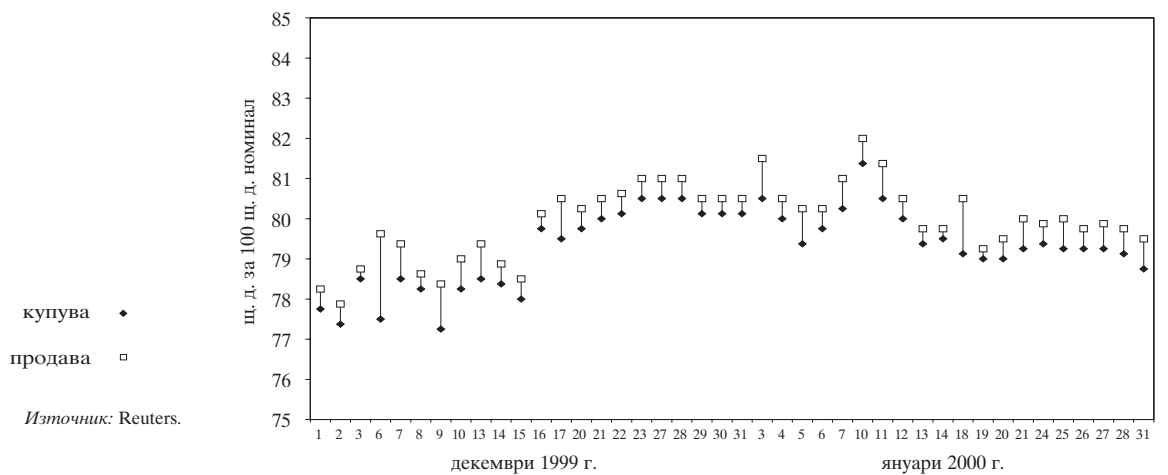

1.23.3. Спред „купува – продава“ на IABs

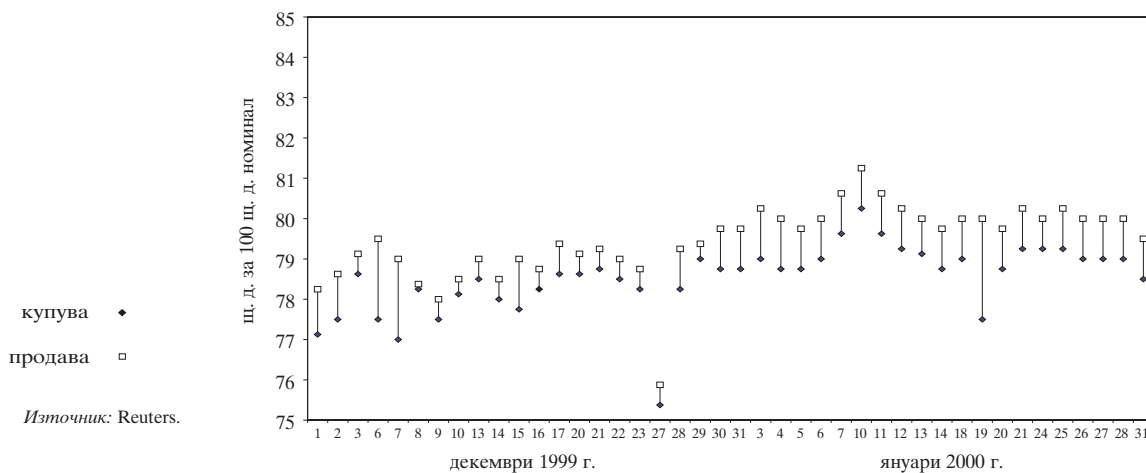

1.24. Индекси на цените на брейди облигациите и общ индекс\* на пазара

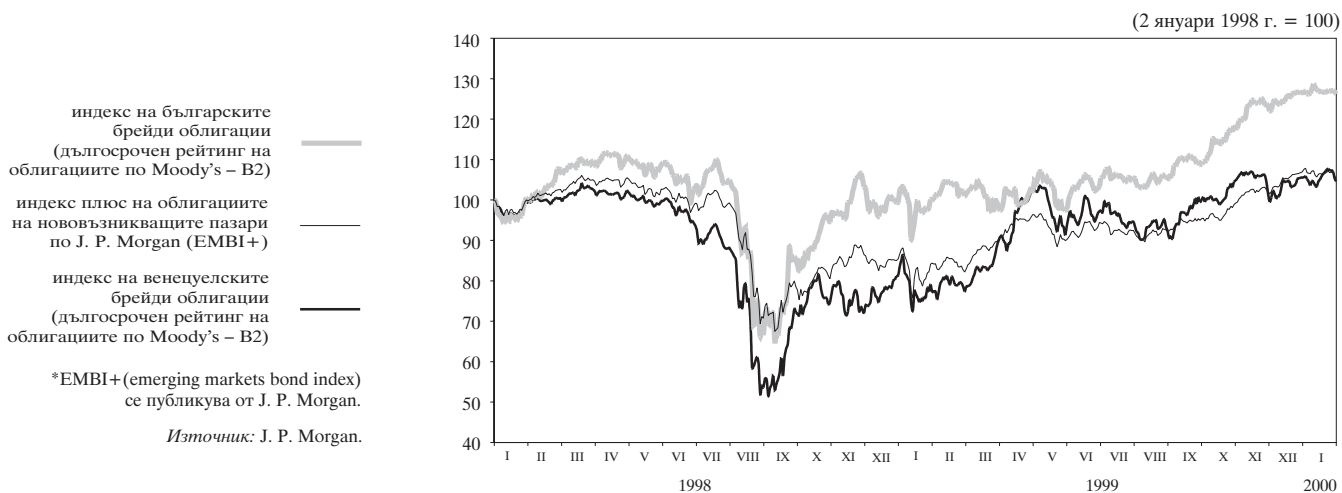

# 2 Външен сектор

## 2.1. Платежен баланс

### 2.1.1. Текуща сметка

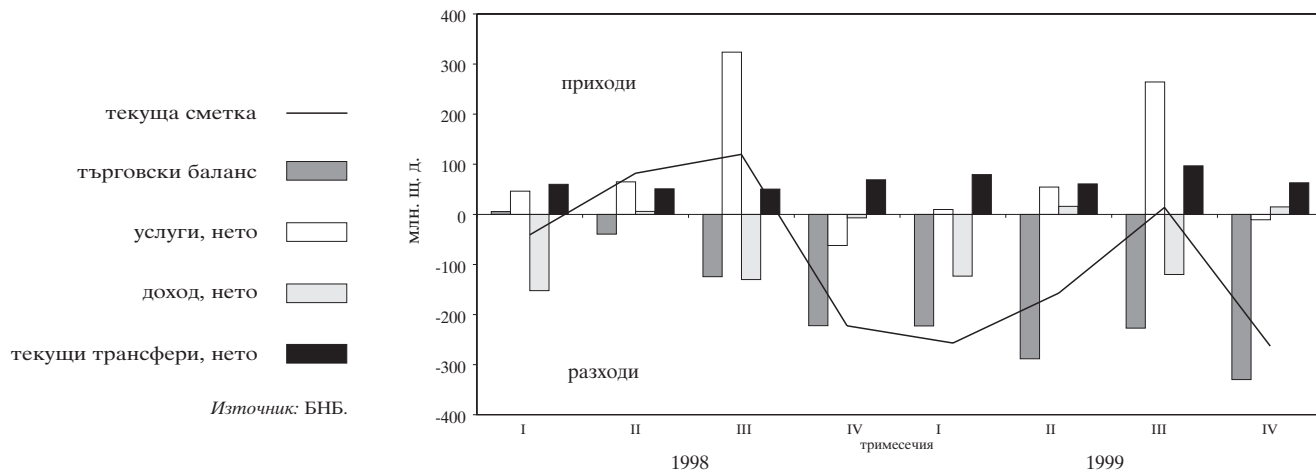

### 2.1.2. Капиталова и финансова сметка

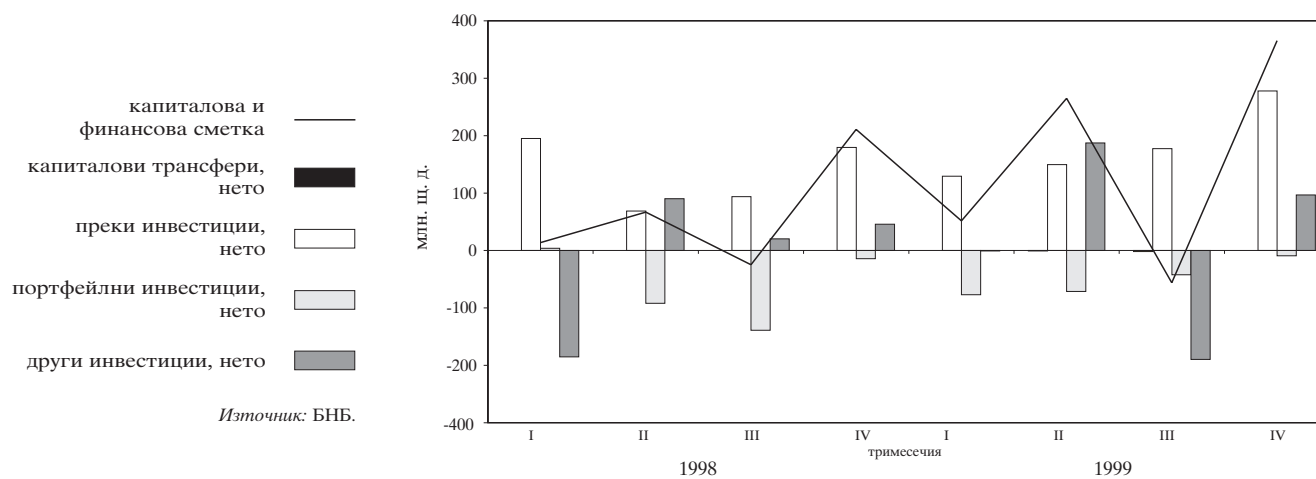

## 2.2. Брутен външен дълг

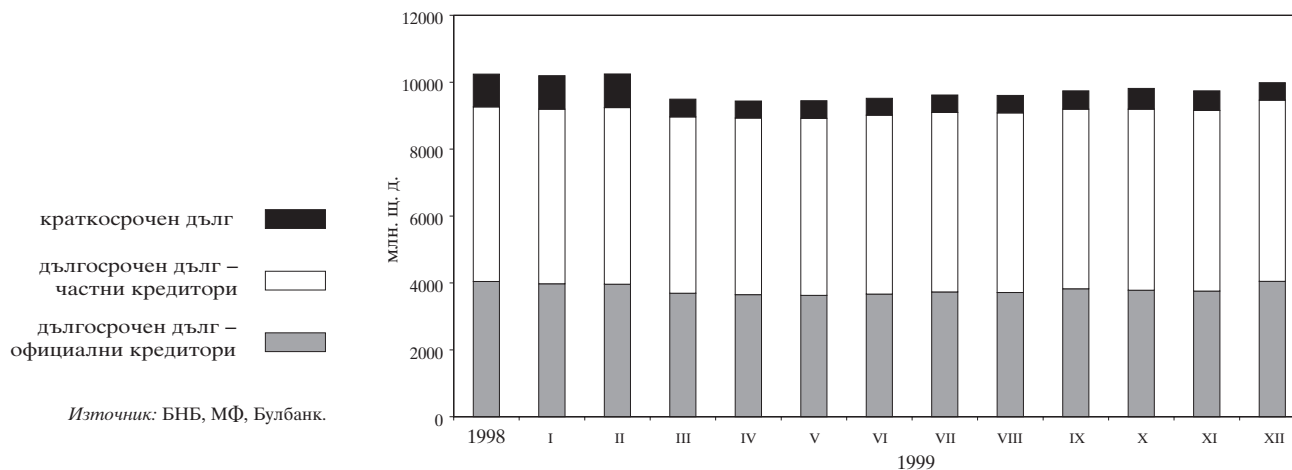

## 2.3. Дългови индикатори

### 2.3.1. Брутен външен дълг

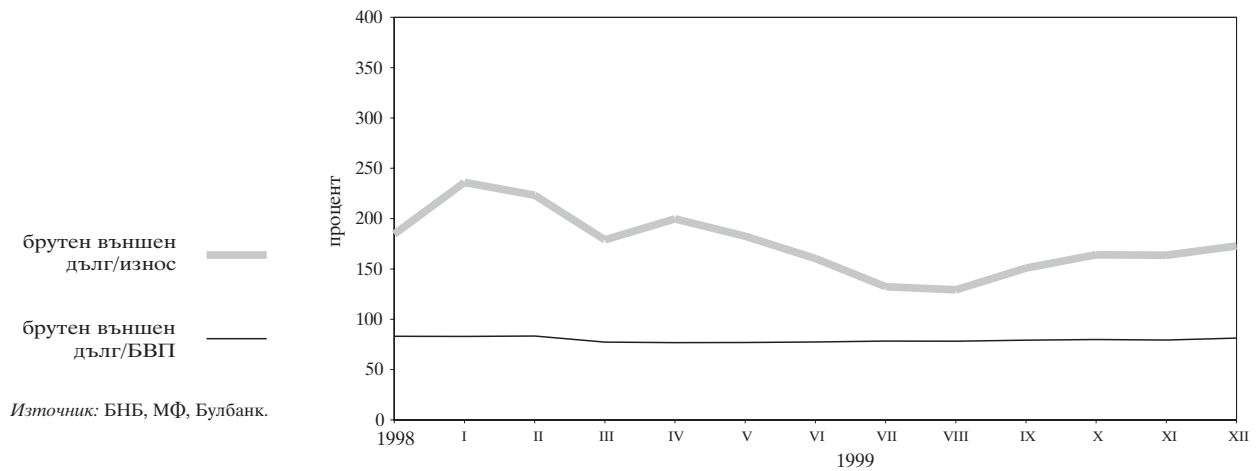

### 2.3.2. Обслужване на външния дълг

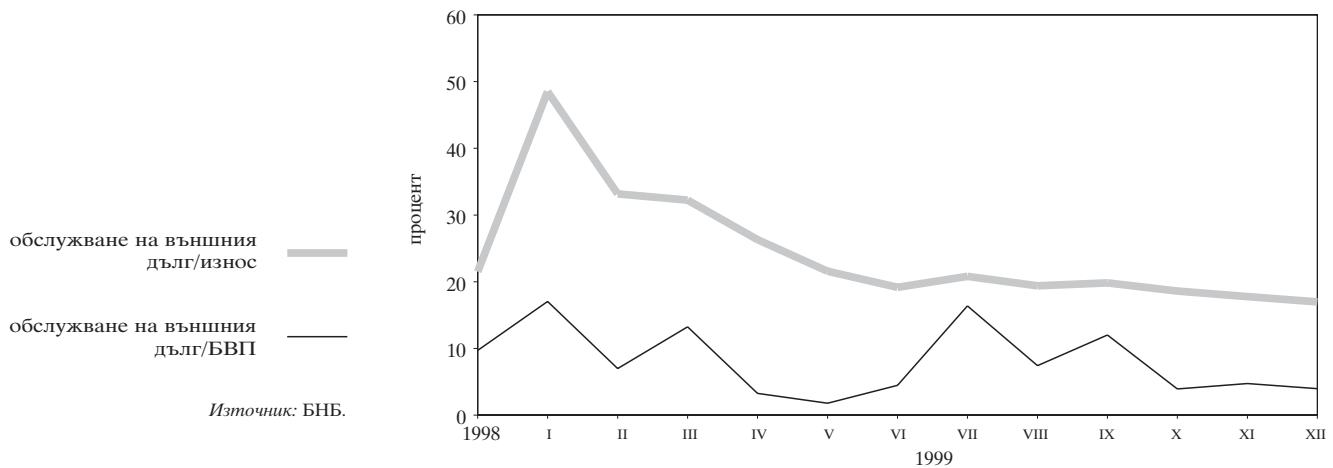

## 2.4. Валутен курс на лева към щатския долар

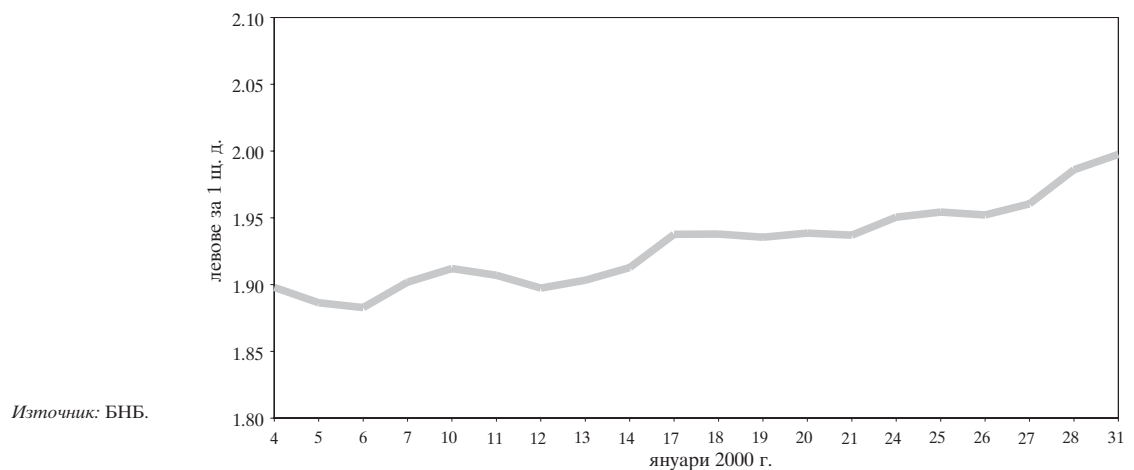

# 3 Фискален сектор

## 3.1. Финансиране на бюджетния дефицит

- дефицит (-)/излишък (+) —
- приватизация
- външно финансиране (нето)
- операции с ДЦК (нето)
- пряк кредит (нето)

Забележка: На база кумулативни данни.

Източник: МФ.

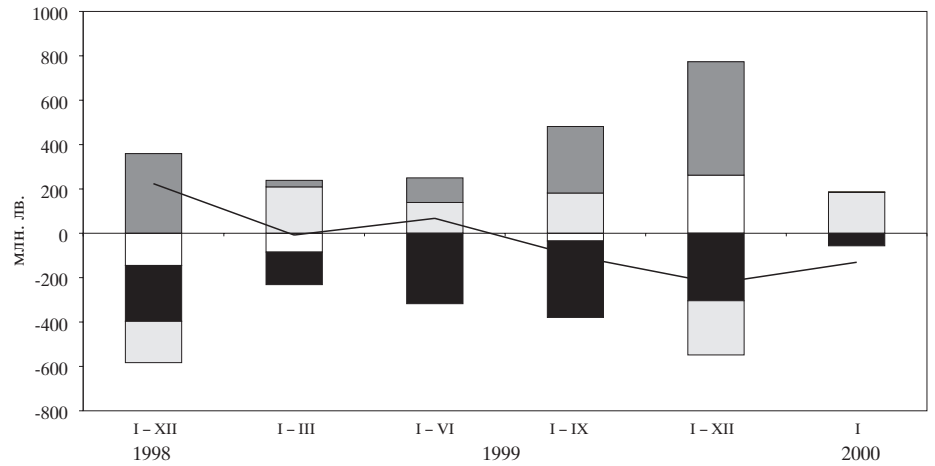

## 3.2. Изпълнение на републиканския бюджет

- дефицит (-)/излишък (+) —
- неданъчни приходи
- данъчни приходи
- издръжка
- трансфери

Забележка: На база некумулятивни данни.

Източник: МФ.

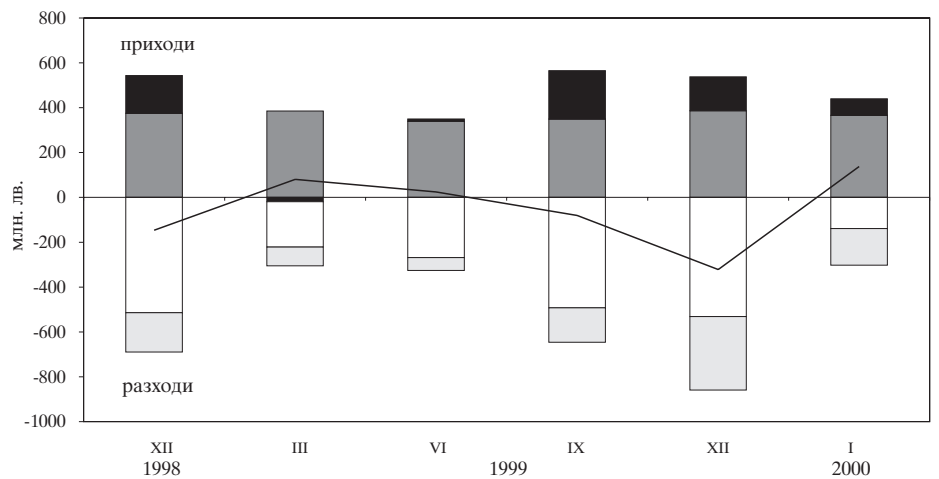



# 4 Реален сектор

## 4.1. Безработица

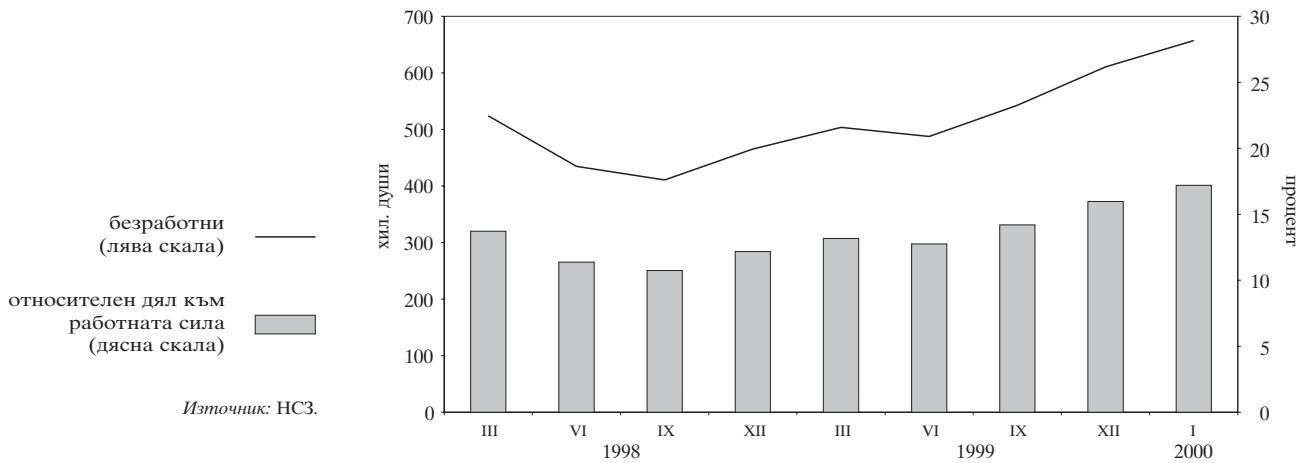

## 4.2. Динамика на средната месечна работна заплата (тримесечна плъзгаща се средна)

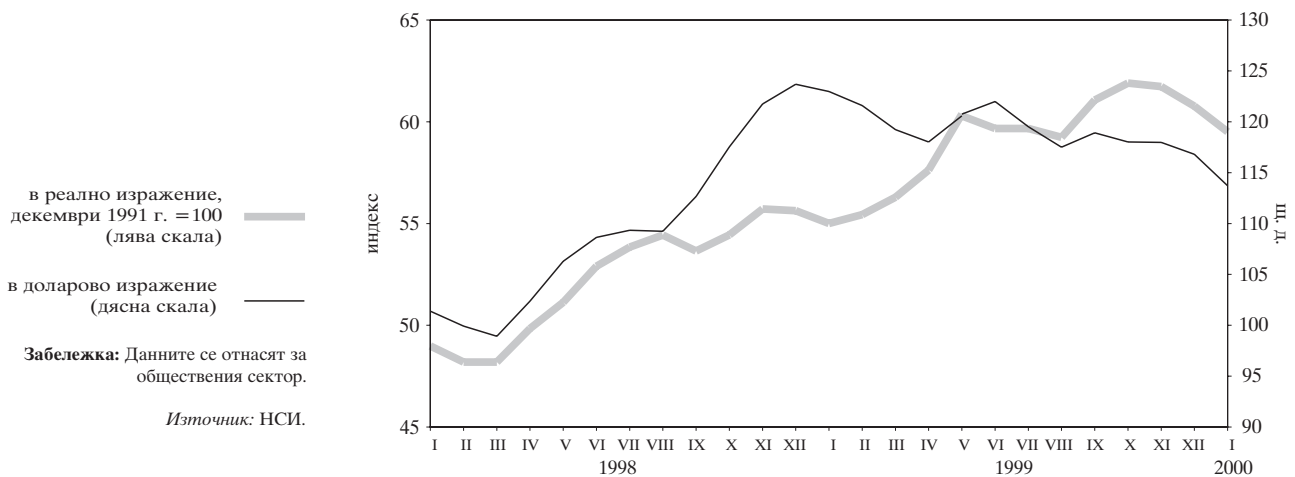

## 4.3. Изменение на потребителските цени по месеци спрямо предходния месец

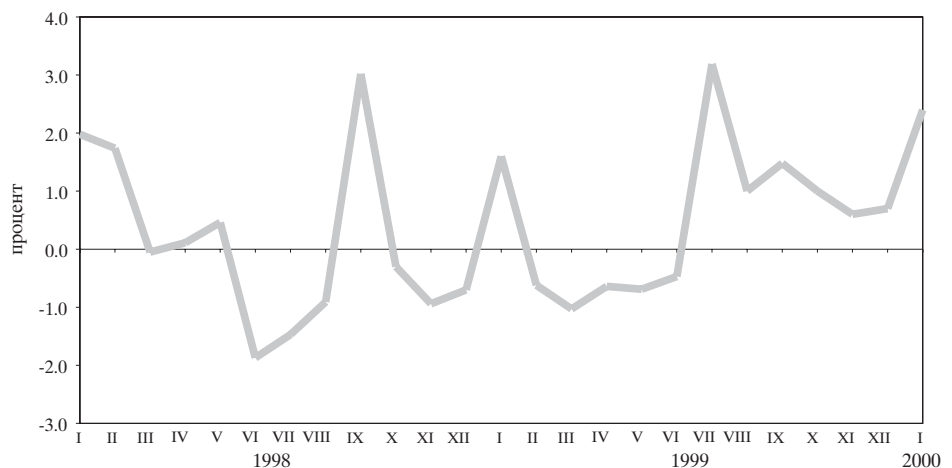

**4.4. Изменение на потребителските цени по месеци спрямо съответния месец на предходната година**

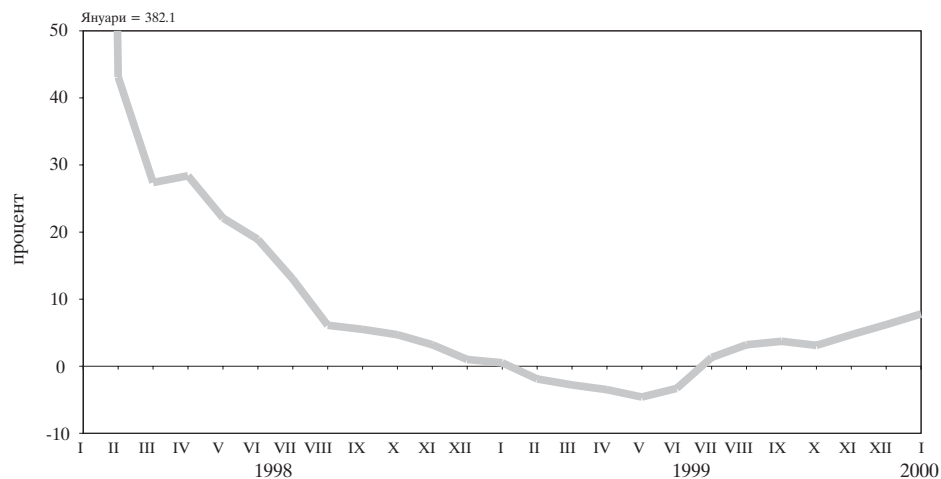

Източник: НСИ.

## Таблици

## 1

## Финансов сектор

1.1. Баланс на управление „Емисионно“ на БНБ .....	21
1.2. Баланс на управление „Банково“ на БНБ .....	22
1.3. Паричен отчет .....	23
1.3.1. Паричен отчет за 1999 г. и 2000 г. ....	23
1.3.2. Паричен отчет за 1998 г. ....	29
1.3.3. Паричен отчет за 1997 г. ....	35
1.4. Аналитична отчетност на БНБ .....	38
1.4.1. Аналитична отчетност на БНБ за 1999 г. и 2000 г. ....	38
1.4.2. Аналитична отчетност на БНБ за 1998 г. ....	39
1.4.3. Аналитична отчетност на БНБ за 1997 г. ....	40
1.5. Аналитична отчетност на търговските банки .....	42
1.5.1. Аналитична отчетност на търговските банки за 1999 г. и 2000 г. ...	42
1.5.2. Аналитична отчетност на търговските банки за 1998 г. ....	46
1.5.3. Аналитична отчетност на търговските банки за 1997 г. ....	50
1.6. Новодоговорирани кредити от търговските банки .....	52
1.6.1. Новодоговорирани левови кредити от търговските банки .....	52
1.6.2. Новодоговорирани кредити от търговските банки в евро .....	52
1.6.3. Новодоговорирани кредити от търговските банки в щатски долари .....	52
1.7. Месечни баланси и отчети за приходите и разходите на банковата система .....	53
1.7.1. Месечен баланс на банковата система към декември 1999 г. ....	53
1.7.2. Месечен отчет за приходите и разходите на банковата система към декември 1999 г. ....	53
1.8. Групи банки .....	54
1.9. Капиталова адекватност на търговските банки към 31 декември 1999 г. (по Наредба № 8) .....	54
1.10. Състояние на кредитния портфейл на търговските банки .....	54
1.11. Съотношения на високоликвидни активи .....	54
1.12. Месечни баланси и отчети за приходите и разходите на банките по групи .....	55
1.12.1. Месечен баланс на банките от първа група към декември 1999 г. 55	
1.12.2. Месечен отчет за приходите и разходите на банките от първа група към декември 1999 г. ....	55
1.12.3. Месечен баланс на банките от втора група към декември 1999 г. 56	
1.12.4. Месечен отчет за приходите и разходите на банките от втора група към декември 1999 г. ....	56
1.12.5. Месечен баланс на банките от трета група към декември 1999 г. 57	
1.12.6. Месечен отчет за приходите и разходите на банките от трета група към декември 1999 г. ....	57
1.12.7. Месечен баланс на банките от четвърта група към декември 1999 г. ....	58
1.12.8. Месечен отчет за приходите и разходите на банките от четвърта група към декември 1999 г. ....	58
1.12.9. Месечен баланс на банките от пета група към декември 1999 г. .. 59	
1.12.10. Месечен отчет за приходите и разходите на банките от пета група към декември 1999 г. ....	59
1.13. Междубанков паричен пазар .....	60
1.14. Междубанков валутен пазар .....	60
1.15. Купена и продадена налична валута (подразделения на еврото) от касовите служби на БНБ .....	61

1.16. Основен лихвен процент .....	61
1.17. Лихвени проценти и доходност на ДЦК .....	62
1.18. Месечни лихвени проценти .....	62
1.19. Лихвен диференциал между годишната доходност на тримесечните ДЦК и тримесечния ЕВРОЛИБОР .....	63
1.20. Цени на регистрираните сделки с ДЦК, деноминирани в щатски долари, емитирани по реда на чл. 5 от ЗУНК .....	63
1.21. Котировки на българските брейди облигации .....	64

## 2

### Външен сектор

2.1. Платежен баланс .....	65
2.1.2. Платежен баланс за 1999 г. ....	65
2.2. Износ и внос .....	67
2.2.2. Износ. Начин на използване, 1999 г. ....	67
2.2.4. Внос. Начин на използване, 1999 г. ....	68
2.2.6. Износ по основни търговски партньори и региони, 1999 г. ....	69
2.2.8. Внос по основни търговски партньори и региони, 1999 г. ....	70
2.3. Брутен външен дълг .....	71
2.3.2. Брутен външен дълг за 1999 г. ....	71
2.4. Получени нови кредити и депозити .....	72
2.4.2. Получени нови кредити и депозити през 1999 г. ....	72
2.5. Обслужване на brutния външен дълг .....	73
2.5.2. Обслужване на brutния външен дълг, 1999 г. ....	73
2.6. Дългови индикатори .....	74
2.7. Централни курсове на някои основни валути .....	75
2.8. Валутен курс на лева към щатския долар .....	75

## 3

### Фискален сектор

3.1. Консолидиран държавен бюджет .....	76
3.2. Изпълнение на републиканския бюджет .....	76
3.3. Вътрешен държавен дълг .....	77

## 4

### Реален сектор

4.1. БВП по компоненти на крайното търсене .....	78
4.2. БВП по икономически сектори .....	78
4.3. Икономическа активност .....	79
4.3.1. Наети по трудово правоотношение .....	79
4.3.2. Безработица .....	79
4.4. Средна месечна работна заплата на наетите по трудово правоотношение .....	80
4.5. Изменение на потребителските цени по компоненти .....	80

# 1 Финансов сектор

## 1.1. БАЛАНС НА УПРАВЛЕНИЕ „ЕМИСИОННО“ НА БНБ

(хил. лв.)

	29.І'99	26.ІІ'99	31.ІІІ'99	30.ІV'99	31.V'99	30.VІ'99
<b>АКТИВИ</b>	4 905 422	4 973 602	5 061 773	5 118 848	5 132 359	5 162 228
1. Налични парични средства в чуждестранна валута	2 223 525	1 748 609	1 260 107	1 097 328	869 349	1 340 628
2. Монетарно злато	633 651	646 787	641 286	641 307	641 334	635 295
3. Търгуеми чуждестранни ценни книжа	2 029 944	2 562 463	3 105 812	3 320 749	3 558 329	3 116 698
4. Вземания по начислени лихви	18 302	15 743	54 568	59 464	63 347	69 607
<b>ПАСИВИ</b>	4 905 422	4 973 602	5 061 773	5 118 848	5 132 359	5 162 228
1. Банкноти и монети в обращение	1 688 344	1 720 705	1 659 033	1 665 228	1 664 123	1 586 593
2. Разплащателни сметки и депозити на банки	537 103	482 282	541 230	564 305	481 674	576 403
3. Депозити на правителството и бюджетни организации	1 866 356	1 948 386	1 977 374	2 097 474	2 192 449	2 211 895
4. Сметки на други депозанти	28 607	20 581	22 794	3 769	413	452
5. Задължения по начислени лихви	799	804	818	602	621	441
6. Депозит на управление „Банково“	784 213	800 844	860 524	787 470	793 079	786 444

(хил. лв.)

	30.VІІ'99	31.VІІІ'99	30.IX'99	29.X'99	30.XІ'99	30.XІІ'99	31.I.2000
<b>АКТИВИ</b>	4 754 921	5 052 694	5 284 370	5 433 334	5 667 252	6 272 081	5 949 989
1. Налични парични средства в чуждестранна валута	917 966	974 949	1 278 044	1 118 554	1 451 663	1 641 530	1 161 392
2. Монетарно злато	601 619	606 323	641 738	641 659	641 731	641 788	641 693
3. Търгуеми чуждестранни ценни книжа	3 170 616	3 406 044	3 298 750	3 599 466	3 507 424	3 913 582	4 069 546
4. Вземания по начислени лихви	64 720	65 378	65 838	73 655	66 434	75 181	77 358
<b>ПАСИВИ</b>	4 754 921	5 052 694	5 284 370	5 433 334	5 667 252	6 272 081	5 949 989
1. Банкноти и монети в обращение	1 627 499	1 725 455	1 795 987	1 785 832	1 830 455	2 082 918	1 971 966
2. Разплащателни сметки и депозити на банки	458 581	536 683	493 016	566 404	564 028	639 450	715 823
3. Депозити на правителството и бюджетни организации	1 903 346	2 005 118	2 171 438	2 257 845	2 431 971	2 693 288	2 381 735
4. Сметки на други депозанти	585	418	1 869	372	363	369	1 457
5. Задължения по начислени лихви	343	366	367	243	148	148	154
6. Депозит на управление „Банково“	764 567	784 654	821 693	822 638	840 287	855 908	878 854

Източник: БНБ.

1.2. БАЛАНС НА УПРАВЛЕНИЕ „БАНКОВО“ НА БНБ

(хил. лв.)

	29.II'99	26.II'99	31.III'99	30.IV'99	31.V'99	30.VI'99
<b>АКТИВИ</b>	3 866 011	4 454 954	4 558 122	4 477 962	4 511 188	4 627 142
1. Злато и други благородни метали	76 016	80 110	79 394	81 937	79 387	78 052
2. Инвестиции в ценни книжа	131 171	136 002	140 468	142 936	145 436	147 800
3. Предоставени кредити и депозити на банки, намалени с провизии	1 357	660	64	58	54	62
4. Вземания от правителството	1 688 018	1 811 524	1 818 827	1 796 894	1 812 513	1 925 638
5. Участие на България в МВФ и в други международни финансови институции	1 036 387	1 477 030	1 506 309	1 515 949	1 529 094	1 537 699
6. Вземания по начислени лихви	27	21	29	24	28	20
7. Инвестиции в други местни предприятия	2 819	2 819	2 819	1 350	1 350	2 066
8. Дълготрайни активи	136 213	136 798	139 628	142 023	141 611	141 399
9. Други активи	9 790	9 146	10 060	9 321	8 636	7 962
10. Депозит на управление „Банково“	784 213	800 844	860 524	787 470	793 079	786 444
<b>ПАСИВИ</b>	3 866 011	4 454 954	4 558 122	4 477 962	4 511 188	4 627 142
Задължения	2 938 553	3 505 068	3 546 144	3 539 024	3 569 879	3 694 762
1. Кредити на МВФ	1 891 689	2 018 294	2 029 711	2 009 623	2 027 091	2 141 427
2. Други задължения към международни финансови институции	1 032 262	1 472 787	1 501 990	1 515 096	1 528 302	1 537 550
3. Задължения по начислени лихви	1 978	600	1 277	1 902	685	1 362
4. Други пасиви	12 624	13 387	13 166	12 403	13 801	14 423
Собствен капитал	927 458	949 886	1 011 978	938 938	941 309	932 380
5. Основен капитал	20 000	20 000	20 000	20 000	20 000	20 000
6. Резерви	797 916	814 272	824 464	861 278	853 335	833 416
7. Неразпределена печалба	109 542	115 614	167 514	57 660	67 974	78 964

(хил. лв.)

	30.VII'99	31.VIII'99	30.IX'99	29.X'99	30.XI'99	30.XII'99	31.I.2000
<b>АКТИВИ</b>	4 535 194	4 604 370	4 772 658	4 780 137	4 900 788	5 083 020	5 158 466
1. Злато и други благородни метали	74 129	74 545	87 934	88 767	89 990	90 813	92 111
2. Инвестиции в ценни книжа	143 283	145 507	144 796	148 305	154 107	155 485	160 147
3. Предоставени кредити и депозити на банки, намалени с провизии	62	63	63	63	64	13	14
4. Вземания от правителството	1 883 067	1 905 963	2 017 639	1 997 355	2 051 174	2 203 159	2 193 256
5. Участие на България в МВФ и в други международни финансови институции	1 516 602	1 540 257	1 546 816	1 570 176	1 612 385	1 622 073	1 642 343
6. Вземания по начислени лихви	16	16	1	1	1	1	0
7. Инвестиции в други местни предприятия	2 066	2 066	2 066	2 066	2 066	2 066	2 066
8. Дълготрайни активи	141 815	141 391	141 725	141 428	141 700	145 530	147 933
9. Други активи	9 587	9 908	9 925	9 338	9 014	7 972	41 742
10. Депозит на управление „Банково“	764 567	784 654	821 693	822 638	840 287	855 908	878 854
<b>ПАСИВИ</b>	4 535 194	4 604 370	4 772 658	4 780 137	4 900 788	5 083 020	5 158 466
Задължения	3 630 639	3 683 201	3 801 944	3 801 813	3 906 329	4 063 522	4 090 296
1. Кредити на МВФ	2 095 891	2 122 114	2 234 716	2 217 721	2 277 477	2 430 830	2 423 779
2. Други задължения към международни финансови институции	1 516 466	1 540 103	1 546 655	1 569 612	1 611 790	1 621 278	1 641 534
3. Задължения по начислени лихви	2 009	704	1 394	2 180	793	1 639	2 521
4. Други пасиви	16 273	20 280	19 179	12 300	16 269	9 775	22 462
Собствен капитал	904 555	921 169	970 714	978 324	994 459	1 019 498	1 068 170
5. Основен капитал	20 000	20 000	20 000	20 000	20 000	20 000	20 000
6. Резерви	778 005	779 253	818 647	810 437	816 635	814 380	849 368
7. Неразпределена печалба	106 550	121 916	132 067	147 887	157 824	185 118	198 802

Източник: БНБ.

### 1.3. ПАРИЧЕН ОТЧЕТ

1.3.1. ПАРИЧЕН ОТЧЕТ ЗА 1999 г. и 2000 г.

(хил. лв.)

	I.1999 г.		II.1999 г.		III.1999 г.		IV.1999 г.		V.1999 г.		VI.1999 г.	
	всички банки	в т.ч. в ликвидация	всички банки	в т.ч. в ликвидация	всички банки	в т.ч. в ликвидация	всички банки	в т.ч. в ликвидация	всички банки	в т.ч. в ликвидация	всички банки	в т.ч. в ликвидация
Валутен курс: лева за 1 ш. д. лева за 1 евро	1.7181	1.7181	1.7751	1.7751	1.8207	1.8207	1.8456	1.8456	1.8705	1.8705	1.8937	1.8937
<b>ЧУЖДЕСТРАННИ АКТИВИ (нето)</b>												
Чуждестранни активи	4 992 843	-343 341	5 269 999	-287 902	5 052 475	-265 936	4 987 782	-285 718	5 013 388	-284 430	5 034 547	-312 889
Международни резерви на БНБ	7 788 046	161 955	8 172 619	170 116	7 960 819	174 014	7 846 795	155 502	7 910 898	160 241	8 046 702	132 698
Други чуждестранни активи	4 905 422	0	4 973 603	0	5 061 771	0	5 118 848	0	5 132 357	0	5 162 228	0
Минус чуждестранни пасиви	2 882 624	161 955	3 199 016	170 116	2 899 048	174 014	2 727 947	155 502	2 778 541	160 241	2 884 474	132 698
	2 795 203	505 296	2 902 620	458 018	2 908 344	439 950	2 859 013	441 220	2 897 510	444 671	3 012 155	445 587
<b>НЕТНИ ВЪТРЕШНИ АКТИВИ</b>	1 279 732	521 852	1 099 439	457 079	1 208 583	431 441	1 291 973	452 008	1 222 051	454 138	1 149 024	474 886
<b>ВЪТРЕШЕН КРЕДИТ</b>												
леове	4 530 234	1 064 922	4 501 816	997 977	4 564 942	864 272	4 225 915	864 473	4 244 963	866 786	4 174 995	887 075
валута	1 341 138	36 440	1 315 294	39 370	1 384 971	61 555	1 217 685	66 148	1 153 771	66 983	1 104 845	137 804
	3 189 096	1 028 482	3 186 522	958 607	2 979 971	802 717	3 008 230	798 325	3 091 192	799 803	3 070 150	749 271
<b>ВЗЕМАНИЯ ОТ ПРАВИТЕЛСТВЕНИЯ СЕКТОР (нето)</b>												
леове	740 400	-323 715	676 635	-391 979	701 818	-397 126	496 414	-399 589	457 174	-401 440	403 761	-374 949
валута	-328 051	-196 606	-374 466	-194 190	-352 254	-207 056	-543 449	-210 138	-624 967	-210 125	-723 547	-181 769
	1 068 451	-127 109	1 051 101	-197 789	1 054 072	-190 070	1 039 863	-189 451	1 082 141	-191 315	1 127 308	-193 180
<b>ВЗЕМАНИЯ ОТ ПРАВИТЕЛСТВОТО (нето)</b>												
леове	815 162	-322 931	755 442	-391 184	795 026	-396 358	593 941	-398 784	549 693	-400 631	453 823	-374 127
валута	-254 343	-196 145	-296 781	-193 729	-260 205	-206 627	-447 133	-209 677	-533 664	-209 664	-644 124	-181 294
	1 069 505	-126 786	1 052 223	-197 455	1 055 231	-189 731	1 041 074	-189 107	1 083 357	-190 967	1 097 947	-192 833
<b>ВЗЕМАНИЯ ОТ ДЪРЖАВНИЯ БЮДЖЕТ (нето)</b>												
леове	1 238 536	-319 026	1 168 236	-387 185	1 111 012	-392 784	914 630	-395 223	871 309	-397 030	780 906	-370 487
валута	4 965	-195 329	-47 251	-192 912	-103 583	-206 306	-291 117	-209 410	-379 285	-209 397	-518 443	-181 026
	1 233 571	-123 697	1 215 487	-194 273	1 214 595	-186 478	1 205 747	-185 813	1 250 594	-187 633	1 299 349	-189 461
<b>Вземания</b>	3 369 815	69 594	3 453 174	52 390	3 488 448	53 461	3 436 193	53 830	3 481 026	54 422	3 382 343	49 851
леове	814 381	9 927	813 082	10 043	963 897	10 026	934 379	9 802	9 799	9 799	894 061	4 676
валута	2 555 434	59 667	2 640 092	42 347	2 524 551	43 435	2 501 814	44 028	2 529 329	44 623	2 488 282	45 175
<b>ДЦК</b>	1 632 730	64 419	1 588 122	47 131	1 454 841	48 127	1 422 148	48 455	1 446 538	49 007	1 281 811	44 398
Краткосрочни (до 12 месеца)	511 476	6 168	489 073	6 293	458 017	6 276	424 661	6 052	407 636	6 050	371 145	927
леове	511 476	6 168	489 073	6 293	458 017	6 276	424 661	6 052	407 636	6 050	371 145	927
валута	494 081	0	482 410	1 095	529 162	1 095	522 719	1 095	598 730	0	466 981	0
Средносрочни (до 5 години)	197 954	0	217 486	1 095	234 773	1 095	235 482	1 095	264 948	0	287 712	0
леове	296 127	0	264 924	0	294 389	0	287 237	0	333 782	0	179 269	0
валута	627 173	58 251	616 639	39 743	467 662	40 756	474 768	41 308	440 172	42 957	443 685	43 471
Дългосрочни (над 5 години)	90 464	1 402	89 036	307	90 048	307	91 348	307	93 910	1 402	93 704	1 402
леове	536 709	56 849	527 603	39 436	377 614	40 449	383 420	41 001	346 262	41 555	349 981	42 069
валута	1 688 018	0	1 811 524	0	1 818 827	0	1 796 894	0	1 812 513	0	1 925 638	0
Кредити	1 688 018	0	1 811 524	0	1 818 827	0	1 796 894	0	1 812 513	0	1 925 638	0
валута	49 067	5 175	53 528	5 259	214 780	5 334	217 151	5 375	221 975	5 415	174 894	5 453
Други вземания	14 487	2 357	17 487	2 348	181 059	2 348	182 888	2 348	185 203	2 347	141 500	2 347
леове	34 580	2 818	36 041	2 911	33 721	2 986	34 263	3 027	36 772	3 068	33 394	3 106
валута	-2 131 279	-388 620	-2 284 938	-439 575	-2 377 436	-446 245	-2 521 563	-449 053	-2 609 717	-451 452	-2 601 437	-420 338
Минус депозити	-809 416	-205 256	-860 333	-202 955	-1 067 480	-216 332	-1 225 496	-219 212	-1 330 982	-219 196	-1 412 504	-185 702
леове	-1 321 863	-183 364	-1 424 605	-236 620	-1 309 956	-229 913	-1 296 067	-229 841	-1 278 735	-232 256	-1 188 933	-234 636
валута												
<b>ВЗЕМАНИЯ ОТ ДЪРЖАВНИ ФОНДОВЕ И ИЗВЪНБЮДЖЕТНИ СМЕТКИ (нето)</b>												
леове	-423 374	-3 905	-412 794	-3 999	-315 986	-3 574	-320 689	-3 561	-321 616	-3 601	-327 083	-3 640
валута	-259 308	-816	-249 530	-817	-156 622	-321	-156 016	-267	-154 379	-267	-125 681	-268
	-164 066	-3 089	-163 264	-3 182	-159 364	-3 253	-164 673	-3 294	-167 237	-3 334	-201 402	-3 372

(продължава)

(хил. лв.)

	I.1999 г.		II.1999 г.		III.1999 г.		IV.1999 г.		V.1999 г.		VI.1999 г.	
	всички банки	в т.ч. в ликвидация	всички банки	в т.ч. в ликвидация	всички банки	в т.ч. в ликвидация	всички банки	в т.ч. в ликвидация	всички банки	в т.ч. в ликвидация	всички банки	в т.ч. в ликвидация
Вземания	94	0	83	0	100	0	119	0	143	0	968	0
левове	94	0	83	0	100	0	119	0	143	0	968	0
Минус депозити	-423 468	-3 905	-412 877	-3 999	-316 086	-3 574	-320 808	-3 561	-321 759	-3 601	-328 051	-3 640
левове	-259 402	-816	-249 613	-817	-156 722	-321	-156 135	-267	-154 522	-267	-126 649	-268
валута	-164 066	-3 089	-163 264	-3 182	-159 364	-3 253	-164 673	-3 294	-167 237	-3 334	-201 402	-3 372
ВЗЕМАНИЯ ОТ МЕСТНИ БЮДЖЕТИ (нето)												
левове	-74 762	-784	-78 807	-795	-93 208	-768	-97 527	-805	-92 519	-809	-50 062	-822
валута	-73 708	-461	-77 685	-429	-92 049	-429	-96 316	-461	-91 303	-461	-79 423	-475
Вземания	-1 054	-323	-1 122	-334	-1 159	-339	-1 211	-344	-1 216	-348	-29 361	-347
левове	2 749	1	3 174	1	3 229	1	2 960	1	3 222	1	33 550	0
валута	2 749	1	3 174	1	3 229	1	2 960	1	3 222	1	2 475	0
Ценни книжа	0	0	0	0	0	0	0	0	0	0	31 075	0
валута	0	0	0	0	0	0	0	0	0	0	30 725	0
Кредити	2 742	0	3 153	0	3 204	0	2 952	0	3 213	0	2 463	0
левове	2 742	0	3 153	0	3 204	0	2 952	0	3 213	0	2 463	0
Други вземания	7	1	21	1	25	1	8	1	9	1	362	0
левове	7	1	21	1	25	1	8	1	9	1	362	0
валута	0	0	0	0	0	0	0	0	0	0	350	0
Минус депозити	-77 511	-785	-81 981	-796	-96 437	-769	-100 487	-806	-95 741	-810	-83 612	-822
левове	-76 457	-462	-80 859	-462	-95 278	-430	-99 276	-462	-94 525	-462	-81 898	-475
валута	-1 054	-323	-1 122	-334	-1 159	-339	-1 211	-344	-1 216	-348	-1 714	-347
ВЗЕМАНИЯ ОТ НЕПРАВИТЕЛСТВЕНИЯ СЕКТОР												
левове	3 789 834	1 388 637	3 825 181	1 389 956	3 663 124	1 261 398	3 729 501	1 264 062	3 787 789	1 268 226	3 771 234	1 262 024
валута	1 669 189	233 046	1 689 760	233 560	1 737 225	268 611	1 761 134	276 286	1 778 738	277 108	1 828 392	319 573
ВЗЕМАНИЯ ОТ НЕФИНАНСОВИ ДЪРЖАВНИ ПРЕДПРИЯТИЯ												
левове	935 435	373 574	908 727	349 255	830 019	305 773	805 983	297 979	790 561	300 428	792 436	324 080
валута	290 113	35 297	292 672	35 740	265 988	37 733	242 873	33 672	240 419	33 624	260 165	73 894
ВЗЕМАНИЯ ОТ ЧАСТНИ ПРЕДПРИЯТИЯ												
левове	645 322	338 277	616 055	313 515	564 031	268 040	563 110	264 307	550 142	266 804	532 271	250 186
валута	2 330 878	987 227	2 385 831	1 012 135	2 294 400	926 354	2 375 470	935 443	2 442 902	936 724	2 419 914	906 529
ВЗЕМАНИЯ ОТ НАСЕЛЕНИЕТО												
левове	895 399	195 542	907 570	195 745	974 566	228 824	1 013 925	240 563	1 028 060	241 438	1 053 946	243 637
валута	1 435 479	791 685	1 478 261	816 390	1 319 834	697 530	1 361 545	694 880	1 414 842	695 286	1 365 968	662 892
ВЗЕМАНИЯ ОТ НЕБАНКОВИ ФИНАНСОВИ ИНСТИТУЦИИ												
левове	484 861	895	490 892	777	498 023	764	507 481	1 812	513 491	1 903	516 054	1 921
валута	480 264	393	486 286	261	493 541	240	501 828	236	507 773	231	510 302	227
ДРУГИ ПОЗИЦИИ (нето)												
левове	38 660	26 941	39 731	27 789	40 682	28 507	40 567	28 828	40 835	29 171	42 830	29 494
валута	3 413	1 814	3 232	1 814	3 130	1 814	2 508	1 815	2 486	1 815	3 979	1 815
Собствен капитал	35 247	25 127	36 499	25 975	37 552	26 693	38 059	27 013	38 349	27 356	38 851	27 679
Капитал и резерви	-3 250 502	-543 070	-3 402 377	-540 898	-3 156 359	-432 831	-2 933 942	-412 465	-3 022 912	-412 648	-3 025 971	-412 189
Финансов резултат	-3 170 703	-563 035	-3 219 291	-578 621	-3 304 420	-514 955	-3 100 307	-479 307	-3 180 104	-480 504	-3 219 844	-501 459
левове	-79 766	19 965	-183 061	37 737	148 029	82 113	166 319	66 834	157 217	67 863	193 935	89 285
валута	-1 077 683	984 364	-1 086 433	995 546	-1 199 957	980 239	-1 152 722	971 047	-1 204 206	935 620	-1 164 067	915 127
Други активи и пасиви (нето)	-1 973 842	-187 515	-1 991 315	-187 827	-2 002 519	-188 315	-2 061 715	-188 523	-2 062 065	-189 681	-2 054 971	-190 716
левове	896 159	1 171 879	904 882	1 183 373	802 562	1 168 554	908 993	1 159 570	857 859	1 125 301	890 904	1 105 843
валута	-2 172 786	-1 527 434	-2 315 919	-1 536 430	-1 956 434	-1 413 081	-1 781 266	-1 383 520	-1 818 681	-1 348 261	-1 861 842	-1 327 301
ШИРОКИ ПАРИ МЗ												
левове	6 272 575	178 511	6 369 438	169 177	6 261 058	165 505	6 279 755	166 290	6 235 439	169 708	6 183 571	161 997
валута	3 697 012	96 310	3 764 482	91 041	3 669 947	89 223	3 712 661	89 404	3 631 501	89 569	3 504 197	94 256
	2 575 563	82 201	2 604 956	78 136	2 591 111	76 282	2 567 094	76 886	2 603 938	80 139	2 679 374	67 741

(продължава)



(хил. лв.)

(продължение)

	I.1999 г.	II.1999 г.	III.1999 г.	IV.1999 г.	V.1999 г.	VI.1999 г.
	в т.ч. в банки	в т.ч. в банки	в т.ч. в банки	в т.ч. в банки	в т.ч. в банки	в т.ч. в банки
<b>ПАРИ М1</b>	2 410 966	0 2 462 467	0 2 399 203	0 2 424 856	0 2 393 963	0 2 277 922
Пари извън банките	1 600 072	0 1 632 929	0 1 566 708	0 1 580 078	0 1 559 940	0 1 479 052
Безрочни депозити (в левове)	810 894	0 829 538	0 832 495	0 844 778	0 834 023	0 798 870
държавни предприятия	298 336	0 330 627	0 344 859	0 354 170	0 332 777	0 285 937
частни предприятия	420 287	0 405 404	0 395 889	0 399 547	0 410 456	0 422 280
население	66 624	0 68 678	0 66 511	0 69 378	0 70 872	0 74 542
небанковски финансови институции	25 647	0 24 829	0 25 236	0 21 683	0 19 918	0 16 111
<b>ПАРИ М2 (М1 + квазипари)</b>	5 851 016	0 5 975 032	0 5 871 479	0 5 891 098	0 5 843 455	0 5 770 385
Квазипари	3 440 050	0 3 512 565	0 3 472 276	0 3 466 242	0 3 449 492	0 3 492 463
Срочни депозити (в левове)	801 629	0 822 860	0 796 293	0 797 547	0 780 196	0 762 740
държавни предприятия	42 390	0 45 456	0 42 087	0 48 484	0 62 996	0 59 918
частни предприятия	45 032	0 55 760	0 53 700	0 44 526	0 37 194	0 36 586
население	657 681	0 665 418	0 651 281	0 641 853	0 631 574	0 624 658
небанковски финансови институции	56 526	0 56 226	0 49 225	0 62 684	0 48 432	0 41 578
Спестовни депозити (в левове)	300 425	0 306 201	0 307 372	0 307 184	0 308 637	0 312 278
Депозити в чуждестранна валута	2 337 996	0 2 383 504	0 2 368 611	0 2 361 511	0 2 360 659	0 2 417 445
държавни предприятия	327 233	0 323 188	0 293 879	0 297 114	0 277 875	0 253 658
частни предприятия	477 176	0 490 262	0 491 507	0 487 709	0 501 807	0 526 974
население	1 445 788	0 1 481 095	0 1 503 690	0 1 498 202	0 1 503 064	0 1 555 518
небанковски финансови институции	87 799	0 88 959	0 79 535	0 78 486	0 77 913	0 81 295
<b>ПАРИ М3 (М2 + инструменти на паричния пазар, блокирани депозити и депозити в банки в ликвидация)</b>	6 272 575	6 369 438	6 261 058	6 279 755	6 235 439	6 183 571
Инструменти на паричния пазар	7 817	0 8 481	0 9 507	0 3 077	0 3 662	0 4 197
левове	7 783	0 8 460	0 8 901	0 3 051	0 3 418	0 3 954
валута	34	0 21	0 606	0 26	0 244	0 243
Депозити срещу внос и блокирани депозити	235 231	0 216 748	0 214 567	0 219 290	0 218 614	0 246 992
левове	79 899	0 73 453	0 68 955	0 90 619	0 55 718	0 53 047
валута	155 332	0 143 295	0 145 612	0 128 671	0 162 896	0 193 945
Депозити в банки в ликвидация	178 511	169 177	165 505	165 505	166 290	169 708
левове	96 310	91 041	89 223	89 223	89 404	89 569
валута	82 201	78 136	76 282	76 282	76 886	80 139
държавни предприятия	98 027	97 827	98 230	97 158	97 158	100 273
левове	57 683	56 585	56 321	54 895	54 895	55 075
валута	40 344	41 242	41 909	42 263	45 198	45 198
частни предприятия	50 731	48 659	46 996	48 737	48 880	48 880
левове	29 612	27 391	26 031	27 632	27 632	27 607
валута	21 119	21 268	20 965	21 105	21 273	21 273
население	14 870	14 870	14 659	14 647	14 647	14 657
левове	6 255	6 255	4 317	4 122	4 127	4 136
валута	8 615	8 615	3 093	537	520	521
небанковски финансови институции	14 883	15 281	15 620	15 748	15 748	15 898
левове	2 760	2 748	2 749	2 750	2 750	2 751
валута	12 123	12 533	12 871	12 998	13 147	13 283

(продължава)

(хил. лв.)

(продължение)

	VII, 1999 г. всички банки	VIII, 1999 г. в т. ч. в ликвидация	IX, 1999 г. всички банки	X, 1999 г. в т. ч. в ликвидация	XI, 1999 г. всички банки	XII, 1999 г. в т. ч. в ликвидация	I, 2000 г. всички банки
Валутен курс: лева за 1 ш. л. лева за 1 евро	1.8289 1.9558	1.8498 1.9558	1.8339 1.9558	1.8711 1.9558	1.9370 1.9558	1.9469 1.9558	1.9976 1.9558
<b>ЧУЖДЕСТРАННИ АКТИВИ (нето)</b>							
Чуждестранни активи	4 894 570	5 106 920	5 382 254	5 425 642	5 880 248	6 150 639	6 086 467
Международни резерви на БНБ	7 853 114	8 109 863	8 531 838	8 661 383	9 134 015	9 480 119	9 481 333
Други чуждестранни активи	4 754 920	0	5 284 372	0	5 667 253	0	5 949 990
	3 098 194	118 344	3 247 466	117 914	3 466 762	122 856	3 208 038
Минус чуждестранни пасиви	2 958 544	441 736	3 002 943	445 987	3 253 741	458 154	3 329 480
<b>НЕТНИ ВЪТРЕШНИ АКТИВИ</b>	1 402 740	480 971	1 378 210	1 248 183	1 089 627	1 200 475	1 266 016
<b>ВЪТРЕШЕН КРЕДИТ</b>							
левове	4 256 979	872 709	4 242 554	4 215 142	4 159 090	4 237 393	4 560 182
валута	3 283 034	717 443	3 251 956	3 369 106	3 299 515	3 161 505	3 471 891
<b>ВЗЕМАНИЯ ОТ ПРАВИТЕЛСТВЕНИЯ СЕКТОР (нето)</b>							
левове	490 866	396 249	377 059	276 680	165 934	156 043	415 303
валута	-875 915	-171 884	-961 043	-164 616	-124 184	-843 632	-842 355
<b>ВЗЕМАНИЯ ОТ ПРАВИТЕЛСТВОВОТО (нето)</b>							
левове	540 179	441 897	417 875	317 843	200 436	186 796	460 445
валута	-797 555	-171 424	-831 464	-942 945	-958 599	-785 040	-771 390
<b>ВЗЕМАНИЯ ОТ ДЪРЖАВНИЯ БЮДЖЕТ (нето)</b>							
левове	853 079	355 999	800 805	712 305	525 952	561 961	747 402
валута	-663 891	-171 158	-679 883	-169 519	-742 175	-820 465	-618 771
<b>Вземания</b>	1 516 970	1 480 688	1 480 688	1 454 480	1 412 785	1 112 544	1 366 173
левове	3 174 611	47 426	3 177 720	47 914	3 298 941	48 379	3 503 928
валута	755 539	3 755	755 182	3 735	780 499	3 728	752 753
<b>ДЦК</b>	2 419 072	43 671	2 423 391	44 159	2 543 759	43 789	2 744 133
Краткосрочни (до 12 месеца)	1 241 385	42 060	1 222 061	42 513	1 230 162	42 963	1 247 157
левове	332 574	0	324 800	0	303 031	0	291 145
валута	482 094	0	470 352	0	507 707	0	506 725
Средносрочни (до 5 години)	310 747	0	320 462	0	336 515	0	350 371
левове	171 347	0	149 890	0	150 537	0	156 354
валута	426 717	42 060	426 909	42 513	440 079	42 963	449 287
Дългосрочни (над 5 години)	92 742	1 388	88 344	1 388	89 912	1 381	89 471
левове	333 975	40 672	338 565	41 125	345 536	41 582	359 816
валута	1 883 067	0	1 905 963	0	2 017 639	0	2 203 159
Кредити	1 883 067	0	1 905 963	0	2 017 639	0	2 193 256
валута	50 159	5 366	49 696	5 401	51 140	5 416	53 612
Други вземания	19 476	2 367	20 723	2 347	23 088	2 347	21 766
левове	30 683	2 999	28 973	3 034	30 047	3 069	31 846
валута							
Минус депозити	-2 321 532	-403 425	-2 376 915	-403 747	-2 586 636	-352 801	-2 941 967
левове	-1 419 430	-174 913	-1 434 212	-173 274	-1 497 357	-130 655	-1 303 336
валута	-902 102	-228 512	-942 703	-230 473	-1 089 279	-222 146	-1 638 631
<b>ВЗЕМАНИЯ ОТ ДЪРЖАВНИ ФОНДОВЕ И ИЗВЪНБЮДЖЕТНИ СМЕТКИ (нето)</b>							
левове	-312 900	-3 523	-358 908	-3 528	-293 976	-3 482	-325 516
валута	-133 664	-266	-151 581	-262	-141 979	-150	-138 134
Вземания	-179 236	-3 257	-207 327	-3 294	-147 181	-3 332	-187 382
левове	1 087	0	1 066	0	1 038	0	295
валута	1 087	0	1 066	0	1 038	0	295
Минус депозити	-313 987	-5 23	-359 974	-3 528	-294 981	-3 482	-325 811
левове	-134 751	-266	-152 647	-265	-148 287	-150	-138 429
валута	-179 236	-3 257	-207 327	-3 294	-147 181	-3 332	-187 382

(продължава)

	VII.1999 г.		VIII.1999 г.		IX.1999 г.		X.1999 г.		XI.1999 г.		XII.1999 г.		I.2000 г.	
	всички банки	в т.ч. в ликвидация	всички банки	в т.ч. в ликвидация	всички банки	в т.ч. в ликвидация	всички банки	в т.ч. в ликвидация	всички банки	в т.ч. в ликвидация	всички банки	в т.ч. в ликвидация	всички банки	в т.ч. в ликвидация
<b>ВЗЕМАНИЯ ОТ МЕСТНИ БЮДЖЕТИ (нето)</b>														
левове	-49 313	-794	-45 648	-764	-40 816	-720	-41 163	-726	-34 502	-736	-30 753	-727	-45 142	-727
валута	-78 360	-460	-74 282	-425	-71 619	-385	-72 090	-383	-65 585	-381	-58 592	-370	-70 965	-361
<b>Вземания</b>	29 047	-334	28 634	-339	30 803	-335	30 927	-343	31 083	-355	27 839	-357	25 823	-366
левове	32 998	0	32 589	0	34 686	0	34 771	0	35 152	0	31 750	0	29 578	0
валута	2 419	0	2 337	0	2 264	0	2 189	0	2 373	0	2 319	0	2 146	0
<b>Ценни книжа</b>	30 579	0	30 252	0	32 422	0	32 582	0	32 779	0	29 431	0	27 432	0
валута	29 975	0	29 522	0	31 436	0	31 371	0	30 719	0	28 013	0	25 972	0
<b>Кредити</b>	2 406	0	2 322	0	2 256	0	2 188	0	2 372	0	2 318	0	2 145	0
левове	2 406	0	2 322	0	2 256	0	2 188	0	2 372	0	2 318	0	2 145	0
Други вземания	617	0	745	0	994	0	1 212	0	2 061	0	1 419	0	1 461	0
левове	13	0	15	0	8	0	8	0	1	0	1	0	1	0
валута	604	0	730	0	986	0	1 211	0	2 060	0	1 418	0	1 460	0
<b>Минус депозити</b>	-82 311	-794	-78 237	-764	-75 502	-720	-75 934	-726	-69 654	-736	-62 503	-727	-74 720	-727
левове	-80 779	-460	-76 619	-425	-73 883	-385	-74 279	-383	-67 958	-381	-60 911	-370	-73 111	-361
валута	-1 532	-334	-1 618	-339	-1 619	-335	-1 655	-343	-1 696	-355	-1 592	-357	-1 609	-366
<b>ВЗЕМАНИЯ ОТ НЕПРАВИТЕЛСТВЕНИ СЕКТОР</b>	3 766 113	1 233 025	3 846 305	1 231 139	3 884 991	1 223 011	3 938 462	1 171 246	3 993 156	1 196 115	4 081 350	1 191 713	4 144 879	1 216 550
левове	1 849 860	327 150	1 896 344	337 434	1 969 045	340 602	1 861 071	180 594	1 883 759	179 751	1 919 520	171 978	1 930 646	171 991
валута	1 916 253	905 875	1 949 961	893 705	1 915 946	882 409	2 077 391	990 652	2 109 397	1 016 364	2 161 830	1 019 735	2 214 233	1 044 539
<b>ВЗЕМАНИЯ ОТ НЕФИНАНСОВИ ДЪРЖАВНИ ПРЕДПРИЯТИЯ</b>	774 040	317 278	776 480	319 374	750 221	313 081	738 391	305 779	718 421	311 221	713 078	312 445	690 528	315 473
левове	242 774	73 803	236 512	73 602	231 700	70 617	214 507	70 634	206 130	70 625	216 071	70 658	219 101	70 636
валута	531 266	243 475	539 968	245 772	518 521	242 464	523 884	235 145	512 291	240 596	497 007	241 787	471 427	244 837
<b>ВЗЕМАНИЯ ОТ ЧАСТНИ ПРЕДПРИЯТИЯ</b>	2 432 406	885 281	2 504 342	880 862	2 564 019	879 209	2 626 832	833 261	2 697 944	851 532	2 788 777	845 801	2 883 993	867 378
левове	1 090 762	251 309	1 138 770	261 807	1 210 963	267 966	1 171 721	107 910	1 148 538	107 075	1 177 078	99 291	1 191 693	99 329
валута	1 341 644	633 972	1 365 572	619 055	1 353 056	611 243	1 509 111	725 351	1 549 406	744 457	1 611 699	746 510	1 692 300	768 049
<b>ВЗЕМАНИЯ ОТ НАСЕЛЕНИЕТО</b>	517 724	1 860	522 443	1 865	527 753	1 845	531 528	3 094	531 532	3 158	532 436	3 146	528 850	3 194
левове	512 100	223	516 652	210	521 934	204	524 335	235	524 333	232	521 593	210	517 570	207
валута	5 624	1 637	5 791	1 655	5 819	1 641	7 193	2 859	7 199	2 926	10 843	2 936	11 280	2 987
<b>ВЗЕМАНИЯ ОТ НЕБАНКОВИ ФИНАНСОВИ ИНСТИТУЦИИ</b>	41 943	28 606	43 040	29 038	42 998	28 876	41 711	29 112	45 259	30 204	47 059	30 321	41 508	30 485
левове	4 224	1 815	4 410	1 815	4 448	1 815	4 508	1 815	4 758	1 819	4 778	1 819	2 282	1 819
валута	37 719	26 791	38 630	27 223	38 550	27 061	37 203	27 297	40 501	28 385	42 281	28 502	39 226	28 666
<b>ДРУГИ ПОЗИЦИИ (нето)</b>	-2 854 239	-391 738	-2 864 344	-390 681	-2 975 018	-398 977	-2 966 959	-375 910	-3 069 463	-399 015	-3 036 918	-404 079	-3 294 166	-419 464
левове	-3 005 734	-450 378	-3 015 170	-450 891	-3 140 492	-451 357	-3 146 336	-448 410	-3 260 120	-469 388	-3 195 099	-475 928	-3 462 615	-493 667
валута	151 539	58 653	150 805	60 219	165 489	52 393	179 383	72 508	190 670	70 389	158 198	71 857	168 467	74 216
<b>Собствен капитал</b>	-1 142 940	936 039	-1 173 498	926 989	-1 245 110	936 867	-1 321 688	897 863	-1 380 881	878 631	-1 436 949	864 334	-1 622 980	793 975
Капитал и резерви	-2 026 086	-190 015	-2 028 006	-190 309	-2 080 758	-190 120	-2 072 982	-190 564	-2 094 269	-191 278	-2 126 069	-191 793	-2 185 044	-192 341
Финансов резултат	883 146	1 126 054	854 508	1 117 298	835 648	1 126 987	751 294	1 088 427	713 388	1 069 909	689 120	1 056 127	562 064	986 316
<b>Други активи и пасиви (нето)</b>	-1 711 255	-1 327 764	-1 690 867	-1 317 661	-1 729 893	-1 335 831	-1 645 265	-1 273 765	-1 688 569	-1 277 650	-1 599 952	-1 268 405	-1 671 168	-1 213 426
<b>ШИРОКИ ПАРИ М3</b>	6 297 310	157 579	6 485 130	155 127	6 669 286	153 952	6 673 825	154 670	6 969 875	149 697	7 351 114	149 351	7 352 483	150 239
левове	3 663 780	93 620	3 799 125	90 657	3 912 767	89 981	3 914 422	89 811	4 065 938	82 949	4 475 466	82 770	4 342 301	82 764
валута	2 633 530	63 959	2 686 005	64 470	2 756 519	63 971	2 759 403	64 859	2 903 937	66 748	2 875 648	66 581	3 010 182	67 475
<b>ПАРИ М1</b>	2 415 691	0	2 476 093	0	2 573 592	0	2 545 788	0	2 665 900	0	2 996 636	0	2 857 414	0
Пари извън банките	1 526 300	0	1 615 787	0	1 686 586	0	1 685 078	0	1 726 057	0	1 957 350	0	1 859 682	0
Безсрочни депозити (в левове)	889 391	0	860 306	0	887 006	0	860 710	0	939 843	0	1 039 286	0	997 732	0

(продължава)

(хил. лв.)

(продължение)

	VII. 1999 г.	VIII. 1999 г.	IX. 1999 г.	X. 1999 г.	XI. 1999 г.	XII. 1999 г.	I. 2000 г.
	в т. ч. в банки	в т. ч. в банки	в т. ч. в банки	в т. ч. в банки	в т. ч. в банки	в т. ч. в банки	в т. ч. в банки
държавни предприятия	352 789	0	279 631	0	233 569	0	318 194
частни предприятия	440 725	0	480 422	0	520 560	0	592 415
население	77 103	0	81 495	0	88 444	0	103 972
небанковски финансови институции	18 774	0	18 758	0	18 137	0	24 705
<b>ПАРИ М2 (М1 + квазипари)</b>	<b>5 877 269</b>	<b>0</b>	<b>6 088 321</b>	<b>0</b>	<b>6 270 105</b>	<b>0</b>	<b>6 914 023</b>
Квазипари	3 461 578	0	3 612 228	0	3 724 317	0	3 917 387
Срочни депозити (в левове)	770 119	0	835 202	0	847 550	0	924 799
държавни предприятия	56 031	0	111 017	0	114 911	0	118 793
частни предприятия	43 424	0	48 814	0	57 477	0	69 803
население	631 809	0	639 767	0	645 388	0	684 626
небанковски финансови институции	38 855	0	35 604	0	30 580	0	51 577
Спестовни депозити (в левове)	322 499	0	334 400	0	346 851	0	387 856
Депозити в чуждестранна валута	2 368 960	0	2 442 626	0	2 501 124	0	2 604 732
държавни предприятия	235 058	0	239 764	0	243 378	0	273 760
частни предприятия	511 234	0	559 458	0	563 759	0	526 279
население	1 547 896	0	1 573 286	0	1 637 581	0	1 722 474
небанковски финансови институции	74 772	0	70 118	0	67 652	0	82 219
<b>ПАРИ М3 (М2 + инструменти на паричния пазар,</b>	<b>6 297 310</b>	<b>157 579</b>	<b>6 485 130</b>	<b>155 127</b>	<b>6 673 825</b>	<b>154 670</b>	<b>7 352 483</b>
блокирани депозити и депозити в банки в ликвидация)	3 965	0	3 737	0	4 541	0	5 804
Инструменти на паричния пазар	3 738	0	3 508	0	4 139	0	4 304
валута	227	0	229	0	402	0	468
Депозити срещу внос и блокирани депозити	258 497	0	237 945	0	244 509	0	231 311
левове	58 113	0	59 265	0	62 737	0	69 484
валута	200 384	0	178 680	0	181 772	0	161 827
Депозити в банки в ликвидация	157 579	157 579	155 127	153 952	154 670	149 697	149 697
левове	95 620	93 620	90 657	89 981	89 811	82 949	82 770
валута	63 959	63 959	64 470	63 971	64 859	66 748	66 581
държавни предприятия	89 455	89 455	86 869	86 135	86 463	87 108	86 769
левове	59 073	59 073	56 265	55 970	55 833	55 564	55 510
валута	30 382	30 382	30 604	30 165	30 630	31 544	31 259
частни предприятия	47 831	47 831	47 713	47 677	47 846	41 754	41 724
левове	27 659	27 659	27 524	27 414	27 382	20 787	20 707
валута	20 172	20 172	20 189	20 263	20 464	20 967	21 017
население	4 646	4 646	4 631	4 366	4 373	4 395	4 395
левове	4 136	4 136	4 117	3 854	3 853	3 863	3 863
валута	510	510	514	512	520	532	532
небанковски финансови институции	15 647	15 647	15 914	15 774	15 988	16 440	16 463
левове	2 752	2 752	2 751	2 743	2 743	2 735	2 690
валута	12 895	12 895	13 163	13 031	13 245	13 705	13 773

Източник: БНБ.

(хил. лв.)

	I. 1998 г.	II. 1998 г.	III. 1998 г.	IV. 1998 г.	V. 1998 г.	VI. 1998 г.
	всички банки	в т. ч. в ликвидация	всички банки	в т. ч. в ликвидация	всички банки	в т. ч. в ликвидация
Валутен курс: лева за 1 ш. д.	1.8092	1.8092	1.8202	1.8202	1.8340	1.7980
<b>ЧУЖДЕСТРАННИ АКТИВИ (нето)</b>						
Чуждестранни активи	4 791 429	-359 072	5 211 004	-359 895	5 439 275	-344 621
Международни резерви на БНБ	7 600 074	140 799	8 082 192	141 280	8 160 989	140 646
Други чуждестранни активи	4 172 053	0	4 558 856	0	4 713 688	0
Минус чуждестранни пасиви	3 428 021	140 799	3 523 336	141 280	3 447 301	140 646
	2 808 645	499 871	2 871 188	501 175	2 721 714	485 267
<b>НЕТНИ ВЪТРЕШНИ АКТИВИ</b>	1 091 504	562 533	688 380	559 417	518 600	516 670
<b>ВЪТРЕШЕН КРЕДИТ</b>						
левове	5 262 162	1 573 632	4 898 765	1 528 092	4 672 939	1 413 353
валута	815 019	-66 643	721 695	-76 456	665 188	-119 033
	4 447 143	1 640 275	4 177 070	1 604 548	4 007 751	1 532 386
<b>ВЗЕМАНИЯ ОТ ПРАВИТЕЛСТВЕНИЯ СЕКТОР (нето)</b>						
левове	1 671 826	-276 617	1 290 354	-277 830	1 165 965	-285 472
валута	-151 306	-183 778	-289 967	-191 496	-372 830	-223 218
	1 826 233	-92 839	1 580 321	-86 334	1 538 795	-62 254
<b>ВЗЕМАНИЯ ОТ ПРАВИТЕЛСТВОВОТО (нето)</b>						
левове	1 746 855	-275 839	1 358 945	-277 050	1 262 254	-284 665
валута	-79 378	-183 329	-224 195	-191 047	-279 741	-222 748
	1 826 233	-92 510	1 583 140	-86 003	1 541 995	-61 917
<b>ВЗЕМАНИЯ ОТ ДЪРЖАВНИЯ БЮДЖЕТ (нето)</b>						
левове	2 325 231	-270 440	1 841 209	-271 633	1 685 793	-279 194
валута	191 661	-181 121	57 397	-188 839	-46 170	-220 535
	2 133 570	-89 319	1 783 812	-82 794	1 731 963	-58 659
<b>Вземания</b>	4 168 845	112 946	4 209 668	112 710	4 061 649	113 219
левове	913 681	10 794	959 005	9 949	966 229	9 667
валута	3 255 164	102 152	3 270 663	102 761	3 095 420	103 552
<b>ДЦК</b>	2 378 586	106 809	2 397 162	107 367	2 280 642	107 853
Краткосрочни (до 12 месеца)	621 609	6 135	642 102	6 115	649 895	5 833
левове	621 609	6 135	642 102	6 115	649 895	5 833
Средносрочни (до 5 години)	526 188	0	532 038	0	550 325	0
левове	143 707	0	147 232	0	152 163	0
валута	382 481	0	384 806	0	398 162	0
<b>Дългосрочни (над 5 години)</b>	1 230 789	100 674	1 223 022	101 252	1 080 422	102 020
левове	125 827	1 489	118 259	1 476	120 580	1 476
валута	1 104 962	99 185	1 104 763	99 776	959 842	100 544
<b>Кредити</b>	1 633 906	0	1 643 412	0	1 608 840	0
левове	991	0	970	0	0	0
валута	1 632 915	0	1 642 442	0	1 608 840	0
<b>Други вземания</b>	156 353	6 137	169 094	5 343	172 167	5 366
левове	21 547	3 170	30 442	2 358	43 591	2 358
валута	134 806	2 967	138 652	2 985	128 576	3 008
<b>Минус депозити</b>						
левове	-1 843 614	-383 386	-2 368 459	-384 343	-2 375 856	-392 413
валута	-722 020	-191 915	-881 608	-198 788	-1 012 399	-230 202
	-1 121 594	-191 471	-1 486 851	-185 555	-1 363 457	-162 211
<b>ВЗЕМАНИЯ ОТ ДЪРЖАВНИ ФОНДОВЕ И ИЗВЪНБЮДЖЕТНИ СМЕТКИ (нето)</b>						
левове	-578 376	-5 399	-482 264	-5 417	-423 539	-5 471
валута	-271 039	-2 208	-281 592	-2 208	-233 571	-2 213
	-307 337	-3 191	-200 672	-3 209	-189 968	-3 258
<b>Вземания</b>	12	0	25	0	29	0
левове	12	0	25	0	29	0

(продължава)

(продължение)

(хил. лв.)

	I. 1998 г.	II. 1998 г.	III. 1998 г.	IV. 1998 г.	V. 1998 г.	VI. 1998 г.
	всички в т. ч. в банки ликвидация	всички в т. ч. в банки ликвидация	всички в т. ч. в банки ликвидация	всички в т. ч. в банки ликвидация	всички в т. ч. в банки ликвидация	всички в т. ч. в банки ликвидация
Минус депозити						
левове	-578 388	-482 289	-5 417	-423 568	-5 471	-484 310
валута	-271 051	-281 617	-2 208	-233 600	-2 213	-321 284
ВЗЕМАНИЯ ОТ МЕСТНИ БЮДЖЕТИ (нето)						
левове	-307 337	-3 191	-200 672	-3 209	-189 968	-3 258
валута	-75 029	-78	-68 591	-780	-96 289	-807
Вземания	-71 928	-449	-65 772	-449	-93 089	-470
левове	-3 101	-329	-2 819	-331	-3 200	-337
валута	4	1	3	1	4	1
Кредити	4	1	3	1	4	1
левове	0	0	0	0	0	0
валута	0	0	0	0	0	0
Други вземания	0	0	0	0	0	0
левове	4	1	3	1	4	1
валута	4	1	3	1	4	1
Минус депозити						
левове	-75 033	-779	-68 594	-781	-96 293	-808
валута	-71 932	-450	-65 775	-450	-93 093	-471
ВЗЕМАНИЯ ОТ НЕПРАВИТЕЛСТВЕНИЯ СЕКТОР						
левове	-3 101	-329	-2 819	-331	-3 200	-337
валута	3 590 336	1 850 249	3 608 411	1 805 922	3 506 974	1 698 825
ВЗЕМАНИЯ ОТ НЕФИНАНСОВИ ДЪРЖАВНИ ПРЕДПРИЯТИЯ						
левове	966 325	117 135	1 011 662	1 038 018	1 038 018	1 041 185
валута	2 624 011	1 733 114	2 596 749	1 690 882	2 468 956	1 594 640
ВЗЕМАНИЯ ОТ ЧАСТНИ ПРЕДПРИЯТИЯ						
левове	1 276 389	563 494	1 238 927	537 846	1 128 083	475 457
валута	336 883	28 368	326 411	27 358	306 286	26 681
ВЗЕМАНИЯ ОТ НАСЕЛЕНИЕТО						
левове	939 506	535 126	912 516	510 488	821 797	448 776
валута	2 036 633	1 202 503	2 066 689	1 186 767	2 056 713	1 156 972
ВЗЕМАНИЯ ОТ НЕБАНКОВИ ФИНАНСОВИ ИНСТИТУЦИИ						
левове	436 493	77 917	463 787	76 835	488 051	75 768
валута	1 600 140	1 124 586	1 602 902	1 109 932	1 568 662	1 081 204
ДРУГИ ПОЗИЦИИ (нето)						
левове	186 998	2 202	215 118	2 172	247 630	2 229
валута	180 812	221	208 854	218	241 302	160
Собствен капитал	6 186	1 981	6 264	1 954	6 328	2 069
Капитал и резерви	90 316	82 050	87 677	79 137	74 548	64 167
Финансов резултат	12 137	10 629	12 610	10 629	2 379	1 576
Други активи и пасиви (нето)	78 179	71 421	75 067	68 508	72 169	62 591
левове	-4 170 658	-1 011 099	-4 210 385	-968 675	-1 154 339	-896 683
валута	-4 104 344	-1 058 730	-4 150 034	-1 031 292	-4 096 318	-951 365
ШИРОКИ ПАРИ М3						
левове	-66 341	47 636	-60 329	62 622	-57 999	54 676
валута	-1 365 782	503 379	-1 472 573	510 173	-1 623 716	518 808
Пари М1						
левове	-1 364 391	-154 472	-1 490 085	-154 600	-1 598 350	-192 911
валута	-1 391	657 851	17 512	664 773	-25 366	711 719
Безрочни депозити (в левове)						
левове	-2 804 903	-1 514 473	-2 737 790	-1 478 843	-2 530 601	-1 415 497
валута	5 882 933	203 461	5 899 384	199 522	5 957 875	172 049
Пари М2						
левове	3 096 380	57 957	3 125 224	54 953	3 271 642	54 953
валута	2 786 553	145 504	2 774 160	141 570	2 686 233	117 096
Пари М3						
левове	1 933 221	0	1 941 218	0	2 054 005	0
валута	1 203 366	0	1 243 725	0	1 285 373	0
Безрочни депозити (в левове)						
левове	729 855	0	697 493	0	768 632	0
валута	0	0	0	0	0	0

(продължава)



(хил. лв.)

(продължение)

	I.1998 г.		II.1998 г.		III.1998 г.		IV.1998 г.		V.1998 г.		VI.1998 г.	
	в т.ч. в банки	ликвидация	в т.ч. в банки	ликвидация	в т.ч. в банки	ликвидация	в т.ч. в банки	ликвидация	в т.ч. в банки	ликвидация	в т.ч. в банки	ликвидация
държавни предприятия	314 610	0	320 717	0	351 609	0	348 896	0	314 534	0	311 647	0
частни предприятия	342 032	0	313 988	0	346 324	0	332 342	0	311 301	0	361 897	0
население	41 346	0	42 994	0	43 921	0	43 916	0	46 837	0	49 883	0
небанковски финансови институции	31 867	0	19 794	0	26 778	0	26 240	0	18 628	0	20 054	0
<b>ПАРИ М2 (М1 + квазипари)</b>	<b>5 427 152</b>	<b>0</b>	<b>5 455 283</b>	<b>0</b>	<b>5 441 188</b>	<b>0</b>	<b>5 481 113</b>	<b>0</b>	<b>5 400 193</b>	<b>0</b>	<b>5 531 615</b>	<b>0</b>
Квазипари	3 493 931	0	3 494 065	0	3 387 183	0	3 424 614	0	3 385 170	0	3 371 925	0
Срочни депозити (в левове)	807 239	0	821 420	0	819 663	0	818 999	0	782 601	0	779 297	0
държавни предприятия	34 513	0	39 296	0	44 288	0	60 663	0	35 400	0	31 602	0
частни предприятия	36 351	0	35 668	0	39 841	0	36 187	0	34 167	0	28 790	0
население	699 336	0	704 600	0	708 173	0	698 405	0	689 149	0	691 200	0
небанковски финансови институции	37 039	0	41 856	0	27 361	0	23 744	0	23 885	0	27 705	0
Спестовни депозити (в левове)	226 347	0	232 080	0	237 855	0	240 885	0	243 471	0	253 453	0
Депозити в чуждестранна валута	2 460 345	0	2 440 565	0	2 329 665	0	2 364 730	0	2 359 098	0	2 339 175	0
държавни предприятия	564 166	0	525 039	0	427 759	0	460 102	0	442 126	0	426 044	0
частни предприятия	494 989	0	460 685	0	443 108	0	459 741	0	493 134	0	463 619	0
население	1 308 550	0	1 323 987	0	1 342 048	0	1 329 715	0	1 324 393	0	1 353 584	0
небанковски финансови институции	92 640	0	130 854	0	116 750	0	115 172	0	99 445	0	95 928	0
<b>ПАРИ М3 (М2 + инструменти на паричния пазар, блокирани депозити и депозити в банки в ликвидация)</b>	<b>5 882 933</b>	<b>203 461</b>	<b>5 899 384</b>	<b>199 522</b>	<b>5 957 875</b>	<b>172 049</b>	<b>5 959 015</b>	<b>162 065</b>	<b>5 884 173</b>	<b>161 538</b>	<b>6 045 395</b>	<b>164 454</b>
Инструменти на паричния пазар	4 388	0	4 553	0	4 512	0	4 564	0	4 487	0	4 368	0
левове	4 360	0	4 528	0	4 489	0	4 523	0	4 430	0	4 262	0
валута	28	0	25	0	23	0	41	0	57	0	106	0
Депозити срещу внос и блокирани депозити	247 932	0	260 026	0	340 126	0	311 273	0	317 955	0	344 958	0
левове	67 256	0	68 026	0	100 677	0	87 838	0	93 609	0	108 995	0
валута	180 676	0	192 000	0	239 449	0	223 435	0	224 346	0	235 963	0
Депозити в банки в ликвидация	203 461	203 461	199 522	199 522	172 049	172 049	162 065	162 065	161 538	161 538	164 454	164 454
левове	57 957	57 957	57 952	57 952	54 953	54 953	77 040	77 040	78 068	78 068	80 279	80 279
валута	145 504	145 504	141 570	141 570	117 096	117 096	85 025	85 025	83 470	83 470	84 175	84 175
държавни предприятия	115 147	115 147	115 883	115 883	99 763	99 763	89 135	89 135	89 806	89 806	94 384	94 384
левове	26 928	26 928	26 954	26 954	26 235	26 235	43 711	43 711	45 617	45 617	48 625	48 625
валута	88 219	88 219	88 929	88 929	73 528	73 528	45 424	45 424	44 189	44 189	45 759	45 759
частни предприятия	49 390	49 390	46 185	46 185	43 411	43 411	46 391	46 391	45 263	45 263	45 835	45 835
левове	22 641	22 641	22 610	22 610	22 394	22 394	26 621	26 621	25 679	25 679	25 571	25 571
валута	26 749	26 749	23 575	23 575	21 017	21 017	19 770	19 770	19 584	19 584	20 264	20 264
население	23 115	23 115	21 555	21 555	12 850	12 850	11 060	11 060	11 102	11 102	8 822	8 822
левове	7 850	7 850	7 850	7 850	5 776	5 776	4 069	4 069	4 133	4 133	3 443	3 443
валута	15 265	15 265	13 705	13 705	7 074	7 074	6 991	6 991	6 969	6 969	5 379	5 379
небанковски финансови институции	15 809	15 809	15 899	15 899	16 025	16 025	15 479	15 479	15 367	15 367	15 413	15 413
левове	538	538	538	538	548	548	2 639	2 639	2 639	2 639	2 640	2 640
валута	15 271	15 271	15 361	15 361	15 477	15 477	12 840	12 840	12 728	12 728	12 773	12 773

(продължава)

(продължение)

(ХИЛ. ЛВ.)

	VII. 1998 г. всички банки	VIII. 1998 г. в т. ч. в ликвидация	IX. 1998 г. в т. ч. в ликвидация	X. 1998 г. в т. ч. в ликвидация	XI. 1998 г. в т. ч. в ликвидация	XII. 1998 г. всички банки
Валутен курс: лева за 1 щ. д.	1.7600	1.7918	1.6732	1.6475	1.7026	1.6751
<b>ЧУЖДЕСТРАННИ АКТИВИ (нето)</b>						
Чуждестранни активи	5 518 714	5 612 450	5 051 785	5 175 061	5 267 715	5 424 536
Международни резерви на БНБ	8 406 365	8 482 616	7 835 303	7 903 560	8 163 971	8 269 795
Други чуждестранни активи	5 149 886	0	4 665 441	0	4 821 899	5 119 371
	3 256 479	111 035	3 169 862	3 220 088	3 342 072	3 150 424
Минус чуждестранни пасиви	2 887 651	479 199	2 783 518	477 135	2 896 256	2 845 259
<b>НЕТНИ ВЪТРЕШНИ АКТИВИ</b>	612 158	654 584	523 929	824 919	907 143	1 172 637
<b>ВЪТРЕШЕН КРЕДИТ</b>	4 207 370	4 280 122	4 481 079	4 311 175	4 565 380	4 227 011
левове	702 775	-115 586	837 108	-96 317	864 063	1 048 911
валута	3 504 595	3 609 168	3 643 971	3 447 112	3 516 469	2 867 653
<b>ВЗЕМАНИЯ ОТ ПРАВИТЕЛСТВЕНИЯ СЕКТОР (нето)</b>	771 273	773 677	939 683	730 063	879 730	509 786
левове	-517 366	-616 109	-585 295	-214 982	-640 770	-221 829
валута	1 288 639	1 389 786	1 524 978	1 370 833	1 390 568	731 615
<b>ВЗЕМАНИЯ ОТ ПРАВИТЕЛСТВОТО (нето)</b>	892 510	900 921	1 063 313	876 604	1 026 618	567 249
левове	-401 031	-209 125	-493 662	-214 521	-498 984	-165 774
валута	1 293 541	-84 477	1 394 583	-95 559	1 393 339	733 023
<b>ВЗЕМАНИЯ ОТ ДЪРЖАВНИЯ БЮДЖЕТ (нето)</b>	1 466 117	-288 232	1 443 075	-306 100	1 534 760	1 150 955
левове	-1 831	-206 912	-213 752	-90 719	-113 697	228 179
валута	1 467 948	-81 320	1 571 526	-92 348	1 555 071	922 776
Вземания	3 876 988	109 172	4 032 207	112 098	3 747 267	3 322 729
левове	883 741	9 290	893 841	10 928	886 729	10 492
валута	2 993 247	99 882	3 138 366	101 170	2 860 538	2 484 665
ДЦК	2 277 872	103 914	2 365 224	106 775	2 106 643	1 580 395
Краткосрочни (до 12 месеца)	579 305	5 457	585 900	7 122	599 195	550 343
левове	579 305	5 457	585 900	7 122	599 195	550 343
Средносрочни (до 5 години)	562 380	0	569 495	0	544 750	465 302
левове	168 203	0	170 034	0	171 603	178 519
валута	394 377	0	399 461	0	373 147	286 783
Дългосрочни (над 5 години)	1 135 787	98 457	1 209 829	99 653	1 078 966	94 763
левове	116 159	1 476	111 015	1 422	101 254	94 635
валута	1 019 628	96 981	1 098 814	98 231	977 712	492 838
Кредити	1 469 379	0	1 526 724	0	1 545 961	1 665 949
левове	0	0	0	0	0	0
валута	1 469 379	0	1 526 724	0	1 545 961	1 665 949
Други вземания	129 737	5 258	143 016	5 132	94 663	76 385
левове	19 874	2 357	26 892	2 388	44 336	37 290
валута	109 863	2 901	116 124	2 744	50 327	39 095
Минус депозити	-2 410 871	-397 404	-418 198	-2 320 172	-2 356 767	-2 171 774
левове	-885 572	-216 202	-1 022 292	-1 000 426	-900 913	-609 885
валута	-1 525 299	-181 202	-1 566 840	-1 319 746	-1 455 854	-1 561 889
<b>ИЗВЪНБЮДЖЕТНИ СМЕТКИ (нето)</b>						
левове	-573 607	-5 370	-542 154	-5 405	-502 390	-583 706
валута	-399 200	-2 213	-365 211	-2 214	-385 287	-393 953
Вземания	-174 407	-3 157	-176 943	-3 191	-126 933	-189 753
левове	17	0	18	0	23	81
	17	0	18	0	23	81

(продължава)



	VII.1998 г.		VIII.1998 г.		IX.1998 г.		X.1998 г.		XI.1998 г.		XII.1998 г.	
	всички банки	в т. ч. в ликвидация	всички банки	в т. ч. в ликвидация	всички банки	в т. ч. в ликвидация	всички банки	в т. ч. в ликвидация	всички банки	в т. ч. в ликвидация	всички банки	в т. ч. в ликвидация
Минус депозити	-573 624	-5 370	-542 172	-5 405	-502 405	-5 217	-550 514	-5 177	-508 171	-5 267	-583 787	-3 835
левове	-399 217	-2 213	-365 229	-2 214	-375 472	-2 214	-385 310	-2 214	-346 439	-2 214	-394 034	-816
валута	-174 407	-3 157	-176 943	-3 191	-126 933	-3 003	-165 204	-2 963	-161 732	-3 053	-189 753	-3 019
<b>ВЗЕМАНИЯ ОТ МЕСТНИ БЮДЖЕТИ (нето)</b>												
левове	-121 237	-795	-127 244	-795	-123 630	-774	-146 541	-771	-146 888	-780	-57 463	-776
валута	-116 335	-470	-122 447	-461	-119 119	-461	-141 786	-461	-144 117	-461	-56 055	-461
Вземания	9 125	-4 902	-4 797	-334	-4 511	-313	-4 755	-310	-4 771	-319	-1 408	-315
левове	9 125	1	10 805	1	13 049	1	13 613	1	17 211	1	17 082	1
валута	0	0	0	0	0	0	0	0	0	0	0	0
Кредити	9 122	0	10 802	0	13 033	0	13 607	0	17 167	0	17 042	0
Други вземания	3	1	3	1	16	1	6	1	44	1	10	1
левове	0	0	0	0	0	0	0	0	0	0	0	0
валута	-130 362	-796	-138 049	-796	-136 679	-775	-160 154	-772	-164 099	-781	-74 515	-777
Минус депозити	-125 460	-471	-133 252	-462	-132 168	-462	-155 399	-462	-161 328	-462	-73 107	-462
левове	-4 902	-325	-4 797	-334	-4 511	-313	-4 755	-310	-4 771	-319	-1 408	-315
валута												
<b>ВЗЕМАНИЯ ОТ НЕПРАВИТЕЛСТВЕНИ СЕКТОР</b>												
левове	3 436 097	1 448 352	3 506 445	1 427 331	3 541 396	1 348 912	3 581 112	1 336 508	3 685 650	1 353 827	3 717 225	1 339 592
валута	1 220 141	94 009	1 287 063	97 515	1 422 403	118 665	1 504 833	125 896	1 559 749	172 298	1 581 187	129 282
	2 215 956	1 354 343	2 219 382	1 329 816	2 118 993	1 230 247	2 076 279	1 210 612	2 125 901	1 181 529	2 136 038	1 210 310
<b>ВЗЕМАНИЯ ОТ НЕФИНАНСОВИ ДЪРЖАВНИ ПРЕДПРИЯТИЯ</b>												
левове	951 956	413 466	968 193	431 847	930 332	389 984	922 381	378 408	940 905	385 355	945 596	380 160
валута	237 350	28 894	253 114	34 001	277 275	34 169	306 185	34 114	286 991	34 052	299 935	34 042
	714 606	384 572	715 079	397 846	653 057	355 815	616 196	344 294	653 914	351 303	645 661	346 118
<b>ВЗЕМАНИЯ ОТ ЧАСТНИ ПРЕДПРИЯТИЯ</b>												
левове	2 006 125	974 833	2 058 406	965 375	2 098 601	930 705	2 143 470	931 891	2 224 783	941 458	2 253 167	932 790
валута	580 516	63 575	597 631	62 020	675 319	83 003	722 893	90 290	793 560	136 757	801 681	93 613
	1 425 609	911 258	1 460 775	903 355	1 423 282	847 702	1 420 577	841 601	1 431 223	804 701	1 451 486	839 177
<b>ВЗЕМАНИЯ ОТ НАСЕЛЕНИЕТО</b>												
левове	406 819	910	436 835	771	473 524	736	478 474	713	480 659	710	480 491	600
валута	398 306	111	431 910	117	466 849	116	472 757	115	474 879	112	476 006	109
	8 513	799	4 925	654	6 675	620	5 717	598	5 780	598	4 485	491
<b>ВЗЕМАНИЯ ОТ НЕБАНКОВИ ФИНАНСОВИ ИНСТИТУЦИИ</b>												
левове	71 197	59 143	43 011	29 338	38 939	27 487	36 787	25 496	39 303	26 304	37 971	26 042
валута	3 969	1 429	4 408	1 377	2 960	1 377	2 998	1 377	4 319	1 377	3 565	1 518
	67 228	57 714	38 603	27 961	35 979	26 110	33 789	24 119	34 984	24 927	34 406	24 524
<b>ДРУГИ ПОЗИЦИИ (нето)</b>												
левове	-3 595 212	-627 560	-3 625 538	-591 102	-3 468 621	-520 027	-3 486 256	-502 663	-3 658 237	-514 146	-3 054 374	-464 248
валута	-3 494 093	-683 946	-3 507 155	-659 472	-3 387 780	-583 777	-3 397 055	-567 956	-3 590 774	-580 542	-2 980 225	-530 628
	-101 118	56 369	-118 399	68 366	-80 825	63 744	-89 167	65 302	-67 444	66 394	-74 110	66 393
<b>Собствен капитал</b>												
Капитал и резерви	-1 118 267	930 901	-900 075	1 052 698	-884 998	1 062 038	-944 419	1 064 367	-1 053 085	1 002 536	-1 076 050	975 025
Финансов резултат	-2 041 566	-202 941	-2 031 812	-201 131	-2 015 458	-200 031	-2 000 102	-199 777	-2 034 383	-200 368	-2 015 532	-200 023
	923 299	1 133 842	1 131 737	1 253 829	1 130 460	1 262 069	1 055 683	1 264 144	981 298	1 202 904	939 482	1 175 048
<b>Други активи и пасиви (нето)</b>												
левове	-2 476 944	-1 558 478	-2 725 479	-1 643 804	-2 583 607	-1 582 071	-2 541 803	-1 567 021	-2 605 133	-1 516 684	-1 978 285	-1 439 260
валута	6 130 872	158 231	6 267 034	159 706	6 064 243	156 274	5 999 980	152 569	6 174 858	154 142	6 597 173	151 709
	3 479 249	81 421	3 516 545	82 670	3 404 979	82 637	3 434 597	82 678	3 525 415	82 671	4 013 047	81 233
	2 651 623	76 810	2 750 489	77 036	2 659 264	73 637	2 565 383	69 891	2 649 443	71 471	2 584 126	70 476
<b>ПАРИ М1</b>	2 234 698	0	2 288 351	0	2 208 553	0	2 220 846	0	2 328 779	0	2 755 599	0
Пари извън банките	1 498 762	0	1 531 232	0	1 463 313	0	1 440 920	0	1 501 704	0	1 742 026	0

(продължава)

(продължение)

(хил. лв.)

	VII.1998 г.	VIII.1998 г.	IX.1998 г.	X.1998 г.	XI.1998 г.	XII.1998 г.
	всички в т.ч. в банки ликвидация	всички в т.ч. в банки ликвидация	всички в т.ч. в банки ликвидация	всички в т.ч. в банки ликвидация	всички в т.ч. в банки ликвидация	всички в т.ч. в банки ликвидация
Безрочни депозити (в левове)	735 936	0	745 240	0	779 926	0
държавни предприятия	301 645	0	274 283	0	289 301	0
частни предприятия	363 722	0	398 136	0	415 108	0
население	54 969	0	56 018	0	58 443	0
небанкови финансови институции	15 600	0	16 803	0	17 074	0
ПАРИ М2 (М1 + квазипари)	5 655 108	0	5 617 897	0	5 548 104	0
Квазипари	3 420 410	0	3 409 344	0	3 327 258	0
Срочни депозити (в левове)	800 498	0	761 750	0	752 323	0
държавни предприятия	43 399	0	44 618	0	44 359	0
частни предприятия	35 619	0	33 859	0	38 252	0
население	693 392	0	662 532	0	652 223	0
небанкови финансови институции	28 088	0	20 741	0	17 489	0
Степостовни депозити (в левове)	261 738	0	259 263	0	263 491	0
Депозити в чуждестранна валута	2 358 174	0	2 388 331	0	2 311 444	0
държавни предприятия	426 785	0	454 006	0	357 915	0
частни предприятия	468 435	0	497 624	0	516 447	0
население	1 369 247	0	1 343 311	0	1 344 176	0
небанкови финансови институции	93 707	0	93 390	0	92 906	0
ПАРИ М3 (М2 + инструменти на паричния пазар, блокирани депозити и депозити в банки в ликвидация)	6 130 872	158 231	6 064 243	156 274	5 999 980	154 142
Инструменти на паричния пазар	5 687	0	6 748	0	7 434	0
левове	5 568	0	6 619	0	7 294	0
валута	119	0	129	0	140	0
Депозити срещу внос и блокирани депозити	311 846	0	283 324	0	291 873	0
левове	95 326	0	86 157	0	107 965	0
валута	216 520	0	197 167	0	183 908	0
Депозити в банки в ликвидация	158 231	158 231	159 706	156 274	152 569	154 142
левове	81 421	81 421	82 670	82 637	82 678	82 671
валута	76 810	76 810	77 036	73 637	69 891	71 471
държавни предприятия	93 295	93 295	93 118	91 116	87 699	88 570
левове	48 957	48 957	48 905	48 833	48 823	48 821
валута	44 338	44 338	44 213	42 283	38 876	39 749
частни предприятия	45 228	45 228	45 373	44 705	44 602	44 907
левове	25 675	25 675	25 686	25 719	25 776	25 761
валута	19 553	19 553	19 687	18 986	18 826	19 146
население	4 580	4 580	5 925	5 970	5 960	5 979
левове	4 150	4 150	5 433	5 438	5 432	5 441
валута	430	430	492	532	528	538
небанкови финансови институции	15 128	15 128	15 290	14 483	14 308	14 686
левове	2 639	2 639	2 646	2 647	2 648	2 741
валута	12 489	12 489	12 644	11 836	11 661	11 842

Източник: БНБ.

1.3.3. ПАРИЧЕН ОТЧЕТ ЗА 1997 г.

(хил. лв.)

	I.1997 г.	II.1997 г.	III.1997 г.	IV.1997 г.	V.1997 г.	VI.1997 г.	VII.1997 г.	VIII.1997 г.	IX.1997 г.	X.1997 г.	XI.1997 г.	XII.1997 г.
	всички банки	всички банки	всички банки	всички банки	всички банки	всички банки	всички банки	всички банки	всички банки	всички банки	всички банки	всички банки
	ликвидация	ликвидация	ликвидация	ликвидация	ликвидация	ликвидация	ликвидация	ликвидация	ликвидация	ликвидация	ликвидация	ликвидация
Валутен курс: лева за 1 ш. д.	1.0219	2.0455	1.5887	1.4678	1.5681	1.7186	1.8438	1.8090	1.7628	1.7190	1.7670	1.7765
<b>ЧУЖДЕСТРАННИ АКТИВИ (нето)</b>												
Чуждестранни активи	278 054	440 605	1 194 016	1 939 854	2 475 449	2 371 823	2 858 321	3 181 322	3 398 113	3 540 252	3 732 525	4 879 905
Международни резерви на БНБ	2 468 294	4 836 950	4 472 435	4 956 472	5 629 529	6 076 097	6 927 630	7 309 303	7 466 326	7 584 731	7 758 142	7 732 711
Други чуждестранни активи	545 480	995 898	1 365 902	2 088 668	2 448 018	2 794 294	3 460 731	3 751 501	3 936 242	4 078 822	4 217 154	4 395 322
Минус чуждестранни пасиви	1 922 814	3 841 052	3 106 533	2 867 804	3 181 511	3 281 803	3 466 899	3 557 802	3 530 084	3 505 909	3 540 988	3 337 389
Минус чуждестранни пасиви	2 190 240	4 396 345	3 278 419	3 016 618	3 154 080	3 704 274	4 069 309	4 127 981	4 068 213	4 044 479	4 025 617	2 852 806
<b>НЕТНИ ВЪТРЕШНИ АКТИВИ</b>	1 739 131	3 056 914	1 955 874	1 300 011	1 100 779	1 639 144	1 888 734	1 894 515	1 726 044	1 715 007	1 745 108	1 138 682
<b>ВЪТРЕШЕН КРЕДИТ</b>												
лево	3 562 119	6 404 756	4 908 431	4 011 975	4 040 340	4 960 650	5 337 410	5 320 383	5 101 699	4 962 426	5 171 782	5 136 474
валута	721 022	804 959	869 439	925 264	947 746	959 325	592 903	714 795	693 989	615 479	702 048	1 035 600
ВЗЕМАНИЯ ОТ ПРАВИТЕЛСТВЕНИЯ СЕКТОР (нето)	2 841 097	5 599 796	4 038 992	3 086 712	3 092 594	4 365 325	4 744 507	4 605 588	4 407 710	4 346 947	4 469 734	4 100 874
лево	1 565 038	2 698 926	2 235 716	1 521 855	1 471 787	2 167 599	2 321 983	2 200 887	1 955 763	1 705 416	1 768 175	1 641 560
валута	476 195	544 061	634 750	701 743	730 791	330 131	205 859	192 147	56 979	-142 850	-137 861	104 055
ВЗЕМАНИЯ ОТ ПРАВИТЕЛСТВОТО (нето)	1 088 843	2 154 865	1 600 966	820 112	740 996	1 837 467	2 116 124	2 008 740	1 898 784	1 848 266	1 906 036	1 537 505
лево	1 572 557	2 711 245	2 252 373	1 551 522	1 509 264	2 203 743	2 366 596	2 261 640	2 016 278	1 770 062	1 849 724	1 708 950
валута	482 831	554 590	650 007	730 139	766 865	364 582	248 605	250 389	114 976	-80 511	-58 992	168 713
<b>ВЗЕМАНИЯ ОТ ДЪРЖАВНИЯ БЮДЖЕТ (нето)</b>	1 089 726	2 156 655	1 602 366	821 383	742 399	1 839 161	2 117 991	2 011 251	1 901 302	1 850 573	1 908 716	1 540 237
лево	1 724 642	2 956 657	2 413 024	2 156 297	2 145 818	2 868 079	3 134 907	3 055 188	2 850 810	2 627 071	2 751 029	2 560 441
валута	519 291	602 823	716 844	813 475	856 520	458 564	374 669	406 657	298 381	134 791	175 042	489 129
Вземавания	1 205 351	2 353 834	1 696 180	1 342 822	1 289 298	2 409 715	2 760 238	2 649 131	2 552 429	2 492 280	2 575 987	2 071 312
лево	2 097 396	3 608 052	3 058 862	2 975 759	3 196 663	4 000 393	4 198 877	4 130 342	4 083 393	4 249 160	4 596 575	4 142 728
валута	601 737	673 920	873 133	963 527	1 122 261	720 241	710 301	726 678	735 170	749 606	835 473	872 653
<b>ДЦК</b>	1 495 659	2 934 132	2 185 729	2 012 232	2 074 402	3 270 152	3 488 576	3 403 664	3 348 223	3 499 554	3 761 102	3 270 075
Краткосрочни (до 12 месеца)	1 466 158	2 489 188	2 133 622	2 110 809	2 202 303	2 016 785	2 137 748	2 125 845	2 099 238	2 069 013	2 126 399	2 271 523
лево	262 057	324 956	510 461	595 027	645 457	528 449	478 211	487 130	475 564	485 641	557 374	570 509
валута	262 057	324 956	510 461	595 027	645 457	528 449	478 211	487 130	475 564	485 641	557 374	570 509
Средносрочни (до 5 години)	128 681	189 944	169 996	186 058	240 548	279 249	366 477	379 342	383 551	369 751	378 847	498 520
лево	64 327	60 640	60 019	71 491	117 212	96 654	127 854	127 854	129 849	133 178	132 111	134 834
валута	64 327	60 640	60 019	71 491	117 212	96 654	127 854	127 854	129 849	133 178	132 111	134 834
Дългосрочни (над 5 години)	1 075 420	1 974 288	1 453 165	1 329 724	1 316 198	1 209 087	1 293 060	1 259 373	1 240 123	1 213 621	1 190 178	1 202 494
лево	117 197	115 855	113 714	103 033	93 196	52 302	49 906	59 605	60 299	86 168	88 426	90 040
валута	958 223	1 858 433	1 339 451	1 226 691	1 223 002	1 156 785	1 243 154	1 199 768	1 179 824	1 127 453	1 101 752	1 112 454
Кредити	151 056	138 785	138 515	140 745	204 774	1 167 264	1 195 570	1 167 725	1 139 269	1 350 722	1 509 670	1 633 140
лево	151 056	138 785	138 515	140 745	204 774	1 167 264	1 195 570	1 167 725	1 139 269	1 350 722	1 509 670	1 633 140
валута	0	0	0	0	0	0	0	0	0	0	0	0
Други вземания	480 182	980 079	786 725	724 205	789 686	816 344	865 559	836 772	844 886	829 425	960 506	238 065
лево	7 100	33 684	50 424	53 231	61 622	51 698	53 213	50 993	68 383	43 565	56 529	76 258
валута	473 082	946 395	736 301	670 974	728 064	764 646	812 346	785 779	776 503	785 860	903 977	161 807
Минус депозити	-372 754	-651 395	-645 838	-819 461	-1 050 845	-1 132 314	-1 063 970	-1 075 154	-1 232 583	-1 622 089	-1 845 546	-1 582 287
лево	-82 446	-71 096	-156 289	-150 052	-265 741	-271 877	-335 632	-320 621	-436 789	-614 815	-660 431	-383 524
валута	-290 308	-580 299	-489 549	-669 409	-785 104	-860 437	-728 338	-754 533	-795 794	-1 007 274	-1 185 115	-1 198 763
<b>ВЗЕМАНИЯ ОТ ДЪРЖАВНИ ФОНДОВЕ И ИЗВЪНБЮДЖЕТНИ СМЕТКИ (нето)</b>												
лево	-152 085	-245 412	-160 651	-604 775	-636 554	-664 336	-768 311	-793 548	-834 532	-857 009	-901 305	-851 491
валута	-36 460	-48 234	-66 837	-83 336	-89 655	-93 782	-126 064	-155 668	-183 405	-215 302	-234 034	-320 416
Вземавания	-115 625	-197 179	-93 814	-521 439	-546 898	-570 554	-642 247	-637 880	-651 127	-641 707	-667 271	-531 075
лево	0	0	0	0	0	0	0	0	0	0	0	0
валута	0	0	0	0	0	0	0	0	0	0	0	0
Минус депозити	-152 085	-245 413	-160 653	-604 777	-636 555	-664 352	-768 319	-793 552	-834 535	-857 011	-901 307	-851 502

(продължава)

(продължение)

(хил. лв.)

	I.1997 г.		II.1997 г.		III.1997 г.		IV.1997 г.		V.1997 г.		VI.1997 г.		VII.1997 г.		VIII.1997 г.		IX.1997 г.		X.1997 г.		XI.1997 г.		XII.1997 г.				
	всички банки	всички банки	всички банки	всички банки	всички банки	всички банки	всички банки	всички банки	всички банки	всички банки	всички банки	всички банки	всички банки	всички банки	всички банки	всички банки	всички банки	всички банки	всички банки	всички банки	всички банки	всички банки	всички банки	всички банки	в т.ч. в банки		
левове	-36 460	-48 235	-66 839	-83 338	-89 656	-93 798	-126 072	-155 672	-183 408	-215 304	-234 036	-320 427	-2 208	валута	-115 625	-197 179	-93 814	-521 439	-546 898	-570 554	-642 247	-637 880	-651 127	-641 707	-667 271	-531 075	-3 133
	-7 519	-12 319	-16 657	-29 667	-37 477	-36 144	-44 613	-60 753	-60 515	-64 646	-81 549	-67 390	-773		левове	-6 636	-10 529	-15 257	-28 395	-36 074	-34 451	-42 746	-58 242	-57 997	-62 339	-78 869	-64 658
валута	-883	-1 790	-1 400	-1 271	-1 403	-1 695	-1 867	-2 511	-2 511	-2 511	-2 511	-2 732	-324	Вземания	362	240	256	244	155	47	33	65	5	5	4	3	1
левове	362	187	178	169	51	24	19	60	51	24	19	60	5	валута	0	53	78	104	24	23	14	5	5	0	0	0	0
Друти вземания	362	240	256	244	155	47	33	65	5	5	5	5	5	левове	362	187	178	169	51	24	19	60	5	5	4	3	1
валута	0	53	78	104	24	23	14	5	5	5	5	5	5	левове	0	53	78	104	24	23	14	5	5	4	3	1	1
Минус депозити	-7 881	-12 559	-16 913	-29 910	-37 632	-36 191	-44 646	-60 818	-60 520	-64 651	-81 553	-67 393	-774	левове	-6 998	-10 715	-15 435	-28 564	-36 125	-34 475	-42 765	-58 302	-58 002	-62 344	-78 873	-64 661	-450
валута	-883	-1 843	-1 478	-1 347	-1 507	-1 716	-1 881	-2 516	-2 516	-2 516	-2 516	-2 732	-324	Вземания от неправителствения сектор	1 997 081	3 705 830	2 672 715	2 490 120	2 568 553	2 793 052	3 015 427	3 119 496	3 145 936	3 257 010	3 403 607	3 494 914	1 818 464
левове	244 827	2 608 998	2 346 889	2 232 520	2 169 955	2 065 194	3 870 444	5 222 648	6 370 010	7 583 329	8 399 909	9 315 545	11 754 484	левове	1 752 254	3 444 931	2 438 026	2 266 600	2 351 598	2 527 858	2 628 883	2 596 848	2 508 926	2 498 681	2 563 698	2 563 369	1 700 916
валута	811 059	1 526 870	978 764	888 234	911 201	985 389	1 073 348	1 162 209	1 158 408	1 218 481	1 234 161	1 254 051	554 420	левове	88 054	91 521	75 835	74 410	63 381	84 309	156 601	239 369	284 385	317 694	331 367	336 204	28 566
валута	723 005	1 435 350	902 929	813 823	847 820	901 080	916 747	922 840	874 023	900 787	902 794	917 847	525 854	Вземания от частни предприятия	1 131 699	2 076 557	1 621 446	1 534 789	1 584 889	1 721 263	1 833 925	1 827 521	1 825 714	1 834 490	1 928 788	1 982 195	1 180 998
левове	151 617	163 816	153 700	144 613	148 469	166 907	207 723	242 867	277 905	322 253	357 289	419 962	78 132	левове	980 082	1 912 741	1 467 746	1 390 176	1 436 421	1 554 357	1 626 202	1 584 654	1 547 809	1 512 237	1 571 499	1 562 233	1 102 866
валута	5 617	8 108	6 823	7 672	8 535	8 312	17 041	34 382	68 045	111 629	145 161	169 620	2 184	левове	2 800	2 904	2 694	2 569	2 978	3 326	11 984	29 023	62 825	106 515	138 618	163 405	221
валута	2 817	5 204	4 128	5 103	5 557	4 986	5 057	5 359	5 220	5 114	6 543	6 215	1 963	Вземания от небанкови финансови институции	48 706	94 294	65 683	59 425	63 929	78 088	91 113	95 384	93 769	92 410	95 497	89 048	80 862
левове	2 356	2 688	2 460	1 928	2 128	10 652	10 736	11 389	11 895	11 895	11 867	12 635	10 629	левове	46 350	91 636	63 223	57 497	61 801	67 436	80 377	83 995	81 874	80 543	82 862	77 074	70 233
валута	-1 822 988	-3 347 842	-2 952 557	-2 711 965	-2 939 561	-3 321 507	-3 448 676	-3 425 868	-3 375 655	-3 247 419	-3 426 674	-3 997 792	-988 076	Други позиции (нето)	-1 544 147	-2 724 122	-2 702 721	-2 286 228	-2 557 877	-2 921 825	-2 995 598	-2 990 664	-3 019 373	-2 914 925	-3 082 157	-3 816 085	-962 252
левове	-278 841	-623 794	-249 903	-425 813	-381 679	-399 663	-453 065	-435 189	-356 255	-332 467	-344 491	-181 704	-25 817	левове	-1 688 763	-2 544 234	-1 423 046	-875 405	-1 094 399	-1 334 891	-1 199 645	-1 122 196	-1 061 771	-1 056 239	-1 106 276	-1 268 620	488 580
валута	-1 079 689	-1 535 004	-1 678 405	-1 353 480	-1 282 907	-1 296 227	-1 132 781	-1 135 253	-1 140 805	-1 119 585	-1 126 371	-1 369 456	-127 680	Собствен капитал	-609 074	-1 009 230	255 359	478 075	188 508	-38 664	-66 864	13 057	79 034	63 346	20 095	100 836	616 260
капитал и резерви	-134 225	-803 682	-1 529 578	-1 836 636	-1 845 157	-1 986 597	-2 249 018	-2 303 657	-2 313 857	-2 191 153	-2 320 372	-2 729 169	-1 476 649	капитал и резерви	2 017 185	3 497 519	3 149 890	3 239 865	3 576 228	4 010 967	4 747 055	5 075 837	5 124 157	5 255 259	5 477 633	6 018 387	220 061
финансов резултат	669 786	885 147	1 060 700	1 300 473	1 439 883	1 605 984	2 163 160	2 470 937	2 545 101	2 629 439	2 768 181	3 394 500	34 668	финансов резултат	1 347 399	2 612 372	2 089 191	1 939 392	2 136 345	2 404 983	2 563 895	2 604 900	2 579 056	2 625 820	2 708 452	2 624 087	185 393
Други активи и пасиви (нето)	236 751	384 112	462 938	596 451	709 208	884 416	1 291 449	1 507 823	1 573 833	1 631 035	1 742 096	2 266 887	0	Други активи и пасиви (нето)	127 776	213 367	265 586	374 105	431 098	553 211	780 576	917 886	966 832	1 014 208	1 075 614	1 314 106	0
Пари извън банките	108 975	170 745	197 352	222 346	278 110	331 205	510 873	589 937	607 001	616 827	666 482	952 781	0	Пари извън банките	59 299	88 065	96 019	114 554	142 302	160 268	201 805	234 850	245 126	241 090	253 924	443 441	0
Безсрочни депозити (в левове)														Безсрочни депозити (в левове)													
държавни предприятия														държавни предприятия													

(продължава)

(продължение)

(хил. лв.)

	I.1997 г.		II.1997 г.		III.1997 г.		IV.1997 г.		V.1997 г.		VI.1997 г.		VII.1997 г.		VIII.1997 г.		IX.1997 г.		X.1997 г.		XI.1997 г.		XII.1997 г.				
	всички банки	всички банки	всички банки	всички банки	всички банки	всички банки	всички банки	всички банки	всички банки	всички банки	всички банки	всички банки	всички банки	всички банки	всички банки	всички банки	всички банки	всички банки	всички банки	всички банки	всички банки	всички банки	всички банки	всички банки	всички банки		
частни предприятия	40 090	70 285	86 477	90 974	117 794	144 271	266 788	309 835	319 245	330 630	356 407	425 598	0														
население	5 696	7 845	9 561	11 864	12 228	15 341	23 963	29 221	31 117	34 199	37 382	43 969	0														
небанкови финансови институции	3 890	4 550	5 295	4 954	5 787	11 325	18 317	16 031	11 513	10 908	18 769	39 773	0														
<b>ПАРИ М2 (М1 + квазипари)</b>	<b>1 878 541</b>	<b>3 246 862</b>	<b>2 954 500</b>	<b>3 061 071</b>	<b>3 389 427</b>	<b>3 796 921</b>	<b>4 530 557</b>	<b>4 847 084</b>	<b>4 899 113</b>	<b>5 027 868</b>	<b>5 200 945</b>	<b>5 538 774</b>	<b>0</b>														
Квазипари	1 641 790	2 862 750	2 491 562	2 464 619	2 680 219	2 912 505	3 239 108	3 339 261	3 325 280	3 396 833	3 458 849	3 271 887	0														
Срочни депозити (в левове)	342 821	403 808	491 532	577 246	600 889	594 903	718 260	759 557	769 331	781 549	785 626	796 147	0														
държавни предприятия	13 287	16 282	18 095	27 405	31 590	33 156	27 318	32 872	36 444	37 571	36 329	42 708	0														
частни предприятия	17 107	18 820	24 089	29 976	27 374	26 913	27 483	33 580	29 787	30 914	32 629	34 416	0														
население	3 084 83	365 958	446 185	514 829	537 717	530 447	652 003	679 063	690 882	696 107	698 470	686 867	0														
небанкови финансови институции	3 944	2 749	3 164	5 037	4 208	4 387	11 456	14 042	12 218	16 957	18 198	32 156	0														
Спестовни депозити (в левове)	76 764	83 730	91 161	100 332	103 244	99 915	137 343	154 328	161 517	169 569	179 751	224 833	0														
Депозити в чуждестранна валута	1 222 205	2 375 211	1 908 869	1 787 041	1 976 086	2 217 687	2 383 505	2 425 376	2 394 432	2 445 715	2 493 472	2 250 907	0														
държавни предприятия	455 951	928 199	730 116	688 128	729 037	789 529	770 730	769 620	740 565	755 045	749 041	503 582	0														
частни предприятия	205 113	403 533	323 652	301 811	353 982	417 510	475 412	405 066	474 612	473 334	455 203	440 490	0														
население	512 802	948 146	766 015	713 958	804 139	906 092	1 056 148	1 087 694	1 110 525	1 143 743	1 210 236	1 233 037	0														
небанкови финансови институции	48 339	95 333	89 086	83 144	88 928	104 556	81 215	72 996	68 730	73 593	78 992	73 798	0														
<b>ПАРИ М3 (М2 + инструменти на паричния пазар,</b>	<b>2 017 185</b>	<b>3 497 519</b>	<b>3 149 890</b>	<b>3 239 865</b>	<b>3 576 228</b>	<b>4 010 967</b>	<b>4 747 055</b>	<b>5 075 837</b>	<b>5 124 157</b>	<b>5 255 259</b>	<b>5 477 633</b>	<b>6 018 587</b>	<b>220 061</b>														
блокирани депозити и депозити в банки в ликвидация)	563	1 135	942	908	965	1 211	2 710	2 190	1 888	2 254	2 232	4 327	0														
Инструменти на паричния пазар	79	167	191	215	225	399	1 815	1 859	1 867	2 235	2 216	4 297	0														
левове	484	968	751	693	740	812	895	331	21	19	16	30	0														
валута	138 081	249 522	194 448	177 887	185 835	212 835	213 788	226 563	223 156	225 137	274 456	255 425	0														
Депозити срещу внос и блокирани депозити	13 371	13 330	14 878	26 228	26 316	26 351	34 293	47 370	38 553	45 051	59 492	67 668	0														
левове	124 710	236 193	179 570	151 658	159 519	186 484	179 495	179 193	184 603	180 086	214 964	187 757	0														
валута	0	0	0	0	0	0	0	0	0	0	0	0	0														
Депозити в банки в ликвидация	0	0	0	0	0	0	0	0	0	0	0	0	0														
левове	0	0	0	0	0	0	0	0	0	0	0	0	0														
валута	0	0	0	0	0	0	0	0	0	0	0	0	0														
държавни предприятия	0	0	0	0	0	0	0	0	0	0	0	0	0														
левове	0	0	0	0	0	0	0	0	0	0	0	0	0														
валута	0	0	0	0	0	0	0	0	0	0	0	0	0														
частни предприятия	0	0	0	0	0	0	0	0	0	0	0	0	0														
левове	0	0	0	0	0	0	0	0	0	0	0	0	0														
валута	0	0	0	0	0	0	0	0	0	0	0	0	0														
население	0	0	0	0	0	0	0	0	0	0	0	0	0														
левове	0	0	0	0	0	0	0	0	0	0	0	0	0														
валута	0	0	0	0	0	0	0	0	0	0	0	0	0														
небанкови финансови институции	0	0	0	0	0	0	0	0	0	0	0	0	0														
левове	0	0	0	0	0	0	0	0	0	0	0	0	0														
валута	0	0	0	0	0	0	0	0	0	0	0	0	0														

Източник: БНБ.

1.4. АНАЛИТИЧНА ОТЧЕТНОСТ НА БНБ

1.4.1. АНАЛИТИЧНА ОТЧЕТНОСТ НА БНБ ЗА 1999 Г. И 2000 Г.

(ХИЛ. ЛВ.)

	I.1999 г.	II.1999 г.	III.1999 г.	IV.1999 г.	V.1999 г.	VI.1999 г.	VII.1999 г.	VIII.1999 г.	IX.1999 г.	X.1999 г.	XI.1999 г.	XII.1999 г.	I.2000 г.
<b>ЧУЖДЕСТРАННИ АКТИВИ</b>													
Международни резерви	5 227 106	5 410 232	5 211 326	5 266 683	5 282 695	5 314 830	4 902 990	5 203 004	5 433 977	5 586 465	5 826 216	6 432 434	6 115 015
в т. ч. моетарно злато	4 905 422	4 973 603	5 061 771	5 118 848	5 132 357	5 162 228	4 754 920	5 052 693	5 284 372	5 433 334	5 667 253	6 272 081	5 949 990
Други чуждестранни активи	505 152	515 611	515 611	515 611	515 611	510 724	483 643	487 425	515 611	515 611	515 611	515 611	515 611
	321 684	436 629	149 555	147 835	150 338	152 602	148 070	150 311	149 605	153 131	158 963	160 353	165 025
<b>ВЗЕМАНИЯ ОТ ДЪРЖАВНИЯ БЮДЖЕТ</b>													
във валута	1 688 018	1 811 524	1 818 827	1 796 894	1 812 513	1 812 513	1 883 067	1 905 963	2 017 639	1 997 355	2 051 174	2 203 159	2 193 256
в т. ч. кредити	1 688 018	1 811 524	1 818 827	1 796 894	1 812 513	1 812 513	1 883 067	1 905 963	2 017 639	1 997 355	2 051 174	2 203 159	2 193 256
<b>ВЗЕМАНИЯ ОТ НЕФИНАНСОВИ ДЪРЖАВНИ ПРЕДПРИЯТИЯ</b>													
в левове	1 350	1 350	1 350	1 350	1 350	2 066	2 066	2 066	2 066	2 066	2 066	2 066	2 066
<b>ВЗЕМАНИЯ ОТ ТЪРГОВСКИТЕ БАНКИ</b>													
В левове	257 196	248 255	248 362	246 224	245 966	246 026	235 620	234 772	232 711	229 501	228 469	228 621	226 133
Депозити	145 855	144 203	144 205	142 732	142 717	142 727	139 403	138 602	138 593	135 379	134 343	134 813	132 326
Кредити	33	33	38	38	38	48	48	49	49	49	49	49	0
Прочерчени	52 277	51 577	51 574	51 569	51 555	51 555	49 212	48 661	48 652	47 252	47 252	46 948	46 948
Други вземания	93 545	92 593	92 593	91 125	91 124	91 124	89 892	89 892	89 892	88 078	87 042	87 865	85 378
Във валута	111 341	104 052	104 157	103 492	103 249	103 299	96 217	96 170	94 118	94 122	94 126	93 808	93 808
Депозити	2 467	2 533	2 500	2 495	2 491	2 490	1 696	1 696	1 696	1 696	1 697	1 696	1 696
Кредити	90 779	83 886	83 949	83 934	83 645	83 645	77 884	77 791	77 591	77 591	77 591	77 283	77 283
Прочерчени	90 779	83 886	83 949	83 934	83 645	83 645	77 884	77 791	77 591	77 591	77 591	77 283	77 283
Други вземания	18 095	17 633	17 708	17 063	17 113	17 164	16 637	16 683	14 831	14 835	14 838	14 829	14 828
<b>ДРУГИ ПОЗИЦИИ (нето)</b>													
в левове	-228 479	-325 946	-31 777	-25 432	-30 171	-33 614	-26 944	-29 789	-12 920	-2 476	-4 236	5 153	33 126
във валута	-121 894	-113 375	-110 060	-106 201	-108 387	-110 488	-99 887	-103 113	-99 646	-89 996	-92 946	-84 344	-57 548
	-106 585	-212 571	78 283	80 769	78 216	76 874	72 943	73 324	86 726	87 520	88 710	89 497	90 674
<b>РЕЗЕРВНИ ПАРИ</b>	2 225 451	2 202 995	2 200 315	2 229 536	2 145 793	2 163 013	2 086 126	2 262 147	2 290 472	2 352 258	2 394 495	2 721 676	2 688 847
Пари извън банките	1 600 072	1 632 929	1 566 708	1 580 078	1 559 940	1 479 052	1 526 300	1 615 787	1 686 586	1 685 078	1 726 057	1 957 350	1 859 682
Банкови резерви	625 376	570 058	633 556	649 455	585 846	683 846	559 779	646 352	602 417	667 158	668 424	764 317	828 109
В левове	503 313	428 497	438 977	490 643	400 371	426 923	348 264	414 597	414 608	415 312	452 554	585 720	704 463
Задължителни минимални резерви	351 607	348 326	303 241	320 533	303 627	243 633	279 141	286 116	338 422	287 830	354 334	387 815	474 409
Свръхрезерви	63 434	-7 605	43 410	84 959	-7 438	75 749	-32 076	18 813	-36 215	26 728	-0 177	75 526	117 769
Каса на ГЪ	88 272	87 776	92 326	85 151	104 182	107 544	101 199	109 668	190 401	100 754	104 397	122 379	112 285
Във валута	122 063	141 561	194 579	158 812	185 475	257 022	211 515	231 755	190 809	251 846	215 870	178 597	123 646
Задължителни минимални резерви	122 058	141 555	194 573	158 806	185 475	257 022	211 515	231 755	190 809	251 846	215 870	178 597	123 646
Свръхрезерви	5	6	6	6	6	0	0	0	0	0	0	0	0
Други депозити на небанкови институции и население в левове	3	8	51	3	7	16	47	8	0	22	14	9	1 056
<b>СРОЧНИ, СПЕСТОВНИ И ДЕПОЗИТИ В ЧУЖДЕСТРАННА ВАЛУТА</b>	10 316	17 320	9 608	3 323	323	324	322	323	323	325	328	328	331
<b>ИНСТРУМЕНТИ НА ПАРИЧНИЯ ПАЗАР И БЛОКИРАНИ ДЕПОЗИТИ</b>	18 289	3 254	13 136	445	83	112	215	87	77	25	22	31	70
<b>ЧУЖДЕСТРАННИ ПАСИВИ</b>	1 896 481	2 022 769	2 034 863	2 015 400	2 031 767	2 146 781	2 101 890	2 126 809	2 240 081	2 223 892	2 282 262	2 436 460	2 430 291
<b>ДЕПОЗИТИ НА ДЪРЖАВНИЯ БЮДЖЕТ</b>	1 545 510	1 621 583	1 729 976	1 858 134	1 951 972	1 974 556	1 680 839	1 721 575	1 963 028	2 052 524	2 210 920	2 388 558	2 177 091
в левове	453 145	491 322	697 445	846 587	959 878	1 075 974	1 077 483	1 086 241	1 157 168	1 284 005	1 321 444	1 087 391	1 140 396
във валута	1 092 365	1 130 261	1 032 531	1 011 547	992 094	898 582	603 356	635 334	805 860	768 519	889 476	1 301 167	1 036 695
<b>ДЕПОЗИТИ НА ДЪРЖАВНИ ФОНДОВЕ И ИЗВЪНБЮДЖЕТНИ СМЕТКИ</b>	321 646	327 607	248 215	239 941	241 097	237 781	222 849	283 911	208 775	205 562	221 200	304 878	204 801
в левове	231 921	231 807	140 039	132 748	130 311	100 022	108 459	126 478	122 526	117 294	100 837	222 119	132 478
във валута	89 725	95 800	108 176	107 193	110 786	137 759	114 390	157 433	86 249	88 268	120 363	82 759	72 323
<b>СОБСТВЕН КАПИТАЛ</b>	927 499	949 887	1 011 977	938 939	941 309	932 380	904 555	921 171	970 710	978 326	994 461	1 019 502	1 068 170

Източник: БНБ.



	I.1998 г.	II.1998 г.	III.1998 г.	IV.1998 г.	V.1998 г.	VI.1998 г.	VII.1998 г.	VIII.1998 г.	IX.1998 г.	X.1998 г.	XI.1998 г.	XII.1998 г.	(хил. лв.)
<b>ЧУЖДЕСТРАННИ АКТИВИ</b>													
Международни резерви	4 668 418	5 050 293	5 203 558	5 034 270	5 459 328	5 577 779	5 476 140	5 253 848	4 981 167	5 007 873	5 153 428	5 441 560	
в т. ч. монетарно злато	4 172 053	4 558 856	4 713 688	4 701 067	5 130 536	5 244 427	5 149 886	4 922 665	4 665 441	4 683 472	4 821 899	5 119 371	
Други чуждестранни активи	515 611	515 611	489 870	333 203	328 792	333 352	326 254	331 183	315 726	324 401	331 529	322 189	496 368
<b>ВЗЕМАНИЯ ОТ ДЪРЖАВНИЯ БЮДЖЕТ</b>													
във валута	1 632 915	1 642 442	1 608 840	1 576 684	1 549 889	1 528 491	1 469 379	1 526 724	1 443 612	1 545 961	1 688 595	1 665 949	
в т. ч. кредити	1 632 915	1 642 442	1 608 840	1 576 684	1 549 889	1 528 491	1 469 379	1 526 724	1 443 612	1 545 961	1 688 595	1 665 949	
<b>ВЗЕМАНИЯ ОТ НЕФИНАНСОВИ ДЪРЖАВНИ ПРЕДПРИЯТИЯ</b>													
в левове	660	660	661	661	661	661	661	661	661	1 350	1 350	1 350	1 350
<b>ВЗЕМАНИЯ ОТ НЕБАНКОВИ ФИНАНСОВИ ИНСТИТУЦИИ</b>													
в левове	22	22	22	22	22	22	22	22	22	0	0	0	0
<b>ВЗЕМАНИЯ ОТ ТЪРГОВСКИТЕ БАНКИ</b>													
В левове	287 626	283 261	283 910	271 250	267 562	265 459	263 180	264 539	257 874	253 861	257 040	256 463	
Депозити	152 167	152 218	154 490	152 052	152 049	148 307	148 305	148 305	148 295	146 020	146 031	147 597	
Кредити	20	23	23	23	23	25	26	26	27	27	28	28	
Прощрочени	53 404	53 404	53 404	53 404	53 404	53 404	53 404	53 404	53 393	52 281	52 277	52 277	
Други вземания	98 743	98 791	101 063	98 625	98 622	94 878	94 875	94 875	94 875	93 712	93 726	95 292	
Във валута	135 459	131 045	129 420	119 198	115 513	117 152	114 875	116 234	109 579	107 841	111 009	108 866	
Депозити	9 645	11 697	9 379	2 946	2 912	2 963	2 895	2 933	2 762	2 383	2 448	2 416	
Кредити	105 953	100 680	101 201	97 777	94 138	95 410	93 525	94 568	89 143	87 968	90 488	88 818	
Други вземания	19 861	18 666	18 840	18 475	18 463	18 779	18 455	18 733	17 674	17 490	18 073	17 632	
<b>ДРУГИ ПОЗИЦИИ (нето)</b>													
в левове	-318 412	-304 110	-266 382	-255 495	-253 122	-232 283	-225 583	-232 822	-219 460	-225 275	-227 756	-214 621	
във валута	-191 294	-179 216	-143 274	-138 419	-133 252	-129 921	-129 035	-132 026	-116 466	-118 678	-124 252	-108 998	
	-127 118	-124 894	-123 108	-117 076	-119 870	-102 362	-96 548	-100 796	-102 994	-106 597	-103 504	-105 623	
<b>РЕЗЕРВНИ ПАРИ</b>													
Пари извън банките	1 957 995	1 892 905	2 095 001	1 920 731	1 916 288	2 074 151	2 147 645	2 179 409	2 044 877	2 079 443	2 230 835	2 387 369	
Банкови резерви	1 203 366	1 243 725	1 285 373	1 305 105	1 323 723	1 416 209	1 498 762	1 531 232	1 463 313	1 440 920	1 501 704	1 742 026	
В левове	750 750	648 721	808 694	615 111	592 506	654 847	648 205	648 123	581 551	638 514	729 121	645 337	
Задължителни минимални резерви	610 584	510 062	670 230	483 083	513 679	483 719	483 196	483 196	449 620	501 329	599 987	483 084	
Свръхрезерви	314 132	319 364	327 647	347 308	288 265	353 900	323 513	366 393	379 798	360 966	394 188	309 961	
Каси на ТБ	209 561	110 600	267 937	60 888	39 246	85 809	80 065	17 097	-24 062	53 936	108 600	70 119	
Във валута	86 891	80 098	74 646	74 887	70 231	73 970	80 141	99 706	93 884	86 427	97 199	103 004	
Задължителни минимални резерви	140 166	138 659	138 464	132 028	194 764	141 168	164 486	164 927	131 931	137 185	129 134	162 253	
Свръхрезерви	130 236	132 718	132 310	125 819	188 426	133 904	158 755	159 115	131 542	136 783	128 810	162 248	
Други депозити на небанкови институции и население в левове	9 950	5 941	6 154	6 209	6 338	7 264	5 731	5 812	389	402	324	5	
	3 879	459	934	515	59	3 095	678	54	13	9	10	6	
<b>СРОЧНИ СПЕСТОВНИ И ДЕПОЗИТИ В ЧУЖДЕСТРАННА ВАЛУТА</b>													
ИНСТРУМЕНТИ НА ПАРИЧНИЯ ПАЗАР И БЛОКИРАНИ ДЕПОЗИТИ	718	362	338	337	333	335	333	334	329	311	314	10 314	
ЧУЖДЕСТРАННИ ПАСИВИ	16 174	16 174	16 557	16 607	16 622	17 648	17 652	17 752	17 752	17 752	17 752	17 792	
ДЕПОЗИТИ НА ДЪРЖАВНИЯ БЮДЖЕТ	1 677 479	1 686 471	1 652 950	1 622 701	1 891 536	1 888 850	1 822 520	1 733 524	1 643 579	1 748 805	1 892 415	1 871 136	
във левове	1 186 033	1 698 625	1 686 645	1 781 593	1 847 829	1 805 121	1 645 096	1 562 019	1 480 480	1 453 007	1 467 010	1 527 141	
във валута	455 931	602 714	679 221	719 799	630 379	455 831	507 158	620 833	595 632	562 195	449 709	303 081	
Депозити на Държавния фондове и Извънбюджетни сметки	730 102	1 095 911	1 007 424	1 061 794	1 217 450	1 349 290	1 137 938	941 186	884 848	890 812	1 017 301	1 224 060	
във левове	449 210	359 480	311 360	371 412	437 481	436 742	435 245	401 889	353 998	374 197	324 149	420 697	
във валута	223 523	233 428	189 836	273 146	338 087	314 901	332 033	291 267	332 435	311 719	259 873	302 533	
СОБСТВЕН КАПИТАЛ	225 687	126 052	121 524	98 266	99 394	121 841	103 212	110 622	52 563	62 478	64 276	118 162	
Источник: БНБ.	983 619	1 018 547	1 067 760	914 014	914 247	917 283	915 306	918 042	923 524	910 253	940 188	916 255	

1.4.3. АНАЛИТИЧНА ОТЧЕТНОСТ НА БНБ ЗА 1997 Г.

	I.1997 г.	II.1997 г.	III.1997 г.	IV.1997 г.	V.1997 г.	VI.1997 г.	VII.1997 г.	VIII.1997 г.	IX.1997 г.	X.1997 г.	XI.1997 г.	XII.1997 г.
<b>ЧУЖДЕСТРАННИ АКТИВИ</b>												
Международни резерви	1357069	2760929	2287412	2972697	3388808	3416076	3977518	4257531	4432485	4562642	4707748	4884587
в т. ч. монетарно злато	705060	1466521	1312822	2076952	2430586	2794294	3460731	3751501	3956242	4078822	4217154	4395322
Други чуждестранни активи	185574	185574	572587	515390	557886	515611	515611	515611	515611	515611	515611	515611
	652009	1294408	974590	895745	958222	621782	516787	506030	496243	483820	490594	489265
<b>ВЗЕМАНИЯ ОТ ДЪРЖАВНИЯ БЮДЖЕТ</b>												
в левове	502445	743654	646609	568475	619061	1166126	1194453	1166629	1138194	1349668	1508637	1632128
в т. ч. кредити	275370	261562	262646	213731	240076	0	0	0	0	0	0	0
във валута	149812	137562	137313	139564	203615	0	0	0	0	0	0	0
в т. ч. кредити	227075	482092	383963	354744	378985	1166126	1194453	1166629	1138194	1349668	1508637	1632128
	0	0	0	0	0	1166126	1194453	1166629	1138194	1349668	1508637	1632128
<b>ВЗЕМАНИЯ ОТ НЕФИНАНСОВИ ДЪРЖАВНИ ПРЕДПРИЯТИЯ</b>												
в левове	512	643	643	643	643	643	643	643	643	643	643	643
	512	643	643	643	643	643	643	643	643	643	643	643
<b>ВЗЕМАНИЯ ОТ НЕБАНКОВИ ФИНАНСОВИ ИНСТИТУЦИИ</b>												
в левове	13	13	22	22	22	22	22	22	22	22	22	22
	13	13	22	22	22	22	22	22	22	22	22	22
<b>ВЗЕМАНИЯ ОТ ТЪРГОВСКИТЕ БАНКИ</b>												
в левове	360851	580640	487317	273595	277894	311604	307449	308016	315059	312224	305894	334617
Депозити	125881	128988	139085	150884	151453	152547	153788	154803	155437	156099	156480	152729
Кредити	123772	56203	56172	55170	54924	53827	53827	53783	53757	53748	53744	53404
Обезпечени кредити	3437	1000	1000	0	0	0	0	0	0	0	0	0
Овъррафт	64248	366	374	372	376	378	379	379	353	344	340	0
Прочерчени	56087	54837	54798	54798	54548	53449	53448	53404	53404	53404	53404	53404
Други вземания	2097	72773	82901	95702	96517	98708	99949	101008	101662	102332	102717	99305
Във валута	234970	451652	348232	122711	126441	159057	153661	153213	159622	156125	149414	181888
Депозити	145928	290579	226561	16421	16441	24562	16017	16646	24856	23080	12659	49954
Кредити	89042	159989	120718	105386	108954	114652	115990	113881	111150	108561	111205	110483
Обезпечени кредити	8131	13510	7361	587	627	0	0	0	0	0	0	0
Овъррафт	7428	0	0	0	0	0	0	0	0	0	0	0
Прочерчени	73483	146479	113357	104799	108327	114652	115990	113881	111150	108561	111205	110483
Други вземания	0	1084	953	904	1046	19843	21654	22686	23616	24484	25550	21451
<b>ДРУГИ ПОЗИЦИИ (нето)</b>												
в левове	99296	-14430	504358	616287	706278	-263317	-349914	-342380	-341542	-339961	-340948	-319581
във валута	-101919	-133142	-146109	-153084	-143147	-124730	-209615	-206670	-209185	-205777	-206091	-191826
	201215	118712	650467	769371	849425	-138587	-140299	-135710	-132357	-134184	-134857	-127755
<b>РЕЗЕРВНИ ПАРИ</b>												
Пари извън банките	341025	485612	608602	730387	795457	1110135	1486248	1595740	1610451	1629592	1736439	2174241
Банкови резерви	127776	213367	265586	374105	431098	553211	780576	917886	966832	1014208	1075614	1314106
В левове	213168	272060	342865	356002	364126	553281	696612	670864	642321	614031	659393	852095
Задължителни минимални резерви	153619	166009	203626	245453	252271	395273	571533	538490	504699	485479	527047	717699
Свръхрезерви	110481	124434	130524	149532	165278	191782	215641	250915	273469	273828	281526	319364
Каса на ТБ	22442	15748	39756	56660	48939	157715	302449	229325	165567	143044	175801	292631
Във валута	20696	25827	33346	39261	38054	45776	53443	58250	65663	68607	69720	105704
Задължителни минимални резерви	59549	106051	139239	110549	111855	158008	125079	132374	137622	128552	132346	134396
Свръхрезерви	11460	92522	112681	97715	98009	104270	107956	115456	122744	119449	123354	124303
	48089	13529	26558	12834	13846	53738	17123	16918	14878	9103	8992	10093

(продължава)



	I.1997 г.	II.1997 г.	III.1997 г.	IV.1997 г.	V.1997 г.	VI.1997 г.	VII.1997 г.	VIII.1997 г.	IX.1997 г.	X.1997 г.	XI.1997 г.	XII.1997 г.	(хил. лв.)
Други депозити на небанкови институции и население в левове	81	185	151	280	233	3643	9060	6990	1298	1353	1432	8040	
СРОЧНИ, СПЕСТОВНИ И ДЕПОЗИТИ В ЧУЖДЕСТРАННА ВАЛУТА	7434	18939	14765	15094	16313	24527	716	714	712	710	714	715	
ИНСТРУМЕНТИ НА ПАРИЧНИЯ ПАЗАР И БЛОКИРАНИ ДЕПОЗИТИ	4303	2	137	45	14	75	2123	12653	12653	16174	16174	16174	
ЧУЖДЕСТРАННИ ПАСИВИ	1247625	2446099	1879186	1960060	2119564	1214353	1490435	1611526	1572265	1545098	1552842	1675827	
ДЕПОЗИТИ НА ДЪРЖАВНИЯ БЮДЖЕТ в левове	77578	106700	161354	342212	510982	541114	456660	456583	607982	960358	1080600	981551	
във валута	50682	34568	103687	84870	167889	159588	232445	213603	301669	467540	475108	236947	
	26896	72132	57667	257342	343093	381526	224215	242980	306313	492818	605492	744604	
ДЕПОЗИТИ НА ДЪРЖАВНИ ФОНДОВЕ И ИЗВЪНБЮДЖЕТНИ СМЕТКИ в левове	111731	184469	119739	570451	600985	617098	709641	732010	766064	770769	813908	722165	
във валута	26787	33455	43329	62137	68359	64674	83763	110537	138595	165536	185908	273548	
	84944	151014	76410	508314	532626	552424	625878	621473	627469	605233	628000	448617	
СОБСТВЕН КАПИТАЛ	530491	829626	1142572	813466	949386	1123854	984346	981233	974732	962531	981318	961744	

Източник: БНБ.

1.5. АНАЛИТИЧНА ОТЧЕТНОСТ НА ТЪРГОВСКИТЕ БАНКИ

1.5.1. АНАЛИТИЧНА ОТЧЕТНОСТ НА ТЪРГОВСКИТЕ БАНКИ ЗА 1999 Г. И 2000 Г.

	I. 1999 г.		II. 1999 г.		III. 1999 г.		IV. 1999 г.		V. 1999 г.		VI. 1999 г.	
	всички банки	в т.ч. в ликвидация	всички банки	в т.ч. в ликвидация	всички банки	в т.ч. в ликвидация	всички банки	в т.ч. в ликвидация	всички банки	в т.ч. в ликвидация	всички банки	в т.ч. в ликвидация
РЕЗЕРВИ	564 824	5 731	517 823	5 687	531 033	5 337	587 258	4 990	507 609	5 002	628 457	4 804
ЧУЖДЕСТРАННИ АКТИВИ	2 560 940	161 955	2 762 387	170 116	2 749 493	174 014	2 580 112	155 502	2 628 203	160 241	2 731 872	132 698
ВЗЕМАНИЯ ОТ ДЪРЖАВНИ БЮДЖЕТ	1 681 797	69 594	1 641 650	52 390	1 669 621	53 461	1 639 299	53 830	1 668 513	54 422	1 456 705	49 851
в левове	814 381	9 927	813 082	10 043	963 897	10 026	934 379	9 802	951 697	9 799	894 061	4 676
във валута	867 416	59 667	828 568	42 347	705 724	43 435	704 920	44 028	716 816	44 623	562 644	45 175
ВЗЕМАНИЯ ОТ ДЪРЖАВНИ ФОНДОВЕ И ИЗВЪНБЮДЖЕТНИ СМЕТКИ	94	0	83	0	100	0	119	0	143	0	968	0
в левове	94	0	83	0	100	0	119	0	143	0	968	0
ВЗЕМАНИЯ ОТ МЕСТНИТЕ БЮДЖЕТИ	2 749	1	3 174	1	3 229	1	2 960	1	3 222	1	33 550	0
в левове	2 749	1	3 174	1	3 229	1	2 960	1	3 222	1	2 475	0
във валута	0	0	0	0	0	0	0	0	0	0	31 075	0
ВЗЕМАНИЯ ОТ НЕФИНАНСОВИ ДЪРЖАВНИ ПРЕДПРИЯТИЯ	934 085	373 574	907 377	349 255	828 669	305 773	804 633	297 979	789 211	300 428	790 370	324 080
в левове	288 763	35 297	291 322	35 740	264 638	37 733	241 523	33 672	239 069	33 624	258 099	73 894
във валута	645 322	338 277	616 055	313 515	564 031	268 040	563 110	264 307	550 142	266 804	532 271	250 186
ВЗЕМАНИЯ ОТ ЧАСТНИ ПРЕДПРИЯТИЯ	2 330 878	987 227	2 385 831	1 012 135	2 294 400	926 354	2 375 470	935 443	2 442 902	936 724	2 419 914	906 529
в левове	895 399	195 542	907 570	195 745	974 566	228 824	1 013 925	240 563	1 028 060	241 438	1 053 946	243 637
във валута	1 435 479	791 685	1 478 261	816 390	1 319 834	697 530	1 361 545	694 880	1 414 842	695 286	1 365 968	662 892
ВЗЕМАНИЯ ОТ НАСЕЛЕНИЕТО	484 861	895	490 892	777	498 023	764	507 481	1 812	513 491	1 903	516 054	1 921
в левове	480 264	393	486 286	261	493 541	240	501 828	236	507 773	231	510 302	227
във валута	4 597	502	4 606	516	4 482	524	5 653	1 576	5 718	1 672	5 752	1 694
ВЗЕМАНИЯ ОТ НЕБАНКОВИ ФИНАНСОВИ ИНСТИТУЦИИ	38 660	26 941	39 731	27 789	40 682	28 507	40 567	28 828	40 835	29 171	42 830	29 494
в левове	3 413	1 814	3 232	1 814	3 130	1 814	2 508	1 815	2 486	1 815	3 979	1 815
във валута	35 247	25 127	36 499	25 975	37 552	26 693	38 059	27 013	38 349	27 356	38 851	27 679
ДРУГИ ПОЗИЦИИ (нето)	-2 140 951	-1 533 165	-2 185 993	-1 542 117	-2 070 496	-1 418 418	-1 939 861	-1 388 510	-1 956 239	-1 353 263	-2 018 766	-1 332 105
в левове	-2 055 145	-1 552 929	-2 113 598	-1 579 854	-2 035 408	-1 500 531	-1 920 002	-1 455 344	-1 930 862	-1 421 126	-2 031 812	-1 421 300
във валута	-85 806	-19 764	-72 395	-37 737	-35 088	82 113	-19 859	66 834	-25 377	67 863	13 046	89 285
БЕЗСРОЧНИ ДЕПОЗИТИ (в левове)	810 891	0	829 530	0	832 444	0	844 775	0	834 016	0	798 854	0
държавни предприятия	298 336	0	330 627	0	344 859	0	354 170	0	332 777	0	285 937	0
частни предприятия	420 287	0	405 404	0	395 889	0	399 547	0	410 456	0	422 280	0
население	66 624	0	68 678	0	66 511	0	69 378	0	70 872	0	74 542	0
небанкови финансови институции	25 644	0	24 821	0	25 185	0	21 680	0	19 911	0	16 095	0
СРОЧНИ, СПЕСТОВНИ И ДЕПОЗИТИ В ЧУЖДЕСТРАННА ВАЛУТА	3 429 734	0	3 495 245	0	3 462 668	0	3 462 919	0	3 449 169	0	3 492 139	0
СРОЧНИ ДЕПОЗИТИ (в левове)	791 628	0	805 858	0	787 005	0	794 545	0	780 196	0	762 740	0
държавни предприятия	42 390	0	45 456	0	42 087	0	48 484	0	62 996	0	59 918	0
частни предприятия	45 032	0	48 759	0	44 412	0	44 524	0	37 194	0	36 586	0
население	657 681	0	665 418	0	651 281	0	641 853	0	631 574	0	624 658	0
небанкови финансови институции	46 525	0	46 225	0	49 225	0	62 684	0	48 432	0	41 578	0
СПЕСТОВНИ ДЕПОЗИТИ (в левове)	300 425	0	306 201	0	307 372	0	307 184	0	308 637	0	312 278	0
ДЕПОЗИТИ В ЧУЖДЕСТРАННА ВАЛУТА	2 337 681	0	2 383 186	0	2 368 291	0	2 361 190	0	2 360 336	0	2 417 121	0
държавни предприятия	326 918	0	322 870	0	293 559	0	296 793	0	277 552	0	253 334	0
частни предприятия	477 176	0	490 262	0	491 507	0	487 709	0	501 807	0	526 974	0
население	1 445 788	0	1 481 095	0	1 503 690	0	1 498 202	0	1 503 064	0	1 555 518	0
небанкови финансови институции	87 799	0	88 959	0	79 535	0	78 486	0	77 913	0	81 295	0

(продължава)

(ХИЛ. ЛВ.)

(продължение)

	I.1999 г.		II.1999 г.		III.1999 г.		IV.1999 г.		V.1999 г.		VI.1999 г.	
	всички банки	в т.ч. в ликвидация	всички банки	в т.ч. в ликвидация	всички банки	в т.ч. в ликвидация	всички банки	в т.ч. в ликвидация	всички банки	в т.ч. в ликвидация	всички банки	в т.ч. в ликвидация
<b>ИНСТРУМЕНТИ НА ПАРИЧНИЯ ПАЗАР, БЛОКИРАНИ ДЕПОЗИТИ И ДЕПОЗИТИ В БАНКИ В ЛИКВИДАЦИЯ</b>	403 270	178 511	391 152	169 177	376 443	165 505	388 212	166 290	391 901	169 708	413 074	161 997
ИНСТРУМЕНТИ НА ПАРИЧНИЯ ПАЗАР	7 817	0	8 481	0	9 507	0	3 077	0	3 662	0	4 197	0
в левове	7 783	0	8 460	0	8 901	0	3 051	0	3 418	0	3 954	0
държавни предприятия	7 677	0	8 356	0	8 800	0	2 954	0	3 192	0	3 730	0
частни предприятия	30	0	28	0	25	0	21	0	19	0	17	0
небанкови финансови институции	76	0	76	0	76	0	76	0	207	0	207	0
във валута	34	0	21	0	606	0	26	0	244	0	243	0
частни предприятия	25	0	21	0	19	0	17	0	203	0	203	0
население	0	0	0	0	32	0	0	0	32	0	32	0
небанкови финансови институции	9	0	0	0	555	0	9	0	9	0	8	0
<b>ДЕПОЗИТИ СРЕЩУ ВНОС И БЛОКИРАНИ ДЕПОЗИТИ</b>	216 942	0	213 494	0	201 431	0	218 845	0	218 531	0	246 880	0
в левове	61 610	0	70 199	0	55 819	0	90 174	0	55 635	0	52 935	0
държавни предприятия	20 602	0	19 525	0	21 756	0	53 694	0	19 440	0	24 718	0
частни предприятия	34 113	0	43 904	0	26 430	0	29 965	0	30 501	0	22 510	0
население	5 524	0	5 676	0	6 709	0	5 482	0	5 213	0	5 242	0
небанкови финансови институции	1 371	0	1 094	0	924	0	1 033	0	481	0	465	0
във валута	155 332	0	143 295	0	145 612	0	128 671	0	162 896	0	193 945	0
държавни предприятия	82 012	0	81 396	0	78 218	0	70 368	0	105 534	0	110 225	0
частни предприятия	60 287	0	48 781	0	54 065	0	44 941	0	44 619	0	70 505	0
население	5 082	0	5 221	0	5 013	0	5 052	0	5 059	0	5 331	0
небанкови финансови институции	7 951	0	7 897	0	8 316	0	8 310	0	7 684	0	7 884	0
<b>ДЕПОЗИТИ В БАНКИ В ЛИКВИДАЦИЯ</b>	178 511	178 511	169 177	169 177	165 505	165 505	166 290	166 290	169 708	169 708	161 997	161 997
в левове	96 310	96 310	91 041	91 041	89 223	89 223	89 404	89 404	89 569	89 569	94 256	94 256
държавни предприятия	57 683	57 683	56 585	56 585	56 321	56 321	54 895	54 895	55 075	55 075	59 498	59 498
частни предприятия	29 612	29 612	27 391	27 391	26 031	26 031	27 632	27 632	27 607	27 607	27 867	27 867
население	6 255	6 255	4 317	4 317	4 122	4 122	4 127	4 127	4 136	4 136	4 136	4 136
небанкови финансови институции	2 760	2 760	2 748	2 748	2 749	2 749	2 750	2 750	2 751	2 751	2 755	2 755
във валута	82 201	82 201	78 136	78 136	76 282	76 282	76 886	76 886	80 139	80 139	67 741	67 741
държавни предприятия	40 344	40 344	41 242	41 242	41 909	41 909	42 263	42 263	45 198	45 198	32 796	32 796
частни предприятия	21 119	21 119	21 268	21 268	20 965	20 965	21 105	21 105	21 273	21 273	21 140	21 140
население	8 615	8 615	3 093	3 093	537	537	520	520	521	521	522	522
небанкови финансови институции	12 123	12 123	12 533	12 533	12 871	12 871	12 998	12 998	13 147	13 147	13 283	13 283
<b>ЧУЖДЕСТРАННИ ПАСИВИ</b>	898 722	505 296	879 851	458 018	873 481	439 950	843 613	441 220	865 743	444 671	865 374	445 587
в левове	14 330	736	687	12 417	11 817	674	12 621	674	12 148	674	13 089	685
във валута	884 392	504 560	867 434	457 331	861 664	439 276	830 992	440 546	853 595	443 997	852 285	444 902
<b>ДЕПОЗИТИ НА ДЪРЖАВНИЯ БЮДЖЕТ</b>	585 769	388 620	663 355	439 575	647 460	446 245	663 429	449 053	657 745	451 452	626 881	420 338
в левове	356 271	205 256	369 011	202 955	370 035	216 332	378 909	219 212	371 104	219 196	356 530	185 702
във валута	229 498	183 364	294 344	236 620	277 425	229 913	284 520	229 841	286 641	232 256	290 351	234 636
<b>ДЕПОЗИТИ НА ДЪРЖАВНИ ФОНДОВЕ И ИЗВЪНБЮДЖЕТНИ СМЕТКИ</b>	101 822	3 905	85 270	3 999	67 871	3 574	80 867	3 561	80 662	3 601	90 270	3 640
в левове	27 481	816	17 806	817	16 683	321	23 387	267	24 211	267	26 627	268
във валута	74 341	3 089	67 464	3 182	51 188	3 253	57 480	3 294	56 451	3 334	63 643	3 372
<b>ДЕПОЗИТИ НА МЕСТНИТЕ БЮДЖЕТИ</b>	77 511	785	81 981	796	96 437	769	100 487	806	95 741	810	83 612	822
в левове	76 457	462	80 859	462	95 278	430	99 276	462	94 525	462	81 898	475
във валута	1 054	323	1 122	334	1 159	339	1 211	344	1 216	348	1 714	347
<b>СОБСТВЕН КАПИТАЛ</b>	150 184	-984 364	136 546	-995 546	187 980	-980 239	213 783	-971 047	262 897	-935 620	231 687	-915 127
Капитал и резерви	1 155 925	187 515	1 157 043	187 827	1 158 055	188 315	1 180 436	188 523	1 188 731	189 681	1 201 555	190 716
Финансов резултат	-1 005 741	-1 171 879	-1 020 497	-1 183 373	-970 075	-1 168 554	-966 653	-1 159 570	-925 834	-1 125 301	-969 868	-1 105 843

(продължава)

	(продължение)												(хил. лв.)	
	VII, 1999 г. всички в т. ч. в банки ликвидация	VIII, 1999 г. всички в т. ч. в банки ликвидация	IX, 1999 г. всички в т. ч. в банки ликвидация	X, 1999 г. всички в т. ч. в банки ликвидация	XI, 1999 г. всички в т. ч. в банки ликвидация	ХІІ, 1999 г. всички в т. ч. в банки ликвидация	I, 2000 г. всички в т. ч. в банки ликвидация							
<b>РЕЗЕРВИ</b>	526 270	619 286	5 665	548 091	5 258	627 772	5 249	621 175	5 133	753 468	5 717	789 598	6 848	
<b>ЧУЖДЕСТРАННИ АКТИВИ</b>	2 950 124	118 344	2 906 859	119 938	3 097 861	117 914	3 074 918	118 938	3 307 799	122 856	3 047 685	122 026	3 366 318	124 781
<b>ВЗЕМАНИЯ ОТ ДЪРЖАВНИЯ БЮДЖЕТ</b>	1 291 544	47 426	1 271 757	47 914	1 281 302	47 524	1 309 558	48 379	1 324 228	49 909	1 300 769	50 225	1 315 507	50 627
в левове	755 539	3 755	754 329	3 755	755 182	3 735	780 499	3 728	794 236	3 728	752 753	3 817	764 630	3 817
във валута	536 005	43 671	517 428	44 159	526 120	43 789	529 059	44 651	529 992	46 181	548 016	46 408	550 877	46 810
<b>ВЗЕМАНИЯ ОТ ДЪРЖАВНИ ФОНДОВЕ</b>	1 087	0	1 066	0	1 038	0	1 005	0	295	0	6	0	6	0
И ИЗВЪНБЮДЖЕТНИ СМЕТКИ	1 087	0	1 066	0	1 038	0	1 005	0	295	0	6	0	6	0
<b>ВЗЕМАНИЯ ОТ МЕСТНИТЕ БЮДЖЕТИ</b>	32 998	0	32 589	0	34 686	0	34 771	0	35 152	0	31 750	0	29 578	0
в левове	2 419	0	2 337	0	2 264	0	2 373	0	2 189	0	2 319	0	2 146	0
във валута	30 579	0	30 252	0	32 422	0	32 398	0	32 963	0	29 431	0	27 432	0
<b>ВЗЕМАНИЯ ОТ НЕФИНАНСОВИ ДЪРЖАВНИ ПРЕДПРИЯТИЯ</b>	771 974	317 278	774 414	319 374	748 155	313 081	736 325	305 779	716 355	311 221	711 012	312 445	688 462	315 473
в левове	240 708	73 803	234 446	73 602	229 634	70 617	212 441	70 634	204 064	70 625	214 005	70 658	217 035	70 636
във валута	531 266	243 475	539 968	245 772	518 521	242 464	523 884	235 145	512 291	240 596	497 007	241 787	471 427	244 837
<b>ВЗЕМАНИЯ ОТ ЧАСТНИ ПРЕДПРИЯТИЯ</b>	2 432 406	885 281	2 504 342	880 862	2 564 019	879 209	2 626 832	833 261	2 697 944	851 532	2 788 777	845 801	2 883 993	867 378
в левове	1 090 762	251 309	1 138 770	261 807	1 210 963	267 966	1 117 721	1 079 910	1 148 538	1 079 075	1 177 078	99 291	1 191 693	99 329
във валута	1 341 644	633 972	1 365 572	619 055	1 353 056	611 243	1 509 111	725 351	1 549 406	744 457	1 611 699	746 510	1 692 300	768 049
<b>ВЗЕМАНИЯ ОТ НАСЕЛЕНИЕТО</b>	517 724	1 860	522 443	1 865	527 753	1 845	531 528	3 094	531 532	3 158	532 436	3 146	528 850	3 194
в левове	512 100	223	516 652	210	521 934	204	524 335	235	524 335	232	521 593	210	517 570	207
във валута	5 624	1 637	5 791	1 655	5 819	1 641	7 193	2 859	7 199	2 926	10 843	2 936	11 280	2 987
<b>ВЗЕМАНИЯ ОТ НЕБАНКОВИ ФИНАНСОВИ ИНСТИТУЦИИ</b>	41 943	28 606	43 040	29 038	42 998	28 876	41 711	29 112	45 259	30 204	47 059	30 321	41 508	30 485
в левове	4 224	1 815	4 410	1 815	4 448	1 815	4 508	1 815	4 758	1 819	4 778	1 819	2 282	1 819
във валута	37 719	26 791	38 630	27 223	38 550	27 061	37 203	27 297	40 501	28 385	42 281	28 502	39 226	28 666
<b>ДРУГИ ПОЗИЦИИ (нето)</b>	-1 886 422	-1 333 032	-1 868 784	-1 323 326	-1 895 358	-1 341 089	-1 832 904	-1 279 014	-1 865 553	-1 282 763	-1 822 877	-1 274 122	-1 891 916	-1 220 274
в левове	-1 867 954	-1 391 685	-1 849 132	-1 383 545	-1 880 851	-1 393 482	-1 829 491	-1 351 522	-1 872 235	-1 353 152	-1 796 527	-1 345 979	-1 874 600	-1 294 490
във валута	-18 468	58 653	-19 652	60 219	-14 507	52 393	-3 413	72 508	6 682	70 389	-26 350	71 857	-17 316	74 216
<b>БЕЗСРОЧНИ ДЕПОЗИТИ (в левове)</b>	889 344	0	860 298	0	885 537	0	860 688	0	939 829	0	1 039 277	0	996 676	0
държавни предприятия	352 789	0	279 631	0	266 500	0	233 569	0	270 212	0	318 194	0	308 946	0
частни предприятия	440 725	0	480 422	0	514 293	0	520 560	0	551 284	0	592 415	0	553 979	0
население	77 103	0	81 495	0	84 498	0	88 444	0	94 904	0	103 972	0	105 087	0
небанковски финансови институции	18 727	0	18 750	0	20 246	0	18 115	0	23 429	0	24 696	0	28 664	0
<b>СРОЧНИ, СПЕСТОВНИ И ДЕПОЗИТИ</b>	3 461 256	0	3 611 905	0	3 688 918	0	3 723 992	0	3 903 688	0	3 917 059	0	4 096 094	0
В ЧУЖДЕСТРАННА ВАЛУТА	770 119	0	835 202	0	847 550	0	865 096	0	881 152	0	924 799	0	939 781	0
СРОЧНИ ДЕПОЗИТИ (в левове)	56 031	0	111 017	0	111 777	0	114 911	0	119 088	0	118 793	0	124 218	0
държавни предприятия	43 424	0	48 814	0	57 477	0	69 400	0	71 527	0	69 803	0	56 231	0
частни предприятия	631 809	0	639 767	0	645 388	0	650 205	0	662 919	0	684 626	0	702 536	0
население	38 855	0	35 604	0	32 908	0	30 580	0	27 618	0	51 577	0	56 796	0
небанковски финансови институции	322 499	0	334 400	0	340 567	0	346 851	0	360 633	0	387 856	0	393 095	0
<b>ДЕПОЗИТИ В ЧУЖДЕСТРАННА ВАЛУТА</b>	2 368 638	0	2 442 303	0	2 500 801	0	2 512 045	0	2 661 903	0	2 604 404	0	2 763 218	0
държавни предприятия	234 736	0	239 441	0	285 719	0	243 053	0	288 766	0	273 432	0	305 410	0
частни предприятия	511 234	0	559 458	0	565 989	0	563 759	0	598 002	0	526 279	0	581 283	0
население	1 547 896	0	1 573 286	0	1 582 947	0	1 637 581	0	1 694 904	0	1 722 474	0	1 793 221	0
небанковски финансови институции	74 772	0	70 118	0	66 146	0	67 652	0	80 231	0	82 219	0	83 304	0
<b>ИНСТРУМЕНТИ НА ПАРИЧНИЯ ПАЗАР, БЛОКИРАНИ</b>	419 826	157 579	396 722	155 127	406 376	153 952	403 695	154 670	399 937	149 697	437 060	149 351	398 574	150 239
ДЕПОЗИТИ И ДЕПОЗИТИ В БАНКИ В ЛИКВИДАЦИЯ														

(продължава)

	VII.1999 г.		VIII.1999 г.		IX.1999 г.		X.1999 г.		XI.1999 г.		XII.1999 г.		I.2000 г.	
	всички банки	в т.ч. в ликвидация	всички банки	в т.ч. в ликвидация	всички банки	в т.ч. в ликвидация	всички банки	в т.ч. в ликвидация	всички банки	в т.ч. в ликвидация	всички банки	в т.ч. в ликвидация	всички банки	в т.ч. в ликвидация
<b>ИНСТРУМЕНТИ НА ПАРИЧНИЯ ПАЗАР</b>														
в левове	3 965	0	3 737	0	4 339	0	4 541	0	4 530	0	56 429	0	3 804	0
държавни предприятия	3 738	0	3 508	0	4 019	0	4 139	0	4 062	0	13 921	0	1 264	0
частни предприятия	3 507	0	3 283	0	3 801	0	3 927	0	3 856	0	0	0	1 001	0
небанкови финансови институции	14	0	12	0	10	0	8	0	6	0	13 654	0	2	0
във валута	217	0	213	0	208	0	204	0	200	0	267	0	261	0
частни предприятия	227	0	229	0	320	0	402	0	468	0	42 508	0	2 540	0
частни предприятия	195	0	197	0	8	0	7	0	25	0	42 118	0	2 140	0
население	32	0	32	0	32	0	32	0	32	0	32	0	32	0
небанкови финансови институции	0	0	0	0	280	0	363	0	411	0	358	0	368	0
<b>ДЕПОЗИТИ СРЕЩУ ВНОС И БЛОКИРАНИ ДЕПОЗИТИ</b>														
в левове	258 282	0	237 858	0	248 085	0	244 484	0	245 710	0	231 280	0	244 531	0
държавни предприятия	57 898	0	59 178	0	56 981	0	62 712	0	71 220	0	69 453	0	67 913	0
частни предприятия	23 905	0	22 088	0	20 129	0	20 999	0	35 793	0	33 724	0	34 694	0
население	28 059	0	25 918	0	22 968	0	30 774	0	26 387	0	29 882	0	27 675	0
небанкови финансови институции	961	0	4 961	0	5 109	0	5 117	0	4 822	0	5 464	0	5 128	0
във валута	200 384	0	178 680	0	191 104	0	181 772	0	174 490	0	161 827	0	176 618	0
държавни предприятия	109 826	0	102 451	0	104 527	0	90 968	0	95 496	0	84 881	0	64 058	0
частни предприятия	78 121	0	63 543	0	72 804	0	77 432	0	68 957	0	67 898	0	103 487	0
население	5 191	0	5 651	0	5 916	0	6 077	0	6 698	0	6 887	0	6 877	0
небанкови финансови институции	7 246	0	7 035	0	7 857	0	7 295	0	3 339	0	2 361	0	2 196	0
<b>ДЕПОЗИТИ В БАНКИ В ЛИКВИДАЦИЯ</b>														
в левове	157 579	157 579	155 127	155 127	153 952	153 952	154 670	154 670	149 697	149 697	149 351	149 351	150 239	150 239
държавни предприятия	93 020	93 020	90 657	90 657	89 981	89 981	89 811	89 811	82 949	82 949	82 770	82 770	82 764	82 764
частни предприятия	59 073	59 073	56 265	56 265	55 970	55 970	55 833	55 833	55 564	55 564	55 510	55 510	55 523	55 523
население	4 136	4 136	4 117	4 117	4 114	4 114	4 117	4 117	3 854	3 854	3 863	3 863	3 863	3 863
небанкови финансови институции	2 752	2 752	2 751	2 751	2 743	2 743	2 743	2 743	2 735	2 735	2 690	2 690	2 690	2 690
във валута	63 959	63 959	64 470	64 470	63 971	63 971	64 859	64 859	66 748	66 748	66 581	66 581	67 475	67 475
държавни предприятия	30 382	30 382	30 604	30 604	30 165	30 165	30 630	30 630	31 544	31 544	31 259	31 259	32 031	32 031
частни предприятия	20 172	20 172	20 189	20 189	20 263	20 263	20 464	20 464	20 967	20 967	21 017	21 017	20 801	20 801
население	510	510	514	514	512	512	520	520	532	532	532	532	519	519
небанкови финансови институции	12 895	12 895	13 163	13 163	13 031	13 031	13 245	13 245	13 705	13 705	13 773	13 773	14 124	14 124
<b>ЧУЖДЕСТРАННИ ПАСИВИ</b>														
в левове	856 654	441 736	876 134	445 113	909 503	445 987	1 011 849	450 974	971 505	458 154	893 020	459 341	964 575	465 121
във валута	16 336	707	15 646	684	33 909	647	32 559	647	17 301	579	26 986	579	29 523	579
във валута	840 318	441 029	860 488	444 429	875 594	445 340	979 290	450 327	954 204	457 575	866 034	458 762	935 052	464 542
<b>ДЕПОЗИТИ НА ДЪРЖАВНИЯ БЮДЖЕТ</b>														
в левове	640 693	403 425	655 340	403 747	623 608	385 285	642 570	352 801	638 530	357 681	553 409	346 854	584 270	352 684
във валута	341 947	174 913	347 971	173 274	340 189	167 704	297 460	130 655	293 257	127 899	215 945	117 049	243 005	117 048
във валута	298 746	228 512	307 369	230 473	283 419	217 581	345 110	222 146	345 273	229 782	337 464	229 805	341 265	235 636
<b>ДЕПОЗИТИ НА ДЪРЖАВНИ ФОНДОВЕ И ИЗВЪНБЮДЖЕТНИ СМЕТКИ</b>														
в левове	91 138	3 523	76 063	3 559	86 693	3 528	89 419	3 482	104 611	3 597	70 293	3 612	82 162	3 703
във валута	26 292	266	26 169	265	25 761	262	25 690	150	37 592	148	12 344	145	20 147	145
във валута	64 846	3 257	49 894	3 294	60 932	3 266	63 729	3 332	67 019	3 449	57 949	3 467	62 015	3 558
<b>ДЕПОЗИТИ НА МЕСТНИТЕ БЮДЖЕТИ</b>														
в левове	82 311	794	78 237	764	75 502	720	75 934	726	69 654	736	62 503	727	74 720	727
във валута	80 779	460	76 619	425	73 883	385	74 279	383	67 958	381	60 911	370	73 111	361
във валута	1 532	334	1 618	339	1 619	335	1 655	343	1 696	355	1 592	357	1 609	366
<b>СОБСТВЕН КАПИТАЛ</b>														
Капитал и резерви	238 385	-936 039	252 327	-926 989	274 400	-936 867	343 362	-897 863	386 420	-878 631	417 447	-864 334	554 810	-793 975
Финансов резултат	1 228 081	190 015	1 228 753	190 309	1 242 112	190 120	1 242 545	190 564	1 257 633	191 278	1 291 688	191 793	1 315 676	192 341
Финансов резултат	-989 696	-1 126 054	-976 426	-1 117 298	-967 712	-1 126 987	-899 183	-1 088 427	-871 213	-1 069 909	-874 241	-1 056 127	-760 866	-986 316

Източник: БНБ.

1.5.2. АНАЛИТИЧНА ОТЧЕТНОСТ НА ТЪРГОВСКИТЕ БАНКИ ЗА 1998 Г.

(хил. лв.)

	I.1998 г.		II.1998 г.		III.1998 г.		IV.1998 г.		V.1998 г.		VI.1998 г.	
	в т.ч. в банки ликвидация	в т.ч. в банки ликвидация	в т.ч. в банки ликвидация	в т.ч. в банки ликвидация	в т.ч. в банки ликвидация	в т.ч. в банки ликвидация	в т.ч. в банки ликвидация	в т.ч. в банки ликвидация	в т.ч. в банки ликвидация	в т.ч. в банки ликвидация	в т.ч. в банки ликвидация	в т.ч. в банки ликвидация
<b>РЕЗЕРВИ</b>	691 982	16 022	610 373	16 174	738 462	12 379	580 365	11 316	564 240	11 296	617 378	13 303
<b>ЧУЖДЕСТРАННИ АКТИВИ</b>	2 931 656	140 799	3 031 899	141 280	2 957 431	140 646	2 955 322	113 800	2 864 315	110 137	2 952 057	113 168
<b>ВЗЕМАНИЯ ОТ ДЪРЖАВНИ БЮДЖЕТ</b>	2 535 990	112 946	2 567 226	112 710	2 452 809	113 219	2 457 632	111 201	2 461 027	110 265	2 452 018	111 561
в левове	913 681	10 794	939 005	9 949	966 229	9 667	987 549	9 681	979 337	9 626	903 078	9 352
във валута	1 622 249	102 152	1 628 221	102 761	1 486 580	103 552	1 470 083	101 520	1 481 690	100 639	1 548 940	102 209
<b>ВЗЕМАНИЯ ОТ ДЪРЖАВНИ ФОНДОВЕ И ИЗВЪНБЮДЖЕТНИ СМЕТКИ</b>	12	0	25	0	29	0	29	0	16	0	16	0
в левове	12	0	25	0	29	0	29	0	16	0	16	0
<b>ВЗЕМАНИЯ ОТ МЕСТНИТЕ БЮДЖЕТИ</b>	4	1	3	1	4	1	3 207	1	3 532	1	6 940	1
в левове	4	1	3	1	4	1	3 207	1	3 532	1	5 765	1
във валута	0	0	0	0	0	0	0	0	0	0	1 175	0
<b>ВЗЕМАНИЯ ОТ НЕФИНАНСОВИ ДЪРЖАВНИ ПРЕДПРИЯТИЯ</b>	1 275 729	563 494	1 238 267	537 846	1 127 422	475 457	1 106 528	454 502	1 095 362	447 684	973 711	421 425
в левове	336 223	28 368	325 751	27 358	305 625	26 681	314 307	24 530	308 738	24 391	248 204	23 516
във валута	939 506	535 126	912 516	510 488	821 797	448 776	792 221	429 972	786 624	423 293	725 507	397 909
<b>ВЗЕМАНИЯ ОТ ЧАСТНИ ПРЕДПРИЯТИЯ</b>	2 036 693	1 202 503	2 066 689	1 186 767	2 056 713	1 156 972	1 947 343	1 042 928	1 986 605	1 030 350	2 000 210	994 688
в левове	436 493	77 917	463 787	76 835	488 051	75 768	504 062	63 557	520 164	62 972	537 066	62 355
във валута	1 600 140	1 124 586	1 602 902	1 109 932	1 568 662	1 081 204	1 443 281	979 371	1 466 441	967 378	1 463 144	932 333
<b>ВЗЕМАНИЯ ОТ НАСЕЛЕНИЕТО</b>	186 998	2 202	215 118	2 172	247 630	2 229	292 129	2 167	328 475	2 024	364 951	967
в левове	180 812	221	208 854	218	241 302	160	285 725	140	322 221	122	359 333	119
във валута	6 186	1 981	6 264	1 954	6 328	2 069	6 404	2 027	6 254	1 902	5 618	848
<b>ВЗЕМАНИЯ ОТ НЕБАНКОВИ ФИНАНСОВИ ИНСТИТУЦИИ</b>	90 294	82 050	87 655	79 137	74 526	64 167	73 422	59 896	72 488	59 063	72 006	60 486
в левове	12 115	10 629	12 588	10 629	2 357	1 576	2 046	1 429	2 056	1 429	3 155	1 429
във валута	78 179	71 421	75 067	68 508	72 169	62 591	71 376	58 467	70 432	57 634	68 851	59 057
<b>ДРУГИ ПОЗИЦИИ (нето)</b>	-2 715 349	-1 530 495	-2 678 593	-1 495 017	-2 477 897	-1 427 876	-2 196 783	-1 281 021	-2 216 088	-1 243 731	-2 544 645	-1 582 095
в левове	-2 630 187	-1 576 859	-2 600 177	-1 556 205	-2 402 435	-1 481 080	-2 134 535	-1 370 715	-2 123 615	-1 339 023	-2 440 916	-1 680 418
във валута	-85 162	46 364	-78 416	61 188	-75 462	53 204	-62 248	89 694	-92 473	95 292	-103 729	98 323
<b>БЕЗСРОЧНИ ДЕПОЗИТИ (в левове)</b>	725 976	0	697 034	0	767 698	0	750 879	0	691 241	0	740 386	0
държавни предприятия	314 610	0	320 717	0	351 609	0	348 896	0	314 534	0	311 647	0
частни предприятия	342 032	0	313 988	0	346 324	0	332 342	0	311 501	0	361 897	0
население	41 346	0	42 994	0	43 921	0	43 916	0	46 837	0	49 883	0
небанковски финансови институции	27 988	0	19 335	0	25 844	0	25 725	0	18 569	0	16 959	0
<b>СРОЧНИ, СПЕСТОВНИ И ДЕПОЗИТИ В ЧУЖДЕСТРАННА ВАЛУТА</b>	3 493 213	0	3 493 703	0	3 386 845	0	3 424 277	0	3 384 837	0	3 371 590	0
<b>СРОЧНИ ДЕПОЗИТИ (в левове)</b>	806 881	0	821 420	0	819 663	0	818 999	0	782 601	0	779 297	0
държавни предприятия	34 513	0	39 296	0	44 288	0	60 663	0	35 400	0	31 602	0
частни предприятия	36 351	0	35 668	0	39 841	0	36 187	0	34 167	0	28 790	0
население	699 336	0	704 600	0	708 173	0	698 405	0	689 149	0	691 200	0
небанковски финансови институции	36 681	0	41 856	0	27 361	0	23 744	0	23 885	0	27 705	0
<b>СПЕСТОВНИ ДЕПОЗИТИ (в левове)</b>	226 347	0	232 080	0	237 855	0	240 885	0	243 471	0	253 453	0
<b>ДЕПОЗИТИ В ЧУЖДЕСТРАННА ВАЛУТА</b>	2 459 985	0	2 440 203	0	2 329 327	0	2 364 393	0	2 358 765	0	2 338 840	0
държавни предприятия	563 806	0	524 677	0	427 421	0	459 765	0	441 793	0	425 709	0
частни предприятия	494 989	0	460 685	0	443 108	0	459 741	0	493 134	0	463 619	0
население	1 308 550	0	1 323 987	0	1 342 048	0	1 329 715	0	1 324 393	0	1 353 584	0

(продължава)

(хил. лв.)

(продължение)

	I.1998 г. в т.ч. в банки	II.1998 г. в т.ч. в банки	III.1998 г. в т.ч. в банки	IV.1998 г. в т.ч. в банки	V.1998 г. в т.ч. в банки	VI.1998 г. в т.ч. в банки
небанкови финансови институции	92 040	0	130 854	0	116 750	0
<b>ИНСТРУМЕНТИ НА ПАРИЧНИЯ ПАЗАР, ДЕПОЗИТИ И ДЕПОЗИТИ В БАНКИ В ЛИКВИДАЦИЯ</b>	439 607	203 461	447 927	199 522	500 130	172 049
ИНСТРУМЕНТИ НА ПАРИЧНИЯ ПАЗАР	4 388	0	4 553	0	4 512	0
в левове	4 360	0	4 523	0	4 489	0
държавни предприятия	4 360	0	4 479	0	4 440	0
частни предприятия	0	0	49	0	49	0
небанкови финансови институции	0	0	0	0	0	0
във валута	28	0	25	0	23	0
частни предприятия	28	0	25	0	23	0
небанкови финансови институции	0	0	0	0	0	0
<b>ДЕПОЗИТИ СРЕЩУ ВНОС И БЛОКИРАНИ ДЕПОЗИТИ</b>	231 758	0	243 852	0	323 569	0
в левове	51 082	0	51 852	0	84 120	0
държавни предприятия	15 170	0	14 459	0	23 429	0
частни предприятия	17 405	0	17 012	0	19 064	0
население	7 463	0	8 894	0	11 613	0
небанкови финансови институции	11 044	0	11 487	0	30 014	0
във валута	180 676	0	192 000	0	239 449	0
държавни предприятия	127 484	0	128 067	0	147 481	0
частни предприятия	44 493	0	55 248	0	77 486	0
население	5 707	0	5 266	0	5 350	0
небанкови финансови институции	2 992	0	3 419	0	9 169	0
<b>ДЕПОЗИТИ В БАНКИ В ЛИКВИДАЦИЯ</b>	203 461	203 461	199 522	199 522	172 049	172 049
в левове	57 957	57 957	54 953	54 953	43 711	43 711
държавни предприятия	26 928	26 928	26 954	26 235	20 467	20 467
частни предприятия	22 641	22 641	22 610	22 394	22 394	22 394
население	7 850	7 850	7 850	5 776	5 776	4 069
небанкови финансови институции	538	538	538	548	548	2 639
във валута	145 504	145 504	141 570	117 096	117 096	85 025
държавни предприятия	88 219	88 219	88 929	73 528	73 528	45 424
частни предприятия	26 749	26 749	23 575	23 575	21 017	19 770
население	15 265	15 265	13 705	13 705	7 074	6 991
небанкови финансови институции	15 271	15 271	15 361	15 361	15 477	12 840
<b>ЧУЖДЕСТРАННИ ПАСИВИ</b>	1 131 166	499 871	1 184 717	501 175	1 068 764	485 267
в левове	6 201	360	6 334	360	6 589	309
във валута	1 124 965	499 511	1 178 383	500 815	1 062 175	484 958
<b>ДЕПОЗИТИ НА ДЪРЖАВНИЯ БЮДЖЕТ</b>	657 581	383 386	669 834	384 343	689 211	392 413
в левове	266 089	191 915	278 894	198 788	333 178	230 202
във валута	391 492	191 471	390 940	185 555	356 033	162 211
<b>ДЕПОЗИТИ НА ДЪРЖАВНИ ФОНДОВЕ И ИЗВЪНБЮДЖЕТНИ СМЕТКИ</b>	129 178	5 399	122 809	5 417	112 208	5 471
в левове	47 528	2 208	48 189	2 208	43 764	2 213
във валута	81 650	3 191	74 620	3 209	68 444	3 258
<b>ДЕПОЗИТИ НА МЕСТНИТЕ БЮДЖЕТИ</b>	75 033	779	68 594	781	96 293	808
в левове	71 932	450	65 775	450	93 093	471
във валута	3 101	329	2 819	331	3 200	337
<b>СОБСТВЕН КАПИТАЛ</b>	382 163	-503 379	454 026	-510 173	555 956	-518 808
Капитал и резерви	657 931	154 472	703 133	154 600	766 995	192 911
Финансов резултат	-275 768	-657 851	-249 107	-664 773	-211 039	-711 719

(продължава)



	(ХИЛ. ЛВ.)											
	VII.1998 г.		VIII.1998 г.		IX.1998 г.		X.1998 г.		XI.1998 г.		XII.1998 г.	
	всички банки	в т.ч. в ликвидация	всички банки	в т.ч. в ликвидация	всички банки	в т.ч. в ликвидация	всички банки	в т.ч. в ликвидация	всички банки	в т.ч. в ликвидация	всички банки	в т.ч. в ликвидация
<b>РЕЗЕРВИ</b>	624 453	13 116	604 178	12 939	554 946	12 517	617 010	8 044	680 191	6 185	651 188	5 336
<b>ЧУЖДЕСТРАННИ АКТИВИ</b>	2 930 225	111 035	3 228 768	115 628	2 854 136	110 369	2 895 687	104 486	3 010 543	103 923	2 828 235	102 188
<b>ВЗЕМАНИЯ ОТ ДЪРЖАВНИ БЮДЖЕТ</b>	2 407 609	109 172	2 505 483	112 098	2 457 381	105 289	2 201 306	103 725	2 202 932	106 625	1 656 780	67 564
в левове	883 741	9 290	893 841	10 928	909 324	10 816	886 729	10 703	880 602	10 492	838 064	10 287
във валута	1 523 868	99 882	1 611 642	101 170	1 548 057	94 473	1 314 577	93 022	1 322 330	96 133	818 716	57 277
<b>ВЗЕМАНИЯ ОТ ДЪРЖАВНИ ФОНДОВЕ И ИЗВЪНБЮДЖЕТНИ СМЕТКИ</b>	17	0	18	0	15	0	23	0	29	0	81	0
в левове	17	0	18	0	15	0	23	0	29	0	81	0
<b>ВЗЕМАНИЯ ОТ МЕСТНИТЕ БЮДЖЕТИ</b>	9 125	1	10 805	1	13 049	1	13 613	1	17 211	1	17 052	1
в левове	9 125	1	10 805	1	13 049	1	13 613	1	17 211	1	17 052	1
във валута	0	0	0	0	0	0	0	0	0	0	0	0
<b>ВЗЕМАНИЯ ОТ НЕФИНАНСОВИ ДЪРЖАВНИ ПРЕДПРИЯТИЯ</b>	951 295	413 466	967 532	431 847	928 982	389 984	921 031	378 408	939 555	385 355	944 246	380 160
в левове	236 689	28 894	252 453	34 001	275 925	34 169	304 835	34 114	285 641	34 052	298 585	34 042
във валута	714 606	384 572	715 079	397 846	653 057	355 815	616 196	344 294	653 914	351 303	645 661	346 118
<b>ВЗЕМАНИЯ ОТ ЧАСТНИ ПРЕДПРИЯТИЯ</b>	2 006 125	974 833	2 058 406	965 375	2 098 601	930 705	2 143 470	931 891	2 224 783	941 458	2 253 167	932 790
в левове	580 516	63 575	597 631	62 020	675 319	83 003	722 893	90 290	793 560	136 757	801 681	93 613
във валута	1 425 609	911 258	1 460 775	903 355	1 423 282	847 702	1 420 577	841 601	1 431 223	804 701	1 451 486	839 177
<b>ВЗЕМАНИЯ ОТ НАСЕЛЕНИЕТО</b>	406 819	910	436 835	771	473 524	736	478 474	713	480 659	710	480 491	600
в левове	398 306	111	431 910	117	466 849	116	472 757	115	474 879	112	476 006	109
във валута	8 513	799	4 925	654	6 675	620	5 717	598	5 780	598	4 485	491
<b>ВЗЕМАНИЯ ОТ НЕБАНКОВИ ФИНАНСОВИ ИНСТИТУЦИИ</b>	71 175	59 143	42 989	29 338	38 939	27 487	36 787	25 496	39 303	26 304	37 971	26 042
в левове	3 947	1 429	4 386	1 377	2 960	1 377	2 998	1 377	4 319	1 377	3 565	1 518
във валута	67 228	57 714	38 603	27 961	35 979	26 110	33 789	24 119	34 984	24 927	34 406	24 524
<b>ДРУГИ ПОЗИЦИИ (нето)</b>	-2 490 789	-1 571 594	-2 713 251	-1 656 743	-2 595 416	-1 594 588	-2 548 885	-1 575 065	-2 585 487	-1 522 869	-2 025 978	-1 444 596
в левове	-2 373 681	-1 627 126	-2 587 683	-1 724 255	-2 507 013	-1 657 518	-2 457 319	-1 639 546	-2 509 677	-1 588 759	-1 947 256	-1 510 791
във валута	-117 108	55 532	-125 568	67 512	-88 403	62 930	-91 566	64 481	-75 810	65 890	-78 722	66 195
<b>БЕЗСРОЧНИ ДЕПОЗИТИ (в левове)</b>	735 258	0	757 065	0	745 227	0	779 917	0	827 065	0	1 013 567	0
държавни предприятия	301 645	0	288 639	0	274 283	0	289 301	0	311 785	0	381 058	0
частни предприятия	363 722	0	384 749	0	398 136	0	415 108	0	423 470	0	534 781	0
население	54 969	0	56 526	0	56 018	0	58 443	0	61 325	0	67 774	0
небанков финансови институции	14 922	0	27 151	0	16 790	0	17 065	0	30 485	0	29 954	0
<b>СРОЧНИ, СПЕСТОВНИ И ДЕПОЗИТИ В ЧУЖДЕСТРАННА ВАЛУТА</b>	3 420 077	0	3 505 271	0	3 409 015	0	3 326 947	0	3 420 946	0	3 414 677	0
<b>СРОЧНИ ДЕПОЗИТИ (в левове)</b>	800 498	0	788 182	0	761 750	0	752 323	0	751 488	0	766 382	0
държавни предприятия	43 399	0	43 008	0	44 618	0	44 359	0	33 617	0	40 562	0
частни предприятия	35 619	0	33 902	0	33 859	0	38 252	0	36 534	0	36 534	0
население	693 392	0	684 823	0	662 532	0	652 223	0	650 443	0	650 135	0
небанков финансови институции	28 088	0	26 449	0	20 741	0	17 489	0	28 849	0	39 151	0
<b>СПЕСТОВНИ ДЕПОЗИТИ (в левове)</b>	261 738	0	263 996	0	259 263	0	263 491	0	268 584	0	292 293	0
<b>ДЕПОЗИТИ В ЧУЖДЕСТРАННА ВАЛУТА</b>	2 357 841	0	2 453 093	0	2 388 002	0	2 311 133	0	2 400 874	0	2 356 002	0
държавни предприятия	426 452	0	467 693	0	453 677	0	357 604	0	416 478	0	388 819	0
частни предприятия	468 435	0	497 624	0	497 624	0	516 447	0	500 436	0	474 602	0
население	1 369 247	0	1 389 022	0	1 343 311	0	1 344 176	0	1 394 877	0	1 404 551	0
небанков финансови институции	93 707	0	104 118	0	93 390	0	92 906	0	89 083	0	88 030	0

(продължава)



	ВІІ.1998 г. в т. ч. в банки	ВІІІ.1998 г. в т. ч. в банки	ІХ.1998 г. в т. ч. в банки	Х.1998 г. в т. ч. в банки	ХІ.1998 г. в т. ч. в банки	ХІІ.1998 г. в т. ч. в банки						
<b>ИНСТРУМЕНТИ НА ПАРИЧНИЯ ПАЗАР, БЛОКИРАНИ ДЕПОЗИТИ И ДЕПОЗИТИ В БАНКИ В ЛИКВИДАЦИЯ</b>	458 112	158 231	455 326	159 706	428 594	156 274	434 124	152 569	407 067	154 142	398 791	151 709
<b>ИНСТРУМЕНТИ НА ПАРИЧНИЯ ПАЗАР</b>	5 687	0	6 466	0	6 748	0	7 434	0	7 662	0	7 627	0
в левове	5 687	0	6 336	0	6 619	0	7 294	0	7 517	0	7 579	0
държавни предприятия	5 520	0	6 292	0	6 577	0	7 254	0	7 481	0	7 470	0
частни предприятия	48	0	44	0	42	0	40	0	36	0	33	0
небанкови финансови институции	119	0	130	0	129	0	140	0	145	0	148	0
във валута	48	0	44	0	39	0	35	0	31	0	27	0
частни предприятия	71	0	86	0	90	0	105	0	114	0	21	0
небанкови финансови институции												
<b>ДЕПОЗИТИ СРЕЩУ ВНОС И БЛОКИРАНИ ДЕПОЗИТИ</b>	294 194	0	289 154	0	265 572	0	274 121	0	245 263	0	239 455	0
в левове	77 674	0	69 258	0	68 405	0	90 213	0	68 624	0	82 168	0
държавни предприятия	15 290	0	13 984	0	14 672	0	15 550	0	14 891	0	34 678	0
частни предприятия	27 294	0	29 480	0	32 955	0	53 548	0	43 820	0	38 257	0
население	8 984	0	8 415	0	8 255	0	8 430	0	7 280	0	6 252	0
небанкови финансови институции	26 106	0	17 379	0	12 523	0	12 685	0	2 633	0	2 981	0
във валута	216 520	0	219 896	0	197 167	0	183 908	0	176 639	0	157 287	0
държавни предприятия	110 253	0	111 217	0	99 555	0	98 490	0	95 189	0	92 906	0
частни предприятия	91 994	0	92 491	0	81 573	0	71 172	0	66 629	0	51 039	0
население	5 380	0	5 898	0	5 668	0	6 220	0	6 811	0	5 484	0
небанкови финансови институции	8 893	0	10 290	0	10 371	0	8 026	0	8 010	0	7 858	0
<b>ДЕПОЗИТИ В БАНКИ В ЛИКВИДАЦИЯ</b>	158 231	158 231	159 706	159 706	156 274	156 274	152 569	152 569	154 142	154 142	151 709	151 709
в левове	81 421	81 421	82 670	82 670	82 637	82 637	82 678	82 678	82 671	82 671	81 233	81 233
държавни предприятия	48 957	48 957	48 905	48 833	48 833	48 833	48 821	48 821	48 821	48 821	48 795	48 795
частни предприятия	25 675	25 675	25 686	25 686	25 719	25 719	25 776	25 776	25 761	25 761	25 607	25 607
население	4 150	4 150	5 433	5 433	5 438	5 438	5 432	5 441	5 441	5 441	4 090	4 090
небанкови финансови институции	2 639	2 639	2 646	2 646	2 647	2 647	2 648	2 648	2 647	2 647	2 741	2 741
във валута	76 810	76 810	77 036	77 036	73 637	73 637	69 891	69 891	71 471	71 471	70 476	70 476
държавни предприятия	44 338	44 338	44 213	44 213	42 283	42 283	38 876	38 876	39 749	39 749	39 165	39 165
частни предприятия	19 553	19 553	19 687	19 687	18 986	18 986	18 826	18 826	19 146	19 146	18 992	18 992
население	430	430	492	492	532	532	528	528	538	538	477	477
небанкови финансови институции	12 489	12 489	12 644	12 644	11 836	11 836	11 661	11 661	12 038	12 038	11 842	11 842
<b>ЧУЖДЕСТРАННИ ПАСИВИ</b>	1 065 131	479 199	1 136 642	479 851	1 139 939	477 135	979 694	481 142	1 003 841	481 734	974 123	483 419
в левове	13 294	694	12 350	686	13 305	686	21 962	673	18 302	673	13 611	674
във валута	1 051 837	478 505	1 124 292	479 165	1 126 634	476 449	957 732	480 469	985 539	481 061	960 512	482 745
<b>ДЕПОЗИТИ НА ДЪРЖАВНИЯ БЮДЖЕТ</b>	765 775	397 404	1 027 113	418 198	854 810	405 143	867 165	402 397	889 757	408 306	644 633	405 357
в левове	378 414	216 202	401 459	224 680	404 411	223 123	438 231	222 854	451 204	223 451	306 804	223 153
във валута	387 361	181 202	625 654	193 518	450 399	182 020	428 934	179 543	438 553	184 855	337 829	182 204
<b>ДЕПОЗИТИ НА ДЪРЖАВНИ ФОНДОВЕ И ИЗВЪНБЮДЖЕТНИ СМЕТКИ</b>	138 379	5 370	140 283	5 405	148 407	5 217	176 317	5 177	184 022	5 267	163 090	3 835
в левове	67 184	2 213	73 962	2 214	74 037	2 214	73 591	2 214	86 566	2 214	91 499	816
във валута	71 195	3 157	66 321	3 191	74 370	3 003	102 726	2 963	97 456	3 053	71 591	3 019
<b>ДЕПОЗИТИ НА МЕСТНИТЕ БЮДЖЕТИ</b>	130 362	796	138 049	796	136 679	775	160 154	772	164 099	781	74 515	777
в левове	125 460	471	133 252	462	132 168	462	155 399	462	161 328	462	73 107	462
във валута	4 902	325	4 797	334	4 511	313	4 755	310	2 771	319	1 408	315
<b>СОБСТВЕН КАПИТАЛ</b>	202 961	-930 901	-17 967	-1 052 698	-38 526	-1 062 038	34 166	-1 064 367	112 897	-1 002 536	159 795	-975 025
Капитал и резерви	1 191 305	202 941	1 189 489	201 131	1 189 521	200 031	1 195 463	199 777	1 196 038	200 368	1 213 691	200 023
Финансов резултат	-988 344	-1 133 842	-1 207 456	-1 253 829	-1 228 047	-1 262 069	-1 161 297	-1 264 144	-1 083 141	-1 202 904	-1 053 896	-1 175 048

Източник: БНБ.

1.5.3. АНАЛИТИЧНА ОТЧЕТНОСТ НА ТЪРГОВСКИТЕ БАНКИ ЗА 1997 Г.

	I.1997 г.		II.1997 г.		III.1997 г.		IV.1997 г.		V.1997 г.		VI.1997 г.		VII.1997 г.		VIII.1997 г.		IX.1997 г.		X.1997 г.		XI.1997 г.		всички в т.ч. в банки ликвидация
	всички банки	всички банки	всички банки	всички банки	всички банки	всички банки	всички банки	всички банки	всички банки	всички банки	всички банки	всички банки	всички банки	всички банки	всички банки	всички банки	всички банки	всички банки	всички банки	всички банки	всички банки	всички банки	
<b>РЕЗЕРВИ</b>	209 489	284 912	332 447	355 082	352 340	508 270	683 526	648 381	611 817	549 191	560 212	818 446	16 349										
<b>ЧУЖДЕСТРАННИ АКТИВИ</b>	1 270 805	2 546 644	2 131 943	1 972 059	2 223 289	2 660 021	2 950 112	3 051 772	3 033 841	3 022 089	3 050 394	2 848 124	138 884										
<b>ВЗЕМАНИЯ ОТ ДЪРЖАВНИ БЮДЖЕТ</b>	1 594 951	2 864 398	2 412 253	2 407 284	2 577 602	2 834 267	3 004 424	2 963 713	2 945 199	2 899 492	3 087 938	2 510 600	119 518										
в левове	326 367	412 358	610 487	749 796	882 185	730 241	710 301	726 678	735 170	749 606	835 473	872 653	9 993										
във валута	1 268 584	2 452 040	1 801 766	1 657 488	1 695 417	2 104 026	2 294 123	2 237 035	2 210 029	2 149 886	2 252 465	1 637 947	109 525										
<b>ВЗЕМАНИЯ ОТ ДЪРЖАВНИ ФОНДОВЕ И ИЗВЪНБЮДЖЕТНИ СМЕТКИ</b>	0	1	2	2	1	16	8	4	3	2	2	11	0										
в левове	0	1	2	2	1	16	8	4	3	2	2	11	0										
<b>ВЗЕМАНИЯ ОТ МЕСТНИТЕ БЮДЖЕТИ</b>	362	240	256	244	155	47	33	65	5	5	4	3	1										
в левове	362	187	178	169	51	24	19	60	5	5	4	3	1										
във валута	0	53	78	75	104	23	14	5	0	0	0	0	0										
<b>ВЗЕМАНИЯ ОТ НЕФИНАНСОВИ ДЪРЖАВНИ ПРЕДПРИЯТИЯ</b>	810 547	1 526 227	978 121	887 591	910 558	984 746	1 072 705	1 161 566	1 157 765	1 217 838	1 233 518	1 253 408	554 420										
в левове	87 542	90 878	75 192	73 767	62 738	83 666	155 958	238 726	283 742	317 051	330 724	335 561	28 566										
във валута	723 005	1 435 350	902 929	813 823	847 820	901 080	916 747	922 840	874 023	900 787	902 794	917 847	525 854										
<b>ВЗЕМАНИЯ ОТ ЧАСТНИ ПРЕДПРИЯТИЯ</b>	1 131 699	2 076 557	1 621 446	1 534 789	1 584 889	1 721 263	1 833 925	1 827 521	1 825 714	1 834 490	1 928 788	1 982 195	1 180 998										
в левове	151 617	163 816	153 700	144 613	148 469	166 907	207 723	242 867	277 905	322 253	357 289	419 962	78 132										
във валута	980 082	1 912 741	1 467 746	1 390 176	1 436 421	1 554 357	1 626 202	1 584 654	1 547 809	1 512 237	1 571 499	1 562 233	1 102 866										
<b>ВЗЕМАНИЯ ОТ НАСЕЛЕНИЕТО</b>	5 617	8 108	6 823	7 672	8 535	8 312	17 041	34 382	68 045	111 629	145 161	169 620	2 184										
в левове	2 800	2 904	2 694	2 569	3 326	3 326	11 984	29 023	62 825	106 515	138 618	163 405	221										
във валута	2 817	5 204	4 128	5 103	5 557	4 986	5 057	5 359	5 220	5 114	6 543	6 215	1 963										
<b>ВЗЕМАНИЯ ОТ НЕБАНКОВИ ФИНАНСОВИ ИНСТИТУЦИИ</b>	48 693	94 281	65 661	59 403	63 907	78 066	91 091	95 362	93 747	92 388	95 475	89 026	80 862										
в левове	2 343	2 645	2 438	1 906	2 106	10 630	10 714	11 367	11 873	11 845	12 613	11 952	10 629										
във валута	46 350	91 636	63 223	57 497	61 801	67 436	80 377	83 995	81 874	80 543	82 862	77 074	70 233										
<b>ДРУГИ ПОЗИЦИИ (нето)</b>	-82 838	-638 082	-1 437 602	-1 567 346	-1 552 866	-1 989 873	-2 193 467	-2 246 810	-2 256 870	-2 098 576	-2 186 137	-2 710 556	-1 492 998										
в левове	136 520	-165 504	-1 259 056	-1 398 107	-1 450 098	-1 604 030	-1 721 677	-1 788 736	-1 866 125	-1 736 685	-1 819 682	-2 466 234	-1 465 732										
във валута	-219 358	-472 578	-178 547	-169 239	-102 768	-385 843	-471 790	-458 054	-390 745	-361 891	-366 455	-244 320	-27 266										
<b>БЕЗСРОЧНИ ДЕПОЗИТИ (в левове)</b>	108 894	170 560	197 201	222 066	277 877	327 562	501 813	582 947	605 703	615 474	665 050	944 741	0										
държавни предприятия	59 299	88 065	96 019	114 554	142 302	160 268	201 805	234 850	245 126	241 090	253 924	443 441	0										
частни предприятия	40 090	70 285	86 477	90 974	117 794	144 271	266 788	309 835	319 245	330 630	356 407	425 598	0										
население	5 617	7 227	9 413	11 585	12 005	15 341	23 963	29 221	31 117	34 199	37 382	43 969	0										
небанкови финансови институции	3 888	4 483	5 292	4 953	5 777	7 682	9 257	9 041	10 215	9 555	17 337	31 733	0										
<b>СРОЧНИ, СПЕСТОВНИ И ДЕПОЗИТИ В ЧУЖДЕСТРАННА ВАЛУТА</b>	1 634 356	2 843 811	2 476 797	2 449 525	2 663 906	2 887 978	3 238 392	3 338 547	3 324 568	3 396 123	3 458 135	3 271 172	0										
<b>СРОЧНИ ДЕПОЗИТИ (в левове)</b>	342 803	403 688	491 404	577 077	600 556	594 545	717 902	759 199	768 973	781 191	785 268	795 789	0										
държавни предприятия	13 287	16 282	18 095	27 405	31 590	33 156	27 318	32 872	36 444	37 571	36 329	42 708	0										
частни предприятия	17 105	18 818	24 087	27 372	26 914	27 483	33 580	29 787	32 629	30 914	32 629	34 416	0										
население	308 483	365 958	446 185	514 829	537 717	530 447	652 003	679 063	690 882	696 107	698 470	686 867	0										
небанкови финансови институции	3 928	2 631	3 038	4 870	3 877	4 029	11 098	13 684	11 860	16 599	17 840	31 798	0										
<b>СПЕСТОВНИ ДЕПОЗИТИ (в левове)</b>	76 764	83 730	91 161	100 332	103 244	99 915	137 343	154 328	161 517	169 569	179 751	224 833	0										
<b>ДЕПОЗИТИ В ЧУЖДЕСТРАННА ВАЛУТА</b>	1 214 789	2 356 392	1 894 232	1 772 116	1 960 106	2 193 518	2 383 147	2 425 020	2 394 078	2 445 363	2 493 116	2 250 550	0										
държавни предприятия	455 692	927 735	729 753	687 831	728 717	789 182	770 372	769 264	740 211	754 693	748 685	503 225	0										
частни предприятия	205 113	403 533	323 652	301 811	353 982	417 510	475 412	495 066	474 612	473 334	455 203	440 490	0										
население	512 798	948 138	766 009	713 952	804 132	906 092	1 056 148	1 087 694	1 110 525	1 143 743	1 210 236	1 233 037	0										
небанкови финансови институции	41 186	76 986	74 818	68 522	73 275	80 734	81 215	72 996	68 730	73 593	78 992	73 798	0										

(продължава)

(продължение)

(хил. лв.)

	I.1997 г.		II.1997 г.		III.1997 г.		IV.1997 г.		V.1997 г.		VI.1997 г.		VII.1997 г.		VIII.1997 г.		IX.1997 г.		X.1997 г.		XI.1997 г.		XII.1997 г.			
	всички банки	всички банки	всички банки	всички банки	всички банки	всички банки	всички банки	всички банки	всички банки	всички банки	всички банки	всички банки	всички банки	всички банки	всички банки	всички банки	всички банки	всички банки	всички банки	всички банки	всички банки	всички банки	всички банки	всички банки		
<b>ИНСТРУМЕНТИ НА ПАРИЧНИЯ ПАЗАР, БЛОКИРАНИ ДЕПОЗИТИ И ДЕПОЗИТИ В БАНКИ В ЛИКВИДАЦИЯ</b>	134 342	250 656	195 253	178 750	186 786	213 971	214 375	216 100	212 391	211 217	260 514	463 639	220 061													
<b>ИНСТРУМЕНТИ НА ПАРИЧНИЯ ПАЗАР</b>	563	1 135	942	908	965	1 211	2 710	2 190	1 888	2 254	2 232	4 327	0													
в левове	79	215	191	225	225	399	1 815	1 859	1 867	2 235	2 216	4 297	0													
държавни предприятия	19	105	128	151	161	240	1 649	1 682	1 672	2 078	2 067	4 297	0													
частни предприятия	0	4	5	6	6	101	108	119	137	99	99	0	0													
небанкови финансови институции	60	58	58	58	58	58	58	58	58	58	58	58	58	58	58	58	58	58	58	58	58	58	58	58	58	
във валута	484	968	751	693	740	809	895	331	21	19	16	30	0													
частни предприятия	484	968	751	693	740	809	895	331	21	19	16	30	0													
небанкови финансови институции	0	0	0	0	0	3	0	0	0	0	0	0	0													
<b>ДЕПОЗИТИ СРЕЩУ ВНОС И БЛОКИРАНИ ДЕПОЗИТИ</b>	133 779	249 521	194 311	177 842	185 821	212 760	211 665	213 910	210 503	208 963	258 282	239 251	0													
в левове	9 069	13 329	14 741	26 183	26 302	26 310	32 170	34 717	25 900	28 877	43 318	51 494	0													
държавни предприятия	2 152	4 042	5 144	6 142	6 297	10 903	23 455	22 167	14 793	14 097	17 450	14 639	0													
частни предприятия	1 996	1 134	1 853	2 184	2 676	2 923	5 729	5 539	6 931	10 711	13 161	22 139	0													
население	4 709	8 116	7 701	17 815	17 233	12 234	2 755	6 758	3 491	2 747	11 955	4 094	0													
небанкови финансови институции	212	37	43	42	96	250	231	253	685	1 322	752	10 622	0													
във валута	124 710	236 193	179 570	151 658	159 519	186 450	179 495	179 193	184 603	180 086	214 964	187 757	0													
държавни предприятия	103 148	191 378	152 358	125 746	131 043	151 083	149 756	149 074	153 374	145 160	168 498	141 747	0													
частни предприятия	18 847	38 225	21 770	20 626	21 619	28 556	22 958	23 058	24 186	27 733	38 003	38 095	0													
население	2 066	5 461	4 531	4 653	4 971	6 059	6 334	6 607	6 424	6 519	6 407	5 779	0													
небанкови финансови институции	649	1 129	911	634	1 885	752	447	454	619	674	2 056	2 136	0													
<b>ДЕПОЗИТИ В БАНКИ В ЛИКВИДАЦИЯ</b>	0	0	0	0	0	0	0	0	0	0	0	220 061	220 061													
в левове	0	0	0	0	0	0	0	0	0	0	0	34 668	34 668													
държавни предприятия	0	0	0	0	0	0	0	0	0	0	0	8 978	8 978													
частни предприятия	0	0	0	0	0	0	0	0	0	0	0	18 373	18 373													
население	0	0	0	0	0	0	0	0	0	0	0	6 805	6 805													
небанкови финансови институции	0	0	0	0	0	0	0	0	0	0	0	512	512													
във валута	0	0	0	0	0	0	0	0	0	0	0	185 393	185 393													
държавни предприятия	0	0	0	0	0	0	0	0	0	0	0	104 900	104 900													
частни предприятия	0	0	0	0	0	0	0	0	0	0	0	30 835	30 835													
население	0	0	0	0	0	0	0	0	0	0	0	34 383	34 383													
небанкови финансови институции	0	0	0	0	0	0	0	0	0	0	0	15 275	15 275													
<b>ЧУЖДЕСТРАННИ ПАСИВИ</b>	1 610 050	3 165 532	2 419 387	2 203 093	2 281 762	2 489 921	2 578 874	2 516 455	2 495 948	2 499 381	2 472 775	1 176 979	493 595													
в левове	2 833	4 019	4 147	4 688	5 934	4 117	7 444	6 141	6 715	5 836	5 942	21 988	273													
във валута	1 607 217	3 161 513	2 415 240	2 198 404	2 275 828	2 485 804	2 571 430	2 510 314	2 489 233	2 493 545	2 466 833	1 154 991	493 322													
<b>ДЕПОЗИТИ НА ДЪРЖАВНИЯ БЮДЖЕТ</b>	295 176	544 695	484 484	477 249	539 863	591 200	607 310	618 571	624 601	661 731	764 946	600 736	369 020													
в левове	31 764	36 528	52 602	65 182	97 852	112 289	103 187	107 018	135 120	147 275	185 323	146 577	102 631													
във валута	263 412	508 167	431 882	412 067	442 011	478 911	504 123	511 553	489 481	514 456	579 623	454 159	266 389													
<b>ДЕПОЗИТИ НА ДЪРЖАВНИ ФОНДОВЕ И ИЗВЪНБЮДЖЕТНИ СМЕТКИ</b>	40 354	60 944	40 914	34 326	35 570	47 254	58 678	61 542	68 471	86 242	87 399	129 337	5 341													
в левове	9 673	14 780	23 510	21 201	21 297	29 124	42 309	45 135	44 813	49 768	48 128	46 879	2 208													
във валута	30 681	46 165	17 404	13 125	14 272	18 130	16 369	16 407	23 658	36 474	39 271	82 458	3 133													
<b>ДЕПОЗИТИ НА МЕСТНИТЕ БЮДЖЕТИ</b>	7 881	12 559	16 913	29 910	37 632	36 191	44 646	60 818	60 520	64 651	81 553	67 393	774													
в левове	6 998	10 715	15 435	28 564	36 125	34 475	42 765	58 302	58 002	62 344	78 873	64 661	450													
във валута	883	1 843	1 478	1 347	1 507	1 716	1 881	2 516	2 518	2 307	2 680	2 732	324													
<b>СОБСТВЕН КАПИТАЛ</b>	1 158 272	1 714 608	280 474	61 939	145 013	211 037	215 299	140 963	87 039	93 708	124 958	306 876	-488 580													
Капитал и резерви	561 813	714 856	563 625	549 266	380 675	404 484	414 120	427 872	443 996	440 706	434 482	600 875	127 680													
Финансов резултат	596 459	999 752	-283 151	-487 327	-235 662	-193 447	-198 821	-286 909	-356 957	-346 998	-309 524	-293 999	-616 260													

Източник: БНБ.

1.6. НОВОДОГОВОРИРАНИ КРЕДИТИ ОТ ТЪРГОВСКИТЕ БАНКИ\*

1.6.1. НОВОДОГОВОРИРАНИ ЛЕВОВИ КРЕДИТИ ОТ ТЪРГОВСКИТЕ БАНКИ

(млн. лв.)

	Овърдрафт <sup>1</sup>			Краткосрочни кредити			Дългосрочни кредити		
	общо	предприятия	население	общо	предприятия	население	общо	предприятия	население
<b>1999</b>									
февруари				67.9	66.9	1.0	34.3	13.9	20.4
март				68.9	67.5	1.3	27.5	5.9	21.6
април				84.9	83.5	1.4	46.9	18.2	28.7
май				61.2	60.4	0.8	30.0	8.2	21.7
юни				63.8	62.6	1.2	32.0	14.5	17.6
юли				124.7	123.6	1.2	43.6	19.6	24.0
август				95.0	94.3	0.7	35.7	13.0	22.7
септември				126.3	125.6	0.7	28.1	7.4	20.6
октомври				131.7	129.9	1.8	41.3	15.2	26.0
ноември				79.8	78.5	1.4	34.5	16.2	18.2
декември				166.8	165.2	1.6	50.5	27.0	23.5
<b>2000</b>									
януари				84.6	84.2	0.4	19.5	9.4	10.0

Източник: БНБ.

1.6.2. НОВОДОГОВОРИРАНИ КРЕДИТИ ОТ ТЪРГОВСКИТЕ БАНКИ В ЕВРО

(млн. лв.)

	Овърдрафт <sup>1</sup>			Краткосрочни кредити			Дългосрочни кредити		
	общо	предприятия	население	общо	предприятия	население	общо	предприятия	население
<b>1999</b>									
февруари				26.7	26.7		1.3	1.3	
март				36.6	36.6		2.0	2.0	
април				23.8	23.8		7.1	7.1	
май				28.3	28.3		6.0	6.0	
юни				25.7	25.7		4.0	4.0	
юли				35.0	35.0		11.3	11.3	
август				20.1	20.1		1.4	1.4	
септември				42.3	42.3		6.3	6.3	
октомври				56.9	56.9		62.7	62.7	
ноември				27.1	27.1		9.8	9.8	
декември				68.2	68.2		12.4	12.4	
<b>2000</b>									
януари				52.9	52.9		6.5	6.5	

Източник: БНБ.

1.6.3. НОВОДОГОВОРИРАНИ КРЕДИТИ ОТ ТЪРГОВСКИТЕ БАНКИ В ЩАТСКИ ДОЛАРИ

(млн. лв.)

	Овърдрафт <sup>1</sup>			Краткосрочни кредити			Дългосрочни кредити		
	общо	предприятия	население	общо	предприятия	население	общо	предприятия	население
<b>1999</b>									
февруари				29.4	29.4		3.9	3.9	
март				39.3	39.3		4.8	4.8	
април				89.1	89.1		10.7	10.7	
май				61.3	61.3		4.5	4.5	
юни				63.2	63.2		5.1	5.1	
юли				100.4	100.4		12.7	12.7	
август				111.3	111.3		3.4	3.4	
септември				44.8	44.8		8.4	8.4	
октомври				95.2	95.2		9.3	9.3	
ноември				103.5	103.5		6.6	6.6	
декември				90.9	90.9		15.0	15.0	
<b>2000</b>									
януари				56.1	56.1		8.3	8.3	

\* На база седмична статистическа информация.

<sup>1</sup> Овърдрафтът е включен в краткосрочните кредити.

Източник: БНБ.

1.7. МЕСЕЧНИ БАЛАНСИ И ОТЧЕТИ ЗА ПРИХОДИТЕ И РАЗХОДИТЕ НА БАНКОВАТА СИСТЕМА

1.7.1. МЕСЕЧЕН БАЛАНС НА БАНКОВАТА СИСТЕМА КЪМ ДЕКЕМВРИ 1999 г.  
(хил. лв.)

	Общо	в това число	
		левове	валута
<b>А К Т И В И</b>			
ПАРИЧНИ СРЕДСТВА В КАСА И ПО РАЗПЛАЩАТЕЛНИ СМЕТКИ В БНБ	916 831	574 866	341 965
Вземания от банки и други финансови институции	2 649 764	114 319	2 535 445
Ценни книжа в оборотен портфейл	968 286	680 665	287 621
Ценни книжа в инвестиционен портфейл	649 819	125 454	524 365
Предоставени кредити на бюджета	3 518	3 518	0
Предоставени кредити на държавни предприятия	292 296	104 188	188 108
Предоставени кредити на частни предприятия	1 627 921	979 459	648 462
Предоставени кредити на граждани и домакинства	495 285	490 654	4 631
Предоставени кредити на нефинансови институции и други клиенти	2 419 020	1 577 819	841 201
ДОХОДОНОСНИ АКТИВИ	6 686 889	2 498 257	4 188 632
Активи за препродажба	24 140	24 140	0
Вземания по лихви и други активи	204 107	124 306	79 801
Дълготрайни активи	353 544	353 544	0
<b>ОБЩО АКТИВИ</b>	<b>8 185 511</b>	<b>3 575 113</b>	<b>4 610 398</b>
В т. ч. заложені активи	263 405	95 304	168 101
<b>П А С И В И И К А П И Т А Л</b>			
Депозити от банки	453 665	131 498	322 167
Депозити от други финансови институции	167 851	76 242	91 609
Депозити от нефинансови институции и други клиенти	5 490 645	2 527 178	2 963 467
<b>ОБЩО ДЕПОЗИТИ</b>	<b>6 112 161</b>	<b>2 734 918</b>	<b>3 377 243</b>
Краткосрочно привлечени средства	63 422	18 062	45 360
Задължения по лихви и други пасиви	555 808	357 484	198 324
Дългосрочно привлечени средства	170 910	13 597	157 313
Подчинен срочен дълг	0	0	0
<b>ОБЩО ПАСИВИ</b>	<b>6 902 301</b>	<b>3 124 061</b>	<b>3 778 240</b>
Капитал	894 582	894 582	0
Резерви	388 628	388 628	0
<b>КАПИТАЛ И РЕЗЕРВИ</b>	<b>1 283 210</b>	<b>1 283 210</b>	<b>0</b>
<b>ОБЩО ПАСИВИ И СОБСТВЕН КАПИТАЛ</b>	<b>8 185 511</b>	<b>4 407 271</b>	<b>3 778 240</b>
Кредитни заместители	636 144	215 146	420 998
Деривати	495 074	82 561	412 513
<b>ЗАДБАЛАНСОВИ ПАСИВИ</b>	<b>1 131 218</b>	<b>297 707</b>	<b>833 511</b>

Източник: БНБ.

1.7.2. МЕСЕЧЕН ОТЧЕТ ЗА ПРИХОДИТЕ И РАЗХОДИТЕ НА БАНКОВАТА СИСТЕМА КЪМ ДЕКЕМВРИ 1999 г.  
(хил. лв.)

	Общо	в това число	
		левове	валута
Приходи от лихви по вземания от банки и други финансови институции	103 705	4 964	98 741
Приходи от лихви по кредити на нефинансови институции и други клиенти	295 611	206 224	89 387
Приходи от ценни книжа в инвестиционен портфейл	51 443	16 402	35 041
<b>ПРИХОДИ ОТ ЛИХВИ</b>	<b>450 759</b>	<b>227 590</b>	<b>223 169</b>
Разходи за лихви по депозити на банки и други финансови институции	18 101	5 643	12 458
Разходи за лихви по депозити на нефинансови институции и други клиенти	104 870	36 300	68 570
Разходи за лихви по привлечени средства	6 790	780	6 010
<b>РАЗХОДИ ЗА ЛИХВИ</b>	<b>129 761</b>	<b>42 723</b>	<b>87 038</b>
<b>НЕТЕН ЛИХВЕН ДОХОД</b>	<b>320 998</b>	<b>184 867</b>	<b>136 131</b>
Печалба/загуба от търговия и преоценка	123 912		
(намалено с провизии за загуби от кредити)	9 921		
<b>НЕТЕН ЛИХВЕН ДОХОД И НЕТЕН ДОХОД ОТ ТЪРГОВИЯ И ПРЕОЦЕНКА</b>	<b>434 989</b>		
Други нелихвени приходи	170 836		
Оперативен резултат от дейността преди разходите по икономически елементи	605 825		
Разходи по икономически елементи	394 257		
<b>ОПЕРАТИВНА ПЕЧАЛБА/ЗАГУБА ПРЕДИ ОБЛАГАНЕ И ИЗВЪНРЕДНИ ОПЕРАЦИИ</b>	<b>211 568</b>		
Печалба/загуба от преоценка и извънредни приходи/разходи	74 744		
Печалба/загуба преди данъчно облагане	286 312		
Нетна печалба/загуба след данъчно облагане	207 030		
<b>ТЕКУЩА ПЕЧАЛБА/ЗАГУБА</b>	<b>207 030</b>		

Източник: БНБ.

**1.8. ГРУПИ БАНКИ\***

(към 30 декември 1999 г.)

Код	Банка
<b>I група</b>	
200	Обединена българска банка
300	Банка ДСК
621	Булбанк
<b>II група</b>	
400	Експресбанк
660	ТБ „Биохим“
800	ТБ „Хеброс“
920	Българска пощенска банка
<b>III група</b>	
130	Общинска банка
150	Първа инвестиционна банка
155	Райфайзенбанк, България
440	БНП – Дрезднербанк, България
790	Централна кооперативна банка
<b>IV група</b>	
120	ТБ „Нефтинвестбанк“
160	Българо-американска кредитна банка
170	Евробанк
195	Юнионбанк
220	Корпоративна търговска банка
240	Демирбанк, България
260	Токуда кредит експрес банк
320	Росексимбанк
470	Първа източна международна банка
480	Интернешънал комършал банк, България (БИБ)
545	Тексимбанк
561	ТБ „България-инвест“
590	Балканска универсална банка**
620	Насърчителна банка
888	БРИБАНК
890	Международна банка за търговия и развитие
<b>V група</b>	
140	Хипоферайнсбанк, България, клон София
145	ИНГ банк Н.В., клон София
180	Сосиете женерал, клон София
190	Банка Хиос, клон София
199	Национална банка на Гърция, клон София
350	Те-Дже зираат банкасъ, клон София
898	Йонийска и народна банка на Гърция, клон София

\* Банките са разделени на пет групи в зависимост от размера на балансовото им число. Промените в групите ще се извършват при наличието на достатъчно основание, че изменението на балансовото число е резултат от фундаментални фактори.

\*\* Със Заповед № РД 22-0082 от 29 февруари 2000 г. на управителя на БНБ разрешението (лицензията) за извършване на банкова дейност на Балканска универсална банка е отнето.

I група над 500 млн. лв.  
 II група 300 – 500 млн. лв.  
 III група 100 – 300 млн. лв.  
 IV група до 100 млн. лв.  
 V група клонове на чуждестранни банки

Източник: БНБ.

**1.9. КАПИТАЛОВА АДЕКВАТНОСТ НА ТЪРГОВСКИТЕ БАНКИ КЪМ 31 ДЕКЕМВРИ 1999 г. (по Наредба № 8)**

Групи банки	Капиталова база (хил. лв.)	Общ рисков компонент (2000.2+3000.2+4000.2) (хил. лв.)	Обща капиталова адекватност (1000/5100) (%)
I група	658 138	1 299 746	50.64
II група	176 363	596 454	29.57
III група	110 227	503 982	21.87
IV група	237 079	428 164	55.37
V група			
Общо за банковата система	1 181 807	2 828 346	41.78

Източник: БНБ.

**1.10. СЪСТОЯНИЕ НА КРЕДИТНИЯ ПОРТФЕЙЛ НА ТЪРГОВСКИТЕ БАНКИ**

Групи банки	Кредити	XII'99
<b>I група</b>	ВСИЧКО (хил. лв. BGN)	2 239 106
	Редовни (%)	94.4
	Под наблюдение (%)	2.6
	Нередовни (%)	0.8
	Съмнителни (%)	0.4
	Загуба (%)	1.8
	Провизии (%)	5.6
<b>II група</b>	ВСИЧКО (хил. лв. BGN)	1 111 404
	Редовни (%)	68.4
	Под наблюдение (%)	4.8
	Нередовни (%)	1.0
	Съмнителни (%)	1.4
	Загуба (%)	24.4
	Провизии (%)	23.3
<b>III група</b>	ВСИЧКО (хил. лв. BGN)	699 529
	Редовни (%)	90.7
	Под наблюдение (%)	5.4
	Нередовни (%)	0.9
	Съмнителни (%)	0.5
	Загуба (%)	2.6
	Провизии (%)	5.4
<b>IV група</b>	ВСИЧКО (хил. лв. BGN)	554 794
	Редовни (%)	81.8
	Под наблюдение (%)	4.2
	Нередовни (%)	5.7
	Съмнителни (%)	3.4
	Загуба (%)	4.9
	Провизии (%)	10.9
<b>V група</b>	ВСИЧКО (хил. лв. BGN)	436 868
	Редовни (%)	87.6
	Под наблюдение (%)	10.8
	Нередовни (%)	0.7
	Съмнителни (%)	0.0
	Загуба (%)	0.9
	Провизии (%)	4.9
<b>Общо за банковата система</b>	ВСИЧКО (хил. лв. BGN)	5 041 701
	Редовни (%)	86.2
	Под наблюдение (%)	4.4
	Нередовни (%)	1.4
	Съмнителни (%)	0.9
	Загуба (%)	7.2
	Провизии (%)	10.0

Източник: БНБ.

**1.11. СЪОТНОШЕНИЯ НА ВИСОКОЛИКВИДНИ АКТИВИ**

(като процент от депозитите)

Групи търговски банки	XII'99*	
I група	Първична ликвидност	14.24
	Вторична ликвидност	33.34
II група	Първична ликвидност	13.32
	Вторична ликвидност	44.03
III група	Първична ликвидност	18.40
	Вторична ликвидност	33.49
IV група	Първична ликвидност	18.18
	Вторична ликвидност	42.40
V група	Първична ликвидност	15.24
	Вторична ликвидност	16.83
Общо за банковата система	Първична ликвидност	15.00
	Вторична ликвидност	35.15

\* От юни 1999 г. вторичната ликвидност е представена като отношение на високоликвидните активи към привлечените средства по смисъла на Наредба № 11 на БНБ.

Източник: БНБ.

1.12. МЕСЕЧНИ БАЛАНСИ И ОТЧЕТИ ЗА ПРИХОДИТЕ И РАЗХОДИТЕ НА БАНКИТЕ ПО ГРУПИ

1.12.1. МЕСЕЧЕН БАЛАНС НА БАНКИТЕ ОТ ПЪРВА ГРУПА КЪМ ДЕКЕМВРИ 1999 г.  
(хил. лв.)

	Общо	в това число	
		левове	валута
<b>А К Т И В И</b>			
ПАРИЧНИ СРЕДСТВА В КАСА И ПО РАЗПЛАЩАТЕЛНИ СМЕТКИ В БНБ	451 023	288 999	162 024
Вземания от банки и други финансови институции	1 571 432	52 587	1 518 845
Ценни книжа в оборотен портфейл	578 791	401 449	177 342
Ценни книжа в инвестиционен портфейл	442 629	113 611	329 018
Предоставени кредити на бюджета	701	701	0
Предоставени кредити на държавни предприятия	92 066	39 865	52 201
Предоставени кредити на частни предприятия	343 038	284 341	58 697
Предоставени кредити на граждани и домакинства	471 549	471 549	0
Предоставени кредити на нефинансови институции и други клиенти	907 354	796 456	110 898
ДОХОДОНОСНИ АКТИВИ	3 500 206	1 364 103	2 136 103
Активи за препродажба	0	0	0
Вземания по лихви и други активи	132 707	83 583	49 124
Дълготрайни активи	158 522	158 522	0
<b>ОБЩО АКТИВИ</b>	<b>4 242 458</b>	<b>1 895 207</b>	<b>2 347 251</b>
В т. ч. заложени активи	39 210	23 555	15 655
<b>П А С И В И И К А П И Т А Л</b>			
Депозити от банки	81 853	11 752	70 101
Депозити от други финансови институции	31 522	9 940	21 582
Депозити от нефинансови институции и други клиенти	3 054 575	1 593 823	1 460 752
<b>ОБЩО ДЕПОЗИТИ</b>	<b>3 167 950</b>	<b>1 615 515</b>	<b>1 552 435</b>
Краткосрочно привлечени средства	127	0	127
Задължения по лихви и други пасиви	317 029	238 963	78 066
Дългосрочно привлечени средства	56 825	0	56 825
Подчинен срочен дълг	0	0	0
<b>ОБЩО ПАСИВИ</b>	<b>3 541 931</b>	<b>1 854 478</b>	<b>1 687 453</b>
Капитал	453 781	453 781	0
Резерви	246 746	246 746	0
<b>КАПИТАЛ И РЕЗЕРВИ</b>	<b>700 527</b>	<b>700 527</b>	<b>0</b>
<b>ОБЩО ПАСИВИ И СОБСТВЕН КАПИТАЛ</b>	<b>4 242 458</b>	<b>2 555 005</b>	<b>1 687 453</b>
Кредитни заместители	231 914	44 512	187 402
Деривати	75 083	2 786	72 297
<b>ЗАДБАЛАНСОВИ ПАСИВИ</b>	<b>306 997</b>	<b>47 298</b>	<b>259 699</b>

Източник: БНБ.

1.12.2. МЕСЕЧЕН ОТЧЕТ ЗА ПРИХОДИТЕ И РАЗХОДИТЕ НА БАНКИТЕ ОТ ПЪРВА ГРУПА КЪМ ДЕКЕМВРИ 1999 г.  
(хил. лв.)

	Общо	в това число	
		левове	валута
Приходи от лихви по вземания от банки и други финансови институции	61 768	1 215	60 553
Приходи от лихви по кредити на нефинансови институции и други клиенти	131 197	115 824	15 373
Приходи от ценни книжа в инвестиционен портфейл	20 980	4 839	16 141
<b>ПРИХОДИ ОТ ЛИХВИ</b>	<b>213 945</b>	<b>121 878</b>	<b>92 067</b>
Разходи за лихви по депозити на банки и други финансови институции	2 646	464	2 182
Разходи за лихви по депозити на нефинансови институции и други клиенти	58 479	28 356	30 123
Разходи за лихви по привлечени средства	98	57	41
<b>РАЗХОДИ ЗА ЛИХВИ</b>	<b>61 223</b>	<b>28 877</b>	<b>32 346</b>
<b>НЕТЕН ЛИХВЕН ДОХОД</b>	<b>152 722</b>	<b>93 001</b>	<b>59 721</b>
Печалба/загуба от търговия и преоценка	67 963		
(намалено с провизии за загуби от кредити)	-17 355		
<b>НЕТЕН ЛИХВЕН ДОХОД И НЕТЕН ДОХОД ОТ ТЪРГОВИЯ И ПРЕОЦЕНКА</b>	<b>238 040</b>		
Други нелихвени приходи	86 947		
Оперативен резултат от дейността преди разходите по икономически елементи	324 987		
Разходи по икономически елементи	142 661		
<b>ОПЕРАТИВНА ПЕЧАЛБА/ЗАГУБА ПРЕДИ ОБЛАГАНЕ И ИЗВЪНРЕДНИ ОПЕРАЦИИ</b>	<b>182 326</b>		
Печалба/загуба от преоценка и извънредни приходи/разходи	23 676		
Печалба/загуба преди данъчно облагане	206 002		
Нетна печалба/загуба след данъчно облагане	141 312		
<b>ТЕКУЩА ПЕЧАЛБА/ЗАГУБА</b>	<b>141 312</b>		

Източник: БНБ.



1.12.3. МЕСЕЧЕН БАЛАНС НА БАНКИТЕ ОТ ВТОРА ГРУПА КЪМ ДЕКЕМВРИ 1999 г.

(хил. лв.)

	Общо	в това число	
		левове	валута
<b>А К Т И В И</b>			
ПАРИЧНИ СРЕДСТВА В КАСА И ПО РАЗПЛАЩАТЕЛНИ СМЕТКИ В БНБ	162 678	108 509	54 169
Вземания от банки и други финансови институции	388 892	30 366	358 526
Ценни книжа в оборотен портфейл	183 335	145 998	37 337
Ценни книжа в инвестиционен портфейл	171 147	4 628	166 519
Предоставени кредити на бюджета	427	427	0
Предоставени кредити на държавни предприятия	71 846	33 944	37 902
Предоставени кредити на частни предприятия	400 939	349 294	51 645
Предоставени кредити на граждани и домакинства	10 326	10 304	22
Предоставени кредити на нефинансови институции и други клиенти	483 538	393 969	89 569
ДОХОДОНОСНИ АКТИВИ	1 226 912	574 961	651 951
Активи за препродажба	2 252	2 252	0
Вземания по лихви и други активи	22 976	19 912	3 064
Дълготрайни активи	92 179	92 179	0
ОБЩО АКТИВИ	1 506 997	797 813	709 184
В т. ч. заложені активи	153 858	36 431	117 427
<b>П А С И В И И К А П И Т А Л</b>			
Депозити от банки	46 069	27 170	18 899
Депозити от други финансови институции	15 039	8 698	6 341
Депозити от нефинансови институции и други клиенти	1 160 178	521 655	638 523
ОБЩО ДЕПОЗИТИ	1 221 286	557 523	663 763
Краткосрочно привлечени средства	0	0	0
Задължения по лихви и други пасиви	70 429	59 247	11 182
Дългосрочно привлечени средства	5 821	3 419	2 402
Подчинен срочен дълг	0	0	0
ОБЩО ПАСИВИ	1 297 536	620 189	677 347
Капитал	121 717	121 717	0
Резерви	87 744	87 744	0
КАПИТАЛ И РЕЗЕРВИ	209 461	209 461	0
ОБЩО ПАСИВИ И СОБСТВЕН КАПИТАЛ	1 506 997	829 650	677 347
Кредитни заместители	75 960	61 544	14 416
Деривати	40 355	487	39 868
ЗАДБАЛАНСОВИ ПАСИВИ	116 315	62 031	54 284

Източник: БНБ.

1.12.4. МЕСЕЧЕН ОТЧЕТ ЗА ПРИХОДИТЕ И РАЗХОДИТЕ НА БАНКИТЕ ОТ ВТОРА ГРУПА КЪМ ДЕКЕМВРИ 1999 г.

(хил. лв.)

	Общо	в това число	
		левове	валута
Приходи от лихви по вземания от банки и други финансови институции	14 815	1 585	13 230
Приходи от лихви по кредити на нефинансови институции и други клиенти	59 561	48 583	10 978
Приходи от ценни книжа в инвестиционен портфейл	16 635	6 389	10 246
ПРИХОДИ ОТ ЛИХВИ	91 011	56 557	34 454
Разходи за лихви по депозити на банки и други финансови институции	1 271	533	738
Разходи за лихви по депозити на нефинансови институции и други клиенти	20 922	4 559	16 363
Разходи за лихви по привлечени средства	77	7	70
РАЗХОДИ ЗА ЛИХВИ	22 270	5 099	17 171
НЕТЕН ЛИХВЕН ДОХОД	68 741	51 458	17 283
Печалба/загуба от търговия и преоценка	30 212		
(намалено с провизии за загуби от кредити)	22 597		
НЕТЕН ЛИХВЕН ДОХОД И НЕТЕН ДОХОД ОТ ТЪРГОВИЯ И ПРЕОЦЕНКА	76 356		
Други нелихвени приходи	49 822		
Оперативен резултат от дейността преди разходите по икономически елементи	126 178		
Разходи по икономически елементи	117 348		
ОПЕРАТИВНА ПЕЧАЛБА/ЗАГУБА ПРЕДИ ОБЛАГАНЕ И ИЗВЪНРЕДНИ ОПЕРАЦИИ	8 830		
Печалба/загуба от преоценка и извънредни приходи/разходи	29 590		
Печалба/загуба преди данъчно облагане	38 420		
Нетна печалба/загуба след данъчно облагане	32 327		
ТЕКУЩА ПЕЧАЛБА/ЗАГУБА	32 327		

Източник: БНБ.



1.12.5. МЕСЕЧЕН БАЛАНС НА БАНКИТЕ ОТ ТРЕТА ГРУПА КЪМ ДЕКЕМВРИ 1999 г.  
(хил. лв.)

	Общо	в това число	
		левове	валута
<b>А К Т И В И</b>			
ПАРИЧНИ СРЕДСТВА В КАСА И ПО РАЗПЛАЩАТЕЛНИ СМЕТКИ В БНБ	143 360	86 518	56 842
Вземания от банки и други финансови институции	259 286	14 600	244 686
Ценни книжа в оборотен портфейл	101 174	64 584	36 590
Ценни книжа в инвестиционен портфейл	25 479	1 973	23 506
Предоставени кредити на бюджета	2 293	2 293	0
Предоставени кредити на държавни предприятия	42 701	16 363	26 338
Предоставени кредити на частни предприятия	384 750	157 982	226 768
Предоставени кредити на граждани и домакинства	4 461	3 745	716
Предоставени кредити на нефинансови институции и други клиенти	434 205	180 383	253 822
ДОХОДНОСНИ АКТИВИ	820 144	261 540	558 604
Активи за препродажба	1 140	1 140	0
Вземания по лихви и други активи	24 293	7 904	16 389
Дълготрайни активи	46 466	46 466	0
<b>ОБЩО АКТИВИ</b>	<b>1 035 403</b>	<b>403 568</b>	<b>631 835</b>
В т. ч. заложене активи	50 758	29 028	21 730
<b>П А С И В И И К А П И Т А Л</b>			
Депозити от банки	95 265	34 488	60 777
Депозити от други финансови институции	50 440	18 036	32 404
Депозити от нефинансови институции и други клиенти	633 309	211 801	421 508
<b>ОБЩО ДЕПОЗИТИ</b>	<b>779 014</b>	<b>264 325</b>	<b>514 689</b>
Краткосрочно привлечени средства	8 938	3 308	5 630
Задължения по лихви и други пасиви	73 252	30 905	42 347
Дългосрочно привлечени средства	54 285	4 280	50 005
Подчинен срочен дълг	0	0	0
<b>ОБЩО ПАСИВИ</b>	<b>915 489</b>	<b>302 818</b>	<b>612 671</b>
Капитал	88 536	88 536	0
Резерви	31 378	31 378	0
<b>КАПИТАЛ И РЕЗЕРВИ</b>	<b>119 914</b>	<b>119 914</b>	<b>0</b>
<b>ОБЩО ПАСИВИ И СОБСТВЕН КАПИТАЛ</b>	<b>1 035 403</b>	<b>422 732</b>	<b>612 671</b>
Кредитни заместители	197 498	37 711	159 787
Деривати	101 660	16 826	84 834
<b>ЗАДБАЛАНСОВИ ПАСИВИ</b>	<b>299 158</b>	<b>54 537</b>	<b>244 621</b>

Източник: БНБ.

1.12.6. МЕСЕЧЕН ОТЧЕТ ЗА ПРИХОДИТЕ И РАЗХОДИТЕ НА БАНКИТЕ ОТ ТРЕТА ГРУПА КЪМ ДЕКЕМВРИ 1999 г.  
(хил. лв.)

	Общо	в това число	
		левове	валута
Приходи от лихви по вземания от банки и други финансови институции	10 347	772	9 575
Приходи от лихви по кредити на нефинансови институции и други клиенти	46 109	20 805	25 304
Приходи от ценни книжа в инвестиционен портфейл	10 249	4 443	5 806
<b>ПРИХОДИ ОТ ЛИХВИ</b>	<b>66 705</b>	<b>26 020</b>	<b>40 685</b>
Разходи за лихви по депозити на банки и други финансови институции	5 127	1 893	3 234
Разходи за лихви по депозити на нефинансови институции и други клиенти	11 889	1 537	10 352
Разходи за лихви по привлечени средства	2 121	324	1 797
<b>РАЗХОДИ ЗА ЛИХВИ</b>	<b>19 137</b>	<b>3 754</b>	<b>15 383</b>
<b>НЕТЕН ЛИХВЕН ДОХОД</b>	<b>47 568</b>	<b>22 266</b>	<b>25 302</b>
Печалба/загуба от търговия и преоценка	15 494		
(намалено с провизии за загуби от кредити)	5 479		
<b>НЕТЕН ЛИХВЕН ДОХОД И НЕТЕН ДОХОД ОТ ТЪРГОВИЯ И ПРЕОЦЕНКА</b>	<b>57 583</b>		
Други нелихвени приходи	17 570		
Оперативен резултат от дейността преди разходите по икономически елементи	75 153		
Разходи по икономически елементи	57 577		
<b>ОПЕРАТИВНА ПЕЧАЛБА/ЗАГУБА ПРЕДИ ОБЛАГАНЕ И ИЗВЪНРЕДНИ ОПЕРАЦИИ</b>	<b>17 576</b>		
Печалба/загуба от преоценка и извънредни приходи/разходи	-1 618		
Печалба/загуба преди данъчно облагане	15 958		
Нетна печалба/загуба след данъчно облагане	12 335		
<b>ТЕКУЩА ПЕЧАЛБА/ЗАГУБА</b>	<b>12 335</b>		

Източник: БНБ.

1.12.7. МЕСЕЧЕН БАЛАНС НА БАНКИТЕ ОТ ЧЕТВЪРТА ГРУПА КЪМ ДЕКЕМВРИ 1999 г.

(хил. лв.)

	Общо	в това число	
		левове	валута
<b>А К Т И В И</b>			
ПАРИЧНИ СРЕДСТВА В КАСА И ПО РАЗПЛАЩАТЕЛНИ СМЕТКИ В БНБ	98 271	67 070	31 201
Вземания от банки и други финансови институции	289 756	9 177	280 579
Ценни книжа в оборотен портфейл	91 754	61 030	30 724
Ценни книжа в инвестиционен портфейл	10 496	5 174	5 322
Предоставени кредити на бюджета	97	97	0
Предоставени кредити на държавни предприятия	36 876	13 481	23 395
Предоставени кредити на частни предприятия	269 832	108 617	161 215
Предоставени кредити на граждани и домакинства	7 880	4 106	3 774
Предоставени кредити на нефинансови институции и други клиенти	314 685	126 301	188 384
ДОХОДОНОСНИ АКТИВИ	706 691	201 682	505 009
Активи за препродажба	20 748	20 748	0
Вземания по лихви и други активи	17 226	8 657	8 569
Дълготрайни активи	46 401	46 401	0
ОБЩО АКТИВИ	889 337	344 558	544 779
В т. ч. заложені активи	19 579	6 290	13 289
<b>П А С И В И И К А П И Т А Л</b>			
Депозити от банки	74 986	19 228	55 758
Депозити от други финансови институции	62 969	34 893	28 076
Депозити от нефинансови институции и други клиенти	402 444	149 130	253 314
ОБЩО ДЕПОЗИТИ	540 399	203 251	337 148
Краткосрочно привлечени средства	16 043	8 571	7 472
Задължения по лихви и други пасиви	35 433	21 800	13 633
Дългосрочно привлечени средства	53 979	5 898	48 081
Подчинен срочен дълг	0	0	0
ОБЩО ПАСИВИ	645 854	239 520	406 334
Капитал	221 900	221 900	0
Резерви	21 583	21 583	0
КАПИТАЛ И РЕЗЕРВИ	243 483	243 483	0
ОБЩО ПАСИВИ И СОБСТВЕН КАПИТАЛ	889 337	483 003	406 334
Кредитни заместители	72 708	46 867	25 841
Деривати	98 222	58 583	39 639
ЗАДБАЛАНСОВИ ПАСИВИ	170 930	105 450	65 480

Източник: БНБ.

1.12.8. МЕСЕЧЕН ОТЧЕТ ЗА ПРИХОДИТЕ И РАЗХОДИТЕ НА БАНКИТЕ ОТ ЧЕТВЪРТА ГРУПА КЪМ ДЕКЕМВРИ 1999 г.

(хил. лв.)

	Общо	в това число	
		левове	валута
Приходи от лихви по вземания от банки и други финансови институции	10 772	1 140	9 632
Приходи от лихви по кредити на нефинансови институции и други клиенти	37 826	14 407	23 419
Приходи от ценни книжа в инвестиционен портфейл	3 382	534	2 848
ПРИХОДИ ОТ ЛИХВИ	51 980	16 081	35 899
Разходи за лихви по депозити на банки и други финансови институции	5 715	1 735	3 980
Разходи за лихви по депозити на нефинансови институции и други клиенти	8 277	1 487	6 790
Разходи за лихви по привлечени средства	3 635	385	3 250
РАЗХОДИ ЗА ЛИХВИ	17 627	3 607	14 020
НЕТЕН ЛИХВЕН ДОХОД	34 353	12 474	21 879
Печалба/загуба от търговия и преоценка	8 920		
(намалено с провизии за загуби от кредити)	3 748		
НЕТЕН ЛИХВЕН ДОХОД И НЕТЕН ДОХОД ОТ ТЪРГОВИЯ И ПРЕОЦЕНКА	39 525		
Други нелихвени приходи	7 876		
Оперативен резултат от дейността преди разходите по икономически елементи	47 401		
Разходи по икономически елементи	53 820		
ОПЕРАТИВНА ПЕЧАЛБА/ЗАГУБА ПРЕДИ ОБЛАГАНЕ И ИЗВЪНРЕДНИ ОПЕРАЦИИ	-6 419		
Печалба/загуба от преоценка и извънредни приходи/разходи	20 663		
Печалба/загуба преди данъчно облагане	14 244		
Нетна печалба/загуба след данъчно облагане	9 491		
ТЕКУЩА ПЕЧАЛБА/ЗАГУБА	9 491		

Източник: БНБ.

1.12.9. МЕСЕЧЕН БАЛАНС НА БАНКИТЕ ОТ ПЕТА ГРУПА КЪМ ДЕКЕМВРИ 1999 г.  
(хил. лв.)

	Общо	в това число	
		левове	валута
<b>А К Т И В И</b>			
ПАРИЧНИ СРЕДСТВА В КАСА И ПО РАЗПЛАЩАТЕЛНИ СМЕТКИ В БНБ	61 499	23 770	37 729
Вземания от банки и други финансови институции	140 398	7 589	132 809
Ценни книжа в оборотен портфейл	13 232	7 604	5 628
Ценни книжа в инвестиционен портфейл	68	68	0
Предоставени кредити на бюджета	0	0	0
Предоставени кредити на държавни предприятия	48 807	535	48 272
Предоставени кредити на частни предприятия	229 362	79 225	150 137
Предоставени кредити на граждани и домакинства	1 069	950	119
Предоставени кредити на нефинансови институции и други клиенти	279 238	80 710	198 528
ДОХОДНОСНИ АКТИВИ	432 936	95 971	336 965
Активи за препродажба	0	0	0
Вземания по лихви и други активи	6 905	4 250	2 655
Дълготрайни активи	9 976	9 976	0
ОБЩО АКТИВИ	511 316	133 967	377 349
В т. ч. заложене активи	0	0	0
<b>П А С И В И И К А П И Т А Л</b>			
Депозити от банки	155 492	38 860	116 632
Депозити от други финансови институции	7 881	4 675	3 206
Депозити от нефинансови институции и други клиенти	240 139	50 769	189 370
ОБЩО ДЕПОЗИТИ	403 512	94 304	309 208
Краткосрочно привлечени средства	38 314	6 183	32 131
Задължения по лихви и други пасиви	59 665	6 569	53 096
Дългосрочно привлечени средства	0	0	0
Подчинен срочен дълг	0	0	0
ОБЩО ПАСИВИ	501 491	107 056	394 435
Капитал	8 648	8 648	0
Резерви	1 177	1 177	0
КАПИТАЛ И РЕЗЕРВИ	9 825	9 825	0
ОБЩО ПАСИВИ И СОБСТВЕН КАПИТАЛ	511 316	116 881	394 435
Кредитни заместители	58 064	24 512	33 552
Деривати	179 754	3 879	175 875
ЗАДБАЛАНСОВИ ПАСИВИ	237 818	28 391	209 427

Източник: БНБ.

1.12.10. МЕСЕЧЕН ОТЧЕТ ЗА ПРИХОДИТЕ И РАЗХОДИТЕ НА БАНКИТЕ ОТ ПЕТА ГРУПА КЪМ ДЕКЕМВРИ 1999 г.  
(хил. лв.)

	Общо	в това число	
		левове	валута
Приходи от лихви по вземания от банки и други финансови институции	6 003	252	5 751
Приходи от лихви по кредити на нефинансови институции и други клиенти	20 918	6 605	14 313
Приходи от ценни книжа в инвестиционен портфейл	197	197	0
ПРИХОДИ ОТ ЛИХВИ	27 118	7 054	20 064
Разходи за лихви по депозити на банки и други финансови институции	3 342	1 018	2 324
Разходи за лихви по депозити на нефинансови институции и други клиенти	5 303	361	4 942
Разходи за лихви по привлечени средства	859	7	852
РАЗХОДИ ЗА ЛИХВИ	9 504	1 386	8 118
НЕТЕН ЛИХВЕН ДОХОД	17 614	5 668	11 946
Печалба/загуба от търговия и преоценка	1 323		
(намалено с провизии за загуби от кредити)	-4 548		
НЕТЕН ЛИХВЕН ДОХОД И НЕТЕН ДОХОД ОТ ТЪРГОВИЯ И ПРЕОЦЕНКА	23 485		
Други нелихвени приходи	8 621		
Оперативен резултат от дейността преди разходите по икономически елементи	32 106		
Разходи по икономически елементи	22 851		
ОПЕРАТИВНА ПЕЧАЛБА/ЗАГУБА ПРЕДИ ОБЛАГАНЕ И ИЗВЪНРЕДНИ ОПЕРАЦИИ	9 255		
Печалба/загуба от преоценка и извънредни приходи/разходи	2 433		
Печалба/загуба преди данъчно облагане	11 688		
Нетна печалба/загуба след данъчно облагане	11 565		
ТЕКУЩА ПЕЧАЛБА/ЗАГУБА	11 565		

Източник: БНБ.

1.13. МЕЖДУБАНКОВ ПАРИЧЕН ПАЗАР

Януари 2000 г.	Обеми (хил. лв.)				Лихвени проценти			Свръхрезерви* (хил. лв.)
	депозити	репо сделки	покупки на ДЦК	общ обем	по предоставени депозити	по репо сделки	среден за деня	
4	13 370	203	659	14 232	2.66	3.00	2.66	131 439
5	8 070	1 360	3 166	12 596	2.46	2.98	2.53	225 962
6	10 200	2 000	8 902	21 102	2.20	0.80	1.97	258 583
7	9 864	2 000	5 486	17 350	1.08	0.40	0.97	279 490
10	8 950	0	2 359	11 309	1.08	0.00	1.08	240 482
11	9 380	160	4 093	13 633	1.24	2.80	1.27	229 904
12	10 789	0	2 311	13 100	0.92	0.00	0.92	204 905
13	13 742	0	2 248	15 990	0.98	0.00	0.98	233 679
14	26 413	0	4 485	30 898	1.35	0.00	1.35	217 420
17	28 235	900	5 629	34 764	1.30	0.80	1.28	169 680
18	23 370	160	1 453	24 983	1.08	2.50	1.09	135 736
19	20 856	2 358	8 390	31 604	1.08	2.49	1.22	130 394
20	22 284	2 710	2 284	27 278	0.90	1.07	0.92	131 541
21	16 994	0	2 587	19 581	0.90	0.00	0.90	125 822
24	24 450	0	2 584	27 034	0.83	0.00	0.83	99 983
25	24 794	160	738	25 692	0.91	2.50	0.92	98 548
26	24 785	1 362	1 290	27 437	1.18	2.32	1.24	97 340
27	24 376	3 164	4 661	32 201	1.21	1.15	1.20	121 166
28	14 380	0	4 990	19 370	1.12	0.00	1.12	129 583
31	14 750	3 948	76	18 774	1.51	0.90	1.38	103 212
Средно за месеца	17 503	1 024	3 420	21 946	1.22	1.38	1.23	172 213

\* Данните са от сетълмента.

**Забележка:** Средният лихвен процент за деня е среднопретеглен за извършените през деня операции.

Източник: БНБ.

1.14. МЕЖДУБАНКОВ ВАЛУТЕН ПАЗАР

(евро)

Януари 2000 г.	Банков сектор		Българска народна банка	
	Купена валута	Продадена валута	Купена валута	Продадена валута
4	25 315 379	31 653 551	0	0
5	25 259 191	32 342 424	14 805	6 860
6	25 025 472	30 227 690	14 833	0
7	29 025 804	32 533 216	4 109	0
10	34 153 858	27 198 937	2 000 400	0
11	23 097 212	19 700 786	494 391	221
12	24 058 530	27 007 644	63 827	53 591
13	26 191 051	32 728 780	3 090	7 250 713
14	23 102 661	22 332 854	9 720	169 894
17	42 870 617	40 422 162	94 772	21 729
18	28 058 191	27 764 570	114 479	74 194
19	29 063 489	18 740 143	69 018	6 469
20	19 729 842	20 161 456	13 169	407 100
21	23 113 691	20 956 094	693 094	0
24	29 376 805	23 109 733	1 410	174 917
25	24 892 099	21 139 921	88 690	260 574
26	26 360 680	23 157 788	159 901	71 249
27	27 940 456	24 630 603	9 162	166 176
28	29 808 620	22 060 703	40 153	31 775
31	26 724 821	18 992 253	703 618	62 370
Общо за месеца	543 168 469	516 861 308	4 592 641	8 757 832
Среднодневно	27 158 423	25 843 065	241 718	460 939

Източник: БНБ.

**1.15. КУПЕНА И ПРОДАДЕНА НАЛИЧНА ВАЛУТА  
(ПОДРАЗДЕЛЕНИЯ НА ЕВРОТО)  
ОТ КАСОВИТЕ СЛУЖБИ НА БНБ**

(хил. евро)

	Купена валута*	Продадена валута**
Г'99	305	5 668
II'99	198	2 262
III'99	402	2 154
IV'99	417	2 136
V'99	203	4 999
VI'99	280	10 919
VII'99	7 616	2 087
VIII'99	16 740	662
IX'99	12 808	636
X'99	6 276	547
XI'99	3 361	488
XII'99	2 169	607
I.2000	966	500
в т. ч. по дни		
4	65	10
5	84	11
6	46	29
7	39	41
10	89	22
11	75	85
12	53	36
13	27	35
14	28	26
17	58	38
18	68	19
19	24	9
20	25	9
21	40	39
24	51	27
25	44	18
26	27	16
27	25	11
28	69	7
31	29	12

\* Включва всички валути, подразделения на еврото.

\*\* Включва само германски марки.

Източник: БНБ.

**1.16. ОСНОВЕН ЛИХВЕН ПРОЦЕНТ**

В сила от	ОЛП	
	прост годишен	ефективен годишен
6.Г'99	5.12	5.22
13.Г'99	5.08	5.17
20.Г'99	5.08	5.17
27.Г'99	5.04	5.13
3.II'99	5.04	5.13
10.II'99	4.99	5.08
17.II'99	4.91	5.00
24.II'99	4.91	5.00
3.III'99	4.91	5.00
10.III'99	4.83	4.92
17.III'99	4.87	4.96
24.III'99	4.83	4.92
31.III'99	4.79	4.88
7.IV'99	4.75	4.84
14.IV'99	4.71	4.79
21.IV'99	4.67	4.75
28.IV'99	4.63	4.71
5.V'99	4.54	4.62
12.V'99	4.50	4.58
19.V'99	4.46	4.54
26.V'99	4.42	4.49
2.VI'99	4.42	4.49
9.VI'99	4.42	4.49
6.VI'99	4.42	4.49
23.VI'99	4.50	4.58
30.VI'99	4.75	4.84
7.VII'99	4.79	4.88
14.VII'99	4.79	4.88
21.VII'99	4.79	4.88
28.VII'99	4.79	4.88
4.VIII'99	4.79	4.88
11.VIII'99	4.75	4.83
18.VIII'99	4.75	4.83
25.VIII'99	4.79	4.88
1.IX'99	4.75	4.84
8.IX'99	4.75	4.84
15.IX'99	4.71	4.79
23.IX'99	4.63	4.71
29.IX'99	4.50	4.58
6.X'99	4.46	4.54
13.X'99	4.42	4.49
20.X'99	4.42	4.49
27.X'99	4.42	4.49
3.XI'99	4.46	4.54
10.XI'99	4.46	4.54
17.XI'99	4.46	4.54
24.XI'99	4.46	4.54
1.XII'99	4.46	4.54
8.XII'99	4.46	4.54
15.XII'99	4.46	4.54
22.XII'99	4.46	4.54
29.XII'99	4.46	4.54
5.I.2000	4.42	4.49
12.I.2000	4.26	4.32
19.I.2000	4.13	4.20
26.I.2000	3.93	3.99

Източник: БНБ.

1.17. ЛИХВЕНИ ПРОЦЕНТИ И ДОХОДНОСТ НА ДЦК

Показатели	1999 г.												2000 г.
	I	II	III	IV	V	VI	VII	VIII	IX	X	XI	XII	I
<b>ОСНОВЕН ЛИХВЕН ПРОЦЕНТ</b> (в края на периода)	5.13	5.00	4.88	4.71	4.49	4.83	4.88	4.88	4.58	4.49	4.54	4.54	3.99
<b>КРАТКОСРОЧНИ ЛИХВЕНИ ПРОЦЕНТИ</b> (среднопотеглени)													
Лихвени проценти по предоставени депозити на междубанковия пазар	2.76	2.71	3.08	2.87	2.53	3.38	3.23	3.69	2.65	3.03	3.04	2.62	1.23
до един ден	2.48	2.34	2.73	2.43	2.17	3.25	2.88	3.45	2.07	2.75	2.55	2.30	0.81
от един до три дена	2.48	2.50	3.17	2.85	2.39	3.51	3.27	4.01	2.28	2.80	2.52	2.28	0.83
от три дена до една седмица	2.94	2.84	3.26	3.02	2.71	3.45	3.66	3.62	2.90	3.43	3.26	2.73	1.29
от една седмица до един месец	3.33	3.31	3.63	3.37	3.36	3.54	3.78	4.21	3.68	3.68	3.71	3.76	2.93
над един месец	3.53	-	4.08	4.42	3.66	3.42	4.36	4.56	4.28	4.64	5.62	5.08	3.82
Лихвени проценти по срочни депозити													
левове	3.28	3.27	3.28	3.29	3.27	3.26	3.27	3.25	3.25	3.24	3.25	3.25	3.23
евро*	1.99	1.94	1.90	1.88	1.88	1.86	1.91	1.92	1.96	2.01	2.01	2.02	2.12
щатски долари	3.57	3.54	3.52	3.52	3.38	3.51	3.49	3.52	3.53	3.48	3.48	3.53	3.53
Лихвени проценти по безсрочни депозити													
левове	0.24	0.24	0.25	0.23	0.24	0.25	0.25	0.24	0.25	0.25	0.26	0.26	0.26
евро*	0.95	0.89	0.79	0.68	0.66	0.67	0.69	0.73	0.71	0.66	0.68	0.72	0.76
щатски долари	1.89	1.85	1.80	1.80	1.77	1.74	1.75	1.71	1.70	1.73	1.60	1.67	1.74
Лихвени проценти по кредити													
левове	14.42	13.71	14.64	13.84	13.33	13.79	12.36	13.80	13.62	13.36	13.51	12.41	12.49
евро*	7.63	7.49	7.19	8.69	9.39	9.16	9.94	10.10	10.07	9.41	8.91	10.16	8.85
щатски долари	10.15	11.31	11.71	9.25	10.46	9.51	9.49	8.70	11.31	10.25	9.54	11.24	11.64
Доходност на емисиите от ДЦК	6.29	6.04	5.61	5.46	4.99	5.13	5.40	5.58	5.74	5.27	5.17	5.04	5.20
<b>ДЪЛГОСРОЧНИ ЛИХВЕНИ ПРОЦЕНТИ</b> (среднопотеглени)													
Лихвени проценти по кредити													
левове	16.60	16.11	16.81	16.25	16.18	15.40	15.92	16.49	16.77	15.59	15.49	14.85	15.06
евро*	13.34	14.32	11.75	10.49	10.75	12.01	10.41	9.20	11.40	8.27	9.57	10.60	10.79
щатски долари	15.16	14.47	14.92	14.24	14.66	16.15	13.05	17.30	10.56	14.76	13.38	13.78	14.29
Доходност на емисиите от ДЦК	9.52	9.38	9.46	8.69	8.46	10.74	12.15	12.88	13.06	10.21	9.84	9.29	8.31

\* Позицията „евро“ включва еврото и всички валути, подразделения на еврото.

Източник: БНБ.

1.18. МЕСЕЧНИ ЛИХВЕНИ ПРОЦЕНТИ\*

	Номинални		Реални **	
	краткосрочни кредити	едномесечни депозити	краткосрочни кредити	едномесечни депозити
<b>1999</b>				
януари	1.13	0.27	-0.36	-1.20
февруари	1.08	0.27	1.71	0.89
март	1.15	0.27	2.20	1.31
април	1.09	0.27	1.74	0.92
май	1.05	0.27	1.75	0.96
юни	1.08	0.27	1.56	0.74
юли	0.98	0.27	-2.15	-2.83
август	1.08	0.27	0.07	-0.74
септември	1.07	0.27	-0.40	-1.20
октомври	1.05	0.27	0.00	-0.78
ноември	1.06	0.27	0.42	-0.37
декември	0.98	0.27	0.32	-0.39
<b>2000</b>				
януари	0.99	0.27	-2.07	-2.77

\* По левовите кредити и депозити.

\*\* Дефлирани с индекса на потребителските цени.

Източник: БНБ.

**1.19. ЛИХВЕН ДИФЕРЕНЦИАЛ МЕЖДУ ГОДИШНАТА ДОХОДНОСТ НА ТРИМЕСЕЧНИТЕ ДЦК И ТРИМЕСЕЧНИЯ ЕВРОЛИБОР**

(%)

Дата	Доходност		Лихвен процент (евро) (If)	Лихвен диференциал <sup>2</sup>
	до падежа	ефективна <sup>1</sup> (I)		
6.Г'99	1.28	5.22	3.21	1.95
13.Г'99	1.27	5.18	3.18	1.94
20.Г'99	1.27	5.18	3.05	2.06
27.Г'99	1.26	5.14	3.08	1.99
3.П'99	1.26	5.14	3.10	1.98
10.П'99	1.25	5.08	3.11	1.91
17.П'99	1.23	5.00	3.09	1.86
24.П'99	1.23	5.00	3.08	1.86
4.П'99	1.23	5.00	3.11	1.83
10.П'99	1.21	4.92	3.08	1.78
17.П'99	1.22	4.96	3.04	1.87
24.П'99	1.21	4.92	3.01	1.85
31.П'99	1.20	4.88	2.97	1.85
7.ИВ'99	1.19	4.84	2.90	1.88
14.ИВ'99	1.18	4.79	2.64	2.10
21.ИВ'99	1.17	4.75	2.60	2.10
28.ИВ'99	1.16	4.71	2.59	2.07
5.V'99	1.14	4.62	2.58	1.99
12.V'99	1.13	4.58	2.58	1.95
19.V'99	1.12	4.54	2.59	1.90
26.V'99	1.11	4.49	2.58	1.87
2.VГ'99	1.11	4.49	2.60	1.84
9.VГ'99	1.11	4.49	2.60	1.84
16.VГ'99	1.11	4.49	2.63	1.82
23.VГ'99	1.13	4.58	2.65	1.88
30.VГ'99	1.19	4.84	2.67	2.11
7.VП'99	1.20	4.88	2.66	2.16
14.VП'99	1.20	4.88	2.66	2.16
21.VП'99	1.20	4.88	2.70	2.12
28.VП'99	1.20	4.88	2.68	2.14
4.VП'99	1.20	4.88	2.70	2.12
11.VП'99	1.19	4.83	2.70	2.08
18.VП'99	1.19	4.83	2.68	2.10
25.VП'99	1.20	4.88	2.69	2.13
1.ИХ'99	1.19	4.84	2.70	2.08
8.ИХ'99	1.19	4.84	2.68	2.10
15.ИХ'99	1.18	4.79	2.69	2.05
23.ИХ'99	1.16	4.71	2.70	1.96
29.ИХ'99	1.13	4.58	3.09	1.44
6.Х'99	1.12	4.54	3.29	1.20
13.Х'99	1.11	4.49	3.36	1.10
20.Х'99	1.11	4.49	3.45	1.01
27.Х'99	1.11	4.49	3.50	0.96
3.ХГ'99	1.12	4.54	3.53	0.97
10.ХГ'99	1.12	4.54	3.46	1.04
17.ХГ'99	1.12	4.54	3.45	1.05
24.ХГ'99	1.12	4.54	3.45	1.05
1.ХП'99	1.12	4.54	3.45	1.05
8.ХП'99	1.12	4.54	3.46	1.04
15.ХП'99	1.12	4.54	3.46	1.04
22.ХП'99	1.12	4.54	3.46	1.04
29.ХП'99	1.12	4.54	3.35	1.15
5.І.2000	1.11	4.49	3.34	1.12
12.І.2000	1.07	4.32	3.32	0.97
19.І.2000	1.03	4.20	3.31	0.87
26.І.2000	0.98	3.99	3.33	0.64

<sup>1</sup> Изчислена на годишна база.

<sup>2</sup> Изчислен по формулата:

$$ИД = \left[ \frac{(1+I/100)}{(1+If/100)} - 1 \right] \times 100$$

Източник: БНБ, Reuters.

**1.20. ЦЕНИ НА РЕГИСТРИРАНИТЕ СДЕЛКИ С ДЦК, ДЕНОМИНИРАНИ В ЩАТСКИ ДОЛАРИ, ЕМИТИРАНИ ПО РЕДА НА ЧЛ. 5 ОТ ЗУНК**

(щ. л.)

Дата	Цена		
	минимална	максимална	среднопотеглена
1.ХП'99	67.00	67.00	67.00
2.ХП'99	67.15	67.15	67.15
3.ХП'99	67.00	68.52	67.05
7.ХП'99	65.75	66.22	65.82
8.ХП'99	67.00	67.15	67.01
9.ХП'99	67.15	67.74	67.16
10.ХП'99	67.00	67.26	67.00
13.ХП'99	68.50	68.51	68.50
14.ХП'99	67.15	68.30	67.83
15.ХП'99	66.52	67.93	67.82
16.ХП'99	68.14	69.09	68.49
22.ХП'99	68.87	68.87	68.87
23.ХП'99	70.00	70.00	70.00
27.ХП'99	69.10	69.50	69.30
30.ХП'99	68.50	68.50	68.50
5.І.2000	65.50	66.57	65.50
6.І.2000	65.58	65.87	65.61
7.І.2000	65.60	66.80	67.06
10.І.2000	65.50	66.00	65.73
11.І.2000	66.20	67.01	66.72
12.І.2000	64.00	67.63	64.71
18.І.2000	66.50	67.03	66.64
19.І.2000	66.80	66.80	66.80
20.І.2000	71.00	71.00	71.00
21.І.2000	67.00	67.75	67.01
25.І.2000	66.90	66.90	66.90
26.І.2000	66.50	67.70	66.60
27.І.2000	65.00	69.20	66.98
28.І.2000	66.95	67.35	67.12

**Забележка:** Информацията се базира на регистрираните сделки в регистъра, воден в БНБ.

Източник: БНБ.

1.21. КОТИРОВКИ НА БЪЛГАРСКИТЕ БРЕЙДИ ОБЛИГАЦИИ

(щ. д. на 100 щ. д. номинал)

Дата	FLIRBs		IABs		DISCs	
	купува	продава	купува	продава	купува	продава
1.XII'99	69.75	70.38	77.13	78.25	77.75	78.25
2.XII'99	69.50	70.00	77.50	78.63	77.38	77.88
3.XII'99	70.63	71.00	78.63	79.13	78.50	78.75
6.XII'99	69.88	70.38	77.50	79.50	77.50	79.63
7.XII'99	69.88	70.38	77.00	79.00	78.50	79.38
8.XII'99	70.25	70.50	78.25	78.38	78.25	78.63
9.XII'99	70.13	70.88	77.50	78.00	77.25	78.38
10.XII'99	70.63	71.25	78.13	78.50	78.25	79.00
13.XII'99	71.13	71.38	78.50	79.00	78.50	79.38
14.XII'99	70.88	71.38	78.00	78.50	78.38	78.88
15.XII'99	71.75	72.00	77.75	79.00	78.00	78.50
16.XII'99	71.75	72.50	78.25	78.75	79.75	80.13
17.XII'99	71.75	72.50	78.63	79.38	79.50	80.50
20.XII'99	71.88	72.38	78.63	79.13	79.75	80.25
21.XII'99	71.88	72.88	78.75	79.25	80.00	80.50
22.XII'99	71.75	72.50	78.50	79.00	80.13	80.63
23.XII'99	71.75	72.25	78.25	78.75	80.50	81.00
27.XII'99	72.00	72.50	75.38	75.88	80.50	81.00
28.XII'99	72.00	72.25	78.25	79.25	80.50	81.00
29.XII'99	72.00	72.50	79.00	79.38	80.13	80.50
30.XII'99	72.00	72.50	78.75	79.75	80.13	80.50
31.XII'99	72.00	72.50	78.75	79.75	80.13	80.50
3.I.2000	72.00	72.50	79.00	80.25	80.50	81.50
4.I.2000	71.13	72.00	78.75	80.00	80.00	80.50
5.I.2000	71.38	71.88	78.75	79.75	79.38	80.25
6.I.2000	71.50	72.25	79.00	80.00	79.75	80.25
7.I.2000	71.75	72.25	79.63	80.63	80.25	81.00
10.I.2000	72.00	73.50	80.25	81.25	81.38	82.00
11.I.2000	72.00	72.75	79.63	80.63	80.50	81.38
12.I.2000	72.25	73.75	79.25	80.25	80.00	80.50
13.I.2000	72.00	73.00	79.13	80.00	79.38	79.75
14.I.2000	72.13	72.50	78.75	79.75	79.50	79.75
18.I.2000	71.75	72.50	79.00	80.00	79.13	80.50
19.I.2000	71.88	72.50	77.50	80.00	79.00	79.25
20.I.2000	71.75	72.25	78.75	79.75	79.00	79.50
21.I.2000	71.75	72.38	79.25	80.25	79.25	80.00
24.I.2000	72.00	72.50	79.25	80.00	79.38	79.88
25.I.2000	71.50	72.38	79.25	80.25	79.25	80.00
26.I.2000	71.88	72.38	79.00	80.00	79.25	79.75
27.I.2000	71.88	72.38	79.00	80.00	79.25	79.88
28.I.2000	71.50	72.25	79.00	80.00	79.13	79.75
31.I.2000	71.25	71.88	78.50	79.50	78.75	79.50

**FLIRBs** (Front-Loaded Interest Reduction Bonds) – облигации с първоначално намалени лихви.

**IABs** (Interest Arrears Bonds) – облигации за неплатени лихви.

**DISCs** (Discount Bonds) – облигации с отстъпка.

**Забележка:** Котировки при затваряне на борсите.

Източник: Reuters.



# 2 ВЪНШЕН СЕКТОР

## 2.1. ПЛАТЕЖЕН БАЛАНС\*

2.1.2. ПЛАТЕЖЕН БАЛАНС ЗА 1999 Г.

	I	II	III	Г грим.	IV	V	VI	II грим.	I-VI	VII	VIII	IX	III грим.	X	XI	XII	IV грим.	Общо
<b>А. Текуща сметка<sup>1</sup></b>	-161.0	-40.5	-55.3	-256.8	-85.8	-46.9	-24.7	-157.3	-414.1	-48.3	70.6	-8.6	13.7	-15.5	-98.6	-148.8	-262.9	-663.3
Стоки: кредит (FOB)	254.3	281.6	336.0	871.8	297.3	294.4	321.2	912.9	1784.7	350.1	355.7	361.2	1067.0	368.2	381.2	357.7	1107.1	3985.8
Стоки: дебит (FOB)	-329.9	-346.3	-418.4	-1094.5	-401.8	-392.9	-406.6	-1201.3	-2295.8	-441.3	-400.8	-452.0	-1294.1	-422.7	-481.7	-532.6	-1437.0	-5027.0
<i>Търговски баланс<sup>2</sup></i>	-75.6	-64.7	-82.4	-222.7	-104.5	-98.5	-85.4	-288.4	-511.1	-91.2	-45.1	-90.9	-227.2	-54.5	-100.4	-175.0	-329.9	-1068.2
Услуги: кредит	105.7	100.8	106.2	312.8	96.4	136.9	173.2	406.5	719.3	255.4	263.8	176.8	696.0	130.1	115.0	123.7	368.7	1784.0
Транспорт <sup>3</sup>	32.2	31.7	36.7	100.5	29.3	37.3	45.9	112.4	213.0	63.0	67.1	51.4	181.6	42.9	40.0	41.5	124.4	518.9
Туризм <sup>4</sup>	47.1	42.6	48.6	138.3	39.9	69.4	97.3	206.6	344.9	155.6	166.9	98.5	421.0	60.0	48.1	56.1	164.2	930.1
Други услуги	26.4	26.6	20.9	73.9	27.2	30.2	30.1	87.5	161.4	36.8	29.7	26.9	93.4	27.2	26.9	26.1	80.2	335.0
Услуги: дебит	-101.6	-91.0	-110.5	-303.0	-111.2	-107.2	-133.7	-352.1	-655.1	-141.2	-149.6	-140.9	-431.7	-120.8	-127.3	-131.3	-379.4	-1466.2
Транспорт <sup>3</sup>	-42.9	-40.9	-50.0	-133.8	-50.1	-49.7	-54.8	-154.6	-288.5	-60.5	-60.3	-181.0	-431.7	-120.8	-127.3	-131.3	-379.4	-1466.2
Туризм <sup>4</sup>	-36.3	-28.7	-35.4	-100.4	-38.6	-39.7	-49.0	-127.3	-227.7	-55.3	-62.6	-52.8	-170.7	-45.2	-39.5	-41.2	-125.9	-524.3
Други услуги	-22.4	-21.3	-25.0	-68.8	-22.4	-17.8	-29.9	-70.2	-139.0	-25.4	-26.8	-27.8	-80.0	-21.1	-30.8	-28.1	-80.0	-298.9
Услуги, нето	4.2	9.9	-4.3	9.8	-14.8	29.7	39.5	54.4	64.2	114.2	114.2	35.9	264.3	9.3	-12.3	-7.6	-10.7	317.8
Стоки и нефакторни услуги, нето	-71.4	-54.8	-86.6	-212.9	-119.3	-68.9	-45.9	-234.0	-446.9	23.0	69.1	-54.9	37.1	-45.2	-112.7	-182.6	-340.5	-750.4
Доход: кредит	39.4	20.3	14.1	73.8	20.2	18.4	18.7	57.4	131.2	36.3	17.1	17.4	70.8	18.3	13.9	32.7	64.9	266.8
Доход: дебит	-144.2	-27.0	-25.9	-197.2	-4.7	-12.1	-24.7	-41.4	-238.6	-128.5	-30.7	-31.7	-190.9	-7.9	-18.2	-23.9	-50.0	-479.5
Доход, нето	-104.9	-6.7	-11.8	-123.4	15.5	6.3	-5.9	15.9	-107.4	-92.2	-13.6	-14.3	-120.1	10.3	-4.2	8.8	14.8	-212.7
Стоки, нефакторни услуги и доход, нето	-176.3	-61.5	-98.4	-336.3	-103.7	-62.6	-51.8	-218.1	-554.4	-69.2	55.5	-69.3	-83.0	-34.9	-117.0	-173.8	-325.7	-963.1
Текущи трансфери, нето <sup>5</sup>	15.3	21.1	43.1	79.5	18.0	15.7	27.1	60.7	140.2	20.9	15.2	60.6	96.7	19.4	18.4	25.1	62.9	299.7
Текущи трансфери, кредит	17.2	22.3	45.1	84.5	19.6	18.9	29.0	67.5	152.0	22.8	18.7	65.3	106.7	20.8	20.5	28.6	70.0	328.7
Текущи трансфери, дебит	-1.9	-1.2	-2.0	-5.1	-1.6	-3.3	-1.9	-6.7	-11.8	-1.9	-3.5	-4.6	-10.1	-1.4	-2.1	-3.6	-7.1	-29.0
<b>Б. Капиталова сметка<sup>1,6</sup></b>	0.0	0.0	0.0	0.0	0.0	0.0	-0.7	-0.7	-0.7	0.0	-1.7	0.0	-1.7	0.0	0.0	0.0	0.0	-2.4
Капиталови трансфери, нето	0.0	0.0	0.0	0.0	0.0	0.0	-0.7	-0.7	-0.7	0.0	-1.7	0.0	-1.7	0.0	0.0	0.0	0.0	-2.4
Общо за групи А и Б	-161.0	-40.5	-55.3	-256.8	-85.8	-46.9	-25.4	-158.0	-414.9	-48.3	68.9	-8.6	12.0	-15.5	-98.6	-148.8	-262.9	-663.7
<b>В. Финансова сметка<sup>1,6</sup></b>	56.7	-28.3	23.2	51.6	130.1	45.2	90.4	265.7	317.3	-113.9	135.3	-75.8	-54.4	134.2	99.0	132.2	365.4	628.3
Преки инвестиции в чужбина	-2.0	-0.1	0.0	-2.1	0.0	-0.1	0.7	0.6	-1.5	-0.1	-0.1	-0.9	-1.1	-0.9	-0.8	-0.5	-2.3	-4.9
Преки инвестиции в България <sup>7</sup>	29.8	38.8	62.9	131.5	60.9	21.1	67.0	149.1	280.5	17.0	94.1	67.5	178.6	82.5	157.1	40.5	280.1	739.2
Порфейлни инвестиции – активи	-2.5	-20.3	-32.6	-55.5	-2.5	-30.8	-62.1	-95.4	-150.9	-24.3	-11.9	-5.0	-41.3	-22.9	3.6	3.7	-15.6	-207.7
Акции	0.3	0.3	-0.2	0.4	0.1	-0.3	0.0	-0.2	0.2	-0.3	0.1	-0.1	-0.3	0.1	0.3	-0.4	0.1	0.0
Облигации	-2.8	-20.6	-32.5	-55.8	-2.6	-30.5	-62.2	-95.2	-151.1	-24.0	-12.0	-4.9	-41.0	-23.1	3.4	4.1	-15.6	-207.7

(пропължава)

(млн. щ. д.)

(продължение)	I	II	III	III	IV	V	VI	II грим.	I-VI	VII	VIII	IX	III грим.	X	XI	XII	IV грим.	Общо
Порфейлни инвестиции – пасиви	-7.1	4.1	-18.6	-21.5	0.1	1.5	22.5	24.1	2.5	5.3	-5.9	-0.3	-0.9	5.6	-12.7	13.5	6.4	8.0
Акции	0.1	-2.8	1.7	-1.0	0.6	-1.7	0.1	-1.0	-2.0	2.3	0.0	1.1	3.4	0.0	-0.4	1.0	0.5	1.9
Облигации	-7.2	6.9	-20.2	-20.5	-0.5	3.2	22.4	25.1	4.6	3.0	-6.0	-1.4	-4.3	5.6	-12.2	12.5	5.9	6.2
Други инвестиции – активи	49.9	-92.6	29.6	-13.1	77.9	9.4	32.6	119.9	106.8	-115.6	58.2	-80.1	-137.5	32.2	-69.4	81.3	44.1	13.3
Търговски кредити, нето	0.0	0.0	0.0	0.0	-0.2	-0.2	-0.2	-0.6	-0.5	0.0	0.0	0.0	0.0	0.0	0.0	0.0	0.0	-0.6
Заеми	0.0	1.5	0.4	1.9	0.3	3.3	3.9	5.8	5.8	1.2	1.7	2.3	5.2	0.0	0.0	0.2	0.2	11.2
Търговски банки	0.0	0.0	0.0	0.0	0.0	0.0	0.0	0.0	0.0	0.0	0.0	0.0	0.0	0.0	0.0	0.0	0.0	0.0
Други сектори	0.0	1.5	0.4	1.9	0.3	3.3	3.9	5.8	5.8	1.2	1.7	2.3	5.2	0.0	0.0	0.2	0.2	11.2
Валутни депозити	59.2	-90.5	30.1	-1.2	96.5	7.3	-4.9	98.8	97.6	-129.2	26.2	-108.0	-211.1	35.5	-93.8	125.3	67.0	-46.4
Търговски банки	75.6	-86.4	38.6	27.8	96.6	7.8	11.7	116.1	143.9	-126.0	36.0	-106.6	-196.6	39.4	-94.7	127.6	72.3	19.6
Други сектори <sup>8</sup>	-16.4	-4.1	-8.5	-29.0	-0.2	-0.4	-16.7	-17.3	-46.3	-3.3	-9.8	-1.4	-14.5	-4.0	1.0	-2.3	-5.3	-66.0
Други валутни депозити <sup>9</sup>	8.1	-4.4	-8.1	-4.4	-19.4	-1.1	29.7	9.2	4.8	25.9	30.0	24.9	80.8	-5.1	22.1	-39.0	-22.0	63.6
Други активи	-17.3	0.7	7.2	-9.5	0.8	0.0	7.7	8.5	-0.9	-13.5	0.3	0.7	-12.5	1.8	2.3	-5.2	-1.1	-14.5
Други инвестиции – пасиви	-11.4	41.8	-18.0	12.4	-6.4	44.1	29.7	67.5	79.9	3.7	1.0	-56.9	-52.2	37.7	21.2	-6.3	52.6	80.3
Търговски кредити, нето	7.7	10.4	10.4	28.5	17.3	16.3	17.2	50.9	79.5	0.4	0.0	0.2	0.6	0.9	-1.4	0.1	-0.3	79.7
Заеми	15.8	17.7	-44.0	-10.4	-11.1	5.3	35.9	30.1	19.6	1.1	-3.7	-65.7	-68.3	6.7	8.2	7.4	22.3	-26.4
Държавно управление	-3.8	-9.3	-52.0	-65.1	-4.0	5.5	5.8	7.3	-57.8	-10.8	-9.1	-64.2	-84.1	0.4	23.8	3.6	27.7	-114.2
Търговски банки	0.0	0.0	0.0	0.0	0.0	0.1	0.0	0.1	0.1	0.0	0.0	0.0	0.0	0.0	-0.1	0.0	-0.1	-0.1
Други сектори	19.7	27.0	8.0	54.7	-7.1	-0.3	30.1	22.7	77.4	11.8	5.4	-1.5	15.7	6.3	-15.5	3.8	-5.3	87.8
Депозити на нерезиденти	-7.8	8.3	22.0	22.5	-14.3	23.8	-28.9	-19.4	3.1	3.9	3.1	4.2	11.2	11.2	30.5	8.6	30.4	44.6
Други пасиви	-27.1	5.3	-6.5	-28.3	1.8	-1.2	5.4	6.0	-22.3	-1.7	1.6	4.4	4.4	-0.4	5.8	-5.1	0.3	-17.6
Общо за групи А, Б и В	-104.3	-68.8	-32.1	-205.2	44.3	-1.7	65.0	107.7	-97.5	-102.3	204.2	-84.4	-42.4	118.7	0.4	-16.6	102.5	-37.4
Г. Грешки и пропуски	-35.1	7.9	31.7	4.6	0.5	1.7	-106.2	-103.9	-99.4	-18.4	-24.4	60.9	18.1	-19.7	107.6	117.1	205.0	123.8
ОБЩ БАЛАНС (групи А, Б, В и Г)	-139.4	-60.9	-0.3	-200.6	44.8	0.0	-41.1	3.7	-196.9	-180.6	179.8	-23.5	-24.3	99.0	108.0	100.5	307.6	86.4
Д. Резерви и друго финансиране	139.4	60.9	0.3	200.6	-44.8	0.0	41.1	-3.7	196.9	180.6	-179.8	23.5	24.3	-99.0	-108.0	-100.5	-307.6	-86.4
Валутни резерви на БНБ <sup>10</sup>	152.1	-13.3	-34.4	104.4	-24.3	0.0	-13.2	-37.6	66.8	189.4	-176.3	-109.2	-96.1	-71.9	-108.0	-308.4	-488.2	-517.4
Ползвани кредити от МВФ, нето	-13.0	67.9	-15.8	39.1	-20.5	0.0	54.3	33.8	72.9	-8.8	-3.5	56.4	44.1	-27.2	0.0	71.7	44.5	161.5
Извънредно финансиране, нето <sup>11</sup>	0.4	6.2	50.6	57.1	0.0	0.0	0.0	0.0	57.1	0.0	0.0	76.2	76.2	0.0	0.0	136.1	136.1	269.5

\* Аналитично представяне на платежния баланс в съответствие с петото издание на „Ръководство по платежен баланс“ на МВФ.

<sup>1</sup> Данните са предварителни.

<sup>2</sup> Данни от митнически декларации, получени от дирекция „Информационно-изчислителен център“ към „Информационно обслужване“ АД по дата на оформяне на митническата декларация.

<sup>3</sup> Предварителни данни към 24 февруари 2000 г., обработени от БНБ.

<sup>4</sup> Оценка на БНБ.

<sup>5</sup> Данни на МВР и оценка на Министерството на икономиката и БНБ.

<sup>6</sup> Включително данни от Агенцията за чуждестранна помощ и Българския червен кръст.

<sup>7</sup> Отрицателен знак (-) показва изтичане на капитал (нарастване на активи или намаляване на пасиви).

<sup>8</sup> Данни от фирмите с чуждестранно участие, Агенцията за приватизация, отраслови министерства, НСИ, Централния депозитар и търговските банки.

<sup>9</sup> За периода януари – юни 1999 г. са използвани данни на Банката за международни разплащания (BIS). За периода юли – декември 1999 г. данните са на БНБ.

<sup>10</sup> Включва измененето на валутните депозити на гражданите и частните фирми. Данните са изчислени от курсови разлики.

Отрицателният знак (-) показва намаляване на депозитите, а положителният (+) – увеличение.

<sup>11</sup> Не се включват измененията на валутните резерви на БНБ, дължащи се на курсови разлики. Отрицателният знак (-) показва увеличение на валутните резерви, а положителният (+) – намаляване.

Включва заеми, отпуснати в подкрепа на платежния баланс (вкл. от Европейския съюз, Световната банка и др.).

Изменения на валутните резерви на БНБ, дължащи се и на курсови разлики:

2010 53.3 21.7 276.0 6.6 29.7 17.8 54.1 330.2 126.1 -131.6 -1500 -155.5 -22.3 -219 -295.9 -340.1 -165.5

Вж. Методологическите бележки.

2.2. ИЗНОС И ВНОС

2.2.2. ИЗНОС. НАЧИН НА ИЗПОЛЗВАНЕ, 1999 г.

Групи стоки	(млн. щ. д.)											Общо					
	I	II	III	IV	V	VI	II-трим.	VII	VIII	IX	III-трим.		X	XI	XII	IV-трим.	
<b>Потребителски стоки</b>	<b>842</b>	<b>104.5</b>	<b>112.5</b>	<b>301.2</b>	<b>101.0</b>	<b>97.6</b>	<b>118.3</b>	<b>316.9</b>	<b>133.5</b>	<b>121.3</b>	<b>121.5</b>	<b>376.3</b>	<b>110.7</b>	<b>119.5</b>	<b>113.3</b>	<b>343.5</b>	<b>1337.9</b>
Храни	8.2	14.4	19.6	42.2	14.0	13.8	17.4	45.2	19.1	21.9	18.5	59.5	18.5	18.7	13.5	50.7	197.5
Цигари	2.1	2.1	1.5	5.7	9.4	5.8	2.6	17.8	1.6	1.8	2.4	5.9	2.1	3.5	2.6	8.3	37.7
Напитки	4.2	5.4	8.8	18.3	7.3	6.8	8.2	22.4	9.3	9.7	8.5	27.6	7.4	8.9	7.0	23.3	91.5
Дрехи и обувки	47.5	52.6	51.4	151.5	43.8	44.8	57.9	146.5	71.1	61.6	61.3	194.0	51.1	56.3	60.4	167.8	659.8
Лекарства и козметика	8.2	13.4	13.6	35.2	10.3	11.2	12.0	33.5	15.5	10.8	11.8	38.1	14.0	13.7	12.4	40.1	146.9
Мебели и дом. обзавеждане	7.2	8.5	9.3	24.9	8.8	8.4	8.6	25.7	8.1	7.5	9.4	24.9	8.0	8.8	7.9	24.7	100.3
Други	6.8	8.2	8.3	23.3	7.3	6.8	11.5	25.7	8.8	8.0	9.6	26.4	9.6	9.5	9.6	28.7	104.1
<b>Суровини и материали</b>	<b>119.4</b>	<b>121.8</b>	<b>141.3</b>	<b>382.4</b>	<b>116.2</b>	<b>116.6</b>	<b>134.7</b>	<b>367.5</b>	<b>137.2</b>	<b>150.8</b>	<b>154.3</b>	<b>442.3</b>	<b>166.2</b>	<b>168.0</b>	<b>151.4</b>	<b>485.6</b>	<b>1677.9</b>
Чугун, желязо и стомана	22.9	17.5	22.0	62.4	5.4	9.2	21.8	36.3	21.9	25.8	25.4	73.1	27.4	32.0	31.4	90.8	262.6
Цветни метали	20.5	26.3	30.2	77.0	32.3	26.1	26.7	85.2	26.1	23.3	17.4	66.8	13.0	14.2	25.2	52.5	281.4
Химически продукти	12.0	10.7	11.0	33.7	10.6	12.7	11.2	34.6	11.5	16.2	11.7	39.4	12.9	15.5	13.0	41.4	149.1
Пластмаси, каучук	7.5	13.1	9.9	30.5	7.4	8.6	9.8	25.8	15.4	12.6	9.6	37.6	14.8	10.3	10.3	35.5	129.3
Торове	6.4	5.3	5.7	17.4	1.6	1.7	3.9	7.2	0.5	1.2	1.4	3.1	0.6	2.4	5.9	8.9	36.7
Текстилни материали	10.6	10.5	15.3	36.3	10.2	10.2	13.2	33.6	12.5	10.2	10.1	32.8	12.3	11.8	10.1	34.3	137.0
Суровини за производство на храни	12.7	9.2	9.8	31.6	7.6	6.7	11.0	25.3	8.0	20.4	30.6	59.0	40.7	24.1	12.5	77.3	193.3
Дървен материал и хартия, картон	6.9	7.9	9.8	24.6	9.8	11.4	11.0	32.3	11.0	11.1	14.1	36.1	11.9	13.1	12.7	37.7	130.7
Цимент	1.4	1.5	1.9	4.9	1.1	2.5	2.4	6.0	2.9	2.4	4.1	9.3	2.4	3.8	0.0	6.3	26.5
Тютюн	4.6	2.5	5.0	12.1	7.7	4.5	4.8	16.9	2.0	8.1	2.4	12.5	5.3	10.7	6.3	22.4	63.9
Други	14.0	17.3	20.7	51.9	22.5	22.9	19.0	64.3	25.4	19.5	27.5	72.4	24.9	30.0	23.7	78.6	267.4
<b>Инвестиционни стоки</b>	<b>34.5</b>	<b>41.3</b>	<b>59.5</b>	<b>135.3</b>	<b>56.1</b>	<b>62.0</b>	<b>169.1</b>	<b>169.1</b>	<b>58.6</b>	<b>44.2</b>	<b>45.3</b>	<b>148.1</b>	<b>45.5</b>	<b>54.1</b>	<b>53.0</b>	<b>152.7</b>	<b>605.2</b>
Машини, уреди и апарати	12.8	18.9	20.6	52.3	22.0	15.9	21.5	59.4	16.6	14.4	16.3	47.4	14.1	19.1	21.0	54.3	213.3
Електрически машини	2.3	5.3	5.1	12.8	5.3	3.7	6.5	15.6	5.3	4.0	4.4	13.7	4.6	6.1	4.6	15.3	57.3
Транспортни средства	2.3	1.0	3.9	7.2	8.4	15.0	6.1	29.6	0.9	1.5	2.9	5.3	1.7	2.7	0.5	4.9	47.0
Резервни части и оборудване	5.0	6.4	7.8	19.2	7.2	6.8	7.4	21.4	9.2	7.7	7.7	24.7	9.2	8.8	8.4	26.4	91.7
Други	12.1	9.7	22.1	43.9	13.2	20.5	9.4	43.1	26.6	16.4	14.0	57.0	15.9	17.3	18.5	51.8	195.8
<b>Общо неенергийни стоки</b>	<b>238.1</b>	<b>267.6</b>	<b>313.2</b>	<b>819.0</b>	<b>273.4</b>	<b>276.1</b>	<b>304.0</b>	<b>853.5</b>	<b>329.3</b>	<b>316.4</b>	<b>321.1</b>	<b>966.7</b>	<b>322.4</b>	<b>341.7</b>	<b>317.8</b>	<b>981.9</b>	<b>3621.0</b>
<b>Енергийни ресурси</b>	<b>16.2</b>	<b>13.9</b>	<b>22.8</b>	<b>52.9</b>	<b>23.9</b>	<b>18.3</b>	<b>17.2</b>	<b>59.4</b>	<b>20.8</b>	<b>39.3</b>	<b>40.1</b>	<b>100.2</b>	<b>45.8</b>	<b>39.6</b>	<b>39.9</b>	<b>125.3</b>	<b>337.8</b>
Петролни продукти	10.9	8.9	17.5	37.3	18.8	12.6	11.3	42.6	15.8	34.6	33.9	84.3	39.3	32.5	29.7	101.5	265.7
Други	5.3	5.0	5.3	15.6	5.2	5.7	5.9	16.8	5.0	4.8	6.1	15.9	6.5	7.1	10.2	23.8	72.1
<b>ОБЩО ИЗНОС (FOB)</b>	<b>254.3</b>	<b>281.6</b>	<b>336.0</b>	<b>871.8</b>	<b>297.3</b>	<b>294.4</b>	<b>321.2</b>	<b>912.9</b>	<b>350.1</b>	<b>355.7</b>	<b>361.2</b>	<b>1067.0</b>	<b>368.2</b>	<b>381.2</b>	<b>357.7</b>	<b>1107.1</b>	<b>3958.8</b>

Източник: Данни от митнически декларации, получени от дирекция „Информационно-изчислителен център“ към „Информационно обслужване“ АД и НСИ и обработени от БНБ по дата на оформяне на митническата декларация. Предварителни данни към 24 февруари 2000 г.

2.2.4. ВНОС. НАЧИН НА ИЗПОЛЗВАНЕ, 1999 г.

Групи стоки	(млн. ш. д.)												Общо				
	I	II	III	IV	V	VI	II грим.	VII	VIII	IX	III грим.	X		XI	XII	IV грим.	
<b>Потребителски стоки</b>	<b>53.5</b>	<b>64.0</b>	<b>82.3</b>	<b>199.7</b>	<b>88.2</b>	<b>71.5</b>	<b>81.4</b>	<b>241.1</b>	<b>76.0</b>	<b>68.0</b>	<b>77.9</b>	<b>221.9</b>	<b>79.6</b>	<b>93.7</b>	<b>103.2</b>	<b>276.5</b>	<b>939.2</b>
Храни, напитки и цигари	13.5	13.8	16.6	43.9	15.0	12.0	10.6	37.6	11.6	12.4	12.3	36.4	13.0	15.4	17.1	45.5	163.4
Мебели и дом. обзавеждане	6.2	9.9	13.1	29.2	12.8	9.9	11.8	34.5	11.8	11.2	11.5	34.4	12.9	13.7	16.3	42.9	141.1
Лекарства и козметика	10.5	11.9	18.9	41.3	14.6	13.4	12.3	40.3	10.7	11.0	14.0	35.8	14.0	16.2	22.3	52.5	169.8
Дрехи и обувки	11.5	13.2	15.9	40.6	15.0	15.8	16.4	47.2	14.8	8.5	14.8	38.1	14.4	18.6	16.7	49.7	175.6
Автомобили	4.8	4.8	6.1	15.8	19.6	8.9	14.2	42.7	14.5	14.1	13.4	42.0	13.0	15.3	15.6	43.9	144.3
Други	7.0	10.3	11.5	28.9	11.3	11.5	16.1	38.9	12.5	10.8	11.9	35.3	12.2	14.5	15.2	41.9	144.9
<b>Суровини и материали</b>	<b>96.3</b>	<b>135.1</b>	<b>172.8</b>	<b>404.1</b>	<b>160.4</b>	<b>159.6</b>	<b>162.8</b>	<b>482.8</b>	<b>156.3</b>	<b>139.8</b>	<b>141.7</b>	<b>437.8</b>	<b>148.1</b>	<b>171.5</b>	<b>171.9</b>	<b>491.5</b>	<b>1816.2</b>
Руди	2.5	6.6	20.1	29.2	9.3	16.6	7.8	33.7	22.1	13.8	11.4	47.3	9.3	10.5	23.4	43.2	153.4
Чугун, желязо и стомана	5.0	7.0	7.3	19.3	7.2	6.3	6.1	19.7	6.8	8.5	8.1	23.4	11.0	10.1	6.6	27.7	90.0
Цветни метали	2.0	1.6	2.9	6.5	3.7	2.6	3.0	9.3	3.3	4.0	3.4	10.6	2.8	4.5	4.1	11.4	37.9
Текстилни материали	28.1	34.8	39.1	101.9	42.0	51.0	54.5	147.4	45.5	31.6	29.8	106.8	40.5	49.0	46.6	136.1	492.3
Дървен материал и хартия, картон	9.2	9.6	11.7	30.6	11.6	10.8	12.1	34.5	11.1	10.3	10.4	31.7	10.6	13.6	14.0	38.2	135.0
Химически продукти	9.0	11.6	17.4	38.0	21.3	10.7	14.6	46.7	11.4	11.7	12.5	35.6	12.5	13.3	12.9	38.6	158.9
Пластмаси, каучук	11.4	17.1	18.5	47.0	16.0	15.2	17.8	49.0	18.9	19.1	19.4	57.4	21.5	23.6	20.3	65.5	219.0
Суровини за производство на храни	5.6	15.6	18.1	39.3	13.6	10.3	7.5	31.4	5.6	7.0	13.8	26.4	6.5	7.8	6.6	21.0	118.1
Кожич	2.9	3.7	3.0	9.7	3.9	5.1	5.0	14.1	3.7	1.8	2.5	8.0	3.1	3.9	3.7	10.8	42.5
Тютюн	0.3	1.9	6.2	8.4	4.2	3.2	2.6	10.0	1.7	4.2	3.7	9.5	1.6	2.2	1.4	5.2	33.2
Други	20.3	25.5	28.4	74.3	27.6	27.7	31.7	87.0	26.3	27.8	26.8	80.9	28.6	33.0	32.2	93.8	336.0
<b>Инвестиционни стоки</b>	<b>96.9</b>	<b>100.4</b>	<b>108.2</b>	<b>305.5</b>	<b>116.5</b>	<b>134.5</b>	<b>135.3</b>	<b>386.4</b>	<b>126.5</b>	<b>129.3</b>	<b>145.7</b>	<b>401.5</b>	<b>107.1</b>	<b>127.5</b>	<b>155.9</b>	<b>390.5</b>	<b>1483.8</b>
Машини, уреди и апарати	40.0	40.9	46.7	127.5	40.4	57.0	52.1	149.5	41.6	60.1	72.3	174.0	37.9	47.7	55.3	140.8	591.9
Електрически машини	14.2	17.8	15.2	47.2	14.4	28.1	20.2	62.7	21.9	14.9	16.3	53.1	12.7	19.2	16.2	48.0	211.0
Транспортни средства	17.4	13.9	14.7	46.0	31.1	24.4	32.8	88.3	25.8	23.4	22.1	71.3	23.4	27.5	46.0	97.0	302.6
Резервни части и оборудване	12.5	16.9	17.0	46.4	15.4	13.1	17.0	45.5	21.3	16.1	15.5	52.9	20.9	19.7	21.4	62.1	206.9
Други	12.9	10.8	14.6	38.3	15.2	11.8	13.3	40.3	15.9	14.8	19.5	50.2	12.2	13.4	17.0	42.6	171.5
<b>Общо неенергийни стоки</b>	<b>246.7</b>	<b>299.4</b>	<b>363.3</b>	<b>909.4</b>	<b>365.1</b>	<b>365.6</b>	<b>379.5</b>	<b>1110.2</b>	<b>358.8</b>	<b>337.1</b>	<b>365.3</b>	<b>1061.2</b>	<b>334.8</b>	<b>392.8</b>	<b>431.0</b>	<b>1158.5</b>	<b>4239.3</b>
<b>Енергийни ресурси</b>	<b>110.8</b>	<b>75.8</b>	<b>90.2</b>	<b>276.8</b>	<b>70.6</b>	<b>60.4</b>	<b>61.4</b>	<b>192.3</b>	<b>119.7</b>	<b>97.6</b>	<b>124.9</b>	<b>342.3</b>	<b>123.4</b>	<b>129.4</b>	<b>146.4</b>	<b>399.2</b>	<b>1210.5</b>
<i>Горива</i>	105.5	68.6	85.8	259.9	67.4	55.7	55.1	178.1	116.9	92.7	120.9	330.5	119.7	124.5	141.9	386.1	1154.5
Суров петрол и природен газ	93.5	54.3	67.7	215.5	57.3	47.0	47.5	151.7	108.7	82.4	107.5	298.6	106.4	107.3	123.9	337.5	1003.3
Въглища	6.6	8.9	12.6	28.0	5.4	3.8	2.6	11.8	3.2	5.0	8.7	16.8	8.6	10.6	11.6	30.8	87.5
Други горива	5.4	5.4	5.5	16.4	4.7	4.9	5.0	14.6	5.0	5.3	4.7	15.1	4.7	6.6	6.4	17.7	63.7
<i>Други</i>	5.3	7.2	4.4	16.9	3.2	4.7	6.3	14.2	2.8	5.0	4.0	11.8	3.7	4.9	4.6	13.2	56.0
Масла	5.3	7.2	4.4	16.9	3.2	4.7	6.3	14.2	2.8	5.0	4.0	11.8	3.7	4.9	4.6	13.2	56.0
<b>ОБЩО ВНОС (СГФ)</b>	<b>357.5</b>	<b>375.2</b>	<b>453.5</b>	<b>1186.1</b>	<b>435.7</b>	<b>426.0</b>	<b>440.9</b>	<b>1302.5</b>	<b>478.6</b>	<b>434.7</b>	<b>490.1</b>	<b>1403.4</b>	<b>458.2</b>	<b>522.1</b>	<b>577.4</b>	<b>1557.7</b>	<b>5449.8</b>

Източник: Данни от митнически декларации, получени от дирекция „Информационно-изчислителен център“ към „Информационно обслужване“ АД и НСИ и обработени от БНБ по дата на оформяне на митническата декларация. Предварителни данни към 24 февруари 2000 г.

2.2.6. ИЗНОС ПО ОСНОВНИ ТЪРГОВСКИ ПАРТНЬОРИ И РЕГИОНИ, 1999 г.

(млн. ш. д.)

Страни	I	II	III	I грам.	V	VI	II грам.	VII	VIII	IX	III грам.	X	XI	XII	IV грам.	Общо
<b>Европейски съюз, в т. ч.:</b>	<b>148.2</b>	<b>167.2</b>	<b>188.0</b>	<b>503.4</b>	<b>159.6</b>	<b>174.4</b>	<b>475.9</b>	<b>192.5</b>	<b>175.4</b>	<b>176.4</b>	<b>544.3</b>	<b>190.6</b>	<b>183.9</b>	<b>180.3</b>	<b>554.9</b>	<b>2078.5</b>
Италия	43.4	46.3	50.6	140.4	35.3	44.0	113.7	53.6	41.3	49.4	144.3	58.5	51.6	48.1	158.3	556.6
Германия	28.9	33.8	33.9	96.6	32.0	33.2	94.5	34.2	33.5	33.6	101.3	28.9	38.7	33.1	100.7	393.1
Гърция	22.5	24.7	32.6	79.8	28.6	22.5	78.6	32.7	32.3	30.7	95.7	31.0	27.9	29.1	87.9	342.0
Франция	12.4	14.7	21.9	49.0	12.1	13.3	17.1	42.6	18.3	12.0	13.3	13.0	14.4	18.0	45.4	180.5
Белгия	13.1	16.7	19.2	49.0	15.0	20.8	54.9	18.6	16.3	7.0	41.9	5.9	5.5	19.0	30.5	176.3
Испания	7.5	6.2	5.4	19.1	7.3	7.0	8.6	22.9	8.2	6.9	14.1	29.2	15.3	12.5	8.9	36.8
Великобритания	3.9	6.2	6.9	17.0	7.3	6.6	7.2	21.2	8.8	13.3	9.9	32.0	10.7	11.5	7.5	29.8
Холандия	4.1	6.6	7.3	18.0	8.2	5.0	6.1	19.3	7.0	8.2	7.5	22.7	8.3	9.3	5.4	23.0
Австрия	4.6	5.7	5.2	15.6	5.1	4.1	5.6	14.8	5.3	5.9	5.4	16.6	8.3	7.1	5.7	21.1
<b>ЕАСТ, в т. ч.:</b>	<b>7.6</b>	<b>3.4</b>	<b>3.0</b>	<b>14.1</b>	<b>5.2</b>	<b>8.0</b>	<b>4.8</b>	<b>18.0</b>	<b>3.0</b>	<b>4.1</b>	<b>5.5</b>	<b>12.6</b>	<b>6.2</b>	<b>3.5</b>	<b>3.3</b>	<b>13.0</b>
Швейцария	7.3	2.9	2.4	12.6	4.5	5.2	4.2	14.0	1.8	3.5	2.4	7.7	5.5	2.9	2.7	11.1
<b>Други от ОИСР, в т. ч.:</b> <sup>1</sup>	<b>30.3</b>	<b>30.8</b>	<b>36.1</b>	<b>97.2</b>	<b>42.0</b>	<b>43.6</b>	<b>128.0</b>	<b>41.2</b>	<b>41.5</b>	<b>42.5</b>	<b>125.3</b>	<b>42.2</b>	<b>52.5</b>	<b>45.1</b>	<b>139.7</b>	<b>490.2</b>
Турция	16.4	21.4	20.6	58.4	23.0	25.2	72.0	21.1	25.9	26.3	73.3	24.9	29.7	28.8	83.4	287.1
САЩ	11.7	7.7	10.3	29.7	12.1	11.9	12.8	36.8	12.8	12.3	12.6	37.7	10.8	19.1	12.1	42.0
Япония	0.7	0.6	1.1	2.4	3.6	2.7	2.7	9.0	2.6	1.9	2.2	6.7	1.6	1.9	1.8	5.4
<b>Балкански страни, в т. ч.:</b> <sup>2</sup>	<b>11.0</b>	<b>13.3</b>	<b>15.6</b>	<b>39.9</b>	<b>13.1</b>	<b>14.7</b>	<b>40.8</b>	<b>29.5</b>	<b>37.1</b>	<b>45.5</b>	<b>112.1</b>	<b>39.7</b>	<b>40.8</b>	<b>41.7</b>	<b>122.2</b>	<b>315.0</b>
Югославия	4.3	4.8	4.4	13.5	1.1	0.7	4.9	13.1	21.9	29.9	65.0	24.7	25.6	28.8	79.2	162.5
Македония	4.2	5.6	7.7	17.5	8.2	6.5	7.7	22.4	10.3	12.2	32.8	11.0	11.5	10.1	32.6	105.2
<b>ЦЕФТА, в т. ч.:</b>	<b>10.8</b>	<b>11.8</b>	<b>13.5</b>	<b>36.2</b>	<b>13.7</b>	<b>13.9</b>	<b>40.8</b>	<b>11.9</b>	<b>10.0</b>	<b>13.1</b>	<b>35.1</b>	<b>19.4</b>	<b>22.1</b>	<b>15.1</b>	<b>56.6</b>	<b>168.6</b>
Румъния	2.2	2.5	3.8	8.5	2.4	4.7	3.4	10.5	5.0	3.8	6.1	14.9	6.3	7.2	6.6	20.1
Словения	5.0	3.7	3.2	11.9	6.1	3.7	3.6	13.3	0.3	0.4	1.0	5.3	5.2	0.4	10.9	37.1
Полша	1.4	2.4	2.4	6.2	2.0	1.9	1.8	5.8	2.9	2.4	2.2	7.5	3.0	3.3	3.7	9.9
Унгария	1.3	1.6	2.1	5.0	1.8	1.9	1.9	5.6	2.0	1.7	2.0	5.7	2.5	3.3	2.5	8.3
Чехия	0.6	1.3	1.3	3.2	1.0	1.1	1.7	3.8	1.3	1.2	1.7	4.3	1.2	1.7	1.1	4.0
Словакия	0.3	0.3	0.7	1.3	0.4	0.7	0.7	1.8	0.5	0.6	0.5	1.6	1.0	1.4	0.8	3.3
<b>Страни от бившата СССР, в т. ч.:</b>	<b>15.0</b>	<b>26.2</b>	<b>32.0</b>	<b>73.2</b>	<b>34.6</b>	<b>37.3</b>	<b>109.2</b>	<b>28.0</b>	<b>33.5</b>	<b>28.1</b>	<b>89.6</b>	<b>29.0</b>	<b>29.2</b>	<b>26.8</b>	<b>85.0</b>	<b>357.0</b>
Русия	9.0	14.0	17.9	41.0	21.1	23.0	65.4	12.0	15.8	12.3	40.1	14.0	13.5	14.8	42.2	188.7
Украйна	2.4	4.7	5.7	12.8	5.3	4.9	6.5	16.7	7.4	4.0	18.8	7.4	6.8	4.6	18.8	67.1
Грузия	0.6	3.5	3.0	7.2	3.3	5.1	4.6	13.0	3.1	5.2	4.1	12.4	1.9	4.0	2.4	40.9
<b>Други, в т. ч.:</b>	<b>31.3</b>	<b>28.8</b>	<b>47.8</b>	<b>107.9</b>	<b>29.1</b>	<b>36.6</b>	<b>100.1</b>	<b>43.9</b>	<b>54.1</b>	<b>50.1</b>	<b>148.1</b>	<b>41.1</b>	<b>49.2</b>	<b>45.4</b>	<b>135.7</b>	<b>491.9</b>
Страни от Югоизточна Азия <sup>3</sup>	0.7	0.9	1.9	3.5	1.3	0.6	5.6	0.9	1.6	1.4	4.0	0.9	1.5	1.4	3.9	16.9
<b>ОБЩО ИЗНОС (FOB)</b>	<b>254.3</b>	<b>281.6</b>	<b>336.0</b>	<b>871.8</b>	<b>297.3</b>	<b>294.4</b>	<b>912.9</b>	<b>350.1</b>	<b>355.7</b>	<b>361.2</b>	<b>1067.0</b>	<b>368.2</b>	<b>381.2</b>	<b>357.7</b>	<b>1107.1</b>	<b>3958.8</b>

<sup>1</sup> Включва Австралия, Канада, Нова Зеландия, САЩ, Турция и Япония.

<sup>2</sup> Включва Албания, Босна и Херцеговина, Македония, Хърватска и СРЮгославия.

<sup>3</sup> Включва Корея, Малайзия, Тайланд, Филипините и Индонезия.

Източник: Данни от митнически декларации, получени от дирекция „Информационно-изчислителен център“ към „Информационно обслужване“ АД и НСИ и обработени от БНБ по дата на оформяне на митническата декларация. Предварителни данни към 24 февруари 2000 г.

2.2.8. ВНОС ПО ОСНОВНИ ТЪРГОВСКИ ПАРТНЬОРИ И РЕГИОНИ, 1999 г.

Страни	I	II	III	I грим.	IV	V	VI	II грим.	VII	VIII	IX	III грим.	X	XI	XII	IV грим.	Общо
<b>Европейски съюз, в т. ч.:</b>	<b>149.3</b>	<b>190.6</b>	<b>214.8</b>	<b>554.7</b>	<b>216.2</b>	<b>223.3</b>	<b>265.3</b>	<b>704.7</b>	<b>238.9</b>	<b>212.9</b>	<b>205.0</b>	<b>656.8</b>	<b>214.2</b>	<b>266.7</b>	<b>255.8</b>	<b>736.7</b>	<b>2652.9</b>
Германия	40.8	54.9	65.7	161.4	57.6	64.8	78.0	200.3	77.2	73.2	65.9	216.3	71.4	86.9	78.7	237.1	815.2
Италия	22.6	30.6	38.9	92.1	40.1	40.7	48.4	129.2	41.6	29.1	33.2	104.0	42.3	47.8	46.8	136.9	462.2
Гърция	22.5	26.0	25.3	73.9	23.9	27.9	27.3	79.1	27.7	22.5	25.9	76.1	22.2	31.0	27.0	80.2	309.3
Франция	15.7	20.0	23.7	59.4	23.2	22.5	29.0	74.8	23.4	24.0	20.5	67.9	23.7	29.0	31.0	83.7	285.8
Австрия	10.0	11.2	14.0	35.3	17.8	13.2	21.1	52.1	17.0	12.6	10.2	39.8	11.3	13.5	11.7	36.5	163.6
Великобритания	8.4	9.9	11.0	29.4	12.6	10.3	10.6	33.5	12.3	9.9	10.6	32.7	10.1	13.6	12.4	36.1	131.6
Холандия	6.5	7.8	10.1	24.4	9.2	7.4	9.3	25.9	8.5	8.3	8.4	25.2	8.2	12.2	13.4	33.8	109.3
Белгия	4.5	6.9	6.5	17.8	10.8	9.3	13.7	33.7	7.5	4.3	5.2	17.0	5.5	7.3	9.8	22.6	91.2
Швеция	6.7	7.9	3.6	18.2	4.8	8.6	7.1	20.5	7.0	5.6	7.6	20.2	4.0	5.8	6.4	16.2	75.1
<b>ЕАСТ</b>	<b>4.5</b>	<b>7.7</b>	<b>7.8</b>	<b>20.0</b>	<b>8.6</b>	<b>5.7</b>	<b>11.1</b>	<b>25.4</b>	<b>4.7</b>	<b>5.2</b>	<b>5.8</b>	<b>15.7</b>	<b>5.4</b>	<b>6.1</b>	<b>9.3</b>	<b>20.8</b>	<b>81.9</b>
Швейцария	3.8	6.9	5.9	16.7	8.1	5.2	10.6	23.9	4.2	4.9	5.1	14.1	4.7	5.6	8.8	19.1	73.7
<b>Други от ОИСР, в т. ч.:</b> <sup>1</sup>	<b>38.6</b>	<b>31.9</b>	<b>35.6</b>	<b>106.1</b>	<b>34.9</b>	<b>33.6</b>	<b>28.0</b>	<b>96.4</b>	<b>28.6</b>	<b>29.6</b>	<b>33.9</b>	<b>92.1</b>	<b>31.1</b>	<b>34.2</b>	<b>59.2</b>	<b>124.5</b>	<b>419.1</b>
САЩ	17.5	10.5	12.7	40.7	14.8	15.5	9.7	40.0	9.1	11.5	11.9	32.5	10.4	13.0	35.5	58.9	172.2
Турция	13.2	14.8	14.3	42.2	13.9	12.2	12.3	38.5	13.0	12.9	13.1	39.0	15.4	15.0	16.5	47.0	166.6
Япония	5.9	4.9	6.6	17.3	5.2	4.7	4.9	14.8	4.4	4.6	7.9	16.9	4.4	5.2	6.5	16.1	65.1
<b>Балкански страни, в т. ч.:</b> <sup>2</sup>	<b>4.4</b>	<b>3.6</b>	<b>4.9</b>	<b>12.8</b>	<b>3.4</b>	<b>3.6</b>	<b>3.6</b>	<b>10.6</b>	<b>2.5</b>	<b>2.8</b>	<b>2.3</b>	<b>7.6</b>	<b>3.5</b>	<b>4.2</b>	<b>4.1</b>	<b>11.9</b>	<b>42.8</b>
Македония	3.0	1.9	2.9	7.8	2.8	2.3	1.9	7.0	1.9	1.6	1.4	4.8	1.6	1.9	1.9	5.4	25.1
Югославия	1.3	1.6	1.9	4.7	0.5	1.2	1.5	3.3	0.5	0.9	0.8	2.3	1.5	1.7	2.0	5.1	15.4
<b>ЦЕФТА, в т. ч.:</b>	<b>15.5</b>	<b>23.0</b>	<b>32.2</b>	<b>70.6</b>	<b>26.9</b>	<b>25.2</b>	<b>29.4</b>	<b>81.5</b>	<b>24.5</b>	<b>27.9</b>	<b>31.7</b>	<b>84.0</b>	<b>32.8</b>	<b>38.1</b>	<b>41.0</b>	<b>111.9</b>	<b>348.0</b>
Чехия	5.0	8.1	7.3	20.4	7.5	7.9	10.2	25.6	6.9	8.6	9.1	24.6	9.2	10.1	9.4	28.7	99.2
Полша	2.0	3.1	8.2	13.4	4.9	4.4	4.5	13.9	5.9	6.5	8.4	20.8	9.0	7.7	9.2	25.8	73.9
Румъния	3.8	4.9	5.3	13.9	5.0	6.7	7.0	18.8	4.0	4.6	5.1	13.8	5.5	9.0	11.2	25.6	72.1
Унгария	2.0	4.0	6.8	12.8	5.0	2.9	3.7	11.5	3.7	4.3	4.1	12.0	3.5	5.1	4.7	13.3	49.6
Словакия	1.7	1.5	2.4	5.7	2.7	1.9	2.2	6.9	2.4	2.3	2.8	7.4	3.5	3.4	3.8	10.6	30.6
Словения	0.9	1.5	2.1	4.5	1.8	1.3	1.7	4.8	1.5	1.6	2.3	5.4	2.3	2.9	2.8	8.0	22.6
<b>Страни от бившата СССР, в т. ч.:</b>	<b>102.0</b>	<b>66.5</b>	<b>85.9</b>	<b>254.4</b>	<b>76.1</b>	<b>87.1</b>	<b>64.6</b>	<b>227.7</b>	<b>127.8</b>	<b>109.9</b>	<b>157.9</b>	<b>395.6</b>	<b>130.1</b>	<b>122.7</b>	<b>156.7</b>	<b>409.5</b>	<b>1287.2</b>
Русия	91.4	53.3	72.9	217.6	64.0	73.4	54.7	192.0	116.3	97.7	140.8	354.8	107.9	103.9	140.2	352.0	1116.4
Украйна	8.3	11.2	11.1	30.6	9.8	11.6	7.6	29.0	8.4	9.9	15.3	33.5	13.8	14.3	10.3	38.4	131.5
<b>Други, в т. ч.:</b>	<b>43.4</b>	<b>51.8</b>	<b>72.3</b>	<b>167.5</b>	<b>69.6</b>	<b>47.6</b>	<b>39.0</b>	<b>156.2</b>	<b>51.7</b>	<b>46.4</b>	<b>53.6</b>	<b>151.7</b>	<b>41.1</b>	<b>50.0</b>	<b>51.3</b>	<b>142.4</b>	<b>617.7</b>
Страни от Югоизточна Азия <sup>3</sup>	5.5	5.2	19.1	29.7	33.4	16.5	5.8	55.7	4.3	4.4	5.0	13.6	4.4	4.7	14.5	23.6	122.6
<b>ОБЩО ВНОС (CIF)</b>	<b>357.5</b>	<b>375.2</b>	<b>453.5</b>	<b>1186.1</b>	<b>435.7</b>	<b>426.0</b>	<b>440.9</b>	<b>1302.5</b>	<b>478.6</b>	<b>434.7</b>	<b>490.1</b>	<b>1403.4</b>	<b>458.2</b>	<b>522.1</b>	<b>577.4</b>	<b>1557.7</b>	<b>5449.8</b>

<sup>1</sup> Включва Австралия, Канада, Нова Зеландия, САЩ, Турция и Япония.

<sup>2</sup> Включва Албания, Босна и Херцеговина, Македония, Хърватска и СРЮгославия.

<sup>3</sup> Включва Корея, Малайзия, Тайланд, Филипините и Индонезия.

Източник: Данни от митнически декларации, получени от дирекция „Информационно-изчислителен център“ към „Информационно обслужване“ АД и НСИ

и обработени от БНБ по дата на оформяне на митническата декларация.

Предварителни данни към 24 февруари 2000 г.

2.3. БРУТЕН ВЪНШЕН ДЪЛГ

2.3.2. БРУТЕН ВЪНШЕН ДЪЛГ ЗА 1999 г.<sup>1</sup>

(млн. щ. д.)

	I	II	III	IV	V	VI	VII	VIII	IX	X	XI	XII
<b>БРУТЕН ВЪНШЕН ДЪЛГ (А + Б)<sup>2</sup></b>	10194.8	10246.7	9492.4	9438.0	9445.3	9518.3	9617.2	9606.0	9739.2	9813.1	9742.8	9984.4
<b>А. Дългосрочен дълг</b>	9192.3	9240.6	8962.5	8930.3	8918.6	9014.8	9096.2	9083.1	9195.5	9195.2	9155.3	9464.1
Държавен и държавногарантиран	9039.2	9059.2	8768.1	8725.9	8708.3	8770.0	8842.6	8826.1	8934.4	8900.4	8860.6	9168.3
Негарантиран	153.2	181.4	194.4	204.5	210.3	244.8	253.5	257.0	261.2	294.7	294.7	295.8
<b>I. Официални кредитори</b>	3973.0	3961.7	3694.0	3650.0	3629.1	3667.4	3730.0	3715.3	3825.4	3782.3	3756.3	4046.7
1. Международни финансови институции	2725.7	2752.9	2522.5	2488.0	2484.0	2530.1	2565.9	2577.4	2734.6	2688.5	2683.8	2893.2
Международен валутен фонд	1088.1	1137.0	1114.8	1088.8	1083.7	1130.8	1146.0	1147.2	1218.6	1185.3	1175.8	1248.6
Световна банка <sup>3</sup>	711.7	705.2	711.0	710.6	715.1	715.8	724.6	716.4	799.2	797.3	797.1	896.6
Европейски съюз	409.8	396.6	386.7	381.5	376.4	371.8	385.0	380.6	383.9	376.3	363.5	401.8
Други международни финансови институции	516.1	514.1	310.1	307.1	308.8	311.6	310.4	333.1	333.0	329.7	347.4	346.1
в т. ч. ЕИБ	199.5	196.2	196.1	194.1	192.9	196.9	196.6	217.1	214.8	211.9	229.3	228.8
ЕБВР	106.5	107.8	111.0	109.9	112.9	111.7	110.8	113.0	115.1	114.8	115.2	114.4
2. Двустранни кредити	1247.3	1208.8	1171.4	1162.0	1145.0	1137.3	1164.1	1137.9	1090.8	1093.8	1072.6	1153.5
Парижки клуб и неразрочен дълг	1025.9	993.8	908.8	901.7	887.9	880.9	910.0	886.6	834.8	839.0	818.1	814.8
Други двустранни кредити	221.4	215.0	262.6	260.3	257.2	256.4	254.2	251.3	256.0	254.8	254.5	338.7
<b>II. Частни кредитори</b>	5219.3	5279.0	5268.5	5280.3	5289.5	5347.4	5366.1	5367.8	5370.1	5412.9	5399.0	5417.4
1. Брейди облигации	4925.5	4958.3	4956.7	4958.5	4959.4	4956.8	4956.7	4957.7	4954.3	4955.5	4953.6	4960.5
2. Други облигации	34.5	33.6	12.6	12.5	12.3	35.1	36.5	37.0	37.7	37.3	22.2	20.6
3. Държавни ценни книжа <sup>4</sup>	73.3	73.3	72.5	72.0	74.0	77.4	82.5	77.4	77.6	86.4	89.1	94.6
4. На търговски банки	16.7	16.6	18.1	19.0	19.1	21.6	23.0	22.9	23.0	38.6	38.0	38.5
5. На други сектори	169.3	197.2	208.6	218.2	224.6	256.6	267.4	272.7	277.6	295.1	296.1	303.3
<b>Б. Краткосрочен дълг<sup>5</sup></b>	1002.5	1006.0	529.9	507.7	526.7	503.5	521.0	523.0	543.6	617.9	587.5	520.3
Държавен и държавногарантиран	504.6	504.3	0.0	0.0	0.0	0.0	0.0	0.0	0.0	0.0	0.0	0.0
Негарантиран	498.0	501.7	529.9	507.7	526.7	503.5	521.0	523.0	543.6	617.9	587.5	520.3
<b>I. Официални кредитори</b>	504.6	504.3	0.0	0.0	0.0	0.0	0.0	0.0	0.0	0.0	0.0	0.0
<b>II. Частни кредитори</b>	498.0	501.7	529.9	507.7	526.7	503.5	521.0	523.0	543.6	617.9	587.5	520.3
1. На търговски банки	275.3	267.3	261.7	260.4	257.1	254.6	263.2	262.2	265.0	260.9	254.3	169.4
2. На други сектори <sup>6</sup>	222.7	234.4	268.2	247.3	269.7	248.9	257.8	260.8	278.7	357.1	333.2	350.9

<sup>1</sup> Предварителни данни към края на съответния период. Брутният външен дълг обхваща държавния и държавногарантирания дълг, отчитан от МФ, друг публичен дълг, а така също и задълженията на банките и негарантираните задължения на фирмите.

<sup>2</sup> В конвертируеми валути.

<sup>3</sup> Включва размера както на държавните, така и на държавногарантираните кредити.

<sup>4</sup> Държавни ценни книжа, деноминирани в чуждестранна валута и закупени от нерезиденти.

<sup>5</sup> Включително просрочията на главници и лихви.

<sup>6</sup> Депозити на нерезиденти в местните търговски банки и краткосрочни кредити, отпуснати на местни физически и юридически лица от частни кредитори нерезиденти.

Източник: БНБ, МФ, Булбанк, търговски банки и други местни компании.



2.4. ПОЛУЧЕНИ НОВИ КРЕДИТИ И ДЕПОЗИТИ

2.4.2. ПОЛУЧЕНИ НОВИ КРЕДИТИ И ДЕПОЗИТИ ПРЕЗ 1999 Г.\*

	I	II	III	IV	V	VI	VI	II грим.	VII	VIII	IX	III грим.	X	XI	XII	Общо
ОБЩО КРЕДИТИ (А + Б) <sup>1</sup>	29.6	126.7	119.4	275.8	30.1	44.3	143.7	218.1	24.1	47.0	185.6	256.7	123.9	39.3	255.1	418.3
Държавни и държавногарантирани	4.8	86.2	69.4	160.4	2.4	9.8	100.3	112.6	11.5	29.7	157.2	198.5	3.8	27.6	220.1	251.5
Негарантирани	24.9	40.5	50.0	115.4	27.7	34.4	43.4	105.6	12.6	17.2	28.3	58.2	120.1	11.6	35.0	166.7
А. Дългосрочни кредити	19.1	116.5	84.1	219.8	16.4	17.9	139.9	174.2	19.9	35.8	166.9	222.5	40.6	31.7	229.6	301.8
Държавни и държавногарантирани	4.8	86.2	69.4	160.4	2.4	9.8	100.3	112.6	11.5	29.7	157.2	198.5	3.8	27.6	220.1	251.5
Негарантирани	14.3	30.3	14.7	59.3	14.0	8.1	39.5	61.6	8.3	6.1	9.6	24.0	36.8	4.0	9.4	50.3
И. Официални кредитори	4.8	86.2	68.8	159.7	1.5	8.9	77.6	88.1	8.8	28.1	157.0	193.9	3.1	27.0	213.4	243.6
1. Международни финансови институции	4.8	80.0	18.2	103.0	1.5	8.9	77.6	88.1	8.8	28.1	157.0	193.9	3.1	27.0	213.4	243.6
Международен валутен фонд	0.0	71.4	0.0	71.4	0.0	0.0	69.9	69.9	0.0	0.0	72.6	72.6	0.0	0.0	71.7	71.7
Световна банка <sup>2</sup>	2.0	5.9	7.8	15.7	0.4	5.4	1.5	7.2	7.0	3.8	82.6	93.4	1.1	4.9	100.2	106.2
Европейски съюз	0.0	0.0	0.0	0.0	0.0	0.0	0.0	0.0	0.0	0.0	0.0	0.0	0.0	0.0	0.0	0.0
Други международни финансови институции	2.8	2.7	10.4	15.8	1.1	3.6	6.3	11.0	1.9	24.2	1.8	27.9	2.1	22.1	1.3	25.5
в т. ч. ЕИВ	0.0	0.0	5.5	5.5	0.0	0.0	5.2	5.2	0.0	21.6	0.0	21.6	0.0	20.3	0.0	20.3
ЕБВР	2.8	2.7	4.9	10.3	1.1	3.6	1.1	5.8	1.9	2.7	1.8	6.3	2.1	1.8	1.3	5.1
2. Двустранни кредити	0.0	6.2	50.6	56.8	0.0	0.0	0.0	0.0	0.0	0.0	0.0	0.0	0.0	0.0	0.0	0.0
Швеция	0.0	6.2	0.0	6.2	0.0	0.0	0.0	0.0	0.0	0.0	0.0	0.0	0.0	0.0	0.0	0.0
Японска експортно-импортна банка (FESAL)	0.0	0.0	50.6	50.6	0.0	0.0	0.0	0.0	0.0	0.0	0.0	0.0	0.0	0.0	0.0	0.0
II. Частни кредитори	14.3	30.4	15.3	60.0	14.9	9.0	62.3	86.1	11.1	7.7	9.9	28.7	37.5	4.6	16.2	58.3
1. Облагачи <sup>3</sup>	0.0	0.0	0.0	0.0	0.0	0.0	22.7	22.7	0.0	0.0	0.0	0.0	0.0	0.0	0.0	0.0
2. На търговски банки	0.0	0.0	1.5	1.5	1.0	0.2	2.5	3.7	1.3	0.0	0.0	1.3	15.7	0.0	0.7	16.3
3. На други сектори	14.3	30.3	13.8	58.5	13.9	8.8	37.1	59.7	9.8	7.7	9.9	27.4	21.8	4.6	15.5	41.9
Държавен и държавногарантиран	0.0	0.1	0.6	0.7	0.8	0.9	0.0	1.7	2.7	1.6	0.3	4.6	0.7	0.6	6.7	8.0
Негарантиран	14.3	30.3	13.2	57.8	13.0	7.9	37.0	57.9	7.0	6.1	9.6	22.7	21.1	4.0	8.8	34.0
Б. Краткосрочни кредити	10.6	10.2	35.3	56.1	13.7	26.4	3.9	43.9	4.2	11.1	18.7	34.1	83.3	7.6	25.6	116.5
Държавни и държавногарантирани	0.0	0.0	0.0	0.0	0.0	0.0	0.0	0.0	0.0	0.0	0.0	0.0	0.0	0.0	0.0	0.0
Негарантирани	10.6	10.2	35.3	56.1	13.7	26.4	3.9	43.9	4.2	11.1	18.7	34.1	83.3	7.6	25.6	116.5
I. На търговски банки	0.0	0.0	0.0	0.0	0.0	0.0	0.0	0.0	0.0	0.0	0.0	0.0	0.0	0.0	0.0	0.0
II. Депозити на нерезиденти <sup>4</sup>	0.0	7.1	20.0	27.0	0.0	23.1	0.0	23.1	0.0	0.0	7.5	7.5	35.8	0.0	0.0	35.8
III. На други сектори	10.6	3.1	15.3	29.0	13.7	3.3	3.9	20.9	4.2	11.1	11.2	26.6	47.4	7.6	25.6	80.6

\* Предварителни данни към края на съответния период.

<sup>1</sup> В конвертируеми валути.

<sup>2</sup> Включва както държавните, така и държавногарантираните кредити, получени от Световната банка.

<sup>3</sup> Държавни ценни книжа, депонирани в чуждестранна валута и закупени от нерезиденти.

<sup>4</sup> Депозити на нерезиденти в местни търговски банки.

Източник: БНБ, МФ, Булбанк, търговски банки и местни компании.



2.5. ОБСЛУЖВАНЕ НА БРУТНИЯ ВЪНШЕН ДЪЛГ

2.5.2. ОБСЛУЖВАНЕ НА БРУТНИЯ ВЪНШЕН ДЪЛГ, 1999 г.

(млн. щ. д.)

	Януари*			Февруари*			Март*			Първо тримесечие		
	Главница	Лихва	Общо	Главница	Лихва	Общо	Главница	Лихва	Общо	Главница	Лихва	Общо
БРУТЕН ВЪНШЕН ДЪЛГ (А + Б) <sup>1</sup>	25.6	149.0	174.6	23.6	48.0	71.6	109.9	25.7	135.5	159.0	222.7	381.7
А. Дългосрочен дълг	24.7	148.9	173.6	22.1	28.3	50.4	108.4	25.4	133.8	155.1	202.7	357.8
I. Официални кредитори	21.3	5.9	27.2	21.4	28.1	49.6	86.0	23.8	109.7	128.7	57.8	186.5
1. Международни финансови институции <sup>1</sup>	21.3	5.6	26.9	14.1	22.6	36.7	19.5	2.7	22.2	54.9	30.9	85.9
Международен валутен фонд	13.0	0.0	13.0	3.5	10.9	14.4	15.8	0.0	15.8	32.3	10.9	43.2
Световна банка <sup>2</sup>	0.4	0.4	0.8	10.6	8.0	18.6	0.6	0.5	1.1	11.7	8.9	20.6
Европейски съюз	0.0	0.0	0.0	0.0	3.7	3.7	0.0	0.0	0.0	0.0	3.7	3.7
Други	7.8	5.2	13.1	0.0	0.0	0.0	3.1	2.2	5.3	10.9	7.5	18.4
2. Двустранни кредити	0.0	0.3	0.3	7.3	5.5	12.8	66.5	21.1	87.5	73.7	26.9	100.6
Парижки клуб и неразсрочен дълг	0.0	0.0	0.0	0.0	3.9	3.9	66.5	20.8	87.2	66.5	24.7	91.2
Други	0.0	0.3	0.3	7.3	1.6	8.9	0.0	0.3	0.3	7.3	2.2	9.4
II. Частни кредитори	3.4	143.0	146.4	0.6	0.2	0.8	22.4	1.7	24.1	26.5	144.9	171.3
1. Брейди облигации	0.0	137.5	137.5	0.0	0.0	0.0	0.0	0.0	0.0	0.0	137.5	137.5
2. Други облигации	0.0	0.0	0.0	0.0	0.0	0.0	21.0	0.6	21.6	21.0	0.6	21.6
3. Търговски банки	0.0	0.6	0.6	0.0	0.0	0.0	0.0	0.0	0.0	0.0	0.6	0.6
4. Други частни кредитори <sup>3</sup>	3.4	5.0	8.4	0.6	0.2	0.8	1.4	1.1	2.4	5.4	6.2	11.7
Б. Краткосрочен дълг <sup>4</sup>	0.9	0.1	1.0	1.5	19.7	21.2	1.5	0.2	1.7	3.9	20.0	23.9

(млн. щ. д.)

	Април*			Май*			Юни*			Второ тримесечие		
	Главница	Лихва	Общо	Главница	Лихва	Общо	Главница	Лихва	Общо	Главница	Лихва	Общо
БРУТЕН ВЪНШЕН ДЪЛГ (А + Б) <sup>1</sup>	29.9	3.4	33.4	6.4	11.9	18.4	25.1	20.7	45.8	61.5	36.1	97.6
А. Дългосрочен дълг	29.7	2.8	32.6	5.0	11.2	16.2	22.2	19.6	41.8	56.9	33.7	90.5
I. Официални кредитори	26.1	2.2	28.3	3.4	10.8	14.2	17.5	17.9	35.4	47.0	30.9	77.9
1. Международни финансови институции <sup>1</sup>	22.8	1.4	24.2	0.1	10.0	10.1	17.4	14.8	32.2	40.2	26.2	66.4
Международен валутен фонд	20.5	0.0	20.5	0.0	10.0	10.0	15.5	0.0	15.5	36.0	10.0	46.1
Световна банка <sup>2</sup>	0.0	0.0	0.0	0.0	0.0	0.0	0.0	10.8	10.8	0.0	10.8	10.8
Европейски съюз	0.0	0.0	0.0	0.0	0.0	0.0	0.0	3.3	3.3	0.0	3.3	3.3
Други	2.3	1.4	3.7	0.1	0.0	0.1	1.8	0.7	2.5	4.2	2.1	6.3
2. Двустранни кредити	3.3	0.9	4.1	3.4	0.7	4.1	0.1	3.1	3.2	6.8	4.7	11.5
Парижки клуб и неразсрочен дълг	3.3	0.1	3.4	3.4	0.4	3.8	0.1	1.5	1.7	6.8	2.1	8.8
Други	0.0	0.8	0.8	0.0	0.3	0.3	0.0	1.6	1.6	0.0	2.7	2.7
II. Частни кредитори	3.6	0.6	4.2	1.5	0.4	2.0	4.7	1.7	6.4	9.9	2.8	12.6
1. Брейди облигации	0.0	0.0	0.0	0.0	0.0	0.0	0.0	0.0	0.0	0.0	0.0	0.0
2. Други облигации	0.0	0.4	0.4	0.0	0.0	0.0	0.0	0.0	0.0	0.0	0.4	0.4
3. Търговски банки	0.0	0.0	0.0	0.0	0.0	0.0	0.0	0.0	0.0	0.0	0.0	0.0
4. Други частни кредитори <sup>3</sup>	3.6	0.2	3.9	1.5	0.4	2.0	4.7	1.7	6.4	9.9	2.4	12.2
Б. Краткосрочен дълг <sup>4</sup>	0.2	0.6	0.8	1.4	0.8	2.2	2.9	1.1	4.0	4.6	2.4	7.0

(млн. щ. д.)

	Юли*			Август*			Септември*			Трето тримесечие		
	Главница	Лихва	Общо	Главница	Лихва	Общо	Главница	Лихва	Общо	Главница	Лихва	Общо
БРУТЕН ВЪНШЕН ДЪЛГ (А + Б) <sup>1</sup>	36.1	131.5	167.6	49.6	26.3	75.9	99.1	24.0	123.1	184.8	181.8	366.6
А. Дългосрочен дълг	30.0	131.3	161.2	42.7	25.8	68.5	94.9	23.5	118.4	167.6	180.5	348.1
I. Официални кредитори	28.4	5.6	34.0	40.7	25.6	66.4	88.5	22.1	110.5	157.6	53.3	210.9
1. Международни финансови институции <sup>1</sup>	17.0	5.4	22.4	13.4	20.2	33.6	19.7	2.7	22.4	50.0	28.3	78.3
Международен валутен фонд	8.8	0.0	8.8	3.5	11.2	14.7	16.1	0.0	16.1	28.5	11.2	39.7
Световна банка <sup>2</sup>	0.5	0.3	0.8	9.8	6.5	16.3	0.5	0.4	0.9	10.8	7.2	17.9
Европейски съюз	0.0	0.0	0.0	0.0	2.6	2.6	0.0	0.0	0.0	0.0	2.6	2.6
Други	7.7	5.1	12.8	0.0	0.0	0.0	3.1	2.3	5.4	10.8	7.3	18.1
2. Двустранни кредити	11.4	0.2	11.6	27.4	5.4	32.8	68.8	19.4	88.2	107.6	25.0	132.6
Парижки клуб и неразсрочен дълг	0.0	0.0	0.0	19.7	3.8	23.6	68.8	19.1	87.9	88.5	23.0	111.5
Други	11.4	0.2	11.6	7.6	1.6	9.2	0.0	0.3	0.3	19.1	2.0	21.1
II. Частни кредитори	1.6	125.6	127.2	2.0	0.1	2.1	6.5	1.4	7.8	10.0	127.2	137.2
1. Брейди облигации	0.0	121.5	121.5	0.0	0.0	0.0	0.0	0.0	0.0	0.0	121.5	121.5
2. Други облигации	0.0	0.0	0.0	0.0	0.0	0.0	0.0	0.0	0.0	0.0	0.0	0.0
3. Търговски банки	0.0	0.0	0.0	0.0	0.0	0.0	0.0	0.1	0.1	0.0	0.1	0.1
4. Други частни кредитори <sup>3</sup>	1.6	4.1	5.7	2.0	0.1	2.1	6.5	1.3	7.7	10.0	5.6	15.6
Б. Краткосрочен дълг <sup>4</sup>	6.1	0.3	6.4	6.9	0.5	7.4	4.2	0.5	4.7	17.2	1.3	18.5

(продължава)

(млн. щ. д.)

	Октомври*			Ноември*			Декември*			Четвърто тримесечие		
	Главница	Лихва	Общо	Главница	Лихва	Общо	Главница	Лихва	Общо	Главница	Лихва	Общо
БРУТЕН ВЪНШЕН ДЪЛГ (А + Б) <sup>1</sup>	37.1	3.1	40.2	32.4	16.1	48.5	20.1	20.6	40.7	89.5	39.9	129.4
А. Дългосрочен дълг	32.8	3.0	35.8	19.3	16.0	35.3	9.1	19.4	28.5	61.2	38.4	99.6
I. Официални кредитори	29.9	2.6	32.5	3.3	13.3	16.6	2.0	17.0	19.0	35.2	33.0	68.1
1. Международни финансови институции <sup>1</sup>	29.9	1.7	31.6	0.0	12.0	12.0	1.9	13.8	15.6	31.8	27.5	59.2
Международен валутен фонд	27.2	0.0	27.2	0.0	12.0	12.0	0.0	0.0	0.0	27.2	12.0	39.2
Световна банка <sup>2</sup>	0.0	0.0	0.0	0.0	0.0	0.0	0.0	10.7	10.7	0.0	10.7	10.7
Европейски съюз	0.0	0.0	0.0	0.0	0.0	0.0	0.0	2.5	2.5	0.0	2.5	2.5
Други	2.7	1.7	4.4	0.0	0.0	0.0	1.9	0.6	2.4	4.6	2.3	6.9
2. Двустранни кредити	0.0	0.9	0.9	3.3	1.3	4.6	0.1	3.2	3.3	3.4	5.5	8.9
Парижки клуб и неразсрочен дълг	0.0	0.0	0.0	3.3	0.3	3.6	0.1	1.4	1.5	3.4	1.7	5.1
Други	0.0	0.9	0.9	0.0	1.0	1.0	0.0	1.8	1.8	0.0	3.8	3.8
II. Частни кредитори	2.9	0.4	3.3	16.0	2.7	18.7	7.1	2.4	9.5	26.0	5.4	31.4
1. Брейди облигации	0.0	0.0	0.0	0.0	0.0	0.0	0.0	0.0	0.0	0.0	0.0	0.0
2. Други облигации	0.0	0.0	0.0	14.7	0.4	15.1	0.0	0.0	0.0	14.7	0.4	15.1
3. Търговски банки	0.0	0.0	0.0	0.0	0.0	0.0	0.0	0.0	0.0	0.0	0.0	0.0
4. Други частни кредитори <sup>3</sup>	2.9	0.4	3.3	1.3	2.2	3.5	7.1	2.4	9.5	11.3	5.0	16.3
Б. Краткосрочен дълг <sup>4</sup>	4.3	0.1	4.4	13.1	0.1	13.3	11.0	1.2	12.2	28.4	1.5	29.8

(млн. щ. д.)

	Общо		
	Главница	Лихва	Общо
БРУТЕН ВЪНШЕН ДЪЛГ (А + Б) <sup>1</sup>	494.8	480.4	975.3
А. Дългосрочен дълг	440.8	455.3	896.0
I. Официални кредитори	368.5	175.0	543.5
1. Международни финансови институции <sup>1</sup>	177.0	112.9	289.9
Международен валутен фонд	124.0	44.1	168.1
Световна банка <sup>2</sup>	22.4	37.6	60.0
Европейски съюз	0.0	12.1	12.1
Други	30.5	19.1	49.7
2. Двустранни кредити	191.5	62.1	253.6
Парижки клуб и неразсрочен дълг	165.2	51.4	216.6
Други	26.3	10.7	37.0
II. Частни кредитори	72.3	280.2	352.6
1. Брейди облигации	0.0	259.0	259.0
2. Други облигации	35.7	1.4	37.1
3. Търговски банки	0.0	0.7	0.7
4. Други частни кредитори <sup>3</sup>	36.6	19.2	55.8
Б. Краткосрочен дълг <sup>4</sup>	54.1	25.2	79.2

\* Фактически плащания. Предварителни данни. Данните са преизчислени в щатски долари по кръстосания курс на Ройтерс към края на съответния отчетен месец.

<sup>1</sup> Данните обхващат всички външни задължения на страната – държавните и държавногарантираните заеми, външния дълг на търговските банки и дълга на местни физически и юридически лица към нерезиденти.

<sup>2</sup> Включва плащанията както по държавните, така и по държавногарантираните кредити, получени от Световната банка.

<sup>3</sup> Включително плащанията на лихви по валутните ЗУНК облигации, закупени от нерезиденти.

<sup>4</sup> Включително плащанията по дълга на търговските банки, частният дълг и платените просрочия. Плащанията по револвиращи кредити не са включени.

Източници: БНБ, Булбанк, търговски банки и местни компании.

## 2.6. ДЪЛГОВИ ИНДИКАТОРИ

(%)

	1999 г.											
	I	II	III	IV	V	VI	VII	VIII	IX	X	XI	XII
Краткосрочен външен дълг/брутен външен дълг	9.8	9.8	5.6	5.4	5.6	5.3	5.4	5.4	5.6	6.3	6.0	5.2
Брутен външен дълг/БВП <sup>1</sup>	83.0	83.4	77.3	76.8	76.9	77.5	78.3	78.2	79.3	79.9	79.3	81.3
Краткосрочен дълг/БВП <sup>1</sup>	8.2	8.2	4.3	4.1	4.3	4.1	4.2	4.3	4.4	5.0	4.8	4.2
Просрочия/краткосрочен дълг	77.7	76.7	49.3	51.2	48.8	50.5	50.5	50.1	48.7	42.2	43.3	32.5
Краткосрочен дълг/валутен резерв на БНБ	35.1	35.9	19.1	18.3	19.2	18.5	20.0	19.1	18.9	21.3	20.1	16.1
Предстоящи плащания по външния дълг/валутен резерв на БНБ	34.1	34.0	34.2	34.4	34.7	34.7	36.0	34.1	31.8	31.3	30.5	27.3
Обслужване на brutния външен дълг/износ на стоки и нефакторни услуги <sup>2</sup>	48.5	33.2	32.2	26.3	21.6	19.2	20.8	19.4	19.8	18.6	17.8	17.0

<sup>1</sup> За изчисленията е използван прогнозен БВП за 1999 г.

<sup>2</sup> Предварителни данни за износа на стоки и нефакторни услуги.

Източник: МФ, БНБ, търговски банки и местни компании.

2.7. ЦЕНТРАЛНИ КУРСОВЕ НА НЯКОИ ОСНОВНИ ВАЛУТИ

(лв.)

Януари 2000 г.	EUR	USD	(100) JPY	GBP	CHF	(100) GRD	(100 000) TRL
4	1.95583	1.89794	1.84721	3.10646	1.21836	0.591958	0.358434
5	1.95583	1.88641	1.82209	3.09271	1.21783	0.590957	0.353701
6	1.95583	1.88278	1.79896	3.10351	1.21722	0.590796	0.352609
7	1.95583	1.90182	1.80945	3.12333	1.21639	0.591511	0.352089
10	1.95583	1.91204	1.82345	3.12983	1.21563	0.591511	0.352089
11	1.95583	1.90701	1.79681	3.12883	1.21533	0.591064	0.352089
12	1.95583	1.89739	1.79269	3.12783	1.21495	0.591242	0.353096
13	1.95583	1.90330	1.79615	3.12683	1.21397	0.590796	0.352286
14	1.95583	1.91279	1.81012	3.14392	1.21254	0.589549	0.352623
17	1.95583	1.93762	1.84844	3.16477	1.21209	0.591099	0.354069
18	1.95583	1.93781	1.83784	3.16785	1.21247	0.591421	0.354828
19	1.95583	1.93551	1.82805	3.16888	1.21329	0.591421	0.354967
20	1.95583	1.93858	1.83750	3.19215	1.21127	0.590921	0.354295
21	1.95583	1.93704	1.85334	3.19946	1.21465	0.590386	0.354274
24	1.95583	1.95056	1.85316	3.22638	1.21209	0.590083	0.354016
25	1.95583	1.95427	1.85053	3.21524	1.21322	0.589816	0.354972
26	1.95583	1.95212	1.84443	3.20944	1.21360	0.589994	0.354435
27	1.95583	1.96054	1.85510	3.21207	1.21382	0.589905	0.354278
28	1.95583	1.98602	1.88532	3.23224	1.21322	0.589461	0.355810
31	1.95583	1.99758	1.86946	3.23438	1.21548	0.589194	0.357351
Среден за месеца	1.95583	1.92946	1.83300	3.16531	1.21437	0.590654	0.354116

Източник: БНБ.

2.8. ВАЛУТЕН КУРС НА ЛЕВА КЪМ ЩАТСКИЯ ДОЛАР

(лв.)

	Средномесечен		В края на периода	
	1999 г.	2000 г.	1999 г.	2000 г.
Януари	1.68506	1.92946	1.71805	1.99758
Февруари	1.74531		1.77512	
Март	1.79737		1.82073	
Април	1.82855		1.84565	
Май	1.84347		1.87053	
Юни	1.88473		1.89372	
Юли	1.88988		1.82890	
Август	1.84470		1.84983	
Септември	1.86367		1.83388	
Октомври	1.82697		1.87107	
Ноември	1.89216		1.93704	
Декември	1.93489		1.94687	

Източник: БНБ.

# 3 Фискален сектор

## 3.1. КОНСОЛИДИРАН ДЪРЖАВЕН БЮДЖЕТ\*

	(млн. лв.)					
	1998 г. <sup>1</sup> XII	1999 г. <sup>2</sup>				2000 г. <sup>2</sup> I
		III	VI	IX	XII	
1. Приходи	8913.1	2091.7	4390.0	6895.2	9644.3	742.1
2. Разходи	-8689.2	-2099.5	-4322.6	-6997.7	-9869.5	-872.7
3. Трансфери	0.0	0.0	0.0	0.0	0.0	0.0
4. Дефицит	223.9	-7.8	67.4	-102.5	-225.2	-130.7
5. Финансиране	-223.9	7.8	-67.4	102.5	225.2	130.7
5.1. Външно финансиране (нето)	-144.9	-84.5	0.6	-34.4	261.9	0.0
5.2. Вътрешно финансиране	-78.9	92.3	-68.0	137.0	-36.7	130.7
Операции с ДЦК (нето)	-251.6	-146.6	-317.2	-344.6	-304.0	-56.3
Пряк кредит (нето)	-186.4	209.4	138.1	181.6	-244.1	184.2
Приватизация	359.2	29.5	111.1	299.9	511.4	2.7

<sup>1</sup> Окончателни годишни данни.

<sup>2</sup> Оперативни (предварителни) данни.

\* Данните са към края на периода.

Източник: МФ.

## 3.2. ИЗПЪЛНЕНИЕ НА РЕПУБЛИКАНСКИЯ БЮДЖЕТ\*

	(млн. лв.)					
	1998 г. <sup>1</sup> XII	1999 г. <sup>2</sup>				2000 г. <sup>2</sup> I
		III	VI	IX	XII	
I. Приходи – всичко	4449.5	1161.3	2407.6	3818.7	5187.4	439.7
1. Данъчни приходи	3994.6	958.8	1964.0	2979.0	4010.1	365.5
2. Неданъчни приходи	454.9	202.5	443.5	839.8	1177.3	74.2
II. Разходи – всичко	4156.0	479.4	1541.7	3127.3	4746.0	302.0
1. Издръжка	3072.7	839.0	1809.6	3063.8	4135.5	138.9
2. Трансфери <sup>3</sup>	1083.3	-359.6	-267.9	63.5	610.5	163.1
III. Дефицит(-)/излишък(+)						
1. Първичен дефицит/излишък	1136.2	1083.1	1339.3	1512.1	1331.2	434.1
2. Вътрешен дефицит/излишък	904.2	1017.7	1232.1	1342.6	1123.9	403.4
3. Касов дефицит/излишък	293.6	681.9	865.9	691.4	441.4	137.7
IV. Финансиране на касовия дефицит/излишък	-293.6	-681.9	-865.9	-691.4	-441.4	-137.7
1. Операции с чужбина (нето)	-448.6	-84.5	-96.8	-165.8	65.9	0.0
2. Вътрешно финансиране	-36.3	-626.9	-875.7	-813.6	-996.9	-140.4
3. Приватизация	191.3	29.5	106.6	288.0	489.6	2.7

<sup>1</sup> Окончателни годишни данни.

<sup>2</sup> Оперативни (предварителни) данни.

<sup>3</sup> За периодите януари – март 1999 г. и януари – юни 1999 г. трансферите са с отрицателен знак поради консолидирането на извънбюджетните сметки.

\* Данните са към края на периода.

Източник: МФ.

3.3. ВЪТРЕШЕН ДЪРЖАВЕН ДЪЛГ\*

(млн. лв.)

	1999 г.					
	I	II	III	IV	V	VI
I. Дълг по държавни ценни книжа, емитирани за финансиране на бюджетния дефицит	744.4	758.8	763.5	763.8	783.2	786.5
II. Пряк дълг към БНБ и ДСК	1 665.7	1 811.5	1 818.8	1 796.9	1 812.5	1 925.6
III. Дълг по други ДЦК, емитирани по ПМС и закони	1 547.5	1 577.7	1 592.2	1 610.5	1 629.3	1 412.7
IV. Държавни облигации, емитирани на основание § 10 от преходните и заключителни разпоредби на ЗДБ за 1999 г., деноминирани в евро						46.5
V. Вътрешни държавни гаранции	844.7	844.5	832.6	827.7	819.5	819.0
Общ размер на вътрешния държавен дълг и гарантиран от правителството дълг	4 802.2	4 992.6	5 007.2	4 999.0	5 044.6	4 990.5

(млн. лв.)

	1999 г.						2000 г.
	VII	VIII	IX	X	XI	XII	I
I. Дълг по държавни ценни книжа, емитирани за финансиране на бюджетния дефицит	768.2	771.2	769.1	779.2	794.8	804.8	797.4
II. Пряк дълг към БНБ и ДСК	1 883.1	1 906.0	2 017.6	1 997.4	2 051.2	2 203.2	2 193.3
III. Дълг по други ДЦК, емитирани по ПМС и закони	1 313.9	1 103.5	1 093.4	1 105.1	1 137.3	1 141.7	1 120.8
IV. Държавни облигации, емитирани на основание § 10 от преходните и заключителни разпоредби на ЗДБ за 1999 г., деноминирани в евро	96.9	96.9	96.9	96.9	96.9	96.8	94.3
V. Вътрешни държавни гаранции	832.1	848.6	859.4	871.6	887.1	920.1	929.4
Общ размер на вътрешния държавен дълг и гарантиран от правителството дълг	4 894.0	4 726.1	4 836.5	4 850.1	4 967.2	5 166.5	5 135.1

\* Данните са към края на периода. Те обхващат дълга, емитиран от МФ, като операциите с него се отразяват в централния републикански бюджет.

Източник: БНБ.

# 4 Реален сектор

## 4.1. БВП ПО КОМПОНЕНТИ НА КРАЙНОТО ТЪРСЕНЕ

(млн. лв. по цени от съответната година)

	1997	1998*	1999*		
			I полугодие	III тримесечие	деветмесечие
Крайно потребление	14 170	18 989	9 437	5 445	14 882
Индивидуално	13 115	17 227	8 520	5 024	13 545
Домакинства	11 922	15 635	7 670	4661	12 331
Нетърговски организации, обслужващи домакинства	60	99	53	28	81
Правителство	1 134	1 493	797	335	1 133
Колективно	1 054	1 762	917	420	1 338
Брутно образуване на основен капитал	1 841	2 496	1 221	1 096	2 318
Физическо изменение на запасите	101	686	526	135	661
Салдо (износ – внос)	944	-228	-1 167	-89	-1 255
Износ на стоки и услуги	10 556	9 755	3 929	3 081	7 010
Внос на стоки и услуги	9 612	9 983	5 096	3 169	8 265
Статистическа разлика		-365	-328	-158	-485
Брутен вътрешен продукт	17 055	21 577	9 691	6 430	16 121

\* Предварителни данни.

Източник: НСИ.

## 4.2. БВП ПО ИКОНОМИЧЕСКИ СЕКТОРИ

(млн. лв. по цени от съответната година)

	1997	1998*	1999*		
			I полугодие	III тримесечие	деветмесечие
Селско и горско стопанство	4 063	4 045	1 052	1 506	2 558
Индустрия	4 316	5 509	2 613	1 352	3 966
Услуги	6 915	9 649	4 818	2 841	7 660
Брутна добавена стойност по базисни цени, общо	15 294	19 203	8 484	5 700	14 184
Корективи	1 761	2 374	1 207	730	1 937
<b>БРУТЕН ВЪТРЕШЕН ПРОДУКТ</b>	<b>17 055</b>	<b>21 577</b>	<b>9 691</b>	<b>6 430</b>	<b>16 121</b>
Темп на нарастване спрямо съответния период на предходната година, %	-7.0	3.5	0.5	4.5	2.0

\* Предварителни данни.

Източник: НСИ.

## 4.3. ИКОНОМИЧЕСКА АКТИВНОСТ

## 4.3.1. НАЕТИ ПО ТРУДОВО ПРАВООТНОШЕНИЕ

	Средносписъчен брой			Изменение спрямо предходния месец (%)			
	Общо за икономиката			Общо за икономиката			
		Обществен сектор	Частен сектор		Селско, горско стопанство и риболов	Индустрия	Услуги
<b>1999</b>							
Януари	2 012 173	1 189 291	822 882	-0.01	4.22	-0.26	0.64
Февруари	1 996 849	1 168 782	828 067	-0.76	-2.22	-1.35	-0.14
Март	1 992 903	1 162 642	830 261	-0.20	2.81	-0.82	0.00
Април	1 981 548	1 147 780	833 768	-0.57	3.69	-1.33	-0.41
Май	1 974 009	1 135 898	838 111	-0.38	2.05	-0.88	-0.25
Юни	1 968 295	1 127 013	841 282	-0.29	2.65	-0.95	-0.10
Юли	1 957 644	1 112 026	845 618	-0.54	-0.02	-1.18	-0.11
Август	1 940 061	1 096 738	843 323	-0.90	-1.87	-1.52	-0.32
Септември	1 930 881	1 069 997	860 884	-0.47	-1.79	-0.82	-0.06
Октомври	1 914 915	1 050 259	864 656	-0.83	-2.10	-1.28	-0.35
Ноември	1 893 774	1 032 891	860 883	-1.10	-5.24	-1.34	-0.49
Декември	1 869 725	1 014 750	854 975	-1.27	-7.42	-1.79	-0.27
<b>2000</b>							
Януари	1 800 922	938 556	862 366	-3.68	-16.16	-3.10	-2.91

Източник: НСИ.

## 4.3.2. БЕЗРАБОТИЦА

	Регистрирани безработни в края на месеца (брой)			Процент от работната сила (общо)
	Общо	Младежи (до 24 навършени години)		
		Възрастни		
<b>1999</b>				
Януари	492 230	85 365	406 865	12.88
Февруари	505 090	88 018	417 072	13.21
Март	503 656	86 035	417 621	13.17
Април	506 845	87 257	419 588	13.26
Май	498 549	83 797	414 752	13.04
Юни	487 503	79 735	407 768	12.75
Юли	497 219	86 599	410 620	13.01
Август	520 336	94 850	425 486	13.61
Септември	542 804	97 127	445 677	14.20
Октомври	562 525	100 944	461 581	14.71
Ноември	597 388	106 571	490 817	15.63
Декември	610 551	105 476	505 075	15.97
<b>2000</b>				
Януари	657 095	113 296	543 799	17.19

Източник: НСЗ.

4.4. СРЕДНА МЕСЕЧНА РАБОТНА ЗАПЛАТА НА НАЕТИТЕ ПО ТРУДОВО ПРАВООТНОШЕНИЕ

(лв.)

	Общо за икономиката					
	Сектори по форма на собственост		Икономически сектори			
	Обществен сектор	Частен сектор	Селско, горско стопанство и риболов	Индустрия	Услуги	
<b>1999</b>						
Януари	183.37	203.68	153.27	147.07	210.23	165.40
Февруари	182.76	202.90	153.51	145.84	206.91	167.13
Март	193.11	216.68	159.22	156.15	218.44	176.88
Април	192.41	214.28	161.58	162.88	216.64	176.58
Май	201.20	228.57	163.27	157.70	218.92	192.19
Юни	197.04	220.32	165.20	161.02	221.23	182.41
Юли	199.83	221.55	170.67	184.07	223.71	183.40
Август	200.09	223.85	168.40	167.25	222.82	186.58
Септември	210.91	238.32	176.03	173.39	235.64	196.51
Октомври	201.95	223.14	175.60	172.57	225.26	187.75
Ноември	205.32	227.76	177.68	168.66	232.00	189.37
Декември	211.47	236.30	181.14	171.62	235.19	197.96
<b>2000</b>						
Януари	204	221	186	155		

Източник: НСИ.

4.5. ИЗМЕНЕНИЕ НА ПОТРЕБИТЕЛСКИТЕ ЦЕНИ ПО КОМПОНЕНТИ

(%)

	Спрямо предходния месец				Спрямо съответния месец на предходната година (общо)	Спрямо средногодишните цени на предходната година				
	Общо	Стоки				Услуги	Общо	Стоки		Услуги
		Хранителни	Нехранителни	Услуги				Хранителни	Нехранителни	
<b>1999</b>										
Януари	1.6	-0.3	0.6	7.4	0.5	1.5	-3.8	0.9	15.1	
Февруари	-0.6	-1.6	-0.5	0.9	-1.9	0.9	-5.3	0.4	16.2	
Март	-1.0	-2.3	-0.6	0.8	-2.8	-0.1	-7.5	-0.2	17.0	
Април	-0.6	-2.1	0.5	0.6	-3.6	-0.8	-9.5	0.4	17.5	
Май	-0.7	-1.8	0.1	0.2	-4.7	-1.5	-11.1	0.5	17.7	
Юни	-0.5	-1.1	-0.2	0.3	-3.3	-1.9	-12.0	0.3	18.0	
Юли	3.2	2.6	2.4	5.6	1.3	1.2	-9.8	2.8	24.7	
Август	1.0	0.8	1.2	0.9	3.2	2.2	-9.1	4.0	25.8	
Септември	1.5	2.0	0.8	1.3	1.7	3.7	-7.2	4.9	27.5	
Октомври	1.0	1.3	0.0	1.8	3.1	4.8	-6.0	4.9	29.8	
Ноември	0.6	1.1	0.4	0.2	4.7	5.5	-5.0	5.3	30.0	
Декември	0.7	0.9	0.3	0.6	6.2	6.2	-4.1	5.6	30.8	
<b>2000</b>										
Януари	3.1	3.2	0.3	6.9	7.8	5.2	5.1	1.4	11.9	

Източник: НСИ.



# Методологически бележки

	Общи бележки .....	82
<b>1</b>	<b>Финансов сектор</b>	
	Общи бележки .....	82
	Паричен отчет .....	83
	Аналитична отчетност на БНБ и на търговските банки .....	84
<b>2</b>	<b>Външен сектор</b>	
	Платежен баланс .....	85
	Внос и износ .....	90
	Външен дълг .....	91
<b>3</b>	<b>Фискален сектор</b> .....	92
<b>4</b>	<b>Реален сектор</b> .....	92
	Приложение .....	94

**Общи бележки**

Месечният *Информационен бюлетин на БНБ* включва данни за състоянието и динамиката на националната икономика. Акцентът пада върху финансовия и външния сектор, информацията за които се подготвя в БНБ. В най-общ план съдържанието, структурата и формата на представяне на статистическата информация в бюлетина са хармонизирани с изискванията и критериите на разработената от МВФ Обща система за разпространение на данни (GDDS), а в определена степен – и с нейната по-висша и по-строга форма – Специалния стандарт за разпространение на данни (SDDS).

Възприет е принципът таблиците да представят информация за текущата и предходната година, а графиките – за текущата и двете предходващи я години. В зависимост от наличността, спецификата, съпоставимостта и сравнимостта на данните таблиците и графиките могат да съдържат информация както за отделни периоди (месеци, тримесечия, години), така и с натрупване от началото на годината.

Видът и структурата на месечния *Информационен бюлетин*, възприети от брой 1/2000 г., осигуряват пълната методологическа и числова съпоставимост и сравнимост на публикуваните данни с тези от всички предходни броеве. Съответствието между таблиците и графиките по старата и новата структура е представено в приложение към методологическите бележки.

Всички данни в бюлетина са в деноминирани левове.

**1****Финансов сектор****Общи бележки**

Представената в този раздел информация обхваща четири основни категории:

- а) паричен отчет;
- б) аналитични сметки на централната банка;
- в) аналитични сметки на банковия сектор;
- г) лихвени проценти.

Данните за паричния отчет се извличат от месечните счетоводни отчети на финансовите институции, образуващи банковия сектор – БНБ и търговските банки (включително тези в ликвидация). Представянето на информацията отговаря на международните стандарти, като отчита и националните особености в счетоводната и банковата методология.

Активите и пасивите на банките са класифицирани по сектори, валути и финансови инструменти. За нуждите на паричната и банковата статистика националното стопанство се дели на следните сектори: банков, правителствен и неправителствен. Отношенията на страната с останалия свят са включени в т. нар. външен сектор (нерезидентни юридически и физически лица).

Банковият сектор включва, от една страна, паричните власти – БНБ, и от друга – всички лицензирани от БНБ търговски банки (включително клонове на чуждестранни банки).

Правителственият сектор обхваща правителството и местните бюджети, а правителството – държавния бюджет и държавните фондове и извънбюджетните сметки.

Неправителственият сектор се дели на държавни предприятия, частни фирми, население (домакинства) и небанкови финансови институции. Последните включват финансово-брокерски къщи, застрахователни дружества и други организации, които формират финансовия сектор, но не са част от банковия сектор.

Месечен паричен отчет се изготвя в БНБ от март 1990 г. От тогава до май 1995 г. са извършени няколко важни промени в съдържанието и формата на паричния отчет – разделяне на позициите в левове и чуждестранна валута, обособяване на паричните агрегати според тяхната ликвидност и др. Най-сериозни промени в динамичните редове настъпват от 1 юни 1995 г., когато бе въведен Единният национален сметкоплан и всички парични и кредитни агрегати бяха разделени по срочност, сектори и видове валути. Прекъсванията на динамичните редове преди това не могат да бъдат изгладени поради разлики в методиката за събиране и обработка на информацията и липса на базови данни.

От *банките в ликвидация* се изисква същата счетоводна информация, както от действащите. Когато тя не е представена в установените нормативни срокове, се извършва статистическа обработка на последните получени данни. Обобщената информация за банките в ликвидация се представя в допълнителна колона към паричния отчет и аналитичната отчетност на търговските банки.

Ревизиране на данни се извършва в случаите, когато някоя банка коригира своята информация или когато са публикувани предварителни данни (оценка). Това обикновено се отнася за последния месец на годината и задължително се посочва.

## Паричен отчет

Паричният отчет се получава в резултат от консолидирането на аналитичните отчетности на паричните власти (БНБ) и на търговските банки. В него се съдържат основните парични агрегати, формиращи паричното предлагане и източниците му – нетните чуждестранни активи и нетните вътрешни активи. *Нетните чуждестранни активи* представляват разликата между чуждестранните активи и пасиви на БНБ и на търговските банки. Сред чуждестранните активи отделно се посочват брутните международни валутни резерви на страната, включващи най-високоликвидните чуждестранни активи на БНБ. От 1 юли 1997 г. след въвеждането на режима на паричен съвет те се равняват на активите на обособеното в баланса на БНБ управление „Емисионно“, което поддържа фиксирания курс на лева към германската марка (от 1 януари 1999 г. към еврото).

*Нетните вътрешни активи* включват вътрешния кредит и общ балансиращ ред, наречен *Други позиции (нето)*. Вътрешният кредит обединява кредита за консолидирания правителствен сектор и за неправителствения сектор. Кредитът за правителствения сектор е нетен – брутните вземания са намалени с депозитите на правителството, а кредитът за неправителствения сектор – брутен. В *Други позиции (нето)* се нетират множество сметки, характеризиращи междубанкови и вътрешнобанкови отношения, отношения между БНБ и търговските банки, собствен капитал, както и неклассифицираните активи и пасиви.

*Вземанията от правителството* включват вземанията на БНБ и търговските банки и се класифицират по валути и инструменти – държавни ценни книжа, заеми и др. ДЦК се разделят по матуритет – краткосрочни (до 12 месеца), средносрочни (до 5 години) и дългосрочни (над 5 години) и според вида на деноминираната валута – в левове и чуждестранна валута. До ноември 1998 г. ДЦК се отчитат по номинална стойност, а от декември 1998 г. същите се преоценяват по пазарна стойност.

*Левовите заеми на правителството* включват заеми от БНБ (съгласно стария Закон за БНБ, в сила до 10 юни 1997 г.) и остатъка от прекия дълг към други търговски банки. *Заемите във валута* са само от БНБ и произтичат от действащия Закон за БНБ. Те са деноминирани в СПТ и съответстват по матуритет и лихви на заемите на страната от МВФ.

*Вземанията от неправителствения сектор* включват кредити, акционерни участия и др. Те са брутни и са в левове и във валута.

В *Други позиции (нето)* за аналитични цели се обособяват позициите *Собствен капитал* и *Други активи и пасиви (нето)*. В *Собствен капитал* се включват *Капитал* и *резерви* и *Финансов резултат*. Собствен капитал се представя с обратен знак поради прехвърлянето му от пасивната в активната част на баланса, за да може в пасива да останат само паричните агрегати. В този смисъл отрицателният *Финансов резултат* показва печалба, а положителният – загуба.

Паричното предлагане е представено по валути, парични агрегати и сектори. *Паричният агрегат М1* включва най-бързоликвидните парични инструменти, които се използват за разплащане – *Пари извън банките* и *Безсрочни депозити в левове* (текущи сметки).

*Квазипарите* са паричен агрегат с по-ниска ликвидност и се делят на срочни депозити, спестовни депозити и депозити в чуждестранна валута. *Срочните депозити* обединяват левовите депозити за определен срок (1, 3, 6, 12 месеца и пр.). *Спестовните депозити* са само на населението, те са също единствено в левове и към тях се отнасят и някои други видове депозити (например детските). *Депозитите в чуждестранна валута* включват както текущи сметки, така и срочни депозити. Квазипарите и паричният агрегат М1 образуват паричния агрегат М2.

Най-слаболиквидните парични средства са *Инструменти на паричния пазар*, *Депозити срещу внос и блокирани депозити* и *Депозити в банки в ликвидация*. Те са в левове и във валута и заедно с паричния агрегат М2 формират най-широката паричен агрегат М3 (парично предлагане, широки пари).

### Аналитична отчетност на БНБ и на търговските банки

**БНБ.** *Чуждестранните активи* се делят по ликвидност на брутни международни валутни резерви и други чуждестранни активи. В рамките на първия се показва отделно *монетарното злато*. До 30 юни 1997 г. то се оценява по 300 щ. д. за 1 тройунция, а след това в съответствие с новия Закон за БНБ – по 500 германски марки за една тройунция или по пазарната му цена, ако тя е по-ниска.

*Другите чуждестранни активи* са по-нисколиквидни и включват участия в международни финансови институции (без резервната позиция на страната в МВФ, която е част от брутните международни валутни резерви), чуждестранни ДЦК, служещи за обезпечение на емитираните от правителството облигации за уреждане на външния дълг на страната към банките – кредитори от Лондонския клуб, акредитиви и др. **Немонетарното злато е прекласифицирано от Други чуждестранни активи в Други некласифицирани активи. Промените са отразени в целия динамичен ред.**

*Вземанията от нефинансови държавни предприятия* и *Вземанията от небанкови финансови институции* включват акционерно участие в дружества, пряко свързани с осъществяваната от БНБ дейност.

*Вземанията от търговските банки* включват използваните от БНБ инструменти на паричната политика, както и другите взаимоотношения с търговските банки (разчети и пр.). След въвеждането на паричния съвет единствен инструмент за рефинансиране на банките е обезпеченият кредит, като той се отпуска от БНБ само във функцията ѝ на кредитор от последна инстанция при възникване на ликвиден риск, засягащ стабилността на банковата система.

*Резервните пари* се състоят от парите извън банките, средствата на търговските банки и на някои небанкови финансови институции в БНБ и формират паричната база (паричния агрегат М0). Те са в левове и във валута и включват задължителните минимални резерви и свързрезервите (разплащателни сметки, текущи сметки и срочни депозити).

*Чуждестранните пасиви* отразяват задълженията към външния сектор. След 1 юли 1997 г. те включват само задълженията на страната към МВФ.

В *Собствен капитал* се включват основният капитал, резервите и финансовият резултат на БНБ.

**Търговски банки.** *Резервите* се състоят от средствата им по сметки в БНБ и парите в техните каси. Разликите със съответния компонент на резервните пари от аналитичната отчетност на БНБ се дължат на несъвпадения във времето на насрещните потоци между централната банка и търговските банки.

*Чуждестранните активи* включват вземанията от нерезиденти (банки, правителства, небанкови институции и др.) и чуждестранна валута в брой в касите. Те не са част от международните резерви на страната.

## 2

## Външен сектор

Информацията за външния сектор обхваща четири основни категории:

- а) платежен баланс;
- б) търговия със стоки;
- в) дългови индикатори;
- г) валутни курсове.

### Платежен баланс

Законовата база за съставянето на платежния баланс на България се урежда в чл. 42 на Закона за Българската народна банка. Според този член БНБ отговаря за съставянето на платежния баланс на страната, а всички държавни и общински институции, физически и юридически лица са задължени да ѝ предоставят информация за нуждите на съставянето на платежния баланс. Понастоящем Българската народна банка публикува аналитичното представяне на платежния баланс в съответствие с петото издание на „Ръководство по платежен баланс“ (МВФ, 1993) и „Наръчник по платежен баланс“ (МВФ, 1996). Публикацията на стандартното представяне на платежния баланс е в процес на подготовка.

#### I. Счетоводни принципи и стандарти

Основното правило при съставянето на платежния баланс на България е прилагането на двойното счетоводно записване. Като **кредит, с положителен знак**, се записват: износ на стоки и услуги, получен и начислен доход, компенсиращи записи за безвъзмездно получени реални и финансови ресурси (трансфери), увеличение на финансовите пасиви и намаление на финансовите активи. Като **дебит, с отрицателен знак**, се записват: внос на стоки и услуги, платен и начислен доход, компенсиращи записи за безвъзмездно предоставени реални и финансови ресурси, увеличение на финансовите активи и намаление на финансовите пасиви.

Времето на записване на операциите в платежния баланс е моментът на смяна на собствеността.

Оценяването на трансакциите се извършва на базата на пазарните цени. Ако пазарните цени на трансакциите не са известни, като приближение за тях се използват средни пазарни цени.

*Промените в стойността* на притежаваните активи или пасиви към чужбина, които се дължат на валутнокурсони и преоценъчни разлики, не се отразяват в платежния баланс.

Платежният баланс на България се отчита в щатски долари. Преизчисляването в щатски долари се извършва по валутния курс към момен-

та на трансакцията. Ако той не е известен или е неприложим по други практически причини, се използва среден валутен курс за отчетния период.

## II. Компоненти на платежния баланс

Компонентите на платежния баланс се съставят основно посредством Системата за отчитане на международните трансакции (СОМТ), която включва: 1) отчети на търговските банки и 2) отчети на предприятията, които имат банкови сметки в чужбина (относно международните операции на резидентите). Тези отчети обхващат всички компоненти на таблицата на платежния баланс. Освен това информацията по определени компоненти на платежния баланс, събирана чрез СОМТ, се замества с данни от други източници: 1) проучване сред предприятията с преки чуждестранни инвестиции, 2) отчети от други институции и 3) отчети на предприятия, получили кредити от чужбина.

В аналитичното представяне компонентите на платежния баланс са класифицирани в следните основни категории:

### A. Текуща сметка

Текущата сметка обхваща получаването и предоставянето на *стоки и услуги, доход и текущи трансфери* между страната и останалия свят. Потоците, записани в кредитната страна, представляват онази част от брутния вътрешен продукт, която е предоставена на останалия свят (износ на стоки и услуги), както и размяната на фактори на производството, изразена чрез получен (или който следва да бъде получен) доход – компенсации на наетите, и инвестиционен доход (лихви, дивиденди и др.). Включват се също и компенсиращи записи за безвъзмездно получени реални и финансови ресурси (трансфери).

Потоците в дебитната страна представляват брутния продукт, създаден в останалата част от света и придобит от националната икономика (внос на стоки и услуги), както и придобиването на фактори на производството, изразени чрез платен (или който следва да се плати) доход. Включват се и компенсиращи записи за безвъзмездно предоставени реални и финансови ресурси.

- Статията *Стоки* в текущата сметка на платежния баланс обхваща преносими стоки, за които е налице смяна на собствеността между резиденти и нерезиденти. Данните за вноса и износа FOB (Free on board) са базирани на митнически декларации. До отчета на платежния баланс за периода януари – май 1999 г. износът и вносът бяха отчитани в момента, в който стоките пресекат границата. От периода януари – юни 1999 г. вносът и износът започнаха да се отчитат в момента, когато са представени митническите декларации. Тази промяна се извършва по предложение на НСИ. Данните за 1999 г. и 1998 г. са преизчислени по новия метод, а тези за предишни години предстои да бъдат преизчислени.

*Източници на информация:* Българската народна банка получава данни за митническите декларации от дирекция „Информационно-изчислителен център“ към „Информационно обслужване“ АД, допълват се с данни от Националния статистически институт и се обработват от Българската народна банка. Поради съществуващата система за обработка на митническите данни извън БНБ и НСИ предварителните данни за външната търговия подлежат на чести ревизии.

- Статията *Услуги* обхваща *транспортни, туристически и други услуги*.
- Българската народна банка извлича данните за *товарния транспорт* от данните за външната търговия на базата на оценки. Банката понастоящем работи по проект за нова методология за оценка на приходите от и разходите за транспортни услуги.
- *Туризмът* обхваща стоки и услуги, включително тези, свързани със



здравни и образователни услуги, предоставени на туристи, пътуващи служебно или лично. Данните за туризма се базират на данни от Министерството на вътрешните работи относно броя на туристите, пресекли границата, както и на оценки за разходите, извършени от един турист. Българската народна банка заедно с Министерството на икономиката (бивше Министерство на търговията и туризма) работи по проект за нова методология за оценяване на приходите и разходите от туристически услуги – „*Методология за оценка на приходите и разходите от пътувания и туризъм в платежния баланс на България*“ (Българска народна банка, Министерство на търговията и туризма, 18 ноември 1999 г.). Поради това данните по статия *Туризм* за 1998 г. и 1999 г. са ревизирани, а тези за предишните години предстои да бъдат ревизирани.

• *Доход* включва две категории: 1) *компенсации на наетите* и 2) *инвестиционен доход*. *Компенсациите на наетите* обхващат надници, заплати и други помощи, плащани на нерезиденти, работещи в страната, или получени от резидентите, работещи в чужбина. *Инвестиционният доход* покрива постъпления и плащания на доход, свързан с външни финансови активи и пасиви. Включват се и постъпления и плащания по преки инвестиции, портфейлни инвестиции, други инвестиции и постъпления по резервни активи.

*Главните източници на информация* по статия *Доход* са отчетите на търговските банки и предприятията, Министерството на финансите и Българската народна банка.

• *Трансфери* са всички реални ресурси и финансови средства, предоставени безвъзмездно от една икономика на друга. *Текущите трансфери* засягат пряко нивото на разполагаемия доход на една икономика и потреблението на стоки и услуги. В този смисъл текущите трансфери намаляват дохода и потребителските възможности на страната донор и увеличават дохода и потребителските възможности на страната получател. В *Текущи трансфери* се включват още дарения, помощи, наследство, печалби от лотарии, пенсии, данъци, вноски за социални осигуровки и др.

*Източници на информация*: Българската народна банка получава данни за текущите трансфери от Българския червен кръст, Агенцията за чуждестранна помощ и от месечните отчети на търговските банки.

#### **Б. Капиталова сметка**

*Капиталовата сметка* включва две категории: 1) *капиталови трансфери* и 2) *придобиване или предоставяне на нематериални и нефинансови активи*. Когато са в натура, капиталовите трансфери включват: 1) прехвърляне на собственост върху основни средства или 2) безвъзмездно опрощаване на пасив от страна на кредитора. Когато е налице плащане, един трансфер е *капиталов*, в случай че е свързан със или зависим от придобиване или предоставяне на основни средства (например инвестиционни субсидии).

#### **В. Финансова сметка**

*Финансовата сметка* обхваща всички трансакции (реално извършени и начислени) във външните финансови активи и пасиви на една икономика. Външните активи и пасиви са класифицирани основно според типа на инвестицията. *Финансовата сметка* включва: 1) *преки инвестиции*, 2) *портфейлни инвестиции* и 3) *други инвестиции*.

• *Пряката инвестиция* е категория в международните инвестиции, при която резидент на една икономика – пряк инвеститор, притежава дълготраен интерес (поне 10% от дяловия капитал или правото на глас) в предприятие, намиращо се в друга икономика – предприятие на пряката инвестиция. Пряката инвестиция включва както първоначалната трансакция, чрез която се установява отношението между прекия инвеститор и предприятието на пряката инвестиция, така и всички последващи

трансакции между тях. Трансакциите могат да касаят промяна в участието на прекия инвеститор в капитала на инвестиционното предприятие, промяна във вътрешнофирмената задлъжнялост, както и дела на прекия инвеститор в неразпределената печалба/загуба на предприятието за отчетния период. Преките инвестиции в чужбина се отчитат като актив, преките инвестиции в страната – като пасив.

*Източници на информация:* Българската народна банка получава месечни данни за преките инвестиции от Агенцията за приватизация и отрасловите министерства, от Централния депозитар, от отчетите на търговските банки; тримесечни данни – от Дирекция за застрахователен надзор към Министерството на финансите, от отчетите за операциите по вътрешнофирмения дълг и от статистическото проучване на НСИ сред предприятия от нефинансовия сектор; полугодишни данни – от проучването на БНБ сред предприятията в страната с преки чуждестранни инвестиции (последното проучване се отнася за първото шестмесечие на 1999 г.), и годишни данни от годишния финансово-счетоводен отчет на търговските банки. Поради различната периодичност на получаване на данни от отделните източници данните за преките чуждестранни инвестиции подлежат на ревизии.

Българската народна банка и Агенцията за чуждестранни инвестиции обменят данни за преките инвестиции в страната.

- *Портьфейлните инвестиции* са вложения в акции, когато техният размер не надвишава 10% от дяловия/акционерен капитал на дружеството, вложения в облигации, бонове, инструменти на паричния пазар или други търгуеми ценни книжа и във финансови деривативи.

*Главните източници* на информация за пасива на портфейлните инвестиции са данните, получени от Министерството на финансите, Българската народна банка, търговските банки, предприятията, притежаващи сметки в чужбина, и Централния депозитар.

Данни относно активите на страната под формата на портфейлни инвестиции се предоставят от предприятията, притежаващи сметки в чужбина, търговските банки, БНБ и Министерството на финансите.

- *Други инвестиции* включва търговски кредити, заеми, валутни депозити и други активи и пасиви.

В платежния баланс под търговски кредит се разбират вземания между партньори по търговска сделка, които не са секюритизирани с търгуеми ценни книжа. Информация относно трансакциите, свързани с търговските кредити, се получава от месечните отчети на фирмите със сметки в чужбина, както и от полугодишното проучване на БНБ сред предприятия в страната с преки чуждестранни инвестиции (с последното се събира информация за всички сделки с нерезиденти, а не само за тези с прекия инвеститор).

Статия *Заеми* включва получени и изплатени главници по дългосрочни и краткосрочни заеми между резидент и нерезидент, чиито заеми не са секюритизирани с търгуеми ценни книжа. От статия *Заеми, пасиви* се изключват трансакциите, свързани с получаване или погасяване на главници по кредити, отпуснати от МВФ, както и получаването на главници по заеми, отпуснати в подкрепа на платежния баланс. Последните се записват в съответните статии на *група Д. Резерви и друго финансиране*.

*Източници на информация:* Българската народна банка обработва данните за заемите, получени от резиденти, от базата данни на Министерството на финансите, БНБ, както и от отчетите на търговските банки и предприятията, които са ползвали кредити от чужбина. Предприятията, които са взели заеми от чужбина, се отчитат тримесечно пред БНБ. Поради това месечните данни по статията *Заеми от други сектори* (пасив) се ревизират всяко тримесечие.



Статията *Валутни депозити* представя в актива си измененията във валутните депозити на резиденти в чужбина, а в пасива си – измененията в задълженията на търговските банки, опериращи на територията на България към нерезиденти в местна и чуждестранна валута. Съгласно основните принципи, залегнали в „Ръководство по платежен баланс“ (МВФ, 1993 г.) при отчитане на промените във валутните депозити Българската народна банка елиминира промените в тях, дължащи се на валутнокурсори разлики.

Статията *Други валутни депозити* (подстатия на *Други инвестиции – активи*) е особеност на българското представяне на платежния баланс, изготвяно и публикувано от Българската народна банка. Тя показва промените във валутните депозити на населението и частните предприятия в местни търговски банки. С положителен знак се означава увеличение на депозитите на населението и частните предприятия, а с отрицателен – тяхното намаление. Измененията в тази статия не отразяват влиянието на валутнокурсорите разлики.

Статиите *Други активи* и *Други пасиви* включват осъществените трансакции по разни разчети, непокрити в останалите категории и натрупаните просрочия на дълг.

#### **Г. Грешки и пропуски**

*Грешки и пропуски* е компенсаторна статия. Теоретично тази статия съществува в представянето на платежния баланс, защото системата за набиране на данни, която Българската народна банка използва, не е затворена, а представлява комбинация от различни източници на информация. За разлика от други статистически отчети, като например паричната статистика, набирането на информацията, необходима за съставяне на платежния баланс, не може да се ограничи само до използването на счетоводните отчети на търговските банки като единствен източник на данни.

Колебанията в *Грешки и пропуски*, както в знака, така и в размера, се дължат главно на: 1) ревизии на данните за вноса и износа 2) усъвършенстване на методологията за съставяне на отделните статии на платежния баланс и 3) съществуването на обективни ограничения при събиране на информацията по отделни статии на баланса.

#### **Д. Резерви и друго финансиране**

*Резервните активи* включват тези външни активи, които са на разположение и са контролирани от централната банка (правителството) и се използват за пряко финансиране на дефицити на платежния баланс. Резервните активи включват монетарното злато, специалните права на тираж, резервната позиция при МВФ, валутните активи (включващи валутни депозити и ценни книжа) и други вземания. Записванията в тази категория се отнасят до трансакциите по активите на управление „Емисионно“ на БНБ. Данните за промените в резервните активи се публикуват в платежния баланс, изключвайки ценови промени, като например валутнокурсори разлики.

Тази група в аналитичното представяне на платежния баланс включва също и *Ползвани кредити от МВФ* и статията *Извънредно финансиране*. Извънредното финансиране обхваща кредитите, получени в подкрепа на платежния баланс, както и отсрочени/реструктурирани плащания и плащания на просрочия, произтичащи от проблеми с платежния баланс. В съответствие с методологията за отчитане на операциите по *извънредното финансиране* („Ръководство по платежен баланс“, МВФ, 1993 г., т. 454) платените главници по кредитите, получени в подкрепа на платежния баланс, се отразяват във финансовата сметка в позицията *Други инвестиции – пасиви (Заеми, Държавно управление)*.

### III. Периодичност, честота и своевременност на публикациите по платежния баланс

Българската народна банка съставя и публикува платежния баланс на страната на месечна база. Съгласно своя календар БНБ публикува платежния баланс в рамките на осем седмици след изтичане на отчетния период. На практика по-ранното или по-късното публикуване зависи от сročността и качеството на получените данни за вноса и износа.

### IV. Политика на ревизии на данните

Ревизиите на публикуваните оценки на платежния баланс са типични за много системи за набиране на данни, прилагани в други страни, и са насочени към публикуване на възможно най-точни оценки. Политиката на Българската народна банка за ревизии на данните се базира на следните принципи:

1) По отношение на ежемесечните данни всяка месечна публикация може да включва ревизии на данните за последните три месеца, а всяка тримесечна публикация може да съдържа ревизии на месечните данни за цялата текуща година.

2) Когато се правят текущи промени в резултат на събрана допълнителна информация, както и в резултат от елиминирането на грешки, Българската народна банка своевременно информира потребителите посредством месечните прессъобщения и чрез бележките към таблицата на платежния баланс.

3) Когато се правят значителни ревизии в резултат на промени в методологията за отчитане на определени компоненти на платежния баланс или по други причини, с цел да улесни своите потребители, Българската народна банка ги информира предварително за предстоящите промени.

### V. Разпространение на информацията

Българската народна банка разпространява месечните данни за платежния баланс чрез Пресцентъра, а в рамките на 24 часа след прессъобщението – на страницата на Българската народна банка в Интернет – <http://www.bnb.bg>.

Данните се публикуват и в „Информационен бюлетин“ на БНБ и се включват в официалните полугодишни и годишни отчети на банката.

За допълнителна информация по методологията, прилагана от Българската народна банка, или относно публикуваните данни за платежния баланс можете да се обърнете към отдел „Платежен баланс и външен дълг“ на БНБ (e-mail: [Dimitrov.E@bnbank.org](mailto:Dimitrov.E@bnbank.org) и [Bancheva.L@bnbank.org](mailto:Bancheva.L@bnbank.org)).

### Внос и износ

Българската народна банка представя месечни данни за външната търговия, структурирани по *начин на използване* и *основни търговски партньори и региони*. Данните за вноса и износа са базирани на митническите декларации, като кодовете, използвани в тях, са по „Хармонизираната система за описание и кодиране на стоките“, на Световната митническа организация, въведена през 1988 г. и допълнена през 1992 г.

Таблиците по *начин на използване* са изградени на база 4-значни кодове по „Хармонизираната система за описание и кодиране на стоките“. Основни принципи при разпределянето на стоките в съответните групи са целта на тяхното използване и степента на преработката им. В таблиците по *основни търговски партньори и региони* са включени само по-важните страни и региони за износа (вноса) на страната.

Износът на страната се отчита по цени FOB, а вносът – по цени CIF, като за нуждите на платежния баланс общият внос се преизчислява по цени FOB. Критериите за описание на страните партньори са, както следва: внос – по страна на произход на стоките; износ – по страна на получа-

тел на стоката, т. е. последната известна страна, където стоката трябва да бъде доставена.

До отчета на платежния баланс за периода януари – май 1999 г. в съответствие със съвместна методология на БНБ и НСИ вносът и износът се отчитаха към момента, в който стоките са пресекли държавната граница. С отчета за периода януари – юни 1999 г. по предложение на НСИ БНБ започна да отчита вноса и износа в момента на оформяне на митническите декларации. Данните за 1999 г. и 1998 г. са преизчислени по новия метод, а тези за предишни години предстои да бъдат преизчислени. Увеличението на вноса и влошаването на търговското салдо (за предходните месеци на 1999 г.) по новата методика се дължи главно на обстоятелството, че при вноса, изчислен по дата на представяне на декларацията, се включва и внос, извършен през предходните години (най-вече през 1998 г.), но деклариран пред митническите учреждения през 1999 г.

Източници на данните са Главно управление на митниците (до края на 1999 г. – ГУ „Митници“) и Дирекция „Информационно-изчислителен център“ към „Информационно обслужване“ АД (до края на 1999 г. – Информационно-изчислителен център на Министерството на финансите). Българската народна банка и НСИ получават данните за вноса и износа, допълват ги с друга информация и допълнително ги обработват.

Българската народна банка отчита вноса и износа на страната месечно, докато НСИ прави това тримесечно с разбивка по месеци. Данните се публикуват осем седмици след изтичане на отчетния период. На практика моментът на публикуване на таблиците зависи от срочността и качеството на данните за вноса и износа, получавани от дирекция „Информационно-изчислителен център“ към „Информационно обслужване“ АД.

По принцип БНБ прави месечни ревизии на данните си за последните три месеца, а тримесечно ревизира данните за текущата година. Поради непълнотата на данните за 1999 г. обаче БНБ извършва по-чести и значителни ревизии на вноса и износа.

## Външен дълг

В таблицата за *брутния външен дълг* в конвертируема валута (по кредитори) задълженията на страната са разделени на *дългосрочни* (със срок на издължаване над една година) и *краткосрочни*.

В статията *Държавен и държавно гарантиран дълг* е посочен дългът на правителството и поетите от него гаранции по заеми, получени от български фирми.

В статията *Краткосрочен дълг* са обхванати всички задължения на страната със срок на издължаване, по-малък от една година. В съответствие с международните стандарти и с оглед получаване на необходимата съпоставимост между отчетените с платежния баланс потоци и данните, свързани с обслужването на външния дълг, в статията *Краткосрочен дълг* са включени просрочията на главници и лихви както по държавния и държавногарантиран дълг, така и по частния дълг.

В статията *Други частни кредитори* се включват депозитите на нерезиденти в местни търговски банки и държавните ценни книжа, деноминирани в чуждестранна валута и закупени от нерезиденти. Включена е и предоставена на БНБ информация за кредитите, отпуснати от частни кредитори нерезиденти на местни физически и юридически лица с разрешение на МФ.

## 3

**Фискален сектор**

Информацията за фискалния сектор е групирана в три категории:

- а) операции на правителствения сектор;
- б) операции на правителството (републикански бюджет);
- в) вътрешен и външен правителствен дълг.

*Фискалният сектор* включва всички министерства, ведомства (агенции), извънбюджетни фондове, самостоятелни единици на социалното осигуряване и други институции на централното управление, органите на местното самоуправление (общините), както и предприятията, финансирани и контролирани от тях.

*Консолидираният държавен бюджет* представя данните за правителствения сектор и обхваща републиканския бюджет, бюджетите на социалното осигуряване, съдебната власт, висшите учебни заведения с правителствено финансиране, БАН, общините, както и извънбюджетните фондове и сметки. Правителственият сектор съответства на институционалния сектор (правителствено равнище) „Държавно управление“ по методологията на Системата на националните сметки (СНС) и Правителствената финансова статистика.

*Републиканският бюджет* обхваща централния републикански бюджет, бюджетите на министерствата и ведомствата, областните управи и Сметната палата. Заедно с бюджетите на социалното осигуряване, съдебната власт, висшите учебни заведения с правителствено финансиране, БАН и извънбюджетните им сметки той формира подсектор „Правителство“. Подсектор „Правителство“ съответства на подсектор (правителствено равнище) „Централно управление“ по методологията на СНС и Правителствената финансова статистика.

## 4

**Реален сектор**

Таблиците в реалния сектор се групират в следната последователност:

- а) макроикономически показатели (национални сметки);
- б) пазар на труда;
- в) ценови показатели.

Реалният сектор се състои от няколко групи институционални единици – резиденти на икономическата територия на страната. Това са „нефинансовите предприятия“, чиято основна дейност е производството и пазарната реализация на стоки и нефинансови услуги с цел реализиране на печалба; „нетърговските организации, обслужващи домакинствата“, които предоставят стоки и услуги безплатно или по икономически незначими цени; „домакинствата“ – резиденти в страната, независимо от техния вид и размер. Тук са включени и некорпорирани производствени единици, както и тези с едностранно счетоводство – собственост на местни физически лица.

В този раздел на бюлетина са включени данни за:

- *брутния вътрешен продукт* – по компоненти на крайното търсене (по метода на разходите за крайно използване) и по икономически сектори (по производствения метод);

В съответствие с изискванията на СНС данните за БВП са без холдингова печалба, т. е. измененията в неговата стойност, дължащи се на цено-

ви промени, са изключени. Предварителни са данните, небалансирани с окончателните таблици „Ресурс – използване“ на НСИ. Поради промяна в методологията на изчисляването на компонентите „индивидуално потребление на домакинствата“ и „износ (внос) на стоки и услуги“ данните за тях за III тримесечие и за деветмесечието на 1999 г. са само частично съпоставими и сравними със съответните данни за 1997 г., 1998 г. и I шестмесечие на 1999 г.

- *пазара на труда* – наетите по трудово правоотношение (обществен и частен сектор), динамиката на техния брой (по икономически сектори), броят на безработните (общо, младежи, възрастни) и равнището на безработицата, средната работна заплата на наетите (по форма на собственост и по икономически сектори);

- *изменението на потребителските цени* – общо и по основни групи стоки и услуги.

СЪОТВЕТСТВИЕ МЕЖДУ ГРАФИКИТЕ И ТАБЛИЦИТЕ В  
ИНФОРМАЦИОННИЯ БЮЛЕТИН НА БНБ ЗА 1999 г. и 2000 г.

Номер и наименование в брой 1 на 2000 г.

Номер и наименование в брой 12 на 1999 г.

## ГРАФИКИ

**1. Финансов сектор**

1.1. Брутни валутни резерви	4.16. Брутни валутни резерви
1.2. Чуждестранни активи и пасиви на банковия сектор	-
1.3. Вътрешен кредит на банковия сектор	4.7. Структура на вътрешния кредит
1.4. Динамика на компонентите на вътрешния кредит (без вземанията от населението)	-
1.5. Динамика на вземанията на банковия сектор от населението	-
1.6. Депозити по сектори	-
1.7. Динамика на депозитите по сектори	-
1.8. Депозити по видове	-
1.9. Динамика на депозитите по видове	-
1.10. Парични агрегати	4.1 и 4.2. Парични агрегати (по периоди)
1.11. Динамика на паричните агрегати	4.5 и 4.6. Индекси на паричните агрегати в реално изражение (по периоди)
1.12. Широки пари	-
1.13. Паричен мултипликатор и неговите компоненти	4.8. Паричен мултипликатор и неговите компоненти
1.14. Междубанков паричен пазар	4.17. Междубанков паричен пазар
1.15. Междубанков валутен пазар	2.5. Обеми на междубанковия валутен пазар
1.16. Лихвени проценти на междубанковия паричен пазар	4.18. Лихвени проценти на междубанковия пазар
1.17. Лихвени проценти по краткосрочни кредити и ДЦК	-
1.18. Лихвени проценти по краткосрочни и дългосрочни левови кредити	-
1.19. Номинални месечни лихвени проценти	4.9. и 4.10. Номинални месечни лихвени проценти (по периоди)
1.20. Реални месечни лихвени проценти	4.11. и 4.12. Реални месечни лихвени проценти (по периоди)
1.21. Лихвен диференциал между годишната доходност на тримесечните ДЦК и тримесечния ЕВРОЛИБОР	4.19. Лихвен диференциал между годишната доходност на тримесечните ДЦК и тримесечния ЕВРОЛИБОР
1.22. Среднопретеглени цени на деноминирания в щатски долари ДЦК, емитирани по реда на чл. 5 от ЗУНК	4.13. Динамика на среднопретеглените цени на деноминирания в щатски долари ДЦК, емитирани по реда на чл. 5 от ЗУНК
1.23. Котировки на българските брейди облигации	4.14. Котировки на българските брейди облигации
1.23.1. Сред „купува-продава“ на FLIRBs	4.14.1. Сред „купува-продава“ на FLIRBs
1.23.2. Сред „купува-продава“ на DISCs	4.14.2. Сред „купува-продава“ на DISCs
1.23.3. Сред „купува-продава“ на IABs	4.14.3. Сред „купува-продава“ на IABs
1.24. Индекси на цените на брейди облигациите и общ индекс на пазара	4.15. Индекси на цените на брейди облигациите и общ индекс на пазара

**2. Външен сектор**

2.1. Платежен баланс	2.2. Платежен баланс
2.1.1. Текуща сметка	
2.1.2. Капиталова и финансова сметка	
2.2. Брутен външен дълг	2.3. Структура на брутния външен дълг
2.3. Дългови индикатори	2.4. Дългови индикатори
2.3.1. Брутен външен дълг	2.4.1. Брутен външен дълг
2.3.2. Обслужване на външния дълг	2.4.2. Обслужване на външния дълг
2.4. Валутен курс на лева към щатския долар	2.1. Валутен курс на лева към щатския долар

**3. Фискален сектор**

3.1. Финансиране на бюджетния дефицит	3.1. Финансиране на бюджетния дефицит
3.2. Изпълнение на републиканския бюджет	3.2. Месечно изпълнение на републиканския бюджет

**4. Реален сектор**

4.1. Безработица	1.7. Безработица
4.2. Динамика на средната месечна работна заплата	1.6. Динамика на средната работна заплата
4.3. Изменение на потребителските цени по месеци спрямо предходния месец	1.2. и 1.3. Месечно изменение на потребителските цени (по периоди)
4.4. Изменение на потребителските цени по месеци спрямо съответния месец на предходната година	1.4. и 1.5. Изменение на потребителските цени спрямо съответния месец на предходната година (по периоди)



## ТАБЛИЦИ

### 1. Финансов сектор

- |   |   |
|---|---|
| 1.1. Баланс на управление „Емисионно“ на БНБ  | 4.1. Баланс на управление „Емисионно“ на БНБ  |
| 1.2. Баланс на управление „Банково“ на БНБ  | 4.2. Баланс на управление „Банково“ на БНБ  |
| 1.3. Паричен отчет  | 4.3. Паричен отчет за 1997, 1998 и 1999 г.  |
| 1.3.1. Паричен отчет за 1999 г. и 2000 г.   |   |
| 1.3.2. Паричен отчет за 1998 г.   |   |
| 1.3.3. Паричен отчет за 1997 г.   |   |
| 1.4. Аналитична отчетност на БНБ  | 4.4. Аналитична отчетност на БНБ за 1997, 1998 и 1999 г.  |
| 1.4.1. Аналитична отчетност на БНБ за 1999 г. и 2000 г.   |   |
| 1.4.2. Аналитична отчетност на БНБ за 1998 г.   |   |
| 1.4.3. Аналитична отчетност на БНБ за 1997 г.   |   |
| 1.5. Аналитична отчетност на търговските банки  | 4.5. Аналитична отчетност на ТБ за 1997, 1998 и 1999 г.   |
| 1.5.1. Аналитична отчетност на ТБ за 1999 г. и 2000 г.  |   |
| 1.5.2. Аналитична отчетност на ТБ за 1998 г.  |   |
| 1.5.3. Аналитична отчетност на ТБ за 1997 г.  |   |
| 1.6. Новодоговорирани кредити от търговските банки  |   |
| 1.6.1. Новодоговорирани левови кредити от търговските банки   | -   |
| 1.6.2. Новодоговорирани кредити от търговските банки в евро   | -   |
| 1.6.3. Новодоговорирани кредити от търговските банки в щатски долари  | -   |
| 1.7. Месечни баланси и отчети за приходите и разходите на банковата система                                 |   |
| 1.7.1. Месечен баланс на банковата система към декември 1999 г.   | 4.12. Месечен баланс на банковата система към декември 1999 г.  |
| 1.7.2. Месечен отчет за приходите и разходите на банковата система към декември 1999 г.                     | 4.13. Месечен отчет за приходите и разходите на банковата система към декември 1999 г.                      |
| 1.8. Групи банки  | 4.14. Групи банки   |
| 1.9. Капиталова адекватност на търговските банки  | 4.15. Капиталова адекватност на търговските банки   |
| 1.10. Състояние на кредитния портфейл на търговските банки  | 4.16. Състояние на кредитния портфейл на търговските банки  |
| 1.11. Съотношения на високоликвидни активи  | 4.17. Съотношения на високоликвидни активи  |
| 1.12. Месечни баланси и отчети за приходите и разходите на банките по групи                                 |   |
| 1.12.1. Месечен баланс на банките от първа група към декември 1999 г.                                       | 4.18. Месечен баланс на банките от първа група към декември 1999 г.   |
| 1.12.2. Месечен отчет за приходите и разходите на банките от първа група към декември 1999 г.               | 4.19. Месечен отчет за приходите и разходите на банките от първа група към декември 1999 г.                 |
| 1.12.3. Месечен баланс на банките от втора група към декември 1999 г.                                       | 4.20. Месечен баланс на банките от втора група към декември 1999 г.   |
| 1.12.4. Месечен отчет за приходите и разходите на банките от втора група към декември 1999 г.               | 4.21. Месечен отчет за приходите и разходите на банките от втора група към декември 1999 г.                 |
| 1.12.5. Месечен баланс на банките от трета група към декември 1999 г.                                       | 4.22. Месечен баланс на банките от трета група към декември 1999 г.   |
| 1.12.6. Месечен отчет за приходите и разходите на банките от трета група към декември 1999 г.               | 4.23. Месечен отчет за приходите и разходите на банките от трета група към декември 1999 г.                 |
| 1.12.7. Месечен баланс на банките от четвърта група към декември 1999 г.                                    | 4.24. Месечен баланс на банките от четвърта група към декември 1999 г.                                      |
| 1.12.8. Месечен отчет за приходите и разходите на банките от четвърта група към декември 1999 г.            | 4.25. Месечен отчет за приходите и разходите на банките от четвърта група към декември 1999 г.              |
| 1.12.9. Месечен баланс на банките от пета група към декември 1999 г.  | 4.26. Месечен баланс на банките от пета група към декември 1999 г.  |
| 1.12.10. Месечен отчет за приходите и разходите на банките от пета група (към декември 1999 г.)             | 4.27. Месечен отчет за приходите и разходите на банките от пета група към декември 1999 г.                  |
| 1.13. Междубанков паричен пазар   | 4.28. Междубанков паричен пазар   |
| 1.14. Междубанков валутен пазар   | 2.18. Банков валутен пазар  |
| 1.15. Купена и продадена налична валута (подразделения на еврото) от касовите служби на БНБ                 | 2.19. Участие на БНБ на банковия валутен пазар  |
| 1.16. Основен лихвен процент  | 2.21. Купена и продадена налична валута (подразделения на еврото) от касовите служби на БНБ                 |
| 1.17. Лихвени проценти и доходност на ДЦК   | 4.29. Основен лихвен процент  |
| 1.18. Месечни лихвени проценти  | 4.30. Лихвени проценти и доходност по ДЦК   |
| 1.19. Лихвен диференциал между годишната доходност на тримесечните ДЦК и тримесечния ЕВРОЛИБОР              | 4.31. Номинални месечни лихвени проценти  |
| 1.20. Цени на регистрираните сделки с ДЦК, деноминирани в щатски долари, емитирани по реда на чл. 5 от ЗУНК | 4.32. Реални месечни лихвени проценти   |
| 1.21. Котировки на българските брейди облигации   | 4.33. Лихвен диференциал между годишната доходност на тримесечните ДЦК и тримесечния ЕВРОЛИБОР              |
|   | 4.34. Цени на регистрираните сделки с ДЦК, деноминирани в щатски долари, емитирани по реда на чл. 5 от ЗУНК |
|   | 4.35. Котировки на българските брейди облигации   |

### 2. Външен сектор

- |  |  |
|--|--|
| 2.1. Платежен баланс                       |  |
| 2.1.2. Платежен баланс за 1999 г.          | 2.2. Платежен баланс за 1999 г.          |
| 2.2. Износ и внос                          |  |
| 2.2.2. Износ. Начин на използване, 1999 г. | 2.7. Износ. Начин на използване, 1999 г. |

- 2.2.4. Внос. Начин на използване, 1999 г.
- 2.2.6. Износ по основни търговски партньори и региони, 1999 г.
- 2.2.8. Внос по основни търговски партньори и региони, 1999 г.
- 2.3. Брутен външен дълг
  - 2.3.2. Брутен външен дълг за 1999 г.
- 2.4. Получени нови кредити и депозити
  - 2.4.2. Получени нови кредити и депозити през 1999 г.
- 2.5. Обслужване на brutния външен дълг
  - 2.5.2. Обслужване на brutния външен дълг през 1999 г.
- 2.6. Дългови индикатори
- 2.7. Централни курсове на някои основни валути
- 2.8. Валутен курс на лева към щатския долар

### 3. Фискален сектор

- 3.1. Консолидиран държавен бюджет
- 3.2. Изпълнение на републиканския бюджет
- 3.3. Вътрешен държавен дълг

### 4. Реален сектор

- 4.1. БВП по компоненти на крайното търсене
- 4.2. БВП по икономически сектори
- 4.3. Икономическа активност
  - 4.3.1. Наети по трудово правоотношение
  - 4.3.2. Безработица
- 4.4. Средна месечна работна заплата на наетите по трудово правоотношение
- 4.5. Изменение на потребителските цени по компоненти

- 2.8. Внос. Начин на използване, 1999 г.
- 2.9. Износ по основни търговски партньори и региони, 1999 г.
- 2.10. Внос по основни търговски партньори и региони, 1999 г.
- 2.11. Брутен външен дълг
- 2.13. Получени нови кредити и депозити
- 2.14. Обслужване на brutния външен дълг
- 2.12. Дългови индикатори
- 2.15. Централни курсове на някои основни валути
- 2.16. Средномесечен валутен курс към щатския долар
- 2.17. Валутен курс към щатския долар в края на периода

- 3.1. Консолидиран държавен бюджет
- 3.2. Изпълнение на републиканския бюджет
- 3.3. Размер и структура на вътрешния дълг на правителството

- 1.2. БВП по компоненти на крайно търсене
  - 1.1. БВП по икономически сектори
  - 1.7. Заети в обществения сектор
  - 1.8. Наети в частния сектор
  - 1.5. Регистрирани безработни в бюрата по труда
  - 1.6. Равнище на безработица
  - 1.9. Средна месечна работна заплата
- 1.3. Изменение на потребителските цени (спрямо предходния месец)
- 1.4. Изменение на потребителските цени (спрямо съответния месец на предходната година).



# Издавания на БНБ

## 1

### Периодични издания

Годишни отчети на БНБ  
 Отчети на БНБ за януари – юни на съответната година  
 Информационен бюлетин  
 Monthly Bulletin  
 Вторичен пазар на ДЦК  
 Secondary Market of Government Securities  
 Сигнален информационен бюлетин за анотираните статии и нови заглавия в библиотеката на БНБ

## 2

### Непериодични издания

Банкови унифицирани стандарти – 7092 и 5392 (1992 г.)  
 Банкови унифицирани стандарти – 5194, 5294, 5494, 5594 и 9094 (1994 г.)  
 Банков унифициран стандарт 9098 (1999 г.)  
 Банкови нормативни актове  
 Банковата система в България (1996 г.)  
 Директиви за работа на кредитните институции в ЕС (1995 г., 1997 г.)  
 Каталог на българските монети (1991 г.)  
 Каталог на чуждестранните банкноти – втора част (1992 г.)  
 Наредба за плащанията (1992 г.)  
 Наръчник по аналитична отчетност на банките (1994 г.)  
 Сборник документи, издадени от Базелския комитет по банков надзор (1997 г.)  
 Справочник на информационните издания и услуги в БНБ (1994 г.)

Джефри Милър, Стефан Петранов

120 години Българска народна банка, 1879 – 1999 (1999 г.)  
 Каталог на българските банкноти (1999 г.)  
 Каталог на художествената колекция на БНБ (1999 г.)  
 Българска народна банка, сборник документи, 1879 – 1900 (1998 г.)  
 Българска народна банка, сборник документи, 1901 – 1914 (1999 г.)

## 3

### Дискусионни материали

Виктор Йоцов, Николай Неновски,  
 Калин Христов, Ива Петрова,  
 Борис Петров  
 Victor Jotzov, Nikolay Nenovsky,  
 Kalin Hristov, Iva Petrova,  
 Boris Petrov

**Бр. 1/1998**  
 Първата година на Паричния съвет в България

**1/1998**  
 The First Year of the Currency Board in Bulgaria

Николай Неновски, Калин Христов  
 Nikolay Nenovsky, Kalin Hristov

**Бр. 2/1998**  
 Финансова репресия и ратиониране на кредита в условията на паричен съвет в България  
**2/1998**  
 Financial Repression and Credit Rationing under Currency Board Arrangement for Bulgaria

Добрислав Добрев, Бойко Ценов,  
 Петър Добрев, Джон Ърст  
 Dobrislav Dobrev, Boyko Tzenov,  
 Peter Dobrev, John Ayerst

**Бр. 3/1999**  
 Стимули за инвестициите в България: оценка на нетния данъчен ефект върху държавния бюджет  
**3/1999**  
 Investment Incentives in Bulgaria: Assessment of the Net Tax Effect on the State Budget

Николай Неновски,  
 Калин Христов, Борис Петров  
 Nikolay Nenovsky,  
 Kalin Hristov, Boris Petrov

**Бр. 4/1999**  
 Два подхода към кризите на фиксираните курсове  
**4/1999**  
 Two Approaches to Fixed Exchange Rate Crises

Николай Неновски, Борис Петров  
 Nikolay Nenovsky, Boris Petrov

**Бр. 5/1999**  
 Моделиране на паричния сектор в България, 1913 – 1945 г.  
**5/1999**  
 Monetary Sector Modeling in Bulgaria, 1913 – 1945

Румен Аврамов  
 Roumen Avramov

**Бр. 6/1999**  
 Паричен съвет и финансови кризи – опитът на България  
**6/1999**  
 The Role of a Currency Board in Financial Crises: The Case of Bulgaria

<b>Zdravko Balyozov</b>	<b>7/1999</b> The Bulgarian Financial Crisis of 1996 – 1997
<b>Николай Неновски</b> <b>Nikolay Nenovsky</b>	<b>Бр. 8/1999</b> Икономическата философия на Фридрих Хайек (100 години от рождението му) <b>8/1999</b> The Economic Philosophy of Friedrich Hayek (The Centenary of His Birth)
<b>Dobrislav Dobrev</b>	<b>9/1999</b> The Currency Board in Bulgaria: Design, Peculiarities and Management of Foreign Exchange Cover
<b>Николай Неновски, Калин Христов</b> <b>Nikolay Nenovsky, Kalin Hristov</b>	<b>Бр. 10/1999</b> Паричните режими и реалната икономика (Емпиричен тест преди и след въвеждането на паричен съвет в България) <b>10/1999</b> Monetary Regimes and the Real Economy (Empirical Tests before and after the Introduction of the Currency Board in Bulgaria)
<b>Jeffrey B. Miller</b>	<b>11/1999</b> The Currency Board in Bulgaria: The First Two Years

## 4

### Информация, предлагана чрез електронна поща

Дневни курсове на чуждестранни валути към българския лев  
 Обеми на търгуваната валута на междубанковия пазар  
 Баланс на управление „Емисионно“ (седмично)  
 Баланс на управление „Емисионно“ (месечно)  
 Баланс на управление „Банково“ (месечно)  
 Седмична статистическа информация  
 Платежен баланс (месечно)  
 Информация за предстоящи аукциони на ДЦК  
 Резултати от проведени аукциони на ДЦК  
 Съобщение за ОЛП (седмично)  
 Съобщение за цените за продажба на ДЦК на граждани (всекидневно)  
 Сборен баланс на търговските банки (месечно)  
 Сборен отчет за приходите и разходите на търговските банки (месечно)  
 Анотирана библиографска информация за публикациите от периодичния печат  
 Месечна справка за brutния външен дълг (размер, обслужване и индикатори)  
 Месечна справка за външната търговия  
 Тримесечна справка за купюрния строеж на емисията от банкноти и монети  
 Тримесечна обобщена справка за депозитите в левове и валута на ТБ  
 Решения на УС на БНБ, заповеди на управителя, съобщения на пресцентъра

# Адреси на търговските банки

(към 4 април 2000 г.)

## Банки с лицензия за извършване на банкови сделки в страната и в чужбина

### Булбанк

пл. „Света Неделя“ № 7  
1040 София  
тел. 02/9841/1111  
код 62196214

### Българо-американска кредитна банка

ул. „Шипка“ № 3  
1504 София  
тел. 02/943 30 77  
код 16091603

### Българска пощенска банка

пл. „България“ № 1  
1414 София  
тел. 02/963 20 96; 963 21 04; 963 21 05  
код 92099203

### БРИбанк

бул. „Съборна“ № 11 А  
1000 София  
тел. 02/98 500 240; 98 500 400  
код 88898882

### БНП – Дрезднербанк, България

пл. „Народно събрание“ № 11  
1000 София  
тел. 02/980 12 37; 980 89 51  
код 44094402

### Демирбанк, България

бул. „Драган Цанков“ № 36 (за кореспонденция)  
бул. „Цар Освободител“ № 8 (седалище)  
1421 София  
тел. 02/91 830  
код 24092400

### Евробанк

бул. „Черни връх“ № 43  
1407 София  
тел. 02/623 366  
код 17091705

### Интернешънал комършал банк, България (БИБ)

ул. „Сердика“ № 20  
1000 София  
тел. 02/981 41 02; 981 65 25  
код 48094800

### Корпоративна търговска банка

ул. „Екзарх Йосиф“ № 65  
1000 София  
тел. 02/980 93 62  
код 22092207

### Международна банка за търговия и развитие

ул. „Иван Вазов“ № 2  
1000 София  
тел. 02/980 60 85; 986 41 47  
код 89098905

### Насърчителна банка

ул. „Васил Левски“ № 1  
1040 София  
тел. 02/988 16 76; 988 17 76  
код 62096200

### Обединена българска банка

ул. „Света София“ № 5  
1040 София  
тел. 02/9854 28 00; 9854 21 17  
код 20092003

### Общинска банка

ул. „Врабча“ № 6  
1000 София  
тел. 02/9300/111  
код 13091308

### Първа източна международна банка

бул. „Васил Левски“ 106  
1000 София  
тел. 02/946 16 82; 946 1051; 946 1146  
код 47094708

### Първа инвестиционна банка

ул. „Стефан Караджа“ № 10  
1000 София  
тел. 02/91 001  
код 15091501

### Райфайзенбанк, България

ул. „Николай Гогол“ № 18 – 20  
1504 София  
тел. 02/919 856 251  
код 15591550

### Росексимбанк

ул. „Леге“ № 15  
1504 София  
тел. 02/980 25 38  
код 32093208

### СЖ Експресбанк

бул. „Владислав Варненчик“ № 92  
9000 Варна  
тел. 052/66 00  
код 40094005

### ТБ „Биохим“

ул. „Иван Вазов“ № 1  
1040 София  
тел. 02/926 9210  
код 66096608

### ТБ „България-инвест“

бул. „Княгиня Мария-Луиза“ № 65  
1202 София  
тел. 02/988 54 88; 831 073  
код 56195610

### ТБ „Нефтинвестбанк“

ул. „Георги С. Раковски“ № 155  
1000 София  
тел. 02/981 77 34  
код 12091206

### Тексимбанк

бул. „Княгиня Мария-Луиза“ № 107  
1000 София  
тел. 02/333 209; 314 038  
код 54595451

### ТБ „Хеброс“

бул. „Цар Борис III Обединител“ 37  
4000 Пловдив  
тел. 032/56 346; 231 876; 228 870  
код 80098009

### Централна кооперативна банка

ул. „Георги С. Раковски“ № 103  
1000 София  
тел. 02/874 007; 984 438  
код 79097904

### Юнионбанк

ул. „Дамян Груев“ № 10 – 12  
1606 София  
тел. 02/987 6002/9535; 988 46 39  
код 19591957

### Банки с лицензия за извършване на банкови сделки само в страната и с ограничена лицензия

**Банка ДСК ЕАД**  
ул. „Московска“ № 19  
1000 София  
тел. 02/985 57 220  
код **30093004**

**Токуда кредит експрес банк**  
ул. „Граф Игнатиев“ № 3  
1000 София  
тел. 02/981 01 67; 980 12 94  
код **26092604**

### Клонове на чуждестранни банки

**Банка Хиос**  
клон **София**  
бул. „Витоша“ № 3  
1000 София  
тел. 02/980 89 03  
код **19091909**

**Национална банка на Гърция**  
клон **София**  
ул. „Триадица“ № 5  
1000 София  
тел. 02/981 50 10  
код **19991991**

**Те-Дже зираат банкасъ**  
клон **София**  
пл. „Света Неделя“ № 19  
1000 София  
тел. 02/980 00 87  
код **35093503**

**ИНГ банк Н.В.**  
клон **София**  
ул. „Васил Левски“ № 7  
1000 София  
тел. 02/980 93 03  
код **14591458**

**Сосиете женерал**  
клон **София**  
бул. „Драган Цанков“ № 36  
1040 София  
тел. 02/91 941  
код **18091807**

**Хипоферайнсбанк, България**  
клон **София**  
ул. „Алабин“ № 36  
1000 София  
тел. 02/981 05 00  
код **14091400**

**Йонийска и народна банка на Гърция**  
клон **София**  
бул. „Ал. Стамболийски“ № 20  
1000 София  
тел. 02/980 15 57  
код **89898984**