

БЪЛГАРСКА НАРОДНА БАНКА

Информационен бюлетин

Брой 2/2000 г.

Съдържание

Графики

Финансов сектор	5
Външен сектор	14
Фискален сектор	16
Реален сектор	17

Таблицы

Финансов сектор	21
Външен сектор	45
Фискален сектор	61
Реален сектор	63

Методологически бележки

Финансов сектор	68
Външен сектор	71
Фискален сектор	78
Реален сектор	78

Издания на БНБ	80
-----------------------	----

Адреси на търговските банки	82
------------------------------------	----

Абревиатури

ДЦК	– държавни ценни книжа
ЕАСТ	– Европейска асоциация за свободна търговия
ЕБВР	– Европейска банка за възстановяване и развитие
ЕИБ	– Европейска инвестиционна банка
ЗБД	– Закон за държавния бюджет
ЗДЗВСТБ	– Закон за държавна защита на влогове и сметки в търговските банки, за които БНБ е поискала откриване на производство по несъстоятелност
ЗУНК	– Закон за уреждане на необслужваните кредити, договорени до 31 декември 1990 г.
ИИЦ на МФ	– Информационно-изчислителен център на МФ
ЛИБОР	– лондонски междубанков лихвен процент
МВФ	– Международен валутен фонд
МФ	– Министерство на финансите
НСЗ	– Национална служба по заетостта
НСИ	– Национален статистически институт
ОИСР	– Организация за икономическо сътрудничество и развитие
ОЛП	– основен лихвен процент
СНС	– Система на националните сметки
СПТ	– специални права на тираж
ТБ	– търговски банки
ЦЕФТА	– Централноевропейска асоциация за свободна търговия
СIF	– Cost, Insurance, Freight
FOB	– Free on Board

© Българска народна банка, 2000

ISSN 1310 – 3059

Материалите са получени за редакционна обработка на 14 април 2000 г.

Информацията, публикувана в бюлетина, може да се ползва без специално разрешение, единствено с изричното позоваване на източника.

Издание на Българската народна банка
1000 София, пл. „Княз Александър Батенберг“ № 1
Телефон 9145-1351, 1906, 1271
Факс (3592) 980 2425, 980 6493
Web site: www.bnb.bg

Графики

1

Финансов сектор

1.1. Брутни валутни резерви (активи на управление „Емисионно“)	5
1.2. Чуждестранни активи и пасиви на банковия сектор	5
1.3. Вътрешен кредит на банковия сектор	5
1.4. Динамика на компонентите на вътрешния кредит (без вземанията от населението)	6
1.5. Динамика на вземанията на банковия сектор от населението	6
1.6. Депозити по сектори	6
1.7. Динамика на депозитите по сектори	7
1.8. Депозити по видове	7
1.9. Динамика на депозитите по видове	7
1.10. Парични агрегати	8
1.11. Динамика на паричните агрегати	8
1.12. Широки пари	8
1.13. Паричен мултипликатор и неговите компоненти	9
1.14. Междубанков паричен пазар	9
1.15. Междубанков валутен пазар	9
1.16. Лихвени проценти на междубанковия паричен пазар	10
1.17. Лихвени проценти по краткосрочни кредити и ДЦК	10
1.18. Лихвени проценти по краткосрочни и дългосрочни левови кредити	10
1.19. Номинални месечни лихвени проценти	11
1.20. Реални месечни лихвени проценти	11
1.21. Лихвен диференциал между годишната доходност на тримесечните ДЦК и тримесечния ЕВРОЛИБОР	11
1.22. Среднопретеглени цени на деноминирания в щатски долари ДЦК, емитирани по реда на чл. 5 от ЗУНК	12
1.23. Котировки на българските брейди облигации	12
1.23.1. Спред „купува – продава“ на FLIRBs	12
1.23.2. Спред „купува – продава“ на DISCs	12
1.23.3. Спред „купува – продава“ на IABs	13
1.24. Индекси на цените на брейди облигациите и общ индекс на пазара	13

2

Външен сектор

2.1. Платежен баланс	14
2.1.1. Текуща сметка	14
2.1.2. Капиталова и финансова сметка	14
2.2. Брутен външен дълг	14
2.3. Дългови индикатори	15
2.3.1. Брутен външен дълг	15
2.3.2. Обслужване на външния дълг	15
2.4. Валутен курс на лева към щатския долар	15

3 Фискален сектор

- 3.1. Финансиране на бюджетния дефицит 16
- 3.2. Изпълнение на републиканския бюджет 16

4 Реален сектор

- 4.1. Безработоца 17
- 4.2. Динамика на средната месечна работна заплата 17
- 4.3. Изменение на потребителските цени по месеци
спрямо предходния месец 17
- 4.4. Изменение на потребителските цени по месеци
спрямо съответния месец на предходната година 18

1 Финансов сектор

1.1. Брутни валутни резерви (активи на управление „Емисионно“)

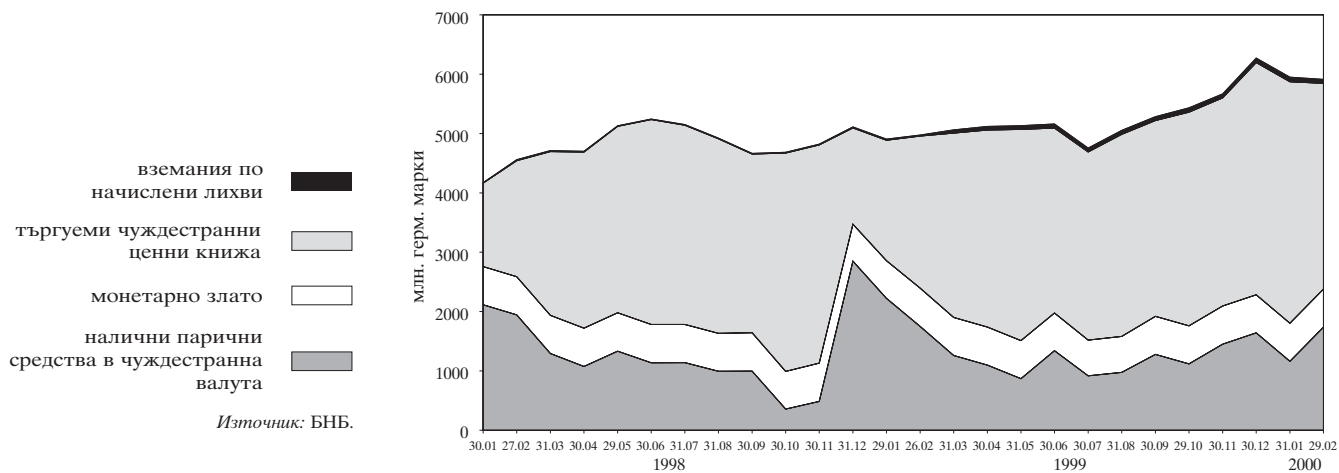

1.2. Чуждестранни активи и пасиви на банковия сектор

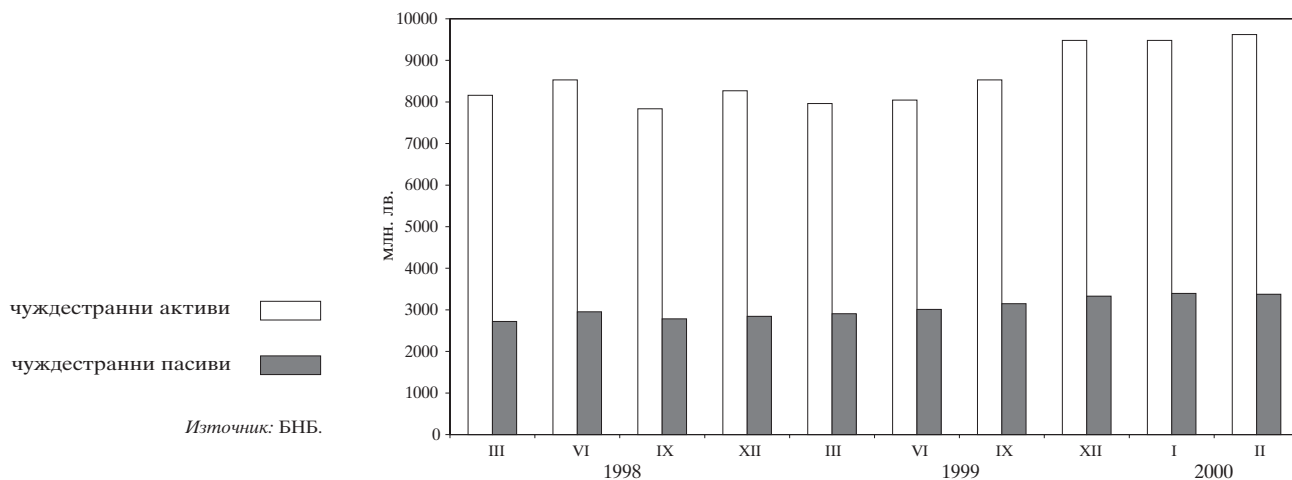

1.3. Вътрешен кредит на банковия сектор

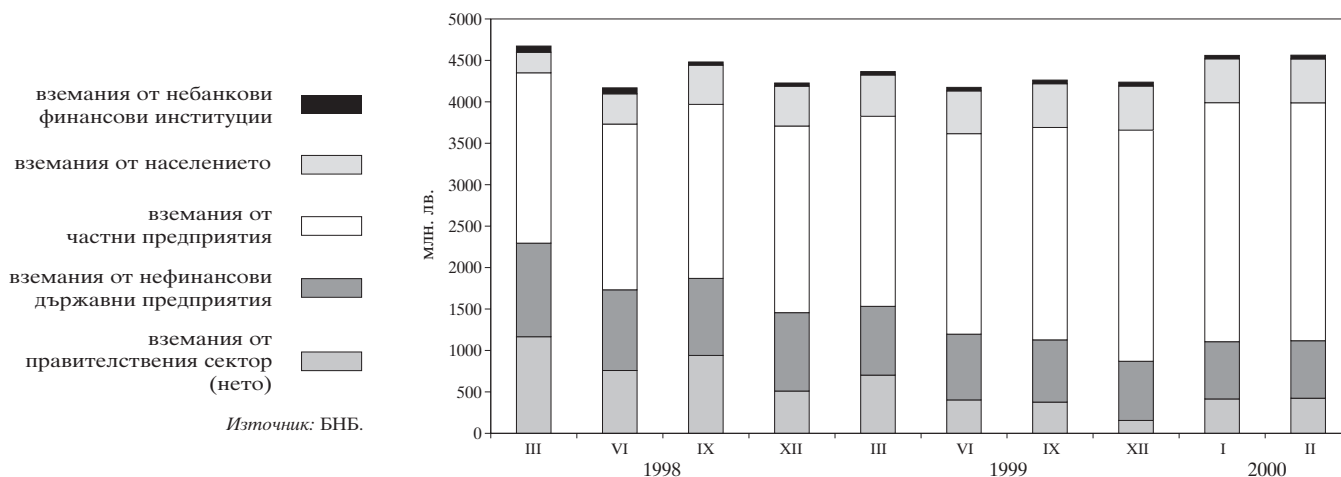

1.4. Динамика на компонентите на вътрешния кредит (без вземанията от населението)

(по съпоставими цени, юни 1997 г. = 1)

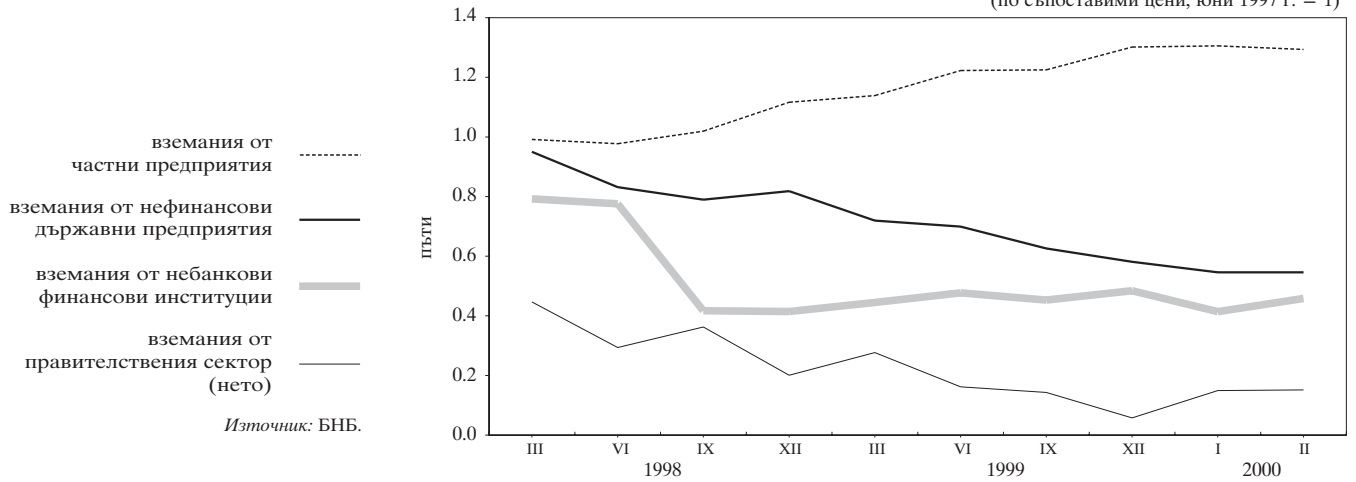

1.5. Динамика на вземанията на банковия сектор от населението

(по съпоставими цени, юни 1997 г. = 1)

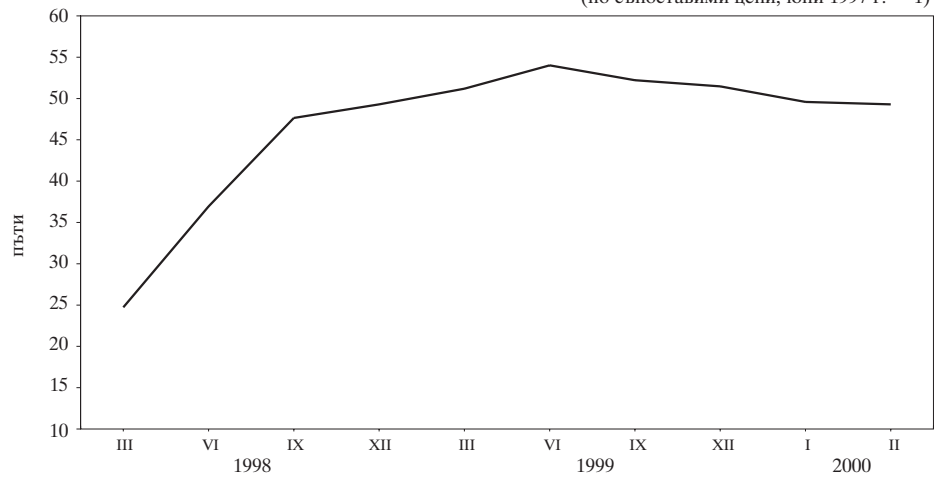

1.6. Депозити по сектори

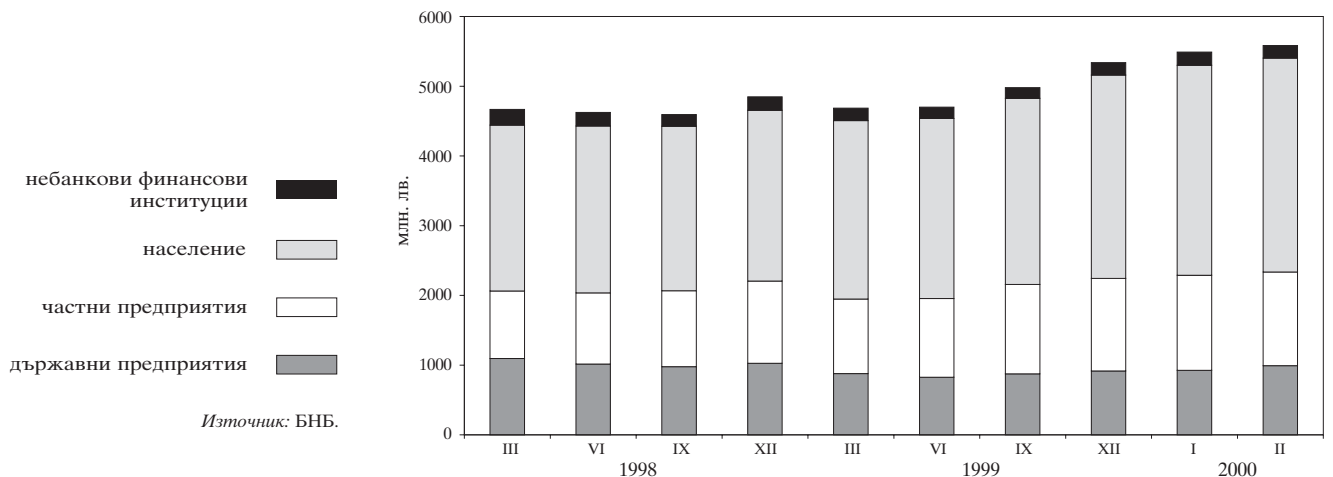

1.7. Динамика на депозитите по сектори

(по съпоставими цени, юни 1997 г. = 1)

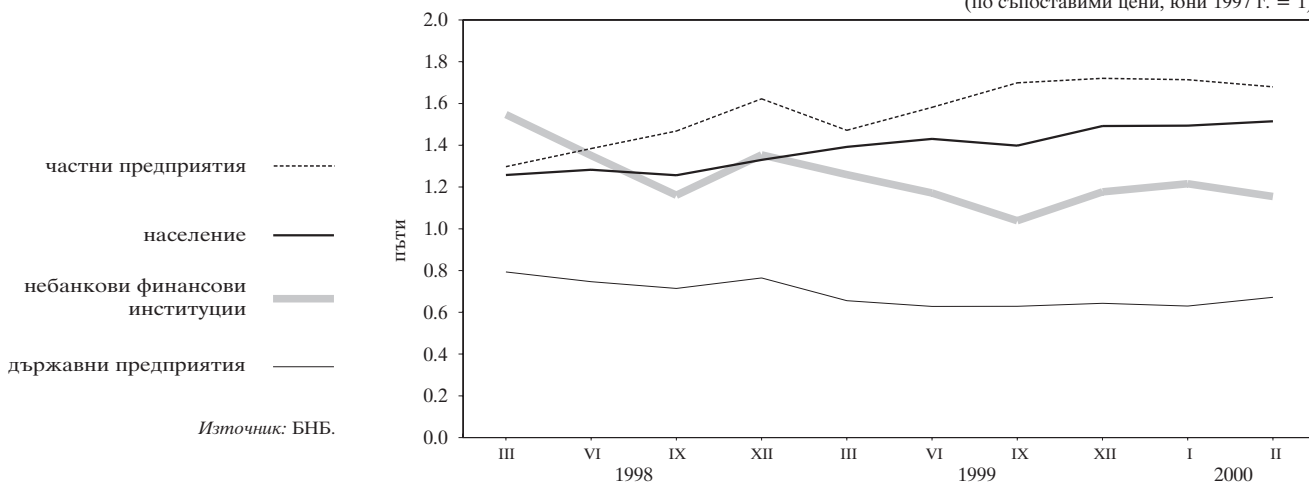

1.8. Депозити по видове

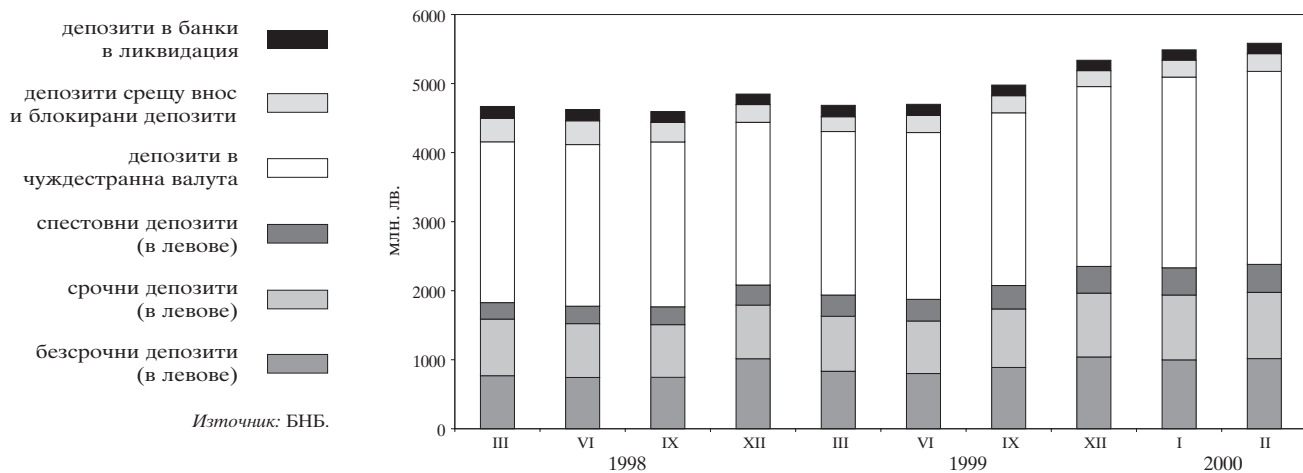

1.9. Динамика на депозитите по видове

(по съпоставими цени, юни 1997 г. = 1)

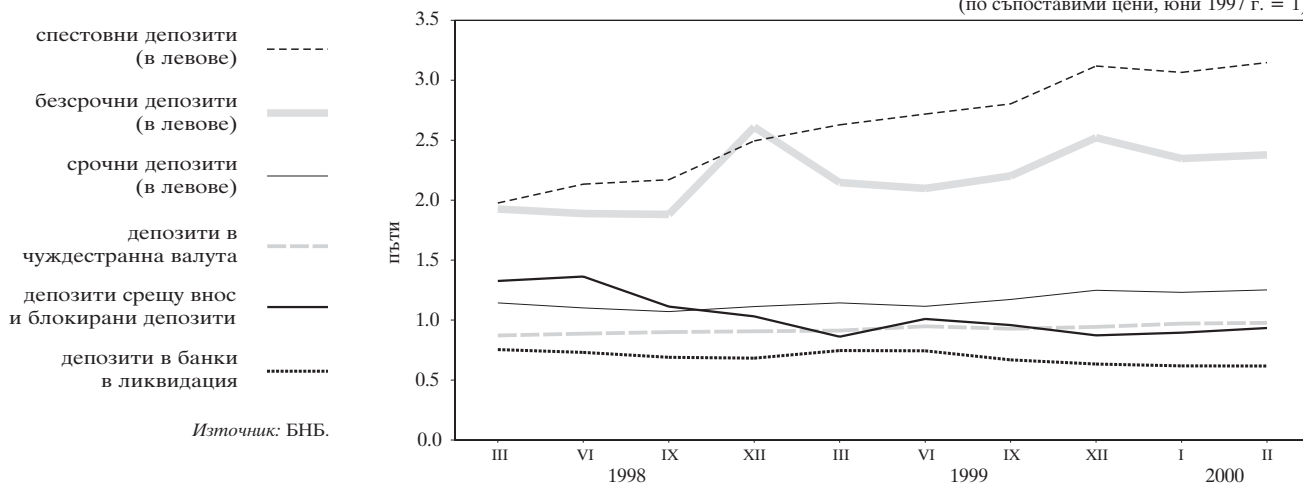

1.10. Парични агрегати

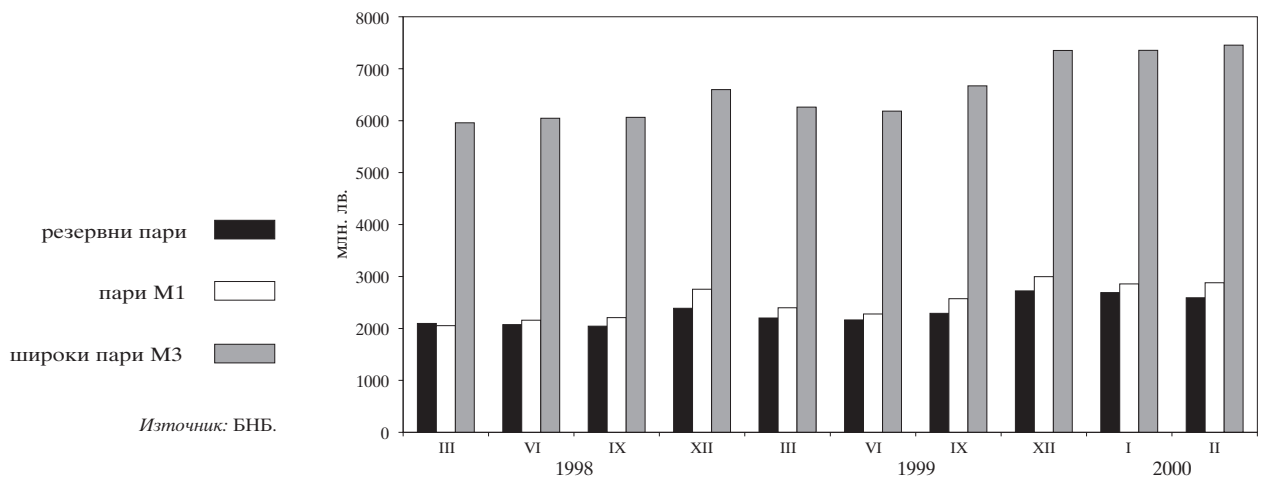

1.11. Динамика на паричните агрегати

(по съпоставими цени, юни 1997 г. = 1)

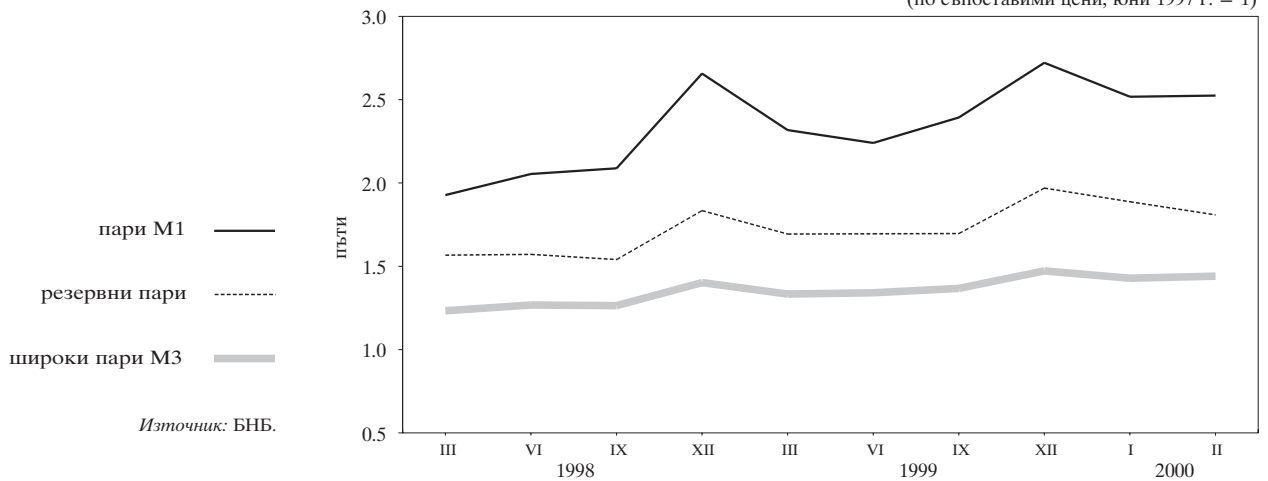

1.12. Широки пари

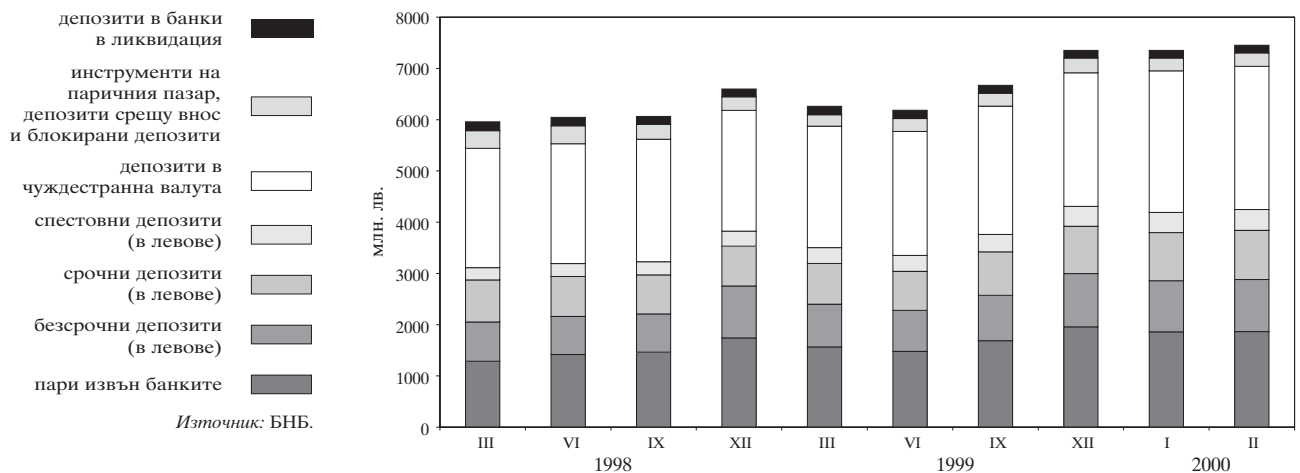

1.13. Паричен мултипликатор и неговите компоненти

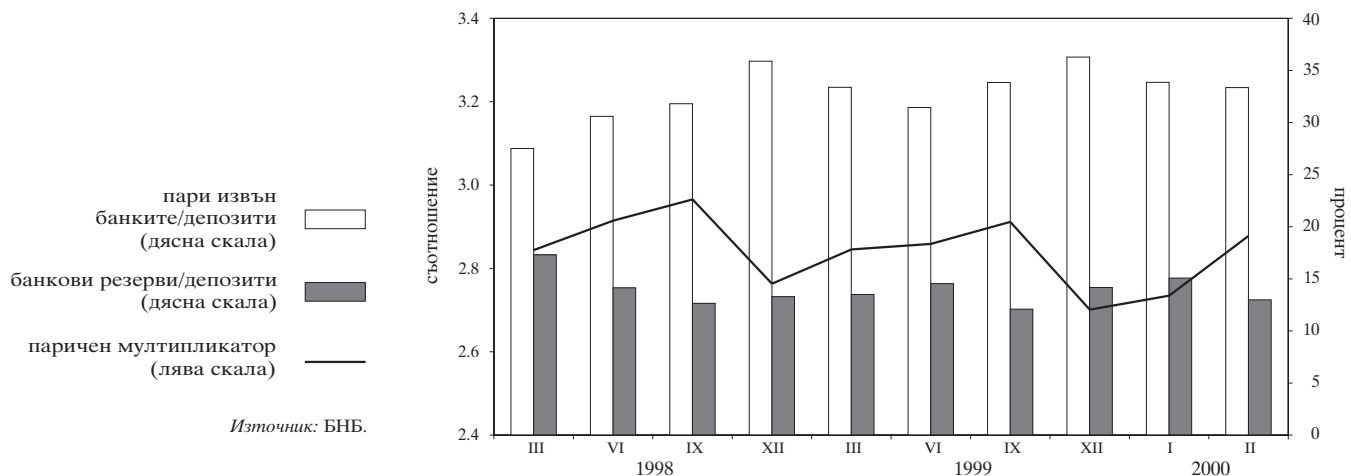

1.14. Междубанков паричен пазар

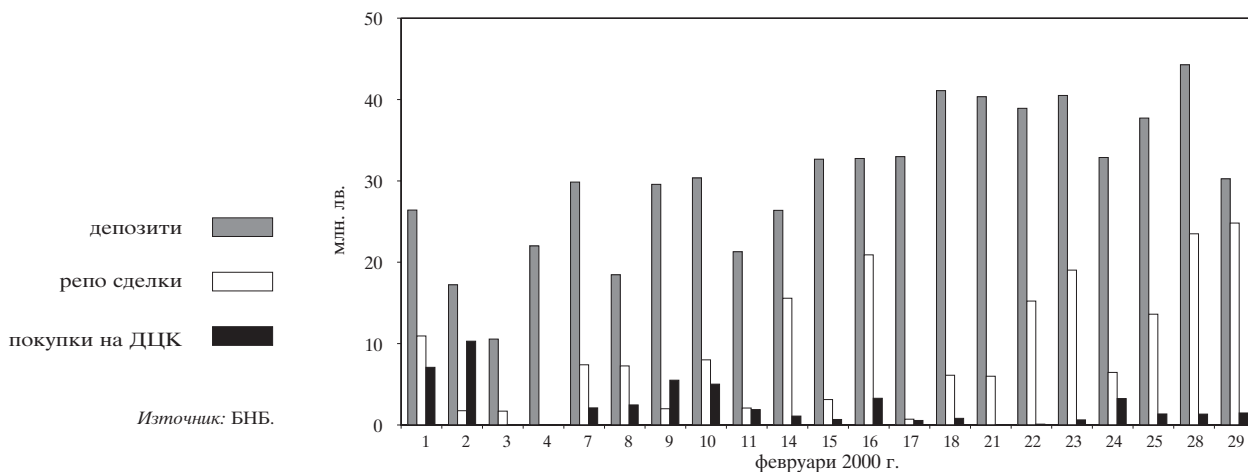

1.15. Междубанков валутен пазар

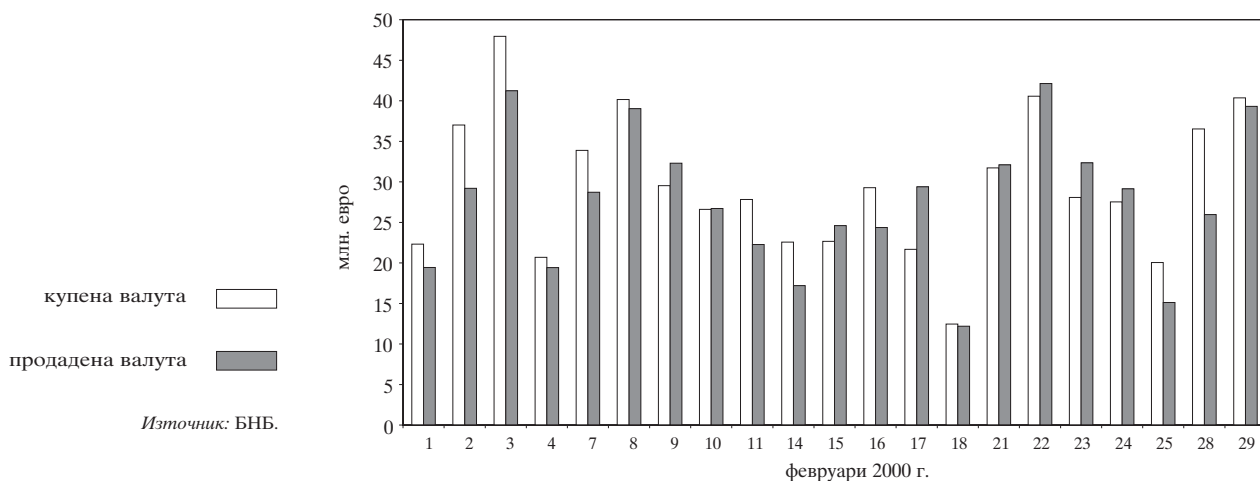

1.16. Лихвени проценти на междубанковия паричен пазар

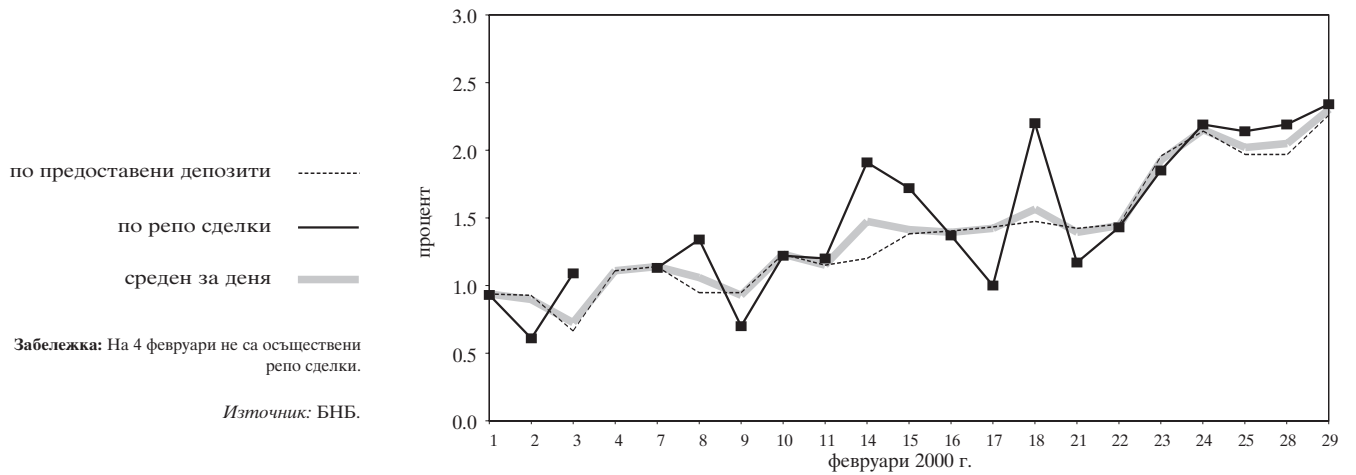

1.17. Лихвени проценти по краткосрочни кредити и ДЦК

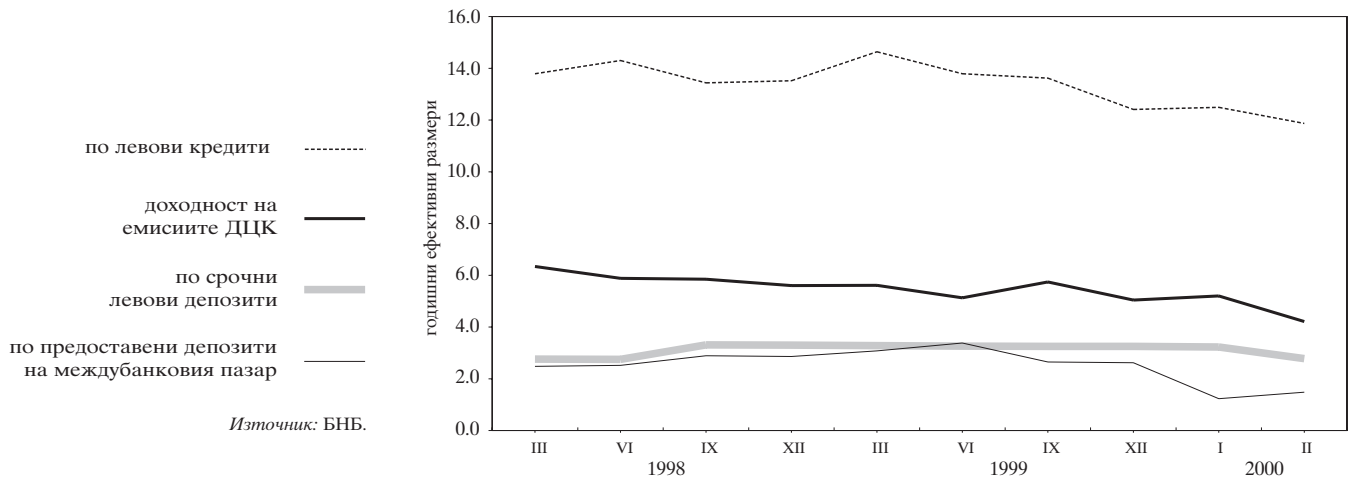

1.18. Лихвени проценти по краткосрочни и дългосрочни левови кредити

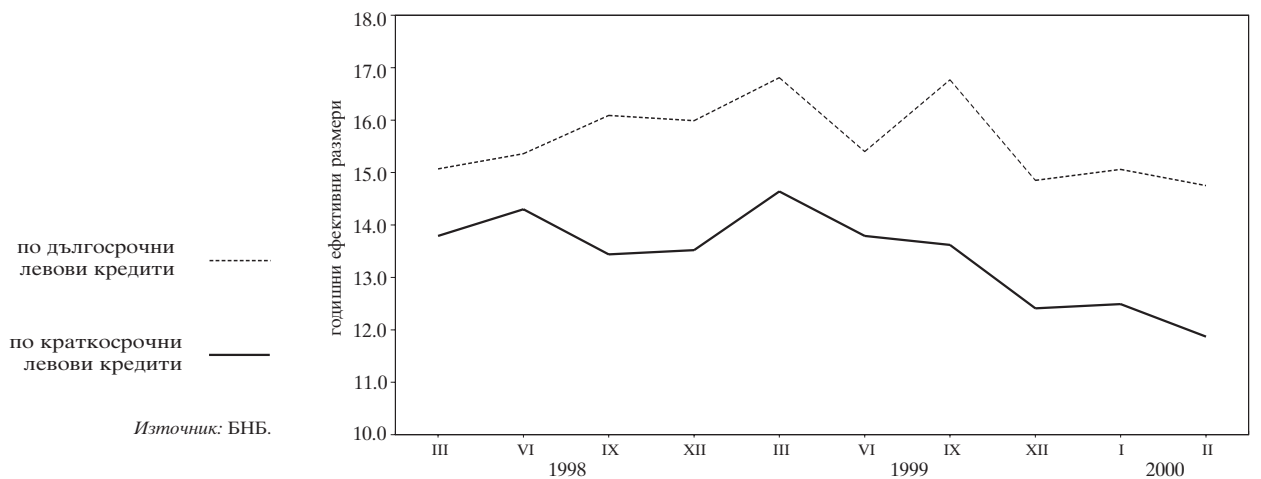

1.19. Номинални месечни лихвени проценти

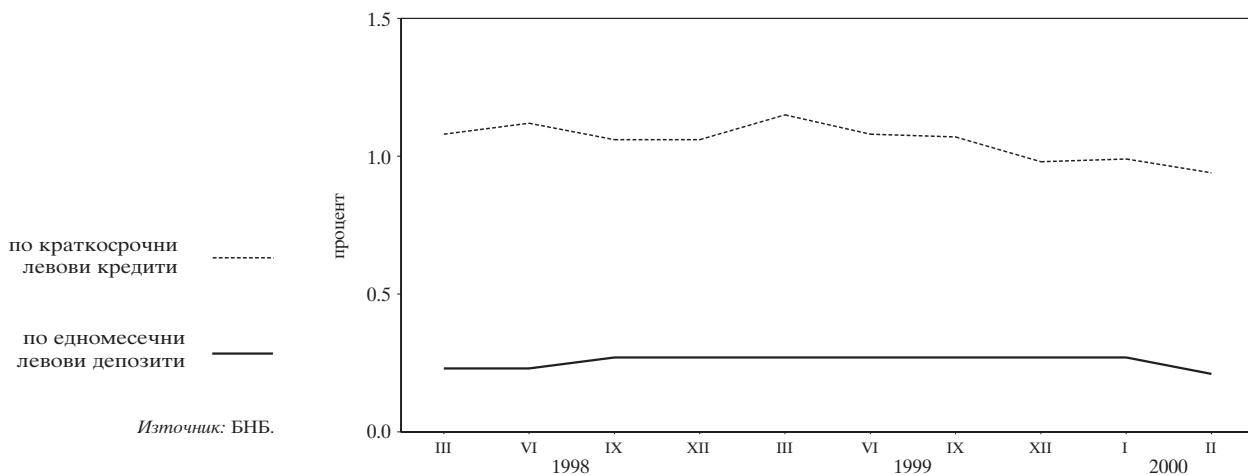

1.20. Реални месечни лихвени проценти

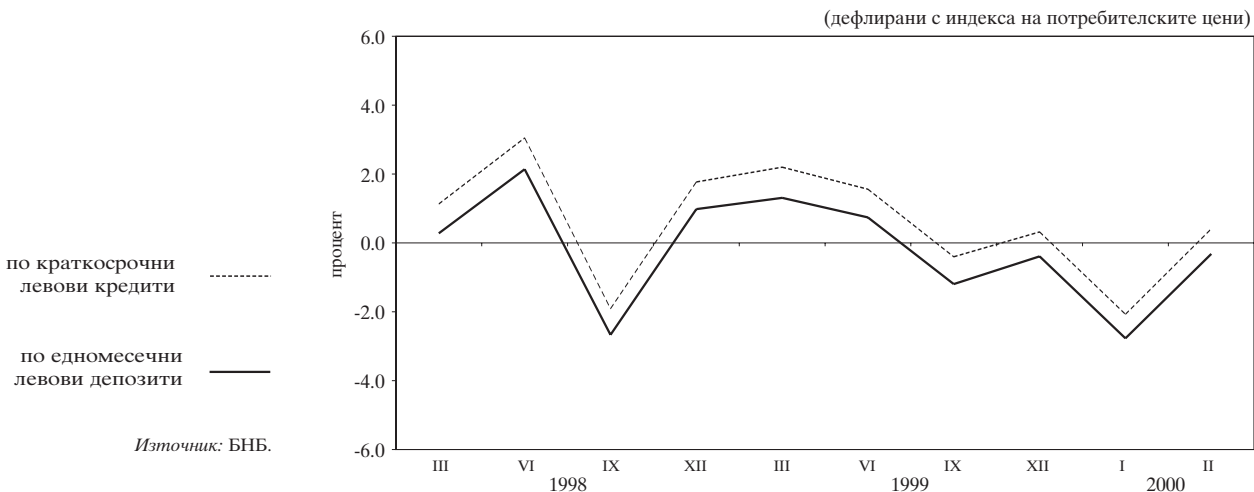

1.21. Лихвен диференциал между годишната доходност на тримесечните ДЦК и тримесечния ЕВРОЛИБОР

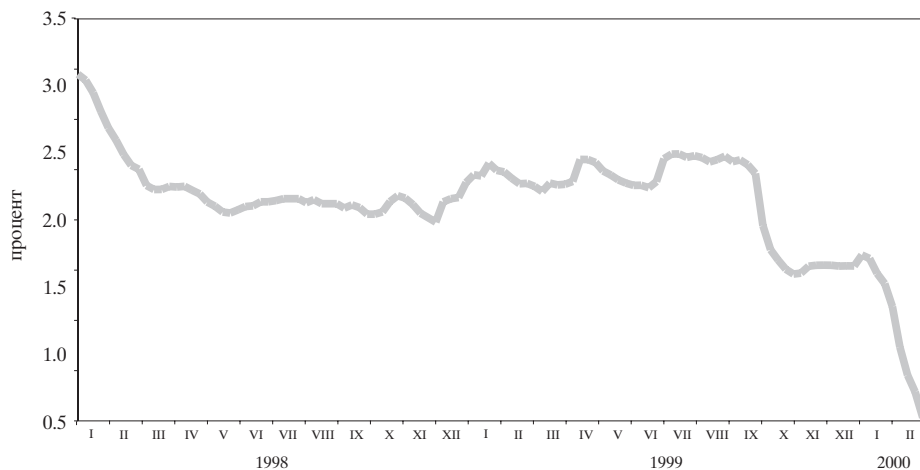

1.22. Среднопретеглени цени на деноминирани в щатски долари ДЦК, емитирани по реда на чл. 5 от ЗУНК

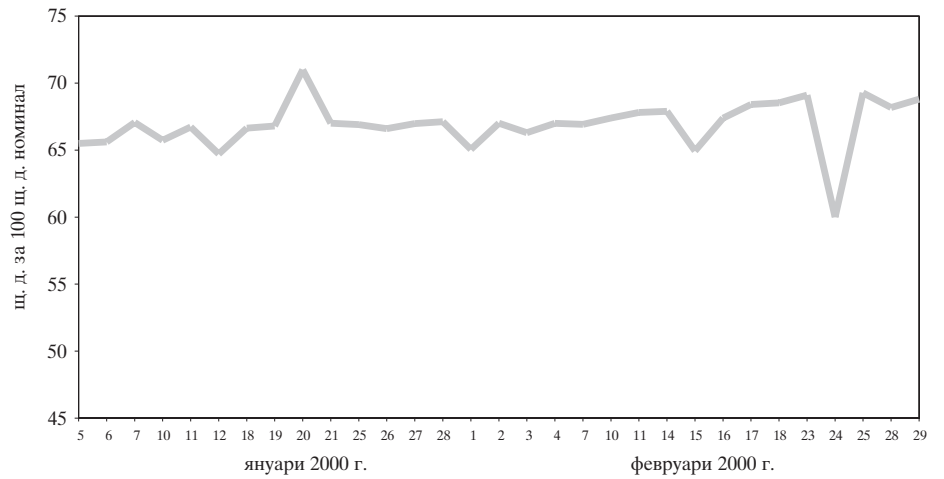

1.23. Котировки на българските брейди облигации

1.23.1. Сред „купува – продава“ на FLIRBs

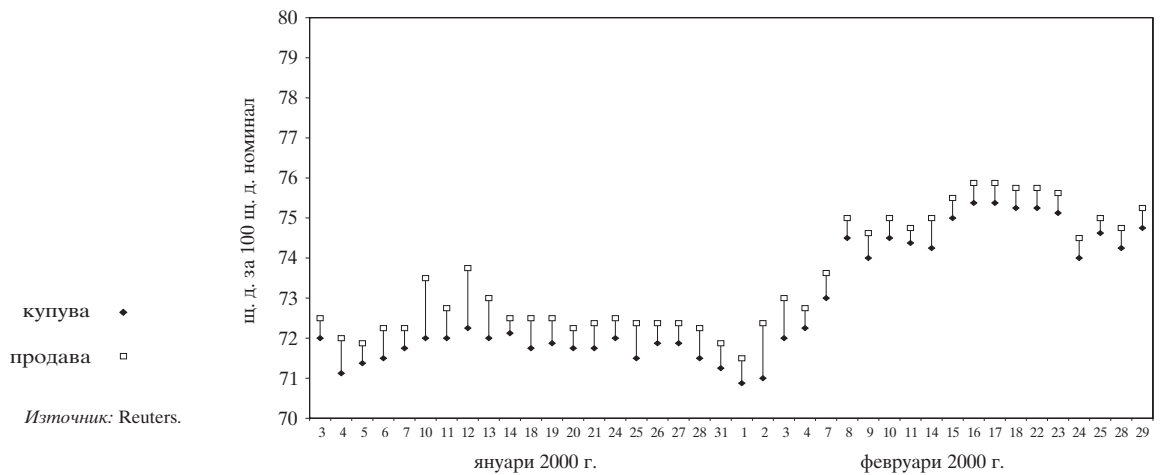

1.23.2. Сред „купува – продава“ на DISCs

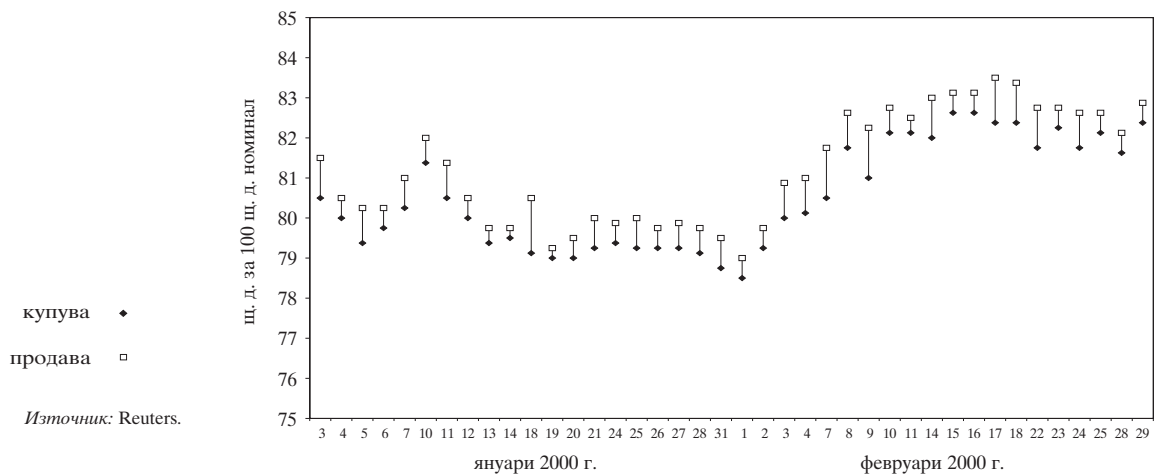

1.23.3. Спред „купува – продава“ на IABs

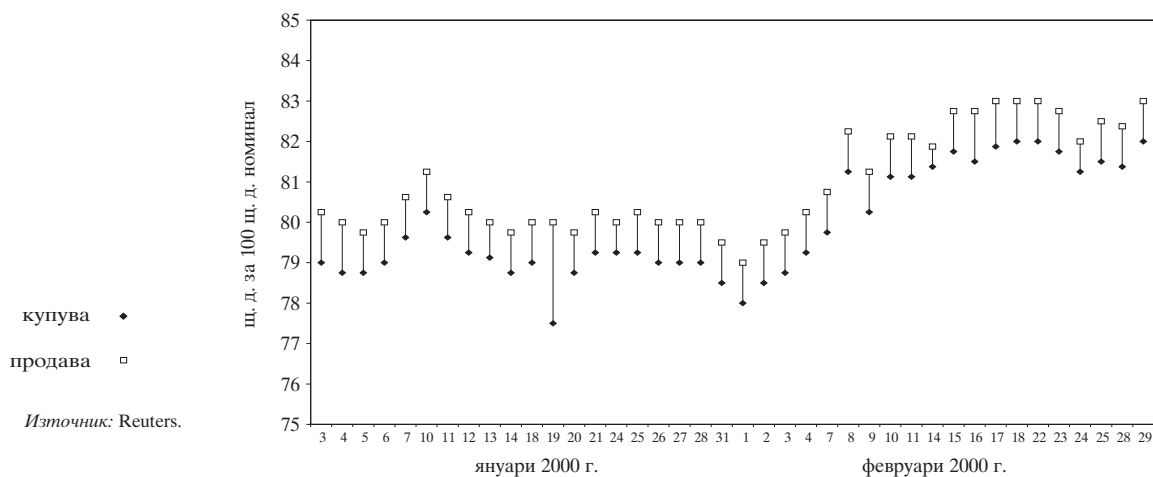

1.24. Индекси на цените на брейди облигациите и общ индекс* на пазара

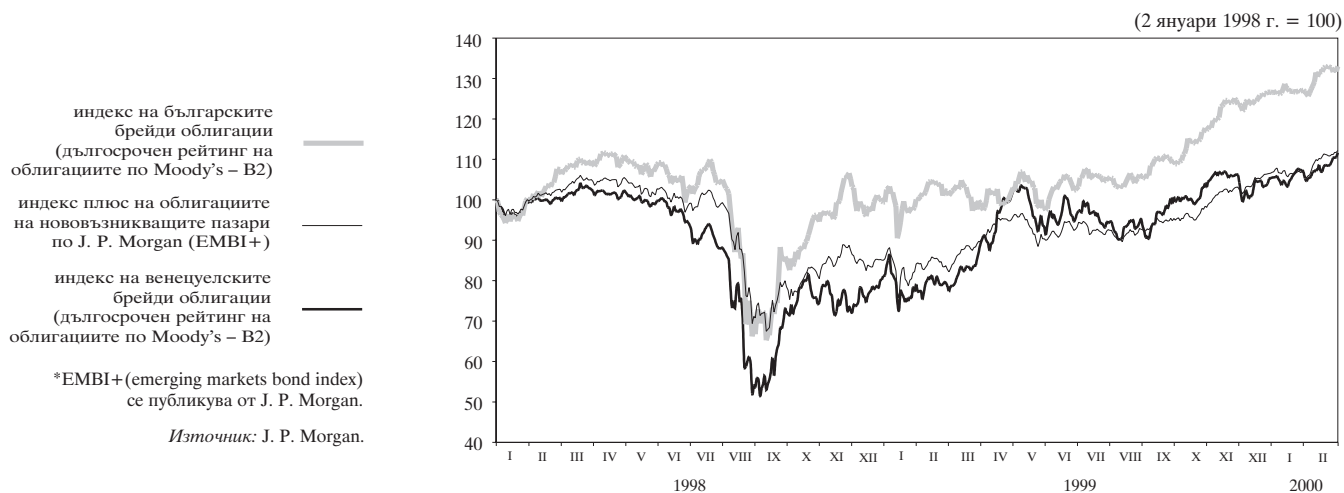

2 Външен сектор

2.1. Платежен баланс

2.1.1. Текуща сметка

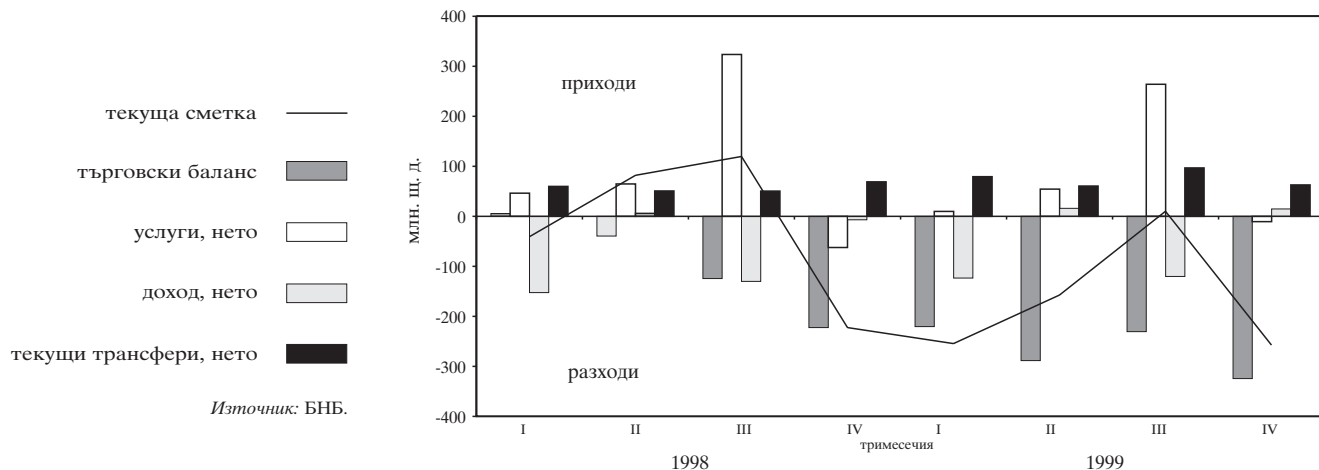

2.1.2. Капиталова и финансова сметка

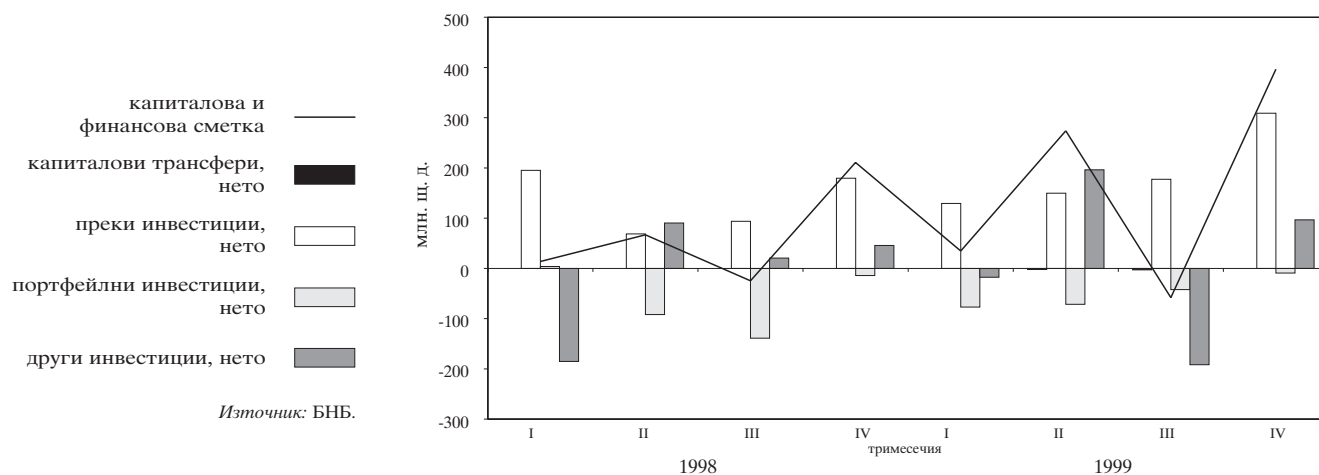

2.2. Брутен външен дълг

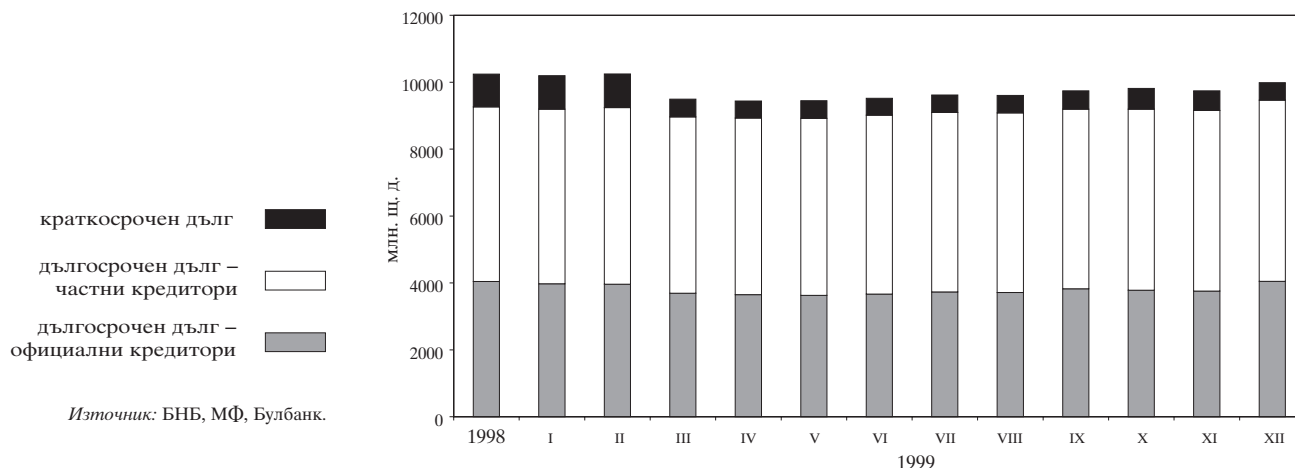

2.3. Дългови индикатори

2.3.1. Брутен външен дълг

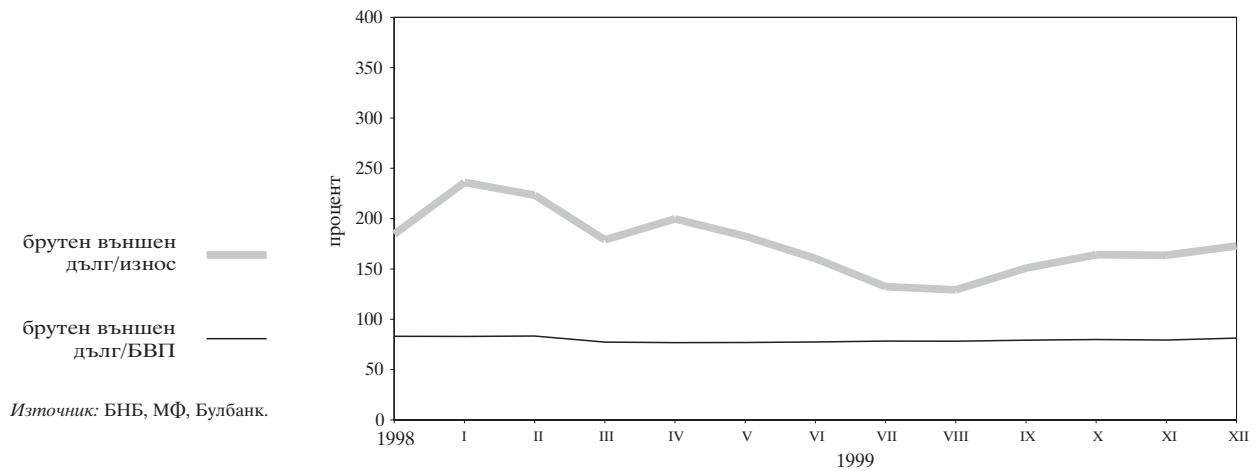

2.3.2. Обслужване на външния дълг

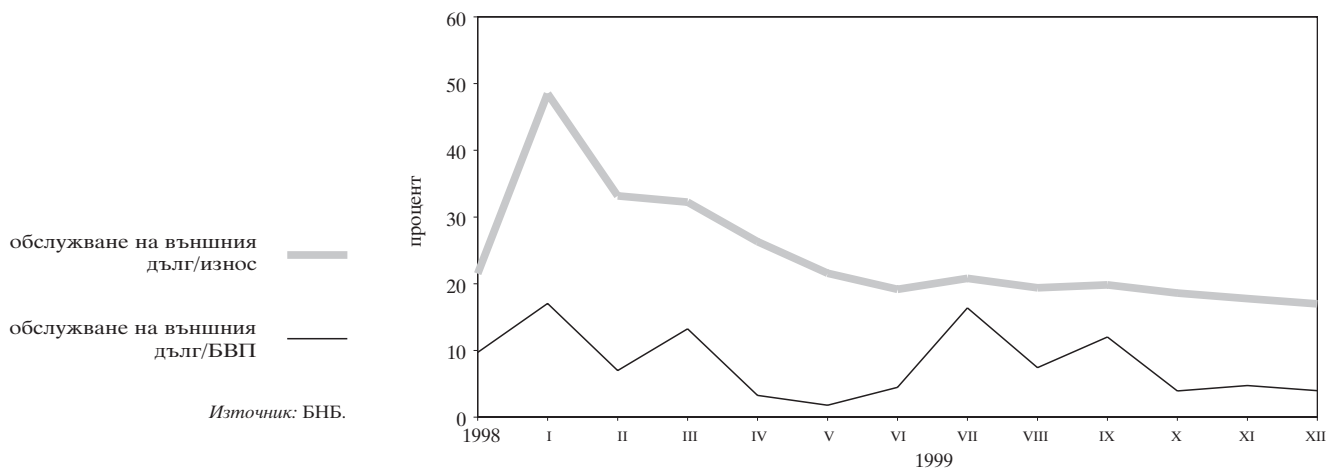

2.4. Валутен курс на лева към щатския долар

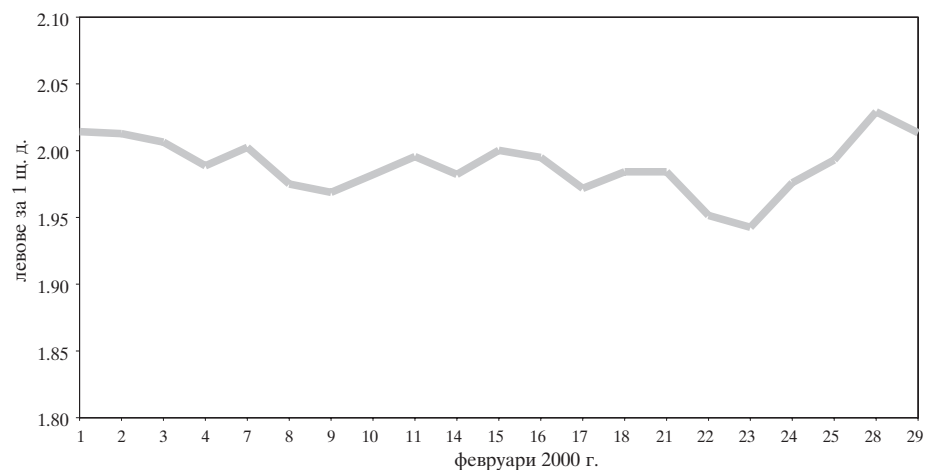

3 Фискален сектор

3.1. Финансиране на бюджетния дефицит

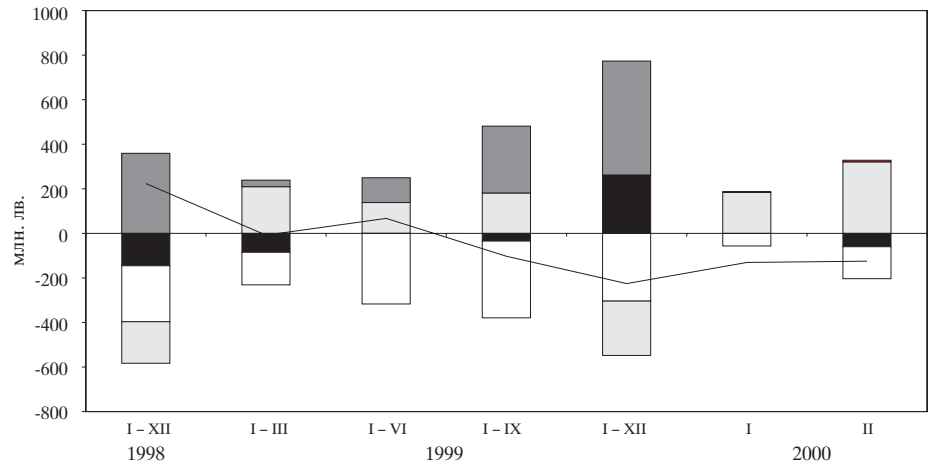
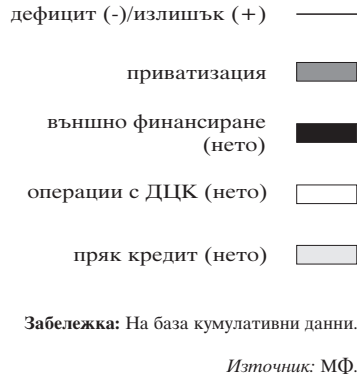

3.2. Изпълнение на републиканския бюджет

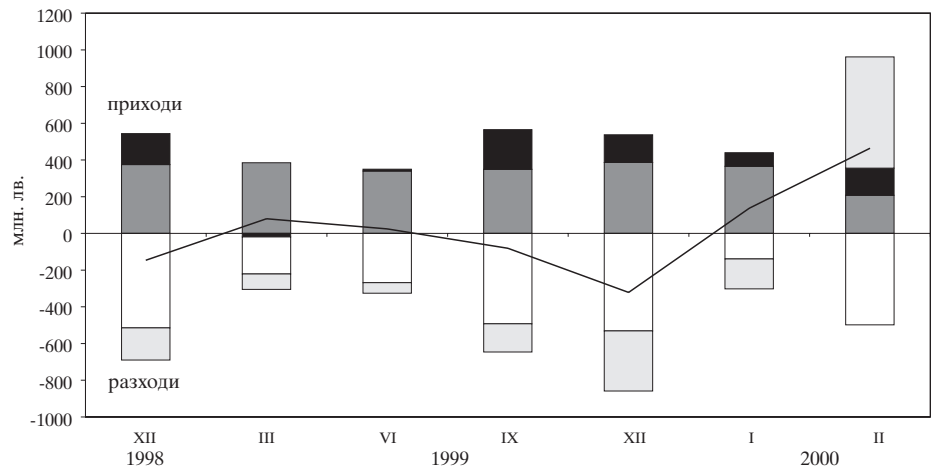
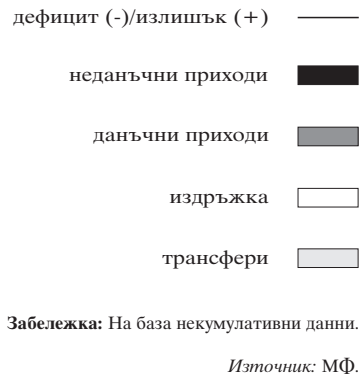

4 Реален сектор

4.1. Безработица

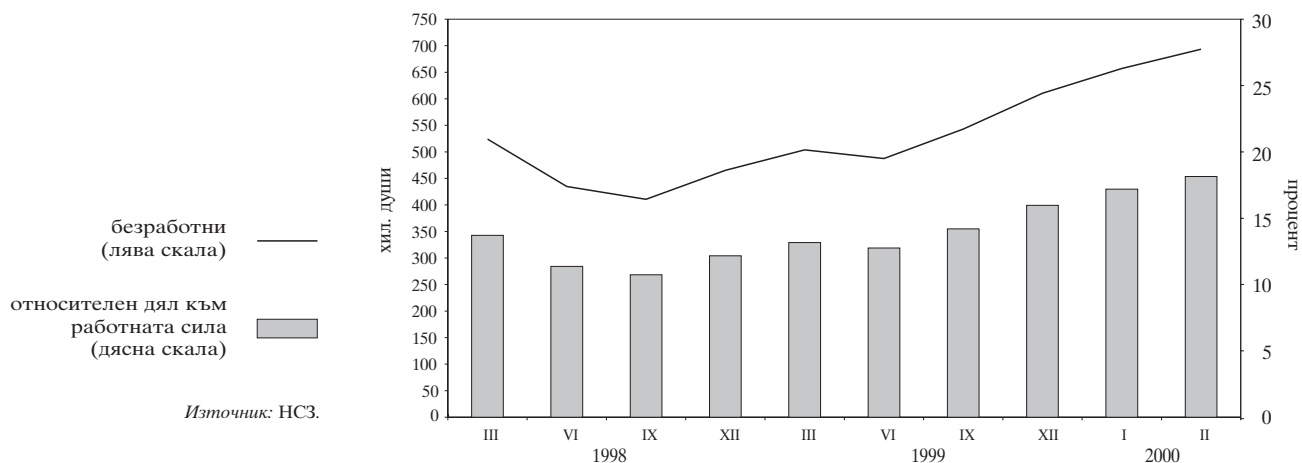

4.2. Динамика на средната месечна работна заплата (тримесечна плъзгаща се средна)

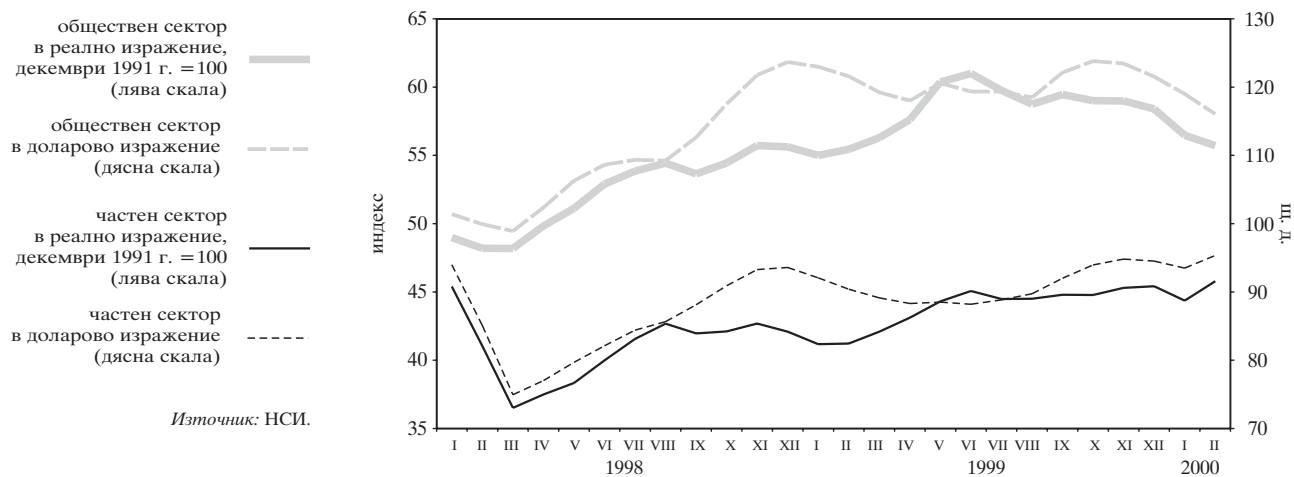

4.3. Изменение на потребителските цени по месеци спрямо предходния месец

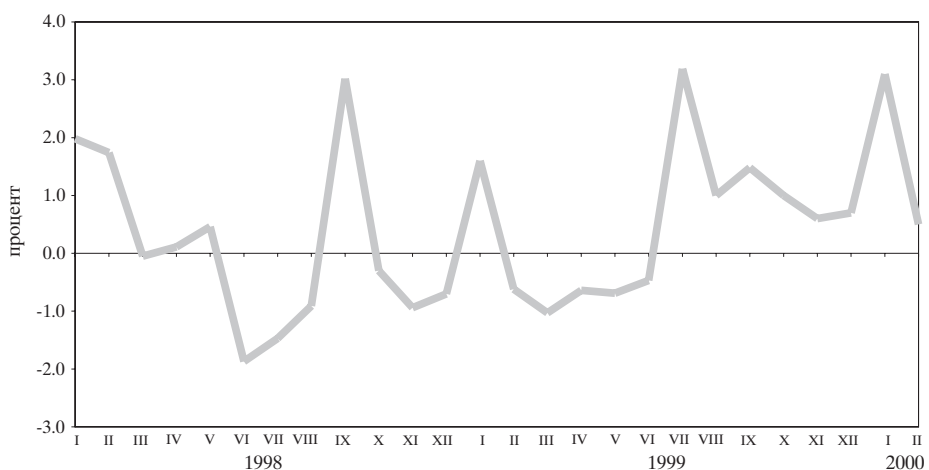

4.4. Изменение на потребителските цени по месеци спрямо съответния месец на предходната година

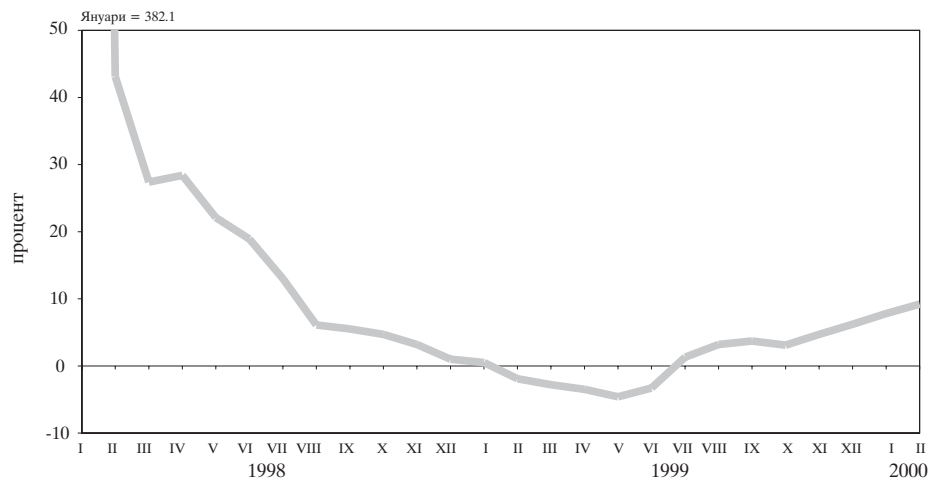

Източник: НСИ.

Таблици

1

Финансов сектор

1.1. Баланс на управление „Емисионно“ на БНБ	21
1.2. Баланс на управление „Банково“ на БНБ	22
1.3. Паричен отчет	23
1.3.1. Паричен отчет за 1999 г. и 2000 г.	23
1.4. Аналитична отчетност на БНБ	27
1.4.1. Аналитична отчетност на БНБ за 1999 г. и 2000 г.	27
1.5. Аналитична отчетност на търговските банки	28
1.5.1. Аналитична отчетност на търговските банки за 1999 г. и 2000 г. ...	28
1.6. Новодоговорени кредити от търговските банки	32
1.6.1. Новодоговорени левови кредити от търговските банки	32
1.6.2. Новодоговорени кредити от търговските банки в евро	32
1.6.3. Новодоговорени кредити от търговските банки в щатски долари ...	32
1.7. Месечни баланси и отчети за приходите и разходите на банковата система	33
1.7.1. Месечен баланс на банковата система към декември 1999 г.	33
1.7.2. Месечен отчет за приходите и разходите на банковата система към декември 1999 г.	33
1.8. Групи банки	34
1.9. Капиталова адекватност на търговските банки към 31 декември 1999 г. (по Наредба № 8)	34
1.10. Състояние на кредитния портфейл на търговските банки	34
1.11. Съотношения на високоликвидни активи	34
1.12. Месечни баланси и отчети за приходите и разходите на банките по групи	35
1.12.1. Месечен баланс на банките от първа група към декември 1999 г. 35	
1.12.2. Месечен отчет за приходите и разходите на банките от първа група към декември 1999 г.	35
1.12.3. Месечен баланс на банките от втора група към декември 1999 г. 36	
1.12.4. Месечен отчет за приходите и разходите на банките от втора група към декември 1999 г.	36
1.12.5. Месечен баланс на банките от трета група към декември 1999 г. 37	
1.12.6. Месечен отчет за приходите и разходите на банките от трета група към декември 1999 г.	37
1.12.7. Месечен баланс на банките от четвърта група към декември 1999 г.	38
1.12.8. Месечен отчет за приходите и разходите на банките от четвърта група към декември 1999 г.	38
1.12.9. Месечен баланс на банките от пета група към декември 1999 г. .. 39	
1.12.10. Месечен отчет за приходите и разходите на банките от пета група към декември 1999 г.	39
1.13. Междубанков паричен пазар	40
1.14. Междубанков валутен пазар	40
1.15. Купена и продадена налична валута (подразделения на еврото) от касовите служби на БНБ	41
1.16. Основен лихвен процент	41
1.17. Лихвени проценти и доходност на ДЦК	42
1.18. Месечни лихвени проценти	42
1.19. Лихвен диференциал между годишната доходност на тримесечните ДЦК и тримесечния ЕВРОЛИБОР	43
1.20. Цени на регистрираните сделки с ДЦК, деноминирани в щатски долари, емитирани по реда на чл. 5 от ЗУНК	43
1.21. Котировки на българските брейди облигации	44

2

Външен сектор

2.1. Платежен баланс	45
2.1.1. Платежен баланс за 2000 г.	45
2.1.2. Платежен баланс за 1999 г.	46
2.2. Износ и внос	48
2.2.1. Износ. Начин на използване, 2000 г.	48
2.2.2. Износ. Начин на използване, 1999 г.	49
2.2.3. Внос. Начин на използване, 2000 г.	50
2.2.4. Внос. Начин на използване, 1999 г.	51
2.2.5. Износ по основни търговски партньори и региони, 2000 г.	52
2.2.6. Износ по основни търговски партньори и региони, 1999 г.	53
2.2.7. Внос по основни търговски партньори и региони, 2000 г.	54
2.2.8. Внос по основни търговски партньори и региони, 1999 г.	55
2.3. Брутен външен дълг	56
2.3.2. Брутен външен дълг за 1999 г.	56
2.4. Получени нови кредити и депозити	57
2.4.2. Получени нови кредити и депозити през 1999 г.	57
2.5. Обслужване на brutния външен дълг	58
2.5.2. Обслужване на brutния външен дълг, 1999 г.	58
2.6. Дългови индикатори	59
2.7. Централни курсове на някои основни валути	60
2.8. Валутен курс на лева към щатския долар	60

3

Фискален сектор

3.1. Консолидиран държавен бюджет	61
3.2. Изпълнение на републиканския бюджет	61
3.3. Вътрешен държавен дълг	62

4

Реален сектор

4.1. БВП по компоненти на крайното търсене	63
4.2. БВП по икономически сектори	63
4.3. Икономическа активност	64
4.3.1. Наети по трудово правоотношение	64
4.3.2. Безработица	64
4.4. Средна месечна работна заплата на наетите по трудово правоотношение	65
4.5. Изменение на потребителските цени по компоненти	65

1 Финансов сектор

1.1. БАЛАНС НА УПРАВЛЕНИЕ „ЕМИСИОННО“ НА БНБ

(хил. лв.)

	29.І'99	26.ІІ'99	31.ІІІ'99	30.ІV'99	31.V'99	30.VІ'99
АКТИВИ	4 905 422	4 973 602	5 061 773	5 118 848	5 132 359	5 162 228
1. Налични парични средства в чуждестранна валута	2 223 525	1 748 609	1 260 107	1 097 328	869 349	1 340 628
2. Монетарно злато	633 651	646 787	641 286	641 307	641 334	635 295
3. Търгуеми чуждестранни ценни книжа	2 029 944	2 562 463	3 105 812	3 320 749	3 558 329	3 116 698
4. Вземания по начислени лихви	18 302	15 743	54 568	59 464	63 347	69 607
ПАСИВИ	4 905 422	4 973 602	5 061 773	5 118 848	5 132 359	5 162 228
1. Банкноти и монети в обращение	1 688 344	1 720 705	1 659 033	1 665 228	1 664 123	1 586 593
2. Разплащателни сметки и депозити на банки	537 103	482 282	541 230	564 305	481 674	576 403
3. Депозити на правителството и бюджетни организации	1 866 356	1 948 386	1 977 374	2 097 474	2 192 449	2 211 895
4. Сметки на други депозанти	28 607	20 581	22 794	3 769	413	452
5. Задължения по начислени лихви	799	804	818	602	621	441
6. Депозит на управление „Банково“	784 213	800 844	860 524	787 470	793 079	786 444

(хил. лв.)

	30.VІІ'99	31.VІІІ'99	30.IX'99	29.X'99	30.XІ'99	30.XІІ'99	31.I.2000	29.II.2000
АКТИВИ	4 754 921	5 052 694	5 284 370	5 433 334	5 667 252	6 272 081	5 949 989	5 911 913
1. Налични парични средства в чуждестранна валута	917 966	974 949	1 278 044	1 118 554	1 451 663	1 641 530	1 161 392	1 736 052
2. Монетарно злато	601 619	606 323	641 738	641 659	641 731	641 788	641 693	641 669
3. Търгуеми чуждестранни ценни книжа	3 170 616	3 406 044	3 298 750	3 599 466	3 507 424	3 913 582	4 069 546	3 467 917
4. Вземания по начислени лихви	64 720	65 378	65 838	73 655	66 434	75 181	77 358	66 275
ПАСИВИ	4 754 921	5 052 694	5 284 370	5 433 334	5 667 252	6 272 081	5 949 989	5 911 913
1. Банкноти и монети в обращение	1 627 499	1 725 455	1 795 987	1 785 832	1 830 455	2 082 918	1 971 966	1 969 767
2. Разплащателни сметки и депозити на банки	458 581	536 683	493 016	566 404	564 028	639 450	715 823	619 790
3. Депозити на правителството и бюджетни организации	1 903 346	2 005 118	2 171 438	2 257 845	2 431 971	2 693 288	2 381 735	2 420 996
4. Сметки на други депозанти	585	418	1 869	372	363	369	1 457	376
5. Задължения по начислени лихви	343	366	367	243	148	148	154	152
6. Депозит на управление „Банково“	764 567	784 654	821 693	822 638	840 287	855 908	878 854	900 832

Източник: БНБ.

1.2. БАЛАНС НА УПРАВЛЕНИЕ „БАНКОВО“ НА БНБ

(хил. лв.)

	29.II'99	26.II'99	31.III'99	30.IV'99	31.V'99	30.VI'99
АКТИВИ	3 866 011	4 454 954	4 558 122	4 477 962	4 511 188	4 627 142
1. Злато и други благородни метали	76 016	80 110	79 394	81 937	79 387	78 052
2. Инвестиции в ценни книжа	131 171	136 002	140 468	142 936	145 436	147 800
3. Предоставени кредити и депозити на банки, намалени с провизии	1 357	660	64	58	54	62
4. Вземания от правителството	1 688 018	1 811 524	1 818 827	1 796 894	1 812 513	1 925 638
5. Участие на България в МВФ и в други международни финансови институции	1 036 387	1 477 030	1 506 309	1 515 949	1 529 094	1 537 699
6. Вземания по начислени лихви	27	21	29	24	28	20
7. Инвестиции в други местни предприятия	2 819	2 819	2 819	1 350	1 350	2 066
8. Дълготрайни активи	136 213	136 798	139 628	142 023	141 611	141 399
9. Други активи	9 790	9 146	10 060	9 321	8 636	7 962
10. Депозит на управление „Банково“	784 213	800 844	860 524	787 470	793 079	786 444
ПАСИВИ	3 866 011	4 454 954	4 558 122	4 477 962	4 511 188	4 627 142
Задължения	2 938 553	3 505 068	3 546 144	3 539 024	3 569 879	3 694 762
1. Кредити на МВФ	1 891 689	2 018 294	2 029 711	2 009 623	2 027 091	2 141 427
2. Други задължения към международни финансови институции	1 032 262	1 472 787	1 501 990	1 515 096	1 528 302	1 537 550
3. Задължения по начислени лихви	1 978	600	1 277	1 902	685	1 362
4. Други пасиви	12 624	13 387	13 166	12 403	13 801	14 423
Собствен капитал	927 458	949 886	1 011 978	938 938	941 309	932 380
5. Основен капитал	20 000	20 000	20 000	20 000	20 000	20 000
6. Резерви	797 916	814 272	824 464	861 278	853 335	833 416
7. Неразпределена печалба	109 542	115 614	167 514	57 660	67 974	78 964

(хил. лв.)

	30.VII'99	31.VIII'99	30.IX'99	29.X'99	30.XI'99	30.XII'99	31.I.2000	29.II.2000
АКТИВИ	4 535 194	4 604 370	4 772 658	4 780 137	4 900 788	5 083 020	5 158 466	5 168 083
1. Злато и други благородни метали	74 129	74 545	87 934	88 767	89 990	90 813	92 111	95 170
2. Инвестиции в ценни книжа	143 283	145 507	144 796	148 305	154 107	155 485	160 147	152 591
3. Предоставени кредити и депозити на банки, намалени с провизии	62	63	63	63	64	13	14	14
4. Вземания от правителството	1 883 067	1 905 963	2 017 639	1 997 355	2 051 174	2 203 159	2 193 256	2 188 412
5. Участие на България в МВФ и в други международни финансови институции	1 516 602	1 540 257	1 546 816	1 570 176	1 612 385	1 622 073	1 642 343	1 638 723
6. Вземания по начислени лихви	16	16	1	1	1	1	0	0
7. Инвестиции в други местни предприятия	2 066	2 066	2 066	2 066	2 066	2 066	2 066	2 066
8. Дълготрайни активи	141 815	141 391	141 725	141 428	141 700	145 530	147 933	147 443
9. Други активи	9 587	9 908	9 925	9 338	9 014	7 972	41 742	42 832
10. Депозит на управление „Банково“	764 567	784 654	821 693	822 638	840 287	855 908	878 854	900 832
ПАСИВИ	4 535 194	4 604 370	4 772 658	4 780 137	4 900 788	5 083 020	5 158 466	5 168 083
Задължения	3 630 639	3 683 201	3 801 944	3 801 813	3 906 329	4 063 522	4 090 296	4 079 825
1. Кредити на МВФ	2 095 891	2 122 114	2 234 716	2 217 721	2 277 477	2 430 830	2 423 779	2 418 425
2. Други задължения към международни финансови институции	1 516 466	1 540 103	1 546 655	1 569 612	1 611 790	1 621 278	1 641 534	1 637 916
3. Задължения по начислени лихви	2 009	704	1 394	2 180	793	1 639	2 521	851
4. Други пасиви	16 273	20 280	19 179	12 300	16 269	9 775	22 462	22 633
Собствен капитал	904 555	921 169	970 714	978 324	994 459	1 019 498	1 068 170	1 088 258
5. Основен капитал	20 000	20 000	20 000	20 000	20 000	20 000	20 000	20 000
6. Резерви	778 005	779 253	818 647	810 437	816 635	814 380	849 368	853 099
7. Неразпределена печалба	106 550	121 916	132 067	147 887	157 824	185 118	198 802	215 159

Източник: БНБ.

1.3. ПАРИЧЕН ОТЧЕТ

1.3.1. ПАРИЧЕН ОТЧЕТ ЗА 1999 г. и 2000 г.
(хил. лв.)

	III.1999 г.		VI.1999 г.		IX.1999 г.	
	всички банки	в т. ч. в ликвидация	всички банки	в т. ч. в ликвидация	всички банки	в т. ч. в ликвидация
Валутен курс: лева за 1 ш. д.	1.8207	1.8207	1.8937	1.8937	1.8339	1.8339
лева за 1 евро	1.9558	1.9558	1.9558	1.9558	1.9558	1.9558
ЧУЖДЕСТРАННИ АКТИВИ (нето)	5 052 475	-265 936	5 034 547	-312 889	5 382 254	-328 073
Чуждестранни активи	7 960 819	174 014	8 046 702	132 698	8 531 838	117 914
Международни резерви на БНБ	5 061 771	0	5 162 228	0	5 284 372	0
Други чуждестранни активи	2 899 048	174 014	2 884 474	132 698	3 247 466	117 914
Минус чуждестранни пасиви	2 908 344	439 950	3 012 155	445 587	3 149 584	445 987
НЕТНИ ВЪТРЕШНИ АКТИВИ	1 208 583	431 441	1 149 024	474 886	1 287 032	482 025
ВЪТРЕШЕН КРЕДИТ	4 364 942	864 272	4 174 995	887 075	4 262 050	881 002
левове	1 384 971	61 555	1 104 845	137 804	1 008 002	175 986
валута	2 979 971	802 717	3 070 150	749 271	3 254 048	705 016
ВЗЕМАНИЯ ОТ ПРАВИТЕЛСТВЕНИЯ СЕКТОР (нето)	701 818	-397 126	403 761	-374 949	377 059	-342 009
левове	-352 254	-207 056	-723 547	-181 769	-961 043	-164 616
валута	1 054 072	-190 070	1 127 308	-193 180	1 338 102	-177 393
ВЗЕМАНИЯ ОТ ПРАВИТЕЛСТВОТО (нето)	795 026	-396 358	453 823	-374 127	417 875	-341 289
левове	-260 205	-206 627	-644 124	-181 294	-889 424	-164 231
валута	1 055 231	-189 731	1 097 947	-192 833	1 307 299	-177 058
ВЗЕМАНИЯ ОТ ДЪРЖАВНИЯ БЮДЖЕТ (нето)	1 111 012	-392 784	780 906	-370 487	712 305	-337 761
левове	-103 583	-206 306	-518 443	-181 026	-742 175	-163 969
валута	1 214 595	-186 478	1 299 349	-189 461	1 454 480	-173 792
Вземания	3 488 448	53 461	3 382 343	49 851	3 298 941	47 524
левове	963 897	10 026	894 061	4 676	755 182	3 735
валута	2 524 551	43 435	2 488 282	45 175	2 543 759	43 789
ДЦК	1 454 841	48 127	1 281 811	44 398	1 230 162	42 169
Краткосрочни (до 12 месеца)	458 017	6 276	371 145	927	303 031	0
левове	458 017	6 276	371 145	927	303 031	0
Средносрочни (до 5 години)	529 162	1 095	466 981	0	487 052	0
левове	234 773	1 095	287 712	0	336 515	0
валута	294 389	0	179 269	0	150 537	0
Дългосрочни (над 5 години)	467 662	40 756	443 685	43 471	440 079	42 169
левове	90 048	307	93 704	1 402	94 543	1 388
валута	377 614	40 449	349 981	42 069	345 536	40 781
Кредити	1 818 827	0	1 925 638	0	2 017 639	0
валута	1 818 827	0	1 925 638	0	2 017 639	0
Други вземания	214 780	5 334	174 894	5 453	51 140	5 355
левове	181 059	2 348	141 500	2 347	21 093	2 347
валута	33 721	2 986	33 394	3 106	30 047	3 008
Минус депозити	-2 377 436	-446 245	-2 601 437	-420 338	-2 586 636	-385 285
левове	-1 067 480	-216 332	-1 412 504	-185 702	-1 497 357	-167 704
валута	-1 309 956	-229 913	-1 188 933	-234 636	-1 089 279	-217 581
ВЗЕМАНИЯ ОТ ДЪРЖАВНИ ФОНДОВЕ И ИЗВЪНБЮДЖЕТНИ СМЕТКИ (нето)	-315 986	-3 574	-327 083	-3 640	-294 430	-3 528
левове	-156 622	-321	-125 681	-268	-147 249	-262
валута	-159 364	-3 253	-201 402	-3 372	-147 181	-3 266
Вземания	100	0	968	0	1 038	0
левове	100	0	968	0	1 038	0
Минус депозити	-316 086	-3 574	-328 051	-3 640	-295 468	-3 528
левове	-156 722	-321	-126 649	-268	-148 287	-262
валута	-159 364	-3 253	-201 402	-3 372	-147 181	-3 266
ВЗЕМАНИЯ ОТ МЕСТНИ БЮДЖЕТИ (нето)	-93 208	-768	-50 062	-822	-40 816	-720
левове	-92 049	-429	-79 423	-475	-71 619	-385
валута	-1 159	-339	29 361	-347	30 803	-335
Вземания	3 229	1	33 550	0	34 686	0
левове	3 229	1	2 475	0	2 264	0
валута	0	0	31 075	0	32 422	0
Ценни книжа	0	0	30 725	0	31 436	0
валута	0	0	30 725	0	31 436	0
Кредити	3 204	0	2 463	0	2 256	0
левове	3 204	0	2 463	0	2 256	0
Други вземания	25	1	362	0	994	0
левове	25	1	12	0	8	0
валута	0	0	350	0	986	0
Минус депозити	-96 437	-769	-83 612	-822	-75 502	-720
левове	-95 278	-430	-81 898	-475	-73 883	-385
валута	-1 159	-339	-1 714	-347	-1 619	-335
ВЗЕМАНИЯ ОТ НЕПРАВИТЕЛСТВЕНИЯ СЕКТОР	3 663 124	1 261 398	3 771 234	1 262 024	3 884 991	1 223 011
левове	1 737 225	268 611	1 828 392	319 573	1 969 045	340 602

(продължава)

(продължение)

(хил. лв.)

	III.1999 г.		VI.1999 г.		IX.1999 г.	
	всички банки	в т. ч. в ликвидация	всички банки	в т. ч. в ликвидация	всички банки	в т. ч. в ликвидация
валута	1 925 899	992 787	1 942 842	942 451	1 915 946	882 409
ВЗЕМАНИЯ ОТ НЕФИНАНСОВИ ДЪРЖАВНИ ПРЕДПРИЯТИЯ						
левове	830 019	305 773	792 436	324 080	750 221	313 081
валута	265 988	37 733	260 165	73 894	231 700	70 617
	564 031	268 040	532 271	250 186	518 521	242 464
ВЗЕМАНИЯ ОТ ЧАСТНИ ПРЕДПРИЯТИЯ						
левове	2 294 400	926 354	2 419 914	906 529	2 564 019	879 209
валута	974 566	228 824	1 053 946	243 637	1 210 963	267 966
	1 319 834	697 530	1 365 968	662 892	1 353 056	611 243
ВЗЕМАНИЯ ОТ НАСЕЛЕНИЕТО						
левове	498 023	764	516 054	1 921	527 753	1 845
валута	493 541	240	510 302	227	521 934	204
	4 482	524	5 752	1 694	5 819	1 641
ВЗЕМАНИЯ ОТ НЕБАНКОВИ ФИНАНСОВИ ИНСТИТУЦИИ						
левове	40 682	28 507	42 830	29 494	42 998	28 876
валута	3 130	1 814	3 979	1 815	4 448	1 815
	37 552	26 693	38 851	27 679	38 550	27 061
ДРУГИ ПОЗИЦИИ (нето)						
левове	-3 156 359	-432 831	-3 025 971	-412 189	-2 975 018	-398 977
валута	-3 304 420	-514 955	-3 219 844	-501 459	-3 140 492	-451 357
	148 029	82 113	193 935	89 285	165 489	52 393
Собствен капитал	-1 199 957	980 239	-1 164 067	915 127	-1 245 110	936 867
Капитал и резерви	-2 002 519	-188 315	-2 054 971	-190 716	-2 080 758	-190 120
Финансов резултат	802 562	1 168 554	890 904	1 105 843	835 648	1 126 987
Други активи и пасиви (нето)	-1 956 434	-1 413 081	-1 861 842	-1 327 301	-1 729 893	-1 335 831
ШИРОКИ ПАРИ М3	6 261 058	165 505	6 183 571	161 997	6 669 286	153 952
левове	3 669 947	89 223	3 504 197	94 256	3 912 767	89 981
валута	2 591 111	76 282	2 679 374	67 741	2 756 519	63 971
ПАРИ М1	2 399 203	0	2 277 922	0	2 573 592	0
Пари извън банките	1 566 708	0	1 479 052	0	1 686 586	0
Безсрочни депозити (в левове)	832 495	0	798 870	0	887 006	0
държавни предприятия	344 859	0	285 937	0	266 500	0
частни предприятия	395 889	0	422 280	0	514 293	0
население	66 511	0	74 542	0	84 498	0
небанкови финансови институции	25 236	0	16 111	0	21 715	0
ПАРИ М2 (М1 + квазипари)	5 871 479	0	5 770 385	0	6 262 833	0
Квазипари	3 472 276	0	3 492 463	0	3 689 241	0
Срочни депозити (в левове)	796 293	0	762 740	0	847 550	0
държавни предприятия	42 087	0	59 918	0	111 777	0
частни предприятия	53 700	0	36 586	0	57 477	0
население	651 281	0	624 658	0	645 388	0
небанкови финансови институции	49 225	0	41 578	0	32 908	0
Спестовни депозити (в левове)	307 372	0	312 278	0	340 567	0
Депозити в чуждестранна валута	2 368 611	0	2 417 445	0	2 501 124	0
държавни предприятия	293 879	0	253 658	0	286 042	0
частни предприятия	491 507	0	526 974	0	565 989	0
население	1 503 690	0	1 555 518	0	1 582 947	0
небанкови финансови институции	79 535	0	81 295	0	66 146	0
ПАРИ М3 (М2 + инструменти на паричния пазар, блокирани депозити и депозити в банки в ликвидация)	6 261 058	165 505	6 183 571	161 997	6 669 286	153 952
Инструменти на паричния пазар	9 507	0	4 197	0	4 339	0
левове	8 901	0	3 954	0	4 019	0
валута	606	0	243	0	320	0
Депозити срещу внос и блокирани депозити	214 567	0	246 992	0	248 162	0
левове	68 955	0	53 047	0	57 058	0
валута	145 612	0	193 945	0	191 104	0
Депозити в банки в ликвидация	165 505	165 505	161 997	161 997	153 952	153 952
левове	89 223	89 223	94 256	94 256	89 981	89 981
валута	76 282	76 282	67 741	67 741	63 971	63 971
държавни предприятия	98 230	98 230	92 294	92 294	86 135	86 135
левове	56 321	56 321	59 498	59 498	55 970	55 970
валута	41 909	41 909	32 796	32 796	30 165	30 165
частни предприятия	46 996	46 996	49 007	49 007	47 677	47 677
левове	26 031	26 031	27 867	27 867	27 414	27 414
валута	20 965	20 965	21 140	21 140	20 263	20 263
население	4 659	4 659	4 658	4 658	4 366	4 366
левове	4 122	4 122	4 136	4 136	3 854	3 854
валута	537	537	522	522	512	512
небанкови финансови институции	15 620	15 620	16 038	16 038	15 774	15 774
левове	2 749	2 749	2 755	2 755	2 743	2 743
валута	12 871	12 871	13 283	13 283	13 031	13 031

(продължава)

(продължение)

(хил. лв.)

	XII.1999 г.		I.2000 г.		II.2000 г.	
	всички банки	в т. ч. в ликвидация	всички банки	в т. ч. в ликвидация	всички банки	в т. ч. в ликвидация
Валутен курс: лева за 1 ш. д.	1.9469	1.9469	1.9976	1.9976	2.0134	2.0134
лева за 1 евро	1.9558	1.9558	1.9558	1.9558	1.9558	1.9558
ЧУЖДЕСТРАННИ АКТИВИ (нето)	6 150 639	-337 315	6 086 467	-340 340	6 244 703	-340 182
Чуждестранни активи	9 480 119	122 026	9 481 333	124 781	9 621 261	126 499
Международни резерви на БНБ	6 272 081	0	5 949 990	0	5 911 913	0
Други чуждестранни активи	3 208 038	122 026	3 531 343	124 781	3 709 348	126 499
Минус чуждестранни пасиви	3 329 480	459 341	3 394 866	465 121	3 376 558	466 681
НЕТНИ ВЪТРЕШНИ АКТИВИ	1 200 475	486 666	1 266 016	490 579	1 208 321	490 947
ВЪТРЕШЕН КРЕДИТ	4 237 393	890 745	4 560 182	910 043	4 563 067	922 342
левове	1 075 888	58 231	1 088 291	58 254	1 173 625	61 469
валута	3 161 505	832 514	3 471 891	851 789	3 389 442	860 873
ВЗЕМАНИЯ ОТ ПРАВИТЕЛСТВЕНИЯ СЕКТОР (нето)	156 043	-300 968	415 303	-306 487	423 450	-339 835
левове	-843 632	-113 747	-842 355	-113 737	-816 872	-145 393
валута	999 675	-187 221	1 257 658	-192 750	1 240 322	-194 442
ВЗЕМАНИЯ ОТ ПРАВИТЕЛСТВОТО (нето)	186 796	-300 241	460 445	-305 760	464 842	-339 105
левове	-785 040	-113 377	-771 390	-113 376	-749 612	-145 032
валута	971 836	-186 864	1 231 835	-192 384	1 214 454	-194 073
ВЗЕМАНИЯ ОТ ДЪРЖАВНИЯ БЮДЖЕТ (нето)	561 961	-296 629	747 402	-302 057	751 897	-335 374
левове	-550 583	-113 232	-618 771	-113 231	-600 560	-144 887
валута	1 112 544	-183 397	1 366 173	-188 826	1 352 457	-190 487
Вземания	3 503 928	50 225	3 508 763	50 627	3 575 623	50 886
левове	752 753	3 817	764 630	3 817	947 967	3 715
валута	2 751 175	46 408	2 744 133	46 810	2 627 656	47 171
ДЦК	1 247 157	44 596	1 279 785	44 915	1 216 003	45 237
Краткосрочни (до 12 месеца)	291 145	0	278 550	0	274 899	0
левове	291 145	0	278 550	0	274 899	0
Средносрочни (до 5 години)	506 725	0	542 314	0	589 631	0
левове	350 371	0	379 459	0	424 222	0
валута	156 354	0	162 855	0	165 409	0
Дългосрочни (над 5 години)	449 287	44 596	458 921	44 915	351 473	45 237
левове	89 471	1 381	91 840	1 381	96 664	1 368
валута	359 816	43 215	367 081	43 534	254 809	43 869
Кредити	2 203 159	0	2 193 256	0	2 188 411	0
валута	2 203 159	0	2 193 256	0	2 188 411	0
Други вземания	53 612	5 629	35 722	5 712	171 209	5 649
левове	21 766	2 436	14 781	2 436	152 182	2 347
валута	31 846	3 193	20 941	3 276	19 027	3 302
Минус депозити	-2 941 967	-346 854	-2 761 361	-352 684	-2 823 726	-386 260
левове	-1 303 336	-117 049	-1 383 401	-117 048	-1 548 527	-148 602
валута	-1 638 631	-229 805	-1 377 960	-235 636	-1 275 199	-237 658
ВЗЕМАНИЯ ОТ ДЪРЖАВНИ ФОНДОВЕ И ИЗВЪНБЮДЖЕТНИ СМЕТКИ (нето)	-375 165	-3 612	-286 957	-3 703	-287 055	-3 731
левове	-234 457	-145	-152 619	-145	-149 052	-145
валута	-140 708	-3 467	-134 338	-3 558	-138 003	-3 586
Вземания	6	0	6	0	6	0
левове	6	0	6	0	6	0
Минус депозити	-375 171	-3 612	-286 963	-3 703	-287 061	-3 731
левове	-234 463	-145	-152 625	-145	-149 058	-145
валута	-140 708	-3 467	-134 338	-3 558	-138 003	-3 586
ВЗЕМАНИЯ ОТ МЕСТНИ БЮДЖЕТИ (нето)	-30 753	-727	-45 142	-727	-41 392	-730
левове	-58 592	-370	-70 965	-361	-67 260	-361
валута	27 839	-357	25 823	-366	25 868	-369
Вземания	31 750	0	29 578	0	29 558	0
левове	2 319	0	2 146	0	1 972	0
валута	29 431	0	27 432	0	27 586	0
Ценни книжа	28 013	0	25 972	0	25 972	0
валута	28 013	0	25 972	0	25 972	0
Кредити	2 318	0	2 145	0	1 971	0
левове	2 318	0	2 145	0	1 971	0
Други вземания	1 419	0	1 461	0	1 615	0
левове	1	0	1	0	1	0
валута	1 418	0	1 460	0	1 614	0
Минус депозити	-62 503	-727	-74 720	-727	-70 950	-730
левове	-60 911	-370	-73 111	-361	-69 232	-361
валута	-1 592	-357	-1 609	-366	-1 718	-369
ВЗЕМАНИЯ ОТ НЕПРАВИТЕЛСТВЕНИЯ СЕКТОР	4 081 350	1 191 713	4 144 879	1 216 530	4 139 617	1 262 177
левове	1 919 520	171 978	1 930 646	171 991	1 990 497	206 862
валута	2 161 830	1 019 735	2 214 233	1 044 539	2 149 120	1 055 315

(продължение)

(хил. лв.)

	XII.1999 г.		I.2000 г.		II.2000 г.	
	всички банки	в т. ч. в ликвидация	всички банки	в т. ч. в ликвидация	всички банки	в т. ч. в ликвидация
ВЗЕМАНИЯ ОТ НЕФИНАНСОВИ ДЪРЖАВНИ ПРЕДПРИЯТИЯ	713 078	312 445	690 528	315 473	693 662	328 454
левове	216 071	70 658	219 101	70 636	230 870	82 102
валута	497 007	241 787	471 427	244 837	462 792	246 352
ВЗЕМАНИЯ ОТ ЧАСТНИ ПРЕДПРИЯТИЯ	2 788 777	845 801	2 883 993	867 378	2 871 349	899 980
левове	1 177 078	99 291	1 191 693	99 329	1 240 715	122 739
валута	1 611 699	746 510	1 692 300	768 049	1 630 634	777 241
ВЗЕМАНИЯ ОТ НАСЕЛЕНИЕТО	532 436	3 146	528 850	3 194	528 411	3 298
левове	521 593	210	517 570	207	516 412	202
валута	10 843	2 936	11 280	2 987	11 999	3 096
ВЗЕМАНИЯ ОТ НЕБАНКОВИ ФИНАНСОВИ ИНСТИТУЦИИ	47 059	30 321	41 508	30 485	46 195	30 445
левове	4 778	1 819	2 282	1 819	2 500	1 819
валута	42 281	28 502	39 226	28 666	43 695	28 626
ДРУГИ ПОЗИЦИИ (нето)	-3 036 918	-404 079	-3 294 166	-419 464	-3 354 746	-431 395
левове	-3 195 099	-475 928	-3 462 615	-493 667	-3 515 019	-491 762
валута	158 198	71 857	168 467	74 216	160 312	60 404
Собствен капитал	-1 436 949	864 334	-1 622 980	793 975	-1 660 277	802 137
Капитал и резерви	-2 126 069	-191 793	-2 185 044	-192 341	-2 216 116	-192 513
Финансов резултат	689 120	1 056 127	562 064	986 316	555 839	994 650
Други активи и пасиви (нето)	-1 599 952	-1 268 405	-1 671 168	-1 213 426	-1 694 430	-1 233 495
ШИРОКИ ПАРИ М3	7 351 114	149 351	7 352 483	150 239	7 453 024	150 765
левове	4 475 466	82 770	4 342 301	82 764	4 427 609	82 769
валута	2 875 648	66 581	3 010 182	67 475	3 025 415	67 996
ПАРИ М1	2 996 636	0	2 857 414	0	2 880 212	0
Пари извън банките	1 957 350	0	1 859 682	0	1 864 398	0
Безсрочни депозити (в левове)	1 039 286	0	997 732	0	1 015 814	0
държавни предприятия	318 194	0	308 946	0	345 255	0
частни предприятия	592 415	0	553 979	0	535 374	0
население	103 972	0	105 087	0	107 397	0
небанкови финансови институции	24 705	0	29 720	0	27 788	0
ПАРИ М2 (М1 + квазипари)	6 914 023	0	6 953 839	0	7 040 620	0
Квазипари	3 917 387	0	4 096 425	0	4 160 408	0
Срочни депозити (в левове)	924 799	0	939 781	0	960 319	0
държавни предприятия	118 793	0	124 218	0	126 406	0
частни предприятия	69 803	0	56 231	0	64 263	0
население	684 626	0	702 536	0	717 314	0
небанкови финансови институции	51 577	0	56 796	0	52 336	0
Спестовни депозити (в левове)	387 856	0	393 095	0	405 539	0
Депозити в чуждестранна валута	2 604 732	0	2 763 549	0	2 794 550	0
държавни предприятия	273 760	0	305 741	0	332 309	0
частни предприятия	526 279	0	581 283	0	561 114	0
население	1 722 474	0	1 793 221	0	1 820 655	0
небанкови финансови институции	82 219	0	83 304	0	80 472	0
ПАРИ М3 (М2 + инструменти на паричния пазар, блокирани депозити и депозити в банки в ликвидация)	7 351 114	149 351	7 352 483	150 239	7 453 024	150 765
Инструменти на паричния пазар	56 429	0	3 804	0	5 133	0
левове	13 921	0	1 264	0	1 405	0
валута	42 508	0	2 540	0	3 728	0
Депозити срещу внос и блокирани депозити	231 311	0	244 601	0	256 506	0
левове	69 484	0	67 983	0	97 365	0
валута	161 827	0	176 618	0	159 141	0
Депозити в банки в ликвидация	149 351	149 351	150 239	150 239	150 765	150 765
левове	82 770	82 770	82 764	82 764	82 769	82 769
валута	66 581	66 581	67 475	67 475	67 996	67 996
държавни предприятия	86 769	86 769	87 554	87 554	87 811	87 811
левове	55 510	55 510	55 523	55 523	55 531	55 531
валута	31 259	31 259	32 031	32 031	32 280	32 280
частни предприятия	41 724	41 724	41 489	41 489	41 645	41 645
левове	20 707	20 707	20 688	20 688	20 684	20 684
валута	21 017	21 017	20 801	20 801	20 961	20 961
население	4 395	4 395	4 382	4 382	4 384	4 384
левове	3 863	3 863	3 863	3 863	3 863	3 863
валута	532	532	519	519	521	521
небанкови финансови институции	16 463	16 463	16 814	16 814	16 925	16 925
левове	2 690	2 690	2 690	2 690	2 691	2 691
валута	13 773	13 773	14 124	14 124	14 234	14 234

Източник: БНБ.

1.4. АНАЛИТИЧНА ОТЧЕТНОСТ НА БНБ

1.4.1. АНАЛИТИЧНА ОТЧЕТНОСТ НА БНБ ЗА 1999 г. и 2000 г.
(хил. лв.)

	III.1999 г.	VI.1999 г.	IX.1999 г.	XII.1999 г.	I.2000 г.	II.2000 г.
ЧУЖДЕСТРАННИ АКТИВИ	5 211 326	5 314 830	5 433 977	6 432 434	6 115 015	6 069 379
Международни резерви	5 061 771	5 162 228	5 284 372	6 272 081	5 949 990	5 911 913
в т. ч. монетарно злато	515 611	510 724	515 611	515 611	515 611	515 611
Други чуждестранни активи	149 555	152 602	149 605	160 353	165 025	157 466
ВЗЕМАНИЯ ОТ ДЪРЖАВНИЯ БЮДЖЕТ	1 818 827	1 925 638	2 017 639	2 203 159	2 193 256	2 188 411
във валута	1 818 827	1 925 638	2 017 639	2 203 159	2 193 256	2 188 411
в т. ч. кредити	1 818 827	1 925 638	2 017 639	2 203 159	2 193 256	2 188 411
ВЗЕМАНИЯ ОТ НЕФИНАНСОВИ ДЪРЖАВНИ ПРЕДПРИЯТИЯ	1 350	2 066	2 066	2 066	2 066	2 066
в левове	1 350	2 066	2 066	2 066	2 066	2 066
ВЗЕМАНИЯ ОТ ТЪРГОВСКИТЕ БАНКИ	248 362	246 026	232 711	228 621	226 133	224 944
В левове	144 205	142 727	138 593	134 813	132 326	131 137
Депозити	38	48	49	0	0	0
Кредити	51 574	51 555	48 652	46 948	46 948	45 759
Просрочени	51 574	51 555	48 652	46 948	46 948	45 759
Други вземания	92 593	91 124	89 892	87 865	85 378	85 378
Във валута	104 157	103 299	94 118	93 808	93 807	93 807
Депозити	2 500	2 490	1 696	1 696	1 696	1 696
Кредити	83 949	83 645	77 591	77 283	77 283	77 283
Просрочени	83 949	83 645	77 591	77 283	77 283	77 283
Други вземания	17 708	17 164	14 831	14 829	14 828	14 828
ДРУГИ ПОЗИЦИИ (нето)	-31 777	-33 614	-12 920	5 153	33 126	37 804
в левове	-110 060	-110 488	-99 646	-84 344	-57 548	-55 649
във валута	78 283	76 874	86 726	89 497	90 674	93 453
РЕЗЕРВНИ ПАРИ	2 200 315	2 163 013	2 290 472	2 721 676	2 688 847	2 589 581
Пари извън банките	1 566 708	1 479 052	1 686 586	1 957 350	1 859 682	1 864 398
Банкови резерви	633 556	683 945	602 417	764 317	828 109	725 159
В левове	438 977	426 923	411 608	585 720	704 463	560 153
Задължителни минимални резерви	303 241	243 633	338 422	387 815	474 409	438 839
Свръхрезерви	43 410	75 749	-36 215	75 526	117 769	15 945
Каси на ТБ	92 326	107 541	109 401	122 379	112 285	105 369
Във валута	194 579	257 022	190 809	178 597	123 646	165 006
Задължителни минимални резерви	194 573	257 022	190 809	178 597	123 646	165 006
Свръхрезерви	6	0	0	0	0	0
Други депозити на небанкови институции и население в левове	51	16	1 469	9	1 056	24
СРОЧНИ, СПЕСТОВНИ И ДЕПОЗИТИ В ЧУЖДЕСТРАННА ВАЛУТА	9 608	324	323	328	331	332
ИНСТРУМЕНТИ НА ПАРИЧНИЯ ПАЗАР И БЛОКИРАНИ ДЕПОЗИТИ	13 136	112	77	31	70	20
ЧУЖДЕСТРАННИ ПАСИВИ	2 034 863	2 146 781	2 240 081	2 436 460	2 430 291	2 423 267
ДЕПОЗИТИ НА ДЪРЖАВНИЯ БЮДЖЕТ	1 729 976	1 974 556	1 963 028	2 388 558	2 177 091	2 207 146
в левове	697 445	1 075 974	1 157 168	1 087 391	1 140 396	1 270 694
във валута	1 032 531	898 582	805 860	1 301 167	1 036 695	936 452
ДЕПОЗИТИ НА ДЪРЖАВНИ ФОНДОВЕ И ИЗВЪНБЮДЖЕТНИ СМЕТКИ	248 215	237 781	208 775	304 878	204 801	214 002
в левове	140 039	100 022	122 526	222 119	132 478	133 975
във валута	108 176	137 759	86 249	82 759	72 323	80 027
СОБСТВЕН КАПИТАЛ	1 011 977	932 380	970 710	1 019 502	1 068 170	1 088 258

Източник: БНБ.

1.5. АНАЛИТИЧНА ОТЧЕТНОСТ НА ТЪРГОВСКИТЕ БАНКИ

1.5.1. АНАЛИТИЧНА ОТЧЕТНОСТ НА ТЪРГОВСКИТЕ БАНКИ ЗА 1999 г. и 2000 г.

(хил. лв.)

	III.1999 г.		VI.1999 г.		IX.1999 г.	
	всички банки	в т. ч. в ликвидация	всички банки	в т. ч. в ликвидация	всички банки	в т. ч. в ликвидация
РЕЗЕРВИ	531 033	5 337	628 457	4 804	548 091	5 258
ЧУЖДЕСТРАННИ АКТИВИ	2 749 493	174 014	2 731 872	132 698	3 097 861	117 914
ВЗЕМАНИЯ ОТ ДЪРЖАВНИЯ БЮДЖЕТ	1 669 621	53 461	1 456 705	49 851	1 281 302	47 524
в левове	963 897	10 026	894 061	4 676	755 182	3 735
във валута	705 724	43 435	562 644	45 175	526 120	43 789
ВЗЕМАНИЯ ОТ ДЪРЖАВНИ ФОНДОВЕ И ИЗВЪНБЮДЖЕТНИ СМЕТКИ	100	0	968	0	1 038	0
в левове	100	0	968	0	1 038	0
ВЗЕМАНИЯ ОТ МЕСТНИТЕ БЮДЖЕТИ	3 229	1	33 550	0	34 686	0
в левове	3 229	1	2 475	0	2 264	0
във валута	0	0	31 075	0	32 422	0
ВЗЕМАНИЯ ОТ НЕФИНАНСОВИ ДЪРЖАВНИ ПРЕДПРИЯТИЯ	828 669	305 773	790 370	324 080	748 155	313 081
в левове	264 638	37 733	258 099	73 894	229 634	70 617
във валута	564 031	268 040	532 271	250 186	518 521	242 464
ВЗЕМАНИЯ ОТ ЧАСТНИ ПРЕДПРИЯТИЯ	2 294 400	926 354	2 419 914	906 529	2 564 019	879 209
в левове	974 566	228 824	1 053 946	243 637	1 210 963	267 966
във валута	1 319 834	697 530	1 365 968	662 892	1 353 056	611 243
ВЗЕМАНИЯ ОТ НАСЕЛЕНИЕТО	498 023	764	516 054	1 921	527 753	1 845
в левове	493 541	240	510 302	227	521 934	204
във валута	4 482	524	5 752	1 694	5 819	1 641
ВЗЕМАНИЯ ОТ НЕБАНКОВИ ФИНАНСОВИ ИНСТИТУЦИИ	40 682	28 507	42 830	29 494	42 998	28 876
в левове	3 130	1 814	3 979	1 815	4 448	1 815
във валута	37 552	26 693	38 851	27 679	38 550	27 061
ДРУГИ ПОЗИЦИИ (нето)	-2 070 496	-1 418 418	-2 018 766	-1 332 105	-1 895 358	-1 341 089
в левове	-2 035 408	-1 500 531	-2 031 812	-1 421 390	-1 880 851	-1 393 482
във валута	-35 088	82 113	13 046	89 285	-14 507	52 393
БЕЗСРОЧНИ ДЕПОЗИТИ (в левове)	832 444	0	798 854	0	885 537	0
държавни предприятия	344 859	0	285 937	0	266 500	0
частни предприятия	395 889	0	422 280	0	514 293	0
население	66 511	0	74 542	0	84 498	0
небанкови финансови институции	25 185	0	16 095	0	20 246	0
СРОЧНИ, СПЕСТОВНИ И ДЕПОЗИТИ В ЧУЖДЕСТРАННА ВАЛУТА	3 462 668	0	3 492 139	0	3 688 918	0
СРОЧНИ ДЕПОЗИТИ (в левове)	787 005	0	762 740	0	847 550	0
държавни предприятия	42 087	0	59 918	0	111 777	0
частни предприятия	44 412	0	36 586	0	57 477	0
население	651 281	0	624 658	0	645 388	0
небанкови финансови институции	49 225	0	41 578	0	32 908	0
СПЕСТОВНИ ДЕПОЗИТИ (в левове)	307 372	0	312 278	0	340 567	0
ДЕПОЗИТИ В ЧУЖДЕСТРАННА ВАЛУТА	2 368 291	0	2 417 121	0	2 500 801	0
държавни предприятия	293 559	0	253 334	0	285 719	0
частни предприятия	491 507	0	526 974	0	565 989	0
население	1 503 690	0	1 555 518	0	1 582 947	0
небанкови финансови институции	79 535	0	81 295	0	66 146	0

(продължава)

(продължение)

(хил. лв.)

	III.1999 г.		VI.1999 г.		IX.1999 г.	
	всички банки	в т. ч. в ликвидация	всички банки	в т. ч. в ликвидация	всички банки	в т. ч. в ликвидация
ИНСТРУМЕНТИ НА ПАРИЧНИЯ ПАЗАР, БЛОКИРАНИ						
ДЕПОЗИТИ И ДЕПОЗИТИ В БАНКИ В ЛИКВИДАЦИЯ	376 443	165 505	413 074	161 997	406 376	153 952
ИНСТРУМЕНТИ НА ПАРИЧНИЯ ПАЗАР	9 507	0	4 197	0	4 339	0
в левове	8 901	0	3 954	0	4 019	0
държавни предприятия	8 800	0	3 730	0	3 801	0
частни предприятия	25	0	17	0	10	0
небанкови финансови институции	76	0	207	0	208	0
във валута	606	0	243	0	320	0
частни предприятия	19	0	203	0	8	0
население	32	0	32	0	32	0
небанкови финансови институции	555	0	8	0	280	0
ДЕПОЗИТИ СРЕЩУ ВНОС И БЛОКИРАНИ ДЕПОЗИТИ	201 431	0	246 880	0	248 085	0
в левове	55 819	0	52 935	0	56 981	0
държавни предприятия	21 756	0	24 718	0	20 129	0
частни предприятия	26 430	0	22 510	0	22 968	0
население	6 709	0	5 242	0	5 109	0
небанкови финансови институции	924	0	465	0	8 775	0
във валута	145 612	0	193 945	0	191 104	0
държавни предприятия	78 218	0	110 225	0	104 527	0
частни предприятия	54 065	0	70 505	0	72 804	0
население	5 013	0	5 331	0	5 916	0
небанкови финансови институции	8 316	0	7 884	0	7 857	0
ДЕПОЗИТИ В БАНКИ В ЛИКВИДАЦИЯ	165 505	165 505	161 997	161 997	153 952	153 952
в левове	89 223	89 223	94 256	94 256	89 981	89 981
държавни предприятия	56 321	56 321	59 498	59 498	55 970	55 970
частни предприятия	26 031	26 031	27 867	27 867	27 414	27 414
население	4 122	4 122	4 136	4 136	3 854	3 854
небанкови финансови институции	2 749	2 749	2 755	2 755	2 743	2 743
във валута	76 282	76 282	67 741	67 741	63 971	63 971
държавни предприятия	41 909	41 909	32 796	32 796	30 165	30 165
частни предприятия	20 965	20 965	21 140	21 140	20 263	20 263
население	537	537	522	522	512	512
небанкови финансови институции	12 871	12 871	13 283	13 283	13 031	13 031
ЧУЖДЕСТРАННИ ПАСИВИ	873 481	439 950	865 374	445 587	909 503	445 987
в левове	11 817	674	13 089	685	33 909	647
във валута	861 664	439 276	852 285	444 902	875 594	445 340
ДЕПОЗИТИ НА ДЪРЖАВНИЯ БЮДЖЕТ	647 460	446 245	626 881	420 338	623 608	385 285
в левове	370 035	216 332	336 530	185 702	340 189	167 704
във валута	277 425	229 913	290 351	234 636	283 419	217 581
ДЕПОЗИТИ НА ДЪРЖАВНИ ФОНДОВЕ И ИЗВЪНБЮДЖЕТНИ СМЕТКИ	67 871	3 574	90 270	3 640	86 693	3 528
в левове	16 683	321	26 627	268	25 761	262
във валута	51 188	3 253	63 643	3 372	60 932	3 266
ДЕПОЗИТИ НА МЕСТНИТЕ БЮДЖЕТИ	96 437	769	83 612	822	75 502	720
в левове	95 278	430	81 898	475	73 883	385
във валута	1 159	339	1 714	347	1 619	335
СОБСТВЕН КАПИТАЛ	187 980	-980 239	231 687	-915 127	274 400	-936 867
Капитал и резерви	1 158 055	188 315	1 201 555	190 716	1 242 112	190 120
Финансов резултат	-970 075	-1 168 554	-969 868	-1 105 843	-967 712	-1 126 987

(продължава)

(продължение)

(хил. лв.)

	XII.1999 г.		I.2000 г.		II.2000 г.	
	всички банки	в т. ч. в ликвидация	всички банки	в т. ч. в ликвидация	всички банки	в т. ч. в ликвидация
РЕЗЕРВИ	753 468	5 717	789 598	6 848	683 360	6 835
ЧУЖДЕСТРАННИ АКТИВИ	3 047 685	122 026	3 366 318	124 781	3 551 882	126 499
ВЗЕМАНИЯ ОТ ДЪРЖАВНИЯ БЮДЖЕТ	1 300 769	50 225	1 315 507	50 627	1 387 212	50 886
в левове	752 753	3 817	764 630	3 817	947 967	3 715
във валута	548 016	46 408	550 877	46 810	439 245	47 171
ВЗЕМАНИЯ ОТ ДЪРЖАВНИ ФОНДОВЕ И ИЗВЪНБЮДЖЕТНИ СМЕТКИ	6	0	6	0	6	0
в левове	6	0	6	0	6	0
ВЗЕМАНИЯ ОТ МЕСТНИТЕ БЮДЖЕТИ	31 750	0	29 578	0	29 558	0
в левове	2 319	0	2 146	0	1 972	0
във валута	29 431	0	27 432	0	27 586	0
ВЗЕМАНИЯ ОТ НЕФИНАНСОВИ ДЪРЖАВНИ ПРЕДПРИЯТИЯ	711 012	312 445	688 462	315 473	691 596	328 454
в левове	214 005	70 658	217 035	70 636	228 804	82 102
във валута	497 007	241 787	471 427	244 837	462 792	246 352
ВЗЕМАНИЯ ОТ ЧАСТНИ ПРЕДПРИЯТИЯ	2 788 777	845 801	2 883 993	867 378	2 871 349	899 980
в левове	1 177 078	99 291	1 191 693	99 329	1 240 715	122 739
във валута	1 611 699	746 510	1 692 300	768 049	1 630 634	777 241
ВЗЕМАНИЯ ОТ НАСЕЛЕНИЕТО	532 436	3 146	528 850	3 194	528 411	3 298
в левове	521 593	210	517 570	207	516 412	202
във валута	10 843	2 936	11 280	2 987	11 999	3 096
ВЗЕМАНИЯ ОТ НЕБАНКОВИ ФИНАНСОВИ ИНСТИТУЦИИ	47 059	30 321	41 508	30 485	46 195	30 445
в левове	4 778	1 819	2 282	1 819	2 500	1 819
във валута	42 281	28 502	39 226	28 666	43 695	28 626
ДРУГИ ПОЗИЦИИ (нето)	-1 822 877	-1 274 122	-1 891 916	-1 220 274	-1 915 379	-1 240 330
в левове	-1 796 527	-1 345 979	-1 874 600	-1 294 490	-1 887 115	-1 300 734
във валута	-26 350	71 857	-17 316	74 216	-28 264	60 404
БЕЗСРОЧНИ ДЕПОЗИТИ (в левове)	1 039 277	0	996 676	0	1 015 790	0
държавни предприятия	318 194	0	308 946	0	345 255	0
частни предприятия	592 415	0	553 979	0	535 374	0
население	103 972	0	105 087	0	107 397	0
небанкови финансови институции	24 696	0	28 664	0	27 764	0
СРОЧНИ, СПЕСТОВНИ И ДЕПОЗИТИ В ЧУЖДЕСТРАННА ВАЛУТА	3 917 059	0	4 096 094	0	4 160 076	0
СРОЧНИ ДЕПОЗИТИ (в левове)	924 799	0	939 781	0	960 319	0
държавни предприятия	118 793	0	124 218	0	126 406	0
частни предприятия	69 803	0	56 231	0	64 263	0
население	684 626	0	702 536	0	717 314	0
небанкови финансови институции	51 577	0	56 796	0	52 336	0
СПЕСТОВНИ ДЕПОЗИТИ (в левове)	387 856	0	393 095	0	405 539	0
ДЕПОЗИТИ В ЧУЖДЕСТРАННА ВАЛУТА	2 604 404	0	2 763 218	0	2 794 218	0
държавни предприятия	273 432	0	305 410	0	331 977	0
частни предприятия	526 279	0	581 283	0	561 114	0
население	1 722 474	0	1 793 221	0	1 820 655	0
небанкови финансови институции	82 219	0	83 304	0	80 472	0
ИНСТРУМЕНТИ НА ПАРИЧНИЯ ПАЗАР, БЛОКИРАНИ ДЕПОЗИТИ И ДЕПОЗИТИ В БАНКИ В ЛИКВИДАЦИЯ	437 060	149 351	398 574	150 239	412 384	150 765

(продължава)

(продължение)

(хил. лв.)

	XII.1999 г.		I.2000 г.		II.2000 г.	
	всички банки	в т. ч. в ликвидация	всички банки	в т. ч. в ликвидация	всички банки	в т. ч. в ликвидация
ИНСТРУМЕНТИ НА ПАРИЧНИЯ ПАЗАР	56 429	0	3 804	0	5 133	0
в левове	13 921	0	1 264	0	1 405	0
държавни предприятия	0	0	1 001	0	1 148	0
частни предприятия	13 654	0	2	0	0	0
небанкови финансови институции	267	0	261	0	257	0
във валута	42 508	0	2 540	0	3 728	0
частни предприятия	42 118	0	2 140	0	3 359	0
население	32	0	32	0	32	0
небанкови финансови институции	358	0	368	0	337	0
ДЕПОЗИТИ СРЕЩУ ВНОС И БЛОКИРАНИ ДЕПОЗИТИ	231 280	0	244 531	0	256 486	0
в левове	69 453	0	67 913	0	97 345	0
държавни предприятия	33 724	0	34 694	0	35 802	0
частни предприятия	29 882	0	27 675	0	55 276	0
население	5 464	0	5 128	0	5 128	0
небанкови финансови институции	383	0	416	0	1 139	0
във валута	161 827	0	176 618	0	159 141	0
държавни предприятия	84 881	0	64 058	0	64 125	0
частни предприятия	67 898	0	103 487	0	85 900	0
население	6 687	0	6 877	0	7 092	0
небанкови финансови институции	2 361	0	2 196	0	2 024	0
ДЕПОЗИТИ В БАНКИ В ЛИКВИДАЦИЯ	149 351	149 351	150 239	150 239	150 765	150 765
в левове	82 770	82 770	82 764	82 764	82 769	82 769
държавни предприятия	55 510	55 510	55 523	55 523	55 531	55 531
частни предприятия	20 707	20 707	20 688	20 688	20 684	20 684
население	3 863	3 863	3 863	3 863	3 863	3 863
небанкови финансови институции	2 690	2 690	2 690	2 690	2 691	2 691
във валута	66 581	66 581	67 475	67 475	67 996	67 996
държавни предприятия	31 259	31 259	32 031	32 031	32 280	32 280
частни предприятия	21 017	21 017	20 801	20 801	20 961	20 961
население	532	532	519	519	521	521
небанкови финансови институции	13 773	13 773	14 124	14 124	14 234	14 234
ЧУЖДЕСТРАННИ ПАСИВИ	893 020	459 341	964 575	465 121	953 291	466 681
в левове	26 986	579	29 523	579	28 787	579
във валута	866 034	458 762	935 052	464 542	924 504	466 102
ДЕПОЗИТИ НА ДЪРЖАВНИЯ БЮДЖЕТ	553 409	346 854	584 270	352 684	616 580	386 260
в левове	215 945	117 049	243 005	117 048	277 833	148 602
във валута	337 464	229 805	341 265	235 636	338 747	237 658
ДЕПОЗИТИ НА ДЪРЖАВНИ ФОНДОВЕ И ИЗВЪНБЮДЖЕТНИ СМЕТКИ	70 293	3 612	82 162	3 703	73 059	3 731
в левове	12 344	145	20 147	145	15 083	145
във валута	57 949	3 467	62 015	3 558	57 976	3 586
ДЕПОЗИТИ НА МЕСТНИТЕ БЮДЖЕТИ	62 503	727	74 720	727	70 950	730
в левове	60 911	370	73 111	361	69 232	361
във валута	1 592	357	1 609	366	1 718	369
СОБСТВЕН КАПИТАЛ	417 447	-864 334	554 810	-793 975	572 019	-802 137
Капитал и резерви	1 291 688	191 793	1 315 676	192 341	1 343 017	192 513
Финансов резултат	-874 241	-1 056 127	-760 866	-986 316	-770 998	-994 650

Източник: БНБ.

1.6. НОВОДОГОВОРЕНИ КРЕДИТИ ОТ ТЪРГОВСКИТЕ БАНКИ*

1.6.1. НОВОДОГОВОРЕНИ ЛЕВОВИ КРЕДИТИ ОТ ТЪРГОВСКИТЕ БАНКИ

(млн. лв.)

	Овърдрафт ¹			Краткосрочни кредити			Дългосрочни кредити		
	общо	предприятия	население	общо	предприятия	население	общо	предприятия	население
1999									
февруари				67.9	66.9	1.0	34.3	13.9	20.4
март				68.9	67.5	1.3	27.5	5.9	21.6
април				84.9	83.5	1.4	46.9	18.2	28.7
май				61.2	60.4	0.8	30.0	8.2	21.7
юни				63.8	62.6	1.2	32.0	14.5	17.6
юли				124.7	123.6	1.2	43.6	19.6	24.0
август				95.0	94.3	0.7	35.7	13.0	22.7
септември				126.3	125.6	0.7	28.1	7.4	20.6
октомври				131.7	129.9	1.8	41.3	15.2	26.0
ноември				79.8	78.5	1.4	34.5	16.2	18.2
декември				166.8	165.2	1.6	50.5	27.0	23.5
2000									
януари				84.6	84.2	0.4	19.5	9.4	10.0
февруари				92.2	91.2	1.0	35.2	17.7	17.5

Източник: БНБ.

1.6.2. НОВОДОГОВОРЕНИ КРЕДИТИ ОТ ТЪРГОВСКИТЕ БАНКИ В ЕВРО

(млн. лв.)

	Овърдрафт ¹			Краткосрочни кредити			Дългосрочни кредити		
	общо	предприятия	население	общо	предприятия	население	общо	предприятия	население
1999									
февруари				26.7	26.7		1.3	1.3	
март				36.6	36.6		2.0	2.0	
април				23.8	23.8		7.1	7.1	
май				28.3	28.3		6.0	6.0	
юни				25.7	25.7		4.0	4.0	
юли				35.0	35.0		11.3	11.3	
август				20.1	20.1		1.4	1.4	
септември				42.3	42.3		6.3	6.3	
октомври				56.9	56.9		62.7	62.7	
ноември				27.1	27.1		9.8	9.8	
декември				68.2	68.2		12.4	12.4	
2000									
януари				52.9	52.9		6.5	6.5	
февруари				34.0	34.0		7.0	7.0	

Източник: БНБ.

1.6.3. НОВОДОГОВОРЕНИ КРЕДИТИ ОТ ТЪРГОВСКИТЕ БАНКИ В ЩАТСКИ ДОЛАРИ

(млн. лв.)

	Овърдрафт ¹			Краткосрочни кредити			Дългосрочни кредити		
	общо	предприятия	население	общо	предприятия	население	общо	предприятия	население
1999									
февруари				29.4	29.4		3.9	3.9	
март				39.3	39.3		4.8	4.8	
април				89.1	89.1		10.7	10.7	
май				61.3	61.3		4.5	4.5	
юни				63.2	63.2		5.1	5.1	
юли				100.4	100.4		12.7	12.7	
август				111.3	111.3		3.4	3.4	
септември				44.8	44.8		8.4	8.4	
октомври				95.2	95.2		9.3	9.3	
ноември				103.5	103.5		6.6	6.6	
декември				90.9	90.9		15.0	15.0	
2000									
януари				56.1	56.1		8.3	8.3	
февруари				48.2	48.2		5.7	5.7	

* На база седмична статистическа информация.

¹ До февруари 2000 г. овърдрафтът е включен в краткосрочните кредити.

Източник: БНБ.

1.7. МЕСЕЧНИ БАЛАНСИ И ОТЧЕТИ ЗА ПРИХОДИТЕ И РАЗХОДИТЕ НА БАНКОВАТА СИСТЕМА

1.7.1. МЕСЕЧЕН БАЛАНС НА БАНКОВАТА СИСТЕМА КЪМ ДЕКЕМВРИ 1999 г.
(хил. лв.)

	Общо	в това число	
		левове	валута
А К Т И В И			
ПАРИЧНИ СРЕДСТВА В КАСА И ПО РАЗПЛАЩАТЕЛНИ СМЕТКИ В БНБ	916 831	574 866	341 965
Вземания от банки и други финансови институции	2 649 764	114 319	2 535 445
Ценни книжа в оборотен портфейл	968 286	680 665	287 621
Ценни книжа в инвестиционен портфейл	649 819	125 454	524 365
Предоставени кредити на бюджета	3 518	3 518	0
Предоставени кредити на държавни предприятия	292 296	104 188	188 108
Предоставени кредити на частни предприятия	1 627 921	979 459	648 462
Предоставени кредити на граждани и домакинства	495 285	490 654	4 631
Предоставени кредити на нефинансови институции и други клиенти	2 419 020	1 577 819	841 201
ДОХОДОНОСНИ АКТИВИ	6 686 889	2 498 257	4 188 632
Активи за препродажба	24 140	24 140	0
Вземания по лихви и други активи	204 107	124 306	79 801
Дълготрайни активи	353 544	353 544	0
ОБЩО АКТИВИ	8 185 511	3 575 113	4 610 398
В т. ч. заложене активи	263 405	95 304	168 101
П А С И В И И К А П И Т А Л			
Депозити от банки	453 665	131 498	322 167
Депозити от други финансови институции	167 851	76 242	91 609
Депозити от нефинансови институции и други клиенти	5 490 645	2 527 178	2 963 467
ОБЩО ДЕПОЗИТИ	6 112 161	2 734 918	3 377 243
Краткосрочно привлечени средства	63 422	18 062	45 360
Задължения по лихви и други пасиви	555 808	357 484	198 324
Дългосрочно привлечени средства	170 910	13 597	157 313
Подчинен срочен дълг	0	0	0
ОБЩО ПАСИВИ	6 902 301	3 124 061	3 778 240
Капитал	894 582	894 582	0
Резерви	388 628	388 628	0
КАПИТАЛ И РЕЗЕРВИ	1 283 210	1 283 210	0
ОБЩО ПАСИВИ И СОБСТВЕН КАПИТАЛ	8 185 511	4 407 271	3 778 240
Кредитни заместители	636 144	215 146	420 998
Деривати	495 074	82 561	412 513
ЗАДБАЛАНСОВИ ПАСИВИ	1 131 218	297 707	833 511

Източник: БНБ.

1.7.2. МЕСЕЧЕН ОТЧЕТ ЗА ПРИХОДИТЕ И РАЗХОДИТЕ НА БАНКОВАТА СИСТЕМА КЪМ ДЕКЕМВРИ 1999 г.
(хил. лв.)

	Общо	в това число	
		левове	валута
Приходи от лихви по вземания от банки и други финансови институции	103 705	4 964	98 741
Приходи от лихви по кредити на нефинансови институции и други клиенти	295 611	206 224	89 387
Приходи от ценни книжа в инвестиционен портфейл	51 443	16 402	35 041
ПРИХОДИ ОТ ЛИХВИ	450 759	227 590	223 169
Разходи за лихви по депозити на банки и други финансови институции	18 101	5 643	12 458
Разходи за лихви по депозити на нефинансови институции и други клиенти	104 870	36 300	68 570
Разходи за лихви по привлечени средства	6 790	780	6 010
РАЗХОДИ ЗА ЛИХВИ	129 761	42 723	87 038
НЕТЕН ЛИХВЕН ДОХОД	320 998	184 867	136 131
Печалба/загуба от търговия и преоценка	123 912		
(намалено с провизии за загуби от кредити)	9 921		
НЕТЕН ЛИХВЕН ДОХОД И НЕТЕН ДОХОД ОТ ТЪРГОВИЯ И ПРЕОЦЕНКА	434 989		
Други нелихвени приходи	170 836		
Оперативен резултат от дейността преди разходите по икономически елементи	605 825		
Разходи по икономически елементи	394 257		
ОПЕРАТИВНА ПЕЧАЛБА/ЗАГУБА ПРЕДИ ОБЛАГАНЕ И ИЗВЪНРЕДНИ ОПЕРАЦИИ	211 568		
Печалба/загуба от преоценка и извънредни приходи/разходи	74 744		
Печалба/загуба преди данъчно облагане	286 312		
Нетна печалба/загуба след данъчно облагане	207 030		
ТЕКУЩА ПЕЧАЛБА/ЗАГУБА	207 030		

Източник: БНБ.

1.8. ГРУПИ БАНКИ*

(към 30 декември 1999 г.)

Код	Банка
I група	
200	Обединена българска банка
300	Банка ДСК
621	Булбанк
II група	
400	Експресбанк
660	ТБ „Биохим“
800	ТБ „Хеброс“
920	Българска пощенска банка
III група	
130	Общинска банка
150	Първа инвестиционна банка
155	Райфайзенбанк, България
440	БНП – Дрезднербанк, България
790	Централна кооперативна банка
IV група	
120	ТБ „Нефтинвестбанк“
160	Българо-американска кредитна банка
170	Евробанк
195	Юнионбанк
220	Корпоративна търговска банка
240	Демирбанк, България
260	Токуда кредит експрес банк
320	Росексимбанк
470	Първа източна международна банка
480	Интернешънал комършал банк, България (БИБ)
545	Тексимбанк
561	ТБ „България-инвест“
590	Балканска универсална банка**
620	Насърчителна банка
888	БРИБАНК
890	Международна банка за търговия и развитие
V група	
140	Хипоферайнсбанк, България, клон София
145	ИНГ банк Н.В., клон София
180	Сосиете женерал, клон София
190	Банка Хиос, клон София
199	Национална банка на Гърция, клон София
350	Те-Дже зираат банкасъ, клон София
898	Йонийска и народна банка на Гърция, клон София

* Банките са разделени на пет групи в зависимост от размера на балансовото им число. Промените в групите ще се извършват при наличието на достатъчно основание, че изменението на балансовото число е резултат от фундаментални фактори.

** Със Заповед № РД 22-0082 от 29 февруари 2000 г. на управителя на БНБ разрешението (лицензията) за извършване на банкова дейност на Балканска универсална банка е отнето.

I група над 500 млн. лв.
 II група 300 – 500 млн. лв.
 III група 100 – 300 млн. лв.
 IV група до 100 млн. лв.
 V група клонове на чуждестранни банки

Източник: БНБ.

1.9. КАПИТАЛОВА АДЕКВАТНОСТ НА ТЪРГОВСКИТЕ БАНКИ КЪМ 31 ДЕКЕМВРИ 1999 г. (по Наредба № 8)

Групи банки	Капиталова база (хил. лв.)	Общ рисков компонент (2000.2+3000.2+4000.2) (хил. лв.)	Обща капиталова адекватност (1000/5100) (%)
I група	658 138	1 299 746	50.64
II група	176 363	596 454	29.57
III група	110 227	503 982	21.87
IV група	237 079	428 164	55.37
V група			
Общо за банковата система	1 181 807	2 828 346	41.78

Източник: БНБ.

1.10. СЪСТОЯНИЕ НА КРЕДИТНИЯ ПОРТФЕЙЛ НА ТЪРГОВСКИТЕ БАНКИ

Групи банки	Кредити	XII'99
I група		
	ВСИЧКО (хил. лв.)	2 239 106
	Редовни (%)	94.4
	Под наблюдение (%)	2.6
	Нередовни (%)	0.8
	Съмнителни (%)	0.4
	Загуба (%)	1.8
	Провизии (%)	5.6
II група		
	ВСИЧКО (хил. лв.)	1 111 404
	Редовни (%)	68.4
	Под наблюдение (%)	4.8
	Нередовни (%)	1.0
	Съмнителни (%)	1.4
	Загуба (%)	24.4
	Провизии (%)	23.3
III група		
	ВСИЧКО (хил. лв.)	699 529
	Редовни (%)	90.7
	Под наблюдение (%)	5.4
	Нередовни (%)	0.9
	Съмнителни (%)	0.5
	Загуба (%)	2.6
	Провизии (%)	5.4
IV група		
	ВСИЧКО (хил. лв.)	554 794
	Редовни (%)	81.8
	Под наблюдение (%)	4.2
	Нередовни (%)	5.7
	Съмнителни (%)	3.4
	Загуба (%)	4.9
	Провизии (%)	10.9
V група		
	ВСИЧКО (хил. лв.)	436 868
	Редовни (%)	87.6
	Под наблюдение (%)	10.8
	Нередовни (%)	0.7
	Съмнителни (%)	0.0
	Загуба (%)	0.9
	Провизии (%)	4.9
Общо за банковата система		
	ВСИЧКО (хил. лв.)	5 041 701
	Редовни (%)	86.2
	Под наблюдение (%)	4.4
	Нередовни (%)	1.4
	Съмнителни (%)	0.9
	Загуба (%)	7.2
	Провизии (%)	10.0

Източник: БНБ.

1.11. СЪОТНОШЕНИЯ НА ВИСОКОЛИКВИДНИ АКТИВИ

(като процент от депозитите)

Групи търговски банки		XII'99*
I група	Първична ликвидност	14.24
	Вторична ликвидност	33.34
II група	Първична ликвидност	13.32
	Вторична ликвидност	44.03
III група	Първична ликвидност	18.40
	Вторична ликвидност	33.49
IV група	Първична ликвидност	18.18
	Вторична ликвидност	42.40
V група	Първична ликвидност	15.24
	Вторична ликвидност	16.83
Общо за банковата система	Първична ликвидност	15.00
	Вторична ликвидност	35.15

* От юни 1999 г. вторичната ликвидност е представена като отношение на високоликвидните активи към привлечените средства по смисъла на Наредба № 11 на БНБ.

Източник: БНБ.

1.12. МЕСЕЧНИ БАЛАНСИ И ОТЧЕТИ ЗА ПРИХОДИТЕ И РАЗХОДИТЕ НА БАНКИТЕ ПО ГРУПИ

1.12.1. МЕСЕЧЕН БАЛАНС НА БАНКИТЕ ОТ ПЪРВА ГРУПА КЪМ ДЕКЕМВРИ 1999 г.
(хил. лв.)

	Общо	в това число	
		левове	валута
А К Т И В И			
ПАРИЧНИ СРЕДСТВА В КАСА И ПО РАЗПЛАЩАТЕЛНИ СМЕТКИ В БНБ	451 023	288 999	162 024
Вземания от банки и други финансови институции	1 571 432	52 587	1 518 845
Ценни книжа в оборотен портфейл	578 791	401 449	177 342
Ценни книжа в инвестиционен портфейл	442 629	113 611	329 018
Предоставени кредити на бюджета	701	701	0
Предоставени кредити на държавни предприятия	92 066	39 865	52 201
Предоставени кредити на частни предприятия	343 038	284 341	58 697
Предоставени кредити на граждани и домакинства	471 549	471 549	0
Предоставени кредити на нефинансови институции и други клиенти	907 354	796 456	110 898
ДОХОДОНОСНИ АКТИВИ	3 500 206	1 364 103	2 136 103
Активи за препродажба	0	0	0
Вземания по лихви и други активи	132 707	83 583	49 124
Дълготрайни активи	158 522	158 522	0
ОБЩО АКТИВИ	4 242 458	1 895 207	2 347 251
В т. ч. заложені активи	39 210	23 555	15 655
П А С И В И И К А П И Т А Л			
Депозити от банки	81 853	11 752	70 101
Депозити от други финансови институции	31 522	9 940	21 582
Депозити от нефинансови институции и други клиенти	3 054 575	1 593 823	1 460 752
ОБЩО ДЕПОЗИТИ	3 167 950	1 615 515	1 552 435
Краткосрочно привлечени средства	127	0	127
Задължения по лихви и други пасиви	317 029	238 963	78 066
Дългосрочно привлечени средства	56 825	0	56 825
Подчинен срочен дълг	0	0	0
ОБЩО ПАСИВИ	3 541 931	1 854 478	1 687 453
Капитал	453 781	453 781	0
Резерви	246 746	246 746	0
КАПИТАЛ И РЕЗЕРВИ	700 527	700 527	0
ОБЩО ПАСИВИ И СОБСТВЕН КАПИТАЛ	4 242 458	2 555 005	1 687 453
Кредитни заместители	231 914	44 512	187 402
Деривати	75 083	2 786	72 297
ЗАДБАЛАНСОВИ ПАСИВИ	306 997	47 298	259 699

Източник: БНБ.

1.12.2. МЕСЕЧЕН ОТЧЕТ ЗА ПРИХОДИТЕ И РАЗХОДИТЕ НА БАНКИТЕ ОТ ПЪРВА ГРУПА КЪМ ДЕКЕМВРИ 1999 г.
(хил. лв.)

	Общо	в това число	
		левове	валута
Приходи от лихви по вземания от банки и други финансови институции	61 768	1 215	60 553
Приходи от лихви по кредити на нефинансови институции и други клиенти	131 197	115 824	15 373
Приходи от ценни книжа в инвестиционен портфейл	20 980	4 839	16 141
ПРИХОДИ ОТ ЛИХВИ	213 945	121 878	92 067
Разходи за лихви по депозити на банки и други финансови институции	2 646	464	2 182
Разходи за лихви по депозити на нефинансови институции и други клиенти	58 479	28 356	30 123
Разходи за лихви по привлечени средства	98	57	41
РАЗХОДИ ЗА ЛИХВИ	61 223	28 877	32 346
НЕТЕН ЛИХВЕН ДОХОД	152 722	93 001	59 721
Печалба/загуба от търговия и преоценка	67 963		
(намалено с провизии за загуби от кредити)	-17 355		
НЕТЕН ЛИХВЕН ДОХОД И НЕТЕН ДОХОД ОТ ТЪРГОВИЯ И ПРЕОЦЕНКА	238 040		
Други нелихвени приходи	86 947		
Оперативен резултат от дейността преди разходите по икономически елементи	324 987		
Разходи по икономически елементи	142 661		
ОПЕРАТИВНА ПЕЧАЛБА/ЗАГУБА ПРЕДИ ОБЛАГАНЕ И ИЗВЪНРЕДНИ ОПЕРАЦИИ	182 326		
Печалба/загуба от преоценка и извънредни приходи/разходи	23 676		
Печалба/загуба преди данъчно облагане	206 002		
Нетна печалба/загуба след данъчно облагане	141 312		
ТЕКУЩА ПЕЧАЛБА/ЗАГУБА	141 312		

Източник: БНБ.

1.12.3. МЕСЕЧЕН БАЛАНС НА БАНКИТЕ ОТ ВТОРА ГРУПА КЪМ ДЕКЕМВРИ 1999 г.

(хил. лв.)

	Общо	в това число	
		левове	валута
А К Т И В И			
ПАРИЧНИ СРЕДСТВА В КАСА И ПО РАЗПЛАЩАТЕЛНИ СМЕТКИ В БНБ	162 678	108 509	54 169
Вземания от банки и други финансови институции	388 892	30 366	358 526
Ценни книжа в оборотен портфейл	183 335	145 998	37 337
Ценни книжа в инвестиционен портфейл	171 147	4 628	166 519
Предоставени кредити на бюджета	427	427	0
Предоставени кредити на държавни предприятия	71 846	33 944	37 902
Предоставени кредити на частни предприятия	400 939	349 294	51 645
Предоставени кредити на граждани и домакинства	10 326	10 304	22
Предоставени кредити на нефинансови институции и други клиенти	483 538	393 969	89 569
ДОХОДОНОСНИ АКТИВИ	1 226 912	574 961	651 951
Активи за препродажба	2 252	2 252	0
Вземания по лихви и други активи	22 976	19 912	3 064
Дълготрайни активи	92 179	92 179	0
ОБЩО АКТИВИ	1 506 997	797 813	709 184
В т. ч. заложені активи	153 858	36 431	117 427
П А С И В И И К А П И Т А Л			
Депозити от банки	46 069	27 170	18 899
Депозити от други финансови институции	15 039	8 698	6 341
Депозити от нефинансови институции и други клиенти	1 160 178	521 655	638 523
ОБЩО ДЕПОЗИТИ	1 221 286	557 523	663 763
Краткосрочно привлечени средства	0	0	0
Задължения по лихви и други пасиви	70 429	59 247	11 182
Дългосрочно привлечени средства	5 821	3 419	2 402
Подчинен срочен дълг	0	0	0
ОБЩО ПАСИВИ	1 297 536	620 189	677 347
Капитал	121 717	121 717	0
Резерви	87 744	87 744	0
КАПИТАЛ И РЕЗЕРВИ	209 461	209 461	0
ОБЩО ПАСИВИ И СОБСТВЕН КАПИТАЛ	1 506 997	829 650	677 347
Кредитни заместители	75 960	61 544	14 416
Деривати	40 355	487	39 868
ЗАДБАЛАНСОВИ ПАСИВИ	116 315	62 031	54 284

Източник: БНБ.

1.12.4. МЕСЕЧЕН ОТЧЕТ ЗА ПРИХОДИТЕ И РАЗХОДИТЕ НА БАНКИТЕ ОТ ВТОРА ГРУПА КЪМ ДЕКЕМВРИ 1999 г.

(хил. лв.)

	Общо	в това число	
		левове	валута
Приходи от лихви по вземания от банки и други финансови институции	14 815	1 585	13 230
Приходи от лихви по кредити на нефинансови институции и други клиенти	59 561	48 583	10 978
Приходи от ценни книжа в инвестиционен портфейл	16 635	6 389	10 246
ПРИХОДИ ОТ ЛИХВИ	91 011	56 557	34 454
Разходи за лихви по депозити на банки и други финансови институции	1 271	533	738
Разходи за лихви по депозити на нефинансови институции и други клиенти	20 922	4 559	16 363
Разходи за лихви по привлечени средства	77	7	70
РАЗХОДИ ЗА ЛИХВИ	22 270	5 099	17 171
НЕТЕН ЛИХВЕН ДОХОД	68 741	51 458	17 283
Печалба/загуба от търговия и преоценка	30 212		
(намалено с провизии за загуби от кредити)	22 597		
НЕТЕН ЛИХВЕН ДОХОД И НЕТЕН ДОХОД ОТ ТЪРГОВИЯ И ПРЕОЦЕНКА	76 356		
Други нелихвени приходи	49 822		
Оперативен резултат от дейността преди разходите по икономически елементи	126 178		
Разходи по икономически елементи	117 348		
ОПЕРАТИВНА ПЕЧАЛБА/ЗАГУБА ПРЕДИ ОБЛАГАНЕ И ИЗВЪНРЕДНИ ОПЕРАЦИИ	8 830		
Печалба/загуба от преоценка и извънредни приходи/разходи	29 590		
Печалба/загуба преди данъчно облагане	38 420		
Нетна печалба/загуба след данъчно облагане	32 327		
ТЕКУЩА ПЕЧАЛБА/ЗАГУБА	32 327		

Източник: БНБ.

1.12.5. МЕСЕЧЕН БАЛАНС НА БАНКИТЕ ОТ ТРЕТА ГРУПА КЪМ ДЕКЕМВРИ 1999 г.
(хил. лв.)

	Общо	в това число	
		левове	валута
А К Т И В И			
ПАРИЧНИ СРЕДСТВА В КАСА И ПО РАЗПЛАЩАТЕЛНИ СМЕТКИ В БНБ	143 360	86 518	56 842
Вземания от банки и други финансови институции	259 286	14 600	244 686
Ценни книжа в оборотен портфейл	101 174	64 584	36 590
Ценни книжа в инвестиционен портфейл	25 479	1 973	23 506
Предоставени кредити на бюджета	2 293	2 293	0
Предоставени кредити на държавни предприятия	42 701	16 363	26 338
Предоставени кредити на частни предприятия	384 750	157 982	226 768
Предоставени кредити на граждани и домакинства	4 461	3 745	716
Предоставени кредити на нефинансови институции и други клиенти	434 205	180 383	253 822
ДОХОДНОСНИ АКТИВИ	820 144	261 540	558 604
Активи за препродажба	1 140	1 140	0
Вземания по лихви и други активи	24 293	7 904	16 389
Дълготрайни активи	46 466	46 466	0
ОБЩО АКТИВИ	1 035 403	403 568	631 835
В т. ч. заложені активи	50 758	29 028	21 730
П А С И В И И К А П И Т А Л			
Депозити от банки	95 265	34 488	60 777
Депозити от други финансови институции	50 440	18 036	32 404
Депозити от нефинансови институции и други клиенти	633 309	211 801	421 508
ОБЩО ДЕПОЗИТИ	779 014	264 325	514 689
Краткосрочно привлечени средства	8 938	3 308	5 630
Задължения по лихви и други пасиви	73 252	30 905	42 347
Дългосрочно привлечени средства	54 285	4 280	50 005
Подчинен срочен дълг	0	0	0
ОБЩО ПАСИВИ	915 489	302 818	612 671
Капитал	88 536	88 536	0
Резерви	31 378	31 378	0
КАПИТАЛ И РЕЗЕРВИ	119 914	119 914	0
ОБЩО ПАСИВИ И СОБСТВЕН КАПИТАЛ	1 035 403	422 732	612 671
Кредитни заместители	197 498	37 711	159 787
Деривати	101 660	16 826	84 834
ЗАДБАЛАНСОВИ ПАСИВИ	299 158	54 537	244 621

Източник: БНБ.

1.12.6. МЕСЕЧЕН ОТЧЕТ ЗА ПРИХОДИТЕ И РАЗХОДИТЕ НА БАНКИТЕ ОТ ТРЕТА ГРУПА КЪМ ДЕКЕМВРИ 1999 г.
(хил. лв.)

	Общо	в това число	
		левове	валута
Приходи от лихви по вземания от банки и други финансови институции	10 347	772	9 575
Приходи от лихви по кредити на нефинансови институции и други клиенти	46 109	20 805	25 304
Приходи от ценни книжа в инвестиционен портфейл	10 249	4 443	5 806
ПРИХОДИ ОТ ЛИХВИ	66 705	26 020	40 685
Разходи за лихви по депозити на банки и други финансови институции	5 127	1 893	3 234
Разходи за лихви по депозити на нефинансови институции и други клиенти	11 889	1 537	10 352
Разходи за лихви по привлечени средства	2 121	324	1 797
РАЗХОДИ ЗА ЛИХВИ	19 137	3 754	15 383
НЕТЕН ЛИХВЕН ДОХОД	47 568	22 266	25 302
Печалба/загуба от търговия и преоценка	15 494		
(намалено с провизии за загуби от кредити)	5 479		
НЕТЕН ЛИХВЕН ДОХОД И НЕТЕН ДОХОД ОТ ТЪРГОВИЯ И ПРЕОЦЕНКА	57 583		
Други нелихвени приходи	17 570		
Оперативен резултат от дейността преди разходите по икономически елементи	75 153		
Разходи по икономически елементи	57 577		
ОПЕРАТИВНА ПЕЧАЛБА/ЗАГУБА ПРЕДИ ОБЛАГАНЕ И ИЗВЪНРЕДНИ ОПЕРАЦИИ	17 576		
Печалба/загуба от преоценка и извънредни приходи/разходи	-1 618		
Печалба/загуба преди данъчно облагане	15 958		
Нетна печалба/загуба след данъчно облагане	12 335		
ТЕКУЩА ПЕЧАЛБА/ЗАГУБА	12 335		

Източник: БНБ.

1.12.7. МЕСЕЧЕН БАЛАНС НА БАНКИТЕ ОТ ЧЕТВЪРТА ГРУПА КЪМ ДЕКЕМВРИ 1999 г.

(хил. лв.)

	Общо	в това число	
		левове	валута
А К Т И В И			
ПАРИЧНИ СРЕДСТВА В КАСА И ПО РАЗПЛАЩАТЕЛНИ СМЕТКИ В БНБ	98 271	67 070	31 201
Вземания от банки и други финансови институции	289 756	9 177	280 579
Ценни книжа в оборотен портфейл	91 754	61 030	30 724
Ценни книжа в инвестиционен портфейл	10 496	5 174	5 322
Предоставени кредити на бюджета	97	97	0
Предоставени кредити на държавни предприятия	36 876	13 481	23 395
Предоставени кредити на частни предприятия	269 832	108 617	161 215
Предоставени кредити на граждани и домакинства	7 880	4 106	3 774
Предоставени кредити на нефинансови институции и други клиенти	314 685	126 301	188 384
ДОХОДОНОСНИ АКТИВИ	706 691	201 682	505 009
Активи за препродажба	20 748	20 748	0
Вземания по лихви и други активи	17 226	8 657	8 569
Дълготрайни активи	46 401	46 401	0
ОБЩО АКТИВИ	889 337	344 558	544 779
В т. ч. заложені активи	19 579	6 290	13 289
П А С И В И И К А П И Т А Л			
Депозити от банки	74 986	19 228	55 758
Депозити от други финансови институции	62 969	34 893	28 076
Депозити от нефинансови институции и други клиенти	402 444	149 130	253 314
ОБЩО ДЕПОЗИТИ	540 399	203 251	337 148
Краткосрочно привлечени средства	16 043	8 571	7 472
Задължения по лихви и други пасиви	35 433	21 800	13 633
Дългосрочно привлечени средства	53 979	5 898	48 081
Подчинен срочен дълг	0	0	0
ОБЩО ПАСИВИ	645 854	239 520	406 334
Капитал	221 900	221 900	0
Резерви	21 583	21 583	0
КАПИТАЛ И РЕЗЕРВИ	243 483	243 483	0
ОБЩО ПАСИВИ И СОБСТВЕН КАПИТАЛ	889 337	483 003	406 334
Кредитни заместители	72 708	46 867	25 841
Деривати	98 222	58 583	39 639
ЗАДБАЛАНСОВИ ПАСИВИ	170 930	105 450	65 480

Източник: БНБ.

1.12.8. МЕСЕЧЕН ОТЧЕТ ЗА ПРИХОДИТЕ И РАЗХОДИТЕ НА БАНКИТЕ ОТ ЧЕТВЪРТА ГРУПА КЪМ ДЕКЕМВРИ 1999 г.

(хил. лв.)

	Общо	в това число	
		левове	валута
Приходи от лихви по вземания от банки и други финансови институции	10 772	1 140	9 632
Приходи от лихви по кредити на нефинансови институции и други клиенти	37 826	14 407	23 419
Приходи от ценни книжа в инвестиционен портфейл	3 382	534	2 848
ПРИХОДИ ОТ ЛИХВИ	51 980	16 081	35 899
Разходи за лихви по депозити на банки и други финансови институции	5 715	1 735	3 980
Разходи за лихви по депозити на нефинансови институции и други клиенти	8 277	1 487	6 790
Разходи за лихви по привлечени средства	3 635	385	3 250
РАЗХОДИ ЗА ЛИХВИ	17 627	3 607	14 020
НЕТЕН ЛИХВЕН ДОХОД	34 353	12 474	21 879
Печалба/загуба от търговия и преоценка	8 920		
(намалено с провизии за загуби от кредити)	3 748		
НЕТЕН ЛИХВЕН ДОХОД И НЕТЕН ДОХОД ОТ ТЪРГОВИЯ И ПРЕОЦЕНКА	39 525		
Други нелихвени приходи	7 876		
Оперативен резултат от дейността преди разходите по икономически елементи	47 401		
Разходи по икономически елементи	53 820		
ОПЕРАТИВНА ПЕЧАЛБА/ЗАГУБА ПРЕДИ ОБЛАГАНЕ И ИЗВЪНРЕДНИ ОПЕРАЦИИ	-6 419		
Печалба/загуба от преоценка и извънредни приходи/разходи	20 663		
Печалба/загуба преди данъчно облагане	14 244		
Нетна печалба/загуба след данъчно облагане	9 491		
ТЕКУЩА ПЕЧАЛБА/ЗАГУБА	9 491		

Източник: БНБ.

1.12.9. МЕСЕЧЕН БАЛАНС НА БАНКИТЕ ОТ ПЕТА ГРУПА КЪМ ДЕКЕМВРИ 1999 г.
(хил. лв.)

	Общо	в това число	
		левове	валута
А К Т И В И			
ПАРИЧНИ СРЕДСТВА В КАСА И ПО РАЗПЛАЩАТЕЛНИ СМЕТКИ В БНБ	61 499	23 770	37 729
Вземания от банки и други финансови институции	140 398	7 589	132 809
Ценни книжа в оборотен портфейл	13 232	7 604	5 628
Ценни книжа в инвестиционен портфейл	68	68	0
Предоставени кредити на бюджета	0	0	0
Предоставени кредити на държавни предприятия	48 807	535	48 272
Предоставени кредити на частни предприятия	229 362	79 225	150 137
Предоставени кредити на граждани и домакинства	1 069	950	119
Предоставени кредити на нефинансови институции и други клиенти	279 238	80 710	198 528
ДОХОДНОСНИ АКТИВИ	432 936	95 971	336 965
Активи за препродажба	0	0	0
Вземания по лихви и други активи	6 905	4 250	2 655
Дълготрайни активи	9 976	9 976	0
ОБЩО АКТИВИ	511 316	133 967	377 349
В т. ч. заложені активи	0	0	0
П А С И В И И К А П И Т А Л			
Депозити от банки	155 492	38 860	116 632
Депозити от други финансови институции	7 881	4 675	3 206
Депозити от нефинансови институции и други клиенти	240 139	50 769	189 370
ОБЩО ДЕПОЗИТИ	403 512	94 304	309 208
Краткосрочно привлечени средства	38 314	6 183	32 131
Задължения по лихви и други пасиви	59 665	6 569	53 096
Дългосрочно привлечени средства	0	0	0
Подчинен срочен дълг	0	0	0
ОБЩО ПАСИВИ	501 491	107 056	394 435
Капитал	8 648	8 648	0
Резерви	1 177	1 177	0
КАПИТАЛ И РЕЗЕРВИ	9 825	9 825	0
ОБЩО ПАСИВИ И СОБСТВЕН КАПИТАЛ	511 316	116 881	394 435
Кредитни заместители	58 064	24 512	33 552
Деривати	179 754	3 879	175 875
ЗАДБАЛАНСОВИ ПАСИВИ	237 818	28 391	209 427

Източник: БНБ.

1.12.10. МЕСЕЧЕН ОТЧЕТ ЗА ПРИХОДИТЕ И РАЗХОДИТЕ НА БАНКИТЕ ОТ ПЕТА ГРУПА КЪМ ДЕКЕМВРИ 1999 г.
(хил. лв.)

	Общо	в това число	
		левове	валута
Приходи от лихви по вземания от банки и други финансови институции	6 003	252	5 751
Приходи от лихви по кредити на нефинансови институции и други клиенти	20 918	6 605	14 313
Приходи от ценни книжа в инвестиционен портфейл	197	197	0
ПРИХОДИ ОТ ЛИХВИ	27 118	7 054	20 064
Разходи за лихви по депозити на банки и други финансови институции	3 342	1 018	2 324
Разходи за лихви по депозити на нефинансови институции и други клиенти	5 303	361	4 942
Разходи за лихви по привлечени средства	859	7	852
РАЗХОДИ ЗА ЛИХВИ	9 504	1 386	8 118
НЕТЕН ЛИХВЕН ДОХОД	17 614	5 668	11 946
Печалба/загуба от търговия и преоценка	1 323		
(намалено с провизии за загуби от кредити)	-4 548		
НЕТЕН ЛИХВЕН ДОХОД И НЕТЕН ДОХОД ОТ ТЪРГОВИЯ И ПРЕОЦЕНКА	23 485		
Други нелихвени приходи	8 621		
Оперативен резултат от дейността преди разходите по икономически елементи	32 106		
Разходи по икономически елементи	22 851		
ОПЕРАТИВНА ПЕЧАЛБА/ЗАГУБА ПРЕДИ ОБЛАГАНЕ И ИЗВЪНРЕДНИ ОПЕРАЦИИ	9 255		
Печалба/загуба от преоценка и извънредни приходи/разходи	2 433		
Печалба/загуба преди данъчно облагане	11 688		
Нетна печалба/загуба след данъчно облагане	11 565		
ТЕКУЩА ПЕЧАЛБА/ЗАГУБА	11 565		

Източник: БНБ.

1.13. МЕЖДУБАНКОВ ПАРИЧЕН ПАЗАР

Февруари 2000 г.	Обеми (хил. лв.)				Лихвени проценти			Свръхрезерви* (хил. лв.)
	депозити	репо сделки	покупки на ДЦК	общ обем	по предоставени депозити	по репо сделки	среден за деня	
1	26 409	10 946	7 092	44 447	0.94	0.93	0.94	68 110
2	17 220	1 748	10 304	29 272	0.93	0.61	0.90	114 612
3	10 560	1 708	26	12 294	0.67	1.09	0.73	118 516
4	22 000	0	45	22 045	1.11	0.00	1.11	136 171
7	29 850	7 403	2 107	39 360	1.14	1.13	1.14	96 288
8	18 459	7 260	2 467	28 186	0.95	1.34	1.06	81 544
9	29 584	2 000	5 513	37 097	0.95	0.70	0.93	71 898
10	30 365	8 000	5018	43 383	1.23	1.22	1.23	92 127
11	21 288	2 077	1890	25 255	1.15	1.20	1.15	146 992
14	26 378	15 585	1086	43 049	1.20	1.91	1.47	123 264
15	32 666	3 125	675	36 466	1.38	1.72	1.41	81 443
16	32 756	20 907	3 288	56 951	1.40	1.37	1.39	34 569
17	32 980	709	553	34 242	1.43	1.00	1.42	51 769
18	41 095	6 109	808	48 012	1.47	2.20	1.56	28 940
21	40 350	5 998	0	46 348	1.42	1.17	1.39	30 120
22	38 921	15 226	99	54 246	1.45	1.43	1.44	13 072
23	40 494	19 038	632	60 164	1.95	1.85	1.92	7 654
24	32 875	6 466	3246	42 587	2.13	2.19	2.14	38 986
25	37 726	13 618	1 350	52 694	1.96	2.14	2.01	33 988
28	44 275	23 498	1 344	69 117	1.96	2.19	2.04	12 389
29	30 257	24 814	1472	56 543	2.25	2.34	2.29	-696
Средно за месеца	30 310	9 345	2 334	41 988	1.47	1.73	1.53	70884

* Данните са от сетълмента.

Забележка: Средният лихвен процент за деня е среднопретеглен за извършените през деня операции.

Източник: БНБ.

1.14. МЕЖДУБАНКОВ ВАЛУТЕН ПАЗАР

(евро)

Февруари 2000 г.	Банков сектор		Българска народна банка	
	Купена валута	Продадена валута	Купена валута	Продадена валута
1	22 318 392	19 437 623	54 094	61 353
2	37 006 145	29 197 376	16 088	205 282
3	47 955 517	41 243 515	59 015	79 457
4	20 683 202	19 413 179	5 028	301 284
7	33 884 749	28 718 017	747 511	171 411
8	40 160 538	39 031 281	5 834	64 052
9	29 526 891	32 303 607	172 992	404 287
10	26 606 521	26 715 311	88 428	5 765 788
11	27 817 546	22 265 401	6 625	87 484
14	22 563 735	17 203 816	100 019	162 551
15	22 659 666	24 594 643	760	296 521
16	29 273 221	24 373 367	55 568	48 940
17	21 675 175	29 384 041	578 834	421 034
18	12 450 161	12 188 964	3 939	139 718
21	31 727 675	32 098 130	400 000	566 221
22	40 570 150	42 132 340	73 526	76 514
23	28 081 533	32 342 344	13 558	3 723
24	27 519 816	29 146 965	0	6 665
25	20 051 692	15 109 582	7 010	7 451
28	36 529 284	25 954 889	565 457	300 681
29	40 362 468	39 310 333	346 101	196 747
Общо за месеца	619 424 077	582 164 724	3 300 387	9 367 164
Среднодневно	29 496 385	27 722 130	157 161	446 055

Източник: БНБ.

**1.15. КУПЕНА И ПРОДАДЕНА НАЛИЧНА ВАЛУТА
(ПОДРАЗДЕЛЕНИЯ НА ЕВРОТО)
ОТ КАСОВИТЕ СЛУЖБИ НА БНБ**

(хил. евро)

	Купена валута*	Продадена валута**
Г'99	305	5 668
II'99	198	2 262
III'99	402	2 154
IV'99	417	2 136
V'99	203	4 999
VI'99	280	10 919
VII'99	7 616	2 087
VIII'99	16 740	662
IX'99	12 808	636
X'99	6 276	547
XI'99	3 361	488
XII'99	2 169	607
I.2000	966	500
II.2000	967	344
в т. ч. по дни		
1	80	13
2	26	24
3	38	16
4	48	13
7	34	37
8	29	23
9	17	17
10	30	14
11	22	14
14	45	10
15	32	2
16	50	8
17	19	31
18	30	8
21	29	23
22	50	9
23	41	4
24	36	7
25	57	34
28	78	15
29	176	22

* Включва всички валути, подразделения на еврото.

** Включва само германски марки.

Източник: БНБ.

1.16. ОСНОВЕН ЛИХВЕН ПРОЦЕНТ

В сила от	ОЛП	
	прост годишен	ефективен годишен
6.Г'99	5.12	5.22
13.Г'99	5.08	5.17
20.Г'99	5.08	5.17
27.Г'99	5.04	5.13
3.II'99	5.04	5.13
10.II'99	4.99	5.08
17.II'99	4.91	5.00
24.II'99	4.91	5.00
3.III'99	4.91	5.00
10.III'99	4.83	4.92
17.III'99	4.87	4.96
24.III'99	4.83	4.92
31.III'99	4.79	4.88
7.IV'99	4.75	4.84
14.IV'99	4.71	4.79
21.IV'99	4.67	4.75
28.IV'99	4.63	4.71
5.V'99	4.54	4.62
12.V'99	4.50	4.58
19.V'99	4.46	4.54
26.V'99	4.42	4.49
2.VI'99	4.42	4.49
9.VI'99	4.42	4.49
6.VI'99	4.42	4.49
23.VI'99	4.50	4.58
30.VI'99	4.75	4.84
7.VII'99	4.79	4.88
14.VII'99	4.79	4.88
21.VII'99	4.79	4.88
28.VII'99	4.79	4.88
4.VIII'99	4.79	4.88
11.VIII'99	4.75	4.83
18.VIII'99	4.75	4.83
25.VIII'99	4.79	4.88
1.IX'99	4.75	4.84
8.IX'99	4.75	4.84
15.IX'99	4.71	4.79
23.IX'99	4.63	4.71
29.IX'99	4.50	4.58
6.X'99	4.46	4.54
13.X'99	4.42	4.49
20.X'99	4.42	4.49
27.X'99	4.42	4.49
3.XI'99	4.46	4.54
10.XI'99	4.46	4.54
17.XI'99	4.46	4.54
24.XI'99	4.46	4.54
1.XII'99	4.46	4.54
8.XII'99	4.46	4.54
15.XII'99	4.46	4.54
22.XII'99	4.46	4.54
29.XII'99	4.46	4.54
5.I.2000	4.42	4.49
12.I.2000	4.26	4.32
19.I.2000	4.13	4.20
26.I.2000	3.93	3.99
2.II.2000	3.68	3.73
9.II.2000	3.40	3.44
16.II.2000	3.23	3.27
23.II.2000	3.11	3.15

Източник: БНБ.

1.17. ЛИХВЕНИ ПРОЦЕНТИ И ДОХОДНОСТ НА ДЦК

Показатели	1999 г.												2000 г.	
	I	II	III	IV	V	VI	VII	VIII	IX	X	XI	XII	I	II
ОСНОВЕН ЛИХВЕН ПРОЦЕНТ (в края на периода)	5.13	5.00	4.88	4.71	4.49	4.83	4.88	4.88	4.58	4.49	4.54	4.54	3.99	3.15
КРАТКОСРОЧНИ ЛИХВЕНИ ПРОЦЕНТИ (среднопотеглени)														
Лихвени проценти по предоставени депозити на междубанковия пазар	2.76	2.71	3.08	2.87	2.53	3.38	3.23	3.69	2.65	3.03	3.04	2.62	1.23	1.48
до един ден	2.48	2.34	2.73	2.43	2.17	3.25	2.88	3.45	2.07	2.75	2.55	2.30	0.81	1.33
от един до три дена	2.48	2.50	3.17	2.85	2.39	3.51	3.27	4.01	2.28	2.80	2.52	2.28	0.83	1.28
от три дена до една седмица	2.94	2.84	3.26	3.02	2.71	3.45	3.66	3.62	2.90	3.43	3.26	2.73	1.29	1.93
от една седмица до един месец	3.33	3.31	3.63	3.37	3.36	3.54	3.78	4.21	3.68	3.68	3.71	3.76	2.93	2.72
над един месец	3.53	-	4.08	4.42	3.66	3.42	4.36	4.56	4.28	4.64	5.62	5.08	3.82	3.84
Лихвени проценти по срочни депозити														
левове	3.28	3.27	3.28	3.29	3.27	3.26	3.27	3.25	3.25	3.24	3.25	3.25	3.23	2.78
евро*	1.99	1.94	1.90	1.88	1.88	1.86	1.91	1.92	1.96	2.01	2.01	2.02	2.12	2.42
щатски долари	3.57	3.54	3.52	3.52	3.38	3.51	3.49	3.52	3.53	3.48	3.48	3.53	3.53	4.30
Лихвени проценти по безсрочни депозити														
левове	0.24	0.24	0.25	0.23	0.24	0.25	0.25	0.24	0.25	0.25	0.26	0.26	0.26	0.25
евро*	0.95	0.89	0.79	0.68	0.66	0.67	0.69	0.73	0.71	0.66	0.68	0.72	0.76	0.75
щатски долари	1.89	1.85	1.80	1.80	1.77	1.74	1.75	1.71	1.70	1.73	1.60	1.67	1.74	1.67
Лихвени проценти по кредити														
левове	14.42	13.71	14.64	13.84	13.33	13.79	12.36	13.80	13.62	13.36	13.51	12.41	12.49	11.87
евро*	7.63	7.49	7.19	8.69	9.39	9.16	9.94	10.10	10.07	9.41	8.91	10.16	8.85	9.36
щатски долари	10.15	11.31	11.71	9.25	10.46	9.51	9.49	8.70	11.31	10.25	9.54	11.24	11.64	11.00
Доходност на емисиите от ДЦК	6.29	6.04	5.61	5.46	4.99	5.13	5.40	5.58	5.74	5.27	5.17	5.04	5.20	4.21
ДЪЛГОСРОЧНИ ЛИХВЕНИ ПРОЦЕНТИ (среднопотеглени)														
Лихвени проценти по кредити														
левове	16.60	16.11	16.81	16.25	16.18	15.40	15.92	16.49	16.77	15.59	15.49	14.85	15.06	14.75
евро*	13.34	14.32	11.75	10.49	10.75	12.01	10.41	9.20	11.40	8.27	9.57	10.60	10.79	12.94
щатски долари	15.16	14.47	14.92	14.24	14.66	16.15	13.05	17.30	10.56	14.76	13.38	13.78	14.29	17.40
Доходност на емисиите от ДЦК	9.52	9.38	9.46	8.69	8.46	10.74	12.15	12.88	13.06	10.21	9.84	9.29	8.31	7.96

* Позицията „евро“ включва еврото и всички валути, подразделения на еврото.

Източник: БНБ.

1.18. МЕСЕЧНИ ЛИХВЕНИ ПРОЦЕНТИ*

	Номинални		Реални **	
	краткосрочни кредити	едномесечни депозити	краткосрочни кредити	едномесечни депозити
1999				
януари	1.13	0.27	-0.36	-1.20
февруари	1.08	0.27	1.71	0.89
март	1.15	0.27	2.20	1.31
април	1.09	0.27	1.74	0.92
май	1.05	0.27	1.75	0.96
юни	1.08	0.27	1.56	0.74
юли	0.98	0.27	-2.15	-2.83
август	1.08	0.27	0.07	-0.74
септември	1.07	0.27	-0.40	-1.20
октомври	1.05	0.27	0.00	-0.78
ноември	1.06	0.27	0.42	-0.37
декември	0.98	0.27	0.32	-0.39
2000				
януари	0.99	0.27	-2.07	-2.77
февруари	0.94	0.21	0.41	-0.32

* По левовите кредити и депозити.

** Дефлирани с индекса на потребителските цени.

Източник: БНБ.

1.19. ЛИХВЕН ДИФЕРЕНЦИАЛ МЕЖДУ ГОДИШНАТА ДОХОДНОСТ НА ТРИМЕСЕЧНИТЕ ДЦК И ТРИМЕСЕЧНИЯ ЕВРОЛИБОР

(%)

Дата	Доходност		Лихвен процент (евро) (If)	Лихвен диференциал ²
	до падежа	ефективна ¹ (I)		
6.Г'99	1.28	5.22	3.21	1.95
13.Г'99	1.27	5.18	3.18	1.94
20.Г'99	1.27	5.18	3.05	2.06
27.Г'99	1.26	5.14	3.08	1.99
3.П'99	1.26	5.14	3.10	1.98
10.П'99	1.25	5.08	3.11	1.91
17.П'99	1.23	5.00	3.09	1.86
24.П'99	1.23	5.00	3.08	1.86
4.П'99	1.23	5.00	3.11	1.83
10.П'99	1.21	4.92	3.08	1.78
17.П'99	1.22	4.96	3.04	1.87
24.П'99	1.21	4.92	3.01	1.85
31.П'99	1.20	4.88	2.97	1.85
7.ИВ'99	1.19	4.84	2.90	1.88
14.ИВ'99	1.18	4.79	2.64	2.10
21.ИВ'99	1.17	4.75	2.60	2.10
28.ИВ'99	1.16	4.71	2.59	2.07
5.V'99	1.14	4.62	2.58	1.99
12.V'99	1.13	4.58	2.58	1.95
19.V'99	1.12	4.54	2.59	1.90
26.V'99	1.11	4.49	2.58	1.87
2.VГ'99	1.11	4.49	2.60	1.84
9.VГ'99	1.11	4.49	2.60	1.84
16.VГ'99	1.11	4.49	2.63	1.82
23.VГ'99	1.13	4.58	2.65	1.88
30.VГ'99	1.19	4.84	2.67	2.11
7.VП'99	1.20	4.88	2.66	2.16
14.VП'99	1.20	4.88	2.66	2.16
21.VП'99	1.20	4.88	2.70	2.12
28.VП'99	1.20	4.88	2.68	2.14
4.VП'99	1.20	4.88	2.70	2.12
11.VП'99	1.19	4.83	2.70	2.08
18.VП'99	1.19	4.83	2.68	2.10
25.VП'99	1.20	4.88	2.69	2.13
1.IX'99	1.19	4.84	2.70	2.08
8.IX'99	1.19	4.84	2.68	2.10
15.IX'99	1.18	4.79	2.69	2.05
23.IX'99	1.16	4.71	2.70	1.96
29.IX'99	1.13	4.58	3.09	1.44
6.X'99	1.12	4.54	3.29	1.20
13.X'99	1.11	4.49	3.36	1.10
20.X'99	1.11	4.49	3.45	1.01
27.X'99	1.11	4.49	3.50	0.96
3.XГ'99	1.12	4.54	3.53	0.97
10.XГ'99	1.12	4.54	3.46	1.04
17.XГ'99	1.12	4.54	3.45	1.05
24.XГ'99	1.12	4.54	3.45	1.05
1.XП'99	1.12	4.54	3.45	1.05
8.XП'99	1.12	4.54	3.46	1.04
15.XП'99	1.12	4.54	3.46	1.04
22.XП'99	1.12	4.54	3.46	1.04
29.XП'99	1.12	4.54	3.35	1.15
5.I.2000	1.11	4.49	3.34	1.12
12.I.2000	1.07	4.32	3.32	0.97
19.I.2000	1.03	4.20	3.31	0.87
26.I.2000	0.98	3.99	3.33	0.64
2.II.2000	0.92	3.73	3.49	0.23
9.II.2000	0.85	3.44	3.49	-0.04
16.II.2000	0.81	3.27	3.49	-0.21
23.II.2000	0.78	3.15	3.63	-0.47

¹ Изчислена на годишна база.

² Изчислен по формулата:

$$ID = \left[\frac{(1+I/100)}{(1+If/100)} - 1 \right] \times 100$$

Източник: БНБ, Reuters.

1.20. ЦЕНИ НА РЕГИСТРИРАНИТЕ СДЕЛКИ С ДЦК, ДЕНОМИНИРАНИ В ЩАТСКИ ДОЛАРИ, ЕМИТИРАНИ ПО РЕДА НА ЧЛ. 5 ОТ ЗУНК

(щ. л.)

Дата	Цена		
	минимална	максимална	среднопретеглена
5.I.2000	65.50	66.57	65.50
6.I.2000	65.58	65.87	65.61
7.I.2000	65.60	66.80	67.06
10.I.2000	65.50	66.00	65.73
11.I.2000	66.20	67.01	66.72
12.I.2000	64.00	67.63	64.71
18.I.2000	66.50	67.03	66.64
19.I.2000	66.80	66.80	66.80
20.I.2000	71.00	71.00	71.00
21.I.2000	67.00	67.75	67.01
25.I.2000	66.90	66.90	66.90
26.I.2000	66.50	67.70	66.60
27.I.2000	65.00	69.20	66.98
28.I.2000	66.95	67.35	67.12
1.II.2000	65.00	67.71	65.06
2.II.2000	67.01	67.01	67.01
3.II.2000	66.30	66.30	66.30
4.II.2000	67.00	67.00	67.00
7.II.2000	66.92	66.92	66.92
10.II.2000	67.39	67.39	67.39
11.II.2000	66.50	68.53	67.81
14.II.2000	67.83	68.21	67.89
15.II.2000	60.00	68.23	64.94
16.II.2000	67.38	68.87	67.39
17.II.2000	68.25	68.58	68.40
18.II.2000	68.53	68.53	68.53
23.II.2000	69.10	69.10	69.10
24.II.2000	60.00	60.00	60.00
25.II.2000	69.27	69.28	69.27
28.II.2000	60.13	70.00	68.18
29.II.2000	68.56	70.43	68.80

Забележка: Информацията се базира на регистрираните сделки в регистъра, воден в БНБ.

Източник: БНБ.

1.21. КОТИРОВКИ НА БЪЛГАРСКИТЕ БРЕЙДИ ОБЛИГАЦИИ

(щ. д. на 100 щ. д. номинал)

Дата	FLIRBs		IABs		DISCs	
	купува	продава	купува	продава	купува	продава
3.I.2000	72.00	72.50	79.00	80.25	80.50	81.50
4.I.2000	71.13	72.00	78.75	80.00	80.00	80.50
5.I.2000	71.38	71.88	78.75	79.75	79.38	80.25
6.I.2000	71.50	72.25	79.00	80.00	79.75	80.25
7.I.2000	71.75	72.25	79.63	80.63	80.25	81.00
10.I.2000	72.00	73.50	80.25	81.25	81.38	82.00
11.I.2000	72.00	72.75	79.63	80.63	80.50	81.38
12.I.2000	72.25	73.75	79.25	80.25	80.00	80.50
13.I.2000	72.00	73.00	79.13	80.00	79.38	79.75
14.I.2000	72.13	72.50	78.75	79.75	79.50	79.75
18.I.2000	71.75	72.50	79.00	80.00	79.13	80.50
19.I.2000	71.88	72.50	77.50	80.00	79.00	79.25
20.I.2000	71.75	72.25	78.75	79.75	79.00	79.50
21.I.2000	71.75	72.38	79.25	80.25	79.25	80.00
24.I.2000	72.00	72.50	79.25	80.00	79.38	79.88
25.I.2000	71.50	72.38	79.25	80.25	79.25	80.00
26.I.2000	71.88	72.38	79.00	80.00	79.25	79.75
27.I.2000	71.88	72.38	79.00	80.00	79.25	79.88
28.I.2000	71.50	72.25	79.00	80.00	79.13	79.75
31.I.2000	71.25	71.88	78.50	79.50	78.75	79.50
1.II.2000	70.88	71.50	78.00	79.00	78.50	79.00
2.II.2000	71.00	72.38	78.50	79.50	79.25	79.75
3.II.2000	72.00	73.00	78.75	79.75	80.00	80.88
4.II.2000	72.25	72.75	79.25	80.25	80.13	81.00
7.II.2000	73.00	73.63	79.75	80.75	80.50	81.75
8.II.2000	74.50	75.00	81.25	82.25	81.75	82.63
9.II.2000	74.00	74.63	80.25	81.25	81.00	82.25
10.II.2000	74.50	75.00	81.13	82.13	82.13	82.75
11.II.2000	74.38	74.75	81.13	82.13	82.13	82.50
14.II.2000	74.25	75.00	81.38	81.88	82.00	83.00
15.II.2000	75.00	75.50	81.75	82.75	82.63	83.13
16.II.2000	75.38	75.88	81.50	82.75	82.63	83.13
17.II.2000	75.38	75.88	81.88	83.00	82.38	83.50
18.II.2000	75.25	75.75	82.00	83.00	82.38	83.38
22.II.2000	75.25	75.75	82.00	83.00	81.75	82.75
23.II.2000	75.13	75.63	81.75	82.75	82.25	82.75
24.II.2000	74.00	74.50	81.25	82.00	81.75	82.63
25.II.2000	74.63	75.00	81.50	82.50	82.13	82.63
28.II.2000	74.25	74.75	81.38	82.38	81.63	82.13
29.II.2000	74.75	75.25	82.00	83.00	82.38	82.88

FLIRBs (Front-Loaded Interest Reduction Bonds) – облигации с първоначално намалени лихви.**IABs** (Interest Arrears Bonds) – облигации за неплатени лихви.**DISCs** (Discount Bonds) – облигации с отстъпка.**Забележка:** Котировки при затваряне на борсите.

Източник: Reuters.

2 Външен сектор

2.1. ПЛАТЕЖЕН БАЛАНС

2.1.1. ПЛАТЕЖЕН БАЛАНС ЗА 2000 г.*

	(млн. щ. д.)		(млн. щ. д.)
	I		I
А. Текуща сметка ¹	-177.0	В. Финансова сметка ^{1,6}	-96.3
Стоки: кредит (FOB)	299.9	Преки инвестиции в чужбина	-0.1
Стоки: дебит (FOB)	-399.1	Преки инвестиции в България ⁷	42.0
Търговски баланс ²	-99.2	Портфейлни инвестиции – активи	-17.2
Услуги: кредит	117.2	Акции	0.5
Транспорт ³	37.8	Облигации	-17.7
Туризм ⁴	48.8	Портфейлни инвестиции – пасиви	-0.7
Други услуги	30.6	Акции	0.0
Услуги: дебит	-111.0	Облигации	-0.7
Транспорт ³	-49.7	Други инвестиции – активи	-115.9
Туризм ⁴	-39.2	Търговски кредити, нето	-1.8
Други услуги	-22.1	Заеми	-7.9
Услуги, нето	6.2	Търговски банки	-0.8
Стоки и нефакторни услуги, нето	-93.0	Други сектори	-7.0
Доход: кредит	43.0	Валутни депозити	-122.3
Доход: дебит	-144.5	Търговски банки	-122.3
Доход, нето	-101.5	Други сектори ⁸	0.0
Стоки, нефакторни услуги и доход, нето	-194.5	Други валутни депозити ⁹	33.6
Текущи трансфери, нето ⁵	17.5	Други активи	-17.5
Текущи трансфери, кредит	21.4	Други инвестиции – пасиви	-4.5
Текущи трансфери, дебит	-3.9	Търговски кредити, нето	1.0
Б. Капиталова сметка ^{1,6}	12.0	Заеми	-10.8
Капиталови трансфери, нето	12.0	Държавно управление	-2.3
Общо за групи А и Б	-165.0	Търговски банки	0.0
		Други сектори	-8.5
		Депозити на нерезиденти	4.9
		Други пасиви	0.4
		Общо за групи А, Б и В	-261.3
		Г. Грешки и пропуски	106.7
		ОБЩ БАЛАНС (групи А, Б, В и Г)	-154.4
		Д. Резерви и друго финансиране	154.4
		Валутни резерви на БНБ ¹⁰	173.4
		Ползвани кредити от МВФ, нето	-19.0
		Извънредно финансиране, нето ¹¹	0.0

* Аналитично представяне на платежния баланс в съответствие с петото издание на „Ръководство по платежен баланс“ на МВФ.

¹ Данните са предварителни.

² Данни от митнически декларации, получени от дирекция „Информационно-изчислителен център“ към „Информационно обслужване“ АД по дата на оформяне на митническата декларация, допълнени с данни на Главно управление на митниците от 17 март 2000 г. и обработени от БНБ. Предварителни данни.

³ Оценка на БНБ.

⁴ Данни на МВР и оценка на Министерството на икономиката и БНБ.

⁵ Включително данни от Агенцията за чуждестранна помощ и Българския червен кръст.

⁶ Отрицателният знак (-) показва изтичане на капитал (нарастване на активи или намаление на пасиви).

⁷ Данни от фирмите с чуждестранно участие, Агенцията за приватизация, отраслови министерства, НСИ, Централния депозитар и търговските банки.

⁸ Данни на БНБ.

⁹ Включва изменението на валутните депозити на гражданите и частните фирми. Данните са изчистени от курсови разлики.

Отрицателният знак (-) показва намаление на депозитите, а положителният (+) – увеличение.

¹⁰ Не се включват измененията на валутните резерви на БНБ, дължащи се на курсови разлики. Отрицателният знак (-) показва увеличение на валутните резерви, а положителният (+) – намаление.

¹¹ Включва заеми, отпуснати в подкрепа на платежния баланс (вкл. от Европейския съюз, Световната банка и др.).

Изменения на валутните резерви на БНБ,
дължащи се и на курсови разлики:

243.0

2.1.2. ПЛАТЕЖЕН БАЛАНС ЗА 1999 Г.*

	I	II	III	IV	V	VI	II трим.	VII	VIII	IX	III трим.	X	XI	XII	IV трим.	Общо	
(млн. ш. д.)																	
А. Текуща сметка¹	-161.2	-40.4	-52.8	-254.5	-85.7	-46.9	-24.8	-157.4	-53.4	66.9	-3.3	10.1	-11.5	-95.9	-150.0	-257.3	-659.1
Стоки: кредит (FOB)	254.3	281.6	336.1	872.0	297.4	321.2	913.0	347.2	352.2	366.0	1065.4	372.3	383.7	360.8	1116.8	3967.2	
Стоки: дебит (FOB)	-330.0	-346.3	-416.2	-1092.5	-401.8	-392.9	-406.7	-1201.5	-443.2	-400.9	-451.9	-1296.0	-423.0	-481.5	-536.7	-1441.3	-5031.2
<i>Търговски баланс²</i>	-75.8	-64.7	-80.1	-220.5	-104.4	-98.5	-85.5	-288.5	-96.1	-48.7	-85.8	-230.6	-50.7	-97.8	-175.9	-324.5	-1064.0
Услуги: кредит	105.7	100.8	106.2	312.8	96.4	136.9	173.2	406.5	255.3	263.6	177.0	696.0	130.3	115.1	123.8	369.2	1784.5
Транспорт ³	32.2	31.7	36.7	100.5	29.3	37.3	45.9	112.4	62.9	67.0	51.7	181.6	43.1	40.1	41.6	124.9	519.4
Туризм ⁴	47.1	42.6	48.6	138.3	39.9	69.4	97.3	206.6	155.6	166.9	98.5	421.0	60.0	48.1	56.1	164.2	980.1
Други услуги	26.4	26.6	20.9	73.9	27.2	30.2	30.1	87.5	36.8	29.7	26.9	93.4	27.2	26.9	26.1	80.2	335.0
Услуги: дебит	-101.6	-91.0	-110.3	-302.8	-111.2	-107.2	-133.7	-352.1	-141.4	-149.6	-140.9	-431.9	-120.8	-127.3	-131.6	-379.8	-1466.6
Транспорт ³	-42.9	-40.9	-49.8	-133.6	-50.1	-49.7	-54.8	-154.7	-60.7	-60.2	-60.3	-181.2	-54.5	-57.1	-62.4	-174.0	-643.4
Туризм ⁴	-36.3	-28.7	-35.4	-100.4	-38.6	-39.7	-49.0	-127.3	-55.3	-62.6	-52.8	-170.7	-45.2	-39.5	-41.2	-125.9	-524.3
Други услуги	-22.4	-21.3	-25.0	-68.8	-22.4	-17.8	-29.9	-70.2	-25.4	-26.8	-27.8	-80.0	-21.1	-30.8	-28.1	-80.0	-298.9
<i>Услуги, нето</i>	4.1	9.9	-4.1	9.9	-14.8	29.7	39.5	54.4	113.9	114.0	36.2	264.1	9.5	-12.2	-7.8	-10.5	317.9
<i>Стоки и нефакторни услуги, нето</i>	-71.6	-54.8	-84.1	-210.6	-119.2	-68.9	-46.0	-234.0	17.9	65.3	-49.7	33.5	-41.2	-110.0	-183.8	-335.0	-746.1
Доход: кредит	39.4	20.3	14.1	73.8	20.2	18.4	18.7	57.4	36.3	17.1	17.4	70.8	18.3	13.9	32.7	64.9	266.8
Доход: дебит	-144.2	-27.0	-25.9	-197.2	-4.7	-12.1	-24.7	-41.4	-128.5	-30.7	-31.7	-190.9	-7.9	-18.2	-23.9	-50.0	-479.5
<i>Доход, нето</i>	-104.9	-6.7	-11.8	-123.4	15.5	6.3	-5.9	15.9	-92.2	-13.6	-14.3	-120.1	10.3	-4.2	8.8	14.8	-212.7
<i>Стоки, нефакторни услуги и доход, нето</i>	-176.5	-61.5	-95.9	-334.0	-103.7	-62.6	-51.9	-218.1	-74.3	51.7	-64.0	-86.6	-30.9	-114.3	-175.0	-320.2	-958.8
<i>Текущи трансфери, нето⁵</i>	15.3	21.1	43.1	79.5	18.0	15.7	27.1	60.7	20.9	15.2	60.6	96.7	19.4	18.4	25.1	62.9	299.7
Текущи трансфери, кредит	17.2	22.3	45.1	84.5	19.6	18.9	29.0	67.5	22.8	18.7	65.3	106.7	20.8	20.5	28.6	70.0	328.7
Текущи трансфери, дебит	-1.9	-1.2	-2.0	-5.1	-1.6	-3.3	-1.9	-6.7	-1.9	-3.5	-4.6	-10.1	-1.4	-2.1	-3.6	-7.1	-29.0
Б. Капиталова сметка^{1,6}	0.0	0.0	0.0	0.0	0.0	0.0	-0.7	-0.7	0.0	-1.7	0.0	-1.7	0.0	0.0	0.0	0.0	-2.4
Капиталови трансфери, нето	0.0	0.0	0.0	0.0	0.0	0.0	-0.7	-0.7	0.0	-1.7	0.0	-1.7	0.0	0.0	0.0	0.0	-2.4
<i>Общо за групи А и Б</i>	-161.2	-40.4	-52.8	-254.5	-85.7	-46.9	-25.5	-158.1	-53.4	65.2	-3.3	8.4	-11.5	-95.9	-150.0	-257.3	-661.5
В. Флансова сметка^{1,6}	47.9	-37.9	24.7	34.7	130.1	45.2	99.3	274.6	-113.9	133.3	-75.8	-56.4	134.2	113.5	148.9	396.6	649.5
Преки инвестиции в чужбина	-2.0	-0.1	0.0	-2.1	0.0	-0.1	0.7	0.6	-0.1	-0.1	-0.9	-1.1	-0.9	-0.8	-0.5	-2.3	-4.9
Преки инвестиции в България ⁷	29.8	38.8	62.9	131.5	60.9	21.1	67.0	149.1	17.0	94.1	67.5	178.6	82.5	171.6	57.2	311.3	770.4
Портофейлни инвестиции – активи	-2.5	-20.3	-32.6	-55.5	-2.5	-30.8	-62.1	-95.4	-24.3	-11.9	-5.0	-41.3	-22.9	3.6	3.7	-15.6	-207.7
Акции	0.3	0.3	-0.2	0.4	0.1	-0.3	0.0	-0.2	-0.3	0.1	-0.1	-0.3	0.1	0.3	-0.4	0.1	0.0
Облигации	-2.8	-20.6	-32.5	-55.8	-2.6	-30.5	-62.2	-95.2	-24.0	-12.0	-4.9	-41.0	-23.1	3.4	4.1	-15.6	-207.7

(продължава)

(млн. ш. л.)

(продължение)

	I	II	III	IV	V	VI	II грим.	VII	VIII	IX	III грим.	X	XI	XII	IV грим.	Общо
Порфейлни инвестиции – пасиви	-7.1	4.1	-18.6	-21.5	0.1	1.5	22.5	24.1	5.3	-5.9	-0.3	-0.9	5.6	-12.7	13.5	6.4
Акции	0.1	-2.8	1.7	-1.0	0.6	-1.7	0.1	-1.0	2.3	0.0	1.1	3.4	0.0	-0.4	1.0	0.5
Облигации	-7.2	6.9	-20.2	-20.5	-0.5	3.2	22.4	25.1	3.0	-6.0	-1.4	-4.3	5.6	-12.2	12.5	5.9
Други инвестиции – активи	41.1	-102.2	31.1	-30.0	77.9	9.4	41.5	128.8	-115.6	56.2	-80.1	-139.5	32.2	-69.4	81.3	44.1
Търговски кредити, нето	0.0	0.0	0.0	0.0	-0.2	-0.2	-0.6	0.0	0.0	0.0	0.0	0.0	0.0	0.0	0.0	0.0
Заеми	0.0	1.5	0.4	1.9	0.3	3.3	0.3	3.9	1.2	1.7	2.3	5.2	0.0	0.0	0.2	11.2
Търговски банки	0.0	0.0	0.0	0.0	0.0	0.0	0.0	0.0	0.0	0.0	0.0	0.0	0.0	0.0	0.0	0.0
Други сектори	0.0	1.5	0.4	1.9	0.3	3.3	0.3	3.9	1.2	1.7	2.3	5.2	0.0	0.0	0.2	11.2
Валутни депозити	50.4	-100.1	31.6	-18.1	96.5	7.3	4.0	107.7	-129.2	24.2	-108.0	-213.1	35.5	-93.8	125.3	67.0
Търговски банки	75.6	-86.4	38.6	-27.8	96.6	7.8	11.7	116.1	-126.0	36.0	-106.6	-196.6	39.4	-94.7	127.6	72.3
Други сектори ⁸	-25.2	-13.7	-7.0	-45.9	-0.2	-0.4	-7.8	-8.4	-3.3	-11.8	-1.4	-16.5	-4.0	1.0	-2.3	-5.3
Други валутни депозити ⁹	8.1	-4.4	-8.1	-4.4	-19.4	-1.1	29.7	9.2	25.9	30.0	24.9	80.8	-5.1	22.1	-39.0	63.6
Други активи	-17.3	0.7	7.2	-9.5	0.8	0.0	7.7	8.5	-13.5	0.3	0.7	-12.5	1.8	2.3	-5.2	-1.1
Други инвестиции – пасиви	-11.4	41.8	-18.0	12.4	-6.4	44.1	29.7	67.5	3.7	1.0	-56.9	-52.2	37.7	21.2	-6.3	52.6
Търговски кредити, нето	7.7	10.4	10.4	28.5	17.3	16.3	17.2	50.9	0.4	0.0	0.2	0.6	0.9	-1.4	0.1	-0.3
Заеми	15.8	17.7	-44.0	-11.1	5.3	35.9	30.1	1.1	-3.7	-65.7	-68.3	6.7	8.2	7.4	22.3	-26.4
Държавно управление	-3.8	-9.3	-52.0	-65.1	-4.0	5.5	5.8	7.3	-10.8	-9.1	-64.2	-84.1	0.4	23.8	3.6	27.7
Търговски банки	0.0	0.0	0.0	0.0	0.1	0.0	0.1	0.0	0.0	0.0	0.0	0.0	0.0	-0.1	0.0	-0.1
Други сектори	19.7	27.0	8.0	54.7	-7.1	-0.3	30.1	22.7	11.8	5.4	-1.5	15.7	6.3	-15.5	3.8	-5.3
Депозити на нерезиденти	-7.8	8.3	22.0	22.5	-14.3	23.8	-28.9	-19.4	3.9	3.1	4.2	11.2	30.5	8.6	-8.8	30.4
Други пасиви	-27.1	5.3	-6.5	-28.3	1.8	-1.2	5.4	6.0	-1.7	1.6	4.4	4.4	-0.4	5.8	-5.1	0.3
Общо за групи А, Б и В	-113.3	-78.4	-28.1	-219.8	44.4	-1.7	73.8	116.5	-167.4	198.5	-79.1	-48.0	122.7	17.6	-1.1	139.3
Г. Грешки и пропуски	-26.1	17.5	27.8	19.1	0.4	1.7	-115.0	-112.8	-13.3	-18.7	55.7	23.7	-23.7	90.3	101.6	168.3
ОБЩ БАЛАНС (групи А, Б, В и Г)	-139.4	-60.9	-0.3	-200.6	44.8	0.0	-41.1	3.7	-180.6	179.8	-23.5	-24.3	99.0	108.0	100.5	307.6
Д. Резерви и друго финансиране	139.4	60.9	0.3	200.6	-44.8	0.0	41.1	-3.7	180.6	-179.8	23.5	24.3	-99.0	-108.0	-100.5	-307.6
Валутни резерви на БНБ ¹⁰	152.1	-13.3	-34.4	104.4	-24.3	0.0	-15.2	-37.6	189.4	-176.3	-109.2	-96.1	-71.9	-108.0	-308.4	-488.2
Ползвани кредити от МВФ, нето	-13.0	67.9	-15.8	39.1	-20.5	0.0	54.3	33.8	-8.8	-3.5	56.4	44.1	-27.2	0.0	71.7	44.5
Извъременно финансиране, нето ¹¹	0.4	6.2	50.6	57.1	0.0	0.0	0.0	0.0	0.0	0.0	76.2	76.2	0.0	0.0	136.1	269.5
Общо	201.0	53.3	21.7	276.0	6.6	29.7	17.8	54.1	126.1	-131.6	-150.0	-155.5	-22.3	-21.9	-295.9	-340.1
Изменения на валутните резерви на БНБ, дължащи се и на курсови разлики:																
Включва заеми, отпуснати в подкрепа на платежния баланс (вкл. от Европейския съюз, Световната банка и др.)																

* Аналитично представяне на платежния баланс в съответствие с петото издание на „Ръководство по платежен баланс“ на МВФ.
¹ Данните са предварителни.
² Данни от митнически декларации, получени от дирекция „Информационно-изчислителен център“ към „Информационно обслужване“ АД по дата на оформяне на митническата декларация.
³ Предварителни данни към 23 март 2000 г., обработени от БНБ и съгласувани с НСИ.
⁴ Оценка на БНБ.
⁵ Данни на МВР и оценка на Министерството на икономиката и БНБ.
⁶ Включително данни от Агенцията за чуждестранна помощ и Българския червен кръст.
⁷ Отрицателният знак (-) показва изтичане на капитал (нарастване на активи или намаляване на пасиви).
⁸ Данни от фирмите с чуждестранно участие, Агенцията за приватизация, отраслови министерства, НСИ, Централния депозитар и търговските банки.
⁹ За периода януари – септември 1999 г. са използвани данни на Банката за международни разплащания (BIS). За периода октомври – декември 1999 г. данните са на БНБ.
¹⁰ Включва изменението на валутните депозити на гражданите и частните фирми. Данните са изчислени от курсови разлики.
¹¹ Отрицателният знак (-) показва намаляване на депозитите, а положителният (+) – увеличение.
¹² Не се включват измененията на валутните резерви на БНБ, дължащи се на курсови разлики. Отрицателният знак (-) показва увеличение на валутните резерви, а положителният (+) – намаляване.
¹³ Включва заеми, отпуснати в подкрепа на платежния баланс (вкл. от Европейския съюз, Световната банка и др.).

2.2. ИЗНОС И ВНОС

2.2.1. ИЗНОС. НАЧИН НА ИЗПОЛЗВАНЕ, 2000 г.

(млн. щ. д.)

Групи стоки	I
Потребителски стоки	119.7
Храни	5.8
Цигари	0.9
Напитки	4.1
Дрехи и обувки	85.5
Лекарства и козметика	9.9
Мебели и дом. обзавеждане	6.1
Други	7.4
Суровини и материали	123.2
Чугун, желязо и стомана	29.0
Цветни метали	31.2
Химически продукти	10.3
Пластмаси, каучук	7.5
Торове	5.1
Текстилни материали	6.6
Суровини за производство на храни	3.0
Дървен материал и хартия, картон	8.2
Цимент	2.9
Тютюн	2.0
Други	17.5
Инвестиционни стоки	34.0
Машини, уреди и апарати	11.4
Електрически машини	3.0
Транспортни средства	6.4
Резервни части и оборудване	6.9
Други	6.3
Общо неенергийни стоки	276.9
Енергийни ресурси	23.1
Петролни продукти	13.6
Други	9.5
ОБЩО ИЗНОС (FOB)	299.9

Източник: Данни от митнически декларации, получени от дирекция „Информационно-изчислителен център“ към „Информационно обслужване“ АД и НСИ и обработени от БНБ по дата на оформяне на митническата декларация.
Предварителни данни към 9 март 2000 г. (допълнителни данни към 17 март 2000 г.).

Групи стоки	I	II	III	I-трим.	IV	V	VI	II-трим.	VII	VIII	IX	III-трим.	X	XI	XII	IV-трим.	Общо
Потребителски стоки	84.2	104.5	112.5	301.3	101.0	97.6	118.3	316.9	131.1	117.5	121.5	370.1	111.0	120.2	114.6	345.8	1334.0
Храни	8.2	14.4	19.6	42.2	14.0	13.8	17.4	45.1	16.7	18.3	18.6	53.6	18.6	18.8	13.7	51.0	191.9
Цигари	2.1	2.1	1.5	5.7	9.4	5.8	2.6	17.8	1.6	1.8	2.4	5.9	2.1	3.6	2.7	8.4	37.8
Напитки	4.2	5.4	8.8	18.3	7.3	6.8	8.2	22.4	9.2	9.3	8.5	27.0	7.4	8.9	7.0	23.4	91.1
Дрехи и обувки	47.5	52.6	51.4	151.5	43.8	44.8	57.9	146.6	71.2	61.7	61.3	194.2	51.2	56.6	61.1	169.0	661.3
Лекарства и козметика	8.2	13.4	13.6	35.3	10.3	11.2	12.0	33.5	15.5	10.8	11.8	38.1	14.0	13.9	12.5	40.4	147.2
Мебели и дом. обзавеждане	7.2	8.5	9.3	24.9	8.8	8.4	8.6	25.7	8.1	7.5	9.4	25.0	8.0	8.8	8.0	24.8	100.4
Други	6.8	8.2	8.3	23.3	7.3	6.8	11.5	25.7	8.8	8.0	9.6	26.4	9.7	9.6	9.7	28.9	104.3
Суровини и материали	119.4	121.8	141.3	382.5	116.3	134.7	134.7	367.6	136.7	151.2	154.1	442.1	170.0	169.8	152.5	492.2	1684.3
Чугун, желязо и стомана	22.9	17.5	22.0	62.4	5.4	9.2	21.8	36.3	21.9	25.8	25.4	73.1	27.4	32.0	31.5	90.8	262.6
Цветни метали	20.5	26.3	30.2	77.0	32.4	26.1	26.7	85.2	26.1	23.5	17.1	66.8	13.0	14.2	25.8	53.0	282.0
Химически продукти	12.0	10.7	11.0	33.7	10.6	12.7	11.2	34.6	11.5	16.2	11.7	39.4	12.9	16.0	13.2	42.1	149.8
Пластмаси, каучук	7.5	13.1	9.9	30.5	7.4	8.6	9.8	25.8	15.4	12.6	9.6	37.6	18.5	10.4	10.4	39.2	133.0
Торове	6.4	5.3	5.7	17.4	1.6	1.7	3.9	7.2	0.5	1.2	1.4	3.1	0.6	2.4	5.9	8.9	36.7
Текстилни материали	10.6	10.5	15.3	36.4	10.2	10.2	13.2	33.6	12.5	10.3	10.1	33.0	12.3	11.9	10.2	34.3	137.2
Суровини за производство на храни	12.7	9.2	9.8	31.6	7.6	6.7	11.0	25.3	7.6	20.3	30.6	58.5	40.7	24.2	12.5	77.4	192.9
Дървен материал и хартия, картон	6.9	7.9	9.8	24.6	9.8	11.4	11.0	32.3	11.0	11.1	14.1	36.2	11.9	13.2	12.8	37.9	130.9
Цимент	1.4	1.5	1.9	4.9	1.1	2.5	2.4	6.0	2.9	2.4	4.1	9.3	2.4	3.8	0.0	6.3	26.5
Тютюн	4.6	2.5	5.0	12.1	7.7	4.5	4.8	16.9	2.0	8.2	2.4	12.6	5.3	10.7	6.3	22.4	64.0
Други	14.0	17.3	20.7	51.9	22.5	22.9	19.0	64.3	25.4	19.5	27.5	72.5	24.9	31.1	23.8	79.8	268.6
Инвестиционни стоки	34.5	41.4	59.5	135.3	56.1	62.0	51.0	169.1	58.6	44.2	45.4	148.1	45.6	54.2	53.2	153.0	605.5
Машини, уреди и апарати	12.8	18.9	20.6	52.3	22.0	15.9	21.5	59.4	16.6	14.5	16.3	47.4	14.1	19.2	21.1	54.4	213.4
Електрически машини	2.3	5.3	5.1	12.8	5.3	3.7	6.5	15.5	5.3	4.0	4.4	13.7	4.6	6.1	4.6	15.3	57.3
Транспортни средства	2.3	1.0	3.9	7.2	8.4	15.0	6.1	29.6	0.9	1.5	2.9	5.4	1.7	2.7	0.5	4.9	47.0
Резервни части и оборудване	5.0	6.4	7.8	19.2	7.2	6.8	7.4	21.4	9.2	7.7	7.7	24.7	9.3	8.9	8.4	26.6	91.9
Други	12.1	9.7	22.1	43.9	13.2	20.5	9.4	43.1	26.6	16.4	14.0	57.0	15.9	17.3	18.6	51.8	195.8
Общо неенергийни стоки	238.1	267.7	313.3	819.1	273.4	276.1	304.0	853.6	326.3	312.9	321.0	960.2	326.5	344.1	320.4	991.0	3623.8
Енергийни ресурси	16.2	13.9	22.8	52.9	23.9	18.3	17.2	59.4	20.8	39.3	45.0	105.2	45.8	39.6	40.4	125.9	343.3
Петролни продукти	10.9	8.9	17.5	37.3	18.8	12.6	11.3	42.6	15.8	34.6	38.9	89.3	39.3	32.5	30.2	102.0	271.2
Други	5.3	5.0	5.3	15.6	5.2	5.7	5.9	16.8	5.0	4.8	6.1	15.9	6.5	7.1	10.2	23.8	72.1
ОБЩО ИЗНОС (FOB)	254.3	281.6	336.1	872.0	297.4	294.4	321.2	913.0	347.2	352.2	366.0	1065.4	372.3	383.7	360.8	1116.8	3967.2

Източник: Данни от митнически декларации, получени от дирекция „Информационно-изчислителен център“ към „Информационно обслужване“ АД и НСИ и обработени от БНБ по дата на оформление на митническата декларация.
Предварителни данни към 23 март 2000 г.

2.2.3. ВНОС. НАЧИН НА ИЗПОЛЗВАНЕ, 2000 г.

(млн. щ. д.)

Групи стоки	I
Потребителски стоки	63.9
Храни, напитки и цигари	12.5
Мебели и дом. обзавеждане	9.0
Лекарства и козметика	13.2
Дрехи и обувки	11.9
Автомобили	8.8
Други	8.6
Суровини и материали	115.4
Руди	10.8
Чугун, желязо и стомана	6.3
Цветни метали	2.1
Текстилни материали	33.3
Дървен материал и хартия, картон	11.5
Химически продукти	10.1
Пластмаси, каучук	11.7
Суровини за производство на храни	5.2
Кожии	2.8
Тютюн	1.9
Други	19.7
Инвестиционни стоки	113.7
Машини, уреди и апарати	34.0
Електрически машини	12.0
Транспортни средства	40.7
Резервни части и оборудване	15.4
Други	11.5
Общо неенергийни стоки	293.0
Енергийни ресурси	139.3
<i>Горива</i>	133.6
Суров петрол и природен газ	117.7
Въглища	10.8
Други горива	5.1
<i>Други</i>	5.7
Масла	5.7
ОБЩО ВНОС (CIF)	432.3

Източник: Данни от митнически декларации, получени от дирекция „Информационно-изчислителен център“ към „Информационно обслужване“ АД и НСИ и обработени от БНБ по дата на оформяне на митническата декларация.
Предварителни данни към 9 март 2000 г. (допълнителни данни към 17 март 2000 г.).

(млн. ш. д.)

Групи стоки	I	II	III	I грим.	IV	V	VI	II грим.	VII	VIII	IX	III грим.	X	XI	XII	IV грим.	Общо
Потребителски стоки	53.5	64.0	82.3	199.8	88.2	71.5	81.4	241.1	77.0	68.0	77.9	223.0	79.7	93.8	103.8	277.2	941.1
Храни, напитки и цигари	13.5	13.8	16.6	43.9	15.0	12.0	10.7	37.6	11.7	12.5	12.3	36.5	13.0	15.5	17.3	45.8	163.8
Мебели и дом. обзавеждане	6.2	9.9	13.1	29.2	12.8	9.9	11.8	34.5	11.8	11.2	11.5	34.4	12.9	13.7	16.3	43.0	141.2
Лекарства и козметика	10.5	11.9	19.0	41.4	14.6	13.4	12.3	40.3	10.7	11.0	14.0	35.8	14.0	16.2	22.4	52.5	169.9
Дрехи и обувки	11.5	13.2	15.9	40.6	15.0	15.8	16.4	47.2	14.8	8.5	14.8	38.1	14.4	18.7	16.8	49.9	175.7
Автомобили	4.8	4.8	6.1	15.8	19.6	8.9	14.2	42.7	15.5	14.1	13.4	43.0	13.0	15.3	15.7	44.1	145.5
Други	7.0	10.3	11.5	28.9	11.3	11.5	16.1	38.9	12.5	10.8	11.9	35.2	12.2	14.5	15.3	42.0	145.0
Суровини и материали	96.4	135.1	170.3	401.7	160.4	159.6	162.9	482.9	156.3	139.8	141.5	437.7	148.2	171.6	173.0	492.8	1815.1
Руди	2.5	6.6	20.1	29.2	9.3	16.6	7.8	33.7	22.1	13.8	11.4	47.3	9.3	10.5	23.4	43.2	153.4
Чугун, желязо и стомана	5.0	7.0	7.3	19.3	7.2	6.3	6.1	19.7	6.8	8.5	8.1	23.4	11.1	10.0	6.6	27.7	90.1
Цветни метали	2.0	1.6	2.9	6.5	3.7	2.6	3.1	9.4	3.3	4.0	3.4	10.6	2.8	4.5	4.1	11.4	37.9
Текстилни материали	28.1	34.8	39.0	101.9	42.0	51.0	54.5	147.4	45.5	31.6	29.7	106.8	40.5	49.1	47.4	137.0	493.1
Дървен материал и хартия, картон	9.2	9.6	11.8	30.6	11.6	10.8	12.1	34.5	11.1	10.3	10.4	31.7	10.6	13.6	14.0	38.2	135.1
Химически продукти	9.0	11.6	17.4	38.0	21.3	10.7	14.6	46.7	11.4	11.7	12.5	35.6	12.5	13.3	13.0	38.7	159.0
Пластмаси, каучук	11.4	17.1	18.5	47.0	16.0	15.2	17.8	49.0	18.9	19.1	19.4	57.4	21.5	23.7	20.4	65.7	219.2
Суровини за производство на храни	5.6	15.6	15.7	36.9	13.6	10.3	7.5	31.4	5.6	7.1	13.8	26.5	6.5	7.8	6.6	21.0	115.7
Кожии	2.9	3.7	3.0	9.7	3.9	5.1	5.0	14.1	3.7	1.8	2.5	8.0	3.1	3.9	3.7	10.7	42.5
Тютюн	0.3	1.9	6.2	8.4	4.2	3.2	2.6	10.0	1.7	4.2	3.7	9.5	1.6	2.2	1.4	5.2	33.2
Други	20.3	25.5	28.4	74.3	27.6	27.7	31.7	87.0	26.3	27.8	26.6	80.7	28.6	33.0	32.4	94.0	336.0
Инвестиционни стоки	97.1	100.4	108.2	305.6	116.5	134.5	135.4	386.4	127.5	129.3	145.7	402.5	107.2	127.2	158.6	392.9	1487.5
Машини, уреди и апарати	40.1	40.9	46.7	127.7	40.4	57.0	52.1	149.5	41.6	60.1	72.3	174.0	37.9	47.7	57.1	142.7	593.9
Електрически машини	14.2	17.8	15.2	47.2	14.4	28.1	20.2	62.7	21.9	14.9	16.3	53.1	12.7	19.2	16.2	48.0	211.1
Транспортни средства	17.4	13.9	14.7	46.0	31.1	24.4	32.8	88.3	26.8	23.4	22.1	72.3	23.4	27.1	46.8	97.3	304.0
Резервни части и оборудване	12.5	16.9	17.0	46.4	15.4	13.1	17.0	45.5	21.3	16.1	15.5	52.9	20.9	19.8	21.5	62.2	207.0
Други	12.9	10.8	14.6	38.4	15.2	11.8	13.3	40.3	15.9	14.8	19.5	50.2	12.3	13.4	17.0	42.7	171.6
Общо неенергийни стоки	246.9	299.4	360.9	907.2	365.1	365.6	379.6	1110.4	360.9	337.2	365.1	1063.2	335.1	392.6	435.3	1163.0	4243.7
Енергийни ресурси	110.8	75.8	90.2	276.8	70.6	60.4	61.4	192.3	119.7	97.6	124.9	342.3	123.4	129.4	146.5	399.3	1210.7
Горива	105.5	68.6	85.8	259.9	67.4	55.7	55.1	178.1	116.9	92.7	120.9	330.5	119.7	124.5	142.0	386.1	1154.6
Суров петрол и природен газ	93.5	54.3	67.7	215.5	57.3	47.0	47.5	151.7	108.7	82.4	107.5	298.6	106.4	107.3	123.9	337.5	1003.3
Въглища	6.6	8.9	12.6	28.0	5.4	3.8	2.6	11.8	3.2	5.0	8.7	16.8	8.6	10.6	11.7	30.9	87.5
Други горива	5.4	5.4	5.5	16.4	4.7	4.9	5.0	14.6	5.0	5.3	4.7	15.1	4.7	6.6	6.4	17.7	63.7
Други	5.3	7.2	4.4	16.9	3.2	4.7	6.3	14.2	2.8	5.0	4.0	11.8	3.7	4.9	4.6	13.2	56.1
Масла	5.3	7.2	4.4	16.9	3.2	4.7	6.3	14.2	2.8	5.0	4.0	11.8	3.7	4.9	4.6	13.2	56.1
ОБЩО ВНОС (CIF)	357.7	375.2	451.1	1183.9	435.7	426.0	441.0	1302.7	480.6	434.8	490.0	1405.4	458.5	522.0	581.9	1562.4	5454.4

Източник: Данни от митнически декларации, получени от дирекция „Информационно-изчислителен център“ към „Информационно обслужване“ АД и НСИ и обработени от БНБ по дата на оформяне на митническата декларация.

Предварителни данни към 23 март 2000 г.

2.2.5. ИЗНОС ПО ОСНОВНИ ТЪРГОВСКИ ПАРТНЬОРИ И РЕГИОНИ, 2000 г.

(млн. щ. д.)

Страни	I
Европейски съюз, в т. ч.:	202.5
Гърция	56.2
Италия	48.2
Германия	29.4
Белгия	27.1
Франция	13.5
Холандия	10.5
Великобритания	5.2
Испания	4.8
Австрия	4.1
ЕАСТ, в т. ч.:	3.3
Швейцария	1.8
Други от ОИСР, в т. ч.:¹	34.5
Турция	22.3
САЩ	10.4
Япония	0.7
Балкански страни, в т. ч.:²	22.1
Югославия	11.6
Македония	7.1
ЦЕФТА, в т. ч.:	8.2
Румъния	3.2
Полша	1.7
Унгария	1.3
Чехия	1.2
Словения	0.5
Словакия	0.3
Страни от бившия СССР, в т. ч.:	11.5
Русия	5.8
Украйна	2.0
Други, в т. ч.:	17.9
Страни от Югоизточна Азия ³	0.7
ОБЩО ИЗНОС (FOB)	299.9

¹ Включва Австралия, Канада, Нова Зеландия, САЩ, Турция и Япония.² Включва Албания, Босна и Херцеговина, Македония, Хърватска и СРЮгославия.³ Включва Корея, Малайзия, Тайланд, Филипините и Индонезия.

Източник: Данни от митнически декларации, получени от дирекция „Информационно-изчислителен център“ към „Информационно обслужване“ АД и НСИ и обработени от БНБ по дата на оформяне на митническата декларация.

Предварителни данни към 9 март 2000 г. (допълнителни данни към 17 март 2000 г.).

2.2.6. ИЗНОС ПО ОСНОВНИ ТЪРГОВСКИ ПАРТНЬОРИ И РЕГИОНИ, 1999 г.

(млн. ш. д.)

Страни	I	II	III	I трим.	IV	V	VI	II трим.	VII	VIII	IX	III трим.	X	XI	XII	IV трим.	Общо
Европейски съюз, в т. ч.:	148.2	167.2	188.0	503.5	159.7	141.9	174.4	476.0	192.6	175.6	176.5	544.7	194.6	185.1	181.4	561.1	2085.3
Италия	43.4	46.3	50.6	140.4	35.3	34.4	44.0	113.7	53.6	41.5	49.4	144.5	62.3	51.9	48.2	162.4	560.9
Германия	28.9	33.8	33.9	96.6	32.0	29.4	33.2	94.6	34.2	33.6	33.6	101.4	28.9	38.9	33.4	101.3	393.9
Гърция	22.5	24.7	32.6	79.8	28.6	22.5	27.5	78.7	32.7	32.4	30.7	95.8	31.0	28.0	29.4	88.4	342.6
Франция	12.4	14.7	21.9	49.0	12.1	13.3	17.1	42.6	18.3	12.0	13.3	43.5	13.0	14.4	18.3	45.7	180.8
Белгия	13.1	16.7	19.2	49.0	19.1	15.0	20.8	54.9	18.6	16.3	7.0	41.9	6.0	6.0	19.1	31.0	176.9
Испания	7.5	6.2	5.4	19.1	7.3	7.0	8.6	22.9	8.2	6.9	14.1	29.2	15.3	12.5	8.9	36.8	107.9
Великобритания	3.9	6.2	6.9	17.0	7.3	6.6	7.2	21.2	8.9	13.3	9.9	32.0	10.7	11.6	7.6	29.8	100.1
Холандия	4.1	6.6	7.2	18.0	8.2	5.0	6.1	19.3	7.0	8.2	7.5	22.7	8.4	9.3	5.5	23.1	83.1
Австрия	4.6	5.7	5.2	15.6	5.1	4.1	5.6	14.8	5.3	5.9	5.4	16.6	8.4	7.1	5.7	21.1	68.1
ЕАСТ, в т. ч.:	7.6	3.4	3.0	14.1	5.2	8.0	4.8	18.0	3.0	4.1	5.5	12.6	6.2	3.5	3.4	13.1	57.8
Швейцария	7.3	2.9	2.4	12.6	4.5	5.2	4.2	14.0	1.8	3.5	2.4	7.7	5.5	2.9	2.8	11.2	45.5
Други от ОИСР, в т. ч.: ¹	30.3	30.8	36.1	97.2	42.0	43.6	42.4	128.0	41.2	41.6	42.5	125.3	42.2	52.6	45.8	140.5	491.1
Турция	16.4	21.4	20.6	58.4	23.0	23.8	25.2	72.0	21.1	25.9	26.3	73.3	24.9	29.7	29.5	84.2	287.8
САЩ	11.7	7.7	10.3	29.7	12.1	11.9	12.8	36.8	12.8	12.4	12.6	37.7	10.8	19.2	12.1	42.0	146.2
Япония	0.7	0.6	1.1	2.4	3.6	2.7	2.7	9.0	2.6	1.9	2.2	6.7	1.6	1.9	1.8	5.4	23.5
Балкански страни, в т. ч.: ²	11.0	13.3	15.6	39.9	13.1	13.0	14.7	40.8	29.2	37.1	45.5	111.8	39.7	40.9	42.3	122.9	315.4
Югославия	4.3	4.8	4.4	13.5	1.1	0.7	3.1	4.9	13.1	21.9	29.9	65.0	24.7	25.6	29.4	79.8	163.1
Македония	4.2	5.6	7.7	17.5	8.2	6.5	7.7	22.4	10.3	10.3	12.2	32.8	11.0	11.5	10.1	32.6	105.3
ЦЕФТА, в т. ч.:	10.8	11.8	13.5	36.2	13.7	14.0	13.1	40.8	11.9	10.0	13.1	35.1	19.4	23.1	15.2	57.7	169.7
Румъния	2.2	2.5	3.8	8.5	2.4	4.7	3.4	10.5	5.0	3.8	6.1	14.9	6.4	8.2	6.6	21.2	55.1
Словения	5.0	3.7	3.2	11.9	6.1	3.7	3.6	13.3	0.3	0.4	0.4	1.0	5.3	5.2	0.4	10.9	37.1
Полша	1.4	2.4	2.4	6.2	2.0	2.0	1.8	5.8	2.9	2.4	2.2	7.5	3.0	3.3	3.7	10.0	29.5
Унгария	1.3	1.6	2.1	5.0	1.8	1.9	1.9	5.6	2.0	1.7	2.1	5.7	2.5	3.3	2.5	8.3	24.6
Чехия	0.6	1.3	1.3	3.2	1.0	1.1	1.7	3.8	1.3	1.2	1.7	4.3	1.2	1.7	1.1	4.0	15.3
Словакия	0.3	0.3	0.7	1.3	0.4	0.7	0.7	1.8	0.5	0.6	0.5	1.6	1.0	1.4	0.8	3.3	8.0
Страни от бившата СССР, в т. ч.:	15.0	26.2	32.0	73.2	34.6	37.3	37.3	109.2	28.0	33.5	28.2	89.6	29.1	29.3	27.0	85.4	357.4
Русия	9.0	14.1	17.9	41.0	21.1	23.0	21.3	65.4	12.0	15.8	12.4	40.2	14.1	13.5	14.9	42.4	188.9
Украйна	2.4	4.7	5.7	12.8	5.3	4.9	6.5	16.7	7.5	7.4	4.0	18.8	7.4	6.8	4.7	18.8	67.2
Грузия	0.6	3.5	3.0	7.2	3.3	5.1	4.6	13.0	3.1	5.2	4.1	12.4	1.9	4.0	2.4	8.3	40.9
Други, в т. ч.:	31.3	28.8	47.8	108.0	29.1	36.6	34.5	100.2	41.2	50.2	54.9	146.3	41.1	49.3	45.6	136.0	490.4
Страни от Югоизточна Азия ³	0.7	0.9	1.9	3.5	1.3	0.6	3.6	5.6	0.9	1.6	1.4	4.0	0.9	1.5	1.4	3.9	16.9
ОБЩО ИЗНОС (FOB)	254.3	281.6	336.1	872.0	297.4	294.4	321.2	913.0	347.2	352.2	366.0	1065.4	372.3	383.7	360.8	1116.8	3967.2

¹ Включва Австралия, Канада, Нова Зеландия, САЩ, Турция и Япония.

² Включва Албания, Босна и Херцеговина, Македония, Хърватска и СРЮгославия.

³ Включва Корея, Малайзия, Тайланд, Филипините и Индонезия.

Източник: Данни от митнически декларации, получени от дирекция „Информационно-изчислителен център“ към „Информационно обслужване“ АД и НСИ и обработени от БНБ по дата на оформяне на митническата декларация. Предварителни данни към 23 март 2000 г.

2.2.7. ВНОС ПО ОСНОВНИ ТЪРГОВСКИ ПАРТНЬОРИ И РЕГИОНИ, 2000 г.

(млн. щ. д.)

Страни	I
Европейски съюз, в т. ч.:	172.4
Германия	52.2
Италия	31.8
Франция	21.5
Гърция	20.3
Великобритания	8.7
Австрия	7.9
Холандия	6.1
Испания	5.7
Швеция	5.3
ЕАСТ	5.3
Швейцария	5.0
Други от ОИСР, в т. ч.:¹	52.7
САЩ	36.1
Турция	11.7
Япония	4.2
Балкански страни, в т. ч.:²	2.7
Югославия	1.5
Македония	1.0
ЦЕФТА, в т. ч.:	33.3
Чехия	11.0
Румъния	11.0
Полша	4.8
Унгария	2.8
Словакия	2.0
Словения	1.7
Страни от бившия СССР, в т. ч.:	136.5
Русия	123.6
Украйна	11.8
Други, в т. ч.:	29.3
Страни от Югоизточна Азия ³	3.9
ОБЩО ВНОС (CIF)	432.3

¹ Включва Австралия, Канада, Нова Зеландия, САЩ, Турция и Япония.² Включва Албания, Босна и Херцеговина, Македония, Хърватска и СРЮгославия.³ Включва Корея, Малайзия, Тайланд, Филипините и Индонезия.

Източник: Данни от митнически декларации, получени от дирекция „Информационно-изчислителен център“ към „Информационно обслужване“ АД и НСИ и обработени от БНБ по дата на оформяне на митническата декларация.

Предварителни данни към 9 март 2000 г. (допълнителни данни към 17 март 2000 г.).

2.2.8. ВНОС ПО ОСНОВНИ ТЪРГОВСКИ ПАРТНЬОРИ И РЕГИОНИ, 1999 г.

(млн. ш. д.)

Страни	I	II	III	I-трим.	IV	V	VI	II-трим.	VII	VIII	IX	III-трим.	X	XI	XII	IV-трим.	Общо
Европейски съюз, в т. ч.:	149.5	190.6	214.8	554.9	216.2	223.3	265.4	704.9	240.9	213.0	204.8	658.8	214.4	266.5	259.4	740.3	2658.8
Германия	40.8	54.9	65.8	161.5	57.6	64.8	78.0	200.4	78.7	73.2	65.9	217.8	71.5	87.0	79.7	238.1	817.8
Италия	22.6	30.6	39.0	92.2	40.1	40.7	48.4	129.2	41.6	29.1	33.2	104.0	42.3	47.9	46.7	136.9	462.3
Гърция	22.5	26.0	25.3	73.9	23.9	27.9	27.4	79.2	27.7	22.5	25.7	75.9	22.2	31.1	28.5	81.8	310.7
Франция	15.7	20.0	23.7	59.4	23.2	22.5	29.0	74.8	23.6	24.0	20.5	68.1	23.8	29.0	31.3	84.1	286.3
Австрия	10.0	11.2	14.0	35.2	17.8	13.2	21.1	52.1	17.0	12.7	10.2	39.9	11.3	13.5	11.8	36.5	163.7
Великобритания	8.6	9.9	11.0	29.5	12.6	10.3	10.6	33.5	12.3	9.8	10.6	32.7	10.1	13.6	12.5	36.1	131.8
Холандия	6.5	7.8	10.1	24.4	9.2	7.4	9.3	26.0	8.5	8.3	8.4	25.2	8.2	11.8	14.1	34.1	109.6
Белгия	4.5	6.9	6.5	17.8	10.8	9.3	13.7	33.7	7.5	4.3	5.2	17.0	5.5	7.3	9.9	22.7	91.3
Швеция	6.7	7.9	3.6	18.2	4.8	8.6	7.1	20.5	7.0	5.6	7.6	20.2	4.0	5.8	6.5	16.3	75.2
ЕАСТ	4.5	7.7	7.8	20.0	8.6	5.7	11.1	25.4	4.7	5.2	5.8	15.7	5.4	6.2	9.3	21.0	82.1
Швейцария	3.8	6.9	5.9	16.7	8.1	5.2	10.6	23.9	4.2	4.9	5.1	14.1	4.7	5.7	8.9	19.3	73.9
Други от ОИСР, в т. ч.: ¹	38.6	31.9	35.6	106.1	34.9	33.6	28.0	96.4	28.6	29.6	33.9	92.1	31.1	34.2	59.4	124.8	419.4
САЩ	17.5	10.5	12.7	40.7	14.8	15.5	9.7	40.0	9.1	11.5	11.9	32.5	10.5	13.0	35.5	59.0	172.3
Турция	13.2	14.8	14.3	42.2	13.9	12.2	12.3	38.5	13.0	12.9	13.1	39.0	15.4	15.0	16.6	47.0	166.7
Япония	5.9	4.9	6.6	17.3	5.2	4.7	4.9	14.8	4.4	4.6	7.9	16.9	4.4	5.2	6.5	16.1	65.1
Балкански страни, в т. ч.: ²	4.4	3.6	4.9	12.8	3.4	3.6	3.6	10.6	2.5	2.8	2.3	7.6	3.5	4.2	4.2	11.9	42.9
Македония	3.0	1.9	2.9	7.9	2.8	2.3	1.9	7.0	1.9	1.6	1.4	4.8	1.6	1.9	1.9	5.4	25.1
Югославия	1.3	1.6	1.9	4.7	0.5	1.2	1.5	3.3	0.5	0.9	0.8	2.3	1.5	1.7	2.0	5.1	15.4
ЦЕФТА, в т. ч.:	15.5	23.0	32.2	70.7	26.9	25.2	29.4	81.5	24.5	27.9	31.7	84.0	32.8	38.2	41.4	112.4	348.5
Чехия	5.0	8.1	7.3	20.4	7.5	7.9	10.2	25.6	6.9	8.6	9.1	24.6	9.2	10.1	9.4	28.7	99.2
Полша	2.0	3.1	8.2	13.4	4.9	4.4	4.5	13.9	5.9	6.5	8.4	20.8	9.0	7.7	9.2	25.8	73.9
Румъния	3.8	4.9	5.3	13.9	5.0	6.7	7.0	18.8	4.0	4.6	5.1	13.8	5.5	9.0	11.2	25.6	72.1
Унгария	2.0	4.0	6.8	12.8	5.0	2.9	3.7	11.5	3.7	4.3	4.1	12.0	3.5	5.1	5.0	13.6	49.9
Словакия	1.7	1.5	2.4	5.7	2.7	1.9	2.2	6.9	2.4	2.3	2.8	7.4	3.5	3.4	3.8	10.6	30.6
Словения	0.9	1.5	2.1	4.5	1.8	1.3	1.7	4.8	1.5	1.6	2.3	5.4	2.3	2.9	2.9	8.0	22.7
Страни от бившия СССР, в т. ч.:	102.0	66.5	85.9	254.4	76.1	87.1	64.6	227.7	127.8	109.9	157.9	395.6	130.1	122.6	156.8	409.5	1287.2
Русия	91.4	53.3	72.9	217.6	64.0	73.4	54.7	192.0	116.3	97.7	140.8	354.8	107.9	103.9	140.2	352.0	1116.5
Украйна	8.3	11.2	11.1	30.6	9.8	11.6	7.6	29.0	8.4	9.9	15.3	33.5	13.8	14.2	10.4	38.4	131.5
Други, в т. ч.:	43.4	51.8	69.9	165.1	69.6	47.6	39.1	156.2	51.7	46.4	53.6	151.7	41.1	50.0	51.4	142.5	615.5
Страни от Югоизточна Азия ³	5.5	5.2	19.1	29.7	33.4	16.5	5.8	55.7	4.3	4.4	5.0	13.6	4.4	4.7	14.5	23.6	122.6
ОБЩО ВНОС (CIF)	357.7	375.2	451.1	1183.9	435.7	426.0	441.0	1302.7	480.6	434.8	490.0	1405.4	458.5	522.0	581.9	1562.4	5454.4

¹ Включва Австралия, Канада, Нова Зеландия, САЩ, Турция и Япония.

² Включва Албания, Босна и Херцеговина, Македония, Хърватска и СРЮгославия.

³ Включва Корея, Малайзия, Тайланд, Филипините и Индонезия.

Източник: Данни от митнически декларации, получени от дирекция „Информационно-изчислителен център“ към „Информационно обслужване“ АД и НСИ и обработени от БНБ по дата на оформяне на митническата декларация.

Предварителни данни към 23 март 2000 г.

2.3. БРУТЕН ВЪНШЕН ДЪЛГ

2.3.2. БРУТЕН ВЪНШЕН ДЪЛГ ЗА 1999 г.¹

(млн. ш. д.)

	I	II	III	IV	V	VI	VII	VIII	IX	X	XI	XII
БРУТЕН ВЪНШЕН ДЪЛГ (А + Б) ²	10194.8	10246.7	9492.4	9438.0	9445.3	9518.3	9617.2	9606.0	9739.2	9813.1	9742.8	9984.4
А. Дългосрочен дълг	9192.3	9240.6	8962.5	8930.3	8918.6	9014.8	9096.2	9083.1	9195.5	9195.2	9155.3	9464.1
Държавен и държавногарантиран	9039.2	9059.2	8768.1	8725.9	8708.3	8770.0	8842.6	8826.1	8934.4	8900.4	8860.6	9168.3
Негарантиран	153.2	181.4	194.4	204.5	210.3	244.8	253.5	257.0	261.2	294.7	294.7	295.8
I. Официални кредитори	3973.0	3961.7	3694.0	3650.0	3629.1	3667.4	3730.0	3715.3	3825.4	3782.3	3756.3	4046.7
1. Международни финансови институции	2725.7	2752.9	2522.5	2488.0	2484.0	2530.1	2565.9	2577.4	2734.6	2688.5	2683.8	2893.2
Международен валутен фонд	1088.1	1137.0	1114.8	1088.8	1083.7	1130.8	1146.0	1147.2	1218.6	1185.3	1175.8	1248.6
Световна банка ³	711.7	705.2	711.0	710.6	715.1	715.8	724.6	716.4	799.2	797.3	797.1	896.6
Европейски съюз	409.8	396.6	386.7	381.5	376.4	371.8	385.0	380.6	383.9	376.3	363.5	401.8
Други международни финансови институции	516.1	514.1	310.1	307.1	308.8	311.6	310.4	333.1	333.0	329.7	347.4	346.1
в т. ч. ЕИБ	199.5	196.2	196.1	194.1	192.9	196.9	196.6	217.1	214.8	211.9	229.3	228.8
ЕБВР	106.5	107.8	111.0	109.9	112.9	111.7	110.8	113.0	115.1	114.8	115.2	114.4
2. Двустранни кредити	1247.3	1208.8	1171.4	1162.0	1145.0	1137.3	1164.1	1137.9	1090.8	1093.8	1072.6	1153.5
Парижки клуб и неразрочен дълг	1025.9	993.8	908.8	901.7	887.9	880.9	910.0	886.6	834.8	839.0	818.1	814.8
Други двустранни кредити	221.4	215.0	262.6	260.3	257.2	256.4	254.2	251.3	256.0	254.8	254.5	338.7
II. Частни кредитори	5219.3	5279.0	5268.5	5280.3	5289.5	5347.4	5366.1	5367.8	5370.1	5412.9	5399.0	5417.4
1. Брейди облигации	4925.5	4958.3	4956.7	4958.5	4959.4	4956.8	4956.7	4957.7	4954.3	4955.5	4953.6	4960.5
2. Други облигации	34.5	33.6	12.6	12.5	12.3	35.1	36.5	37.0	37.7	37.3	22.2	20.6
3. Държавни ценни книжа ⁴	73.3	73.3	72.5	72.0	74.0	77.4	82.5	77.4	77.6	86.4	89.1	94.6
4. На търговски банки	16.7	16.6	18.1	19.0	19.1	21.6	23.0	22.9	23.0	38.6	38.0	38.5
5. На други сектори	169.3	197.2	208.6	218.2	224.6	256.6	267.4	272.7	277.6	295.1	296.1	303.3
Б. Краткосрочен дълг ⁵	1002.5	1006.0	529.9	507.7	526.7	503.5	521.0	523.0	543.6	617.9	587.5	520.3
Държавен и държавногарантиран	504.6	504.3	0.0	0.0	0.0	0.0	0.0	0.0	0.0	0.0	0.0	0.0
Негарантиран	498.0	501.7	529.9	507.7	526.7	503.5	521.0	523.0	543.6	617.9	587.5	520.3
I. Официални кредитори	504.6	504.3	0.0	0.0	0.0	0.0	0.0	0.0	0.0	0.0	0.0	0.0
II. Частни кредитори	498.0	501.7	529.9	507.7	526.7	503.5	521.0	523.0	543.6	617.9	587.5	520.3
1. На търговски банки	275.3	267.3	261.7	260.4	257.1	254.6	263.2	262.2	265.0	260.9	254.3	169.4
2. На други сектори ⁶	222.7	234.4	268.2	247.3	269.7	248.9	257.8	260.8	278.7	357.1	333.2	350.9

¹ Предварителни данни към края на съответния период. Брутният външен дълг обхваща държавния и държавногарантирания дълг, отчитан от МФ, друг публичен дълг, а така също и задълженията на банките и негарантираните задължения на фирмите.

² В конвертируеми валути.

³ Включва размера както на държавните, така и на държавногарантираните заеми.

⁴ Държавни ценни книжа, деноминирани в чуждестранна валута и закупени от нерезиденти.

⁵ Включително просрочията на главници и лихви.

⁶ Депозити на нерезиденти в местните търговски банки и краткосрочни кредити, отпуснати на местни физически и юридически лица от частни кредитори нерезиденти.

Източник: БНБ, МФ, Булбанк, търговски банки и други местни компании.

2.5. ОБСЛУЖВАНЕ НА БРУТНИЯ ВЪНШЕН ДЪЛГ

2.5.2. ОБСЛУЖВАНЕ НА БРУТНИЯ ВЪНШЕН ДЪЛГ, 1999 г.

(млн. щ. д.)

	Януари*			Февруари*			Март*			Първо тримесечие		
	Главница	Лихва	Общо	Главница	Лихва	Общо	Главница	Лихва	Общо	Главница	Лихва	Общо
БРУТЕН ВЪНШЕН ДЪЛГ (А + Б) ¹	25.6	149.0	174.6	23.6	48.0	71.6	109.9	25.7	135.5	159.0	222.7	381.7
А. Дългосрочен дълг	24.7	148.9	173.6	22.1	28.3	50.4	108.4	25.4	133.8	155.1	202.7	357.8
I. Официални кредитори	21.3	5.9	27.2	21.4	28.1	49.6	86.0	23.8	109.7	128.7	57.8	186.5
1. Международни финансови институции ¹	21.3	5.6	26.9	14.1	22.6	36.7	19.5	2.7	22.2	54.9	30.9	85.9
Международен валутен фонд	13.0	0.0	13.0	3.5	10.9	14.4	15.8	0.0	15.8	32.3	10.9	43.2
Световна банка ²	0.4	0.4	0.8	10.6	8.0	18.6	0.6	0.5	1.1	11.7	8.9	20.6
Европейски съюз	0.0	0.0	0.0	0.0	3.7	3.7	0.0	0.0	0.0	0.0	3.7	3.7
Други	7.8	5.2	13.1	0.0	0.0	0.0	3.1	2.2	5.3	10.9	7.5	18.4
2. Двустранни кредити	0.0	0.3	0.3	7.3	5.5	12.8	66.5	21.1	87.5	73.7	26.9	100.6
Парижки клуб и неразсрочен дълг	0.0	0.0	0.0	0.0	3.9	3.9	66.5	20.8	87.2	66.5	24.7	91.2
Други	0.0	0.3	0.3	7.3	1.6	8.9	0.0	0.3	0.3	7.3	2.2	9.4
II. Частни кредитори	3.4	143.0	146.4	0.6	0.2	0.8	22.4	1.7	24.1	26.5	144.9	171.3
1. Брейди облигации	0.0	137.5	137.5	0.0	0.0	0.0	0.0	0.0	0.0	0.0	137.5	137.5
2. Други облигации	0.0	0.0	0.0	0.0	0.0	0.0	21.0	0.6	21.6	21.0	0.6	21.6
3. Търговски банки	0.0	0.6	0.6	0.0	0.0	0.0	0.0	0.0	0.0	0.0	0.6	0.6
4. Други частни кредитори ³	3.4	5.0	8.4	0.6	0.2	0.8	1.4	1.1	2.4	5.4	6.2	11.7
Б. Краткосрочен дълг ⁴	0.9	0.1	1.0	1.5	19.7	21.2	1.5	0.2	1.7	3.9	20.0	23.9

(млн. щ. д.)

	Април*			Май*			Юни*			Второ тримесечие		
	Главница	Лихва	Общо	Главница	Лихва	Общо	Главница	Лихва	Общо	Главница	Лихва	Общо
БРУТЕН ВЪНШЕН ДЪЛГ (А + Б) ¹	29.9	3.4	33.4	6.4	11.9	18.4	25.1	20.7	45.8	61.5	36.1	97.6
А. Дългосрочен дълг	29.7	2.8	32.6	5.0	11.2	16.2	22.2	19.6	41.8	56.9	33.7	90.5
I. Официални кредитори	26.1	2.2	28.3	3.4	10.8	14.2	17.5	17.9	35.4	47.0	30.9	77.9
1. Международни финансови институции ¹	22.8	1.4	24.2	0.1	10.0	10.1	17.4	14.8	32.2	40.2	26.2	66.4
Международен валутен фонд	20.5	0.0	20.5	0.0	10.0	10.0	15.5	0.0	15.5	36.0	10.0	46.1
Световна банка ²	0.0	0.0	0.0	0.0	0.0	0.0	0.0	10.8	10.8	0.0	10.8	10.8
Европейски съюз	0.0	0.0	0.0	0.0	0.0	0.0	0.0	3.3	3.3	0.0	3.3	3.3
Други	2.3	1.4	3.7	0.1	0.0	0.1	1.8	0.7	2.5	4.2	2.1	6.3
2. Двустранни кредити	3.3	0.9	4.1	3.4	0.7	4.1	0.1	3.1	3.2	6.8	4.7	11.5
Парижки клуб и неразсрочен дълг	3.3	0.1	3.4	3.4	0.4	3.8	0.1	1.5	1.7	6.8	2.1	8.8
Други	0.0	0.8	0.8	0.0	0.3	0.3	0.0	1.6	1.6	0.0	2.7	2.7
II. Частни кредитори	3.6	0.6	4.2	1.5	0.4	2.0	4.7	1.7	6.4	9.9	2.8	12.6
1. Брейди облигации	0.0	0.0	0.0	0.0	0.0	0.0	0.0	0.0	0.0	0.0	0.0	0.0
2. Други облигации	0.0	0.4	0.4	0.0	0.0	0.0	0.0	0.0	0.0	0.0	0.4	0.4
3. Търговски банки	0.0	0.0	0.0	0.0	0.0	0.0	0.0	0.0	0.0	0.0	0.0	0.0
4. Други частни кредитори ³	3.6	0.2	3.9	1.5	0.4	2.0	4.7	1.7	6.4	9.9	2.4	12.2
Б. Краткосрочен дълг ⁴	0.2	0.6	0.8	1.4	0.8	2.2	2.9	1.1	4.0	4.6	2.4	7.0

(млн. щ. д.)

	Юли*			Август*			Септември*			Трето тримесечие		
	Главница	Лихва	Общо	Главница	Лихва	Общо	Главница	Лихва	Общо	Главница	Лихва	Общо
БРУТЕН ВЪНШЕН ДЪЛГ (А + Б) ¹	36.1	131.5	167.6	49.6	26.3	75.9	99.1	24.0	123.1	184.8	181.8	366.6
А. Дългосрочен дълг	30.0	131.3	161.2	42.7	25.8	68.5	94.9	23.5	118.4	167.6	180.5	348.1
I. Официални кредитори	28.4	5.6	34.0	40.7	25.6	66.4	88.5	22.1	110.5	157.6	53.3	210.9
1. Международни финансови институции ¹	17.0	5.4	22.4	13.4	20.2	33.6	19.7	2.7	22.4	50.0	28.3	78.3
Международен валутен фонд	8.8	0.0	8.8	3.5	11.2	14.7	16.1	0.0	16.1	28.5	11.2	39.7
Световна банка ²	0.5	0.3	0.8	9.8	6.5	16.3	0.5	0.4	0.9	10.8	7.2	17.9
Европейски съюз	0.0	0.0	0.0	0.0	2.6	2.6	0.0	0.0	0.0	0.0	2.6	2.6
Други	7.7	5.1	12.8	0.0	0.0	0.0	3.1	2.3	5.4	10.8	7.3	18.1
2. Двустранни кредити	11.4	0.2	11.6	27.4	5.4	32.8	68.8	19.4	88.2	107.6	25.0	132.6
Парижки клуб и неразсрочен дълг	0.0	0.0	0.0	19.7	3.8	23.6	68.8	19.1	87.9	88.5	23.0	111.5
Други	11.4	0.2	11.6	7.6	1.6	9.2	0.0	0.3	0.3	19.1	2.0	21.1
II. Частни кредитори	1.6	125.6	127.2	2.0	0.1	2.1	6.5	1.4	7.8	10.0	127.2	137.2
1. Брейди облигации	0.0	121.5	121.5	0.0	0.0	0.0	0.0	0.0	0.0	0.0	121.5	121.5
2. Други облигации	0.0	0.0	0.0	0.0	0.0	0.0	0.0	0.0	0.0	0.0	0.0	0.0
3. Търговски банки	0.0	0.0	0.0	0.0	0.0	0.0	0.0	0.1	0.1	0.0	0.1	0.1
4. Други частни кредитори ³	1.6	4.1	5.7	2.0	0.1	2.1	6.5	1.3	7.7	10.0	5.6	15.6
Б. Краткосрочен дълг ⁴	6.1	0.3	6.4	6.9	0.5	7.4	4.2	0.5	4.7	17.2	1.3	18.5

(продължава)

(продължение)

(млн. щ. д.)

	Октомври*			Ноември*			Декември*			Четвърто тримесечие		
	Главница	Лихва	Общо	Главница	Лихва	Общо	Главница	Лихва	Общо	Главница	Лихва	Общо
БРУТЕН ВЪНШЕН ДЪЛГ (А + Б) ¹	37.1	3.1	40.2	32.4	16.1	48.5	20.1	20.6	40.7	89.5	39.9	129.4
А. Дългосрочен дълг	32.8	3.0	35.8	19.3	16.0	35.3	9.1	19.4	28.5	61.2	38.4	99.6
I. Официални кредитори	29.9	2.6	32.5	3.3	13.3	16.6	2.0	17.0	19.0	35.2	33.0	68.1
1. Международни финансови институции ¹	29.9	1.7	31.6	0.0	12.0	12.0	1.9	13.8	15.6	31.8	27.5	59.2
Международен валутен фонд	27.2	0.0	27.2	0.0	12.0	12.0	0.0	0.0	0.0	27.2	12.0	39.2
Световна банка ²	0.0	0.0	0.0	0.0	0.0	0.0	0.0	10.7	10.7	0.0	10.7	10.7
Европейски съюз	0.0	0.0	0.0	0.0	0.0	0.0	0.0	2.5	2.5	0.0	2.5	2.5
Други	2.7	1.7	4.4	0.0	0.0	0.0	1.9	0.6	2.4	4.6	2.3	6.9
2. Двустранни кредити	0.0	0.9	0.9	3.3	1.3	4.6	0.1	3.2	3.3	3.4	5.5	8.9
Парижки клуб и неразсрочен дълг	0.0	0.0	0.0	3.3	0.3	3.6	0.1	1.4	1.5	3.4	1.7	5.1
Други	0.0	0.9	0.9	0.0	1.0	1.0	0.0	1.8	1.8	0.0	3.8	3.8
II. Частни кредитори	2.9	0.4	3.3	16.0	2.7	18.7	7.1	2.4	9.5	26.0	5.4	31.4
1. Брейди облигации	0.0	0.0	0.0	0.0	0.0	0.0	0.0	0.0	0.0	0.0	0.0	0.0
2. Други облигации	0.0	0.0	0.0	14.7	0.4	15.1	0.0	0.0	0.0	14.7	0.4	15.1
3. Търговски банки	0.0	0.0	0.0	0.0	0.0	0.0	0.0	0.0	0.0	0.0	0.0	0.0
4. Други частни кредитори ³	2.9	0.4	3.3	1.3	2.2	3.5	7.1	2.4	9.5	11.3	5.0	16.3
Б. Краткосрочен дълг ⁴	4.3	0.1	4.4	13.1	0.1	13.3	11.0	1.2	12.2	28.4	1.5	29.8

(млн. щ. д.)

	Общо		
	Главница	Лихва	Общо
БРУТЕН ВЪНШЕН ДЪЛГ (А + Б) ¹	494.8	480.4	975.3
А. Дългосрочен дълг	440.8	455.3	896.0
I. Официални кредитори	368.5	175.0	543.5
1. Международни финансови институции ¹	177.0	112.9	289.9
Международен валутен фонд	124.0	44.1	168.1
Световна банка ²	22.4	37.6	60.0
Европейски съюз	0.0	12.1	12.1
Други	30.5	19.1	49.7
2. Двустранни кредити	191.5	62.1	253.6
Парижки клуб и неразсрочен дълг	165.2	51.4	216.6
Други	26.3	10.7	37.0
II. Частни кредитори	72.3	280.2	352.6
1. Брейди облигации	0.0	259.0	259.0
2. Други облигации	35.7	1.4	37.1
3. Търговски банки	0.0	0.7	0.7
4. Други частни кредитори ³	36.6	19.2	55.8
Б. Краткосрочен дълг ⁴	54.1	25.2	79.2

* Фактически плащания. Предварителни данни. Данните са преизчислени в щатски долари по кръстосания курс на Ройтерс към края на съответния отчетен месец.

¹ Данните обхващат всички външни задължения на страната – държавните и държавногарантираните заеми, външния дълг на търговските банки и дълга на местни физически и юридически лица към нерезиденти.

² Включва плащанията както по държавните, така и по държавногарантираните кредити, получени от Световната банка.

³ Включително плащанията на лихви по валутните ЗУНК облигации, закупени от нерезиденти.

⁴ Включително плащанията по дълга на търговските банки, частният дълг и платените просрочия. Плащанията по револвиращи кредити не са включени.

Източници: БНБ, Булбанк, търговски банки и местни компании.

2.6. ДЪЛГОВИ ИНДИКАТОРИ

(%)

	1999 г.											
	I	II	III	IV	V	VI	VII	VIII	IX	X	XI	XII
Краткосрочен външен дълг/брутен външен дълг	9.8	9.8	5.6	5.4	5.6	5.3	5.4	5.4	5.6	6.3	6.0	5.2
Брутен външен дълг/БВП ¹	83.0	83.4	77.3	76.8	76.9	77.5	78.3	78.2	79.3	79.9	79.3	81.3
Краткосрочен дълг/БВП ¹	8.2	8.2	4.3	4.1	4.3	4.1	4.2	4.3	4.4	5.0	4.8	4.2
Просрочия/краткосрочен дълг	77.7	76.7	49.3	51.2	48.8	50.5	50.5	50.1	48.7	42.2	43.3	32.5
Краткосрочен дълг/валутен резерв на БНБ	35.1	35.9	19.1	18.3	19.2	18.5	20.0	19.1	18.9	21.3	20.1	16.1
Предстоящи плащания по външния дълг/валутен резерв на БНБ	34.1	34.0	34.2	34.4	34.7	34.7	36.0	34.1	31.8	31.3	30.5	27.3
Обслужване на брутни външен дълг/износ на стоки и нефакторни услуги ²	48.5	33.2	32.2	26.3	21.6	19.2	20.8	19.4	19.8	18.6	17.8	17.0

¹ За изчисленията е използван прогнозен БВП за 1999 г.

² Предварителни данни за износа на стоки и нефакторни услуги.

Източник: БНБ, МФ, Булбанк, търговски банки и местни компании.

2.7. ЦЕНТРАЛНИ КУРСОВЕ НА НЯКОИ ОСНОВНИ ВАЛУТИ

(лв.)

Февруари 2000 г.	EUR	USD	(100) JPY	GBP	CHF	(100) GRD	(100 000) TRL
1	1.95583	2.01424	1.86946	3.24889	1.21646	0.589105	0.357481
2	1.95583	2.01279	1.85369	3.23224	1.21473	0.588981	0.358521
3	1.95583	2.00639	1.84896	3.21365	1.21609	0.588574	0.358832
4	1.95583	1.98864	1.84530	3.15711	1.21654	0.587954	0.357796
7	1.95583	2.00249	1.84477	3.18851	1.21745	0.588043	0.356375
8	1.95583	1.97499	1.81246	3.16375	1.21677	0.587689	0.356564
9	1.95583	1.96882	1.80827	3.17042	1.21541	0.587689	0.353576
10	1.95583	1.98199	1.82600	3.19267	1.21783	0.587689	0.352676
11	1.95583	1.99554	1.82073	3.18747	1.21813	0.587425	0.353536
14	1.95583	1.98219	1.83044	3.15406	1.21737	0.587160	0.354407
15	1.95583	2.00024	1.83715	3.17556	1.21775	0.587019	0.352727
16	1.95583	1.99493	1.82839	3.19111	1.21965	0.586896	0.353700
17	1.95583	1.97180	1.78941	3.17608	1.21919	0.586368	0.353385
18	1.95583	1.98420	1.78991	3.18332	1.21995	0.586491	0.351263
21	1.95583	1.98420	1.78240	3.17453	1.22003	0.586192	0.352430
22	1.95583	1.95154	1.76026	3.14139	1.21692	0.585858	0.350710
23	1.95583	1.94262	1.74815	3.12833	1.21442	0.585701	0.347530
24	1.95583	1.97599	1.78533	3.16068	1.21473	0.585841	0.346618
25	1.95583	1.99310	1.79780	3.17763	1.21609	0.585490	0.349305
28	1.95583	2.02908	1.85880	3.22106	1.21752	0.585490	0.350971
29	1.95583	2.01341	1.83113	3.18851	1.21730	0.585753	0.353543
Среден за месеца	1.95583	1.98901	1.81756	3.18224	1.21716	0.587019	0.353426

Източник: БНБ.

2.8. ВАЛУТЕН КУРС НА ЛЕВА КЪМ ЩАТСКИЯ ДОЛАР

(лв.)

	Средномесечен		В края на периода	
	1999 г.	2000 г.	1999 г.	2000 г.
Януари	1.68506	1.92946	1.71805	1.99758
Февруари	1.74531	1.98901	1.77512	2.01341
Март	1.79737		1.82073	
Април	1.82855		1.84565	
Май	1.84347		1.87053	
Юни	1.88473		1.89372	
Юли	1.88988		1.82890	
Август	1.84470		1.84983	
Септември	1.86367		1.83388	
Октомври	1.82697		1.87107	
Ноември	1.89216		1.93704	
Декември	1.93489		1.94687	

Източник: БНБ.

3 Фискален сектор

3.1. КОНСОЛИДИРАН ДЪРЖАВЕН БЮДЖЕТ*

(млн. лв.)

	1998 г. ¹	1999 г. ²				2000 г. ²	
	XII	III	VI	IX	XII	I	II
1. Приходи	8913.1	2091.7	4390.0	6895.2	9644.3	742.1	1514.0
2. Разходи	-8689.2	-2099.5	-4322.6	-6997.7	-9869.5	-872.7	-1638.8
3. Трансфери	0.0	0.0	0.0	0.0	0.0	0.0	0.0
4. Дефицит	223.9	-7.8	67.4	-102.5	-225.2	-130.7	-124.8
5. Финансиране	-223.9	7.8	-67.4	102.5	225.2	130.7	124.8
5.1. Външно финансиране (нето)	-144.9	-84.5	0.6	-34.4	261.9	0.0	-59.9
5.2. Вътрешно финансиране	-78.9	92.3	-68.0	137.0	-36.7	130.7	184.7
Операции с ДЦК (нето)	-251.6	-146.6	-317.2	-344.6	-304.0	-56.3	-143.4
Пряк кредит (нето)	-186.4	209.4	138.1	181.6	-244.1	184.2	321.0
Приватизация	359.2	29.5	111.1	299.9	511.4	2.7	7.1

¹ Окончателни годишни данни.

² Оперативни (предварителни) данни.

* Данните са към края на периода.

Източник: МФ.

3.2. ИЗПЪЛНЕНИЕ НА РЕПУБЛИКАНСКИЯ БЮДЖЕТ*

(млн. лв.)

	1998 г. ¹	1999 г. ²				2000 г. ²	
	XII	III	VI	IX	XII	I	II
I. Приходи – всичко	4449.5	1161.3	2407.6	3818.7	5187.4	439.7	795.2
1. Данъчни приходи	3994.6	958.8	1964.0	2979.0	4010.1	365.5	573.6
2. Неданъчни приходи	454.9	202.5	443.5	839.8	1177.3	74.2	221.6
II. Разходи – всичко	4156.0	479.4	1541.7	3127.3	4746.0	302.0	193.5
1. Издръжка	3072.7	839.0	1809.6	3063.8	4135.5	138.9	636.9
2. Трансфери ³	1083.3	-359.6	-267.9	63.5	610.5	163.1	-443.4
III. Дефицит(-)/излишък(+)							
1. Първичен дефицит/излишък	1136.2	1083.1	1339.3	1512.1	1331.2	434.1	958.4
2. Вътрешен дефицит/излишък	904.2	1017.7	1232.1	1342.6	1123.9	403.4	893.1
3. Касов дефицит/излишък	293.6	681.9	865.9	691.4	441.4	137.7	601.7
IV. Финансиране на касовия дефицит/излишък	-293.6	-681.9	-865.9	-691.4	-441.4	-137.7	-601.7
1. Операции с чужбина (нето)	-448.6	-84.5	-96.8	-165.8	65.9	0.0	-25.0
2. Вътрешно финансиране	-36.3	-626.9	-875.7	-813.6	-996.9	-140.4	-587.2
3. Приватизация	191.3	29.5	106.6	288.0	489.6	2.7	10.5

¹ Окончателни годишни данни.

² Оперативни (предварителни) данни.

³ За периодите януари – март и януари – юни 1999 г. трансферите са с отрицателен знак поради консолидирането на извънбюджетните сметки.

* Данните са към края на периода.

Източник: МФ.

3.3. ВЪТРЕШЕН ДЪРЖАВЕН ДЪЛГ*

(млн. лв.)

	1999 г.					
	I	II	III	IV	V	VI
I. Дълг по държавни ценни книжа, емитирани за финансиране на бюджетния дефицит	744.4	758.8	763.5	763.8	783.2	786.5
II. Пряк дълг към БНБ	1 665.7	1 811.5	1 818.8	1 796.9	1 812.5	1 925.6
III. Дълг по други ДЦК, емитирани за структурната реформа	1 547.5	1 577.7	1 592.2	1 610.5	1 629.3	1 412.7
IV. Държавни облигации, емитирани на основание § 10 от преходните и заключителни разпоредби на ЗДБ за 1999 г., деноминирани в евро						46.5
V. Вътрешни държавни гаранции	844.7	844.5	832.6	827.7	819.5	819.0
Общ размер на вътрешния държавен дълг и гарантиран от правителството дълг	4 802.2	4 992.6	5 007.2	4 999.0	5 044.6	4 990.5

(млн. лв.)

	1999 г.						2000 г.	
	VII	VIII	IX	X	XI	XII	I	II
I. Дълг по държавни ценни книжа, емитирани за финансиране на бюджетния дефицит	768.2	771.2	769.1	779.2	794.8	804.8	797.4	843.9
II. Пряк дълг към БНБ	1 883.1	1 906.0	2 017.6	1 997.4	2 051.2	2 203.2	2 193.3	2 188.4
III. Дълг по други ДЦК, емитирани за структурната реформа	1 313.9	1 103.5	1 093.4	1 105.1	1 137.3	1 141.7	1 120.8	1 127.6
IV. Държавни облигации, емитирани на основание § 10 от преходните и заключителни разпоредби на ЗДБ за 1999 г., деноминирани в евро	96.9	96.9	96.9	96.9	96.9	96.8	94.3	94.3
V. Вътрешни държавни гаранции	832.1	848.6	859.4	871.6	887.1	920.1	929.4	944.6
Общ размер на вътрешния държавен дълг и гарантиран от правителството дълг	4 894.0	4 726.1	4 836.5	4 850.1	4 967.2	5 166.5	5 135.1	5 198.8

* Данните са към края на периода. Те обхващат дълга, емитиран от МФ, като операциите с него се отразяват в централния републикански бюджет.

Източник: БНБ.

4 Реален сектор

4.1. БВП ПО КОМПОНЕНТИ НА КРАЙНОТО ТЪРСЕНЕ

(млн. лв. по цени от съответната година)

	1997	1998*	1999*		
			I полугодие	III тримесечие	деветмесечие
Крайно потребление	14 170	18 989	9 437	5 445	14 882
Индивидуално	13 115	17 227	8 520	5 024	13 545
Домакинства	11 922	15 635	7 670	4661	12 331
Нетърговски организации, обслужващи домакинства	60	99	53	28	81
Правителство	1 134	1 493	797	335	1 133
Колективно	1 054	1 762	917	420	1 338
Брутно образуване на основен капитал	1 841	2 496	1 221	1 096	2 318
Физическо изменение на запасите	101	686	526	135	661
Салдо (износ – внос)	944	-228	-1 167	-89	-1 255
Износ на стоки и услуги	10 556	9 755	3 929	3 081	7 010
Внос на стоки и услуги	9 612	9 983	5 096	3 169	8 265
Статистическа разлика		-365	-328	-158	-485
Брутен вътрешен продукт	17 055	21 577	9 691	6 430	16 121

* Предварителни данни.

Източник: НСИ.

4.2. БВП ПО ИКОНОМИЧЕСКИ СЕКТОРИ

(млн. лв. по цени от съответната година)

	1997	1998*	1999*		
			I полугодие	III тримесечие	деветмесечие
Селско и горско стопанство	4 063	4 045	1 052	1 506	2 558
Индустрия	4 316	5 509	2 613	1 352	3 966
Услуги	6 915	9 649	4 818	2 841	7 660
Брутна добавена стойност по базисни цени, общо	15 294	19 203	8 484	5 700	14 184
Корективи	1 761	2 374	1 207	730	1 937
БРУТЕН ВЪТРЕШЕН ПРОДУКТ	17 055	21 577	9 691	6 430	16 121
Темп на нарастване спрямо съответния период на предходната година, %	-7.0	3.5	0.5	4.5	2.0

* Предварителни данни.

Източник: НСИ.

4.3. ИКОНОМИЧЕСКА АКТИВНОСТ

4.3.1. НАЕТИ ПО ТРУДОВО ПРАВООТНОШЕНИЕ

	Списъчен брой*			Изменение спрямо предходния месец (%)			
	Общо за икономиката			Общо за икономиката			
		Обществен сектор	Частен сектор		Селско, горско стопанство и риболов	Индустрия	Услуги
1999							
Януари	2 012 173	1 189 291	822 882	-0.01	4.22	-0.26	0.64
Февруари	1 996 849	1 168 782	828 067	-0.76	-2.22	-1.35	-0.14
Март	1 992 903	1 162 642	830 261	-0.20	2.81	-0.82	0.00
Април	1 981 548	1 147 780	833 768	-0.57	3.69	-1.33	-0.41
Май	1 974 009	1 135 898	838 111	-0.38	2.05	-0.88	-0.25
Юни	1 968 295	1 127 013	841 282	-0.29	2.65	-0.95	-0.10
Юли	1 957 644	1 112 026	845 618	-0.54	-0.02	-1.18	-0.11
Август	1 940 061	1 096 738	843 323	-0.90	-1.87	-1.52	-0.32
Септември	1 930 881	1 069 997	860 884	-0.47	-1.79	-0.82	-0.06
Октомври	1 914 915	1 050 259	864 656	-0.83	-2.10	-1.28	-0.35
Ноември	1 893 774	1 032 891	860 883	-1.10	-5.24	-1.34	-0.49
Декември	1 869 725	1 014 750	854 975	-1.27	-7.42	-1.79	-0.27
2000							
Януари	1 800 922	938 556	862 366	-3.68	-16.16	-3.10	-2.91
Февруари	1 791 298	928 839	862 459	-0.53	1.90	-0.35	-0.87

* За 1999 г. – средномесечен списъчен брой; за 2000 г. – списъчен брой към последния работен ден на месеца.

Източник: НСИ.

4.3.2. БЕЗРАБОТИЦА

	Регистрирани безработни в края на месеца			Процент от работната сила (общо)
	Общо	Младежи (до 24 навършени години)		
		Възрастни		
1999				
Януари	492 230	85 365	406 865	12.88
Февруари	505 090	88 018	417 072	13.21
Март	503 656	86 035	417 621	13.17
Април	506 845	87 257	419 588	13.26
Май	498 549	83 797	414 752	13.04
Юни	487 503	79 735	407 768	12.75
Юли	497 219	86 599	410 620	13.01
Август	520 336	94 850	425 486	13.61
Септември	542 804	97 127	445 677	14.20
Октомври	562 525	100 944	461 581	14.71
Ноември	597 388	106 571	490 817	15.63
Декември	610 551	105 476	505 075	15.97
2000				
Януари	657 095	113 296	543 799	17.19
Февруари	693 531	119 663	573 868	18.14

Източник: НСЗ.

4.4. СРЕДНА МЕСЕЧНА РАБОТНА ЗАПЛАТА НА НАЕТИТЕ ПО ТРУДОВО ПРАВООТНОШЕНИЕ

(лв.)

	Общо за икономиката					
	Сектори по форма на собственост		Икономически сектори			
	Обществен сектор	Частен сектор	Селско, горско стопанство и риболов	Индустрия	Услуги	
1999						
Януари	183.37	203.68	153.27	147.07	210.23	165.40
Февруари	182.76	202.90	153.51	145.84	206.91	167.13
Март	193.11	216.68	159.22	156.15	218.44	176.88
Април	192.41	214.28	161.58	162.88	216.64	176.58
Май	201.20	228.57	163.27	157.70	218.92	192.19
Юни	197.04	220.32	165.20	161.02	221.23	182.41
Юли	199.83	221.55	170.67	184.07	223.71	183.40
Август	200.09	223.85	168.40	167.25	222.82	186.58
Септември	210.91	238.32	176.03	173.39	235.64	196.51
Октомври	201.95	223.14	175.60	172.57	225.26	187.75
Ноември	205.32	227.76	177.68	168.66	232.00	189.37
Декември	211.47	236.30	181.14	171.62	235.19	197.96
2000						
Януари	204	221	186	155	223	194
Февруари	208	222	191	162	228	197

Източник: НСИ.

4.5. ИЗМЕНЕНИЕ НА ПОТРЕБИТЕЛСКИТЕ ЦЕНИ ПО КОМПОНЕНТИ

(%)

	Спрямо предходния месец				Спрямо съответния месец на предходната година (общо)	Спрямо средногодишните цени на предходната година			
	Общо	Стоки		Услуги		Общо	Стоки		Услуги
		Хранителни	Нехранителни				Хранителни	Нехранителни	
1999									
Януари	1.6	-0.3	0.6	7.4	0.5	1.5	-3.8	0.9	15.1
Февруари	-0.6	-1.6	-0.5	0.9	-1.9	0.9	-5.3	0.4	16.2
Март	-1.0	-2.3	-0.6	0.8	-2.8	-0.1	-7.5	-0.2	17.0
Април	-0.6	-2.1	0.5	0.6	-3.6	-0.8	-9.5	0.4	17.5
Май	-0.7	-1.8	0.1	0.2	-4.7	-1.5	-11.1	0.5	17.7
Юни	-0.5	-1.1	-0.2	0.3	-3.3	-1.9	-12.0	0.3	18.0
Юли	3.2	2.6	2.4	5.6	1.3	1.2	-9.8	2.8	24.7
Август	1.0	0.8	1.2	0.9	3.2	2.2	-9.1	4.0	25.8
Септември	1.5	2.0	0.8	1.3	1.7	3.7	-7.2	4.9	27.5
Октомври	1.0	1.3	0.0	1.8	3.1	4.8	-6.0	4.9	29.8
Ноември	0.6	1.1	0.4	0.2	4.7	5.5	-5.0	5.3	30.0
Декември	0.7	0.9	0.3	0.6	6.2	6.2	-4.1	5.6	30.8
2000									
Януари	3.1	3.2	0.3	6.9	7.8	5.2	5.1	1.4	11.9
Февруари	0.5	1.7	0.5	-1.5	9.2	5.7	6.9	1.9	10.2

Източник: НСИ.

Методологически бележки

Общи бележки 68

1 Финансов сектор

Общи бележки 68

Паричен отчет 69

Аналитична отчетност на БНБ и на търговските банки 70

Лихвена статистика 71

2 Външен сектор

Платежен баланс 71

Внос и износ 77

Външен дълг 77

3 Фискален сектор 78

4 Реален сектор 78

Общи бележки

Месечният *Информационен бюлетин на БНБ* включва данни за състоянието и динамиката на националната икономика. Акцентът пада върху финансовия и външния сектор, информацията за които се подготвя в БНБ. В най-общ план съдържанието, структурата и формата на представяне на статистическата информация в бюлетина са хармонизирани с изискванията и критериите на разработената от МВФ Обща система за разпространение на данни (GDDS), а в определена степен – и с нейната по-висша и по-строга форма – Специалния стандарт за разпространение на данни (SDDS).

Възприет е принципът таблиците да представят информация за текущата и предходната година, а графиките – за текущата и двете предходващи я години. В зависимост от наличността, спецификата, съпоставимостта и сравнимостта на данните таблиците и графиките могат да съдържат информация както за отделни периоди (месеци, тримесечия, години), така и с натрупване от началото на годината.

Видът и структурата на месечния *Информационен бюлетин*, възприети от брой 1/2000 г., осигуряват пълната методологическа и числова съпоставимост и сравнимост на публикуваните данни с тези от всички предходни броеве.

Всички данни в бюлетина са в деноминирани левове.

1**Финансов сектор****Общи бележки**

Представената в този раздел информация обхваща четири основни категории:

- а) паричен отчет;
- б) аналитични сметки на централната банка;
- в) аналитични сметки на банковия сектор;
- г) лихвени проценти.

Данните за паричния отчет се извличат от месечните счетоводни отчети на финансовите институции, образуващи банковия сектор – БНБ и търговските банки (включително тези в ликвидация). Представянето на информацията отговаря на международните стандарти, като отчита и националните особености в счетоводната и банковата методология.

Активите и пасивите на банките са класифицирани по сектори, валути и финансови инструменти. За нуждите на паричната и банковата статистика националното стопанство се дели на следните сектори: банков, правителствен и неправителствен. Отношенията на страната с останалия свят са включени в т. нар. външен сектор (нерезидентни юридически и физически лица).

Банковият сектор включва, от една страна, паричните власти – БНБ, и от друга – всички лицензирани от БНБ търговски банки (включително клонове на чуждестранни банки).

Правителственият сектор обхваща правителството и местните бюджети, а правителството – държавния бюджет и държавните фондове и извънбюджетните сметки.

Неправителственият сектор се дели на държавни предприятия, частни фирми, население (домакинства) и небанкови финансови институции. Последните включват финансово-брокерски къщи, застрахователни дружества и други организации, които формират финансовия сектор, но не са част от банковия сектор.

Месечен паричен отчет се изготвя в БНБ от март 1990 г. От тогава до май 1995 г. са извършени няколко важни промени в съдържанието и формата на паричния отчет – разделяне на позициите в левове и чуждестранна валута, обособяване на паричните агрегати според тяхната ликвидност и др. Най-сериозни промени в динамичните редове настъпват от 1 юни 1995 г., когато бе въведен Единният национален сметкоплан и всички парични и кредитни агрегати бяха разделени по срочност, сектори и видове валути. Прекъсванията на динамичните редове преди това не могат да бъдат изгладени поради разлики в методиката за събиране и обработка на информацията и липса на базови данни.

От *банките в ликвидация* се изисква същата счетоводна информация, както от действащите. Когато тя не е представена в установените нормативни срокове, се извършва статистическа обработка на последните получени данни. Обобщената информация за банките в ликвидация се представя в допълнителна колона към паричния отчет и аналитичната отчетност на търговските банки.

Ревизиране на данни се извършва в случаите, когато някоя банка коригира своята информация или когато са публикувани предварителни данни (оценка). Това обикновено се отнася за последния месец на годината и задължително се посочва.

Паричен отчет

Паричният отчет се получава в резултат от консолидирането на аналитичните отчетности на паричните власти (БНБ) и на търговските банки. В него се съдържат основните парични агрегати, формиращи паричното предлагане и източниците му – нетните чуждестранни активи и нетните вътрешни активи. *Нетните чуждестранни активи* представляват разликата между чуждестранните активи и пасиви на БНБ и на търговските банки. Сред чуждестранните активи отделно се посочват брутните международни валутни резерви на страната, включващи най-високоликвидните чуждестранни активи на БНБ. От 1 юли 1997 г. след въвеждането на режима на паричен съвет те се равняват на активите на обособеното в баланса на БНБ управление „Емисионно“, което поддържа фиксирания курс на лева към германската марка (от 1 януари 1999 г. към еврото).

Нетните вътрешни активи включват вътрешния кредит и общ балансиращ ред, наречен *Други позиции (нето)*. Вътрешният кредит обединява кредита за консолидирания правителствен сектор и за неправителствения сектор. Кредитът за правителствения сектор е нетен – брутните вземания са намалени с депозитите на правителството, а кредитът за неправителствения сектор – брутен. В *Други позиции (нето)* се нетират множество сметки, характеризиращи междубанкови и вътрешнобанкови отношения, отношения между БНБ и търговските банки, собствен капитал, както и неклафицираните активи и пасиви.

Вземанията от правителството включват вземанията на БНБ и търговските банки и се класифицират по валути и инструменти – държавни ценни книжа, заеми и др. ДЦК се разделят по матуритет – краткосрочни (до 12 месеца), средносрочни (до 5 години) и дългосрочни (над 5 години) и според вида на деноминираната валута – в левове и чуждестранна валута. До ноември 1998 г. ДЦК се отчитат по номинална стойност, а от декември 1998 г. същите се преоценяват по пазарна стойност.

Левовите заеми на правителството включват заеми от БНБ (съгласно стария Закон за БНБ, в сила до 10 юни 1997 г.) и остатъка от прекия дълг към други търговски банки. *Заемите във валута* са само от БНБ и произтичат от действащия Закон за БНБ. Те са деноминирани в СПТ и съответстват по матуритет и лихви на заемите на страната от МВФ.

Вземанията от неправителствения сектор включват кредити, акционерни участия и др. Те са брутни и са в левове и във валута.

В *Други позиции (нето)* за аналитични цели се обособяват позициите *Собствен капитал* и *Други активи и пасиви (нето)*. В *Собствен капитал* се включват *Капитал и резерви* и *Финансов резултат*. Собствен капитал се представя с обратен знак поради прехвърлянето му от пасивната в активната част на баланса, за да може в пасива да останат само паричните агрегати. В този смисъл отрицателният *Финансов резултат* показва печалба, а положителният – загуба.

Паричното предлагане е представено по валути, парични агрегати и сектори. *Паричният агрегат М1* включва най-бързоликвидните парични инструменти, които се използват за разплащане – *Пари извън банките* и *Безсрочни депозити в левове* (текущи сметки).

Квазипарите са паричен агрегат с по-ниска ликвидност и се делят на срочни депозити, спестовни депозити и депозити в чуждестранна валута. *Срочните депозити* обединяват левовите депозити за определен срок (1, 3, 6, 12 месеца и пр.). *Спестовните депозити* са само на населението, те са също единствено в левове и към тях се отнасят и някои други видове депозити (например детските). *Депозитите в чуждестранна валута* включват както текущи сметки, така и срочни депозити. Квазипарите и паричният агрегат М1 образуват паричния агрегат М2.

Най-слаболиквидните парични средства са *Инструменти на паричния пазар*, *Депозити срещу внос и блокирани депозити* и *Депозити в банки в ликвидация*. Те са в левове и във валута и заедно с паричния агрегат М2 формират най-широкия паричен агрегат М3 (парично предлагане, широки пари).

Аналитична отчетност на БНБ и на търговските банки

БНБ. *Чуждестранните активи* се делят по ликвидност на брутни международни валутни резерви и други чуждестранни активи. В рамките на първия се показва отделно *монетарното злато*. До 30 юни 1997 г. то се оценява по 300 щ. д. за 1 тройунция, а след това в съответствие с новия Закон за БНБ – по 500 германски марки за една тройунция или по пазарната му цена, ако тя е по-ниска.

Другите чуждестранни активи са по-нисколиквидни и включват участия в международни финансови институции (без резервната позиция на страната в МВФ, която е част от брутните международни валутни резерви), чуждестранни ДЦК, служещи за обезпечение на емитираните от правителството облигации за уреждане на външния дълг на страната към банките – кредитори от Лондонския клуб, акредитиви и др.

Вземанията от нефинансови държавни предприятия и *Вземанията от небанкови финансови институции* включват акционерно участие в дружества, пряко свързани с осъществяваната от БНБ дейност.

Вземанията от търговските банки включват използваните от БНБ инструменти на паричната политика, както и другите взаимоотношения с търговските банки (разчети и пр.). След въвеждането на паричния съвет единствен инструмент за рефинансиране на банките е обезпеченият кредит, като той се отпуска от БНБ само във функцията ѝ на кредитор от последна инстанция при възникване на ликвиден риск, засягащ стабилността на банковата система.

Резервните пари се състоят от парите извън банките, средствата на търговските банки и на някои небанкови финансови институции в БНБ и формират паричната база (паричния агрегат М0). Те са в левове и във валута и включват задължителните минимални резерви и свръхрезервите (разплащателни сметки, текущи сметки и срочни депозити).

Чуждестранните пасиви отразяват задълженията към външния сектор. След 1 юли 1997 г. те включват само задълженията на страната към МВФ.

В *Собствен капитал* се включват основният капитал, резервите и финансовият резултат на БНБ.

Търговски банки. *Резервите* се състоят от средствата им по сметки в БНБ и парите в техните каси. Разликите със съответния компонент на резервните пари от аналитичната отчетност на БНБ се дължат на несъвпадения във времето на насрещните потоци между централната банка и търговските банки.

Чуждестранните активи включват вземанията от нерезиденти (банки, правителства, небанкови институции и др.) и чуждестранна валута в брой в касите. Те не са част от международните резерви на страната.

Лихвена статистика

Основният лихвен процент е действащият в края на месеца, определен от постигнатата на първичния аукцион средна годишна доходност по тримесечни държавни ценни книжа.

Лихвената статистика съдържа обобщени данни за лихвените нива на банките, с изключение на тези в ликвидация. Лихвите са осреднени за седмиците през месеца.

Краткосрочните лихви обхващат матуритетите от 1 ден до 12 месеца, а дългосрочните лихви – матуритетите над 12 месеца.

Лихвените проценти по кредитите и депозитите са среднопретеглени за три сектора – държавни фирми, частни предприятия и население.

Лихвените проценти *по кредитите* отразяват лихвите през съответния месец по новодоговорените левови и валутни кредити.

Годишната капитализация за ОЛП е на тримесечна база, за кредитите – на едномесечна, а за депозитите – по матуритет.

Доходността на ДЦК е среднопретеглена от всички емисии през календарния месец в ефективен размер.

Реалните лихвени нива по левовите кредити и депозити се определят от средните за месеца лихвени проценти, дефлирани с отчетената за същия период инфлация.

2

Външен сектор

Информацията за външния сектор обхваща четири основни категории:

- а) платежен баланс;
- б) търговия със стоки;
- в) дългови индикатори;
- г) валутни курсове.

Платежен баланс

Законовата база за съставянето на платежния баланс на България се урежда в чл. 42 на Закона за Българската народна банка. Според този член БНБ отговаря за съставянето на платежния баланс на страната, а всички държавни и общински институции, физически и юридически лица са задължени да ѝ предоставят информация за нуждите на съставянето на платежния баланс. Понастоящем Българската народна банка публикува аналитичното представяне на платежния баланс в съответствие с петото издание на „*Ръководство по платежен баланс*“ (МВФ, 1993) и „*Наръчник по платежен баланс*“ (МВФ, 1996). Публикацията на стандартното представяне на платежния баланс е в процес на подготовка.

I. Счетоводни принципи и стандарти

Основното правило при съставянето на платежния баланс на България е прилагането на двойното счетоводно записване. Като **кредит**, с по-

ложителен знак, се записват: износ на стоки и услуги, получен и начислен доход, компенсиращи записи за безвъзмездно получени реални и финансови ресурси (трансфери), увеличение на финансовите пасиви и намаление на финансовите активи. Като **дебит, с отрицателен знак**, се записват: внос на стоки и услуги, платен и начислен доход, компенсиращи записи за безвъзмездно предоставени реални и финансови ресурси, увеличение на финансовите активи и намаление на финансовите пасиви.

Времето на записване на операциите в платежния баланс е моментът на смяна на собствеността.

Оценяването на трансакциите се извършва на базата на пазарните цени. Ако пазарните цени на трансакциите не са известни, като приближение за тях се използват средни пазарни цени.

Промените в стойността на притежаваните активи или пасиви към чужбина, които се дължат на валутнокурсони и преоценъчни разлики, не се отразяват в платежния баланс.

Платежният баланс на България се отчита в щатски долари. Преизчисляването в щатски долари се извършва по валутния курс към момента на трансакцията. Ако той не е известен или е неприложим по други практически причини, се използва среден валутен курс за отчетния период.

II. Компоненти на платежния баланс

Компонентите на платежния баланс се съставят основно посредством Системата за отчитане на международните трансакции (СОМТ), която включва: 1) отчети на търговските банки и 2) отчети на предприятията, които имат банкови сметки в чужбина (относно международните операции на резидентите). Тези отчети обхващат всички компоненти на таблицата на платежния баланс. Освен това информацията по определени компоненти на платежния баланс, събирана чрез СОМТ, се замества с данни от други източници: 1) проучване сред предприятията с преки чуждестранни инвестиции, 2) отчети от други институции и 3) отчети на предприятия, получили кредити от чужбина.

В аналитичното представяне компонентите на платежния баланс са класифицирани в следните основни категории:

A. Текуща сметка

Текущата сметка обхваща получаването и предоставянето на **стоки и услуги, доход и текущи трансфери** между страната и останалия свят. Потоците, записани в кредитната страна, представляват онази част от брутния вътрешен продукт, която е предоставена на останалия свят (износ на стоки и услуги), както и размяната на фактори на производството, изразена чрез получен (или който следва да бъде получен) доход – компенсации на наетите, и инвестиционен доход (лихви, дивиденди и др.). Включват се също и компенсиращи записи за безвъзмездно получени реални и финансови ресурси (трансфери).

Потоците в дебитната страна представляват брутния продукт, създаден в останалата част от света и придобит от националната икономика (внос на стоки и услуги), както и придобиването на фактори на производството, изразени чрез платен (или който следва да се плати) доход. Включват се и компенсиращи записи за безвъзмездно предоставени реални и финансови ресурси.

- Статията *Стоки* в текущата сметка на платежния баланс обхваща преносими стоки, за които е налице смяна на собствеността между резиденти и нерезиденти. Данните за вноса и износа FOB (Free on board) са базирани на митнически декларации. До отчета на платежния баланс за периода януари – май 1999 г. износът и вносът бяха отчитани в момента, в който стоките пресекат границата. От периода януари – юни 1999 г.

вносът и износът започнаха да се отчитат в момента, когато са представени митническите декларации. Тази промяна се извършва по предложение на НСИ. Данните за 1999 г. и 1998 г. са преизчислени по новия метод, а тези за предишни години предстои да бъдат преизчислени.

Източници на информация: Българската народна банка получава данни за митническите декларации от дирекция „Информационно-изчислителен център“ към „Информационно обслужване“ АД, допълват се с данни от Националния статистически институт и се обработват от Българската народна банка. Поради съществуващата система за обработка на митническите данни извън БНБ и НСИ предварителните данни за външната търговия подлежат на чести ревизии.

- Статията *Услуги* обхваща *транспортни, туристически и други услуги*.

- Българската народна банка извлича данните за *товарния транспорт* от данните за външната търговия на базата на оценки. Банката понастоящем работи по проект за нова методология за оценка на приходите от и разходите за транспортни услуги.

- *Туризмът* обхваща стоки и услуги, включително тези, свързани със здравни и образователни услуги, предоставени на туристи, пътуващи служебно или лично. Данните за туризма се базират на данни от Министерството на вътрешните работи относно броя на туристите, пресекли границата, както и на оценки за разходите, извършени от един турист. Българската народна банка заедно с Министерството на икономиката (бивше Министерство на търговията и туризма) работи по проект за нова методология за оценяване на приходите и разходите от туристически услуги – „*Методология за оценка на приходите и разходите от пътувания и туризъм в платежния баланс на България*“ (Българска народна банка, Министерство на търговията и туризма, 18 ноември 1999 г.). Поради това данните по статия *Туризм* за 1998 г. и 1999 г. са ревизирани, а тези за предишните години предстои да бъдат ревизирани.

- *Доход* включва две категории: 1) *компенсации на наетите* и 2) *инвестиционен доход*. *Компенсациите на наетите* обхващат надници, заплати и други помощи, плащани на нерезиденти, работещи в страната, или получени от резидентите, работещи в чужбина. *Инвестиционният доход* покрива постъпления и плащания на доход, свързан с външни финансови активи и пасиви. Включват се и постъпления и плащания по преки инвестиции, портфейлни инвестиции, други инвестиции и постъпления по резервни активи.

Главните източници на информация по статия *Доход* са отчетите на търговските банки и предприятията, Министерството на финансите и Българската народна банка.

- *Трансфери* са всички реални ресурси и финансови средства, предоставени безвъзмездно от една икономика на друга. *Текущите трансфери* засягат пряко нивото на разполагаемия доход на една икономика и потреблението на стоки и услуги. В този смисъл текущите трансфери намаляват дохода и потребителските възможности на страната донор и увеличават дохода и потребителските възможности на страната получател. В *Текущи трансфери* се включват още дарения, помощи, наследство, печалби от лотарии, пенсии, данъци, вноски за социални осигуровки и др.

Източници на информация: Българската народна банка получава данни за текущите трансфери от Българския червен кръст, Агенцията за чуждестранна помощ и от месечните отчети на търговските банки.

Б. Капиталова сметка

Капиталовата сметка включва две категории: 1) *капиталови трансфери* и 2) *придобиване или предоставяне на нематериални и нефинансови активи*. Когато са в натура, капиталовите трансфери включват: 1) прехвърляне на собственост върху основни средства или 2) безвъзмездно оп-

рощаване на пасив от страна на кредитора. Когато е налице плащане, един трансфер е *капиталов*, в случай че е свързан със или зависим от придобиване или предоставяне на основни средства (например инвестиционни субсидии).

В. Финансова сметка

Финансовата сметка обхваща всички трансакции (реално извършени и начислени) във външните финансови активи и пасиви на една икономика. Външните активи и пасиви са класифицирани основно според типа на инвестицията. *Финансовата сметка* включва: 1) *преки инвестиции*, 2) *портфейлни инвестиции* и 3) *други инвестиции*.

- *Пряката инвестиция* е категория в международните инвестиции, при която резидент на една икономика – пряк инвеститор, притежава дълготраен интерес (поне 10% от дяловия капитал или правото на глас) в предприятие, намиращо се в друга икономика – предприятие на пряката инвестиция. Пряката инвестиция включва както първоначалната трансакция, чрез която се установява отношението между прекия инвеститор и предприятието на пряката инвестиция, така и всички последващи трансакции между тях. Трансакциите могат да касаят промяна в участието на прекия инвеститор в капитала на инвестиционното предприятие, промяна във вътрешнофирмената задлъжнялост, както и дела на прекия инвеститор в неразпределената печалба/загуба на предприятието за отчетния период. Преките инвестиции в чужбина се отчитат като актив, преките инвестиции в страната – като пасив.

Източници на информация: Българската народна банка получава месечни данни за преките инвестиции от Агенцията за приватизация и отрасловите министерства, от Централния депозитар, от отчетите на търговските банки; тримесечни данни – от Дирекция за застрахователен надзор към Министерството на финансите, от отчетите за операциите по вътрешнофирмения дълг и от статистическото проучване на НСИ сред предприятия от нефинансовия сектор; полугодишни данни – от проучването на БНБ сред предприятията в страната с преки чуждестранни инвестиции (последното проучване се отнася за първото шестмесечие на 1999 г.), и годишни данни от годишния финансово-счетоводен отчет на търговските банки. Поради различната периодичност на получаване на данни от отделните източници данните за преките чуждестранни инвестиции подлежат на ревизии.

Българската народна банка и Агенцията за чуждестранни инвестиции обменят данни за преките инвестиции в страната.

- *Портфейлните инвестиции* са вложения в акции, когато техният размер не надвишава 10% от дяловия/акционерен капитал на дружеството, вложения в облигации, бонове, инструменти на паричния пазар или други търгуеми ценни книжа и във финансови деривативи.

Главните източници на информация за пасива на портфейлните инвестиции са данните, получени от Министерството на финансите, Българската народна банка, търговските банки, предприятията, притежаващи сметки в чужбина, и Централния депозитар.

Данни относно активите на страната под формата на портфейлни инвестиции се предоставят от предприятията, притежаващи сметки в чужбина, търговските банки, БНБ и Министерството на финансите.

- *Други инвестиции* включва търговски кредити, заеми, валутни депозити и други активи и пасиви.

В платежния баланс под търговски кредит се разбират вземания между партньори по търговска сделка, които не са секюритизирани с търгуеми ценни книжа. Информация относно трансакциите, свързани с търговските кредити, се получава от месечните отчети на фирмите със сметки в чужбина, както и от полугодишното проучване на БНБ сред предприятия

в страната с преки чуждестранни инвестиции (с последното се събира информация за всички сделки с нерезиденти, а не само за тези с прекия инвеститор).

Статия *Заеми* включва получени и изплатени главници по дългосрочни и краткосрочни заеми между резидент и нерезидент, чиито заеми не са секюритизирани с търгуеми ценни книжа. От статия *Заеми, пасиви* се изключват трансакциите, свързани с получаване или погасяване на главници по кредити, отпуснати от МВФ, както и получаването на главници по заеми, отпуснати в подкрепа на платежния баланс. Последните се записват в съответните статии на *група Д. Резерви и друго финансиране*.

Източници на информация: Българската народна банка обработва данните за заемите, получени от резиденти, от базата данни на Министерството на финансите, БНБ, както и от отчетите на търговските банки и предприятията, които са ползвали кредити от чужбина. Предприятията, които са взели заеми от чужбина, се отчитат тримесечно пред БНБ. Поради това месечните данни по статията *Заеми от други сектори* (пасив) се ревизират всяко тримесечие.

Статията *Валутни депозити* представя в актива си измененията във валутните депозити на резиденти в чужбина, а в пасива си – измененията в задълженията на търговските банки, опериращи на територията на България към нерезиденти в местна и чуждестранна валута. Съгласно основните принципи, залегнали в „*Ръководство по платежен баланс*“ (МВФ, 1993 г.) при отчитане на промените във валутните депозити Българската народна банка елиминира промените в тях, дължащи се на валутнокурсори разлики.

Статията *Други валутни депозити* (подстатия на *Други инвестиции – активи*) е особеност на българското представяне на платежния баланс, изготвяно и публикувано от Българската народна банка. Тя показва промените във валутните депозити на населението и частните предприятия в местни търговски банки. С положителен знак се означава увеличение на депозитите на населението и частните предприятия, а с отрицателен – тяхното намаление. Измененията в тази статия не отразяват влиянието на валутнокурсорите разлики.

Статиите *Други активи* и *Други пасиви* включват осъществените трансакции по разни разчети, непокрити в останалите категории и натрупаните просрочия на дълг.

Г. Грешки и пропуски

Грешки и пропуски е компенсаторна статия. Теоретично тази статия съществува в представянето на платежния баланс, защото системата за набиране на данни, която Българската народна банка използва, не е затворена, а представлява комбинация от различни източници на информация. За разлика от други статистически отчети, като например паричната статистика, набирането на информацията, необходима за съставяне на платежния баланс, не може да се ограничи само до използването на счетоводните отчети на търговските банки като единствен източник на данни.

Колебанията в *Грешки и пропуски*, както в знака, така и в размера, се дължат главно на: 1) ревизии на данните за вноса и износа 2) усъвършенстване на методологията за съставяне на отделните статии на платежния баланс и 3) съществуването на обективни ограничения при събиране на информацията по отделни статии на баланса.

Д. Резерви и друго финансиране

Резервните активи включват тези външни активи, които са на разположение и са контролирани от централната банка (правителството) и се използват за пряко финансиране на дефицити на платежния баланс. Резервните активи включват монетарното злато, специалните права на тираж, резервната позиция при МВФ, валутните активи (включващи валут-

ни депозити и ценни книжа) и други вземания. Записванията в тази категория се отнасят до трансакциите по активите на управление „Емисионно“ на БНБ. Данните за промените в резервните активи се публикуват в платежния баланс, изключвайки ценови промени, като например валутнокурсори разлики.

Тази група в аналитичното представяне на платежния баланс включва също и *Ползвани кредити от МВФ* и статията *Извънредно финансиране*. Извънредното финансиране обхваща кредитите, получени в подкрепа на платежния баланс, както и отсрочени/реструктурирани плащания и плащания на просрочия, произтичащи от проблеми с платежния баланс. В съответствие с методологията за отчитане на операциите по *извънредното финансиране* („Ръководство по платежен баланс“, МВФ, 1993 г., т. 454) платените главници по кредитите, получени в подкрепа на платежния баланс, се отразяват във финансовата сметка в позицията *Други инвестиции – пасиви (Заеми, Държавно управление)*.

III. Периодичност, честота и своевременност на публикациите по платежния баланс

Българската народна банка съставя и публикува платежния баланс на страната на месечна база. Съгласно своя календар БНБ публикува платежния баланс в рамките на осем седмици след изтичане на отчетния период. На практика по-ранното или по-късното публикуване зависи от срочността и качеството на получените данни за вноса и износа.

IV. Политика на ревизии на данните

Ревизиите на публикуваните оценки на платежния баланс са типични за много системи за набиране на данни, прилагани в други страни, и са насочени към публикуване на възможно най-точни оценки. Политиката на Българската народна банка за ревизии на данните се базира на следните принципи:

1) По отношение на ежемесечните данни всяка месечна публикация може да включва ревизии на данните за последните три месеца, а всяка тримесечна публикация може да съдържа ревизии на месечните данни за цялата текуща година.

2) Когато се правят текущи промени в резултат на събрана допълнителна информация, както и в резултат от елиминирането на грешки, Българската народна банка своевременно информира потребителите посредством месечните прессъобщения и чрез бележките към таблицата на платежния баланс.

3) Когато се правят значителни ревизии в резултат на промени в методологията за отчитане на определени компоненти на платежния баланс или по други причини, с цел да улесни своите потребители, Българската народна банка ги информира предварително за предстоящите промени.

V. Разпространение на информацията

Българската народна банка разпространява месечните данни за платежния баланс чрез Пресцентъра, а в рамките на 24 часа след прессъобщението – на страницата на Българската народна банка в Интернет – <http://www.bnb.bg>.

Данните се публикуват и в „Информационен бюлетин“ на БНБ и се включват в официалните полугодишни и годишни отчети на банката.

За допълнителна информация по методологията, прилагана от Българската народна банка, или относно публикуваните данни за платежния баланс можете да се обърнете към отдел „Платежен баланс и външен дълг“ на БНБ (*e-mail*: Dimitrov.E@bnbank.org и Bancheva.L@bnbank.org).

Внос и износ

Българската народна банка представя месечни данни за външната търговия, структурирани по *начин на използване* и *основни търговски партньори и региони*. Данните за вноса и износа са базирани на митническите декларации, като кодовете, използвани в тях, са по „Хармонизираната система за описание и кодиране на стоките“, на Световната митническа организация, въведена през 1988 г. и допълнена през 1992 г.

Таблиците по *начин на използване* са изградени на база 4-значни кодове по „Хармонизираната система за описание и кодиране на стоките“. Основни принципи при разпределянето на стоките в съответните групи са целта на тяхното използване и степента на преработката им. В таблиците по *основни търговски партньори и региони* са включени само по-важните страни и региони за износа (вноса) на страната.

Износът на страната се отчита по цени FOB, а вносът – по цени CIF, като за нуждите на платежния баланс общият внос се преизчислява по цени FOB. Критериите за описание на страните партньори са, както следва: внос – по страна на произход на стоките; износ – по страна на получател на стоката, т. е. последната известна страна, където стоката трябва да бъде доставена.

До отчета на платежния баланс за периода януари – май 1999 г. в съответствие със съвместна методология на БНБ и НСИ вносът и износът се отчитаха към момента, в който стоките са пресекли държавната граница. С отчета за периода януари – юни 1999 г. по предложение на НСИ БНБ започна да отчита вноса и износа в момента на оформяне на митническите декларации. Данните за 1999 г. и 1998 г. са преизчислени по новия метод, а тези за предишни години предстои да бъдат преизчислени. Увеличението на вноса и влошаването на търговското салдо (за предходните месеци на 1999 г.) по новата методика се дължи главно на обстоятелството, че при вноса, изчислен по дата на представяне на декларацията, се включва и внос, извършен през предходните години (най-вече през 1998 г.), но деклариран пред митническите учреждения през 1999 г.

Източници на данните са Главно управление на митниците (до края на 1999 г. – ГУ „Митници“) и Дирекция „Информационно-изчислителен център“ към „Информационно обслужване“ АД (до края на 1999 г. – Информационно-изчислителен център на Министерството на финансите). Българската народна банка и НСИ получават данните за вноса и износа, допълват ги с друга информация и допълнително ги обработват.

Българската народна банка отчита вноса и износа на страната месечно, докато НСИ прави това тримесечно с разбивка по месеци. Данните се публикуват осем седмици след изтичане на отчетния период. На практика моментът на публикуване на таблиците зависи от срочността и качеството на данните за вноса и износа, получавани от дирекция „Информационно-изчислителен център“ към „Информационно обслужване“ АД.

По принцип БНБ прави месечни ревизии на данните си за последните три месеца, а тримесечно ревизира данните за текущата година. Поради непълнотата на данните за 1999 г. обаче БНБ извършва по-чести и значителни ревизии на вноса и износа.

Външен дълг

В таблицата за *брутния външен дълг* в конвертируема валута (по кредитори) задълженията на страната са разделени на *дългосрочни* (със срок на издължаване над една година) и *краткосрочни*.

В статията *Държавен и държавно гарантиран дълг* е посочен дългът на правителството и поетите от него гаранции по заеми, получени от български фирми.

В статията *Краткосрочен дълг* са обхванати всички задължения на страната със срок на издължаване, по-малък от една година. В съответствие с международните стандарти и с оглед получаване на необходимата

та съпоставимост между отчетените с платежния баланс потоци и данните, свързани с обслужването на външния дълг, в статията *Краткосрочен дълг* са включени просрочията на главници и лихви както по държавния и държавногарантиран дълг, така и по частния дълг.

В статията *Други частни кредитори* се включват депозитите на нерезиденти в местни търговски банки и държавните ценни книжа, деноминирани в чуждестранна валута и закупени от нерезиденти. Включена е и предоставена на БНБ информация за кредитите, отпуснати от частни кредитори нерезиденти на местни физически и юридически лица с разрешение на МФ.

3

Фискален сектор

Информацията за фискалния сектор е групирана в три категории:

- а) операции на правителствения сектор;
- б) операции на правителството (републикански бюджет);
- в) вътрешен и външен правителствен дълг.

Фискалният сектор включва всички министерства, ведомства (агенции), извънбюджетни фондове, самостоятелни единици на социалното осигуряване и други институции на централното управление, органите на местното самоуправление (общините), както и предприятията, финансирани и контролирани от тях.

Консолидираният държавен бюджет представя данните за правителствения сектор и обхваща републиканския бюджет, бюджетите на социалното осигуряване, съдебната власт, висшите учебни заведения с правителствено финансиране, БАН, общините, както и извънбюджетните фондове и сметки. Правителственият сектор съответства на институционалния сектор (правителствено равнище) „Държавно управление“ по методологията на Системата на националните сметки (СНС) и Правителствената финансова статистика.

Републиканският бюджет обхваща централния републикански бюджет (бюджета на Министерството на финансите), бюджетите на другите министерства и ведомства, областните управи и Сметната палата. Заедно с бюджетите на социалното осигуряване, съдебната власт, висшите учебни заведения с правителствено финансиране, БАН и извънбюджетните им сметки той формира подсектор „Правителство“. Подсектор „Правителство“ съответства на подсектор (правителствено равнище) „Централно управление“ по методологията на СНС и Правителствената финансова статистика.

4

Реален сектор

Таблиците в реалния сектор се групират в следната последователност:

- а) макроикономически показатели (национални сметки);
- б) пазар на труда;
- в) ценови показатели.

Реалният сектор се състои от няколко групи институционални единици – резиденти на икономическата територия на страната. Това са „нефинансовите предприятия“, чиято основна дейност е производството и пазарната реализация на стоки и нефинансови услуги с цел реализиране на печалба; „нетърговските организации, обслужващи домакинствата“, кои-

то предоставят стоки и услуги безплатно или по икономически незначими цени; „домакинствата“ – резиденти в страната, независимо от техния вид и размер. Тук са включени и некорпорирани производствени единици, както и тези с едностранно счетоводство – собственост на местни физически лица.

В този раздел на бюлетина са включени данни за:

- *брутния вътрешен продукт* – по компоненти на крайното търсене (по метода на разходите за крайно използване) и по икономически сектори (по производствения метод);

В съответствие с изискванията на СНС данните за БВП са без холдингова печалба, т. е. измененията в неговата стойност, дължащи се на ценови промени, са изключени. Предварителни са данните, небалансирани с окончателните таблици „Ресурс – използване“ на НСИ. Поради промяна в методологията на изчисляването на компонентите „индивидуално потребление на домакинствата“ и „износ (внос) на стоки и услуги“ данните за тях за III тримесечие и за деветмесечието на 1999 г. са само частично съпоставими и сравними със съответните данни за 1997 г., 1998 г. и I шестмесечие на 1999 г.

- *пазара на труда* – наетите по трудово правоотношение (обществен и частен сектор), динамиката на техния брой (по икономически сектори), броят на безработните (общо, младежи, възрастни) и равнището на безработицата, средната работна заплата на наетите (по форма на собственост и по икономически сектори);

- *изменението на потребителските цени* – общо и по основни групи стоки и услуги.

Издания на БНБ

1

Периодични издания

Годишни отчети на БНБ
 Отчети на БНБ за януари – юни на съответната година
 Информационен бюлетин
 Monthly Bulletin
 Вторичен пазар на ДЦК
 Secondary Market of Government Securities
 Сигнален информационен бюлетин за анотираните статии и нови заглавия в библиотеката на БНБ

2

Непериодични издания

Банкови унифицирани стандарти – 7092 и 5392 (1992 г.)
 Банкови унифицирани стандарти – 5194, 5294, 5494, 5594 и 9094 (1994 г.)
 Банков унифициран стандарт 9098 (1999 г.)
 Банкови нормативни актове
 Банковата система в България (1996 г.)
 Директиви за работа на кредитните институции в ЕС (1995 г., 1997 г.)
 Каталог на българските монети (1991 г.)
 Каталог на чуждестранните банкноти – втора част (1992 г.)
 Наредба за плащанията (1992 г.)
 Наръчник по аналитична отчетност на банките (1994 г.)
 Сборник документи, издадени от Базелския комитет по банков надзор (1997 г.)
 Справочник на информационните издания и услуги в БНБ (1994 г.)

Джефри Милър, Стефан Петранов

120 години Българска народна банка, 1879 – 1999 (1999 г.)
 Каталог на българските банкноти (1999 г.)
 Каталог на художествената колекция на БНБ (1999 г.)
 Българска народна банка, сборник документи, 1879 – 1900 (1998 г.)
 Българска народна банка, сборник документи, 1901 – 1914 (1999 г.)

3

Дискусионни материали

Виктор Йоцов, Николай Неновски,
 Калин Христов, Ива Петрова,
 Борис Петров
 Victor Jotzov, Nikolay Nenovsky,
 Kalin Hristov, Iva Petrova,
 Boris Petrov

Бр. 1/1998
 Първата година на Паричния съвет в България
 1/1998
 The First Year of the Currency Board in Bulgaria

Николай Неновски, Калин Христов
 Nikolay Nenovsky, Kalin Hristov

Бр. 2/1998
 Финансова репресия и ратионаране на кредита в условията на паричен съвет в България
 2/1998
 Financial Repression and Credit Rationing under Currency Board Arrangement for Bulgaria

Добрислав Добрев, Бойко Ценов,
 Петър Добрев, Джон Ърст
 Dobrislav Dobrev, Boyko Tzenov,
 Peter Dobrev, John Ayerst

Бр. 3/1999
 Стимули за инвестициите в България: оценка на нетния данъчен ефект върху държавния бюджет
 3/1999
 Investment Incentives in Bulgaria: Assessment of the Net Tax Effect on the State Budget

Николай Неновски,
 Калин Христов, Борис Петров
 Nikolay Nenovsky,
 Kalin Hristov, Boris Petrov

Бр. 4/1999
 Два подхода към кризите на фиксираните курсове
 4/1999
 Two Approaches to Fixed Exchange Rate Crises

Николай Неновски, Борис Петров
 Nikolay Nenovsky, Boris Petrov

Бр. 5/1999
 Моделиране на паричния сектор в България, 1913 – 1945 г.
 5/1999
 Monetary Sector Modeling in Bulgaria, 1913 – 1945

Румен Аврамов
 Roumen Avramov

Бр. 6/1999
 Паричен съвет и финансови кризи – опитът на България
 6/1999
 The Role of a Currency Board in Financial Crises: The Case of Bulgaria

Zdravko Balyozov	7/1999 The Bulgarian Financial Crisis of 1996 – 1997
Николай Неновски	Бр. 8/1999 Икономическата философия на Фридрих Хайек (100 години от рождението му)
Nikolay Nenovsky	8/1999 The Economic Philosophy of Friedrich Hayek (The Centenary of His Birth)
Dobrislav Dobrev	9/1999 The Currency Board in Bulgaria: Design, Peculiarities and Management of Foreign Exchange Cover
Николай Неновски, Калин Христов	Бр. 10/1999 Паричните режими и реалната икономика (Емпиричен тест преди и след въвеждането на паричен съвет в България)
Nikolay Nenovsky, Kalin Hristov	10/1999 Monetary Regimes and the Real Economy (Empirical Tests before and after the Introduction of the Currency Board in Bulgaria)
Jeffrey B. Miller	11/1999 The Currency Board in Bulgaria: The First Two Years

4

Информация, предлагана чрез електронна поща

Дневни курсове на чуждестранни валути към българския лев
 Обем на търгуваната валута на междубанковия пазар
 Баланс на управление „Емисионно“ (седмично)
 Баланс на управление „Емисионно“ (месечно)
 Баланс на управление „Банково“ (месечно)
 Седмична статистическа информация
 Платежен баланс (месечно)
 Информация за предстоящи аукциони на ДЦК
 Резултати от проведени аукциони на ДЦК
 Съобщение за ОЛП (седмично)
 Съобщение за цените за продажба на ДЦК на граждани (всекидневно)
 Сборен баланс на търговските банки (месечно)
 Сборен отчет за приходите и разходите на търговските банки (месечно)
 Аотирана библиографска информация за публикацииите от периодичния печат
 Месечна справка за брутният външен дълг (размер, обслужване и индикатори)
 Месечна справка за външната търговия
 Тримесечна справка за купюрния строеж на емисията от банкноти и монети
 Тримесечна обобщена справка за депозитите в левове и валута на ТБ
 Решения на УС на БНБ, заповеди на управителя, съобщения на пресцентъра

Адреси на търговските банки

(към 4 април 2000 г.)

Банки с лицензия за извършване на банкови сделки в страната и в чужбина

Булбанк

пл. „Света Неделя“ № 7
1040 София
тел. 02/9841/1111
код 62196214

Българо-американска кредитна банка

ул. „Шипка“ № 3
1504 София
тел. 02/943 30 77
код 16091603

Българска пощенска банка

пл. „България“ № 1
1414 София
тел. 02/963 20 96; 963 21 04; 963 21 05
код 92099203

БРИбанк

бул. „Съборна“ № 11 А
1000 София
тел. 02/98 500 240; 98 500 400
код 88898882

БНП – Дрезднербанк, България

пл. „Народно събрание“ № 11
1000 София
тел. 02/980 12 37; 980 89 51
код 44094402

Демирбанк, България

бул. „Драган Цанков“ № 36 (за кореспонденция)
бул. „Цар Освободител“ № 8 (седалище)
1421 София
тел. 02/91 830
код 24092400

Евробанк

бул. „Черни връх“ № 43
1407 София
тел. 02/623 366
код 17091705

Интернешънал комършал банк, България (БИБ)

ул. „Сердика“ № 20
1000 София
тел. 02/981 41 02; 981 65 25
код 48094800

Корпоративна търговска банка

ул. „Екзарх Йосиф“ № 65
1000 София
тел. 02/980 93 62
код 22092207

Международна банка за търговия и развитие

ул. „Иван Вазов“ № 2
1000 София
тел. 02/980 60 85; 986 41 47
код 89098905

Насърчителна банка

ул. „Васил Левски“ № 1
1040 София
тел. 02/988 16 76; 988 17 76
код 62096200

Обединена българска банка

ул. „Света София“ № 5
1040 София
тел. 02/9854 28 00; 9854 21 17
код 20092003

Общинска банка

ул. „Врабча“ № 6
1000 София
тел. 02/9300/111
код 13091308

Първа източна международна банка

бул. „Васил Левски“ 106
1000 София
тел. 02/946 16 82; 946 1051; 946 1146
код 47094708

Първа инвестиционна банка

ул. „Стефан Караджа“ № 10
1000 София
тел. 02/91 001
код 15091501

Райфайзенбанк, България

ул. „Николай Гогол“ № 18 – 20
1504 София
тел. 02/919 856 251
код 15591550

Росексимбанк

ул. „Лега“ № 15
1504 София
тел. 02/980 25 38
код 32093208

СЖ Експресбанк

бул. „Владислав Варненчик“ № 92
9000 Варна
тел. 052/66 00
код 40094005

ТБ „Биохим“

ул. „Иван Вазов“ № 1
1040 София
тел. 02/926 9210
код 66096608

ТБ „България-инвест“

бул. „Княгиня Мария-Луиза“ № 65
1202 София
тел. 02/988 54 88; 831 073
код 56195610

ТБ „Нефтинвестбанк“

ул. „Георги С. Раковски“ № 155
1000 София
тел. 02/981 77 34
код 12091206

Тексимбанк

бул. „Княгиня Мария-Луиза“ № 107
1000 София
тел. 02/333 209; 314 038
код 54595451

ТБ „Хеброс“

бул. „Цар Борис III Обединител“ 37
4000 Пловдив
тел. 032/56 346; 231 876; 228 870
код 80098009

Централна кооперативна банка

ул. „Георги С. Раковски“ № 103
1000 София
тел. 02/874 007; 984 438
код 79097904

Юнионбанк

ул. „Дамян Груев“ № 10 – 12
1606 София
тел. 02/987 6002/9535; 988 46 39
код 19591957

Банки с лицензия за извършване на банкови сделки само в страната и с ограничена лицензия

Банка ДСК ЕАД
ул. „Московска“ № 19
1000 София
тел. 02/985 57 220
код **30093004**

Токуда кредит експрес банк
ул. „Граф Игнатиев“ № 3
1000 София
тел. 02/981 01 67; 980 12 94
код **26092604**

Клонове на чуждестранни банки

Банка Хиос
клон **София**
бул. „Витоша“ № 3
1000 София
тел. 02/980 89 03
код **19091909**

Национална банка на Гърция
клон **София**
ул. „Триадица“ № 5
1000 София
тел. 02/981 50 10
код **19991991**

Те-Дже зираат банкась
клон **София**
пл. „Света Неделя“ № 19
1000 София
тел. 02/980 00 87
код **35093503**

ИНГ банк Н.В.
клон **София**
ул. „Васил Левски“ № 7
1000 София
тел. 02/980 93 03
код **14591458**

Сосиете женерал
клон **София**
бул. „Драган Цанков“ № 36
1040 София
тел. 02/91 941
код **18091807**

Хипоферайнсбанк, България
клон **София**
ул. „Алабин“ № 36
1000 София
тел. 02/981 05 00
код **14091400**

**Йонийска и народна банка на
Гърция**
клон **София**
бул. „Ал. Стамболийски“ № 20
1000 София
тел. 02/980 15 57
код **89898984**