

БЪЛГАРСКА НАРОДНА БАНКА

Информационен бюлетин

Брой 3/2000 г.

Съдържание

Графики

Финансов сектор	5
Външен сектор	14
Фискален сектор	16
Реален сектор	17

Таблицы

Финансов сектор	21
Външен сектор	45
Фискален сектор	65
Реален сектор	67

Методологически бележки

Финансов сектор	72
Външен сектор	75
Фискален сектор	82
Реален сектор	82

Решения на УС на БНБ 84

Издания на БНБ 85

Адреси на търговските банки 87

Абревиатури

ДЦК	– държавни ценни книжа
ЕАСТ	– Европейска асоциация за свободна търговия
ЕБВР	– Европейска банка за възстановяване и развитие
ЕИБ	– Европейска инвестиционна банка
ЗБД	– Закон за държавния бюджет
ЗДЗВСТБ	– Закон за държавна защита на влогове и сметки в търговските банки, за които БНБ е поискала откриване на производство по несъстоятелност
ЗУНК	– Закон за уреждане на необслужваните кредити, договорени до 31 декември 1990 г.
ИИЦ на МФ	– Информационно-изчислителен център на МФ
ЛИБОР	– лондонски междубанков лихвен процент
МВФ	– Международен валутен фонд
МФ	– Министерство на финансите
НСЗ	– Национална служба по заетостта
НСИ	– Национален статистически институт
ОИСР	– Организация за икономическо сътрудничество и развитие
ОЛП	– основен лихвен процент
СНС	– Система на националните сметки
СПТ	– специални права на тираж
ТБ	– търговски банки
ЦЕФТА	– Централноевропейска асоциация за свободна търговия
СIF	– Cost, Insurance, Freight
FOB	– Free on Board

© Българска народна банка, 2000

ISSN 1310 – 3059

Материалите са получени за редакционна обработка на 16 май 2000 г.

Информацията, публикувана в бюлетина, може да се ползва без специално разрешение, единствено с изричното позоваване на източника.

Издание на Българската народна банка
1000 София, пл. „Княз Александър Батенберг“ № 1
Телефон 9145-1351, 1906, 1271
Факс (3592) 980 2425, 980 6493
Web site: www.bnb.bg

Графики

1

Финансов сектор

1.1. Брутни валутни резерви (активи на управление „Емисионно“)	5
1.2. Чуждестранни активи и пасиви на банковия сектор	5
1.3. Вътрешен кредит на банковия сектор	5
1.4. Динамика на компонентите на вътрешния кредит (без вземанията от населението)	6
1.5. Динамика на вземанията на банковия сектор от населението	6
1.6. Депозити по сектори	6
1.7. Динамика на депозитите по сектори	7
1.8. Депозити по видове	7
1.9. Динамика на депозитите по видове	7
1.10. Парични агрегати	8
1.11. Динамика на паричните агрегати	8
1.12. Широки пари	8
1.13. Паричен мултипликатор и неговите компоненти	9
1.14. Междубанков паричен пазар	9
1.15. Междубанков валутен пазар	9
1.16. Лихвени проценти на междубанковия паричен пазар	10
1.17. Лихвени проценти по краткосрочни кредити и ДЦК	10
1.18. Лихвени проценти по краткосрочни и дългосрочни левови кредити	10
1.19. Номинални месечни лихвени проценти	11
1.20. Реални месечни лихвени проценти	11
1.21. Лихвен диференциал между годишната доходност на тримесечните ДЦК и тримесечния ЕВРОЛИБОР	11
1.22. Среднопретеглени цени на деноминирания в щатски долари ДЦК, емитирани по реда на чл. 5 от ЗУНК	12
1.23. Котировки на българските брейди облигации	12
1.23.1. Спред „купува – продава“ на FLIRBs	12
1.23.2. Спред „купува – продава“ на DISCs	12
1.23.3. Спред „купува – продава“ на IABs	13
1.24. Индекси на цените на брейди облигациите и общ индекс на пазара	13

2

Външен сектор

2.1. Платежен баланс	14
2.1.1. Текуща сметка	14
2.1.2. Капиталова и финансова сметка	14
2.2. Брутен външен дълг	14
2.3. Дългови индикатори	15
2.3.1. Брутен външен дълг	15
2.3.2. Обслужване на външния дълг	15
2.4. Валутен курс на лева към щатския долар	15

3 Фискален сектор

- 3.1. Финансиране на бюджетния дефицит 16
- 3.2. Изпълнение на републиканския бюджет 16

4 Реален сектор

- 4.1. Безработоца 17
- 4.2. Динамика на средната месечна работна заплата 17
- 4.3. Изменение на потребителските цени по месеци
спрямо предходния месец 17
- 4.4. Изменение на потребителските цени по месеци
спрямо съответния месец на предходната година 18

1 Финансов сектор

1.1. Брутни валутни резерви (активи на управление „Емисионно“)

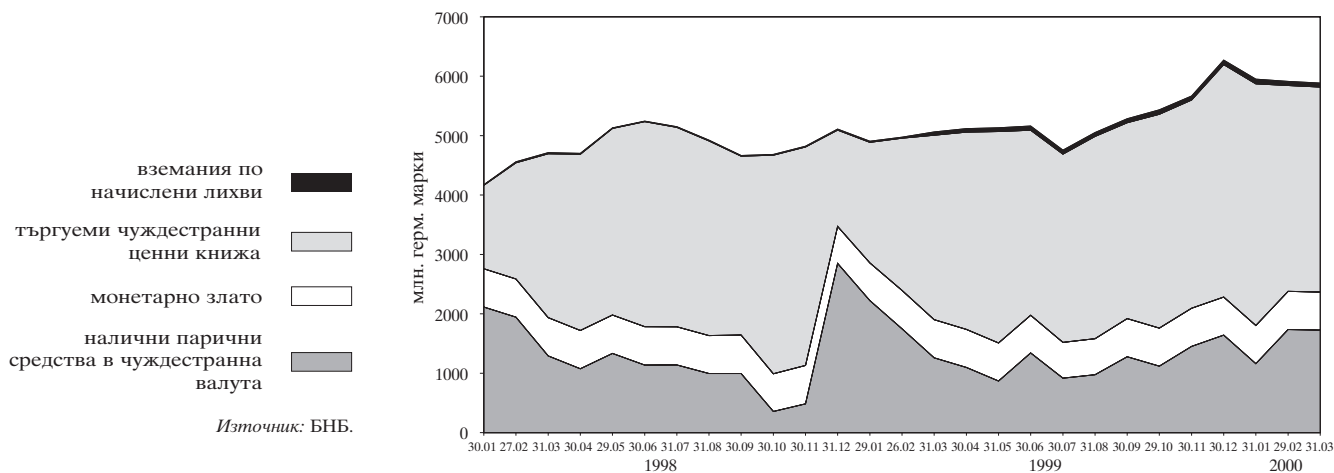

1.2. Чуждестранни активи и пасиви на банковия сектор

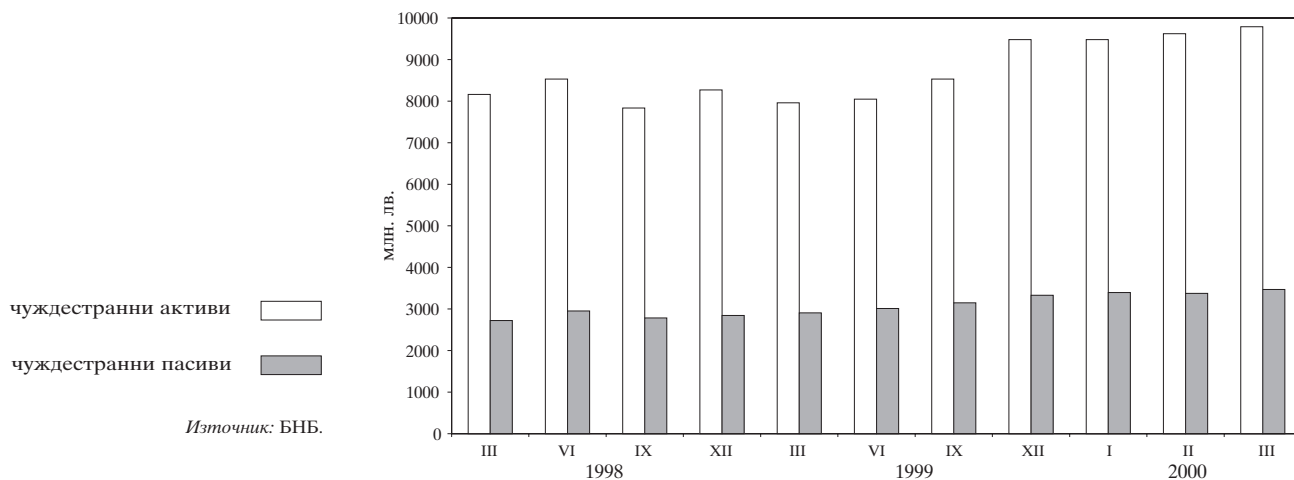

1.3. Вътрешен кредит на банковия сектор

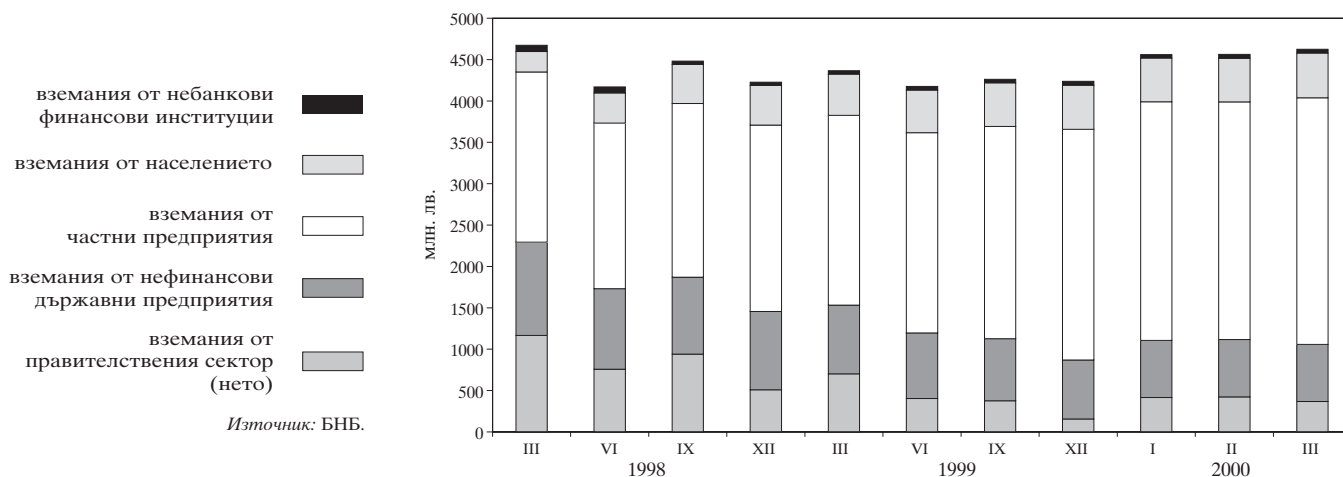

1.4. Динамика на компонентите на вътрешния кредит (без вземанията от населението)

(по съпоставими цени, юни 1997 г. = 1)

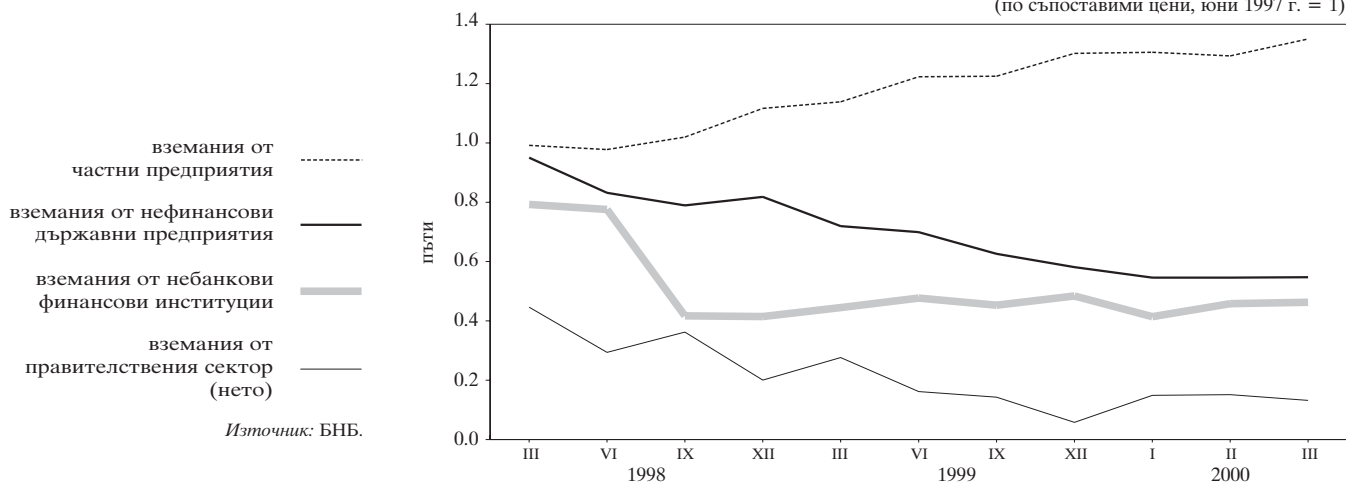

1.5. Динамика на вземанията на банковия сектор от населението

(по съпоставими цени, юни 1997 г. = 1)

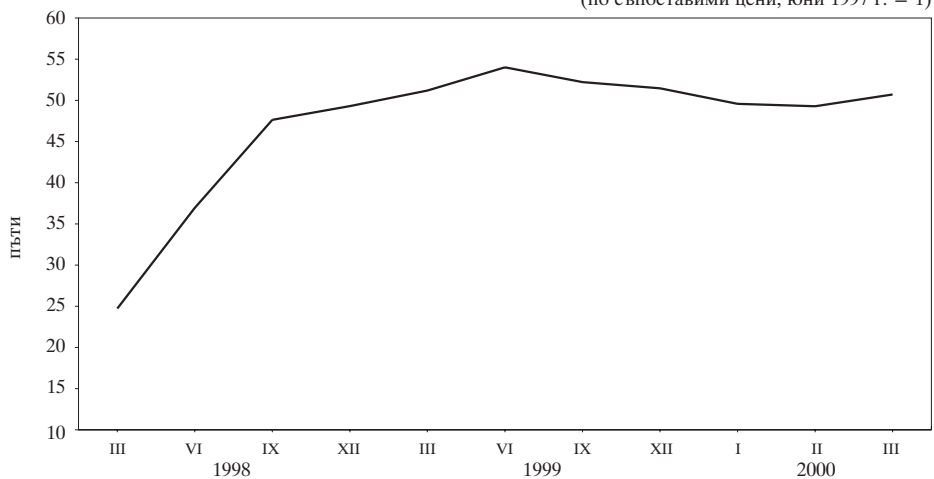

1.6. Депозити по сектори

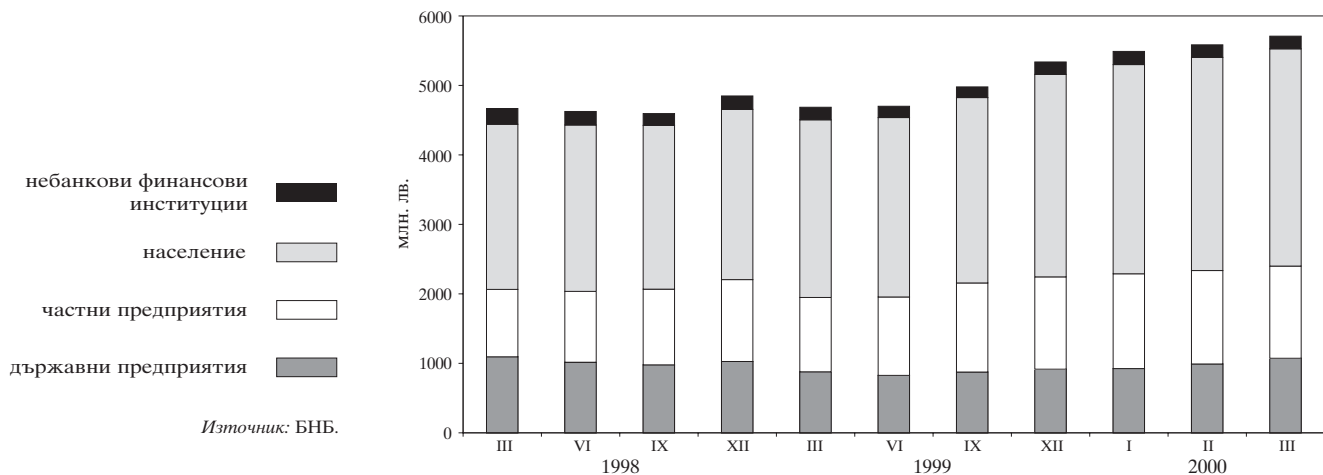

1.7. Динамика на депозитите по сектори

(по съпоставими цени, юни 1997 г. = 1)

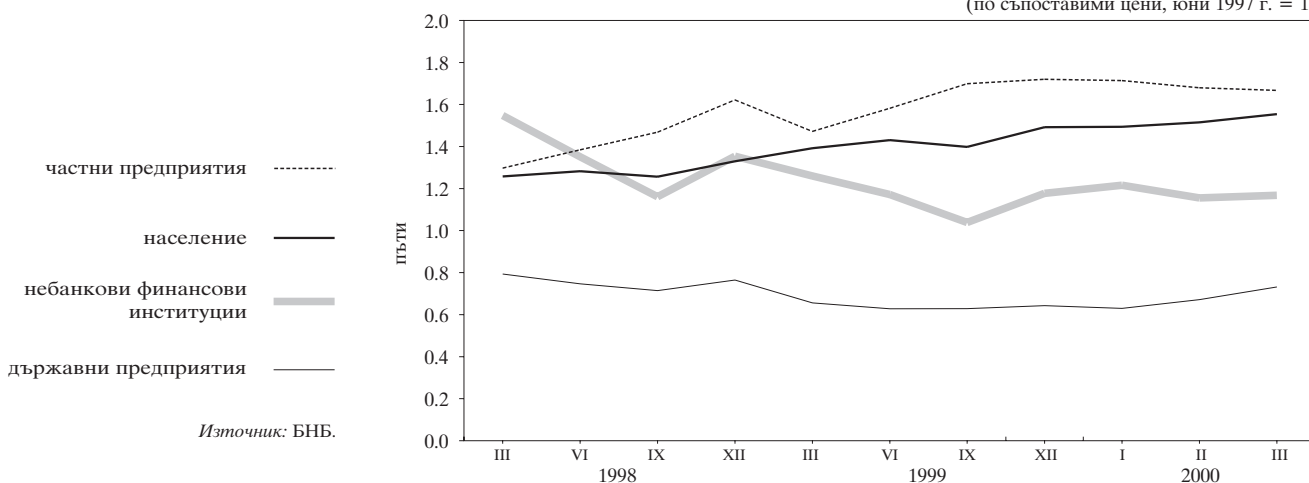

1.8. Депозити по видове

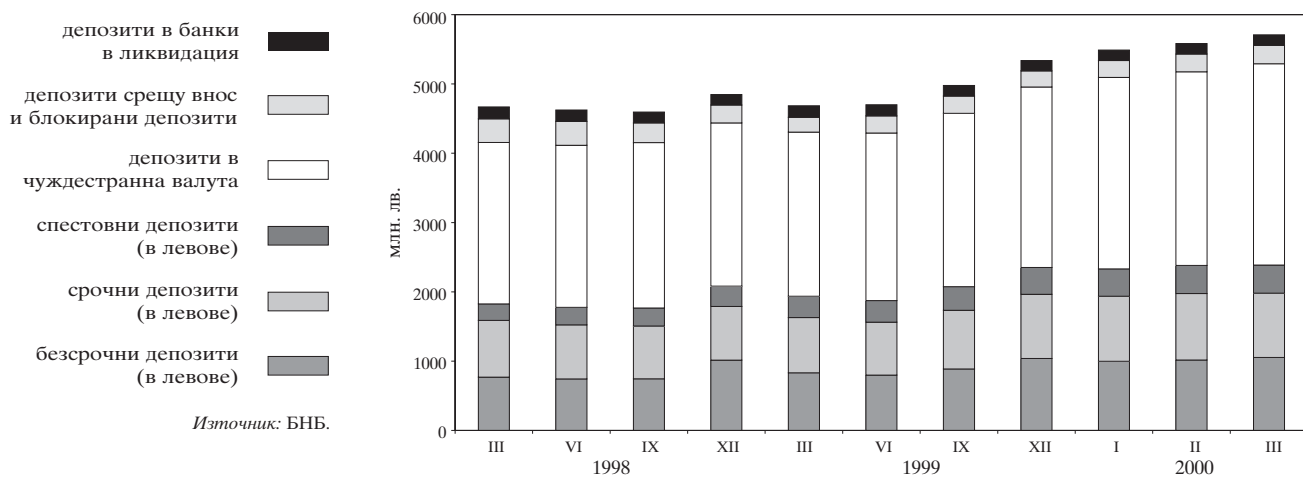

1.9. Динамика на депозитите по видове

(по съпоставими цени, юни 1997 г. = 1)

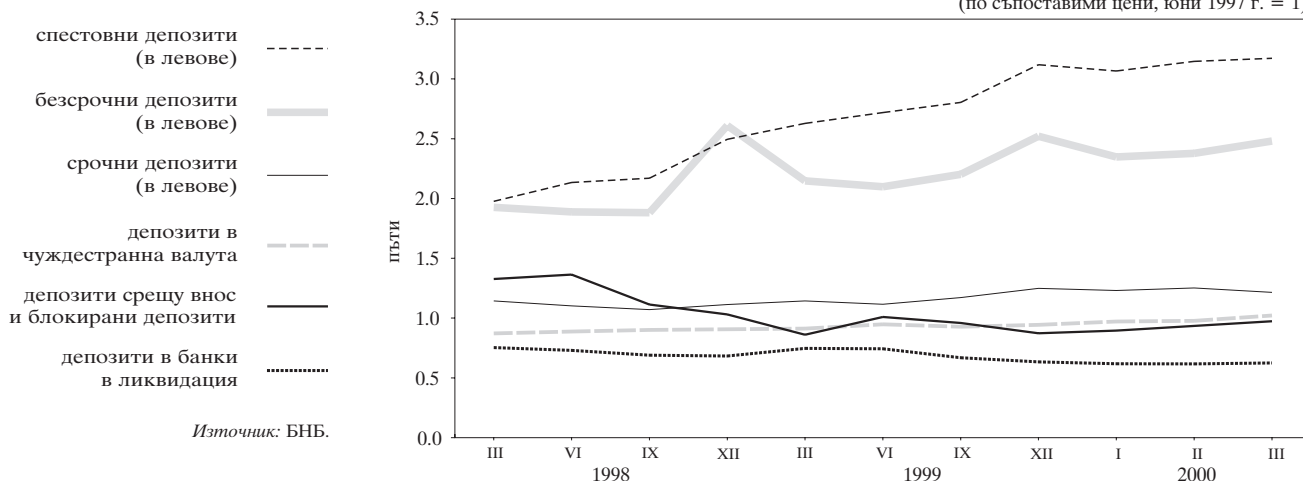

1.10. Парични агрегати

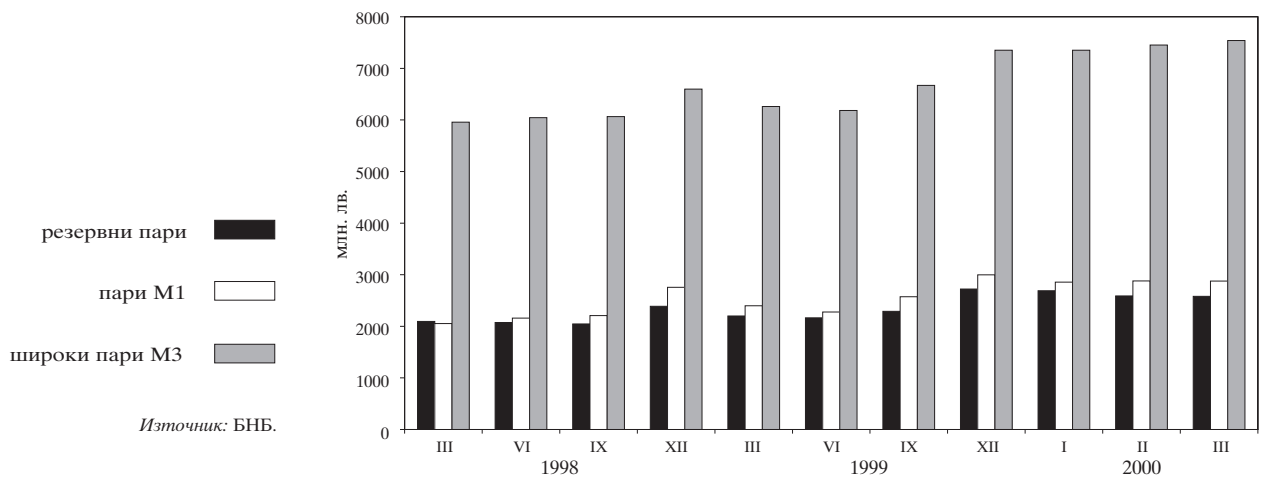

1.11. Динамика на паричните агрегати

(по съпоставими цени, юни 1997 г. = 1)

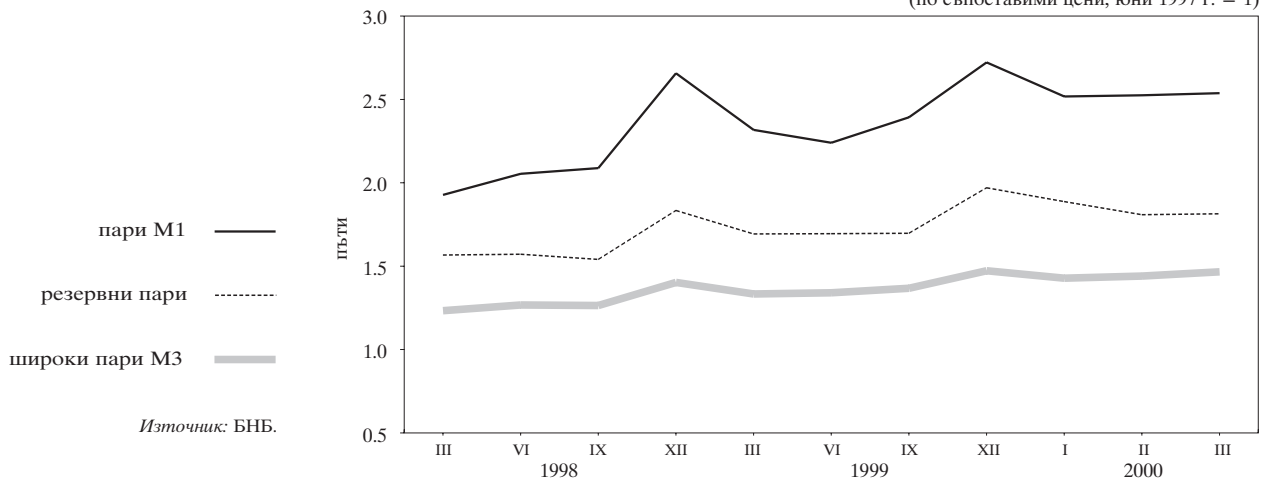

1.12. Широки пари

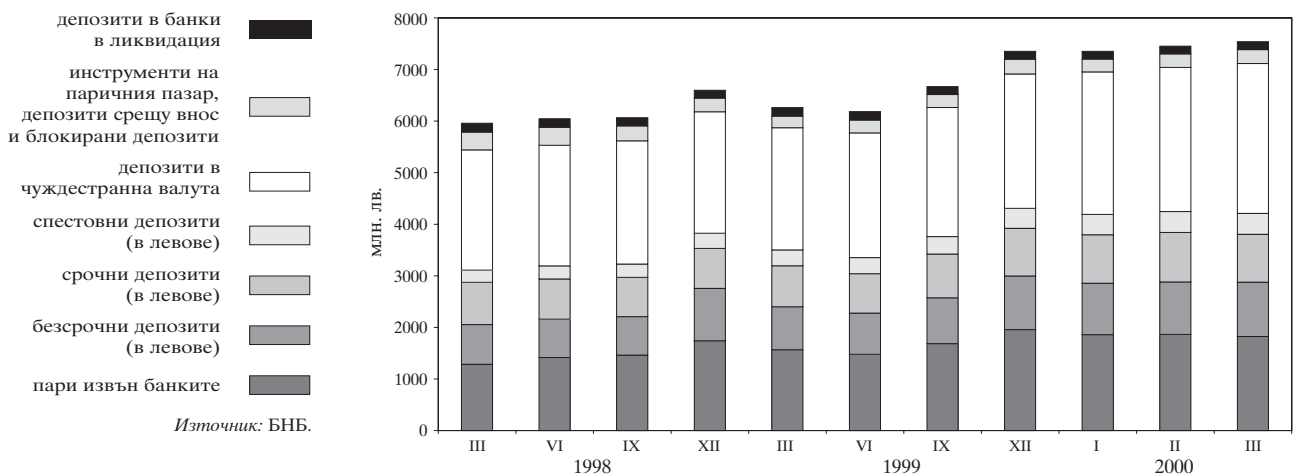

1.13. Паричен мултипликатор и неговите компоненти

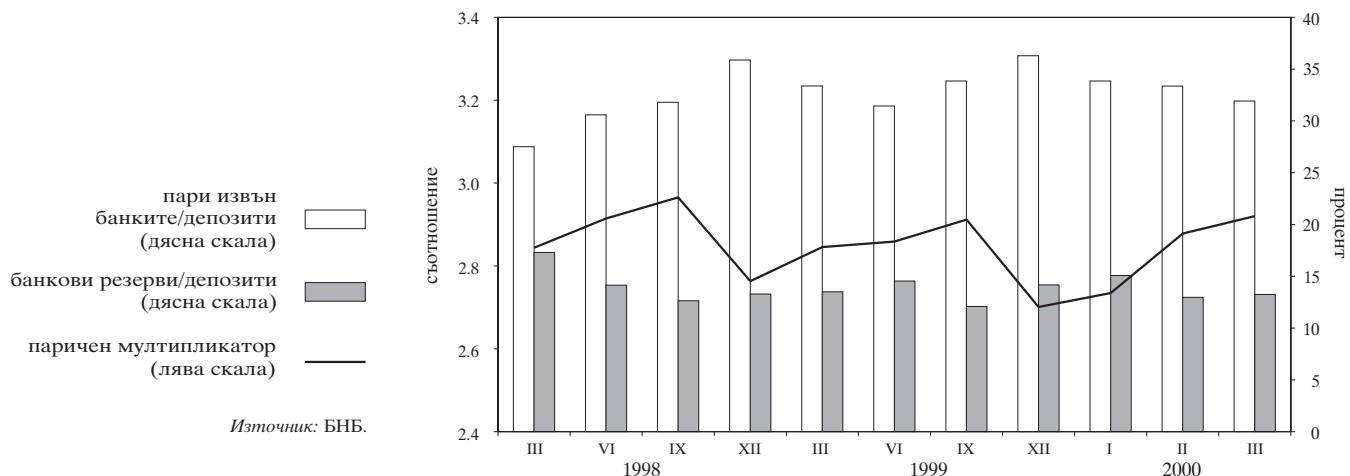

1.14. Междубанков паричен пазар

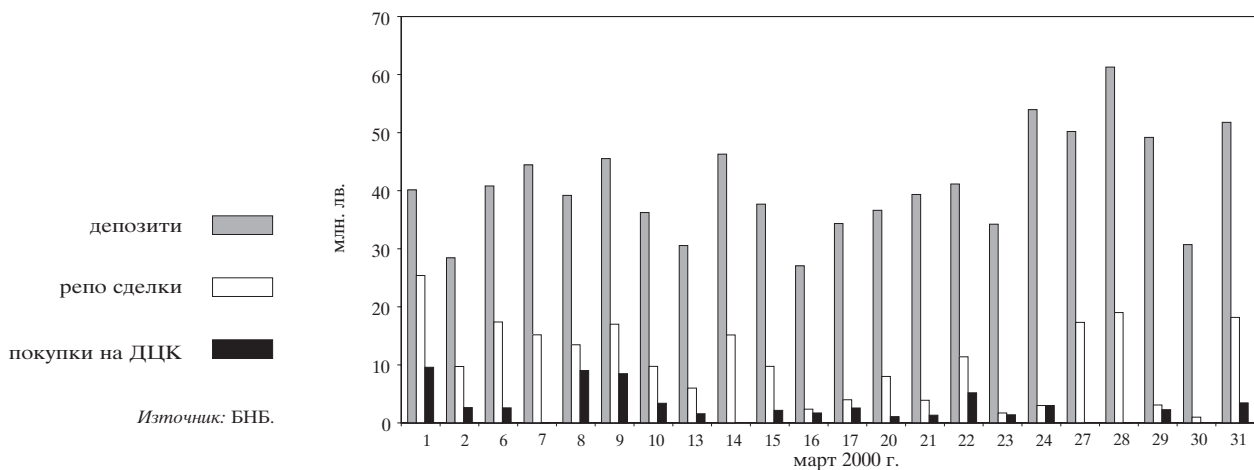

1.15. Междубанков валутен пазар

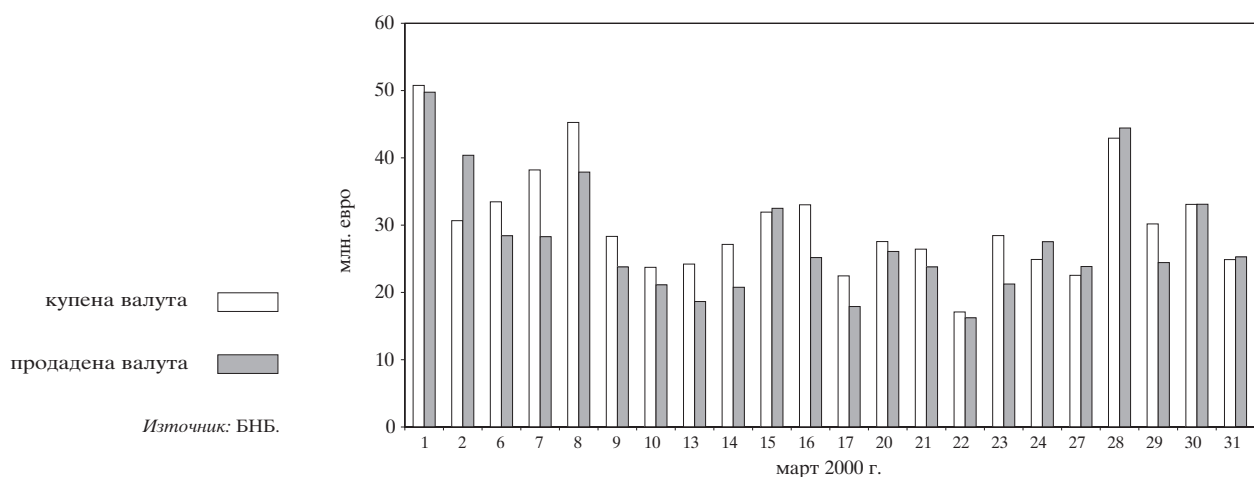

1.16. Лихвени проценти на междубанковия паричен пазар

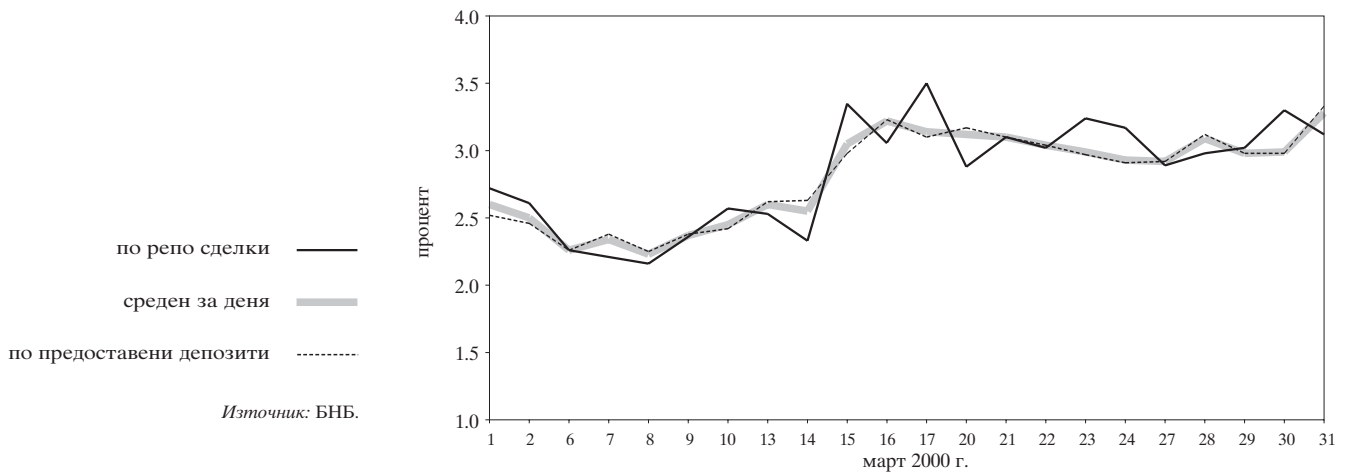

1.17. Лихвени проценти по краткосрочни кредити и ДЦК

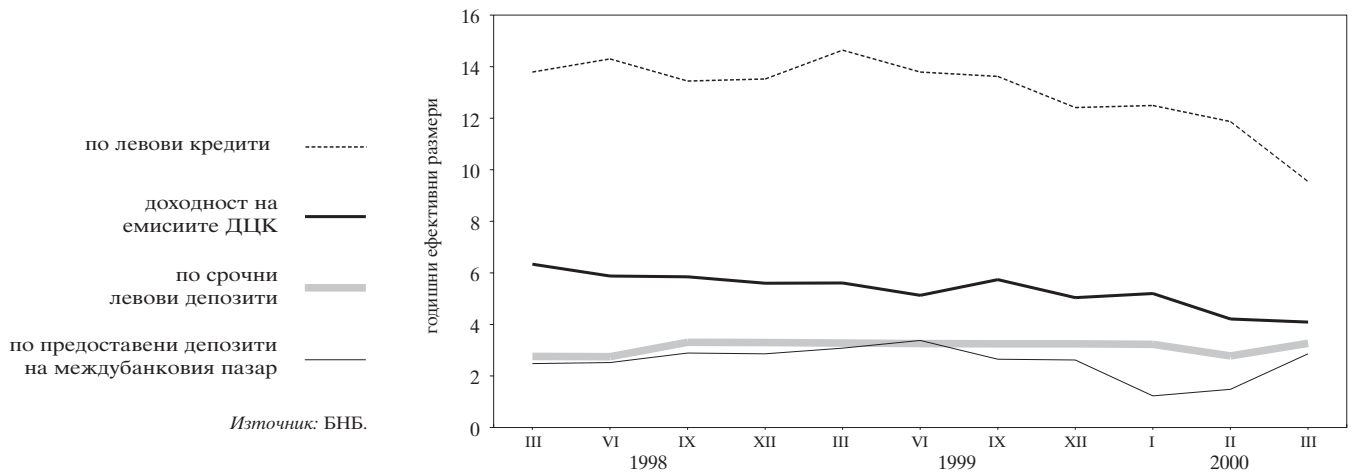

1.18. Лихвени проценти по краткосрочни и дългосрочни левови кредити

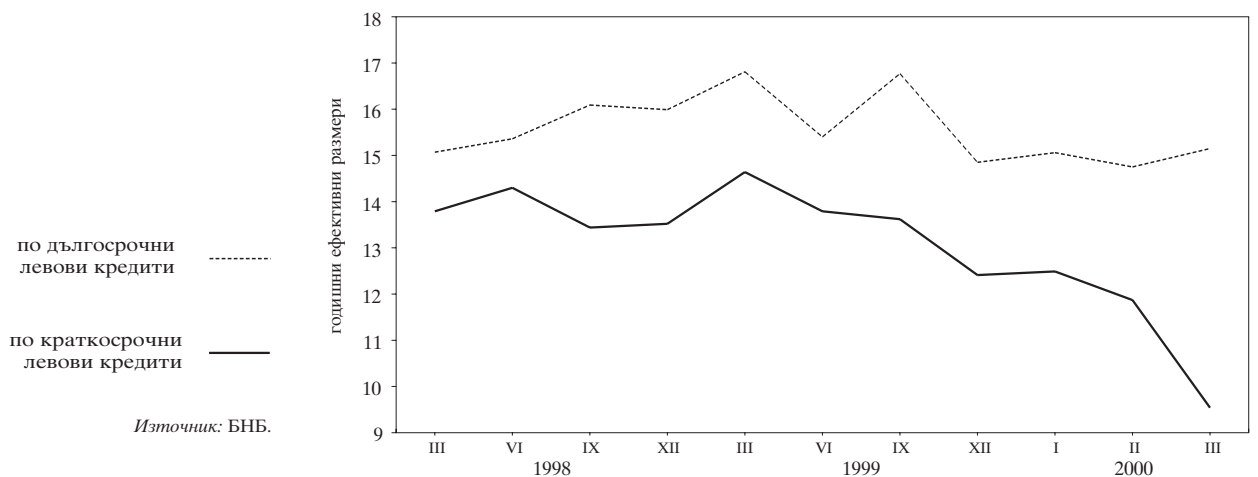

1.19. Номинални месечни лихвени проценти

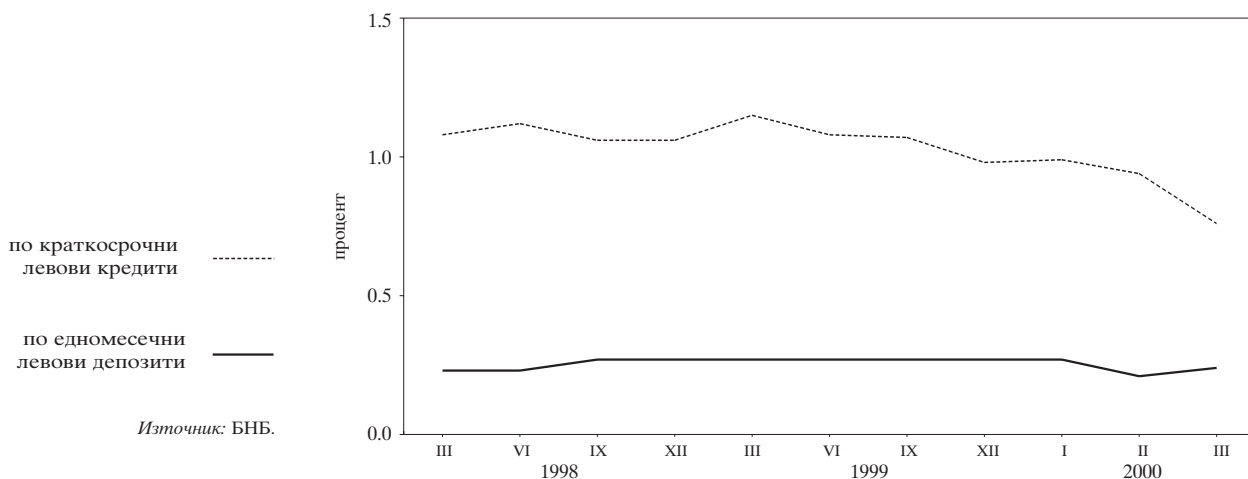

1.20. Реални месечни лихвени проценти

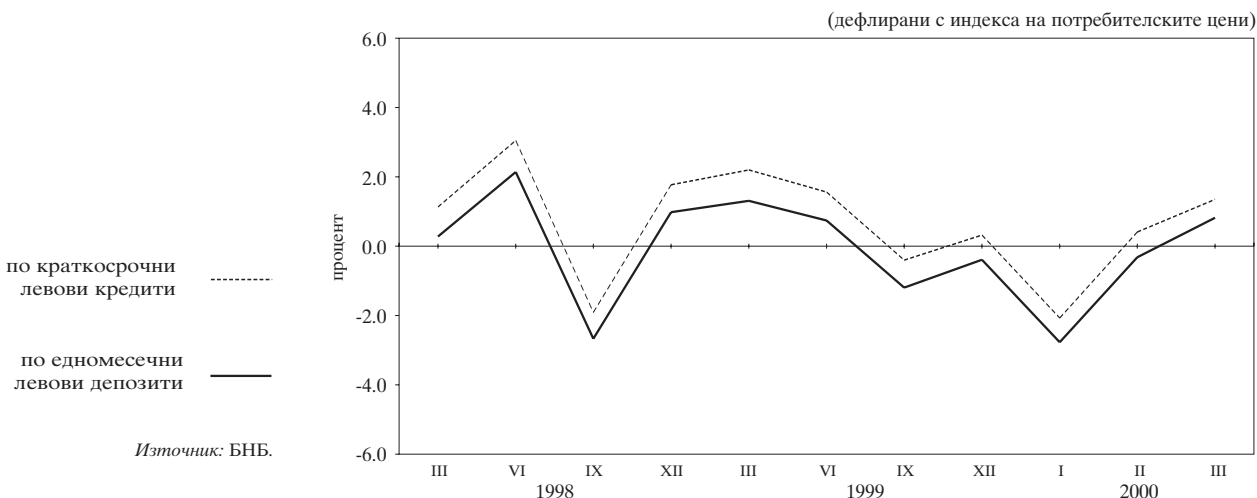

1.21. Лихвен диференциал между годишната доходност на тримесечните ДЦК и тримесечния ЕВРОЛИБОР

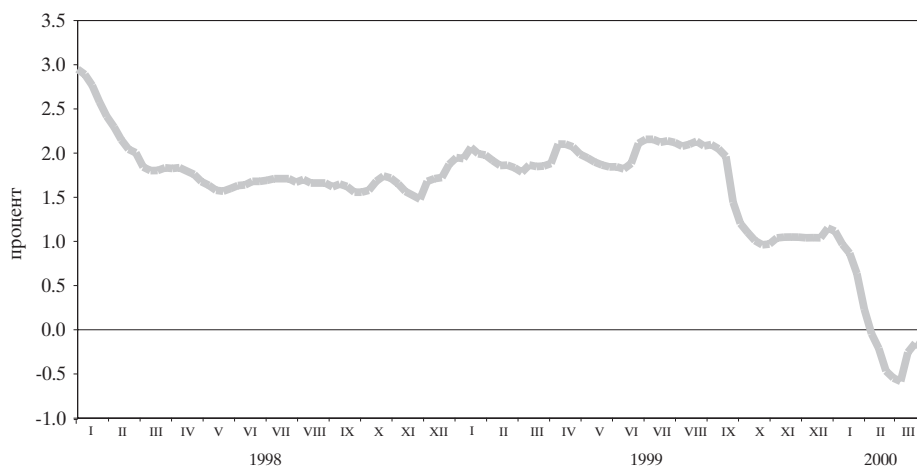

1.22. Среднопретеглени цени на деноминирани в щатски долари ДЦК, емитирани по реда на чл. 5 от ЗУНК

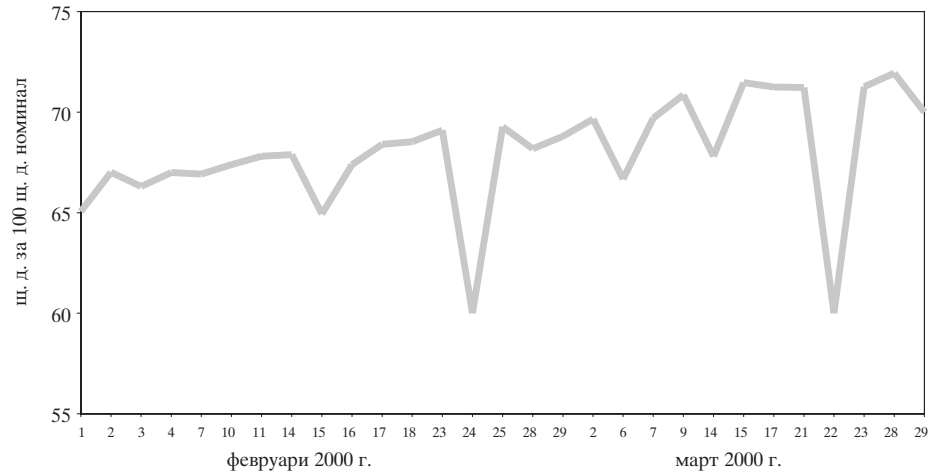

Източник: БНБ.

1.23. Котировки на българските брейди облигации

1.23.1. Спред „купува – продава“ на FLIRBs

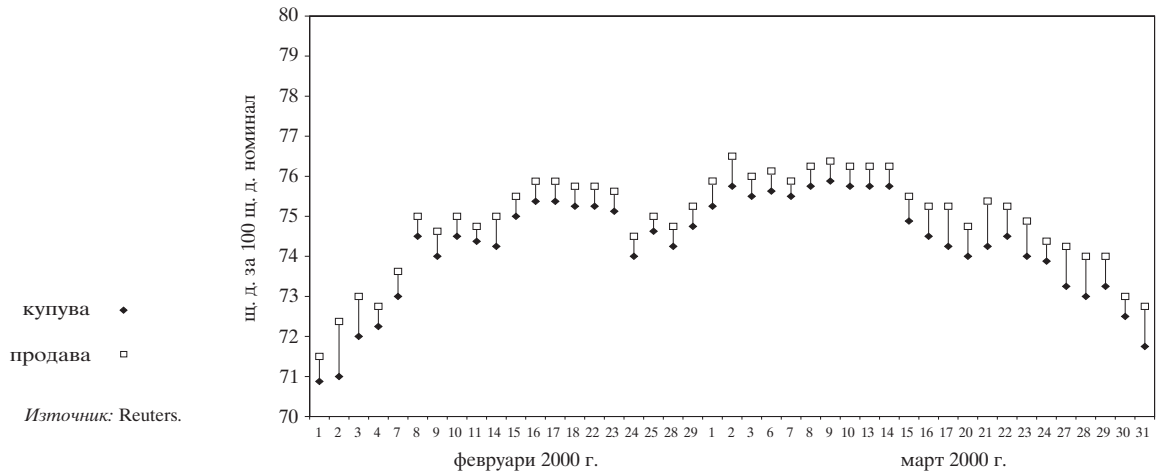

купува ◆
продава □

Източник: Reuters.

1.23.2. Спред „купува – продава“ на DISCs

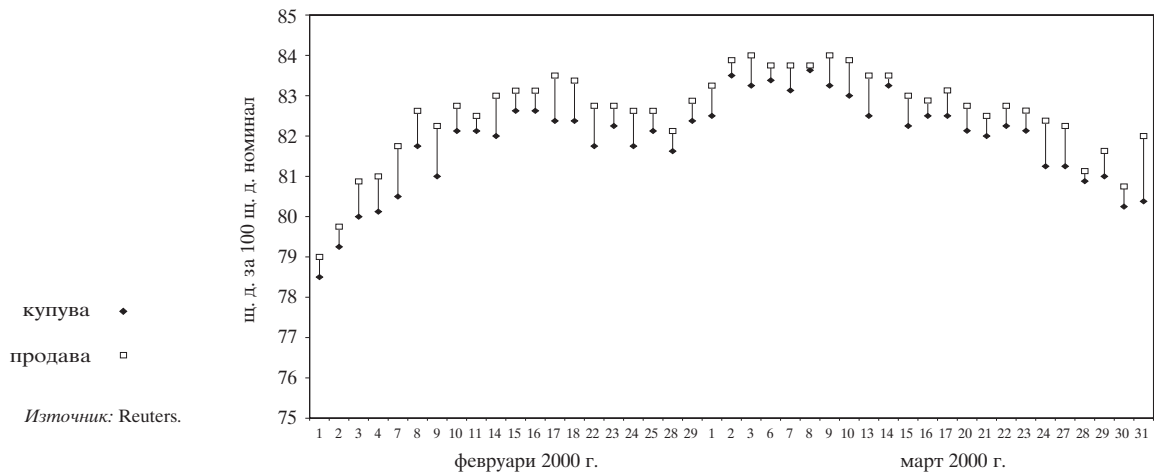

купува ◆
продава □

Източник: Reuters.

1.23.3. Спред „купува – продава“ на IABs

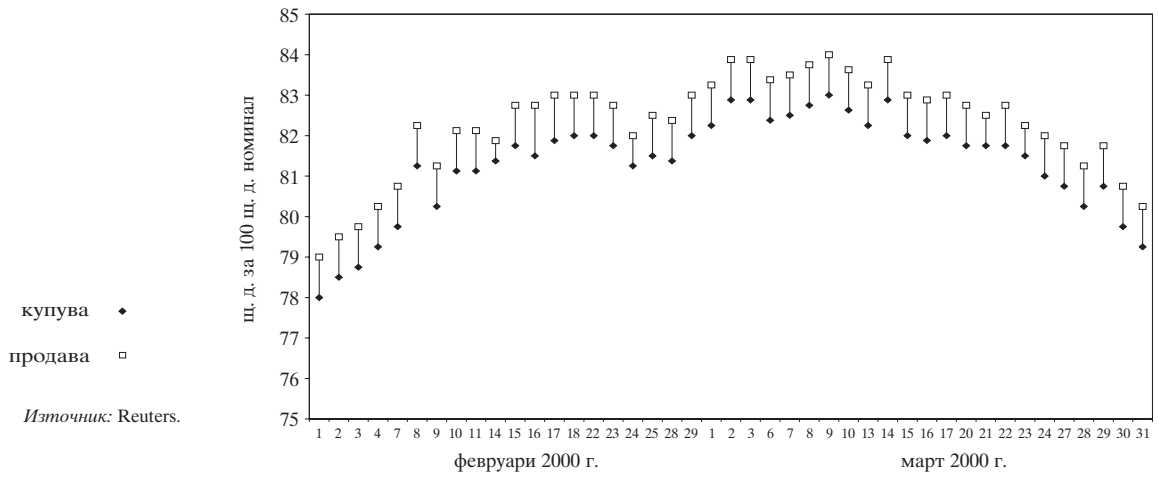

1.24. Индекси на цените на брейди облигациите и общ индекс* на пазара

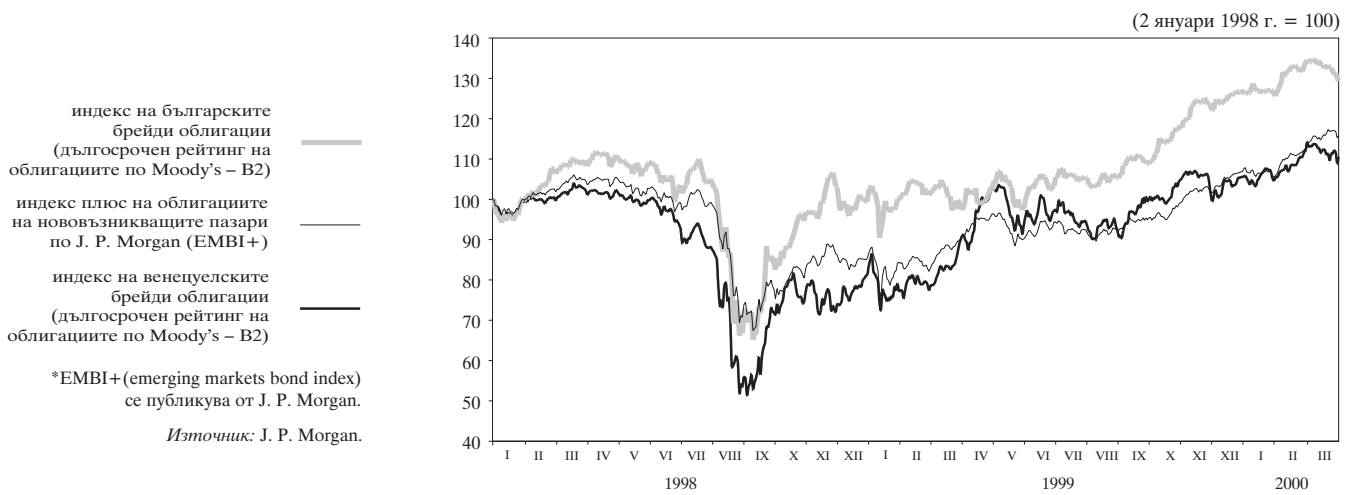

2 Външен сектор

2.1. Платежен баланс

2.1.1. Текуща сметка

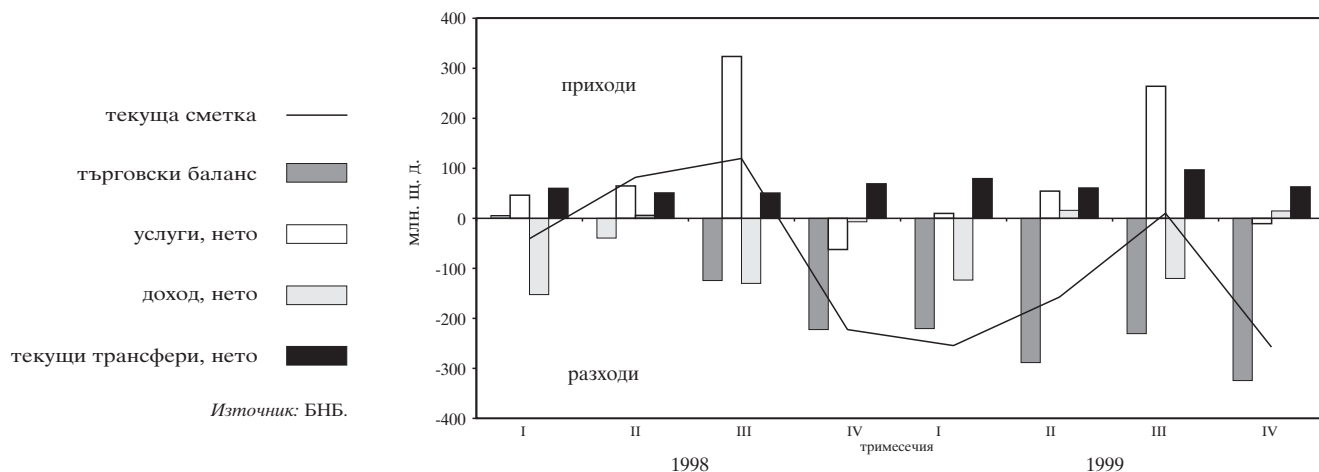

2.1.2. Капиталова и финансова сметка

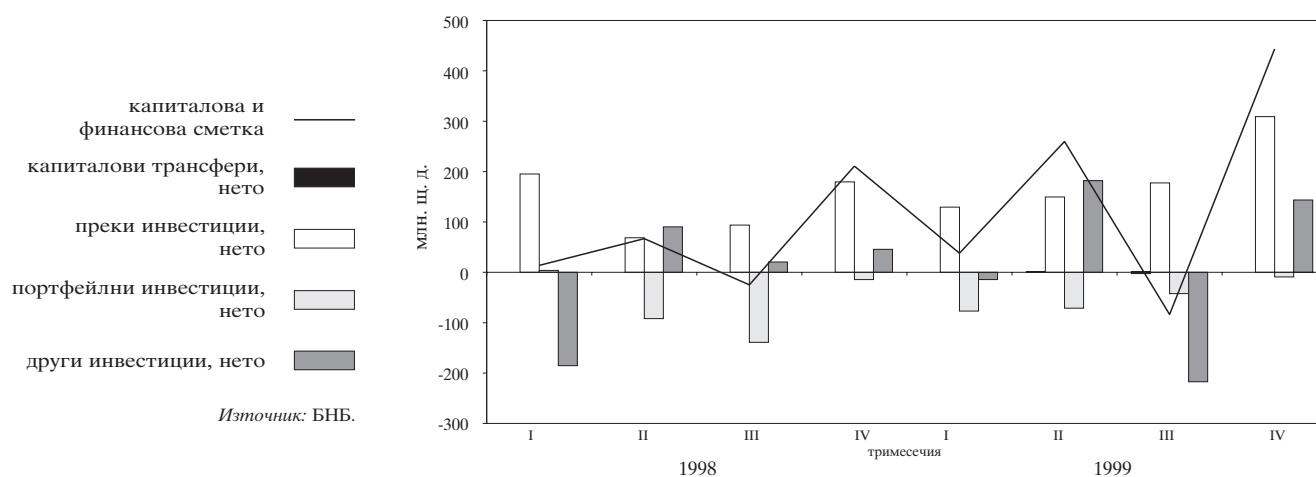

2.2. Брутен външен дълг

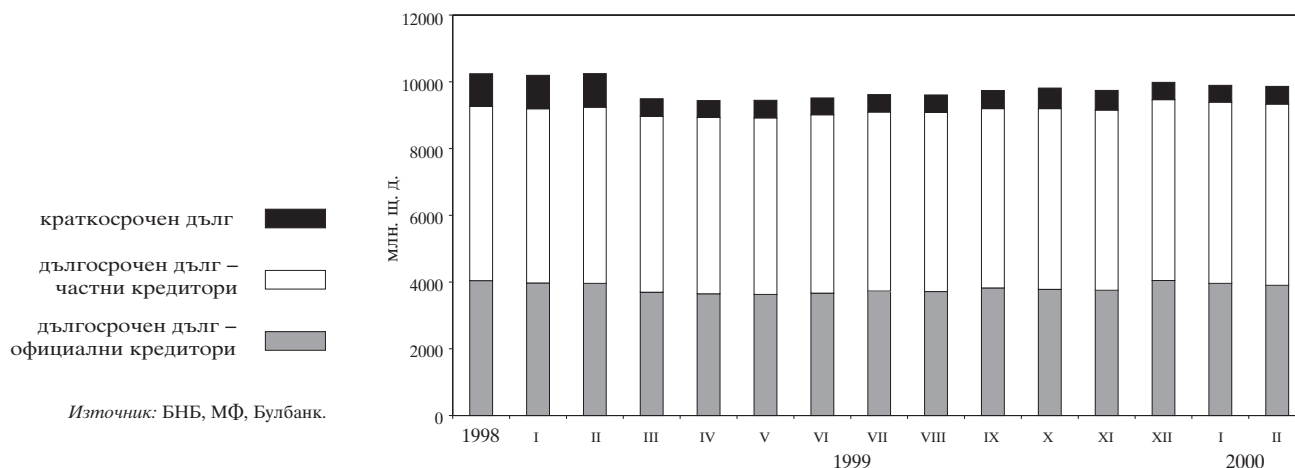

2.3. Дългови индикатори

2.3.1. Брутен външен дълг

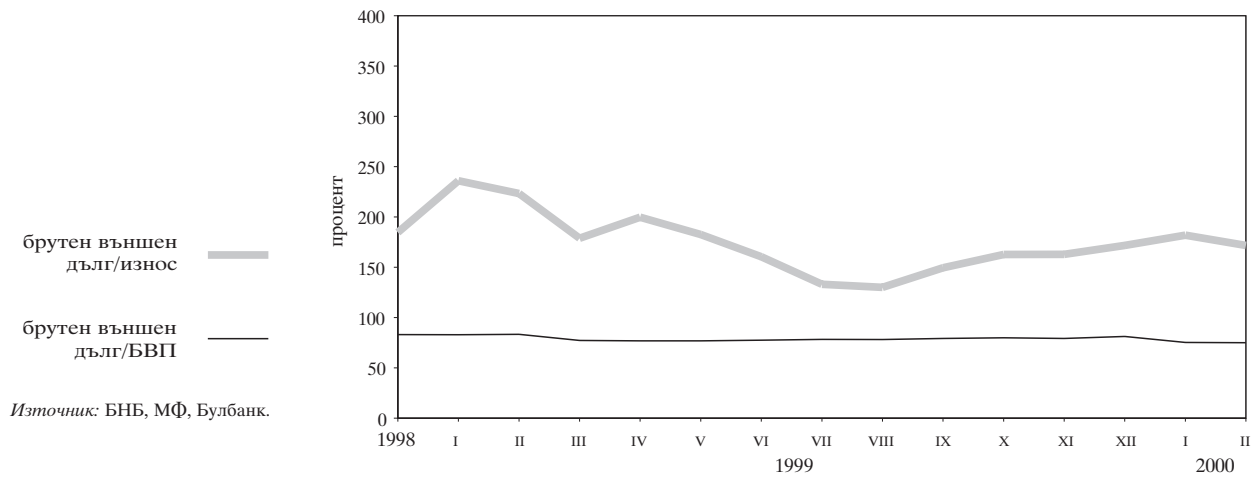

2.3.2. Обслужване на външния дълг

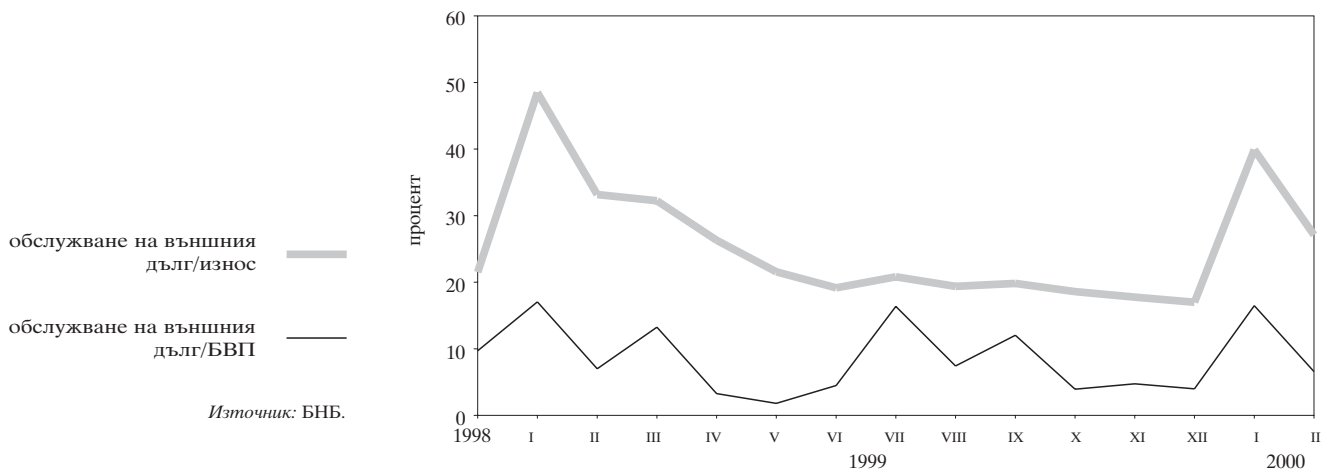

2.4. Валутен курс на лева към щатския долар

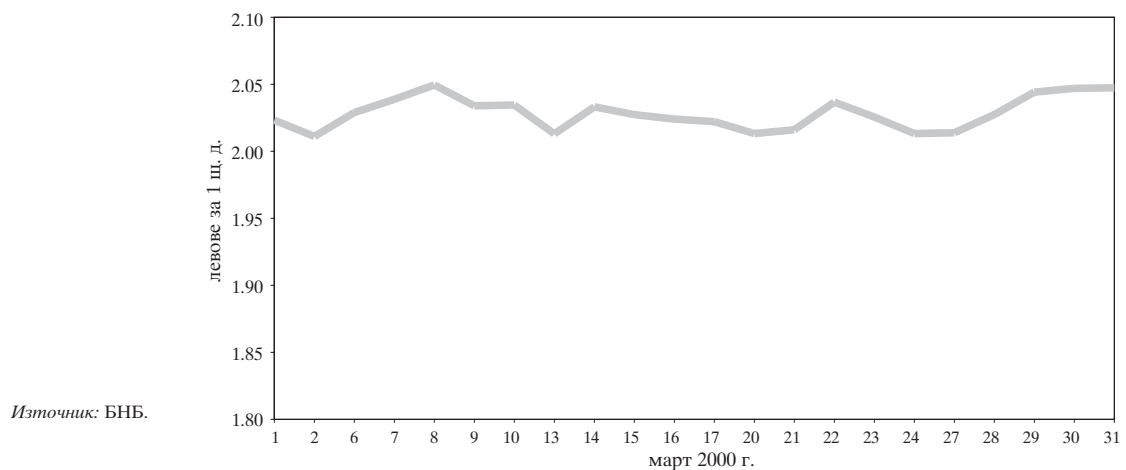

3 Фискален сектор

3.1. Финансиране на бюджетния дефицит

- дефицит (-)/излишък (+) —
- приватизация
- външно финансиране (нето)
- операции с ДЦК (нето)
- пряк кредит (нето)

Забележка: На база кумулативни данни.

Източник: МФ.

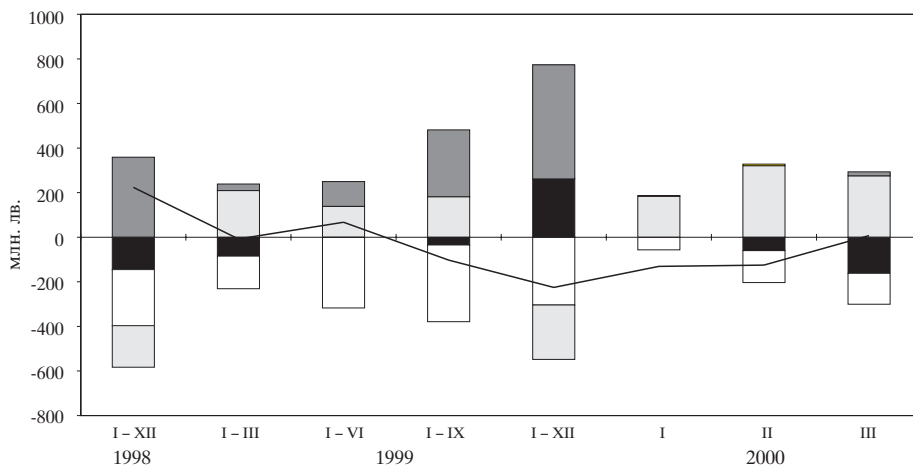

3.2. Изпълнение на републиканския бюджет

- дефицит (-)/излишък (+) —
- неданъчни приходи
- данъчни приходи
- издръжка
- трансфери

Забележка: На база некумулятивни данни.

Източник: МФ.

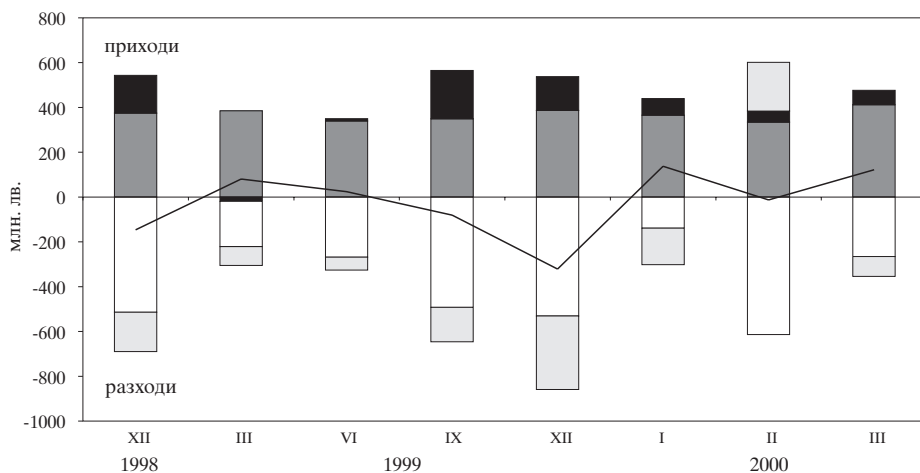

4 Реален сектор

4.1. Безработица

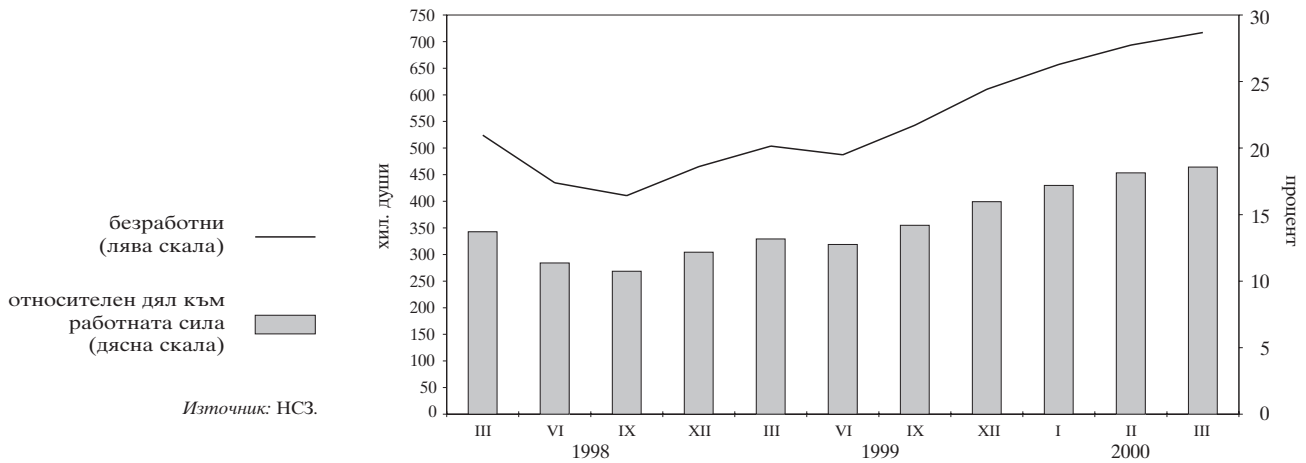

4.2. Динамика на средната месечна работна заплата (тримесечна плъзгаща се средна)

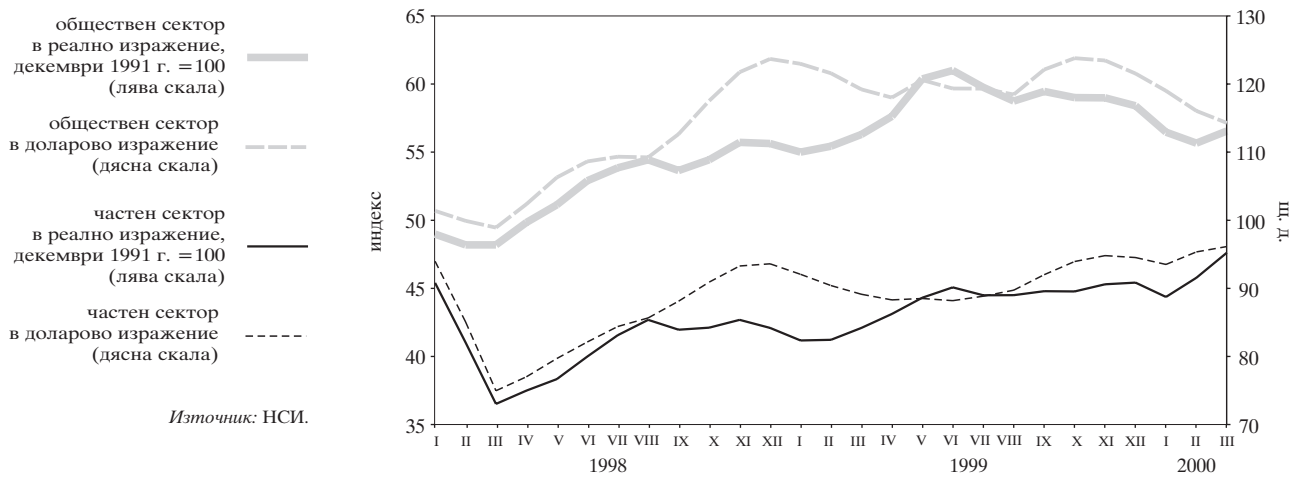

4.3. Изменение на потребителските цени по месеци спрямо предходния месец

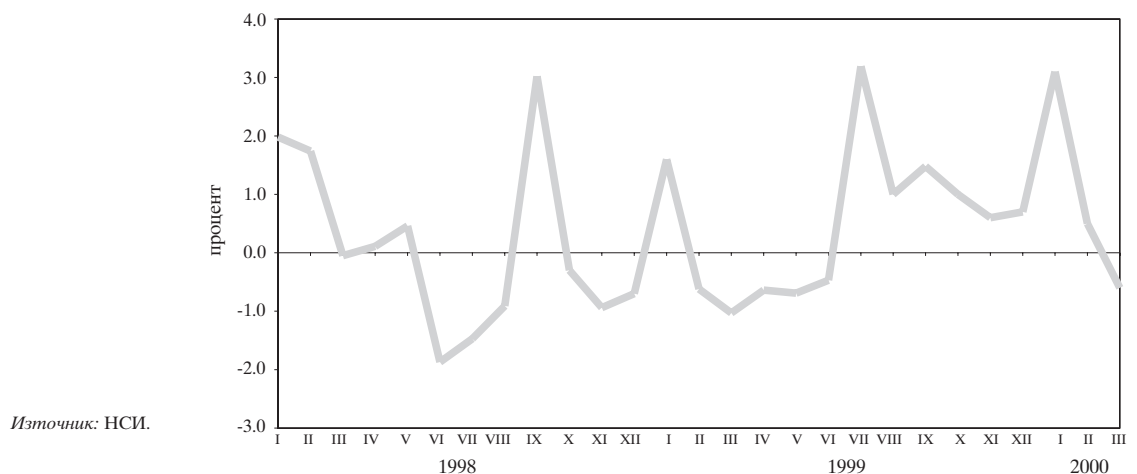

4.4. Изменение на потребителските цени по месеци спрямо съответния месец на предходната година

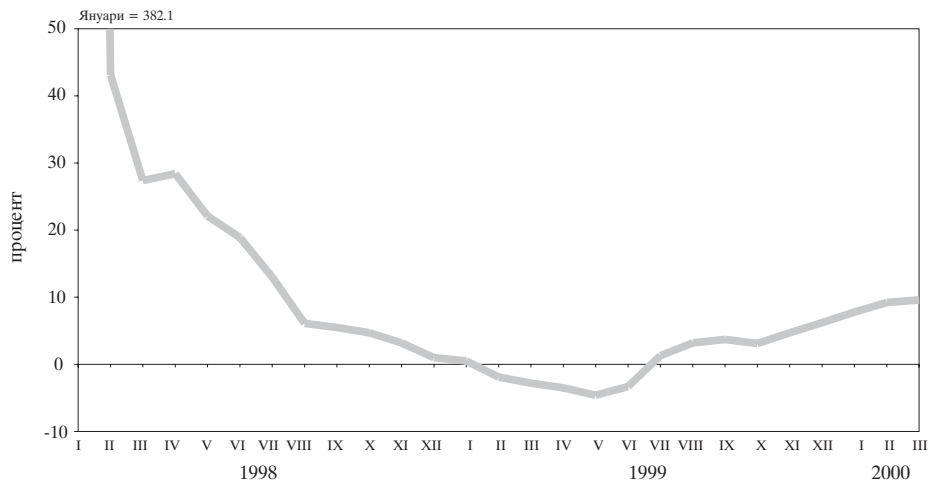

Източник: НСИ.

Таблици

1 Финансов сектор

1.1. Баланс на управление „Емисионно“ на БНБ	21
1.2. Баланс на управление „Банково“ на БНБ	22
1.3. Паричен отчет	23
1.3.1. Паричен отчет за 1999 г. и 2000 г.	23
1.4. Аналитична отчетност на БНБ	27
1.4.1. Аналитична отчетност на БНБ за 1999 г. и 2000 г.	27
1.5. Аналитична отчетност на търговските банки	28
1.5.1. Аналитична отчетност на търговските банки за 1999 г. и 2000 г. ...	28
1.6. Новодоговорени кредити от търговските банки	32
1.6.1. Новодоговорени левови кредити от търговските банки	32
1.6.2. Новодоговорени кредити от търговските банки в евро	32
1.6.3. Новодоговорени кредити от търговските банки в щатски долари .	32
1.7. Месечни баланси и отчети за приходите и разходите на банковата система	33
1.7.1. Месечен баланс на банковата система към 31 март 2000 г.	33
1.7.2. Месечен отчет за приходите и разходите на банковата система към март 2000 г.	33
1.8. Групи банки	34
1.9. Капиталова адекватност на търговските банки към 31 март 2000 г. (по Наредба № 8)	34
1.10. Състояние на кредитния портфейл на търговските банки	34
1.11. Съотношения на високоликвидни активи	34
1.12. Месечни баланси и отчети за приходите и разходите на банките по групи	35
1.12.1. Месечен баланс на банките от първа група към 31 март 2000 г. ...	35
1.12.2. Месечен отчет за приходите и разходите на банките от първа група към март 2000 г.	35
1.12.3. Месечен баланс на банките от втора група към 31 март 2000 г. ...	36
1.12.4. Месечен отчет за приходите и разходите на банките от втора група към март 2000 г.	36
1.12.5. Месечен баланс на банките от трета група към 31 март 2000 г.	37
1.12.6. Месечен отчет за приходите и разходите на банките от трета група към март 2000 г.	37
1.12.7. Месечен баланс на банките от четвърта група към 31 март 2000 г.	38
1.12.8. Месечен отчет за приходите и разходите на банките от четвърта група към март 2000 г.	38
1.12.9. Месечен баланс на банките от пета група към 31 март 2000 г.	39
1.12.10. Месечен отчет за приходите и разходите на банките от пета група към март 2000 г.	39
1.13. Междубанков паричен пазар	40
1.14. Междубанков валутен пазар	40
1.15. Купена и продадена налична валута (подразделения на еврото) от касовите служби на БНБ	41
1.16. Основен лихвен процент	41
1.17. Лихвени проценти и доходност на ДЦК	42
1.18. Месечни лихвени проценти	42

1.19. Лихвен диференциал между годишната доходност на тримесечните ДЦК и тримесечния ЕВРОЛИБОР	43
1.20. Цени на регистрираните сделки с ДЦК, деноминирани в щатски долари, емитирани по реда на чл. 5 от ЗУНК	43
1.21. Котировки на българските брейди облигации	44

2

Външен сектор

2.1. Платежен баланс	45
2.1.1. Платежен баланс за 2000 г.	45
2.1.2. Платежен баланс за 1999 г.	47
2.2. Износ и внос	49
2.2.1. Износ. Начин на използване, 2000 г.	49
2.2.2. Износ. Начин на използване, 1999 г.	50
2.2.3. Внос. Начин на използване, 2000 г.	51
2.2.4. Внос. Начин на използване, 1999 г.	52
2.2.5. Износ по основни търговски партньори и региони, 2000 г.	53
2.2.6. Износ по основни търговски партньори и региони, 1999 г.	54
2.2.7. Внос по основни търговски партньори и региони, 2000 г.	55
2.2.8. Внос по основни търговски партньори и региони, 1999 г.	56
2.3. Брутен външен дълг	57
2.3.1. Брутен външен дълг за 2000 г.	57
2.3.2. Брутен външен дълг за 1999 г.	58
2.4. Получени нови кредити и депозити	59
2.4.1. Получени нови кредити и депозити през 2000 г.	59
2.4.2. Получени нови кредити и депозити през 1999 г.	60
2.5. Обслужване на brutния външен дълг	61
2.5.1. Обслужване на brutния външен дълг, 2000 г.	61
2.5.2. Обслужване на brutния външен дълг, 1999 г.	62
2.6. Дългови индикатори	64
2.7. Централни курсове на някои основни валути	64
2.8. Валутен курс на лева към щатския долар	64

3

Фискален сектор

3.1. Консолидиран държавен бюджет	65
3.2. Изпълнение на републиканския бюджет	65
3.3. Вътрешен държавен дълг	66

4

Реален сектор

4.1. БВП по компоненти на крайното търсене	67
4.2. БВП по икономически сектори	67
4.3. Икономическа активност	68
4.3.1. Наети по трудово правоотношение	68
4.3.2. Безработица	68
4.4. Средна месечна работна заплата на наетите по трудово правоотношение	69
4.5. Изменение на потребителските цени по компоненти	69

1 Финансов сектор

1.1. БАЛАНС НА УПРАВЛЕНИЕ „ЕМИСИОННО“ НА БНБ

(хил. лв.)

	29.I*99	26.II*99	31.III*99	30.IV*99	31.V*99	30.VI*99	30.VII*99
АКТИВИ	4 905 422	4 973 602	5 061 773	5 118 848	5 132 359	5 162 228	4 754 921
1. Налични парични средства в чуждестранна валута	2 223 525	1 748 609	1 260 107	1 097 328	869 349	1 340 628	917 966
2. Монетарно злато	633 651	646 787	641 286	641 307	641 334	635 295	601 619
3. Търгуеми чуждестранни ценни книжа	2 029 944	2 562 463	3 105 812	3 320 749	3 558 329	3 116 698	3 170 616
4. Вземания по начислени лихви	18 302	15 743	54 568	59 464	63 347	69 607	64 720
ПАСИВИ	4 905 422	4 973 602	5 061 773	5 118 848	5 132 359	5 162 228	4 754 921
1. Банкноти и монети в обращение	1 688 344	1 720 705	1 659 033	1 665 228	1 664 123	1 586 593	1 627 499
2. Разплащателни сметки и депозити на банки	537 103	482 282	541 230	564 305	481 674	576 403	458 581
3. Депозити на правителството и бюджетни организации	1 866 356	1 948 386	1 977 374	2 097 474	2 192 449	2 211 895	1 903 346
4. Сметки на други депозанти	28 607	20 581	22 794	3 769	413	452	585
5. Задължения по начислени лихви	799	804	818	602	621	441	343
6. Депозит на управление „Банково“	784 213	800 844	860 524	787 470	793 079	786 444	764 567

(хил. лв.)

	31.VIII*99	30.IX*99	29.X*99	30.XI*99	30.XII*99	31.I.2000	29.II.2000	31.III.2000
АКТИВИ	5 052 694	5 284 370	5 433 334	5 667 252	6 272 081	5 949 989	5 911 913	5 885 221
1. Налични парични средства в чуждестранна валута	974 949	1 278 044	1 118 554	1 451 663	1 641 530	1 161 392	1 736 052	1 726 112
2. Монетарно злато	606 323	641 738	641 659	641 731	641 788	641 693	641 669	641 584
3. Търгуеми чуждестранни ценни книжа	3 406 044	3 298 750	3 599 466	3 507 424	3 913 582	4 069 546	3 467 917	3 450 003
4. Вземания по начислени лихви	65 378	65 838	73 655	66 434	75 181	77 358	66 275	67 522
ПАСИВИ	5 052 694	5 284 370	5 433 334	5 667 252	6 272 081	5 949 989	5 911 913	5 885 221
1. Банкноти и монети в обращение	1 725 455	1 795 987	1 785 832	1 830 455	2 082 918	1 971 966	1 969 767	1 920 590
2. Разплащателни сметки и депозити на банки	536 683	493 016	566 404	564 028	639 450	715 823	619 790	660 856
3. Депозити на правителството и бюджетни организации	2 005 118	2 171 438	2 257 845	2 431 971	2 693 288	2 381 735	2 420 996	2 380 250
4. Сметки на други депозанти	418	1 869	372	363	369	1 457	376	10 627
5. Задължения по начислени лихви	366	367	243	148	148	154	152	119
6. Депозит на управление „Банково“	784 654	821 693	822 638	840 287	855 908	878 854	900 832	912 779

Източник: БНБ.

1.2. БАЛАНС НА УПРАВЛЕНИЕ „БАНКОВО“ НА БНБ

(хил. лв.)

	29.I*99	26.II*99	31.III*99	30.IV*99	31.V*99	30.VI*99	30.VII*99
АКТИВИ	3 866 011	4 454 954	4 558 122	4 477 962	4 511 188	4 627 142	4 535 194
1. Злато и други благородни метали	76 016	80 110	79 394	81 937	79 387	78 052	74 129
2. Инвестиции в ценни книжа	131 171	136 002	140 468	142 936	145 436	147 800	143 283
3. Предоставени кредити и депозити на банки, намалени с провизии	1 357	660	64	58	54	62	62
4. Вземания от правителството	1 688 018	1 811 524	1 818 827	1 796 894	1 812 513	1 925 638	1 883 067
5. Участие на България в МВФ и в други международни финансови институции	1 036 387	1 477 030	1 506 309	1 515 949	1 529 094	1 537 699	1 516 602
6. Вземания по начислени лихви	27	21	29	24	28	20	16
7. Инвестиции в други местни предприятия	2 819	2 819	2 819	1 350	1 350	2 066	2 066
8. Дълготрайни активи	136 213	136 798	139 628	142 023	141 611	141 399	141 815
9. Други активи	9 790	9 146	10 060	9 321	8 636	7 962	9 587
10. Депозит на управление „Банково“	784 213	800 844	860 524	787 470	793 079	786 444	764 567
ПАСИВИ	3 866 011	4 454 954	4 558 122	4 477 962	4 511 188	4 627 142	4 535 194
Задължения	2 938 553	3 505 068	3 546 144	3 539 024	3 569 879	3 694 762	3 630 639
1. Кредити на МВФ	1 891 689	2 018 294	2 029 711	2 009 623	2 027 091	2 141 427	2 095 891
2. Други задължения към международни финансови институции	1 032 262	1 472 787	1 501 990	1 515 096	1 528 302	1 537 550	1 516 466
3. Задължения по начислени лихви	1 978	600	1 277	1 902	685	1 362	2 009
4. Други пасиви	12 624	13 387	13 166	12 403	13 801	14 423	16 273
Собствен капитал	927 458	949 886	1 011 978	938 938	941 309	932 380	904 555
5. Основен капитал	20 000	20 000	20 000	20 000	20 000	20 000	20 000
6. Резерви	797 916	814 272	824 464	861 278	853 335	833 416	778 005
7. Неразпределена печалба	109 542	115 614	167 514	57 660	67 974	78 964	106 550

(хил. лв.)

	31.VIII*99	30.IX*99	29.X*99	30.XI*99	30.XII*99	31.I.2000	29.II.2000	31.III.2000
АКТИВИ	4 604 370	4 772 658	4 780 137	4 900 788	5 083 020	5 158 466	5 168 083	5 266 251
1. Злато и други благородни метали	74 545	87 934	88 767	89 990	90 813	92 111	95 170	91 906
2. Инвестиции в ценни книжа	145 507	144 796	148 305	154 107	155 485	160 147	152 591	155 992
3. Предоставени кредити и депозити на банки, намалени с провизии	63	63	63	64	13	14	14	34
4. Вземания от правителството	1 905 963	2 017 639	1 997 355	2 051 174	2 203 159	2 193 256	2 188 412	2 237 909
5. Участие на България в МВФ и в други международни финансови институции	1 540 257	1 546 816	1 570 176	1 612 385	1 622 073	1 642 343	1 638 723	1 675 677
6. Вземания по начислени лихви	16	1	1	1	1	0	0	0
7. Инвестиции в други местни предприятия	2 066	2 066	2 066	2 066	2 066	2 066	2 066	2 066
8. Дълготрайни активи	141 391	141 725	141 428	141 700	145 530	147 933	147 443	146 776
9. Други активи	9 908	9 925	9 338	9 014	7 972	41 742	42 832	43 112
10. Депозит на управление „Банково“	784 654	821 693	822 638	840 287	855 908	878 854	900 832	912 779
ПАСИВИ	4 604 370	4 772 658	4 780 137	4 900 788	5 083 020	5 158 466	5 168 083	5 266 251
Задължения	3 683 201	3 801 944	3 801 813	3 906 329	4 063 522	4 090 296	4 079 825	4 159 307
1. Кредити на МВФ	2 122 114	2 234 716	2 217 721	2 277 477	2 430 830	2 423 779	2 418 425	2 473 125
2. Други задължения към международни финансови институции	1 540 103	1 546 655	1 569 612	1 611 790	1 621 278	1 641 534	1 637 916	1 674 844
3. Задължения по начислени лихви	704	1 394	2 180	793	1 639	2 521	851	1 824
4. Други пасиви	20 280	19 179	12 300	16 269	9 775	22 462	22 633	9 514
Собствен капитал	921 169	970 714	978 324	994 459	1 019 498	1 068 170	1 088 258	1 106 944
5. Основен капитал	20 000	20 000	20 000	20 000	20 000	20 000	20 000	20 000
6. Резерви	779 253	818 647	810 437	816 635	814 380	849 368	853 099	853 589
7. Неразпределена печалба	121 916	132 067	147 887	157 824	185 118	198 802	215 159	233 355

Източник: БНБ.

1.3. ПАРИЧЕН ОТЧЕТ

1.3.1. ПАРИЧЕН ОТЧЕТ ЗА 1999 г. и 2000 г.
(хил. лв.)

	III.1999 г.		VI.1999 г.		IX.1999 г.		XII.1999 г.	
	всички банки	в т. ч. в ликвидация	всички банки	в т. ч. в ликвидация	всички банки	в т. ч. в ликвидация	всички банки	в т. ч. в ликвидация
Валутен курс: лева за 1 ш. д.	1.8207	1.8207	1.8937	1.8937	1.8339	1.8339	1.9469	1.9469
лева за 1 евро	1.9558	1.9558	1.9558	1.9558	1.9558	1.9558	1.9558	1.9558
ЧУЖДЕСТРАННИ АКТИВИ (нето)	5 052 475	- 265 936	5 034 547	- 312 889	5 382 254	- 328 073	6 150 639	- 337 315
Чуждестранни активи	7 960 819	174 014	8 046 702	132 698	8 531 838	117 914	9 480 119	122 026
Международни резерви на БНБ	5 061 771	0	5 162 228	0	5 284 372	0	6 272 081	0
Други чуждестранни активи	2 899 048	174 014	2 884 474	132 698	3 247 466	117 914	3 208 038	122 026
Минус чуждестранни пасиви	2 908 344	439 950	3 012 155	445 587	3 149 584	445 987	3 329 480	459 341
НЕТНИ ВЪТРЕШНИ АКТИВИ	1 208 583	431 441	1 149 024	474 886	1 287 032	482 025	1 200 475	486 666
ВЪТРЕШЕН КРЕДИТ	4 364 942	864 272	4 174 995	887 075	4 262 050	881 002	4 237 393	890 745
левове	1 384 971	61 555	1 104 845	137 804	1 008 002	175 986	1 075 888	58 231
валута	2 979 971	802 717	3 070 150	749 271	3 254 048	705 016	3 161 505	832 514
ВЗЕМАНИЯ ОТ ПРАВИТЕЛСТВЕНИЯ СЕКТОР (нето)	701 818	- 397 126	403 761	- 374 949	377 059	- 342 009	156 043	- 300 968
левове	- 352 254	- 207 056	- 723 547	- 181 769	- 961 043	- 164 616	- 843 632	- 113 747
валута	1 054 072	- 190 070	1 127 308	- 193 180	1 338 102	- 177 393	999 675	- 187 221
ВЗЕМАНИЯ ОТ ПРАВИТЕЛСТВОТО (нето)	795 026	- 396 358	453 823	- 374 127	417 875	- 341 289	186 796	- 300 241
левове	- 260 205	- 206 627	- 644 124	- 181 294	- 889 424	- 164 231	- 785 040	- 113 377
валута	1 055 231	- 189 731	1 097 947	- 192 833	1 307 299	- 177 058	971 836	- 186 864
ВЗЕМАНИЯ ОТ ДЪРЖАВНИЯ БЮДЖЕТ (нето)	1 111 012	- 392 784	780 906	- 370 487	712 305	- 337 761	561 961	- 296 629
левове	- 103 583	- 206 306	- 518 443	- 181 026	- 742 175	- 163 969	- 550 583	- 113 232
валута	1 214 595	- 186 478	1 299 349	- 189 461	1 454 480	- 173 792	1 112 544	- 183 397
Вземания	3 488 448	53 461	3 382 343	49 851	3 298 941	47 524	3 503 928	50 225
левове	963 897	10 026	894 061	4 676	755 182	3 735	752 753	3 817
валута	2 524 551	43 435	2 488 282	45 175	2 543 759	43 789	2 751 175	46 408
ДЦК	1 454 841	48 127	1 281 811	44 398	1 230 162	42 169	1 247 157	44 596
Краткосрочни (до 12 месеца)	458 017	6 276	371 145	927	303 031	0	291 145	0
левове	458 017	6 276	371 145	927	303 031	0	291 145	0
Средносрочни (до 5 години)	529 162	1 095	466 981	0	487 052	0	506 725	0
левове	234 773	1 095	287 712	0	336 515	0	350 371	0
валута	294 389	0	179 269	0	150 537	0	156 354	0
Дългосрочни (над 5 години)	467 662	40 756	443 685	43 471	440 079	42 169	449 287	44 596
левове	90 048	307	93 704	1 402	94 543	1 388	89 471	1 381
валута	377 614	40 449	349 981	42 069	345 536	40 781	359 816	43 215
Кредити	1 818 827	0	1 925 638	0	2 017 639	0	2 203 159	0
валута	1 818 827	0	1 925 638	0	2 017 639	0	2 203 159	0
Други вземания	214 780	5 334	174 894	5 453	51 140	5 355	53 612	5 629
левове	181 059	2 348	141 500	2 347	21 093	2 347	21 766	2 436
валута	33 721	2 986	33 394	3 106	30 047	3 008	31 846	3 193
Минус депозити	- 2 377 436	- 446 245	- 2 601 437	- 420 338	- 2 586 636	- 385 285	- 2 941 967	- 346 854
левове	- 1 067 480	- 216 332	- 1 412 504	- 185 702	- 1 497 357	- 167 704	- 1 303 336	- 117 049
валута	- 1 309 956	- 229 913	- 1 188 933	- 234 636	- 1 089 279	- 217 581	- 1 638 631	- 229 805
ВЗЕМАНИЯ ОТ ДЪРЖАВНИ ФОНДОВЕ И ИЗВЪНБЮДЖЕТНИ СМЕТКИ (нето)	- 315 986	- 3 574	- 327 083	- 3 640	- 294 430	- 3 528	- 375 165	- 3 612
левове	- 156 622	- 321	- 125 681	- 268	- 147 249	- 262	- 234 457	- 145
валута	- 159 364	- 3 253	- 201 402	- 3 372	- 147 181	- 3 266	- 140 708	- 3 467
Вземания	100	0	968	0	1 038	0	6	0
левове	100	0	968	0	1 038	0	6	0
Минус депозити	- 316 086	- 3 574	- 328 051	- 3 640	- 295 468	- 3 528	- 375 171	- 3 612
левове	- 156 722	- 321	- 126 649	- 268	- 148 287	- 262	- 234 463	- 145
валута	- 159 364	- 3 253	- 201 402	- 3 372	- 147 181	- 3 266	- 140 708	- 3 467
ВЗЕМАНИЯ ОТ МЕСТНИ БЮДЖЕТИ (нето)	- 93 208	- 768	- 50 062	- 822	- 40 816	- 720	- 30 753	- 727
левове	- 92 049	- 429	- 79 423	- 475	- 71 619	- 385	- 58 592	- 370
валута	- 1 159	- 339	- 29 361	- 347	- 30 803	- 335	- 27 839	- 357
Вземания	3 229	1	33 550	0	34 686	0	31 750	0
левове	3 229	1	2 475	0	2 264	0	2 319	0
валута	0	0	31 075	0	32 422	0	29 431	0
Ценни книжа	0	0	30 725	0	31 436	0	28 013	0
валута	0	0	30 725	0	31 436	0	28 013	0
Кредити	3 204	0	2 463	0	2 256	0	2 318	0
левове	3 204	0	2 463	0	2 256	0	2 318	0
Други вземания	25	1	362	0	994	0	1 419	0
левове	25	1	12	0	8	0	1	0
валута	0	0	350	0	986	0	1 418	0
Минус депозити	- 96 437	- 769	- 83 612	- 822	- 75 502	- 720	- 62 503	- 727
левове	- 95 278	- 430	- 81 898	- 475	- 73 883	- 385	- 60 911	- 370
валута	- 1 159	- 339	- 1 714	- 347	- 1 619	- 335	- 1 592	- 357

(продължава)

(продължение)

(хил. лв.)

	III.1999 г.		VI.1999 г.		IX.1999 г.		XII.1999 г.	
	всички банки	в т. ч. в ликвидация	всички банки	в т. ч. в ликвидация	всички банки	в т. ч. в ликвидация	всички банки	в т. ч. в ликвидация
ВЗЕМАНИЯ ОТ НЕПРАВИТЕЛСТВЕНИЯ СЕКТОР	3 663 124	1 261 398	3 771 234	1 262 024	3 884 991	1 223 011	4 081 350	1 191 713
левове	1 737 225	268 611	1 828 392	319 573	1 969 045	340 602	1 919 520	171 978
валута	1 925 899	992 787	1 942 842	942 451	1 915 946	882 409	2 161 830	1 019 735
ВЗЕМАНИЯ ОТ НЕФИНАНСОВИ ДЪРЖАВНИ ПРЕДПРИЯТИЯ	830 019	305 773	792 436	324 080	750 221	313 081	713 078	312 445
левове	265 988	37 733	260 165	73 894	231 700	70 617	216 071	70 658
валута	564 031	268 040	532 271	250 186	518 521	242 464	497 007	241 787
ВЗЕМАНИЯ ОТ ЧАСТНИ ПРЕДПРИЯТИЯ	2 294 400	926 354	2 419 914	906 529	2 564 019	879 209	2 788 777	845 801
левове	974 566	228 824	1 053 946	243 637	1 210 963	267 966	1 177 078	99 291
валута	1 319 834	697 530	1 365 968	662 892	1 353 056	611 243	1 611 699	746 510
ВЗЕМАНИЯ ОТ НАСЕЛЕНИЕТО	498 023	764	516 054	1 921	527 753	1 845	532 436	3 146
левове	493 541	240	510 302	227	521 934	204	521 593	210
валута	4 482	524	5 752	1 694	5 819	1 641	10 843	2 936
ВЗЕМАНИЯ ОТ НЕБАНКОВИ ФИНАНСОВИ ИНСТИТУЦИИ	40 682	28 507	42 830	29 494	42 998	28 876	47 059	30 321
левове	3 130	1 814	3 979	1 815	4 448	1 815	4 778	1 819
валута	37 552	26 693	38 851	27 679	38 550	27 061	42 281	28 502
ДРУГИ ПОЗИЦИИ (нето)	-3 156 359	-432 831	-3 025 971	-412 189	-2 975 018	-398 977	-3 036 918	-404 079
левове	-3 304 420	-514 955	-3 219 844	-501 459	-3 140 492	-451 357	-3 195 099	-475 928
валута	148 029	82 113	193 935	89 285	165 489	52 393	158 198	71 857
Собствен капитал	-1 199 957	980 239	-1 164 067	915 127	-1 245 110	936 867	-1 436 949	864 334
Капитал и резерви	-2 002 519	-188 315	-2 054 971	-190 716	-2 080 758	-190 120	-2 126 069	-191 793
Финансов резултат	802 562	1 168 554	890 904	1 105 843	835 648	1 126 987	689 120	1 056 127
Други активи и пасиви (нето)	-1 956 434	-1 413 081	-1 861 842	-1 327 301	-1 729 893	-1 335 831	-1 599 952	-1 268 405
ШИРОКИ ПАРИ М3	6 261 058	165 505	6 183 571	161 997	6 669 286	153 952	7 351 114	149 351
левове	3 669 947	89 223	3 504 197	94 256	3 912 767	89 981	4 475 466	82 770
валута	2 591 111	76 282	2 679 374	67 741	2 756 519	63 971	2 875 648	66 581
ПАРИ М1	2 399 203	0	2 277 922	0	2 573 592	0	2 996 636	0
Пари извън банките	1 566 708	0	1 479 052	0	1 686 586	0	1 957 350	0
Безсрочни депозити (в левове)	832 495	0	798 870	0	887 006	0	1 039 286	0
държавни предприятия	344 859	0	285 937	0	266 500	0	318 194	0
частни предприятия	395 889	0	422 280	0	514 293	0	592 415	0
население	66 511	0	74 542	0	84 498	0	103 972	0
небанкови финансови институции	25 236	0	16 111	0	21 715	0	24 705	0
ПАРИ М2 (М1 + квазипари)	5 871 479	0	5 770 385	0	6 262 833	0	6 914 023	0
Квазипари	3 472 276	0	3 492 463	0	3 689 241	0	3 917 387	0
Срочни депозити (в левове)	796 293	0	762 740	0	847 550	0	924 799	0
държавни предприятия	42 087	0	59 918	0	111 777	0	118 793	0
частни предприятия	53 700	0	36 586	0	57 477	0	69 803	0
население	651 281	0	624 658	0	645 388	0	684 626	0
небанкови финансови институции	49 225	0	41 578	0	32 908	0	51 577	0
Спестовни депозити (в левове)	307 372	0	312 278	0	340 567	0	387 856	0
Депозити в чуждестранна валута	2 368 611	0	2 417 445	0	2 501 124	0	2 604 732	0
държавни предприятия	293 879	0	253 658	0	286 042	0	273 760	0
частни предприятия	491 507	0	526 974	0	565 989	0	526 279	0
население	1 503 690	0	1 555 518	0	1 582 947	0	1 722 474	0
небанкови финансови институции	79 535	0	81 295	0	66 146	0	82 219	0
ПАРИ М3 (М2 + инструменти на паричния пазар, блокирани депозити и депозити в банки в ликвидация)	6 261 058	165 505	6 183 571	161 997	6 669 286	153 952	7 351 114	149 351
Инструменти на паричния пазар	9 507	0	4 197	0	4 339	0	56 429	0
левове	8 901	0	3 954	0	4 019	0	13 921	0
валута	606	0	243	0	320	0	42 508	0
Депозити срещу внос и блокирани депозити	214 567	0	246 992	0	248 162	0	231 311	0
левове	68 955	0	53 047	0	57 058	0	69 484	0
валута	145 612	0	193 945	0	191 104	0	161 827	0
Депозити в банки в ликвидация	165 505	165 505	161 997	161 997	153 952	153 952	149 351	149 351
левове	89 223	89 223	94 256	94 256	89 981	89 981	82 770	82 770
валута	76 282	76 282	67 741	67 741	63 971	63 971	66 581	66 581
държавни предприятия	98 230	98 230	92 294	92 294	86 135	86 135	86 769	86 769
левове	56 321	56 321	59 498	59 498	55 970	55 970	55 510	55 510
валута	41 909	41 909	32 796	32 796	30 165	30 165	31 259	31 259
частни предприятия	46 996	46 996	49 007	49 007	47 677	47 677	41 724	41 724
левове	26 031	26 031	27 867	27 867	27 414	27 414	20 707	20 707
валута	20 965	20 965	21 140	21 140	20 263	20 263	21 017	21 017
население	4 659	4 659	4 658	4 658	4 366	4 366	4 395	4 395
левове	4 122	4 122	4 136	4 136	3 854	3 854	3 863	3 863
валута	537	537	522	522	512	512	532	532
небанкови финансови институции	15 620	15 620	16 038	16 038	15 774	15 774	16 463	16 463
левове	2 749	2 749	2 755	2 755	2 743	2 743	2 690	2 690
валута	12 871	12 871	13 283	13 283	13 031	13 031	13 773	13 773

(продължава)

(продължение)

(хил. лв.)

	I.2000 г.		II.2000 г.		III.2000 г.	
	всички банки	в т. ч. в ликвидация	всички банки	в т. ч. в ликвидация	всички банки	в т. ч. в ликвидация
Валутен курс: лева за 1 ш. д.	1.9976	1.9976	2.0134	2.0134	2.0474	2.0474
лева за 1 евро	1.9558	1.9558	1.9558	1.9558	1.9558	1.9558
ЧУЖДЕСТРАННИ АКТИВИ (нето)	6 086 467	- 340 340	6 244 703	- 340 182	6 318 111	- 342 443
Чуждестранни активи	9 481 333	124 781	9 621 261	126 499	9 789 016	127 945
Международни резерви на БНБ	5 949 990	0	5 911 913	0	5 885 221	0
Други чуждестранни активи	3 531 343	124 781	3 709 348	126 499	3 903 795	127 945
Минус чуждестранни пасиви	3 394 866	465 121	3 376 558	466 681	3 470 905	470 388
НЕТНИ ВЪТРЕШНИ АКТИВИ	1 266 016	490 579	1 208 321	490 947	1 220 210	494 174
ВЪТРЕШЕН КРЕДИТ	4 560 182	910 043	4 563 067	922 342	4 625 197	933 726
левове	1 088 291	58 254	1 173 625	61 469	890 463	61 562
валута	3 471 891	851 789	3 389 442	860 873	3 734 734	872 164
ВЗЕМАНИЯ ОТ ПРАВИТЕЛСТВЕНИЯ СЕКТОР (нето)	415 303	- 306 487	423 450	- 339 835	367 259	- 342 751
левове	- 842 355	- 113 737	- 816 872	- 145 393	- 1 159 601	- 145 393
валута	1 257 658	- 192 750	1 240 322	- 194 442	1 526 860	- 197 358
ВЗЕМАНИЯ ОТ ПРАВИТЕЛСТВОТО (нето)	460 445	- 305 760	464 842	- 339 105	422 649	- 342 015
левове	- 771 390	- 113 376	- 749 612	- 145 032	- 1 078 178	- 145 032
валута	1 231 835	- 192 384	1 214 454	- 194 073	1 500 827	- 196 983
ВЗЕМАНИЯ ОТ ДЪРЖАВНИЯ БЮДЖЕТ (нето)	747 402	- 302 057	751 897	- 335 374	721 377	- 338 224
левове	- 618 771	- 113 231	- 600 560	- 144 887	- 909 638	- 144 887
валута	1 366 173	- 188 826	1 352 457	- 190 487	1 631 015	- 193 337
Вземания	3 508 763	50 627	3 575 623	50 886	3 506 612	51 662
левове	764 630	3 817	947 967	3 715	808 844	3 715
валута	2 744 133	46 810	2 627 656	47 171	2 697 768	47 947
ДЦК	1 279 785	44 915	1 216 003	45 237	1 231 434	45 957
Краткосрочни (до 12 месеца)	278 550	0	274 899	0	251 354	0
левове	278 550	0	274 899	0	251 354	0
Средносрочни (до 5 години)	542 314	0	589 631	0	610 015	0
левове	379 459	0	424 222	0	439 935	0
валута	162 855	0	165 409	0	170 080	0
Дългосрочни (над 5 години)	458 921	44 915	351 473	45 237	370 065	45 957
левове	91 840	1 381	96 664	1 368	101 066	1 368
валута	367 081	43 534	254 809	43 869	268 999	44 589
Кредити	2 193 256	0	2 188 411	0	2 237 909	0
валута	2 193 256	0	2 188 411	0	2 237 909	0
Други вземания	35 722	5 712	171 209	5 649	37 269	5 705
левове	14 781	2 436	152 182	2 347	16 489	2 347
валута	20 941	3 276	19 027	3 302	20 780	3 358
Минус депозити	- 2 761 361	- 352 684	- 2 823 726	- 386 260	- 2 785 235	- 389 886
левове	- 1 383 401	- 117 048	- 1 548 527	- 148 602	- 1 718 482	- 148 602
валута	- 1 377 960	- 235 636	- 1 275 199	- 237 658	- 1 066 753	- 241 284
ВЗЕМАНИЯ ОТ ДЪРЖАВНИ ФОНДОВЕ И ИЗВЪНБЮДЖЕТНИ СМЕТКИ (нето)	- 286 957	- 3 703	- 287 055	- 3 731	- 298 728	- 3 791
левове	- 152 619	- 145	- 149 052	- 145	- 168 540	- 145
валута	- 134 338	- 3 558	- 138 003	- 3 586	- 130 188	- 3 646
Вземания	6	0	6	0	7	0
левове	6	0	6	0	7	0
Минус депозити	- 286 963	- 3 703	- 287 061	- 3 731	- 298 735	- 3 791
левове	- 152 625	- 145	- 149 058	- 145	- 168 547	- 145
валута	- 134 338	- 3 558	- 138 003	- 3 586	- 130 188	- 3 646
ВЗЕМАНИЯ ОТ МЕСТНИ БЮДЖЕТИ (нето)	- 45 142	- 727	- 41 392	- 730	- 55 390	- 736
левове	- 70 965	- 361	- 67 260	- 361	- 81 423	- 361
валута	25 823	- 366	25 868	- 369	26 033	- 375
Вземания	29 578	0	29 558	0	29 553	0
левове	2 146	0	1 972	0	1 799	0
валута	27 432	0	27 586	0	27 754	0
Ценни книжа	25 972	0	25 972	0	26 033	0
валута	25 972	0	25 972	0	26 033	0
Кредити	2 145	0	1 971	0	1 798	0
левове	2 145	0	1 971	0	1 798	0
Други вземания	1 461	0	1 615	0	1 722	0
левове	1	0	1	0	1	0
валута	1 460	0	1 614	0	1 721	0
Минус депозити	- 74 720	- 727	- 70 950	- 730	- 84 943	- 736
левове	- 73 111	- 361	- 69 232	- 361	- 83 222	- 361
валута	- 1 609	- 366	- 1 718	- 369	- 1 721	- 375
ВЗЕМАНИЯ ОТ НЕПРАВИТЕЛСТВЕНИЯ СЕКТОР	4 144 879	1 216 530	4 139 617	1 262 177	4 257 938	1 276 477
левове	1 930 646	171 991	1 990 497	206 862	2 050 064	206 955
валута	2 214 233	1 044 539	2 149 120	1 055 315	2 207 874	1 069 522

(продължава)

(продължение)

(хил. лв.)

	I.2000 г.		II.2000 г.		III.2000 г.	
	всички банки	в т. ч. в ликвидация	всички банки	в т. ч. в ликвидация	всички банки	в т. ч. в ликвидация
ВЗЕМАНИЯ ОТ НЕФИНАНСОВИ ДЪРЖАВНИ ПРЕДПРИЯТИЯ	690 528	315 473	693 662	328 454	691 139	331 998
левове	219 101	70 636	230 870	82 102	226 630	82 120
валута	471 427	244 837	462 792	246 352	464 509	249 878
ВЗЕМАНИЯ ОТ ЧАСТНИ ПРЕДПРИЯТИЯ	2 883 993	867 378	2 871 349	899 980	2 980 006	910 516
левове	1 191 693	99 329	1 240 715	122 739	1 293 622	122 818
валута	1 692 300	768 049	1 630 634	777 241	1 686 384	787 698
ВЗЕМАНИЯ ОТ НАСЕЛЕНИЕТО	528 850	3 194	528 411	3 298	540 432	3 329
левове	517 570	207	516 412	202	527 518	198
валута	11 280	2 987	11 999	3 096	12 914	3 131
ВЗЕМАНИЯ ОТ НЕБАНКОВИ ФИНАНСОВИ ИНСТИТУЦИИ	41 508	30 485	46 195	30 445	46 361	30 634
левове	2 282	1 819	2 500	1 819	2 294	1 819
валута	39 226	28 666	43 695	28 626	44 067	28 815
ДРУГИ ПОЗИЦИИ (нето)	-3 294 166	-419 464	-3 354 746	-431 395	-3 404 987	-439 552
левове	-3 462 615	-493 667	-3 515 019	-491 762	-3 566 342	-501 400
валута	168 467	74 216	160 312	60 404	161 381	61 855
Собствен капитал	-1 622 980	793 975	-1 660 277	802 137	-1 683 569	800 009
Капитал и резерви	-2 185 044	-192 341	-2 216 116	-192 513	-2 224 592	-192 880
Финансов резултат	562 064	986 316	555 839	994 650	541 023	992 889
Други активи и пасиви (нето)	-1 671 168	-1 213 426	-1 694 430	-1 233 495	-1 721 392	-1 239 554
ШИРОКИ ПАРИ М3	7 352 483	150 239	7 453 024	150 765	7 538 321	151 731
левове	4 342 301	82 764	4 427 609	82 769	4 400 309	82 760
валута	3 010 182	67 475	3 025 415	67 996	3 138 012	68 971
ПАРИ М1	2 857 414	0	2 880 212	0	2 877 390	0
Пари извън банките	1 859 682	0	1 864 398	0	1 824 008	0
Безсрочни депозити (в левове)	997 732	0	1 015 814	0	1 053 382	0
държавни предприятия	308 946	0	345 255	0	399 167	0
частни предприятия	553 979	0	535 374	0	517 711	0
население	105 087	0	107 397	0	112 070	0
небанкови финансови институции	29 720	0	27 788	0	24 434	0
ПАРИ М2 (М1 + квазипари)	6 953 839	0	7 040 620	0	7 115 502	0
Квазипари	4 096 425	0	4 160 408	0	4 238 112	0
Срочни депозити (в левове)	939 781	0	960 319	0	926 729	0
държавни предприятия	124 218	0	126 406	0	95 340	0
частни предприятия	56 231	0	64 263	0	62 072	0
население	702 536	0	717 314	0	717 957	0
небанкови финансови институции	56 796	0	52 336	0	51 360	0
Спестовни депозити (в левове)	393 095	0	405 539	0	406 322	0
Депозити в чуждестранна валута	2 763 549	0	2 794 550	0	2 905 061	0
държавни предприятия	305 741	0	332 309	0	393 553	0
частни предприятия	581 283	0	561 114	0	560 064	0
население	1 793 221	0	1 820 655	0	1 865 014	0
небанкови финансови институции	83 304	0	80 472	0	86 430	0
ПАРИ М3 (М2 + инструменти на паричния пазар, блокирани депозити и депозити в банки в ликвидация)	7 352 483	150 239	7 453 024	150 765	7 538 321	151 731
Инструменти на паричния пазар	3 804	0	5 133	0	5 375	0
левове	1 264	0	1 405	0	1 862	0
валута	2 540	0	3 728	0	3 513	0
Депозити срещу внос и блокирани депозити	244 601	0	256 506	0	265 713	0
левове	67 983	0	97 365	0	105 246	0
валута	176 618	0	159 141	0	160 467	0
Депозити в банки в ликвидация	150 239	150 239	150 765	150 765	151 731	151 731
левове	82 764	82 764	82 769	82 769	82 760	82 760
валута	67 475	67 475	67 996	67 996	68 971	68 971
държавни предприятия	87 554	87 554	87 811	87 811	88 343	88 343
левове	55 523	55 523	55 531	55 531	55 547	55 547
валута	32 031	32 031	32 280	32 280	32 796	32 796
частни предприятия	41 489	41 489	41 645	41 645	41 837	41 837
левове	20 688	20 688	20 684	20 684	20 659	20 659
валута	20 801	20 801	20 961	20 961	21 178	21 178
население	4 382	4 382	4 384	4 384	4 390	4 390
левове	3 863	3 863	3 863	3 863	3 863	3 863
валута	519	519	521	521	527	527
небанкови финансови институции	16 814	16 814	16 925	16 925	17 161	17 161
левове	2 690	2 690	2 691	2 691	2 691	2 691
валута	14 124	14 124	14 234	14 234	14 470	14 470

Източник: БНБ.

1.4. АНАЛИТИЧНА ОТЧЕТНОСТ НА БНБ

1.4.1. АНАЛИТИЧНА ОТЧЕТНОСТ НА БНБ ЗА 1999 г. и 2000 г.
(хил. лв.)

	III.1999 г.	VI.1999 г.	IX.1999 г.	XII.1999 г.	I.2000 г.	II.2000 г.	III.2000 г.
ЧУЖДЕСТРАННИ АКТИВИ	5 211 326	5 314 830	5 433 977	6 432 434	6 115 015	6 069 379	6 046 115
Международни резерви	5 061 771	5 162 228	5 284 372	6 272 081	5 949 990	5 911 913	5 885 221
в т. ч. монетарно злато	515 611	510 724	515 611	515 611	515 611	515 611	515 611
Други чуждестранни активи	149 555	152 602	149 605	160 353	165 025	157 466	160 894
ВЗЕМАНИЯ ОТ ДЪРЖАВНИЯ БЮДЖЕТ	1 818 827	1 925 638	2 017 639	2 203 159	2 193 256	2 188 411	2 237 909
във валута	1 818 827	1 925 638	2 017 639	2 203 159	2 193 256	2 188 411	2 237 909
в т. ч. кредити	1 818 827	1 925 638	2 017 639	2 203 159	2 193 256	2 188 411	2 237 909
ВЗЕМАНИЯ ОТ НЕФИНАНСОВИ ДЪРЖАВНИ ПРЕДПРИЯТИЯ	1 350	2 066	2 066	2 066	2 066	2 066	2 066
в левове	1 350	2 066	2 066	2 066	2 066	2 066	2 066
ВЗЕМАНИЯ ОТ ТЪРГОВСКИТЕ БАНКИ	248 362	246 026	232 711	228 621	226 133	224 944	224 699
В левове	144 205	142 727	138 593	134 813	132 326	131 137	130 872
Депозити	38	48	49	0	0	0	0
Кредити	51 574	51 555	48 652	46 948	46 948	45 759	45 494
Просрочени	51 574	51 555	48 652	46 948	46 948	45 759	45 494
Други вземания	92 593	91 124	89 892	87 865	85 378	85 378	85 378
Във валута	104 157	103 299	94 118	93 808	93 807	93 807	93 827
Депозити	2 500	2 490	1 696	1 696	1 696	1 696	1 716
Кредити	83 949	83 645	77 591	77 283	77 283	77 283	77 283
Просрочени	83 949	83 645	77 591	77 283	77 283	77 283	77 283
Други вземания	17 708	17 164	14 831	14 829	14 828	14 828	14 828
ДРУГИ ПОЗИЦИИ (нето)	- 31 777	- 33 614	- 12 920	5 153	33 126	37 804	47 540
в левове	- 110 060	- 110 488	- 99 646	- 84 344	- 57 548	- 55 649	- 42 902
във валута	78 283	76 874	86 726	89 497	90 674	93 453	90 442
РЕЗЕРВНИ ПАРИ	2 200 315	2 163 013	2 290 472	2 721 676	2 688 847	2 589 581	2 581 463
Пари извън банките	1 566 708	1 479 052	1 686 586	1 957 350	1 859 682	1 864 398	1 824 008
Банкови резерви	633 556	683 945	602 417	764 317	828 109	725 159	757 438
В левове	438 977	426 923	411 608	585 720	704 463	560 153	528 414
Задължителни минимални резерви	303 241	243 633	338 422	387 815	474 409	438 839	396 872
Свръхрезерви	43 410	75 749	- 36 215	75 526	117 769	15 945	34 959
Каси на ТБ	92 326	107 541	109 401	122 379	112 285	105 369	96 583
Във валута	194 579	257 022	190 809	178 597	123 646	165 006	229 024
Задължителни минимални резерви	194 573	257 022	190 809	178 597	123 646	165 006	229 024
Свръхрезерви	6	0	0	0	0	0	0
Други депозити на небанкови институции и население в левове	51	16	1 469	9	1 056	24	17
СРОЧНИ, СПЕСТОВНИ И ДЕПОЗИТИ В ЧУЖДЕСТРАННА ВАЛУТА	9 608	324	323	328	331	332	334
ИНСТРУМЕНТИ НА ПАРИЧНИЯ ПАЗАР И БЛОКИРАНИ ДЕПОЗИТИ	13 136	112	77	31	70	20	10 276
ЧУЖДЕСТРАННИ ПАСИВИ	2 034 863	2 146 781	2 240 081	2 436 460	2 430 291	2 423 267	2 478 941
ДЕПОЗИТИ НА ДЪРЖАВНИЯ БЮДЖЕТ	1 729 976	1 974 556	1 963 028	2 388 558	2 177 091	2 207 146	2 161 992
в левове	697 445	1 075 974	1 157 168	1 087 391	1 140 396	1 270 694	1 439 085
във валута	1 032 531	898 582	805 860	1 301 167	1 036 695	936 452	722 907
ДЕПОЗИТИ НА ДЪРЖАВНИ ФОНДОВЕ И ИЗВЪНБЮДЖЕТНИ СМЕТКИ	248 215	237 781	208 775	304 878	204 801	214 002	218 376
в левове	140 039	100 022	122 526	222 119	132 478	133 975	146 154
във валута	108 176	137 759	86 249	82 759	72 323	80 027	72 222
СОБСТВЕН КАПИТАЛ	1 011 977	932 380	970 710	1 019 502	1 068 170	1 088 258	1 106 943

Източник: БНБ.

1.5. АНАЛИТИЧНА ОТЧЕТНОСТ НА ТЪРГОВСКИТЕ БАНКИ

1.5.1. АНАЛИТИЧНА ОТЧЕТНОСТ НА ТЪРГОВСКИТЕ БАНКИ ЗА 1999 г. и 2000 г.

(хил. лв.)

	III.1999 г.		VI.1999 г.		IX.1999 г.		XII.1999 г.	
	всички банки	в т. ч. в ликвидация	всички банки	в т. ч. в ликвидация	всички банки	в т. ч. в ликвидация	всички банки	в т. ч. в ликвидация
РЕЗЕРВИ	531 033	5 337	628 457	4 804	548 091	5 258	753 468	5 717
ЧУЖДЕСТРАННИ АКТИВИ	2 749 493	174 014	2 731 872	132 698	3 097 861	117 914	3 047 685	122 026
ВЗЕМАНИЯ ОТ ДЪРЖАВНИЯ БЮДЖЕТ	1 669 621	53 461	1 456 705	49 851	1 281 302	47 524	1 300 769	50 225
в левове	963 897	10 026	894 061	4 676	755 182	3 735	752 753	3 817
във валута	705 724	43 435	562 644	45 175	526 120	43 789	548 016	46 408
ВЗЕМАНИЯ ОТ ДЪРЖАВНИ ФОНДОВЕ И ИЗВЪНБЮДЖЕТНИ СМЕТКИ	100	0	968	0	1 038	0	6	0
в левове	100	0	968	0	1 038	0	6	0
ВЗЕМАНИЯ ОТ МЕСТНИТЕ БЮДЖЕТИ	3 229	1	33 550	0	34 686	0	31 750	0
в левове	3 229	1	2 475	0	2 264	0	2 319	0
във валута	0	0	31 075	0	32 422	0	29 431	0
ВЗЕМАНИЯ ОТ НЕФИНАНСОВИ ДЪРЖАВНИ ПРЕДПРИЯТИЯ	828 669	305 773	790 370	324 080	748 155	313 081	711 012	312 445
в левове	264 638	37 733	258 099	73 894	229 634	70 617	214 005	70 658
във валута	564 031	268 040	532 271	250 186	518 521	242 464	497 007	241 787
ВЗЕМАНИЯ ОТ ЧАСТНИ ПРЕДПРИЯТИЯ	2 294 400	926 354	2 419 914	906 529	2 564 019	879 209	2 788 777	845 801
в левове	974 566	228 824	1 053 946	243 637	1 210 963	267 966	1 177 078	99 291
във валута	1 319 834	697 530	1 365 968	662 892	1 353 056	611 243	1 611 699	746 510
ВЗЕМАНИЯ ОТ НАСЕЛЕНИЕТО	498 023	764	516 054	1 921	527 753	1 845	532 436	3 146
в левове	493 541	240	510 302	227	521 934	204	521 593	210
във валута	4 482	524	5 752	1 694	5 819	1 641	10 843	2 936
ВЗЕМАНИЯ ОТ НЕБАНКОВИ ФИНАНСОВИ ИНСТИТУЦИИ	40 682	28 507	42 830	29 494	42 998	28 876	47 059	30 321
в левове	3 130	1 814	3 979	1 815	4 448	1 815	4 778	1 819
във валута	37 552	26 693	38 851	27 679	38 550	27 061	42 281	28 502
ДРУГИ ПОЗИЦИИ (нето)	-2 070 496	-1 418 418	-2 018 766	-1 332 105	-1 895 358	-1 341 089	-1 822 877	-1 274 122
в левове	-2 035 408	-1 500 531	-2 031 812	-1 421 390	-1 880 851	-1 393 482	-1 796 527	-1 345 979
във валута	- 35 088	82 113	13 046	89 285	- 14 507	52 393	- 26 350	71 857
БЕЗСРОЧНИ ДЕПОЗИТИ (в левове)	832 444	0	798 854	0	885 537	0	1 039 277	0
държавни предприятия	344 859	0	285 937	0	266 500	0	318 194	0
частни предприятия	395 889	0	422 280	0	514 293	0	592 415	0
население	66 511	0	74 542	0	84 498	0	103 972	0
небанкови финансови институции	25 185	0	16 095	0	20 246	0	24 696	0
СРОЧНИ, СПЕСТОВНИ И ДЕПОЗИТИ В ЧУЖДЕСТРАННА ВАЛУТА	3 462 668	0	3 492 139	0	3 688 918	0	3 917 059	0
СРОЧНИ ДЕПОЗИТИ (в левове)	787 005	0	762 740	0	847 550	0	924 799	0
държавни предприятия	42 087	0	59 918	0	111 777	0	118 793	0
частни предприятия	44 412	0	36 586	0	57 477	0	69 803	0
население	651 281	0	624 658	0	645 388	0	684 626	0
небанкови финансови институции	49 225	0	41 578	0	32 908	0	51 577	0
СПЕСТОВНИ ДЕПОЗИТИ (в левове)	307 372	0	312 278	0	340 567	0	387 856	0
ДЕПОЗИТИ В ЧУЖДЕСТРАННА ВАЛУТА	2 368 291	0	2 417 121	0	2 500 801	0	2 604 404	0
държавни предприятия	293 559	0	253 334	0	285 719	0	273 432	0
частни предприятия	491 507	0	526 974	0	565 989	0	526 279	0
население	1 503 690	0	1 555 518	0	1 582 947	0	1 722 474	0
небанкови финансови институции	79 535	0	81 295	0	66 146	0	82 219	0

(продължава)

(продължение)

(хил. лв.)

	III.1999 г.		VI.1999 г.		IX.1999 г.		XII.1999 г.	
	всички банки	в т. ч. в ликвидация	всички банки	в т. ч. в ликвидация	всички банки	в т. ч. в ликвидация	всички банки	в т. ч. в ликвидация
ИНСТРУМЕНТИ НА ПАРИЧНИЯ ПАЗАР, БЛОКИРАНИ								
ДЕПОЗИТИ И ДЕПОЗИТИ В БАНКИ В ЛИКВИДАЦИЯ	376 443	165 505	413 074	161 997	406 376	153 952	437 060	149 351
ИНСТРУМЕНТИ НА ПАРИЧНИЯ ПАЗАР	9 507	0	4 197	0	4 339	0	56 429	0
в левове	8 901	0	3 954	0	4 019	0	13 921	0
държавни предприятия	8 800	0	3 730	0	3 801	0	0	0
частни предприятия	25	0	17	0	10	0	13 654	0
небанкови финансови институции	76	0	207	0	208	0	267	0
във валута	606	0	243	0	320	0	42 508	0
частни предприятия	19	0	203	0	8	0	42 118	0
население	32	0	32	0	32	0	32	0
небанкови финансови институции	555	0	8	0	280	0	358	0
ДЕПОЗИТИ СРЕЩУ ВНОС И БЛОКИРАНИ ДЕПОЗИТИ	201 431	0	246 880	0	248 085	0	231 280	0
в левове	55 819	0	52 935	0	56 981	0	69 453	0
държавни предприятия	21 756	0	24 718	0	20 129	0	33 724	0
частни предприятия	26 430	0	22 510	0	22 968	0	29 882	0
население	6 709	0	5 242	0	5 109	0	5 464	0
небанкови финансови институции	924	0	465	0	8 775	0	383	0
във валута	145 612	0	193 945	0	191 104	0	161 827	0
държавни предприятия	78 218	0	110 225	0	104 527	0	84 881	0
частни предприятия	54 065	0	70 505	0	72 804	0	67 898	0
население	5 013	0	5 331	0	5 916	0	6 687	0
небанкови финансови институции	8 316	0	7 884	0	7 857	0	2 361	0
ДЕПОЗИТИ В БАНКИ В ЛИКВИДАЦИЯ	165 505	165 505	161 997	161 997	153 952	153 952	149 351	149 351
в левове	89 223	89 223	94 256	94 256	89 981	89 981	82 770	82 770
държавни предприятия	56 321	56 321	59 498	59 498	55 970	55 970	55 510	55 510
частни предприятия	26 031	26 031	27 867	27 867	27 414	27 414	20 707	20 707
население	4 122	4 122	4 136	4 136	3 854	3 854	3 863	3 863
небанкови финансови институции	2 749	2 749	2 755	2 755	2 743	2 743	2 690	2 690
във валута	76 282	76 282	67 741	67 741	63 971	63 971	66 581	66 581
държавни предприятия	41 909	41 909	32 796	32 796	30 165	30 165	31 259	31 259
частни предприятия	20 965	20 965	21 140	21 140	20 263	20 263	21 017	21 017
население	537	537	522	522	512	512	532	532
небанкови финансови институции	12 871	12 871	13 283	13 283	13 031	13 031	13 773	13 773
ЧУЖДЕСТРАННИ ПАСИВИ	873 481	439 950	865 374	445 587	909 503	445 987	893 020	459 341
в левове	11 817	674	13 089	685	33 909	647	26 986	579
във валута	861 664	439 276	852 285	444 902	875 594	445 340	866 034	458 762
ДЕПОЗИТИ НА ДЪРЖАВНИЯ БЮДЖЕТ	647 460	446 245	626 881	420 338	623 608	385 285	553 409	346 854
в левове	370 035	216 332	336 530	185 702	340 189	167 704	215 945	117 049
във валута	277 425	229 913	290 351	234 636	283 419	217 581	337 464	229 805
ДЕПОЗИТИ НА ДЪРЖАВНИ ФОНДОВЕ И ИЗВЪНБЮДЖЕТНИ СМЕТКИ	67 871	3 574	90 270	3 640	86 693	3 528	70 293	3 612
в левове	16 683	321	26 627	268	25 761	262	12 344	145
във валута	51 188	3 253	63 643	3 372	60 932	3 266	57 949	3 467
ДЕПОЗИТИ НА МЕСТНИТЕ БЮДЖЕТИ	96 437	769	83 612	822	75 502	720	62 503	727
в левове	95 278	430	81 898	475	73 883	385	60 911	370
във валута	1 159	339	1 714	347	1 619	335	1 592	357
СОБСТВЕН КАПИТАЛ	187 980	- 980 239	231 687	- 915 127	274 400	- 936 867	417 447	- 864 334
Капитал и резерви	1 158 055	188 315	1 201 555	190 716	1 242 112	190 120	1 291 688	191 793
Финансов резултат	- 970 075	- 1 168 554	- 969 868	- 1 105 843	- 967 712	- 1 126 987	- 874 241	- 1 056 127

(продължава)

(продължение)

(хил. лв.)

	I.2000 г.		II.2000 г.		III.2000 г.	
	всички банки	в т. ч. в ликвидация	всички банки	в т. ч. в ликвидация	всички банки	в т. ч. в ликвидация
РЕЗЕРВИ	789 598	6 848	683 360	6 835	705 824	6 773
ЧУЖДЕСТРАННИ АКТИВИ	3 366 318	124 781	3 551 882	126 499	3 742 901	127 945
ВЗЕМАНИЯ ОТ ДЪРЖАВНИЯ БЮДЖЕТ	1 315 507	50 627	1 387 212	50 886	1 268 703	51 662
в левове	764 630	3 817	947 967	3 715	808 844	3 715
във валута	550 877	46 810	439 245	47 171	459 859	47 947
ВЗЕМАНИЯ ОТ ДЪРЖАВНИ ФОНДОВЕ И ИЗВЪНБЮДЖЕТНИ СМЕТКИ	6	0	6	0	7	0
в левове	6	0	6	0	7	0
ВЗЕМАНИЯ ОТ МЕСТНИТЕ БЮДЖЕТИ	29 578	0	29 558	0	29 553	0
в левове	2 146	0	1 972	0	1 799	0
във валута	27 432	0	27 586	0	27 754	0
ВЗЕМАНИЯ ОТ НЕФИНАНСОВИ ДЪРЖАВНИ ПРЕДПРИЯТИЯ	688 462	315 473	691 596	328 454	689 073	331 998
в левове	217 035	70 636	228 804	82 102	224 564	82 120
във валута	471 427	244 837	462 792	246 352	464 509	249 878
ВЗЕМАНИЯ ОТ ЧАСТНИ ПРЕДПРИЯТИЯ	2 883 993	867 378	2 871 349	899 980	2 980 006	910 516
в левове	1 191 693	99 329	1 240 715	122 739	1 293 622	122 818
във валута	1 692 300	768 049	1 630 634	777 241	1 686 384	787 698
ВЗЕМАНИЯ ОТ НАСЕЛЕНИЕТО	528 850	3 194	528 411	3 298	540 432	3 329
в левове	517 570	207	516 412	202	527 518	198
във валута	11 280	2 987	11 999	3 096	12 914	3 131
ВЗЕМАНИЯ ОТ НЕБАНКОВИ ФИНАНСОВИ ИНСТИТУЦИИ	41 508	30 485	46 195	30 445	46 361	30 634
в левове	2 282	1 819	2 500	1 819	2 294	1 819
във валута	39 226	28 666	43 695	28 626	44 067	28 815
ДРУГИ ПОЗИЦИИ (нето)	-1 891 916	-1 220 274	-1 915 379	-1 240 330	-1 942 017	-1 246 327
в левове	-1 874 600	-1 294 490	-1 887 115	-1 300 734	-1 917 768	-1 308 182
във валута	- 17 316	74 216	- 28 264	60 404	- 24 249	61 855
БЕЗСРОЧНИ ДЕПОЗИТИ (в левове)	996 676	0	1 015 790	0	1 053 365	0
държавни предприятия	308 946	0	345 255	0	399 167	0
частни предприятия	553 979	0	535 374	0	517 711	0
население	105 087	0	107 397	0	112 070	0
небанкови финансови институции	28 664	0	27 764	0	24 417	0
СРОЧНИ, СПЕСТОВНИ И ДЕПОЗИТИ В ЧУЖДЕСТРАННА ВАЛУТА	4 096 094	0	4 160 076	0	4 237 778	0
СРОЧНИ ДЕПОЗИТИ (в левове)	939 781	0	960 319	0	926 729	0
държавни предприятия	124 218	0	126 406	0	95 340	0
частни предприятия	56 231	0	64 263	0	62 072	0
население	702 536	0	717 314	0	717 957	0
небанкови финансови институции	56 796	0	52 336	0	51 360	0
СПЕСТОВНИ ДЕПОЗИТИ (в левове)	393 095	0	405 539	0	406 322	0
ДЕПОЗИТИ В ЧУЖДЕСТРАННА ВАЛУТА	2 763 218	0	2 794 218	0	2 904 727	0
държавни предприятия	305 410	0	331 977	0	393 219	0
частни предприятия	581 283	0	561 114	0	560 064	0
население	1 793 221	0	1 820 655	0	1 865 014	0
небанкови финансови институции	83 304	0	80 472	0	86 430	0
ИНСТРУМЕНТИ НА ПАРИЧНИЯ ПАЗАР, БЛОКИРАНИ ДЕПОЗИТИ И ДЕПОЗИТИ В БАНКИ В ЛИКВИДАЦИЯ	398 574	150 239	412 384	150 765	412 543	151 731

(продължава)

(продължение)

(хил. лв.)

	I.2000 г.		II.2000 г.		III.2000 г.	
	всички банки	в т. ч. в ликвидация	всички банки	в т. ч. в ликвидация	всички банки	в т. ч. в ликвидация
ИНСТРУМЕНТИ НА ПАРИЧНИЯ ПАЗАР	3 804	0	5 133	0	5 375	0
в левове	1 264	0	1 405	0	1 862	0
държавни предприятия	1 001	0	1 148	0	97	0
частни предприятия	2	0	0	0	1 512	0
небанкови финансови институции	261	0	257	0	253	0
във валута	2 540	0	3 728	0	3 513	0
частни предприятия	2 140	0	3 359	0	3 104	0
население	32	0	32	0	32	0
небанкови финансови институции	368	0	337	0	377	0
ДЕПОЗИТИ СРЕЩУ ВНОС И БЛОКИРАНИ ДЕПОЗИТИ	244 531	0	256 486	0	255 437	0
в левове	67 913	0	97 345	0	94 970	0
държавни предприятия	34 694	0	35 802	0	35 102	0
частни предприятия	27 675	0	55 276	0	53 323	0
население	5 128	0	5 128	0	5 190	0
небанкови финансови институции	416	0	1 139	0	1 355	0
във валута	176 618	0	159 141	0	160 467	0
държавни предприятия	64 058	0	64 125	0	62 303	0
частни предприятия	103 487	0	85 900	0	90 610	0
население	6 877	0	7 092	0	6 749	0
небанкови финансови институции	2 196	0	2 024	0	805	0
ДЕПОЗИТИ В БАНКИ В ЛИКВИДАЦИЯ	150 239	150 239	150 765	150 765	151 731	151 731
в левове	82 764	82 764	82 769	82 769	82 760	82 760
държавни предприятия	55 523	55 523	55 531	55 531	55 547	55 547
частни предприятия	20 688	20 688	20 684	20 684	20 659	20 659
население	3 863	3 863	3 863	3 863	3 863	3 863
небанкови финансови институции	2 690	2 690	2 691	2 691	2 691	2 691
във валута	67 475	67 475	67 996	67 996	68 971	68 971
държавни предприятия	32 031	32 031	32 280	32 280	32 796	32 796
частни предприятия	20 801	20 801	20 961	20 961	21 178	21 178
население	519	519	521	521	527	527
небанкови финансови институции	14 124	14 124	14 234	14 234	14 470	14 470
ЧУЖДЕСТРАННИ ПАСИВИ	964 575	465 121	953 291	466 681	991 964	470 388
в левове	29 523	579	28 787	579	30 905	578
във валута	935 052	464 542	924 504	466 102	961 059	469 810
ДЕПОЗИТИ НА ДЪРЖАВНИЯ БЮДЖЕТ	584 270	352 684	616 580	386 260	623 243	389 886
в левове	243 005	117 048	277 833	148 602	279 397	148 602
във валута	341 265	235 636	338 747	237 658	343 846	241 284
ДЕПОЗИТИ НА ДЪРЖАВНИ ФОНДОВЕ И ИЗВЪНБЮДЖЕТНИ СМЕТКИ	82 162	3 703	73 059	3 731	80 359	3 791
в левове	20 147	145	15 083	145	22 393	145
във валута	62 015	3 558	57 976	3 586	57 966	3 646
ДЕПОЗИТИ НА МЕСТНИТЕ БЮДЖЕТИ	74 720	727	70 950	730	84 943	736
в левове	73 111	361	69 232	361	83 222	361
във валута	1 609	366	1 718	369	1 721	375
СОБСТВЕН КАПИТАЛ	554 810	- 793 975	572 019	- 802 137	576 626	- 800 009
Капитал и резерви	1 315 676	192 341	1 343 017	192 513	1 351 003	192 880
Финансов резултат	- 760 866	- 986 316	- 770 998	- 994 650	- 774 377	- 992 889

Източник: БНБ.

1.6. НОВОДОГОВОРЕНИ КРЕДИТИ ОТ ТЪРГОВСКИТЕ БАНКИ*

1.6.1. НОВОДОГОВОРЕНИ ЛЕВОВИ КРЕДИТИ ОТ ТЪРГОВСКИТЕ БАНКИ

(млн. лв.)

	Овърдрафт ¹			Краткосрочни кредити			Дългосрочни кредити		
	общо	предприятия	население	общо	предприятия	население	общо	предприятия	население
1999									
февруари				67.9	66.9	1.0	34.3	13.9	20.4
март				68.9	67.5	1.3	27.5	5.9	21.6
април				84.9	83.5	1.4	46.9	18.2	28.7
май				61.2	60.4	0.8	30.0	8.2	21.7
юни				63.8	62.6	1.2	32.0	14.5	17.6
юли				124.7	123.6	1.2	43.6	19.6	24.0
август				95.0	94.3	0.7	35.7	13.0	22.7
септември				126.3	125.6	0.7	28.1	7.4	20.6
октомври				131.7	129.9	1.8	41.3	15.2	26.0
ноември				79.8	78.5	1.4	34.5	16.2	18.2
декември				166.8	165.2	1.6	50.5	27.0	23.5
2000									
януари				84.6	84.2	0.4	19.5	9.4	10.0
февруари				92.2	91.2	1.0	35.2	17.7	17.5
март	84.2	84.2	0.0	103.9	100.6	3.3	69.4	33.4	35.9

Източник: БНБ.

1.6.2. НОВОДОГОВОРЕНИ КРЕДИТИ ОТ ТЪРГОВСКИТЕ БАНКИ В ЕВРО

(млн. лв.)

	Овърдрафт ¹			Краткосрочни кредити			Дългосрочни кредити		
	общо	предприятия	население	общо	предприятия	население	общо	предприятия	население
1999									
февруари				26.7	26.7		1.3	1.3	
март				36.6	36.6		2.0	2.0	
април				23.8	23.8		7.1	7.1	
май				28.3	28.3		6.0	6.0	
юни				25.7	25.7		4.0	4.0	
юли				35.0	35.0		11.3	11.3	
август				20.1	20.1		1.4	1.4	
септември				42.3	42.3		6.3	6.3	
октомври				56.9	56.9		62.7	62.7	
ноември				27.1	27.1		9.8	9.8	
декември				68.2	68.2		12.4	12.4	
2000									
януари				52.9	52.9		6.5	6.5	
февруари				34.0	34.0		7.0	7.0	
март	9.3	9.3	-	8.1	8.1	-	16.8	16.8	0.0

Източник: БНБ.

1.6.3. НОВОДОГОВОРЕНИ КРЕДИТИ ОТ ТЪРГОВСКИТЕ БАНКИ В ЩАТСКИ ДОЛАРИ

(млн. лв.)

	Овърдрафт ¹			Краткосрочни кредити			Дългосрочни кредити		
	общо	предприятия	население	общо	предприятия	население	общо	предприятия	население
1999									
февруари				29.4	29.4		3.9	3.9	
март				39.3	39.3		4.8	4.8	
април				89.1	89.1		10.7	10.7	
май				61.3	61.3		4.5	4.5	
юни				63.2	63.2		5.1	5.1	
юли				100.4	100.4		12.7	12.7	
август				111.3	111.3		3.4	3.4	
септември				44.8	44.8		8.4	8.4	
октомври				95.2	95.2		9.3	9.3	
ноември				103.5	103.5		6.6	6.6	
декември				90.9	90.9		15.0	15.0	
2000									
януари				56.1	56.1		8.3	8.3	
февруари				48.2	48.2		5.7	5.7	
март	4.6	4.5	0.0	41.0	41.0	0.0	29.7	28.6	1.0

* На база седмична статистическа информация.

¹ До февруари 2000 г. овърдрафтът е включен в краткосрочните кредити.

Източник: БНБ.

1.7. МЕСЕЧНИ БАЛАНСИ И ОТЧЕТИ ЗА ПРИХОДИТЕ И РАЗХОДИТЕ НА БАНКОВАТА СИСТЕМА

1.7.1. МЕСЕЧЕН БАЛАНС НА БАНКОВАТА СИСТЕМА КЪМ 31 МАРТ 2000 г.
(хил. лв.)

	Общо	в това число	
		левове	валута
А К Т И В И			
ПАРИЧНИ СРЕДСТВА В КАСА И ПО РАЗПЛАЩАТЕЛНИ СМЕТКИ В БНБ	871 569	474 433	397 136
Вземания от банки и други финансови институции	3 342 187	144 583	3 197 604
Ценни книжа в оборотен портфейл	1 063 517	746 759	316 758
Ценни книжа в инвестиционен портфейл	608 368	134 162	474 206
Предоставени кредити на бюджета	4 370	4 370	0
Предоставени кредити на държавни предприятия	244 273	96 295	147 978
Предоставени кредити на частни предприятия	1 717 416	1 046 142	671 274
Предоставени кредити на граждани и домакинства	507 715	501 315	6 400
Предоставени кредити на нефинансови институции и други клиенти	2 473 774	1 648 122	825 652
ДОХОДОНОСНИ АКТИВИ	7 487 846	2 673 626	4 814 220
Активи за препродажба	12 823	12 823	0
Вземания по лихви и други активи	220 525	139 034	81 491
Дълготрайни активи	351 981	351 981	0
ОБЩО АКТИВИ	8 944 744	3 651 897	5 292 847
В т. ч. заложени активи	283 275	94 405	188 870
П А С И В И И К А П И Т А Л			
Депозити от банки	535 554	162 839	372 715
Депозити от други финансови институции	168 000	77 229	90 771
Депозити от нефинансови институции и други клиенти	5 896 406	2 644 028	3 252 378
ОБЩО ДЕПОЗИТИ	6 599 960	2 884 096	3 715 864
Краткосрочно привлечени средства	56 077	25 940	30 137
Задължения по лихви и други пасиви	713 287	518 032	195 255
Дългосрочно привлечени средства	186 147	14 344	171 803
Подчинен срочен дълг	0	0	0
ОБЩО ПАСИВИ	7 555 471	3 442 412	4 113 059
Капитал	1 009 300	1 009 300	0
Резерви	379 973	379 973	0
КАПИТАЛ И РЕЗЕРВИ	1 389 273	1 389 273	0
ОБЩО ПАСИВИ И СОБСТВЕН КАПИТАЛ	8 944 744	4 831 685	4 113 059
Кредитни заместители	616 660	198 016	418 644
Деривати	906 362	27 962	878 400
ЗАДБАЛАНСОВИ ПАСИВИ	1 523 022	225 978	1 297 044

Източник: БНБ.

1.7.2. МЕСЕЧЕН ОТЧЕТ ЗА ПРИХОДИТЕ И РАЗХОДИТЕ НА БАНКОВАТА СИСТЕМА КЪМ МАРТ 2000 г.
(хил. лв.)

	Общо	в това число	
		левове	валута
Приходи от лихви по вземания от банки и други финансови институции	35 064	1 169	33 895
Приходи от лихви по кредити на нефинансови институции и други клиенти	81 416	55 270	26 146
Приходи от ценни книжа в инвестиционен портфейл	10 667	4 366	6 301
ПРИХОДИ ОТ ЛИХВИ	127 147	60 805	66 342
Разходи за лихви по депозити на банки и други финансови институции	6 677	1 631	5 046
Разходи за лихви по депозити на нефинансови институции и други клиенти	31 314	10 712	20 602
Разходи за лихви по привлечени средства	2 840	143	2 697
РАЗХОДИ ЗА ЛИХВИ	40 831	12 486	28 345
НЕТЕН ЛИХВЕН ДОХОД	86 316	48 319	37 997
Печалба/загуба от търговия и преоценка	66 509		
(намалено с провизии за загуби от кредити)	11 111		
НЕТЕН ЛИХВЕН ДОХОД И НЕТЕН ДОХОД ОТ ТЪРГОВИЯ И ПРЕОЦЕНКА	141 714		
Други нелихвени приходи	35 433		
Оперативен резултат от дейността преди разходите по икономически елементи	177 147		
Разходи по икономически елементи	95 824		
ОПЕРАТИВНА ПЕЧАЛБА/ЗАГУБА ПРЕДИ ОБЛАГАНЕ И ИЗВЪНРЕДНИ ОПЕРАЦИИ	81 323		
Печалба/загуба от преоценка и извънредни приходи/разходи	21 601		
Печалба/загуба преди данъчно облагане	102 924		
Нетна печалба/загуба след данъчно облагане	70 837		
ТЕКУЩА ПЕЧАЛБА/ЗАГУБА	70 837		

Източник: БНБ.

1.8. ГРУПИ БАНКИ*

(към 31 март 2000 г.)

Код	Банка
I група	
200	Обединена българска банка
300	Банка ДСК
621	Булбанк
II група	
400	СЖ Експресбанк
440	БНП – Дрезднербанк, България
660	ТБ „Биохим“
800	ТБ „Хеброс“
920	Българска пощенска банка
III група	
130	Общинска банка
150	Първа инвестиционна банка
155	Райфайзенбанк, България
320	Росексимбанк
790	Централна кооперативна банка
888	БРИБАНК
IV група	
120	ТБ „Нефтинвестбанк“
160	Българо-американска кредитна банка
170	Евробанк
195	Юнионбанк
220	Корпоративна търговска банка
240	Демирбанк, България
260	Токуда кредит експрес банк
470	Първа източна международна банка
480	Интернешънал комъرشал банк, България (БИБ)
545	ЧПБ „Тексим“
561	ТБ „България-инвест“
620	Насърчителна банка
890	Международна банка за търговия и развитие
V група	
140	Хипоферайнбанк, България, клон София
145	ИНГ банк Н.В., клон София
180	Сосиете женерал, клон София
190	Банка Хиос, клон София
199	Национална банка на Гърция, клон София
350	Те-Дже зираат банкасъ, клон София
898	Йонийска и народна банка на Гърция, клон София

* Банките са разделени на пет групи в зависимост от размера на балансовото им число. Промените в групите ще се извършват при наличието на достатъчно основание, че изменението на балансовото число е резултат от фундаментални фактори.

I група над 500 млн. лв.
 II група 300 – 500 млн. лв.
 III група 100 – 300 млн. лв.
 IV група до 100 млн. лв.
 V група клонове на чуждестранни банки

Източник: БНБ.

1.9. КАПИТАЛОВА АДЕКВАТНОСТ НА ТЪРГОВСКИТЕ БАНКИ КЪМ 31 МАРТ 2000 г. (по Наредба № 8)

Групи банки	Капиталова база (хил. лв.)	Общ рисков компонент (2000.2+3000.2+4000.2) (хил. лв.)	Обща капиталова адекватност (1000/5100) (%)
I група	699 165	1 413 206	49.47
II група	234 418	729 458	32.14
III група	139 469	586 619	23.78
IV група	206 448	395 223	52.24
V група			
Общо за банковата система	1 279 500	3 124 507	40.95

Забележка: В изчисленията за банковата система не участва V група.

Източник: БНБ.

1.10. СЪСТОЯНИЕ НА КРЕДИТНИЯ ПОРТФЕЙЛ НА ТЪРГОВСКИТЕ БАНКИ

Групи банки	Кредити	III.2000 г.
I група	ВСИЧКО (хил. лв.)	2 972 413
	Редовни (%)	95.2
	Под наблюдение (%)	2.3
	Нередовни (%)	0.7
	Съмнителни (%)	0.6
	Загуба (%)	1.1
	Провизии (%)	4.2
II група	ВСИЧКО (хил. лв.)	1 553 242
	Редовни (%)	74.8
	Под наблюдение (%)	4.5
	Нередовни (%)	0.7
	Съмнителни (%)	2.3
	Загуба (%)	17.7
	Провизии (%)	18.7
III група	ВСИЧКО (хил. лв.)	727 517
	Редовни (%)	90.1
	Под наблюдение (%)	5.8
	Нередовни (%)	0.7
	Съмнителни (%)	0.8
	Загуба (%)	2.6
	Провизии (%)	6.0
IV група	ВСИЧКО (хил. лв.)	556 141
	Редовни (%)	86.8
	Под наблюдение (%)	4.7
	Нередовни (%)	2.2
	Съмнителни (%)	3.3
	Загуба (%)	3.0
	Провизии (%)	6.4
V група	ВСИЧКО (хил. лв.)	531 643
	Редовни (%)	89.4
	Под наблюдение (%)	8.7
	Нередовни (%)	1.1
	Съмнителни (%)	0.0
	Загуба (%)	0.8
	Провизии (%)	2.3
Общо за банковата система	ВСИЧКО (хил. лв.)	6 340 956
	Редовни (%)	88.4
	Под наблюдение (%)	4.0
	Нередовни (%)	0.9
	Съмнителни (%)	1.2
	Загуба (%)	5.5
	Провизии (%)	8.0

Източник: БНБ.

1.11. СЪОТНОШЕНИЯ НА ВИСОКОЛИКВИДНИ АКТИВИ

(като процент от депозитите)

Групи търговски банки	III.2000 г.*	
I група	Първична ликвидност	13.18
	Вторична ликвидност	28.80
II група	Първична ликвидност	13.84
	Вторична ликвидност	38.36
III група	Първична ликвидност	14.21
	Вторична ликвидност	38.42
IV група	Първична ликвидност	14.38
	Вторична ликвидност	33.03
V група	Първична ликвидност	8.77
	Вторична ликвидност	11.82
Общо за банковата система	Първична ликвидност	13.21
	Вторична ликвидност	31.33

* От юни 1999 г. вторичната ликвидност е представена като отношение на високоликвидните активи към привлечените средства по смисъла на Наредба № 11 на БНБ.

Източник: БНБ.

1.12. МЕСЕЧНИ БАЛАНСИ И ОТЧЕТИ ЗА ПРИХОДИТЕ И РАЗХОДИТЕ НА БАНКИТЕ ПО ГРУПИ

1.12.1. МЕСЕЧЕН БАЛАНС НА БАНКИТЕ ОТ ПЪРВА ГРУПА КЪМ 31 МАРТ 2000 г.
(хил. лв.)

	Общо	в това число	
		левове	валута
А К Т И В И			
ПАРИЧНИ СРЕДСТВА В КАСА И ПО РАЗПЛАЩАТЕЛНИ СМЕТКИ В БНБ	447 450	258 916	188 534
Вземания от банки и други финансови институции	1 900 476	54 253	1 846 223
Ценни книжа в оборотен портфейл	556 107	430 405	125 702
Ценни книжа в инвестиционен портфейл	442 213	118 548	323 665
Предоставени кредити на бюджета	1 281	1 281	0
Предоставени кредити на държавни предприятия	82 274	41 614	40 660
Предоставени кредити на частни предприятия	385 215	312 996	72 219
Предоставени кредити на граждани и домакинства	478 137	478 137	0
Предоставени кредити на нефинансови институции и други клиенти	946 907	834 028	112 879
ДОХОДОНОСНИ АКТИВИ	3 845 703	1 437 234	2 408 469
Активи за препродажба	0	0	0
Вземания по лихви и други активи	116 471	74 795	41 676
Дълготрайни активи	158 730	158 730	0
ОБЩО АКТИВИ	4 568 354	1 929 675	2 638 679
В т. ч. заложені активи	57 197	29 289	27 908
П А С И В И И К А П И Т А Л			
Депозити от банки	78 619	11 395	67 224
Депозити от други финансови институции	28 136	10 618	17 518
Депозити от нефинансови институции и други клиенти	3 287 650	1 647 807	1 639 843
ОБЩО ДЕПОЗИТИ	3 394 405	1 669 820	1 724 585
Краткосрочно привлечени средства	7 557	0	7 557
Задължения по лихви и други пасиви	354 874	324 070	30 804
Дългосрочно привлечени средства	56 594	0	56 594
Подчинен срочен дълг	0	0	0
ОБЩО ПАСИВИ	3 813 430	1 993 890	1 819 540
Капитал	519 843	519 843	0
Резерви	235 081	235 081	0
КАПИТАЛ И РЕЗЕРВИ	754 924	754 924	0
ОБЩО ПАСИВИ И СОБСТВЕН КАПИТАЛ	4 568 354	2 748 814	1 819 540
Кредитни заместители	228 115	26 441	201 674
Деривати	618 558	5 462	613 096
ЗАДБАЛАНСОВИ ПАСИВИ	846 673	31 903	814 770

Източник: БНБ.

1.12.2. МЕСЕЧЕН ОТЧЕТ ЗА ПРИХОДИТЕ И РАЗХОДИТЕ НА БАНКИТЕ ОТ ПЪРВА ГРУПА КЪМ МАРТ 2000 г.
(хил. лв.)

	Общо	в това число	
		левове	валута
Приходи от лихви по вземания от банки и други финансови институции	19 714	470	19 244
Приходи от лихви по кредити на нефинансови институции и други клиенти	36 957	31 433	5 524
Приходи от ценни книжа в инвестиционен портфейл	6 240	1 963	4 277
ПРИХОДИ ОТ ЛИХВИ	62 911	33 866	29 045
Разходи за лихви по депозити на банки и други финансови институции	502	57	445
Разходи за лихви по депозити на нефинансови институции и други клиенти	17 571	8 273	9 298
Разходи за лихви по привлечени средства	59	14	45
РАЗХОДИ ЗА ЛИХВИ	18 132	8 344	9 788
НЕТЕН ЛИХВЕН ДОХОД	44 779	25 522	19 257
Печалба/загуба от търговия и преоценка	45 504		
(намалено с провизии за загуби от кредити)	- 1 088		
НЕТЕН ЛИХВЕН ДОХОД И НЕТЕН ДОХОД ОТ ТЪРГОВИЯ И ПРЕОЦЕНКА	91 371		
Други нелихвени приходи	19 916		
Оперативен резултат от дейността преди разходите по икономически елементи	111 287		
Разходи по икономически елементи	34 634		
ОПЕРАТИВНА ПЕЧАЛБА/ЗАГУБА ПРЕДИ ОБЛАГАНЕ И ИЗВЪНРЕДНИ ОПЕРАЦИИ	76 653		
Печалба/загуба от преоценка и извънредни приходи/разходи	7 871		
Печалба/загуба преди данъчно облагане	84 524		
Нетна печалба/загуба след данъчно облагане	58 966		
ТЕКУЩА ПЕЧАЛБА/ЗАГУБА	58 966		

Източник: БНБ.

1.12.3. МЕСЕЧЕН БАЛАНС НА БАНКИТЕ ОТ ВТОРА ГРУПА КЪМ 31 МАРТ 2000 г.

(хил. лв.)

	Общо	в това число	
		левове	валута
А К Т И В И			
ПАРИЧНИ СРЕДСТВА В КАСА И ПО РАЗПЛАЩАТЕЛНИ СМЕТКИ В БНБ	214 227	112 830	101 397
Вземания от банки и други финансови институции	743 061	57 064	685 997
Ценни книжа в оборотен портфейл	252 703	157 283	95 420
Ценни книжа в инвестиционен портфейл	141 199	4 673	136 526
Предоставени кредити на бюджета	391	391	0
Предоставени кредити на държавни предприятия	60 475	32 658	27 817
Предоставени кредити на частни предприятия	443 488	336 775	106 713
Предоставени кредити на граждани и домакинства	12 788	12 414	374
Предоставени кредити на нефинансови институции и други клиенти	517 142	382 238	134 904
ДОХОДОНОСНИ АКТИВИ	1 654 105	601 258	1 052 847
Активи за препродажба	2 115	2 115	0
Вземания по лихви и други активи	35 481	31 368	4 113
Дълготрайни активи	97 514	97 514	0
ОБЩО АКТИВИ	2 003 442	845 085	1 158 357
В т. ч. заложен активи	133 568	22 322	111 246
П А С И В И И К А П И Т А Л			
Депозити от банки	86 497	52 609	33 888
Депозити от други финансови институции	34 884	9 503	25 381
Депозити от нефинансови институции и други клиенти	1 426 104	556 769	869 335
ОБЩО ДЕПОЗИТИ	1 547 485	618 881	928 604
Краткосрочно привлечени средства	254	0	254
Задължения по лихви и други пасиви	161 542	137 725	23 817
Дългосрочно привлечени средства	34 852	3 062	31 790
Подчинен срочен дълг	0	0	0
ОБЩО ПАСИВИ	1 744 133	759 668	984 465
Капитал	170 652	170 652	0
Резерви	88 657	88 657	0
КАПИТАЛ И РЕЗЕРВИ	259 309	259 309	0
ОБЩО ПАСИВИ И СОБСТВЕН КАПИТАЛ	2 003 442	1 018 977	984 465
Кредитни заместители	136 054	57 997	78 057
Деривати	70 667	587	70 080
ЗАДБАЛАНСОВИ ПАСИВИ	206 721	58 584	148 137

Източник: БНБ.

1.12.4. МЕСЕЧЕН ОТЧЕТ ЗА ПРИХОДИТЕ И РАЗХОДИТЕ НА БАНКИТЕ ОТ ВТОРА ГРУПА КЪМ МАРТ 2000 г.

(хил. лв.)

	Общо	в това число	
		левове	валута
Приходи от лихви по вземания от банки и други финансови институции	6 862	267	6 595
Приходи от лихви по кредити на нефинансови институции и други клиенти	16 972	12 554	4 418
Приходи от ценни книжа в инвестиционен портфейл	2 828	1 857	971
ПРИХОДИ ОТ ЛИХВИ	26 662	14 678	11 984
Разходи за лихви по депозити на банки и други финансови институции	741	252	489
Разходи за лихви по депозити на нефинансови институции и други клиенти	7 308	1 474	5 834
Разходи за лихви по привлечени средства	344	3	341
РАЗХОДИ ЗА ЛИХВИ	8 393	1 729	6 664
НЕТЕН ЛИХВЕН ДОХОД	18 269	12 949	5 320
Печалба/загуба от търговия и преоценка	8 455		
(намалено с провизии за загуби от кредити)	19 182		
НЕТЕН ЛИХВЕН ДОХОД И НЕТЕН ДОХОД ОТ ТЪРГОВИЯ И ПРЕОЦЕНКА	7 542		
Други нелихвени приходи	14 875		
Оперативен резултат от дейността преди разходите по икономически елементи	22 417		
Разходи по икономически елементи	28 501		
ОПЕРАТИВНА ПЕЧАЛБА/ЗАГУБА ПРЕДИ ОБЛАГАНЕ И ИЗВЪНРЕДНИ ОПЕРАЦИИ	- 6 084		
Печалба/загуба от преоценка и извънредни приходи/разходи	10 629		
Печалба/загуба преди данъчно облагане	4 545		
Нетна печалба/загуба след данъчно облагане	1 617		
ТЕКУЩА ПЕЧАЛБА/ЗАГУБА	1 617		

Източник: БНБ.

1.12.5. МЕСЕЧЕН БАЛАНС НА БАНКИТЕ ОТ ТРЕТА ГРУПА КЪМ 31 МАРТ 2000 г.
(хил. лв.)

	Общо	в това число	
		левове	валута
А К Т И В И			
ПАРИЧНИ СРЕДСТВА В КАСА И ПО РАЗПЛАЩАТЕЛНИ СМЕТКИ В БНБ	111 145	60 995	50 150
Вземания от банки и други финансови институции	254 675	16 191	238 484
Ценни книжа в оборотен портфейл	170 823	113 493	57 330
Ценни книжа в инвестиционен портфейл	15 491	5 776	9 715
Предоставени кредити на бюджета	2 624	2 624	0
Предоставени кредити на държавни предприятия	44 226	18 487	25 739
Предоставени кредити на частни предприятия	374 836	211 992	162 844
Предоставени кредити на граждани и домакинства	6 441	5 730	711
Предоставени кредити на нефинансови институции и други клиенти	428 127	238 833	189 294
ДОХОДНОСНИ АКТИВИ	869 116	374 293	494 823
Активи за препродажба	1 067	1 067	0
Вземания по лихви и други активи	44 783	20 900	23 883
Дълготрайни активи	45 780	45 780	0
ОБЩО АКТИВИ	1 071 891	503 035	568 856
В т. ч. заложене активи	63 806	38 161	25 645
П А С И В И И К А П И Т А Л			
Депозити от банки	54 584	25 017	29 567
Депозити от други финансови институции	60 811	31 426	29 385
Депозити от нефинансови институции и други клиенти	666 918	291 908	375 010
ОБЩО ДЕПОЗИТИ	782 313	348 351	433 962
Краткосрочно привлечени средства	31 447	15 956	15 491
Задължения по лихви и други пасиви	74 198	21 973	52 225
Дългосрочно привлечени средства	31 847	6 249	25 598
Подчинен срочен дълг	0	0	0
ОБЩО ПАСИВИ	919 805	392 529	527 276
Капитал	116 958	116 958	0
Резерви	35 128	35 128	0
КАПИТАЛ И РЕЗЕРВИ	152 086	152 086	0
ОБЩО ПАСИВИ И СОБСТВЕН КАПИТАЛ	1 071 891	544 615	527 276
Кредитни заместители	110 664	40 859	69 805
Деривати	61 008	8 845	52 163
ЗАДБАЛАНСОВИ ПАСИВИ	171 672	49 704	121 968

Източник: БНБ.

1.12.6. МЕСЕЧЕН ОТЧЕТ ЗА ПРИХОДИТЕ И РАЗХОДИТЕ НА БАНКИТЕ ОТ ТРЕТА ГРУПА КЪМ МАРТ 2000 г.
(хил. лв.)

	Общо	в това число	
		левове	валута
Приходи от лихви по вземания от банки и други финансови институции	3 280	361	2 919
Приходи от лихви по кредити на нефинансови институции и други клиенти	11 709	6 600	5 109
Приходи от ценни книжа в инвестиционен портфейл	780	426	354
ПРИХОДИ ОТ ЛИХВИ	15 769	7 387	8 382
Разходи за лихви по депозити на банки и други финансови институции	1 799	622	1 177
Разходи за лихви по депозити на нефинансови институции и други клиенти	3 186	476	2 710
Разходи за лихви по привлечени средства	1 114	83	1 031
РАЗХОДИ ЗА ЛИХВИ	6 099	1 181	4 918
НЕТЕН ЛИХВЕН ДОХОД	9 670	6 206	3 464
Печалба/загуба от търговия и преоценка	8 313		
(намалено с провизии за загуби от кредити)	-10 000		
НЕТЕН ЛИХВЕН ДОХОД И НЕТЕН ДОХОД ОТ ТЪРГОВИЯ И ПРЕОЦЕНКА	27 983		
Други нелихвени приходи	-5 782		
Оперативен резултат от дейността преди разходите по икономически елементи	22 201		
Разходи по икономически елементи	16 707		
ОПЕРАТИВНА ПЕЧАЛБА/ЗАГУБА ПРЕДИ ОБЛАГАНЕ И ИЗВЪНРЕДНИ ОПЕРАЦИИ	5 494		
Печалба/загуба от преоценка и извънредни приходи/разходи	15		
Печалба/загуба преди данъчно облагане	5 509		
Нетна печалба/загуба след данъчно облагане	3 943		
ТЕКУЩА ПЕЧАЛБА/ЗАГУБА	3 943		

Източник: БНБ.

1.12.7. МЕСЕЧЕН БАЛАНС НА БАНКИТЕ ОТ ЧЕТВЪРТА ГРУПА КЪМ 31 МАРТ 2000 г.

(хил. лв.)

	Общо	в това число	
		лехове	валута
А К Т И В И			
ПАРИЧНИ СРЕДСТВА В КАСА И ПО РАЗПЛАЩАТЕЛНИ СМЕТКИ В БНБ	56 199	34 047	22 152
Вземания от банки и други финансови институции	243 685	12 373	231 312
Ценни книжа в оборотен портфейл	73 214	38 246	34 968
Ценни книжа в инвестиционен портфейл	9 366	5 066	4 300
Предоставени кредити на бюджета	74	74	0
Предоставени кредити на държавни предприятия	15 211	3 536	11 675
Предоставени кредити на частни предприятия	247 993	86 008	161 985
Предоставени кредити на граждани и домакинства	9 217	4 033	5 184
Предоставени кредити на нефинансови институции и други клиенти	272 495	93 651	178 844
ДОХОДОНОСНИ АКТИВИ	598 760	149 336	449 424
Активи за препродажба	9 641	9 641	0
Вземания по лихви и други активи	19 258	9 359	9 899
Дълготрайни активи	39 858	39 858	0
ОБЩО АКТИВИ	723 716	242 241	481 475
В т. ч. заложенi активи	28 704	4 633	24 071
П А С И В И И К А П И Т А Л			
Депозити от банки	83 411	10 980	72 431
Депозити от други финансови институции	40 942	23 371	17 571
Депозити от нефинансови институции и други клиенти	266 417	99 623	166 794
ОБЩО ДЕПОЗИТИ	390 770	133 974	256 796
Краткосрочно привлечени средства	15 919	9 984	5 935
Задължения по лихви и други пасиви	57 918	26 900	31 018
Дългосрочно привлечени средства	59 554	5 033	54 521
Подчинен срочен дълг	0	0	0
ОБЩО ПАСИВИ	524 161	175 891	348 270
Капитал	179 625	179 625	0
Резерви	19 930	19 930	0
КАПИТАЛ И РЕЗЕРВИ	199 555	199 555	0
ОБЩО ПАСИВИ И СОБСТВЕН КАПИТАЛ	723 716	375 446	348 270
Кредитни заместители	66 101	47 192	18 909
Деривати	91 393	11 369	80 024
ЗАДБАЛАНСОВИ ПАСИВИ	157 494	58 561	98 933

Източник: БНБ.

1.12.8. МЕСЕЧЕН ОТЧЕТ ЗА ПРИХОДИТЕ И РАЗХОДИТЕ НА БАНКИТЕ ОТ ЧЕТВЪРТА ГРУПА КЪМ МАРТ 2000 г.

(хил. лв.)

	Общо	в това число	
		лехове	валута
Приходи от лихви по вземания от банки и други финансови институции	2 964	31	2 933
Приходи от лихви по кредити на нефинансови институции и други клиенти	9 361	2 828	6 533
Приходи от ценни книжа в инвестиционен портфейл	736	94	642
ПРИХОДИ ОТ ЛИХВИ	13 061	2 953	10 108
Разходи за лихви по депозити на банки и други финансови институции	1 940	262	1 678
Разходи за лихви по депозити на нефинансови институции и други клиенти	1 696	331	1 365
Разходи за лихви по привлечени средства	1 046	37	1 009
РАЗХОДИ ЗА ЛИХВИ	4 682	630	4 052
НЕТЕН ЛИХВЕН ДОХОД	8 379	2 323	6 056
Печалба/загуба от търговия и преоценка	3 336		
(намалено с провизии за загуби от кредити)	2 252		
НЕТЕН ЛИХВЕН ДОХОД И НЕТЕН ДОХОД ОТ ТЪРГОВИЯ И ПРЕОЦЕНКА	9 463		
Други нелихвени приходи	4 256		
Оперативен резултат от дейността преди разходите по икономически елементи	13 719		
Разходи по икономически елементи	10 763		
ОПЕРАТИВНА ПЕЧАЛБА/ЗАГУБА ПРЕДИ ОБЛАГАНЕ И ИЗВЪНРЕДНИ ОПЕРАЦИИ	2 956		
Печалба/загуба от преоценка и извънредни приходи/разходи	2 879		
Печалба/загуба преди данъчно облагане	5 835		
Нетна печалба/загуба след данъчно облагане	4 104		
ТЕКУЩА ПЕЧАЛБА/ЗАГУБА	4 104		

Източник: БНБ.

1.12.9. МЕСЕЧЕН БАЛАНС НА БАНКИТЕ ОТ ПЕТА ГРУПА КЪМ 31 МАРТ 2000 г.
(хил. лв.)

	Общо	в това число	
		левове	валута
А К Т И В И			
ПАРИЧНИ СРЕДСТВА В КАСА И ПО РАЗПЛАЩАТЕЛНИ СМЕТКИ В БНБ	42 548	7 645	34 903
Вземания от банки и други финансови институции	200 290	4 702	195 588
Ценни книжа в оборотен портфейл	10 670	7 332	3 338
Ценни книжа в инвестиционен портфейл	99	99	0
Предоставени кредити на бюджета	0	0	0
Предоставени кредити на държавни предприятия	42 087	0	42 087
Предоставени кредити на частни предприятия	265 884	98 371	167 513
Предоставени кредити на граждани и домакинства	1 132	1 001	131
Предоставени кредити на нефинансови институции и други клиенти	309 103	99 372	209 731
ДОХОДНОСНИ АКТИВИ	520 162	111 505	408 657
Активи за препродажба	0	0	0
Вземания по лихви и други активи	4 532	2 612	1 920
Дълготрайни активи	10 099	10 099	0
ОБЩО АКТИВИ	577 341	131 861	445 480
В т. ч. заложене активи	0	0	0
П А С И В И И К А П И Т А Л			
Депозити от банки	232 443	62 838	169 605
Депозити от други финансови институции	3 227	2 311	916
Депозити от нефинансови институции и други клиенти	249 317	47 921	201 396
ОБЩО ДЕПОЗИТИ	484 987	113 070	371 917
Краткосрочно привлечени средства	900	0	900
Задължения по лихви и други пасиви	64 755	7 364	57 391
Дългосрочно привлечени средства	3 300	0	3 300
Подчинен срочен дълг	0	0	0
ОБЩО ПАСИВИ	553 942	120 434	433 508
Капитал	22 222	22 222	0
Резерви	1 177	1 177	0
КАПИТАЛ И РЕЗЕРВИ	23 399	23 399	0
ОБЩО ПАСИВИ И СОБСТВЕН КАПИТАЛ	577 341	143 833	433 508
Кредитни заместители	75 726	25 527	50 199
Деривати	64 736	1 699	63 037
ЗАДБАЛАНСОВИ ПАСИВИ	140 462	27 226	113 236

Източник: БНБ.

1.12.10. МЕСЕЧЕН ОТЧЕТ ЗА ПРИХОДИТЕ И РАЗХОДИТЕ НА БАНКИТЕ ОТ ПЕТА ГРУПА КЪМ МАРТ 2000 г.
(хил. лв.)

	Общо	в това число	
		левове	валута
Приходи от лихви по вземания от банки и други финансови институции	2 244	40	2 204
Приходи от лихви по кредити на нефинансови институции и други клиенти	6 417	1 855	4 562
Приходи от ценни книжа в инвестиционен портфейл	83	26	57
ПРИХОДИ ОТ ЛИХВИ	8 744	1 921	6 823
Разходи за лихви по депозити на банки и други финансови институции	1 695	438	1 257
Разходи за лихви по депозити на нефинансови институции и други клиенти	1 553	158	1 395
Разходи за лихви по привлечени средства	277	6	271
РАЗХОДИ ЗА ЛИХВИ	3 525	602	2 923
НЕТЕН ЛИХВЕН ДОХОД	5 219	1 319	3 900
Печалба/загуба от търговия и преоценка (намалено с провизии за загуби от кредити)	901		765
НЕТЕН ЛИХВЕН ДОХОД И НЕТЕН ДОХОД ОТ ТЪРГОВИЯ И ПРЕОЦЕНКА	5 355		2 168
Други нелихвени приходи	2 168		
Оперативен резултат от дейността преди разходите по икономически елементи	7 523		
Разходи по икономически елементи	5 219		
ОПЕРАТИВНА ПЕЧАЛБА/ЗАГУБА ПРЕДИ ОБЛАГАНЕ И ИЗВЪНРЕДНИ ОПЕРАЦИИ	2 304		
Печалба/загуба от преоценка и извънредни приходи/разходи	207		
Печалба/загуба преди данъчно облагане	2 511		
Нетна печалба/загуба след данъчно облагане	2 207		
ТЕКУЩА ПЕЧАЛБА/ЗАГУБА	2 207		

Източник: БНБ.

1.13. МЕЖДУБАНКОВ ПАРИЧЕН ПАЗАР

Март 2000 г.	Обеми (хил. лв.)				Лихвени проценти			Свръхрезерви* (хил. лв.)
	депозити	репо сделки	покупки на ДЦК	общ обем	по предоставени депозити	по репо сделки	среден за деня	
1	40 140	25 390	9 591	75 121	2.52	2.72	2.60	- 23 584
2	28 429	9 726	2 630	40 785	2.46	2.61	2.50	21 047
6	40 825	17 391	2 597	60 813	2.26	2.26	2.26	22 017
7	44 450	15 170	16	59 636	2.38	2.21	2.34	38 277
8	39 194	13 473	9 024	61 691	2.25	2.16	2.23	24 948
9	45 534	17 010	8 480	71 024	2.38	2.36	2.37	20 270
10	36 250	9 743	3 379	49 372	2.42	2.57	2.45	7 159
13	30 550	6 000	1 578	38 128	2.62	2.53	2.60	67 193
14	46 300	15 153	0	61 453	2.63	2.33	2.55	64 137
15	37 682	9 752	2 157	49 591	2.98	3.35	3.05	16 272
16	27 070	2 370	1 722	31 162	3.23	3.06	3.22	16 051
17	34 350	4 000	2 579	40 929	3.10	3.50	3.14	34 361
20	36 623	8 000	1 077	45 700	3.17	2.88	3.12	35 190
21	39 356	3 892	1 334	44 582	3.10	3.10	3.10	18 438
22	41 151	11 392	5 188	57 731	3.04	3.02	3.04	38 758
23	34 238	1 722	1 391	37 351	2.97	3.24	2.99	64 756
24	53 957	3 000	2 992	59 949	2.91	3.17	2.93	50 716
27	50 200	17 319	0	67 519	2.92	2.89	2.92	9 034
28	61 297	19 007	39	80 343	3.12	2.98	3.09	16 257
29	49 178	3 100	2 272	54 550	2.98	3.02	2.98	23 920
30	30 725	1 000	0	31 725	2.98	3.30	2.99	55 762
31	51 770	18 181	3 454	73 405	3.33	3.12	3.28	6 463
Средно за месеца	40 876	10 536	2 795	54 207	2.82	2.70	2.79	25 645

* Данните са от сетълмента.

Забележка: Средният лихвен процент за деня е среднопретеглен за извършените през деня операции.

Източник: БНБ.

1.14. МЕЖДУБАНКОВ ВАЛУТЕН ПАЗАР

(евро)

Март 2000 г.	Банков сектор		Българска народна банка	
	Купена валута	Продадена валута	Купена валута	Продадена валута
1	50 764 535	49 748 349	5 081	47 799
2	30 659 966	40 376 884	39 311	154 540
6	33 460 073	28 424 370	2 115	271 571
7	38 204 515	28 287 961	17 131	58 792
8	45 257 693	37 873 029	5 584 879	85 498
9	28 321 711	23 790 974	5 017 321	521 743
10	23 733 652	21 120 275	2 485 913	100 716
13	24 220 612	18 642 156	3 741 443	223 333
14	27 137 088	20 770 792	5 631 200	501 493
15	31 939 813	32 499 302	10 350 007	82 081
16	33 019 810	25 175 517	8 721 587	30 565
17	22 464 455	17 912 822	2 669 129	66 158
20	27 565 361	26 083 050	838 750	103 021
21	26 430 375	23 798 160	3 794 362	46 138
22	17 087 637	16 220 942	133 761	428 118
23	28 449 218	21 245 149	1 590 126	232 780
24	24 891 199	27 535 410	1 092 416	73 612
27	22 539 349	23 849 412	134 895	132 000
28	42 927 286	44 439 987	8 234 199	12 404 059
29	30 183 562	24 442 155	5 261 233	30 564
30	33 085 087	33 099 267	1 910 368	222 210
31	24 874 046	25 287 945	1 904 186	40 856
Общо за месеца	667 217 043	610 623 908	69 159 413	15 857 647
Среднодневно	30 328 047	27 755 632	3 143 610	720 802

Източник: БНБ.

**1.15. КУПЕНА И ПРОДАДЕНА НАЛИЧНА ВАЛУТА
(ПОДРАЗДЕЛЕНИЯ НА ЕВРОТО)
ОТ КАСОВИТЕ СЛУЖБИ НА БНБ**

(хил. евро)

	Купена валута*	Продадена валута**
Г'99	305	5 668
II'99	198	2 262
III'99	402	2 154
IV'99	417	2 136
V'99	203	4 999
VI'99	280	10 919
VII'99	7 616	2 087
VIII'99	16 740	662
IX'99	12 808	636
X'99	6 276	547
XI'99	3 361	488
XII'99	2 169	607
I.2000	966	500
II.2000	967	344
III.2000	3 157	465
в т. ч. по дни		
1	109	23
2	40	35
6	116	7
7	70	14
8	59	5
9	36	9
10	55	18
13	81	15
14	92	14
15	133	22
16	142	15
17	112	15
20	128	22
21	182	9
22	158	93
23	205	29
24	149	55
27	247	14
28	189	19
29	216	13
30	344	12
31	294	7

* Включва всички валути, подразделения на еврото.

** Включва само германски марки.

Източник: БНБ.

1.16. ОСНОВЕН ЛИХВЕН ПРОЦЕНТ

В сила от	ОЛП	
	прост годишен	ефективен годишен
6.Г'99	5.12	5.22
13.Г'99	5.08	5.17
20.Г'99	5.08	5.17
27.Г'99	5.04	5.13
3.П'99	5.04	5.13
10.П'99	4.99	5.08
17.П'99	4.91	5.00
24.П'99	4.91	5.00
3.П'99	4.91	5.00
10.П'99	4.83	4.92
17.П'99	4.87	4.96
24.П'99	4.83	4.92
31.П'99	4.79	4.88
7.ИВ'99	4.75	4.84
14.ИВ'99	4.71	4.79
21.ИВ'99	4.67	4.75
28.ИВ'99	4.63	4.71
5.V'99	4.54	4.62
12.V'99	4.50	4.58
19.V'99	4.46	4.54
26.V'99	4.42	4.49
2.VI'99	4.42	4.49
9.VI'99	4.42	4.49
6.VI'99	4.42	4.49
23.VI'99	4.50	4.58
30.VI'99	4.75	4.84
7.VII'99	4.79	4.88
14.VII'99	4.79	4.88
21.VII'99	4.79	4.88
28.VII'99	4.79	4.88
4.VIII'99	4.79	4.88
11.VIII'99	4.75	4.83
18.VIII'99	4.75	4.83
25.VIII'99	4.79	4.88
1.IX'99	4.75	4.84
8.IX'99	4.75	4.84
15.IX'99	4.71	4.79
23.IX'99	4.63	4.71
29.IX'99	4.50	4.58
6.X'99	4.46	4.54
13.X'99	4.42	4.49
20.X'99	4.42	4.49
27.X'99	4.42	4.49
3.XI'99	4.46	4.54
10.XI'99	4.46	4.54
17.XI'99	4.46	4.54
24.XI'99	4.46	4.54
1.XII'99	4.46	4.54
8.XII'99	4.46	4.54
15.XII'99	4.46	4.54
22.XII'99	4.46	4.54
29.XII'99	4.46	4.54
5.I.2000	4.42	4.49
12.I.2000	4.26	4.32
19.I.2000	4.13	4.20
26.I.2000	3.93	3.99
2.II.2000	3.68	3.73
9.II.2000	3.40	3.44
16.II.2000	3.23	3.27
23.II.2000	3.11	3.15
1.III.2000	3.03	3.07
8.III.2000	3.03	3.07
15.III.2000	3.48	3.53
22.III.2000	3.56	3.61
29.III.2000	3.56	3.61

Източник: БНБ.

1.17. ЛИХВЕНИ ПРОЦЕНТИ И ДОХОДНОСТ НА ДЦК

Показатели	1999 г.												2000 г.		
	I	II	III	IV	V	VI	VII	VIII	IX	X	XI	XII	I	II	III
ОСНОВЕН ЛИХВЕН ПРОЦЕНТ (в края на периода)	5.13	5.00	4.88	4.71	4.49	4.83	4.88	4.88	4.58	4.49	4.54	4.54	3.99	3.15	3.61
КРАТКОСРОЧНИ ЛИХВЕНИ ПРОЦЕНТИ (среднопотеглени)															
Лихвени проценти по предоставени депозити на междубанковия пазар	2.76	2.71	3.08	2.87	2.53	3.38	3.23	3.69	2.65	3.03	3.04	2.62	1.23	1.48	2.86
до един ден	2.48	2.34	2.73	2.43	2.17	3.25	2.88	3.45	2.07	2.75	2.55	2.30	0.81	1.33	2.71
от един до три дена	2.48	2.50	3.17	2.85	2.39	3.51	3.27	4.01	2.28	2.80	2.52	2.28	0.83	1.28	2.86
от три дена до една седмица	2.94	2.84	3.26	3.02	2.71	3.45	3.66	3.62	2.90	3.43	3.26	2.73	1.29	1.93	3.08
от една седмица до един месец	3.33	3.31	3.63	3.37	3.36	3.54	3.78	4.21	3.68	3.68	3.71	3.76	2.93	2.72	3.36
над един месец	3.53	-	4.08	4.42	3.66	3.42	4.36	4.56	4.28	4.64	5.62	5.08	3.82	3.84	4.32
Лихвени проценти по срочни депозити															
левове	3.28	3.27	3.28	3.29	3.27	3.26	3.27	3.25	3.25	3.24	3.25	3.25	3.23	2.78	3.27
евро*	1.99	1.94	1.90	1.88	1.88	1.86	1.91	1.92	1.96	2.01	2.01	2.02	2.12	2.42	2.60
щатски долари	3.57	3.54	3.52	3.52	3.38	3.51	3.49	3.52	3.53	3.48	3.48	3.53	3.53	4.30	4.41
Лихвени проценти по безсрочни депозити															
левове	0.24	0.24	0.25	0.23	0.24	0.25	0.25	0.24	0.25	0.25	0.26	0.26	0.26	0.25	0.25
евро*	0.95	0.89	0.79	0.68	0.66	0.67	0.69	0.73	0.71	0.66	0.68	0.72	0.76	0.75	0.67
щатски долари	1.89	1.85	1.80	1.80	1.77	1.74	1.75	1.71	1.70	1.73	1.60	1.67	1.74	1.67	1.64
Лихвени проценти по кредити															
левове	14.42	13.71	14.64	13.84	13.33	13.79	12.36	13.80	13.62	13.36	13.51	12.41	12.49	11.87	9.54
евро*	7.63	7.49	7.19	8.69	9.39	9.16	9.94	10.10	10.07	9.41	8.91	10.16	8.85	9.36	8.59
щатски долари	10.15	11.31	11.71	9.25	10.46	9.51	9.49	8.70	11.31	10.25	9.54	11.24	11.64	11.00	11.94
Доходност на емисиите от ДЦК	6.29	6.04	5.61	5.46	4.99	5.13	5.40	5.58	5.74	5.27	5.17	5.04	5.20	4.21	4.09
ДЪЛГОСРОЧНИ ЛИХВЕНИ ПРОЦЕНТИ (среднопотеглени)															
Лихвени проценти по кредити															
левове	16.60	16.11	16.81	16.25	16.18	15.40	15.92	16.49	16.77	15.59	15.49	14.85	15.06	14.75	15.15
евро*	13.34	14.32	11.75	10.49	10.75	12.01	10.41	9.20	11.40	8.27	9.57	10.60	10.79	12.94	10.61
щатски долари	15.16	14.47	14.92	14.24	14.66	16.15	13.05	17.30	10.56	14.76	13.38	13.78	14.29	17.40	15.07
Доходност на емисиите от ДЦК	9.52	9.38	9.46	8.69	8.46	10.74	12.15	12.88	13.06	10.21	9.84	9.29	8.31	7.96	7.73

* Позицията „евро“ включва еврото и всички валути, подразделения на еврото.

Източник: БНБ.

1.18. МЕСЕЧНИ ЛИХВЕНИ ПРОЦЕНТИ*

	Номинални		Реални **	
	краткосрочни кредити	едномесечни депозити	краткосрочни кредити	едномесечни депозити
1999				
януари	1.13	0.27	-0.36	-1.20
февруари	1.08	0.27	1.71	0.89
март	1.15	0.27	2.20	1.31
април	1.09	0.27	1.74	0.92
май	1.05	0.27	1.75	0.96
юни	1.08	0.27	1.56	0.74
юли	0.98	0.27	-2.15	-2.83
август	1.08	0.27	0.07	-0.74
септември	1.07	0.27	-0.40	-1.20
октомври	1.05	0.27	0.00	-0.78
ноември	1.06	0.27	0.42	-0.37
декември	0.98	0.27	0.32	-0.39
2000				
януари	0.99	0.27	-2.07	-2.77
февруари	0.94	0.21	0.41	-0.32
март	0.76	0.24	1.35	0.82

* По левовите кредити и депозити.

** Дефлирани с индекса на потребителските цени.

Източник: БНБ.

1.19. ЛИХВЕН ДИФЕРЕНЦИАЛ МЕЖДУ ГОДИШНАТА ДОХОДНОСТ НА ТРИМЕСЕЧНИТЕ ДЦК И ТРИМЕСЕЧНИЯ ЕВРОЛИБОР

(%)

Дата	Доходност		Лихвен процент (евро) (If)	Лихвен диференциал ²
	до падежа	ефективна ¹ (I)		
6.Г'99	1.28	5.22	3.21	1.95
13.Г'99	1.27	5.18	3.18	1.94
20.Г'99	1.27	5.18	3.05	2.06
27.Г'99	1.26	5.14	3.08	1.99
3.П'99	1.26	5.14	3.10	1.98
10.П'99	1.25	5.08	3.11	1.91
17.П'99	1.23	5.00	3.09	1.86
24.П'99	1.23	5.00	3.08	1.86
4.П'99	1.23	5.00	3.11	1.83
10.П'99	1.21	4.92	3.08	1.78
17.П'99	1.22	4.96	3.04	1.87
24.П'99	1.21	4.92	3.01	1.85
31.П'99	1.20	4.88	2.97	1.85
7.ИВ'99	1.19	4.84	2.90	1.88
14.ИВ'99	1.18	4.79	2.64	2.10
21.ИВ'99	1.17	4.75	2.60	2.10
28.ИВ'99	1.16	4.71	2.59	2.07
5.V'99	1.14	4.62	2.58	1.99
12.V'99	1.13	4.58	2.58	1.95
19.V'99	1.12	4.54	2.59	1.90
26.V'99	1.11	4.49	2.58	1.87
2.VI'99	1.11	4.49	2.60	1.84
9.VI'99	1.11	4.49	2.60	1.84
16.VI'99	1.11	4.49	2.63	1.82
23.VI'99	1.13	4.58	2.65	1.88
30.VI'99	1.19	4.84	2.67	2.11
7.VII'99	1.20	4.88	2.66	2.16
14.VII'99	1.20	4.88	2.66	2.16
21.VII'99	1.20	4.88	2.70	2.12
28.VII'99	1.20	4.88	2.68	2.14
4.VIII'99	1.20	4.88	2.70	2.12
11.VIII'99	1.19	4.83	2.70	2.08
18.VIII'99	1.19	4.83	2.68	2.10
25.VIII'99	1.20	4.88	2.69	2.13
1.IX'99	1.19	4.84	2.70	2.08
8.IX'99	1.19	4.84	2.68	2.10
15.IX'99	1.18	4.79	2.69	2.05
23.IX'99	1.16	4.71	2.70	1.96
29.IX'99	1.13	4.58	3.09	1.44
6.X'99	1.12	4.54	3.29	1.20
13.X'99	1.11	4.49	3.36	1.10
20.X'99	1.11	4.49	3.45	1.01
27.X'99	1.11	4.49	3.50	0.96
3.XI'99	1.12	4.54	3.53	0.97
10.XI'99	1.12	4.54	3.46	1.04
17.XI'99	1.12	4.54	3.45	1.05
24.XI'99	1.12	4.54	3.45	1.05
1.XII'99	1.12	4.54	3.45	1.05
8.XII'99	1.12	4.54	3.46	1.04
15.XII'99	1.12	4.54	3.46	1.04
22.XII'99	1.12	4.54	3.46	1.04
29.XII'99	1.12	4.54	3.35	1.15
5.I.2000	1.11	4.49	3.34	1.12
12.I.2000	1.07	4.32	3.32	0.97
19.I.2000	1.03	4.20	3.31	0.87
26.I.2000	0.98	3.99	3.33	0.64
2.П.2000	0.92	3.73	3.49	0.23
9.П.2000	0.85	3.44	3.49	-0.04
16.П.2000	0.81	3.27	3.49	-0.21
23.П.2000	0.78	3.15	3.63	-0.47
1.П.2000	0.76	3.06	3.63	-0.55
8.П.2000	0.76	3.06	3.67	-0.58
15.П.2000	0.87	3.53	3.79	-0.26
22.П.2000	0.89	3.61	3.77	-0.15
29.П.2000	0.89	3.61	3.82	-0.20

¹ Изчислена на годишна база.

² Изчислен по формулата:

$$ID = \left[\frac{(1+I/100)}{(1+If/100)} - 1 \right] \times 100$$

Източник: БНБ, Reuters.

1.20. ЦЕНИ НА РЕГИСТРИРАНИТЕ СДЕЛКИ С ДЦК, ДЕНОМИНИРАНИ В ЩАТСКИ ДОЛАРИ, ЕМИТИРАНИ ПО РЕДА НА ЧЛ. 5 ОТ ЗУНК

(щ. д.)

Дата	Цена		
	минимална	максимална	среднопретеглена
1.П.2000	65.00	67.71	65.06
2.П.2000	67.01	67.01	67.01
3.П.2000	66.30	66.30	66.30
4.П.2000	67.00	67.00	67.00
7.П.2000	66.92	66.92	66.92
10.П.2000	67.39	67.39	67.39
11.П.2000	66.50	68.53	67.81
14.П.2000	67.83	68.21	67.89
15.П.2000	60.00	68.23	64.94
16.П.2000	67.38	68.87	67.39
17.П.2000	68.25	68.58	68.40
18.П.2000	68.53	68.53	68.53
23.П.2000	69.10	69.10	69.10
24.П.2000	60.00	60.00	60.00
25.П.2000	69.27	69.28	69.27
28.П.2000	60.13	70.00	68.18
29.П.2000	68.56	70.43	68.80
2.П.2000	69.51	70.60	69.66
6.П.2000	60.00	70.01	66.67
7.П.2000	69.70	69.70	69.70
9.П.2000	70.00	71.12	70.86
14.П.2000	67.80	67.80	67.80
15.П.2000	71.47	71.47	71.47
17.П.2000	71.25	71.25	71.25
21.П.2000	71.07	71.57	71.23
22.П.2000	60.00	60.00	60.00
23.П.2000	71.26	71.26	71.26
28.П.2000	71.94	71.94	71.94
29.П.2000	70.00	70.00	70.00

Забележка: Информацията се базира на регистрираните сделки в регистъра, воден в БНБ.

Източник: БНБ.

1.21. КОТИРОВКИ НА БЪЛГАРСКИТЕ БРЕЙДИ ОБЛИГАЦИИ

(щ. д. на 100 щ. д. номинал)

Дата	FLIRBs		IABs		DISCs	
	купува	продава	купува	продава	купува	продава
1.И.2000	70.88	71.50	78.00	79.00	78.50	79.00
2.И.2000	71.00	72.38	78.50	79.50	79.25	79.75
3.И.2000	72.00	73.00	78.75	79.75	80.00	80.88
4.И.2000	72.25	72.75	79.25	80.25	80.13	81.00
7.И.2000	73.00	73.63	79.75	80.75	80.50	81.75
8.И.2000	74.50	75.00	81.25	82.25	81.75	82.63
9.И.2000	74.00	74.63	80.25	81.25	81.00	82.25
10.И.2000	74.50	75.00	81.13	82.13	82.13	82.75
11.И.2000	74.38	74.75	81.13	82.13	82.13	82.50
14.И.2000	74.25	75.00	81.38	81.88	82.00	83.00
15.И.2000	75.00	75.50	81.75	82.75	82.63	83.13
16.И.2000	75.38	75.88	81.50	82.75	82.63	83.13
17.И.2000	75.38	75.88	81.88	83.00	82.38	83.50
18.И.2000	75.25	75.75	82.00	83.00	82.38	83.38
22.И.2000	75.25	75.75	82.00	83.00	81.75	82.75
23.И.2000	75.13	75.63	81.75	82.75	82.25	82.75
24.И.2000	74.00	74.50	81.25	82.00	81.75	82.63
25.И.2000	74.63	75.00	81.50	82.50	82.13	82.63
28.И.2000	74.25	74.75	81.38	82.38	81.63	82.13
29.И.2000	74.75	75.25	82.00	83.00	82.38	82.88
1.ИИ.2000	75.25	75.88	82.25	83.25	82.50	83.25
2.ИИ.2000	75.75	76.50	82.88	83.88	83.50	83.88
3.ИИ.2000	75.50	76.00	82.88	83.88	83.25	84.00
6.ИИ.2000	75.63	76.13	82.38	83.38	83.38	83.75
7.ИИ.2000	75.50	75.88	82.50	83.50	83.13	83.75
8.ИИ.2000	75.75	76.25	82.75	83.75	83.63	83.75
9.ИИ.2000	75.88	76.38	83.00	84.00	83.25	84.00
10.ИИ.2000	75.75	76.25	82.63	83.63	83.00	83.88
13.ИИ.2000	75.75	76.25	82.25	83.25	82.50	83.50
14.ИИ.2000	75.75	76.25	82.88	83.88	83.25	83.50
15.ИИ.2000	74.88	75.50	82.00	83.00	82.25	83.00
16.ИИ.2000	74.50	75.25	81.88	82.88	82.50	82.88
17.ИИ.2000	74.25	75.25	82.00	83.00	82.50	83.13
20.ИИ.2000	74.00	74.75	81.75	82.75	82.13	82.75
21.ИИ.2000	74.25	75.38	81.75	82.50	82.00	82.50
22.ИИ.2000	74.50	75.25	81.75	82.75	82.25	82.75
23.ИИ.2000	74.00	74.88	81.50	82.25	82.13	82.63
24.ИИ.2000	73.88	74.38	81.00	82.00	81.25	82.38
27.ИИ.2000	73.25	74.25	80.75	81.75	81.25	82.25
28.ИИ.2000	73.00	74.00	80.25	81.25	80.88	81.13
29.ИИ.2000	73.25	74.00	80.75	81.75	81.00	81.63
30.ИИ.2000	72.50	73.00	79.75	80.75	80.25	80.75
31.ИИ.2000	71.75	72.75	79.25	80.25	80.38	82.00

FLIRBs (Front-Loaded Interest Reduction Bonds) – облигации с първоначално намалени лихви.**IABs** (Interest Arrears Bonds) – облигации за неплатени лихви.**DISCs** (Discount Bonds) – облигации с отстъпка.**Забележка:** Котировки при затваряне на борсите.

Източник: Reuters.

2 Външен сектор

2.1. ПЛАТЕЖЕН БАЛАНС

2.1.1. ПЛАТЕЖЕН БАЛАНС ЗА 2000 Г.*

(млн. щ. д.)

	I	II	Общо
А. Текуща сметка ¹	-153.4	-97.0	-250.4
Стоки: кредит (FOB)	334.4	359.6	694.0
Стоки: дебит (FOB)	-410.7	-464.6	-875.3
<i>Търговски баланс</i> ²	-76.3	-105.0	-181.3
Услуги: кредит	118.9	119.0	237.9
Транспорт ³	39.5	40.9	80.4
Туризм ⁴	48.8	51.9	100.8
Други услуги	30.6	26.2	56.8
Услуги: дебит	-112.0	-121.4	-233.4
Транспорт ³	-50.7	-53.8	-104.5
Туризм ⁴	-39.2	-34.8	-74.0
Други услуги	-22.1	-32.8	-54.9
<i>Услуги, нето</i>	6.9	-2.3	4.5
<i>Стоки и нефакторни услуги, нето</i>	-69.5	-107.3	-176.8
Доход: кредит	43.0	21.3	64.3
Доход: дебит	-144.5	-30.2	-174.7
<i>Доход, нето</i>	-101.5	-8.9	-110.4
<i>Стоки, нефакторни услуги и доход, нето</i>	-170.9	-116.2	-287.2
<i>Текущи трансфери, нето</i> ⁵	17.5	19.3	36.8
Текущи трансфери, кредит	21.4	22.3	43.7
Текущи трансфери, дебит	-3.9	-3.1	-7.0
Б. Капиталова сметка ^{1,6}	12.0	0.0	12.0
Капиталови трансфери, нето	12.0	0.0	12.0
<i>Общо за групи А и Б</i>	-141.4	-97.0	-238.4
В. Финансова сметка ^{1,6}	-114.2	7.9	-106.3
Преки инвестиции в чужбина	-0.1	0.0	-0.1
Преки инвестиции в България ^{7,8}	42.0	16.9	58.9
Портфейлни инвестиции – активи	-17.2	-5.4	-22.6
Акции	0.5	0.1	0.6
Облигации	-17.7	-5.4	-23.1
Портфейлни инвестиции – пасиви	-0.2	-1.7	-1.9
Акции	0.4	0.1	0.6
Облигации	-0.6	-1.8	-2.5

(продължава)

(продължение)

(млн. щ. д.)

	I	II	Общо
Други инвестиции – активи	-133.5	-38.9	-172.3
Търговски кредити, нето	-1.0	41.0	40.0
Заеми	-7.9	-1.5	-9.4
Търговски банки	-0.8	-2.2	-3.0
Други сектори	-7.0	0.7	-6.4
Валутни депозити	-122.3	-85.7	-208.0
Търговски банки	-122.3	-85.7	-208.0
Други сектори ⁹	0.0	0.0	0.0
Други валутни депозити ¹⁰	15.2	7.3	22.6
Други активи	-17.5	0.0	-17.6
Други инвестиции – пасиви	-5.3	36.9	31.6
Търговски кредити, нето	0.2	19.2	19.4
Заеми	-10.8	3.8	-7.0
Държавно управление	-2.3	-20.6	-22.9
Търговски банки	0.0	0.0	0.0
Други сектори ⁸	-8.5	24.4	15.9
Депозити на нерезиденти	4.9	8.0	12.8
Други пасиви	0.4	6.0	6.3
Общо за групи А, Б и В	-255.7	-89.1	-344.7
Г. Грешки и пропуски	101.0	62.0	163.0
ОБЩ БАЛАНС (групи А, Б, В и Г)	-154.4	-20.9	-175.3
Д. Резерви и друго финансиране	154.4	20.9	175.3
Валутни резерви на БНБ ¹¹	173.4	20.9	194.3
Ползвани кредити от МВФ, нето	-19.0	0.0	-19.0
Извънредно финансиране, нето ¹²	0.0	0.0	0.0
Изменения на валутните резерви на БНБ, дължащи се и на курсови разлики	243.0	42.3	285.4

* Аналитично представяне на платежния баланс в съответствие с петото издание на „Ръководство по платежен баланс“ на МВФ.

¹ Данните са предварителни.

² Данни от митнически декларации по дата на оформяне на митническата декларация. Предварителни данни към 12 април 2000 г., получени от дирекция „Информационно-изчислителен център“ към „Информационно обслужване“ АД и обработени от БНБ.

³ Оценка на БНБ.

⁴ Данни на МВР и оценка на Министерството на икономиката и БНБ.

⁵ Включително данни от Агенцията за чуждестранна помощ и Българския червен кръст.

⁶ Отрицателният знак (-) показва изтичане на капитал (нарастване на активи или намаление на пасиви).

⁷ Данни от фирмите с чуждестранно участие, Агенцията за приватизация, отраслови министерства, НСИ, Централния депозитар и търговските банки.

⁸ Поради това, че фирмите отчитат външните си задължения към чужбина всяко тримесечие, тези данни подлежат на ревизия.

⁹ Данни на БНБ.

¹⁰ Включва изменението на валутните депозити на гражданите и частните фирми. Данните са изчистени от курсови разлики.

Отрицателният знак (-) показва намаление на депозитите, а положителният (+) – увеличение.

¹¹ Не се включват измененията на валутните резерви на БНБ, дължащи се на курсови разлики. Отрицателният знак (-) показва увеличение на валутните резерви, а положителният (+) – намаление.

¹² Включва заеми, отпуснати в подкрепа на платежния баланс (вкл. от Европейския съюз, Световната банка и др.).

	I	II	III	IV	V	VI	II трим.	VII	VIII	IX	III трим.	X	XI	XII	IV трим.	Общо
А. Текуща сметка¹	-161.2	-40.4	-52.8	-85.7	-46.9	-24.8	-157.4	-53.4	66.9	-3.3	10.1	-11.5	-95.9	-150.0	-257.3	-659.1
Стоки: кредит (FOB)	254.3	281.6	336.1	872.0	294.4	321.2	913.0	347.2	352.2	366.0	1065.4	372.3	383.7	360.8	1116.8	3967.2
Стоки: дебит (FOB)	-330.0	-346.3	-416.2	-1092.5	-392.9	-406.7	-1201.5	-443.2	-400.9	-451.9	-1296.0	-423.0	-481.5	-536.7	-1441.3	-5031.2
<i>Търговски баланс²</i>	-75.8	-64.7	-80.1	-220.5	-98.5	-85.5	-288.5	-96.1	48.7	-85.8	-230.6	-50.7	-97.8	-175.9	-324.5	-1064.0
Услуги: кредит	105.7	100.8	106.2	312.8	96.4	136.9	406.5	255.3	263.6	177.0	696.0	130.3	115.1	123.8	369.2	1784.5
Транспорт ³	32.2	31.7	36.7	100.5	29.3	37.3	112.4	62.9	67.0	51.7	181.6	43.1	40.1	41.6	124.9	519.4
Туризм ⁴	47.1	42.6	48.6	138.3	39.9	69.4	206.6	155.6	166.9	98.5	421.0	60.0	48.1	56.1	164.2	930.1
Други услуги	26.4	26.6	20.9	73.9	27.2	30.1	87.5	36.8	29.7	26.9	93.4	27.2	26.9	26.1	80.2	335.0
Услуги: дебит	-101.6	-91.0	-110.3	-302.8	-111.2	-133.7	-352.1	-141.4	-149.6	-140.9	-431.9	-120.8	-127.3	-131.6	-379.8	-1466.6
Транспорт ³	-42.9	-40.9	-49.8	-133.6	-50.1	-49.7	-154.7	-60.7	-60.2	-60.3	-181.2	-54.5	-57.1	-62.4	-174.0	-643.4
Туризм ⁴	-36.3	-28.7	-35.4	-100.4	-38.6	-39.7	-127.3	-55.3	-62.6	-52.8	-170.7	-45.2	-39.5	-41.2	-125.9	-524.3
Други услуги	-22.4	-21.3	-25.0	-68.8	-22.4	-17.8	-70.2	-25.4	-26.8	-27.8	-80.0	-21.1	-30.8	-28.1	-80.0	-298.9
Услуги: нето	4.1	9.9	-4.1	9.9	-14.8	29.7	54.4	113.9	114.0	36.2	264.1	9.5	-12.2	-7.8	-10.5	317.9
<i>Стоки и нефакторни услуги, нето</i>	-71.6	-54.8	-84.1	-210.6	-119.2	-68.9	-234.0	17.9	65.3	-49.7	33.5	-41.2	-110.0	-183.8	-335.0	-746.1
Доход: кредит	39.4	20.3	14.1	73.8	20.2	18.4	57.4	36.3	17.1	17.4	70.8	18.3	13.9	32.7	64.9	266.8
Доход: дебит	-144.2	-27.0	-25.9	-197.2	-4.7	-12.1	-41.4	-128.5	-30.7	-31.7	-190.9	-7.9	-18.2	-23.9	-50.0	-479.5
Доход: нето	-104.9	-6.7	-11.8	-123.4	15.5	6.3	-5.9	-92.2	-13.6	-14.3	-120.1	10.3	-4.2	8.8	14.8	-212.7
<i>Стоки, нефакторни услуги и доход, нето</i>	-176.5	-61.5	-95.9	-334.0	-103.7	-62.6	-218.1	-74.3	51.7	-64.0	-86.6	-30.9	-114.3	-175.0	-320.2	-958.8
<i>Текущи трансфери, нето⁵</i>	15.3	21.1	43.1	79.5	18.0	15.7	60.7	20.9	15.2	60.6	96.7	19.4	18.4	25.1	62.9	299.7
Текущи трансфери: кредит	17.2	22.3	45.1	84.5	19.6	18.9	67.5	22.8	18.7	65.3	106.7	20.8	20.5	28.6	70.0	328.7
Текущи трансфери: дебит	-1.9	-1.2	-2.0	-5.1	-1.6	-3.3	-6.7	-1.9	-3.5	-4.6	-10.1	-1.4	-2.1	-3.6	-7.1	-29.0
Б. Капиталова сметка^{1,6}	0.0	0.0	0.0	0.0	0.0	0.0	-0.7	0.0	-1.7	0.0	-1.7	0.0	0.0	0.0	0.0	-2.4
Капиталови трансфери, нето	0.0	0.0	0.0	0.0	0.0	0.0	-0.7	0.0	-1.7	0.0	-1.7	0.0	0.0	0.0	0.0	-2.4
<i>Общо за групи А и Б</i>	-161.2	-40.4	-52.8	-254.5	-85.7	-46.9	-158.1	-53.4	65.2	-3.3	8.4	-11.5	-95.9	-150.0	-257.3	-661.5
В. Финансова сметка^{1,6}	51.4	-38.3	24.9	38.0	140.6	39.1	260.4	-105.2	111.9	-88.6	-81.9	146.5	98.2	198.8	443.5	660.0
Преки инвестиции в чужбина	-2.0	-0.1	0.0	-2.1	0.0	-0.1	0.6	-0.1	-0.1	-0.9	-1.1	-0.9	-0.8	-0.5	-2.3	-4.9
Преки инвестиции в България ⁷	29.8	38.8	62.9	131.5	60.9	21.1	149.1	17.0	94.1	67.5	178.6	82.5	171.6	57.2	311.3	770.4
Порфейлни инвестиции – активи	-2.5	-20.3	-32.6	-55.5	-2.5	-30.8	-95.4	-24.3	-11.9	-5.0	-41.3	-22.9	3.6	3.7	-15.6	-207.7
Активи	0.3	0.3	-0.2	0.4	0.1	-0.3	-0.2	-0.3	0.1	-0.1	-0.3	0.1	0.3	-0.4	0.1	0.0
Облигации	-2.8	-20.6	-32.5	-55.8	-2.6	-30.5	-95.2	-24.0	-12.0	-4.9	-41.0	-23.1	3.4	4.1	-15.6	-207.7

(продължава)

(продължение)

(млн. щ. д.)

	I	II	III	IV	V	VI	II трим.	VII	VIII	IX	III трим.	X	XI	XII	IV трим.	Общо
Портфейлни инвестиции – пасиви																
Акции	-7.1	4.1	-18.6	-21.5	0.1	1.5	22.5	24.1	5.3	-5.9	-0.3	-0.9	-12.7	13.5	6.4	8.0
Облигации	0.1	-2.8	1.7	-1.0	0.6	-1.7	0.1	-1.0	2.3	0.0	1.1	3.4	0.0	-0.4	1.0	0.5
Облигации	-7.2	6.9	-20.2	-20.5	-0.5	3.2	22.4	25.1	3.0	-6.0	-1.4	-4.3	5.6	-12.2	12.5	5.9
Други инвестиции – активи	44.6	-102.6	31.2	-26.7	88.4	3.3	22.9	114.6	-106.8	34.7	-92.9	-165.0	44.5	-84.7	131.2	13.9
Търговски кредити, нето	0.0	0.0	0.0	-0.2	-0.2	-0.2	-0.6	-0.6	0.0	0.0	0.0	0.0	0.0	0.0	0.0	-0.6
Заеми	0.0	1.5	0.4	1.9	0.3	3.3	0.3	3.9	1.2	1.7	2.3	5.2	0.0	0.0	0.2	11.2
Търговски банки	0.0	0.0	0.0	0.0	0.0	0.0	0.0	0.0	0.0	0.0	0.0	0.0	0.0	0.0	0.0	0.0
Други сектори	0.0	0.0	0.0	0.0	0.0	0.0	0.0	0.0	0.0	0.0	0.0	0.0	0.0	0.0	0.0	0.0
Валутни депозити	50.4	-100.1	31.6	-18.1	96.5	7.3	4.0	107.7	-129.2	24.2	-108.0	-213.1	35.5	-93.8	125.3	67.0
Търговски банки	75.6	-86.4	38.6	27.8	96.6	7.8	11.7	116.1	-126.0	36.0	-106.6	-196.6	39.4	-94.7	127.6	72.3
Други сектори ⁸	-25.2	-13.7	-7.0	-45.9	-0.2	-0.4	-7.8	-8.4	-3.3	-11.8	-1.4	-16.5	-4.0	1.0	-2.3	-5.3
Други валутни депозити ⁹	11.6	-4.7	-7.9	-1.1	-8.9	-7.2	11.1	-5.0	34.7	8.5	12.1	55.3	7.2	6.8	10.9	24.8
Други активи	-17.3	0.7	7.2	-9.5	0.8	0.0	7.7	8.5	-13.5	0.3	0.7	-12.5	1.8	2.3	-5.2	-14.5
Други инвестиции – пасиви	-11.4	41.8	-18.0	12.4	-6.4	44.1	29.7	67.5	3.7	1.0	-56.9	-52.2	37.7	21.2	-6.3	80.3
Търговски кредити, нето	7.7	10.4	10.4	28.5	17.3	16.3	17.2	50.9	0.4	0.0	0.2	0.6	0.9	-1.4	0.1	-0.3
Заеми	15.8	17.7	-44.0	-10.4	-11.1	5.3	35.9	30.1	1.1	-3.7	-65.7	-68.3	6.7	8.2	7.4	22.3
Държавно управление	-3.8	-9.3	-52.0	-65.1	-4.0	5.5	5.8	7.3	-10.8	-9.1	-64.2	-84.1	0.4	23.8	3.6	27.7
Търговски банки	0.0	0.0	0.0	0.0	0.0	0.1	0.0	0.1	0.0	0.0	0.0	0.0	0.0	-0.1	0.0	-0.1
Други сектори	19.7	27.0	8.0	54.7	-7.1	-0.3	30.1	22.7	11.8	5.4	-1.5	15.7	6.3	-15.5	3.8	-5.3
Депозити на нерезиденти	-7.8	8.3	22.0	22.5	-14.3	23.8	-28.9	-19.4	3.9	3.1	4.2	11.2	30.5	8.6	-8.8	30.4
Други пасиви	-27.1	5.3	-6.5	-28.3	1.8	-1.2	5.4	6.0	-1.7	1.6	4.4	4.4	-0.4	5.8	-5.1	-17.6
Общо за групи А, Б и В	-109.8	-78.7	-28.0	-216.5	54.9	-7.7	55.2	102.4	-158.6	177.0	-91.9	-73.5	135.0	2.3	48.8	186.1
Г. Грешки и пропуски	-29.6	17.9	27.6	15.8	-10.1	7.8	-96.3	-98.6	-22.0	2.8	68.5	49.2	-36.0	105.6	51.7	121.4
ОБЩ БАЛАНС (групи А, Б, В и Г)	-139.4	-60.9	-0.3	-200.6	44.8	0.0	-41.1	3.7	-180.6	179.8	-23.5	-24.3	99.0	108.0	100.5	307.6
Д. Резерви и друго финансиране	139.4	60.9	0.3	200.6	-44.8	0.0	41.1	-3.7	180.6	-179.8	23.5	24.3	-99.0	-108.0	-100.5	-307.6
Валутни резерви на БНБ ¹⁰	152.1	-13.3	-34.4	104.4	-24.3	0.0	-13.2	-37.6	189.4	-176.3	-109.2	-96.1	-71.9	-108.0	-308.4	-488.2
Ползвани кредити от МВФ, нето	-13.0	67.9	-15.8	39.1	-20.5	0.0	54.3	33.8	-8.8	-3.5	56.4	44.1	-27.2	0.0	71.7	44.5
Извънредно финансиране, нето ¹¹	0.4	6.2	50.6	57.1	0.0	0.0	0.0	0.0	0.0	0.0	76.2	76.2	0.0	0.0	136.1	269.5

* Аналитично представяне на платежния баланс в съответствие с петото издание на „Ръководство по платежен баланс“ на МВФ.

¹ Данните са предварителни.

² Данни от митнически декларации, получени от дирекция „Информационно-изчислителен център“ към „Информационно обслужване“ АД по дата на оформяне на митническата декларация.

³ Предварителни данни към 23 март 2000 г., обработени от БНБ и съгласувани с НСИ.

⁴ Оценка на БНБ.

⁵ Данни на МВР и оценка на Министерството на икономиката и БНБ.

⁶ Включително данни от Агенцията за чуждестранна помощ и Българския червен кръст.

⁷ Отрицателен знак (-) показва изтичане на капитал (нарастване на активи или намаляване на пасиви).

⁸ Данни от фирмите с чуждестранно участие, Агенцията за приватизация, отраслови министерства, НСИ, Централния депозитар и търговските банки.

⁹ За периода януари – септември 1999 г. са използвани данни на Банката за международни разплащания (BIS). За периода октомври – декември 1999 г. данните са на БНБ.

¹⁰ Включва изменението на валутните депозити на гражданите и частните фирми. Данните са изчислени от курсови разлики.

Отрицателният знак (-) показва намаляване на депозитите, а положителният (+) – увеличение.

¹¹ Не се включват измененията на валутните резерви на БНБ, дължащи се на курсови разлики. Отрицателният знак (-) показва увеличение на валутните резерви, а положителният (+) – намаляване.

Включва заеми, отпуснати в подкрепа на платежния баланс (вкл. от Европейския съюз, Световната банка и др.).

Изменения на валутните резерви на БНБ, дължащи се и на курсови разлики

2.2. ИЗНОС И ВНОС

2.2.1. ИЗНОС. НАЧИН НА ИЗПОЛЗВАНЕ, 2000 г.
(млн. щ. д.)

Групи стоки	I	II	Общо
Потребителски стоки	126.6	115.6	242.2
Храни	6.4	12.7	19.1
Цигари	0.9	3.0	3.9
Напитки	4.5	5.6	10.1
Дрехи и обувки	88.5	61.0	149.6
Лекарства и козметика	12.1	16.5	28.6
Мебели и дом. обзавеждане	6.5	8.1	14.6
Други	7.7	8.6	16.3
Суровини и материали	137.8	163.0	300.9
Чугун, желязо и стомана	30.2	26.1	56.3
Цветни метали	35.8	42.5	78.3
Химически продукти	14.2	14.1	28.3
Пластмаси, каучук	8.6	13.3	21.9
Торове	5.1	6.8	11.9
Текстилни материали	7.7	9.1	16.7
Суровини за производство на храни	3.5	7.8	11.4
Дървен материал и хартия, картон	8.7	10.6	19.3
Цимент	3.1	2.2	5.3
Тютюн	2.2	5.3	7.5
Други	18.6	25.4	44.0
Инвестиционни стоки	37.3	42.4	79.8
Машини, уреди и апарати	13.4	17.8	31.1
Електрически машини	3.5	4.2	7.7
Транспортни средства	6.5	2.0	8.5
Резервни части и оборудване	7.1	8.5	15.6
Други	6.9	10.0	16.9
Общо неенергийни стоки	301.8	321.0	622.8
Енергийни ресурси	32.6	38.6	71.1
Петролни продукти	23.0	28.9	51.9
Други	9.5	9.7	19.2
ОБЩО ИЗНОС (FOB)	334.4	359.6	694.0

Източник: Данни от митнически декларации, получени от дирекция „Информационно-изчислителен център“ към „Информационно обслужване“ АД и НСИ и обработени от БНБ по дата на оформяне на митническата декларация.
Предварителни данни към 12 април 2000 г.

2.2.2. ИЗНОС. НАЧИН НА ИЗПОЛЗВАНЕ, 1999 г.

Групи стоки	(млн. ш. д.)																
	I	II	III	I грим.	IV	V	VI	II грим.	VII	VIII	IX	III грим.	X	XI	XII	IV грим.	Общо
Потребителски стоки	84.2	104.5	112.5	301.3	101.0	97.6	118.3	316.9	131.1	117.5	121.5	370.1	111.0	120.2	114.6	345.8	1334.0
Храни	8.2	14.4	19.6	42.2	14.0	13.8	17.4	45.1	16.7	18.3	18.6	53.6	18.6	18.8	13.7	51.0	191.9
Цигари	2.1	2.1	1.5	5.7	9.4	5.8	2.6	17.8	1.6	1.8	2.4	5.9	2.1	3.6	2.7	8.4	37.8
Напитки	4.2	5.4	8.8	18.3	7.3	6.8	8.2	22.4	9.2	9.3	8.5	27.0	7.4	8.9	7.0	23.4	91.1
Дрехи и обувки	47.5	52.6	51.4	151.5	43.8	44.8	57.9	146.6	71.2	61.7	61.3	194.2	51.2	56.6	61.1	169.0	661.3
Лекарства и козметика	8.2	13.4	13.6	35.3	10.3	11.2	12.0	33.5	15.5	10.8	11.8	38.1	14.0	13.9	12.5	40.4	147.2
Мебели и дом. обзавеждане	7.2	8.5	9.3	24.9	8.8	8.4	8.6	25.7	8.1	7.5	9.4	25.0	8.0	8.8	8.0	24.8	100.4
Други	6.8	8.2	8.3	23.3	7.3	6.8	11.5	25.7	8.8	8.0	9.6	26.4	9.7	9.6	9.7	28.9	104.3
Суровини и материали	119.4	121.8	141.3	382.5	116.3	116.6	134.7	367.6	136.7	151.2	154.1	442.1	170.0	169.8	152.5	492.2	1684.3
Чугун, желязо и стомана	22.9	17.5	22.0	62.4	5.4	9.2	21.8	36.3	21.9	25.8	25.4	73.1	27.4	32.0	31.5	90.8	262.6
Цветни метали	20.5	26.3	30.2	77.0	32.4	26.1	26.7	85.2	26.1	23.5	17.1	66.8	13.0	14.2	25.8	53.0	282.0
Химически продукти	12.0	10.7	11.0	33.7	10.6	12.7	11.2	34.6	11.5	16.2	11.7	39.4	12.9	16.0	13.2	42.1	149.8
Пластмаси, каучук	7.5	13.1	9.9	30.5	7.4	8.6	9.8	25.8	15.4	12.6	9.6	37.6	18.5	10.4	10.4	39.2	133.0
Торове	6.4	5.3	5.7	17.4	1.6	1.7	3.9	7.2	0.5	1.2	1.4	3.1	0.6	2.4	5.9	8.9	36.7
Текстилни материали	10.6	10.5	15.3	36.4	10.2	10.2	13.2	33.6	12.5	10.3	10.1	33.0	12.3	11.9	10.2	34.3	137.2
Суровини за производство на храни	12.7	9.2	9.8	31.6	7.6	6.7	11.0	25.3	7.6	20.3	30.6	58.5	40.7	24.2	12.5	77.4	192.9
Дървен материал и хартия, картон	6.9	7.9	9.8	24.6	9.8	11.4	11.0	32.3	11.0	11.1	14.1	36.2	11.9	13.2	12.8	37.9	130.9
Цимент	1.4	1.5	1.9	4.9	1.1	2.5	2.4	6.0	2.9	2.4	4.1	9.3	2.4	3.8	0.0	6.3	26.5
Тютюн	4.6	2.5	5.0	12.1	7.7	4.5	4.8	16.9	2.0	8.2	2.4	12.6	5.3	10.7	6.3	22.4	64.0
Други	14.0	17.3	20.7	51.9	22.5	22.9	19.0	64.3	25.4	19.5	27.5	72.5	24.9	31.1	23.8	79.8	268.6
Инвестиционни стоки	34.5	41.4	59.5	135.3	56.1	62.0	51.0	169.1	58.6	44.2	45.4	148.1	45.6	54.2	53.2	153.0	605.5
Машини, уреди и апарати	12.8	18.9	20.6	52.3	22.0	15.9	21.5	59.4	16.6	14.5	16.3	47.4	14.1	19.2	21.1	54.4	213.4
Електрически машини	2.3	5.3	5.1	12.8	5.3	3.7	6.5	15.5	5.3	4.0	4.4	13.7	4.6	6.1	4.6	15.3	57.3
Транспортни средства	2.3	1.0	3.9	7.2	8.4	15.0	6.1	29.6	0.9	1.5	2.9	5.4	1.7	2.7	0.5	4.9	47.0
Резервни части и оборудване	5.0	6.4	7.8	19.2	7.2	6.8	7.4	21.4	9.2	7.7	7.7	24.7	9.3	8.9	8.4	26.6	91.9
Други	12.1	9.7	22.1	43.9	13.2	20.5	9.4	43.1	26.6	16.4	14.0	57.0	15.9	17.3	18.6	51.8	195.8
Общо неенергийни стоки	238.1	267.7	313.3	819.1	273.4	276.1	304.0	853.6	326.3	312.9	321.0	960.2	326.5	344.1	320.4	991.0	3623.8
Енергийни ресурси	16.2	13.9	22.8	52.9	23.9	18.3	17.2	59.4	20.8	39.3	45.0	105.2	45.8	39.6	40.4	125.9	343.3
Петролни продукти	10.9	8.9	17.5	37.3	18.8	12.6	11.3	42.6	15.8	34.6	38.9	89.3	39.3	32.5	30.2	102.0	271.2
Други	5.3	5.0	5.3	15.6	5.2	5.7	5.9	16.8	5.0	4.8	6.1	15.9	6.5	7.1	10.2	23.8	72.1
ОБЩО ИЗНОС (FOB)	254.3	281.6	336.1	872.0	297.4	294.4	321.2	913.0	347.2	352.2	366.0	1065.4	372.3	383.7	360.8	1116.8	3967.2

Източник: Данни от митнически декларации, получени от дирекция „Информационно-изчислителен център“ към „Информационно обслужване“ АД и НСИ и обработени от БНБ по дата на оформяне на митническата декларация.
Предварителни данни към 23 март 2000 г.

2.2.3. ВНОС. НАЧИН НА ИЗПОЛЗВАНЕ, 2000 г.

(млн. щ. д.)

Групи стоки	I	II	Общо
Потребителски стоки	65.8	79.2	145.0
Храни, напитки и цигари	13.2	14.4	27.6
Мебели и дом. обзавеждане	9.2	11.1	20.2
Лекарства и козметика	13.3	18.1	31.4
Дрехи и обувки	12.2	13.2	25.5
Автомобили	9.0	10.5	19.5
Други	8.9	11.9	20.8
Суровини и материали	121.0	155.3	276.3
Руди	10.8	17.7	28.4
Чугун, желязо и стомана	6.6	8.7	15.3
Цветни метали	2.1	4.8	7.0
Текстилни материали	35.7	40.0	75.6
Дървен материал и хартия, картон	11.7	12.1	23.9
Химически продукти	10.8	16.8	27.6
Пластмаси, каучук	12.0	16.5	28.5
Суровини за производство на храни	5.4	7.6	12.9
Кожи	2.8	2.6	5.4
Тютюн	2.3	1.3	3.6
Други	20.7	27.2	48.0
Инвестиционни стоки	95.0	104.0	199.0
Машини, уреди и апарати	34.5	45.5	80.1
Електрически машини	12.2	11.1	23.3
Транспортни средства	20.7	20.5	41.2
Резервни части и оборудване	15.9	15.9	31.7
Други	11.7	11.0	22.7
Общо неенергийни стоки	281.8	338.5	620.3
Енергийни ресурси	163.2	165.3	328.4
<i>Горива</i>	156.9	153.9	310.8
Суров петрол и природен газ	140.9	137.9	278.8
Въглища	10.9	10.8	21.7
Други горива	5.1	5.2	10.4
<i>Други</i>	6.3	11.3	17.6
Масла	6.3	11.3	17.6
ОБЩО ВНОС (CIF)	444.9	503.8	948.7

Източник: Данни от митнически декларации, получени от дирекция „Информационно-изчислителен център“ към „Информационно обслужване“ АД и НСИ и обработени от БНБ по дата на оформяне на митническата декларация.
Предварителни данни към 12 април 2000 г.

2.2.4. ВНОС. НАЧИН НА ИЗПОЛЗВАНЕ, 1999 г.

Групи стоки	(млн. ш. д.)																
	I	II	III	I трим.	IV	V	VI	II трим.	VII	VIII	IX	III трим.	X	XI	XII	IV трим.	Общо
Потребителски стоки	53.5	64.0	82.3	199.8	88.2	71.5	81.4	241.1	77.0	68.0	77.9	223.0	79.7	93.8	103.8	277.2	941.1
Храни, напитки и цигари	13.5	13.8	16.6	43.9	15.0	12.0	10.7	37.6	11.7	12.5	12.3	36.5	13.0	15.5	17.3	45.8	163.8
Мебели и дом. обзавеждане	6.2	9.9	13.1	29.2	12.8	9.9	11.8	34.5	11.8	11.2	11.5	34.4	12.9	13.7	16.3	43.0	141.2
Лекарства и козметика	10.5	11.9	19.0	41.4	14.6	13.4	12.3	40.3	10.7	11.0	14.0	35.8	14.4	16.2	22.4	52.5	169.9
Дрехи и обувки	11.5	13.2	15.9	40.6	15.0	15.8	16.4	47.2	14.8	8.5	14.8	38.1	14.4	18.7	16.8	49.9	175.7
Автомобили	4.8	4.8	6.1	15.8	19.6	8.9	14.2	42.7	15.5	14.1	13.4	43.0	13.0	15.3	15.7	44.1	145.5
Други	7.0	10.3	11.5	28.9	11.3	11.5	16.1	38.9	12.5	10.8	11.9	35.2	12.2	14.5	15.3	42.0	145.0
Суровини и материали	96.4	135.1	170.3	401.7	160.4	159.6	162.9	482.9	156.3	139.8	141.5	437.7	148.2	171.6	173.0	492.8	1815.1
Руди	2.5	6.6	20.1	29.2	9.3	16.6	7.8	33.7	22.1	13.8	11.4	47.3	9.3	10.5	23.4	43.2	153.4
Чугун, желязо и стомана	5.0	7.0	7.3	19.3	7.2	6.3	6.1	19.7	6.8	8.5	8.1	23.4	11.1	10.0	6.6	27.7	90.1
Цветни метали	2.0	1.6	2.9	6.5	3.7	2.6	3.1	9.4	3.3	4.0	3.4	10.6	2.8	4.5	4.1	11.4	37.9
Текстилни материали	28.1	34.8	39.0	101.9	42.0	51.0	54.5	147.4	45.5	31.6	29.7	106.8	40.5	49.1	47.4	137.0	493.1
Дървен материал и хартия, картон	9.2	9.6	11.8	30.6	11.6	10.8	12.1	34.5	11.1	10.3	10.4	31.7	10.6	13.6	14.0	38.2	135.1
Химически продукти	9.0	11.6	17.4	38.0	21.3	10.7	14.6	46.7	11.4	11.7	12.5	35.6	12.5	13.3	13.0	38.7	159.0
Пластмаси, каучук	11.4	17.1	18.5	47.0	16.0	15.2	17.8	49.0	18.9	19.1	19.4	57.4	21.5	23.7	20.4	65.7	219.2
Суровини за производство на храни	5.6	15.6	15.7	36.9	13.6	10.3	7.5	31.4	5.6	7.1	13.8	26.5	6.5	7.8	6.6	21.0	115.7
Кожич	2.9	3.7	3.0	9.7	3.9	5.1	5.0	14.1	3.7	1.8	2.5	8.0	3.1	3.9	3.7	10.7	42.5
Тютюн	0.3	1.9	6.2	8.4	4.2	3.2	2.6	10.0	1.7	4.2	3.7	9.5	1.6	2.2	1.4	5.2	33.2
Други	20.3	25.5	28.4	74.3	27.6	27.7	31.7	87.0	26.3	27.8	26.6	80.7	28.6	33.0	32.4	94.0	336.0
Инвестиционни стоки	97.1	100.4	108.2	305.6	116.5	134.5	135.4	386.4	127.5	129.3	145.7	402.5	107.2	127.2	158.6	392.9	1487.5
Машини, уреди и апарати	40.1	40.9	46.7	127.7	40.4	57.0	52.1	149.5	41.6	60.1	72.3	174.0	37.9	47.7	57.1	142.7	593.9
Електрически машини	14.2	17.8	15.2	47.2	14.4	28.1	20.2	62.7	21.9	14.9	16.3	53.1	12.7	19.2	16.2	48.0	211.1
Транспортни средства	17.4	13.9	14.7	46.0	31.1	24.4	32.8	88.3	26.8	23.4	22.1	72.3	23.4	27.1	46.8	97.3	304.0
Резервни части и оборудване	12.5	16.9	17.0	46.4	15.4	13.1	17.0	45.5	21.3	16.1	15.5	52.9	20.9	19.8	21.5	62.2	207.0
Други	12.9	10.8	14.6	38.4	15.2	11.8	13.3	40.3	15.9	14.8	19.5	50.2	12.3	13.4	17.0	42.7	171.6
Общо несенергийни стоки	246.9	299.4	360.9	907.2	365.1	365.6	379.6	1110.4	360.9	337.2	365.1	1063.2	335.1	392.6	435.3	1163.0	4243.7
Енергийни ресурси	110.8	75.8	90.2	276.8	70.6	60.4	61.4	192.3	119.7	97.6	124.9	342.3	123.4	129.4	146.5	399.3	1210.7
<i>Горива</i>	105.5	68.6	85.8	259.9	67.4	55.7	55.1	178.1	116.9	92.7	120.9	330.5	119.7	124.5	142.0	386.1	1154.6
Суров петрол и природен газ	93.5	54.3	67.7	215.5	57.3	47.0	47.5	151.7	108.7	82.4	107.5	298.6	106.4	107.3	123.9	337.5	1003.3
Въглища	6.6	8.9	12.6	28.0	5.4	3.8	2.6	11.8	3.2	5.0	8.7	16.8	8.6	10.6	11.7	30.9	87.5
Други горива	5.4	5.4	5.5	16.4	4.7	4.9	5.0	14.6	5.0	5.3	4.7	15.1	4.7	6.6	6.4	17.7	63.7
<i>Други</i>	5.3	7.2	4.4	16.9	3.2	4.7	6.3	14.2	2.8	5.0	4.0	11.8	3.7	4.9	4.6	13.2	56.1
Масла	5.3	7.2	4.4	16.9	3.2	4.7	6.3	14.2	2.8	5.0	4.0	11.8	3.7	4.9	4.6	13.2	56.1
ОБЩО ВНОС (СІГ)	357.7	375.2	451.1	1183.9	435.7	426.0	441.0	1302.7	480.6	434.8	490.0	1405.4	458.5	522.0	581.9	1562.4	5454.4

Източник: Данни от митнически декларации, получени от дирекция „Информационно-изчислителен център“ към „Информационно обслужване“ АД и НСИ и обработени от БНБ по дата на оформяне на митническата декларация.
Предварителни данни към 23 март 2000 г.

2.2.5. ИЗНОС ПО ОСНОВНИ ТЪРГОВСКИ ПАРТНЬОРИ И РЕГИОНИ, 2000 г.

(млн. щ. д.)

Страни	I	II	Общо
Европейски съюз, в т. ч.:	216.8	204.1	420.9
Италия	54.6	55.9	110.5
Гърция	57.9	25.3	83.2
Германия	33.0	33.9	66.9
Белгия	27.3	34.0	61.3
Франция	13.9	17.3	31.2
Испания	4.9	12.8	17.7
Холандия	10.9	6.1	17.0
Великобритания	5.5	8.7	14.2
Австрия	4.3	5.6	9.9
ЕАСТ, в т. ч.:	3.6	3.1	6.7
Швейцария	2.1	2.5	4.7
Други от ОИСР, в т. ч.: ¹	40.7	48.9	89.6
Турция	27.8	35.0	62.8
САЩ	11.1	10.0	21.1
Япония	0.7	0.6	1.3
Балкански страни, в т. ч.: ²	27.4	33.1	60.6
Югославия	16.5	21.5	38.0
Македония	7.4	9.3	16.7
ЦЕФТА, в т. ч.:	9.0	12.1	21.1
Румъния	3.5	5.2	8.7
Унгария	1.6	2.3	3.9
Полша	1.8	1.9	3.7
Чехия	1.2	1.4	2.6
Словения	0.6	0.6	1.2
Словакия	0.3	0.7	1.0
Страни от бившия СССР, в т. ч.:	15.6	22.0	37.5
Русия	7.8	11.4	19.3
Украйна	2.6	5.1	7.7
Други, в т. ч.:	21.3	36.4	57.7
Страни от Югоизточна Азия ³	0.8	1.2	2.0
ОБЩО ИЗНОС (FOB)	334.4	359.6	694.0

¹ Включва Австралия, Канада, Нова Зеландия, САЩ, Турция и Япония.² Включва Албания, Босна и Херцеговина, Македония, Хърватска и СРЮгославия.³ Включва Корея, Малайзия, Тайланд, Филипините и Индонезия.

Източник: Данни от митнически декларации, получени от дирекция „Информационно-изчислителен център“ към „Информационно обслужване“ АД и НСИ и обработени от БНБ по дата на оформяне на митническата декларация.
Предварителни данни към 12 април 2000 г.

2.2.6. ИЗНОС ПО ОСНОВНИ ТЪРГОВСКИ ПАРТНЬОРИ И РЕГИОНИ, 1999 г.

Страни	(млн. щ. д.)																
	I	II	III	I грим.	IV	V	VI	II грим.	VII	VIII	IX	III грим.	X	XI	XII	IV грим.	Общо
Европейски съюз, в т. ч.:	148.2	167.2	188.0	503.5	159.7	141.9	174.4	476.0	192.6	175.6	176.5	544.7	194.6	185.1	181.4	561.1	2085.3
Италия	43.4	46.3	50.6	140.4	35.3	34.4	44.0	113.7	53.6	41.5	49.4	144.5	62.3	51.9	48.2	162.4	560.9
Германия	28.9	33.8	33.9	96.6	32.0	29.4	33.2	94.6	34.2	33.6	33.6	101.4	28.9	38.9	33.4	101.3	393.9
Гърция	22.5	24.7	32.6	79.8	28.6	22.5	27.5	78.7	32.7	32.4	30.7	95.8	31.0	28.0	29.4	88.4	342.6
Франция	12.4	14.7	21.9	49.0	12.1	13.3	17.1	42.6	18.3	12.0	13.3	43.5	13.0	14.4	18.3	45.7	180.8
Белгия	13.1	16.7	19.2	49.0	19.1	15.0	20.8	54.9	18.6	16.3	7.0	41.9	6.0	6.0	19.1	31.0	176.9
Испания	7.5	6.2	5.4	19.1	7.3	7.0	8.6	22.9	8.2	6.9	14.1	29.2	15.3	12.5	8.9	36.8	107.9
Великобритания	3.9	6.2	6.9	17.0	7.3	6.6	7.2	21.2	8.9	13.3	9.9	32.0	10.7	11.6	7.6	29.8	100.1
Холандия	4.1	6.6	7.2	18.0	8.2	5.0	6.1	19.3	7.0	8.2	7.5	22.7	8.4	9.3	5.5	23.1	83.1
Австрия	4.6	5.7	5.2	15.6	5.1	4.1	5.6	14.8	5.3	5.9	5.4	16.6	8.4	7.1	5.7	21.1	68.1
ЕАСТ, в т. ч.:	7.6	3.4	3.0	14.1	5.2	8.0	4.8	18.0	3.0	4.1	5.5	12.6	6.2	3.5	3.4	13.1	57.8
Швейцария	7.3	2.9	2.4	12.6	4.5	5.2	4.2	14.0	1.8	3.5	2.4	7.7	5.5	2.9	2.8	11.2	45.5
Други от ОИСР, в т. ч.: ¹	30.3	30.8	36.1	97.2	42.0	43.6	42.4	128.0	41.2	41.6	42.5	125.3	42.2	52.6	45.8	140.5	491.1
Турция	16.4	21.4	20.6	58.4	23.0	23.8	25.2	72.0	21.1	25.9	26.3	73.3	24.9	29.7	29.5	84.2	287.8
САЩ	11.7	7.7	10.3	29.7	12.1	11.9	12.8	36.8	12.8	12.4	12.6	37.7	10.8	19.2	12.1	42.0	146.2
Япония	0.7	0.6	1.1	2.4	3.6	2.7	2.7	9.0	2.6	1.9	2.2	6.7	1.6	1.9	1.8	5.4	23.5
Балкански страни, в т. ч.: ²	11.0	13.3	15.6	39.9	13.1	13.0	14.7	40.8	29.2	37.1	45.5	111.8	39.7	40.9	42.3	122.9	315.4
Югославия	4.3	4.8	4.4	13.5	1.1	0.7	3.1	4.9	13.1	21.9	29.9	65.0	24.7	25.6	29.4	79.8	163.1
Македония	4.2	5.6	7.7	17.5	8.2	6.5	7.7	22.4	10.3	10.3	12.2	32.8	11.0	11.5	10.1	32.6	105.3
ЦЕФТА, в т. ч.:	10.8	11.8	13.5	36.2	13.7	14.0	13.1	40.8	11.9	10.0	13.1	35.1	19.4	23.1	15.2	57.7	169.7
Румъния	2.2	2.5	3.8	8.5	2.4	4.7	3.4	10.5	5.0	3.8	6.1	14.9	6.4	8.2	6.6	21.2	55.1
Словения	5.0	3.7	3.2	11.9	6.1	3.7	3.6	13.3	0.3	0.4	0.4	1.0	5.3	5.2	0.4	10.9	37.1
Полша	1.4	2.4	2.4	6.2	2.0	2.0	1.8	5.8	2.9	2.4	2.2	7.5	3.0	3.3	3.7	10.0	29.5
Унгария	1.3	1.6	2.1	5.0	1.8	1.9	1.9	5.6	2.0	1.7	2.1	5.7	2.5	3.3	2.5	8.3	24.6
Чехия	0.6	1.3	1.3	3.2	1.0	1.1	1.7	3.8	1.3	1.2	1.7	4.3	1.2	1.7	1.1	4.0	15.3
Словакия	0.3	0.3	0.7	1.3	0.4	0.7	0.7	1.8	0.5	0.6	0.5	1.6	1.0	1.4	0.8	3.3	8.0
Страни от бившата СССР, в т. ч.:	15.0	26.2	32.0	73.2	34.6	37.3	37.3	109.2	28.0	33.5	28.2	89.6	29.1	29.3	27.0	85.4	357.4
Русия	9.0	14.1	17.9	41.0	21.1	23.0	21.3	65.4	12.0	15.8	12.4	40.2	14.1	13.5	14.9	42.4	188.9
Украйна	2.4	4.7	5.7	12.8	5.3	4.9	6.5	16.7	7.5	7.4	4.0	18.8	7.4	6.8	4.7	18.8	67.2
Грузия	0.6	3.5	3.0	7.2	3.3	5.1	4.6	13.0	3.1	5.2	4.1	12.4	1.9	4.0	2.4	8.3	40.9
Други, в т. ч.:	31.3	28.8	47.8	108.0	29.1	36.6	34.5	100.2	41.2	50.2	54.9	146.3	41.1	49.3	45.6	136.0	490.4
Страни от Югоизточна Азия ³	0.7	0.9	1.9	3.5	1.3	0.6	3.6	5.6	0.9	1.6	1.4	4.0	0.9	1.5	1.4	3.9	16.9
ОБЩО ИЗНОС (FOB)	254.3	281.6	336.1	872.0	297.4	294.4	321.2	913.0	347.2	352.2	366.0	1065.4	372.3	383.7	360.8	1116.8	3967.2

¹ Включва Австралия, Канада, Нова Зеландия, САЩ, Турция и Япония.

² Включва Албания, Босна и Херцеговина, Македония, Хърватска и СРЮгославия.

³ Включва Корея, Малайзия, Тайланд, Филипините и Индонезия.

Източник: Данни от митнически декларации, получени от дирекция „Информационно-изчислителен център“ към „Информационно обслужване“ АД и НСИ и обработени от БНБ по дата на оформяне на митническата декларация.
Предварителни данни към 23 март 2000 г.

2.2.7. ВНОС ПО ОСНОВНИ ТЪРГОВСКИ ПАРТНЬОРИ И РЕГИОНИ, 2000 г.

(млн. щ. д.)

Страни	I	II	Общо
Европейски съюз, в т. ч.:	178.4	212.8	391.2
Германия	54.2	64.4	118.6
Италия	32.7	38.8	71.5
Гърция	21.1	26.7	47.8
Франция	22.3	21.8	44.1
Австрия	8.0	16.1	24.1
Великобритания	8.9	10.6	19.5
Холандия	6.4	8.4	14.8
Испания	6.2	6.0	12.2
ЕАСТ	5.9	8.5	14.3
Швейцария	5.5	7.8	13.3
Други от ОИСР, в т. ч.:¹	33.0	35.5	68.4
Турция	11.9	19.2	31.1
САЩ	16.0	11.1	27.1
Япония	4.3	4.5	8.8
Балкански страни, в т. ч.:²	2.7	5.4	8.1
Югославия	1.1	3.0	4.1
Македония	1.5	2.2	3.7
ЦЕФТА, в т. ч.:	33.9	38.2	72.1
Румъния	11.1	13.9	25.0
Чехия	11.3	7.5	18.9
Полша	4.8	7.6	12.4
Унгария	2.9	5.5	8.3
Словакия	2.1	1.9	4.0
Словения	1.7	1.9	3.6
Страни от бившия СССР, в т. ч.:	160.2	163.3	323.5
Русия	146.9	151.5	298.4
Украйна	12.0	10.2	22.3
Други, в т. ч.:	30.9	40.2	71.0
Страни от Югоизточна Азия ³	4.0	4.5	8.5
ОБЩО ВНОС (CIF)	444.9	503.8	948.7

¹ Включва Австралия, Канада, Нова Зеландия, САЩ, Турция и Япония.² Включва Албания, Босна и Херцеговина, Македония, Хърватска и СРЮгославия.³ Включва Корея, Малайзия, Тайланд, Филипините и Индонезия.Източник: Данни от митнически декларации, получени от дирекция „Информационно-изчислителен център“ към „Информационно обслужване“ АД и НСИ и обработени от БНБ по дата на оформяне на митническата декларация.
Предварителни данни към 12 април 2000 г.

2.2.8. ВНОС ПО ОСНОВНИ ТЪРГОВСКИ ПАРТНЬОРИ И РЕГИОНИ, 1999 г.

Страни	(млн. ш. д.)																
	I	II	III	I грим.	IV	V	VI	II грим.	VII	VIII	IX	III грим.	X	XI	XII	IV грим.	Общо
Европейски съюз, в т. ч.:	149.5	190.6	214.8	554.9	216.2	223.3	265.4	704.9	240.9	213.0	204.8	658.8	214.4	266.5	259.4	740.3	2658.8
Германия	40.8	54.9	65.8	161.5	57.6	64.8	78.0	200.4	78.7	73.2	65.9	217.8	71.5	87.0	79.7	238.1	817.8
Италия	22.6	30.6	39.0	92.2	40.1	40.7	48.4	129.2	41.6	29.1	33.2	104.0	42.3	47.9	46.7	136.9	462.3
Гърция	22.5	26.0	25.3	73.9	23.9	27.9	27.4	79.2	27.7	22.5	25.7	75.9	22.2	31.1	28.5	81.8	310.7
Франция	15.7	20.0	23.7	59.4	23.2	22.5	29.0	74.8	23.6	24.0	20.5	68.1	23.8	29.0	31.3	84.1	286.3
Австрия	10.0	11.2	14.0	35.2	17.8	13.2	21.1	52.1	17.0	12.7	10.2	39.9	11.3	13.5	11.8	36.5	163.7
Великобритания	8.6	9.9	11.0	29.5	12.6	10.3	10.6	33.5	12.3	9.8	10.6	32.7	10.1	13.6	12.5	36.1	131.8
Холандия	6.5	7.8	10.1	24.4	9.2	7.4	9.3	26.0	8.5	8.3	8.4	25.2	8.2	11.8	14.1	34.1	109.6
Белгия	4.5	6.9	6.5	17.8	10.8	9.3	13.7	33.7	7.5	4.3	5.2	17.0	5.5	7.3	9.9	22.7	91.3
Швеция	6.7	7.9	3.6	18.2	4.8	8.6	7.1	20.5	7.0	5.6	7.6	20.2	4.0	5.8	6.5	16.3	75.2
ЕАСТ	4.5	7.7	7.8	20.0	8.6	5.7	11.1	25.4	4.7	5.2	5.8	15.7	5.4	6.2	9.3	21.0	82.1
Швейцария	3.8	6.9	5.9	16.7	8.1	5.2	10.6	23.9	4.2	4.9	5.1	14.1	4.7	5.7	8.9	19.3	73.9
Други от ОИСР, в т. ч.: ¹	38.6	31.9	35.6	106.1	34.9	33.6	28.0	96.4	28.6	29.6	33.9	92.1	31.1	34.2	59.4	124.8	419.4
САЩ	17.5	10.5	12.7	40.7	14.8	15.5	9.7	40.0	9.1	11.5	11.9	32.5	10.5	13.0	35.5	59.0	172.3
Турция	13.2	14.8	14.3	42.2	13.9	12.2	12.3	38.5	13.0	12.9	13.1	39.0	15.4	15.0	16.6	47.0	166.7
Япония	5.9	4.9	6.6	17.3	5.2	4.7	4.9	14.8	4.4	4.6	7.9	16.9	4.4	5.2	6.5	16.1	65.1
Балкански страни, в т. ч.: ²	4.4	3.6	4.9	12.8	3.4	3.6	3.6	10.6	2.5	2.8	2.3	7.6	3.5	4.2	4.2	11.9	42.9
Македония	3.0	1.9	2.9	7.9	2.8	2.3	1.9	7.0	1.9	1.6	1.4	4.8	1.6	1.9	1.9	5.4	25.1
Югославия	1.3	1.6	1.9	4.7	0.5	1.2	1.5	3.3	0.5	0.9	0.8	2.3	1.5	1.7	2.0	5.1	15.4
ЩЕФТА, в т. ч.:	15.5	23.0	32.2	70.7	26.9	25.2	29.4	81.5	24.5	27.9	31.7	84.0	32.8	38.2	41.4	112.4	348.5
Чехия	5.0	8.1	7.3	20.4	7.5	7.9	10.2	25.6	6.9	8.6	9.1	24.6	9.2	10.1	9.4	28.7	99.2
Полша	2.0	3.1	8.2	13.4	4.9	4.4	4.5	13.9	5.9	6.5	8.4	20.8	9.0	7.7	9.2	25.8	73.9
Румъния	3.8	4.9	5.3	13.9	5.0	6.7	7.0	18.8	4.0	4.6	5.1	13.8	5.5	9.0	11.2	25.6	72.1
Унгария	2.0	4.0	6.8	12.8	5.0	2.9	3.7	11.5	3.7	4.3	4.1	12.0	3.5	5.1	5.0	13.6	49.9
Словакия	1.7	1.5	2.4	5.7	2.7	1.9	2.2	6.9	2.4	2.3	2.8	7.4	3.5	3.4	3.8	10.6	30.6
Словения	0.9	1.5	2.1	4.5	1.8	1.3	1.7	4.8	1.5	1.6	2.3	5.4	2.3	2.9	2.9	8.0	22.7
Страни от бившия СССР, в т. ч.:	102.0	66.5	85.9	254.4	76.1	87.1	64.6	227.7	127.8	109.9	157.9	395.6	130.1	122.6	156.8	409.5	1287.2
Русия	91.4	53.3	72.9	217.6	64.0	73.4	54.7	192.0	116.3	97.7	140.8	354.8	107.9	103.9	140.2	352.0	1116.5
Украйна	8.3	11.2	11.1	30.6	9.8	11.6	7.6	29.0	8.4	9.9	15.3	33.5	13.8	14.2	10.4	38.4	131.5
Други, в т. ч.:	43.4	51.8	69.9	165.1	69.6	47.6	39.1	156.2	51.7	46.4	53.6	151.7	41.1	50.0	51.4	142.5	615.5
Страни от Югоизточна Азия ³	5.5	5.2	19.1	29.7	33.4	16.5	5.8	55.7	4.3	4.4	5.0	13.6	4.4	4.7	14.5	23.6	122.6
ОБЩО ВНОС (CIF)	357.7	375.2	451.1	1183.9	435.7	426.0	441.0	1302.7	480.6	434.8	490.0	1405.4	458.5	522.0	581.9	1562.4	5454.4

¹ Включва Австралия, Канада, Нова Зеландия, САЩ, Турция и Япония.

² Включва Албания, Босна и Херцеговина, Македония, Хърватска и СРЮгославия.

³ Включва Корея, Малайзия, Тайланд, Филипините и Индонезия.

Източник: Данни от митнически декларации, получени от дирекция „Информационно-изчислителен център“ към „Информационно обслужване“ АД и НСИ и обработени от БНБ по дата на оформяне на митническата декларация.

Предварителни данни към 23 март 2000 г.

2.3. БРУТЕН ВЪНШЕН ДЪЛГ

2.3.1. БРУТЕН ВЪНШЕН ДЪЛГ ЗА 2000 г.¹

(млн. щ. д.)

	I	II
БРУТЕН ВЪНШЕН ДЪЛГ (А + Б) ²	9894.6	9862.9
А. Дългосрочен дълг	9392.1	9335.2
Държавен и държавногарантиран	9088.5	9030.3
Негарантиран	303.6	304.9
I. Официални кредитори	3959.5	3902.3
1. Международни финансови институции	2833.2	2817.6
Международен валутен фонд	1213.4	1200.9
Световна банка ³	893.4	892.6
Европейски съюз	391.6	388.6
Други международни финансови институции	334.8	335.5
2. Двустранни кредити	1126.4	1084.7
Парижки клуб и нерасрочен дълг	797.6	764.8
Други двустранни кредити	328.8	319.9
II. Частни кредитори	5432.5	5432.9
1. Брейди облигации	4961.9	4960.8
2. Други облигации	27.4	27.8
3. Държавни ценни книжа ⁴	94.2	94.5
4. На търговски банки	40.1	39.9
5. На други сектори ⁵	309.0	309.8
Б. Краткосрочен дълг ⁶	502.5	527.7
Държавен и държавногарантиран	0.0	0.0
Негарантиран	502.5	527.7
I. Официални кредитори	0.0	0.0
II. Частни кредитори	502.5	527.7
1. На търговски банки	165.3	167.5
2. На други сектори ^{5, 7}	337.2	360.2

¹ Предварителни данни към края на съответния период. Брутният външен дълг обхваща външния държавен дълг, отчитан от МФ, друг публичен дълг, а така също и задълженията на банките и негарантираните задължения на фирмите.

² В конвертируеми валути.

³ Включва размера както на държавните, така и на държавногарантираните заеми.

⁴ Държавни ценни книжа, деноминирани в чуждестранна валута и закупени от нерезиденти.

⁵ Поради това, че фирмите отчитат външните си задължения всяко тримесечие, тези данни подлежат на ревизия.

⁶ Включително просрочията на главници и лихви.

⁷ Депозити на нерезиденти в местните търговски банки и краткосрочни кредити, отпуснати на местни физически и юридически лица от частни кредитори нерезиденти.

Източник: БНБ, МФ, Булбанк, търговски банки и други местни компании.

2.3.2. БРУТЕН ВЪНШЕН ДЪЛГ ЗА 1999 Г.¹

	I	II	III	IV	V	VI	VII	VIII	IX	X	XI	XII
БРУТЕН ВЪНШЕН ДЪЛГ (А + В)²	10194.8	10246.7	9492.4	9438.0	9445.3	9518.3	9617.2	9606.0	9739.2	9813.1	9742.8	9984.4
А. Дългосрочен дълг	9192.3	9240.6	8962.5	8930.3	8918.6	9014.8	9096.2	9083.1	9195.5	9195.2	9155.3	9464.1
Държавен и държавногарантиран	9039.2	9059.2	8768.1	8725.9	8708.3	8770.0	8842.6	8826.1	8934.4	8900.4	8860.6	9168.3
Негарантиран	153.2	181.4	194.4	204.5	210.3	244.8	253.5	257.0	261.2	294.7	294.7	295.8
Б. Краткосрочен дълг	3973.0	3961.7	3694.0	3650.0	3629.1	3667.4	3730.0	3715.3	3825.4	3782.3	3756.3	4046.7
I. Официални кредитори	2725.7	2752.9	2522.5	2488.0	2484.0	2530.1	2565.9	2577.4	2734.6	2688.5	2683.8	2893.2
1. Международни финансови институции	1088.1	1137.0	1114.8	1088.8	1083.7	1130.8	1146.0	1147.2	1218.6	1185.3	1175.8	1248.6
Международен валутен фонд	711.7	705.2	711.0	710.6	715.1	715.8	724.6	716.4	799.2	797.3	797.1	896.6
Световна банка ³	409.8	396.6	386.7	381.5	376.4	371.8	385.0	380.6	383.9	376.3	363.5	401.8
Европейски съюз	516.1	514.1	310.1	307.1	308.8	311.6	310.4	333.1	333.0	329.7	347.4	346.1
Други международни финансови институции	199.5	196.2	196.1	194.1	192.9	196.9	196.6	217.1	214.8	211.9	229.3	228.8
в т. ч. ЕИВ	106.5	107.8	111.0	109.9	112.9	111.7	110.8	113.0	115.1	114.8	115.2	114.4
ЕБВР	1247.3	1208.8	1171.4	1162.0	1145.0	1137.3	1164.1	1137.9	1090.8	1093.8	1072.6	1153.5
2. Двустранни кредити	1025.9	993.8	908.8	901.7	887.9	880.9	910.0	886.6	834.8	839.0	818.1	814.8
Парижки клуб и перазрочен дълг	221.4	215.0	262.6	260.3	257.2	256.4	254.2	251.3	256.0	254.8	254.5	338.7
Други двустранни кредити	5219.3	5279.0	5268.5	5280.3	5289.5	5347.4	5366.1	5367.8	5370.1	5412.9	5399.0	5417.4
II. Частни кредитори	4925.5	4958.3	4956.7	4958.5	4959.4	4956.8	4956.7	4957.7	4954.3	4955.5	4953.6	4960.5
1. Брейди облигации	34.5	33.6	12.6	12.5	12.3	35.1	36.5	37.0	37.7	37.3	22.2	20.6
2. Други облигации	73.3	73.3	72.5	72.0	74.0	77.4	82.5	77.4	77.6	86.4	89.1	94.6
3. Държавни ценни книжа ⁴	16.7	16.6	18.1	19.0	19.1	21.6	23.0	22.9	23.0	38.6	38.0	38.5
4. На търговски банки	169.3	197.2	208.6	218.2	224.6	256.6	267.4	272.7	277.6	295.1	296.1	303.3
5. На други сектори	1002.5	1006.0	529.9	507.7	526.7	503.5	521.0	523.0	543.6	617.9	587.5	520.3
Б. Краткосрочен дълг⁵	504.6	504.3	0.0	0.0	0.0	0.0	0.0	0.0	0.0	0.0	0.0	0.0
Държавен и държавногарантиран	498.0	501.7	529.9	507.7	526.7	503.5	521.0	523.0	543.6	617.9	587.5	520.3
Негарантиран	504.6	504.3	0.0	0.0	0.0	0.0	0.0	0.0	0.0	0.0	0.0	0.0
I. Официални кредитори	498.0	501.7	529.9	507.7	526.7	503.5	521.0	523.0	543.6	617.9	587.5	520.3
II. Частни кредитори	275.3	267.3	261.7	260.4	257.1	254.6	263.2	262.2	265.0	260.9	254.3	169.4
1. На търговски банки	222.7	234.4	268.2	247.3	269.7	248.9	257.8	260.8	278.7	357.1	333.2	350.9
2. На други сектори ⁶												

¹ Предварителни данни към края на съответния период. Брутният външен дълг обхваща държавния и държавногарантирания дълг, отчитан от МФ, друг публичен дълг, а така също и задълженията на банките и негарантираните задължения на фирмите.

² В конвертируеми валути.

³ Включва размера както на държавните, така и на държавногарантираните заеми.

⁴ Държавни ценни книжа, деноминирани в чуждестранна валута и закупени от нерезиденти.

⁵ Включително просрочията на главници и лихви.

⁶ Депозити на нерезиденти в местните търговски банки и краткосрочни кредити, отпуснати на местни физически и юридически лица от частни кредитори нерезиденти.

Източник: БНБ, МФ, Булбанк, търговски банки и други местни компании.

2.4. ПОЛУЧЕНИ НОВИ КРЕДИТИ И ДЕПОЗИТИ

2.4.1. ПОЛУЧЕНИ НОВИ КРЕДИТИ И ДЕПОЗИТИ ПРЕЗ 2000 Г.*

(млн. щ. д.)

	I	II	Общо
ОБЩО КРЕДИТИ (А + Б) ¹	26.9	22.5	49.4
Държавни и държавногарантирани	7.7	15.4	23.1
Негарантирани	19.2	7.1	26.3
А. Дългосрочни кредити	20.2	21.7	41.9
Държавни и държавногарантирани	7.7	15.4	23.1
Негарантирани	12.5	6.3	18.8
I. Официални кредитори	7.1	15.4	22.5
1. Международни финансови институции	7.1	15.4	22.5
Международен валутен фонд	0.0	0.0	0.0
Световна банка ²	4.1	13.6	17.7
Европейски съюз	0.0	0.0	0.0
Други международни финансови институции	3.0	1.8	4.8
2. Двустранни кредити	0.0	0.0	0.0
Швеция	0.0	0.0	0.0
Японска експортно-импортна банка (FESAL)	0.0	0.0	0.0
II. Частни кредитори	13.1	6.3	19.4
1. Облигации ³	0.0	0.0	0.0
2. На търговски банки	2.0	0.0	2.0
3. На други сектори	11.1	6.3	17.4
Държавен и държавногарантиран	0.6	0.0	0.6
Негарантиран ⁴	10.5	6.3	16.8
Б. Краткосрочни кредити	6.7	0.8	7.5
Държавни и държавногарантирани	0.0	0.0	0.0
Негарантирани	6.7	0.8	7.5
I. На търговски банки	0.0	0.0	0.0
II. Депозити на нерезиденти ⁵	0.0	0.0	0.0
III. На други сектори ⁴	6.7	0.8	7.5

* Предварителни данни към края на съответния период.

¹ В конвертируеми валути.² Включва както държавните, така и държавногарантираните кредити, получени от Световната банка.³ Държавни ценни книжа, деноминирани в чуждестранна валута и закупени от нерезиденти.⁴ Поради това, че фирмите отчитат външните си задължения всяко тримесечие, тези данни подлежат на ревизия.⁵ Депозити на нерезиденти в местни търговски банки.

Източник: БНБ, МФ, Булбанк, търговски банки и местни компании.

2.4.2. ПОЛУЧЕНИ НОВИ КРЕДИТИ И ДЕПОЗИТИ ПРЕЗ 1999 Г.*

	I	II	III	I грим.	IV	V	VI	II грим.	VII	VIII	IX	III грим.	X	XI	XII	IV грим.	Общо
ОБЩО КРЕДИТИ (А + Б)¹	29.6	126.7	119.4	275.8	30.1	44.3	143.7	218.1	24.1	47.0	185.6	256.7	123.9	39.3	255.1	418.3	1168.9
Държавни и държавногарантирани	4.8	86.2	69.4	160.4	2.4	9.8	100.3	112.6	11.5	29.7	157.2	198.5	3.8	27.6	220.1	251.5	723.0
Негарантирани	24.9	40.5	50.0	115.4	27.7	34.4	43.4	105.6	12.6	17.2	28.3	58.2	120.1	11.6	35.0	166.7	445.8
А. Дългосрочни кредити	19.1	116.5	84.1	219.8	16.4	17.9	139.9	174.2	19.9	35.8	166.9	222.5	40.6	31.7	229.6	301.8	918.3
Държавни и държавногарантирани	4.8	86.2	69.4	160.4	2.4	9.8	100.3	112.6	11.5	29.7	157.2	198.5	3.8	27.6	220.1	251.5	723.0
Негарантирани	14.3	30.3	14.7	59.3	14.0	8.1	39.5	61.6	8.3	6.1	9.6	24.0	36.8	4.0	9.4	50.3	195.3
I. Официални кредитори	4.8	86.2	68.8	159.7	1.5	8.9	77.6	88.1	8.8	28.1	157.0	193.9	3.1	27.0	213.4	243.6	685.3
1. Международни финансови институции	4.8	80.0	18.2	103.0	1.5	8.9	77.6	88.1	8.8	28.1	157.0	193.9	3.1	27.0	213.4	243.6	628.5
Международен валутен фонд	0.0	71.4	0.0	71.4	0.0	0.0	69.9	69.9	0.0	0.0	72.6	72.6	0.0	0.0	71.7	71.7	285.6
Световна банка ²	2.0	5.9	7.8	15.7	0.4	5.4	1.5	7.2	7.0	3.8	82.6	93.4	1.1	4.9	100.2	106.2	222.6
Европейски съюз	0.0	0.0	0.0	0.0	0.0	0.0	0.0	0.0	0.0	0.0	0.0	0.0	0.0	0.0	40.2	40.2	40.2
Други международни финансови институции	2.8	2.7	10.4	15.8	1.1	3.6	6.3	11.0	1.9	24.2	1.8	27.9	2.1	22.1	1.3	25.5	80.2
в т. ч. ЕИБ	0.0	0.0	5.5	5.5	0.0	0.0	5.2	5.2	0.0	21.6	0.0	21.6	0.0	20.3	0.0	20.3	52.6
ЕБВР	2.8	2.7	4.9	10.3	1.1	3.6	1.1	5.8	1.9	2.7	1.8	6.3	2.1	1.8	1.3	5.1	27.6
2. Двустранни кредити	0.0	6.2	50.6	56.8	0.0	0.0	0.0	0.0	0.0	0.0	0.0	0.0	0.0	0.0	0.0	0.0	56.8
Швеция	0.0	6.2	0.0	6.2	0.0	0.0	0.0	0.0	0.0	0.0	0.0	0.0	0.0	0.0	0.0	0.0	6.2
Японска експортно-импортна банка (FESAL)	0.0	0.0	50.6	50.6	0.0	0.0	0.0	0.0	0.0	0.0	0.0	0.0	0.0	0.0	0.0	0.0	50.6
II. Частни кредитори	14.3	30.4	15.3	60.0	14.9	9.0	62.3	86.1	11.1	7.7	9.9	28.7	37.5	4.6	16.2	58.3	233.0
1. Облигации ³	0.0	0.0	0.0	0.0	0.0	0.0	22.7	22.7	0.0	0.0	0.0	0.0	0.0	0.0	0.0	0.0	22.7
2. На търговски банки	0.0	0.0	1.5	1.5	1.0	0.2	2.5	3.7	1.3	0.0	0.0	1.3	15.7	0.0	0.7	16.3	22.8
3. На други сектори	14.3	30.3	13.8	58.5	13.9	8.8	37.1	59.7	9.8	7.7	9.9	27.4	21.8	4.6	15.5	41.9	187.5
Държавен и държавногарантиран	0.0	0.1	0.6	0.7	0.8	0.9	0.0	1.7	2.7	1.6	0.3	4.6	0.7	0.6	6.7	8.0	15.0
Негарантиран	14.3	30.3	13.2	57.8	13.0	7.9	37.0	57.9	7.0	6.1	9.6	22.7	21.1	4.0	8.8	34.0	172.5
Б. Краткосрочни кредити	10.6	10.2	35.3	56.1	13.7	26.4	3.9	43.9	4.2	11.1	18.7	34.1	83.3	7.6	25.6	116.5	250.6
Държавни и държавногарантирани	0.0	0.0	0.0	0.0	0.0	0.0	0.0	0.0	0.0	0.0	0.0	0.0	0.0	0.0	0.0	0.0	0.0
Негарантирани	10.6	10.2	35.3	56.1	13.7	26.4	3.9	43.9	4.2	11.1	18.7	34.1	83.3	7.6	25.6	116.5	250.6
I. На търговски банки	0.0	0.0	0.0	0.0	0.0	0.0	0.0	0.0	0.0	0.0	0.0	0.0	0.0	0.0	0.0	0.0	0.0
II. Депозити на нерезиденти ⁴	0.0	7.1	20.0	27.0	0.0	23.1	0.0	23.1	0.0	0.0	7.5	7.5	35.8	0.0	0.0	35.8	93.4
III. На други сектори	10.6	3.1	15.3	29.0	13.7	3.3	3.9	20.9	4.2	11.1	11.2	26.6	47.4	7.6	25.6	80.6	157.1

* Предварителни данни към края на съответния период.

¹ В конвертируем валути.

² Включва както държавните, така и държавногарантираните кредити, получени от Световната банка.

³ Държавни ценни книжа, деноминирани в чуждестранна валута и закупени от нерезиденти.

⁴ Депозити на нерезиденти в местни търговски банки.

Източник: БНБ, МФ, Булбанк, търговски банки и местни компании.

2.5. ОБСЛУЖВАНЕ НА БРУТНИЯ ВЪНШЕН ДЪЛГ

2.5.1. ОБСЛУЖВАНЕ НА БРУТНИЯ ВЪНШЕН ДЪЛГ, 2000 г.

(млн. щ. д.)

	Януари*			Февруари*			Януари – февруари*		
	Главница	Лихва	Общо	Главница	Лихва	Общо	Главница	Лихва	Общо
БРУТЕН ВЪНШЕН ДЪЛГ (А + Б) ¹	33.1	147.6	180.7	43.3	28.8	72.1	76.4	176.4	252.8
А. Дългосрочен дълг	32.7	147.5	180.2	40.9	28.7	69.6	73.6	176.2	249.8
I. Официални кредитори	28.4	5.2	33.6	36.0	27.4	63.4	64.4	32.6	97.1
1. Международни финансови институции ¹	28.4	5.2	33.6	12.5	22.6	35.0	40.9	27.8	68.7
Международен валутен фонд	19.0	0.0	19.0	0.0	13.5	13.5	19.0	13.5	32.5
Световна банка ²	0.5	0.4	0.8	12.5	6.5	19.0	12.9	6.9	19.8
Европейски съюз	0.0	0.0	0.0	0.0	2.4	2.4	0.0	2.4	2.4
Други	8.9	4.9	13.8	0.0	0.1	0.1	8.9	5.0	13.9
2. Двустранни кредити	0.0	0.0	0.0	23.6	4.8	28.4	23.6	4.8	28.4
Парижки клуб и неразсрочен дълг	0.0	0.0	0.0	19.2	3.4	22.7	19.2	3.4	22.7
Други	0.0	0.0	0.0	4.3	1.4	5.7	4.3	1.4	5.7
II. Частни кредитори	4.3	142.3	146.6	4.9	1.3	6.2	9.2	143.6	152.7
1. Брейди облигации	0.0	136.1	136.1	0.0	0.0	0.0	0.0	136.1	136.1
2. Други облигации	0.0	5.2	5.2	0.0	0.0	0.0	0.0	5.2	5.2
3. Търговски банки	0.0	0.0	0.0	0.0	0.0	0.0	0.0	0.0	0.0
4. Други частни кредитори ^{3,4}	4.3	1.0	5.3	4.9	1.3	6.2	9.2	2.3	11.4
Б. Краткосрочен дълг ^{4,5}	0.5	0.0	0.5	2.3	0.2	2.5	2.8	0.2	3.0

* Фактически плащания. Предварителни данни. Данните са преизчислени в щатски долари по кръстосания курс на Ройтерс към края на съответния отчетен месец.

¹ Данните обхващат всички външни задължения на страната – държавните и държавногарантираните заеми, външния дълг на търговските банки и дълга на местни физически и юридически лица към нерезиденти.

² Включва плащанията както по държавните, така и по държавногарантираните кредити, получени от Световната банка.

³ Включително плащанията на лихви по валутните ЗУНК облигации, закупени от нерезиденти.

⁴ Поради това, че фирмите отчитат външните си задължения всяко тримесечие, тези данни подлежат на ревизия.

⁵ Включително плащанията по дълга на търговските банки, частният дълг и платените просрочия. Плащанията по револвиращи кредити не са включени.

Източници: БНБ, Булбанк, търговски банки и местни компании.

2.5.2. ОБСЛУЖВАНЕ НА БРУТНИЯ ВЪНШЕН ДЪЛГ, 1999 г.

(млн. щ. д.)

	Януари*			Февруари*			Март*			Първо тримесечие		
	Главница	Лихва	Общо	Главница	Лихва	Общо	Главница	Лихва	Общо	Главница	Лихва	Общо
БРУТЕН ВЪНШЕН ДЪЛГ (А + Б) ¹	25.6	149.0	174.6	23.6	48.0	71.6	109.9	25.7	135.5	159.0	222.7	381.7
А. Дългосрочен дълг	24.7	148.9	173.6	22.1	28.3	50.4	108.4	25.4	133.8	155.1	202.7	357.8
I. Официални кредитори	21.3	5.9	27.2	21.4	28.1	49.6	86.0	23.8	109.7	128.7	57.8	186.5
1. Международни финансови институции ¹	21.3	5.6	26.9	14.1	22.6	36.7	19.5	2.7	22.2	54.9	30.9	85.9
Международен валутен фонд	13.0	0.0	13.0	3.5	10.9	14.4	15.8	0.0	15.8	32.3	10.9	43.2
Световна банка ²	0.4	0.4	0.8	10.6	8.0	18.6	0.6	0.5	1.1	11.7	8.9	20.6
Европейски съюз	0.0	0.0	0.0	0.0	3.7	3.7	0.0	0.0	0.0	0.0	3.7	3.7
Други	7.8	5.2	13.1	0.0	0.0	0.0	3.1	2.2	5.3	10.9	7.5	18.4
2. Двустранни кредити	0.0	0.3	0.3	7.3	5.5	12.8	66.5	21.1	87.5	73.7	26.9	100.6
Парижки клуб и неразсрочен дълг	0.0	0.0	0.0	0.0	3.9	3.9	66.5	20.8	87.2	66.5	24.7	91.2
Други	0.0	0.3	0.3	7.3	1.6	8.9	0.0	0.3	0.3	7.3	2.2	9.4
II. Частни кредитори	3.4	143.0	146.4	0.6	0.2	0.8	22.4	1.7	24.1	26.5	144.9	171.3
1. Брейди облигации	0.0	137.5	137.5	0.0	0.0	0.0	0.0	0.0	0.0	0.0	137.5	137.5
2. Други облигации	0.0	0.0	0.0	0.0	0.0	0.0	21.0	0.6	21.6	21.0	0.6	21.6
3. Търговски банки	0.0	0.6	0.6	0.0	0.0	0.0	0.0	0.0	0.0	0.0	0.6	0.6
4. Други частни кредитори ³	3.4	5.0	8.4	0.6	0.2	0.8	1.4	1.1	2.4	5.4	6.2	11.7
Б. Краткосрочен дълг ⁴	0.9	0.1	1.0	1.5	19.7	21.2	1.5	0.2	1.7	3.9	20.0	23.9

(млн. щ. д.)

	Април*			Май*			Юни*			Второ тримесечие		
	Главница	Лихва	Общо	Главница	Лихва	Общо	Главница	Лихва	Общо	Главница	Лихва	Общо
БРУТЕН ВЪНШЕН ДЪЛГ (А + Б) ¹	29.9	3.4	33.4	6.4	11.9	18.4	25.1	20.7	45.8	61.5	36.1	97.6
А. Дългосрочен дълг	29.7	2.8	32.6	5.0	11.2	16.2	22.2	19.6	41.8	56.9	33.7	90.5
I. Официални кредитори	26.1	2.2	28.3	3.4	10.8	14.2	17.5	17.9	35.4	47.0	30.9	77.9
1. Международни финансови институции ¹	22.8	1.4	24.2	0.1	10.0	10.1	17.4	14.8	32.2	40.2	26.2	66.4
Международен валутен фонд	20.5	0.0	20.5	0.0	10.0	10.0	15.5	0.0	15.5	36.0	10.0	46.1
Световна банка ²	0.0	0.0	0.0	0.0	0.0	0.0	0.0	10.8	10.8	0.0	10.8	10.8
Европейски съюз	0.0	0.0	0.0	0.0	0.0	0.0	0.0	3.3	3.3	0.0	3.3	3.3
Други	2.3	1.4	3.7	0.1	0.0	0.1	1.8	0.7	2.5	4.2	2.1	6.3
2. Двустранни кредити	3.3	0.9	4.1	3.4	0.7	4.1	0.1	3.1	3.2	6.8	4.7	11.5
Парижки клуб и неразсрочен дълг	3.3	0.1	3.4	3.4	0.4	3.8	0.1	1.5	1.7	6.8	2.1	8.8
Други	0.0	0.8	0.8	0.0	0.3	0.3	0.0	1.6	1.6	0.0	2.7	2.7
II. Частни кредитори	3.6	0.6	4.2	1.5	0.4	2.0	4.7	1.7	6.4	9.9	2.8	12.6
1. Брейди облигации	0.0	0.0	0.0	0.0	0.0	0.0	0.0	0.0	0.0	0.0	0.0	0.0
2. Други облигации	0.0	0.4	0.4	0.0	0.0	0.0	0.0	0.0	0.0	0.0	0.4	0.4
3. Търговски банки	0.0	0.0	0.0	0.0	0.0	0.0	0.0	0.0	0.0	0.0	0.0	0.0
4. Други частни кредитори ³	3.6	0.2	3.9	1.5	0.4	2.0	4.7	1.7	6.4	9.9	2.4	12.2
Б. Краткосрочен дълг ⁴	0.2	0.6	0.8	1.4	0.8	2.2	2.9	1.1	4.0	4.6	2.4	7.0

(млн. щ. д.)

	Юли*			Август*			Септември*			Трето тримесечие		
	Главница	Лихва	Общо	Главница	Лихва	Общо	Главница	Лихва	Общо	Главница	Лихва	Общо
БРУТЕН ВЪНШЕН ДЪЛГ (А + Б) ¹	36.1	131.5	167.6	49.6	26.3	75.9	99.1	24.0	123.1	184.8	181.8	366.6
А. Дългосрочен дълг	30.0	131.3	161.2	42.7	25.8	68.5	94.9	23.5	118.4	167.6	180.5	348.1
I. Официални кредитори	28.4	5.6	34.0	40.7	25.6	66.4	88.5	22.1	110.5	157.6	53.3	210.9
1. Международни финансови институции ¹	17.0	5.4	22.4	13.4	20.2	33.6	19.7	2.7	22.4	50.0	28.3	78.3
Международен валутен фонд	8.8	0.0	8.8	3.5	11.2	14.7	16.1	0.0	16.1	28.5	11.2	39.7
Световна банка ²	0.5	0.3	0.8	9.8	6.5	16.3	0.5	0.4	0.9	10.8	7.2	17.9
Европейски съюз	0.0	0.0	0.0	0.0	2.6	2.6	0.0	0.0	0.0	0.0	2.6	2.6
Други	7.7	5.1	12.8	0.0	0.0	0.0	3.1	2.3	5.4	10.8	7.3	18.1
2. Двустранни кредити	11.4	0.2	11.6	27.4	5.4	32.8	68.8	19.4	88.2	107.6	25.0	132.6
Парижки клуб и неразсрочен дълг	0.0	0.0	0.0	19.7	3.8	23.6	68.8	19.1	87.9	88.5	23.0	111.5
Други	11.4	0.2	11.6	7.6	1.6	9.2	0.0	0.3	0.3	19.1	2.0	21.1
II. Частни кредитори	1.6	125.6	127.2	2.0	0.1	2.1	6.5	1.4	7.8	10.0	127.2	137.2
1. Брейди облигации	0.0	121.5	121.5	0.0	0.0	0.0	0.0	0.0	0.0	0.0	121.5	121.5
2. Други облигации	0.0	0.0	0.0	0.0	0.0	0.0	0.0	0.0	0.0	0.0	0.0	0.0
3. Търговски банки	0.0	0.0	0.0	0.0	0.0	0.0	0.0	0.1	0.1	0.0	0.1	0.1
4. Други частни кредитори ³	1.6	4.1	5.7	2.0	0.1	2.1	6.5	1.3	7.7	10.0	5.6	15.6
Б. Краткосрочен дълг ⁴	6.1	0.3	6.4	6.9	0.5	7.4	4.2	0.5	4.7	17.2	1.3	18.5

(продължава)

(продължение)

(млн. щ. д.)

	Октомври*			Ноември*			Декември*			Четвърто тримесечие		
	Главница	Лихва	Общо	Главница	Лихва	Общо	Главница	Лихва	Общо	Главница	Лихва	Общо
БРУТЕН ВЪНШЕН ДЪЛГ (А + Б) ¹	37.1	3.1	40.2	32.4	16.1	48.5	20.1	20.6	40.7	89.5	39.9	129.4
А. Дългосрочен дълг	32.8	3.0	35.8	19.3	16.0	35.3	9.1	19.4	28.5	61.2	38.4	99.6
I. Официални кредитори	29.9	2.6	32.5	3.3	13.3	16.6	2.0	17.0	19.0	35.2	33.0	68.1
1. Международни финансови институции ¹	29.9	1.7	31.6	0.0	12.0	12.0	1.9	13.8	15.6	31.8	27.5	59.2
Международен валутен фонд	27.2	0.0	27.2	0.0	12.0	12.0	0.0	0.0	0.0	27.2	12.0	39.2
Световна банка ²	0.0	0.0	0.0	0.0	0.0	0.0	0.0	10.7	10.7	0.0	10.7	10.7
Европейски съюз	0.0	0.0	0.0	0.0	0.0	0.0	0.0	2.5	2.5	0.0	2.5	2.5
Други	2.7	1.7	4.4	0.0	0.0	0.0	1.9	0.6	2.4	4.6	2.3	6.9
2. Двустранни кредити	0.0	0.9	0.9	3.3	1.3	4.6	0.1	3.2	3.3	3.4	5.5	8.9
Парижки клуб и неразсрочен дълг	0.0	0.0	0.0	3.3	0.3	3.6	0.1	1.4	1.5	3.4	1.7	5.1
Други	0.0	0.9	0.9	0.0	1.0	1.0	0.0	1.8	1.8	0.0	3.8	3.8
II. Частни кредитори	2.9	0.4	3.3	16.0	2.7	18.7	7.1	2.4	9.5	26.0	5.4	31.4
1. Брейди облигации	0.0	0.0	0.0	0.0	0.0	0.0	0.0	0.0	0.0	0.0	0.0	0.0
2. Други облигации	0.0	0.0	0.0	14.7	0.4	15.1	0.0	0.0	0.0	14.7	0.4	15.1
3. Търговски банки	0.0	0.0	0.0	0.0	0.0	0.0	0.0	0.0	0.0	0.0	0.0	0.0
4. Други частни кредитори ³	2.9	0.4	3.3	1.3	2.2	3.5	7.1	2.4	9.5	11.3	5.0	16.3
Б. Краткосрочен дълг ⁴	4.3	0.1	4.4	13.1	0.1	13.3	11.0	1.2	12.2	28.4	1.5	29.8

(млн. щ. д.)

	Общо		
	Главница	Лихва	Общо
БРУТЕН ВЪНШЕН ДЪЛГ (А + Б) ¹	494.8	480.4	975.3
А. Дългосрочен дълг	440.8	455.3	896.0
I. Официални кредитори	368.5	175.0	543.5
1. Международни финансови институции ¹	177.0	112.9	289.9
Международен валутен фонд	124.0	44.1	168.1
Световна банка ²	22.4	37.6	60.0
Европейски съюз	0.0	12.1	12.1
Други	30.5	19.1	49.7
2. Двустранни кредити	191.5	62.1	253.6
Парижки клуб и неразсрочен дълг	165.2	51.4	216.6
Други	26.3	10.7	37.0
II. Частни кредитори	72.3	280.2	352.6
1. Брейди облигации	0.0	259.0	259.0
2. Други облигации	35.7	1.4	37.1
3. Търговски банки	0.0	0.7	0.7
4. Други частни кредитори ³	36.6	19.2	55.8
Б. Краткосрочен дълг ⁴	54.1	25.2	79.2

* Фактически плащания. Предварителни данни. Данните са преизчислени в щатски долари по кръстосания курс на Ройтерс към края на съответния отчетен месец.

¹ Данните обхващат всички външни задължения на страната – държавните и държавногарантираните заеми, външния дълг на търговските банки и дълга на местни физически и юридически лица към нерезиденти.

² Включва плащанията както по държавните, така и по държавногарантираните кредити, получени от Световната банка.

³ Включително плащанията на лихви по валутните ЗУНК облигации, закупени от нерезиденти.

⁴ Включително плащанията по дълга на търговските банки, частният дълг и платените просрочия. Плащанията по револвиращи кредити не са включени.

Източници: БНБ, Булбанк, търговски банки и местни компании.

2.6. ДЪЛГОВИ ИНДИКАТОРИ

(%)

	1999 г.											
	I	II	III	IV	V	VI	VII	VIII	IX	X	XI	XII
Краткосрочен външен дълг/брутен външен дълг	9.8	9.8	5.6	5.4	5.6	5.3	5.4	5.4	5.6	6.3	6.0	5.2
Брутен външен дълг/БВП ¹	83.0	83.4	77.3	76.8	76.9	77.5	78.3	78.2	79.3	79.9	79.3	81.3
Краткосрочен дълг/БВП ¹	8.2	8.2	4.3	4.1	4.3	4.1	4.2	4.3	4.4	5.0	4.8	4.2
Просрочия/краткосрочен дълг	77.7	76.7	49.3	51.2	48.8	50.5	50.5	50.1	48.7	42.2	43.3	32.5
Краткосрочен дълг/валутен резерв на БНБ	35.1	35.9	19.1	18.3	19.2	18.5	20.0	19.1	18.9	21.3	20.1	16.1
Обслужване на брутни външен дълг/износ на стоки и нефакторни услуги ²	48.5	33.2	32.2	26.3	21.6	19.2	20.8	19.4	19.8	18.6	17.8	17.0

	2000 г.	
	I	II
Краткосрочен външен дълг/брутен външен дълг	5.1	5.4
Брутен външен дълг/БВП ¹	75.2	75.0
Краткосрочен дълг/БВП ¹	3.8	4.0
Просрочия/краткосрочен дълг	32.9	31.7
Краткосрочен дълг/валутен резерв на БНБ	16.9	18.0
Обслужване на брутни външен дълг/износ на стоки и нефакторни услуги ²	39.9	27.1

¹ За изчисленията е използван прогнозен БВП за 1999 г. и 2000 г.

² Предварителни данни за износа на стоки и нефакторни услуги.

Източник: БНБ, МФ, Булбанк, търговски банки и местни компании.

2.7. ЦЕНТРАЛНИ КУРСОВЕ НА НЯКОИ ОСНОВНИ ВАЛУТИ

(лв.)

Март 2000 г.	EUR	USD	(100) JPY	GBP	CHF	(100) GRD	(100 000) TRL
1	1.95583	2.02320	1.86892	3.19423	1.21737	0.586139	0.352142
2	1.95583	2.01114	1.87376	3.18539	1.21669	0.586192	0.353053
6	1.95583	2.02887	1.89024	3.20051	1.21692	0.586192	0.352434
7	1.95583	2.03881	1.89886	3.20838	1.21609	0.586368	0.352711
8	1.95583	2.04949	1.91298	3.23652	1.21775	0.586368	0.353300
9	1.95583	2.03393	1.90924	3.21365	1.21775	0.586368	0.353490
10	1.95583	2.03457	1.91242	3.20891	1.21646	0.586104	0.351877
13	1.95583	2.01300	1.91317	3.18228	1.21420	0.586280	0.351746
14	1.95583	2.03309	1.93781	3.19423	1.21375	0.586315	0.349065
15	1.95583	2.02740	1.92238	3.18539	1.21367	0.586368	0.350427
16	1.95583	2.02404	1.92257	3.17763	1.21390	0.586192	0.350427
17	1.95583	2.02216	1.91167	3.18228	1.21284	0.586104	0.350427
20	1.95583	2.01321	1.88586	3.15406	1.21284	0.585788	0.350427
21	1.95583	2.01611	1.89042	3.16682	1.21360	0.585753	0.347514
22	1.95583	2.03669	1.90108	3.19319	1.21518	0.585666	0.347465
23	1.95583	2.02551	1.88278	3.20418	1.21897	0.585227	0.349220
24	1.95583	2.01321	1.87898	3.19841	1.22730	0.585227	0.347533
27	1.95583	2.01383	1.88477	3.21313	1.22946	0.585140	0.346583
28	1.95583	2.02740	1.90645	3.21260	1.22977	0.584965	0.345500
29	1.95583	2.04414	1.94089	3.24242	1.23039	0.584738	0.346535
30	1.95583	2.04692	1.94901	3.25429	1.22939	0.584790	0.348232
31	1.95583	2.04735	1.98501	3.26789	1.22954	0.584353	0.348840
Среден за месеца	1.95583	2.02837	1.90815	3.20347	1.21926	0.585756	0.349952

Източник: БНБ.

2.8. ВАЛУТЕН КУРС НА ЛЕВА КЪМ ЩАТСКИЯ ДОЛАР

(лв.)

	Средномесечен		В края на периода	
	1999 г.	2000 г.	1999 г.	2000 г.
Януари	1.68506	1.92946	1.71805	1.99758
Февруари	1.74531	1.98901	1.77512	2.01341
Март	1.79737	2.02837	1.82073	2.04735
Април	1.82855		1.84565	
Май	1.84347		1.87053	
Юни	1.88473		1.89372	
Юли	1.88988		1.82890	
Август	1.84470		1.84983	
Септември	1.86367		1.83388	
Октомври	1.82697		1.87107	
Ноември	1.89216		1.93704	
Декември	1.93489		1.94687	

Източник: БНБ.

3 Фискален сектор

3.1. КОНСОЛИДИРАН ДЪРЖАВЕН БЮДЖЕТ*

(млн. лв.)

	1998 г. ¹	1999 г. ²				2000 г. ²		
	XII	III	VI	IX	XII	I	II	III
1. Приходи	8913.1	2091.7	4390.0	6895.2	9644.3	742.1	1514.0	2472.7
2. Разходи	-8689.2	-2099.5	-4322.6	-6997.7	-9869.5	-872.7	-1638.8	-2465.5
3. Трансфери	0.0	0.0	0.0	0.0	0.0	0.0	0.0	0.0
4. Дефицит	223.9	-7.8	67.4	-102.5	-225.2	-130.7	-124.8	7.2
5. Финансиране	-223.9	7.8	-67.4	102.5	225.2	130.7	124.8	-7.2
5.1. Външно финансиране (нето)	-144.9	-84.5	0.6	-34.4	261.9	0.0	-59.9	-161.8
5.2. Вътрешно финансиране	-78.9	92.3	-68.0	137.0	-36.7	130.7	184.7	154.6
Операции с ДЦК (нето)	-251.6	-146.6	-317.2	-344.6	-304.0	-56.3	-143.4	-138.6
Пряк кредит (нето)	-186.4	209.4	138.1	181.6	-244.1	184.2	321.0	275.3
Приватизация	359.2	29.5	111.1	299.9	511.4	2.7	7.1	17.8

¹ Окончателни годишни данни.

² Оперативни (предварителни) данни.

* Данните са към края на периода.

Източник: МФ.

3.2. ИЗПЪЛНЕНИЕ НА РЕПУБЛИКАНСКИЯ БЮДЖЕТ*

(млн. лв.)

	1998 г. ¹	1999 г. ²				2000 г. ²		
	XII	III	VI	IX	XII	I	II	III
I. Приходи – всичко	4449.5	1161.3	2407.6	3818.7	5187.4	439.7	823.7	1299.9
1. Данъчни приходи	3994.6	958.8	1964.0	2979.0	4010.1	365.5	699.6	1111.9
2. Неданъчни приходи	454.9	202.5	443.5	839.8	1177.3	74.2	124.1	188.0
II. Разходи – всичко	4156.0	479.4	1541.7	3127.3	4746.0	302.0	698.6	1053.0
1. Издръжка	3072.7	839.0	1809.6	3063.8	4135.5	138.9	752.6	1017.9
2. Трансфери	1083.3	-359.6	-267.9	63.5	610.5	163.1	-54.0	35.1
III. Дефицит(-)/излишък(+)								
1. Първичен дефицит/излишък	1136.2	1083.1	1339.3	1512.1	1331.2	434.1	481.9	646.5
2. Вътрешен дефицит/излишък	904.2	1017.7	1232.1	1342.6	1123.9	403.4	416.6	573.7
3. Касов дефицит/излишък	293.6	681.9	865.9	691.4	441.4	137.7	125.2	247.0
IV. Финансиране на касовия дефицит/излишък	-293.6	-681.9	-865.9	-691.4	-441.4	-137.7	-125.2	-247.0
1. Операции с чужбина (нето)	-448.6	-84.5	-96.8	-165.8	65.9	0.0	-59.9	-161.8
2. Вътрешно финансиране	-36.3	-626.9	-875.7	-813.6	-996.9	-140.4	-72.3	-103.0
3. Приватизация	191.3	29.5	106.6	288.0	489.6	2.7	7.1	17.8

¹ Окончателни годишни данни.

² Оперативни (предварителни) данни.

* Данните са към края на периода.

Източник: МФ.

3.3. ВЪТРЕШЕН ДЪРЖАВЕН ДЪЛГ*

(млн. лв.)

	1999 г.					
	I	II	III	IV	V	VI
I. Дълг по държавни ценни книжа, емитирани за финансиране на бюджетния дефицит	744.4	758.8	763.5	763.8	783.2	786.5
II. Пряк дълг към БНБ	1 665.7	1 811.5	1 818.8	1 796.9	1 812.5	1 925.6
III. Дълг по други ДЦК, емитирани за структурната реформа	1 547.5	1 577.7	1 592.2	1 610.5	1 629.3	1 412.7
IV. Държавни облигации, емитирани на основание § 10 от преходните и заключителни разпоредби на ЗДБ за 1999 г., деноминирани в евро						46.5
V. Вътрешни държавни гаранции	844.7	844.5	832.6	827.7	819.5	819.0
Общ размер на вътрешния държавен дълг и гарантиран от правителството дълг	4 802.2	4 992.6	5 007.2	4 999.0	5 044.6	4 990.5

(млн. лв.)

	1999 г.						2000 г.		
	VII	VIII	IX	X	XI	XII	I	II	III
I. Дълг по държавни ценни книжа, емитирани за финансиране на бюджетния дефицит	768.2	771.2	769.1	779.2	794.8	804.8	797.4	843.9	859.7
II. Пряк дълг към БНБ	1 883.1	1 906.0	2 017.6	1 997.4	2 051.2	2 203.2	2 193.3	2 188.4	2 237.9
III. Дълг по други ДЦК, емитирани за структурната реформа	1 313.9	1 103.5	1 093.4	1 105.1	1 137.3	1 141.7	1 120.8	1 127.6	1 192.2
IV. Държавни облигации, емитирани на основание § 10 от преходните и заключителни разпоредби на ЗДБ за 1999 г., деноминирани в евро	96.9	96.9	96.9	96.9	96.9	96.8	94.3	94.3	34.8
V. Вътрешни държавни гаранции	832.1	848.6	859.4	871.6	887.1	920.1	929.4	944.6	944.9
Общ размер на вътрешния държавен дълг и гарантиран от правителството дълг	4 894.0	4 726.1	4 836.5	4 850.1	4 967.2	5 166.5	5 135.1	5 198.8	5 269.5

* Данните са към края на периода. Те обхващат дълга, емитиран от МФ, като операциите с него се отразяват в централния републикански бюджет.

Източник: До декември 1999 г. – БНБ и МФ, от януари 2000 г. – МФ.

4 Реален сектор

4.1. БВП ПО КОМПОНЕНТИ НА КРАЙНОТО ТЪРСЕНЕ

(млн. лв. по цени от съответната година)

	1997	1998*	1999*				
			I трим.	II трим.	III трим.	IV трим.	общо
Крайно потребление	14 170	18 989	4 481	4 760	5 525	5 882	20 649
Индивидуално	13 115	17 227	4 090	4 314	5 024	5 306	18 734
Домакинства	11 922	15 635	3 704	3 850	4 661	4 712	16 926
Нетърговски организации, обслужващи домакинствата	60	99	22	31	28	30	111
Правителство	1 134	1 493	364	434	335	564	1 697
Колективно	1 054	1 762	391	446	500	577	1 914
Брутно образуване на основен капитал	1 841	2 496	440	816	1 096	1 280	3 632
Физическо изменение на запасите	101	686	307	219	135	45	706
Салдо (износ – внос)	944	- 228	- 392	- 658	- 89	- 626	- 1 764
Износ на стоки и услуги	10 556	9 755	1 947	2 254	3 081	2 772	10 054
Внос на стоки и услуги	9 612	9 983	2 340	2 912	3 169	3 397	11 818
Статистическа разлика		- 365	- 86	- 93	- 237	- 31	- 446
Брутен вътрешен продукт	17 055	21 577	4 751	5 044	6 431	6 551	22 776

* Предварителни данни.

Източник: НСИ.

4.2. БВП ПО ИКОНОМИЧЕСКИ СЕКТОРИ

(млн. лв. по цени от съответната година)

	1997	1998*	1999*				
			I трим.	II трим.	III трим.	IV трим.	общо
Селско и горско стопанство	4 063	4 045	408	594	1 496	942	3 440
Индустрия	4 316	5 509	1 340	1 274	1 352	1 360	5 326
Услуги	6 915	9 649	2 346	2 528	2 852	3 398	11 125
Брутна добавена стойност по базисни цени, общо	15 294	19 203	4 094	4 396	5 700	5 700	19 891
Корективи	1 761	2 374	657	648	731	850	2 885
БРУТЕН ВЪТРЕШЕН ПРОДУКТ	17 055	21 577	4 751	5 044	6 431	6 551	22 776
Темп на нарастване спрямо съответния период на предходната година, %	-7.0	3.5	0.8	2.7	4.8	1.0	2.4

* Предварителни данни.

Източник: НСИ.

4.3. ИКОНОМИЧЕСКА АКТИВНОСТ

4.3.1. НАЕТИ ПО ТРУДОВО ПРАВООТНОШЕНИЕ

	Списъчен брой*			Изменение спрямо предходния месец (%)			
	Общо за икономиката			Общо за икономиката			
		Обществен сектор	Частен сектор		Селско, горско стопанство и риболов	Индустрия	Услуги
1999							
Януари	2 012 173	1 189 291	822 882	-0.01	4.22	-0.26	0.64
Февруари	1 996 849	1 168 782	828 067	-0.76	-2.22	-1.35	-0.14
Март	1 992 903	1 162 642	830 261	-0.20	2.81	-0.82	0.00
Април	1 981 548	1 147 780	833 768	-0.57	3.69	-1.33	-0.41
Май	1 974 009	1 135 898	838 111	-0.38	2.05	-0.88	-0.25
Юни	1 968 295	1 127 013	841 282	-0.29	2.65	-0.95	-0.10
Юли	1 957 644	1 112 026	845 618	-0.54	-0.02	-1.18	-0.11
Август	1 940 061	1 096 738	843 323	-0.90	-1.87	-1.52	-0.32
Септември	1 930 881	1 069 997	860 884	-0.47	-1.79	-0.82	-0.06
Октомври	1 914 915	1 050 259	864 656	-0.83	-2.10	-1.28	-0.35
Ноември	1 893 774	1 032 891	860 883	-1.10	-5.24	-1.34	-0.49
Декември	1 869 725	1 014 750	854 975	-1.27	-7.42	-1.79	-0.27
2000							
Януари	1 800 922	938 556	862 366	-3.68	-16.16	-3.10	-2.91
Февруари	1 791 298	928 839	862 459	-0.53	1.90	-0.35	-0.87
Март	1 789 840	923 257	866 583	-0.08	6.68	-0.43	-0.39

* За 1999 г. – средномесечен списъчен брой; за 2000 г. – списъчен брой към последния работен ден на месеца.
Източник: НСИ.

4.3.2. БЕЗРАБОТИЦА

	Регистрирани безработни в края на месеца			Процент от работната сила (общо)
	Общо	Младехи (до 24 навършени години)		
		Младехи (до 24 навършени години)	Възрастни	
1999				
Януари	492 230	85 365	406 865	12.88
Февруари	505 090	88 018	417 072	13.21
Март	503 656	86 035	417 621	13.17
Април	506 845	87 257	419 588	13.26
Май	498 549	83 797	414 752	13.04
Юни	487 503	79 735	407 768	12.75
Юли	497 219	86 599	410 620	13.01
Август	520 336	94 850	425 486	13.61
Септември	542 804	97 127	445 677	14.20
Октомври	562 525	100 944	461 581	14.71
Ноември	597 388	106 571	490 817	15.63
Декември	610 551	105 476	505 075	15.97
2000				
Януари	657 095	113 296	543 799	17.19
Февруари	693 531	119 663	573 868	18.14
Март	716 957	124 437	592 520	18.75

Източник: НСЗ.

4.4. СРЕДНА МЕСЕЧНА РАБОТНА ЗАПЛАТА НА НАЕТИТЕ ПО ТРУДОВО ПРАВООТНОШЕНИЕ

(лв.)

	Общо за икономиката					
	Сектори по форма на собственост		Икономически сектори			
	Обществен сектор	Частен сектор	Селско, горско стопанство и риболов	Индустрия	Услуги	
1999						
Януари	183.37	203.68	153.27	147.07	210.23	165.40
Февруари	182.76	202.90	153.51	145.84	206.91	167.13
Март	193.11	216.68	159.22	156.15	218.44	176.88
Април	192.41	214.28	161.58	162.88	216.64	176.58
Май	201.20	228.57	163.27	157.70	218.92	192.19
Юни	197.04	220.32	165.20	161.02	221.23	182.41
Юли	199.83	221.55	170.67	184.07	223.71	183.40
Август	200.09	223.85	168.40	167.25	222.82	186.58
Септември	210.91	238.32	176.03	173.39	235.64	196.51
Октомври	201.95	223.14	175.60	172.57	225.26	187.75
Ноември	205.32	227.76	177.68	168.66	232.00	189.37
Декември	211.47	236.30	181.14	171.62	235.19	197.96
2000						
Януари	204	221	186	155	223	194
Февруари	208	222	191	162	228	197
Март	222	243	200	173	246	209

Източник: НСИ.

4.5. ИЗМЕНЕНИЕ НА ПОТРЕБИТЕЛСКИТЕ ЦЕНИ ПО КОМПОНЕНТИ

(%)

	Спрямо предходния месец				Спрямо съответния месец на предходната година (общо)	Спрямо средногодишните цени на предходната година			
	Общо	Стоки		Услуги		Общо	Стоки		Услуги
		Хранителни	Нехранителни				Хранителни	Нехранителни	
1999									
Януари	1.6	-0.3	0.6	7.4	0.5	1.5	-3.8	0.9	15.1
Февруари	-0.6	-1.6	-0.5	0.9	-1.9	0.9	-5.3	0.4	16.2
Март	-1.0	-2.3	-0.6	0.8	-2.8	-0.1	-7.5	-0.2	17.0
Април	-0.6	-2.1	0.5	0.6	-3.6	-0.8	-9.5	0.4	17.5
Май	-0.7	-1.8	0.1	0.2	-4.7	-1.5	-11.1	0.5	17.7
Юни	-0.5	-1.1	-0.2	0.3	-3.3	-1.9	-12.0	0.3	18.0
Юли	3.2	2.6	2.4	5.6	1.3	1.2	-9.8	2.8	24.7
Август	1.0	0.8	1.2	0.9	3.2	2.2	-9.1	4.0	25.8
Септември	1.5	2.0	0.8	1.3	1.7	3.7	-7.2	4.9	27.5
Октомври	1.0	1.3	0.0	1.8	3.1	4.8	-6.0	4.9	29.8
Ноември	0.6	1.1	0.4	0.2	4.7	5.5	-5.0	5.3	30.0
Декември	0.7	0.9	0.3	0.6	6.2	6.2	-4.1	5.6	30.8
2000									
Януари	3.1	3.2	0.3	6.9	7.8	5.2	5.1	1.4	11.9
Февруари	0.5	1.7	0.5	-1.5	9.2	5.7	6.9	1.9	10.2
Март	-0.6	-1.6	0.7	-0.6	9.6	5.3	5.8	2.7	9.6

Източник: НСИ.

Методологически бележки

Общи бележки 72

1 Финансов сектор

Общи бележки 72

Паричен отчет 73

Аналитична отчетност на БНБ и на търговските банки 74

Лихвена статистика 75

2 Външен сектор

Платежен баланс 75

Внос и износ 81

Външен дълг 81

3 Фискален сектор 82

4 Реален сектор 82

Общи бележки

Месечният *Информационен бюлетин на БНБ* включва данни за състоянието и динамиката на националната икономика. Акцентът пада върху финансовия и външния сектор, информацията за които се подготвя в БНБ. В най-общ план съдържанието, структурата и формата на представяне на статистическата информация в бюлетина са хармонизирани с изискванията и критериите на разработената от МВФ Обща система за разпространение на данни (GDDS), а в определена степен – и с нейната по-висша и по-строга форма – Специалния стандарт за разпространение на данни (SDDS).

Възприет е принципът таблиците да представят информация за текущата и предходната година, а графиките – за текущата и двете предходващи я години. В зависимост от наличността, спецификата, съпоставимостта и сравнимостта на данните таблиците и графиките могат да съдържат информация както за отделни периоди (месеци, тримесечия, години), така и с натрупване от началото на годината.

Видът и структурата на месечния *Информационен бюлетин*, възприети от брой 1/2000 г., осигуряват пълната методологическа и числова съпоставимост и сравнимост на публикуваните данни с тези от всички предходни броеве.

Всички данни в бюлетина са в деноминирани левове.

1**Финансов сектор****Общи бележки**

Представената в този раздел информация обхваща четири основни категории:

- а) паричен отчет;
- б) аналитични сметки на централната банка;
- в) аналитични сметки на банковия сектор;
- г) лихвени проценти.

Данните за паричния отчет се извличат от месечните счетоводни отчети на финансовите институции, образуващи банковия сектор – БНБ и търговските банки (включително тези в ликвидация). Представянето на информацията отговаря на международните стандарти, като отчита и националните особености в счетоводната и банковата методология.

Активите и пасивите на банките са класифицирани по сектори, валути и финансови инструменти. За нуждите на паричната и банковата статистика националното стопанство се дели на следните сектори: банков, правителствен и неправителствен. Отношенията на страната с останалия свят са включени в т. нар. външен сектор (нерезидентни юридически и физически лица).

Банковият сектор включва, от една страна, паричните власти – БНБ, и от друга – всички лицензирани от БНБ търговски банки (включително клонове на чуждестранни банки).

Правителственият сектор обхваща правителството и местните бюджети, а правителството – държавния бюджет и държавните фондове и извънбюджетните сметки.

Неправителственият сектор се дели на държавни предприятия, частни фирми, население (домакинства) и небанкови финансови институции. Последните включват финансово-брокерски къщи, застрахователни дружества и други организации, които формират финансовия сектор, но не са част от банковия сектор.

Месечен паричен отчет се изготвя в БНБ от март 1990 г. От тогава до май 1995 г. са извършени няколко важни промени в съдържанието и формата на паричния отчет – разделяне на позициите в левове и чуждестранна валута, обособяване на паричните агрегати според тяхната ликвидност и др. Най-сериозни промени в динамичните редове настъпват от 1 юни 1995 г., когато бе въведен Единният национален сметкоплан и всички парични и кредитни агрегати бяха разделени по срочност, сектори и видове валути. Прекъсванията на динамичните редове преди това не могат да бъдат изгладени поради разлики в методиката за събиране и обработка на информацията и липса на базови данни.

От *банките в ликвидация* се изисква същата счетоводна информация, както от действащите. Когато тя не е представена в установените нормативни срокове, се извършва статистическа обработка на последните получени данни. Обобщената информация за банките в ликвидация се представя в допълнителна колона към паричния отчет и аналитичната отчетност на търговските банки.

Ревизиране на данни се извършва в случаите, когато някоя банка коригира своята информация или когато са публикувани предварителни данни (оценка). Това обикновено се отнася за последния месец на годината и задължително се посочва.

Паричен отчет

Паричният отчет се получава в резултат от консолидирането на аналитичните отчетности на паричните власти (БНБ) и на търговските банки. В него се съдържат основните парични агрегати, формиращи паричното предлагане и източниците му – нетните чуждестранни активи и нетните вътрешни активи. *Нетните чуждестранни активи* представляват разликата между чуждестранните активи и пасиви на БНБ и на търговските банки. Сред чуждестранните активи отделно се посочват брутните международни валутни резерви на страната, включващи най-високоликвидните чуждестранни активи на БНБ. От 1 юли 1997 г. след въвеждането на режима на паричен съвет те се равняват на активите на обособеното в баланса на БНБ управление „Емисионно“, което поддържа фиксирания курс на лева към германската марка (от 1 януари 1999 г. към еврото).

Нетните вътрешни активи включват вътрешния кредит и общ балансиращ ред, наречен *Други позиции (нето)*. Вътрешният кредит обединява кредита за консолидирания правителствен сектор и за неправителствения сектор. Кредитът за правителствения сектор е нетен – брутните вземания са намалени с депозитите на правителството, а кредитът за неправителствения сектор – брутен. В *Други позиции (нето)* се нетират множество сметки, характеризиращи междубанкови и вътрешнобанкови отношения, отношения между БНБ и търговските банки, собствен капитал, както и неклассифицираните активи и пасиви.

Вземанията от правителството включват вземанията на БНБ и търговските банки и се класифицират по валути и инструменти – държавни ценни книжа, заеми и др. ДЦК се разделят по матуритет – краткосрочни (до 12 месеца), средносрочни (до 5 години) и дългосрочни (над 5 години) и според вида на деноминираната валута – в левове и чуждестранна валута. До ноември 1998 г. ДЦК се отчитат по номинална стойност, а от декември 1998 г. същите се преоценяват по пазарна стойност.

Левовите заеми на правителството включват заеми от БНБ (съгласно стария Закон за БНБ, в сила до 10 юни 1997 г.) и остатъка от прекия дълг към други търговски банки. *Заемите във валута* са само от БНБ и произтичат от действащия Закон за БНБ. Те са деноминирани в СПТ и съответстват по матуритет и лихви на заемите на страната от МВФ.

Вземанията от неправителствения сектор включват кредити, акционерни участия и др. Те са брутни и са в левове и във валута.

В *Други позиции (нето)* за аналитични цели се обособяват позициите *Собствен капитал* и *Други активи и пасиви (нето)*. В *Собствен капитал* се включват *Капитал и резерви* и *Финансов резултат*. Собствен капитал се представя с обратен знак поради прехвърлянето му от пасивната в активната част на баланса, за да може в пасива да останат само паричните агрегати. В този смисъл отрицателният *Финансов резултат* показва печалба, а положителният – загуба.

Паричното предлагане е представено по валути, парични агрегати и сектори. *Паричният агрегат М1* включва най-бързоликвидните парични инструменти, които се използват за разплащане – *Пари извън банките* и *Безсрочни депозити в левове* (текущи сметки).

Квазипарите са паричен агрегат с по-ниска ликвидност и се делят на срочни депозити, спестовни депозити и депозити в чуждестранна валута. *Срочните депозити* обединяват левовите депозити за определен срок (1, 3, 6, 12 месеца и пр.). *Спестовните депозити* са само на населението, те са също единствено в левове и към тях се отнасят и някои други видове депозити (например детските). *Депозитите в чуждестранна валута* включват както текущи сметки, така и срочни депозити. Квазипарите и паричният агрегат М1 образуват паричния агрегат М2.

Най-слаболиквидните парични средства са *Инструменти на паричния пазар*, *Депозити срещу внос и блокирани депозити* и *Депозити в банки в ликвидация*. Те са в левове и във валута и заедно с паричния агрегат М2 формират най-широкия паричен агрегат М3 (парично предлагане, широки пари).

Аналитична отчетност на БНБ и на търговските банки

БНБ. *Чуждестранните активи* се делят по ликвидност на брутни международни валутни резерви и други чуждестранни активи. В рамките на първия се показва отделно *монетарното злато*. До 30 юни 1997 г. то се оценява по 300 щ. д. за 1 тройунция, а след това в съответствие с новия Закон за БНБ – по 500 германски марки за една тройунция или по пазарната му цена, ако тя е по-ниска.

Другите чуждестранни активи са по-нисколиквидни и включват участия в международни финансови институции (без резервната позиция на страната в МВФ, която е част от брутните международни валутни резерви), чуждестранни ДЦК, служещи за обезпечение на емитираните от правителството облигации за уреждане на външния дълг на страната към банките – кредитори от Лондонския клуб, акредитиви и др.

Вземанията от нефинансови държавни предприятия и *Вземанията от небанкови финансови институции* включват акционерно участие в дружества, пряко свързани с осъществяваната от БНБ дейност.

Вземанията от търговските банки включват използваните от БНБ инструменти на паричната политика, както и другите взаимоотношения с търговските банки (разчети и пр.). След въвеждането на паричния съвет единствен инструмент за рефинансиране на банките е обезпеченият кредит, като той се отпуска от БНБ само във функцията ѝ на кредитор от последна инстанция при възникване на ликвиден риск, засягащ стабилността на банковата система.

Резервните пари се състоят от парите извън банките, средствата на търговските банки и на някои небанкови финансови институции в БНБ и формират паричната база (паричния агрегат М0). Те са в левове и във валута и включват задължителните минимални резерви и свръхрезервите (разплащателни сметки, текущи сметки и срочни депозити).

Чуждестранните пасиви отразяват задълженията към външния сектор. След 1 юли 1997 г. те включват само задълженията на страната към МВФ.

В *Собствен капитал* се включват основният капитал, резервите и финансовият резултат на БНБ.

Търговски банки. *Резервите* се състоят от средствата им по сметки в БНБ и парите в техните каси. Разликите със съответния компонент на резервните пари от аналитичната отчетност на БНБ се дължат на несъвпадения във времето на насрещните потоци между централната банка и търговските банки.

Чуждестранните активи включват вземанията от нерезиденти (банки, правителства, небанкови институции и др.) и чуждестранна валута в брой в касите. Те не са част от международните резерви на страната.

Лихвена статистика

Основният лихвен процент е действащият в края на месеца, определен от постигнатата на първичния аукцион средна годишна доходност по тримесечни държавни ценни книжа.

Лихвената статистика съдържа обобщени данни за лихвените нива на банките, с изключение на тези в ликвидация. Лихвите са осреднени за седмиците през месеца.

Краткосрочните лихви обхващат матуритетите от 1 ден до 12 месеца, а дългосрочните лихви – матуритетите над 12 месеца.

Лихвените проценти по кредитите и депозитите са среднопретеглени за три сектора – държавни фирми, частни предприятия и население.

Лихвените проценти *по кредитите* отразяват лихвите през съответния месец по новодоговорените левови и валутни кредити.

Годишната капитализация за ОЛП е на тримесечна база, за кредитите – на едномесечна, а за депозитите – по матуритет.

Доходността на ДЦК е среднопретеглена от всички емисии през календарния месец в ефективен размер.

Реалните лихвени нива по левовите кредити и депозити се определят от средните за месеца лихвени проценти, дефлирани с отчетената за същия период инфлация.

2

Външен сектор

Информацията за външния сектор обхваща четири основни категории:

- а) платежен баланс;
- б) търговия със стоки;
- в) дългови индикатори;
- г) валутни курсове.

Платежен баланс

Законовата база за съставянето на платежния баланс на България се урежда в чл. 42 на Закона за Българската народна банка. Според този член БНБ отговаря за съставянето на платежния баланс на страната, а всички държавни и общински институции, физически и юридически лица са задължени да ѝ предоставят информация за нуждите на съставянето на платежния баланс. Понастоящем Българската народна банка публикува аналитичното представяне на платежния баланс в съответствие с петото издание на „*Ръководство по платежен баланс*“ (МВФ, 1993) и „*Наръчник по платежен баланс*“ (МВФ, 1996). Публикацията на стандартното представяне на платежния баланс е в процес на подготовка.

I. Счетоводни принципи и стандарти

Основното правило при съставянето на платежния баланс на България е прилагането на двойното счетоводно записване. Като **кредит**, с по-

ложителен знак, се записват: износ на стоки и услуги, получен и начислен доход, компенсиращи записи за безвъзмездно получени реални и финансови ресурси (трансфери), увеличение на финансовите пасиви и намаление на финансовите активи. Като **дебит, с отрицателен знак**, се записват: внос на стоки и услуги, платен и начислен доход, компенсиращи записи за безвъзмездно предоставени реални и финансови ресурси, увеличение на финансовите активи и намаление на финансовите пасиви.

Времето на записване на операциите в платежния баланс е моментът на смяна на собствеността.

Оценяването на трансакциите се извършва на базата на пазарните цени. Ако пазарните цени на трансакциите не са известни, като приближение за тях се използват средни пазарни цени.

Промените в стойността на притежаваните активи или пасиви към чужбина, които се дължат на валутнокурсони и преоценъчни разлики, не се отразяват в платежния баланс.

Платежният баланс на България се отчита в щатски долари. Преизчисляването в щатски долари се извършва по валутния курс към момента на трансакцията. Ако той не е известен или е неприложим по други практически причини, се използва среден валутен курс за отчетния период.

II. Компоненти на платежния баланс

Компонентите на платежния баланс се съставят основно посредством Системата за отчитане на международните трансакции (СОМТ), която включва: 1) отчети на търговските банки и 2) отчети на предприятията, които имат банкови сметки в чужбина (относно международните операции на резидентите). Тези отчети обхващат всички компоненти на таблицата на платежния баланс. Освен това информацията по определени компоненти на платежния баланс, събирана чрез СОМТ, се замества с данни от други източници: 1) проучване сред предприятията с преки чуждестранни инвестиции, 2) отчети от други институции и 3) отчети на предприятия, получили кредити от чужбина.

В аналитичното представяне компонентите на платежния баланс са класифицирани в следните основни категории:

A. Текуща сметка

Текущата сметка обхваща получаването и предоставянето на **стоки и услуги, доход и текущи трансфери** между страната и останалия свят. Потоците, записани в кредитната страна, представляват онази част от brutния вътрешен продукт, която е предоставена на останалия свят (износ на стоки и услуги), както и размяната на фактори на производството, изразена чрез получен (или който следва да бъде получен) доход – компенсации на наетите, и инвестиционен доход (лихви, дивиденди и др.). Включват се също и компенсиращи записи за безвъзмездно получени реални и финансови ресурси (трансфери).

Потоците в дебитната страна представляват brutния продукт, създаден в останалата част от света и придобит от националната икономика (внос на стоки и услуги), както и придобиването на фактори на производството, изразени чрез платен (или който следва да се плати) доход. Включват се и компенсиращи записи за безвъзмездно предоставени реални и финансови ресурси.

- Статията *Стоки* в текущата сметка на платежния баланс обхваща преносими стоки, за които е налице смяна на собствеността между резиденти и нерезиденти. Данните за вноса и износа FOB (Free on board) са базирани на митнически декларации. До отчета на платежния баланс за периода януари – май 1999 г. износът и вносът бяха отчитани в момента, в който стоките пресекат границата. От периода януари – юни 1999 г.

вносът и износът започнаха да се отчитат в момента, когато са представени митническите декларации. Тази промяна се извършва по предложение на НСИ. Данните за 1999 г. и 1998 г. са преизчислени по новия метод, а тези за предишни години предстои да бъдат преизчислени.

Източници на информация: Българската народна банка получава данни за митническите декларации от дирекция „Информационно-изчислителен център“ към „Информационно обслужване“ АД, допълват се с данни от Националния статистически институт и се обработват от Българската народна банка. Поради съществуващата система за обработка на митническите данни извън БНБ и НСИ предварителните данни за външната търговия подлежат на чести ревизии.

- Статията *Услуги* обхваща *транспортни, туристически и други услуги*.
- Българската народна банка извлича данните за *товарния транспорт* от данните за външната търговия на базата на оценки. Банката понастоящем работи по проект за нова методология за оценка на приходите от и разходите за транспортни услуги.

- *Туризмът* обхваща стоки и услуги, включително тези, свързани със здравни и образователни услуги, предоставени на туристи, пътуващи служебно или лично. Данните за туризма се базират на данни от Министерството на вътрешните работи относно броя на туристите, пресекли границата, както и на оценки за разходите, извършени от един турист. Българската народна банка заедно с Министерството на икономиката (бивше Министерство на търговията и туризма) работи по проект за нова методология за оценяване на приходите и разходите от туристически услуги – „*Методология за оценка на приходите и разходите от пътувания и туризъм в платежния баланс на България*“ (Българска народна банка, Министерство на търговията и туризма, 18 ноември 1999 г.). Поради това данните по статия *Туризмът* за 1998 г. и 1999 г. са ревизирани, а тези за предишните години предстои да бъдат ревизирани.

- *Доход* включва две категории: 1) *компенсации на наетите* и 2) *инвестиционен доход*. *Компенсациите на наетите* обхващат надници, заплати и други помощи, плащани на нерезиденти, работещи в страната, или получени от резидентите, работещи в чужбина. *Инвестиционният доход* покрива постъпления и плащания на доход, свързан с външни финансови активи и пасиви. Включват се и постъпления и плащания по преки инвестиции, портфейлни инвестиции, други инвестиции и постъпления по резервни активи.

Главните източници на информация по статия *Доход* са отчетите на търговските банки и предприятията, Министерството на финансите и Българската народна банка.

- *Трансфери* са всички реални ресурси и финансови средства, предоставени безвъзмездно от една икономика на друга. *Текущите трансфери* засягат пряко нивото на разполагаемия доход на една икономика и потреблението на стоки и услуги. В този смисъл текущите трансфери намаляват дохода и потребителските възможности на страната донор и увеличават дохода и потребителските възможности на страната получател. В *Текущи трансфери* се включват още дарения, помощи, наследство, печалби от лотарии, пенсии, данъци, вноски за социални осигуровки и др.

Източници на информация: Българската народна банка получава данни за текущите трансфери от Българския червен кръст, Агенцията за чуждестранна помощ и от месечните отчети на търговските банки.

Б. Капиталова сметка

Капиталовата сметка включва две категории: 1) *капиталови трансфери* и 2) *придобиване или предоставяне на нематериални и нефинансови активи*. Когато са в натура, капиталовите трансфери включват: 1) прехвърляне на собственост върху основни средства или 2) безвъзмездно оп-

рощаване на пасив от страна на кредитора. Когато е налице плащане, един трансфер е *капиталов*, в случай че е свързан със или зависим от придобиване или предоставяне на основни средства (например инвестиционни субсидии).

В. Финансова сметка

Финансовата сметка обхваща всички трансакции (реално извършени и начислени) във външните финансови активи и пасиви на една икономика. Външните активи и пасиви са класифицирани основно според типа на инвестицията. *Финансовата сметка* включва: 1) *преки инвестиции*, 2) *портфейлни инвестиции* и 3) *други инвестиции*.

- *Пряката инвестиция* е категория в международните инвестиции, при която резидент на една икономика – пряк инвеститор, притежава дълготраен интерес (поне 10% от дяловия капитал или правото на глас) в предприятие, намиращо се в друга икономика – предприятие на пряката инвестиция. Пряката инвестиция включва както първоначалната трансакция, чрез която се установява отношението между прекия инвеститор и предприятието на пряката инвестиция, така и всички последващи трансакции между тях. Трансакциите могат да касаят промяна в участието на прекия инвеститор в капитала на инвестиционното предприятие, промяна във вътрешнофирмената задлъжнялост, както и дела на прекия инвеститор в неразпределената печалба/загуба на предприятието за отчетния период. Преките инвестиции в чужбина се отчитат като актив, преките инвестиции в страната – като пасив.

Източници на информация: Българската народна банка получава месечни данни за преките инвестиции от Агенцията за приватизация и отрасловите министерства, от Централния депозитар, от отчетите на търговските банки; тримесечни данни – от Дирекция за застрахователен надзор към Министерството на финансите, от отчетите за операциите по вътрешнофирмения дълг и от статистическото проучване на НСИ сред предприятия от нефинансовия сектор; полугодишни данни – от проучването на БНБ сред предприятията в страната с преки чуждестранни инвестиции (последното проучване се отнася за първото шестмесечие на 1999 г.), и годишни данни от годишния финансово-счетоводен отчет на търговските банки. Поради различната периодичност на получаване на данни от отделните източници данните за преките чуждестранни инвестиции подлежат на ревизии.

Българската народна банка и Агенцията за чуждестранни инвестиции обменят данни за преките инвестиции в страната.

- *Портфейлните инвестиции* са вложения в акции, когато техният размер не надвишава 10% от дяловия/акционерен капитал на дружеството, вложения в облигации, бонове, инструменти на паричния пазар или други търгуеми ценни книжа и във финансови деривативи.

Главните източници на информация за пасива на портфейлните инвестиции са данните, получени от Министерството на финансите, Българската народна банка, търговските банки, предприятията, притежаващи сметки в чужбина, и Централния депозитар.

Данни относно активите на страната под формата на портфейлни инвестиции се предоставят от предприятията, притежаващи сметки в чужбина, търговските банки, БНБ и Министерството на финансите.

- *Други инвестиции* включва търговски кредити, заеми, валутни депозити и други активи и пасиви.

В платежния баланс под търговски кредит се разбират вземания между партньори по търговска сделка, които не са секюритизирани с търгуеми ценни книжа. Информация относно трансакциите, свързани с търговските кредити, се получава от месечните отчети на фирмите със сметки в чужбина, както и от полугодишното проучване на БНБ сред предприятия

в страната с преки чуждестранни инвестиции (с последното се събира информация за всички сделки с нерезиденти, а не само за тези с прекия инвеститор).

Статия *Заеми* включва получени и изплатени главници по дългосрочни и краткосрочни заеми между резидент и нерезидент, чиито заеми не са секюритизирани с търгуеми ценни книжа. От статия *Заеми, пасиви* се изключват трансакциите, свързани с получаване или погасяване на главници по кредити, отпуснати от МВФ, както и получаването на главници по заеми, отпуснати в подкрепа на платежния баланс. Последните се записват в съответните статии на *група Д. Резерви и друго финансиране*.

Източници на информация: Българската народна банка обработва данните за заемите, получени от резиденти, от базата данни на Министерството на финансите, БНБ, както и от отчетите на търговските банки и предприятията, които са ползвали кредити от чужбина. Предприятията, които са взели заеми от чужбина, се отчитат тримесечно пред БНБ. Поради това месечните данни по статията *Заеми от други сектори* (пасив) се ревизират всяко тримесечие.

Статията *Валутни депозити* представя в актива си измененията във валутните депозити на резиденти в чужбина, а в пасива си – измененията в задълженията на търговските банки, опериращи на територията на България към нерезиденти в местна и чуждестранна валута. Съгласно основните принципи, залегнали в „Ръководство по платежен баланс“ (МВФ, 1993 г.) при отчитане на промените във валутните депозити Българската народна банка елиминира промените в тях, дължащи се на валутнокурсви разлики.

Статията *Други валутни депозити* (подстатия на *Други инвестиции – активи*) е особеност на българското представяне на платежния баланс, изготвяно и публикувано от Българската народна банка. Тя показва промените във валутните депозити на населението и частните предприятия в местни търговски банки. С положителен знак се означава увеличение на депозитите на населението и частните предприятия, а с отрицателен – тяхното намаление. Измененията в тази статия не отразяват влиянието на валутнокурсвите разлики.

Статиите *Други активи* и *Други пасиви* включват осъществените трансакции по разни разчети, непокрити в останалите категории и натрупаните просрочия на дълг.

Г. Грешки и пропуски

Грешки и пропуски е компенсаторна статия. Теоретично тази статия съществува в представянето на платежния баланс, защото системата за набиране на данни, която Българската народна банка използва, не е затворена, а представлява комбинация от различни източници на информация. За разлика от други статистически отчети, като например паричната статистика, набирането на информацията, необходима за съставяне на платежния баланс, не може да се ограничи само до използването на счетоводните отчети на търговските банки като единствен източник на данни.

Колебанията в *Грешки и пропуски*, както в знака, така и в размера, се дължат главно на: 1) ревизии на данните за вноса и износа 2) усъвършенстване на методологията за съставяне на отделните статии на платежния баланс и 3) съществуването на обективни ограничения при събиране на информацията по отделни статии на баланса.

Д. Резерви и друго финансиране

Резервните активи включват тези външни активи, които са на разположение и са контролирани от централната банка (правителството) и се използват за пряко финансиране на дефицити на платежния баланс. Резервните активи включват монетарното злато, специалните права на тираж, резервната позиция при МВФ, валутните активи (включващи валут-

ни депозити и ценни книжа) и други вземания. Записванията в тази категория се отнасят до трансакциите по активите на управление „Емисионно“ на БНБ. Данните за промените в резервните активи се публикуват в платежния баланс, изключвайки ценови промени, като например валутнокурсони разлики.

Тази група в аналитичното представяне на платежния баланс включва също и *Ползвани кредити от МВФ* и статията *Извънредно финансиране*. Извънредното финансиране обхваща кредитите, получени в подкрепа на платежния баланс, както и отсрочени/реструктурирани плащания и плащания на просрочия, произтичащи от проблеми с платежния баланс. В съответствие с методологията за отчитане на операциите по *извънредното финансиране* („Ръководство по платежен баланс“, МВФ, 1993 г., т. 454) платените главници по кредитите, получени в подкрепа на платежния баланс, се отразяват във финансовата сметка в позицията *Други инвестиции – пасиви (Заеми, Държавно управление)*.

III. Периодичност, честота и своевременност на публикациите по платежния баланс

Българската народна банка съставя и публикува платежния баланс на страната на месечна база. Съгласно своя календар БНБ публикува платежния баланс в рамките на осем седмици след изтичане на отчетния период. На практика по-ранното или по-късното публикуване зависи от срочността и качеството на получените данни за вноса и износа.

IV. Политика на ревизии на данните

Ревизиите на публикуваните оценки на платежния баланс са типични за много системи за набиране на данни, прилагани в други страни, и са насочени към публикуване на възможно най-точни оценки. Политиката на Българската народна банка за ревизии на данните се базира на следните принципи:

1) По отношение на ежемесечните данни всяка месечна публикация може да включва ревизии на данните за последните три месеца, а всяка тримесечна публикация може да съдържа ревизии на месечните данни за цялата текуща година.

2) Когато се правят текущи промени в резултат на събрана допълнителна информация, както и в резултат от елиминирането на грешки, Българската народна банка своевременно информира потребителите посредством месечните прессъобщения и чрез бележките към таблицата на платежния баланс.

3) Когато се правят значителни ревизии в резултат на промени в методологията за отчитане на определени компоненти на платежния баланс или по други причини, с цел да улесни своите потребители, Българската народна банка ги информира предварително за предстоящите промени.

V. Разпространение на информацията

Българската народна банка разпространява месечните данни за платежния баланс чрез Пресцентъра, а в рамките на 24 часа след прессъобщението – на страницата на Българската народна банка в Интернет – <http://www.bnb.bg>.

Данните се публикуват и в „Информационен бюлетин“ на БНБ и се включват в официалните полугодишни и годишни отчети на банката.

За допълнителна информация по методологията, прилагана от Българската народна банка, или относно публикуваните данни за платежния баланс можете да се обърнете към отдел „Платежен баланс и външен дълг“ на БНБ (*e-mail*: Dimitrov.E@bnbank.org и Bancheva.L@bnbank.org).

Внос и износ

Българската народна банка представя месечни данни за външната търговия, структурирани по *начин на използване* и *основни търговски партньори и региони*. Данните за вноса и износа са базирани на митническите декларации, като кодовете, използвани в тях, са по „Хармонизираната система за описание и кодиране на стоките“, на Световната митническа организация, въведена през 1988 г. и допълнена през 1992 г.

Таблиците по *начин на използване* са изградени на база 4-значни кодове по „Хармонизираната система за описание и кодиране на стоките“. Основни принципи при разпределянето на стоките в съответните групи са целта на тяхното използване и степента на преработката им. В таблиците по *основни търговски партньори и региони* са включени само по-важните страни и региони за износа (вноса) на страната.

Износът на страната се отчита по цени FOB, а вносът – по цени CIF, като за нуждите на платежния баланс общият внос се преизчислява по цени FOB. Критериите за описание на страните партньори са, както следва: внос – по страна на произход на стоките; износ – по страна на получател на стоката, т. е. последната известна страна, където стоката трябва да бъде доставена.

До отчета на платежния баланс за периода януари – май 1999 г. в съответствие със съвместна методология на БНБ и НСИ вносът и износът се отчитаха към момента, в който стоките са пресекли държавната граница. С отчета за периода януари – юни 1999 г. по предложение на НСИ БНБ започна да отчита вноса и износа в момента на оформяне на митническите декларации. Данните за 1999 г. и 1998 г. са преизчислени по новия метод, а тези за предишни години предстои да бъдат преизчислени. Увеличението на вноса и влошаването на търговското салдо (за предходните месеци на 1999 г.) по новата методика се дължи главно на обстоятелството, че при вноса, изчислен по дата на представяне на декларацията, се включва и внос, извършен през предходните години (най-вече през 1998 г.), но деклариран пред митническите учреждения през 1999 г.

Източници на данните са Главно управление на митниците (до края на 1999 г. – ГУ „Митници“) и Дирекция „Информационно-изчислителен център“ към „Информационно обслужване“ АД (до края на 1999 г. – Информационно-изчислителен център на Министерството на финансите). Българската народна банка и НСИ получават данните за вноса и износа, допълват ги с друга информация и допълнително ги обработват.

Българската народна банка отчита вноса и износа на страната месечно, докато НСИ прави това тримесечно с разбивка по месеци. Данните се публикуват осем седмици след изтичане на отчетния период. На практика моментът на публикуване на таблиците зависи от срочността и качеството на данните за вноса и износа, получавани от дирекция „Информационно-изчислителен център“ към „Информационно обслужване“ АД.

По принцип БНБ прави месечни ревизии на данните си за последните три месеца, а тримесечно ревизира данните за текущата година. Поради непълнотата на данните за 1999 г. обаче БНБ извършва по-чести и значителни ревизии на вноса и износа.

Външен дълг

В таблицата за *брутния външен дълг* в конвертируема валута (по кредитори) задълженията на страната са разделени на *дългосрочни* (със срок на издължаване над една година) и *краткосрочни*.

В статията *Държавен и държавно гарантиран дълг* е посочен дългът на правителството и поетите от него гаранции по заеми, получени от български фирми.

В статията *Краткосрочен дълг* са обхванати всички задължения на страната със срок на издължаване, по-малък от една година. В съответствие с международните стандарти и с оглед получаване на необходимата

та съпоставимост между отчетените с платежния баланс потоци и данните, свързани с обслужването на външния дълг, в статията *Краткосрочен дълг* са включени просрочията на главници и лихви както по държавния и държавногарантиран дълг, така и по частния дълг.

В статията *Други частни кредитори* се включват депозитите на нерезиденти в местни търговски банки и държавните ценни книжа, деноминирани в чуждестранна валута и закупени от нерезиденти. Включена е и предоставена на БНБ информация за кредитите, отпуснати от частни кредитори нерезиденти на местни физически и юридически лица с разрешение на МФ.

3

Фискален сектор

Информацията за фискалния сектор е групирана в три категории:

- а) операции на правителствения сектор;
- б) операции на правителството (републикански бюджет);
- в) вътрешен и външен правителствен дълг.

Фискалният сектор включва всички министерства, ведомства (агенции), извънбюджетни фондове, самостоятелни единици на социалното осигуряване и други институции на централното управление, органите на местното самоуправление (общините), както и предприятията, финансирани и контролирани от тях.

Консолидираният държавен бюджет представя данните за правителствения сектор и обхваща републиканския бюджет, бюджетите на социалното осигуряване, съдебната власт, висшите учебни заведения с правителствено финансиране, БАН, общините, както и извънбюджетните фондове и сметки. Правителственият сектор съответства на институционалния сектор (правителствено равнище) „Държавно управление“ по методологията на Системата на националните сметки (СНС) и Правителствената финансова статистика.

Републиканският бюджет обхваща централния републикански бюджет (бюджета на Министерството на финансите), бюджетите на другите министерства и ведомства, областните управи и Сметната палата. Заедно с бюджетите на социалното осигуряване, съдебната власт, висшите учебни заведения с правителствено финансиране, БАН и извънбюджетните им сметки той формира подсектор „Правителство“. Подсектор „Правителство“ съответства на подсектор (правителствено равнище) „Централно управление“ по методологията на СНС и Правителствената финансова статистика.

4

Реален сектор

Таблиците в реалния сектор се групират в следната последователност:

- а) макроикономически показатели (национални сметки);
- б) пазар на труда;
- в) ценови показатели.

Реалният сектор се състои от няколко групи институционални единици – резиденти на икономическата територия на страната. Това са „нефинансовите предприятия“, чиято основна дейност е производството и пазарната реализация на стоки и нефинансови услуги с цел реализиране на

печалба; „нетърговските организации, обслужващи домакинствата“, които предоставят стоки и услуги безплатно или по икономически незначими цени; „домакинствата“ – резиденти в страната, независимо от техния вид и размер. Тук са включени и некорпорирани производствени единици, както и тези с едностранно счетоводство – собственост на местни физически лица.

В този раздел на бюлетина са включени данни за:

- *брутния вътрешен продукт* – по компоненти на крайното търсене (по метода на разходите за крайно използване) и по икономически сектори (по производствения метод);

В съответствие с изискванията на СНС данните за БВП са без холдингова печалба, т. е. измененията в неговата стойност, дължащи се на ценови промени, са изключени. Предварителни са данните, небалансирани с окончателните таблици „Ресурс – използване“ на НСИ. Поради промяна в методологията на изчисляването на компонентите „индивидуално потребление на домакинствата“ и „износ (внос) на стоки и услуги“ данните за тях за III тримесечие и за деветмесечието на 1999 г. са само частично съпоставими и сравними със съответните данни за 1997 г., 1998 г. и I шестмесечие на 1999 г.

- *пазара на труда* – наетите по трудово правоотношение (обществен и частен сектор), динамиката на техния брой (по икономически сектори), броят на безработните (общо, младежи, възрастни) и равнището на безработицата, средната работна заплата на наетите (по форма на собственост и по икономически сектори);

- *изменението на потребителските цени* – общо и по основни групи стоки и услуги.

Решения на УС на БНБ

13 април Приема се Наредба за изменение и допълнение на Наредба № 8 на БНБ за капиталовата адекватност на банките.

11 май Българската народна банка пуска в обращение от 22 май 2000 г. сребърна възпоменателна монета „Вдигане на тежести“, посветена на XXVII летни олимпийски игри в Сидни, с номинална стойност 10 лева, емисия 2000 г.

Българската народна банка пуска в обращение от 29 май 2000 г. сребърна възпоменателна монета „Църквата Пантократор“ – ЕВРО, с номинална стойност 10 лева, емисия 2000 г.

Издавания на БНБ

1

Периодични издания

Годишни отчети на БНБ
 Отчети на БНБ за януари – юни на съответната година
 Информационен бюлетин
 Monthly Bulletin
 Вторичен пазар на ДЦК
 Secondary Market of Government Securities
 Сигнален информационен бюлетин за анотираните статии и нови заглавия в библиотеката на БНБ

2

Непериодични издания

Банкови унифицирани стандарти – 7092 и 5392 (1992 г.)
 Банкови унифицирани стандарти – 5194, 5294, 5494, 5594 и 9094 (1994 г.)
 Банков унифициран стандарт 9098 (1999 г.)
 Банкови нормативни актове
 Банковата система в България (1996 г.)
 Директиви за работа на кредитните институции в ЕС (1995 г., 1997 г.)
 Каталог на българските монети (1991 г.)
 Каталог на чуждестранните банкноти – втора част (1992 г.)
 Наредба за плащанията (1992 г.)
 Наръчник по аналитична отчетност на банките (1994 г.)
 Сборник документи, издадени от Базелския комитет по банков надзор (1997 г.)
 Справочник на информационните издания и услуги в БНБ (1994 г.)

Джефри Милър, Стефан Петранов

120 години Българска народна банка, 1879 – 1999 (1999 г.)
 Каталог на българските банкноти (1999 г.)
 Каталог на художествената колекция на БНБ (1999 г.)
 Българска народна банка, сборник документи, 1879 – 1900 (1998 г.)
 Българска народна банка, сборник документи, 1901 – 1914 (1999 г.)

3

Дискусионни материали

Виктор Йоцов, Николай Неновски,
 Калин Христов, Ива Петрова,
 Борис Петров
 Victor Jotzov, Nikolay Nenovsky,
 Kalin Hristov, Iva Petrova,
 Boris Petrov

Бр. 1/1998
 Първата година на Паричния съвет в България

1/1998
 The First Year of the Currency Board in Bulgaria

Николай Неновски, Калин Христов
 Nikolay Nenovsky, Kalin Hristov

Бр. 2/1998
 Финансова репресия и ратиониране на кредита в условията на паричен съвет в България
2/1998
 Financial Repression and Credit Rationing under Currency Board Arrangement for Bulgaria

Добрислав Добрев, Бойко Ценов,
 Петър Добрев, Джон Ърст
 Dobrislav Dobrev, Boyko Tzenov,
 Peter Dobrev, John Ayerst

Бр. 3/1999
 Стимули за инвестициите в България: оценка на нетния данъчен ефект върху държавния бюджет
3/1999
 Investment Incentives in Bulgaria: Assessment of the Net Tax Effect on the State Budget

Николай Неновски,
 Калин Христов, Борис Петров
 Nikolay Nenovsky,
 Kalin Hristov, Boris Petrov

Бр. 4/1999
 Два подхода към кризите на фиксираните курсове
4/1999
 Two Approaches to Fixed Exchange Rate Crises

Николай Неновски, Борис Петров
 Nikolay Nenovsky, Boris Petrov

Бр. 5/1999
 Моделиране на паричния сектор в България, 1913 – 1945 г.
5/1999
 Monetary Sector Modeling in Bulgaria, 1913 – 1945

Румен Аврамов
 Roumen Avramov

Бр. 6/1999
 Паричен съвет и финансови кризи – опитът на България
6/1999
 The Role of a Currency Board in Financial Crises: The Case of Bulgaria

Zdravko Balyozov	7/1999 The Bulgarian Financial Crisis of 1996 – 1997
Николай Неновски Nikolay Nenovsky	Бр. 8/1999 Икономическата философия на Фридрих Хайек (100 години от рождението му) 8/1999 The Economic Philosophy of Friedrich Hayek (The Centenary of His Birth)
Dobrislav Dobrev	9/1999 The Currency Board in Bulgaria: Design, Peculiarities and Management of Foreign Exchange Cover
Николай Неновски, Калин Христов Nikolay Nenovsky, Kalin Hristov	Бр. 10/1999 Паричните режими и реалната икономика (Емпиричен тест преди и след въвеждането на паричен съвет в България) 10/1999 Monetary Regimes and the Real Economy (Empirical Tests before and after the Introduction of the Currency Board in Bulgaria)
Jeffrey B. Miller	11/1999 The Currency Board in Bulgaria: The First Two Years
Nina Budina, Tzvetan Manchev	12/2000 Fundamentals in Bulgarian Brady Bonds: Price Dynamics

4

Информация, предлагана чрез електронна поща

Дневни курсове на чуждестранни валути към българския лев
 Обем на търгуваната валута на междубанковия пазар
 Баланс на управление „Емисионно“ (седмично)
 Баланс на управление „Емисионно“ (месечно)
 Баланс на управление „Банково“ (месечно)
 Седмична статистическа информация
 Платежен баланс (месечно)
 Информация за предстоящи аукциони на ДЦК
 Резултати от проведени аукциони на ДЦК
 Съобщение за ОЛП (седмично)
 Съобщение за цените за продажба на ДЦК на граждани (всекидневно)
 Сборен баланс на търговските банки (месечно)
 Сборен отчет за приходите и разходите на търговските банки (месечно)
 Аотирана библиографска информация за публикациите от периодичния печат
 Месечна справка за брутният външен дълг (размер, обслужване и индикатори)
 Месечна справка за външната търговия
 Тримесечна справка за купюрния строеж на емисията от банкноти и монети
 Тримесечна обобщена справка за депозитите в левове и валута на ТБ
 Решения на УС на БНБ, заповеди на управителя, съобщения на пресцентъра

Адреси на търговските банки

(към 17 май 2000 г.)

Банки с лицензия за извършване на банкови сделки в страната и в чужбина

Булбанк

пл. „Света Неделя“ № 7
1040 София
тел. 02/9841/1111
код **62196214**

Българо-американска кредитна банка

ул. „Шипка“ № 3
1504 София
тел. 02/943 30 77
код **16091603**

Българска пощенска банка

пл. „България“ № 1
1414 София
тел. 02/963 20 96; 963 21 04; 963 21 05
код **92099203**

БРИбанк

бул. „Съборна“ № 11 А
1000 София
тел. 02/98 500 240; 98 500 400
код **88898882**

БНП – Дрезднербанк, България

пл. „Народно събрание“ № 11
1000 София
тел. 02/980 12 37; 980 89 51
код **44094402**

Демирбанк, България

бул. „Цар Освободител“ № 8
1000 София
тел. 02/989 44 44
код **24092400**

Евробанк

бул. „Черни връх“ № 43
1407 София
тел. 02/623 366
код **17091705**

Интернешънал комършал банк, България

ул. „Сердика“ № 20
1000 София
тел. 02/981 41 02; 981 65 25
код **48094800**

Корпоративна търговска банка

ул. „Екзарх Йосиф“ № 65
1000 София
тел. 02/980 93 62
код **22092207**

Международна банка за търговия и развитие

ул. „Иван Вазов“ № 2
1000 София
тел. 02/980 60 85; 986 41 47
код **89098905**

Насърчителна банка

ул. „Васил Левски“ № 1
1040 София
тел. 02/988 16 76; 988 17 76
код **62096200**

Нефтинвестбанк

ул. „Георги С. Раковски“ № 155
1000 София
тел. 02/981 77 34
код **12091206**

Обединена българска банка

ул. „Света София“ № 5
1040 София
тел. 02/9854 28 00; 9854 21 17
код **20092003**

Общинска банка

ул. „Врабча“ № 6
1000 София
тел. 02/9300/111
код **13091308**

Първа източна международна банка

бул. „Васил Левски“ 106
1000 София
тел. 02/946 16 82; 946 1051; 946 1146
код **47094708**

Първа инвестиционна банка

ул. „Стефан Караджа“ № 10
1000 София
тел. 02/91 001
код **15091501**

Райфайзенбанк, България

ул. „Николай Гогол“ № 18 – 20
1504 София
тел. 02/919 859
код **15591550**

Росексимбанк

ул. „Леге“ № 15
1504 София
тел. 02/980 25 38
код **32093208**

СЖ Експресбанк

бул. „Владислав Варненчик“ № 92
9000 Варна
тел. 052/66 00
код **40094005**

ТБ „Биохим“

ул. „Иван Вазов“ № 1
1040 София
тел. 02/926 9210
код **66096608**

ТБ „България-инвест“

бул. „Княгиня Мария-Луиза“ № 65
1202 София
тел. 02/988 54 88; 831 073
код **56195610**

ТБ „Хеброс“

бул. „Цар Борис III Обединител“ 37
4000 Пловдив
тел. 032/56 346; 231 876; 228 870
код **80098009**

Централна кооперативна банка

ул. „Георги С. Раковски“ № 103
1000 София
тел. 02/874 007; 984 438
код **79097904**

ЧПБ „Тексим“

бул. „Княгиня Мария-Луиза“ № 107
1000 София
тел. 02/333 209; 314 038
код **54595451**

Юнионбанк

ул. „Дамян Груев“ № 10 – 12
1606 София
тел. 02/987 6002/9535; 988 46 39
код **19591957**

Банки с лицензия за извършване на банкови сделки само в страната и с ограничена лицензия

Банка ДСК ЕАД
ул. „Московска“ № 19
1000 София
тел. 02/985 57 220
код **30093004**

Токуда кредит експрес банк
ул. „Граф Игнатиев“ № 3
1000 София
тел. 02/981 01 67; 980 12 94
код **26092604**

Клонове на чуждестранни банки

Банка Хиос
клон **София**
бул. „Витоша“ № 3
1000 София
тел. 02/980 89 03
код **19091909**

Национална банка на Гърция
клон **София**
ул. „Триадица“ № 5
1000 София
тел. 02/981 50 10
код **19991991**

Те-Дже зираат банкасъ
клон **София**
пл. „Света Неделя“ № 19
1000 София
тел. 02/980 00 87
код **35093503**

ИНГ банк Н.В.
клон **София**
ул. „Васил Левски“ № 7
1000 София
тел. 02/932 11 11
код **14591458**

Сосиете женерал
клон **София**
бул. „Драган Цанков“ № 36
1040 София
тел. 02/91 941
код **18091807**

Хипоферайнсбанк, България
клон **София**
ул. „Алабин“ № 36
1000 София
тел. 02/981 05 00
код **14091400**

Йонийска и народна банка на Гърция
клон **София**
бул. „Ал. Стамболийски“ № 20
1000 София
тел. 02/980 15 57
код **89898984**