

**БЪЛГАРСКА НАРОДНА БАНКА**

**Информационен бюлетин**

Брой 7/2000 г.

**Съдържание**

**Графики**

Финансов сектор	5
Външен сектор	14
Фискален сектор	16
Реален сектор	17

**Таблицы**

Финансов сектор	21
Външен сектор	50
Фискален сектор	80
Реален сектор	82

**Методологически бележки**

Финансов сектор	86
Външен сектор	89
Фискален сектор	96
Реален сектор	96

**Решения на УС на БНБ** 98

**Издания на БНБ** 99

**Адреси на търговските банки** 101

Уважаеми читатели,

Видът и структурата на месечния „Информационен бюлетин“, възприети от брой 1 от 2000 г., осигуряват пълната методологическа и числова сравнимост и съпоставимост на публикуваните данни с тези от всички предходни броеве. Съответствието между таблиците и графиките по старата и новата структура е представено в приложение към методологическите бележки на бр. 1 от настоящата година.

Като безплатно приложение към бюлетина „Информационен бюлетин“ за 2000 г. абонатите му ще получават новия тримесечен бюлетин на БНБ „Търговските банки в България“, който съдържа информация за състоянието както на банковата система като цяло, така и за всяка отделна търговска банка. С това издание БНБ продължава своите усилия за въвеждане на нови високи стандарти за прозрачност в развитието на банковата система на страната.

## Абревиатури

ДЦК	– държавни ценни книжа
ЕАСТ	– Европейска асоциация за свободна търговия
ЕБВР	– Европейска банка за възстановяване и развитие
ЕИБ	– Европейска инвестиционна банка
ЗБД	– Закон за държавния бюджет
ЗДЗВСТБ	– Закон за държавна защита на влогове и сметки в търговските банки, за които БНБ е поискала откриване на производство по несъстоятелност
ЗУНК	– Закон за уреждане на необслужваните кредити, договорени до 31 декември 1990 г.
ИИЦ на МФ	– Информационно-изчислителен център на МФ
ЛИБОР	– лондонски междубанков лихвен процент
МВФ	– Международен валутен фонд
МФ	– Министерство на финансите
НСЗ	– Национална служба по заетостта
НСИ	– Национален статистически институт
ОИСР	– Организация за икономическо сътрудничество и развитие
ОЛП	– основен лихвен процент
СНС	– Система на националните сметки
СПТ	– специални права на тираж
ТБ	– търговски банки
ЦЕФТА	– Централноевропейска асоциация за свободна търговия
СIF	– Cost, Insurance, Freight
DISCs	– Discount Bonds – облигации с отстъпка
IABs	– Interest Arrears Bonds – облигации за неплатени лихви
FLIRBs	– Front-Loaded Interest Reduction Bonds – облигации с първоначално намалени лихви
FOB	– Free on Board

# Графики

## 1

### Финансов сектор

1.1. Брутни валутни резерви (активи на управление „Емисионно“)	5
1.2. Чуждестранни активи и пасиви на банковия сектор	5
1.3. Вътрешен кредит на банковия сектор	5
1.4. Динамика на компонентите на вътрешния кредит (без вземанията от населението)	6
1.5. Динамика на вземанията на банковия сектор от населението	6
1.6. Депозити по сектори	6
1.7. Динамика на депозитите по сектори	7
1.8. Депозити по видове	7
1.9. Динамика на депозитите по видове	7
1.10. Парични агрегати	8
1.11. Динамика на паричните агрегати	8
1.12. Широки пари	8
1.13. Паричен мултипликатор и неговите компоненти	9
1.14. Междубанков паричен пазар	9
1.15. Междубанков валутен пазар	9
1.16. Лихвени проценти на междубанковия паричен пазар	10
1.17. Лихвени проценти по краткосрочни кредити и ДЦК	10
1.18. Лихвени проценти по краткосрочни и дългосрочни левови кредити	10
1.19. Номинални месечни лихвени проценти	11
1.20. Реални месечни лихвени проценти	11
1.21. Лихвен диференциал между годишната доходност на тримесечните ДЦК и тримесечния ЛИБОР за еврото	11
1.22. Среднопретеглени цени на деноминирания в щатски долари ДЦК, емитирани по реда на чл. 5 от ЗУНК	12
1.23. Котировки на българските брейди облигации	12
1.23.1. Спред „купува – продава“ на FLIRBs	12
1.23.2. Спред „купува – продава“ на DISCs	12
1.23.3. Спред „купува – продава“ на IABs	13
1.24. Индекси на цените на брейди облигациите и общ индекс на пазара	13

## 2

### Външен сектор

2.1. Платежен баланс	14
2.1.1. Текуща сметка	14
2.1.2. Капиталова и финансова сметка	14
2.2. Брутен външен дълг	14
2.3. Дългови индикатори	15
2.3.1. Брутен външен дълг	15
2.3.2. Обслужване на външния дълг	15
2.4. Валутен курс на лева към щатския долар	15

## 3

### Фискален сектор

- 3.1. Финансиране на бюджетния дефицит ..... 16
- 3.2. Изпълнение на републиканския бюджет ..... 16

## 4

### Реален сектор

- 4.1. Безработица ..... 17
- 4.2. Динамика на средната месечна работна заплата ..... 17
- 4.3. Изменение на потребителските цени по месеци  
спрямо предходния месец ..... 17
- 4.4. Изменение на потребителските цени по месеци  
спрямо съответния месец на предходната година ..... 18

# 1 Финансов сектор

## 1.1. Брутни валутни резерви (активи на управление „Емисионно“)

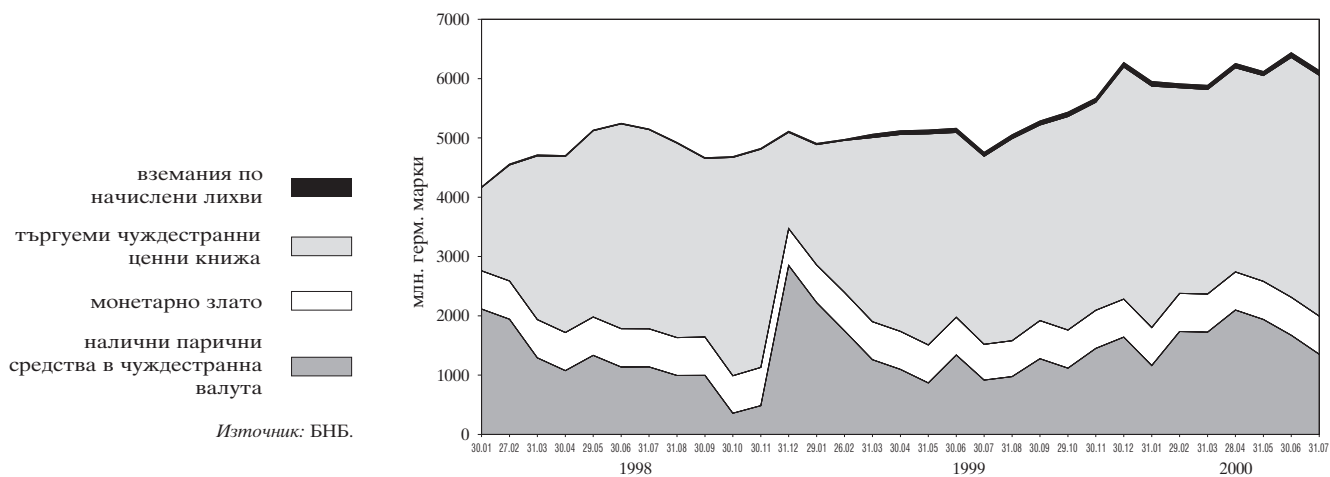

## 1.2. Чуждестранни активи и пасиви на банковия сектор

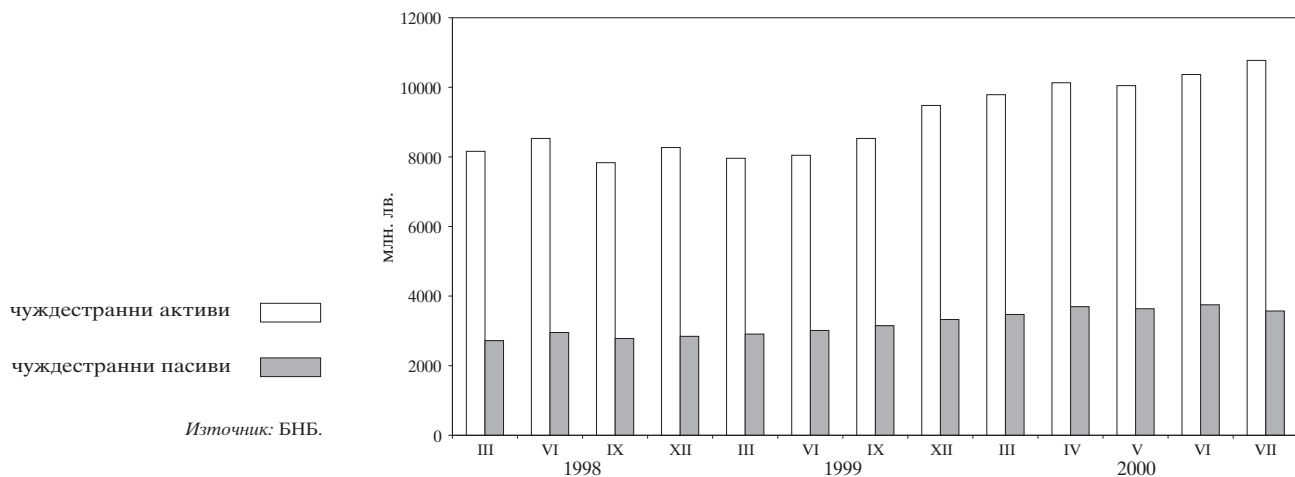

## 1.3. Вътрешен кредит на банковия сектор

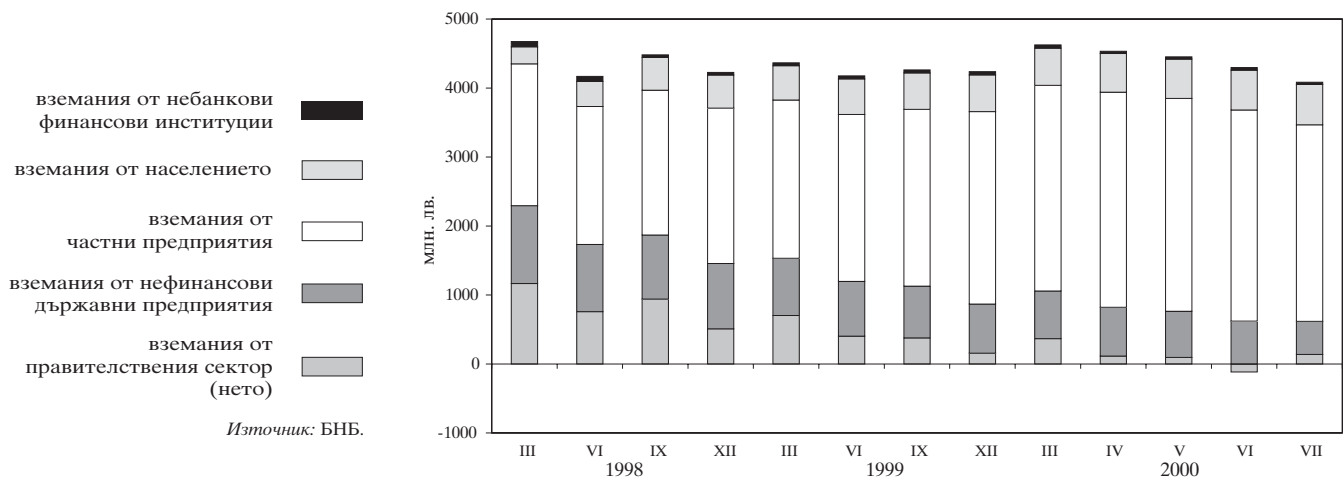

### 1.4. Динамика на компонентите на вътрешния кредит (без вземанията от населението)

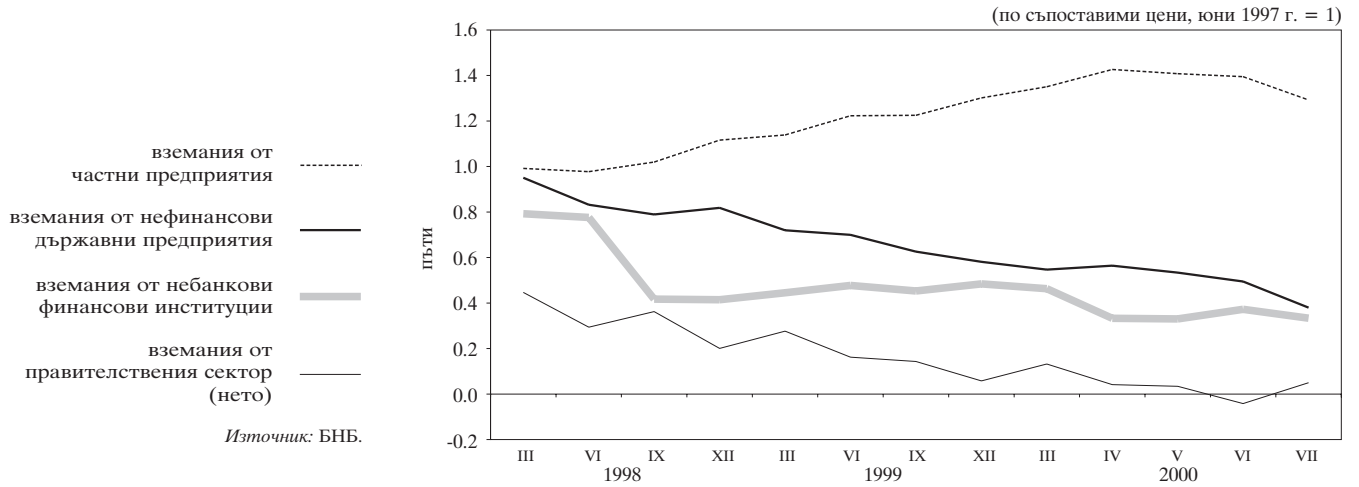

### 1.5. Динамика на вземанията на банковия сектор от населението

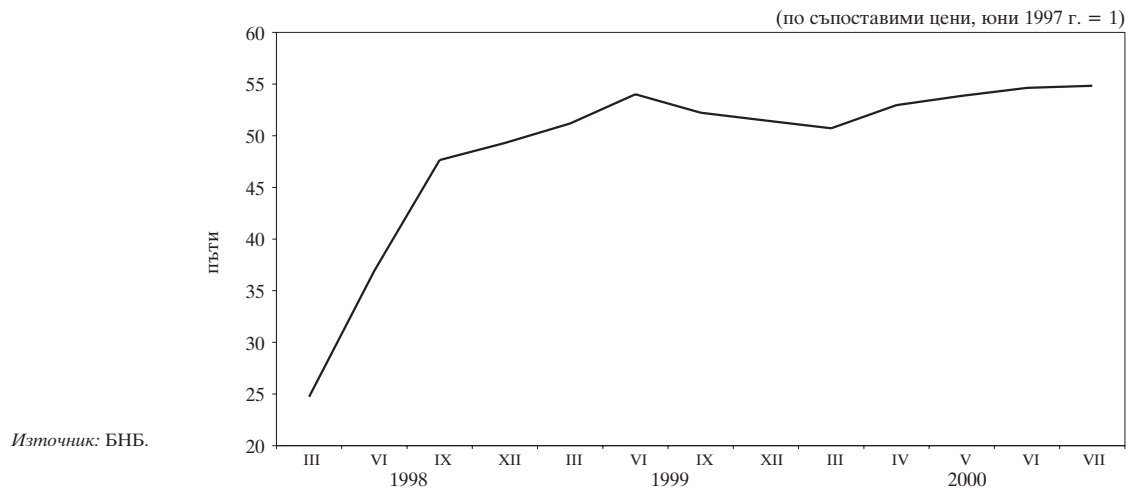

### 1.6. Депозити по сектори

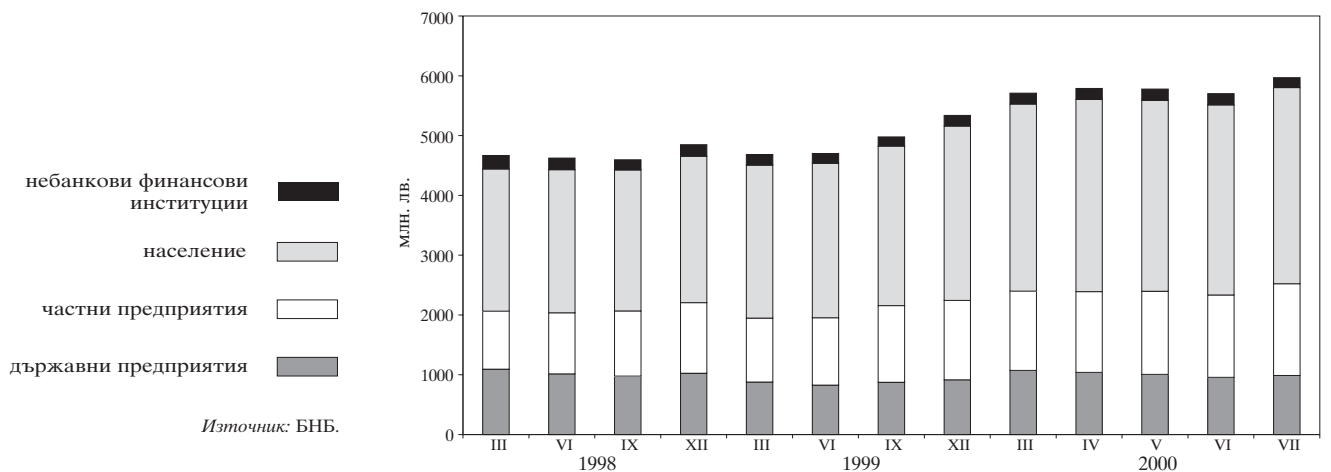

### 1.7. Динамика на депозитите по сектори

(по съпоставими цени, юни 1997 г. = 1)

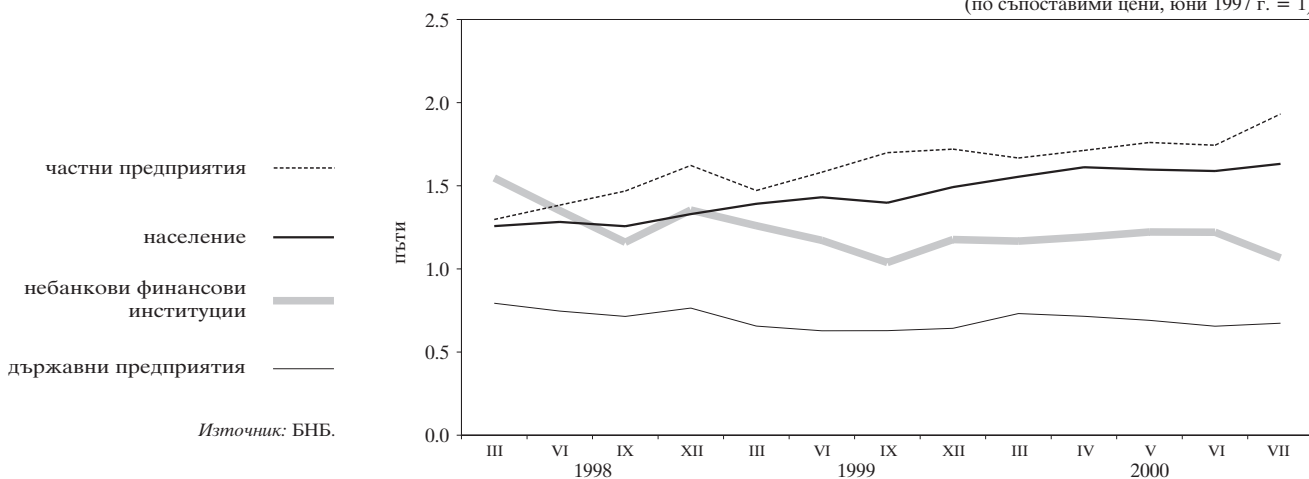

### 1.8. Депозити по видове

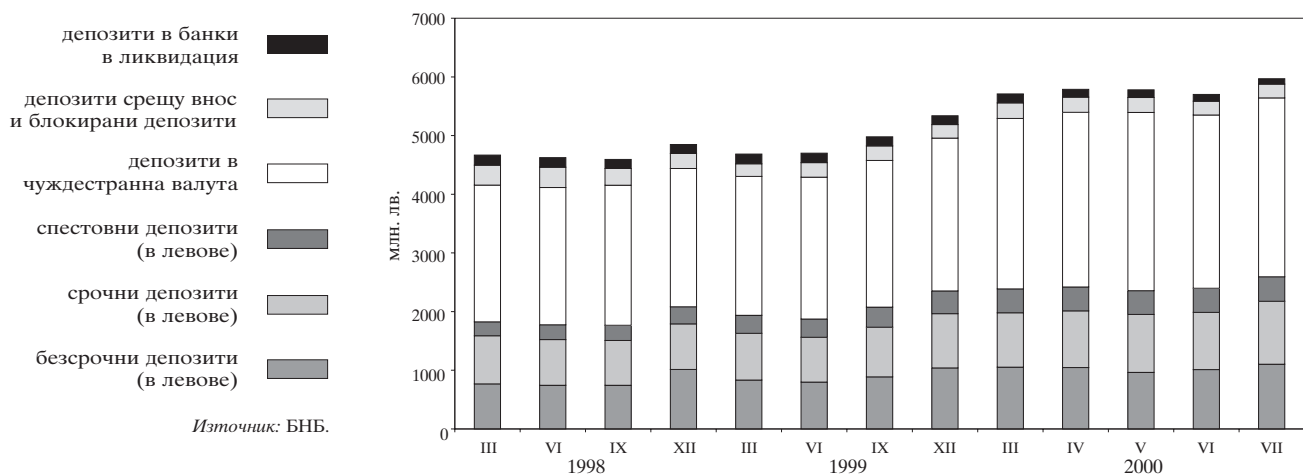

### 1.9. Динамика на депозитите по видове

(по съпоставими цени, юни 1997 г. = 1)

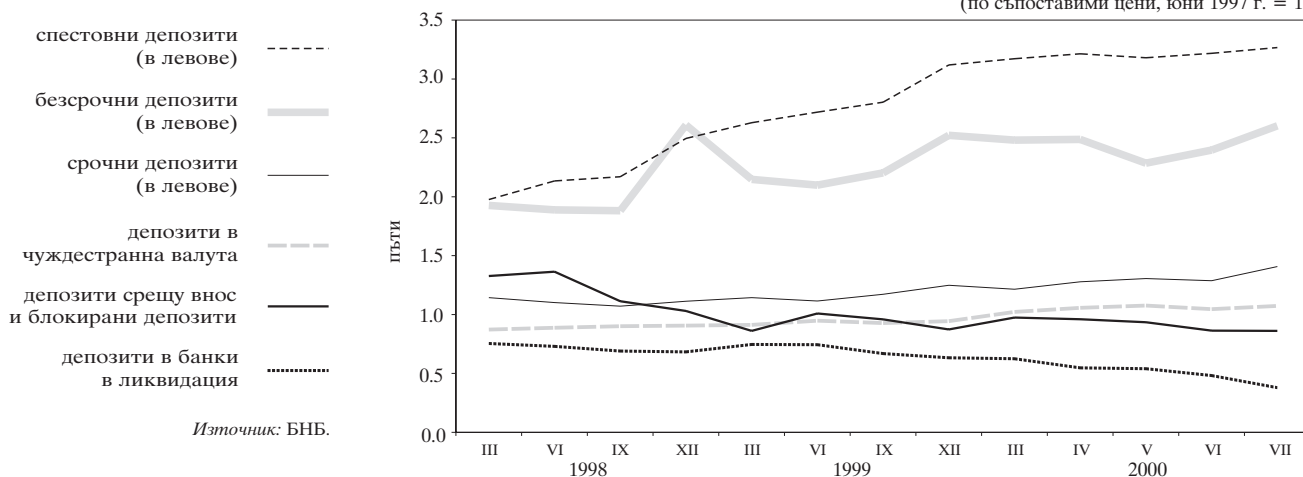

1.10. Парични агрегати

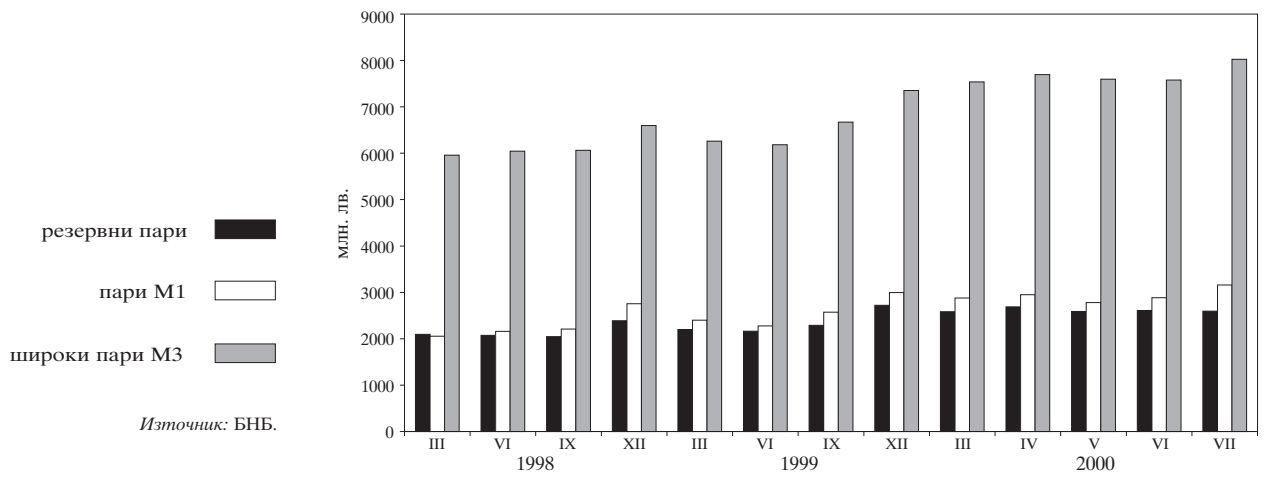

1.11. Динамика на паричните агрегати

(по съпоставими цени, юни 1997 г. = 1)

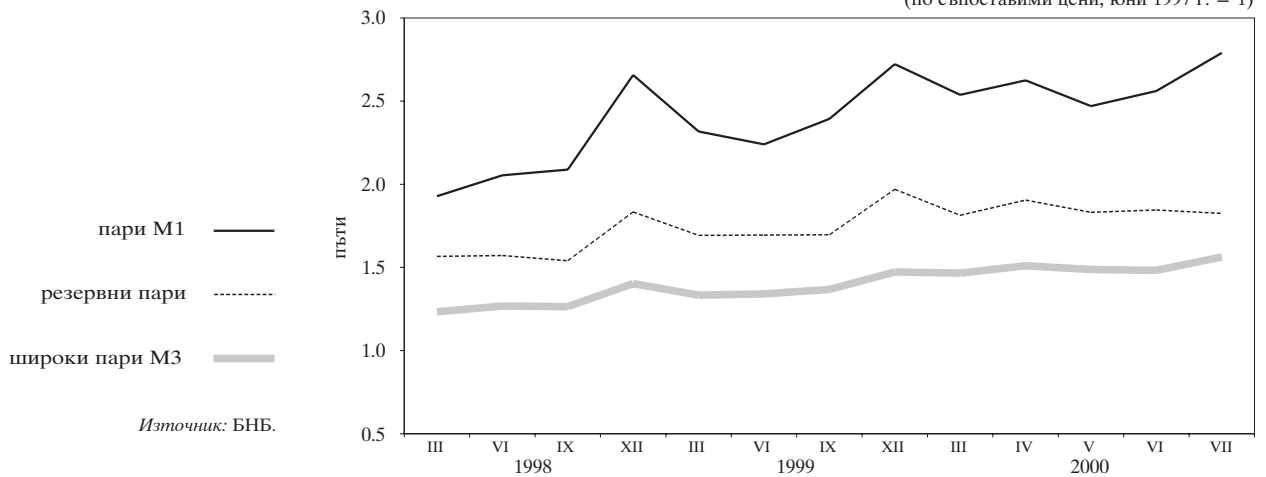

1.12. Широки пари

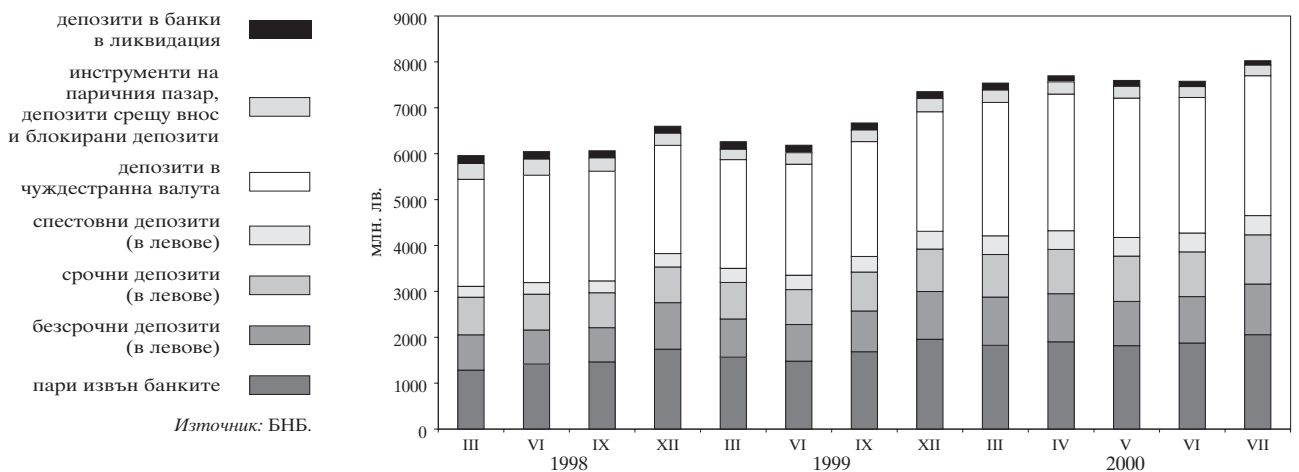



### 1.13. Паричен мултипликатор и неговите компоненти

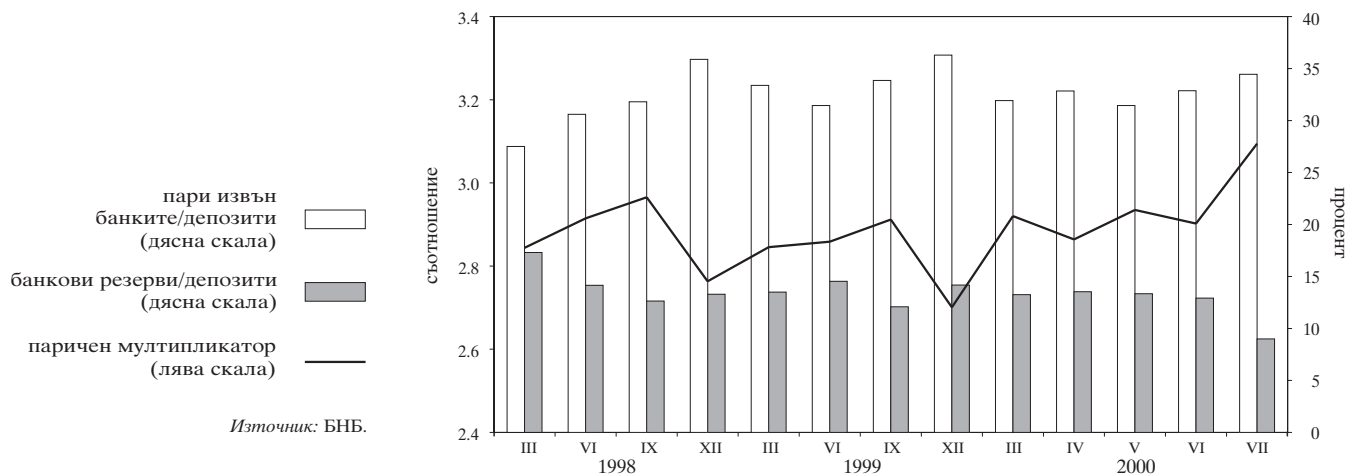

### 1.14. Междубанков паричен пазар

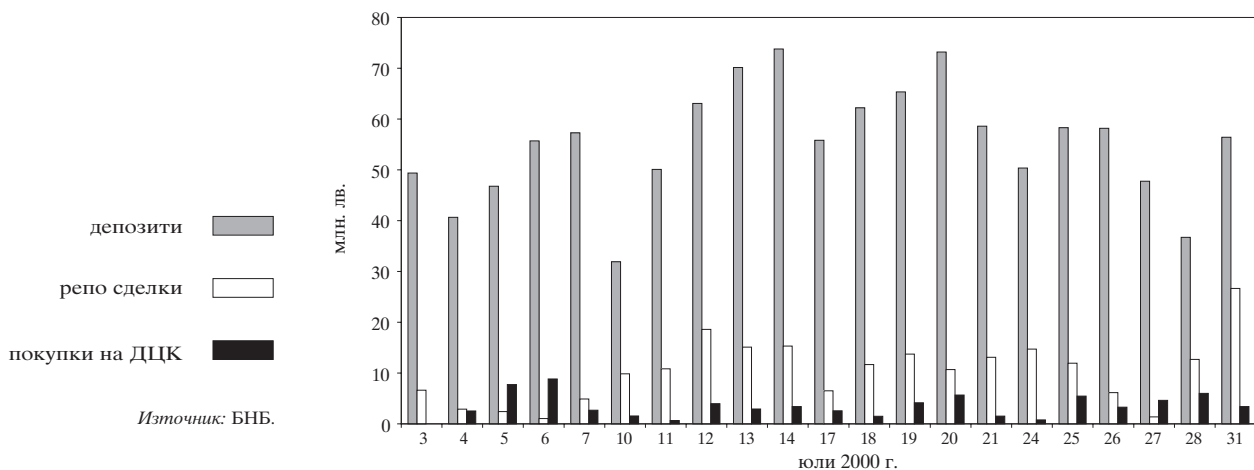

### 1.15. Междубанков валутен пазар

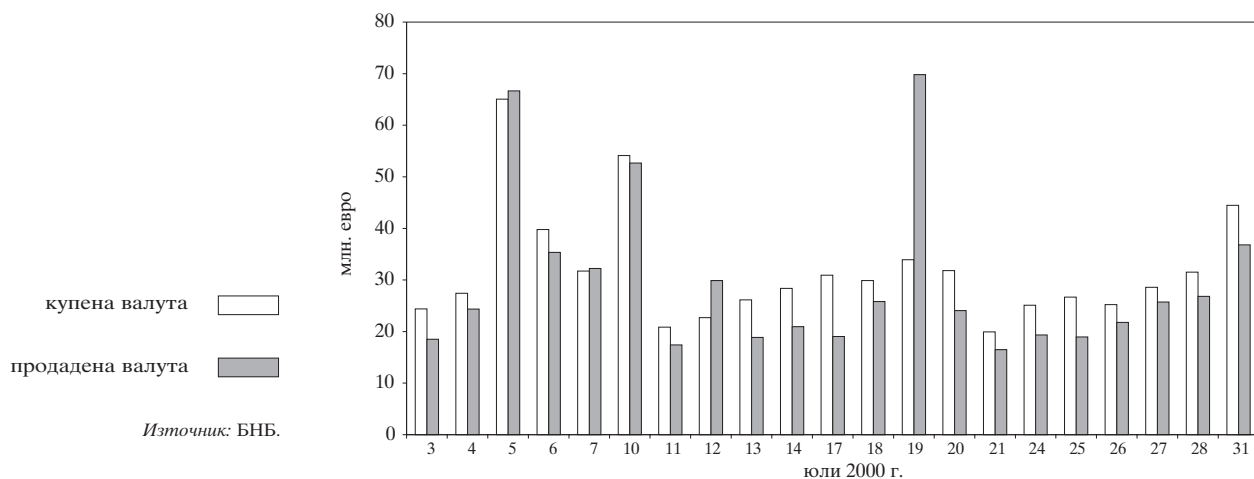

**1.16. Лихвени проценти на междубанковия паричен пазар**

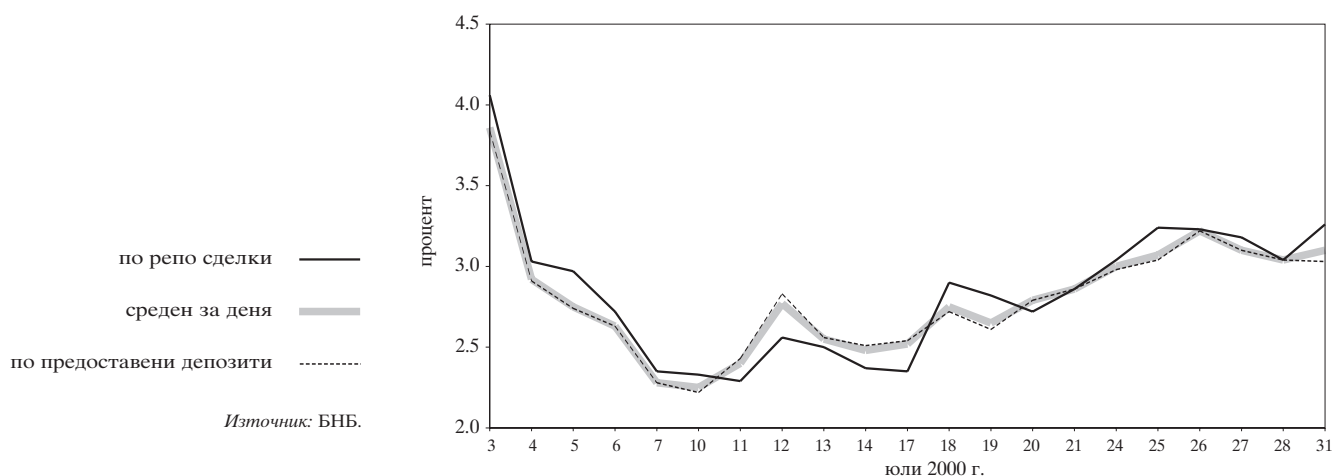

**1.17. Лихвени проценти по краткосрочни кредити и ДЦК**

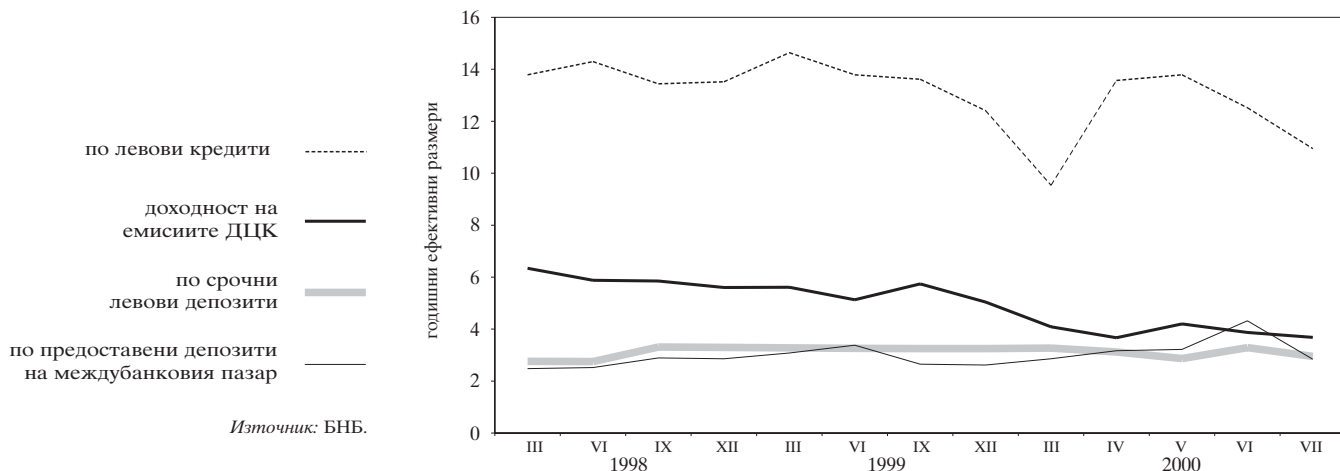

**1.18. Лихвени проценти по краткосрочни и дългосрочни левови кредити**

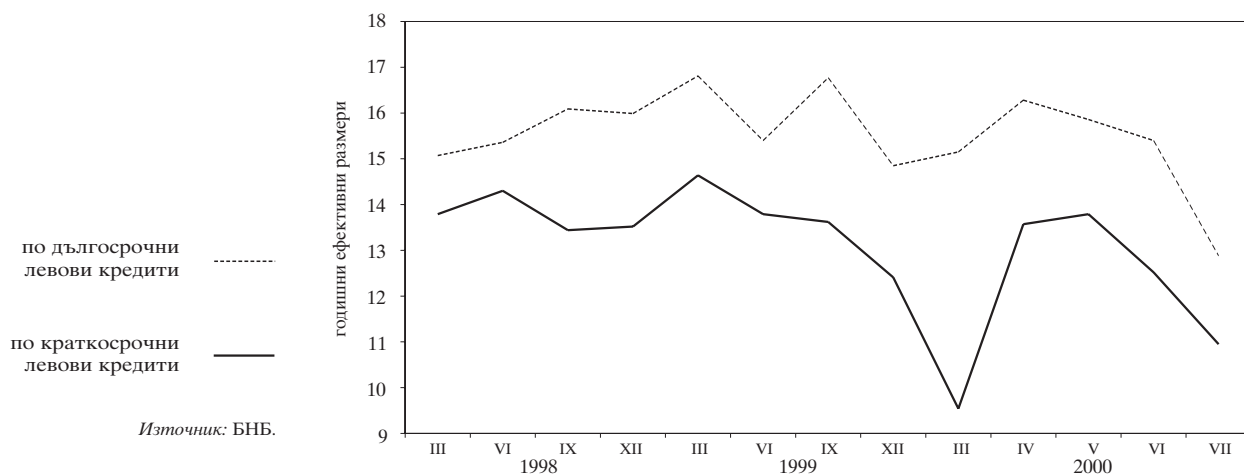

### 1.19. Номинални месечни лихвени проценти

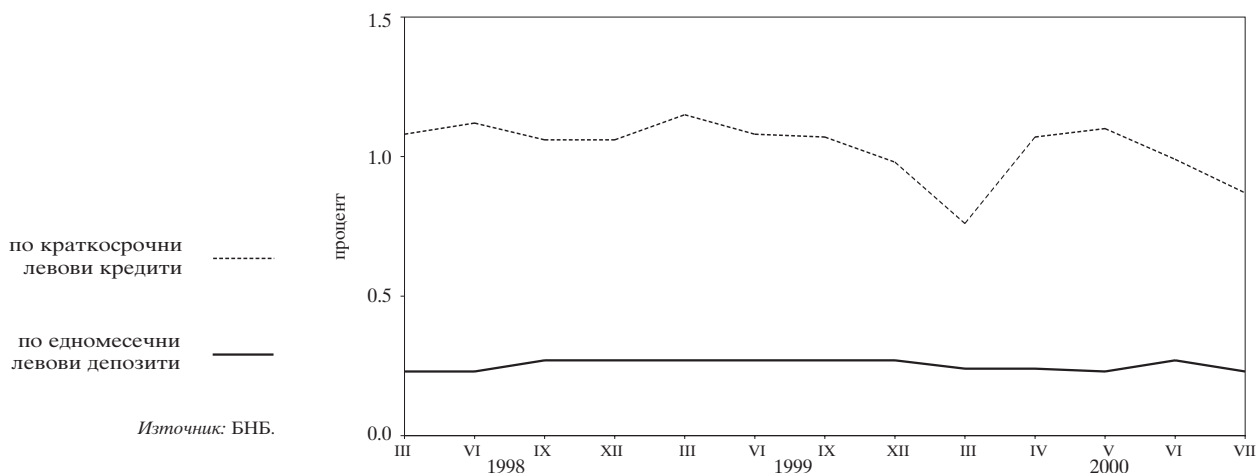

### 1.20. Реални месечни лихвени проценти

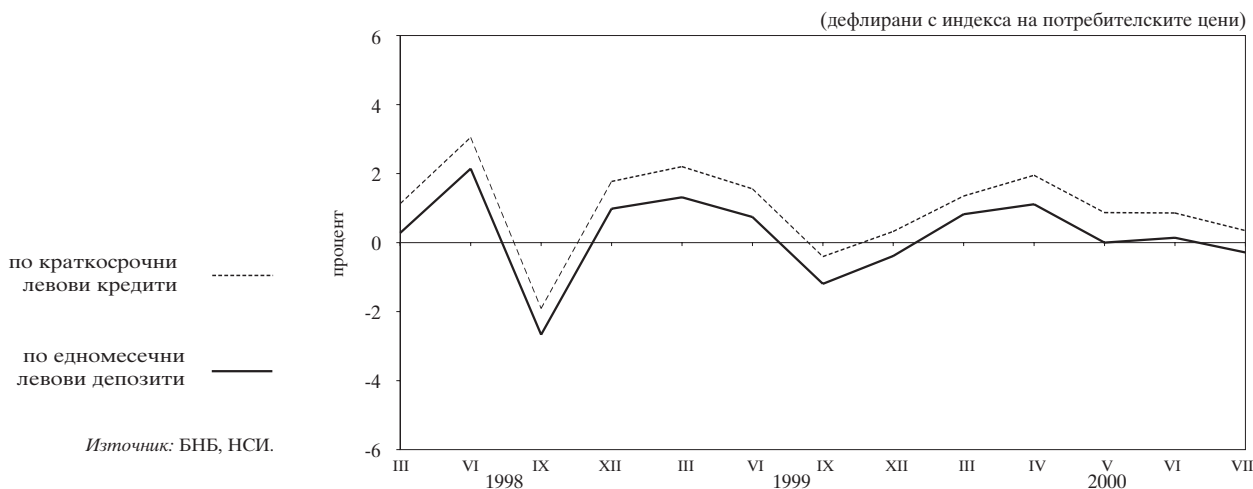

### 1.21. Лихвен диференциал между годишната доходност на тримесечните ДЦК и тримесечния ЛИБОР за еврото

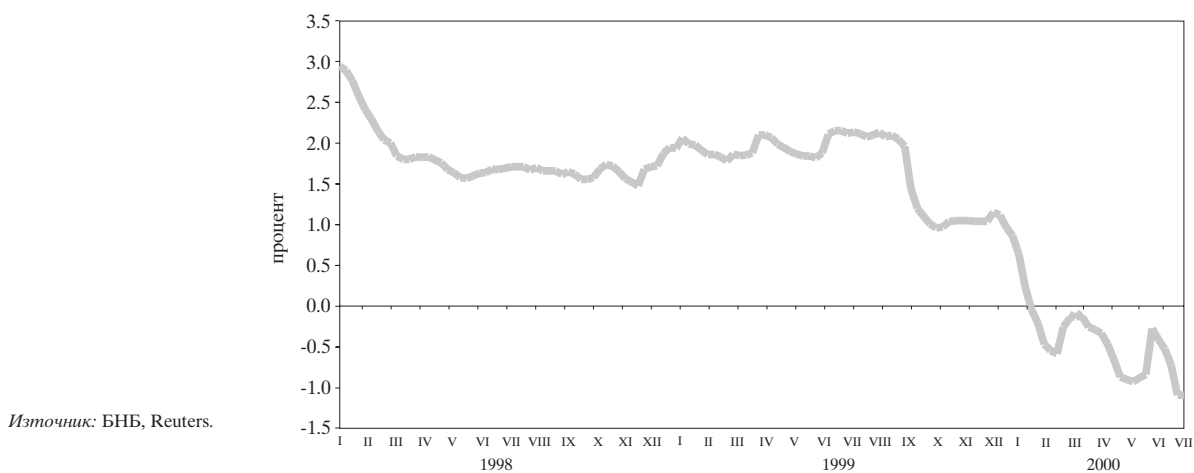

**1.22. Среднопретеглени цени на деноминирани в щатски долари ДЦК, емитирани по реда на чл. 5 от ЗУНК**

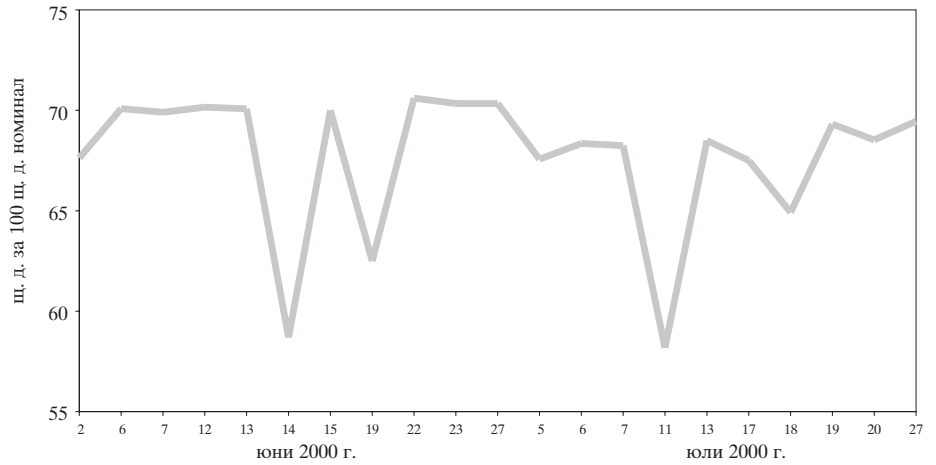

Източник: БНБ.

**1.23. Котировки на българските брейди облигации**

**1.23.1. Спред „купува – продава“ на FLIRBs**

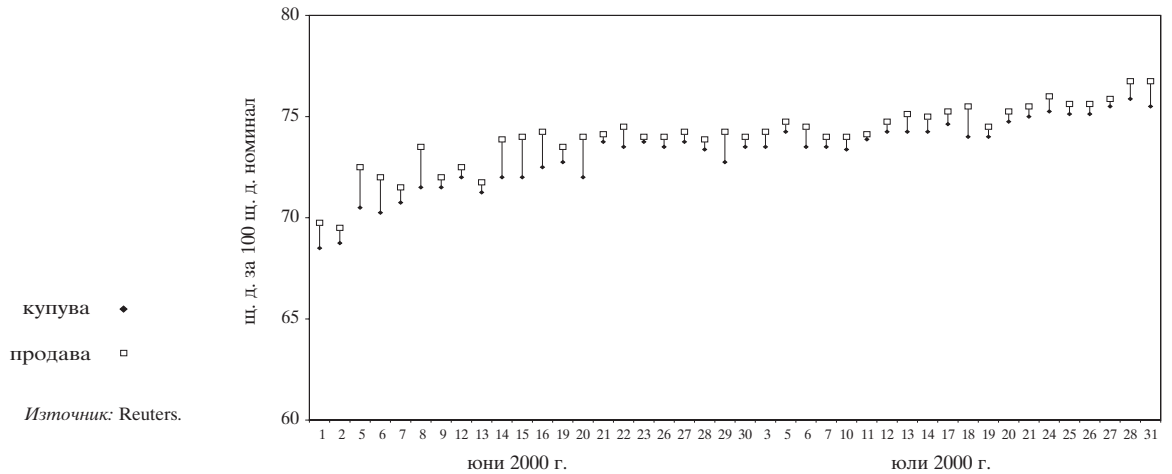

Източник: Reuters.

**1.23.2. Спред „купува – продава“ на DISCs**

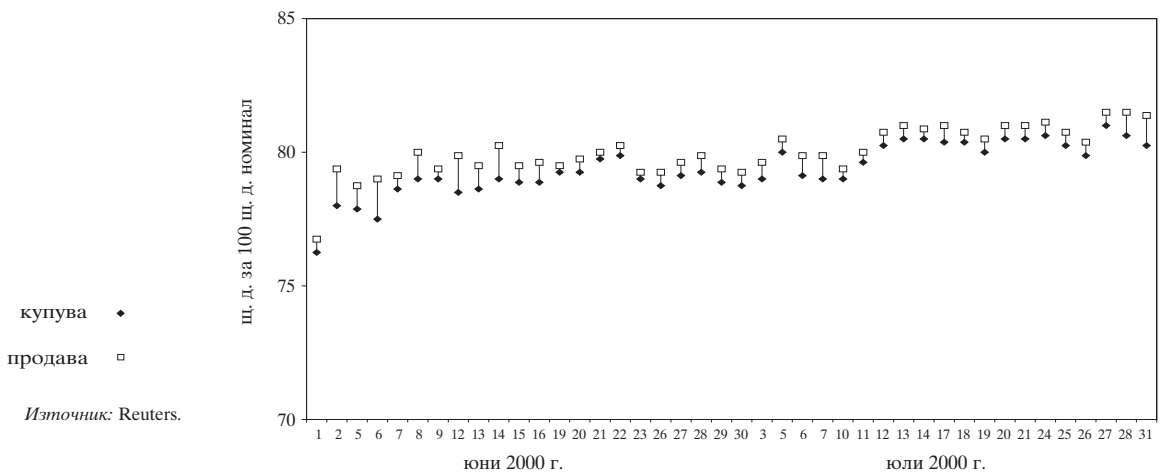

Източник: Reuters.

1.23.3. Спред „купува – продава“ на IABs

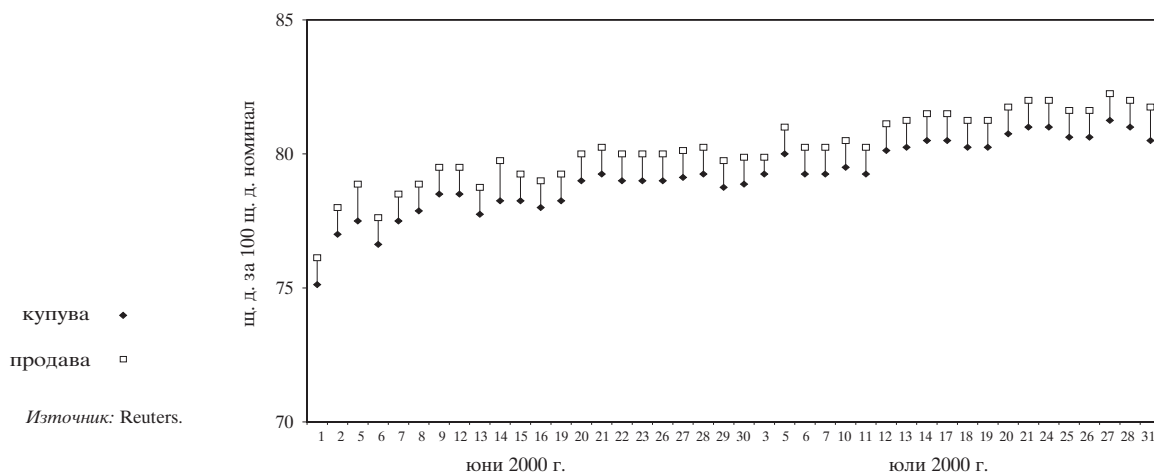

1.24. Индекси на цените на брейди облигациите и общ индекс\* на пазара

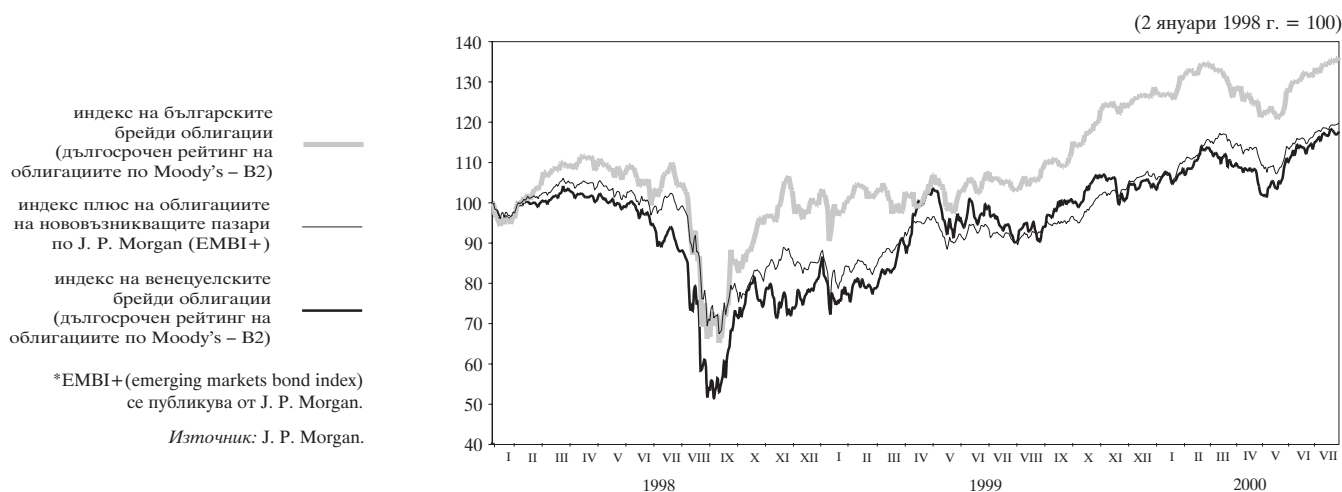

# 2 Външен сектор

## 2.1. Платежен баланс

### 2.1.1. Текуща сметка

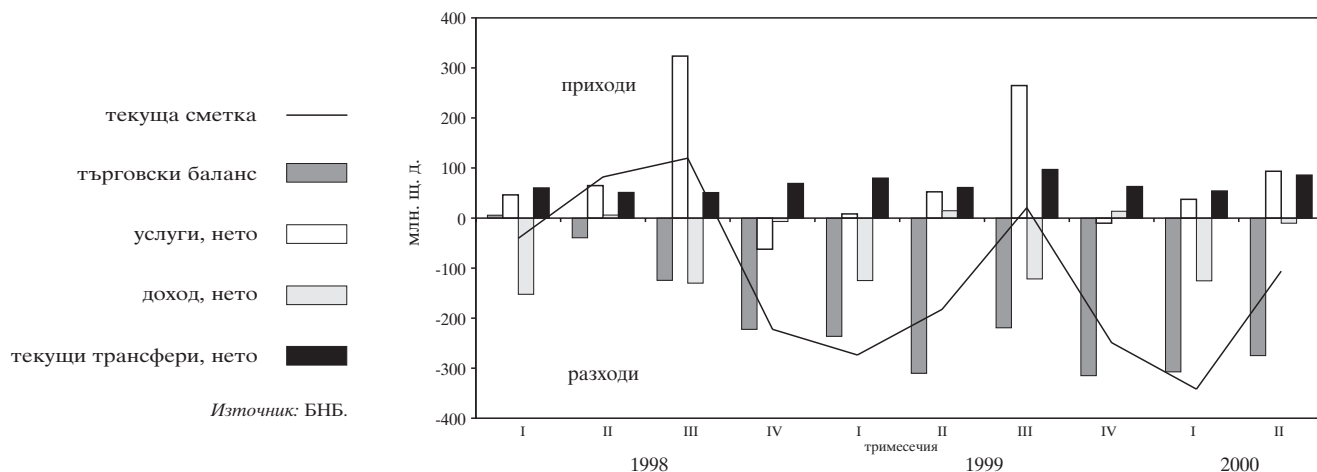

### 2.1.2. Капиталова и финансова сметка

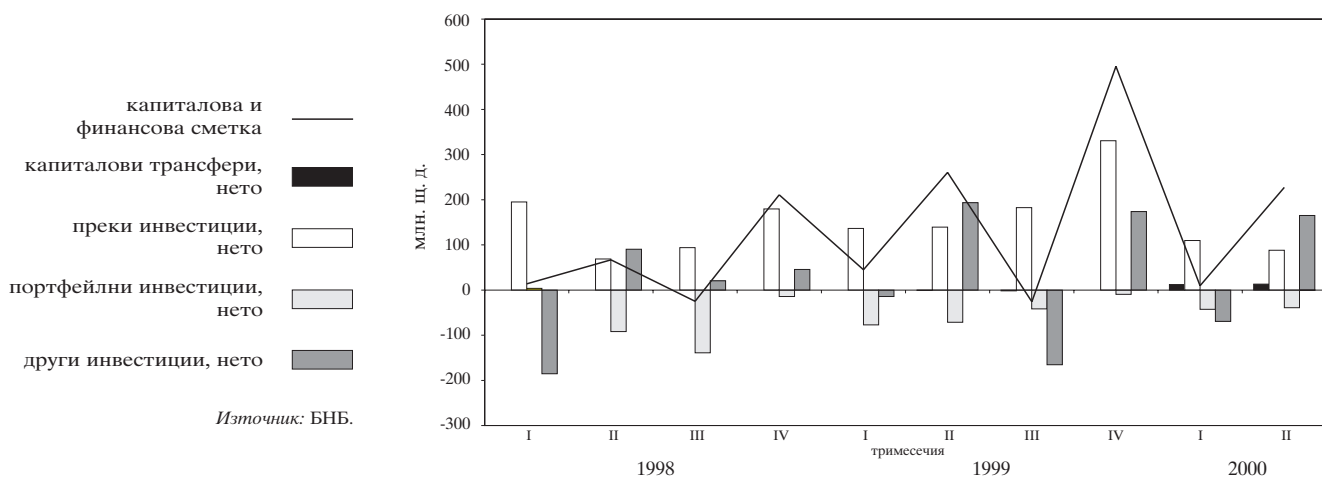

## 2.2. Брутен външен дълг

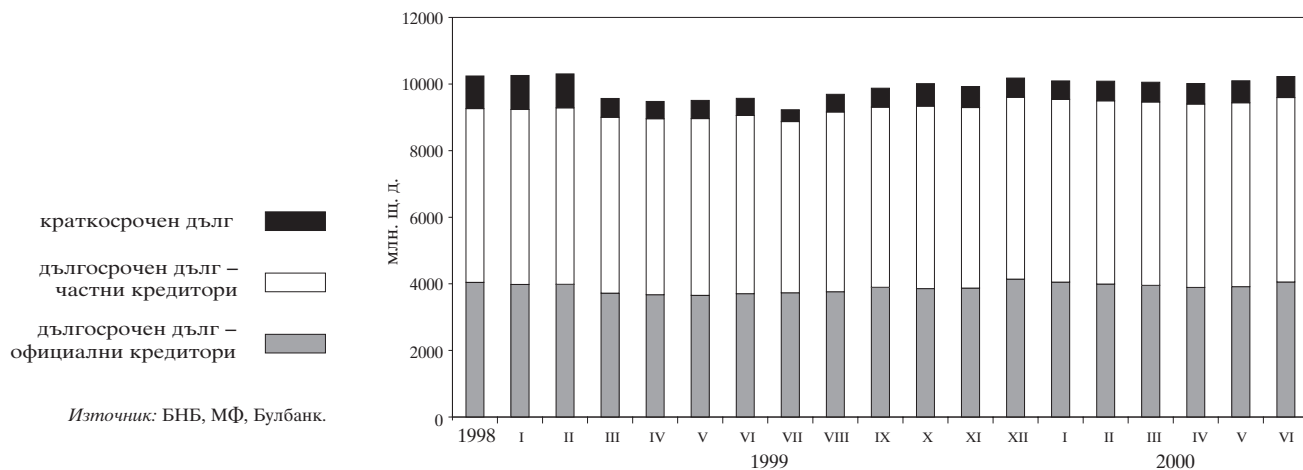

## 2.3. Дългови индикатори

### 2.3.1. Брутен външен дълг

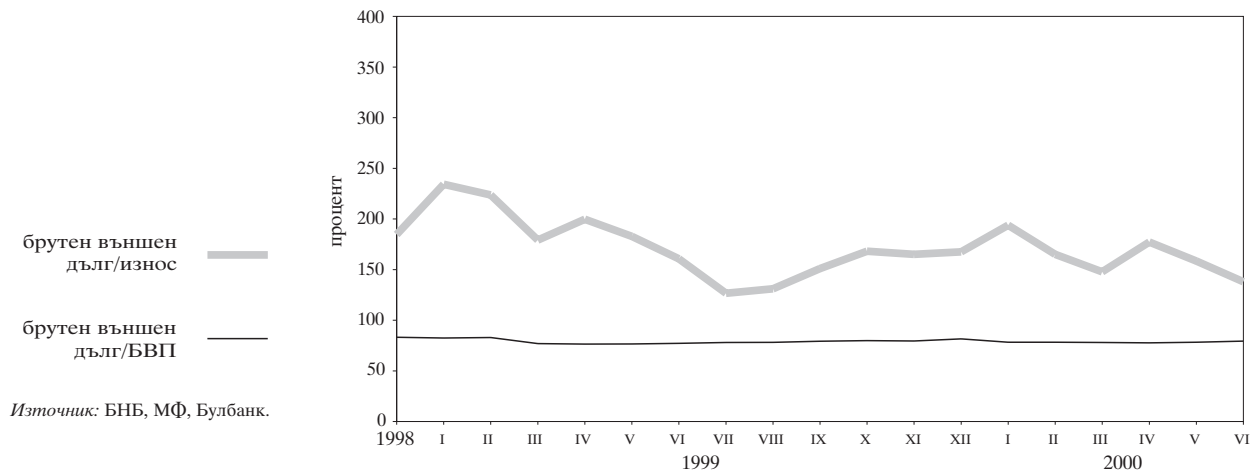

### 2.3.2. Обслужване на външния дълг

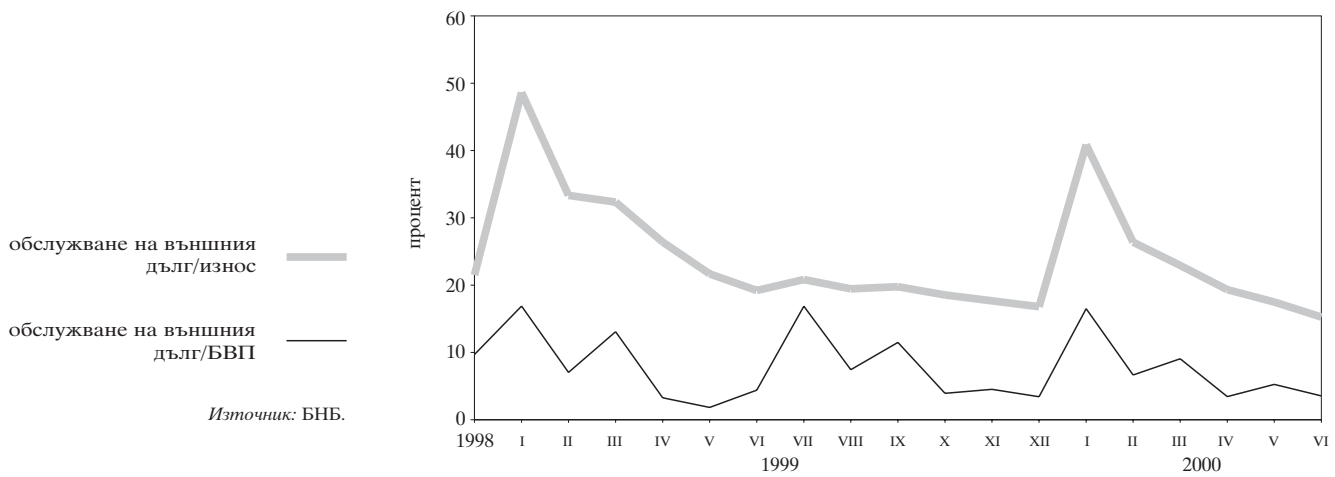

## 2.4. Валутен курс на лева към щатския долар

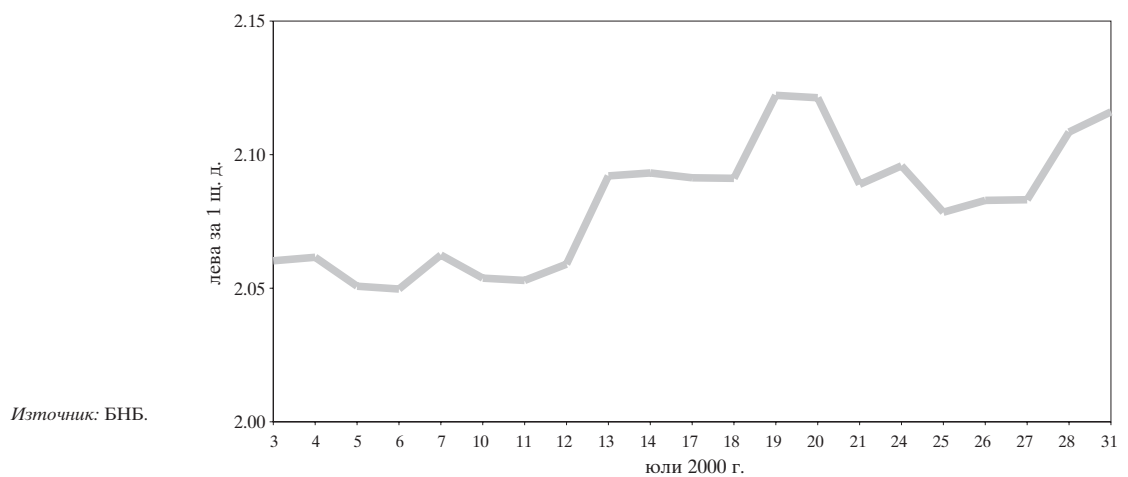

# 3 Фискален сектор

## 3.1. Финансиране на бюджетния дефицит

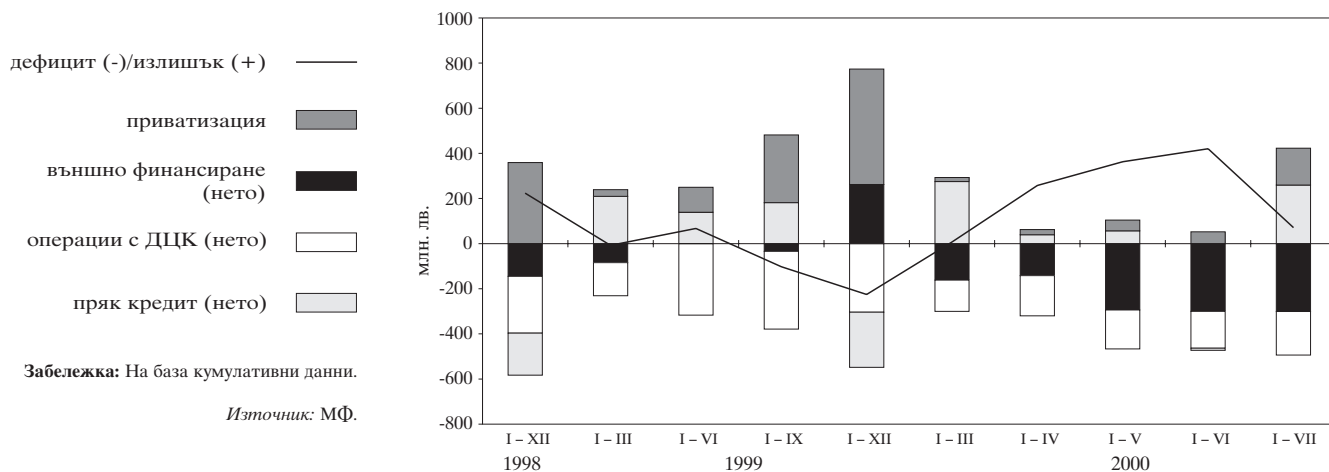

## 3.2. Изпълнение на републиканския бюджет

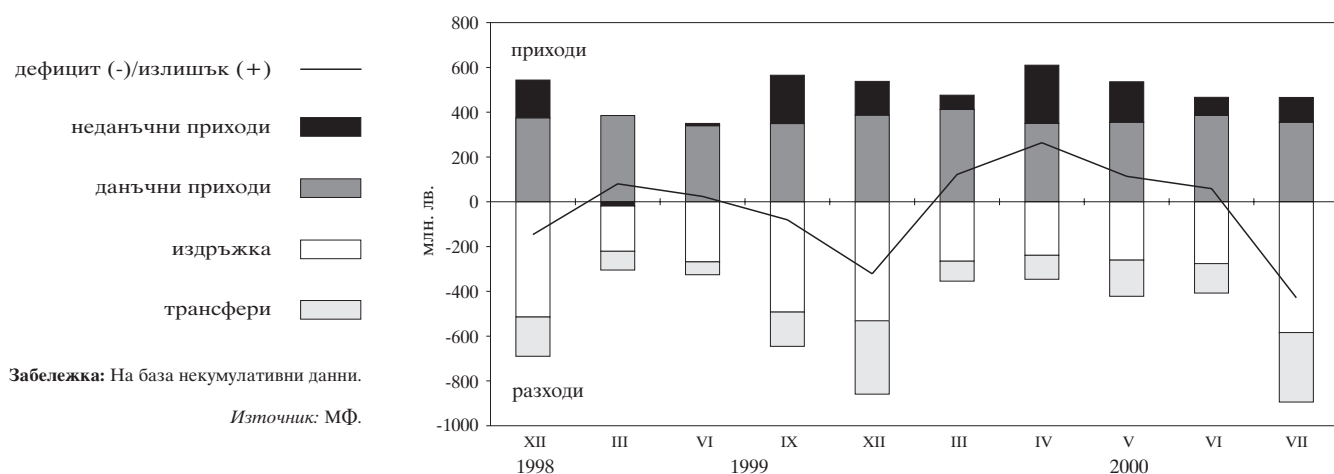



# 4 Реален сектор

## 4.1. Безработица

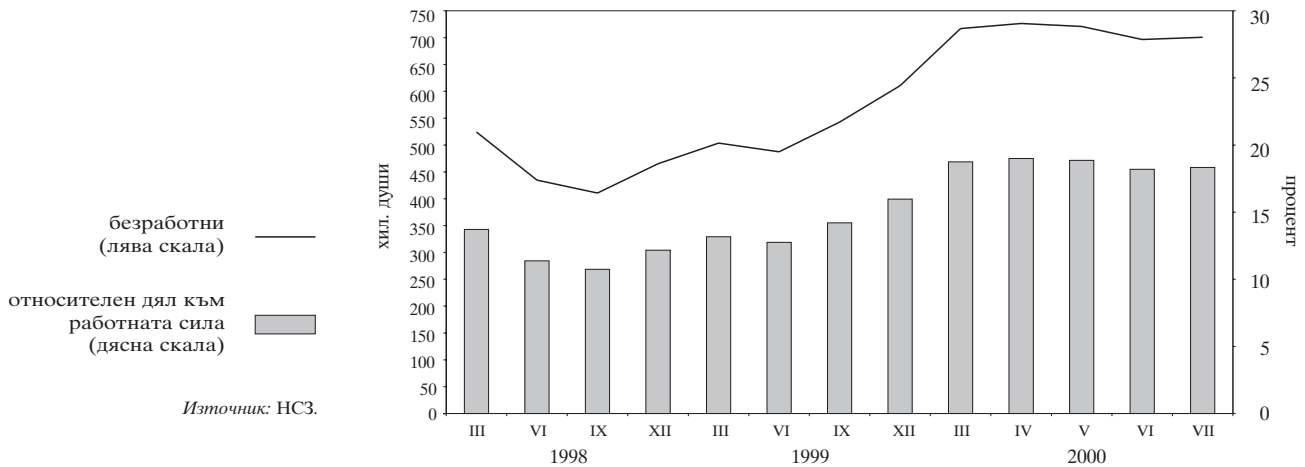

## 4.2. Динамика на средната месечна работна заплата (тримесечна плъзгаща се средна)

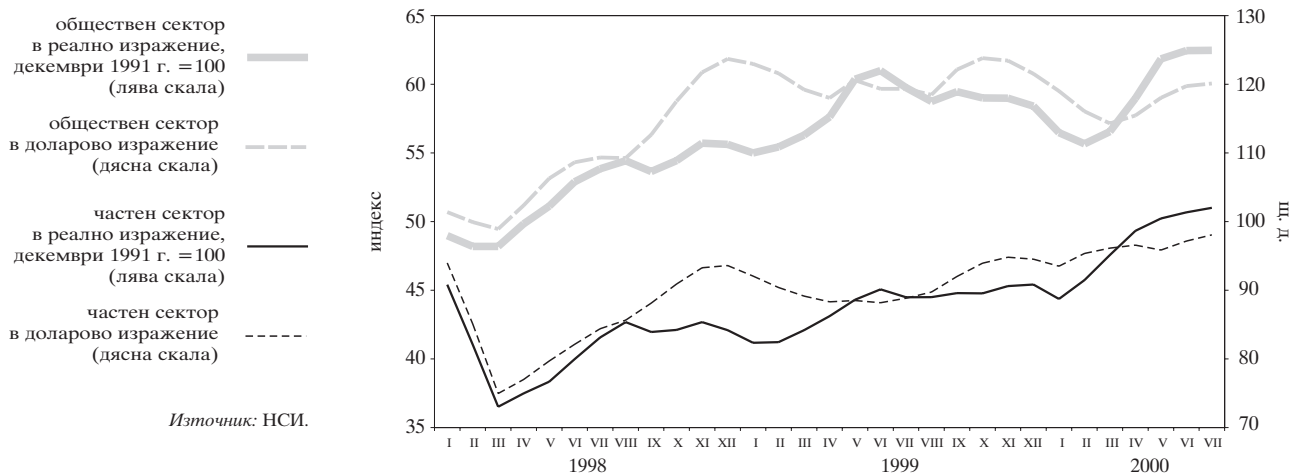

## 4.3. Изменение на потребителските цени по месеци спрямо предходния месец

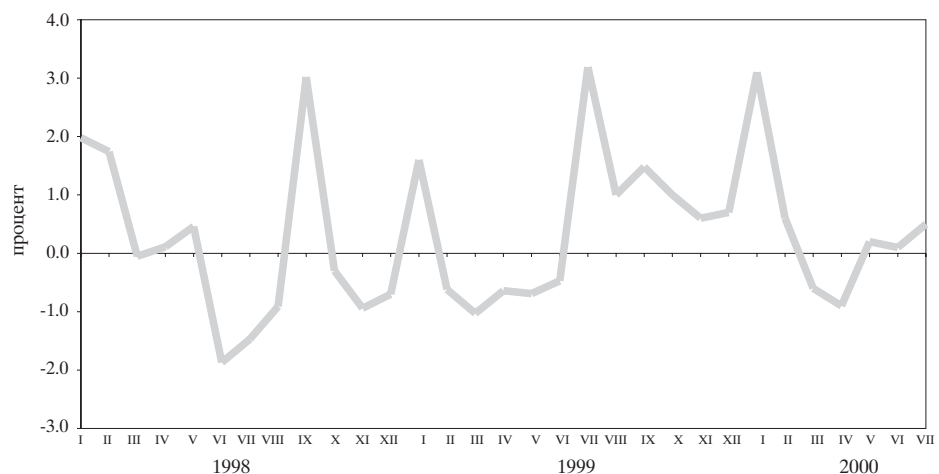

**4.4. Изменение на потребителските цени по месеци спрямо съответния месец на предходната година**

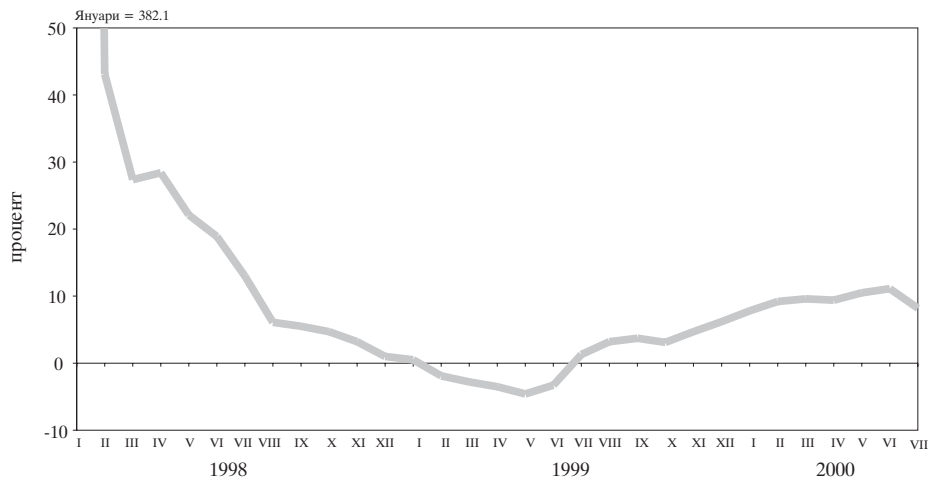

Източник: НСИ.

## Таблицы

## 1

## Финансов сектор

1.1. Баланс на управление „Емисионно“ на БНБ .....	21
1.2. Баланс на управление „Банково“ на БНБ .....	22
1.3. Паричен отчет .....	23
1.3.1. Паричен отчет за 1999 г. и 2000 г. ....	23
1.4. Аналитична отчетност на БНБ .....	27
1.4.1. Аналитична отчетност на БНБ за 1999 г. и 2000 г. ....	27
1.5. Аналитична отчетност на търговските банки .....	28
1.5.1. Аналитична отчетност на търговските банки за 1999 г. и 2000 г. ....	28
1.6. Новодоговорени кредити от търговските банки .....	32
1.6.1. Новодоговорени левови кредити от търговските банки .....	32
1.6.2. Новодоговорени кредити от търговските банки в евро .....	32
1.6.3. Новодоговорени кредити от търговските банки в щатски долари .....	33
1.7. Месечни баланси и отчети за приходите и разходите на банковата система .....	34
1.7.1. Месечен баланс на банковата система към март 2000 г. ....	34
1.7.2. Месечен отчет за приходите и разходите на банковата система към март 2000 г. ....	34
1.7.3. Месечен баланс на банковата система към 30 юни 2000 г. .	35
1.7.4. Месечен отчет за приходите и разходите на банковата система към юни 2000 г. ....	35
1.8. Групи банки .....	36
1.9. Капиталова адекватност на търговските банки към 30 юни 2000 г. (по Наредба № 8) .....	36
1.10. Състояние на кредитния портфейл на търговските банки .....	36
1.11. Съотношения на високоликвидни активи .....	36
1.12. Месечни баланси и отчети за приходите и разходите на банките по групи .....	37
1.12.1. Месечен баланс на банките от първа група към юни 2000 г. ....	37
1.12.2. Месечен отчет за приходите и разходите на банките от първа група към юни 2000 г. ....	37
1.12.3. Месечен баланс на банките от втора група към юни 2000 г. ....	38
1.12.4. Месечен отчет за приходите и разходите на банките от втора група към юни 2000 г. ....	38
1.12.5. Месечен баланс на банките от трета група към юни 2000 г. ....	39
1.12.6. Месечен отчет за приходите и разходите на банките от трета група към юни 2000 г. ....	39
1.12.7. Месечен баланс на банките от четвърта група към юни 2000 г. ....	40
1.12.8. Месечен отчет за приходите и разходите на банките от четвърта група към юни 2000 г. ....	40
1.12.9. Месечен баланс на банките от пета група към юни 2000 г. ....	41
1.12.10. Месечен отчет за приходите и разходите на банките от пета група към юни 2000 г. ....	41
1.13. Междубанков паричен пазар .....	42
1.14. Междубанков валутен пазар .....	42
1.15. Купена и продадена налична валута (подразделения на еврото) от касовите служби на БНБ .....	43
1.16. Основен лихвен процент .....	44
1.17. Лихвени проценти и доходност на ДЦК .....	45
1.18. Месечни лихвени проценти .....	46
1.19. Лихвен диференциал между годишната доходност на тримесечните ДЦК и тримесечния ЛИБОР за еврото .....	47

- 1.20. Цени на регистрираните сделки с ДЦК, деноминирани в щатски долари, емитирани по реда на чл. 5 от ЗУНК ..... 48
- 1.21. Котировки на българските брейди облигации ..... 49

## 2

### Външен сектор

- 2.1. Платежен баланс ..... 50
- 2.1.1. Платежен баланс за 2000 г. .... 50
- 2.1.2. Платежен баланс за 1999 г. .... 52
- 2.2. Износ и внос ..... 54
- 2.2.1. Износ. Начин на използване, 2000 г. .... 54
- 2.2.2. Износ. Начин на използване, 1999 г. .... 55
- 2.2.3. Внос. Начин на използване, 2000 г. .... 56
- 2.2.4. Внос. Начин на използване, 1999 г. .... 57
- 2.2.5. Износ по основни търговски партньори и региони, 2000 г. . 58
- 2.2.6. Износ по основни търговски партньори и региони, 1999 г. . 59
- 2.2.7. Внос по основни търговски партньори и региони, 2000 г. ... 60
- 2.2.8. Внос по основни търговски партньори и региони, 1999 г. ... 61
- 2.3. Брутен външен дълг ..... 62
- 2.3.1. Брутен външен дълг за 2000 г. .... 62
- 2.3.1.1. Брутен външен дълг по кредитори ..... 62
- 2.3.1.2. Брутен външен дълг по дебитори ..... 63
- 2.3.2. Брутен външен дълг за 1999 г. .... 64
- 2.3.2.1. Брутен външен дълг по кредитори ..... 64
- 2.3.2.2. Брутен външен дълг по дебитори ..... 65
- 2.4. Получени нови кредити и депозити ..... 66
- 2.4.1. Получени нови кредити и депозити през 2000 г. .... 66
- 2.4.1.1. Получени нови кредити и депозити по кредитори .... 66
- 2.4.1.2. Получени нови кредити и депозити по дебитори ..... 67
- 2.4.2. Получени нови кредити и депозити през 1999 г. .... 68
- 2.4.2.1. Получени нови кредити и депозити по кредитори .... 68
- 2.4.2.2. Получени нови кредити и депозити по дебитори ..... 69
- 2.5. Обслужване на brutния външен дълг ..... 70
- 2.5.1. Обслужване на brutния външен дълг, 2000 г. .... 70
- 2.5.1.1. Обслужване на brutния външен дълг по кредитори 70
- 2.5.1.2. Обслужване на brutния външен дълг по дебитори... 72
- 2.5.2. Обслужване на brutния външен дълг, 1999 г. .... 74
- 2.5.2.1. Обслужване на brutния външен дълг по кредитори 74
- 2.5.2.2. Обслужване на brutния външен дълг по дебитори... 76
- 2.6. Дългови индикатори ..... 79
- 2.7. Централни курсове на някои основни валути ..... 79
- 2.8. Валутен курс на лева към щатския долар ..... 79

## 3

### Фискален сектор

- 3.1. Консолидиран държавен бюджет ..... 80
- 3.2. Изпълнение на републиканския бюджет ..... 80
- 3.3. Вътрешен държавен дълг ..... 81

## 4

### Реален сектор

- 4.1. БВП по компоненти на крайното търсене ..... 82
- 4.2. БВП по икономически сектори ..... 82
- 4.3. Икономическа активност ..... 83
- 4.3.1. Наети по трудово правоотношение ..... 83
- 4.3.2. Безработица ..... 83
- 4.4. Средна месечна работна заплата на наетите по трудово правоотношение ..... 84
- 4.5. Изменение на потребителските цени по компоненти ..... 84

# 1 Финансов сектор

## 1.1. БАЛАНС НА УПРАВЛЕНИЕ „ЕМИСИОННО“ НА БНБ

	29.I.2000	29.II.2000	31.III.2000	30.IV.2000	31.V.2000	30.VI.2000	31.VII.2000	30.VIII.2000	29.IX.2000	30.X.2000	30.XI.2000	(хил. лв.)
<b>АКТИВИ</b>	<b>4 905 422</b>	<b>4 973 602</b>	<b>5 061 773</b>	<b>5 118 848</b>	<b>5 132 359</b>	<b>5 162 228</b>	<b>4 754 921</b>	<b>5 052 694</b>	<b>5 284 370</b>	<b>5 433 334</b>	<b>5 667 252</b>	<b>6 272 081</b>
1. Налични парични средства в чуждестранна валута	2 223 525	1 748 609	1 260 107	1 097 328	869 349	1 340 628	917 966	974 949	1 278 044	1 118 554	1 451 663	1 641 530
2. Монетарно злато	633 651	646 787	641 286	641 307	641 334	635 295	601 619	606 323	641 738	641 659	641 731	641 788
3. Търгуем чуждестранни ценни книжа	2 029 944	2 562 463	3 105 812	3 320 749	3 558 329	3 116 698	3 170 616	3 406 044	3 298 750	3 599 466	3 507 424	3 913 582
4. Вземания по начислени лихви	18 302	15 743	54 568	59 464	63 347	69 607	64 720	65 378	65 838	73 655	66 434	75 181
<b>ПАСИВИ</b>	<b>4 905 422</b>	<b>4 973 602</b>	<b>5 061 773</b>	<b>5 118 848</b>	<b>5 132 359</b>	<b>5 162 228</b>	<b>4 754 921</b>	<b>5 052 694</b>	<b>5 284 370</b>	<b>5 433 334</b>	<b>5 667 252</b>	<b>6 272 081</b>
1. Банкноти и монети в обращение	1 688 344	1 720 705	1 659 033	1 665 228	1 664 123	1 586 593	1 627 499	1 725 455	1 795 987	1 785 832	1 830 455	2 082 918
2. Разплащателни сметки и депозити на банки	537 103	482 282	541 230	564 305	481 674	576 403	458 581	536 683	493 016	566 404	564 028	639 450
3. Депозити на правителството и бюджетни организации	1 866 356	1 948 386	1 977 374	2 097 474	2 192 449	2 211 895	1 903 346	2 005 118	2 171 438	2 257 845	2 431 971	2 693 288
4. Сметки на други депозанти	28 607	20 581	22 794	3 769	413	452	585	418	1 869	372	363	369
5. Задължения по начислени лихви	799	804	818	602	621	441	343	366	367	243	148	148
6. Депозит на управление „Банково“	784 213	800 844	860 524	787 470	793 079	786 444	764 567	784 654	821 693	822 638	840 287	855 908

(хил. лв.)

	31.I.2000	29.II.2000	31.III.2000	28.IV.2000	31.V.2000	30.VI.2000	31.VII.2000
<b>АКТИВИ</b>	<b>5 949 989</b>	<b>5 911 913</b>	<b>5 885 221</b>	<b>6 254 959</b>	<b>6 118 298</b>	<b>6 437 161</b>	<b>6 135 970</b>
1. Налични парични средства в чуждестранна валута	1 161 392	1 736 052	1 726 112	2 098 931	1 939 904	1 672 164	1 353 231
2. Монетарно злато	641 693	641 669	641 584	641 584	641 801	641 674	641 620
3. Търгуем чуждестранни ценни книжа	4 069 546	3 467 917	3 450 003	3 442 266	3 469 949	4 043 795	4 061 787
4. Вземания по начислени лихви	77 358	66 275	67 522	72 178	66 644	79 528	79 332
<b>ПАСИВИ</b>	<b>5 949 989</b>	<b>5 911 913</b>	<b>5 885 221</b>	<b>6 254 959</b>	<b>6 118 298</b>	<b>6 437 161</b>	<b>6 135 970</b>
1. Банкноти и монети в обращение	1 971 966	1 969 767	1 920 590	1 997 117	1 923 369	1 974 221	2 171 288
2. Разплащателни сметки и депозити на банки	715 823	619 790	660 856	689 756	664 967	636 898	422 524
3. Депозити на правителството и бюджетни организации	2 381 735	2 420 996	2 380 250	2 762 440	2 725 498	3 001 593	2 697 809
4. Сметки на други депозанти	1 457	376	10 627	510	393	405	473
5. Задължения по начислени лихви	154	152	119	286	517	764	1 076
6. Депозит на управление „Банково“	878 854	900 832	912 779	804 850	803 554	823 280	842 800

Източник: БНБ.

1.2. БАЛАНС НА УПРАВЛЕНИЕ „БАНКОВО“ НА БНБ

	29. I 99	31. II 99	30. IV 99	31. V 99	30. VI 99	30. VII 99	31. VIII 99	30. IX 99	29. X 99	30. XI 99	30. XII 99
<b>АКТИВИ</b>	<b>3 866 011</b>	<b>4 454 954</b>	<b>4 558 122</b>	<b>4 477 962</b>	<b>4 511 188</b>	<b>4 627 142</b>	<b>4 535 194</b>	<b>4 604 370</b>	<b>4 772 658</b>	<b>4 780 137</b>	<b>4 900 788</b>
1. Злато и други благородни метали	76 016	80 110	79 394	81 937	79 387	78 052	74 129	74 545	88 767	88 767	89 990
2. Инвестиции в ценни книжа	131 171	136 002	140 468	142 936	145 436	147 800	143 283	145 507	148 305	148 305	154 107
3. Предоставени кредити и депозити на банки, намалени с провизии	1 357	660	64	58	54	62	62	63	63	63	64
4. Вземания от правителството	1 688 018	1 811 524	1 818 827	1 796 894	1 812 513	1 925 638	1 883 067	1 905 963	1 997 355	1 997 355	2 051 174
5. Участие на България в МВФ и в други международни финансови институции	1 036 387	1 477 030	1 506 309	1 515 949	1 529 094	1 537 699	1 516 602	1 540 257	1 570 176	1 570 176	1 612 385
6. Вземания по начислени лихви	27	21	29	24	28	20	16	16	1	1	1
7. Инвестиции в други местни предприятия	2 819	2 819	2 819	1 350	1 350	2 066	2 066	2 066	2 066	2 066	2 066
8. Дълготрайни активи	136 213	136 798	139 628	142 023	141 611	141 399	141 815	141 391	141 428	141 428	141 700
9. Други активи	9 790	9 146	10 060	9 321	8 636	7 962	9 587	9 908	9 338	9 338	9 014
10. Депозит на управление „Банково“	784 213	800 844	860 524	787 470	793 079	786 444	764 567	784 654	821 693	822 638	840 287
<b>ПАСИВИ</b>	<b>3 866 011</b>	<b>4 454 954</b>	<b>4 558 122</b>	<b>4 477 962</b>	<b>4 511 188</b>	<b>4 627 142</b>	<b>4 535 194</b>	<b>4 604 370</b>	<b>4 772 658</b>	<b>4 780 137</b>	<b>4 900 788</b>
Задължения	2 938 553	3 505 068	3 546 144	3 539 024	3 569 879	3 694 762	3 630 639	3 683 201	3 801 944	3 801 813	3 906 329
1. Кредити на МВФ	1 891 689	2 018 294	2 029 711	2 009 623	2 027 091	2 141 427	2 095 891	2 122 114	2 234 716	2 217 721	2 277 477
2. Други задължения към международни финансови институции	1 032 262	1 472 787	1 501 990	1 515 096	1 528 302	1 537 550	1 516 466	1 540 103	1 569 612	1 569 612	1 611 790
3. Задължения по начислени лихви	1 978	600	1 277	1 902	685	1 362	2 009	704	1 394	2 180	793
4. Други пасиви	12 624	13 387	13 166	12 403	13 801	14 423	16 273	20 280	19 179	12 300	16 269
Собствен капитал	927 458	949 886	1 011 978	938 938	941 309	932 380	904 555	921 169	970 714	978 324	994 459
5. Основен капитал	20 000	20 000	20 000	20 000	20 000	20 000	20 000	20 000	20 000	20 000	20 000
6. Резерви	797 916	814 272	824 464	861 278	853 335	833 416	778 005	779 253	818 647	810 437	816 635
7. Неразпределена печалба	109 542	115 614	167 514	57 660	67 974	78 964	106 550	121 916	132 067	147 887	157 824

(хил. лв.)

	31. I. 2000	29. II. 2000	31. III. 2000	28. IV. 2000	31. V. 2000	30. VI. 2000	31. VII. 2000
<b>АКТИВИ</b>	<b>5 158 466</b>	<b>5 168 083</b>	<b>5 266 251</b>	<b>5 390 114</b>	<b>5 288 569</b>	<b>5 387 378</b>	<b>5 427 416</b>
1. Злато и други благородни метали	92 111	95 170	91 906	97 371	94 795	90 256	90 745
2. Инвестиции в ценни книжа	160 147	152 591	155 992	164 870	161 858	158 374	164 594
3. Предоставени кредити и депозити на банки, намалени с провизии	14	14	34	36	34	32	33
4. Вземания от правителството	2 193 256	2 188 412	2 237 909	2 397 489	2 342 744	2 453 684	2 441 358
5. Участие на България в МВФ и в други международни финансови институции	1 642 343	1 638 723	1 675 677	1 725 700	1 686 369	1 663 238	1 688 715
6. Вземания по начислени лихви	0	0	0	0	0	0	0
7. Инвестиции в други местни предприятия	2 066	2 066	2 066	2 066	2 066	2 066	2 066
8. Дълготрайни активи	147 933	147 443	146 776	146 107	145 275	144 563	144 083
9. Други активи	41 742	42 832	43 112	51 625	51 874	51 885	53 022
10. Депозит на управление „Банково“	878 854	900 832	912 779	804 850	803 554	823 280	842 800
<b>ПАСИВИ</b>	<b>5 158 466</b>	<b>5 168 083</b>	<b>5 266 251</b>	<b>5 390 114</b>	<b>5 288 569</b>	<b>5 387 378</b>	<b>5 427 416</b>
Задължения	4 090 296	4 079 825	4 159 307	4 378 887	4 275 600	4 362 126	4 372 569
1. Кредити на МВФ	2 423 779	2 418 425	2 473 125	2 639 742	2 579 465	2 687 151	2 670 352
2. Други задължения към международни финансови институции	1 641 534	1 637 916	1 674 844	1 724 831	1 686 095	1 663 272	1 688 726
3. Задължения по начислени лихви	2 521	851	2 774	2 774	1 051	2 010	3 067
4. Други пасиви	22 462	22 633	9 514	11 540	8 989	9 693	10 424
Собствен капитал	1 068 170	1 088 258	1 106 944	1 012 227	1 012 969	1 025 252	1 054 847
5. Основен капитал	20 000	20 000	20 000	20 000	20 000	20 000	20 000
6. Резерви	849 368	853 099	853 589	927 171	911 817	905 322	912 362
7. Неразпределена печалба	198 802	215 159	233 355	64 056	81 152	99 930	122 485

Източник: БНБ.

1.3. ПАРИЧЕН ОТЧЕТ

1.3.1. ПАРИЧЕН ОТЧЕТ ЗА 1999 г. и 2000 г.  
(хил. лв.)

	III.1999 г.		VI.1999 г.		IX.1999 г.		XII.1999 г.	
	всички банки	в т. ч. в ликвидация	всички банки	в т. ч. в ликвидация	всички банки	в т. ч. в ликвидация	всички банки	в т. ч. в ликвидация
Валутен курс: лева за 1 ш. д.	1.8207	1.8207	1.8937	1.8937	1.8339	1.8339	1.9469	1.9469
лева за 1 евро	1.9558	1.9558	1.9558	1.9558	1.9558	1.9558	1.9558	1.9558
<b>ЧУЖДЕСТРАННИ АКТИВИ (нето)</b>	5 052 475	-265 936	5 034 547	-312 889	5 382 254	-328 073	6 150 639	-337 315
Чуждестранни активи	7 960 819	174 014	8 046 702	132 698	8 531 838	117 914	9 480 119	122 026
Международни резерви на БНБ	5 061 771	0	5 162 228	0	5 284 372	0	6 272 081	0
Други чуждестранни активи	2 899 048	174 014	2 884 474	132 698	3 247 466	117 914	3 208 038	122 026
Минус чуждестранни пасиви	2 908 344	439 950	3 012 155	445 587	3 149 584	445 987	3 329 480	459 341
<b>НЕТНИ ВЪТРЕШНИ АКТИВИ</b>	1 208 583	431 441	1 149 024	474 886	1 287 032	482 025	1 200 475	486 666
<b>ВЪТРЕШЕН КРЕДИТ</b>	4 364 942	864 272	4 174 995	887 075	4 262 050	881 002	4 237 393	890 745
левове	1 384 971	61 555	1 104 845	137 804	1 008 002	175 986	1 075 888	58 231
валута	2 979 971	802 717	3 070 150	749 271	3 254 048	705 016	3 161 505	832 514
<b>ВЗЕМАНИЯ ОТ ПРАВИТЕЛСТВЕНИЯ СЕКТОР (нето)</b>	701 818	-397 126	403 761	-374 949	377 059	-342 009	156 043	-300 968
левове	-352 254	-207 056	-723 547	-181 769	-961 043	-164 616	-843 632	-113 747
валута	1 054 072	-190 070	1 127 308	-193 180	1 338 102	-177 393	999 675	-187 221
<b>ВЗЕМАНИЯ ОТ ПРАВИТЕЛСТВОТО (нето)</b>	795 026	-396 358	453 823	-374 127	417 875	-341 289	186 796	-300 241
левове	-260 205	-206 627	-644 124	-181 294	-889 424	-164 231	-785 040	-113 377
валута	1 055 231	-189 731	1 097 947	-192 833	1 307 299	-177 058	971 836	-186 864
<b>ВЗЕМАНИЯ ОТ ДЪРЖАВНИЯ БЮДЖЕТ (нето)</b>	1 111 012	-392 784	780 906	-370 487	712 305	-337 761	561 961	-296 629
левове	-103 583	-206 306	-518 443	-181 026	-742 175	-163 969	-550 583	-113 232
валута	1 214 595	-186 478	1 299 349	-189 461	1 454 480	-173 792	1 112 544	-183 397
Вземания	3 488 448	53 461	3 382 343	49 851	3 298 941	47 524	3 503 928	50 225
левове	963 897	10 026	894 061	4 676	755 182	3 735	752 753	3 817
валута	2 524 551	43 435	2 488 282	45 175	2 543 759	43 789	2 751 175	46 408
ДЦК	1 454 841	48 127	1 281 811	44 398	1 230 162	42 169	1 247 157	44 596
Краткосрочни (до 12 месеца)	458 017	6 276	371 145	927	303 031	0	291 145	0
левове	458 017	6 276	371 145	927	303 031	0	291 145	0
валута	0	0	0	0	0	0	0	0
Средносрочни (до 5 години)	529 162	1 095	466 981	0	487 052	0	506 725	0
левове	234 773	1 095	287 712	0	336 515	0	350 371	0
валута	294 389	0	179 269	0	150 537	0	156 354	0
Дългосрочни (над 5 години)	467 662	40 756	443 685	43 471	440 079	42 169	449 287	44 596
левове	90 048	307	93 704	1 402	94 543	1 388	89 471	1 381
валута	377 614	40 449	349 981	42 069	345 536	40 781	359 816	43 215
Кредити	1 818 827	0	1 925 638	0	2 017 639	0	2 203 159	0
валута	1 818 827	0	1 925 638	0	2 017 639	0	2 203 159	0
Други вземания	214 780	5 334	174 894	5 453	51 140	5 355	53 612	5 629
левове	181 059	2 348	141 500	2 347	21 093	2 347	21 766	2 436
валута	33 721	2 986	33 394	3 106	30 047	3 008	31 846	3 193
Минус депозити	-2 377 436	-446 245	-2 601 437	-420 338	-2 586 636	-385 285	-2 941 967	-346 854
левове	-1 067 480	-216 332	-1 412 504	-185 702	-1 497 357	-167 704	-1 303 336	-117 049
валута	-1 309 956	-229 913	-1 188 933	-234 636	-1 089 279	-217 581	-1 638 631	-229 805
<b>ВЗЕМАНИЯ ОТ ДЪРЖАВНИ ФОНДОВЕ И ИЗВЪНБЮДЖЕТНИ СМЕТКИ (нето)</b>	-315 986	-3 574	-327 083	-3 640	-294 430	-3 528	-375 165	-3 612
левове	-156 622	-321	-125 681	-268	-147 249	-262	-234 457	-145
валута	-159 364	-3 253	-201 402	-3 372	-147 181	-3 266	-140 708	-3 467
Вземания	100	0	968	0	1 038	0	6	0
левове	100	0	968	0	1 038	0	6	0
Минус депозити	-316 086	-3 574	-328 051	-3 640	-295 468	-3 528	-375 171	-3 612
левове	-156 722	-321	-126 649	-268	-148 287	-262	-234 463	-145
валута	-159 364	-3 253	-201 402	-3 372	-147 181	-3 266	-140 708	-3 467
<b>ВЗЕМАНИЯ ОТ МЕСТНИ БЮДЖЕТИ (нето)</b>	-93 208	-768	-50 062	-822	-40 816	-720	-30 753	-727
левове	-92 049	-429	-79 423	-475	-71 619	-385	-58 592	-370
валута	-1 159	-339	29 361	-347	30 803	-335	27 839	-357
Вземания	3 229	1	33 550	0	34 686	0	31 750	0
левове	3 229	1	2 475	0	2 264	0	2 319	0
валута	0	0	31 075	0	32 422	0	29 431	0
Ценни книжа	0	0	30 725	0	31 436	0	28 013	0
левове	0	0	0	0	0	0	0	0
валута	0	0	30 725	0	31 436	0	28 013	0
Кредити	3 204	0	2 463	0	2 256	0	2 318	0
левове	3 204	0	2 463	0	2 256	0	2 318	0
Други вземания	25	1	362	0	994	0	1 419	0
левове	25	1	12	0	8	0	1	0
валута	0	0	350	0	986	0	1 418	0
Минус депозити	-96 437	-769	-83 612	-822	-75 502	-720	-62 503	-727
левове	-95 278	-430	-81 898	-475	-73 883	-385	-60 911	-370
валута	-1 159	-339	-1 714	-347	-1 619	-335	-1 592	-357

(продължава)

(продължение)

(хил. лв.)

	III.1999 г.		VI.1999 г.		IX.1999 г.		XII.1999 г.	
	всички банки	в т. ч. в ликвидация	всички банки	в т. ч. в ликвидация	всички банки	в т. ч. в ликвидация	всички банки	в т. ч. в ликвидация
<b>ВЗЕМАНИЯ ОТ НЕПРАВИТЕЛСТВЕНИЯ СЕКТОР</b>	3 663 124	1 261 398	3 771 234	1 262 024	3 884 991	1 223 011	4 081 350	1 191 713
левове	1 737 225	268 611	1 828 392	319 573	1 969 045	340 602	1 919 520	171 978
валута	1 925 899	992 787	1 942 842	942 451	1 915 946	882 409	2 161 830	1 019 735
<b>ВЗЕМАНИЯ ОТ НЕФИНАНСОВИ ДЪРЖАВНИ ПРЕДПРИЯТИЯ</b>	830 019	305 773	792 436	324 080	750 221	313 081	713 078	312 445
левове	265 988	37 733	260 165	73 894	231 700	70 617	216 071	70 658
валута	564 031	268 040	532 271	250 186	518 521	242 464	497 007	241 787
<b>ВЗЕМАНИЯ ОТ ЧАСТНИ ПРЕДПРИЯТИЯ</b>	2 294 400	926 354	2 419 914	906 529	2 564 019	879 209	2 788 777	845 801
левове	974 566	228 824	1 053 946	243 637	1 210 963	267 966	1 177 078	99 291
валута	1 319 834	697 530	1 365 968	662 892	1 353 056	611 243	1 611 699	746 510
<b>ВЗЕМАНИЯ ОТ НАСЕЛЕНИЕТО</b>	498 023	764	516 054	1 921	527 753	1 845	532 436	3 146
левове	493 541	240	510 302	227	521 934	204	521 593	210
валута	4 482	524	5 752	1 694	5 819	1 641	10 843	2 936
<b>ВЗЕМАНИЯ ОТ НЕБАНКОВИ ФИНАНСОВИ ИНСТИТУЦИИ</b>	40 682	28 507	42 830	29 494	42 998	28 876	47 059	30 321
левове	3 130	1 814	3 979	1 815	4 448	1 815	4 778	1 819
валута	37 552	26 693	38 851	27 679	38 550	27 061	42 281	28 502
<b>ДРУГИ ПОЗИЦИИ (нето)</b>	-3 156 359	-432 831	-3 025 971	-412 189	-2 975 018	-398 977	-3 036 918	-404 079
левове	-3 304 420	-514 955	-3 219 844	-501 459	-3 140 492	-451 357	-3 195 099	-475 928
валута	148 029	82 113	193 935	89 285	165 489	52 393	158 198	71 857
Собствен капитал	-1 199 957	980 239	-1 164 067	915 127	-1 245 110	936 867	-1 436 949	864 334
Капитал и резерви	-2 002 519	-188 315	-2 054 971	-190 716	-2 080 758	-190 120	-2 126 069	-191 793
Финансов резултат	802 562	1 168 554	890 904	1 105 843	835 648	1 126 987	689 120	1 056 127
Други активи и пасиви (нето)	-1 956 434	-1 413 081	-1 861 842	-1 327 301	-1 729 893	-1 335 831	-1 599 952	-1 268 405
<b>ШИРОКИ ПАРИ М3</b>	6 261 058	165 505	6 183 571	161 997	6 669 286	153 952	7 351 114	149 351
левове	3 669 947	89 223	3 504 197	94 256	3 912 767	89 981	4 475 466	82 770
валута	2 591 111	76 282	2 679 374	67 741	2 756 519	63 971	2 875 648	66 581
<b>ПАРИ М1</b>	2 399 203	0	2 277 922	0	2 573 592	0	2 996 636	0
Пари извън банките	1 566 708	0	1 479 052	0	1 686 586	0	1 957 350	0
Безсрочни депозити (в левове)	832 495	0	798 870	0	887 006	0	1 039 286	0
държавни предприятия	344 859	0	285 937	0	266 500	0	318 194	0
частни предприятия	395 889	0	422 280	0	514 293	0	592 415	0
население	66 511	0	74 542	0	84 498	0	103 972	0
небанкови финансови институции	25 236	0	16 111	0	21 715	0	24 705	0
Срочни депозити (в левове)	587 008	0	579 052	0	686 586	0	957 350	0
държавни предприятия	42 087	0	59 918	0	111 777	0	118 793	0
частни предприятия	53 700	0	36 586	0	57 477	0	69 803	0
население	651 281	0	624 658	0	645 388	0	684 626	0
небанкови финансови институции	49 225	0	41 578	0	32 908	0	51 577	0
Спестовни депозити (в левове)	307 372	0	312 278	0	340 567	0	387 856	0
Депозити в чуждестранна валута	2 368 611	0	2 417 445	0	2 501 124	0	2 604 732	0
държавни предприятия	293 879	0	253 658	0	286 042	0	273 760	0
частни предприятия	491 507	0	526 974	0	565 989	0	526 279	0
население	1 503 690	0	1 555 518	0	1 582 947	0	1 722 474	0
небанкови финансови институции	79 535	0	81 295	0	66 146	0	82 219	0
<b>ПАРИ М3 (М2 + инструменти на паричния пазар, блокирани депозити и депозити в банки в ликвидация)</b>	6 261 058	165 505	6 183 571	161 997	6 669 286	153 952	7 351 114	149 351
<b>Инструменти на паричния пазар</b>	9 507	0	4 197	0	4 339	0	56 429	0
левове	8 901	0	3 954	0	4 019	0	13 921	0
валута	606	0	243	0	320	0	42 508	0
<b>Депозити срещу внос и блокирани депозити</b>	214 567	0	246 992	0	248 162	0	231 311	0
левове	68 955	0	53 047	0	57 058	0	69 484	0
валута	145 612	0	193 945	0	191 104	0	161 827	0
<b>Депозити в банки в ликвидация</b>	165 505	165 505	161 997	161 997	153 952	153 952	149 351	149 351
левове	89 223	89 223	94 256	94 256	89 981	89 981	82 770	82 770
валута	76 282	76 282	67 741	67 741	63 971	63 971	66 581	66 581
<b>държавни предприятия</b>	98 230	98 230	92 294	92 294	86 135	86 135	86 769	86 769
левове	56 321	56 321	59 498	59 498	55 970	55 970	55 510	55 510
валута	41 909	41 909	32 796	32 796	30 165	30 165	31 259	31 259
<b>частни предприятия</b>	46 996	46 996	49 007	49 007	47 677	47 677	41 724	41 724
левове	26 031	26 031	27 867	27 867	27 414	27 414	20 707	20 707
валута	20 965	20 965	21 140	21 140	20 263	20 263	21 017	21 017
<b>население</b>	4 659	4 659	4 658	4 658	4 366	4 366	4 395	4 395
левове	4 122	4 122	4 136	4 136	3 854	3 854	3 863	3 863
валута	537	537	522	522	512	512	532	532
<b>небанкови финансови институции</b>	15 620	15 620	16 038	16 038	15 774	15 774	16 463	16 463
левове	2 749	2 749	2 755	2 755	2 743	2 743	2 690	2 690
валута	12 871	12 871	13 283	13 283	13 031	13 031	13 773	13 773

(продължава)







1.4. АНАЛИТИЧНА ОТЧЕТНОСТ НА БНБ

1.4.1. АНАЛИТИЧНА ОТЧЕТНОСТ НА БНБ ЗА 1999 г. и 2000 г.  
(хил. лв.)

	III.1999 г.	VI.1999 г.	IX.1999 г.	XII.1999 г.	III.2000 г.	IV.2000 г.	V.2000 г.	VI.2000 г.	VII.2000 г.
<b>ЧУЖДЕСТРАННИ АКТИВИ</b>	5 211 326	5 314 830	5 433 977	6 432 434	6 046 115	6 424 768	6 285 057	6 600 420	6 305 468
Международни резерви	5 061 771	5 162 228	5 284 372	6 272 081	5 885 221	6 254 960	6 118 298	6 437 162	6 135 971
в т. ч. монетарно злато	515 611	510 724	515 611	515 611	515 611	515 611	515 611	515 611	515 611
Други чуждестранни активи	149 555	152 602	149 605	160 353	160 894	169 808	166 759	163 258	169 497
<b>ВЗЕМАНИЯ ОТ ДЪРЖАВНИЯ БЮДЖЕТ</b>	1 818 827	1 925 638	2 017 639	2 203 159	2 237 909	2 397 489	2 342 744	2 453 684	2 441 358
във валута	1 818 827	1 925 638	2 017 639	2 203 159	2 237 909	2 397 489	2 342 744	2 453 684	2 441 358
в т. ч. кредити	1 818 827	1 925 638	2 017 639	2 203 159	2 237 909	2 397 489	2 342 744	2 453 684	2 441 358
<b>ВЗЕМАНИЯ ОТ НЕФИНАНСОВИ ДЪРЖАВНИ ПРЕДПРИЯТИЯ</b>	1 350	2 066	2 066	2 066	2 066	2 066	2 066	2 066	2 066
в левове	1 350	2 066	2 066	2 066	2 066	2 066	2 066	2 066	2 066
<b>ВЗЕМАНИЯ ОТ ТЪРГОВСКИТЕ БАНКИ</b>	248 362	246 026	232 711	228 621	224 699	224 701	224 699	224 697	223 568
В левове	144 205	142 727	138 593	134 813	130 872	130 872	130 872	130 872	130 789
Депозити	38	48	49	0	0	0	0	0	0
Кредити	51 574	51 555	48 652	46 948	45 494	45 494	45 494	45 494	45 414
Просрочени	51 574	51 555	48 652	46 948	45 494	45 494	45 494	45 494	45 414
Други вземания	92 593	91 124	89 892	87 865	85 378	85 378	85 378	85 378	85 375
Във валута	104 157	103 299	94 118	93 808	93 827	93 829	93 827	93 825	92 779
Депозити	2 500	2 490	1 696	1 696	1 716	1 718	1 716	1 714	1 715
Кредити	83 949	83 645	77 591	77 283	77 283	77 283	77 283	77 283	76 236
Просрочени	83 949	83 645	77 591	77 283	77 283	77 283	77 283	77 283	76 236
Други вземания	17 708	17 164	14 831	14 829	14 828	14 828	14 828	14 828	14 828
<b>ДРУГИ ПОЗИЦИИ (нето)</b>	-31 777	-33 614	-12 920	5 153	47 540	58 821	58 212	51 977	53 525
в левове	-110 060	-110 488	-99 646	-84 344	-42 902	-37 074	-35 198	-36 917	-35 818
във валута	78 283	76 874	86 726	89 497	90 442	95 895	93 410	88 894	89 343
<b>РЕЗЕРВНИ ПАРИ</b>	2 200 315	2 163 013	2 290 472	2 721 676	2 581 463	2 686 942	2 588 353	2 611 140	2 593 872
Пари извън банките	1 566 708	1 479 052	1 686 586	1 957 350	1 824 008	1 902 485	1 817 287	1 874 636	2 056 613
Банкови резерви	633 556	683 945	602 417	764 317	757 438	784 389	771 052	736 484	537 200
В левове	438 977	426 923	411 608	585 720	528 414	514 649	498 249	444 241	363 923
Задължителни минимални резерви	303 241	243 633	338 422	387 815	396 872	365 703	373 501	312 308	300 222
Свръхрезерви	43 410	75 749	-36 215	75 526	34 959	54 313	18 664	32 347	-50 975
Каси на ТБ	92 326	107 541	109 401	122 379	96 583	94 633	106 084	99 586	114 676
Във валута	194 579	257 022	190 809	178 597	229 024	269 740	272 803	292 243	173 277
Задължителни минимални резерви	194 573	257 022	190 809	178 597	229 024	269 740	272 803	292 243	173 277
Свръхрезерви	6	0	0	0	0	0	0	0	0
Други депозити на небанкови институции и население в левове	51	16	1 469	9	17	68	14	20	59
<b>СРОЧНИ, СПЕСТОВНИ И ДЕПОЗИТИ В ЧУЖДЕСТРАННА ВАЛУТА</b>	9 608	324	323	328	334	339	337	335	338
<b>ИНСТРУМЕНТИ НА ПАРИЧНИЯ ПАЗАР И БЛОКИРАНИ ДЕПОЗИТИ</b>	13 136	112	77	31	10 276	103	42	50	76
<b>ЧУЖДЕСТРАННИ ПАСИВИ</b>	2 034 863	2 146 781	2 240 081	2 436 460	2 478 941	2 646 507	2 585 061	2 693 706	2 677 964
<b>ДЕПОЗИТИ НА ДЪРЖАВНИЯ БЮДЖЕТ</b>	1 729 976	1 974 556	1 963 028	2 388 558	2 161 992	2 569 096	2 550 923	2 824 620	2 631 332
в левове	697 445	1 075 974	1 157 168	1 087 391	1 439 085	1 640 764	1 654 209	1 812 687	1 772 672
във валута	1 032 531	898 582	805 860	1 301 167	722 907	928 332	896 714	1 011 933	858 660
<b>ДЕПОЗИТИ НА ДЪРЖАВНИ ФОНДОВЕ И ИЗВЪНБЮДЖЕТНИ СМЕТКИ</b>	248 215	237 781	208 775	304 878	218 376	193 630	175 092	177 738	67 553
в левове	140 039	100 022	122 526	222 119	146 154	124 632	102 874	102 176	0
във валута	108 176	137 759	86 249	82 759	72 222	68 998	72 218	75 562	67 553
<b>СОБСТВЕН КАПИТАЛ</b>	1 011 977	932 380	970 710	1 019 502	1 106 943	1 011 227	1 012 972	1 025 253	1 054 845

Източник: БНБ.

1.5. АНАЛИТИЧНА ОТЧЕТНОСТ НА ТЪРГОВСКИТЕ БАНКИ

1.5.1. АНАЛИТИЧНА ОТЧЕТНОСТ НА ТЪРГОВСКИТЕ БАНКИ ЗА 1999 г. и 2000 г.

(хил. лв.)

	III.1999 г.		VI.1999 г.		IX.1999 г.		XII.1999 г.	
	всички банки	в т. ч. в ликвидация	всички банки	в т. ч. в ликвидация	всички банки	в т. ч. в ликвидация	всички банки	в т. ч. в ликвидация
РЕЗЕРВИ	531 033	5 337	628 457	4 804	548 091	5 258	753 468	5 717
ЧУЖДЕСТРАННИ АКТИВИ	2 749 493	174 014	2 731 872	132 698	3 097 861	117 914	3 047 685	122 026
ВЗЕМАНИЯ ОТ ДЪРЖАВНИЯ БЮДЖЕТ	1 669 621	53 461	1 456 705	49 851	1 281 302	47 524	1 300 769	50 225
в левове	963 897	10 026	894 061	4 676	755 182	3 735	752 753	3 817
във валута	705 724	43 435	562 644	45 175	526 120	43 789	548 016	46 408
ВЗЕМАНИЯ ОТ ДЪРЖАВНИ ФОНДОВЕ И ИЗВЪНБЮДЖЕТНИ СМЕТКИ	100	0	968	0	1 038	0	6	0
в левове	100	0	968	0	1 038	0	6	0
ВЗЕМАНИЯ ОТ МЕСТНИТЕ БЮДЖЕТИ	3 229	1	33 550	0	34 686	0	31 750	0
в левове	3 229	1	2 475	0	2 264	0	2 319	0
във валута	0	0	31 075	0	32 422	0	29 431	0
ВЗЕМАНИЯ ОТ НЕФИНАНСОВИ ДЪРЖАВНИ ПРЕДПРИЯТИЯ	828 669	305 773	790 370	324 080	748 155	313 081	711 012	312 445
в левове	264 638	37 733	258 099	73 894	229 634	70 617	214 005	70 658
във валута	564 031	268 040	532 271	250 186	518 521	242 464	497 007	241 787
ВЗЕМАНИЯ ОТ ЧАСТНИ ПРЕДПРИЯТИЯ	2 294 400	926 354	2 419 914	906 529	2 564 019	879 209	2 788 777	845 801
в левове	974 566	228 824	1 053 946	243 637	1 210 963	267 966	1 177 078	99 291
във валута	1 319 834	697 530	1 365 968	662 892	1 353 056	611 243	1 611 699	746 510
ВЗЕМАНИЯ ОТ НАСЕЛЕНИЕТО	498 023	764	516 054	1 921	527 753	1 845	532 436	3 146
в левове	493 541	240	510 302	227	521 934	204	521 593	210
във валута	4 482	524	5 752	1 694	5 819	1 641	10 843	2 936
ВЗЕМАНИЯ ОТ НЕБАНКОВИ ФИНАНСОВИ ИНСТИТУЦИИ	40 682	28 507	42 830	29 494	42 998	28 876	47 059	30 321
в левове	3 130	1 814	3 979	1 815	4 448	1 815	4 778	1 819
във валута	37 552	26 693	38 851	27 679	38 550	27 061	42 281	28 502
ДРУГИ ПОЗИЦИИ (нето)	-2 070 496	-1 418 418	-2 018 766	-1 332 105	-1 895 358	-1 341 089	-1 822 877	-1 274 122
в левове	-2 035 408	-1 500 531	-2 031 812	-1 421 390	-1 880 851	-1 393 482	-1 796 527	-1 345 979
във валута	-35 088	82 113	13 046	89 285	-14 507	52 393	-26 350	71 857
БЕЗСРОЧНИ ДЕПОЗИТИ (в левове)	832 444	0	798 854	0	885 537	0	1 039 277	0
държавни предприятия	344 859	0	285 937	0	266 500	0	318 194	0
частни предприятия	395 889	0	422 280	0	514 293	0	592 415	0
население	66 511	0	74 542	0	84 498	0	103 972	0
небанкови финансови институции	25 185	0	16 095	0	20 246	0	24 696	0
СРОЧНИ, СПЕСТОВНИ И ДЕПОЗИТИ В ЧУЖДЕСТРАННА ВАЛУТА	3 462 668	0	3 492 139	0	3 688 918	0	3 917 059	0
СРОЧНИ ДЕПОЗИТИ (в левове)	787 005	0	762 740	0	847 550	0	924 799	0
държавни предприятия	42 087	0	59 918	0	111 777	0	118 793	0
частни предприятия	44 412	0	36 586	0	57 477	0	69 803	0
население	651 281	0	624 658	0	645 388	0	684 626	0
небанкови финансови институции	49 225	0	41 578	0	32 908	0	51 577	0
СПЕСТОВНИ ДЕПОЗИТИ (в левове)	307 372	0	312 278	0	340 567	0	387 856	0
ДЕПОЗИТИ В ЧУЖДЕСТРАННА ВАЛУТА	2 368 291	0	2 417 121	0	2 500 801	0	2 604 404	0
държавни предприятия	293 559	0	253 334	0	285 719	0	273 432	0
частни предприятия	491 507	0	526 974	0	565 989	0	526 279	0
население	1 503 690	0	1 555 518	0	1 582 947	0	1 722 474	0
небанкови финансови институции	79 535	0	81 295	0	66 146	0	82 219	0

(продължава)

(продължение)

(хил. лв.)

	III.1999 г.		VI.1999 г.		IX.1999 г.		XII.1999 г.	
	всички банки	в т. ч. в ликвидация	всички банки	в т. ч. в ликвидация	всички банки	в т. ч. в ликвидация	всички банки	в т. ч. в ликвидация
<b>ИНСТРУМЕНТИ НА ПАРИЧНИЯ ПАЗАР, БЛОКИРАНИ</b>								
<b>ДЕПОЗИТИ И ДЕПОЗИТИ В БАНКИ В ЛИКВИДАЦИЯ</b>	376 443	165 505	413 074	161 997	406 376	153 952	437 060	149 351
<b>ИНСТРУМЕНТИ НА ПАРИЧНИЯ ПАЗАР</b>	9 507	0	4 197	0	4 339	0	56 429	0
в левове	8 901	0	3 954	0	4 019	0	13 921	0
държавни предприятия	8 800	0	3 730	0	3 801	0	0	0
частни предприятия	25	0	17	0	10	0	13 654	0
небанкови финансови институции	76	0	207	0	208	0	267	0
във валута	606	0	243	0	320	0	42 508	0
частни предприятия	19	0	203	0	8	0	42 118	0
население	32	0	32	0	32	0	32	0
небанкови финансови институции	555	0	8	0	280	0	358	0
<b>ДЕПОЗИТИ СРЕЩУ ВНОС И БЛОКИРАНИ ДЕПОЗИТИ</b>	201 431	0	246 880	0	248 085	0	231 280	0
в левове	55 819	0	52 935	0	56 981	0	69 453	0
държавни предприятия	21 756	0	24 718	0	20 129	0	33 724	0
частни предприятия	26 430	0	22 510	0	22 968	0	29 882	0
население	6 709	0	5 242	0	5 109	0	5 464	0
небанкови финансови институции	924	0	465	0	8 775	0	383	0
във валута	145 612	0	193 945	0	191 104	0	161 827	0
държавни предприятия	78 218	0	110 225	0	104 527	0	84 881	0
частни предприятия	54 065	0	70 505	0	72 804	0	67 898	0
население	5 013	0	5 331	0	5 916	0	6 687	0
небанкови финансови институции	8 316	0	7 884	0	7 857	0	2 361	0
<b>ДЕПОЗИТИ В БАНКИ В ЛИКВИДАЦИЯ</b>	165 505	165 505	161 997	161 997	153 952	153 952	149 351	149 351
в левове	89 223	89 223	94 256	94 256	89 981	89 981	82 770	82 770
държавни предприятия	56 321	56 321	59 498	59 498	55 970	55 970	55 510	55 510
частни предприятия	26 031	26 031	27 867	27 867	27 414	27 414	20 707	20 707
население	4 122	4 122	4 136	4 136	3 854	3 854	3 863	3 863
небанкови финансови институции	2 749	2 749	2 755	2 755	2 743	2 743	2 690	2 690
във валута	76 282	76 282	67 741	67 741	63 971	63 971	66 581	66 581
държавни предприятия	41 909	41 909	32 796	32 796	30 165	30 165	31 259	31 259
частни предприятия	20 965	20 965	21 140	21 140	20 263	20 263	21 017	21 017
население	537	537	522	522	512	512	532	532
небанкови финансови институции	12 871	12 871	13 283	13 283	13 031	13 031	13 773	13 773
<b>ЧУЖДЕСТРАННИ ПАСИВИ</b>	873 481	439 950	865 374	445 587	909 503	445 987	893 020	459 341
в левове	11 817	674	13 089	685	33 909	647	26 986	579
във валута	861 664	439 276	852 285	444 902	875 594	445 340	866 034	458 762
<b>ДЕПОЗИТИ НА ДЪРЖАВНИЯ БЮДЖЕТ</b>	647 460	446 245	626 881	420 338	623 608	385 285	553 409	346 854
в левове	370 035	216 332	336 530	185 702	340 189	167 704	215 945	117 049
във валута	277 425	229 913	290 351	234 636	283 419	217 581	337 464	229 805
<b>ДЕПОЗИТИ НА ДЪРЖАВНИ ФОНДОВЕ И ИЗВЪНБЮДЖЕТНИ СМЕТКИ</b>	67 871	3 574	90 270	3 640	86 693	3 528	70 293	3 612
в левове	16 683	321	26 627	268	25 761	262	12 344	145
във валута	51 188	3 253	63 643	3 372	60 932	3 266	57 949	3 467
<b>ДЕПОЗИТИ НА МЕСТНИТЕ БЮДЖЕТИ</b>	96 437	769	83 612	822	75 502	720	62 503	727
в левове	95 278	430	81 898	475	73 883	385	60 911	370
във валута	1 159	339	1 714	347	1 619	335	1 592	357
<b>СОБСТВЕН КАПИТАЛ</b>	187 980	-980 239	231 687	-915 127	274 400	-936 867	417 447	-864 334
Капитал и резерви	1 158 055	188 315	1 201 555	190 716	1 242 112	190 120	1 291 688	191 793
Финансов резултат	-970 075	-1 168 554	-969 868	-1 105 843	-967 712	-1 126 987	-874 241	-1 056 127

(продължава)

(продължение)

(хил. лв.)

	III.2000 г.		IV.2000 г.		V.2000 г.		VI.2000 г.		VII.2000 г.	
	всички банки	в т. ч. в ликвидация	всички банки	в т. ч. в ликвидация	всички банки	в т. ч. в ликвидация	всички банки	в т. ч. в ликвидация	всички банки	в т. ч. в ликвидация
<b>РЕЗЕРВИ</b>	705 824	6 773	756 700	6 789	725 602	6 795	704 605	6 739	499 752	644
<b>ЧУЖДЕСТРАННИ АКТИВИ</b>	3 742 901	127 945	3 708 019	133 285	3 764 407	130 417	3 769 825	124 113	4 467 246	127 213
<b>ВЗЕМАНИЯ ОТ ДЪРЖАВНИЯ БЮДЖЕТ</b>	1 268 703	51 662	1 234 810	54 069	1 225 914	52 917	1 220 682	51 646	1 163 952	2 423
в левове	808 844	3 715	788 602	3 714	791 347	3 714	797 799	3 714	762 080	1 146
във валута	459 859	47 947	446 208	50 355	434 567	49 203	422 883	47 932	401 872	1 277
<b>ВЗЕМАНИЯ ОТ ДЪРЖАВНИ ФОНДОВЕ И ИЗВЪНБЮДЖЕТНИ СМЕТКИ</b>	7	0	9	0	10	0	10	0	12	0
в левове	7	0	9	0	10	0	10	0	12	0
<b>ВЗЕМАНИЯ ОТ МЕСТНИТЕ БЮДЖЕТИ</b>	29 553	0	29 658	0	32 895	0	30 976	0	31 580	0
в левове	1 799	0	1 683	0	1 465	0	1 641	0	2 010	0
във валута	27 754	0	27 975	0	31 430	0	29 335	0	29 570	0
<b>ВЗЕМАНИЯ ОТ НЕФИНАНСОВИ ДЪРЖАВНИ ПРЕДПРИЯТИЯ</b>	689 073	331 998	704 232	343 008	667 643	337 850	618 989	329 846	477 390	232 555
в левове	224 564	82 120	230 383	82 161	217 015	82 161	202 832	82 161	160 926	53 978
във валута	464 509	249 878	473 849	260 847	450 628	255 689	416 157	247 685	316 464	178 577
<b>ВЗЕМАНИЯ ОТ ЧАСТНИ ПРЕДПРИЯТИЯ</b>	2 980 006	910 516	3 119 395	909 479	3 084 801	870 566	3 059 843	854 686	2 849 607	619 042
в левове	1 293 622	122 818	1 315 823	112 623	1 340 913	113 171	1 359 054	113 310	1 384 515	94 395
във валута	1 686 384	787 698	1 803 572	796 856	1 743 888	757 395	1 700 789	741 376	1 465 092	524 647
<b>ВЗЕМАНИЯ ОТ НАСЕЛЕНИЕТО</b>	540 432	3 329	559 262	3 772	569 900	3 716	578 601	3 658	583 602	3 671
в левове	527 518	198	545 075	203	554 719	200	563 234	197	567 043	183
във валута	12 914	3 131	14 187	3 569	15 181	3 516	15 367	3 461	16 559	3 488
<b>ВЗЕМАНИЯ ОТ НЕБАНКОВИ ФИНАНСОВИ ИНСТИТУЦИИ</b>	46 361	30 634	33 022	21 294	32 842	21 183	37 045	21 073	33 367	16 869
в левове	2 294	1 819	2 021	1 675	2 220	1 675	6 830	1 681	6 300	1 000
във валута	44 067	28 815	31 001	19 619	30 622	19 508	30 215	19 392	27 067	15 869
<b>ДРУГИ ПОЗИЦИИ (нето)</b>	-1 942 017	-1 246 327	-1 864 622	-1 180 038	-1 832 303	-1 171 565	-1 725 745	-1 140 710	-1 425 510	-813 158
в левове	-1 917 768	-1 308 182	-1 838 217	-1 240 746	-1 822 218	-1 232 112	-1 754 240	-1 199 160	-1 482 027	-860 992
във валута	-24 249	61 855	-26 405	60 708	-10 085	60 547	28 495	58 450	56 517	47 834
<b>БЕЗСРОЧНИ ДЕПОЗИТИ (в левове)</b>	1 053 365	0	1 046 281	0	963 432	0	1 011 407	0	1 103 683	0
държавни предприятия	399 167	0	379 471	0	294 064	0	286 760	0	304 700	0
частни предприятия	517 711	0	527 386	0	534 835	0	580 911	0	644 368	0
население	112 070	0	117 924	0	112 104	0	120 256	0	130 721	0
небанкови финансови институции	24 417	0	21 500	0	22 429	0	23 480	0	23 894	0
<b>СРОЧНИ, СПЕСТОВНИ И ДЕПОЗИТИ В ЧУЖДЕСТРАННА ВАЛУТА</b>	4 237 778	0	4 349 798	0	4 431 184	0	4 339 492	0	4 537 783	0
<b>СРОЧНИ ДЕПОЗИТИ (в левове)</b>	926 729	0	965 568	0	988 664	0	975 877	0	1 072 055	0
държавни предприятия	95 340	0	127 003	0	160 627	0	146 624	0	227 872	0
частни предприятия	62 072	0	68 819	0	64 164	0	67 671	0	85 224	0
население	717 957	0	712 433	0	704 765	0	701 847	0	703 002	0
небанкови финансови институции	51 360	0	57 313	0	59 108	0	59 735	0	55 957	0
<b>СПЕСТОВНИ ДЕПОЗИТИ (в левове)</b>	406 322	0	407 947	0	404 449	0	409 596	0	417 971	0
<b>ДЕПОЗИТИ В ЧУЖДЕСТРАННА ВАЛУТА</b>	2 904 727	0	2 976 283	0	3 038 071	0	2 954 019	0	3 047 757	0
държавни предприятия	393 219	0	354 692	0	377 217	0	355 686	0	302 821	0
частни предприятия	560 064	0	576 138	0	617 002	0	580 650	0	668 128	0
население	1 865 014	0	1 959 626	0	1 955 143	0	1 930 715	0	2 013 206	0
небанкови финансови институции	86 430	0	85 827	0	88 709	0	86 968	0	63 602	0

(продължава)

(продължение)

(хил. лв.)

	III.2000 г.		IV.2000 г.		V.2000 г.		VI.2000 г.		VII.2000 г.	
	всички банки	в т. ч. в ликвидация	всички банки	в т. ч. в ликвидация	всички банки	в т. ч. в ликвидация	всички банки	в т. ч. в ликвидация	всички банки	в т. ч. в ликвидация
<b>ИНСТРУМЕНТИ НА ПАРИЧНИЯ ПАЗАР, БЛОКИРАНИ ДЕПОЗИТИ И ДЕПОЗИТИ В БАНКИ В ЛИКВИДАЦИЯ</b>	412 543	151 731	396 329	131 848	384 505	130 355	351 830	116 429	327 772	91 877
<b>ИНСТРУМЕНТИ НА ПАРИЧНИЯ ПАЗАР</b>	5 375	0	5 027	0	967	0	1 210	0	1 238	0
в левове	1 862	0	1 874	0	871	0	604	0	599	0
държавни предприятия	97	0	182	0	182	0	182	0	182	0
частни предприятия	1 512	0	1 444	0	445	0	182	0	182	0
небанкови финансови институции	253	0	248	0	244	0	240	0	235	0
във валута	3 513	0	3 153	0	96	0	606	0	639	0
частни предприятия	3 104	0	2 776	0	10	0	473	0	448	0
население	32	0	32	0	32	0	32	0	32	0
небанкови финансови институции	377	0	345	0	54	0	101	0	159	0
<b>ДЕПОЗИТИ СРЕЩУ ВНОС И БЛОКИРАНИ ДЕПОЗИТИ</b>	255 437	0	259 454	0	253 183	0	234 191	0	234 657	0
в левове	94 970	0	98 596	0	96 310	0	80 852	0	86 068	0
държавни предприятия	35 102	0	44 371	0	43 606	0	33 048	0	34 031	0
частни предприятия	53 323	0	47 403	0	45 445	0	41 276	0	41 938	0
население	5 190	0	4 862	0	5 451	0	4 923	0	4 804	0
небанкови финансови институции	1 355	0	1 960	0	1 808	0	1 605	0	5 295	0
във валута	160 467	0	160 858	0	156 873	0	153 339	0	148 589	0
държавни предприятия	62 303	0	64 285	0	61 733	0	69 540	0	74 481	0
частни предприятия	90 610	0	88 332	0	87 240	0	75 366	0	65 103	0
население	6 749	0	7 236	0	6 939	0	6 647	0	7 530	0
небанкови финансови институции	805	0	1 005	0	961	0	1 786	0	1 475	0
<b>ДЕПОЗИТИ В БАНКИ В ЛИКВИДАЦИЯ</b>	151 731	151 731	131 848	131 848	130 355	130 355	116 429	116 429	91 877	91 877
в левове	82 760	82 760	57 138	57 138	57 144	57 144	47 955	47 955	23 458	23 458
държавни предприятия	55 547	55 547	34 607	34 607	34 624	34 624	34 324	34 324	15 525	15 525
частни предприятия	20 659	20 659	17 882	17 882	17 871	17 871	9 153	9 153	4 431	4 431
население	3 863	3 863	3 879	3 879	3 878	3 878	3 860	3 860	2 953	2 953
небанкови финансови институции	2 691	2 691	770	770	771	771	618	618	549	549
във валута	68 971	68 971	74 710	74 710	73 211	73 211	68 474	68 474	68 419	68 419
държавни предприятия	32 796	32 796	35 236	35 236	34 458	34 458	30 438	30 438	27 977	27 977
частни предприятия	21 178	21 178	23 709	23 709	23 351	23 351	23 032	23 032	25 108	25 108
население	527	527	559	559	548	548	537	537	556	556
небанкови финансови институции	14 470	14 470	15 206	15 206	14 854	14 854	14 467	14 467	14 778	14 778
<b>ЧУЖДЕСТРАННИ ПАСИВИ</b>	991 964	470 388	1 049 484	481 814	1 051 157	476 244	1 057 285	463 722	893 823	211 373
в левове	30 905	578	29 133	360	45 512	360	40 982	251	119 042	148
във валута	961 059	469 810	1 020 351	481 454	1 005 645	475 884	1 016 303	463 471	774 781	211 225
<b>ДЕПОЗИТИ НА ДЪРЖАВНИЯ БЮДЖЕТ</b>	623 243	389 886	631 224	387 281	641 497	381 887	661 066	375 262	624 500	303 348
в левове	279 397	148 602	274 183	134 715	280 690	134 715	303 993	134 043	241 897	62 458
във валута	343 846	241 284	357 041	252 566	360 807	247 172	357 073	241 219	382 603	240 890
<b>ДЕПОЗИТИ НА ДЪРЖАВНИ ФОНДОВЕ И ИЗВЪНБЮДЖЕТНИ СМЕТКИ</b>	80 359	3 791	72 786	3 968	57 884	3 878	61 250	3 780	69 024	3 903
в левове	22 393	145	17 807	135	13 957	135	12 961	135	13 278	135
във валута	57 966	3 646	54 979	3 833	43 927	3 743	48 289	3 645	55 746	3 768
<b>ДЕПОЗИТИ НА МЕСТНИТЕ БЮДЖЕТИ</b>	84 943	736	80 578	756	81 945	746	97 007	735	105 913	743
в левове	83 222	361	78 796	361	80 180	361	80 985	360	88 838	355
във валута	1 721	375	1 782	395	1 765	385	16 022	375	17 075	388
<b>СОБСТВЕН КАПИТАЛ</b>	576 626	-800 009	653 976	-714 011	660 110	-741 245	715 452	-708 888	1 018 507	-421 980
Капитал и резерви	1 351 003	192 880	1 343 052	200 375	1 376 401	199 811	1 379 497	198 992	1 314 571	130 750
Финансов резултат	-774 377	-992 889	-689 076	-914 386	-716 291	-941 056	-664 045	-907 880	-296 064	-552 730

Източник: БНБ.

## 1.6. НОВОДОГОВОРЕНИ КРЕДИТИ ОТ ТЪРГОВСКИТЕ БАНКИ\*

## 1.6.1. НОВОДОГОВОРЕНИ ЛЕВОВИ КРЕДИТИ ОТ ТЪРГОВСКИТЕ БАНКИ

(млн. лв.)

	Овърдрафт <sup>1</sup>			Краткосрочни кредити			Дългосрочни кредити		
	общо	предприятия	население	общо	предприятия	население	общо	предприятия	население
<b>1999</b>									
февруари				67.9	66.9	1.0	34.3	13.9	20.4
март				68.9	67.5	1.3	27.5	5.9	21.6
април				84.9	83.5	1.4	46.9	18.2	28.7
май				61.2	60.4	0.8	30.0	8.2	21.7
юни				63.8	62.6	1.2	32.0	14.5	17.6
юли				124.7	123.6	1.2	43.6	19.6	24.0
август				95.0	94.3	0.7	35.7	13.0	22.7
септември				126.3	125.6	0.7	28.1	7.4	20.6
октомври				131.7	129.9	1.8	41.3	15.2	26.0
ноември				79.8	78.5	1.4	34.5	16.2	18.2
декември				166.8	165.2	1.6	50.5	27.0	23.5
<b>2000</b>									
януари				84.6	84.2	0.4	19.5	9.4	10.0
февруари				92.2	91.2	1.0	35.2	17.7	17.5
март	84.2	84.2	0.0	103.9	100.6	3.3	69.4	33.4	35.9
април	17.7	17.7	0.0	55.3	52.5	2.8	56.0	19.8	36.1
май	9.6	9.5	0.0	66.2	63.2	3.0	46.7	17.7	29.1
юни	28.8	28.8	0.0	68.9	65.8	3.1	58.4	26.6	31.8
юли	32.8	32.8	0.0	129.8	128.2	1.6	68.3	44.0	24.2

Източник: БНБ.

## 1.6.2. НОВОДОГОВОРЕНИ КРЕДИТИ ОТ ТЪРГОВСКИТЕ БАНКИ В ЕВРО

(млн. лв.)

	Овърдрафт <sup>1</sup>			Краткосрочни кредити			Дългосрочни кредити		
	общо	предприятия	население	общо	предприятия	население	общо	предприятия	население
<b>1999</b>									
февруари				26.7	26.7		1.3	1.3	
март				36.6	36.6		2.0	2.0	
април				23.8	23.8		7.1	7.1	
май				28.3	28.3		6.0	6.0	
юни				25.7	25.7		4.0	4.0	
юли				35.0	35.0		11.3	11.3	
август				20.1	20.1		1.4	1.4	
септември				42.3	42.3		6.3	6.3	
октомври				56.9	56.9		62.7	62.7	
ноември				27.1	27.1		9.8	9.8	
декември				68.2	68.2		12.4	12.4	
<b>2000</b>									
януари				52.9	52.9		6.5	6.5	
февруари				34.0	34.0		7.0	7.0	
март	9.3	9.3	-	8.1	8.1	-	16.8	16.8	0.0
април	8.0	8.0	-	4.6	4.6	0.0	14.9	14.8	0.1
май	3.0	3.0	-	21.2	21.2	-	8.4	8.4	0.0
юни	4.2	4.2	-	17.0	17.0	-	10.5	10.5	0.0
юли	1.0	1.0	-	8.2	8.2	-	7.3	7.3	0.0

Източник: БНБ.



1.6.3. НОВОДОГОВОРЕНИ КРЕДИТИ ОТ ТЪРГОВСКИТЕ БАНКИ В ЩАТСКИ ДОЛАРИ  
(млн. лв.)

	Овъдрафт <sup>1</sup>			Краткосрочни кредити			Дългосрочни кредити		
	общо	предприятия	население	общо	предприятия	население	общо	предприятия	население
<b>1999</b>									
февруари				29.4	29.4		3.9	3.9	
март				39.3	39.3		4.8	4.8	
април				89.1	89.1		10.7	10.7	
май				61.3	61.3		4.5	4.5	
юни				63.2	63.2		5.1	5.1	
юли				100.4	100.4		12.7	12.7	
август				111.3	111.3		3.4	3.4	
септември				44.8	44.8		8.4	8.4	
октомври				95.2	95.2		9.3	9.3	
ноември				103.5	103.5		6.6	6.6	
декември				90.9	90.9		15.0	15.0	
<b>2000</b>									
януари				56.1	56.1		8.3	8.3	
февруари				48.2	48.2		5.7	5.7	
март	4.6	4.5	0.0	41.0	41.0	0.0	29.7	28.6	1.0
април	2.0	2.0	0.0	58.1	58.1	0.0	16.9	16.2	0.6
май	4.6	4.5	0.0	11.2	11.2	-	6.4	5.1	1.3
юни	7.1	7.1	-	5.1	5.1	0.0	4.6	3.9	0.7
юли	7.3	7.3	-	13.2	13.0	0.2	50.2	49.6	0.6

\* На база седмична статистическа информация.

<sup>1</sup> До февруари 2000 г. овъдрафтът е включен в краткосрочните кредити.

Източник: БНБ.

1.7. МЕСЕЧНИ БАЛАНСИ И ОТЧЕТИ ЗА ПРИХОДИТЕ И РАЗХОДИТЕ НА БАНКОВАТА СИСТЕМА

1.7.1. МЕСЕЧЕН БАЛАНС НА БАНКОВАТА СИСТЕМА КЪМ МАРТ 2000 г.

(хил. лв.)

	Общо	в това число	
		левове	валута
<b>А К Т И В И</b>			
ПАРИЧНИ СРЕДСТВА В КАСА И ПО РАЗПЛАЩАТЕЛНИ СМЕТКИ В БНБ	871 569	474 433	397 136
Вземания от банки и други финансови институции	3 342 187	144 583	3 197 604
Ценни книжа в оборотен портфейл	1 063 517	746 759	316 758
Ценни книжа в инвестиционен портфейл	608 368	134 162	474 206
Предоставени кредити на бюджета	4 370	4 370	0
Предоставени кредити на държавни предприятия	244 273	96 295	147 978
Предоставени кредити на частни предприятия	1 717 416	1 046 142	671 274
Предоставени кредити на граждани и домакинства	507 715	501 315	6 400
Предоставени кредити на нефинансови институции и други клиенти	2 473 774	1 648 122	825 652
ДОХОДОНОСНИ АКТИВИ	7 487 846	2 673 626	4 814 220
Активи за препродажба	12 823	12 823	0
Вземания по лихви и други активи	220 525	139 034	81 491
Дълготрайни активи	351 981	351 981	0
ОБЩО АКТИВИ	8 944 744	3 651 897	5 292 847
В т. ч. заложені активи	283 275	94 405	188 870
<b>П А С И В И И К А П И Т А Л</b>			
Депозити от банки	535 554	162 839	372 715
Депозити от други финансови институции	168 000	77 229	90 771
Депозити от нефинансови институции и други клиенти	5 896 406	2 644 028	3 252 378
ОБЩО ДЕПОЗИТИ	6 599 960	2 884 096	3 715 864
Краткосрочно привлечени средства	56 077	25 940	30 137
Задължения по лихви и други пасиви	713 287	518 032	195 255
Дългосрочно привлечени средства	186 147	14 344	171 803
Подчинен срочен дълг	0	0	0
ОБЩО ПАСИВИ	7 555 471	3 442 412	4 113 059
Капитал	1 009 300	1 009 300	0
Резерви	379 973	379 973	0
КАПИТАЛ И РЕЗЕРВИ	1 389 273	1 389 273	0
ОБЩО ПАСИВИ И СОБСТВЕН КАПИТАЛ	8 944 744	4 831 685	4 113 059
Кредитни заместители	616 660	198 016	418 644
Деривати	906 362	27 962	878 400
ЗАДБАЛАНСОВИ ПАСИВИ	1 523 022	225 978	1 297 044

Източник: БНБ.

1.7.2. МЕСЕЧЕН ОТЧЕТ ЗА ПРИХОДИТЕ И РАЗХОДИТЕ НА БАНКОВАТА СИСТЕМА КЪМ МАРТ 2000 г.

(хил. лв.)

	Общо	в това число	
		левове	валута
Приходи от лихви по вземания от банки и други финансови институции	35 064	1 169	33 895
Приходи от лихви по кредити на нефинансови институции и други клиенти	81 416	55 270	26 146
Приходи от ценни книжа в инвестиционен портфейл	10 667	4 366	6 301
ПРИХОДИ ОТ ЛИХВИ	127 147	60 805	66 342
Разходи за лихви по депозити на банки и други финансови институции	6 677	1 631	5 046
Разходи за лихви по депозити на нефинансови институции и други клиенти	31 314	10 712	20 602
Разходи за лихви по привлечени средства	2 840	143	2 697
РАЗХОДИ ЗА ЛИХВИ	40 831	12 486	28 345
НЕТЕН ЛИХВЕН ДОХОД	86 316	48 319	37 997
Печалба/загуба от търговия и преоценка	66 509		
(намалено с провизии за загуби от кредити)	11 111		
НЕТЕН ЛИХВЕН ДОХОД И НЕТЕН ДОХОД ОТ ТЪРГОВИЯ И ПРЕОЦЕНКА	141 714		
Други нелихвени приходи	35 433		
Оперативен резултат от дейността преди разходите по икономически елементи	177 147		
Разходи по икономически елементи	95 824		
ОПЕРАТИВНА ПЕЧАЛБА/ЗАГУБА ПРЕДИ ОБЛАГАНЕ И ИЗВЪНРЕДНИ ОПЕРАЦИИ	81 323		
Печалба/загуба от преоценка и извънредни приходи/разходи	21 601		
Печалба/загуба преди данъчно облагане	102 924		
Нетна печалба/загуба след данъчно облагане	70 837		
ТЕКУЩА ПЕЧАЛБА/ЗАГУБА	70 837		

Източник: БНБ.

1.7.3. МЕСЕЧЕН БАЛАНС НА БАНКОВАТА СИСТЕМА КЪМ ЮНИ 2000 г.  
(хил. лв.)

	Общо	в това число	
		левове	валута
<b>А К Т И В И</b>			
ПАРИЧНИ СРЕДСТВА В КАСА И ПО РАЗПЛАЩАТЕЛНИ СМЕТКИ В БНБ	864 897	412 139	452 758
Вземания от банки и други финансови институции	3 188 322	112 458	3 075 864
Ценни книжа в оборотен портфейл	1 117 736	721 384	396 352
Ценни книжа в инвестиционен портфейл	594 620	139 196	455 424
Предоставени кредити на бюджета	7 507	7 507	0
Предоставени кредити на държавни предприятия	201 676	86 344	115 332
Предоставени кредити на частни предприятия	1 878 921	1 099 850	779 071
Предоставени кредити на граждани и домакинства	544 639	535 879	8 760
Предоставени кредити на нефинансови институции и други клиенти	2 632 743	1 729 580	903 163
ДОХОДОНОСНИ АКТИВИ	7 533 421	2 702 618	4 830 803
Активи за препродажба	12 282	12 282	0
Вземания по лихви и други активи	206 907	131 534	75 373
Дълготрайни активи	369 254	369 254	0
ОБЩО АКТИВИ	8 986 761	3 627 827	5 358 934
В т. ч. заложени активи	304 243	125 633	178 610
<b>П А С И В И И К А П И Т А Л</b>			
Депозити от банки	507 985	151 240	356 745
Депозити от други финансови институции	177 074	85 233	91 841
Депозити от нефинансови институции и други клиенти	5 952 667	2 657 906	3 294 761
ОБЩО ДЕПОЗИТИ	6 637 726	2 894 379	3 743 347
Краткосрочно привлечени средства	85 106	30 975	54 131
Задължения по лихви и други пасиви	629 498	445 049	184 449
Дългосрочно привлечени средства	201 878	21 369	180 509
Подчинен срочен дълг	0	0	0
ОБЩО ПАСИВИ	7 554 208	3 391 772	4 162 436
Капитал	1 042 600	1 042 600	0
Резерви	389 953	389 953	0
КАПИТАЛ И РЕЗЕРВИ	1 432 553	1 432 553	0
ОБЩО ПАСИВИ И СОБСТВЕН КАПИТАЛ	8 986 761	4 824 325	4 162 436
Кредитни заместители	634 480	210 548	423 932
Деривати	679 785	17 605	662 180
ЗАДБАЛАНСОВИ ПАСИВИ	1 314 265	228 153	1 086 112

Източник: БНБ.

1.7.4. МЕСЕЧЕН ОТЧЕТ ЗА ПРИХОДИТЕ И РАЗХОДИТЕ НА БАНКОВАТА СИСТЕМА КЪМ ЮНИ 2000 г.  
(хил. лв.)

	Общо	в това число	
		левове	валута
Приходи от лихви по вземания от банки и други финансови институции	78 274	2 634	75 640
Приходи от лихви по кредити на нефинансови институции и други клиенти	169 906	114 882	55 024
Приходи от ценни книжа в инвестиционен портфейл	21 388	9 038	12 350
ПРИХОДИ ОТ ЛИХВИ	269 568	126 554	143 014
Разходи за лихви по депозити на банки и други финансови институции	15 213	4 513	10 700
Разходи за лихви по депозити на нефинансови институции и други клиенти	64 969	21 637	43 332
Разходи за лихви по привлечени средства	6 427	466	5 961
РАЗХОДИ ЗА ЛИХВИ	86 609	26 616	59 993
НЕТЕН ЛИХВЕН ДОХОД	182 959	99 938	83 021
Печалба/загуба от търговия и преоценка	92 316		
(намалено с провизии за загуби от кредити)	18 322		
НЕТЕН ЛИХВЕН ДОХОД И НЕТЕН ДОХОД ОТ ТЪРГОВИЯ И ПРЕОЦЕНКА	256 953		
Други нелихвени приходи	90 709		
Оперативен резултат от дейността преди разходите по икономически елементи	347 662		
Разходи по икономически елементи	205 416		
ОПЕРАТИВНА ПЕЧАЛБА/ЗАГУБА ПРЕДИ ОБЛАГАНЕ И ИЗВЪНРЕДНИ ОПЕРАЦИИ	142 246		
Печалба/загуба от преоценка и извънредни приходи/разходи	26 808		
Печалба/загуба преди данъчно облагане	169 054		
Нетна печалба/загуба след данъчно облагане	121 916		
ТЕКУЩА ПЕЧАЛБА/ЗАГУБА	121 916		

Източник: БНБ.

**1.8. ГРУПИ БАНКИ\***

(към 30 юни 2000 г.)

Код	Банка
<b>I група</b>	
200	Обединена българска банка
300	Банка ДСК
621	Булбанк
<b>II група</b>	
400	СЖ Експресбанк
440	БНП – Дрезднербанк, България
660	ТБ „Биохим“
800	ТБ „Хеброс“
920	Българска пощенска банка
<b>III група</b>	
130	Общинска банка
150	Първа инвестиционна банка
155	Райфайзенбанк, България
320	Росексимбанк
790	Централна кооперативна банка
888	БРИБАНК
<b>IV група</b>	
120	ТБ „Нефтинвестбанк“
160	Българо-американска кредитна банка
170	Евробанк
195	Юнионбанк
220	Корпоративна търговска банка
240	Демирбанк, България
260	Токуда кредит експрес банк
470	Първа източна международна банка
480	Интернешънал комършал банк, България
545	ЧПБ „Тексим“
561	ТБ „България-инвест“
620	Насърчителна банка
890	Международна банка за търговия и развитие
<b>V група</b>	
140	Хипоферайнсбанк, България, клон София
145	ИНГ банк Н.В., клон София
180	Сосиете женерал, клон София
190	Банка Хиос, клон София
199	Национална банка на Гърция, клон София
350	Те-Дже зираат банкасы, клон София
898	Йонийска и народна банка на Гърция, клон София

\* Банките са разделени на пет групи в зависимост от размера на балансовото им число. Промените в групите ще се извършват при наличието на достатъчно основание, че изменението на балансовото число е резултат от фундаментални фактори.

I група над 500 млн. лв.  
 II група 300 – 500 млн. лв.  
 III група 100 – 300 млн. лв.  
 IV група до 100 млн. лв.  
 V група клонове на чуждестранни банки

Източник: БНБ.

**1.9. КАПИТАЛОВА АДЕКВАТНОСТ НА ТЪРГОВСКИТЕ БАНКИ КЪМ 30 ЮНИ 2000 г. (по Наредба № 8)**

Групи банки	Капиталова база (хил. лв.)	Общ рисков компонент (2000.2+3000.2+4000.2) (хил. лв.)	Обща капиталова адекватност (1000/5100) (%)
I група	697 030	1 522 323	45.79
II група	243 393	855 584	28.45
III група	143 296	648 657	22.09
IV група	226 663	429 426	52.78
V група			
Общо за банковата система	1 310 382	3 455 991	37.92

**Забележка:** В изчисленията за банковата система не участва V група.

Източник: БНБ.

**1.10. СЪСТОЯНИЕ НА КРЕДИТНИЯ ПОРТФЕЙЛ НА ТЪРГОВСКИТЕ БАНКИ**

Групи банки	Кредити	VI.2000 г.
<b>I група</b>	ВСИЧКО (хил. лв.)	2 992 117
	Редовни (%)	95.86
	Под наблюдение (%)	1.33
	Нередовни (%)	0.69
	Съмнителни (%)	0.86
	Загуба (%)	1.26
	Провизии (%)	4.37
<b>II група</b>	ВСИЧКО (хил. лв.)	1 541 178
	Редовни (%)	75.98
	Под наблюдение (%)	3.30
	Нередовни (%)	0.79
	Съмнителни (%)	2.23
	Загуба (%)	17.70
	Провизии (%)	18.85
<b>III група</b>	ВСИЧКО (хил. лв.)	774 200
	Редовни (%)	88.68
	Под наблюдение (%)	6.61
	Нередовни (%)	0.70
	Съмнителни (%)	1.36
	Загуба (%)	2.65
	Провизии (%)	5.89
<b>IV група</b>	ВСИЧКО (хил. лв.)	579 509
	Редовни (%)	87.39
	Под наблюдение (%)	4.70
	Нередовни (%)	2.01
	Съмнителни (%)	2.67
	Загуба (%)	3.23
	Провизии (%)	7.08
<b>V група</b>	ВСИЧКО (хил. лв.)	460 625
	Редовни (%)	89.14
	Под наблюдение (%)	7.98
	Нередовни (%)	2.01
	Съмнителни (%)	0.00
	Загуба (%)	0.86
	Провизии (%)	4.06
<b>Общо за банковата система</b>	ВСИЧКО (хил. лв.)	6 347 629
	Редовни (%)	88.90
	Под наблюдение (%)	3.24
	Нередовни (%)	0.93
	Съмнителни (%)	1.36
	Загуба (%)	5.57
	Провизии (%)	8.30

Източник: БНБ.

**1.11. СЪОТНОШЕНИЯ НА ВИСОКОЛИКВИДНИ АКТИВИ**

(като процент от депозитите)

Групи търговски банки	VI.2000 г.*	
I група	Първична ликвидност	12.93
	Вторична ликвидност	28.11
II група	Първична ликвидност	12.99
	Вторична ликвидност	35.60
III група	Първична ликвидност	14.37
	Вторична ликвидност	38.45
IV група	Първична ликвидност	14.62
	Вторична ликвидност	30.90
V група	Първична ликвидност	9.90
	Вторична ликвидност	13.95
Общо за банковата система	Първична ликвидност	13.03
	Вторична ликвидност	30.56

\* От юни 1999 г. вторичната ликвидност е представена като отношение на високоликвидните активи към привлечените средства по смисъла на Наредба № 11 на БНБ.

Източник: БНБ.

1.12. МЕСЕЧНИ БАЛАНСИ И ОТЧЕТИ ЗА ПРИХОДИТЕ И РАЗХОДИТЕ НА БАНКИТЕ ПО ГРУПИ

1.12.1. МЕСЕЧЕН БАЛАНС НА БАНКИТЕ ОТ ПЪРВА ГРУПА КЪМ ЮНИ 2000 г.  
(хил. лв.)

	Общо	в това число	
		левове	валута
<b>А К Т И В И</b>			
ПАРИЧНИ СРЕДСТВА В КАСА И ПО РАЗПЛАЩАТЕЛНИ СМЕТКИ В БНБ	438 289	210 980	227 309
Вземания от банки и други финансови институции	1 861 464	20 466	1 840 998
Ценни книжа в оборотен портфейл	523 546	388 981	134 565
Ценни книжа в инвестиционен портфейл	446 690	123 024	323 666
Предоставени кредити на бюджета	3 903	3 903	0
Предоставени кредити на държавни предприятия	67 977	30 322	37 655
Предоставени кредити на частни предприятия	422 774	329 412	93 362
Предоставени кредити на граждани и домакинства	505 236	505 192	44
Предоставени кредити на нефинансови институции и други клиенти	999 890	868 829	131 061
<b>ДОХОДОНОСНИ АКТИВИ</b>	<b>3 831 590</b>	<b>1 401 300</b>	<b>2 430 290</b>
Активи за препродажба	0	0	0
Вземания по лихви и други активи	102 992	60 340	42 652
Дълготрайни активи	167 117	167 117	0
<b>ОБЩО АКТИВИ</b>	<b>4 539 988</b>	<b>1 839 737</b>	<b>2 700 251</b>
В т. ч. заложени активи	60 801	32 901	27 900
<b>П А С И В И И К А П И Т А Л</b>			
Депозити от банки	91 824	34 695	57 129
Депозити от други финансови институции	30 927	10 926	20 001
Депозити от нефинансови институции и други клиенти	3 267 076	1 613 303	1 653 773
<b>ОБЩО ДЕПОЗИТИ</b>	<b>3 389 827</b>	<b>1 658 924</b>	<b>1 730 903</b>
Краткосрочно привлечени средства	4 210	2 000	2 210
Задължения по лихви и други пасиви	345 400	307 535	37 865
Дългосрочно привлечени средства	50 199	0	50 199
Подчинен срочен дълг	0	0	0
<b>ОБЩО ПАСИВИ</b>	<b>3 789 636</b>	<b>1 968 459</b>	<b>1 821 177</b>
Капитал	515 046	515 046	0
Резерви	235 306	235 306	0
<b>КАПИТАЛ И РЕЗЕРВИ</b>	<b>750 352</b>	<b>750 352</b>	<b>0</b>
<b>ОБЩО ПАСИВИ И СОБСТВЕН КАПИТАЛ</b>	<b>4 539 988</b>	<b>2 718 811</b>	<b>1 821 177</b>
Кредитни заместители	221 283	29 163	192 120
Деривати	464 508	1 692	462 816
<b>ЗАДБАЛАНСОВИ ПАСИВИ</b>	<b>685 791</b>	<b>30 855</b>	<b>654 936</b>

Източник: БНБ.

1.12.2. МЕСЕЧЕН ОТЧЕТ ЗА ПРИХОДИТЕ И РАЗХОДИТЕ НА БАНКИТЕ ОТ ПЪРВА ГРУПА КЪМ ЮНИ 2000 г.  
(хил. лв.)

	Общо	в това число	
		левове	валута
Приходи от лихви по вземания от банки и други финансови институции	43 939	774	43 165
Приходи от лихви по кредити на нефинансови институции и други клиенти	75 859	65 030	10 829
Приходи от ценни книжа в инвестиционен портфейл	11 723	3 095	8 628
<b>ПРИХОДИ ОТ ЛИХВИ</b>	<b>131 521</b>	<b>68 899</b>	<b>62 622</b>
Разходи за лихви по депозити на банки и други финансови институции	1 080	148	932
Разходи за лихви по депозити на нефинансови институции и други клиенти	36 183	16 504	19 679
Разходи за лихви по привлечени средства	85	21	64
<b>РАЗХОДИ ЗА ЛИХВИ</b>	<b>37 348</b>	<b>16 673</b>	<b>20 675</b>
<b>НЕТЕН ЛИХВЕН ДОХОД</b>	<b>94 173</b>	<b>52 226</b>	<b>41 947</b>
Печалба/загуба от търговия и преоценка	56 125		
(намалено с провизии за загуби от кредити)	7 647		
<b>НЕТЕН ЛИХВЕН ДОХОД И НЕТЕН ДОХОД ОТ ТЪРГОВИЯ И ПРЕОЦЕНКА</b>	<b>142 651</b>		
Други нелихвени приходи	46 203		
Оперативен резултат от дейността преди разходите по икономически елементи	188 854		
Разходи по икономически елементи	77 092		
<b>ОПЕРАТИВНА ПЕЧАЛБА/ЗАГУБА ПРЕДИ ОБЛАГАНЕ И ИЗВЪНРЕДНИ ОПЕРАЦИИ</b>	<b>111 762</b>		
Печалба/загуба от преоценка и извънредни приходи/разходи	10 831		
Печалба/загуба преди данъчно облагане	122 593		
Нетна печалба/загуба след данъчно облагане	87 172		
<b>ТЕКУЩА ПЕЧАЛБА/ЗАГУБА</b>	<b>87 172</b>		

Източник: БНБ.

1.12.3. МЕСЕЧЕН БАЛАНС НА БАНКИТЕ ОТ ВТОРА ГРУПА КЪМ ЮНИ 2000 г.

(хил. лв.)

	Общо	в това число	
		левове	валута
<b>А К Т И В И</b>			
ПАРИЧНИ СРЕДСТВА В КАСА И ПО РАЗПЛАЩАТЕЛНИ СМЕТКИ В БНБ	207 207	102 251	104 956
Вземания от банки и други финансови институции	681 175	51 770	629 405
Ценни книжа в оборотен портфейл	307 508	144 874	162 634
Ценни книжа в инвестиционен портфейл	119 867	4 968	114 899
Предоставени кредити на бюджета	443	443	0
Предоставени кредити на държавни предприятия	55 854	29 964	25 890
Предоставени кредити на частни предприятия	495 715	364 876	130 839
Предоставени кредити на граждани и домакинства	17 540	17 085	455
Предоставени кредити на нефинансови институции и други клиенти	569 552	412 368	157 184
ДОХОДОНОСНИ АКТИВИ	1 678 102	613 980	1 064 122
Активи за препродажба	2 135	2 135	0
Вземания по лихви и други активи	39 243	33 930	5 313
Дълготрайни активи	95 949	95 949	0
ОБЩО АКТИВИ	2 022 636	848 245	1 174 391
В т. ч. заложен активи	137 594	22 823	114 771
<b>П А С И В И И К А П И Т А Л</b>			
Депозити от банки	91 978	37 730	54 248
Депозити от други финансови институции	39 155	11 678	27 477
Депозити от нефинансови институции и други клиенти	1 464 443	560 327	904 116
ОБЩО ДЕПОЗИТИ	1 595 576	609 735	985 841
Краткосрочно привлечени средства	0	0	0
Задължения по лихви и други пасиви	125 331	90 924	34 407
Дългосрочно привлечени средства	35 014	3 347	31 667
Подчинен срочен дълг	0	0	0
ОБЩО ПАСИВИ	1 755 921	704 006	1 051 915
Капитал	177 761	177 761	0
Резерви	88 954	88 954	0
КАПИТАЛ И РЕЗЕРВИ	266 715	266 715	0
ОБЩО ПАСИВИ И СОБСТВЕН КАПИТАЛ	2 022 636	970 721	1 051 915
Кредитни заместители	138 615	49 612	89 003
Деривати	53 071	1 441	51 630
ЗАДБАЛАНСОВИ ПАСИВИ	191 686	51 053	140 633

Източник: БНБ.

1.12.4. МЕСЕЧЕН ОТЧЕТ ЗА ПРИХОДИТЕ И РАЗХОДИТЕ НА БАНКИТЕ ОТ ВТОРА ГРУПА КЪМ ЮНИ 2000 г.

(хил. лв.)

	Общо	в това число	
		левове	валута
Приходи от лихви по вземания от банки и други финансови институции	16 283	925	15 358
Приходи от лихви по кредити на нефинансови институции и други клиенти	33 429	25 309	8 120
Приходи от ценни книжа в инвестиционен портфейл	5 316	3 712	1 604
ПРИХОДИ ОТ ЛИХВИ	55 028	29 946	25 082
Разходи за лихви по депозити на банки и други финансови институции	1 644	651	993
Разходи за лихви по депозити на нефинансови институции и други клиенти	15 203	2 839	12 364
Разходи за лихви по привлечени средства	720	7	713
РАЗХОДИ ЗА ЛИХВИ	17 567	3 497	14 070
НЕТЕН ЛИХВЕН ДОХОД	37 461	26 449	11 012
Печалба/загуба от търговия и преоценка	16 679		
(намалено с провизии за загуби от кредити)	18 742		
НЕТЕН ЛИХВЕН ДОХОД И НЕТЕН ДОХОД ОТ ТЪРГОВИЯ И ПРЕОЦЕНКА	35 398		
Други нелихвени приходи	30 448		
Оперативен резултат от дейността преди разходите по икономически елементи	65 846		
Разходи по икономически елементи	60 778		
ОПЕРАТИВНА ПЕЧАЛБА/ЗАГУБА ПРЕДИ ОБЛАГАНЕ И ИЗВЪНРЕДНИ ОПЕРАЦИИ	5 068		
Печалба/загуба от преоценка и извънредни приходи/разходи	11 075		
Печалба/загуба преди данъчно облагане	16 143		
Нетна печалба/загуба след данъчно облагане	9 777		
ТЕКУЩА ПЕЧАЛБА/ЗАГУБА	9 777		

Източник: БНБ.

1.12.5. МЕСЕЧЕН БАЛАНС НА БАНКИТЕ ОТ ТРЕТА ГРУПА КЪМ ЮНИ 2000 г.  
(хил. лв.)

	Общо	в това число	
		левове	валута
<b>А К Т И В И</b>			
ПАРИЧНИ СРЕДСТВА В КАСА И ПО РАЗПЛАЩАТЕЛНИ СМЕТКИ В БНБ	117 108	59 654	57 454
Вземания от банки и други финансови институции	233 870	14 865	219 005
Ценни книжа в оборотен портфейл	182 114	133 452	48 662
Ценни книжа в инвестиционен портфейл	15 529	5 814	9 715
Предоставени кредити на бюджета	2 916	2 916	0
Предоставени кредити на държавни предприятия	34 726	19 282	15 444
Предоставени кредити на частни предприятия	448 115	217 123	230 992
Предоставени кредити на граждани и домакинства	8 947	8 207	740
Предоставени кредити на нефинансови институции и други клиенти	494 704	247 528	247 176
ДОХОДНОСНИ АКТИВИ	926 217	401 659	524 558
Активи за препродажба	691	691	0
Вземания по лихви и други активи	28 829	12 238	16 591
Дълготрайни активи	48 022	48 022	0
ОБЩО АКТИВИ	1 120 867	522 264	598 603
В т. ч. заложене активи	64 161	57 374	6 787
<b>П А С И В И И К А П И Т А Л</b>			
Депозити от банки	64 710	26 997	37 713
Депозити от други финансови институции	51 391	27 351	24 040
Депозити от нефинансови институции и други клиенти	698 926	323 770	375 156
ОБЩО ДЕПОЗИТИ	815 027	378 118	436 909
Краткосрочно привлечени средства	48 619	13 276	35 343
Задължения по лихви и други пасиви	61 286	21 870	39 416
Дългосрочно привлечени средства	43 406	13 873	29 533
Подчинен срочен дълг	0	0	0
ОБЩО ПАСИВИ	968 338	427 137	541 201
Капитал	109 782	109 782	0
Резерви	42 747	42 747	0
КАПИТАЛ И РЕЗЕРВИ	152 529	152 529	0
ОБЩО ПАСИВИ И СОБСТВЕН КАПИТАЛ	1 120 867	579 666	541 201
Кредитни заместители	125 887	46 724	79 163
Деривати	111 246	8 157	103 089
ЗАДБАЛАНСОВИ ПАСИВИ	237 133	54 881	182 252

Източник: БНБ.

1.12.6. МЕСЕЧЕН ОТЧЕТ ЗА ПРИХОДИТЕ И РАЗХОДИТЕ НА БАНКИТЕ ОТ ТРЕТА ГРУПА КЪМ ЮНИ 2000 г.  
(хил. лв.)

	Общо	в това число	
		левове	валута
Приходи от лихви по вземания от банки и други финансови институции	6 400	770	5 630
Приходи от лихви по кредити на нефинансови институции и други клиенти	26 416	13 889	12 527
Приходи от ценни книжа в инвестиционен портфейл	2 653	1 859	794
ПРИХОДИ ОТ ЛИХВИ	35 469	16 518	18 951
Разходи за лихви по депозити на банки и други финансови институции	3 660	1 299	2 361
Разходи за лихви по депозити на нефинансови институции и други клиенти	6 549	1 196	5 353
Разходи за лихви по привлечени средства	2 604	303	2 301
РАЗХОДИ ЗА ЛИХВИ	12 813	2 798	10 015
НЕТЕН ЛИХВЕН ДОХОД	22 656	13 720	8 936
Печалба/загуба от търговия и преоценка	12 102		
(намалено с провизии за загуби от кредити)	-10 102		
НЕТЕН ЛИХВЕН ДОХОД И НЕТЕН ДОХОД ОТ ТЪРГОВИЯ И ПРЕОЦЕНКА	44 860		
Други нелихвени приходи	968		
Оперативен резултат от дейността преди разходите по икономически елементи	45 828		
Разходи по икономически елементи	34 186		
ОПЕРАТИВНА ПЕЧАЛБА/ЗАГУБА ПРЕДИ ОБЛАГАНЕ И ИЗВЪНРЕДНИ ОПЕРАЦИИ	11 642		
Печалба/загуба от преоценка и извънредни приходи/разходи	1 349		
Печалба/загуба преди данъчно облагане	12 991		
Нетна печалба/загуба след данъчно облагане	10 751		
ТЕКУЩА ПЕЧАЛБА/ЗАГУБА	10 751		

Източник: БНБ.

1.12.7. МЕСЕЧЕН БАЛАНС НА БАНКИТЕ ОТ ЧЕТВЪРТА ГРУПА КЪМ ЮНИ 2000 г.

(хил. лв.)

	Общо	в това число	
		левове	валута
<b>А К Т И В И</b>			
ПАРИЧНИ СРЕДСТВА В КАСА И ПО РАЗПЛАЩАТЕЛНИ СМЕТКИ В БНБ	60 033	33 695	26 338
Вземания от банки и други финансови институции	247 208	23 460	223 748
Ценни книжа в оборотен портфейл	88 443	42 859	45 584
Ценни книжа в инвестиционен портфейл	12 443	5 299	7 144
Предоставени кредити на бюджета	245	245	0
Предоставени кредити на държавни предприятия	13 204	5 454	7 750
Предоставени кредити на частни предприятия	266 273	94 391	171 882
Предоставени кредити на граждани и домакинства	11 549	4 242	7 307
Предоставени кредити на нефинансови институции и други клиенти	291 271	104 332	186 939
ДОХОДОНОСНИ АКТИВИ	639 365	175 950	463 415
Активи за препродажба	9 456	9 456	0
Вземания по лихви и други активи	31 584	23 197	8 387
Дълготрайни активи	48 127	48 127	0
ОБЩО АКТИВИ	788 565	290 425	498 140
В т. ч. заложени активи	41 687	12 535	29 152
<b>П А С И В И И К А П И Т А Л</b>			
Депозити от банки	95 992	9 360	86 632
Депозити от други финансови институции	48 224	31 020	17 204
Депозити от нефинансови институции и други клиенти	266 391	100 052	166 339
ОБЩО ДЕПОЗИТИ	410 607	140 432	270 175
Краткосрочно привлечени средства	32 277	15 699	16 578
Задължения по лихви и други пасиви	49 949	22 954	26 995
Дългосрочно привлечени средства	61 610	4 149	57 461
Подчинен срочен дълг	0	0	0
ОБЩО ПАСИВИ	554 443	183 234	371 209
Капитал	212 353	212 353	0
Резерви	21 769	21 769	0
КАПИТАЛ И РЕЗЕРВИ	234 122	234 122	0
ОБЩО ПАСИВИ И СОБСТВЕН КАПИТАЛ	788 565	417 356	371 209
Кредитни заместители	75 383	56 993	18 390
Деривати	17 940	1 300	16 640
ЗАДБАЛАНСОВИ ПАСИВИ	93 323	58 293	35 030

Източник: БНБ.

1.12.8. МЕСЕЧЕН ОТЧЕТ ЗА ПРИХОДИТЕ И РАЗХОДИТЕ НА БАНКИТЕ ОТ ЧЕТВЪРТА ГРУПА КЪМ ЮНИ 2000 г.

(хил. лв.)

	Общо	в това число	
		левове	валута
Приходи от лихви по вземания от банки и други финансови институции	6 729	91	6 638
Приходи от лихви по кредити на нефинансови институции и други клиенти	19 983	6 099	13 884
Приходи от ценни книжа в инвестиционен портфейл	1 530	206	1 324
ПРИХОДИ ОТ ЛИХВИ	28 242	6 396	21 846
Разходи за лихви по депозити на банки и други финансови институции	4 258	537	3 721
Разходи за лихви по депозити на нефинансови институции и други клиенти	3 715	753	2 962
Разходи за лихви по привлечени средства	2 378	135	2 243
РАЗХОДИ ЗА ЛИХВИ	10 351	1 425	8 926
НЕТЕН ЛИХВЕН ДОХОД	17 891	4 971	12 920
Печалба/загуба от търговия и преоценка (намалено с провизии за загуби от кредити)	5 550		4 505
НЕТЕН ЛИХВЕН ДОХОД И НЕТЕН ДОХОД ОТ ТЪРГОВИЯ И ПРЕОЦЕНКА	18 936		
Други нелихвени приходи	8 773		
Оперативен резултат от дейността преди разходите по икономически елементи	27 709		
Разходи по икономически елементи	22 280		
ОПЕРАТИВНА ПЕЧАЛБА/ЗАГУБА ПРЕДИ ОБЛАГАНЕ И ИЗВЪНРЕДНИ ОПЕРАЦИИ	5 429		
Печалба/загуба от преоценка и извънредни приходи/разходи	3 103		
Печалба/загуба преди данъчно облагане	8 532		
Нетна печалба/загуба след данъчно облагане	6 571		
ТЕКУЩА ПЕЧАЛБА/ЗАГУБА	6 571		

Източник: БНБ.



1.12.9. МЕСЕЧЕН БАЛАНС НА БАНКИТЕ ОТ ПЕТА ГРУПА КЪМ ЮНИ 2000 г.  
(хил. лв.)

	Общо	в това число	
		левове	валута
<b>А К Т И В И</b>			
ПАРИЧНИ СРЕДСТВА В КАСА И ПО РАЗПЛАЩАТЕЛНИ СМЕТКИ В БНБ	42 260	5 559	36 701
Вземания от банки и други финансови институции	164 605	1 897	162 708
Ценни книжа в оборотен портфейл	16 125	11 218	4 907
Ценни книжа в инвестиционен портфейл	91	91	0
Предоставени кредити на бюджета	0	0	0
Предоставени кредити на държавни предприятия	29 915	1 322	28 593
Предоставени кредити на частни предприятия	246 044	94 048	151 996
Предоставени кредити на граждани и домакинства	1 367	1 153	214
Предоставени кредити на нефинансови институции и други клиенти	277 326	96 523	180 803
ДОХОДНОСНИ АКТИВИ	458 147	109 729	348 418
Активи за препродажба	0	0	0
Вземания по лихви и други активи	4 259	1 829	2 430
Дълготрайни активи	10 039	10 039	0
ОБЩО АКТИВИ	514 705	127 156	387 549
В т. ч. заложене активи	0	0	0
<b>П А С И В И И К А П И Т А Л</b>			
Депозити от банки	163 481	42 458	121 023
Депозити от други финансови институции	7 377	4 258	3 119
Депозити от нефинансови институции и други клиенти	255 831	60 454	195 377
ОБЩО ДЕПОЗИТИ	426 689	107 170	319 519
Краткосрочно привлечени средства	0	0	0
Задължения по лихви и други пасиви	47 532	1 766	45 766
Дългосрочно привлечени средства	11 649	0	11 649
Подчинен срочен дълг	0	0	0
ОБЩО ПАСИВИ	485 870	108 936	376 934
Капитал	27 658	27 658	0
Резерви	1 177	1 177	0
КАПИТАЛ И РЕЗЕРВИ	28 835	28 835	0
ОБЩО ПАСИВИ И СОБСТВЕН КАПИТАЛ	514 705	137 771	376 934
Кредитни заместители	73 312	28 056	45 256
Деривати	33 020	5 015	28 005
ЗАДБАЛАНСОВИ ПАСИВИ	106 332	33 071	73 261

Източник: БНБ.

1.12.10. МЕСЕЧЕН ОТЧЕТ ЗА ПРИХОДИТЕ И РАЗХОДИТЕ НА БАНКИТЕ ОТ ПЕТА ГРУПА КЪМ ЮНИ 2000 г.  
(хил. лв.)

	Общо	в това число	
		левове	валута
Приходи от лихви по вземания от банки и други финансови институции	4 923	74	4 849
Приходи от лихви по кредити на нефинансови институции и други клиенти	14 219	4 555	9 664
Приходи от ценни книжа в инвестиционен портфейл	166	166	0
ПРИХОДИ ОТ ЛИХВИ	19 308	4 795	14 513
Разходи за лихви по депозити на банки и други финансови институции	4 571	1 878	2 693
Разходи за лихви по депозити на нефинансови институции и други клиенти	3 319	345	2 974
Разходи за лихви по привлечени средства	640	0	640
РАЗХОДИ ЗА ЛИХВИ	8 530	2 223	6 307
НЕТЕН ЛИХВЕН ДОХОД	10 778	2 572	8 206
Печалба/загуба от търговия и преоценка	1 860		
(намалено с провизии за загуби от кредити)	-2 470		
НЕТЕН ЛИХВЕН ДОХОД И НЕТЕН ДОХОД ОТ ТЪРГОВИЯ И ПРЕОЦЕНКА	15 108		
Други нелихвени приходи	4 317		
Оперативен резултат от дейността преди разходите по икономически елементи	19 425		
Разходи по икономически елементи	11 080		
ОПЕРАТИВНА ПЕЧАЛБА/ЗАГУБА ПРЕДИ ОБЛАГАНЕ И ИЗВЪНРЕДНИ ОПЕРАЦИИ	8 345		
Печалба/загуба от преоценка и извънредни приходи/разходи	450		
Печалба/загуба преди данъчно облагане	8 795		
Нетна печалба/загуба след данъчно облагане	7 645		
ТЕКУЩА ПЕЧАЛБА/ЗАГУБА	7 645		

Източник: БНБ.

1.13. МЕЖДУБАНКОВ ПАРИЧЕН ПАЗАР

Юли 2000 г.	Обеми (хил. лв.)				Лихвени проценти			Свръхрезерви* (хил. лв.)
	депозити	репо сделки	покупки на ДЦК	общ обем	по предоставени депозити	по репо сделки	среден за деня	
3	49 364	6 635	0	55 999	3.84	4.06	3.86	-40 398
4	40 650	2 900	2 552	46 102	2.91	3.03	2.92	166 566
5	46 764	2 405	7 718	56 887	2.74	2.97	2.75	176 713
6	55 714	1 039	8 836	65 589	2.63	2.72	2.63	176 713
7	57 283	4 908	2 700	64 891	2.28	2.35	2.28	176 713
10	31 915	9 852	1 544	43 311	2.22	2.33	2.25	82 724
11	50 103	10 825	647	61 575	2.43	2.29	2.40	67 610
12	63 071	18 600	3980	85 651	2.83	2.56	2.77	50 811
13	70 161	15 100	2931	88 192	2.56	2.50	2.55	117 867
14	73 801	15 300	3 406	92 507	2.51	2.37	2.48	108 235
17	55 816	6 500	2 579	64 895	2.54	2.35	2.52	54 039
18	62 204	11 668	1 499	75 371	2.72	2.90	2.75	-2 740
19	65 345	13 739	4 153	83 237	2.61	2.82	2.65	-15 687
20	73 208	10 700	5674	89 582	2.79	2.72	2.79	-18 088
21	58 602	13 100	1 510	73 212	2.86	2.86	2.86	-33 688
24	50 367	14 710	770	65 847	2.98	3.04	3.00	-64 017
25	58 285	11 929	5467	75 681	3.04	3.24	3.07	-62 526
26	58 171	6 151	3 284	67 606	3.22	3.23	3.22	-24 926
27	47 772	1 378	4 633	53 783	3.10	3.18	3.10	-30 896
28	36 705	12 701	6 003	55 409	3.04	3.04	3.04	-32 922
31	56 423	26 642	3 405	86 470	3.03	3.26	3.10	-60 086
Средно за месеца	55 320	10 323	3 490	69 133	2.80	2.83	2.80	29 034

\* Данните са от сетълмента.

Забележка: Средният лихвен процент за деня е среднопретеглен за извършените през деня операции.

Източник: БНБ.

1.14. МЕЖДУБАНКОВ ВАЛУТЕН ПАЗАР

(евро)

Юли 2000 г.	Банков сектор		Българска народна банка	
	Купена валута	Продадена валута	Купена валута	Продадена валута
3	24 400 905	18 510 244	101 162	13 224
4	27 413 835	24 348 670	25 459	874 534
5	65 047 063	66 660 130	1 328 935	585 338
6	39 778 917	35 343 039	97 760	156 244
7	31 735 556	32 234 846	90 292	4 158 124
10	54 112 353	52 683 575	113 286	88 437
11	20 856 402	17 411 082	575 474	225 991
12	22 697 050	29 881 624	186 411	5 375 964
13	26 150 324	18 851 550	795 117	404 664
14	28 373 806	20 943 006	17 119	350 357
17	30 928 669	19 036 196	892 095	11 014
18	29 881 933	25 817 310	1 088 027	1 971 464
19	33 910 243	69 800 919	788 928	38 095 564
20	31 818 515	24 064 256	63 018	7 439
21	19 937 733	16 492 116	1 405 769	619 801
24	25 113 079	19 327 707	128 466	1 346 641
25	26 680 555	18 943 950	4 278 769	97 606
26	25 217 613	21 785 025	1 535 446	54 952
27	28 591 165	25 721 842	4 525 896	12 132
28	31 530 518	26 836 750	1 120 875	891 953
31	44 474 161	36 818 045	6 011 695	3 711
Общо за месеца	668 650 395	621 511 882	25 169 999	55 345 154
Среднодневно	31 840 495	29 595 804	1 198 571	2 635 484

Източник: БНБ.

**1.15. КУПЕНА И ПРОДАДЕНА НАЛИЧНА ВАЛУТА  
(ПОДРАЗДЕЛЕНИЯ НА ЕВРОТО)  
ОТ КАСОВИТЕ СЛУЖБИ НА БНБ**

(хил. евро)

	Купена валута*	Продадена валута**
Г'99	305	5 668
II'99	198	2 262
III'99	402	2 154
IV'99	417	2 136
V'99	203	4 999
VI'99	280	10 919
VII'99	7 616	2 087
VIII'99	16 740	662
IX'99	12 808	636
X'99	6 276	547
XI'99	3 361	488
XII'99	2 169	607
I.2000	966	500
II.2000	967	344
III.2000	3 157	465
IV.2000	4 178	556
V.2000	3 503	727
VI.2000	10 057	354
VII.2000	13 774	288
в т. ч. по дни		
3	1013	9
4	647	4
5	607	10
6	344	5
7	436	15
10	703	6
11	570	12
12	534	8
13	616	6
14	721	21
17	894	13
18	595	14
19	505	15
20	417	7
21	648	19
24	861	12
25	606	11
26	603	6
27	597	7
28	810	10
31	1047	78

\* Включва всички валути, подразделения на еврото.

\*\* Включва само германски марки.

Източник: БНБ.

## 1.16. ОСНОВЕН ЛИХВЕН ПРОЦЕНТ

В сила от	ОЛП		В сила от	ОЛП	
	прост годишен	ефективен годишен		прост годишен	ефективен годишен
6.Г'99	5.12	5.22	20.Х'99	4.42	4.49
13.Г'99	5.08	5.17	27.Х'99	4.42	4.49
20.Г'99	5.08	5.17	3.ХІ'99	4.46	4.54
27.Г'99	5.04	5.13	10.ХІ'99	4.46	4.54
3.ІГ'99	5.04	5.13	17.ХІ'99	4.46	4.54
10.ІГ'99	4.99	5.08	24.ХІ'99	4.46	4.54
17.ІГ'99	4.91	5.00	1.ХІІ'99	4.46	4.54
24.ІГ'99	4.91	5.00	8.ХІІ'99	4.46	4.54
3.ІІГ'99	4.91	5.00	15.ХІІ'99	4.46	4.54
10.ІІГ'99	4.83	4.92	22.ХІІ'99	4.46	4.54
17.ІІГ'99	4.87	4.96	29.ХІІ'99	4.46	4.54
24.ІІГ'99	4.83	4.92	5.І.2000	4.42	4.49
31.ІІГ'99	4.79	4.88	12.І.2000	4.26	4.32
7.ІV'99	4.75	4.84	19.І.2000	4.13	4.20
14.ІV'99	4.71	4.79	26.І.2000	3.93	3.99
21.ІV'99	4.67	4.75	2.ІІ.2000	3.68	3.73
28.ІV'99	4.63	4.71	9.ІІ.2000	3.40	3.44
5.V'99	4.54	4.62	16.ІІ.2000	3.23	3.27
12.V'99	4.50	4.58	23.ІІ.2000	3.11	3.15
19.V'99	4.46	4.54	1.ІІІ.2000	3.03	3.07
26.V'99	4.42	4.49	8.ІІІ.2000	3.03	3.07
2.VГ'99	4.42	4.49	15.ІІІ.2000	3.48	3.53
9.VГ'99	4.42	4.49	22.ІІІ.2000	3.56	3.61
6.VГ'99	4.42	4.49	29.ІІІ.2000	3.56	3.61
23.VГ'99	4.50	4.58	5.IV.2000	3.64	3.69
30.VГ'99	4.75	4.84	12.IV.2000	3.60	3.65
7.VГГ'99	4.79	4.88	19.IV.2000	3.60	3.65
14.VГГ'99	4.79	4.88	26.IV.2000	3.64	3.69
21.VГГ'99	4.79	4.88	3.V.2000	3.64	3.69
28.VГГ'99	4.79	4.88	10.V.2000	3.56	3.61
4.VГГГ'99	4.79	4.88	17.V.2000	3.48	3.53
11.VГГГ'99	4.75	4.83	25.V.2000	3.44	3.48
18.VГГГ'99	4.75	4.83	31.V.2000	3.44	3.48
25.VГГГ'99	4.79	4.88	7.VI.2000	3.44	3.48
1.IX'99	4.75	4.84	14.VI.2000	3.60	3.65
8.IX'99	4.75	4.84	21.VI.2000	4.17	4.24
15.IX'99	4.71	4.79	28.VI.2000	4.05	4.11
23.IX'99	4.63	4.71	5.VII.2000	3.93	3.99
29.IX'99	4.50	4.58	12.VII.2000	3.72	3.78
6.X'99	4.46	4.54	19.VII.2000	3.44	3.48
13.X'99	4.42	4.49	26.VII.2000	3.44	3.48

Източник: БНБ.

1.17. ЛИХВЕНИ ПРОЦЕНТИ И ДОХОДНОСТ НА ДЦК

Показатели	1999 г.												2000 г.							
	I	II	III	IV	V	VI	VII	VIII	IX	X	XI	XII	I	II	III	IV	V	VI	VII	
ОСНОВЕН ЛИХВЕН ПРОЦЕНТ (в края на периода)	5.13	5.00	4.88	4.71	4.49	4.83	4.88	4.88	4.58	4.49	4.54	4.54	3.99	3.15	3.61	3.69	3.48	4.11	3.48	
КРАТКОСРОЧНИ ЛИХВЕНИ ПРОЦЕНТИ (среднопретеглени)																				
Лихвени проценти по предоставени депозити на междубанковния пазар	2.76	2.71	3.08	2.87	2.53	3.38	3.23	3.69	2.65	3.03	3.04	2.62	1.23	1.48	2.86	3.17	3.22	4.31	2.84	
до един ден	2.48	2.34	2.73	2.43	2.17	3.25	2.88	3.45	2.07	2.75	2.55	2.30	0.81	1.33	2.71	3.07	3.10	4.29	2.80	
от един до три дена	2.48	2.50	3.17	2.85	2.39	3.51	3.27	4.01	2.28	2.80	2.52	2.28	0.83	1.28	2.86	2.93	3.14	4.23	2.68	
от три дена до една седмица	2.94	2.84	3.26	3.02	2.71	3.45	3.66	3.62	2.90	3.43	3.26	2.73	1.29	1.93	3.08	3.54	3.51	4.71	3.09	
от една седмица до един месец	3.33	3.31	3.63	3.37	3.36	3.54	3.78	4.21	3.68	3.68	3.71	3.76	2.93	2.72	3.36	3.92	3.68	4.47	3.53	
над един месец	3.53	-	4.08	4.42	3.66	3.42	4.36	4.56	4.28	4.64	5.62	5.08	3.82	3.84	4.32	4.58	4.38	3.54	4.06	
Лихвени проценти по срочни депозити																				
левове	3.28	3.27	3.28	3.29	3.27	3.26	3.27	3.25	3.25	3.24	3.25	3.25	3.23	2.78	3.27	3.12	2.87	3.29	2.95	
евро*	1.99	1.94	1.90	1.88	1.88	1.86	1.91	1.92	1.96	2.01	2.01	2.02	2.12	2.42	2.60	2.53	2.58	3.03	3.32	
щатски долари	3.57	3.54	3.52	3.52	3.38	3.51	3.49	3.52	3.53	3.48	3.48	3.53	3.53	4.30	4.41	4.52	4.68	4.73	4.64	
Лихвени проценти по безсрочни депозити																				
левове	0.24	0.24	0.25	0.23	0.24	0.25	0.25	0.24	0.25	0.25	0.26	0.26	0.26	0.25	0.25	0.24	0.26	0.26	0.25	
евро*	0.95	0.89	0.79	0.68	0.66	0.67	0.69	0.73	0.71	0.66	0.68	0.72	0.76	0.75	0.67	0.78	0.80	0.65	0.72	
щатски долари	1.89	1.85	1.80	1.80	1.77	1.74	1.75	1.71	1.70	1.73	1.60	1.67	1.74	1.67	1.64	1.79	1.58	1.36	1.48	
Лихвени проценти по кредити																				
левове	14.42	13.71	14.64	13.84	13.33	13.79	12.36	13.80	13.62	13.36	13.51	12.41	12.49	11.87	9.54	13.57	13.79	12.52	10.95	
евро*	7.63	7.49	7.19	8.69	9.39	9.16	9.94	10.10	10.07	9.41	8.91	10.16	8.85	9.36	8.59	8.72	13.10	10.77	11.49	
щатски долари	10.15	11.31	11.71	9.25	10.46	9.51	9.49	8.70	11.31	10.25	9.54	11.24	11.64	11.00	11.94	11.75	13.91	12.13	12.55	
Доходност на емисиите от ДЦК	6.29	6.04	5.61	5.46	4.99	5.13	5.40	5.58	5.74	5.27	5.17	5.04	5.20	4.21	4.09	3.67	4.20	3.87	3.68	
ДЪЛГОСРОЧНИ ЛИХВЕНИ ПРОЦЕНТИ (среднопретеглени)																				
Лихвени проценти по кредити																				
левове	16.60	16.11	16.81	16.25	16.18	15.40	15.92	16.49	16.77	15.59	15.49	14.85	15.06	14.75	15.15	16.28	15.86	15.40	12.88	
евро*	13.34	14.32	11.75	10.49	10.75	12.01	10.41	9.20	11.40	8.27	9.57	10.60	10.79	12.94	10.61	13.07	12.37	12.43	12.71	
щатски долари	15.16	14.47	14.92	14.24	14.66	16.15	13.05	17.30	10.56	14.76	13.38	13.78	14.29	17.40	15.07	13.99	16.92	17.23	12.69	
Доходност на емисиите от ДЦК	9.52	9.38	9.46	8.69	8.46	10.74	12.15	12.88	13.06	10.21	9.84	9.29	8.31	7.96	7.73	7.49	7.36	7.45	7.33	

\* Позицията „евро“ включва еврого и всички валути, подразделение на еврого.

Източник: БНБ.

## 1.18. МЕСЕЧНИ ЛИХВЕНИ ПРОЦЕНТИ\*

	Номинални		Реални **	
	краткосрочни кредити	едномесечни депозити	краткосрочни кредити	едномесечни депозити
<b>1999</b>				
януари	1.13	0.27	-0.36	-1.20
февруари	1.08	0.27	1.71	0.89
март	1.15	0.27	2.20	1.31
април	1.09	0.27	1.74	0.92
май	1.05	0.27	1.75	0.96
юни	1.08	0.27	1.56	0.74
юли	0.98	0.27	-2.15	-2.83
август	1.08	0.27	0.07	-0.74
септември	1.07	0.27	-0.40	-1.20
октомври	1.05	0.27	0.00	-0.78
ноември	1.06	0.27	0.42	-0.37
декември	0.98	0.27	0.32	-0.39
<b>2000</b>				
януари	0.99	0.27	-2.07	-2.77
февруари	0.94	0.21	0.41	-0.32
март	0.76	0.24	1.35	0.82
април	1.07	0.24	1.95	1.11
май	1.10	0.23	0.87	0.00
юни	0.99	0.27	0.86	0.14
юли	0.87	0.23	0.35	-0.29

\* По левовите кредити и депозити.

\*\* Дефлирани с индекса на потребителските цени.

Източник: БНБ.

**1.19. ЛИХВЕН ДИФЕРЕНЦИАЛ МЕЖДУ ГОДИШНАТА ДОХОДНОСТ  
НА ТРИМЕСЕЧНИТЕ ДЦК И ТРИМЕСЕЧНИЯ ЛИБОР ЗА ЕВРОТО**

(%)

Дата	Доходност		Лихвен процент (свро) (If)	Лихвен диференциал <sup>2</sup>
	до падежа	ефективна <sup>1</sup> (I)		
6.Г'99	1.28	5.22	3.21	1.95
13.Г'99	1.27	5.18	3.18	1.94
20.Г'99	1.27	5.18	3.05	2.06
27.Г'99	1.26	5.14	3.08	1.99
3.П'99	1.26	5.14	3.10	1.98
10.П'99	1.25	5.08	3.11	1.91
17.П'99	1.23	5.00	3.09	1.86
24.П'99	1.23	5.00	3.08	1.86
4.П'99	1.23	5.00	3.11	1.83
10.П'99	1.21	4.92	3.08	1.78
17.П'99	1.22	4.96	3.04	1.87
24.П'99	1.21	4.92	3.01	1.85
31.П'99	1.20	4.88	2.97	1.85
7.ИВ'99	1.19	4.84	2.90	1.88
14.ИВ'99	1.18	4.79	2.64	2.10
21.ИВ'99	1.17	4.75	2.60	2.10
28.ИВ'99	1.16	4.71	2.59	2.07
5.V'99	1.14	4.62	2.58	1.99
12.V'99	1.13	4.58	2.58	1.95
19.V'99	1.12	4.54	2.59	1.90
26.V'99	1.11	4.49	2.58	1.87
2.VI'99	1.11	4.49	2.60	1.84
9.VI'99	1.11	4.49	2.60	1.84
16.VI'99	1.11	4.49	2.63	1.82
23.VI'99	1.13	4.58	2.65	1.88
30.VI'99	1.19	4.84	2.67	2.11
7.VII'99	1.20	4.88	2.66	2.16
14.VII'99	1.20	4.88	2.66	2.16
21.VII'99	1.20	4.88	2.70	2.12
28.VII'99	1.20	4.88	2.68	2.14
4.VIII'99	1.20	4.88	2.70	2.12
11.VIII'99	1.19	4.83	2.70	2.08
18.VIII'99	1.19	4.83	2.68	2.10
25.VIII'99	1.20	4.88	2.69	2.13
1.IX'99	1.19	4.84	2.70	2.08
8.IX'99	1.19	4.84	2.68	2.10
15.IX'99	1.18	4.79	2.69	2.05
23.IX'99	1.16	4.71	2.70	1.96
29.IX'99	1.13	4.58	3.09	1.44
6.X'99	1.12	4.54	3.29	1.20
13.X'99	1.11	4.49	3.36	1.10

(%)

Дата	Доходност		Лихвен процент (свро) (If)	Лихвен диференциал <sup>2</sup>
	до падежа	ефективна <sup>1</sup> (I)		
20.X'99	1.11	4.49	3.45	1.01
27.X'99	1.11	4.49	3.50	0.96
3.XI'99	1.12	4.54	3.53	0.97
10.XI'99	1.12	4.54	3.46	1.04
17.XI'99	1.12	4.54	3.45	1.05
24.XI'99	1.12	4.54	3.45	1.05
1.XII'99	1.12	4.54	3.45	1.05
8.XII'99	1.12	4.54	3.46	1.04
15.XII'99	1.12	4.54	3.46	1.04
22.XII'99	1.12	4.54	3.46	1.04
29.XII'99	1.12	4.54	3.35	1.15
5.I.2000	1.11	4.49	3.34	1.12
12.I.2000	1.07	4.32	3.32	0.97
19.I.2000	1.03	4.20	3.31	0.87
26.I.2000	0.98	3.99	3.33	0.64
2.II.2000	0.92	3.73	3.49	0.23
9.II.2000	0.85	3.44	3.49	-0.04
16.II.2000	0.81	3.27	3.49	-0.21
23.II.2000	0.78	3.15	3.63	-0.47
1.III.2000	0.76	3.07	3.63	-0.54
8.III.2000	0.76	3.07	3.67	-0.58
15.III.2000	0.87	3.53	3.79	-0.26
22.III.2000	0.89	3.61	3.77	-0.15
29.III.2000	0.89	3.61	3.82	-0.20
5.IV.2000	0.91	3.69	3.83	-0.13
12.IV.2000	0.90	3.65	3.92	-0.26
19.IV.2000	0.90	3.65	3.95	-0.29
26.IV.2000	0.91	3.69	4.04	-0.33
3.V.2000	0.91	3.69	4.18	-0.47
10.V.2000	0.89	3.61	4.30	-0.66
17.V.2000	0.87	3.53	4.44	-0.87
25.V.2000	0.86	3.48	4.43	-0.90
31.V.2000	0.86	3.48	4.45	-0.93
7.VI.2000	0.86	3.48	4.41	-0.88
14.VI.2000	0.90	3.65	4.53	-0.84
21.VI.2000	1.04	4.24	4.52	-0.27
28.VI.2000	1.01	4.11	4.54	-0.41
5.VII.2000	0.98	3.99	4.54	-0.53
12.VII.2000	0.93	3.78	4.54	-0.72
19.VII.2000	0.86	3.48	4.63	-1.09
26.VII.2000	0.86	3.48	4.63	-1.09

<sup>1</sup> Изчислена на годишна база.

<sup>2</sup> Изчислен по формулата:

$$ID = \left[ \frac{(1+I/100)}{(1+If/100)} - 1 \right] \times 100$$

Източник: БНБ, Reuters.

**1.20. ЦЕНИ НА РЕГИСТРИРАНИТЕ СДЕЛКИ  
С ДЦК, ДЕНОМИНИРАНИ В ЩАТСКИ ДОЛАРИ,  
ЕМИТИРАНИ ПО РЕДА НА ЧЛ. 5 ОТ ЗУНК**

(ш. д.)

Дата	Цена		
	минимална	максимална	среднопотеглена
2.VI.2000	67.63	67.63	67.63
6.VI.2000	70.06	70.11	70.09
7.VI.2000	69.90	69.90	69.90
12.VI.2000	70.16	70.16	70.16
13.VI.2000	70.00	71.00	70.08
14.VI.2000	58.45	70.69	58.70
15.VI.2000	70.00	70.00	70.00
19.VI.2000	62.50	62.50	62.50
22.VI.2000	70.61	70.61	70.61
23.VI.2000	70.34	70.34	70.34
27.VI.2000	70.26	70.41	70.34
5.VII.2000	67.57	67.57	67.57
6.VII.2000	68.35	68.35	68.35
7.VII.2000	68.24	68.24	68.24
11.VII.2000	58.18	58.18	58.18
13.VII.2000	68.50	68.50	68.50
17.VII.2000	67.50	67.50	67.50
18.VII.2000	64.55	69.36	64.92
19.VII.2000	69.28	70.35	69.31
20.VII.2000	67.60	69.48	68.53
27.VII.2000	69.35	69.60	69.45

**Забележка:** Информацията се базира на регистрираните сделки в  
регистра, воден в БНБ.

*Източник:* БНБ.



1.21. КОТИРОВКИ НА БЪЛГАРСКИТЕ БРЕЙДИ ОБЛИГАЦИИ

(щ. д. на 100 щ. д. номинал)

Дата	FLIRBs		IABs		DISCs	
	купува	продава	купува	продава	купува	продава
1.VI.2000	68.50	69.75	75.13	76.13	76.25	76.75
2.VI.2000	68.75	69.50	77.00	78.00	78.00	79.38
5.VI.2000	70.50	72.50	77.50	78.88	77.88	78.75
6.VI.2000	70.25	72.00	76.63	77.63	77.50	79.00
7.VI.2000	70.75	71.50	77.50	78.50	78.63	79.13
8.VI.2000	71.50	73.50	77.88	78.88	79.00	80.00
9.VI.2000	71.50	72.00	78.50	79.50	79.00	79.38
12.VI.2000	72.00	72.50	78.50	79.50	78.50	79.88
13.VI.2000	71.25	71.75	77.75	78.75	78.63	79.50
14.VI.2000	72.00	73.88	78.25	79.75	79.00	80.25
15.VI.2000	72.00	74.00	78.25	79.25	78.88	79.50
16.VI.2000	72.50	74.25	78.00	79.00	78.88	79.63
19.VI.2000	72.75	73.50	78.25	79.25	79.25	79.50
20.VI.2000	72.00	74.00	79.00	80.00	79.25	79.75
21.VI.2000	73.75	74.13	79.25	80.25	79.75	80.00
22.VI.2000	73.50	74.50	79.00	80.00	79.88	80.25
23.VI.2000	73.75	74.00	79.00	80.00	79.00	79.25
26.VI.2000	73.50	74.00	79.00	80.00	78.75	79.25
27.VI.2000	73.75	74.25	79.13	80.13	79.13	79.63
28.VI.2000	73.38	73.88	79.25	80.25	79.25	79.88
29.VI.2000	72.75	74.25	78.75	79.75	78.88	79.38
30.VI.2000	73.50	74.00	78.88	79.88	78.75	79.25
3.VII.2000	73.50	74.25	79.25	79.88	79.00	79.63
5.VII.2000	74.25	74.75	80.00	81.00	80.00	80.50
6.VII.2000	73.50	74.50	79.25	80.25	79.13	79.88
7.VII.2000	73.50	74.00	79.25	80.25	79.00	79.88
10.VII.2000	73.38	74.00	79.50	80.50	79.00	79.38
11.VII.2000	73.88	74.13	79.25	80.25	79.63	80.00
12.VII.2000	74.25	74.75	80.13	81.13	80.25	80.75
13.VII.2000	74.25	75.13	80.25	81.25	80.50	81.00
14.VII.2000	74.25	75.00	80.50	81.50	80.50	80.88
17.VII.2000	74.63	75.25	80.50	81.50	80.38	81.00
18.VII.2000	74.00	75.50	80.25	81.25	80.38	80.75
19.VII.2000	74.00	74.50	80.25	81.25	80.00	80.50
20.VII.2000	74.75	75.25	80.75	81.75	80.50	81.00
21.VII.2000	75.00	75.50	81.00	82.00	80.50	81.00
24.VII.2000	75.25	76.00	81.00	82.00	80.63	81.13
25.VII.2000	75.13	75.63	80.63	81.63	80.25	80.75
26.VII.2000	75.13	75.63	80.63	81.63	79.88	80.38
27.VII.2000	75.50	75.88	81.25	82.25	81.00	81.50
28.VII.2000	75.88	76.75	81.00	82.00	80.63	81.50
31.VII.2000	75.50	76.75	80.50	81.75	80.25	81.38

FLIRBs (Front-Loaded Interest Reduction Bonds) – облигации с първоначално намалени лихви.

IABs (Interest Arrears Bonds) – облигации за неплатени лихви.

DISCs (Discount Bonds) – облигации с отстъпка.

Забележка: Котировки при затваряне на борсите.

Източник: Reuters.

# 2 Външен сектор

## 2.1. ПЛАТЕЖЕН БАЛАНС

### 2.1.1. ПЛАТЕЖЕН БАЛАНС ЗА 2000 г.\*

(млн. щ. д.)

	I	II	III	I тримесечие	IV	V	VI	II тримесечие	I – VI
<b>А. Текуща сметка <sup>1</sup></b>	<b>-243.6</b>	<b>-96.0</b>	<b>-2.1</b>	<b>-341.7</b>	<b>-33.8</b>	<b>-63.2</b>	<b>-9.1</b>	<b>-106.2</b>	<b>-447.9</b>
Стоки: кредит (FOB)	311.1	384.5	414.1	1109.7	355.0	369.6	393.6	1118.2	2227.8
Стоки: дебит (FOB)	-478.0	-492.5	-446.0	-1416.5	-403.4	-478.6	-511.2	-1393.2	-2809.7
<i>Търговски баланс <sup>2</sup></i>	-166.9	-108.1	-31.9	-306.9	-48.4	-109.1	-117.6	-275.0	-581.9
Услуги: кредит	122.9	124.9	153.2	401.1	116.0	161.6	224.1	501.7	902.8
Транспорт <sup>3</sup>	38.3	42.2	45.6	126.1	37.5	47.5	60.8	145.7	271.8
Туризм <sup>4</sup>	48.8	51.9	57.3	158.0	46.4	80.5	126.6	253.4	411.4
Други услуги	35.8	30.8	50.3	116.9	32.2	33.7	36.7	102.6	219.5
Услуги: дебит	-113.7	-118.3	-131.7	-363.8	-125.2	-139.1	-143.8	-408.1	-771.9
Транспорт <sup>3</sup>	-55.3	-54.6	-54.0	-163.9	-49.9	-59.0	-63.1	-172.0	-335.8
Туризм <sup>4</sup>	-36.3	-30.9	-39.2	-106.4	-37.7	-43.8	-46.9	-128.4	-234.8
Други услуги	-22.1	-32.8	-38.6	-93.5	-37.6	-36.3	-33.8	-107.7	-201.2
<i>Услуги, нето</i>	9.2	6.6	21.5	37.3	-9.2	22.5	80.3	93.6	130.9
<i>Стоки и нефакторни услуги, нето</i>	-157.7	-101.5	-10.4	-269.6	-57.6	-86.6	-37.3	-181.5	-451.0
Доход: кредит	43.0	21.1	26.0	90.1	18.8	21.2	26.6	66.6	156.7
Доход: дебит	-146.8	-33.0	-36.3	-216.2	-10.5	-31.3	-35.2	-77.0	-293.2
<i>Доход, нето</i>	-103.8	-11.9	-10.4	-126.0	8.2	-10.1	-8.6	-10.4	-136.4
<i>Стоки, нефакторни услуги и доход, нето</i>	-261.5	-113.3	-20.8	-395.6	-49.4	-96.6	-45.9	-191.9	-587.5
<i>Текущи трансфери, нето <sup>5</sup></i>	17.9	17.3	18.7	53.9	15.5	33.5	36.7	85.7	139.6
Текущи трансфери, кредит	21.8	20.4	23.5	65.6	22.2	37.7	41.4	101.3	166.9
Текущи трансфери, дебит	-3.9	-3.1	-4.8	-11.8	-6.6	-4.2	-4.7	-15.6	-27.3
<b>Б. Капиталова сметка <sup>1,6</sup></b>	<b>12.0</b>	<b>0.0</b>	<b>0.0</b>	<b>12.0</b>	<b>13.0</b>	<b>0.0</b>	<b>0.0</b>	<b>13.0</b>	<b>25.0</b>
Капиталови трансфери, нето	12.0	0.0	0.0	12.0	13.0	0.0	0.0	13.0	25.0
<i>Общо за групи А и Б</i>	-231.6	-96.0	-2.1	-329.7	-20.8	-63.2	-9.1	-93.2	-422.9
<b>В. Финансова сметка <sup>1,6</sup></b>	<b>-44.0</b>	<b>38.0</b>	<b>-20.0</b>	<b>-26.1</b>	<b>134.1</b>	<b>31.1</b>	<b>49.2</b>	<b>214.4</b>	<b>188.3</b>
Преки инвестиции в чужбина	-0.1	0.0	0.0	-0.1	0.0	0.0	-1.1	-1.1	-1.2
Преки инвестиции в България <sup>7,8</sup>	57.5	28.6	20.4	106.5	26.1	39.9	23.3	89.4	195.9
Портфейлни инвестиции – активи	-17.2	-5.3	-22.0	-44.4	7.6	-28.5	-40.0	-61.0	-105.4
Акции	0.5	0.1	0.1	0.6	0.3	-0.2	-0.2	-0.1	0.6
Облигации	-17.7	-5.3	-22.0	-45.1	7.3	-28.4	-39.8	-60.9	-106.0
Портфейлни инвестиции – пасиви	1.0	-1.7	1.1	0.5	3.8	11.5	6.6	21.9	22.4
Акции	0.4	0.1	-2.0	-1.4	4.4	7.3	4.7	16.3	14.9
Облигации	0.6	-1.8	3.1	1.9	-0.5	4.2	2.0	5.6	7.5

(продължава)

(продължение)

(млн. щ. д.)

	I	II	III	I тримесечие	IV	V	VI	I тримесечие	I – VI
Други инвестиции – активи	-64.1	-38.9	-36.3	-139.2	76.9	-19.3	35.2	92.8	-46.5
Търговски кредити, нето	68.4	41.0	14.0	123.4	-0.6	-0.6	0.1	-1.1	122.2
Заеми	-7.9	-1.5	4.0	-5.3	-1.4	1.6	0.3	0.5	-4.9
Търговски банки	-0.8	-2.2	-1.1	-4.0	-1.8	-0.5	0.1	-2.3	-6.3
Други сектори	-7.0	0.7	5.1	-1.3	0.5	2.1	0.2	2.8	1.5
Валутни депозити	-122.3	-85.7	-67.2	-275.1	69.9	-35.6	24.8	59.1	-216.1
Търговски банки	-122.3	-85.7	-67.2	-275.1	66.2	-35.9	23.4	53.8	-221.4
Други сектори <sup>9</sup>	0.0	0.0	0.0	0.0	3.6	0.4	1.3	5.3	5.3
Други валутни депозити <sup>10</sup>	15.2	7.3	9.0	31.6	7.7	13.1	9.1	30.0	61.6
Други активи	-17.5	0.0	3.9	-13.7	1.2	2.1	1.0	4.3	-9.3
Други инвестиции – пасиви	-21.2	55.2	16.7	50.7	19.8	27.6	25.1	72.4	123.2
Търговски кредити, нето	0.2	19.2	28.2	47.6	15.7	17.7	19.4	52.7	100.3
Заеми	-27.8	16.2	-28.4	-39.9	-13.0	5.3	13.5	5.8	-34.2
Държавно управление	-19.6	-16.9	-41.1	-77.6	-27.0	-23.1	12.1	-38.1	-115.7
Търговски банки	0.0	1.1	1.1	2.2	0.9	8.5	1.9	11.3	13.5
Други сектори <sup>8</sup>	-8.3	32.1	11.6	35.5	13.1	20.0	-0.5	32.6	68.1
Депозити на нерезиденти	4.9	8.0	8.2	21.1	11.8	3.2	-12.8	2.1	23.2
Други пасиви	1.5	11.8	8.7	22.0	5.3	1.4	5.1	11.8	33.8
<i>Общо за групи А, Б и В</i>	-275.7	-58.0	-22.1	-355.8	113.3	-32.1	40.1	121.3	-234.5
<b>Г. Грешки и пропуски</b>	<b>121.3</b>	<b>37.1</b>	<b>2.9</b>	<b>161.2</b>	<b>6.5</b>	<b>-36.9</b>	<b>52.3</b>	<b>21.8</b>	<b>183.1</b>
<b>ОБЩ БАЛАНС (групи А, Б, В и Г)</b>	<b>-154.4</b>	<b>-20.9</b>	<b>-19.3</b>	<b>-194.6</b>	<b>119.7</b>	<b>-69.0</b>	<b>92.4</b>	<b>143.1</b>	<b>-51.5</b>
<b>Д. Резерви и друго финансиране</b>	<b>154.4</b>	<b>20.9</b>	<b>19.3</b>	<b>194.6</b>	<b>-119.7</b>	<b>69.0</b>	<b>-92.4</b>	<b>-143.1</b>	<b>51.5</b>
Валутни резерви на БНБ <sup>11</sup>	173.4	20.9	19.3	213.6	-163.4	55.6	-162.0	-269.8	-56.2
Ползвани кредити от МВФ, нето	-19.0	0.0	0.0	-19.0	43.7	0.0	69.6	113.3	94.3
Извънредно финансиране, нето <sup>12</sup>	0.0	0.0	0.0	0.0	0.0	13.5	0.0	13.5	13.5
Изменения на валутните резерви на БНБ, дължащи се и на курсови разлики	243.0	42.3	61.7	347.1	-30.9	-4.7	-234.9	-270.6	76.5

\* Аналитично представяне на платежния баланс в съответствие с петото издание на „Ръководство по платежен баланс“ на МВФ.

<sup>1</sup> Данните са предварителни.

<sup>2</sup> Данни от митнически декларации по дата на оформяне на митническата декларация. Предварителни данни към 9 август 2000 г., получени от дирекция „Информационно-изчислителен център“ към „Информационно обслужване“ АД, обработени от БНБ и съгласувани с НСИ.

<sup>3</sup> Оценка на БНБ.

<sup>4</sup> Данни на МВР и оценка на Министерството на икономиката и БНБ.

<sup>5</sup> Включително данни от Агенцията за чуждестранна помощ и Българския червен кръст.

<sup>6</sup> Отрицателният знак (-) показва изтичане на капитал (нарастване на активи или намаление на пасиви).

<sup>7</sup> Данни от фирми с чуждестранно участие, Агенцията за приватизация, отраслови министерства, НСИ, Централния депозитар и търговските банки. В статията „Преки инвестиции в България“ са включени и инвестициите на чуждестранни лица в недвижими имоти.

<sup>8</sup> Данните са ревизирани на базата на получените в БНБ отчети за задълженията на местни лица към чужбина. Данните подлежат на допълнителни ревизии.

<sup>9</sup> Данните са на БНБ.

<sup>10</sup> Включва изменението на валутните депозити на домакинствата при местни банки. Данните са изчислени от курсови разлики.

Отрицателният знак (-) показва намаление на депозитите, а положителният (+) – увеличение.

<sup>11</sup> Не се включват измененията на валутните резерви на БНБ, дължащи се на курсови разлики. Отрицателният знак (-) показва увеличение на валутните резерви, а положителният (+) – намаление.

<sup>12</sup> Включва заеми, отпуснати в подкрепа на платежния баланс (вкл. от Европейския съюз, Световната банка и др.).

2.1.2. ПЛАТЕЖЕН БАЛАНС ЗА 1999 Г.\*

	I	II	III	I грам.	IV	V	VI	II грам.	VII	VIII	IX	III грам.	X	XI	XII	Общо	
	(млн. ш. д.)																
<b>А. Текуща сметка<sup>1</sup></b>	<b>-166.7</b>	<b>-44.3</b>	<b>-62.6</b>	<b>-273.6</b>	<b>-94.4</b>	<b>-55.9</b>	<b>-32.3</b>	<b>-182.6</b>	<b>-52.1</b>	<b>74.4</b>	<b>-1.8</b>	<b>20.6</b>	<b>-18.5</b>	<b>-96.5</b>	<b>-133.9</b>	<b>-248.9</b>	<b>-684.5</b>
Стоки: кредит (FOB)	259.0	283.1	338.8	881.0	299.0	296.4	323.2	918.6	351.9	352.9	368.0	1072.8	366.3	386.0	381.7	1134.0	4006.4
Стоки: дебит (FOB)	-339.5	-349.9	-428.0	-1117.4	-411.2	-402.1	-415.5	-1228.8	-446.4	-393.3	-452.3	-1292.0	-423.7	-484.0	-541.5	-1449.1	-5087.4
<i>Търговски баланс<sup>2</sup></i>	-80.5	-66.8	-89.1	-236.4	-112.2	-105.7	-92.4	-310.3	-94.4	-40.5	-84.3	-219.2	-57.4	-98.0	-159.8	-315.1	-1081.0
Услуги: кредит	106.0	100.9	106.3	313.2	96.5	137.0	173.3	406.8	255.5	263.6	177.1	696.3	130.0	115.2	124.9	370.1	1786.4
Транспорт <sup>3</sup>	32.4	31.7	36.8	101.0	29.4	37.4	45.9	112.7	63.1	67.0	51.8	181.9	42.8	40.2	42.7	125.7	521.3
Туризм <sup>4</sup>	47.1	42.6	48.6	138.3	39.9	69.4	97.3	206.6	155.6	166.9	98.5	421.0	60.0	48.1	56.1	164.2	930.1
Други услуги	26.4	26.6	20.9	73.9	27.2	30.2	30.1	87.5	36.8	29.7	26.9	93.4	27.2	26.9	26.1	80.2	335.0
Услуги: дебит	-102.4	-91.2	-111.3	-304.9	-111.9	-108.0	-134.5	-354.4	-141.6	-148.9	-140.9	-431.4	-120.9	-127.5	-132.1	-380.4	-1471.1
Транспорт <sup>3</sup>	-43.7	-41.2	-50.8	-135.7	-50.9	-50.5	-55.6	-156.9	-60.9	-59.5	-60.3	-180.7	-54.5	-57.2	-62.8	-174.5	-647.9
Туризм <sup>4</sup>	-36.3	-28.7	-35.4	-100.4	-38.6	-39.7	-49.0	-127.3	-55.3	-62.6	-52.8	-170.7	-45.2	-39.5	-41.2	-125.9	-524.3
Други услуги	-22.4	-21.3	-25.0	-68.8	-22.4	-17.8	-29.9	-70.2	-25.4	-26.8	-27.8	-80.0	-21.1	-30.8	-28.1	-80.0	-298.9
Услуги: нето	3.6	9.7	-4.9	8.3	-15.5	29.0	38.9	52.4	113.9	114.7	36.3	264.9	9.1	-12.2	-7.2	-10.3	315.3
<i>Стоки и нефакторни услуги, нето</i>	-76.9	-57.1	-94.0	-228.1	-127.7	-76.7	-53.5	-257.9	19.5	74.3	-48.1	45.7	-48.2	-110.2	-167.0	-325.4	-765.7
Доход: кредит	39.3	20.0	14.2	73.5	20.1	18.4	18.5	57.0	36.3	16.9	17.4	70.6	18.3	13.8	32.7	64.7	265.8
Доход: дебит	-144.3	-28.2	-25.9	-198.5	-4.7	-13.3	-24.4	-42.4	-128.7	-31.9	-31.7	-192.3	-8.0	-18.5	-24.6	-51.1	-484.3
Доход: нето	-105.1	-8.2	-11.7	-125.0	15.4	5.1	-6.0	14.5	-92.4	-15.0	-14.3	-121.7	10.3	-4.7	8.0	13.6	-218.5
<i>Стоки, нефакторни услуги и доход, нето</i>	-182.0	-65.3	-105.7	-353.1	-112.3	-71.6	-59.4	-243.3	-72.9	59.3	-62.4	-76.0	-37.9	-114.9	-159.0	-311.8	-984.2
<i>Текущи трансфери, нето<sup>5</sup></i>	15.3	21.1	43.1	79.5	18.0	15.7	27.1	60.7	20.9	15.2	60.6	96.7	19.4	18.4	25.1	62.9	299.7
Текущи трансфери, кредит	17.2	22.3	45.1	84.5	19.6	18.9	29.0	67.5	22.8	18.7	65.3	106.7	20.8	20.5	28.6	70.0	328.7
Текущи трансфери, дебит	-1.9	-1.2	-2.0	-5.1	-1.6	-3.3	-1.9	-6.7	-1.9	-3.5	-4.6	-10.1	-1.4	-2.1	-3.6	-7.1	-29.0
<b>Б. Капиталова сметка<sup>1,6</sup></b>	<b>0.0</b>	<b>0.0</b>	<b>0.0</b>	<b>0.0</b>	<b>0.0</b>	<b>0.0</b>	<b>-0.7</b>	<b>-0.7</b>	<b>0.0</b>	<b>-1.7</b>	<b>0.0</b>	<b>-1.7</b>	<b>0.0</b>	<b>0.0</b>	<b>0.0</b>	<b>0.0</b>	<b>-2.4</b>
Капиталови трансфери, нето	0.0	0.0	0.0	0.0	0.0	0.0	-0.7	-0.7	0.0	-1.7	0.0	-1.7	0.0	0.0	0.0	0.0	-2.4
<i>Общо за групи А и Б</i>	-166.7	-44.3	-62.6	-273.6	-94.4	-55.9	-33.0	-183.3	-52.1	72.7	-1.8	18.9	-18.5	-96.5	-133.9	-248.9	-686.9
<b>В. Финансова сметка<sup>1,6</sup></b>	<b>52.1</b>	<b>-35.8</b>	<b>28.7</b>	<b>45.0</b>	<b>135.8</b>	<b>43.4</b>	<b>82.1</b>	<b>261.3</b>	<b>-88.2</b>	<b>124.0</b>	<b>-60.1</b>	<b>-24.3</b>	<b>154.9</b>	<b>121.1</b>	<b>219.3</b>	<b>495.3</b>	<b>777.4</b>
Преки инвестиции в чужбина <sup>7</sup>	0.1	0.2	0.1	0.4	-4.8	-0.7	-4.8	-10.2	-0.7	-1.0	-0.9	-2.6	-1.0	-2.9	-0.7	-4.6	-17.1
Преки инвестиции в България <sup>8,9</sup>	27.4	43.1	65.5	136.0	58.6	24.3	66.7	149.6	22.0	94.9	68.3	185.1	82.9	182.5	69.8	335.3	806.1
Порфейлни инвестиции – активи	-2.5	-20.1	-33.0	-55.6	-2.4	-30.9	-62.3	-95.5	-23.7	-12.0	-4.9	-40.6	-23.3	3.9	3.7	-15.8	-207.4
Акции	0.3	0.3	-0.2	0.4	0.1	-0.3	0.0	-0.2	-0.3	0.1	-0.1	-0.3	0.1	0.3	-0.4	0.1	0.0
Облигации	-2.8	-20.4	-32.8	-56.0	-2.5	-30.6	-62.3	-95.4	-23.4	-12.1	-4.8	-40.3	-23.4	3.6	4.0	-15.8	-207.4
Порфейлни инвестиции – пасиви	-7.1	4.1	-18.6	-21.5	0.1	1.5	22.5	24.1	5.3	-5.9	-0.3	-0.9	5.6	-12.7	13.5	6.4	8.0
Акции	0.1	-2.8	1.7	-1.0	0.6	-1.7	0.1	-1.0	2.3	0.0	1.1	3.4	0.0	-0.4	1.0	0.5	1.9
Облигации	-7.2	6.9	-20.2	-20.5	-0.5	3.2	22.4	25.1	3.0	-6.0	-1.4	-4.3	5.6	-12.2	12.5	5.9	6.2

(продължава)

(млн. ш. л.)

	I	II	III	IV	V	VI	II трим.	VII	VIII	IX	III трим.	X	XI	XII	IV трим.	Общо	
Други инвестиции – активи	45.4	-103.9	31.2	-27.3	88.9	3.1	22.7	114.7	-104.8	34.7	-91.3	-161.5	46.2	-86.6	131.5	91.0	16.9
Търговски кредити, нето	0.0	0.0	0.0	0.0	-0.2	-0.2	-0.2	-0.6	0.0	0.0	0.0	0.0	0.0	0.0	0.0	0.0	-0.6
Заеми	0.0	1.5	0.4	1.9	0.3	3.3	0.3	3.9	1.2	1.7	2.3	5.2	0.0	0.0	0.2	0.2	11.2
Търговски банки	0.0	0.0	0.0	0.0	0.0	0.0	0.0	0.0	0.0	0.0	0.0	0.0	0.0	0.0	0.0	0.0	0.0
Други сектори	0.0	1.5	0.4	1.9	0.3	3.3	0.3	3.9	1.2	1.7	2.3	5.2	0.0	0.0	0.2	0.2	11.2
Валутни депозити	51.1	-101.4	31.6	-18.7	96.9	7.1	3.8	107.8	-127.3	24.1	-106.4	-209.6	37.2	-95.7	125.6	67.1	-53.4
Търговски банки	76.3	-87.7	38.6	-27.2	97.1	7.6	11.5	116.2	-124.0	35.9	-105.0	-193.1	41.1	-96.7	128.0	72.4	22.7
Други сектори <sup>10</sup>	-25.2	-13.7	-7.0	-45.9	-0.2	-0.4	-7.8	-8.4	-3.3	-11.8	-1.4	-16.5	-4.0	1.0	-2.3	-5.3	-76.1
Други валутни депозити <sup>11</sup>	11.6	-4.7	-7.9	-1.1	-8.9	-7.2	11.1	-5.0	34.7	8.5	12.1	55.3	7.2	6.8	10.9	24.8	74.1
Други активи	-17.3	0.7	7.2	-9.5	0.8	0.0	7.7	8.5	-13.5	0.3	0.7	-12.5	1.8	2.3	-5.2	-1.1	-14.5
Други инвестиции – пасиви	-11.1	40.8	-16.6	13.1	-4.6	46.1	37.2	78.7	13.8	13.3	-30.9	-3.8	44.5	36.9	1.5	82.9	170.9
Търговски кредити, нето	7.7	10.4	10.4	28.5	17.3	16.3	17.2	50.9	0.4	0.0	0.2	0.6	0.9	-1.4	0.1	-0.3	79.7
Заеми	16.5	16.7	-41.5	-8.4	-9.3	8.0	44.0	42.7	12.8	8.3	-38.2	-17.1	13.1	24.6	17.8	55.5	72.7
Държавно управление	-3.8	-9.3	-52.0	-65.1	-4.0	5.5	5.8	7.3	-10.8	2.0	-64.2	-73.0	0.4	23.8	1.7	25.9	-104.9
Търговски банки	0.0	0.0	0.0	0.0	0.0	0.1	0.0	0.1	0.0	0.0	0.0	0.0	0.0	-0.1	0.0	-0.1	-0.1
Други сектори <sup>9</sup>	20.3	26.0	10.4	56.7	-5.2	2.4	38.2	35.4	23.5	6.3	26.0	55.8	12.7	1.0	16.0	29.8	177.7
Депозити на нерезиденти	-8.3	8.4	22.1	22.2	-14.5	23.8	-28.8	-19.5	3.4	3.4	4.1	10.9	30.9	8.6	-8.7	30.9	44.5
Други пасиви	-27.0	5.3	-7.6	-29.3	1.7	-2.0	4.8	4.5	-2.7	1.6	3.0	1.9	-0.4	5.0	-7.7	-3.2	-26.0
Общо за групи А, Б и В	-114.6	-80.1	-34.0	-228.6	41.5	-12.5	49.1	78.0	-140.2	196.7	-61.8	-5.4	136.4	24.6	85.4	246.4	90.5
<b>Г. Грешки и пропуски</b>	<b>-21.7</b>	<b>19.1</b>	<b>34.2</b>	<b>31.7</b>	<b>3.7</b>	<b>12.7</b>	<b>-89.9</b>	<b>-73.5</b>	<b>-39.3</b>	<b>-16.5</b>	<b>36.9</b>	<b>-19.0</b>	<b>-34.8</b>	<b>84.7</b>	<b>16.5</b>	<b>66.4</b>	<b>5.7</b>
<b>ОБЩ БАЛАНС (общо за групи А, Б, В и Г)</b>	<b>-136.2</b>	<b>-60.9</b>	<b>0.3</b>	<b>-196.8</b>	<b>45.2</b>	<b>0.2</b>	<b>-40.9</b>	<b>4.5</b>	<b>-179.6</b>	<b>180.2</b>	<b>-24.9</b>	<b>-24.3</b>	<b>101.6</b>	<b>109.2</b>	<b>102.0</b>	<b>312.8</b>	<b>96.2</b>
<b>Д. Резерви и друго финансиране</b>	<b>136.2</b>	<b>60.9</b>	<b>-0.3</b>	<b>196.8</b>	<b>-45.2</b>	<b>-0.2</b>	<b>40.9</b>	<b>-4.5</b>	<b>179.6</b>	<b>-180.2</b>	<b>24.9</b>	<b>24.3</b>	<b>-101.6</b>	<b>-109.2</b>	<b>-102.0</b>	<b>-312.8</b>	<b>-96.2</b>
Валутни резерви на БНБ <sup>12</sup>	148.9	-13.2	-35.1	100.6	-24.7	-0.2	-13.5	-38.4	188.4	-176.6	-107.8	-96.0	-74.4	-109.2	-309.8	-493.5	-527.2
Ползвани кредити от МВФ, нето	-13.0	67.9	-15.8	39.1	-20.5	0.0	54.3	33.8	-8.8	56.4	44.1	-27.2	0.0	71.7	44.5	161.5	
Извърнедно финансиране, нето <sup>13</sup>	0.4	6.2	50.6	57.1	0.0	0.0	0.0	0.0	0.0	0.0	76.2	76.2	0.0	0.0	136.1	269.5	

\* Аналитично представяне на платежния баланс в съответствие с летното издание на „Ръководство по платежен баланс“ на МВФ.

<sup>1</sup> Данните са предварителни.

<sup>2</sup> Данни от митнически декларации, получени от дирекция „Информационно-изчислителен център“ към „Информационно обслужване“ АД по дата на оформяне на митническата декларация.

<sup>3</sup> Предварителни данни към 9 август 2000 г., обработени от БНБ и съгласувани с НСИ.

<sup>4</sup> Оценка на БНБ.

<sup>5</sup> Данни на МВР и оценка на Министерството на икономиката и БНБ.

<sup>6</sup> Включително данни от Агенцията за чуждестранна помощ и Българския червен кръст.

<sup>7</sup> Отрицателният знак (-) показва изтичане на капитал (нарастване на активи или намаляване на пасиви).

<sup>8</sup> Данни от проведеното от БНБ през март 2000 г. проучване сред български предприятия с преки инвестиции в чужбина.

<sup>9</sup> Данните са ревизирани на базата на получените в БНБ отчети за приватизация, отраслови министерства, НСИ, Централния депозитар и търговските банки.

<sup>10</sup> Използвани са данни на Банката за международни разплащания (BIS).

<sup>11</sup> Включва изменението на валутните депозити на домакинствата при местни банки. Данните са изчислени от курсови разлики.

<sup>12</sup> Не се включват измененията на валутните резерви на БНБ, дължащи се на курсови разлики. Отрицателният знак (-) показва намаляване на депозитите, а положителният (+) – увеличение.

<sup>13</sup> Включва заеми, отпуснати в подкрепа на платежния баланс (вкл. от Европейския съюз, Световната банка и др.).

Изменения на валутните резерви на БНБ, дължащи се и на курсови разлики

201.0	53.3	21.7	276.0	6.6	29.7	17.8	54.1	126.1	-131.6	-150.0	-155.5	-22.3	-21.9	-295.9	-340.1	-165.5
-------	------	------	-------	-----	------	------	------	-------	--------	--------	--------	-------	-------	--------	--------	--------

2.2. ИЗНОС И ВНОС

2.2.1. ИЗНОС. НАЧИН НА ИЗПОЛЗВАНЕ, 2000 г.

(млн. щ. д.)

Групи стоки	I	II	III	I тримесечие	IV	V	VI	II тримесечие	I – VI
<b>Потребителски стоки</b>	<b>95.5</b>	<b>123.2</b>	<b>124.4</b>	<b>343.1</b>	<b>105.2</b>	<b>104.6</b>	<b>129.9</b>	<b>339.7</b>	<b>682.8</b>
Храни	6.4	12.8	12.0	31.3	13.7	11.6	15.1	40.3	71.6
Цигари	0.9	3.0	4.0	7.9	1.6	3.3	1.5	6.4	14.3
Напитки	4.5	5.6	7.9	18.0	6.3	7.3	6.0	19.7	37.7
Дрехи и обувки	56.9	67.0	65.0	188.8	52.7	54.7	72.9	180.3	369.1
Лекарства и козметика	12.2	17.2	16.0	45.4	14.0	11.5	13.4	38.8	84.2
Мебели и дом. обзавеждане	6.6	8.5	9.8	24.9	8.3	8.4	8.8	25.5	50.4
Други	7.9	9.2	9.7	26.9	8.6	7.7	12.2	28.6	55.4
<b>Суровини и материали</b>	<b>139.9</b>	<b>171.8</b>	<b>191.4</b>	<b>503.0</b>	<b>163.3</b>	<b>158.2</b>	<b>161.7</b>	<b>483.1</b>	<b>986.2</b>
Чугун, желязо и стомана	30.8	28.9	38.9	98.6	34.8	31.4	26.3	92.4	191.1
Цветни метали	35.8	44.1	42.7	122.6	38.5	40.3	43.0	121.7	244.4
Химически продукти	14.2	13.8	22.1	50.2	15.6	16.0	14.4	46.0	96.1
Пластмаси, каучук	8.6	13.7	17.0	39.2	9.6	10.0	8.9	28.5	67.7
Торове	5.2	8.0	3.4	16.5	5.0	3.1	4.8	12.9	29.5
Текстилни материали	8.9	9.8	9.7	28.4	10.2	11.7	13.7	35.6	64.0
Суровини за производство на храни	3.6	7.9	5.1	16.6	6.5	5.2	5.7	17.4	34.0
Дървен материал и хартия, картон	8.8	11.3	12.1	32.2	10.4	9.4	10.1	29.9	62.1
Цимент	3.1	2.2	3.8	9.1	2.8	2.7	3.3	8.9	18.0
Тютюн	2.2	6.5	2.3	10.9	3.5	1.1	1.9	6.5	17.4
Други	18.6	25.7	34.3	78.6	26.6	27.3	29.4	83.3	161.9
<b>Инвестиционни стоки</b>	<b>37.5</b>	<b>44.0</b>	<b>55.8</b>	<b>137.3</b>	<b>48.7</b>	<b>47.8</b>	<b>47.0</b>	<b>143.4</b>	<b>280.7</b>
Машини, уреди и апарати	13.4	18.1	21.5	53.0	18.4	17.7	18.3	54.4	107.4
Електрически машини	3.5	4.9	6.4	14.9	6.7	4.3	4.5	15.5	30.4
Транспортни средства	6.5	2.0	1.9	10.4	1.9	1.4	1.3	4.6	15.0
Резервни части и оборудване	7.1	8.7	10.8	26.6	9.1	11.6	9.6	30.3	56.9
Други	7.0	10.2	15.2	32.4	12.6	12.8	13.3	38.7	71.1
<b>Общо неенергийни стоки</b>	<b>272.9</b>	<b>338.9</b>	<b>371.6</b>	<b>983.5</b>	<b>317.2</b>	<b>310.5</b>	<b>338.5</b>	<b>966.2</b>	<b>1949.7</b>
<b>Енергийни ресурси</b>	<b>38.3</b>	<b>45.5</b>	<b>42.4</b>	<b>126.2</b>	<b>37.8</b>	<b>59.0</b>	<b>55.1</b>	<b>151.9</b>	<b>278.1</b>
Петролни продукти	28.7	35.9	31.0	95.5	28.3	51.1	45.0	124.4	220.0
Други	9.6	9.7	11.4	30.7	9.5	7.9	10.1	27.5	58.2
<b>ОБЩО ИЗНОС (FOB)</b>	<b>311.1</b>	<b>384.5</b>	<b>414.1</b>	<b>1109.7</b>	<b>355.0</b>	<b>369.6</b>	<b>393.6</b>	<b>1118.2</b>	<b>2227.8</b>

Източник: Данни от митнически декларации, получени от дирекция „Информационно-изчислителен център“ към „Информационно обслужване“ АД и НСИ и обработени от БНБ по дата на оформяне на митническата декларация.  
Предварителни данни към 9 август 2000 г.

Групи стоки	I	II	III	I-трим.	IV	V	VI	II-трим.	VII	VIII	IX	III-трим.	X	XI	XII	IV-трим.	Общо
<b>Потребителски стоки</b>	<b>84.1</b>	<b>104.5</b>	<b>113.0</b>	<b>301.6</b>	<b>101.5</b>	<b>97.9</b>	<b>118.5</b>	<b>318.0</b>	<b>137.7</b>	<b>116.9</b>	<b>122.0</b>	<b>376.7</b>	<b>111.2</b>	<b>120.4</b>	<b>115.1</b>	<b>346.6</b>	<b>1342.9</b>
Храни	8.3	14.3	19.7	42.3	14.0	13.8	17.5	45.3	19.2	18.4	18.9	56.4	18.6	18.9	13.7	51.2	195.2
Цигари	2.1	2.1	1.5	5.7	9.4	5.8	2.7	17.9	1.6	1.8	2.5	5.9	2.1	3.6	2.7	8.4	38.0
Напитки	4.2	5.3	8.8	18.3	7.4	7.0	8.3	22.6	9.4	9.3	8.5	27.2	7.4	9.0	7.1	23.5	91.7
Дрехи и обувки	47.4	52.6	51.6	151.6	44.1	44.9	58.0	147.0	75.2	60.9	61.3	197.5	51.3	56.6	61.3	169.2	665.2
Лекарства и козметика	8.2	13.4	13.7	35.4	10.3	11.3	11.9	33.6	15.4	10.9	11.8	38.1	14.0	13.9	12.5	40.5	147.6
Мебели и дом. обзавеждане	7.3	8.5	9.3	25.0	8.8	8.4	8.6	25.8	8.1	7.5	9.4	25.0	8.0	8.8	8.1	24.9	100.6
Други	6.7	8.2	8.4	23.4	7.4	6.8	11.5	25.8	8.8	8.0	9.6	26.4	9.7	9.6	9.7	29.0	104.6
<b>Суровини и материали</b>	<b>122.4</b>	<b>121.9</b>	<b>141.9</b>	<b>386.2</b>	<b>116.6</b>	<b>116.9</b>	<b>134.8</b>	<b>368.3</b>	<b>133.6</b>	<b>151.9</b>	<b>154.9</b>	<b>440.4</b>	<b>163.0</b>	<b>170.1</b>	<b>154.6</b>	<b>487.7</b>	<b>1682.6</b>
Чугун, желязо и стомана	22.8	17.5	22.1	62.5	5.4	9.2	21.8	36.4	22.4	26.3	25.3	74.0	27.4	32.0	31.6	91.0	263.8
Цветни метали	20.5	26.3	30.4	77.2	32.4	26.2	26.7	85.3	26.1	23.5	17.1	66.8	13.0	14.3	27.5	54.8	284.1
Химически продукти	12.0	10.7	11.0	33.7	10.6	12.7	11.2	34.6	11.5	16.2	12.5	40.2	13.1	16.0	13.2	42.3	150.8
Пластмаси, каучук	7.5	13.1	10.0	30.6	7.4	8.6	9.8	25.8	11.3	12.6	9.6	33.5	11.2	10.4	10.4	32.0	121.9
Торове	6.6	5.3	5.7	17.7	1.6	1.7	3.9	7.2	0.8	1.2	1.4	3.4	0.6	2.4	5.9	8.9	37.3
Текстилни материали	10.6	10.6	15.4	36.6	10.2	10.2	13.3	33.7	12.6	10.3	10.1	33.0	12.3	11.9	10.2	34.4	137.6
Суровини за производство на храни	15.2	9.2	9.8	34.1	7.6	6.7	11.0	25.3	7.7	20.3	30.6	58.7	40.8	24.2	12.5	77.5	195.6
Дървен материал и хартия, картон	6.8	7.9	9.9	24.6	9.8	11.4	11.0	32.3	11.0	11.1	14.1	36.2	12.0	13.2	12.9	38.1	131.2
Цимент	1.7	1.5	1.9	5.2	1.1	2.5	2.4	6.0	2.9	2.4	4.1	9.3	2.4	3.8	0.0	6.3	26.8
Тютюн	4.6	2.5	5.0	12.1	7.7	4.5	4.8	17.0	2.0	8.2	2.4	12.6	5.3	10.7	6.4	22.5	64.1
Други	14.1	17.2	20.7	52.0	22.7	23.1	19.0	64.8	25.5	19.5	27.6	72.6	25.0	31.1	23.9	80.0	269.4
<b>Инвестиционни стоки</b>	<b>35.2</b>	<b>41.7</b>	<b>60.4</b>	<b>137.3</b>	<b>56.5</b>	<b>62.7</b>	<b>52.0</b>	<b>171.1</b>	<b>59.2</b>	<b>44.2</b>	<b>45.6</b>	<b>149.0</b>	<b>45.7</b>	<b>54.5</b>	<b>54.9</b>	<b>155.2</b>	<b>612.5</b>
Машини, уреди и апарати	13.2	18.9	20.6	52.7	22.0	16.1	21.5	59.6	16.6	14.5	16.3	47.5	14.1	19.2	21.1	54.4	214.2
Електрически машини	2.3	5.4	5.1	12.8	5.3	3.7	6.6	15.6	5.3	4.0	4.4	13.7	4.6	6.1	4.7	15.4	57.5
Транспортни средства	2.3	1.0	3.9	7.2	8.4	15.0	6.1	29.6	0.9	1.6	2.9	5.4	1.7	2.7	0.5	4.9	47.1
Резервни части и оборудване	4.9	6.4	7.8	19.2	7.2	6.8	7.4	21.4	9.2	7.8	7.8	24.7	9.3	9.1	8.5	26.8	92.1
Други	12.5	9.9	23.0	45.4	13.5	21.0	10.4	44.9	27.1	16.4	14.2	57.7	16.0	17.4	20.2	53.7	201.6
<b>Общо неенергийни стоки</b>	<b>241.7</b>	<b>268.1</b>	<b>315.3</b>	<b>825.1</b>	<b>274.6</b>	<b>277.5</b>	<b>305.3</b>	<b>857.4</b>	<b>330.5</b>	<b>313.0</b>	<b>322.4</b>	<b>966.0</b>	<b>319.9</b>	<b>345.0</b>	<b>324.6</b>	<b>989.5</b>	<b>3638.0</b>
<b>Енергийни ресурси</b>	<b>17.3</b>	<b>15.0</b>	<b>23.5</b>	<b>55.9</b>	<b>24.5</b>	<b>18.8</b>	<b>17.9</b>	<b>61.2</b>	<b>21.4</b>	<b>39.9</b>	<b>45.6</b>	<b>106.8</b>	<b>46.4</b>	<b>41.0</b>	<b>57.0</b>	<b>144.4</b>	<b>368.3</b>
Петролни продукти	11.5	9.5	17.7	38.7	18.8	12.6	11.4	42.8	15.9	34.6	38.9	89.4	39.3	33.4	46.3	119.0	289.8
Други	5.8	5.5	5.8	17.2	5.7	6.2	6.5	18.4	5.6	5.3	6.7	17.5	7.1	7.6	10.8	25.5	78.5
<b>ОБЩО ИЗНОС (FOB)</b>	<b>259.0</b>	<b>283.1</b>	<b>338.8</b>	<b>881.0</b>	<b>299.0</b>	<b>296.4</b>	<b>323.2</b>	<b>918.6</b>	<b>351.9</b>	<b>352.9</b>	<b>368.0</b>	<b>1072.8</b>	<b>366.3</b>	<b>386.0</b>	<b>381.7</b>	<b>1134.0</b>	<b>4006.4</b>

Източник: Данни от митнически декларации, получени от дирекция „Информационно-изчислителен център“ към „Информационно обслужване“ АД и НСИ и обработени от БНБ по дата на оформяне на митническата декларация.  
Предварителни данни към 9 август 2000 г.

2.2.3. ВНОС. НАЧИН НА ИЗПОЛЗВАНЕ, 2000 г.

(млн. щ. д.)

Групи стоки	I	II	III	I тримесечие	IV	V	VI	II тримесечие	I – VI
<b>Потребителски стоки</b>	<b>66.2</b>	<b>83.2</b>	<b>88.2</b>	<b>237.5</b>	<b>85.4</b>	<b>83.5</b>	<b>79.7</b>	<b>248.6</b>	<b>486.1</b>
Храни, напитки и цигари	13.3	15.3	15.9	44.5	13.9	12.9	12.9	39.7	84.2
Мебели и дом. обзавеждане	9.1	11.3	11.6	32.0	10.5	11.0	10.8	32.3	64.3
Лекарства и козметика	13.3	18.9	21.0	53.2	20.7	17.3	14.0	52.0	105.1
Дрехи и обувки	12.4	15.0	16.1	43.5	16.7	18.2	17.7	52.6	96.1
Автомобили	9.0	10.6	11.5	31.2	11.1	12.6	12.3	36.0	67.2
Други	9.0	12.1	12.1	33.2	12.5	11.6	12.0	36.1	69.3
<b>Суровини и материали</b>	<b>123.4</b>	<b>160.8</b>	<b>167.6</b>	<b>451.8</b>	<b>160.0</b>	<b>174.8</b>	<b>211.1</b>	<b>545.9</b>	<b>997.7</b>
Руди	11.0	17.7	13.8	42.5	12.3	13.7	29.1	55.0	97.5
Чугун, желязо и стомана	6.7	8.9	10.7	26.3	8.8	9.6	10.4	28.9	55.2
Цветни метали	2.1	4.8	4.1	11.1	3.2	3.7	5.0	11.8	22.9
Текстилни материали	36.3	42.5	39.0	117.9	43.3	59.6	67.8	170.6	288.5
Дървен материал и хартия, картон	12.0	12.3	11.6	36.0	11.1	11.6	14.7	37.4	73.3
Химически продукти	11.0	16.9	19.3	47.2	15.0	14.2	12.1	41.3	88.5
Пластмаси, каучук	12.1	16.8	18.4	47.3	18.7	20.4	21.4	60.5	107.8
Суровини за производство на храни	5.4	8.2	15.1	28.7	9.7	5.5	7.8	23.1	51.8
Кожи	3.0	2.8	3.0	8.8	4.2	6.1	6.3	16.7	25.5
Тютюн	2.9	2.3	3.1	8.3	2.9	1.9	3.1	8.0	16.3
Други	20.9	27.5	29.4	77.8	30.7	28.6	33.3	92.6	170.4
<b>Инвестиционни стоки</b>	<b>164.4</b>	<b>110.1</b>	<b>113.5</b>	<b>388.0</b>	<b>109.4</b>	<b>142.5</b>	<b>117.2</b>	<b>369.1</b>	<b>757.1</b>
Машини, уреди и апарати	34.5	46.1	40.1	120.7	42.7	69.4	44.4	156.5	277.3
Електрически машини	12.2	11.8	19.4	43.5	16.7	20.2	19.6	56.5	99.9
Транспортни средства	20.7	20.6	21.2	62.5	21.2	21.7	20.1	63.1	125.6
Резервни части и оборудване	15.9	16.4	17.0	49.3	16.9	17.1	16.7	50.7	100.0
Други	81.1	15.2	15.7	112.0	11.9	14.1	16.2	42.3	154.4
<b>Общо неенергийни стоки</b>	<b>354.0</b>	<b>354.1</b>	<b>369.2</b>	<b>1077.4</b>	<b>354.8</b>	<b>400.9</b>	<b>407.9</b>	<b>1163.6</b>	<b>2241.0</b>
<b>Енергийни ресурси</b>	<b>164.1</b>	<b>180.1</b>	<b>114.2</b>	<b>458.4</b>	<b>82.6</b>	<b>118.3</b>	<b>146.7</b>	<b>347.6</b>	<b>806.0</b>
<i>Горива</i>	157.7	168.3	107.4	433.5	70.1	101.8	134.8	306.7	740.1
Суров петрол и природен газ	140.9	151.2	89.0	381.1	53.7	91.8	117.5	263.1	644.3
Въглища	11.7	11.8	13.3	36.8	10.0	4.6	12.7	27.3	64.0
Други горива	5.1	5.2	5.2	15.5	6.4	5.3	4.6	16.3	31.8
<i>Други</i>	6.4	11.8	6.8	24.9	12.5	16.5	11.9	41.0	65.9
Масла	6.4	11.8	6.8	24.9	12.5	16.5	11.9	41.0	65.9
<b>ОБЩО ВНОС (CIF)</b>	<b>518.1</b>	<b>534.2</b>	<b>483.5</b>	<b>1535.7</b>	<b>437.4</b>	<b>519.2</b>	<b>554.6</b>	<b>1511.2</b>	<b>3046.9</b>

Източник: Данни от митнически декларации, получени от дирекция „Информационно-изчислителен център“ към „Информационно обслужване“ АД и НСИ и обработени от БНБ по дата на оформяне на митническата декларация. Предварителни данни към 9 август 2000 г.



Групи стоки	(млн. ш. д.)																
	I	II	III	IV	V	VI	II грам.	VII	VIII	IX	III грам.	X	XI	XII	IV грам.	Общо	
<b>Потребителски стоки</b>	<b>53.8</b>	<b>64.1</b>	<b>83.5</b>	<b>201.4</b>	<b>88.4</b>	<b>71.9</b>	<b>81.9</b>	<b>242.2</b>	<b>76.1</b>	<b>68.1</b>	<b>78.0</b>	<b>222.2</b>	<b>79.8</b>	<b>94.9</b>	<b>104.9</b>	<b>279.6</b>	<b>945.4</b>
Храна, напитки и цигари	13.4	13.9	16.9	44.1	15.1	12.1	10.8	37.9	11.7	12.5	12.4	36.6	13.1	15.5	17.7	46.3	164.9
Мебели и дом. обзавеждане	6.6	9.9	13.6	30.1	12.9	10.0	12.0	34.8	11.8	11.2	11.5	34.5	13.0	13.8	16.5	43.3	142.7
Лекарства и козметика	10.5	11.9	19.1	41.5	14.6	13.5	12.3	40.3	10.9	11.0	13.9	35.8	14.0	16.3	22.4	52.7	170.3
Дрехи и обувки	11.5	13.2	16.0	40.8	15.0	15.9	16.4	47.3	14.4	8.5	14.8	37.7	14.5	18.7	16.9	50.0	175.8
Автомобили	4.8	4.8	6.2	15.8	19.6	8.9	14.2	42.7	14.9	14.1	13.4	42.4	13.1	15.4	15.8	44.3	145.1
Други	7.0	10.4	11.8	29.2	11.3	11.6	16.3	39.2	12.5	10.8	12.0	35.3	12.2	15.2	15.6	43.0	146.6
<b>Суровини и материали</b>	<b>100.4</b>	<b>137.6</b>	<b>174.9</b>	<b>413.0</b>	<b>164.9</b>	<b>163.8</b>	<b>166.9</b>	<b>495.6</b>	<b>158.2</b>	<b>140.0</b>	<b>141.6</b>	<b>439.8</b>	<b>147.7</b>	<b>171.8</b>	<b>174.9</b>	<b>494.4</b>	<b>1842.7</b>
Руди	4.3	8.0	21.1	33.4	13.0	19.6	10.3	42.8	23.2	13.8	11.4	48.5	9.3	10.5	23.5	43.3	168.0
Чугун, желязо и стомана	5.3	7.0	7.3	19.6	7.3	6.5	7.0	20.8	7.1	8.5	8.1	23.7	11.1	10.0	6.6	27.7	91.9
Цветни метали	2.0	1.6	3.0	6.6	3.7	2.6	3.1	9.5	3.3	4.0	3.4	10.6	2.8	4.5	4.1	11.5	38.1
Текстилни материали	28.1	34.9	39.3	102.3	42.0	51.1	54.5	147.7	45.4	31.7	29.8	106.8	40.0	49.1	47.9	137.1	493.8
Дървен материал и хартия, картон	9.2	9.6	11.8	30.7	11.6	10.9	12.2	34.7	11.1	10.3	10.4	31.7	10.6	13.6	14.2	38.4	135.6
Химически продукти	9.1	12.7	18.0	39.7	21.6	10.8	14.6	47.0	11.4	11.7	12.5	35.7	12.5	13.3	13.0	38.8	161.2
Пластмаси, каучук	11.5	17.2	18.7	47.4	16.0	15.4	17.9	49.3	18.9	19.1	19.4	57.4	21.6	23.7	20.7	65.9	220.0
Суровини за производство на храна	5.6	15.7	15.7	37.0	13.6	10.3	7.5	31.4	5.6	7.1	13.8	26.4	6.5	7.8	6.8	21.1	116.0
Кожии	2.9	3.7	3.0	9.7	3.9	5.2	5.0	14.1	3.8	1.8	2.5	8.1	3.1	3.9	3.8	10.8	42.7
Тютюн	0.3	1.9	6.3	8.5	4.2	3.2	2.7	10.1	1.7	4.2	3.7	9.5	1.6	2.2	1.7	5.5	33.6
Други	22.1	25.4	30.7	78.2	27.9	28.2	32.1	88.2	26.7	27.9	26.6	81.2	28.7	33.1	32.6	94.3	341.9
<b>Инвестиционни стоки</b>	<b>97.2</b>	<b>100.5</b>	<b>109.8</b>	<b>307.4</b>	<b>116.7</b>	<b>134.9</b>	<b>134.5</b>	<b>386.2</b>	<b>126.9</b>	<b>129.4</b>	<b>145.7</b>	<b>402.0</b>	<b>107.8</b>	<b>128.2</b>	<b>160.4</b>	<b>396.4</b>	<b>1492.1</b>
Машини, уреди и апарати	40.1	41.0	46.9	128.0	40.5	57.2	52.2	149.9	41.6	60.2	72.3	174.1	37.9	47.8	57.3	143.1	595.1
Електрически машини	14.2	17.8	16.2	48.2	14.4	28.2	19.1	61.6	22.0	14.9	16.3	53.1	12.6	19.8	16.3	48.7	211.6
Транспортни средства	17.4	13.9	14.7	46.1	31.1	24.5	32.8	88.4	26.0	23.4	22.1	71.6	23.5	27.3	47.8	98.6	304.7
Резервни части и оборудване	12.5	16.9	17.2	46.7	15.5	13.2	17.0	45.7	21.3	16.1	15.5	52.9	20.9	19.8	21.8	62.5	207.9
Други	12.9	10.8	14.7	38.4	15.3	11.9	13.4	40.5	16.0	14.8	19.4	50.3	12.8	13.5	17.2	43.5	172.8
<b>Общо неенергийни стоки</b>	<b>251.4</b>	<b>302.2</b>	<b>368.2</b>	<b>921.8</b>	<b>370.0</b>	<b>370.6</b>	<b>383.4</b>	<b>1124.0</b>	<b>361.3</b>	<b>337.5</b>	<b>365.2</b>	<b>1064.0</b>	<b>335.4</b>	<b>394.8</b>	<b>440.2</b>	<b>1170.4</b>	<b>4280.2</b>
<b>Енергийни ресурси</b>	<b>116.5</b>	<b>76.9</b>	<b>95.7</b>	<b>289.1</b>	<b>75.9</b>	<b>65.3</b>	<b>67.1</b>	<b>208.3</b>	<b>122.7</b>	<b>89.1</b>	<b>125.2</b>	<b>337.1</b>	<b>123.8</b>	<b>129.8</b>	<b>146.8</b>	<b>400.3</b>	<b>1234.8</b>
Горива	111.2	69.7	91.2	272.2	72.7	60.6	60.8	194.1	119.9	84.1	121.3	325.3	120.1	124.9	142.2	387.1	1178.7
Суров петрол и природен газ	93.5	54.3	67.7	215.5	57.3	47.0	47.5	151.7	109.6	73.3	107.5	290.4	106.4	107.3	123.9	337.5	995.2
Въглища	11.9	9.6	17.6	39.2	10.3	8.4	8.0	26.6	4.9	5.0	8.7	18.5	8.6	10.6	11.7	30.9	115.2
Други горива	5.8	5.8	5.9	17.6	5.1	5.3	5.4	15.8	5.4	5.8	5.1	16.3	5.1	7.0	6.6	18.7	68.4
Други	5.3	7.2	4.4	16.9	3.2	4.7	6.3	14.2	2.8	5.0	4.0	11.8	3.7	4.9	4.6	13.2	56.1
Масла	5.3	7.2	4.4	16.9	3.2	4.7	6.3	14.2	2.8	5.0	4.0	11.8	3.7	4.9	4.6	13.2	56.1
<b>ОБЩО ВНОС (CIF)</b>	<b>368.0</b>	<b>379.1</b>	<b>463.9</b>	<b>1210.9</b>	<b>445.9</b>	<b>435.9</b>	<b>450.5</b>	<b>1332.3</b>	<b>484.0</b>	<b>426.6</b>	<b>490.5</b>	<b>1401.0</b>	<b>459.2</b>	<b>524.6</b>	<b>587.0</b>	<b>1570.8</b>	<b>5515.1</b>

Източник: Данни от митнически декларации, получени от дирекция „Информационно-изчислителен център“ към „Информационно обслужване“ АД и НСИ и обработени от БНБ по дата на оформяне на митническата декларация.

Предварителни данни към 9 август 2000 г.

2.2.5. ИЗНОС ПО ОСНОВНИ ТЪРГОВСКИ ПАРТНЬОРИ И РЕГИОНИ, 2000 г.

(млн. щ. д.)

Страни	I	II	III	I тримесечие	IV	V	VI	II тримесечие	I – VI
<b>Европейски съюз, в т. ч.:</b>	<b>187.1</b>	<b>216.4</b>	<b>222.1</b>	<b>625.6</b>	<b>185.3</b>	<b>189.3</b>	<b>216.4</b>	<b>591.0</b>	<b>1216.7</b>
Италия	57.1	59.9	57.0	174.1	50.5	61.9	62.8	175.2	349.3
Германия	33.5	35.5	42.1	111.1	31.3	31.2	38.4	100.9	211.9
Гърция	25.0	29.3	34.0	88.4	32.2	31.5	37.2	100.8	189.2
Белгия	27.3	34.3	26.9	88.5	26.1	20.0	20.4	66.4	155.0
Франция	13.9	18.0	16.6	48.5	14.4	13.7	25.5	53.6	102.1
Испания	5.0	12.8	9.1	26.9	7.1	8.7	8.2	23.9	50.8
Великобритания	5.5	9.8	11.0	26.3	8.5	7.5	8.1	24.1	50.3
Холандия	11.0	6.3	9.3	26.6	5.3	4.7	5.9	15.8	42.4
Австрия	4.3	5.6	5.7	15.7	4.7	5.5	5.6	15.8	31.4
<b>ЕАСТ, в т. ч.:</b>	<b>3.6</b>	<b>3.3</b>	<b>5.0</b>	<b>11.9</b>	<b>4.7</b>	<b>3.0</b>	<b>10.1</b>	<b>17.8</b>	<b>29.6</b>
Швейцария	2.1	2.7	4.4	9.3	4.3	2.4	9.7	16.5	25.8
<b>Други от ОИСР, в т. ч.:</b> <sup>1</sup>	<b>41.1</b>	<b>51.3</b>	<b>55.1</b>	<b>147.6</b>	<b>56.5</b>	<b>63.3</b>	<b>59.9</b>	<b>179.7</b>	<b>327.2</b>
Турция	28.0	36.5	39.8	104.3	36.4	41.1	34.2	111.6	216.0
САЩ	11.2	10.9	12.4	34.6	15.9	18.6	13.8	48.3	82.9
Япония	0.8	0.6	1.1	2.4	1.1	1.3	2.5	5.0	7.4
<b>Балкански страни, в т. ч.:</b> <sup>2</sup>	<b>27.7</b>	<b>40.8</b>	<b>43.6</b>	<b>112.1</b>	<b>36.0</b>	<b>36.2</b>	<b>40.6</b>	<b>112.8</b>	<b>224.9</b>
Югославия	16.6	27.9	25.0	69.6	26.8	25.6	30.8	83.2	152.9
Македония	7.6	9.8	15.8	33.2	6.7	7.7	7.3	21.7	54.9
<b>ЦЕФТА, в т. ч.:</b>	<b>14.6</b>	<b>12.3</b>	<b>14.5</b>	<b>41.4</b>	<b>11.6</b>	<b>10.9</b>	<b>10.6</b>	<b>33.1</b>	<b>74.5</b>
Румъния	3.5	5.3	6.3	15.1	5.0	5.0	4.7	14.7	29.8
Унгария	1.6	2.4	3.2	7.2	2.2	1.8	1.9	6.0	13.2
Полша	1.8	2.0	2.5	6.3	2.1	1.8	1.7	5.5	11.8
Словения	6.1	0.6	0.4	7.2	1.0	0.5	0.4	1.9	9.0
Чехия	1.2	1.4	1.7	4.2	1.0	1.5	1.4	3.8	8.1
Словакия	0.3	0.7	0.4	1.4	0.4	0.3	0.5	1.2	2.6
<b>Страни от бившия СССР, в т. ч.:</b>	<b>15.7</b>	<b>22.6</b>	<b>31.2</b>	<b>69.5</b>	<b>21.7</b>	<b>18.2</b>	<b>23.8</b>	<b>63.6</b>	<b>133.1</b>
Русия	7.9	11.8	13.0	32.8	10.1	7.4	9.1	26.6	59.3
Украйна	2.6	5.2	5.8	13.6	4.4	5.8	5.9	16.1	29.6
<b>Други, в т. ч.:</b>	<b>21.4</b>	<b>37.8</b>	<b>42.5</b>	<b>101.6</b>	<b>39.0</b>	<b>48.8</b>	<b>32.4</b>	<b>120.2</b>	<b>221.8</b>
Страни от Югоизточна Азия <sup>3</sup>	0.8	1.2	1.0	3.0	0.8	1.6	1.7	4.1	7.1
<b>ОБЩО ИЗНОС (FOB)</b>	<b>311.1</b>	<b>384.5</b>	<b>414.1</b>	<b>1109.7</b>	<b>355.0</b>	<b>369.6</b>	<b>393.6</b>	<b>1118.2</b>	<b>2227.8</b>

<sup>1</sup> Включва Австралия, Канада, Нова Зеландия, САЩ, Турция и Япония.

<sup>2</sup> Включва Албания, Босна и Херцеговина, Македония, Хърватска и СР Югославия.

<sup>3</sup> Включва Корея, Малайзия, Тайланд, Филипините и Индонезия.

Източник: Данни от митнически декларации, получени от дирекция „Информационно-изчислителен център“ към „Информационно обслужване“ АД и НСИ и обработени от БНБ по дата на оформяне на митническата декларация. Предварителни данни към 9 август 2000 г.

2.2.6. ИЗНОС ПО ОСНОВНИ ТЪРГОВСКИ ПАРТНЬОРИ И РЕГИОНИ, 1999 г.

(млн. щ. д.)

Страни	I	II	III	I-трим.	IV	V	VI	II-трим.	VII	VIII	IX	III-трим.	X	XI	XII	IV трим.	Общо
<b>Европейски съюз, в т. ч.:</b>	<b>148.4</b>	<b>167.3</b>	<b>188.4</b>	<b>504.1</b>	<b>160.3</b>	<b>142.5</b>	<b>174.5</b>	<b>477.4</b>	<b>193.1</b>	<b>175.1</b>	<b>176.7</b>	<b>544.8</b>	<b>187.5</b>	<b>185.4</b>	<b>189.4</b>	<b>562.3</b>	<b>2088.6</b>
Италия	43.5	46.4	50.7	140.6	35.6	34.7	44.0	114.3	49.8	41.5	49.4	140.7	55.1	51.9	55.5	162.5	558.2
Германия	28.9	33.9	33.9	96.7	32.1	29.6	33.2	94.9	34.4	33.6	33.7	101.7	29.0	39.1	33.7	101.7	395.1
Гърция	22.2	24.7	32.8	79.8	28.7	22.6	27.5	78.7	36.6	31.5	30.8	98.8	31.0	28.0	29.6	88.7	346.0
Франция	12.3	14.7	21.9	49.0	12.1	13.4	17.2	42.8	18.4	12.0	13.3	43.6	13.2	14.4	18.3	45.8	181.2
Белгия	13.1	16.7	19.2	48.9	19.1	15.0	20.8	54.9	18.6	16.3	7.0	41.9	6.0	6.0	19.1	31.1	176.8
Испания	7.7	6.2	5.4	19.3	7.3	7.0	8.6	22.9	8.3	6.9	14.1	29.3	15.3	12.5	9.0	36.8	108.2
Великобритания	4.0	6.2	6.9	17.1	7.4	6.6	7.2	21.2	8.9	13.3	9.9	32.0	10.7	11.6	7.6	29.9	100.3
Холандия	4.1	6.6	7.3	18.0	8.2	5.0	6.1	19.3	7.1	8.3	7.5	22.9	8.4	9.3	5.5	23.1	83.3
Австрия	4.6	5.8	5.2	15.6	5.1	4.1	5.6	14.8	5.3	5.9	5.5	16.7	8.3	7.1	5.7	21.1	68.3
<b>ЕАСТ, в т. ч.:</b>	<b>10.1</b>	<b>3.4</b>	<b>3.1</b>	<b>16.7</b>	<b>5.2</b>	<b>8.0</b>	<b>4.8</b>	<b>18.0</b>	<b>3.0</b>	<b>4.1</b>	<b>5.5</b>	<b>12.6</b>	<b>6.2</b>	<b>3.5</b>	<b>4.1</b>	<b>13.8</b>	<b>61.2</b>
Швейцария	9.8	2.9	2.5	15.2	4.5	5.2	4.2	14.0	1.8	3.5	2.4	7.7	5.5	2.9	3.5	11.9	48.8
<b>Други от ОИСР, в т. ч.:</b> <sup>1</sup>	<b>30.3</b>	<b>30.7</b>	<b>36.1</b>	<b>97.1</b>	<b>42.0</b>	<b>43.7</b>	<b>42.5</b>	<b>128.2</b>	<b>41.7</b>	<b>41.7</b>	<b>43.3</b>	<b>126.7</b>	<b>42.2</b>	<b>53.7</b>	<b>49.0</b>	<b>144.8</b>	<b>496.9</b>
Турция	16.4	21.3	20.6	58.3	23.0	23.8	25.2	72.0	21.5	25.9	27.1	74.5	24.9	30.8	32.6	88.3	293.2
САЩ	11.8	7.6	10.3	29.7	12.1	11.9	12.9	36.9	12.8	12.5	12.6	37.9	10.8	19.2	12.1	42.1	146.6
Япония	0.7	0.6	1.1	2.4	3.6	2.7	2.7	9.1	2.6	1.9	2.2	6.7	1.7	1.9	1.8	5.4	23.6
<b>Балкански страни, в т. ч.:</b> <sup>2</sup>	<b>11.4</b>	<b>13.4</b>	<b>15.7</b>	<b>40.5</b>	<b>13.1</b>	<b>13.0</b>	<b>14.7</b>	<b>40.8</b>	<b>29.2</b>	<b>37.2</b>	<b>45.5</b>	<b>111.9</b>	<b>39.8</b>	<b>41.0</b>	<b>42.5</b>	<b>123.3</b>	<b>316.5</b>
Югославия	4.8	4.8	4.5	14.1	1.1	0.7	3.1	4.9	13.1	22.0	29.9	65.1	24.8	25.7	29.4	79.9	104.0
Македония	4.2	5.6	7.7	17.5	8.2	6.5	7.7	22.4	10.3	10.3	12.2	32.8	11.0	11.5	10.1	32.7	105.4
<b>ЦЕФТА, в т. ч.:</b>	<b>11.2</b>	<b>12.1</b>	<b>13.6</b>	<b>36.9</b>	<b>13.7</b>	<b>14.0</b>	<b>13.2</b>	<b>40.8</b>	<b>12.0</b>	<b>10.1</b>	<b>13.1</b>	<b>35.1</b>	<b>19.5</b>	<b>23.1</b>	<b>22.6</b>	<b>65.2</b>	<b>178.1</b>
Румъния	2.5	2.6	3.9	9.0	2.4	4.7	3.5	10.5	5.0	3.8	6.1	15.0	6.4	8.2	6.6	21.2	55.8
Словения	5.0	3.7	3.2	11.9	6.1	3.7	3.6	13.3	0.3	0.4	0.4	1.0	5.3	5.2	7.8	18.3	44.6
Полша	1.4	2.4	2.4	6.2	2.0	2.0	1.8	5.8	2.9	2.4	2.2	7.5	3.0	3.3	3.7	10.0	29.5
Унгария	1.4	1.7	2.1	5.2	1.8	1.9	1.9	5.6	2.0	1.7	2.1	5.7	2.5	3.3	2.5	8.3	24.8
Чехия	0.6	1.3	1.3	3.2	1.0	1.1	1.7	3.8	1.3	1.2	1.7	4.3	1.3	1.7	1.2	4.1	15.4
Словакия	0.3	0.4	0.7	1.4	0.4	0.7	0.7	1.8	0.5	0.6	0.5	1.6	1.0	1.4	0.8	3.3	8.1
<b>Страни от бившия СССР, в т. ч.:</b>	<b>15.3</b>	<b>26.3</b>	<b>32.3</b>	<b>73.8</b>	<b>34.6</b>	<b>37.4</b>	<b>37.6</b>	<b>109.6</b>	<b>27.5</b>	<b>33.6</b>	<b>28.4</b>	<b>89.5</b>	<b>29.2</b>	<b>29.3</b>	<b>27.2</b>	<b>85.7</b>	<b>358.7</b>
Русия	9.0	14.1	18.0	41.1	21.1	23.1	21.4	65.6	12.0	15.9	12.6	40.5	14.1	13.5	14.9	42.5	189.6
Украйна	2.7	4.9	5.8	13.4	5.3	5.0	6.6	16.8	6.9	7.4	4.0	18.3	7.4	6.8	4.7	18.9	67.4
Грузия	0.6	3.5	3.0	7.1	3.3	5.1	4.7	13.1	3.1	5.2	4.1	12.4	1.9	4.0	2.5	8.4	41.1
<b>Други, в т. ч.:</b>	<b>32.3</b>	<b>29.9</b>	<b>49.7</b>	<b>111.8</b>	<b>30.0</b>	<b>37.7</b>	<b>35.9</b>	<b>103.6</b>	<b>45.5</b>	<b>51.2</b>	<b>55.5</b>	<b>152.2</b>	<b>41.9</b>	<b>50.0</b>	<b>46.8</b>	<b>138.7</b>	<b>506.4</b>
Страни от Югоизточна Азия <sup>3</sup>	0.7	0.9	1.9	3.5	1.3	0.7	3.6	5.6	0.9	1.9	1.4	4.2	0.9	1.5	1.4	3.9	17.2
<b>ОБЩО ИЗНОС (FOB)</b>	<b>259.0</b>	<b>283.1</b>	<b>338.8</b>	<b>881.0</b>	<b>299.0</b>	<b>296.4</b>	<b>323.2</b>	<b>918.6</b>	<b>351.9</b>	<b>352.9</b>	<b>368.0</b>	<b>1072.8</b>	<b>366.3</b>	<b>386.0</b>	<b>381.7</b>	<b>1134.0</b>	<b>4006.4</b>

<sup>1</sup> Включва Австралия, Канада, Нова Зеландия, САЩ, Турция и Япония.

<sup>2</sup> Включва Албания, Босна и Херцеговина, Македония, Хърватска и СР Югославия.

<sup>3</sup> Включва Корея, Малайзия, Тайланд, Филипините и Индонезия.

**Източник:** Данни от митнически декларации, получени от дирекция „Информационно-изчислителен център“ към „Информационно обслужване“ АД и НСИ и обработени от БНБ по дата на оформяне на митническата декларация. Предварителни данни към 9 август 2000 г.

2.2.7. ВНОС ПО ОСНОВНИ ТЪРГОВСКИ ПАРТНЬОРИ И РЕГИОНИ, 2000 г.

(млн. щ. д.)

Страни	I	II	III	I тримесечие	IV	V	VI	II тримесечие	I – VI
<b>Европейски съюз, в т. ч.:</b>	<b>180.2</b>	<b>224.0</b>	<b>228.9</b>	<b>633.1</b>	<b>224.4</b>	<b>246.5</b>	<b>259.1</b>	<b>730.0</b>	<b>1363.1</b>
Германия	54.4	66.4	68.7	189.6	68.7	77.2	79.9	225.9	415.4
Италия	33.1	42.9	39.7	115.7	41.1	52.3	58.9	152.4	268.1
Гърция	21.4	29.7	27.2	78.2	28.8	25.5	28.4	82.6	160.9
Франция	22.5	22.1	27.2	71.9	24.6	27.0	28.2	79.8	151.6
Австрия	8.1	16.3	13.2	37.7	10.9	12.1	9.5	32.4	70.1
Великобритания	9.1	11.0	10.3	30.3	11.7	11.7	9.8	33.2	63.5
Холандия	6.4	8.7	8.4	23.5	8.6	9.1	8.9	26.6	50.1
Испания	6.2	6.1	7.2	19.5	7.2	8.4	9.7	25.3	44.8
Белгия	4.4	5.5	10.1	20.0	7.1	5.9	6.7	19.7	39.7
<b>ЕАСТ</b>	<b>5.9</b>	<b>8.7</b>	<b>7.8</b>	<b>22.4</b>	<b>11.4</b>	<b>6.9</b>	<b>6.4</b>	<b>24.8</b>	<b>47.3</b>
Швейцария	5.5	8.0	7.1	20.6	11.0	6.5	6.1	23.6	44.2
<b>Други от ОИСР, в т. ч.:</b> <sup>1</sup>	<b>33.5</b>	<b>36.2</b>	<b>38.5</b>	<b>108.2</b>	<b>35.3</b>	<b>35.7</b>	<b>44.0</b>	<b>114.9</b>	<b>223.1</b>
Турция	11.9	19.4	16.2	47.6	16.1	18.0	19.4	53.5	101.1
САЩ	16.4	11.4	16.4	44.2	13.2	11.7	17.0	41.9	86.1
Япония	4.3	4.7	5.1	14.1	3.9	5.1	5.6	14.6	28.7
<b>Балкански страни, в т. ч.:</b> <sup>2</sup>	<b>2.8</b>	<b>5.4</b>	<b>5.9</b>	<b>14.1</b>	<b>5.7</b>	<b>3.4</b>	<b>6.0</b>	<b>15.1</b>	<b>29.2</b>
Югославия	1.5	2.2	2.5	6.2	2.8	1.7	3.6	8.1	14.3
Македония	1.1	3.0	2.9	7.0	2.2	1.6	2.2	6.0	13.0
<b>ЦЕФТА, в т. ч.:</b>	<b>34.0</b>	<b>38.7</b>	<b>40.8</b>	<b>113.5</b>	<b>42.5</b>	<b>42.0</b>	<b>45.1</b>	<b>129.5</b>	<b>243.0</b>
Румъния	11.1	13.9	13.7	38.8	18.6	18.9	17.7	55.3	94.1
Чехия	11.3	7.6	7.7	26.6	6.6	7.7	8.5	22.8	49.5
Полша	5.0	7.5	6.6	19.0	6.0	5.4	8.5	19.9	38.9
Унгария	2.9	5.8	7.6	16.3	5.7	4.3	4.2	14.2	30.5
Словакия	2.1	1.9	3.4	7.3	3.2	3.8	3.7	10.7	18.1
Словения	1.7	2.0	1.8	5.4	2.3	1.8	2.4	6.5	11.9
<b>Страни от бившия СССР, в т. ч.:</b>	<b>160.7</b>	<b>178.0</b>	<b>111.8</b>	<b>450.4</b>	<b>77.7</b>	<b>143.5</b>	<b>137.8</b>	<b>358.9</b>	<b>809.3</b>
Русия	147.3	165.5	95.6	408.3	64.7	131.2	123.1	319.1	727.4
Украйна	12.1	10.9	14.9	37.9	11.5	10.9	13.2	35.7	73.6
<b>Други, в т. ч.:</b>	<b>101.0</b>	<b>43.1</b>	<b>49.8</b>	<b>194.0</b>	<b>40.5</b>	<b>41.2</b>	<b>56.3</b>	<b>138.0</b>	<b>332.0</b>
Страни от Югоизточна Азия <sup>3</sup>	4.0	4.8	5.3	14.1	4.5	13.3	4.9	22.8	36.9
<b>ОБЩО ВНОС (CIF)</b>	<b>518.1</b>	<b>534.2</b>	<b>483.5</b>	<b>1535.7</b>	<b>437.4</b>	<b>519.2</b>	<b>554.6</b>	<b>1511.2</b>	<b>3046.9</b>

<sup>1</sup> Включва Австралия, Канада, Нова Зеландия, САЩ, Турция и Япония.

<sup>2</sup> Включва Албания, Босна и Херцеговина, Македония, Хърватска и СР Югославия.

<sup>3</sup> Включва Корея, Малайзия, Тайланд, Филипините и Индонезия.

Източник: Данни от митнически декларации, получени от дирекция „Информационно-изчислителен център“ към „Информационно обслужване“ АД и НСИ и обработени от БНБ по дата на оформяне на митническата декларация.  
Предварителни данни към 9 август 2000 г.

2.2.8. ВНОС ПО ОСНОВНИ ТЪРГОВСКИ ПАРТНЬОРИ И РЕГИОНИ, 1999 г.

(млн. щ. д.)

Страни	I	II	III	I грим.	IV	V	VI	II грим.	VII	VIII	IX	III грим.	X	XI	XII	IV грим.	Общо
<b>Европейски съюз, в т. ч.:</b>	<b>150.4</b>	<b>191.8</b>	<b>217.6</b>	<b>559.8</b>	<b>216.5</b>	<b>224.3</b>	<b>265.0</b>	<b>705.8</b>	<b>239.2</b>	<b>213.2</b>	<b>205.0</b>	<b>657.4</b>	<b>213.9</b>	<b>268.4</b>	<b>262.7</b>	<b>745.1</b>	<b>2668.1</b>
Германия	40.9	54.9	67.3	163.1	57.7	65.1	78.4	201.2	77.4	73.3	66.0	216.7	71.5	88.5	80.3	240.2	821.2
Италия	22.6	30.7	39.2	92.5	40.2	40.9	48.5	129.6	41.7	29.2	33.2	104.1	41.8	47.9	47.5	137.2	463.4
Гърция	22.6	26.1	25.7	74.3	24.0	28.0	27.5	79.5	27.3	22.5	25.7	75.6	22.3	31.1	29.0	82.3	311.7
Франция	15.7	21.1	23.9	60.6	23.2	22.6	29.1	74.9	23.4	24.0	20.5	67.9	23.8	29.0	31.4	84.2	287.7
Австрия	10.0	11.2	14.3	35.5	17.8	13.2	21.1	52.1	17.0	12.7	10.2	39.9	11.3	13.5	11.9	36.7	164.3
Великобритания	8.9	9.9	11.0	29.8	12.6	10.4	10.6	33.6	12.3	9.9	10.6	32.7	10.1	13.6	12.6	36.3	132.5
Холандия	6.5	7.8	10.1	24.4	9.3	7.4	9.3	26.0	8.5	8.3	8.4	25.2	8.2	11.9	15.1	35.2	110.8
Белгия	4.5	6.9	6.5	17.9	10.8	9.3	13.7	33.8	7.5	4.3	5.2	17.0	5.5	7.3	9.9	22.8	91.5
Швеция	6.7	7.9	3.6	18.2	4.8	8.6	5.9	19.3	7.0	5.6	7.6	20.2	4.0	5.8	6.4	16.3	74.1
<b>ЕАСТ</b>	<b>4.5</b>	<b>7.8</b>	<b>8.2</b>	<b>20.5</b>	<b>8.8</b>	<b>5.7</b>	<b>11.1</b>	<b>25.6</b>	<b>4.9</b>	<b>5.2</b>	<b>5.7</b>	<b>15.8</b>	<b>5.4</b>	<b>6.2</b>	<b>9.4</b>	<b>20.9</b>	<b>82.8</b>
Швейцария	3.8	6.9	6.3	17.0	8.2	5.2	10.6	24.0	4.4	4.9	4.9	14.2	4.7	5.7	8.9	19.3	74.4
<b>Други от ОИСР, в т. ч.:</b> <sup>1</sup>	<b>41.9</b>	<b>31.9</b>	<b>39.0</b>	<b>112.8</b>	<b>39.6</b>	<b>37.2</b>	<b>33.0</b>	<b>109.8</b>	<b>30.3</b>	<b>29.6</b>	<b>33.9</b>	<b>93.8</b>	<b>31.2</b>	<b>34.4</b>	<b>59.6</b>	<b>125.2</b>	<b>441.6</b>
САЩ	20.9	10.5	15.8	47.2	19.5	19.0	14.7	53.2	10.8	11.5	11.9	34.2	10.6	13.1	35.6	59.2	193.8
Турция	13.2	14.8	14.4	42.4	14.0	12.2	12.4	38.6	12.9	12.9	13.1	38.9	15.4	15.0	16.7	47.1	167.0
Япония	5.9	4.9	6.7	17.4	5.3	4.7	4.9	14.9	4.4	4.6	7.9	16.9	4.4	5.2	6.6	16.2	65.5
<b>Балкански страни, в т. ч.:</b> <sup>2</sup>	<b>4.2</b>	<b>3.6</b>	<b>4.9</b>	<b>12.7</b>	<b>3.4</b>	<b>3.7</b>	<b>3.8</b>	<b>10.9</b>	<b>2.5</b>	<b>2.8</b>	<b>2.3</b>	<b>7.6</b>	<b>3.5</b>	<b>4.2</b>	<b>4.2</b>	<b>11.9</b>	<b>43.1</b>
Македония	2.8	1.9	3.0	7.7	2.8	2.4	2.1	7.2	1.9	1.6	1.4	4.9	1.6	1.9	1.9	5.4	25.2
Югославия	1.3	1.6	1.9	4.8	0.5	1.2	1.5	3.3	0.5	0.9	0.8	2.3	1.5	1.7	2.0	5.1	15.5
<b>ЦЕФТА, в т. ч.:</b>	<b>17.1</b>	<b>23.0</b>	<b>33.2</b>	<b>73.4</b>	<b>27.1</b>	<b>25.6</b>	<b>30.3</b>	<b>83.0</b>	<b>24.8</b>	<b>27.9</b>	<b>31.7</b>	<b>84.3</b>	<b>32.9</b>	<b>38.3</b>	<b>41.9</b>	<b>113.0</b>	<b>353.7</b>
Чехия	5.1	8.1	7.4	20.6	7.5	7.9	10.2	25.6	6.9	8.6	9.1	24.6	9.2	10.1	9.5	28.8	99.6
Полша	3.6	3.1	8.4	15.1	5.0	4.4	4.5	13.9	5.9	6.5	8.4	20.8	9.0	7.7	9.2	25.9	75.7
Румъния	3.8	4.9	5.9	14.5	5.2	7.0	7.8	20.0	4.4	4.6	5.1	14.1	5.5	9.0	11.2	25.7	74.4
Унгария	2.0	4.0	7.0	13.0	5.0	3.0	3.7	11.7	3.7	4.3	4.1	12.0	3.5	5.2	5.1	13.7	50.5
Словакия	1.8	1.5	2.4	5.7	2.7	1.9	2.2	6.9	2.4	2.3	2.8	7.5	3.5	3.4	3.9	10.7	30.8
Словения	0.9	1.5	2.1	4.5	1.8	1.3	1.7	4.8	1.5	1.6	2.3	5.4	2.3	2.9	2.9	8.1	22.8
<b>Страни от бившата СССР, в т. ч.:</b>	<b>102.9</b>	<b>67.3</b>	<b>89.7</b>	<b>260.0</b>	<b>77.6</b>	<b>90.9</b>	<b>66.5</b>	<b>235.0</b>	<b>129.9</b>	<b>100.9</b>	<b>157.9</b>	<b>388.7</b>	<b>130.2</b>	<b>122.6</b>	<b>157.1</b>	<b>409.9</b>	<b>1293.5</b>
Русия	91.7	54.1	73.1	218.8	64.0	73.5	54.7	192.2	117.2	88.6	140.8	346.6	107.9	103.9	140.2	352.0	1109.7
Украйна	9.0	11.2	14.7	34.9	11.3	15.2	9.5	36.1	9.6	9.9	15.3	34.7	13.8	14.2	10.5	38.5	144.3
<b>Други, в т. ч.:</b>	<b>46.9</b>	<b>53.7</b>	<b>71.3</b>	<b>171.8</b>	<b>72.8</b>	<b>48.6</b>	<b>40.8</b>	<b>162.3</b>	<b>52.6</b>	<b>47.0</b>	<b>53.9</b>	<b>153.4</b>	<b>42.0</b>	<b>50.5</b>	<b>52.2</b>	<b>144.7</b>	<b>632.2</b>
Страни от Югоизточна Азия <sup>3</sup>	5.5	5.2	19.2	29.9	33.4	16.5	5.8	55.7	4.3	4.4	5.0	13.6	4.4	4.7	14.5	23.6	122.9
<b>ОБЩО ВНОС (СІF)</b>	<b>368.0</b>	<b>379.1</b>	<b>463.9</b>	<b>1210.9</b>	<b>445.9</b>	<b>435.9</b>	<b>450.5</b>	<b>1332.3</b>	<b>484.0</b>	<b>426.6</b>	<b>490.5</b>	<b>1401.0</b>	<b>459.2</b>	<b>524.6</b>	<b>587.0</b>	<b>1570.8</b>	<b>5515.1</b>

<sup>1</sup> Включва Австралия, Канада, Нова Зеландия, САЩ, Турция и Япония.

<sup>2</sup> Включва Албания, Босна и Херцеговина, Македония, Хърватска и СР Югославия.

<sup>3</sup> Включва Корея, Малайзия, Тайланд, Филипините и Индонезия.

Източник: Данни от митнически декларации, получени от дирекция „Информационно-изчислителен център“ към „Информационно обслужване“ АД и НСИ и обработени от БНБ по дата на оформяне на митническата декларация.

Предварителни данни към 9 август 2000 г.

2.3. БРУТЕН ВЪНШЕН ДЪЛГ

2.3.1. БРУТЕН ВЪНШЕН ДЪЛГ ЗА 2000 г.

2.3.1.1. БРУТЕН ВЪНШЕН ДЪЛГ ПО КРЕДИТОРИ

(млн. ш. д.)

	I	II	III	IV	V	VI
БРУТЕН ВЪНШЕН ДЪЛГ (А + Б) <sup>1</sup>	10094.7	10086.2	10055.1	10013.1	10096.4	10227.0
<b>А. Дългосрочен дълг</b>	<b>9539.8</b>	<b>9495.3</b>	<b>9462.6</b>	<b>9400.3</b>	<b>9438.7</b>	<b>9592.2</b>
Държавен и държавногарантиран	9169.3	9113.4	9077.0	9007.8	9035.7	9182.1
Негарантиран	370.5	381.9	385.6	392.5	403.0	410.1
<b>I. Официални кредитори</b>	<b>4050.1</b>	<b>3994.4</b>	<b>3954.6</b>	<b>3891.3</b>	<b>3914.2</b>	<b>4056.7</b>
1. Международни финансови институции	2923.7	2909.7	2920.3	2899.6	2944.3	3063.5
Международен валутен фонд	1213.4	1200.9	1208.0	1226.2	1226.9	1312.9
Световна банка <sup>2</sup>	893.4	892.6	893.0	882.7	906.2	915.5
Европейски съюз	391.6	388.6	382.1	363.4	372.1	382.2
Други международни финансови институции	425.3	427.7	437.2	427.3	439.1	452.8
2. Двустранни кредити	1126.4	1084.7	1034.3	991.7	969.9	993.1
Парижки клуб и неразсрочен дълг	797.6	764.8	710.3	680.7	687.0	703.4
Други двустранни кредити	328.8	319.9	324.0	311.0	282.9	289.8
<b>II. Частни кредитори</b>	<b>5489.7</b>	<b>5500.9</b>	<b>5508.0</b>	<b>5509.1</b>	<b>5524.5</b>	<b>5535.5</b>
1. Брейди облигации	4961.9	4960.8	4960.9	4960.1	4959.7	4959.4
2. Други облигации	27.4	28.7	28.2	25.4	26.0	26.8
3. Държавни ценни книжа <sup>3</sup>	94.2	94.5	97.6	97.8	102.2	104.4
4. На търговски банки	40.1	41.0	41.8	42.1	51.3	52.0
5. На други сектори <sup>4</sup>	366.2	375.9	379.5	383.7	385.2	393.0
<b>Б. Краткосрочен дълг</b> <sup>5</sup>	<b>554.9</b>	<b>591.0</b>	<b>592.6</b>	<b>612.7</b>	<b>657.7</b>	<b>634.8</b>
Държавен и държавногарантиран	0.0	0.0	0.0	0.0	0.0	0.0
Негарантиран	554.9	591.0	592.6	612.7	657.7	634.8
<b>I. Официални кредитори</b>	<b>0.0</b>	<b>0.0</b>	<b>0.0</b>	<b>0.0</b>	<b>0.0</b>	<b>0.0</b>
<b>II. Частни кредитори</b>	<b>554.9</b>	<b>591.0</b>	<b>592.6</b>	<b>612.7</b>	<b>657.7</b>	<b>634.8</b>
1. На търговски банки	165.3	167.5	163.5	156.8	159.3	162.9
2. На други сектори <sup>4, 6</sup>	389.6	423.4	429.1	455.9	498.4	471.9

<sup>1</sup> Предварителни данни. Равностойността в щатски долари е изчислена по курса на съответните чуждестранни валути към края на периода.

<sup>2</sup> Включва размера както на държавните, така и на държавногарантираните заеми.

<sup>3</sup> Държавни ценни книжа, деноминирани в чуждестранна валута и закупени от нерезиденти.

<sup>4</sup> Данните обхващат само кредитите, регистрирани в БНБ и за които тя е получила информация.

<sup>5</sup> Включително просрочията на главници и лихви.

<sup>6</sup> Включително депозитите на нерезиденти в местни търговски банки и краткосрочният дълг на местните физически и юридически лица.

Източник: БНБ, търговските банки и местни физически и юридически лица.

2.3.1.2. БРУТЕН ВЪНШЕН ДЪЛГ ПО ДЕБИТОРИ

(млн. щ. д.)

	I	II	III	IV	V	VI
<b>Общо (А+Б) <sup>1</sup></b>	<b>10094.7</b>	<b>10086.2</b>	<b>10055.1</b>	<b>10013.1</b>	<b>10096.4</b>	<b>10227.0</b>
<b>А. Публичен сектор (I + II + III + IV)</b>	<b>9314.3</b>	<b>9263.4</b>	<b>9215.0</b>	<b>9142.9</b>	<b>9165.3</b>	<b>9314.0</b>
<i>I. Правителствен дълг (1+2)</i>	8372.0	8305.9	8254.9	8203.8	8213.8	8336.7
1. Заеми <sup>2</sup>	3316.0	3250.6	3196.4	3146.0	3151.9	3272.9
2. Облигации <sup>3</sup>	5056.1	5055.3	5058.5	5057.8	5061.9	5063.8
<i>II. Държавногарантиран дълг</i>	574.8	585.2	592.6	581.2	593.5	610.4
1. Заеми	574.8	585.2	592.6	581.2	593.5	610.4
<i>III. Българска народна банка</i>	115.4	114.2	114.9	112.5	112.6	114.1
<i>IV. Други дебитори</i>	252.1	258.1	252.6	245.4	245.4	252.8
Местни органи на управление (1+2)	27.4	28.7	28.2	25.4	26.0	26.8
1. Заеми	0.0	0.0	0.0	0.0	0.0	0.0
2. Облигации <sup>4</sup>	27.4	28.7	28.2	25.4	26.0	26.8
Търговски банки (1+2) <sup>4</sup>	192.6	194.1	189.8	186.0	185.5	192.3
1. Заеми	165.3	167.5	163.4	156.8	159.2	162.8
2. Депозити на нерезиденти	27.3	26.6	26.3	29.3	26.3	29.4
Търговски фирми (1+2) <sup>5</sup>	32.1	35.3	34.7	33.9	33.8	33.8
1. Вътрешнофирмени заеми	0.0	0.0	0.0	0.0	0.0	0.0
2. Други заеми	32.1	35.3	34.7	33.9	33.8	33.8
<b>Б. Частен сектор (I + II)</b>	<b>780.4</b>	<b>822.8</b>	<b>840.2</b>	<b>870.2</b>	<b>931.1</b>	<b>913.0</b>
<i>I. Търговски банки (1+2+3) <sup>4</sup></i>	137.9	155.2	164.1	167.8	180.2	150.3
1. Вътрешнофирмени заеми	47.7	50.5	50.6	49.2	58.0	58.9
2. Други заеми	2.7	2.7	3.2	4.3	5.0	5.1
3. Депозити на нерезиденти	87.5	102.1	110.3	114.3	117.2	86.3
<i>II. Търговски фирми (1+2) <sup>5</sup></i>	642.5	667.6	676.1	702.3	750.9	762.7
1. Вътрешнофирмени заеми	324.4	324.1	320.2	326.1	352.7	363.3
2. Други заеми	318.1	343.5	355.9	376.2	398.2	399.4

<sup>1</sup> Предварителни данни. Равностойността в щатски долари е изчислена по курса на съответните чуждестранни валути към края на периода.

<sup>2</sup> Включително кредити от Международния валутен фонд. В таблиците за платежния баланс тези кредити са показани като заеми, получени и обслужвани от БНБ.

<sup>3</sup> Към размера на правителствения дълг са добавени държавните ценни книжа, притежавани от нерезиденти (104.4 млн. щ. д. в номинално изражение в края на юни), и са приспаднати брейди облигациите, притежавани от резиденти (17.7 млн. щ. д.).

<sup>4</sup> По данни на търговските банки.

<sup>5</sup> Данните обхващат само кредитите, регистрирани в БНБ и за които тя е получила информация.

Източник: БНБ.

2.3.2. БРУТЕН ВЪНШЕН ДЪЛГ ЗА 1999 г.  
2.3.2.1. БРУТЕН ВЪНШЕН ДЪЛГ ПО КРЕДИТОРИ

	I	II	III	IV	V	VI	VII	VIII	IX	X	XI	XII
БРУТЕН ВЪНШЕН ДЪЛГ (А + Б) <sup>1</sup>	10257.9	10302.6	9566.8	9476.1	9506.8	9571.0	9228.9	9690.8	9872.9	10012.1	9925.2	10179.6
<b>А. Дългосрочен дълг</b>	<b>9235.2</b>	<b>9285.8</b>	<b>9001.2</b>	<b>8956.3</b>	<b>8960.1</b>	<b>9057.3</b>	<b>8873.5</b>	<b>9162.1</b>	<b>9306.2</b>	<b>9337.6</b>	<b>9294.6</b>	<b>9600.1</b>
Държавен и държавногарантиран	9048.1	9084.2	8793.2	8750.8	8733.2	8806.2	8842.9	8864.3	8993.9	8962.8	8966.2	9259.6
Негарантиран	187.0	201.6	208.0	205.6	226.9	251.0	30.6	297.8	312.3	374.7	328.4	340.4
<b>I. Официални кредитори</b>	<b>3982.0</b>	<b>3986.6</b>	<b>3719.0</b>	<b>3674.9</b>	<b>3654.0</b>	<b>3703.6</b>	<b>3730.3</b>	<b>3764.6</b>	<b>3896.2</b>	<b>3855.7</b>	<b>3872.5</b>	<b>4142.0</b>
1. <i>Международни финансови институции</i>	2734.7	2777.9	2547.6	2512.9	2509.0	2566.3	2566.2	2626.7	2805.4	2761.9	2800.0	2988.5
Международен валутен фонд	1088.1	1137.0	1114.8	1088.8	1083.7	1130.8	1146.0	1147.2	1218.6	1185.3	1175.8	1248.6
Световна банка <sup>2</sup>	711.7	705.2	711.0	710.6	715.1	715.8	724.6	716.4	799.2	797.3	797.1	896.6
Европейски съюз	409.8	396.6	386.7	381.5	376.4	371.8	385.0	380.6	383.9	376.3	363.5	401.8
Други международни финансови институции	525.1	539.0	335.2	332.0	333.7	347.9	310.7	382.4	403.7	403.0	463.6	441.5
2. <i>Други кредитори</i>	1247.3	1208.8	1171.4	1162.0	1145.0	1137.3	1164.1	1137.9	1090.8	1093.8	1072.6	1153.5
Парижки клуб и неразрочен дълг	1025.9	993.8	908.8	901.7	887.9	880.9	910.0	886.6	834.8	839.0	818.1	814.8
Други двустранни кредити	221.4	215.0	262.6	260.3	257.2	256.4	254.2	251.3	256.0	254.8	254.5	338.7
<b>II. Частни кредитори</b>	<b>5253.2</b>	<b>5299.2</b>	<b>5282.2</b>	<b>5281.5</b>	<b>5306.1</b>	<b>5353.6</b>	<b>5143.2</b>	<b>5397.5</b>	<b>5410.0</b>	<b>5481.9</b>	<b>5422.1</b>	<b>5458.1</b>
1. Брейди облигации	4925.5	4958.3	4956.7	4958.5	4959.4	4956.8	4956.7	4957.7	4954.3	4955.5	4953.6	4960.5
2. Други облигации	34.5	33.6	12.6	12.5	12.3	35.1	36.5	37.0	37.7	37.3	22.2	27.1
3. Държавни ценни книжа <sup>3</sup>	73.3	73.3	72.5	72.0	74.0	77.4	82.5	77.4	77.6	86.4	89.1	94.6
4. На търговски банки	16.7	16.6	18.1	19.0	19.1	21.6	23.0	22.9	23.0	38.6	38.0	38.5
5. На други сектори <sup>4</sup>	203.2	217.4	222.3	219.3	241.2	262.8	44.5	302.4	317.5	364.1	319.2	337.3
<b>Б. Краткосрочен дълг</b> <sup>5</sup>	<b>1022.7</b>	<b>1016.8</b>	<b>565.6</b>	<b>519.7</b>	<b>546.7</b>	<b>513.7</b>	<b>355.3</b>	<b>528.7</b>	<b>566.7</b>	<b>674.5</b>	<b>630.6</b>	<b>579.6</b>
Държавен и държавногарантиран	504.6	504.3	0.0	0.0	0.0	0.0	0.0	0.0	0.0	0.0	0.0	0.0
Негарантиран	518.1	512.4	565.6	519.7	546.7	513.7	355.3	528.7	566.7	674.5	630.6	579.6
<b>I. Официални кредитори</b>	<b>504.6</b>	<b>504.3</b>	<b>0.0</b>	<b>0.0</b>	<b>0.0</b>	<b>0.0</b>	<b>0.0</b>	<b>0.0</b>	<b>0.0</b>	<b>0.0</b>	<b>0.0</b>	<b>0.0</b>
<b>II. Частни кредитори</b>	<b>518.1</b>	<b>512.4</b>	<b>565.6</b>	<b>519.7</b>	<b>546.7</b>	<b>513.7</b>	<b>355.3</b>	<b>528.7</b>	<b>566.7</b>	<b>674.5</b>	<b>630.6</b>	<b>579.6</b>
1. На търговски банки	275.3	267.3	261.7	260.4	257.1	254.6	263.2	262.2	265.0	260.9	254.3	169.6
2. На други сектори <sup>4, 6</sup>	242.8	245.2	303.9	259.3	289.6	259.1	92.1	266.5	301.8	413.6	376.3	409.9

<sup>1</sup> Предварителни данни. Равностойността в щатски долари е изчислена по курса на съответните чуждестранни валути към края на периода.

<sup>2</sup> Включва размера както на държавните, така и на държавногарантираните заеми.

<sup>3</sup> Държавни ценни книжа, деноминирани в чуждестранна валута и закупени от нерезиденти.

<sup>4</sup> Данните обхващат само кредитите, регистрирани в БНБ и за които тя е получила информация.

<sup>5</sup> Включително просрочията на главници и лихви.

<sup>6</sup> Включително депозитите на нерезиденти в местни търговски банки и краткосрочният дълг на местните физически и юридически лица.

Източник: БНБ, търговските банки и местни физически и юридически лица.



2.3.2.2. БРУТЕН ВЪНШЕН ДЪЛГ ПО ДЕБИТОРИ

	I	II	III	IV	V	VI	VII	VIII	IX	X	XI	XII
<b>Общо (А+Б) <sup>1</sup></b>	<b>10257.9</b>	<b>10302.6</b>	<b>9566.8</b>	<b>9476.1</b>	<b>9506.8</b>	<b>9571.0</b>	<b>9228.9</b>	<b>9690.8</b>	<b>9872.9</b>	<b>10012.1</b>	<b>9925.2</b>	<b>10179.6</b>
<b>А. Публичен сектор (I + II + III + IV)</b>	<b>9863.8</b>	<b>9877.8</b>	<b>9083.7</b>	<b>9030.6</b>	<b>9027.9</b>	<b>9069.7</b>	<b>9132.3</b>	<b>9130.7</b>	<b>9256.1</b>	<b>9209.6</b>	<b>9164.0</b>	<b>9399.2</b>
<i>I. Правителствен дълг (1+2)</i>	8929.9	8952.3	8147.0	8107.7	8083.2	8119.1	8178.8	8137.7	8237.0	8207.5	8147.5	8447.3
1. Заеми <sup>2</sup>	3896.7	3887.2	3105.2	3064.6	3037.4	3072.5	3126.6	3088.8	3190.9	3151.3	3104.8	3392.2
2. Облигации <sup>3</sup>	5033.2	5065.1	5041.8	5043.1	5045.8	5046.6	5052.2	5048.9	5046.1	5056.2	5042.7	5055.1
<i>II. Държавногарантиран дълг</i>	493.2	494.8	505.3	502.9	510.4	514.3	523.9	548.3	555.5	552.1	574.0	581.6
1. Заеми	495.2	494.8	505.3	502.9	510.4	514.3	523.9	548.3	555.5	552.1	574.0	581.6
<i>III. Българска народна банка</i>	118.5	116.5	115.8	115.3	114.7	113.9	116.4	116.8	118.4	117.8	116.8	116.9
<i>IV. Други дебитори</i>	320.1	314.3	315.6	304.7	319.5	322.4	313.2	327.9	345.2	332.1	325.6	253.3
Местни органи на управление (1+2)	0.0	0.0	0.0	0.0	0.0	22.7	23.5	23.3	23.5	23.0	22.2	27.1
1. Заеми	0.0	0.0	0.0	0.0	0.0	0.0	0.0	0.0	0.0	0.0	0.0	0.0
2. Облигации <sup>4</sup>	0.0	0.0	0.0	0.0	0.0	22.7	23.5	23.3	23.5	23.0	22.2	27.1
Търговски банки (1+2) <sup>4</sup>	304.9	299.4	301.1	288.0	297.7	282.4	289.7	288.0	294.7	288.7	284.9	198.0
1. Заеми	275.3	267.2	261.7	260.4	257.0	254.6	263.2	262.1	264.9	260.8	254.3	169.6
2. Депозити на нерезиденти	29.6	32.1	39.5	27.7	40.7	27.9	26.5	25.8	29.8	27.9	30.6	28.4
Търговски фирми (1+2) <sup>5</sup>	15.2	14.9	14.5	16.7	21.9	17.2	0.0	16.6	27.0	20.4	18.5	28.1
1. Вътрешнофирмени заеми	0.8	0.8	0.8	0.8	0.9	0.9	0.0	0.1	0.1	0.7	0.0	0.0
2. Други заеми	14.4	14.1	13.6	15.9	21.0	16.3	0.0	16.5	26.9	19.7	18.5	28.1
<b>Б. Частен сектор (I + II)</b>	<b>394.1</b>	<b>424.8</b>	<b>483.1</b>	<b>445.5</b>	<b>479.0</b>	<b>501.3</b>	<b>96.6</b>	<b>560.1</b>	<b>616.8</b>	<b>802.5</b>	<b>761.2</b>	<b>780.5</b>
<i>I. Търговски банки (1+2+3) <sup>4</sup></i>	70.9	75.4	89.4	87.5	97.7	81.7	83.6	95.3	99.0	152.1	140.9	140.5
1. Вътрешнофирмени заеми	13.7	13.6	15.1	16.1	16.3	18.8	20.1	31.2	31.3	46.7	45.8	46.3
2. Други заеми	3.1	3.0	3.0	2.9	2.9	2.8	2.9	2.9	2.9	2.9	2.8	2.8
3. Депозити на нерезиденти	54.1	58.7	71.3	68.4	78.5	60.1	60.6	61.2	64.8	102.5	92.3	91.4
<i>II. Търговски фирми (1+2) <sup>5</sup></i>	323.2	349.4	393.7	358.0	381.3	419.6	13.0	464.8	517.8	650.4	620.4	640.0
1. Вътрешнофирмени заеми	158.9	162.8	172.6	173.5	197.6	193.3	3.6	198.5	228.3	272.1	286.2	320.5
2. Други заеми	164.2	186.6	221.1	184.5	183.8	226.3	9.4	266.3	289.5	378.3	334.2	319.5

<sup>1</sup> Предварителни данни. Равностойността в шатски долари е изчислена по курса на съответните чуждестранни валути в края на периода.

<sup>2</sup> Включително кредити от Международния валутен фонд. В таблиците за платежния баланс тези кредити са показани като заеми, получени и обслужвани от БНБ.

<sup>3</sup> Към размера на правителствения дълг са добавени държавните ценни книжа, притежавани от нерезиденти, и са приспаднати брейди облигациите, притежавани от резиденти.

<sup>4</sup> По данни на търговските банки.

<sup>5</sup> Данните обхващат само кредитите, регистрирани в БНБ и за които тя е получила информация.

Източник: БНБ.

2.4. ПОЛУЧЕНИ НОВИ КРЕДИТИ И ДЕПОЗИТИ

2.4.1. ПОЛУЧЕНИ НОВИ КРЕДИТИ И ДЕПОЗИТИ ПРЕЗ 2000 г.

2.4.1.1. ПОЛУЧЕНИ НОВИ КРЕДИТИ И ДЕПОЗИТИ ПО КРЕДИТОРИ

(млн. щ. д.)

	I	II	III	I тримесечие	IV	V	VI	II тримесечие	I – VI
<b>ОБЩО КРЕДИТИ (А + Б) <sup>1</sup></b>	<b>35.0</b>	<b>49.1</b>	<b>46.7</b>	<b>130.8</b>	<b>91.8</b>	<b>51.5</b>	<b>107.0</b>	<b>250.3</b>	<b>381.1</b>
Държавни и държавногарантирани	8.8	19.1	22.7	50.7	74.1	25.2	89.5	188.8	239.5
Негарантирани	26.1	30.1	24.0	80.2	17.7	26.3	17.5	61.5	141.6
<b>А. Дългосрочни кредити</b>	<b>23.7</b>	<b>32.5</b>	<b>32.5</b>	<b>88.7</b>	<b>83.2</b>	<b>36.3</b>	<b>95.4</b>	<b>214.8</b>	<b>303.5</b>
Държавни и държавногарантирани	8.8	19.1	22.7	50.7	74.1	25.2	89.5	188.8	239.5
Негарантирани	14.9	13.4	9.7	38.0	9.1	11.0	5.9	26.0	64.0
<b>I. Официални кредитори</b>	<b>7.7</b>	<b>17.4</b>	<b>22.5</b>	<b>47.6</b>	<b>73.6</b>	<b>25.0</b>	<b>88.5</b>	<b>187.1</b>	<b>234.7</b>
<i>1. Международни финансови институции</i>	<i>7.7</i>	<i>17.4</i>	<i>22.5</i>	<i>47.6</i>	<i>73.6</i>	<i>25.0</i>	<i>88.5</i>	<i>187.1</i>	<i>234.7</i>
Международен валутен фонд	0.0	0.0	0.0	0.0	70.0	0.0	69.6	139.6	139.6
Световна банка <sup>2</sup>	4.1	13.6	5.0	22.7	1.8	17.4	6.1	25.3	48.1
Европейски съюз	0.0	0.0	0.0	0.0	0.0	0.0	0.0	0.0	0.0
Други международни финансови институции	3.6	3.8	17.5	24.9	1.7	7.6	12.8	22.2	47.0
<i>2. Двустранни кредити</i>	<i>0.0</i>	<i>0.0</i>	<i>0.0</i>	<i>0.0</i>	<i>0.0</i>	<i>0.0</i>	<i>0.0</i>	<i>0.0</i>	<i>0.0</i>
Швеция	0.0	0.0	0.0	0.0	0.0	0.0	0.0	0.0	0.0
Японска експортно-импортна банка (FESAL)	0.0	0.0	0.0	0.0	0.0	0.0	0.0	0.0	0.0
<b>II. Частни кредитори</b>	<b>16.0</b>	<b>15.1</b>	<b>10.0</b>	<b>41.1</b>	<b>9.6</b>	<b>11.3</b>	<b>6.9</b>	<b>27.7</b>	<b>68.8</b>
1. Облигации <sup>3</sup>	0.0	0.0	0.0	0.0	0.0	0.0	0.0	0.0	0.0
2. На търговски банки	2.0	1.1	1.1	4.2	1.3	8.7	0.0	10.0	14.2
3. На други сектори	14.0	14.0	8.8	36.9	8.3	2.6	6.9	17.7	54.6
Държавни и държавногарантирани	1.1	1.7	0.2	3.1	0.5	0.2	1.0	1.7	4.7
Негарантирани <sup>4</sup>	12.9	12.3	8.6	33.8	7.8	2.4	5.9	16.1	49.9
<b>Б. Краткосрочни кредити</b>	<b>11.3</b>	<b>16.7</b>	<b>14.2</b>	<b>42.1</b>	<b>8.6</b>	<b>15.2</b>	<b>11.6</b>	<b>35.5</b>	<b>77.6</b>
Държавни и държавногарантирани	0.0	0.0	0.0	0.0	0.0	0.0	0.0	0.0	0.0
Негарантирани	11.3	16.7	14.2	42.1	8.6	15.2	11.6	35.5	77.6
<b>I. На търговски банки</b>	<b>0.0</b>	<b>0.0</b>	<b>0.0</b>	<b>0.0</b>	<b>0.0</b>	<b>0.0</b>	<b>0.0</b>	<b>0.0</b>	<b>0.0</b>
<b>II. Депозити на нерезиденти <sup>5</sup></b>	<b>0.0</b>	<b>13.9</b>	<b>7.9</b>	<b>21.8</b>	<b>7.0</b>	<b>0.0</b>	<b>0.0</b>	<b>7.0</b>	<b>28.8</b>
<b>III. На други сектори <sup>4</sup></b>	<b>11.3</b>	<b>2.8</b>	<b>6.3</b>	<b>20.4</b>	<b>1.6</b>	<b>15.2</b>	<b>11.6</b>	<b>28.4</b>	<b>48.8</b>

<sup>1</sup> Предварителни данни. Равностойността в щатски долари е изчислена по средномесечните курсове на съответните чуждестранни валути.

<sup>2</sup> Включва както държавните, така и държавногарантираните заеми.

<sup>3</sup> Държавни ценни книжа, деноминирани в чуждестранна валута и закупени в БНБ.

<sup>4</sup> Включва получени суми по кредитите (без револвиращите), регистрирани в БНБ и за които тя е получила информация.

<sup>5</sup> Депозити на нерезиденти в местни търговски банки.

Източник: БНБ, търговските банки и местни физически и юридически лица.

2.4.1.2. ПОЛУЧЕНИ НОВИ КРЕДИТИ И ДЕПОЗИТИ ПО ДЕБИТОРИ

(млн. щ. д.)

	I	II	III	I тримесечие	IV	V	VI	II тримесечие	I – VI
<b>Общо (А+Б) <sup>1,2</sup></b>	<b>35.0</b>	<b>49.1</b>	<b>46.7</b>	<b>130.8</b>	<b>91.8</b>	<b>51.5</b>	<b>107.0</b>	<b>250.3</b>	<b>381.1</b>
<b>А. Публичен сектор (I + II + III + IV)</b>	<b>13.4</b>	<b>20.0</b>	<b>15.2</b>	<b>48.6</b>	<b>76.9</b>	<b>21.1</b>	<b>85.7</b>	<b>183.7</b>	<b>232.2</b>
<i>I. Правителство (1+2)</i>	<i>0.0</i>	<i>0.0</i>	<i>0.0</i>	<i>0.0</i>	<i>70.0</i>	<i>13.5</i>	<i>69.6</i>	<i>153.1</i>	<i>153.1</i>
1. Заеми <sup>3</sup>	0.0	0.0	0.0	0.0	70.0	13.5	69.6	153.1	153.1
2. Облигации	0.0	0.0	0.0	0.0	0.0	0.0	0.0	0.0	0.0
<i>II. Държавногарантиран дълг</i>	<i>8.8</i>	<i>17.1</i>	<i>14.9</i>	<i>40.8</i>	<i>3.9</i>	<i>7.7</i>	<i>16.1</i>	<i>27.6</i>	<i>68.4</i>
1. Заеми	8.8	17.1	14.9	40.8	3.9	7.7	16.1	27.6	68.4
<i>III. Българска народна банка</i>	<i>0.0</i>	<i>0.0</i>	<i>0.0</i>	<i>0.0</i>	<i>0.0</i>	<i>0.0</i>	<i>0.0</i>	<i>0.0</i>	<i>0.0</i>
<i>IV. Други дебитори</i>	<i>4.6</i>	<i>2.9</i>	<i>0.3</i>	<i>7.7</i>	<i>3.0</i>	<i>0.0</i>	<i>0.0</i>	<i>3.0</i>	<i>10.7</i>
Местни органи на управление (1+2)	0.0	0.0	0.0	0.0	0.0	0.0	0.0	0.0	0.0
1. Заеми	0.0	0.0	0.0	0.0	0.0	0.0	0.0	0.0	0.0
2. Облигации <sup>4</sup>	0.0	0.0	0.0	0.0	0.0	0.0	0.0	0.0	0.0
Търговски банки (1+2) <sup>4</sup>	0.0	-0.7	-0.3	-1.0	3.0	0.0	0.0	3.0	2.0
1. Заеми	0.0	0.0	0.0	0.0	0.0	0.0	0.0	0.0	0.0
2. Депозити на нерезиденти <sup>5</sup>	0.0	-0.7	-0.3	-1.0	3.0	0.0	0.0	3.0	2.0
Търговски фирми (1+2) <sup>6</sup>	4.6	3.6	0.6	8.7	0.0	0.0	0.0	0.0	8.7
1. Вътрешнофирмени заеми	0.0	0.0	0.0	0.0	0.0	0.0	0.0	0.0	0.0
2. Други заеми	4.6	3.6	0.6	8.7	0.0	0.0	0.0	0.0	8.7
<b>Б. Частен сектор (I + II)</b>	<b>21.6</b>	<b>29.1</b>	<b>31.5</b>	<b>82.3</b>	<b>14.9</b>	<b>30.4</b>	<b>21.3</b>	<b>66.6</b>	<b>148.9</b>
<i>I. Търговски банки (1+2+3) <sup>4</sup></i>	<i>2.0</i>	<i>17.6</i>	<i>9.4</i>	<i>28.9</i>	<i>5.3</i>	<i>8.7</i>	<i>0.0</i>	<i>14.0</i>	<i>42.9</i>
1. Вътрешнофирмени заеми	2.0	3.0	0.6	5.6	0.0	8.1	0.0	8.1	13.7
2. Други заеми	0.0	0.0	0.6	0.6	1.3	0.6	0.0	1.9	2.4
3. Депозити на нерезиденти <sup>5</sup>	0.0	14.5	8.2	22.7	4.0	0.0	0.0	4.0	26.8
<i>II. Търговски фирми (1+2) <sup>6</sup></i>	<i>19.6</i>	<i>11.6</i>	<i>22.2</i>	<i>53.3</i>	<i>9.6</i>	<i>21.7</i>	<i>21.3</i>	<i>52.6</i>	<i>105.9</i>
1. Вътрешнофирмени заеми	15.7	5.7	9.2	30.5	7.6	15.6	13.9	37.1	67.6
2. Други заеми	3.9	5.9	13.0	22.8	2.0	6.0	7.5	15.5	38.3

<sup>1</sup> Предварителни данни. Равностойността в щатски долари е изчислена по средномесечните курсове на съответните чуждестранни валути.

<sup>2</sup> Включително кредитите, предоставени в подкрепа на платежния баланс.

<sup>3</sup> Включително кредити от Международния валутен фонд. В таблиците за платежния баланс тези кредити са показани като заеми, получени и обслужвани от БНБ.

<sup>4</sup> По данни на търговските банки.

<sup>5</sup> Депозити на нерезиденти в местни търговски банки.

<sup>6</sup> Включва получени суми по кредитите (без револвиращите), регистрирани в БНБ и за които тя е получила информация.

Източник: БНБ.

2.4.2. ПОЛУЧЕНИ НОВИ КРЕДИТИ И ДЕПОЗИТИ ПРЕЗ 1999 Г.

2.4.2.1. ПОЛУЧЕНИ НОВИ КРЕДИТИ И ДЕПОЗИТИ ПО КРЕДИТОРИ

	I	II	III	I трим.	IV	V	VI	II трим.	VII	VIII	IX	III трим.	X	XI	XII	Общо	
	(млн. щ. д.)																
<b>ОБЩО КРЕДИТИ (А + Б)<sup>1</sup></b>	<b>22.9</b>	<b>128.5</b>	<b>117.7</b>	<b>269.0</b>	<b>25.4</b>	<b>49.8</b>	<b>148.8</b>	<b>224.0</b>	<b>40.0</b>	<b>59.4</b>	<b>214.0</b>	<b>313.4</b>	<b>84.9</b>	<b>65.4</b>	<b>253.2</b>	<b>403.4</b>	<b>1209.9</b>
Държавни и държавногарантирани	4.8	102.3	69.4	176.5	2.4	9.8	112.1	124.4	11.5	40.8	178.2	230.6	9.0	42.1	223.1	274.3	805.7
Негарантирани	18.1	26.2	48.3	92.6	23.0	40.0	36.7	99.7	28.4	18.5	35.8	82.8	75.8	23.2	30.1	129.1	404.2
<b>А. Дългосрочни кредити</b>	<b>12.9</b>	<b>119.8</b>	<b>88.9</b>	<b>221.7</b>	<b>17.3</b>	<b>21.5</b>	<b>145.4</b>	<b>184.2</b>	<b>33.2</b>	<b>58.4</b>	<b>188.5</b>	<b>280.1</b>	<b>38.5</b>	<b>53.1</b>	<b>245.1</b>	<b>336.7</b>	<b>1022.6</b>
Държавни и държавногарантирани	4.8	102.3	69.4	176.5	2.4	9.8	112.1	124.4	11.5	40.8	178.2	230.6	9.0	42.1	223.1	274.3	805.7
Негарантирани	8.2	17.5	19.5	45.2	14.9	11.6	33.3	59.8	21.7	17.6	10.2	49.5	29.5	11.0	22.0	62.4	216.9
<b>I. Официални кредитори</b>	<b>4.8</b>	<b>102.2</b>	<b>68.8</b>	<b>175.8</b>	<b>1.5</b>	<b>8.9</b>	<b>89.4</b>	<b>99.9</b>	<b>8.8</b>	<b>39.2</b>	<b>178.0</b>	<b>226.0</b>	<b>8.4</b>	<b>41.5</b>	<b>216.4</b>	<b>266.3</b>	<b>768.0</b>
<i>1. Международни финансови институции</i>	4.8	96.0	78.2	179.0	1.5	8.9	89.4	99.9	8.8	39.2	178.0	226.0	8.4	41.5	216.4	266.3	711.2
Международен валутен фонд	0.0	71.4	0.0	71.4	0.0	0.0	69.9	69.9	0.0	0.0	72.6	72.6	0.0	0.0	71.7	71.7	285.6
Световна банка <sup>2</sup>	2.0	5.9	7.8	15.8	0.4	5.4	1.5	7.2	7.0	3.8	82.6	93.4	1.1	4.9	100.2	106.2	222.6
Европейски съюз	0.0	0.0	0.0	0.0	0.0	0.0	0.0	0.0	0.0	0.0	0.0	0.0	0.0	0.0	0.0	0.0	40.2
Други международни финансови институции	2.8	18.7	10.4	31.8	1.1	3.6	18.1	22.8	1.9	35.3	22.8	60.0	7.3	36.6	4.3	48.2	162.9
<i>2. Двустранни кредити</i>	0.0	6.2	50.6	56.8	0.0	0.0	0.0	0.0	0.0	0.0	0.0	0.0	0.0	0.0	0.0	0.0	56.8
Швеция	0.0	6.2	0.0	6.2	0.0	0.0	0.0	0.0	0.0	0.0	0.0	0.0	0.0	0.0	0.0	0.0	6.2
Японска експортно-импортна банка (FESAL)	0.0	0.0	50.6	50.6	0.0	0.0	0.0	0.0	0.0	0.0	0.0	0.0	0.0	0.0	0.0	0.0	50.6
<b>II. Частни кредитори</b>	<b>8.2</b>	<b>17.5</b>	<b>20.2</b>	<b>45.9</b>	<b>15.8</b>	<b>12.5</b>	<b>56.0</b>	<b>84.3</b>	<b>24.4</b>	<b>19.2</b>	<b>10.5</b>	<b>54.1</b>	<b>30.1</b>	<b>11.6</b>	<b>28.7</b>	<b>70.4</b>	<b>254.6</b>
<i>1. Облигации<sup>3</sup></i>	0.0	0.0	0.0	0.0	0.0	0.0	22.7	22.7	0.0	0.0	0.0	0.0	0.0	0.0	0.0	0.0	22.7
<i>2. На търговски банки</i>	0.0	0.0	1.5	1.5	1.0	0.2	2.5	3.7	1.3	0.0	0.0	1.3	15.7	0.0	0.7	16.3	22.8
<i>3. На други сектори</i>	8.2	17.5	18.7	44.3	14.8	12.3	30.8	57.9	23.1	19.2	10.5	52.8	14.5	11.6	28.0	54.1	209.1
Държавни и държавногарантирани	0.0	0.1	0.6	0.7	0.8	0.9	0.0	1.7	2.7	1.6	0.3	4.6	0.7	0.6	6.7	8.0	15.0
Негарантирани <sup>4</sup>	8.2	17.5	18.0	43.7	13.9	11.4	30.8	56.1	20.4	17.6	10.2	48.2	13.8	11.0	21.3	46.1	194.0
<b>Б. Краткосрочни кредити</b>	<b>9.9</b>	<b>8.7</b>	<b>28.7</b>	<b>47.4</b>	<b>8.1</b>	<b>28.4</b>	<b>3.4</b>	<b>39.9</b>	<b>6.8</b>	<b>1.0</b>	<b>25.6</b>	<b>33.3</b>	<b>46.3</b>	<b>12.3</b>	<b>8.1</b>	<b>66.7</b>	<b>187.3</b>
Държавни и държавногарантирани	0.0	0.0	0.0	0.0	0.0	0.0	0.0	0.0	0.0	0.0	0.0	0.0	0.0	0.0	0.0	0.0	0.0
Негарантирани	9.9	8.7	28.7	47.4	8.1	28.4	3.4	39.9	6.8	1.0	25.6	33.3	46.3	12.3	8.1	66.7	187.3
<b>I. На търговски банки</b>	<b>0.0</b>	<b>0.0</b>	<b>0.0</b>	<b>0.0</b>	<b>0.0</b>	<b>0.0</b>	<b>0.0</b>	<b>0.0</b>	<b>0.0</b>	<b>0.0</b>	<b>0.0</b>	<b>0.0</b>	<b>0.0</b>	<b>0.0</b>	<b>0.0</b>	<b>0.0</b>	<b>0.0</b>
<b>II. Депозити на нерезиденти<sup>5</sup></b>	<b>0.0</b>	<b>7.1</b>	<b>20.0</b>	<b>27.0</b>	<b>0.0</b>	<b>23.1</b>	<b>0.0</b>	<b>23.1</b>	<b>0.0</b>	<b>0.0</b>	<b>7.5</b>	<b>7.5</b>	<b>35.8</b>	<b>0.0</b>	<b>0.0</b>	<b>35.8</b>	<b>93.4</b>
<b>III. На други сектори<sup>4</sup></b>	<b>9.9</b>	<b>1.7</b>	<b>8.8</b>	<b>20.4</b>	<b>8.1</b>	<b>5.3</b>	<b>3.4</b>	<b>16.8</b>	<b>6.8</b>	<b>0.9</b>	<b>18.1</b>	<b>25.8</b>	<b>10.5</b>	<b>12.3</b>	<b>8.1</b>	<b>30.9</b>	<b>93.8</b>

<sup>1</sup> Предварителни данни. Равностойността в шатски долари е изчислена по средномесечните курсове на съответните чуждестранни валути.

<sup>2</sup> Включва както държавните, така и държавногарантираните заеми.

<sup>3</sup> Държавни ценни книжа, деноминирани в чуждестранна валута и закупени от нерезиденти.

<sup>4</sup> Включва получени суми по кредитите (без револвиращите), регистрирани в БНБ и за които тя е получила информация.

<sup>5</sup> Депозити на нерезиденти в местни търговски банки.

Източник: БНБ, търговските банки и местни физически и юридически лица.

2.4.2.2. ПОЛУЧЕНИ НОВИ КРЕДИТИ И ДЕПОЗИТИ ПО ДЕБИТОРИ

	I	II	III	I трим.	IV	V	VI	II трим.	VII	VIII	IX	III трим.	X	XI	XII	IV трим.	Общо
<b>Общо (А+Б) <sup>1,2</sup></b>	<b>22.9</b>	<b>128.5</b>	<b>117.7</b>	<b>269.0</b>	<b>25.4</b>	<b>49.8</b>	<b>148.8</b>	<b>224.0</b>	<b>40.0</b>	<b>59.3</b>	<b>214.0</b>	<b>313.4</b>	<b>84.9</b>	<b>65.4</b>	<b>253.2</b>	<b>403.4</b>	<b>1209.9</b>
<b>А. Публичен сектор (I + II + III + IV)</b>	<b>4.8</b>	<b>88.8</b>	<b>76.7</b>	<b>170.3</b>	<b>5.1</b>	<b>24.2</b>	<b>100.3</b>	<b>129.6</b>	<b>11.5</b>	<b>29.7</b>	<b>161.2</b>	<b>202.5</b>	<b>7.2</b>	<b>27.6</b>	<b>230.1</b>	<b>265.0</b>	<b>767.4</b>
<i>I. Правителство (1+2)</i>	0.4	77.7	50.6	128.6	0.0	0.0	69.9	69.9	0.0	0.0	148.8	148.8	0.0	0.0	207.8	207.8	555.1
1. Заеми <sup>3</sup>	0.0	0.0	0.0	0.0	0.0	0.0	0.0	0.0	0.0	0.0	0.0	0.0	0.0	0.0	0.0	0.0	0.0
2. Облигации	0.4	77.7	50.6	128.6	0.0	0.0	69.9	69.9	0.0	0.0	148.8	148.8	0.0	0.0	207.8	207.8	555.1
<i>II. Държавногарантиран дълг</i>	4.4	8.6	18.8	31.9	2.4	9.8	7.8	20.0	11.5	29.7	8.4	49.7	3.8	27.6	12.3	43.7	145.3
1. Заеми	4.4	8.6	18.8	31.9	2.4	9.8	7.8	20.0	11.5	29.7	8.4	49.7	3.8	27.6	12.3	43.7	145.3
<i>III. Българска народна банка</i>	0.0	0.0	0.0	0.0	0.0	0.0	0.0	0.0	0.0	0.0	0.0	0.0	0.0	0.0	0.0	0.0	0.0
<i>IV. Други дебитори</i>	0.0	2.5	7.3	9.8	2.7	14.3	22.7	39.8	0.0	0.0	4.0	4.0	3.5	0.0	10.0	13.5	67.0
Местни органи на управление (1+2)	0.0	0.0	0.0	0.0	0.0	0.0	22.7	22.7	0.0	0.0	0.0	0.0	0.0	0.0	0.0	0.0	22.7
1. Заеми	0.0	0.0	0.0	0.0	0.0	0.0	0.0	0.0	0.0	0.0	0.0	0.0	0.0	0.0	0.0	0.0	0.0
2. Облигации <sup>4</sup>	0.0	0.0	0.0	0.0	0.0	0.0	22.7	22.7	0.0	0.0	0.0	0.0	0.0	0.0	0.0	0.0	22.7
Търговски банки (1+2) <sup>4</sup>	0.0	2.5	7.3	9.8	0.0	13.0	0.0	13.0	0.0	0.0	4.0	4.0	-1.9	0.0	0.0	-1.9	24.9
1. Заеми	0.0	0.0	0.0	0.0	0.0	0.0	0.0	0.0	0.0	0.0	0.0	0.0	0.0	0.0	0.0	0.0	0.0
2. Депозити на нерезиденти <sup>5</sup>	0.0	2.5	7.3	9.8	0.0	13.0	0.0	13.0	0.0	0.0	4.0	4.0	-1.9	0.0	0.0	-1.9	24.9
Търговски фирми (1+2) <sup>6</sup>	0.0	0.0	0.0	0.0	2.7	1.4	0.0	4.1	0.0	0.0	0.0	0.0	5.3	0.0	10.0	15.3	19.4
1. Вътрешнофирмени заеми	0.0	0.0	0.0	0.0	0.0	0.0	0.0	0.0	0.0	0.0	0.0	0.0	0.0	0.0	0.0	0.0	0.0
2. Други заеми	0.0	0.0	0.0	0.0	2.7	1.4	0.0	4.1	0.0	0.0	0.0	0.0	5.3	0.0	10.0	15.3	19.4
<b>Б. Частен сектор (I + II)</b>	<b>18.1</b>	<b>39.7</b>	<b>40.9</b>	<b>98.7</b>	<b>20.3</b>	<b>25.6</b>	<b>48.5</b>	<b>94.4</b>	<b>28.4</b>	<b>29.6</b>	<b>52.8</b>	<b>110.9</b>	<b>77.6</b>	<b>37.7</b>	<b>23.1</b>	<b>138.4</b>	<b>442.5</b>
<i>I. Търговски банки (1+2+3) <sup>4</sup></i>	<i>0.0</i>	<i>4.6</i>	<i>14.1</i>	<i>18.7</i>	<i>1.0</i>	<i>10.3</i>	<i>2.5</i>	<i>13.8</i>	<i>1.3</i>	<i>11.1</i>	<i>3.5</i>	<i>15.9</i>	<i>53.4</i>	<i>0.0</i>	<i>0.7</i>	<i>54.1</i>	<i>102.4</i>
1. Вътрешнофирмени заеми	0.0	0.0	1.5	1.5	1.0	0.2	2.5	3.7	1.3	11.1	0.0	12.4	15.7	0.0	0.7	16.3	33.9
2. Други заеми	0.0	0.0	0.0	0.0	0.0	0.0	0.0	0.0	0.0	0.0	0.0	0.0	0.0	0.0	0.0	0.0	0.0
3. Депозити на нерезиденти <sup>5</sup>	0.0	4.5	12.6	17.2	0.0	10.1	0.0	10.1	0.0	0.0	3.5	3.5	37.7	0.0	0.0	37.7	68.5
<i>II. Търговски фирми (1+2) <sup>6</sup></i>	<i>18.1</i>	<i>35.1</i>	<i>26.8</i>	<i>80.0</i>	<i>19.3</i>	<i>15.3</i>	<i>46.0</i>	<i>80.6</i>	<i>27.1</i>	<i>18.5</i>	<i>49.3</i>	<i>95.0</i>	<i>24.2</i>	<i>37.7</i>	<i>22.5</i>	<i>84.4</i>	<i>340.0</i>
1. Вътрешнофирмени заеми	10.8	12.0	15.1	37.9	9.4	10.1	12.6	32.0	8.4	5.3	17.3	31.0	15.5	15.2	13.2	43.9	144.8
2. Други заеми	7.3	23.1	11.7	42.2	10.0	5.2	33.4	48.6	18.8	13.2	32.0	64.0	8.7	22.5	9.2	40.5	195.2

<sup>1</sup> Предварителни данни. Равностойността в шатски долари е изчислена по средномесечните курсове на съответните чуждестранни валути.

<sup>2</sup> Включително кредитите, предоставени в подкрепа на платежния баланс.

<sup>3</sup> Включително кредити от Международния валутен фонд. В таблиците за платежния баланс тези кредити са показани като заеми, получени и обслужвани от БНБ.

<sup>4</sup> По данни на търговските банки.

<sup>5</sup> Депозити на нерезиденти в местни търговски банки.

<sup>6</sup> Включва получени суми по кредитите (без револвиращите), регистрирани в БНБ и за които тя е получила информация.

Източник: БНБ.

2.5. ОБСЛУЖВАНЕ НА БРУТНИЯ ВЪНШЕН ДЪЛГ

2.5.1. ОБСЛУЖВАНЕ НА БРУТНИЯ ВЪНШЕН ДЪЛГ, 2000 г.

2.5.1.1. ОБСЛУЖВАНЕ НА БРУТНИЯ ВЪНШЕН ДЪЛГ ПО КРЕДИТОРИ

(млн. щ. д.)

	Януари			Февруари			Март			Първо тримесечие		
	Главница	Лихва	Общо	Главница	Лихва	Общо	Главница	Лихва	Общо	Главница	Лихва	Общо
БРУТЕН ВЪНШЕН ДЪЛГ (А + Б) <sup>1</sup>	30.4	147.0	177.4	41.6	29.8	71.5	73.4	24.0	97.4	145.4	200.8	346.3
<b>А. Дългосрочен дълг</b>	<b>29.2</b>	<b>146.8</b>	<b>176.1</b>	<b>38.1</b>	<b>29.1</b>	<b>67.2</b>	<b>68.3</b>	<b>23.7</b>	<b>92.0</b>	<b>135.7</b>	<b>199.6</b>	<b>335.3</b>
<i>I. Официални кредитори</i>	<i>28.4</i>	<i>5.3</i>	<i>33.7</i>	<i>36.0</i>	<i>27.4</i>	<i>63.4</i>	<i>63.2</i>	<i>19.7</i>	<i>82.8</i>	<i>127.6</i>	<i>52.4</i>	<i>180.0</i>
<i>1. Международни финансови институции</i>	<i>28.4</i>	<i>5.3</i>	<i>33.7</i>	<i>12.5</i>	<i>22.6</i>	<i>35.0</i>	<i>5.3</i>	<i>2.8</i>	<i>8.2</i>	<i>46.2</i>	<i>30.7</i>	<i>76.9</i>
Международен валутен фонд	19.0	0.0	19.0	0.0	13.5	13.5	0.0	0.0	0.0	19.0	13.5	32.5
Световна банка <sup>2</sup>	0.5	0.4	0.8	12.5	6.5	19.0	0.5	0.4	0.9	13.4	7.3	20.7
Европейски съюз	0.0	0.0	0.0	0.0	2.4	2.4	0.0	0.0	0.0	0.0	2.4	2.4
Други	8.9	5.0	13.9	0.0	0.1	0.1	4.9	2.4	7.3	13.8	7.5	21.3
<i>2. Двустранни кредити</i>	<i>0.0</i>	<i>0.0</i>	<i>0.0</i>	<i>23.6</i>	<i>4.8</i>	<i>28.4</i>	<i>57.9</i>	<i>16.8</i>	<i>74.7</i>	<i>81.4</i>	<i>21.7</i>	<i>103.1</i>
Парижки клуб и неразсрочен дълг	0.0	0.0	0.0	19.2	3.4	22.7	57.9	16.6	74.5	77.1	20.0	97.1
Други международни финансови институции	0.0	0.0	0.0	4.3	1.4	5.7	0.0	0.2	0.2	4.3	1.6	6.0
<i>II. Частни кредитори</i>	<i>0.9</i>	<i>141.5</i>	<i>142.3</i>	<i>2.1</i>	<i>1.7</i>	<i>3.8</i>	<i>5.2</i>	<i>4.0</i>	<i>9.1</i>	<i>8.1</i>	<i>147.2</i>	<i>155.3</i>
1. Брейди облигации	0.0	136.1	136.1	0.0	0.0	0.0	0.0	0.0	0.0	0.0	136.1	136.1
2. Други облигации <sup>3</sup>	0.0	0.0	0.0	0.0	0.0	0.0	0.0	0.0	0.0	0.0	0.0	0.0
3. Търговски банки	0.0	0.0	0.0	0.0	0.0	0.0	0.0	1.2	1.2	0.0	1.2	1.2
4. Други частни кредитори <sup>4</sup>	0.9	5.4	6.2	2.1	1.7	3.8	5.2	2.7	7.9	8.1	9.9	17.9
<b>Б. Краткосрочен дълг</b> <sup>4,5</sup>	<b>1.2</b>	<b>0.2</b>	<b>1.4</b>	<b>3.5</b>	<b>0.7</b>	<b>4.2</b>	<b>5.0</b>	<b>0.4</b>	<b>5.4</b>	<b>9.7</b>	<b>1.2</b>	<b>11.0</b>

(млн. щ. д.)

	Април			Май			Юни			Второ тримесечие		
	Главница	Лихва	Общо	Главница	Лихва	Общо	Главница	Лихва	Общо	Главница	Лихва	Общо
БРУТЕН ВЪНШЕН ДЪЛГ (А + Б) <sup>1</sup>	32.3	4.6	36.9	38.7	17.8	56.5	11.8	26.3	38.2	82.8	48.7	131.5
<b>А. Дългосрочен дълг</b>	<b>32.0</b>	<b>4.5</b>	<b>36.5</b>	<b>38.4</b>	<b>17.6</b>	<b>56.1</b>	<b>10.1</b>	<b>26.1</b>	<b>36.3</b>	<b>80.6</b>	<b>48.3</b>	<b>128.8</b>
<i>I. Официални кредитори</i>	<i>29.0</i>	<i>2.2</i>	<i>31.3</i>	<i>34.9</i>	<i>16.5</i>	<i>51.5</i>	<i>7.8</i>	<i>22.5</i>	<i>30.2</i>	<i>71.7</i>	<i>41.2</i>	<i>113.0</i>
<i>1. Международни финансови институции</i>	<i>29.0</i>	<i>2.2</i>	<i>31.3</i>	<i>0.0</i>	<i>15.1</i>	<i>15.1</i>	<i>7.8</i>	<i>19.2</i>	<i>26.9</i>	<i>36.8</i>	<i>36.5</i>	<i>73.3</i>
Международен валутен фонд	26.4	0.0	26.4	0.0	15.1	15.1	0.0	0.0	0.0	26.4	15.1	41.5
Световна банка <sup>2</sup>	0.0	0.0	0.0	0.0	0.0	0.0	3.8	13.4	17.2	3.8	13.4	17.2
Европейски съюз	0.0	0.0	0.0	0.0	0.0	0.0	0.0	3.8	3.8	0.0	3.8	3.8
Други	2.7	2.2	4.9	0.0	0.0	0.0	4.0	1.9	5.9	6.7	4.1	10.8
<i>2. Двустранни кредити</i>	<i>0.0</i>	<i>0.0</i>	<i>0.0</i>	<i>34.9</i>	<i>1.4</i>	<i>36.3</i>	<i>0.0</i>	<i>3.3</i>	<i>3.3</i>	<i>34.9</i>	<i>4.7</i>	<i>39.6</i>
Парижки клуб и неразсрочен дълг	0.0	0.0	0.0	2.9	0.2	3.1	0.0	1.3	1.3	2.9	1.5	4.4
Други международни финансови институции	0.0	0.0	0.0	32.0	1.2	33.2	0.0	2.0	2.0	32.0	3.2	35.2
<i>II. Частни кредитори</i>	<i>3.0</i>	<i>2.3</i>	<i>5.2</i>	<i>3.5</i>	<i>1.1</i>	<i>4.6</i>	<i>2.4</i>	<i>3.6</i>	<i>6.0</i>	<i>8.8</i>	<i>7.0</i>	<i>15.9</i>
1. Брейди облигации	0.0	0.0	0.0	0.0	0.0	0.0	0.0	0.0	0.0	0.0	0.0	0.0
2. Други облигации <sup>3</sup>	0.0	0.0	0.0	0.0	0.0	0.0	0.0	2.6	2.6	0.0	2.6	2.6
3. Търговски банки	0.0	0.4	0.4	0.1	0.0	0.1	0.0	0.1	0.1	0.1	0.6	0.6
4. Други частни кредитори <sup>4</sup>	3.0	1.8	4.8	3.4	1.1	4.5	2.4	0.9	3.3	8.8	3.9	12.6
<b>Б. Краткосрочен дълг</b> <sup>4,5</sup>	<b>0.3</b>	<b>0.1</b>	<b>0.4</b>	<b>0.3</b>	<b>0.1</b>	<b>0.4</b>	<b>1.7</b>	<b>0.2</b>	<b>1.9</b>	<b>2.2</b>	<b>0.5</b>	<b>2.7</b>

(продължава)

(продължение)

(млн. щ. д.)

	Януари – юни		
	Главница	Лихва	Общо
БРУТЕН ВЪНШЕН ДЪЛГ (А + Б) <sup>1</sup>	228.2	249.6	477.8
<b>А. Дългосрочен дълг</b>	216.3	247.9	464.1
<b>I. Официални кредитори</b>	199.3	93.6	293.0
<i>1. Международни финансови институции</i>	83.0	67.2	150.2
Международен валутен фонд	45.4	28.6	74.0
Световна банка <sup>2</sup>	17.1	20.7	37.8
Европейски съюз	0.0	6.3	6.3
Други	20.5	11.6	32.1
<i>2. Двустранни кредити</i>	116.3	26.4	142.7
Парижки клуб и неразсрочен дълг	80.0	21.5	101.5
Други международни финансови институции	36.3	4.9	41.2
<b>II. Частни кредитори</b>	16.9	154.2	171.1
1. Брейди облигации	0.0	136.1	136.1
2. Други облигации <sup>3</sup>	0.0	2.6	2.6
3. Търговски банки	0.1	1.8	1.9
4. Други частни кредитори <sup>4</sup>	16.9	13.7	30.6
<b>Б. Краткосрочен дълг</b> <sup>4,5</sup>	12.0	1.7	13.7

<sup>1</sup> Фактически плащания. Предварителни данни. Равностойността в щатски долари се изчислява по средномесечните курсове за съответните чуждестранни валути.

<sup>2</sup> Включва плащанията както по държавните, така и по държавногарантираните кредити.

<sup>3</sup> Включително плащанията на лихви по валутните ЗУНК облигации, закупени от нерезиденти.

<sup>4</sup> Включва плащания на главници и лихви по кредитите (без револвиращите), регистрирани в БНБ и за които тя е получила информация.

<sup>5</sup> Включва плащанията по дълга на търговските банки, на местните физически и юридически лица и платените просрочия. Плащанията по револвиращи кредити не са включени.

Източници: БНБ, търговските банки и местни физически и юридически лица.

2.5.1.2. ОБСЛУЖВАНЕ НА БРУТНИЯ ВЪНШЕН ДЪЛГ ПО ДЕБИТОРИ

(млн. щ. д.)

	Януари			Февруари			Март			Първо тримесечие		
	Главница	Лихва	Общо	Главница	Лихва	Общо	Главница	Лихва	Общо	Главница	Лихва	Общо
<b>Общо (А + Б) <sup>1,2</sup></b>	<b>30.4</b>	<b>147.0</b>	<b>177.4</b>	<b>41.6</b>	<b>29.8</b>	<b>71.5</b>	<b>73.4</b>	<b>24.0</b>	<b>97.4</b>	<b>145.4</b>	<b>200.8</b>	<b>346.3</b>
<b>А. Публичен сектор (I + II + III + IV)</b>	<b>28.7</b>	<b>146.6</b>	<b>175.3</b>	<b>36.3</b>	<b>27.5</b>	<b>63.8</b>	<b>64.7</b>	<b>19.7</b>	<b>84.4</b>	<b>129.7</b>	<b>193.8</b>	<b>323.5</b>
<i>I. Правителство (1+2)</i>	<i>19.0</i>	<i>141.3</i>	<i>160.3</i>	<i>31.4</i>	<i>25.3</i>	<i>56.7</i>	<i>58.3</i>	<i>17.1</i>	<i>75.4</i>	<i>108.7</i>	<i>183.7</i>	<i>292.3</i>
1. Заеми <sup>3</sup>	19.0	0.0	19.0	31.4	25.3	56.7	58.3	17.1	75.4	108.7	42.4	151.0
2. Облигации <sup>4</sup>	0.0	141.3	141.3	0.0	0.0	0.0	0.0	0.0	0.0	0.0	141.3	141.3
<i>II. Държавногарантиран дълг</i>	<i>9.4</i>	<i>5.2</i>	<i>14.6</i>	<i>4.7</i>	<i>0.8</i>	<i>5.5</i>	<i>5.3</i>	<i>2.4</i>	<i>7.7</i>	<i>19.3</i>	<i>8.4</i>	<i>27.8</i>
1. Заеми	9.4	5.2	14.6	4.7	0.8	5.5	5.3	2.4	7.7	19.3	8.4	27.8
<i>III. Българска народна банка</i>	<i>0.0</i>	<i>0.0</i>	<i>0.0</i>	<i>0.0</i>	<i>1.3</i>	<i>1.3</i>	<i>0.0</i>	<i>0.0</i>	<i>0.0</i>	<i>0.0</i>	<i>1.3</i>	<i>1.3</i>
<i>IV. Други дебитори</i>	<i>0.3</i>	<i>0.1</i>	<i>0.4</i>	<i>0.3</i>	<i>0.1</i>	<i>0.4</i>	<i>1.1</i>	<i>0.2</i>	<i>1.3</i>	<i>1.7</i>	<i>0.4</i>	<i>2.1</i>
Местни органи на управление (1+2)	0.0	0.0	0.0	0.0	0.0	0.0	0.0	0.0	0.0	0.0	0.0	0.0
1. Заеми	0.0	0.0	0.0	0.0	0.0	0.0	0.0	0.0	0.0	0.0	0.0	0.0
2. Облигации <sup>5,6</sup>	0.0	0.0	0.0	0.0	0.0	0.0	0.0	0.0	0.0	0.0	0.0	0.0
Търговски банки (1+2) <sup>6</sup>	0.0	0.0	0.0	0.0	0.0	0.0	0.0	0.0	0.0	0.0	0.0	0.0
1. Заеми	0.0	0.0	0.0	0.0	0.0	0.0	0.0	0.0	0.0	0.0	0.0	0.0
2. Депозити на нерезиденти	0.0	0.0	0.0	0.0	0.0	0.0	0.0	0.0	0.0	0.0	0.0	0.0
Търговски фирми (1+2) <sup>7</sup>	0.3	0.1	0.4	0.3	0.1	0.4	1.1	0.2	1.3	1.7	0.4	2.1
1. Вътрешнофирмени заеми	0.0	0.0	0.0	0.0	0.0	0.0	0.0	0.0	0.0	0.0	0.0	0.0
2. Други заеми	0.3	0.1	0.4	0.3	0.1	0.4	1.1	0.2	1.3	1.7	0.4	2.1
<b>Б. Частен сектор (I + II)</b>	<b>1.8</b>	<b>0.4</b>	<b>2.1</b>	<b>5.3</b>	<b>2.3</b>	<b>7.6</b>	<b>8.7</b>	<b>4.3</b>	<b>13.0</b>	<b>15.7</b>	<b>7.0</b>	<b>22.8</b>
<i>I. Търговски банки (1+2+3) <sup>6</sup></i>	<i>0.0</i>	<i>0.0</i>	<i>0.0</i>	<i>0.0</i>	<i>0.0</i>	<i>0.0</i>	<i>0.0</i>	<i>1.2</i>	<i>1.2</i>	<i>0.0</i>	<i>1.2</i>	<i>1.2</i>
1. Вътрешнофирмени заеми	0.0	0.0	0.0	0.0	0.0	0.0	0.0	1.2	1.2	0.0	1.2	1.2
2. Други заеми	0.0	0.0	0.0	0.0	0.0	0.0	0.0	0.0	0.0	0.0	0.0	0.0
3. Депозити на нерезиденти	0.0	0.0	0.0	0.0	0.0	0.0	0.0	0.0	0.0	0.0	0.0	0.0
<i>II. Търговски фирми (1+2) <sup>7</sup></i>	<i>1.8</i>	<i>0.4</i>	<i>2.1</i>	<i>5.3</i>	<i>2.3</i>	<i>7.6</i>	<i>8.7</i>	<i>3.1</i>	<i>11.7</i>	<i>15.7</i>	<i>5.8</i>	<i>21.5</i>
1. Вътрешнофирмени заеми	0.8	0.1	0.9	3.1	0.1	3.2	3.5	1.5	5.1	7.5	1.7	9.2
2. Други заеми	1.0	0.2	1.2	2.2	2.2	4.4	5.1	1.6	6.7	8.3	4.0	12.3

(млн. щ. д.)

	Април			Май			Юни			Второ тримесечие		
	Главница	Лихва	Общо	Главница	Лихва	Общо	Главница	Лихва	Общо	Главница	Лихва	Общо
<b>Общо (А + Б) <sup>1,2</sup></b>	<b>32.3</b>	<b>4.6</b>	<b>36.9</b>	<b>38.7</b>	<b>17.8</b>	<b>56.5</b>	<b>11.8</b>	<b>26.3</b>	<b>38.2</b>	<b>82.8</b>	<b>48.7</b>	<b>131.5</b>
<b>А. Публичен сектор (I + II + III + IV)</b>	<b>31.5</b>	<b>3.1</b>	<b>34.6</b>	<b>35.3</b>	<b>16.6</b>	<b>52.0</b>	<b>7.7</b>	<b>24.9</b>	<b>32.5</b>	<b>74.5</b>	<b>44.6</b>	<b>119.1</b>
<i>I. Правителство (1+2)</i>	<i>26.4</i>	<i>0.0</i>	<i>26.4</i>	<i>34.9</i>	<i>15.1</i>	<i>50.0</i>	<i>2.4</i>	<i>19.3</i>	<i>21.7</i>	<i>63.7</i>	<i>34.4</i>	<i>98.1</i>
1. Заеми <sup>3</sup>	26.4	0.0	26.4	34.9	15.1	50.0	2.4	19.3	21.7	63.7	34.4	98.1
2. Облигации <sup>4</sup>	0.0	0.0	0.0	0.0	0.0	0.0	0.0	0.0	0.0	0.0	0.0	0.0
<i>II. Държавногарантиран дълг</i>	<i>4.7</i>	<i>3.1</i>	<i>7.8</i>	<i>0.0</i>	<i>0.0</i>	<i>0.0</i>	<i>5.0</i>	<i>2.9</i>	<i>7.9</i>	<i>9.7</i>	<i>6.0</i>	<i>15.7</i>
1. Заеми	4.7	3.1	7.8	0.0	0.0	0.0	5.0	2.9	7.9	9.7	6.0	15.7
<i>III. Българска народна банка</i>	<i>0.0</i>	<i>0.0</i>	<i>0.0</i>	<i>0.0</i>	<i>1.4</i>	<i>1.4</i>	<i>0.0</i>	<i>0.0</i>	<i>0.0</i>	<i>0.0</i>	<i>1.4</i>	<i>1.4</i>
<i>IV. Други дебитори</i>	<i>0.4</i>	<i>0.1</i>	<i>0.5</i>	<i>0.4</i>	<i>0.1</i>	<i>0.5</i>	<i>0.3</i>	<i>2.7</i>	<i>3.0</i>	<i>1.1</i>	<i>2.9</i>	<i>3.9</i>
Местни органи на управление (1+2)	0.0	0.0	0.0	0.0	0.0	0.0	0.0	2.6	2.6	0.0	2.6	2.6
1. Заеми	0.0	0.0	0.0	0.0	0.0	0.0	0.0	0.0	0.0	0.0	0.0	0.0
2. Облигации <sup>5,6</sup>	0.0	0.0	0.0	0.0	0.0	0.0	0.0	2.6	2.6	0.0	2.6	2.6
Търговски банки (1+2) <sup>6</sup>	0.1	0.0	0.1	0.1	0.0	0.1	0.0	0.0	0.0	0.2	0.0	0.2
1. Заеми	0.1	0.0	0.1	0.1	0.0	0.1	0.0	0.0	0.0	0.2	0.0	0.2
2. Депозити на нерезиденти	0.0	0.0	0.0	0.0	0.0	0.0	0.0	0.0	0.0	0.0	0.0	0.0
Търговски фирми (1+2) <sup>7</sup>	0.3	0.1	0.4	0.3	0.1	0.4	0.3	0.1	0.4	0.9	0.3	1.1
1. Вътрешнофирмени заеми	0.0	0.0	0.0	0.0	0.0	0.0	0.0	0.0	0.0	0.0	0.0	0.0
2. Други заеми	0.3	0.1	0.4	0.3	0.1	0.4	0.3	0.1	0.4	0.9	0.3	1.1
<b>Б. Частен сектор (I + II)</b>	<b>0.8</b>	<b>1.5</b>	<b>2.3</b>	<b>3.3</b>	<b>1.2</b>	<b>4.5</b>	<b>4.1</b>	<b>1.5</b>	<b>5.6</b>	<b>8.3</b>	<b>4.1</b>	<b>12.4</b>
<i>I. Търговски банки (1+2+3) <sup>6</sup></i>	<i>0.0</i>	<i>0.4</i>	<i>0.4</i>	<i>0.1</i>	<i>0.0</i>	<i>0.1</i>	<i>0.0</i>	<i>0.1</i>	<i>0.1</i>	<i>0.1</i>	<i>0.6</i>	<i>0.6</i>
1. Вътрешнофирмени заеми	0.0	0.4	0.4	0.1	0.0	0.1	0.0	0.1	0.1	0.1	0.6	0.6
2. Други заеми	0.0	0.0	0.0	0.0	0.0	0.0	0.0	0.0	0.0	0.0	0.0	0.0
3. Депозити на нерезиденти	0.0	0.0	0.0	0.0	0.0	0.0	0.0	0.0	0.0	0.0	0.0	0.0
<i>II. Търговски фирми (1+2) <sup>7</sup></i>	<i>0.8</i>	<i>1.0</i>	<i>1.9</i>	<i>3.3</i>	<i>1.2</i>	<i>4.4</i>	<i>4.1</i>	<i>1.3</i>	<i>5.5</i>	<i>8.3</i>	<i>3.5</i>	<i>11.8</i>
1. Вътрешнофирмени заеми	0.1	0.3	0.5	0.1	0.7	0.9	1.9	0.2	2.1	2.1	1.3	3.4
2. Други заеми	0.7	0.7	1.4	3.1	0.4	3.6	2.3	1.1	3.4	6.1	2.3	8.4

(продължава)



(продължение)

(млн. щ. д.)

	Януари – юни		
	Главница	Лихва	Общо
<b>Общо (А + Б) <sup>1,2</sup></b>	<b>228.2</b>	<b>249.6</b>	<b>477.8</b>
<b>А. Публичен сектор (I + II + III + IV)</b>	<b>204.2</b>	<b>238.4</b>	<b>442.6</b>
<i>I. Правителство (1+2)</i>	<i>172.4</i>	<i>218.0</i>	<i>390.4</i>
1. Заеми <sup>3</sup>	172.4	76.7	249.1
2. Облигации <sup>4</sup>	0.0	141.3	141.3
<i>II. Държавногарантиран дълг</i>	<i>29.1</i>	<i>14.4</i>	<i>43.5</i>
1. Заеми	29.1	14.4	43.5
<i>III. Българска народна банка</i>	<i>0.0</i>	<i>2.7</i>	<i>2.7</i>
<i>IV. Други дебитори</i>	<i>2.8</i>	<i>3.3</i>	<i>6.0</i>
Местни органи на управление (1+2)	0.0	2.6	2.6
1. Заеми	0.0	0.0	0.0
2. Облигации <sup>5,6</sup>	0.0	2.6	2.6
Търговски банки (1+2) <sup>6</sup>	0.2	0.0	0.2
1. Заеми	0.2	0.0	0.2
2. Депозити на нерезиденти	0.0	0.0	0.0
Търговски фирми (1+2) <sup>7</sup>	2.6	0.7	3.2
1. Вътрешнофирмени заеми	0.0	0.0	0.0
2. Други заеми	2.6	0.7	3.2
<b>Б. Частен сектор (I + II)</b>	<b>24.1</b>	<b>11.1</b>	<b>35.2</b>
<i>I. Търговски банки (1+2+3) <sup>6</sup></i>	<i>0.1</i>	<i>1.8</i>	<i>1.9</i>
1. Вътрешнофирмени заеми	0.1	1.8	1.9
2. Други заеми	0.0	0.0	0.0
3. Депозити на нерезиденти	0.0	0.0	0.0
<i>II. Търговски фирми (1+2) <sup>7</sup></i>	<i>24.0</i>	<i>9.3</i>	<i>33.3</i>
1. Вътрешнофирмени заеми	9.6	3.0	12.6
2. Други заеми	14.4	6.3	20.7

<sup>1</sup> Включително плащанията по кредитите, предоставени в подкрепа на платежния баланс.

<sup>2</sup> Фактически плащания. Предварителни данни. Данните са преизчислени в щатски долари по средномесечния курс на съответните валути.

<sup>3</sup> Включително кредити от Международния валутен фонд. В таблиците на платежния баланс тези кредити са показани като заеми, получени и обслужвани от БНБ.

<sup>4</sup> Плащания на главници и лихви по брейди облигациите и валутните ЗУНК облигации, закупени от нерезиденти.

<sup>5</sup> Плащания на главници и лихви по еврооблигациите, емитирани от Столична община и закупени от нерезиденти.

<sup>6</sup> По данни на търговските банки.

<sup>7</sup> Включва плащания на главници и лихви по кредитите (без револвиращите), регистрирани в БНБ и за които тя е получила информация.

Източник: БНБ.

2.5.2. ОБСЛУЖВАНЕ НА БРУТНИЯ ВЪНШЕН ДЪЛГ, 1999 г.

2.5.2.1. ОБСЛУЖВАНЕ НА БРУТНИЯ ВЪНШЕН ДЪЛГ ПО КРЕДИТОРИ

(млн. щ. д.)

	Януари			Февруари			Март			Първо тримесечие		
	Главница	Лихва	Общо	Главница	Лихва	Общо	Главница	Лихва	Общо	Главница	Лихва	Общо
<b>БРУТЕН ВЪНШЕН ДЪЛГ (А + Б) <sup>1</sup></b>	26.1	149.0	175.1	23.6	49.2	72.8	110.1	25.6	135.8	159.8	223.8	383.6
<b>А. Дългосрочен дълг</b>	<b>25.3</b>	<b>148.9</b>	<b>174.2</b>	<b>22.6</b>	<b>29.5</b>	<b>52.1</b>	<b>108.9</b>	<b>25.5</b>	<b>134.4</b>	<b>156.8</b>	<b>203.9</b>	<b>360.7</b>
<b>I. Официални кредитори</b>	<b>21.3</b>	<b>5.9</b>	<b>27.2</b>	<b>21.4</b>	<b>28.1</b>	<b>49.6</b>	<b>86.0</b>	<b>24.0</b>	<b>109.9</b>	<b>128.7</b>	<b>58.0</b>	<b>186.7</b>
<b>1. Международни финансови институции</b>	<b>21.3</b>	<b>5.6</b>	<b>26.9</b>	<b>14.1</b>	<b>22.6</b>	<b>36.7</b>	<b>19.5</b>	<b>2.9</b>	<b>22.4</b>	<b>54.9</b>	<b>31.1</b>	<b>86.1</b>
Международен валутен фонд	13.0	0.0	13.0	3.5	10.9	14.4	15.8	0.0	15.8	32.3	10.9	43.2
Световна банка <sup>2</sup>	0.4	0.4	0.8	10.6	8.0	18.6	0.6	0.5	1.1	11.7	8.9	20.6
Европейски съюз	0.0	0.0	0.0	0.0	3.7	3.7	0.0	0.0	0.0	0.0	3.7	3.7
Други	7.8	5.2	13.1	0.0	0.0	0.0	3.1	2.4	5.5	10.9	7.7	18.6
<b>2. Двустранни кредити</b>	<b>0.0</b>	<b>0.3</b>	<b>0.3</b>	<b>7.3</b>	<b>5.5</b>	<b>12.8</b>	<b>66.5</b>	<b>21.1</b>	<b>87.5</b>	<b>73.7</b>	<b>26.9</b>	<b>100.6</b>
Парижки клуб и неразсрочен дълг	0.0	0.0	0.0	0.0	3.9	3.9	66.5	20.8	87.2	66.5	24.7	91.2
Други международни финансови институции	0.0	0.3	0.3	7.3	1.6	8.9	0.0	0.3	0.3	7.3	2.2	9.4
<b>II. Частни кредитори</b>	<b>4.0</b>	<b>143.0</b>	<b>147.1</b>	<b>1.2</b>	<b>1.4</b>	<b>2.5</b>	<b>22.9</b>	<b>1.5</b>	<b>24.4</b>	<b>28.1</b>	<b>145.9</b>	<b>174.0</b>
1. Брейди облигации	0.0	137.5	137.5	0.0	0.0	0.0	0.0	0.0	0.0	0.0	137.5	137.5
2. Други облигации <sup>3</sup>	0.0	0.0	0.0	0.0	0.0	0.0	21.0	0.6	21.6	21.0	0.6	21.6
3. Търговски банки	0.0	0.6	0.6	0.0	0.0	0.0	0.0	0.0	0.0	0.0	0.6	0.6
4. Други частни кредитори <sup>4</sup>	4.0	5.0	9.0	1.2	1.4	2.5	1.9	0.9	2.8	7.1	7.3	14.4
<b>Б. Краткосрочен дълг <sup>4,5</sup></b>	<b>0.8</b>	<b>0.1</b>	<b>0.8</b>	<b>1.0</b>	<b>19.7</b>	<b>20.7</b>	<b>1.2</b>	<b>0.2</b>	<b>1.4</b>	<b>3.0</b>	<b>19.9</b>	<b>22.9</b>

(млн. щ. д.)

	Април			Май			Юни			Второ тримесечие		
	Главница	Лихва	Общо	Главница	Лихва	Общо	Главница	Лихва	Общо	Главница	Лихва	Общо
<b>БРУТЕН ВЪНШЕН ДЪЛГ (А + Б) <sup>1</sup></b>	30.2	3.5	33.7	5.9	13.1	19.0	25.0	20.6	45.6	61.1	37.2	98.3
<b>А. Дългосрочен дълг</b>	<b>30.1</b>	<b>2.9</b>	<b>33.0</b>	<b>5.0</b>	<b>12.4</b>	<b>17.4</b>	<b>22.3</b>	<b>19.7</b>	<b>42.1</b>	<b>57.4</b>	<b>35.0</b>	<b>92.4</b>
<b>I. Официални кредитори</b>	<b>26.1</b>	<b>2.2</b>	<b>28.3</b>	<b>3.4</b>	<b>10.8</b>	<b>14.2</b>	<b>18.0</b>	<b>18.1</b>	<b>36.1</b>	<b>47.5</b>	<b>31.1</b>	<b>78.6</b>
<b>1. Международни финансови институции</b>	<b>22.8</b>	<b>1.4</b>	<b>24.2</b>	<b>0.1</b>	<b>10.0</b>	<b>10.1</b>	<b>17.9</b>	<b>15.0</b>	<b>32.9</b>	<b>40.7</b>	<b>26.4</b>	<b>67.1</b>
Международен валутен фонд	20.5	0.0	20.5	0.0	10.0	10.0	15.5	0.0	15.5	36.0	10.0	46.1
Световна банка <sup>2</sup>	0.0	0.0	0.0	0.0	0.0	0.0	0.0	10.8	10.8	0.0	10.8	10.8
Европейски съюз	0.0	0.0	0.0	0.0	0.0	0.0	0.0	3.3	3.3	0.0	3.3	3.3
Други	2.3	1.4	3.7	0.1	0.0	0.1	2.3	0.9	3.2	4.7	2.3	7.0
<b>2. Двустранни кредити</b>	<b>3.3</b>	<b>0.9</b>	<b>4.1</b>	<b>3.4</b>	<b>0.7</b>	<b>4.1</b>	<b>0.1</b>	<b>3.1</b>	<b>3.2</b>	<b>6.8</b>	<b>4.7</b>	<b>11.5</b>
Парижки клуб и неразсрочен дълг	3.3	0.1	3.4	3.4	0.4	3.8	0.1	1.5	1.7	6.8	2.1	8.8
Други международни финансови институции	0.0	0.8	0.8	0.0	0.3	0.3	0.0	1.6	1.6	0.0	2.7	2.7
<b>II. Частни кредитори</b>	<b>4.0</b>	<b>0.7</b>	<b>4.6</b>	<b>1.5</b>	<b>1.6</b>	<b>3.2</b>	<b>4.3</b>	<b>1.6</b>	<b>5.9</b>	<b>9.9</b>	<b>3.9</b>	<b>13.8</b>
1. Брейди облигации	0.0	0.0	0.0	0.0	0.0	0.0	0.0	0.0	0.0	0.0	0.0	0.0
2. Други облигации <sup>3</sup>	0.0	0.4	0.4	0.0	0.0	0.0	0.0	0.0	0.0	0.0	0.4	0.4
3. Търговски банки	0.0	0.0	0.0	0.0	0.0	0.0	0.0	0.0	0.0	0.0	0.0	0.0
4. Други частни кредитори <sup>4</sup>	4.0	0.3	4.3	1.5	1.6	3.2	4.3	1.6	5.9	9.9	3.5	13.4
<b>Б. Краткосрочен дълг <sup>4,5</sup></b>	<b>0.1</b>	<b>0.6</b>	<b>0.7</b>	<b>1.0</b>	<b>0.7</b>	<b>1.7</b>	<b>2.6</b>	<b>0.9</b>	<b>3.5</b>	<b>3.7</b>	<b>2.2</b>	<b>5.9</b>

(млн. щ. д.)

	Юли			Август			Септември			Трето тримесечие		
	Главница	Лихва	Общо	Главница	Лихва	Общо	Главница	Лихва	Общо	Главница	Лихва	Общо
<b>БРУТЕН ВЪНШЕН ДЪЛГ (А + Б) <sup>1</sup></b>	34.7	131.6	166.3	49.5	27.5	77.0	95.4	23.9	119.4	179.7	183.0	362.6
<b>А. Дългосрочен дълг</b>	<b>29.6</b>	<b>131.3</b>	<b>160.9</b>	<b>41.8</b>	<b>27.0</b>	<b>68.8</b>	<b>92.4</b>	<b>23.5</b>	<b>115.9</b>	<b>163.7</b>	<b>181.9</b>	<b>345.6</b>
<b>I. Официални кредитори</b>	<b>28.4</b>	<b>5.7</b>	<b>34.1</b>	<b>40.7</b>	<b>25.6</b>	<b>66.4</b>	<b>88.5</b>	<b>22.3</b>	<b>110.7</b>	<b>157.6</b>	<b>53.6</b>	<b>211.2</b>
<b>1. Международни финансови институции</b>	<b>17.0</b>	<b>5.5</b>	<b>22.4</b>	<b>13.4</b>	<b>20.2</b>	<b>33.6</b>	<b>19.7</b>	<b>2.9</b>	<b>22.6</b>	<b>50.0</b>	<b>28.6</b>	<b>78.6</b>
Международен валутен фонд	8.8	0.0	8.8	3.5	11.2	14.7	16.1	0.0	16.1	28.5	11.2	39.7
Световна банка <sup>2</sup>	0.5	0.3	0.8	9.8	6.5	16.3	0.5	0.4	0.9	10.8	7.2	17.9
Европейски съюз	0.0	0.0	0.0	0.0	2.6	2.6	0.0	0.0	0.0	0.0	2.6	2.6
Други	7.7	5.1	12.9	0.0	0.0	0.0	3.1	2.5	5.6	10.8	7.6	18.4
<b>2. Двустранни кредити</b>	<b>11.4</b>	<b>0.2</b>	<b>11.6</b>	<b>27.4</b>	<b>5.4</b>	<b>32.8</b>	<b>68.8</b>	<b>19.4</b>	<b>88.2</b>	<b>107.6</b>	<b>25.0</b>	<b>132.6</b>
Парижки клуб и неразсрочен дълг	0.0	0.0	0.0	19.7	3.8	23.6	68.8	19.1	87.9	88.5	23.0	111.5
Други международни финансови институции	11.4	0.2	11.6	7.6	1.6	9.2	0.0	0.3	0.3	19.1	2.0	21.1
<b>II. Частни кредитори</b>	<b>1.2</b>	<b>125.6</b>	<b>126.8</b>	<b>1.0</b>	<b>1.4</b>	<b>2.4</b>	<b>3.9</b>	<b>1.3</b>	<b>5.2</b>	<b>6.1</b>	<b>128.3</b>	<b>134.4</b>
1. Брейди облигации	0.0	121.5	121.5	0.0	0.0	0.0	0.0	0.0	0.0	0.0	121.5	121.5
2. Други облигации <sup>3</sup>	0.0	0.0	0.0	0.0	0.0	0.0	0.0	0.0	0.0	0.0	0.0	0.0
3. Търговски банки	0.0	0.0	0.0	0.0	0.0	0.0	0.0	0.1	0.1	0.0	0.1	0.1
4. Други частни кредитори <sup>4</sup>	1.2	4.1	5.3	1.0	1.4	2.4	3.9	1.2	5.1	6.1	6.7	12.8
<b>Б. Краткосрочен дълг <sup>4,5</sup></b>	<b>5.2</b>	<b>0.2</b>	<b>5.4</b>	<b>7.7</b>	<b>0.5</b>	<b>8.2</b>	<b>3.1</b>	<b>0.4</b>	<b>3.4</b>	<b>15.9</b>	<b>1.1</b>	<b>17.0</b>

(продължава)

(продължение)

(млн. щ. д.)

	Октомври			Ноември			Декември			Четвърто тримесечие		
	Главница	Лихва	Общо	Главница	Лихва	Общо	Главница	Лихва	Общо	Главница	Лихва	Общо
<b>БРУТЕН ВЪНШЕН ДЪЛГ (А + Б) <sup>1</sup></b>	37.9	3.3	41.2	30.4	16.6	47.0	15.0	20.5	35.5	83.4	40.4	123.8
<b>А. Дългосрочен дълг</b>	<b>33.5</b>	<b>3.2</b>	<b>36.6</b>	<b>28.6</b>	<b>16.5</b>	<b>45.0</b>	<b>8.4</b>	<b>19.4</b>	<b>27.9</b>	<b>70.5</b>	<b>39.0</b>	<b>109.5</b>
<b>I. Официални кредитори</b>	<b>29.9</b>	<b>2.6</b>	<b>32.5</b>	<b>3.3</b>	<b>14.6</b>	<b>17.9</b>	<b>3.9</b>	<b>17.2</b>	<b>21.1</b>	<b>37.0</b>	<b>34.4</b>	<b>71.5</b>
<i>1. Международни финансови институции</i>	29.9	1.7	31.6	0.0	13.2	13.2	3.7	14.0	17.7	33.6	28.9	62.6
Международен валутен фонд	27.2	0.0	27.2	0.0	12.0	12.0	0.0	0.0	0.0	27.2	12.0	39.2
Световна банка <sup>2</sup>	0.0	0.0	0.0	0.0	0.0	0.0	0.0	10.7	10.7	0.0	10.7	10.7
Европейски съюз	0.0	0.0	0.0	0.0	0.0	0.0	0.0	2.5	2.5	0.0	2.5	2.5
Други	2.7	1.7	4.4	0.0	1.3	1.3	3.7	0.8	4.5	6.5	3.7	10.2
<i>2. Двустранни кредити</i>	0.0	0.9	0.9	3.3	1.3	4.6	0.1	3.2	3.3	3.4	5.5	8.9
Парижки клуб и неразсрочен дълг	0.0	0.0	0.0	3.3	0.3	3.6	0.1	1.4	1.5	3.4	1.7	5.1
Други международни финансови институции	0.0	0.9	0.9	0.0	1.0	1.0	0.0	1.8	1.8	0.0	3.8	3.8
<b>II. Частни кредитори</b>	<b>3.5</b>	<b>0.5</b>	<b>4.1</b>	<b>25.3</b>	<b>1.9</b>	<b>27.2</b>	<b>4.6</b>	<b>2.2</b>	<b>6.8</b>	<b>33.4</b>	<b>4.6</b>	<b>38.1</b>
1. Брейди облигации	0.0	0.0	0.0	0.0	0.0	0.0	0.0	0.0	0.0	0.0	0.0	0.0
2. Други облигации <sup>3</sup>	0.0	0.0	0.0	14.7	0.4	15.1	0.0	0.0	0.0	14.7	0.4	15.1
3. Търговски банки	0.0	0.0	0.0	0.0	0.0	0.0	0.0	0.0	0.0	0.0	0.0	0.0
4. Други частни кредитори <sup>4</sup>	3.5	0.5	4.1	10.6	1.4	12.0	4.6	2.2	6.8	18.7	4.2	22.9
<b>Б. Краткосрочен дълг <sup>4,5</sup></b>	<b>4.4</b>	<b>0.1</b>	<b>4.6</b>	<b>1.9</b>	<b>0.2</b>	<b>2.0</b>	<b>6.6</b>	<b>1.1</b>	<b>7.7</b>	<b>12.9</b>	<b>1.4</b>	<b>14.3</b>

(млн. щ. д.)

	Общо		
	Главница	Лихва	Общо
<b>БРУТЕН ВЪНШЕН ДЪЛГ (А + Б) <sup>1</sup></b>	483.9	484.4	968.3
<b>А. Дългосрочен дълг</b>	<b>448.4</b>	<b>459.9</b>	<b>908.2</b>
<b>I. Официални кредитори</b>	<b>370.8</b>	<b>177.2</b>	<b>548.0</b>
<i>1. Международни финансови институции</i>	179.3	115.1	294.4
Международен валутен фонд	124.0	44.1	168.1
Световна банка <sup>2</sup>	22.4	37.6	60.0
Европейски съюз	0.0	12.1	12.1
Други	32.9	21.3	54.2
<i>2. Двустранни кредити</i>	191.5	62.1	253.6
Парижки клуб и неразсрочен дълг	165.2	51.4	216.6
Други международни финансови институции	26.3	10.7	37.0
<b>II. Частни кредитори</b>	<b>77.5</b>	<b>282.7</b>	<b>360.3</b>
1. Брейди облигации	0.0	259.0	259.0
2. Други облигации <sup>3</sup>	35.7	1.4	37.1
3. Търговски банки	0.0	0.7	0.7
4. Други частни кредитори <sup>4</sup>	41.8	21.7	63.5
<b>Б. Краткосрочен дълг <sup>4,5</sup></b>	<b>35.5</b>	<b>24.5</b>	<b>60.0</b>

<sup>1</sup> Фактически плащания. Предварителни данни. Равностойността в щатски долари е изчислена по средномесечните курсове на съответните чуждестранни валути.

<sup>2</sup> Включва плащанията както по държавните, така и по държавногарантираните кредити.

<sup>3</sup> Включително плащанията на лихви по валутните ЗУНК облигации, закупени от нерезиденти.

<sup>4</sup> Включва плащания на главници и лихви по кредитите (без револвиращите), регистрирани в БНБ и за които тя е получила информация.

<sup>5</sup> Включва плащанията по дълга на търговските банки, на местните физически и юридически лица и платените просрочия. Плащанията по револвиращи кредити не са включени.

Източници: БНБ, търговските банки и местни физически и юридически лица.

2.5.2.2. ОБСЛУЖВАНЕ НА БРУТНИЯ ВЪНШЕН ДЪЛГ ПО ДЕБИТОРИ

(млн. щ. д.)

	Януари			Февруари			Март			Първо тримесечие		
	Главница	Лихва	Общо	Главница	Лихва	Общо	Главница	Лихва	Общо	Главница	Лихва	Общо
Общо (А+Б) <sup>1,2</sup>	26.1	149.0	175.1	23.6	49.2	72.8	110.1	25.6	135.8	159.8	223.8	383.6
<b>А. Публичен сектор (I + II + III + IV)</b>	21.7	147.7	169.4	21.7	47.9	69.6	108.0	24.6	132.6	151.4	220.1	371.5
<i>I. Правителство (1+2)</i>	13.0	141.9	155.0	18.0	45.8	63.8	103.9	21.9	125.8	134.9	209.7	344.6
1. Заеми <sup>3</sup>	13.0	0.3	13.3	18.0	45.8	63.8	82.9	21.3	104.2	113.9	67.4	181.3
2. Облигации <sup>4</sup>	0.0	141.7	141.7	0.0	0.0	0.0	21.0	0.6	21.6	21.0	142.3	163.3
<i>II. Държавногарантиран дълг</i>	8.3	5.6	13.9	3.4	0.8	4.1	3.6	2.5	6.2	15.3	8.9	24.2
1. Заеми	8.3	5.6	13.9	3.4	0.8	4.1	3.6	2.5	6.2	15.3	8.9	24.2
<i>III. Българска народна банка</i>	0.0	0.0	0.0	0.0	1.2	1.2	0.0	0.0	0.0	0.0	1.2	1.2
<i>IV. Други дебитори</i>	0.4	0.1	0.5	0.3	0.1	0.4	0.4	0.1	0.6	1.2	0.3	1.5
Местни органи на управление (1+2)	0.0	0.0	0.0	0.0	0.0	0.0	0.0	0.0	0.0	0.0	0.0	0.0
1. Заеми	0.0	0.0	0.0	0.0	0.0	0.0	0.0	0.0	0.0	0.0	0.0	0.0
2. Облигации <sup>5,6</sup>	0.0	0.0	0.0	0.0	0.0	0.0	0.0	0.0	0.0	0.0	0.0	0.0
Търговски банки (1+2) <sup>6</sup>	0.0	0.0	0.0	0.0	0.0	0.0	0.0	0.0	0.0	0.0	0.0	0.0
1. Заеми	0.0	0.0	0.0	0.0	0.0	0.0	0.0	0.0	0.0	0.0	0.0	0.0
2. Депозити на нерезиденти	0.0	0.0	0.0	0.0	0.0	0.0	0.0	0.0	0.0	0.0	0.0	0.0
Търговски фирми (1+2) <sup>7</sup>	0.4	0.1	0.5	0.3	0.1	0.4	0.4	0.1	0.6	1.2	0.3	1.5
1. Вътрешнофирмени заеми	0.0	0.0	0.0	0.0	0.0	0.0	0.0	0.0	0.0	0.0	0.0	0.0
2. Други заеми	0.4	0.1	0.5	0.3	0.1	0.4	0.4	0.1	0.6	1.2	0.3	1.5
<b>Б. Частен сектор (I + II)</b>	4.4	1.3	5.7	1.9	1.3	3.2	2.2	1.0	3.2	8.4	3.7	12.1
<i>I. Търговски банки (1+2+3) <sup>6</sup></i>	0.0	0.6	0.6	0.0	0.0	0.0	0.0	0.0	0.0	0.0	0.6	0.6
1. Вътрешнофирмени заеми	0.0	0.6	0.6	0.0	0.0	0.0	0.0	0.0	0.0	0.0	0.6	0.6
2. Други заеми	0.0	0.0	0.0	0.0	0.0	0.0	0.0	0.0	0.0	0.0	0.0	0.0
3. Депозити на нерезиденти	0.0	0.0	0.0	0.0	0.0	0.0	0.0	0.0	0.0	0.0	0.0	0.0
<i>II. Търговски фирми (1+2) <sup>7</sup></i>	4.4	0.7	5.1	1.9	1.3	3.2	2.2	1.0	3.2	8.4	3.1	11.5
1. Вътрешнофирмени заеми	3.0	0.7	3.7	0.8	0.1	0.9	0.9	0.5	1.4	4.8	1.2	6.0
2. Други заеми	1.3	0.1	1.4	1.1	1.3	2.3	1.2	0.6	1.8	3.6	1.9	5.6

(млн. щ. д.)

	Април			Май			Юни			Второ тримесечие		
	Главница	Лихва	Общо	Главница	Лихва	Общо	Главница	Лихва	Общо	Главница	Лихва	Общо
Общо (А+Б) <sup>1,2</sup>	30.2	3.5	33.7	5.9	13.1	19.0	25.0	20.6	45.6	61.1	37.2	98.3
<b>А. Публичен сектор (I + II + III + IV)</b>	26.7	2.7	29.4	3.7	11.0	14.7	18.0	18.0	36.0	48.4	31.8	80.2
<i>I. Правителство (1+2)</i>	23.8	1.3	25.0	3.4	9.7	13.1	15.7	15.0	30.7	42.8	26.0	68.8
1. Заеми <sup>3</sup>	23.8	0.9	24.6	3.4	9.7	13.1	15.7	15.0	30.7	42.8	25.6	68.4
2. Облигации <sup>4</sup>	0.0	0.4	0.4	0.0	0.0	0.0	0.0	0.0	0.0	0.0	0.4	0.4
<i>II. Държавногарантиран дълг</i>	2.4	1.4	3.8	0.1	0.0	0.1	1.8	2.9	4.7	4.3	4.3	8.6
1. Заеми	2.4	1.4	3.8	0.1	0.0	0.1	1.8	2.9	4.7	4.3	4.3	8.6
<i>III. Българска народна банка</i>	0.0	0.0	0.0	0.0	1.1	1.1	0.0	0.0	0.0	0.0	1.1	1.1
<i>IV. Други дебитори</i>	0.5	0.1	0.6	0.3	0.2	0.5	0.5	0.1	0.6	1.2	0.5	1.7
Местни органи на управление (1+2)	0.0	0.0	0.0	0.0	0.0	0.0	0.0	0.0	0.0	0.0	0.0	0.0
1. Заеми	0.0	0.0	0.0	0.0	0.0	0.0	0.0	0.0	0.0	0.0	0.0	0.0
2. Облигации <sup>5,6</sup>	0.0	0.0	0.0	0.0	0.0	0.0	0.0	0.0	0.0	0.0	0.0	0.0
Търговски банки (1+2) <sup>6</sup>	0.0	0.0	0.0	0.0	0.1	0.1	0.0	0.0	0.0	0.0	0.1	0.1
1. Заеми	0.0	0.0	0.0	0.0	0.1	0.1	0.0	0.0	0.0	0.0	0.1	0.1
2. Депозити на нерезиденти	0.0	0.0	0.0	0.0	0.0	0.0	0.0	0.0	0.0	0.0	0.0	0.0
Търговски фирми (1+2) <sup>7</sup>	0.5	0.1	0.6	0.3	0.1	0.4	0.5	0.1	0.6	1.2	0.4	1.6
1. Вътрешнофирмени заеми	0.0	0.0	0.0	0.0	0.0	0.0	0.0	0.0	0.0	0.0	0.0	0.0
2. Други заеми	0.5	0.1	0.6	0.3	0.1	0.4	0.5	0.1	0.6	1.2	0.4	1.6
<b>Б. Частен сектор (I + II)</b>	3.5	0.7	4.2	2.2	2.1	4.3	7.0	2.6	9.6	12.7	5.4	18.1
<i>I. Търговски банки (1+2+3) <sup>6</sup></i>	0.0	0.0	0.0	0.0	0.0	0.0	0.0	0.0	0.0	0.0	0.0	0.0
1. Вътрешнофирмени заеми	0.0	0.0	0.0	0.0	0.0	0.0	0.0	0.0	0.0	0.0	0.0	0.0
2. Други заеми	0.0	0.0	0.0	0.0	0.0	0.0	0.0	0.0	0.0	0.0	0.0	0.0
3. Депозити на нерезиденти	0.0	0.0	0.0	0.0	0.0	0.0	0.0	0.0	0.0	0.0	0.0	0.0
<i>II. Търговски фирми (1+2) <sup>7</sup></i>	3.5	0.7	4.2	2.2	2.1	4.3	7.0	2.6	9.6	12.7	5.4	18.1
1. Вътрешнофирмени заеми	2.9	0.6	3.5	0.5	0.6	1.1	3.2	1.5	4.7	6.6	2.7	9.3
2. Други заеми	0.6	0.1	0.8	1.7	1.5	3.2	3.8	1.0	4.9	6.1	2.7	8.8

(продължава)

(продължение)

(млн. щ. д.)

	Юли			Август			Септември			Трето тримесечие		
	Главница	Лихва	Общо	Главница	Лихва	Общо	Главница	Лихва	Общо	Главница	Лихва	Общо
Общо (А+Б) <sup>1,2</sup>	34.7	131.6	166.3	49.5	27.5	77.0	95.4	23.9	119.4	179.7	183.0	362.6
<b>А. Публичен сектор (I + II + III + IV)</b>	28.7	131.1	159.8	41.9	25.8	67.6	88.9	22.2	111.1	159.5	179.1	338.5
<i>I. Правителство (1+2)</i>	20.2	125.7	145.9	37.6	23.8	61.4	85.4	19.6	105.0	143.2	169.1	312.3
1. Заеми <sup>3</sup>	20.2	0.2	20.5	37.6	23.8	61.4	85.4	19.6	105.0	143.2	43.7	186.9
2. Облигации <sup>4</sup>	0.0	125.4	125.4	0.0	0.0	0.0	0.0	0.0	0.0	0.0	125.4	125.4
<i>II. Държавногарантиран дълг</i>	8.2	5.4	13.5	3.1	0.6	3.8	3.1	2.5	5.5	14.4	8.5	22.9
1. Заеми	8.2	5.4	13.5	3.1	0.6	3.8	3.1	2.5	5.5	14.4	8.5	22.9
<i>III. Българска народна банка</i>	0.0	0.0	0.0	0.0	1.2	1.2	0.0	0.0	0.0	0.0	1.2	1.2
<i>IV. Други дебитори</i>	0.3	0.1	0.4	1.1	0.1	1.2	0.4	0.1	0.5	1.9	0.3	2.2
Местни органи на управление (1+2)	0.0	0.0	0.0	0.0	0.0	0.0	0.0	0.0	0.0	0.0	0.0	0.0
1. Заеми	0.0	0.0	0.0	0.0	0.0	0.0	0.0	0.0	0.0	0.0	0.0	0.0
2. Облигации <sup>5,6</sup>	0.0	0.0	0.0	0.0	0.0	0.0	0.0	0.0	0.0	0.0	0.0	0.0
Търговски банки (1+2) <sup>6</sup>	0.0	0.0	0.0	0.0	0.0	0.0	0.0	0.0	0.0	0.0	0.0	0.0
1. Заеми	0.0	0.0	0.0	0.0	0.0	0.0	0.0	0.0	0.0	0.0	0.0	0.0
2. Депозити на нерезиденти	0.0	0.0	0.0	0.0	0.0	0.0	0.0	0.0	0.0	0.0	0.0	0.0
Търговски фирми (1+2) <sup>7</sup>	0.3	0.1	0.4	1.1	0.1	1.2	0.4	0.1	0.5	1.9	0.3	2.2
1. Вътрешнофирмени заеми	0.0	0.0	0.0	0.7	0.0	0.7	0.1	0.0	0.1	0.9	0.0	0.9
2. Други заеми	0.3	0.1	0.4	0.4	0.1	0.5	0.3	0.1	0.4	1.0	0.3	1.3
<b>Б. Частен сектор (I + II)</b>	6.1	0.4	6.5	7.6	1.8	9.3	6.5	1.7	8.3	20.2	3.9	24.1
<i>I. Търговски банки (1+2+3) <sup>6</sup></i>	0.0	0.0	0.0	0.0	0.0	0.0	0.0	0.1	0.1	0.0	0.1	0.1
1. Вътрешнофирмени заеми	0.0	0.0	0.0	0.0	0.0	0.0	0.0	0.1	0.1	0.0	0.1	0.1
2. Други заеми	0.0	0.0	0.0	0.0	0.0	0.0	0.0	0.0	0.0	0.0	0.0	0.0
3. Депозити на нерезиденти	0.0	0.0	0.0	0.0	0.0	0.0	0.0	0.0	0.0	0.0	0.0	0.0
<i>II. Търговски фирми (1+2) <sup>7</sup></i>	6.1	0.4	6.5	7.6	1.8	9.3	6.5	1.6	8.2	20.2	3.8	24.0
1. Вътрешнофирмени заеми	0.8	0.2	1.0	1.6	0.1	1.7	2.9	1.1	4.0	5.3	1.4	6.7
2. Други заеми	5.3	0.2	5.5	6.0	1.6	7.6	3.6	0.5	4.1	14.9	2.4	17.3

(млн. щ. д.)

	Октомври			Ноември			Декември			Четвърто тримесечие		
	Главница	Лихва	Общо	Главница	Лихва	Общо	Главница	Лихва	Общо	Главница	Лихва	Общо
Общо (А+Б) <sup>1,2</sup>	37.9	3.3	41.2	30.4	16.6	47.0	15.0	20.5	35.5	83.4	40.4	123.8
<b>А. Публичен сектор (I + II + III + IV)</b>	31.8	3.0	34.8	19.0	13.9	32.9	4.1	17.1	21.3	55.0	34.1	89.0
<i>I. Правителство (1+2)</i>	27.2	0.9	28.1	18.0	12.6	30.5	0.1	14.5	14.7	45.3	28.1	73.3
1. Заеми <sup>3</sup>	27.2	0.9	28.1	3.3	12.1	15.4	0.1	14.5	14.7	30.6	27.6	58.2
2. Облигации <sup>4</sup>	0.0	0.0	0.0	14.7	0.4	15.1	0.0	0.0	0.0	14.7	0.4	15.1
<i>II. Държавногарантиран дълг</i>	3.7	1.9	5.5	0.0	0.0	0.0	3.7	2.5	6.2	7.4	4.3	11.7
1. Заеми	3.7	1.9	5.5	0.0	0.0	0.0	3.7	2.5	6.2	7.4	4.3	11.7
<i>III. Българска народна банка</i>	0.0	0.0	0.0	0.0	1.2	1.2	0.0	0.0	0.0	0.0	1.2	1.2
<i>IV. Други дебитори</i>	0.0	0.2	1.2	1.0	0.1	1.2	0.3	0.1	0.4	2.3	0.5	2.8
Местни органи на управление (1+2)	0.0	0.0	0.0	0.0	0.0	0.0	0.0	0.0	0.0	0.0	0.0	0.0
1. Заеми	0.0	0.0	0.0	0.0	0.0	0.0	0.0	0.0	0.0	0.0	0.0	0.0
2. Облигации <sup>5,6</sup>	0.0	0.0	0.0	0.0	0.0	0.0	0.0	0.0	0.0	0.0	0.0	0.0
Търговски банки (1+2) <sup>6</sup>	0.0	0.0	0.0	0.1	0.0	0.1	0.0	0.0	0.0	0.1	0.0	0.1
1. Заеми	0.0	0.0	0.0	0.1	0.0	0.1	0.0	0.0	0.0	0.1	0.0	0.1
2. Депозити на нерезиденти	0.0	0.0	0.0	0.0	0.0	0.0	0.0	0.0	0.0	0.0	0.0	0.0
Търговски фирми (1+2) <sup>7</sup>	1.0	0.2	1.2	0.9	0.1	1.0	0.3	0.1	0.4	2.2	0.5	2.6
1. Вътрешнофирмени заеми	0.0	0.0	0.0	0.0	0.0	0.0	0.0	0.0	0.0	0.0	0.0	0.0
2. Други заеми	1.0	0.2	1.2	0.9	0.1	1.0	0.3	0.1	0.4	2.2	0.5	2.6
<b>Б. Частен сектор (I + II)</b>	6.1	0.2	6.3	11.4	2.7	14.1	10.9	3.4	14.3	28.4	6.4	34.7
<i>I. Търговски банки (1+2+3) <sup>6</sup></i>	0.0	0.0	0.0	0.0	0.0	0.0	0.0	0.0	0.0	0.0	0.0	0.0
1. Вътрешнофирмени заеми	0.0	0.0	0.0	0.0	0.0	0.0	0.0	0.0	0.0	0.0	0.0	0.0
2. Други заеми	0.0	0.0	0.0	0.0	0.0	0.0	0.0	0.0	0.0	0.0	0.0	0.0
3. Депозити на нерезиденти	0.0	0.0	0.0	0.0	0.0	0.0	0.0	0.0	0.0	0.0	0.0	0.0
<i>II. Търговски фирми (1+2) <sup>7</sup></i>	6.1	0.2	6.3	11.4	2.7	14.1	10.9	3.4	14.3	28.4	6.4	34.7
1. Вътрешнофирмени заеми	5.1	0.1	5.2	0.5	0.0	0.5	4.3	1.8	6.0	9.9	1.8	11.7
2. Други заеми	1.0	0.2	1.1	11.0	2.7	13.6	6.6	1.7	8.3	18.5	4.5	23.0

(продължава)

(продължение)

(млн. щ. д.)

	Общо		
	Главница	Лихва	Общо
Общо (А+Б) <sup>1, 2</sup>	483.9	484.4	968.3
<b>А. Публичен сектор (I + II + III + IV)</b>	414.2	465.1	879.3
<i>I. Правителство (1+2)</i>	366.2	432.8	799.1
1. Заеми <sup>3</sup>	330.5	164.3	494.8
2. Облигации <sup>4</sup>	35.7	268.5	304.2
<i>II. Държавногарантиран дълг</i>	41.4	26.0	67.4
1. Заеми	41.4	26.0	67.4
<i>III. Българска народна банка</i>	0.0	4.6	4.6
<i>IV. Други дебитори</i>	6.6	1.6	8.2
Местни органи на управление (1+2)	0.0	0.0	0.0
1. Заеми	0.0	0.0	0.0
2. Облигации <sup>5, 6</sup>	0.0	0.0	0.0
Търговски банки (1+2) <sup>6</sup>	0.1	0.1	0.3
1. Заеми	0.1	0.1	0.3
2. Депозити на нерезиденти	0.0	0.0	0.0
Търговски фирми (1+2) <sup>7</sup>	6.4	1.5	7.9
1. Вътрешнофирмени заеми	0.9	0.0	0.9
2. Други заеми	5.6	1.5	7.1
<b>Б. Частен сектор (I + II)</b>	69.7	19.3	89.0
<i>I. Търговски банки (1+2+3) <sup>6</sup></i>	0.0	0.7	0.7
1. Вътрешнофирмени заеми	0.0	0.7	0.7
2. Други заеми	0.0	0.0	0.0
3. Депозити на нерезиденти	0.0	0.0	0.0
<i>II. Търговски фирми (1+2) <sup>7</sup></i>	69.7	18.7	88.3
1. Вътрешнофирмени заеми	26.6	7.1	33.7
2. Други заеми	43.1	11.6	54.7

<sup>1</sup> Включително плащанията по кредитите, предоставени в подкрепа на платежния баланс.

<sup>2</sup> Фактически плащания. Предварителни данни. Данните са преизчислени в щатски долари по средномесечен курс на съответните валути.

<sup>3</sup> Включително кредити от Международния валутен фонд. В таблиците за платежния баланс тези кредити са показани като заеми, получени и обслужвани от БНБ.

<sup>4</sup> Плащания на главници и лихви по брейди облигациите и валутните ЗУНК облигации, закупени от нерезиденти.

<sup>5</sup> Плащания на главници и лихви по еврооблигациите, емитирани от Столична община и закупени от нерезиденти.

<sup>6</sup> По данни на търговските банки.

<sup>7</sup> Включва плащания на главници и лихви по кредитите (без револвиращите), регистрирани в БНБ и за които тя е получила информация.

Източник: БНБ, търговските банки и местни физически и юридически лица.

2.6. ДЪЛГОВИ ИНДИКАТОРИ

(%)

	1999 г.											
	I	II	III	IV	V	VI	VII	VIII	IX	X	XI	XII
Краткосрочен дълг/брутен външен дълг	9.8	9.8	5.5	5.4	5.6	5.3	5.4	5.5	5.6	6.4	6.1	5.4
Брутен външен дълг/БВП <sup>1</sup>	82.4	82.9	76.8	76.4	76.6	77.1	78.0	78.1	79.2	79.8	79.4	81.5
Краткосрочен дълг/БВП <sup>1</sup>	8.1	8.1	4.3	4.1	4.3	4.1	4.2	4.3	4.5	5.1	4.8	4.4
Просрочия/краткосрочен дълг	77.9	76.7	49.5	51.1	48.6	50.2	49.9	49.6	48.0	41.2	42.3	31.3
Краткосрочен дълг/валутен резерв на БНБ	35.1	35.9	19.0	18.3	19.3	18.6	20.3	19.3	19.2	21.8	20.5	16.8
Обслужване на брутни външен дълг/ износ на стоки и нефакторни услуги <sup>2</sup>	48.6	33.3	32.3	26.4	21.7	19.2	20.8	19.4	19.8	18.5	17.7	16.8

	2000 г.					
	I	II	III	IV	V	VI
Краткосрочен дълг/брутен външен дълг	5.5	5.9	5.9	6.1	6.5	6.2
Брутен външен дълг/БВП <sup>1</sup>	78.3	78.2	77.9	77.6	78.3	79.3
Краткосрочен дълг/БВП <sup>1</sup>	4.3	4.6	4.6	4.7	5.1	4.9
Просрочия/краткосрочен дълг	29.8	28.3	27.6	25.6	24.2	25.7
Краткосрочен дълг/валутен резерв на БНБ	18.6	20.1	20.6	21.1	22.6	20.2
Обслужване на брутни външен дълг/ износ на стоки и нефакторни услуги <sup>2</sup>	40.9	26.4	22.9	19.3	17.5	15.3

<sup>1</sup> За изчисленията са използвани предварителни данни за БВП за 1999 г. и прогнозни за 2000 г.

<sup>2</sup> Предварителни данни за износа на стоки и нефакторни услуги.

Източник: БНБ, търговските банки и местни физически и юридически лица.

2.7. ЦЕНТРАЛНИ КУРСОВЕ НА НЯКОИ ОСНОВНИ ВАЛУТИ

(лв.)

Юли 2000 г.	EUR	USD	(100) JPY	GBP	CHF	(100) GRD	(100 000) TRL
3	1.95583	2.06029	1.94455	3.11388	1.25769	0.580796	0.330576
4	1.95583	2.06159	1.94069	3.11885	1.25955	0.580710	0.331725
5	1.95583	2.05078	1.92257	3.09810	1.25923	0.580882	0.331651
6	1.95583	2.04971	1.90924	3.09957	1.26313	0.580934	0.330565
7	1.95583	2.06246	1.92012	3.11537	1.26525	0.580727	0.330308
10	1.95583	2.05380	1.92087	3.11438	1.26501	0.580882	0.331698
11	1.95583	2.05293	1.92181	3.10449	1.26052	0.580744	0.330237
12	1.95583	2.05899	1.91204	3.11935	1.25996	0.580830	0.329800
13	1.95583	2.09202	1.95349	3.14240	1.25923	0.580796	0.330544
14	1.95583	2.09314	1.93992	3.14089	1.26378	0.581003	0.333036
17	1.95583	2.09135	1.92408	3.11935	1.26468	0.581055	0.333415
18	1.95583	2.09113	1.93781	3.13384	1.26166	0.581003	0.332647
19	1.95583	2.12221	1.96368	3.17711	1.26403	0.581106	0.332467
20	1.95583	2.12129	1.96093	3.17247	1.26280	0.580658	0.335093
21	1.95583	2.08889	1.92636	3.16222	1.26093	0.580382	0.334657
24	1.95583	2.09583	1.92427	3.17969	1.25736	0.580193	0.332341
25	1.95583	2.07846	1.90293	3.15406	1.25874	0.580055	0.332174
26	1.95583	2.08289	1.90943	3.16017	1.26028	0.580158	0.330474
27	1.95583	2.08311	1.91261	3.15558	1.25931	0.579935	0.330562
28	1.95583	2.10848	1.93092	3.18021	1.26297	0.579900	0.330730
31	1.95583	2.11601	1.93570	3.16529	1.26370	0.579849	0.333143
Среден за месеца	1.95583	2.08168	1.92924	3.13939	1.26142	0.580600	0.331802

Източник: БНБ.

2.8. ВАЛУТЕН КУРС НА ЛЕВА КЪМ ЩАТСКИЯ ДОЛАР

(лв.)

	Средномесечен		В края на периода	
	1999 г.	2000 г.	1999 г.	2000 г.
Януари	1.68506	1.92946	1.71805	1.99758
Февруари	1.74531	1.98901	1.77512	2.01341
Март	1.79737	2.02837	1.82073	2.04735
Април	1.82855	2.06805	1.84565	2.15281
Май	1.84347	2.15970	1.87053	2.10236
Юни	1.88473	2.06077	1.89372	2.04670
Юли	1.88988	2.08168	1.82890	2.11601
Август	1.84470		1.84983	
Септември	1.86367		1.83388	
Октомври	1.82697		1.87107	
Ноември	1.89216		1.93704	
Декември	1.93489		1.94687	

Източник: БНБ.

# 3 Фискален сектор

## 3.1. КОНСОЛИДИРАН ДЪРЖАВЕН БЮДЖЕТ\*

(млн. лв.)

	1998 г. <sup>1</sup>	1999 г. <sup>2</sup>				2000 г. <sup>2</sup>				
	XII	III	VI	IX	XII	III	IV	V	VI	VII
1. Приходи	8913.1	2091.7	4390.0	6895.2	9644.3	2472.7	3469.0	4286.0	5193.1	6012.1
2. Разходи	-8689.2	-2099.5	-4322.6	-6997.7	-9869.5	-2465.5	-3211.0	-3923.3	-4772.6	-5941.1
3. Трансфери	0.0	0.0	0.0	0.0	0.0	0.0	0.0	0.0	0.0	0.0
4. Дефицит	223.9	-7.8	67.4	-102.5	-225.2	7.2	258.0	362.8	420.5	71.1
5. Финансиране	-223.9	7.8	-67.4	102.5	225.2	-7.2	-258.0	-362.8	-420.5	-71.1
5.1. Външно финансиране (нето)	-144.9	-84.5	0.6	-34.4	261.9	-161.8	-142.0	-294.1	-300.4	-300.7
5.2. Вътрешно финансиране	-78.9	92.3	-68.0	137.0	-36.7	154.6	-116.0	-68.7	-120.1	229.6
Операции с ДЦК (нето)	-251.6	-146.6	-317.2	-344.6	-304.0	-138.6	-178.3	-172.8	-162.9	-193.2
Пряк кредит (нето)	-186.4	209.4	138.1	181.6	-244.1	275.3	39.5	56.5	-9.7	259.8
Приватизация	359.2	29.5	111.1	299.9	511.4	17.8	22.8	47.6	52.5	163.0

<sup>1</sup> Окончателни годишни данни.<sup>2</sup> Оперативни (предварителни) данни.

\* Данните са към края на периода.

Източник: МФ.

## 3.2. ИЗПЪЛНЕНИЕ НА РЕПУБЛИКАНСКИЯ БЮДЖЕТ\*

(млн. лв.)

	1998 г. <sup>1</sup>	1999 г. <sup>2</sup>				2000 г. <sup>2</sup>				
	XII	III	VI	IX	XII	III	IV	V	VI	VII
I. Приходи – всичко	4449.5	1161.3	2407.6	3818.7	5187.4	1299.9	1909.9	2445.7	2911.8	3377.4
1. Данъчни приходи	3994.6	958.8	1964.0	2979.0	4010.1	1111.9	1462.0	1817.2	2202.9	2558.0
2. Неданъчни приходи	454.9	202.5	443.5	839.8	1177.3	188.0	447.9	628.5	708.9	819.4
II. Разходи – всичко	4156.0	479.4	1541.7	3127.3	4746.0	1053.0	1399.2	1821.1	2228.5	3122.5
1. Издръжка	3072.7	839.0	1809.6	3063.8	4135.5	1017.9	1256.7	1517.3	1793.1	2376.8
2. Трансфери	1083.3	-359.6	-267.9	63.5	610.5	35.1	142.5	303.8	435.4	745.7
III. Дефицит(-)/излишък(+)										
1. Първичен дефицит/излишък	1136.2	1083.1	1339.3	1512.1	1331.2	646.5	918.8	1075.2	1181.2	1078.4
2. Вътрешен дефицит/излишък	904.2	1017.7	1232.1	1342.6	1123.9	573.7	837.6	957.6	1058.5	928.5
3. Касов дефицит/излишък	293.6	681.9	865.9	691.4	441.4	247.0	510.7	624.6	683.3	254.9
IV. Финансиране на касовия дефицит/излишък	-293.6	-681.9	-865.9	-691.4	-441.4	-247.0	-510.7	-624.6	-683.3	-254.9
1. Операции с чужбина (нето)	-448.6	-84.5	-96.8	-165.8	65.9	-161.8	-162.2	-314.3	-320.7	-320.9
2. Вътрешно финансиране	-36.3	-626.9	-875.7	-813.6	-996.9	-103.0	-369.1	-355.7	-413.0	-93.8
3. Приватизация	191.3	29.5	106.6	288.0	489.6	17.8	20.6	45.4	50.3	159.9

<sup>1</sup> Окончателни годишни данни.<sup>2</sup> Оперативни (предварителни) данни.

\* Данните са към края на периода.

Източник: МФ.



### 3.3. ВЪТРЕШЕН ДЪРЖАВЕН ДЪЛГ\*

(млн. лв.)

	1999 г.											
	I	II	III	IV	V	VI	VII	VIII	IX	X	XI	XII
I. Дълг по държавни ценни книжа, емитирани за финансиране на бюджетния дефицит	744.4	758.8	763.5	763.8	783.2	786.5	768.2	771.2	769.1	779.2	794.8	804.8
II. Пряк дълг към БНБ	1 665.7	1 811.5	1 818.8	1 796.9	1 812.5	1 925.6	1 883.1	1 906.0	2 017.6	1 997.4	2 051.2	2 203.2
III. Дълг по други ДЦК, емитирани за структурната реформа	1 547.5	1 577.7	1 592.2	1 610.5	1 629.3	1 412.7	1 313.9	1 103.5	1 093.4	1 105.1	1 137.3	1 141.7
IV. Държавни облигации, емитирани на основание § 10 от Преходните и заключителни разпоредби на ЗДБ за 1999 г., деноминирани в евро						46.5	96.9	96.9	96.9	96.9	96.9	96.8
V. Вътрешни държавни гаранции	844.7	844.5	832.6	827.7	819.5	819.0	832.1	848.6	859.4	871.6	887.1	920.1
Общ размер на вътрешния държавен и гарантиран от правителството дълг	4 802.2	4 992.6	5 007.2	4 999.0	5 044.6	4 990.5	4 894.0	4 726.1	4 836.5	4 850.1	4 967.2	5 166.5

(млн. лв.)

	2000 г.						
	I	II	III	IV	V	VI	VII
I. Дълг по държавни ценни книжа, емитирани за финансиране на бюджетния дефицит	797.4	843.9	859.7	850.1	836.6	842.7	812.6
II. Пряк дълг към БНБ	2 193.3	2 188.4	2 237.9	2 397.5	2 342.7	2 453.7	2 441.4
III. Дълг по други ДЦК, емитирани за структурната реформа	1 120.8	1 127.6	1 192.2	1 215.3	1 187.1	1 155.3	1 188.9
IV. Държавни облигации, емитирани на основание § 10 от Преходните и заключителни разпоредби на ЗДБ за 1999 г., деноминирани в евро	94.3	94.3	34.8	34.8	34.8	34.8	34.8
V. Вътрешни държавни гаранции	929.4	944.6	944.9	938.7	11.9	11.4	11.5
Общ размер на вътрешния държавен и гарантиран от правителството дълг	5 135.1	5 198.8	5 269.5	5 436.4	4 413.2	4 497.9	4 489.2

\* Данните са към края на периода. Те обхващат дълга, емитирани от МФ, като операциите с него се отразяват в централния републикански бюджет.

Източник: До декември 1999 г. – БНБ и МФ, от януари 2000 г. – МФ.

# 4 Реален сектор

## 4.1. БВП ПО КОМПОНЕНТИ НА КРАЙНОТО ТЪРСЕНЕ

(млн. лв. по цени от съответната година)

	1997	1998*	1999*					2000*
			I трим.	II трим.	III трим.	IV трим.	общо	
<b>Крайно потребление</b>	14 170	18 989	4 481	4 760	5 525	5 882	20 649	5 172
Индивидуално	13 115	17 227	4 090	4 314	5 024	5 306	18 734	4 527
Домакинства	11 922	15 635	3 704	3 850	4 661	4 712	16 926	4 053
Нетърговски организации, обслужващи домакинствата	60	99	22	31	28	30	111	29
Правителство	1 134	1 493	364	434	335	564	1 697	444
Колективно	1 054	1 762	391	446	500	577	1 914	645
<b>Брутно образуване на основен капитал</b>	1 841	2 496	440	816	1 096	1 280	3 632	553
<b>Физическо изменение на запасите</b>	101	686	307	219	135	45	706	-75
<b>Салдо (износ – внос)</b>	944	-228	-392	-658	-89	-626	-1 764	-527
Износ на стоки и услуги	10 556	9 755	1 947	2 254	3 081	2 772	10 054	2 937
Внос на стоки и услуги	9 612	9 983	2 340	2 912	3 169	3 397	11 818	3 464
<b>Статистическа разлика</b>		-365	-86	-93	-237	-31	-446	65
<b>Брутен вътрешен продукт</b>	17 055	21 577	4 751	5 044	6 431	6 551	22 776	5 188

\* Предварителни данни.

Източник: НСИ.

## 4.2. БВП ПО ИКОНОМИЧЕСКИ СЕКТОРИ

(млн. лв. по цени от съответната година)

	1997	1998*	1999*					2000*
			I трим.	II трим.	III трим.	IV трим.	общо	
Селско и горско стопанство	4 063	4 045	408	594	1 496	942	3 440	411
Индустрия	4 316	5 509	1 340	1 274	1 352	1 360	5 326	1 442
Услуги	6 915	9 649	2 346	2 528	2 852	3 398	11 125	2 564
<b>Брутна добавена стойност по базисни цени, общо</b>	15 294	19 203	4 094	4 396	5 700	5 700	19 891	4 417
Корективи	1 761	2 374	657	648	731	850	2 885	771
<b>БРУТЕН ВЪТРЕШЕН ПРОДУКТ</b>	17 055	21 577	4 751	5 044	6 431	6 551	22 776	5 188
<b>Темп на нарастване спрямо съответния период на предходната година, %</b>	-7.0	3.5	0.8	2.7	4.8	1.0	2.4	4.8

\* Предварителни данни.

Източник: НСИ.

## 4.3. ИКОНОМИЧЕСКА АКТИВНОСТ

## 4.3.1. НАЕТИ ПО ТРУДОВО ПРАВООТНОШЕНИЕ

	Списъчен брой*			Изменение спрямо предходния месец (%)			
	Общо за икономиката			Общо за икономиката			
		Обществен сектор	Частен сектор		Селско, горско стопанство и риболов	Индустрия	Услуги
<b>1999</b>							
Януари	2 012 173	1 189 291	822 882	-0.01	4.22	-0.26	0.64
Февруари	1 996 849	1 168 782	828 067	-0.76	-2.22	-1.35	-0.14
Март	1 992 903	1 162 642	830 261	-0.20	2.81	-0.82	0.00
Април	1 981 548	1 147 780	833 768	-0.57	3.69	-1.33	-0.41
Май	1 974 009	1 135 898	838 111	-0.38	2.05	-0.88	-0.25
Юни	1 968 295	1 127 013	841 282	-0.29	2.65	-0.95	-0.10
Юли	1 957 644	1 112 026	845 618	-0.54	-0.02	-1.18	-0.11
Август	1 940 061	1 096 738	843 323	-0.90	-1.87	-1.52	-0.32
Септември	1 930 881	1 069 997	860 884	-0.47	-1.79	-0.82	-0.06
Октомври	1 914 915	1 050 259	864 656	-0.83	-2.10	-1.28	-0.35
Ноември	1 893 774	1 032 891	860 883	-1.10	-5.24	-1.34	-0.49
Декември	1 869 725	1 014 750	854 975	-1.27	-7.42	-1.79	-0.27
<b>2000</b>							
Януари	1 800 922	938 556	862 366	-3.68	-16.16	-3.10	-2.91
Февруари	1 791 298	928 839	862 459	-0.53	1.90	-0.35	-0.87
Март	1 789 840	923 257	866 583	-0.08	6.68	-0.43	-0.39
Април	1 788 125	911 072	877 053	-0.10	4.16	-0.48	-0.20
Май	1 783 603	896 547	887 056	-0.25	3.22	-0.01	-0.75
Юни	1 775 586	882 357	893 229	-0.45	2.82	-0.13	-1.00
Юли	1 742 002	843 629	898 373	-1.89	-1.72	-0.57	-2.87

\* За 1999 г. – средномесечен списъчен брой; за 2000 г. – списъчен брой към последния работен ден на месеца.

Източник: НСИ.

## 4.3.2. БЕЗРАБОТИЦА

	Регистрирани безработни в края на месеца			Процент от работната сила (общо)
	Общо	Младежи (до 24 навършени години)		
		Възрастни		
<b>1999</b>				
Януари	492 230	85 365	406 865	12.88
Февруари	505 090	88 018	417 072	13.21
Март	503 656	86 035	417 621	13.17
Април	506 845	87 257	419 588	13.26
Май	498 549	83 797	414 752	13.04
Юни	487 503	79 735	407 768	12.75
Юли	497 219	86 599	410 620	13.01
Август	520 336	94 850	425 486	13.61
Септември	542 804	97 127	445 677	14.20
Октомври	562 525	100 944	461 581	14.71
Ноември	597 388	106 571	490 817	15.63
Декември	610 551	105 476	505 075	15.97
<b>2000</b>				
Януари	657 095	113 296	543 799	17.19
Февруари	693 531	119 663	573 868	18.14
Март	716 957	124 437	592 520	18.75
Април	726 358	127 317	599 041	19.00
Май	720 882	123 219	597 663	18.86
Юни	696 551	114 510	582 041	18.19
Юли	700 699	114 698	586 001	18.33

Източник: НСЗ.

4.4. СРЕДНА МЕСЕЧНА РАБОТНА ЗАПЛАТА НА НАЕТИТЕ ПО ТРУДОВО ПРАВООТНОШЕНИЕ

(лв.)

	Общо за икономиката					
	Сектори по форма на собственост			Икономически сектори		
	Обществен сектор	Частен сектор		Селско, горско стопанство и риболов	Индустрия	Услуги
<b>1999</b>						
Януари	183.37	203.68	153.27	147.07	210.23	165.40
Февруари	182.76	202.90	153.51	145.84	206.91	167.13
Март	193.11	216.68	159.22	156.15	218.44	176.88
Април	192.41	214.28	161.58	162.88	216.64	176.58
Май	201.20	228.57	163.27	157.70	218.92	192.19
Юни	197.04	220.32	165.20	161.02	221.23	182.41
Юли	199.83	221.55	170.67	184.07	223.71	183.40
Август	200.09	223.85	168.40	167.25	222.82	186.58
Септември	210.91	238.32	176.03	173.39	235.64	196.51
Октомври	201.95	223.14	175.60	172.57	225.26	187.75
Ноември	205.32	227.76	177.68	168.66	232.00	189.37
Декември	211.47	236.30	181.14	171.62	235.19	197.96
<b>2000</b>						
Януари	204	221	186	155	223	194
Февруари	208	222	191	162	228	197
Март	222	243	200	173	246	209
Април	224	244	202	174	243	215
Май	231	258	203	177	243	228
Юни	229	251	206	185	250	218
Юли	228	248	209	199	246	218

Източник: НСИ.

4.5. ИЗМЕНЕНИЕ НА ПОТРЕБИТЕЛСКИТЕ ЦЕНИ ПО КОМПОНЕНТИ

(%)

	Спрямо предходния месец				Спрямо съответния месец на предходната година (общо)	Спрямо средногодишните цени за предходната година			
	Общо	Стоки		Услуги		Общо	Стоки		Услуги
		Хранителни	Нехранителни				Хранителни	Нехранителни	
<b>1999</b>									
Януари	1.6	-0.3	0.6	7.4	0.5	1.5	-3.8	0.9	15.1
Февруари	-0.6	-1.6	-0.5	0.9	-1.9	0.9	-5.3	0.4	16.2
Март	-1.0	-2.3	-0.6	0.8	-2.8	-0.1	-7.5	-0.2	17.0
Април	-0.6	-2.1	0.5	0.6	-3.6	-0.8	-9.5	0.4	17.5
Май	-0.7	-1.8	0.1	0.2	-4.7	-1.5	-11.1	0.5	17.7
Юни	-0.5	-1.1	-0.2	0.3	-3.3	-1.9	-12.0	0.3	18.0
Юли	3.2	2.6	2.4	5.6	1.3	1.2	-9.8	2.8	24.7
Август	1.0	0.8	1.2	0.9	3.2	2.2	-9.1	4.0	25.8
Септември	1.5	2.0	0.8	1.3	1.7	3.7	-7.2	4.9	27.5
Октомври	1.0	1.3	0.0	1.8	3.1	4.8	-6.0	4.9	29.8
Ноември	0.6	1.1	0.4	0.2	4.7	5.5	-5.0	5.3	30.0
Декември	0.7	0.9	0.3	0.6	6.2	6.2	-4.1	5.6	30.8
<b>2000</b>									
Януари	3.1	3.2	0.3	6.9	7.8	5.2	5.1	1.4	11.9
Февруари	0.6	1.7	0.5	-1.5	9.2	5.7	6.9	1.9	10.2
Март	-0.6	-1.6	0.7	-0.6	9.6	5.3	5.8	2.7	9.6
Април	-0.9	-2.4	-0.2	1.0	9.4	4.4	3.2	2.5	10.7
Май	0.2	-0.7	1.2	0.7	10.5	4.7	2.5	3.7	11.4
Юни	0.1	0.0	0.6	-0.2	11.1	4.8	2.5	4.3	11.2
Юли	0.5	1.4	-0.3	0.1	8.2	5.4	3.9	4.0	11.4

Източник: НСИ.

# Методологически бележки

Общи бележки ..... 86

## 1 Финансов сектор

Общи бележки ..... 86  
 Паричен отчет ..... 87  
 Аналитична отчетност на БНБ и на търговските банки ..... 88  
 Лихвена статистика ..... 89

## 2 Външен сектор

Платежен баланс ..... 89  
 Внос и износ ..... 95  
 Външен дълг ..... 95

## 3 Фискален сектор ..... 96

## 4 Реален сектор ..... 96

**Общи бележки**

Месечният *Информационен бюлетин на БНБ* включва данни за състоянието и динамиката на националната икономика. Акцентът пада върху финансовия и външния сектор, информацията за които се подготвя в БНБ. В най-общ план съдържанието, структурата и формата на представяне на статистическата информация в бюлетина са хармонизирани с изискванията и критериите на разработената от МВФ Обща система за разпространение на данни (GDDS), а в определена степен – и с нейната по-висша и по-строга форма – Специалния стандарт за разпространение на данни (SDDS).

Възприет е принципът таблиците да представят информация за текущата и предходната година, а графиките – за текущата и двете предходващи я години. В зависимост от наличността, спецификата, съпоставимостта и сравнимостта на данните таблиците и графиките могат да съдържат информация както за отделни периоди (месеци, тримесечия, години), така и с натрупване от началото на годината.

Всички данни в бюлетина са в деноминирани левове.

**1****Финансов сектор****Общи бележки**

Представената в този раздел информация обхваща четири основни категории:

- а) паричен отчет;
- б) аналитични сметки на централната банка;
- в) аналитични сметки на банковия сектор;
- г) лихвени проценти.

Данните за паричния отчет се извличат от месечните счетоводни отчети на финансовите институции, образуващи банковия сектор – БНБ и търговските банки (включително тези в ликвидация). Представянето на информацията отговаря на международните стандарти, като отчита и националните особености в счетоводната и банковата методология.

Активите и пасивите на банките са класифицирани по сектори, валути и финансови инструменти. За нуждите на паричната и банковата статистика националното стопанство се дели на следните сектори: банков, правителствен и неправителствен. Отношенията на страната с останалия свят са включени в т. нар. външен сектор (нерезидентни юридически и физически лица).

Банковият сектор включва, от една страна, паричните власти – БНБ, и от друга – всички лицензирани от БНБ търговски банки (включително клонове на чуждестранни банки).

Правителственият сектор обхваща правителството и местните бюджети, а правителството – държавния бюджет и държавните фондове и извънбюджетните сметки.

Неправителственият сектор се дели на държавни предприятия, частни фирми, население (домакинства) и небанкови финансови институции. Последните включват финансово-брокерски къщи, застрахователни дружества и други организации, които формират финансовия сектор, но не са част от банковия сектор.

Месечен паричен отчет се изготвя в БНБ от март 1990 г. От тогава до май 1995 г. са извършени няколко важни промени в съдържанието и формата на паричния отчет – разделяне на позициите в левове и чуждестранна валута, обособяване на паричните агрегати според тяхната ликвид-

ност и др. Най-сериозни промени в динамичните редове настъпват от 1 юни 1995 г., когато бе въведен Единният национален сметкоплан и всички парични и кредитни агрегати бяха разделени по срочност, сектори и видове валути. Прекъсванията на динамичните редове преди това не могат да бъдат изгладени поради разлики в методиката за събиране и обработка на информацията и липса на базови данни.

От *банките в ликвидация* се изисква същата счетоводна информация, както от действащите. Когато тя не е представена в установените нормативни срокове, се извършва статистическа обработка на последните получени данни. Обобщената информация за банките в ликвидация се представя в допълнителна колона към паричния отчет и аналитичната отчетност на търговските банки.

Ревизиране на данни се извършва в случаите, когато някоя банка коригира своята информация или когато са публикувани предварителни данни (оценка). Това обикновено се отнася за последния месец на годината и задължително се посочва.

## Паричен отчет

Паричният отчет се получава в резултат от консолидирането на аналитичните отчетности на паричните власти (БНБ) и на търговските банки. В него се съдържат основните парични агрегати, формиращи паричното предлагане и източниците му – нетните чуждестранни активи и нетните вътрешни активи. *Нетните чуждестранни активи* представляват разликата между чуждестранните активи и пасиви на БНБ и на търговските банки. Сред чуждестранните активи отделно се посочват брунтните международни валутни резерви на страната, включващи най-високоликвидните чуждестранни активи на БНБ. От 1 юли 1997 г. след въвеждането на режима на паричен съвет те се равняват на активите на обособеното в баланса на БНБ управление „Емисионно“, което поддържа фиксирания курс на лева към германската марка (от 1 януари 1999 г. към еврото).

*Нетните вътрешни активи* включват вътрешния кредит и общ балансиращ ред, наречен *Други позиции (нето)*. Вътрешният кредит обединява кредита за консолидирания правителствен сектор и за неправителствения сектор. Кредитът за правителствения сектор е нетен – брунтните вземания са намалени с депозитите на правителството, а кредитът за неправителствения сектор – брутен. В *Други позиции (нето)* се нетират множество сметки, характеризиращи междубанкови и вътрешнобанкови отношения, отношения между БНБ и търговските банки, собствен капитал, както и неклассифицираните активи и пасиви.

*Вземанията от правителството* включват вземанията на БНБ и търговските банки и се класифицират по валути и инструменти – държавни ценни книжа, заеми и др. ДЦК се разделят по матуритет – краткосрочни (до 12 месеца), средносрочни (до 5 години) и дългосрочни (над 5 години) и според вида на деноминираната валута – в левове и чуждестранна валута. До ноември 1998 г. ДЦК се отчитат по номинална стойност, а от декември 1998 г. същите се преоценяват по пазарна стойност.

*Левовите заеми на правителството* включват заеми от БНБ (съгласно стария Закон за БНБ, в сила до 10 юни 1997 г.) и остатъка от прекия дълг към други търговски банки. *Заемите във валута* са само от БНБ и произтичат от действащия Закон за БНБ. Те са деноминирани в СПТ и съответстват по матуритет и лихви на заемите на страната от МВФ.

*Вземанията от неправителствения сектор* включват кредити, акционерни участия и др. Те са брутни и са в левове и във валута.

В *Други позиции (нето)* за аналитични цели се обособяват позициите *Собствен капитал* и *Други активи и пасиви (нето)*. В *Собствен капитал* се включват *Капитал и резерви* и *Финансов резултат*. Собствен капитал се представя с обратен знак поради прехвърлянето му от пасивната в ак-

тивната част на баланса, за да може в пасива да останат само паричните агрегати. В този смисъл отрицателният *Финансов резултат* показва печалба, а положителният – загуба.

Паричното предлагане е представено по валути, парични агрегати и сектори. *Паричният агрегат М1* включва най-бързоликвидните парични инструменти, които се използват за разплащане – *Пари извън банките* и *Безсрочни депозити в левове* (текущи сметки).

*Квазипарите* са паричен агрегат с по-ниска ликвидност и се делят на срочни депозити, спестовни депозити и депозити в чуждестранна валута. *Срочните депозити* обединяват левовите депозити за определен срок (1, 3, 6, 12 месеца и пр.). *Спестовните депозити* са само на населението, те са също единствено в левове и към тях се отнасят и някои други видове депозити (например детските). *Депозитите в чуждестранна валута* включват както текущи сметки, така и срочни депозити. Квазипарите и паричният агрегат М1 образуват паричния агрегат М2.

Най-слаболиквидните парични средства са *Инструменти на паричния пазар*, *Депозити срещу внос и блокирани депозити* и *Депозити в банки в ликвидация*. Те са в левове и във валута и заедно с паричния агрегат М2 формират най-широката паричен агрегат М3 (парично предлагане, широки пари).

### Аналитична отчетност на БНБ и на търговските банки

**БНБ.** *Чуждестранните активи* се делят по ликвидност на брутни международни валутни резерви и други чуждестранни активи. В рамките на първия се показва отделно *монетарното злато*. До 30 юни 1997 г. то се оценява по 300 щ. д. за 1 тройунция, а след това в съответствие с новия Закон за БНБ – по 500 германски марки за една тройунция или по пазарната му цена, ако тя е по-ниска.

*Другите чуждестранни активи* са по-нисколиквидни и включват участия в международни финансови институции (без резервната позиция на страната в МВФ, която е част от брутните международни валутни резерви), чуждестранни ДЦК, служещи за обезпечение на емитираните от правителството облигации за уреждане на външния дълг на страната към банките – кредитори от Лондонския клуб, акредитиви и др.

*Вземанията от нефинансови държавни предприятия* и *Вземанията от небанкови финансови институции* включват акционерно участие в дружества, пряко свързани с осъществяваната от БНБ дейност.

*Вземанията от търговските банки* включват използваните от БНБ инструменти на паричната политика, както и другите взаимоотношения с търговските банки (разчети и пр.). След въвеждането на паричния съвет единствен инструмент за рефинансиране на банките е обезпеченият кредит, като той се отпуска от БНБ само във функцията ѝ на кредитор от последна инстанция при възникване на ликвиден риск, засягащ стабилността на банковата система.

*Резервните пари* се състоят от парите извън банките, средствата на търговските банки и на някои небанкови финансови институции в БНБ и формират паричната база (паричния агрегат М0). Те са в левове и във валута и включват задължителните минимални резерви и свръхрезервите (разплащателни сметки, текущи сметки и срочни депозити).

*Чуждестранните пасиви* отразяват задълженията към външния сектор. След 1 юли 1997 г. те включват само задълженията на страната към МВФ.

*В Собствен капитал* се включват основният капитал, резервите и финансовият резултат на БНБ.

**Търговски банки.** *Резервите* се състоят от средствата им по сметки в БНБ и парите в техните каси. Разликите със съответния компонент на



резервните пари от аналитичната отчетност на БНБ се дължат на несъвпадения във времето на насрещните потоци между централната банка и търговските банки.

*Чуждестранните активи* включват вземанията от нерезиденти (банки, правителства, небанкови институции и др.) и чуждестранна валута в брой в касите. Те не са част от международните резерви на страната.

### Лихвена статистика

*Основният лихвен процент* е действащият в края на месеца, определен от постигнатата на първичния аукцион средна годишна доходност по тримесечни държавни ценни книжа.

Лихвената статистика съдържа обобщени данни за лихвените нива на банките, с изключение на тези в ликвидация. Лихвите са осреднени за седмиците през месеца.

Краткосрочните лихви обхващат матуритетите от 1 ден до 12 месеца, а дългосрочните лихви – матуритетите над 12 месеца.

Лихвените проценти по кредитите и депозитите са среднопретеглени за три сектора – държавни фирми, частни предприятия и население.

Лихвените проценти *по кредитите* отразяват лихвите през съответния месец по новодоговорените левови и валутни кредити.

Годишната капитализация за ОЛП е на тримесечна база, за кредитите – на едномесечна, а за депозитите – по матуритет.

*Доходността на ДЦК* е среднопретеглена от всички емисии през календарния месец в ефективен размер.

Реалните лихвени нива по левовите кредити и депозити се определят от средните за месеца лихвени проценти, дефлирани с отчетената за същия период инфлация.

## 2

### Външен сектор

Информацията за външния сектор обхваща четири основни категории:

- а) платежен баланс;
- б) търговия със стоки;
- в) дългови индикатори;
- г) валутни курсове.

### Платежен баланс

Законовата база за съставянето на платежния баланс на България се урежда в чл. 42 на Закона за Българската народна банка. Според този член БНБ отговаря за съставянето на платежния баланс на страната, а всички държавни и общински институции, физически и юридически лица са задължени да ѝ предоставят информация за нуждите на съставянето на платежния баланс. Понастоящем Българската народна банка публикува аналитичното представяне на платежния баланс в съответствие с петото издание на „*Ръководство по платежен баланс*“ (МВФ, 1993) и „*Наръчник по платежен баланс*“ (МВФ, 1996). Публикацията на стандартното представяне на платежния баланс е в процес на подготовка.

#### I. Счетоводни принципи и стандарти

Основното правило при съставянето на платежния баланс на България е прилагането на двойното счетоводно записване. Като **кредит, с положителен знак**, се записват: износ на стоки и услуги, получен и начислен доход, компенсиращи записи за безвъзмездно получени реални и финансови ресурси (трансфери), увеличение на финансовите пасиви и нама-

ление на финансовите активи. Като **дебит, с отрицателен знак**, се записват: внос на стоки и услуги, платен и начислен доход, компенсиращи записи за безвъзмездно предоставени реални и финансови ресурси, увеличение на финансовите активи и намаление на финансовите пасиви.

Времето на записване на операциите в платежния баланс е моментът на смяна на собствеността.

Оценяването на трансакциите се извършва на базата на пазарните цени. Ако пазарните цени на трансакциите не са известни, като приближение за тях се използват средни пазарни цени.

*Промените в стойността* на притежаваните активи или пасиви към чужбина, които се дължат на валутнокурсони и преоценъчни разлики, не се отразяват в платежния баланс.

Платежният баланс на България се отчита в щатски долари. Преизчисляването в щатски долари се извършва по валутния курс към момента на трансакцията. Ако той не е известен или е неприложим по други практически причини, се използва среден валутен курс за отчетния период.

## II. Компоненти на платежния баланс

Компонентите на платежния баланс се съставят основно посредством Системата за отчитане на международните трансакции (СОМТ), която включва: 1) отчети на търговските банки и 2) отчети на предприятията, които имат банкови сметки в чужбина (относно международните операции на резидентите). Тези отчети обхващат всички компоненти на таблицата на платежния баланс. Освен това информацията по определени компоненти на платежния баланс, събирана чрез СОМТ, се замества с данни от други източници: 1) проучване сред предприятията с преки чуждестранни инвестиции, 2) отчети от други институции и 3) отчети на предприятия, получили кредити от чужбина.

В аналитичното представяне компонентите на платежния баланс са класифицирани в следните основни категории:

### A. Текуща сметка

Текущата сметка обхваща получаването и предоставянето на **стоки и услуги, доход и текущи трансфери** между страната и останалия свят. Потоците, записани в кредитната страна, представляват онази част от брутния вътрешен продукт, която е предоставена на останалия свят (износ на стоки и услуги), както и размяната на фактори на производството, изразена чрез получен (или който следва да бъде получен) доход – компенсации на наетите, и инвестиционен доход (лихви, дивиденди и др.). Включват се също и компенсиращи записи за безвъзмездно получени реални и финансови ресурси (трансфери).

Потоците в дебитната страна представляват брутния продукт, създаден в останалата част от света и придобит от националната икономика (внос на стоки и услуги), както и придобиването на фактори на производството, изразени чрез платен (или който следва да се плати) доход. Включват се и компенсиращи записи за безвъзмездно предоставени реални и финансови ресурси.

- Статията *Стоки* в текущата сметка на платежния баланс обхваща преносими стоки, за които е налице смяна на собствеността между резиденти и нерезиденти. Данните за вноса и износа FOB (Free on board) са базирани на митнически декларации. До отчета на платежния баланс за периода януари – май 1999 г. износът и вносът бяха отчитани в момента, в който стоките пресекат границата. От периода януари – юни 1999 г. вносът и износът започнаха да се отчитат в момента, когато са представени митническите декларации. Тази промяна се извършва по предложение на НСИ. Данните за 1999 г. и 1998 г. са преизчислени по новия метод, а тези за предишни години предстои да бъдат преизчислени.

*Източници на информация:* Българската народна банка получава данни за митническите декларации от дирекция „Информационно-изчислителен център“ към „Информационно обслужване“ АД, допълват се с данни от Националния статистически институт и се обработват от Българската народна банка. Поради съществуващата система за обработка на митническите данни извън БНБ и НСИ предварителните данни за външната търговия подлежат на чести ревизии.

- Статията *Услуги* обхваща *транспортни, туристически и други услуги*.

- Българската народна банка извлича данните за *товарния транспорт* от данните за външната търговия на базата на оценки. Банката понастоящем работи по проект за нова методология за оценка на приходите от и разходите за транспортни услуги.

- *Туризмът* обхваща стоки и услуги, включително тези, свързани със здравни и образователни услуги, предоставени на туристи, пътуващи служебно или лично. Данните за туризма се базират на данни от Министерството на вътрешните работи относно броя на туристите, пресекли границата, както и на оценки за разходите, извършени от един турист. Българската народна банка заедно с Министерството на икономиката (бивше Министерство на търговията и туризма) работи по проект за нова методология за оценяване на приходите и разходите от туристически услуги – „*Методология за оценка на приходите и разходите от пътувания и туризъм в платежния баланс на България*“ (Българска народна банка, Министерство на търговията и туризма, 18 ноември 1999 г.). Поради това данните по статия *Туризмът* за 1998 г. и 1999 г. са ревизирани, а тези за предишните години предстои да бъдат ревизирани.

- *Доход* включва две категории: 1) *компенсации на наетите* и 2) *инвестиционен доход*. *Компенсациите на наетите* обхващат надници, заплати и други помощи, плащани на нерезиденти, работещи в страната, или получени от резидентите, работещи в чужбина. *Инвестиционният доход* покрива постъпления и плащания на доход, свързан с външни финансови активи и пасиви. Включват се и постъпления и плащания по преки инвестиции, портфейлни инвестиции, други инвестиции и постъпления по резервни активи.

*Главните източници на информация* по статия *Доход* са отчетите на търговските банки и предприятията, Министерството на финансите и Българската народна банка.

- *Трансфери* са всички реални ресурси и финансови средства, предоставени безвъзмездно от една икономика на друга. *Текущите трансфери* засягат пряко нивото на разполагаемия доход на една икономика и потреблението на стоки и услуги. В този смисъл текущите трансфери намаляват дохода и потребителските възможности на страната донор и увеличават дохода и потребителските възможности на страната получател. В *Текущи трансфери* се включват още дарения, помощи, наследство, печалби от лотарии, пенсии, данъци, вноски за социални осигуровки и др.

*Източници на информация:* Българската народна банка получава данни за текущите трансфери от Българския червен кръст, Агенцията за чуждестранна помощ и от месечните отчети на търговските банки.

#### **Б. Капиталова сметка**

*Капиталовата сметка* включва две категории: 1) *капиталови трансфери* и 2) *придобиване или предоставяне на нематериални и нефинансови активи*. Когато са в натура, капиталовите трансфери включват: 1) прехвърляне на собственост върху основни средства или 2) безвъзмездно опрощаване на пасив от страна на кредитора. Когато е налице плащане, един трансфер е *капиталов*, в случай че е свързан със или зависим от придобиване или предоставяне на основни средства (например инвестиционни субсидии).

### В. Финансова сметка

*Финансовата сметка* обхваща всички трансакции (реално извършени и начислени) във външните финансови активи и пасиви на една икономика. Външните активи и пасиви са класифицирани основно според типа на инвестицията. *Финансовата сметка* включва: 1) *преки инвестиции*, 2) *портфейлни инвестиции* и 3) *други инвестиции*.

- *Пряката инвестиция* е категория в международните инвестиции, при която резидент на една икономика – пряк инвеститор, притежава дълготраен интерес (поне 10% от дяловия капитал или правото на глас) в предприятие, намиращо се в друга икономика – предприятие на пряката инвестиция. Пряката инвестиция включва както първоначалната трансакция, чрез която се установява отношението между прекия инвеститор и предприятието на пряката инвестиция, така и всички последващи трансакции между тях. Трансакциите могат да касаят промяна в участието на прекия инвеститор в капитала на инвестиционното предприятие, промяна във вътрешнофирмената задлъжнялост, както и дела на прекия инвеститор в неразпределената печалба/загуба на предприятието за отчетния период. Преките инвестиции в чужбина се отчитат като актив, преките инвестиции в страната – като пасив.

*Източници на информация:* Българската народна банка получава месечни данни за преките инвестиции от Агенцията за приватизация и отрасловите министерства, от Централния депозитар, от отчетите на търговските банки; тримесечни данни – от Дирекция за застрахователен надзор към Министерството на финансите, от отчетите за операциите по вътрешнофирмения дълг и от статистическото проучване на НСИ сред предприятия от нефинансовия сектор; полугодишни данни – от проучването на БНБ сред предприятията в страната с преки чуждестранни инвестиции (последното проучване се отнася за първото шестмесечие на 1999 г.), и годишни данни от годишния финансово-счетоводен отчет на търговските банки. Поради различната периодичност на получаване на данни от отделните източници данните за преките чуждестранни инвестиции подлежат на ревизии.

Българската народна банка и Агенцията за чуждестранни инвестиции обменят данни за преките инвестиции в страната.

- *Портфейлните инвестиции* са вложения в акции, когато техният размер не надвишава 10% от дяловия/акционерен капитал на дружеството, вложения в облигации, бонове, инструменти на паричния пазар или други търгуеми ценни книжа и във финансови деривативи.

*Главните източници* на информация за пасива на портфейлните инвестиции са данните, получени от Министерството на финансите, Българската народна банка, търговските банки, предприятията, притежаващи сметки в чужбина, и Централния депозитар.

Данни относно активите на страната под формата на портфейлни инвестиции се предоставят от предприятията, притежаващи сметки в чужбина, търговските банки, БНБ и Министерството на финансите.

- *Други инвестиции* включва търговски кредити, заеми, валутни депозити и други активи и пасиви.

В платежния баланс под търговски кредит се разбират вземания между партньори по търговска сделка, които не са секюритизирани с търгуеми ценни книжа. Информация относно трансакциите, свързани с търговските кредити, се получава от месечните отчети на фирмите със сметки в чужбина, както и от полугодишното проучване на БНБ сред предприятия в страната с преки чуждестранни инвестиции (с последното се събира информация за всички сделки с нерезиденти, а не само за тези с прекия инвеститор).

Статия *Заеми* включва получени и изплатени главници по дългосрочни и краткосрочни заеми между резидент и нерезидент, чиито заеми не са секюритизирани с търгуеми ценни книжа. От статия *Заеми, пасиви* се изключват трансакциите, свързани с получаване или погасяване на главници по кредити, отпуснати от МВФ, както и получаването на главници по заеми, отпуснати в подкрепа на платежния баланс. Последните се записват в съответните статии на *група Д. Резерви и друго финансиране*.

*Източници на информация:* Българската народна банка обработва данните за заемите, получени от резиденти, от базата данни на Министерството на финансите, БНБ, както и от отчетите на търговските банки и предприятията, които са ползвали кредити от чужбина. Предприятията, които са взели заеми от чужбина, се отчитат тримесечно пред БНБ. Поради това месечните данни по статията *Заеми от други сектори* (пасив) се ревизират всяко тримесечие.

Статията *Валутни депозити* представя в актива си измененията във валутните депозити на резиденти в чужбина, а в пасива си – измененията в задълженията на търговските банки, опериращи на територията на България към нерезиденти в местна и чуждестранна валута. Съгласно основните принципи, залегнали в „Ръководство по платежен баланс“ (МВФ, 1993 г.) при отчитане на промените във валутните депозити Българската народна банка елиминира промените в тях, дължащи се на валутнокурсови разлики.

Статията *Други валутни депозити* (подстатия на *Други инвестиции – активи*) е особеност на българското представяне на платежния баланс, изготвяно и публикувано от Българската народна банка. Тя показва промените във валутните депозити на населението и частните предприятия в местни търговски банки. С положителен знак се означава увеличение на депозитите на населението и частните предприятия, а с отрицателен – тяхното намаление. Измененията в тази статия не отразяват влиянието на валутнокурсовите разлики.

Статиите *Други активи* и *Други пасиви* включват осъществените трансакции по разни разчети, непокрити в останалите категории и натрупаните просрочия на дълг.

### **Г. Грешки и пропуски**

*Грешки и пропуски* е компенсаторна статия. Теоретично тази статия съществува в представянето на платежния баланс, защото системата за набиране на данни, която Българската народна банка използва, не е затворена, а представлява комбинация от различни източници на информация. За разлика от други статистически отчети, като например паричната статистика, набирането на информацията, необходима за съставяне на платежния баланс, не може да се ограничи само до използването на счетоводните отчети на търговските банки като единствен източник на данни.

Колебанията в *Грешки и пропуски*, както в знака, така и в размера, се дължат главно на: 1) ревизии на данните за вноса и износа 2) усъвършенстване на методологията за съставяне на отделните статии на платежния баланс и 3) съществуването на обективни ограничения при събиране на информацията по отделни статии на баланса.

### **Д. Резерви и друго финансиране**

*Резервните активи* включват тези външни активи, които са на разположение и са контролирани от централната банка (правителството) и се използват за пряко финансиране на дефицити на платежния баланс. Резервните активи включват монетарното злато, специалните права на тираж, резервната позиция при МВФ, валутните активи (включващи валутни депозити и ценни книжа) и други вземания. Записванията в тази категория се отнасят до трансакциите по активите на управление „Емисионно“ на БНБ. Данните за промените в резервните активи се публикуват в

платежния баланс, изключвайки ценови промени, като например валутнокурсони разлики.

Тази група в аналитичното представяне на платежния баланс включва също и *Ползвани кредити от МВФ* и статията *Извънредно финансиране*. Извънредното финансиране обхваща кредитите, получени в подкрепа на платежния баланс, както и отсрочени/реструктурирани плащания и плащания на просрочия, произтичащи от проблеми с платежния баланс. В съответствие с методологията за отчитане на операциите по *извънредното финансиране* („Ръководство по платежен баланс“, МВФ, 1993 г., т. 454) платените главници по кредитите, получени в подкрепа на платежния баланс, се отразяват във финансовата сметка в позицията *Други инвестиции – пасиви (Заеми, Държавно управление)*.

### **III. Периодичност, честота и своевременност на публикациите по платежния баланс**

Българската народна банка съставя и публикува платежния баланс на страната на месечна база. Съгласно своя календар БНБ публикува платежния баланс в рамките на осем седмици след изтичане на отчетния период. На практика по-ранното или по-късното публикуване зависи от сръчността и качеството на получените данни за вноса и износа.

### **IV. Политика на ревизии на данните**

Ревизиите на публикуваните оценки на платежния баланс са типични за много системи за набиране на данни, прилагани в други страни, и са насочени към публикуване на възможно най-точни оценки. Политиката на Българската народна банка за ревизии на данните се базира на следните принципи:

1) По отношение на ежемесечните данни всяка месечна публикация може да включва ревизии на данните за последните три месеца, а всяка тримесечна публикация може да съдържа ревизии на месечните данни за цялата текуща година.

2) Когато се правят текущи промени в резултат на събрана допълнителна информация, както и в резултат от елиминирането на грешки, Българската народна банка своевременно информира потребителите посредством месечните прессъобщения и чрез бележките към таблицата на платежния баланс.

3) Когато се правят значителни ревизии в резултат на промени в методологията за отчитане на определени компоненти на платежния баланс или по други причини, с цел да улесни своите потребители, Българската народна банка ги информира предварително за предстоящите промени.

### **V. Разпространение на информацията**

Българската народна банка разпространява месечните данни за платежния баланс чрез Пресцентъра, а в рамките на 24 часа след прессъобщението – на страницата на Българската народна банка в Интернет – <http://www.bnb.bg>.

Данните се публикуват и в „Информационен бюлетин“ на БНБ и се включват в официалните полугодишни и годишни отчети на банката.

За допълнителна информация по методологията, прилагана от Българската народна банка, или относно публикуваните данни за платежния баланс можете да се обърнете към отдел „Платежен баланс и външен дълг“ на БНБ (*e-mail*: [Dimitrov.E@bnbank.org](mailto:Dimitrov.E@bnbank.org) и [Bancheva.L@bnbank.org](mailto:Bancheva.L@bnbank.org)).

## Внос и износ

Българската народна банка представя месечни данни за външната търговия, структурирани по *начин на използване* и *основни търговски партньори и региони*. Данните за вноса и износа са базирани на митническите декларации, като кодовете, използвани в тях, са по „Хармонизираната система за описание и кодиране на стоките“, на Световната митническа организация, въведена през 1988 г. и допълнена през 1992 г.

Таблиците по *начин на използване* са изградени на база 4-значни кодове по „Хармонизираната система за описание и кодиране на стоките“. Основни принципи при разпределянето на стоките в съответните групи са целта на тяхното използване и степента на преработката им. В таблиците по *основни търговски партньори и региони* са включени само по-важните страни и региони за износа (вноса) на страната.

Износът на страната се отчита по цени FOB, а вносът – по цени CIF, като за нуждите на платежния баланс общият внос се преизчислява по цени FOB. Критериите за описание на страните партньори са, както следва: внос – по страна на произход на стоките; износ – по страна на получател на стоката, т. е. последната известна страна, където стоката трябва да бъде доставена.

До отчета на платежния баланс за периода януари – май 1999 г. в съответствие със съвместна методология на БНБ и НСИ вносът и износът се отчитаха към момента, в който стоките са пресекли държавната граница. С отчета за периода януари – юни 1999 г. по предложение на НСИ БНБ започна да отчита вноса и износа в момента на оформяне на митническите декларации. Данните за 1999 г. и 1998 г. са преизчислени по новия метод, а тези за предишни години предстои да бъдат преизчислени. Увеличението на вноса и влошаването на търговското салдо (за предходните месеци на 1999 г.) по новата методика се дължи главно на обстоятелството, че при вноса, изчислен по дата на представяне на декларацията, се включва и внос, извършен през предходните години (най-вече през 1998 г.), но деклариран пред митническите учреждения през 1999 г.

Източници на данните са Главно управление на митниците (до края на 1999 г. – ГУ „Митници“) и Дирекция „Информационно-изчислителен център“ към „Информационно обслужване“ АД (до края на 1999 г. – Информационно-изчислителен център на Министерството на финансите). Българската народна банка и НСИ получават данните за вноса и износа, допълват ги с друга информация и допълнително ги обработват.

Българската народна банка отчита вноса и износа на страната месечно, докато НСИ прави това тримесечно с разбивка по месеци. Данните се публикуват осем седмици след изтичане на отчетния период. На практика моментът на публикуване на таблиците зависи от срочността и качеството на данните за вноса и износа, получавани от дирекция „Информационно-изчислителен център“ към „Информационно обслужване“ АД.

По принцип БНБ прави месечни ревизии на данните си за последните три месеца, а тримесечно ревизира данните за текущата година. Поради непълнотата на данните за 1999 г. обаче БНБ извършва по-чести и значителни ревизии на вноса и износа.

## Външен дълг

В таблицата за *брутния външен дълг* в конвертируема валута (по кредитори) задълженията на страната са разделени на *дългосрочни* (със срок на издължаване над една година) и *краткосрочни*.

В статията *Държавен и държавногарантиран дълг* е посочен дългът на правителството и поетите от него гаранции по заеми, получени от български фирми.

В статията *Краткосрочен дълг* са обхванати всички задължения на страната със срок на издължаване, по-малък от една година. В съответствие с международните стандарти и с оглед получаване на необходимата

та съпоставимост между отчетените с платежния баланс потоци и данните, свързани с обслужването на външния дълг, в статията *Краткосрочен дълг* са включени просрочията на главници и лихви както по държавния и държавногарантиран дълг, така и по частния дълг.

В статията *Други частни кредитори* се включват депозитите на нерезиденти в местни търговски банки и държавните ценни книжа, деноминирани в чуждестранна валута и закупени от нерезиденти. Включена е и предоставена на БНБ информация за кредитите, отпуснати от частни кредитори нерезиденти на местни физически и юридически лица с разрешение на МФ.

## 3

### Фискален сектор

Информацията за фискалния сектор е групирана в три категории:

- а) операции на правителствения сектор;
- б) операции на правителството (републикански бюджет);
- в) вътрешен и външен правителствен дълг.

*Фискалният сектор* включва всички министерства, ведомства (агенции), извънбюджетни фондове, самостоятелни единици на социалното осигуряване и други институции на централното управление, органите на местното самоуправление (общините), както и предприятията, финансирани и контролирани от тях.

*Консолидираният държавен бюджет* представя данните за правителствения сектор и обхваща републиканския бюджет, бюджетите на социалното осигуряване, съдебната власт, висшите учебни заведения с правителствено финансиране, БАН, общините, както и извънбюджетните фондове и сметки. Правителственият сектор съответства на институционалния сектор (правителствено равнище) „Държавно управление“ по методологията на Системата на националните сметки (СНС) и Правителствената финансова статистика.

*Републиканският бюджет* обхваща централния републикански бюджет (бюджета на Министерството на финансите), бюджетите на другите министерства и ведомства, областните управи и Сметната палата. Заедно с бюджетите на социалното осигуряване, съдебната власт, висшите учебни заведения с правителствено финансиране, БАН и извънбюджетните им сметки той формира подсектор „Правителство“. Подсектор „Правителство“ съответства на подсектор (правителствено равнище) „Централно управление“ по методологията на СНС и Правителствената финансова статистика.

## 4

### Реален сектор

Таблиците в реалния сектор се групират в следната последователност:

- а) макроикономически показатели (национални сметки);
- б) пазар на труда;
- в) ценови показатели.

Реалният сектор се състои от няколко групи институционални единици – резиденти на икономическата територия на страната. Това са „нефинансовите предприятия“, чиято основна дейност е производството и пазарната реализация на стоки и нефинансови услуги с цел реализиране на



печалба; „нетърговските организации, обслужващи домакинствата“, които предоставят стоки и услуги безплатно или по икономически незначими цени; „домакинствата“ – резиденти в страната, независимо от техния вид и размер. Тук са включени и некорпорирани производствени единици, както и тези с едностранно счетоводство – собственост на местни физически лица.

В този раздел на бюлетина са включени данни за:

- *брутния вътрешен продукт* – по компоненти на крайното търсене (по метода на разходите за крайно използване) и по икономически сектори (по производствения метод);

В съответствие с изискванията на СНС данните за БВП са без холдингова печалба, т. е. измененията в неговата стойност, дължащи се на ценови промени, са изключени. Предварителни са данните, небалансирани с окончателните таблици „Ресурс – използване“ на НСИ. Поради промяна в методологията на изчисляването на компонентите „индивидуално потребление на домакинствата“ и „износ (внос) на стоки и услуги“ данните за тях за III тримесечие и за деветмесечието на 1999 г. са само частично съпоставими и сравними със съответните данни за 1997 г., 1998 г. и I шестмесечие на 1999 г.

- *пазара на труда* – наетите по трудово правоотношение (обществен и частен сектор), динамиката на техния брой (по икономически сектори), броят на безработните (общо, младежи, възрастни) и равнището на безработицата, средната работна заплата на наетите (по форма на собственост и по икономически сектори);

- *изменението на потребителските цени* – общо и по основни групи стоки и услуги.

## Решения на УС на БНБ

**7 септември**

Българската народна банка пуска в обращение от 11 септември 2000 г. сребърна възпоменателна монета на историческа тема ЕВРО „Тодор Светослав“ с номинална стойност 10 лева, емисия 2000 г.

# Издания на БНБ

## 1

### Периодични издания

Годишни отчети на БНБ  
 Отчети на БНБ за януари – юни на съответната година  
 Информационен бюлетин  
 Monthly Bulletin  
 Вторичен пазар на ДЦК  
 Secondary Market of Government Securities  
 Сигнален информационен бюлетин за анотираните статии и нови заглавия в библиотеката на БНБ  
 Търговските банки в България  
 Commercial Banks in Bulgaria

## 2

### Непериодични издания

Банкови унифицирани стандарти – 7092 и 5392 (1992 г.)  
 Банков унифициран стандарт 9098 (1999 г.)  
 Банкови нормативни актове  
 Банковата система в България (1996 г.)  
 Директиви за работа на кредитните институции в ЕС (1995 г., 1997 г.)  
 Каталог на българските монети (1991 г.)  
 Каталог на чуждестранните банкноти – втора част (1992 г.)  
 Наредба за плащанията (1992 г.)  
 Сборник документи, издадени от Базелския комитет по банков надзор (1997 г.)  
 Справочник на информационните издания и услуги в БНБ (1994 г.)  
 Наръчник по банков надзор

120 години Българска народна банка, 1879 – 1999 (1999 г.)  
 Каталог на българските банкноти (1999 г.)  
 Каталог на художествената колекция на БНБ (1999 г.)  
 Българска народна банка, сборник документи, 1879 – 1900 (1998 г.)  
 Българска народна банка, сборник документи, 1901 – 1914 (1999 г.)

## 3

### Дискусионни материали

**Бр. 1/1998**  
 Първата година на Паричния съвет в България

**1/1998**  
 The First Year of the Currency Board in Bulgaria

**Бр. 2/1998**  
 Финансова репресия и ратиониране на кредита в условията на паричен съвет в България  
**2/1998**  
 Financial Repression and Credit Rationing under Currency Board Arrangement for Bulgaria

**Бр. 3/1999**  
 Стимули за инвестициите в България: оценка на нетния данъчен ефект върху държавния бюджет  
**3/1999**  
 Investment Incentives in Bulgaria: Assessment of the Net Tax Effect on the State Budget

**Бр. 4/1999**  
 Два подхода към кризите на фиксираните курсове  
**4/1999**  
 Two Approaches to Fixed Exchange Rate Crises

**Бр. 5/1999**  
 Моделиране на паричния сектор в България, 1913 – 1945 г.  
**5/1999**  
 Monetary Sector Modeling in Bulgaria, 1913 – 1945

**Бр. 6/1999**  
 Паричен съвет и финансови кризи – опитът на България  
**6/1999**  
 The Role of a Currency Board in Financial Crises: The Case of Bulgaria

**7/1999**  
 The Bulgarian Financial Crisis of 1996 – 1997

Джефри Милър, Стефан Петранов

Виктор Йоцов, Николай Неновски,  
 Калин Христов, Ива Петрова,  
 Борис Петров  
 Victor Jotzov, Nikolay Nenovsky,  
 Kalin Hristov, Iva Petrova,  
 Boris Petrov

Николай Неновски, Калин Христов  
 Nikolay Nenovsky, Kalin Hristov

Добрислав Добрев, Бойко Ценов,  
 Петър Добрев, Джон Ърст  
 Dobrislav Dobrev, Boyko Tzenov,  
 Peter Dobrev, John Ayerst

Николай Неновски,  
 Калин Христов, Борис Петров  
 Nikolay Nenovsky,  
 Kalin Hristov, Boris Petrov

Николай Неновски, Борис Петров  
 Nikolay Nenovsky, Boris Petrov

Румен Аврамов

Roumen Avramov

Zdravko Balyozov

<b>Николай Неновски</b>	<b>Бр. 8/1999</b> Икономическата философия на Фридрих Хайек (100 години от рождението му) <b>8/1999</b> The Economic Philosophy of Friedrich Hayek (The Centenary of His Birth)
<b>Nikolay Nenovsky</b>	
<b>Добрислав Добрев</b>	<b>Бр. 9/1999</b> Паричният съвет в България: устройство, особености и управление на валутния резерв <b>9/1999</b> The Currency Board in Bulgaria: Design, Peculiarities and Management of Foreign Exchange Cover
<b>Dobrislav Dobrev</b>	
<b>Николай Неновски, Калин Христов</b>	<b>Бр. 10/1999</b> Паричните режими и реалната икономика (Емпиричен тест преди и след въвеждането на паричен съвет в България) <b>10/1999</b> Monetary Regimes and the Real Economy (Empirical Tests before and after the Introduction of the Currency Board in Bulgaria)
<b>Nikolay Nenovsky, Kalin Hristov</b>	
<b>Jeffrey B. Miller</b>	<b>11/1999</b> The Currency Board in Bulgaria: The First Two Years
<b>Nina Budina, Tzvetan Manchev</b>	<b>12/2000</b> Fundamentals in Bulgarian Brady Bonds: Price Dynamics
<b>Николай Неновски, Калин Христов</b>	<b>Бр. 13/2000</b> Изследване на парите в обращение след въвеждането на паричния съвет в България (транзакционно търсене, натрупване, скрита икономика)
<b>Виктор Йоцов</b>	<b>Бр. 14/2000</b> Макроикономическите модели на Международния валутен фонд и Световната банка (анализ на теоретичните подходи и оценка на ефективността от прилагането им в България)
<b>Борис Петров</b>	<b>Бр. 15/2000</b> Динамика на банковите резерви при паричния съвет в България

## 4

**Информация, предлагана чрез електронна поща**

Дневни курсове на чуждестранни валути към българския лев  
 Обеми на търгуваната валута на междубанковия пазар  
 Баланс на управление „Емисионно“ (седмично)  
 Баланс на управление „Емисионно“ (месечно)  
 Баланс на управление „Банково“ (месечно)  
 Седмична статистическа информация  
 Платежен баланс (месечно)  
 Информация за предстоящи аукциони на ДЦК  
 Резултати от проведени аукциони на ДЦК  
 Съобщение за ОЛП (седмично)  
 Съобщение за цените за продажба на ДЦК на граждани (всекидневно)  
 Сборен отчет за приходите и разходите на търговските банки (месечно)  
 Аотирана библиографска информация за публикациите от периодичния печат  
 Месечна справка за брутният външен дълг (размер, обслужване и индикатори)  
 Месечна справка за външната търговия  
 Тримесечна справка за купюрния строеж на емисията от банкноти и монети  
 Тримесечна обобщена справка за депозитите в левове и валута на ТБ  
 Решения на УС на БНБ, заповеди на управителя, съобщения на пресцентъра

# Адреси на търговските банки

(към 14 септември 2000 г.)

## Банки с лицензия за извършване на банкови сделки в страната и в чужбина

### Банка ДСК ЕАД

ул. „Московска“ № 19  
1000 София  
тел. 02/985 57 220  
код **30093004**

### Булбанк

пл. „Света Неделя“ № 7  
1040 София  
тел. 02/9841/1111  
код **62196214**

### Българо-американска кредитна банка

ул. „Шипка“ № 3  
1504 София  
тел. 02/943 30 77; 943 30 36  
код **16091603**

### Българска пощенска банка

пл. „България“ № 1  
1414 София  
тел. 02/963 20 96; 963 21 04; 963 21 05  
код **92099203**

### БРИБАНК

бул. „Съборна“ № 11 А  
1000 София  
тел. 02/98 500 240; 98 500 400  
код **88898882**

### БНП – Дрезднербанк, България

пл. „Народно събрание“ № 11  
1000 София  
тел. 02/980 12 37; 980 89 51  
код **44094402**

### Демирбанк, България

бул. „Цар Освободител“ № 8  
1000 София  
тел. 02/989 44 44  
код **24092400**

### Евробанк

бул. „Черни връх“ № 43  
1407 София  
тел. 02/623 366  
код **17091705**

### Интернешънал комършал банк, България

ул. „Лайош Кошут“ № 4  
1606 София  
тел. 02/9171 717  
код **48094800**

### Корпоративна търговска банка

ул. „Екзарх Йосиф“ № 65  
1000 София  
тел. 02/980 93 62  
код **22092207**

### Международна банка за търговия и развитие

ул. „Иван Вазов“ № 2  
1000 София  
тел. 02/980 60 85; 986 41 47; 987 15 16  
код **89098905**

### Насърчителна банка

ул. „Васил Левски“ № 1  
1040 София  
тел. 02/988 16 76; 988 17 76  
код **62096200**

### Нефтинвестбанк

ул. „Георги С. Раковски“ № 155  
1000 София  
тел. 02/981 77 34; 981 69 38; 981 73 76  
код **12091206**

### Обединена българска банка

ул. „Света София“ № 5  
1040 София  
тел. 02/9854 28 00; 9854 21 17  
код **20092003**

### Общинска банка

ул. „Врабча“ № 6  
1000 София  
тел. 02/9300 111  
код **13091308**

### Първа източна международна банка

бул. „Васил Левски“ 106  
1000 София  
тел. 02/946 16 82; 946 1051; 946 1146  
код **47094708**

### Първа инвестиционна банка

ул. „Стефан Караджа“ № 10  
1000 София  
тел. 02/91 001  
код **15091501**

### Райфайзенбанк, България

ул. „Николай Гогол“ № 18 – 20  
1504 София  
тел. 02/919 85 101  
код **15591550**

### Росексимбанк

ул. „Дондуков“ № 4 – 6  
1000 София  
тел. 02/980 25 38  
код **32093208**

### СЖ Експресбанк

бул. „Владислав Варненчик“ № 92  
9000 Варна  
тел. 052/66 00  
код **40094005**

### ТБ „Биохим“

ул. „Иван Вазов“ № 1  
1040 София  
тел. 02/9269 210  
код **66096608**

### ТБ „България-инвест“

бул. „Княгиня Мария-Луиза“ № 65  
1202 София  
тел. 02/988 54 88  
код **56195610**

### ТБ „Хеброс“

бул. „Цар Борис III Обединител“ 37  
4000 Пловдив  
тел. 032/63 18 76; 62 88 70  
код **80098009**

### Централна кооперативна банка

ул. „Георги С. Раковски“ № 103  
1000 София  
тел. 02/926 62 66  
код **79097904**

### ЧПБ „Тексим“

бул. „Княгиня Мария-Луиза“ № 107  
1000 София  
тел. 02/333 240; 314 038; 31 80 38;  
32 41 36  
код **54595451**

### Юнионбанк

ул. „Дамян Груев“ № 10 – 12  
1606 София  
тел. 02/987 6002; 987 9535; 988 4639  
код **19591957**

**Банки с лицензия за извършване на банкови сделки в страната****Токуда кредит експрес банк**

ул. „Граф Игнатиев“ № 3  
1000 София  
тел. 02/981 01 67; 980 12 94  
код **26092604**

**Клонове на чуждестранни банки****Банка Хиос**

клон **София**  
бул. „Витоша“ № 3  
1000 София  
тел. 02/980 89 03  
код **19091909**

**ИНГ банк Н.В.**

клон **София**  
ул. „Емил Берсински“ № 12  
1000 София  
тел. 02/917 64 00  
код **14591458**

**Йонийска и народна банка на Гърция, клон София**

бул. „Ал. Стамболийски“ № 20  
1000 София  
тел. 02/980 15 57  
код **89898984**

**Национална банка на Гърция**

клон **София**  
ул. „Триадица“ № 5  
1000 София  
тел. 02/981 50 10  
код **19991991**

**Ситибанк Н. А.**

клон **София**  
бул. „Княгиня Мария-Луиза“ № 2,  
ет. 5  
1202 София  
тел. 02/9175 100; 9175 101; 9175 102  
код **25092502**

**Сосиете женерал**

клон **София**  
бул. „Драган Цанков“ № 36  
1000 София  
тел. 02/91 941  
код **18091807**

**Те-Дже зираат банкась**

клон **София**  
пл. „Света Неделя“ № 19  
1000 София  
тел. 02/980 00 87  
код **35093503**

**Хипоферайнсбанк, България**

клон **София**  
ул. „Алабин“ № 36  
1000 София  
тел. 02/932 01 00  
код **14091400**

© Българска народна банка, 2000

ISSN 1310 – 3059

Материалите са получени за редакционна обработка на 14 септември 2000 г.

Информацията, публикувана в бюлетина, може да се ползва без специално разрешение, единствено с изричното позоваване на източника.

Издание на Българската народна банка  
1000 София, пл. „Княз Александър Батенберг“ № 1  
Телефон 9145-1351, 1906, 1271  
Факс (3592) 980 2425, 980 6493  
Web site: [www.bnb.bg](http://www.bnb.bg)