

БЪЛГАРСКА НАРОДНА БАНКА

Информационен бюлетин

Брой 10/2000 г.

Съдържание

Графики

Финансов сектор	5
Външен сектор	14
Фискален сектор	16
Реален сектор	17

Таблицы

Финансов сектор	21
Външен сектор	51
Фискален сектор	81
Реален сектор	83

Методологически бележки

Финансов сектор	88
Външен сектор	91
Фискален сектор	98
Реален сектор	98

Решения на УС на БНБ 100

Съобщение 100

Издания на БНБ 101

Адреси на търговските банки 103

Уважаеми читатели,

Видът и структурата на месечния „Информационен бюлетин“, възприети от брой 1 от 2000 г., осигуряват пълната методологическа и числова сравнимост и съпоставимост на публикуваните данни с тези от всички предходни броеве. Съответствието между таблиците и графиките по старата и новата структура е представено в приложение към методологическите бележки на бр. 1 от настоящата година.

Като безплатно приложение към бюлетина „Информационен бюлетин“ за 2000 г. абонатите му ще получават новия тримесечен бюлетин на БНБ „Търговските банки в България“, който съдържа информация за състоянието както на банковата система като цяло, така и за всяка отделна търговска банка. С това издание БНБ продължава своите усилия за въвеждане на нови високи стандарти за прозрачност в развитието на банковата система на страната.

Абревиатури

ДЦК	– държавни ценни книжа
ЕАСТ	– Европейска асоциация за свободна търговия
ЕБВР	– Европейска банка за възстановяване и развитие
ЕИБ	– Европейска инвестиционна банка
ЗБД	– Закон за държавния бюджет
ЗДЗВСТБ	– Закон за държавна защита на влогове и сметки в търговските банки, за които БНБ е поискала откриване на производство по несъстоятелност
ЗУНК	– Закон за уреждане на необслужваните кредити, договорени до 31 декември 1990 г.
ИИЦ на МФ	– Информационно-изчислителен център на МФ
ЛИБОР	– лондонски междубанков лихвен процент
МВФ	– Международен валутен фонд
МФ	– Министерство на финансите
НСЗ	– Национална служба по заетостта
НСИ	– Национален статистически институт
ОИСР	– Организация за икономическо сътрудничество и развитие
ОЛП	– основен лихвен процент
СНС	– Система на националните сметки
СПТ	– специални права на тираж
ТБ	– търговски банки
ЦЕФТА	– Централноевропейска асоциация за свободна търговия
СIF	– Cost, Insurance, Freight
DISCs	– Discount Bonds – облигации с отстъпка
IABs	– Interest Arrears Bonds – облигации за неплатени лихви
FLIRBs	– Front-Loaded Interest Reduction Bonds – облигации с първоначално намалени лихви
FOB	– Free on Board

Графики

1

Финансов сектор

1.1. Брутни валутни резерви (активи на управление „Емисионно“)	5
1.2. Чуждестранни активи и пасиви на банковия сектор	5
1.3. Вътрешен кредит на банковия сектор	5
1.4. Динамика на компонентите на вътрешния кредит (без вземанията от населението)	6
1.5. Динамика на вземанията на банковия сектор от населението	6
1.6. Депозити по сектори	6
1.7. Динамика на депозитите по сектори	7
1.8. Депозити по видове	7
1.9. Динамика на депозитите по видове	7
1.10. Парични агрегати	8
1.11. Динамика на паричните агрегати	8
1.12. Широки пари	8
1.13. Паричен мултипликатор и неговите компоненти	9
1.14. Междубанков паричен пазар	9
1.15. Банков валутен пазар	9
1.16. Лихвени проценти на междубанковия паричен пазар	10
1.17. Лихвени проценти по краткосрочни кредити и ДЦК	10
1.18. Лихвени проценти по краткосрочни и дългосрочни левови кредити	10
1.19. Номинални месечни лихвени проценти	11
1.20. Реални месечни лихвени проценти	11
1.21. Лихвен диференциал между годишната доходност на тримесечните ДЦК и тримесечния ЛИБОР за еврото	11
1.22. Среднопретеглени цени на деноминирания в щатски долари ДЦК, емитирани по реда на чл. 5 от ЗУНК	12
1.23. Котировки на българските брейди облигации	12
1.23.1. Спред „купува – продава“ на FLIRBs	12
1.23.2. Спред „купува – продава“ на DISCs	12
1.23.3. Спред „купува – продава“ на IABs	13
1.24. Индекси на цените на брейди облигациите и общ индекс на пазара	13

2

Външен сектор

2.1. Платежен баланс	14
2.1.1. Текуща сметка	14
2.1.2. Капиталова и финансова сметка	14
2.2. Брутен външен дълг	14
2.3. Дългови индикатори	15
2.3.1. Брутен външен дълг	15
2.3.2. Обслужване на външния дълг	15
2.4. Валутен курс на лева към щатския долар	15

3

Фискален сектор

- 3.1. Финансиране на бюджетния дефицит 16
- 3.2. Изпълнение на републиканския бюджет 16

4

Реален сектор

- 4.1. Безработица 17
- 4.2. Динамика на средната месечна работна заплата 17
- 4.3. Изменение на потребителските цени по месеци
спрямо предходния месец 17
- 4.4. Изменение на потребителските цени по месеци
спрямо съответния месец на предходната година 18

1 Финансов сектор

1.1. Брутни валутни резерви (активи на управление „Емисионно“)

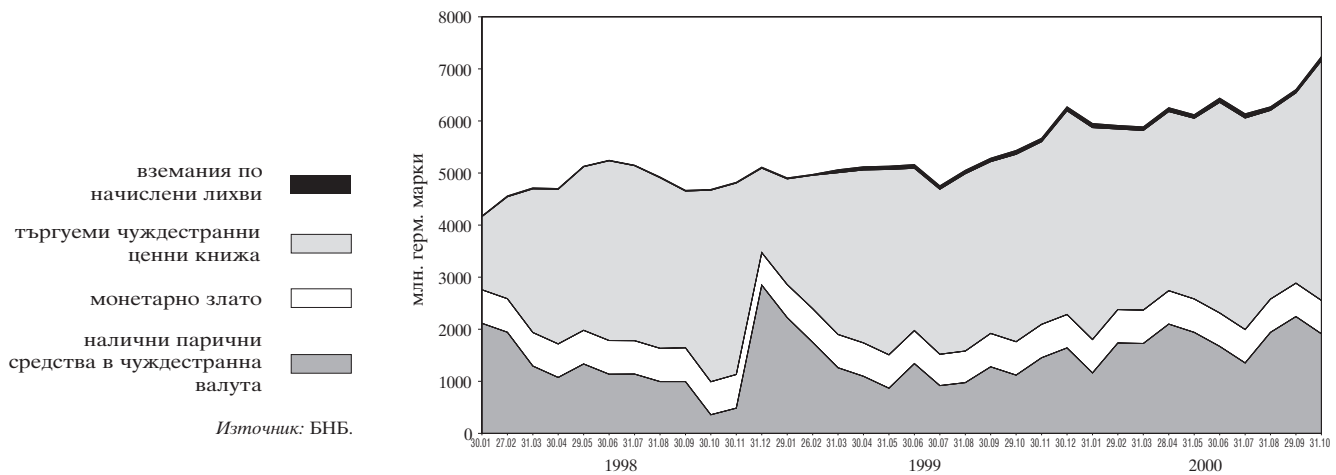

1.2. Чуждестранни активи и пасиви на банковия сектор

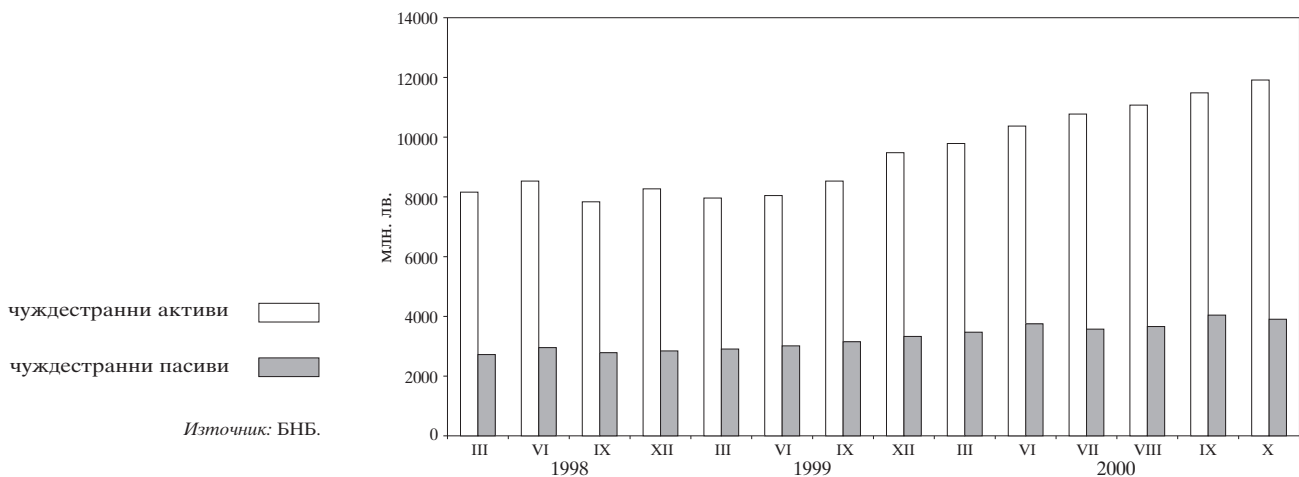

1.3. Вътрешен кредит на банковия сектор

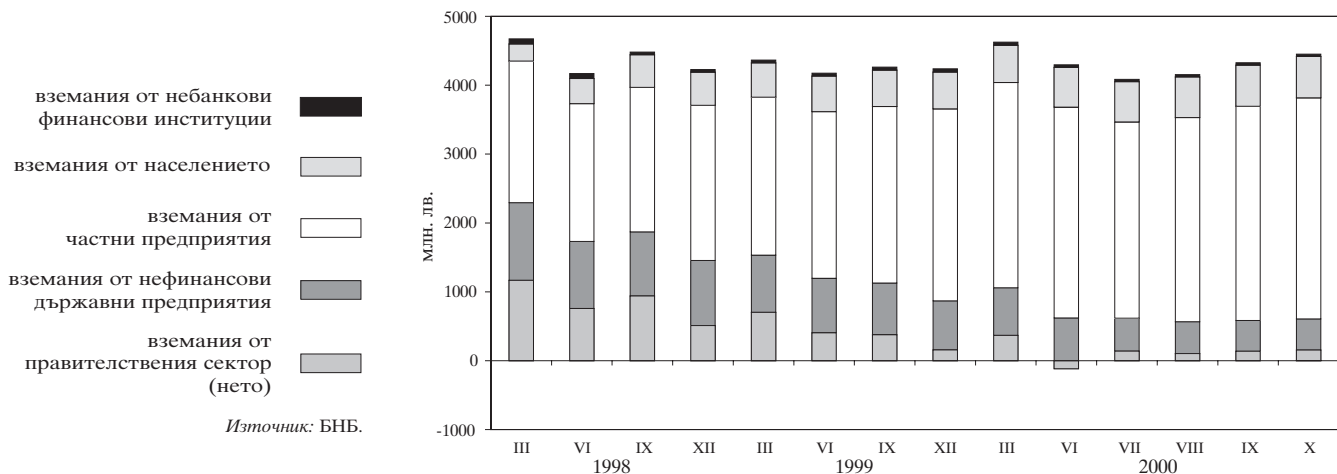

1.4. Динамика на компонентите на вътрешния кредит (без вземанията от населението)

(по съпоставими цени, юни 1997 г. = 1)

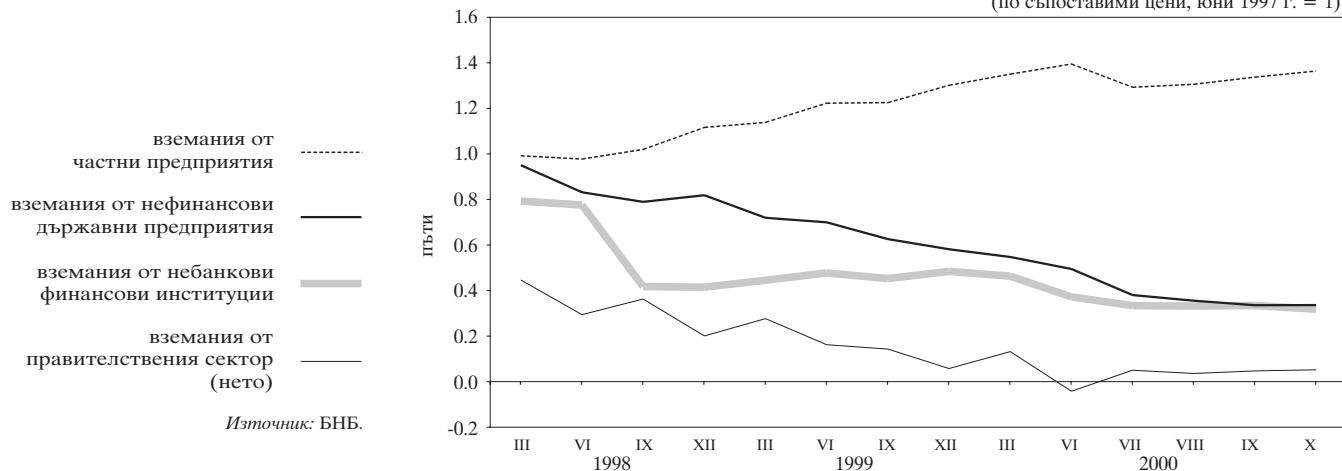

1.5. Динамика на вземанията на банковия сектор от населението

(по съпоставими цени, юни 1997 г. = 1)

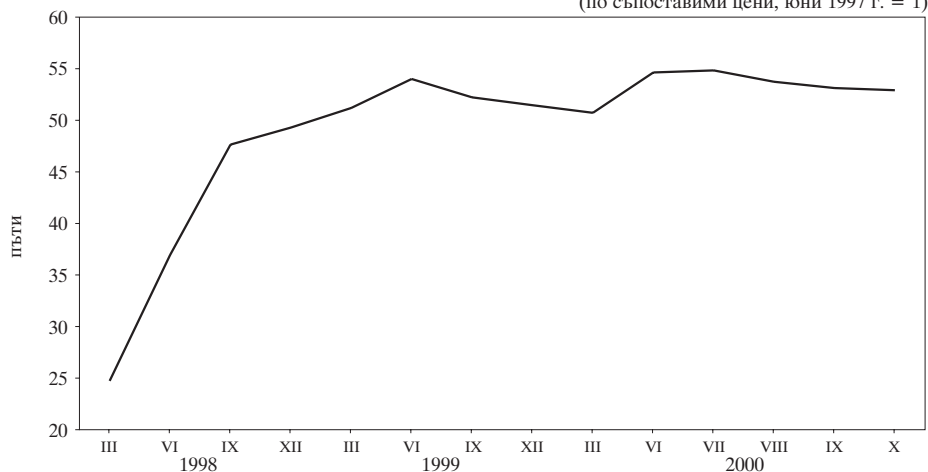

1.6. Депозити по сектори

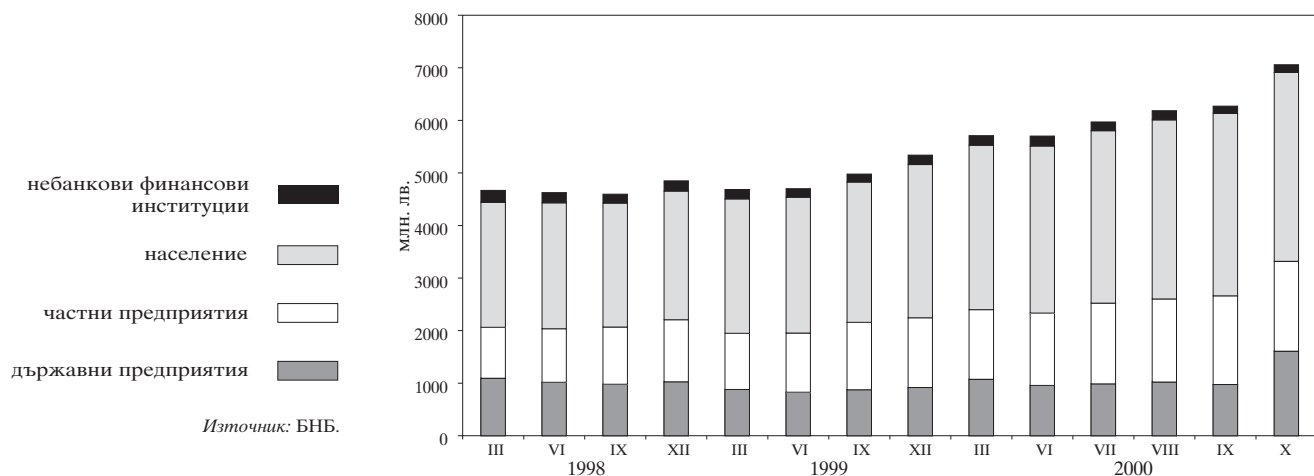

1.7. Динамика на депозитите по сектори

(по съпоставими цени, юни 1997 г. = 1)

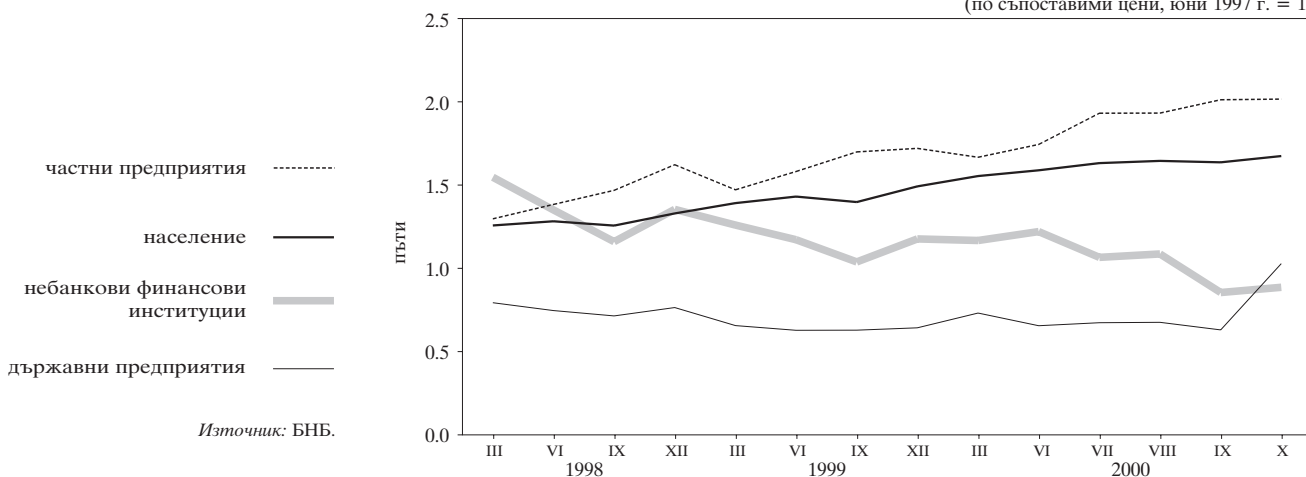

1.8. Депозити по видове

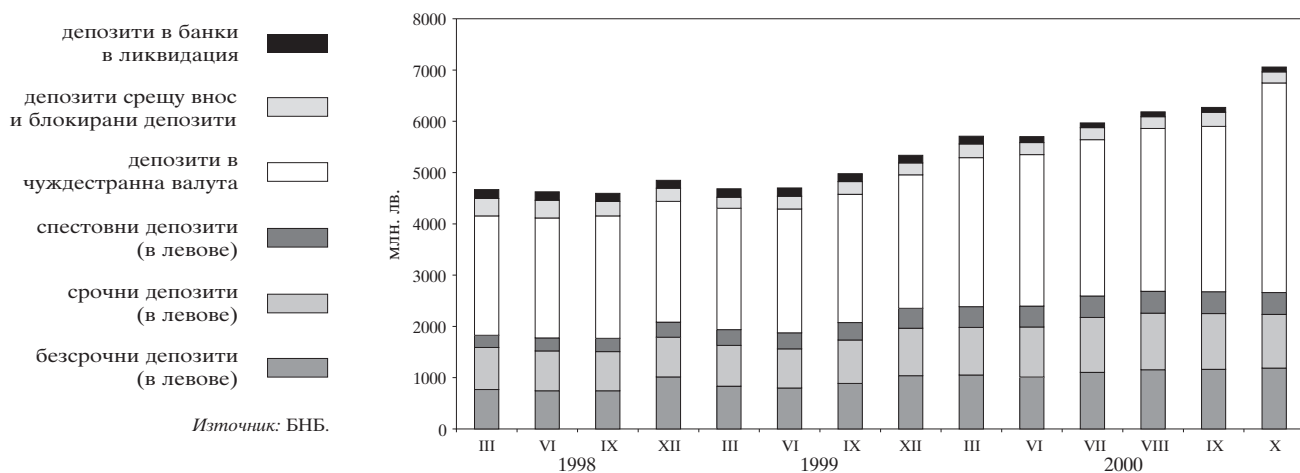

1.9. Динамика на депозитите по видове

(по съпоставими цени, юни 1997 г. = 1)

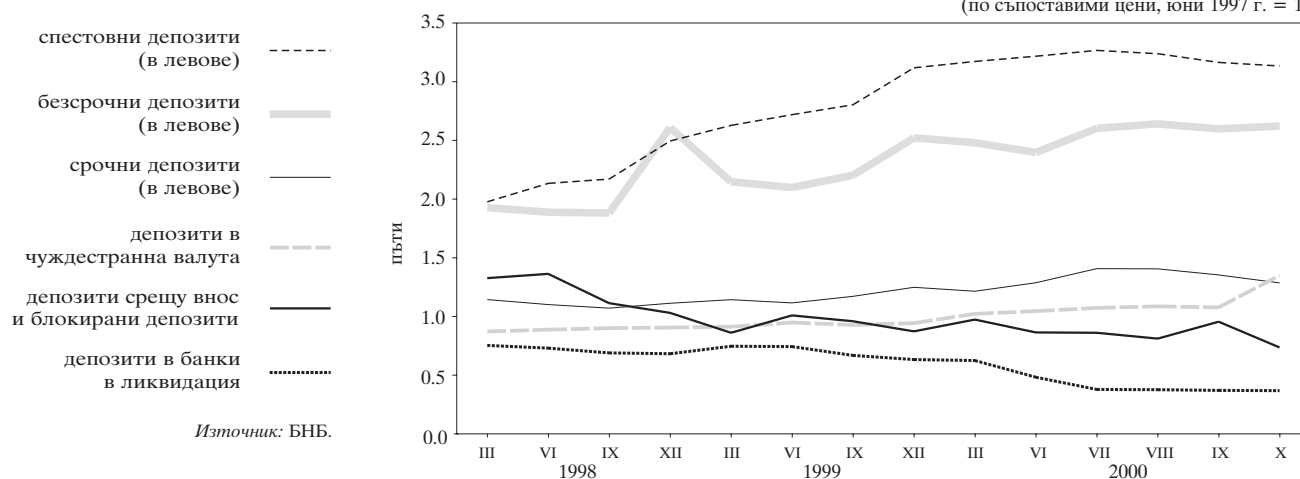

1.10. Парични агрегати

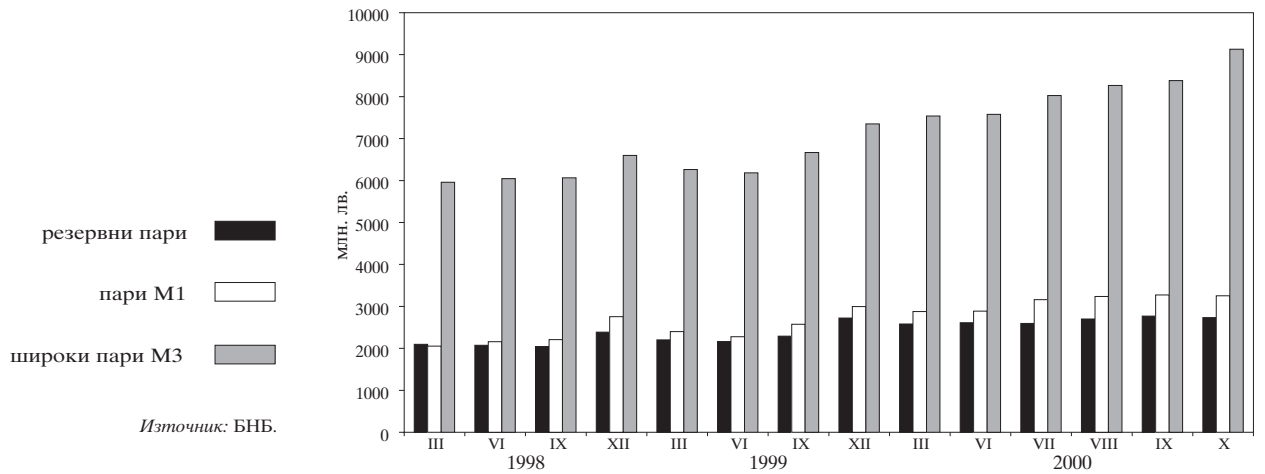

1.11. Динамика на паричните агрегати

(по съпоставими цени, юни 1997 г. = 1)

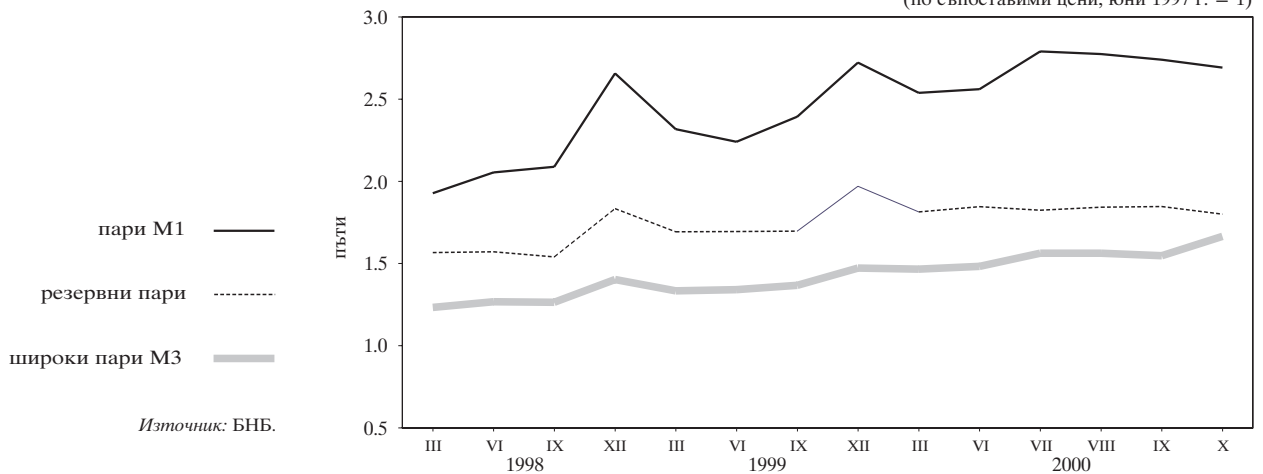

1.12. Широки пари

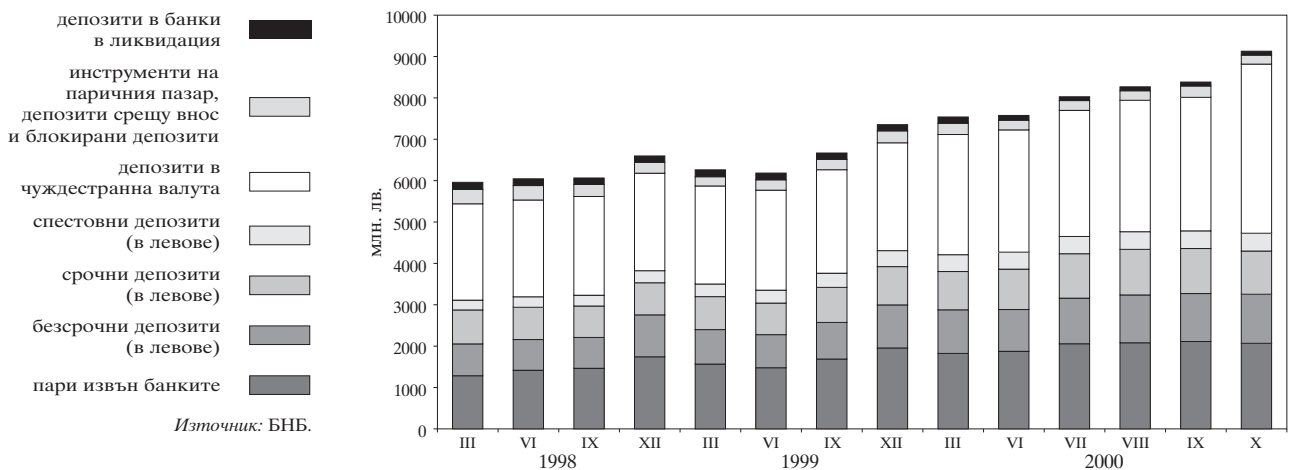

1.13. Паричен мултипликатор и неговите компоненти

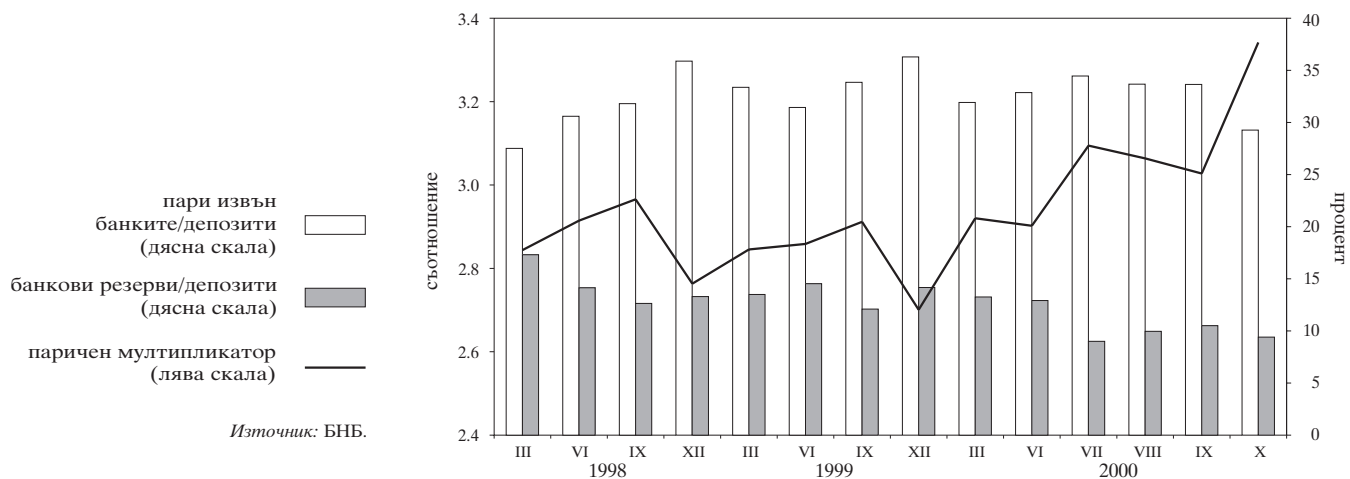

1.14. Междубанков паричен пазар

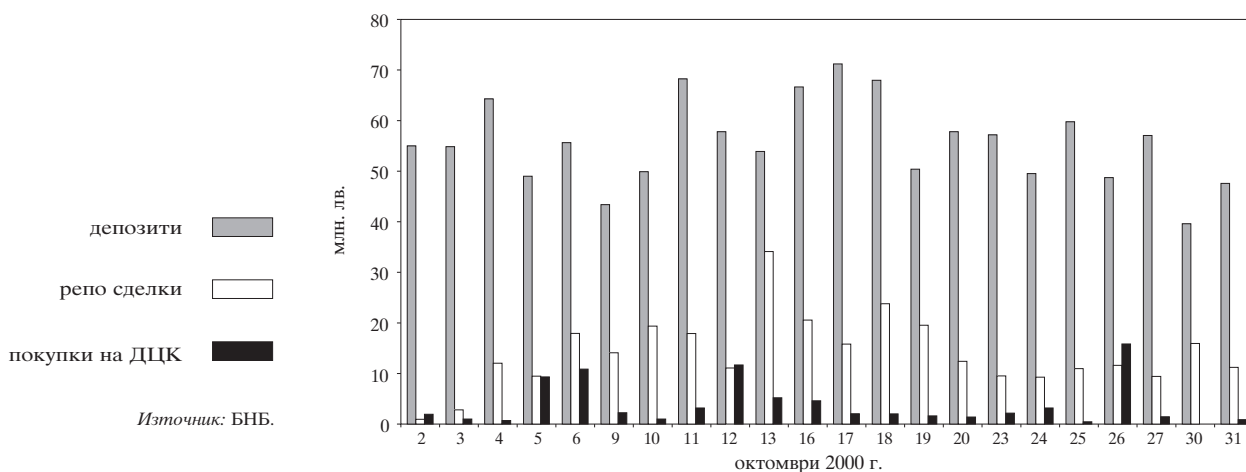

1.15. Банков валутен пазар

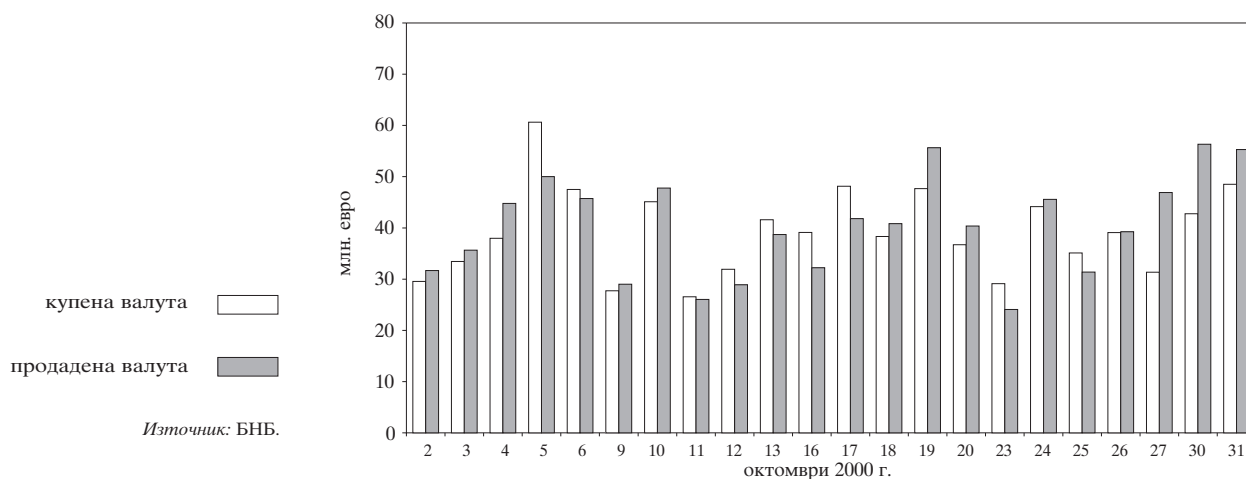

1.16. Лихвени проценти на междубанковия паричен пазар

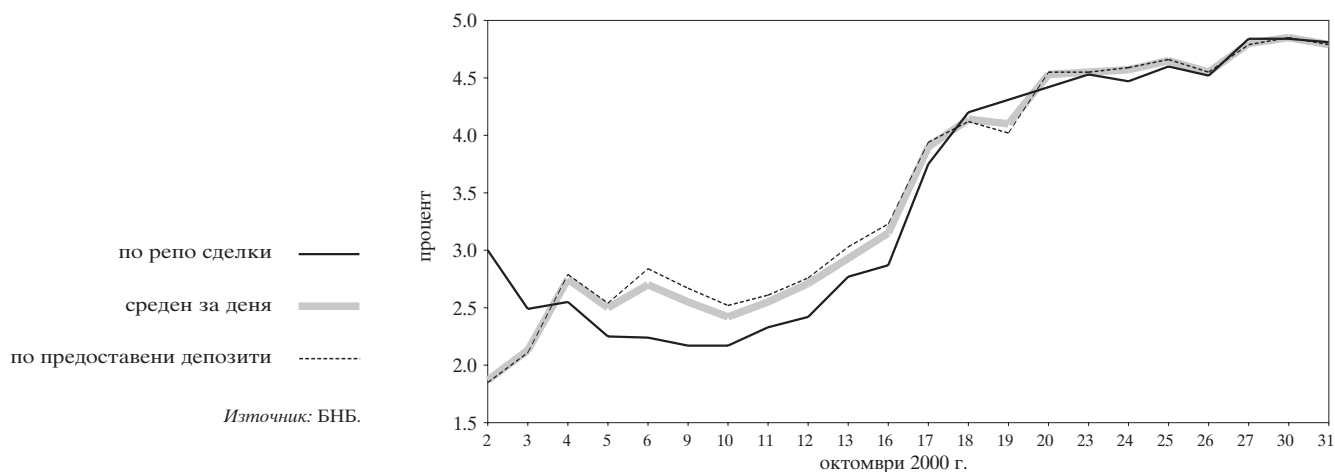

1.17. Лихвени проценти по краткосрочни кредити и ДЦК

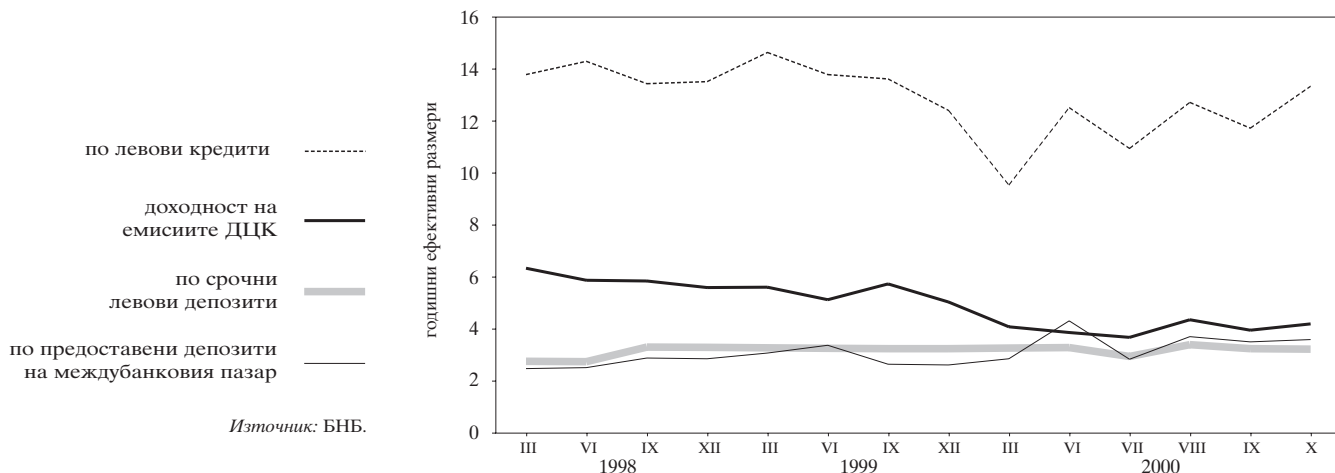

1.18. Лихвени проценти по краткосрочни и дългосрочни левови кредити

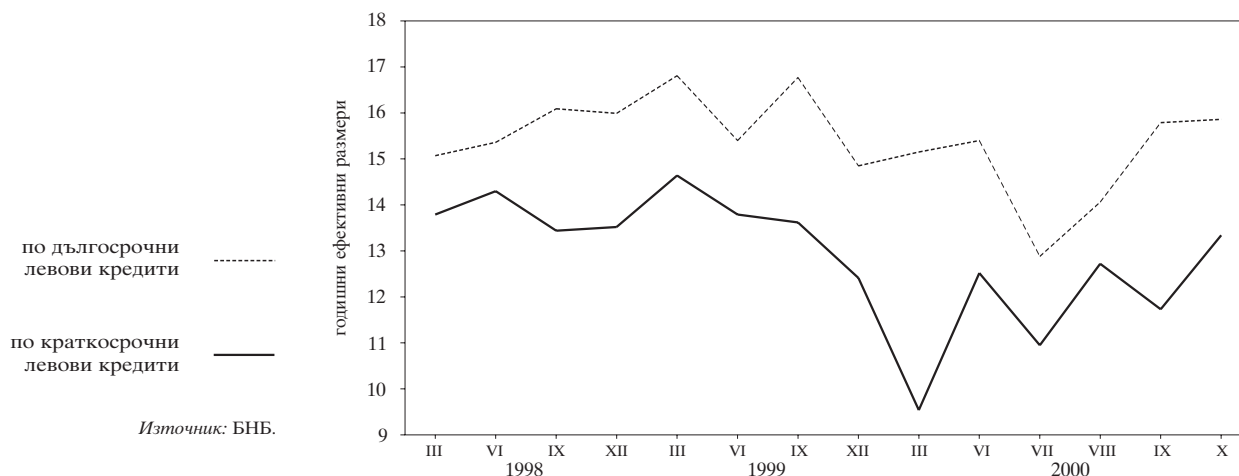

1.19. Номинални месечни лихвени проценти

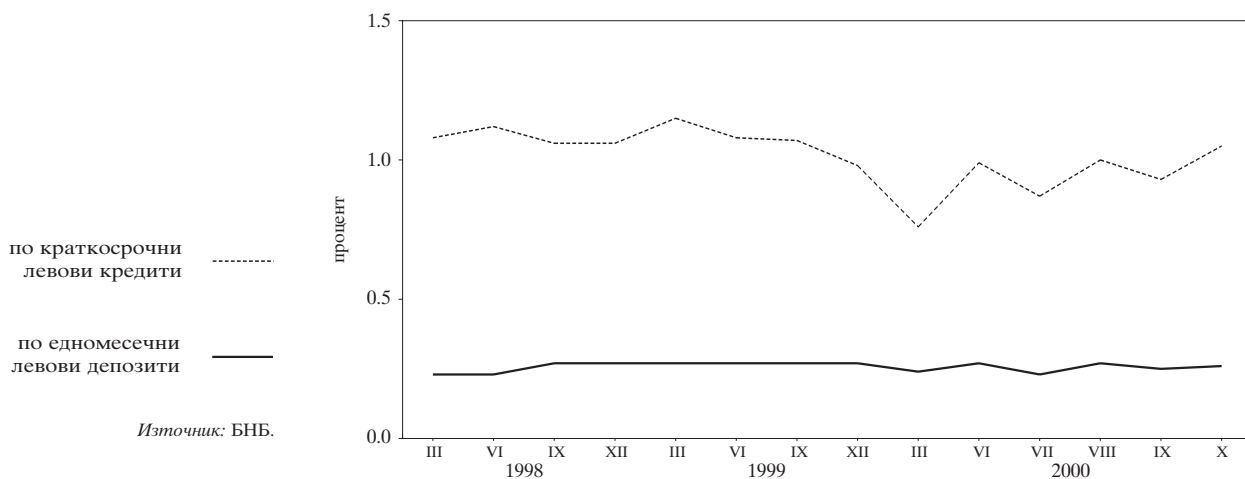

1.20. Реални месечни лихвени проценти

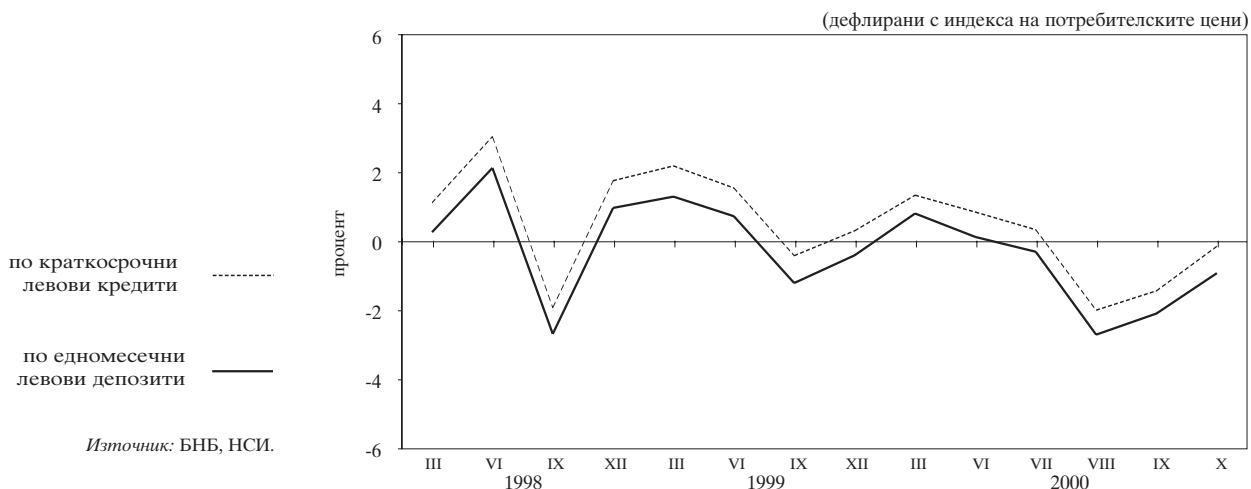

1.21. Лихвен диференциал между годишната доходност на тримесечните ДЦК и тримесечния ЛИБОР за еврото

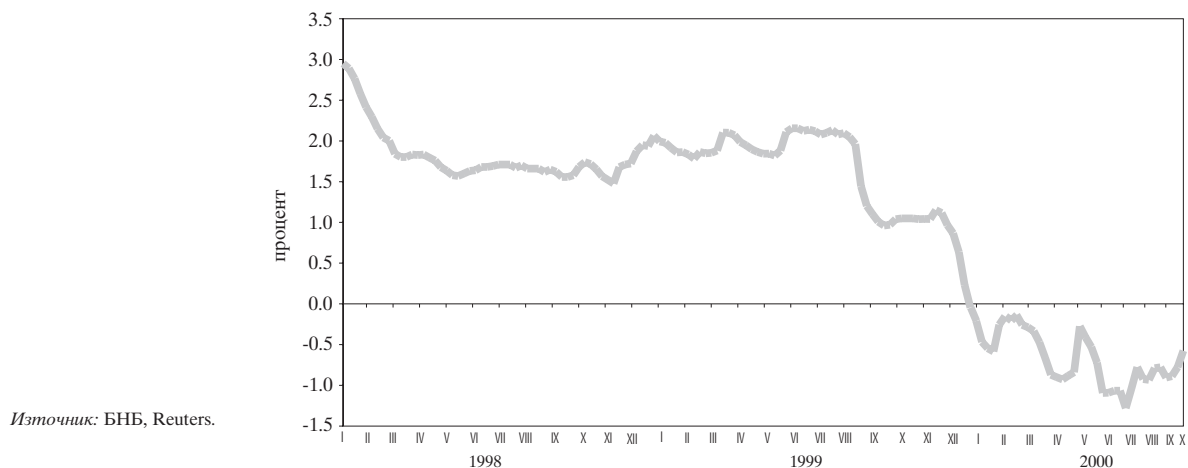

1.22. Среднопретеглени цени на деноминирани в щатски долари ДЦК, емитирани по реда на чл. 5 от ЗУНК

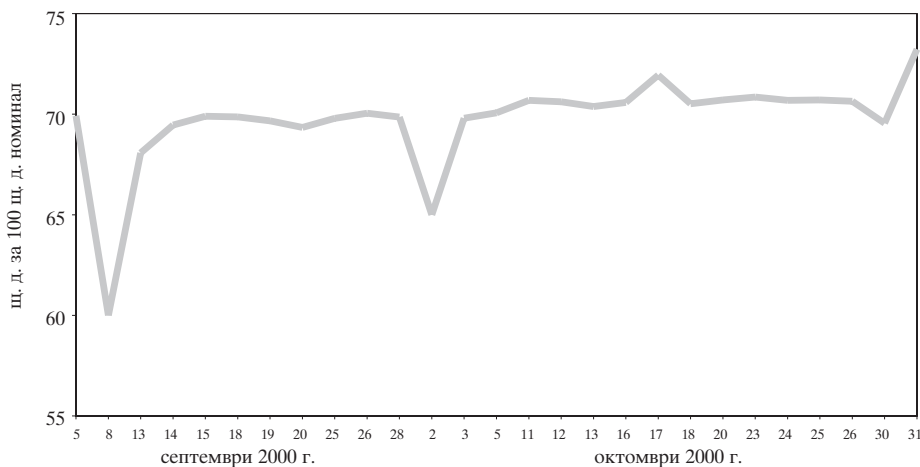

Източник: БНБ.

1.23. Котировки на българските брейди облигации

1.23.1. Сред „купува – продава“ на FLIRBs

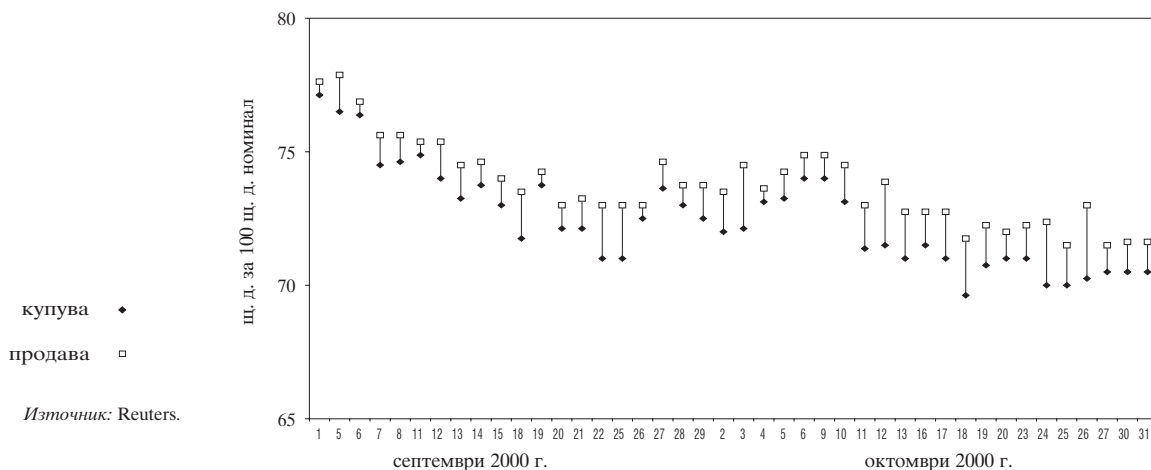

Източник: Reuters.

1.23.2. Сред „купува – продава“ на DISCs

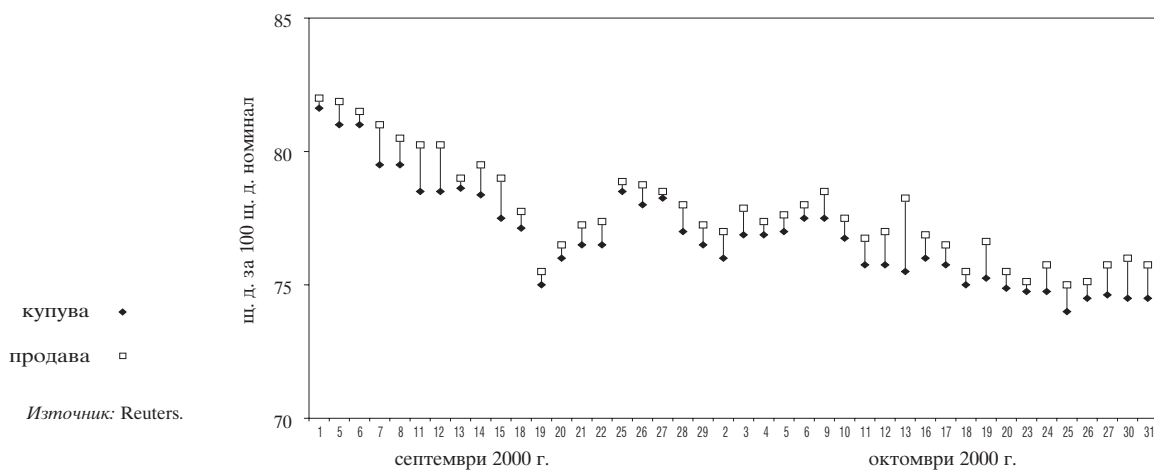

Източник: Reuters.

1.23.3. Спред „купува – продава“ на IABs

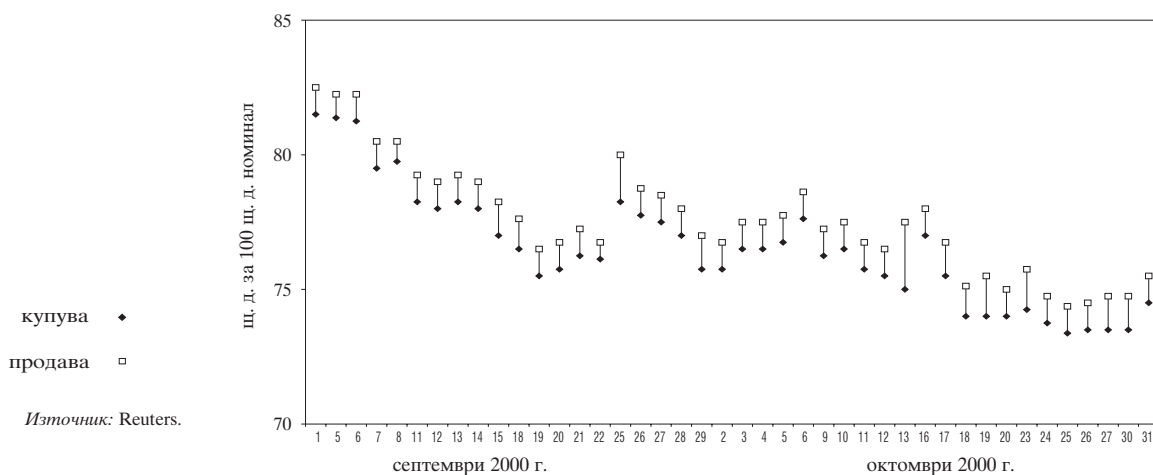

1.24. Индекси на цените на брейди облигациите и общ индекс* на пазара

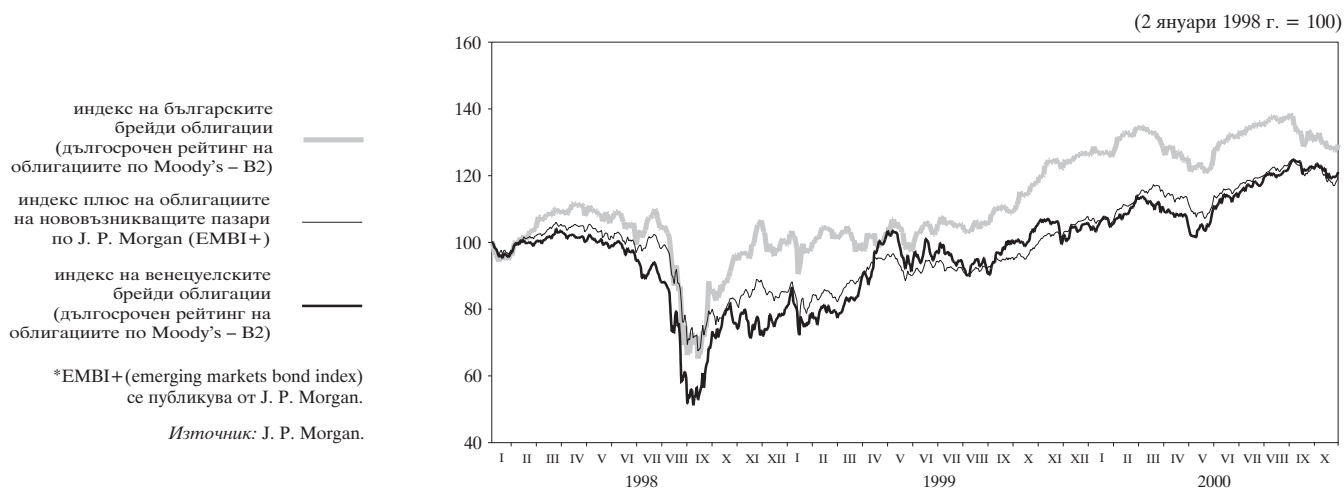

2 Външен сектор

2.1. Платежен баланс

2.1.1. Текуща сметка

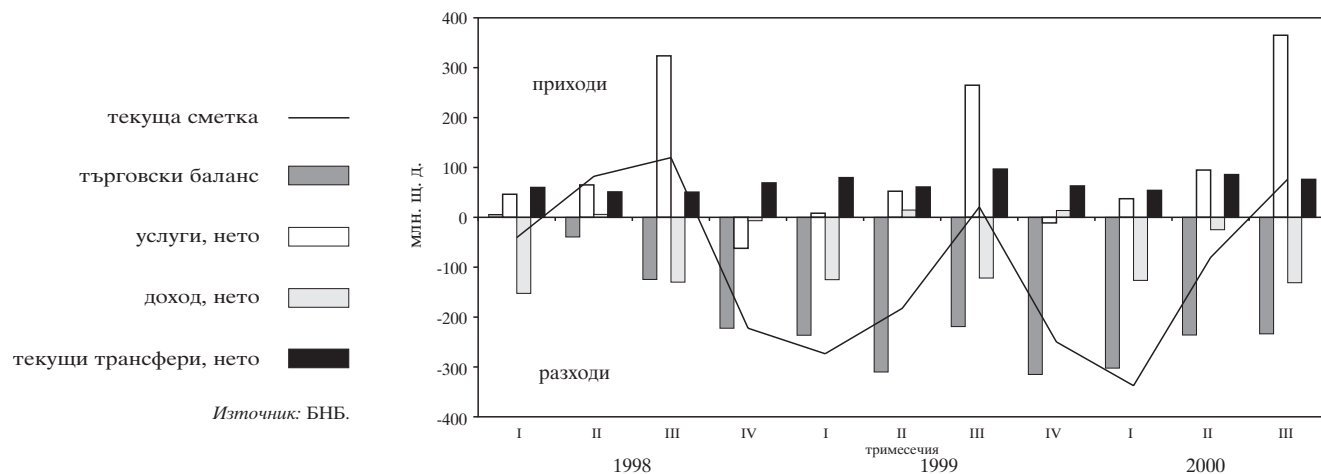

2.1.2. Капиталова и финансова сметка

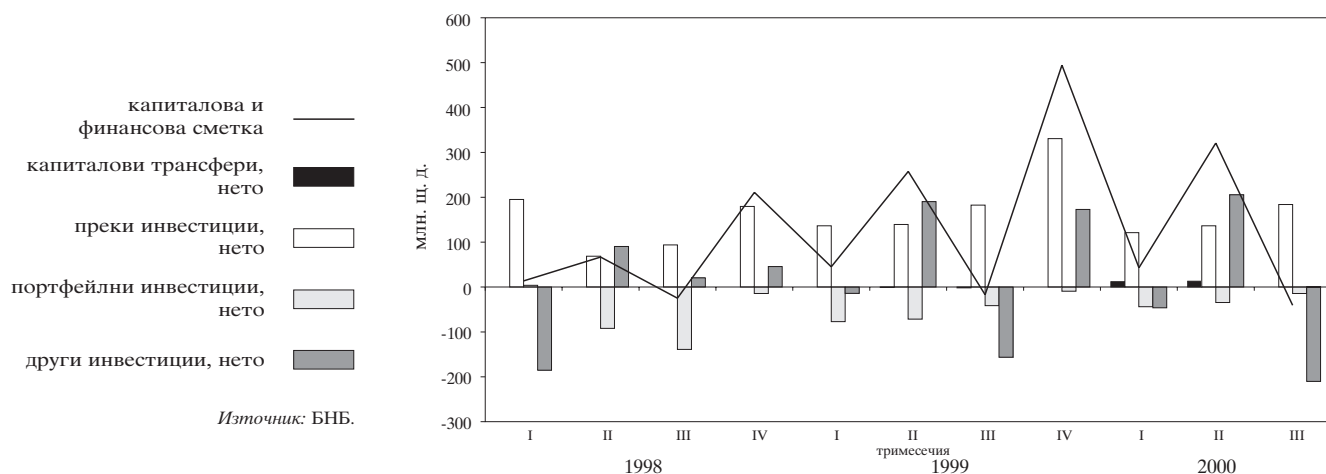

2.2. Брутен външен дълг

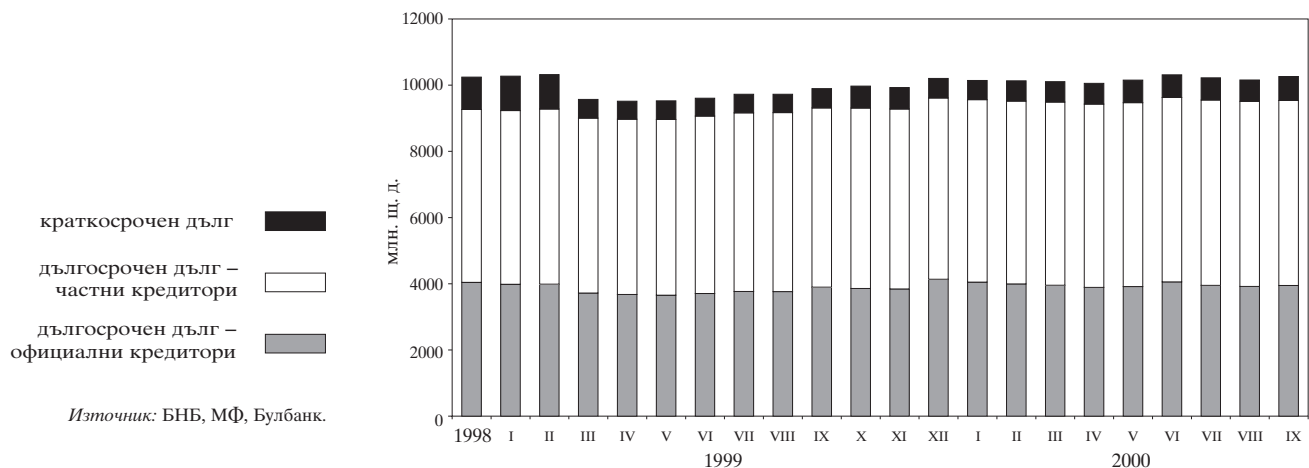

2.3. Дългови индикатори

2.3.1. Брутен външен дълг

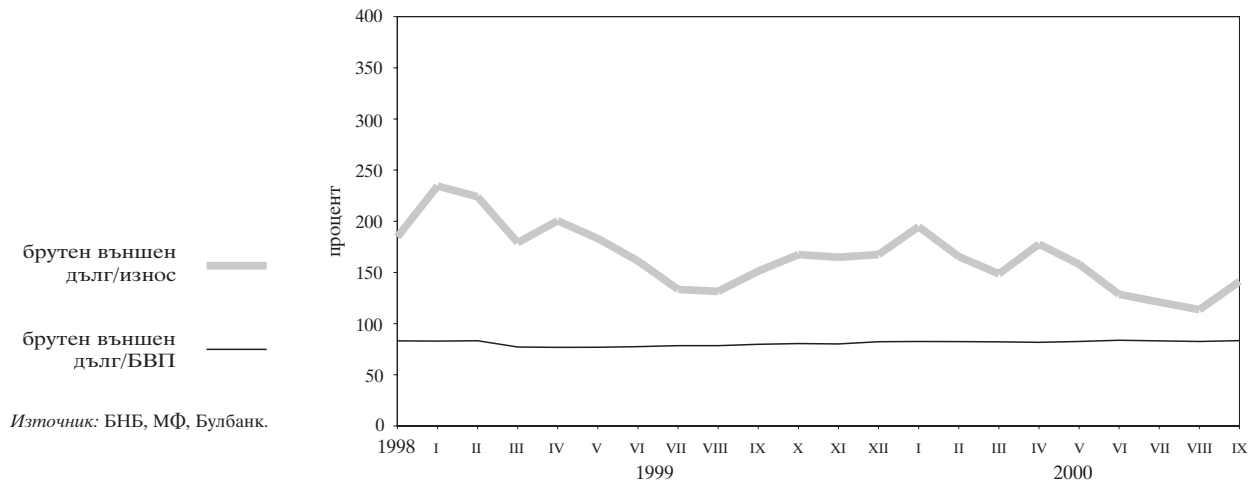

2.3.2. Обслужване на външния дълг

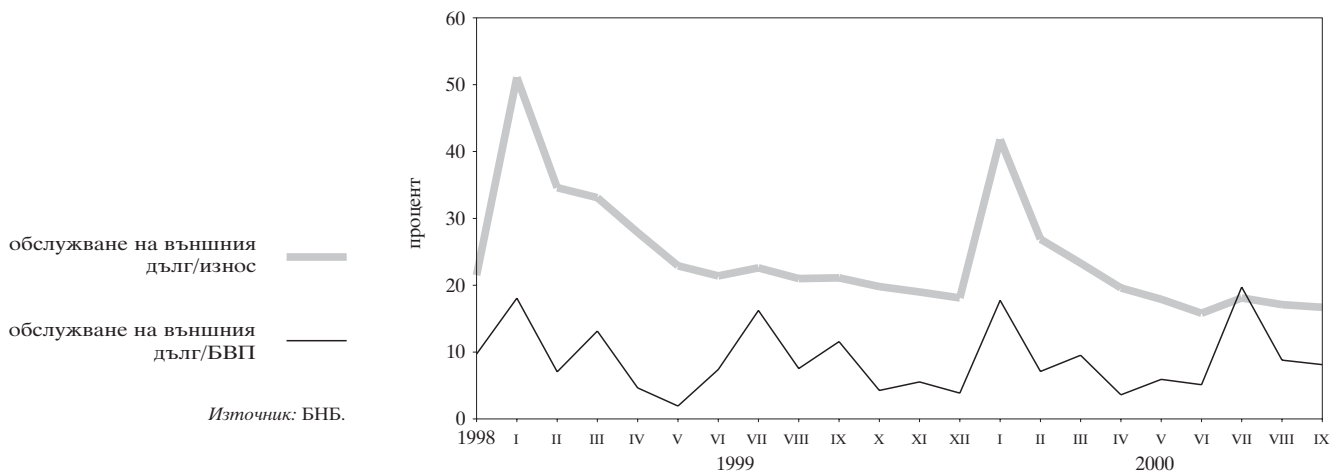

2.4. Валутен курс на лева към щатския долар

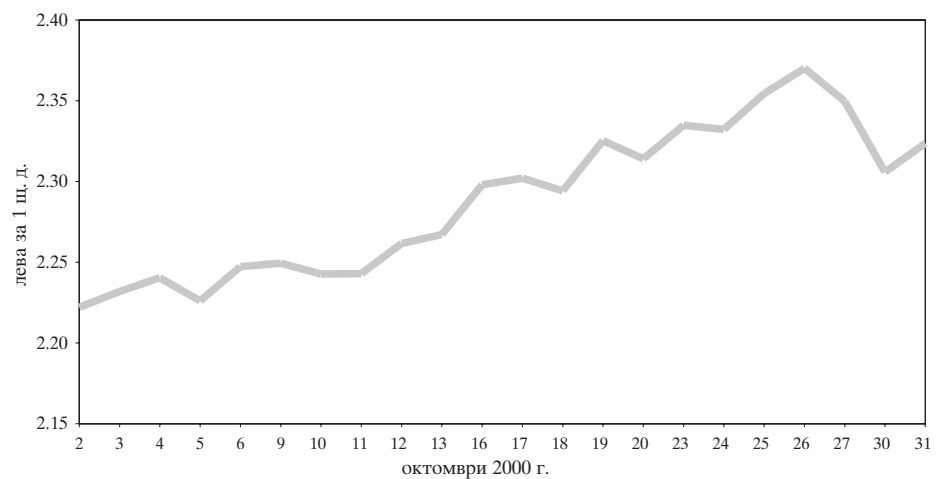

3 Фискален сектор

3.1. Финансиране на бюджетния дефицит

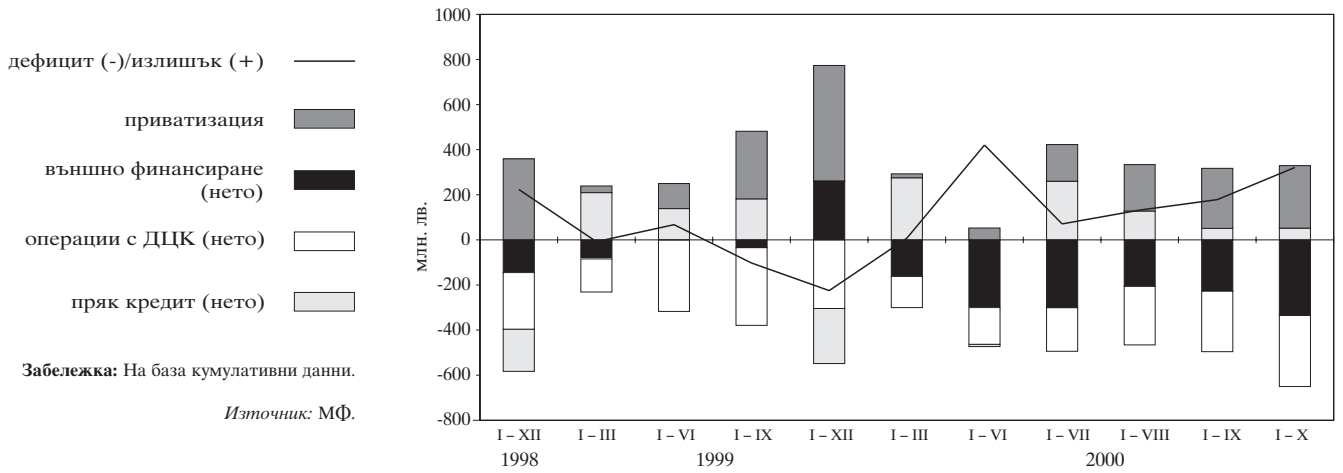

3.2. Изпълнение на републиканския бюджет

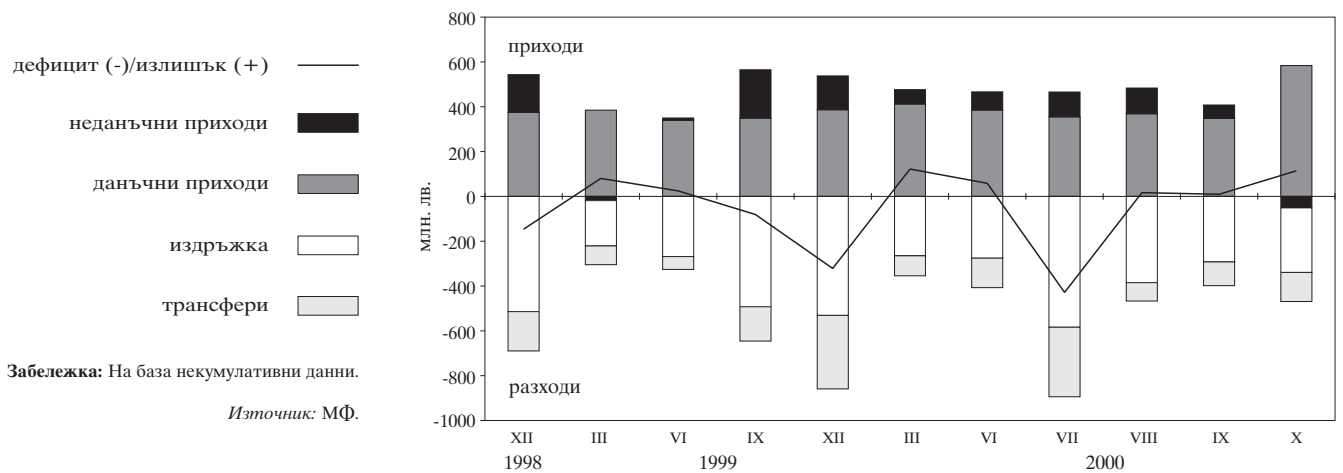

4 Реален сектор

4.1. Безработица

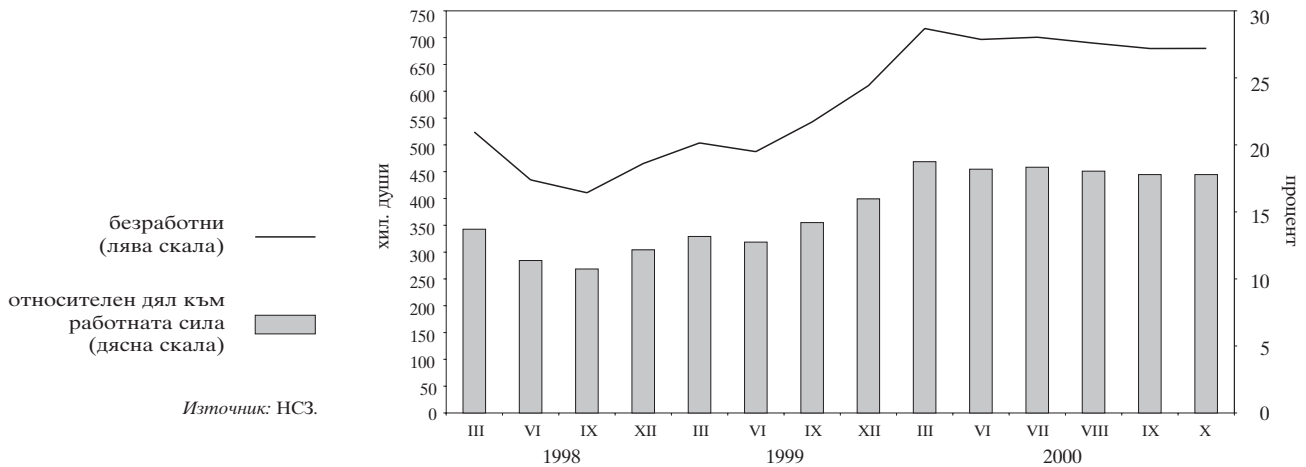

4.2. Динамика на средната месечна работна заплата (тримесечна плъзгаща се средна)

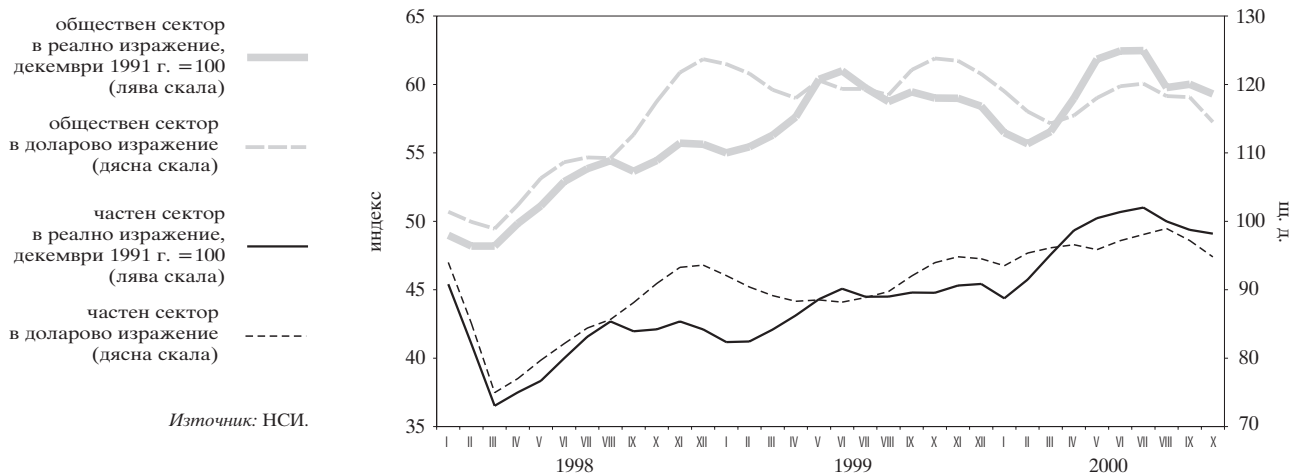

4.3. Изменение на потребителските цени по месеци спрямо предходния месец

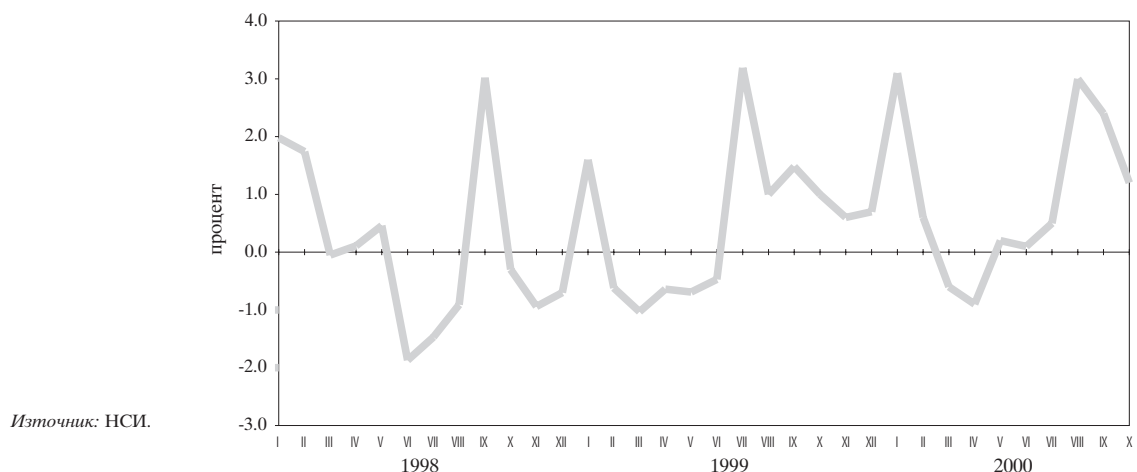

4.4. Изменение на потребителските цени по месеци спрямо съответния месец на предходната година

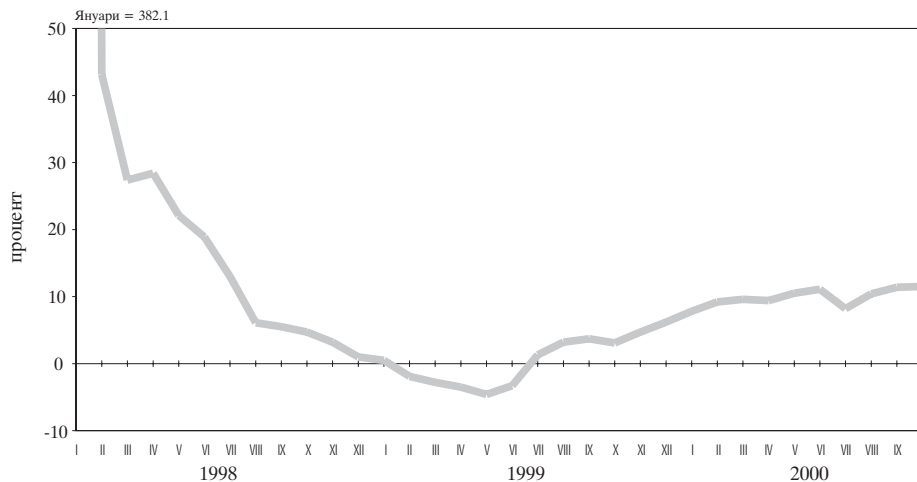

Източник: НСИ.

Таблици

1

Финансов сектор

1.1. Баланс на управление „Емисионно“ на БНБ	21
1.2. Баланс на управление „Банково“ на БНБ	22
1.3. Паричен отчет	23
1.3.1. Паричен отчет за 1999 г. и 2000 г.	23
1.4. Аналитична отчетност на БНБ	27
1.4.1. Аналитична отчетност на БНБ за 1999 г. и 2000 г.	27
1.5. Аналитична отчетност на търговските банки	28
1.5.1. Аналитична отчетност на търговските банки за 1999 г. и 2000 г.	28
1.6. Новодоговорени кредити от търговските банки	32
1.6.1. Новодоговорени левови кредити от търговските банки	32
1.6.2. Новодоговорени кредити от търговските банки в евро	32
1.6.3. Новодоговорени кредити от търговските банки в щатски долари	33
1.7. Месечни баланси и отчети за приходите и разходите на банковата система	34
1.7.1. Месечен баланс на банковата система към март 2000 г.	34
1.7.2. Месечен отчет за приходите и разходите на банковата система към март 2000 г.	34
1.7.3. Месечен баланс на банковата система към юни 2000 г.	35
1.7.4. Месечен отчет за приходите и разходите на банковата система към юни 2000 г.	35
1.7.5. Месечен баланс на банковата система към септември 2000 г.	36
1.7.6. Месечен отчет за приходите и разходите на банковата система към септември 2000 г.	36
1.8. Групи банки	37
1.9. Капиталова адекватност на търговските банки към 30 септември 2000 г. (по Наредба № 8)	37
1.10. Състояние на кредитния портфейл на търговските банки	37
1.11. Съотношения на високоликвидни активи	37
1.12. Месечни баланси и отчети за приходите и разходите на банките по групи	38
1.12.1. Месечен баланс на банките от първа група към септември 2000 г.	38
1.12.2. Месечен отчет за приходите и разходите на банките от първа група към септември 2000 г.	38
1.12.3. Месечен баланс на банките от втора група към септември 2000 г.	39
1.12.4. Месечен отчет за приходите и разходите на банките от втора група към септември 2000 г.	39
1.12.5. Месечен баланс на банките от трета група към септември 2000 г.	40
1.12.6. Месечен отчет за приходите и разходите на банките от трета група към септември 2000 г.	40
1.12.7. Месечен баланс на банките от четвърта група към септември 2000 г.	41
1.12.8. Месечен отчет за приходите и разходите на банките от четвърта група към септември 2000 г.	41
1.12.9. Месечен баланс на банките от пета група към септември 2000 г.	42
1.12.10. Месечен отчет за приходите и разходите на банките от пета група към септември 2000 г.	42
1.13. Междубанков паричен пазар	43
1.14. Банков валутен пазар	43
1.15. Купена и продадена налична валута (подразделения на еврото) от касовите служби на БНБ	44
1.16. Основен лихвен процент	45
1.17. Лихвени проценти и доходност на ДЦК	46
1.18. Месечни лихвени проценти	47

1.19. Лихвен диференциал между годишната доходност на тримесечните ДЦК и тримесечния ЛИБОР за еврото	48
1.20. Цени на регистрираните сделки с ДЦК, деноминирани в щатски долари, емитирани по реда на чл. 5 от ЗУНК	49
1.21. Котировки на българските брейди облигации	50

2

Външен сектор

2.1. Платежен баланс	51
2.1.1. Платежен баланс за 2000 г.	51
2.1.2. Платежен баланс за 1999 г.	53
2.2. Износ и внос	55
2.2.1. Износ. Начин на използване, 2000 г.	55
2.2.2. Износ. Начин на използване, 1999 г.	56
2.2.3. Внос. Начин на използване, 2000 г.	57
2.2.4. Внос. Начин на използване, 1999 г.	58
2.2.5. Износ по основни търговски партньори и региони, 2000 г. .	59
2.2.6. Износ по основни търговски партньори и региони, 1999 г. .	60
2.2.7. Внос по основни търговски партньори и региони, 2000 г. ...	61
2.2.8. Внос по основни търговски партньори и региони, 1999 г. ...	62
2.3. Брутен външен дълг	63
2.3.1. Брутен външен дълг за 2000 г.	63
2.3.1.1. Брутен външен дълг по кредитори	63
2.3.1.2. Брутен външен дълг по дебитори	64
2.3.2. Брутен външен дълг за 1999 г.	65
2.3.2.1. Брутен външен дълг по кредитори	65
2.3.2.2. Брутен външен дълг по дебитори	66
2.4. Получени нови кредити и депозити	67
2.4.1. Получени нови кредити и депозити през 2000 г.	67
2.4.1.1. Получени нови кредити и депозити по кредитори	67
2.4.1.2. Получени нови кредити и депозити по дебитори	68
2.4.2. Получени нови кредити и депозити през 1999 г.	69
2.4.2.1. Получени нови кредити и депозити по кредитори	69
2.4.2.2. Получени нови кредити и депозити по дебитори	70
2.5. Обслужване на brutния външен дълг	71
2.5.1. Обслужване на brutния външен дълг, 2000 г.	71
2.5.1.1. Обслужване на brutния външен дълг по кредитори	71
2.5.1.2. Обслужване на brutния външен дълг по дебитори...	73
2.5.2. Обслужване на brutния външен дълг, 1999 г.	75
2.5.2.1. Обслужване на brutния външен дълг по кредитори	75
2.5.2.2. Обслужване на brutния външен дълг по дебитори...	77
2.6. Дългови индикатори	80
2.7. Централни курсове на някои основни валути	80
2.8. Валутен курс на лева към щатския долар	80

3

Фискален сектор

3.1. Консолидиран държавен бюджет	81
3.2. Изпълнение на републиканския бюджет	81
3.3. Вътрешен държавен дълг	82

4

Реален сектор

4.1. БВП по компоненти на крайното търсене	83
4.2. БВП по икономически сектори	83
4.3. Икономическа активност	84
4.3.1. Наети по трудово правоотношение	84
4.3.2. Безработица	84
4.4. Средна месечна работна заплата на наетите по трудово правоотношение	85
4.5. Изменение на потребителските цени по компоненти	85

1 Финансов сектор

1.1. БАЛАНС НА УПРАВЛЕНИЕ „ЕМИСИОННО“ НА БНБ

	29.I.2000	29.II.2000	31.III.2000	28.IV.2000	31.V.2000	30.VI.2000	31.VII.2000	31.VIII.2000	29.IX.2000	30.XI.2000	30.XII.2000
АКТИВИ	4 905 422	4 973 602	5 061 773	5 118 848	5 132 359	5 162 228	4 754 921	5 052 694	5 284 370	5 433 334	6 272 081
1. Налични парични средства в чуждестранна валута	2 223 525	1 748 609	1 260 107	1 097 328	869 349	1 340 628	917 966	974 949	1 278 044	1 118 554	1 641 530
2. Монетарно злато	633 651	646 787	641 286	641 307	641 334	635 295	601 619	606 323	641 738	641 659	641 788
3. Търгуем чуждестранни ценни книжа	2 029 944	2 562 463	3 105 812	3 320 749	3 558 329	3 116 698	3 170 616	3 406 044	3 298 750	3 599 466	3 913 582
4. Вземания по начислени лихви	18 302	15 743	54 568	59 464	63 347	69 607	64 720	65 378	65 838	73 655	66 434
ПАСИВИ	4 905 422	4 973 602	5 061 773	5 118 848	5 132 359	5 162 228	4 754 921	5 052 694	5 284 370	5 433 334	6 272 081
1. Банкноти и монети в обращение	1 688 344	1 720 705	1 659 033	1 665 228	1 664 123	1 586 593	1 627 499	1 725 455	1 795 987	1 785 832	1 830 455
2. Разплащателни сметки и депозити на банки	537 103	482 282	541 230	564 305	481 674	576 403	458 581	536 683	493 016	566 404	564 028
3. Депозити на правителството и бюджетни организации	1 866 356	1 948 386	1 977 374	2 097 474	2 192 449	2 211 895	1 903 346	2 005 118	2 171 438	2 257 845	2 431 971
4. Сметки на други депозанти	28 607	20 581	22 794	3 769	413	452	585	418	1 869	372	363
5. Задължения по начислени лихви	799	804	818	602	621	441	343	366	367	243	148
6. Депозит на управление „Банково“	784 213	800 844	860 524	787 470	793 079	786 444	764 567	784 654	821 693	822 638	840 287

(хил. лв.)

	31.I.2000	29.II.2000	31.III.2000	28.IV.2000	31.V.2000	30.VI.2000	31.VII.2000	31.VIII.2000	29.IX.2000	31.X.2000
АКТИВИ	5 949 989	5 911 913	5 885 221	6 254 959	6 118 298	6 437 161	6 135 970	6 270 247	6 602 828	7 233 133
1. Налични парични средства в чуждестранна валута	1 161 392	1 736 052	1 726 112	2 098 931	1 939 904	1 672 164	1 353 231	1 939 160	2 242 922	1 912 129
2. Монетарно злато	641 693	641 669	641 584	641 584	641 801	641 674	641 620	641 621	641 655	641 654
3. Търгуем чуждестранни ценни книжа	4 069 546	3 467 917	3 450 003	3 442 266	3 469 949	4 043 795	4 061 787	3 623 691	3 654 903	4 602 323
4. Вземания по начислени лихви	77 358	66 275	67 522	72 178	66 644	79 528	79 332	65 775	63 348	77 027
ПАСИВИ	5 949 989	5 911 913	5 885 221	6 254 959	6 118 298	6 437 161	6 135 970	6 270 247	6 602 828	7 233 133
1. Банкноти и монети в обращение	1 971 966	1 969 767	1 920 590	1 997 117	1 923 369	1 974 221	2 171 288	2 193 229	2 223 063	2 187 416
2. Разплащателни сметки и депозити на банки	715 823	619 790	660 856	689 756	664 967	636 898	422 524	505 018	545 889	543 931
3. Депозити на правителството и бюджетни организации	2 381 735	2 420 996	2 380 250	2 762 440	2 725 498	3 001 593	2 697 809	2 703 427	2 939 350	2 902 890
4. Сметки на други депозанти	1 457	376	10 627	510	393	405	473	403	407	675 196
5. Задължения по начислени лихви	154	152	119	286	517	764	1 076	1 367	1 677	2 517
6. Депозит на управление „Банково“	878 854	900 832	912 779	804 850	803 554	823 280	842 800	866 803	892 442	921 183

Източник: БНБ.

1.2. БАЛАНС НА УПРАВЛЕНИЕ „БАНКОВО“ НА БНБ

(ХИЛ. ЛВ.)

	29.I.1999	26.II.1999	31.III.1999	30.IV.1999	31.V.1999	30.VI.1999	30.VII.1999	31.VIII.1999	30.IX.1999	29.X.1999	30.XI.1999	30.XII.1999
АКТИВИ	3 866 011	4 454 954	4 558 122	4 477 962	4 511 188	4 627 142	4 535 194	4 604 370	4 772 658	4 780 137	4 900 788	5 083 020
1. Злато и други благородни метали	76 016	80 110	79 394	81 937	79 387	78 052	74 129	74 545	87 934	88 767	89 990	90 813
2. Инвестиции в ценни книжа	131 171	136 002	140 468	142 936	145 436	147 800	143 283	145 507	144 796	148 305	154 107	155 485
3. Предоставени кредити и депозити на банки, намалени с провизии	1 357	660	64	58	54	62	62	63	63	63	64	13
4. Вземания от правителството	1 688 018	1 811 524	1 818 827	1 796 894	1 812 513	1 925 638	1 883 067	1 905 963	2 017 639	1 997 355	2 051 174	2 203 159
5. Участие на България в МВФ и в други международни финансови институции	1 036 387	1 477 030	1 506 309	1 515 949	1 529 094	1 537 699	1 516 602	1 540 257	1 546 816	1 570 176	1 612 385	1 622 073
6. Вземания по начислени лихви	27	21	29	24	28	20	16	16	1	1	1	1
7. Инвестиции в други местни предприятия	2 819	2 819	2 819	1 350	1 350	2 066	2 066	2 066	2 066	2 066	2 066	2 066
8. Дълготрайни активи	136 213	136 798	139 628	142 023	141 611	141 399	141 815	141 391	141 725	141 428	141 700	145 530
9. Други активи	9 790	9 146	10 060	9 321	8 636	7 962	9 387	9 908	9 925	9 338	9 014	7 972
10. Депозит на управление „Банково“	784 213	800 844	860 524	787 470	793 079	786 444	764 567	784 654	821 693	822 638	840 287	855 908
ПАСИВИ	3 866 011	4 454 954	4 558 122	4 477 962	4 511 188	4 627 142	4 535 194	4 604 370	4 772 658	4 780 137	4 900 788	5 083 020
Задължения	2 938 553	3 505 068	3 546 144	3 539 024	3 569 879	3 694 762	3 630 639	3 683 201	3 801 944	3 801 813	3 906 329	4 063 522
1. Кредити на МВФ	1 891 689	2 018 294	2 029 711	2 009 623	2 027 091	2 141 427	2 095 891	2 122 114	2 234 716	2 217 721	2 277 477	2 430 830
2. Други задължения към международни финансови институции	1 032 262	1 472 787	1 501 990	1 515 096	1 528 302	1 537 550	1 516 466	1 540 103	1 546 655	1 569 612	1 611 790	1 621 278
3. Задължения по начислени лихви	1 978	600	1 277	1 902	685	1 362	2 009	704	1 394	2 180	793	1 639
4. Други пасиви	12 624	13 387	13 166	12 403	13 801	14 423	16 273	20 280	19 179	12 300	16 269	9 775
Собствен капитал	927 458	949 886	1 011 978	938 938	941 309	932 380	904 555	921 169	970 714	978 324	994 459	1 019 498
5. Основен капитал	20 000	20 000	20 000	20 000	20 000	20 000	20 000	20 000	20 000	20 000	20 000	20 000
6. Резерви	797 916	814 272	824 464	861 278	853 335	833 416	778 005	779 253	818 647	810 437	816 635	814 380
7. Неразпределена печалба	109 542	115 614	167 514	57 660	67 974	78 964	106 550	121 916	132 067	147 887	157 824	185 118

(ХИЛ. ЛВ.)

	31.I.2000	29.II.2000	31.III.2000	28.IV.2000	31.V.2000	30.VI.2000	31.VII.2000	31.VIII.2000	29.IX.2000	31.X.2000
АКТИВИ	5 158 466	5 168 083	5 266 251	5 390 114	5 288 569	5 387 378	5 427 416	5 588 121	5 815 454	5 851 949
1. Злато и други благородни метали	92 111	95 170	91 906	97 371	94 795	90 256	90 745	93 575	94 460	96 095
2. Инвестиции в ценни книжа	160 147	152 591	155 992	164 870	161 858	158 374	164 594	171 711	175 347	183 537
3. Предоставени кредити и депозити на банки, намалени с провизии	14	14	34	36	34	32	33	34	35	19
4. Вземания от правителството	2 193 256	2 188 412	2 237 909	2 397 489	2 342 744	2 453 684	2 441 358	2 517 250	2 695 660	2 647 534
5. Участие на България в МВФ и в други международни финансови институции	1 642 343	1 638 723	1 675 677	1 725 700	1 686 369	1 663 238	1 688 715	1 741 096	1 759 692	1 806 056
6. Вземания по начислени лихви	0	0	0	0	0	0	0	0	0	0
7. Инвестиции в други местни предприятия	147 933	147 443	146 776	146 107	145 275	144 563	144 083	143 361	142 930	142 172
8. Дълготрайни активи	41 742	42 832	43 112	51 625	51 874	51 885	53 022	52 225	52 822	53 056
9. Други активи	878 854	900 832	912 779	804 850	803 554	823 280	842 800	866 803	892 442	921 183
10. Депозит на управление „Банково“										
ПАСИВИ	5 158 466	5 168 083	5 266 251	5 390 114	5 288 569	5 387 378	5 427 416	5 588 121	5 815 454	5 851 949
Задължения	4 090 296	4 079 825	4 159 307	4 378 887	4 275 600	4 362 126	4 372 569	4 504 764	4 703 497	4 702 831
1. Кредити на МВФ	2 423 779	2 418 425	2 473 125	2 639 742	2 579 465	2 687 151	2 670 352	2 753 363	2 934 301	2 883 868
2. Други задължения към международни финансови институции	1 641 534	1 637 916	1 674 844	1 724 831	1 686 095	1 663 272	1 688 726	1 741 069	1 759 452	1 805 854
3. Задължения по начислени лихви	2 521	851	1 824	2 774	1 051	3 067	2 066	1 080	2 116	3 353
4. Други пасиви	22 462	22 633	9 514	11 540	8 989	9 693	10 424	9 252	7 628	9 756
Собствен капитал	1 068 170	1 088 258	1 106 944	1 011 227	1 012 969	1 025 252	1 054 847	1 083 357	1 111 957	1 149 118
5. Основен капитал	20 000	20 000	20 000	20 000	20 000	20 000	20 000	20 000	20 000	20 000
6. Резерви	849 368	853 099	853 589	927 171	911 817	905 322	912 362	921 362	933 952	949 710
7. Неразпределена печалба	198 802	215 159	233 355	64 056	81 152	99 930	122 485	141 813	158 005	179 408

Източник: БНБ.

1.3. ПАРИЧЕН ОТЧЕТ

1.3.1. ПАРИЧЕН ОТЧЕТ ЗА 1999 г. и 2000 г.
(хил. лв.)

	III.1999		VI.1999		IX.1999		XII.1999		III.2000	
	всички банки	в т. ч. в ликвидация	всички банки	в т. ч. в ликвидация	всички банки	в т. ч. в ликвидация	всички банки	в т. ч. в ликвидация	всички банки	в т. ч. в ликвидация
Валутен курс: лева за 1 ш. д.	1.8207	1.8207	1.8937	1.8937	1.8339	1.8339	1.9469	1.9469	2.0474	2.0474
лева за 1 евро	1.9558	1.9558	1.9558	1.9558	1.9558	1.9558	1.9558	1.9558	1.9558	1.9558
ЧУЖДЕСТРАННИ АКТИВИ (нето)	5 052 475	- 265 936	5 034 547	- 312 889	5 382 254	- 328 073	6 150 639	- 337 315	6 318 111	- 342 443
Чуждестранни активи	7 960 819	174 014	8 046 702	132 698	8 531 838	117 914	9 480 119	122 026	9 789 016	127 945
Международни резерви на БНБ	5 061 771	0	5 162 228	0	5 284 372	0	6 272 081	0	5 885 221	0
Други чуждестранни активи	2 899 048	174 014	2 884 474	132 698	3 247 466	117 914	3 208 038	122 026	3 903 795	127 945
Минус чуждестранни пасиви	2 908 344	439 950	3 012 155	445 587	3 149 584	445 987	3 329 480	459 341	3 470 905	470 388
НЕТНИ ВЪТРЕШНИ АКТИВИ	1 208 551	431 430	1 149 086	474 901	1 287 047	482 038	1 200 492	486 674	1 220 236	494 181
ВЪТРЕШЕН КРЕДИТ	4 364 942	864 272	4 174 995	887 075	4 262 050	881 002	4 237 393	890 745	4 625 197	933 726
левове	1 384 971	61 555	1 104 845	137 804	1 008 002	175 986	1 075 888	58 231	890 463	61 562
валута	2 979 971	802 717	3 070 150	749 271	3 254 048	705 016	3 161 505	832 514	3 734 734	872 164
ВЗЕМАНИЯ ОТ ПРАВИТЕЛСТВЕНИЯ СЕКТОР (нето)	701 818	- 397 126	403 761	- 374 949	377 059	- 342 009	156 043	- 300 968	367 259	- 342 751
левове	- 352 254	- 207 056	- 723 547	- 181 769	- 961 043	- 164 616	- 843 632	- 113 747	- 1 159 601	- 145 393
валута	1 054 072	- 190 070	1 127 308	- 193 180	1 338 102	- 177 393	999 675	- 187 221	1 526 860	- 197 358
ВЗЕМАНИЯ ОТ ПРАВИТЕЛСТВОТО (нето)	795 026	- 396 358	453 823	- 374 127	417 875	- 341 289	186 796	- 300 241	422 649	- 342 015
левове	- 260 205	- 206 627	- 644 124	- 181 294	- 889 424	- 164 231	- 785 040	- 113 377	- 1 078 178	- 145 032
валута	1 055 231	- 189 731	1 097 947	- 192 833	1 307 299	- 177 058	971 836	- 186 864	1 500 827	- 196 983
ВЗЕМАНИЯ ОТ ДЪРЖАВНИЯ БЮДЖЕТ (нето)	1 111 012	- 392 784	780 906	- 370 487	712 305	- 337 761	561 961	- 296 629	721 377	- 338 224
левове	- 103 583	- 206 306	- 518 443	- 181 026	- 742 175	- 163 969	- 550 583	- 113 232	- 909 638	- 144 887
валута	1 214 595	- 186 478	1 299 349	- 189 461	1 454 480	- 173 792	1 112 544	- 183 397	1 631 015	- 193 337
Вземания	3 488 448	53 461	3 382 343	49 851	3 298 941	47 524	3 503 928	50 225	3 506 612	51 662
левове	963 897	10 026	894 061	4 676	755 182	3 735	752 753	3 817	808 844	3 715
валута	2 524 551	43 435	2 488 282	45 175	2 543 759	43 789	2 751 175	46 408	2 697 768	47 947
ДЦК	1 454 841	48 127	1 281 811	44 398	1 230 162	42 169	1 247 157	44 596	1 231 434	45 957
Краткосрочни (до 12 месеца)	458 017	6 276	371 145	927	303 031	0	291 145	0	251 354	0
левове	458 017	6 276	371 145	927	303 031	0	291 145	0	251 354	0
валута	0	0	0	0	0	0	0	0	0	0
Средносрочни (до 5 години)	529 162	1 095	466 981	0	487 052	0	506 725	0	610 015	0
левове	234 773	1 095	287 712	0	336 515	0	350 371	0	439 935	0
валута	294 389	0	179 269	0	150 537	0	156 354	0	170 080	0
Дългосрочни (над 5 години)	467 662	40 756	443 685	43 471	440 079	42 169	449 287	44 596	370 065	45 957
левове	90 048	307	93 704	1 402	94 543	1 388	89 471	1 381	101 066	1 368
валута	377 614	40 449	349 981	42 069	345 536	40 781	359 816	43 215	268 999	44 589
Кредити	1 818 827	0	1 925 638	0	2 017 639	0	2 203 159	0	2 237 909	0
валута	1 818 827	0	1 925 638	0	2 017 639	0	2 203 159	0	2 237 909	0
Други вземания	214 780	5 334	174 894	5 453	51 140	5 355	53 612	5 629	37 269	5 705
левове	181 059	2 348	141 500	2 347	21 093	2 347	21 766	2 436	16 489	2 347
валута	33 721	2 986	33 394	3 106	30 047	3 008	31 846	3 193	20 780	3 358
Минус депозити	- 2 377 436	- 446 245	- 2 601 437	- 420 338	- 2 586 636	- 385 285	- 2 941 967	- 346 854	- 2 785 235	- 389 886
левове	- 1 067 480	- 216 332	- 1 412 504	- 185 702	- 1 497 357	- 167 704	- 1 303 336	- 117 049	- 1 718 482	- 148 602
валута	- 1 309 956	- 229 913	- 1 188 933	- 234 636	- 1 089 279	- 217 581	- 1 638 631	- 229 805	- 1 066 753	- 241 284
ВЗЕМАНИЯ ОТ ДЪРЖАВНИ ФОНДОВЕ И ИЗВЪНБЮДЖЕТНИ СМЕТКИ (нето)	- 315 986	- 3 574	- 327 083	- 3 640	- 294 430	- 3 528	- 375 165	- 3 612	- 298 728	- 3 791
левове	- 156 622	- 321	- 125 681	- 268	- 147 249	- 262	- 234 457	- 145	- 168 540	- 145
валута	- 159 364	- 3 253	- 201 402	- 3 372	- 147 181	- 3 266	- 140 708	- 3 467	- 130 188	- 3 646
Вземания	100	0	968	0	1 038	0	6	0	7	0
левове	100	0	968	0	1 038	0	6	0	7	0
Минус депозити	- 316 086	- 3 574	- 328 051	- 3 640	- 295 468	- 3 528	- 375 171	- 3 612	- 298 735	- 3 791
левове	- 156 722	- 321	- 126 649	- 268	- 148 287	- 262	- 234 463	- 145	- 168 547	- 145
валута	- 159 364	- 3 253	- 201 402	- 3 372	- 147 181	- 3 266	- 140 708	- 3 467	- 130 188	- 3 646
ВЗЕМАНИЯ ОТ МЕСТНИТЕ БЮДЖЕТИ (нето)	- 93 208	- 768	- 50 062	- 822	- 40 816	- 720	- 30 753	- 727	- 55 390	- 736
левове	- 92 049	- 429	- 79 423	- 475	- 71 619	- 385	- 58 592	- 370	- 81 423	- 361
валута	- 1 159	- 339	29 361	- 347	30 803	- 335	27 839	- 357	26 033	- 375
Вземания	3 229	1	33 550	0	34 686	0	31 750	0	29 553	0
левове	3 229	1	2 475	0	2 264	0	2 319	0	1 799	0
валута	0	0	31 075	0	32 422	0	29 431	0	27 754	0
Ценни книжа	0	0	30 725	0	31 436	0	28 013	0	26 033	0
левове	0	0	0	0	0	0	0	0	0	0
валута	0	0	30 725	0	31 436	0	28 013	0	26 033	0
Кредити	3 204	0	2 463	0	2 256	0	2 318	0	1 798	0
левове	3 204	0	2 463	0	2 256	0	2 318	0	1 798	0
Други вземания	25	1	362	0	994	0	1 419	0	1 722	0
левове	25	1	12	0	8	0	1	0	1	0
валута	0	0	350	0	986	0	1 418	0	1 721	0
Минус депозити	- 96 437	- 769	- 83 612	- 822	- 75 502	- 720	- 62 503	- 727	- 84 943	- 736
левове	- 95 278	- 430	- 81 898	- 475	- 73 883	- 385	- 60 911	- 370	- 83 222	- 361
валута	- 1 159	- 339	- 1 714	- 347	- 1 619	- 335	- 1 592	- 357	- 1 721	- 375

(продължава)

(продължение)

(хил. лв.)

	III.1999		VI.1999		IX.1999		XII.1999		III.2000	
	всички банки	в т. ч. в ликвидация	всички банки	в т. ч. в ликвидация	всички банки	в т. ч. в ликвидация	всички банки	в т. ч. в ликвидация	всички банки	в т. ч. в ликвидация
ВЗЕМАНИЯ ОТ НЕПРАВИТЕЛСТВЕНИЯ СЕКТОР	3 663 124	1 261 398	3 771 234	1 262 024	3 884 991	1 223 011	4 081 350	1 191 713	4 257 938	1 276 477
левове	1 737 225	268 611	1 828 392	319 573	1 969 045	340 602	1 919 520	171 978	2 050 064	206 955
валута	1 925 899	992 787	1 942 842	942 451	1 915 946	882 409	2 161 830	1 019 735	2 207 874	1 069 522
ВЗЕМАНИЯ ОТ НЕФИНАНСОВИ ДЪРЖАВНИ ПРЕДПРИЯТИЯ	830 019	305 773	792 436	324 080	750 221	313 081	713 078	312 445	691 139	331 998
левове	265 988	37 733	260 165	73 894	231 700	70 617	216 071	70 658	226 630	82 120
валута	564 031	268 040	532 271	250 186	518 521	242 464	497 007	241 787	464 509	249 878
ВЗЕМАНИЯ ОТ ЧАСТНИ ПРЕДПРИЯТИЯ	2 294 400	926 354	2 419 914	906 529	2 564 019	879 209	2 788 777	845 801	2 980 006	910 516
левове	974 566	228 824	1 053 946	243 637	1 210 963	267 966	1 177 078	99 291	1 293 622	122 818
валута	1 319 834	697 530	1 365 968	662 892	1 353 056	611 243	1 611 699	746 510	1 686 384	787 698
ВЗЕМАНИЯ ОТ НАСЕЛЕНИЕТО	498 023	764	516 054	1 921	527 753	1 845	532 436	3 146	540 432	3 329
левове	493 541	240	510 302	227	521 934	204	521 593	210	527 518	198
валута	4 482	524	5 752	1 694	5 819	1 641	10 843	2 936	12 914	3 131
ВЗЕМАНИЯ ОТ НЕБАНКОВИ ФИНАНСОВИ ИНСТИТУЦИИ	40 682	28 507	42 830	29 494	42 998	28 876	47 059	30 321	46 361	30 634
левове	3 130	1 814	3 979	1 815	4 448	1 815	4 778	1 819	2 294	1 819
валута	37 552	26 693	38 851	27 679	38 550	27 061	42 281	28 502	44 067	28 815
ДРУГИ ПОЗИЦИИ (нето)	-3 156 391	-432 842	-3 025 909	-412 174	-2 975 003	-398 964	-3 036 901	-404 071	-3 404 961	-439 545
левове	-3 304 420	-514 955	-3 219 844	-501 459	-3 140 492	-451 357	-3 195 099	-475 928	-3 566 342	-501 400
валута	148 029	82 113	193 935	89 285	165 489	52 393	158 198	71 857	161 381	61 855
Собствен капитал	-1 199 957	980 239	-1 164 067	915 127	-1 245 110	936 867	-1 436 949	864 334	-1 683 569	800 009
Капитал и резерви	-2 002 519	-188 315	-2 054 971	-190 716	-2 080 758	-190 120	-2 126 069	-191 793	-2 224 592	-192 880
Финансов резултат	802 562	1 168 554	890 904	1 105 843	835 648	1 126 987	689 120	1 056 127	541 023	992 889
Други активи и пасиви (нето)	-1 956 434	-1 413 081	-1 861 842	-1 327 301	-1 729 893	-1 335 831	-1 599 952	-1 268 405	-1 721 392	-1 239 554
ШИРОКИ ПАРИ М3	6 261 058	165 505	6 183 571	161 997	6 669 286	153 952	7 351 114	149 351	7 538 321	151 731
левове	3 669 947	89 223	3 504 197	94 256	3 912 767	89 981	4 475 466	82 770	4 400 309	82 760
валута	2 591 111	76 282	2 679 374	67 741	2 756 519	63 971	2 875 648	66 581	3 138 012	68 971
ПАРИ М1	2 399 203	0	2 277 922	0	2 573 592	0	2 996 636	0	2 877 390	0
Пари извън банките	1 566 708	0	1 479 052	0	1 686 586	0	1 957 350	0	1 824 008	0
Безсрочни депозити (в левове)	832 495	0	798 870	0	887 006	0	1 039 286	0	1 053 382	0
държавни предприятия	344 859	0	285 937	0	266 500	0	318 194	0	399 167	0
частни предприятия	395 889	0	422 280	0	514 293	0	592 415	0	517 711	0
население	66 511	0	74 542	0	84 498	0	103 972	0	112 070	0
небанкови финансови институции	25 236	0	16 111	0	21 715	0	24 705	0	24 434	0
ПАРИ М2 (М1 + квазипари)	5 871 479	0	5 770 385	0	6 262 833	0	6 914 023	0	7 115 502	0
Квазипари	3 472 276	0	3 492 463	0	3 689 241	0	3 917 387	0	4 238 112	0
Срочни депозити (в левове)	796 293	0	762 740	0	847 550	0	924 799	0	926 729	0
държавни предприятия	42 087	0	59 918	0	111 777	0	118 793	0	95 340	0
частни предприятия	53 700	0	36 586	0	57 477	0	69 803	0	62 072	0
население	651 281	0	624 658	0	645 388	0	684 626	0	717 957	0
небанкови финансови институции	49 225	0	41 578	0	32 908	0	51 577	0	51 360	0
Спестовни депозити (в левове)	307 372	0	312 278	0	340 567	0	387 856	0	406 322	0
Депозити в чуждестранна валута	2 368 611	0	2 417 445	0	2 501 124	0	2 604 732	0	2 905 061	0
държавни предприятия	293 879	0	253 658	0	286 042	0	273 760	0	393 553	0
частни предприятия	491 507	0	526 974	0	565 989	0	526 279	0	560 064	0
население	1 503 690	0	1 555 518	0	1 582 947	0	1 722 474	0	1 865 014	0
небанкови финансови институции	79 535	0	81 295	0	66 146	0	82 219	0	86 430	0
ПАРИ М3 (М2 + инструменти на паричния пазар, блокирани депозити и депозити в банки в ликвидация)	6 261 058	165 505	6 183 571	161 997	6 669 286	153 952	7 351 114	149 351	7 538 321	151 731
Инструменти на паричния пазар	9 507	0	4 197	0	4 339	0	56 429	0	5 375	0
левове	8 901	0	3 954	0	4 019	0	13 921	0	1 862	0
валута	606	0	243	0	320	0	42 508	0	3 513	0
Депозити срещу внос и блокирани депозити	214 567	0	246 992	0	248 162	0	231 311	0	265 713	0
левове	68 955	0	53 047	0	57 058	0	69 484	0	105 246	0
валута	145 612	0	193 945	0	191 104	0	161 827	0	160 467	0
Депозити в банки в ликвидация	165 505	165 505	161 997	161 997	153 952	153 952	149 351	149 351	151 731	151 731
левове	89 223	89 223	94 256	94 256	89 981	89 981	82 770	82 770	82 760	82 760
валута	76 282	76 282	67 741	67 741	63 971	63 971	66 581	66 581	68 971	68 971
държавни предприятия	98 230	98 230	92 294	92 294	86 135	86 135	86 769	86 769	88 343	88 343
левове	56 321	56 321	59 498	59 498	55 970	55 970	55 510	55 510	55 547	55 547
валута	41 909	41 909	32 796	32 796	30 165	30 165	31 259	31 259	32 796	32 796
частни предприятия	46 996	46 996	49 007	49 007	47 677	47 677	41 724	41 724	41 837	41 837
левове	26 031	26 031	27 867	27 867	27 414	27 414	20 707	20 707	20 659	20 659
валута	20 965	20 965	21 140	21 140	20 263	20 263	21 017	21 017	21 178	21 178
население	4 659	4 659	4 658	4 658	4 366	4 366	4 395	4 395	4 390	4 390
левове	4 122	4 122	4 136	4 136	3 854	3 854	3 863	3 863	3 863	3 863
валута	537	537	522	522	512	512	532	532	527	527
небанкови финансови институции	15 620	15 620	16 038	16 038	15 774	15 774	16 463	16 463	17 161	17 161
левове	2 749	2 749	2 755	2 755	2 743	2 743	2 690	2 690	2 691	2 691
валута	12 871	12 871	13 283	13 283	13 031	13 031	13 773	13 773	14 470	14 470

(продължава)

(продължение)

(хил. лв.)

	VI.2000		VII.2000		VIII.2000		IX.2000		X.2000	
	всички банки	в т. ч. в ликвидация	всички банки	в т. ч. в ликвидация	всички банки	в т. ч. в ликвидация	всички банки	в т. ч. в ликвидация	всички банки	в т. ч. в ликвидация
Валутен курс: лева за 1 ш. д. лева за 1 евро	2.0467 1.9558	2.0467 1.9558	2.1160 1.9558	2.1160 1.9558	2.1961 1.9558	2.1961 1.9558	2.2314 1.9558	2.2314 1.9558	2.3237 1.9558	2.3237 1.9558
ЧУЖДЕСТРАННИ АКТИВИ (нето)	6 619 254	- 339 609	7 200 927	- 84 160	7 410 991	- 85 494	7 441 612	- 147 607	8 009 242	- 153 273
Чуждестранни активи	10 370 245	124 113	10 772 714	127 213	11 072 634	131 353	11 485 262	69 601	11 913 528	67 332
Международни резерви на БНБ	6 437 162	0	6 135 971	0	6 270 247	0	6 602 828	0	7 233 134	0
Други чуждестранни активи	3 933 083	124 113	4 636 743	127 213	4 802 387	131 353	4 882 434	69 601	4 680 394	67 332
Минус чуждестранни пасиви	3 750 991	463 722	3 571 787	211 373	3 661 643	216 847	4 043 650	217 208	3 904 286	220 605
НЕТНИ ВЪТРЕШНИ АКТИВИ	958 560	456 049	825 395	176 032	855 878	179 600	941 411	242 387	1 119 142	248 697
ВЪТРЕШЕН КРЕДИТ	4 180 215	881 132	4 084 612	566 566	4 153 743	583 917	4 325 116	589 449	4 451 722	573 001
левове	620 664	66 525	768 267	87 754	771 929	93 312	934 221	94 080	860 874	96 024
валута	3 559 551	814 607	3 316 345	478 812	3 381 814	490 605	3 390 895	495 369	3 590 848	476 977
ВЗЕМАНИЯ ОТ ПРАВИТЕЛСТВЕНИЯ СЕКТОР (нето)	- 116 329	- 328 131	138 580	- 305 571	103 456	- 307 797	137 284	- 310 709	154 616	- 318 728
левове	- 1 513 352	- 130 824	- 1 352 583	- 61 802	- 1 373 765	- 57 418	- 1 272 214	- 57 418	- 1 432 065	- 57 111
валута	1 397 023	- 197 307	1 491 163	- 243 769	1 477 221	- 250 379	1 409 498	- 253 291	1 586 681	- 261 617
ВЗЕМАНИЯ ОТ ПРАВИТЕЛСТВОТО (нето)	- 50 298	- 327 396	212 913	- 304 828	179 463	- 307 039	219 274	- 309 945	241 134	- 317 956
левове	- 1 434 008	- 130 464	- 1 265 755	- 61 447	- 1 282 989	- 57 063	- 1 182 172	- 57 063	- 1 336 037	- 56 756
валута	1 383 710	- 196 932	1 478 668	- 243 381	1 462 452	- 249 976	1 401 446	- 252 882	1 577 171	- 261 200
ВЗЕМАНИЯ ОТ ДЪРЖАВНИЯ БЮДЖЕТ (нето)	188 680	- 323 616	349 478	- 300 925	308 881	- 302 994	345 418	- 305 837	391 011	- 313 809
левове	- 1 318 881	- 130 329	- 1 252 489	- 61 312	- 1 271 914	- 56 928	- 1 169 844	- 56 928	- 1 323 395	- 56 590
валута	1 507 561	- 193 287	1 601 967	- 239 613	1 580 795	- 246 066	1 515 262	- 248 909	1 714 406	- 257 219
Вземания	3 674 366	51 646	3 605 310	2 423	3 627 861	2 427	3 834 502	2 427	3 829 150	2 362
левове	797 799	3 714	762 080	1 146	763 194	1 146	784 302	1 146	811 516	1 077
валута	2 876 567	47 932	2 843 230	1 277	2 864 667	1 281	3 050 200	1 281	3 017 634	1 285
ДЦК	1 172 260	45 943	1 127 145	2 373	1 074 486	2 377	1 103 997	2 377	1 102 329	2 313
Краткосрочни (до 12 месеца)	215 896	0	201 141	0	192 726	0	216 106	0	194 159	0
левове	215 967	0	201 260	0	192 740	0	216 119	0	194 170	0
валута	- 71	0	- 119	0	- 14	0	- 13	0	- 11	0
Средносрочни (до 5 години)	608 568	0	613 699	0	554 709	0	565 210	0	546 888	0
левове	464 843	0	455 009	0	468 917	0	479 759	0	517 313	0
валута	143 725	0	158 690	0	85 792	0	85 451	0	29 575	0
Дългосрочни (над 5 години)	347 796	45 943	312 305	2 373	327 051	2 377	322 681	2 377	361 282	2 313
левове	89 805	1 368	87 125	1 096	81 848	1 096	70 084	1 096	80 805	1 028
валута	257 991	44 575	225 180	1 277	245 203	1 281	252 597	1 281	280 477	1 285
Кредити	2 453 684	0	2 441 358	0	2 517 250	0	2 695 660	0	2 647 534	0
валута	2 453 684	0	2 441 358	0	2 517 250	0	2 695 660	0	2 647 534	0
Други вземания	48 422	5 703	36 807	50	36 125	50	34 845	50	79 287	49
левове	27 184	2 346	18 686	50	19 689	50	18 340	50	19 228	49
валута	21 238	3 357	18 121	0	16 436	0	16 505	0	60 059	0
Минус депозити	- 3 485 686	- 375 262	- 3 255 832	- 303 348	- 3 318 980	- 305 421	- 3 489 084	- 308 264	- 3 438 139	- 316 171
левове	- 2 116 680	- 134 043	- 2 014 569	- 62 458	- 2 035 108	- 58 074	- 1 954 146	- 58 074	- 2 134 911	- 57 667
валута	- 1 369 006	- 241 219	- 1 241 263	- 240 890	- 1 283 872	- 247 347	- 1 534 938	- 250 190	- 1 303 228	- 258 504
ВЗЕМАНИЯ ОТ ДЪРЖАВНИ ФОНДОВЕ И ИЗВЪНБЮДЖЕТНИ СМЕТКИ (нето)	- 238 978	- 3 780	- 136 565	- 3 903	- 129 418	- 4 045	- 126 144	- 4 108	- 149 877	- 4 147
левове	- 115 127	- 135	- 13 266	- 135	- 11 075	- 135	- 12 328	- 135	- 12 642	- 166
валута	- 123 851	- 3 645	- 123 299	- 3 768	- 118 343	- 3 910	- 113 816	- 3 973	- 137 235	- 3 981
Вземания	10	0	12	0	21	0	9	0	5	0
левове	10	0	12	0	21	0	9	0	5	0
Минус депозити	- 238 988	- 3 780	- 136 577	- 3 903	- 129 439	- 4 045	- 126 153	- 4 108	- 149 882	- 4 147
левове	- 115 137	- 135	- 13 278	- 135	- 11 096	- 135	- 12 337	- 135	- 12 647	- 166
валута	- 123 851	- 3 645	- 123 299	- 3 768	- 118 343	- 3 910	- 113 816	- 3 973	- 137 235	- 3 981
ВЗЕМАНИЯ ОТ МЕСТНИТЕ БЮДЖЕТИ (нето)	- 66 031	- 735	- 74 333	- 743	- 76 007	- 758	- 81 990	- 764	- 86 518	- 772
левове	- 79 344	- 360	- 86 828	- 355	- 90 776	- 355	- 90 042	- 355	- 96 028	- 355
валута	13 313	- 375	12 495	- 388	14 769	- 403	8 052	- 409	9 510	- 417
Вземания	30 976	0	31 580	0	33 625	0	27 252	0	29 369	0
левове	1 641	0	2 010	0	1 334	0	1 228	0	1 111	0
валута	29 335	0	29 570	0	32 291	0	26 024	0	28 258	0
Ценни книжа	29 159	0	29 699	0	31 725	0	25 472	0	27 294	0
левове	0	0	500	0	0	0	0	0	0	0
валута	29 159	0	29 199	0	31 725	0	25 472	0	27 294	0
Кредити	1 498	0	1 368	0	1 218	0	1 108	0	998	0
левове	1 498	0	1 368	0	1 218	0	1 108	0	998	0
Други вземания	319	0	513	0	682	0	672	0	1 077	0
левове	143	0	142	0	116	0	120	0	113	0
валута	176	0	371	0	566	0	552	0	964	0
Минус депозити	- 97 007	- 735	- 105 913	- 743	- 109 632	- 758	- 109 242	- 764	- 115 887	- 772
левове	- 80 985	- 360	- 88 838	- 355	- 92 110	- 355	- 91 270	- 355	- 97 139	- 355
валута	- 16 022	- 375	- 17 075	- 388	- 17 522	- 403	- 17 972	- 409	- 18 748	- 417

(продължава)

(продължение)

(хил. лв.)

	VI.2000		VII.2000		VIII.2000		IX.2000		X.2000	
	всички банки	в т. ч. в ликвидация	всички банки	в т. ч. в ликвидация	всички банки	в т. ч. в ликвидация	всички банки	в т. ч. в ликвидация	всички банки	в т. ч. в ликвидация
ВЗЕМАНИЯ ОТ НЕПРАВИТЕЛСТВЕНИЯ СЕКТОР	4 296 544	1 209 263	3 946 032	872 137	4 050 287	891 714	4 187 832	900 158	4 297 106	891 729
левове	2 134 016	197 349	2 120 850	149 556	2 145 694	150 730	2 206 435	151 498	2 292 939	153 135
валута	2 162 528	1 011 914	1 825 182	722 581	1 904 593	740 984	1 981 397	748 660	2 004 167	738 594
ВЗЕМАНИЯ ОТ НЕФИНАНСОВИ ДЪРЖАВНИ ПРЕДПРИЯТИЯ	621 055	329 846	479 456	232 555	462 115	237 983	446 721	240 265	453 006	250 003
левове	204 898	82 161	162 992	53 978	157 961	54 434	155 713	54 419	156 615	53 288
валута	416 157	247 685	316 464	178 577	304 154	183 549	291 008	185 846	296 391	196 715
ВЗЕМАНИЯ ОТ ЧАСТНИ ПРЕДПРИЯТИЯ	3 059 843	854 686	2 849 607	619 042	2 964 837	633 083	3 109 447	639 198	3 208 989	620 607
левове	1 359 054	113 310	1 384 515	94 395	1 409 370	95 111	1 469 757	95 896	1 552 015	98 787
валута	1 700 789	741 376	1 465 092	524 647	1 555 467	537 972	1 639 690	543 302	1 656 974	521 820
ВЗЕМАНИЯ ОТ НАСЕЛЕНИЕТО	578 601	3 658	583 602	3 671	589 142	3 751	596 392	3 786	601 115	3 846
левове	563 234	197	567 043	183	571 714	183	574 047	181	577 760	174
валута	15 367	3 461	16 559	3 488	17 428	3 568	22 345	3 605	23 355	3 672
ВЗЕМАНИЯ ОТ НЕБАНКОВИ ФИНАНСОВИ ИНСТИТУЦИИ	37 045	21 073	33 367	16 869	34 193	16 897	35 272	16 909	33 996	17 273
левове	6 830	1 681	6 300	1 000	6 649	1 002	6 918	1 002	6 549	886
валута	30 215	19 392	27 067	15 869	27 544	15 895	28 354	15 907	27 447	16 387
ДРУГИ ПОЗИЦИИ (нето)	-3 221 655	-425 083	-3 259 217	-390 534	-3 297 865	-404 317	-3 383 705	-347 062	-3 332 580	-324 304
левове	-3 429 462	-483 533	-3 499 204	-438 368	-3 536 081	-451 013	-3 635 467	-410 772	-3 594 583	-390 771
валута	207 807	58 450	239 987	47 834	238 216	46 696	251 762	63 710	262 003	66 467
Собствен капитал	-1 740 705	708 888	-2 073 352	421 980	-2 121 857	416 017	-2 104 163	462 586	-2 209 691	418 452
Капитал и резерви	-2 304 819	-198 992	-2 246 932	-130 750	-2 258 623	-130 583	-2 283 388	-130 366	-2 298 403	-129 630
Финансов резултат	564 114	907 880	173 580	552 730	136 766	546 600	179 225	592 952	88 712	548 082
Други активи и пасиви (нето)	-1 480 950	-1 133 971	-1 185 865	-812 514	-1 176 008	-820 334	-1 279 542	-809 648	-1 122 889	-742 756
ШИРОКИ ПАРИ М3	7 577 770	116 429	8 026 324	91 877	8 266 811	94 090	8 382 966	94 766	9 128 289	95 416
левове	4 400 997	47 955	4 760 582	23 458	4 877 248	23 462	4 898 561	23 445	4 827 449	23 448
валута	3 176 773	68 474	3 265 742	68 419	3 389 563	70 628	3 484 405	71 321	4 300 840	71 968
ПАРИ М1	2 886 063	0	3 160 355	0	3 236 214	0	3 272 675	0	3 253 828	0
Пари извън банките	1 874 636	0	2 056 613	0	2 082 252	0	2 110 327	0	2 066 949	0
Безсрочни депозити (в левове)	1 011 427	0	1 103 742	0	1 153 962	0	1 162 348	0	1 186 879	0
държавни предприятия	286 760	0	304 700	0	310 311	0	288 231	0	306 233	0
частни предприятия	580 911	0	644 368	0	684 524	0	712 898	0	718 667	0
население	120 256	0	130 721	0	134 794	0	139 062	0	142 703	0
небанкови финансови институции	23 500	0	23 953	0	24 333	0	22 157	0	19 276	0
Срочни депозити (в левове)	705 139	0	753 613	0	762 252	0	769 327	0	769 950	0
държавни предприятия	146 624	0	227 872	0	239 801	0	238 118	0	187 695	0
частни предприятия	67 671	0	85 224	0	103 250	0	102 243	0	106 606	0
население	701 847	0	703 002	0	704 269	0	701 633	0	703 825	0
небанкови финансови институции	59 735	0	55 957	0	56 004	0	45 572	0	47 778	0
Спестовни депозити (в левове)	409 596	0	417 971	0	426 788	0	427 062	0	427 940	0
Депозити в чуждестранна валута	2 954 354	0	3 048 095	0	3 177 180	0	3 224 763	0	4 087 768	0
държавни предприятия	356 021	0	303 159	0	318 543	0	298 367	0	989 674	0
частни предприятия	580 650	0	668 128	0	663 750	0	691 524	0	740 137	0
население	1 930 715	0	2 013 206	0	2 124 983	0	2 186 165	0	2 301 549	0
небанкови финансови институции	86 968	0	63 602	0	69 904	0	48 707	0	56 408	0
ПАРИ М3 (М2 + инструменти на паричния пазар, блокирани депозити и депозити в банки в ликвидация)	7 577 770	116 429	8 026 324	91 877	8 266 811	94 090	8 382 966	94 766	9 128 289	95 416
Инструменти на паричния пазар	1 210	0	1 238	0	1 304	0	1 349	0	3 217	0
левове	604	0	599	0	584	0	588	0	2 415	0
валута	606	0	639	0	720	0	761	0	802	0
Депозити срещу внос и блокирани депозити	234 241	0	234 733	0	227 911	0	274 785	0	214 216	0
левове	80 902	0	86 144	0	86 876	0	87 225	0	73 914	0
валута	153 339	0	148 589	0	141 035	0	187 560	0	140 302	0
Депозити в банки в ликвидация	116 429	116 429	91 877	91 877	94 090	94 090	94 766	94 766	95 416	95 416
левове	47 955	47 955	23 458	23 458	23 462	23 462	23 445	23 445	23 448	23 448
валута	68 474	68 474	68 419	68 419	70 628	71 321	71 321	71 321	71 968	71 968
държавни предприятия	64 762	64 762	43 502	43 502	44 515	44 515	44 866	44 866	44 257	44 257
левове	34 324	34 324	15 525	15 525	15 531	15 531	15 536	15 536	15 545	15 545
валута	30 438	30 438	27 977	27 977	28 984	28 984	29 330	29 330	28 712	28 712
частни предприятия	32 185	32 185	29 539	29 539	30 137	30 137	30 345	30 345	30 969	30 969
левове	9 153	9 153	4 431	4 431	4 431	4 431	4 430	4 430	4 425	4 425
валута	23 032	23 032	25 108	25 108	25 706	25 706	25 915	25 915	26 544	26 544
население	4 397	4 397	3 509	3 509	3 521	3 521	3 503	3 503	3 518	3 518
левове	3 860	3 860	2 953	2 953	2 951	2 951	2 928	2 928	2 927	2 927
валута	537	537	556	556	570	570	575	575	591	591
небанкови финансови институции	15 085	15 085	15 327	15 327	15 917	15 917	16 052	16 052	16 672	16 672
левове	618	618	549	549	549	549	551	551	551	551
валута	14 467	14 467	14 778	14 778	15 368	15 368	15 501	15 501	16 121	16 121

Източник: БНБ.

1.4. АНАЛИТИЧНА ОТЧЕТНОСТ НА БНБ

1.4.1. АНАЛИТИЧНА ОТЧЕТНОСТ НА БНБ ЗА 1999 г. и 2000 г.
(хил. лв.)

	III.1999 г.	VI.1999 г.	IX.1999 г.	XII.1999 г.	III.2000 г.	VI.2000 г.	VII.2000 г.	VIII.2000 г.	IX.2000 г.	X.2000 г.
ЧУЖДЕСТРАННИ АКТИВИ	5 211 326	5 314 830	5 433 977	6 432 434	6 046 115	6 600 420	6 305 468	6 446 899	6 783 129	7 421 659
Международни резерви	5 061 771	5 162 228	5 284 372	6 272 081	5 885 221	6 437 162	6 135 971	6 270 247	6 602 828	7 233 134
в т. ч. монетарно злато	515 611	510 724	515 611	515 611	515 611	515 611	515 611	515 611	515 611	515 611
Други чуждестранни активи	149 555	152 602	149 605	160 353	160 894	163 258	169 497	176 652	180 301	188 525
ВЗЕМАНИЯ ОТ ДЪРЖАВНИЯ БЮДЖЕТ	1 818 827	1 925 638	2 017 639	2 203 159	2 237 909	2 453 684	2 441 358	2 517 250	2 695 660	2 647 534
във валута	1 818 827	1 925 638	2 017 639	2 203 159	2 237 909	2 453 684	2 441 358	2 517 250	2 695 660	2 647 534
в т. ч. кредити	1 818 827	1 925 638	2 017 639	2 203 159	2 237 909	2 453 684	2 441 358	2 517 250	2 695 660	2 647 534
ВЗЕМАНИЯ ОТ НЕФИНАНСОВИ ДЪРЖАВНИ ПРЕДПРИЯТИЯ	1 350	2 066	2 066	2 066	2 066	2 066	2 066	2 066	2 066	2 294
в левове	1 350	2 066	2 066	2 066	2 066	2 066	2 066	2 066	2 066	2 294
ВЗЕМАНИЯ ОТ ТЪРГОВСКИТЕ БАНКИ	248 362	246 026	232 711	228 621	224 699	224 697	223 568	220 748	220 748	220 733
В левове	144 205	142 727	138 593	134 813	130 872	130 872	130 789	130 789	130 789	130 789
Депозити	38	48	49	0	0	0	0	0	0	0
Кредити	51 574	51 555	48 652	46 948	45 494	45 494	45 414	45 414	45 414	45 414
Просрочени	51 574	51 555	48 652	46 948	45 494	45 494	45 414	45 414	45 414	45 414
Други вземания	92 593	91 124	89 892	87 865	85 378	85 378	85 375	85 375	85 375	85 375
Във валута	104 157	103 299	94 118	93 808	93 827	93 825	92 779	89 959	89 959	89 944
Депозити	2 500	2 490	1 696	1 696	1 716	1 714	1 715	1 717	1 717	1 702
Кредити	83 949	83 645	77 591	77 283	77 283	77 283	76 236	74 307	74 307	74 307
Просрочени	83 949	83 645	77 591	77 283	77 283	77 283	76 236	74 307	74 307	74 307
Други вземания	17 708	17 164	14 831	14 829	14 828	14 828	14 828	13 935	13 935	13 935
ДРУГИ ПОЗИЦИИ (нето)	- 31 777	- 33 614	- 12 920	5 153	47 540	51 977	53 525	58 832	61 704	60 617
в левове	- 110 060	- 110 488	- 99 646	- 84 344	- 42 902	- 36 917	- 35 818	- 33 282	- 31 279	- 33 857
във валута	78 283	76 874	86 726	89 497	90 442	88 894	89 343	92 114	92 983	94 474
РЕЗЕРВНИ ПАРИ	2 200 315	2 163 013	2 290 472	2 721 676	2 581 463	2 611 140	2 593 872	2 698 263	2 768 973	2 731 401
Пари извън банките	1 566 708	1 479 052	1 686 586	1 957 350	1 824 008	1 874 636	2 056 613	2 082 252	2 110 327	2 066 949
Банкови резерви	633 556	683 945	602 417	764 317	757 438	736 484	537 200	615 996	658 624	664 398
В левове	438 977	426 923	411 608	585 720	528 414	444 241	363 923	402 040	480 931	429 258
Задължителни минимални резерви	303 241	243 633	338 422	387 815	396 872	312 308	300 222	260 791	339 380	273 273
Свръхрезерви	43 410	75 749	- 36 215	75 526	34 959	32 347	- 50 975	30 271	28 814	35 517
Каси на ТБ	92 326	107 541	109 401	122 379	96 583	99 586	114 676	110 978	112 737	120 468
Във валута	194 579	257 022	190 809	178 597	229 024	292 243	173 277	213 956	177 693	235 140
Задължителни минимални резерви	194 573	257 022	190 809	178 597	229 024	292 243	173 277	213 956	177 693	235 140
Свръхрезерви	6	0	0	0	0	0	0	0	0	0
Други депозити на небанкови институции и население в левове	51	16	1 469	9	17	20	59	15	22	54
СРОЧНИ, СПЕСТОВНИ И ДЕПОЗИТИ В ЧУЖДЕСТРАННА ВАЛУТА	9 608	324	323	328	334	335	338	342	344	675 860
ИНСТРУМЕНТИ НА ПАРИЧНИЯ ПАЗАР И БЛОКИРАНИ ДЕПОЗИТИ	13 136	112	77	31	10 276	50	76	46	41	33
ЧУЖДЕСТРАННИ ПАСИВИ	2 034 863	2 146 781	2 240 081	2 436 460	2 478 941	2 693 706	2 677 964	2 758 988	2 940 962	2 891 766
ДЕПОЗИТИ НА ДЪРЖАВНИЯ БЮДЖЕТ	1 729 976	1 974 556	1 963 028	2 388 558	2 161 992	2 824 620	2 631 332	2 632 140	2 876 568	2 824 436
в левове	697 445	1 075 974	1 157 168	1 087 391	1 439 085	1 812 687	1 772 672	1 786 996	1 720 467	1 887 330
във валута	1 032 531	898 582	805 860	1 301 167	722 907	1 011 933	858 660	845 144	1 156 101	937 106
ДЕПОЗИТИ НА ДЪРЖАВНИ ФОНДОВЕ И ИЗВЪНБЮДЖЕТНИ СМЕТКИ	248 215	237 781	208 775	304 878	218 376	177 738	67 553	72 656	64 457	80 221
в левове	140 039	100 022	122 526	222 119	146 154	102 176	0	0	0	0
във валута	108 176	137 759	86 249	82 759	72 222	75 562	67 553	72 656	64 457	80 221
СОБСТВЕН КАПИТАЛ	1 011 977	932 380	970 710	1 019 502	1 106 943	1 025 253	1 054 845	1 083 356	1 111 956	1 149 117

Източник: БНБ.

1.5. АНАЛИТИЧНА ОТЧЕТНОСТ НА ТЪРГОВСКИТЕ БАНКИ

1.5.1. АНАЛИТИЧНА ОТЧЕТНОСТ НА ТЪРГОВСКИТЕ БАНКИ ЗА 1999 г. и 2000 г.

(хил. лв.)

	III.1999		VI.1999		IX.1999		XII.1999		III.2000	
	всички банки	в т. ч. в ликвидация	всички банки	в т. ч. в ликвидация	всички банки	в т. ч. в ликвидация	всички банки	в т. ч. в ликвидация	всички банки	в т. ч. в ликвидация
РЕЗЕРВИ	531 033	5 337	628 457	4 804	548 091	5 258	753 468	5 717	705 824	6 773
ЧУЖДЕСТРАННИ АКТИВИ	2 749 493	174 014	2 731 872	132 698	3 097 861	117 914	3 047 685	122 026	3 742 901	127 945
ВЗЕМАНИЯ ОТ ДЪРЖАВНИЯ БЮДЖЕТ	1 669 621	53 461	1 456 705	49 851	1 281 302	47 524	1 300 769	50 225	1 268 703	51 662
в левове	963 897	10 026	894 061	4 676	755 182	3 735	752 753	3 817	808 844	3 715
във валута	705 724	43 435	562 644	45 175	526 120	43 789	548 016	46 408	459 859	47 947
ВЗЕМАНИЯ ОТ ДЪРЖАВНИ ФОНДОВЕ И ИЗВЪНБЮДЖЕТНИ СМЕТКИ	100	0	968	0	1 038	0	6	0	7	0
в левове	100	0	968	0	1 038	0	6	0	7	0
ВЗЕМАНИЯ ОТ МЕСТНИТЕ БЮДЖЕТИ	3 229	1	33 550	0	34 686	0	31 750	0	29 553	0
в левове	3 229	1	2 475	0	2 264	0	2 319	0	1 799	0
във валута	0	0	31 075	0	32 422	0	29 431	0	27 754	0
ВЗЕМАНИЯ ОТ НЕФИНАНСОВИ ДЪРЖАВНИ ПРЕДПРИЯТИЯ	828 669	305 773	790 370	324 080	748 155	313 081	711 012	312 445	689 073	331 998
в левове	264 638	37 733	258 099	73 894	229 634	70 617	214 005	70 658	224 564	82 120
във валута	564 031	268 040	532 271	250 186	518 521	242 464	497 007	241 787	464 509	249 878
ВЗЕМАНИЯ ОТ ЧАСТНИ ПРЕДПРИЯТИЯ	2 294 400	926 354	2 419 914	906 529	2 564 019	879 209	2 788 777	845 801	2 980 006	910 516
в левове	974 566	228 824	1 053 946	243 637	1 210 963	267 966	1 177 078	99 291	1 293 622	122 818
във валута	1 319 834	697 530	1 365 968	662 892	1 353 056	611 243	1 611 699	746 510	1 686 384	787 698
ВЗЕМАНИЯ ОТ НАСЕЛЕНИЕТО	498 023	764	516 054	1 921	527 753	1 845	532 436	3 146	540 432	3 329
в левове	493 541	240	510 302	227	521 934	204	521 593	210	527 518	198
във валута	4 482	524	5 752	1 694	5 819	1 641	10 843	2 936	12 914	3 131
ВЗЕМАНИЯ ОТ НЕБАНКОВИ ФИНАНСОВИ ИНСТИТУЦИИ	40 682	28 507	42 830	29 494	42 998	28 876	47 059	30 321	46 361	30 634
в левове	3 130	1 814	3 979	1 815	4 448	1 815	4 778	1 819	2 294	1 819
във валута	37 552	26 693	38 851	27 679	38 550	27 061	42 281	28 502	44 067	28 815
ДРУГИ ПОЗИЦИИ (нето)	-2 070 496	-1 418 418	-2 018 766	-1 332 105	-1 895 358	-1 341 089	-1 822 877	-1 274 122	-1 942 017	-1 246 327
в левове	-2 035 408	-1 500 531	-2 031 812	-1 421 390	-1 880 851	-1 393 482	-1 796 527	-1 345 979	-1 917 768	-1 308 182
във валута	-35 088	82 113	13 046	89 285	-14 507	52 393	-26 350	71 857	-24 249	61 855
БЕЗСРОЧНИ ДЕПОЗИТИ (в левове)	832 444	0	798 854	0	885 537	0	1 039 277	0	1 053 365	0
държавни предприятия	344 859	0	285 937	0	266 500	0	318 194	0	399 167	0
частни предприятия	395 889	0	422 280	0	514 293	0	592 415	0	517 711	0
население	66 511	0	74 542	0	84 498	0	103 972	0	112 070	0
небанкови финансови институции	25 185	0	16 095	0	20 246	0	24 696	0	24 417	0
СРОЧНИ, СПЕСТОВНИ И ДЕПОЗИТИ В ЧУЖДЕСТРАННА ВАЛУТА	3 462 668	0	3 492 139	0	3 688 918	0	3 917 059	0	4 237 778	0
СРОЧНИ ДЕПОЗИТИ (в левове)	787 005	0	762 740	0	847 550	0	924 799	0	926 729	0
държавни предприятия	42 087	0	59 918	0	111 777	0	118 793	0	95 340	0
частни предприятия	44 412	0	36 586	0	57 477	0	69 803	0	62 072	0
население	651 281	0	624 658	0	645 388	0	684 626	0	717 957	0
небанкови финансови институции	49 225	0	41 578	0	32 908	0	51 577	0	51 360	0
СПЕСТОВНИ ДЕПОЗИТИ (в левове)	307 372	0	312 278	0	340 567	0	387 856	0	406 322	0
ДЕПОЗИТИ В ЧУЖДЕСТРАННА ВАЛУТА	2 368 291	0	2 417 121	0	2 500 801	0	2 604 404	0	2 904 727	0
държавни предприятия	293 559	0	253 334	0	285 719	0	273 432	0	393 219	0
частни предприятия	491 507	0	526 974	0	565 989	0	526 279	0	560 064	0
население	1 503 690	0	1 555 518	0	1 582 947	0	1 722 474	0	1 865 014	0
небанкови финансови институции	79 535	0	81 295	0	66 146	0	82 219	0	86 430	0

(продължава)

(продължение)

(хил. лв.)

	III.1999		VI.1999		IX.1999		XII.1999		III.2000	
	всички банки	в т. ч. в ликвидация	всички банки	в т. ч. в ликвидация	всички банки	в т. ч. в ликвидация	всички банки	в т. ч. в ликвидация	всички банки	в т. ч. в ликвидация
ИНСТРУМЕНТИ НА ПАРИЧНИЯ ПАЗАР, БЛОКИРАНИ ДЕПОЗИТИ И ДЕПОЗИТИ В БАНКИ В ЛИКВИДАЦИЯ	376 443	165 505	413 074	161 997	406 376	153 952	437 060	149 351	412 543	151 731
ИНСТРУМЕНТИ НА ПАРИЧНИЯ ПАЗАР	9 507	0	4 197	0	4 339	0	56 429	0	5 375	0
в левове	8 901	0	3 954	0	4 019	0	13 921	0	1 862	0
държавни предприятия	8 800	0	3 730	0	3 801	0	0	0	97	0
частни предприятия	25	0	17	0	10	0	13 654	0	1 512	0
небанкови финансови институции	76	0	207	0	208	0	267	0	253	0
във валута	606	0	243	0	320	0	42 508	0	3 513	0
частни предприятия	19	0	203	0	8	0	42 118	0	3 104	0
население	32	0	32	0	32	0	32	0	32	0
небанкови финансови институции	555	0	8	0	280	0	358	0	377	0
ДЕПОЗИТИ СРЕЩУ ВНОС И БЛОКИРАНИ ДЕПОЗИТИ	201 431	0	246 880	0	248 085	0	231 280	0	255 437	0
в левове	55 819	0	52 935	0	56 981	0	69 453	0	94 970	0
държавни предприятия	21 756	0	24 718	0	20 129	0	33 724	0	35 102	0
частни предприятия	26 430	0	22 510	0	22 968	0	29 882	0	53 323	0
население	6 709	0	5 242	0	5 109	0	5 464	0	5 190	0
небанкови финансови институции	924	0	465	0	8 775	0	383	0	1 355	0
във валута	145 612	0	193 945	0	191 104	0	161 827	0	160 467	0
държавни предприятия	78 218	0	110 225	0	104 527	0	84 881	0	62 303	0
частни предприятия	54 065	0	70 505	0	72 804	0	67 898	0	90 610	0
население	5 013	0	5 331	0	5 916	0	6 687	0	6 749	0
небанкови финансови институции	8 316	0	7 884	0	7 857	0	2 361	0	805	0
ДЕПОЗИТИ В БАНКИ В ЛИКВИДАЦИЯ	165 505	165 505	161 997	161 997	153 952	153 952	149 351	149 351	151 731	151 731
в левове	89 223	89 223	94 256	94 256	89 981	89 981	82 770	82 770	82 760	82 760
държавни предприятия	56 321	56 321	59 498	59 498	55 970	55 970	55 510	55 510	55 547	55 547
частни предприятия	26 031	26 031	27 867	27 867	27 414	27 414	20 707	20 707	20 659	20 659
население	4 122	4 122	4 136	4 136	3 854	3 854	3 863	3 863	3 863	3 863
небанкови финансови институции	2 749	2 749	2 755	2 755	2 743	2 743	2 690	2 690	2 691	2 691
във валута	76 282	76 282	67 741	67 741	63 971	63 971	66 581	66 581	68 971	68 971
държавни предприятия	41 909	41 909	32 796	32 796	30 165	30 165	31 259	31 259	32 796	32 796
частни предприятия	20 965	20 965	21 140	21 140	20 263	20 263	21 017	21 017	21 178	21 178
население	537	537	522	522	512	512	532	532	527	527
небанкови финансови институции	12 871	12 871	13 283	13 283	13 031	13 031	13 773	13 773	14 470	14 470
ЧУЖДЕСТРАННИ ПАСИВИ	873 481	439 950	865 374	445 587	909 503	445 987	893 020	459 341	991 964	470 388
в левове	11 817	674	13 089	685	33 909	647	26 986	579	30 905	578
във валута	861 664	439 276	852 285	444 902	875 594	445 340	866 034	458 762	961 059	469 810
ДЕПОЗИТИ НА ДЪРЖАВНИЯ БЮДЖЕТ	647 460	446 245	626 881	420 338	623 608	385 285	553 409	346 854	623 243	389 886
в левове	370 035	216 332	336 530	185 702	340 189	167 704	215 945	117 049	279 397	148 602
във валута	277 425	229 913	290 351	234 636	283 419	217 581	337 464	229 805	343 846	241 284
ДЕПОЗИТИ НА ДЪРЖАВНИ ФОНДОВЕ И ИЗВЪНБЮДЖЕТНИ СМЕТКИ	67 871	3 574	90 270	3 640	86 693	3 528	70 293	3 612	80 359	3 791
в левове	16 683	321	26 627	268	25 761	262	12 344	145	22 393	145
във валута	51 188	3 253	63 643	3 372	60 932	3 266	57 949	3 467	57 966	3 646
ДЕПОЗИТИ НА МЕСТНИТЕ БЮДЖЕТИ	96 437	769	83 612	822	75 502	720	62 503	727	84 943	736
в левове	95 278	430	81 898	475	73 883	385	60 911	370	83 222	361
във валута	1 159	339	1 714	347	1 619	335	1 592	357	1 721	375
СОБСТВЕН КАПИТАЛ	187 980	- 980 239	231 687	- 915 127	274 400	- 936 867	417 447	- 864 334	576 626	- 800 009
Капитал и резерви	1 158 055	188 315	1 201 555	190 716	1 242 112	190 120	1 291 688	191 793	1 351 003	192 880
Финансов резултат	- 970 075	- 1 168 554	- 969 868	- 1 105 843	- 967 712	- 1 126 987	- 874 241	- 1 056 127	- 774 377	- 992 889

(продължава)

(продължение)

(хил. лв.)

	VI.2000		VII.2000		VIII.2000		IX.2000		X.2000	
	всички банки	в т. ч. в ликвидация	всички банки	в т. ч. в ликвидация	всички банки	в т. ч. в ликвидация	всички банки	в т. ч. в ликвидация	всички банки	в т. ч. в ликвидация
РЕЗЕРВИ	704 605	6 739	499 752	644	586 251	774	596 479	892	616 201	751
ЧУЖДЕСТРАННИ АКТИВИ	3 769 825	124 113	4 467 246	127 213	4 625 735	131 353	4 702 133	69 601	4 491 869	67 332
ВЗЕМАНИЯ ОТ ДЪРЖАВНИЯ БЮДЖЕТ	1 220 682	51 646	1 163 952	2 423	1 110 611	2 427	1 138 842	2 427	1 181 616	2 362
в левове	797 799	3 714	762 080	1 146	763 194	1 146	784 302	1 146	856 298	1 077
във валута	422 883	47 932	401 872	1 277	347 417	1 281	354 540	1 281	325 318	1 285
ВЗЕМАНИЯ ОТ ДЪРЖАВНИ ФОНДОВЕ И ИЗВЪНБЮДЖЕТНИ СМЕТКИ	10	0	12	0	21	0	9	0	5	0
в левове	10	0	12	0	21	0	9	0	5	0
ВЗЕМАНИЯ ОТ МЕСТНИТЕ БЮДЖЕТИ	30 976	0	31 580	0	33 625	0	27 252	0	29 369	0
в левове	1 641	0	2 010	0	1 334	0	1 228	0	1 111	0
във валута	29 335	0	29 570	0	32 291	0	26 024	0	28 258	0
ВЗЕМАНИЯ ОТ НЕФИНАНСОВИ ДЪРЖАВНИ ПРЕДПРИЯТИЯ	618 989	329 846	477 390	232 555	460 049	237 983	444 655	240 265	450 712	250 003
в левове	202 832	82 161	160 926	53 978	155 895	54 434	153 647	54 419	154 321	53 288
във валута	416 157	247 685	316 464	178 577	304 154	183 549	291 008	185 846	296 391	196 715
ВЗЕМАНИЯ ОТ ЧАСТНИ ПРЕДПРИЯТИЯ	3 059 843	854 686	2 849 607	619 042	2 964 837	633 083	3 109 447	639 198	3 208 987	620 607
в левове	1 359 054	113 310	1 384 515	94 395	1 409 370	95 111	1 469 757	95 896	1 552 013	98 787
във валута	1 700 789	741 376	1 465 092	524 647	1 555 467	537 972	1 639 690	543 302	1 656 974	521 820
ВЗЕМАНИЯ ОТ НАСЕЛЕНИЕТО	578 601	3 658	583 602	3 671	589 142	3 751	596 392	3 786	601 115	3 846
в левове	563 234	197	567 043	183	571 714	183	574 047	181	577 760	174
във валута	15 367	3 461	16 559	3 488	17 428	3 568	22 345	3 605	23 355	3 672
ВЗЕМАНИЯ ОТ НЕБАНКОВИ ФИНАНСОВИ ИНСТИТУЦИИ	37 045	21 073	33 367	16 869	34 193	16 897	35 272	16 909	33 996	17 273
в левове	6 830	1 681	6 300	1 000	6 649	1 002	6 918	1 002	6 549	886
във валута	30 215	19 392	27 067	15 869	27 544	15 895	28 354	15 907	27 447	16 387
ДРУГИ ПОЗИЦИИ (нето)	-1 725 745	-1 140 710	-1 425 510	-813 158	-1 425 843	-821 108	-1 499 849	-810 540	-1 356 042	-743 507
в левове	-1 754 240	-1 199 160	-1 482 027	-860 992	-1 480 443	-867 804	-1 566 740	-874 250	-1 431 850	-809 974
във валута	28 495	58 450	56 517	47 834	54 600	46 696	66 891	63 710	75 808	66 467
БЕЗСРОЧНИ ДЕПОЗИТИ (в левове)	1 011 407	0	1 103 683	0	1 153 947	0	1 162 326	0	1 186 825	0
държавни предприятия	286 760	0	304 700	0	310 311	0	288 231	0	306 233	0
частни предприятия	580 911	0	644 368	0	684 524	0	712 898	0	718 667	0
население	120 256	0	130 721	0	134 794	0	139 062	0	142 703	0
небанкови финансови институции	23 480	0	23 894	0	24 318	0	22 135	0	19 222	0
СРОЧНИ, СПЕСТОВНИ И ДЕПОЗИТИ В ЧУЖДЕСТРАННА ВАЛУТА	4 339 492	0	4 537 783	0	4 706 950	0	4 739 047	0	4 885 752	0
СРОЧНИ ДЕПОЗИТИ (в левове)	975 877	0	1 072 055	0	1 103 324	0	1 087 566	0	1 045 904	0
държавни предприятия	146 624	0	227 872	0	239 801	0	238 118	0	187 695	0
частни предприятия	67 671	0	85 224	0	103 250	0	102 243	0	106 606	0
население	701 847	0	703 002	0	704 269	0	701 633	0	703 825	0
небанкови финансови институции	59 735	0	55 957	0	56 004	0	45 572	0	47 778	0
СПЕСТОВНИ ДЕПОЗИТИ (в левове)	409 596	0	417 971	0	426 788	0	427 062	0	427 940	0
ДЕПОЗИТИ В ЧУЖДЕСТРАННА ВАЛУТА	2 954 019	0	3 047 757	0	3 176 838	0	3 224 419	0	3 411 908	0
държавни предприятия	355 686	0	302 821	0	318 201	0	298 023	0	313 814	0
частни предприятия	580 650	0	668 128	0	663 750	0	691 524	0	740 137	0
население	1 930 715	0	2 013 206	0	2 124 983	0	2 186 165	0	2 301 549	0
небанкови финансови институции	86 968	0	63 602	0	69 904	0	48 707	0	56 408	0

(продължава)

(продължение)

(хил. лв.)

	VI.2000		VII.2000		VIII.2000		IX.2000		X.2000	
	всички банки	в т. ч. в ликвидация	всички банки	в т. ч. в ликвидация	всички банки	в т. ч. в ликвидация	всички банки	в т. ч. в ликвидация	всички банки	в т. ч. в ликвидация
ИНСТРУМЕНТИ НА ПАРИЧНИЯ ПАЗАР, БЛОКИРАНИ										
ДЕПОЗИТИ И ДЕПОЗИТИ В БАНКИ В ЛИКВИДАЦИЯ	351 830	116 429	327 772	91 877	323 259	94 090	370 859	94 766	312 816	95 416
ИНСТРУМЕНТИ НА ПАРИЧНИЯ ПАЗАР	1 210	0	1 238	0	1 304	0	1 349	0	3 217	0
в левове	604	0	599	0	584	0	588	0	2 415	0
държавни предприятия	182	0	182	0	171	0	165	0	2 160	0
частни предприятия	182	0	182	0	182	0	182	0	18	0
небанкови финансови институции	240	0	235	0	231	0	241	0	237	0
във валута	606	0	639	0	720	0	761	0	802	0
частни предприятия	473	0	448	0	421	0	391	0	432	0
население	32	0	32	0	32	0	32	0	32	0
небанкови финансови институции	101	0	159	0	267	0	338	0	338	0
ДЕПОЗИТИ СРЕЩУ ВНОС И БЛОКИРАНИ ДЕПОЗИТИ	234 191	0	234 657	0	227 865	0	274 744	0	214 183	0
в левове	80 852	0	86 068	0	86 830	0	87 184	0	73 881	0
държавни предприятия	33 048	0	34 031	0	33 685	0	32 945	0	26 520	0
частни предприятия	41 276	0	41 938	0	42 304	0	43 903	0	37 413	0
население	4 923	0	4 804	0	5 561	0	4 965	0	4 637	0
небанкови финансови институции	1 605	0	5 295	0	5 280	0	5 371	0	5 311	0
във валута	153 339	0	148 589	0	141 035	0	187 560	0	140 302	0
държавни предприятия	69 540	0	74 481	0	73 701	0	72 606	0	54 484	0
частни предприятия	75 366	0	65 103	0	57 058	0	104 703	0	75 533	0
население	6 647	0	7 530	0	7 889	0	8 104	0	8 741	0
небанкови финансови институции	1 786	0	1 475	0	2 387	0	2 147	0	1 544	0
ДЕПОЗИТИ В БАНКИ В ЛИКВИДАЦИЯ	116 429	116 429	91 877	91 877	94 090	94 090	94 766	94 766	95 416	95 416
в левове	47 955	47 955	23 458	23 458	23 462	23 462	23 445	23 445	23 448	23 448
държавни предприятия	34 324	34 324	15 525	15 525	15 531	15 531	15 536	15 536	15 545	15 545
частни предприятия	9 153	9 153	4 431	4 431	4 431	4 431	4 430	4 430	4 425	4 425
население	3 860	3 860	2 953	2 953	2 951	2 951	2 928	2 928	2 927	2 927
небанкови финансови институции	618	618	549	549	549	549	551	551	551	551
във валута	68 474	68 474	68 419	68 419	70 628	70 628	71 321	71 321	71 968	71 968
държавни предприятия	30 438	30 438	27 977	27 977	28 984	28 984	29 330	29 330	28 712	28 712
частни предприятия	23 032	23 032	25 108	25 108	25 706	25 706	25 915	25 915	26 544	26 544
население	537	537	556	556	570	570	575	575	591	591
небанкови финансови институции	14 467	14 467	14 778	14 778	15 368	15 368	15 501	15 501	16 121	16 121
ЧУЖДЕСТРАННИ ПАСИВИ	1 057 285	463 722	893 823	211 373	902 655	216 847	1 102 688	217 208	1 012 520	220 605
в левове	40 982	251	119 042	148	119 590	148	117 049	148	112 432	148
във валута	1 016 303	463 471	774 781	211 225	783 065	216 699	985 639	217 060	900 088	220 457
ДЕПОЗИТИ НА ДЪРЖАВНИЯ БЮДЖЕТ	661 066	375 262	624 500	303 348	686 840	305 421	612 516	308 264	613 703	316 171
в левове	303 993	134 043	241 897	62 458	248 112	58 074	233 679	58 074	247 581	57 667
във валута	357 073	241 219	382 603	240 890	438 728	247 347	378 837	250 190	366 122	258 504
ДЕПОЗИТИ НА ДЪРЖАВНИ ФОНДОВЕ И ИЗВЪНБЮДЖЕТНИ СМЕТКИ	61 250	3 780	69 024	3 903	56 783	4 045	61 696	4 108	69 661	4 147
в левове	12 961	135	13 278	135	11 096	135	12 337	135	12 647	166
във валута	48 289	3 645	55 746	3 768	45 687	3 910	49 359	3 973	57 014	3 981
ДЕПОЗИТИ НА МЕСТНИТЕ БЮДЖЕТИ	97 007	735	105 913	743	109 632	758	109 242	764	115 887	772
в левове	80 985	360	88 838	355	92 110	355	91 270	355	97 139	355
във валута	16 022	375	17 075	388	17 522	403	17 972	409	18 748	417
СОБСТВЕН КАПИТАЛ	715 452	- 708 888	1 018 507	- 421 980	1 038 501	- 416 017	992 207	- 462 586	1 060 574	- 418 452
Капитал и резерви	1 379 497	198 992	1 314 571	130 750	1 317 079	130 583	1 329 436	130 366	1 328 692	129 630
Финансов резултат	- 664 045	- 907 880	- 296 064	- 552 730	- 278 578	- 546 600	- 337 229	- 592 952	- 268 118	- 548 082

Източник: БНБ.

1.6. НОВОДОГОВОРЕНИ КРЕДИТИ ОТ ТЪРГОВСКИТЕ БАНКИ*

1.6.1. НОВОДОГОВОРЕНИ ЛЕВОВИ КРЕДИТИ ОТ ТЪРГОВСКИТЕ БАНКИ

(млн. лв.)

	Овърдрафт ¹			Краткосрочни кредити			Дългосрочни кредити		
	общо	предприятия	население	общо	предприятия	население	общо	предприятия	население
1999									
февруари				67.9	66.9	1.0	34.3	13.9	20.4
март				68.9	67.5	1.3	27.5	5.9	21.6
април				84.9	83.5	1.4	46.9	18.2	28.7
май				61.2	60.4	0.8	30.0	8.2	21.7
юни				63.8	62.6	1.2	32.0	14.5	17.6
юли				124.7	123.6	1.2	43.6	19.6	24.0
август				95.0	94.3	0.7	35.7	13.0	22.7
септември				126.3	125.6	0.7	28.1	7.4	20.6
октомври				131.7	129.9	1.8	41.3	15.2	26.0
ноември				79.8	78.5	1.4	34.5	16.2	18.2
декември				166.8	165.2	1.6	50.5	27.0	23.5
2000									
януари				84.6	84.2	0.4	19.5	9.4	10.0
февруари				92.2	91.2	1.0	35.2	17.7	17.5
март	84.2	84.2	0.0	103.9	100.6	3.3	69.4	33.4	35.9
април	17.7	17.7	0.0	55.3	52.5	2.8	56.0	19.8	36.1
май	9.6	9.5	0.0	66.2	63.2	3.0	46.7	17.7	29.1
юни	28.8	28.8	0.0	68.9	65.8	3.1	58.4	26.6	31.8
юли	32.8	32.8	0.0	129.8	128.2	1.6	68.3	44.0	24.2
август	9.8	9.7	0.1	71.5	70.6	0.9	66.1	42.1	24.0
септември	26.9	26.8	0.2	97.3	95.8	1.4	52.6	24.2	28.3
октомври	21.1	21.1	0.0	69.5	68.6	0.9	45.7	20.4	25.3

Източник: БНБ.

1.6.2. НОВОДОГОВОРЕНИ КРЕДИТИ ОТ ТЪРГОВСКИТЕ БАНКИ В ЕВРО

(млн. лв.)

	Овърдрафт ¹			Краткосрочни кредити			Дългосрочни кредити		
	общо	предприятия	население	общо	предприятия	население	общо	предприятия	население
1999									
февруари				26.7	26.7		1.3	1.3	
март				36.6	36.6		2.0	2.0	
април				23.8	23.8		7.1	7.1	
май				28.3	28.3		6.0	6.0	
юни				25.7	25.7		4.0	4.0	
юли				35.0	35.0		11.3	11.3	
август				20.1	20.1		1.4	1.4	
септември				42.3	42.3		6.3	6.3	
октомври				56.9	56.9		62.7	62.7	
ноември				27.1	27.1		9.8	9.8	
декември				68.2	68.2		12.4	12.4	
2000									
януари				52.9	52.9		6.5	6.5	
февруари				34.0	34.0		7.0	7.0	
март	9.3	9.3	-	8.1	8.1	-	16.8	16.8	0.0
април	8.0	8.0	-	4.6	4.6	0.0	14.9	14.8	0.1
май	3.0	3.0	-	21.2	21.2	-	8.4	8.4	0.0
юни	4.2	4.2	-	17.0	17.0	-	10.5	10.5	0.0
юли	1.0	1.0	-	8.2	8.2	-	7.3	7.3	0.0
август	8.9	8.9	-	17.5	17.4	0.0	12.8	12.8	-
септември	8.0	8.0	-	26.6	22.1	4.4	21.8	21.8	-
октомври	23.7	23.7	-	23.2	23.2	-	14.7	14.7	0.0

* На база седмична статистическа информация.

¹ До февруари 2000 г. овърдрафтът е включен в краткосрочните кредити.

Източник: БНБ.

1.6.3. НОВОДОГОВОРЕНИ КРЕДИТИ ОТ ТЪРГОВСКИТЕ БАНКИ В ЩАТСКИ ДОЛАРИ

(млн. лв.)

	Овърдрафт ¹			Краткосрочни кредити			Дългосрочни кредити		
	общо	предприятия	население	общо	предприятия	население	общо	предприятия	население
1999									
февруари				29.4	29.4		3.9	3.9	
март				39.3	39.3		4.8	4.8	
април				89.1	89.1		10.7	10.7	
май				61.3	61.3		4.5	4.5	
юни				63.2	63.2		5.1	5.1	
юли				100.4	100.4		12.7	12.7	
август				111.3	111.3		3.4	3.4	
септември				44.8	44.8		8.4	8.4	
октомври				95.2	95.2		9.3	9.3	
ноември				103.5	103.5		6.6	6.6	
декември				90.9	90.9		15.0	15.0	
2000									
януари				56.1	56.1		8.3	8.3	
февруари				48.2	48.2		5.7	5.7	
март	4.6	4.5	0.0	41.0	41.0	0.0	29.7	28.6	1.0
април	2.0	2.0	0.0	58.1	58.1	0.0	16.9	16.2	0.6
май	4.6	4.5	0.0	11.2	11.2	-	6.4	5.1	1.3
юни	7.1	7.1	-	5.1	5.1	0.0	4.6	3.9	0.7
юли	7.3	7.3	-	13.2	13.0	0.2	50.2	49.6	0.6
август	3.5	3.5	0.0	21.3	20.4	0.9	2.4	2.1	0.3
септември	17.3	17.2	0.0	23.5	23.5	0.0	4.2	3.2	1.0
октомври	4.4	4.3	0.0	10.1	10.0	0.2	24.5	24.0	0.5

* На база седмична статистическа информация.

¹ До февруари 2000 г. овърдрафтът е включен в краткосрочните кредити.

Източник: БНБ.

1.7. МЕСЕЧНИ БАЛАНСИ И ОТЧЕТИ ЗА ПРИХОДИТЕ И РАЗХОДИТЕ НА БАНКОВАТА СИСТЕМА

1.7.1. МЕСЕЧЕН БАЛАНС НА БАНКОВАТА СИСТЕМА КЪМ МАРТ 2000 г.

(хил. лв.)

	Общо	в това число	
		левове	валута
А К Т И В И			
ПАРИЧНИ СРЕДСТВА В КАСА И ПО РАЗПЛАЩАТЕЛНИ СМЕТКИ В БНБ	871 569	474 433	397 136
Вземания от банки и други финансови институции	3 342 187	144 583	3 197 604
Ценни книжа в оборотен портфейл	1 063 517	746 759	316 758
Ценни книжа в инвестиционен портфейл	608 368	134 162	474 206
Предоставени кредити на бюджета	4 370	4 370	0
Предоставени кредити на държавни предприятия	244 273	96 295	147 978
Предоставени кредити на частни предприятия	1 717 416	1 046 142	671 274
Предоставени кредити на граждани и домакинства	507 715	501 315	6 400
Предоставени кредити на нефинансови институции и други клиенти	2 473 774	1 648 122	825 652
ДОХОДОНОСНИ АКТИВИ	7 487 846	2 673 626	4 814 220
Активи за препродажба	12 823	12 823	0
Вземания по лихви и други активи	220 525	139 034	81 491
Дълготрайни активи	351 981	351 981	0
ОБЩО АКТИВИ	8 944 744	3 651 897	5 292 847
В т. ч. заложенени активи	283 275	94 405	188 870
П А С И В И И К А П И Т А Л			
Депозити от банки	535 554	162 839	372 715
Депозити от други финансови институции	168 000	77 229	90 771
Депозити от нефинансови институции и други клиенти	5 896 406	2 644 028	3 252 378
ОБЩО ДЕПОЗИТИ	6 599 960	2 884 096	3 715 864
Краткосрочно привлечени средства	56 077	25 940	30 137
Задължения по лихви и други пасиви	713 287	518 032	195 255
Дългосрочно привлечени средства	186 147	14 344	171 803
Подчинен срочен дълг	0	0	0
ОБЩО ПАСИВИ	7 555 471	3 442 412	4 113 059
Капитал	1 009 300	1 009 300	0
Резерви	379 973	379 973	0
КАПИТАЛ И РЕЗЕРВИ	1 389 273	1 389 273	0
ОБЩО ПАСИВИ И СОБСТВЕН КАПИТАЛ	8 944 744	4 831 685	4 113 059
Кредитни заместители	616 660	198 016	418 644
Деривати	906 362	27 962	878 400
ЗАДБАЛАНСОВИ ПАСИВИ	1 523 022	225 978	1 297 044

Източник: БНБ.

1.7.2. МЕСЕЧЕН ОТЧЕТ ЗА ПРИХОДИТЕ И РАЗХОДИТЕ НА БАНКОВАТА СИСТЕМА КЪМ МАРТ 2000 г.

(хил. лв.)

	Общо	в това число	
		левове	валута
Приходи от лихви по вземания от банки и други финансови институции	35 064	1 169	33 895
Приходи от лихви по кредити на нефинансови институции и други клиенти	81 416	55 270	26 146
Приходи от ценни книжа в инвестиционен портфейл	10 667	4 366	6 301
ПРИХОДИ ОТ ЛИХВИ	127 147	60 805	66 342
Разходи за лихви по депозити на банки и други финансови институции	6 677	1 631	5 046
Разходи за лихви по депозити на нефинансови институции и други клиенти	31 314	10 712	20 602
Разходи за лихви по привлечени средства	2 840	143	2 697
РАЗХОДИ ЗА ЛИХВИ	40 831	12 486	28 345
НЕТЕН ЛИХВЕН ДОХОД	86 316	48 319	37 997
Печалба/загуба от търговия и преоценка	66 509		
(намалено с провизии за загуби от кредити)	11 111		
НЕТЕН ЛИХВЕН ДОХОД И НЕТЕН ДОХОД ОТ ТЪРГОВИЯ И ПРЕОЦЕНКА	141 714		
Други нелихвени приходи	35 433		
Оперативен резултат от дейността преди разходите по икономически елементи	177 147		
Разходи по икономически елементи	95 824		
ОПЕРАТИВНА ПЕЧАЛБА/ЗАГУБА ПРЕДИ ОБЛАГАНЕ И ИЗВЪНРЕДНИ ОПЕРАЦИИ	81 323		
Печалба/загуба от преоценка и извънредни приходи/разходи	21 601		
Печалба/загуба преди данъчно облагане	102 924		
Нетна печалба/загуба след данъчно облагане	70 837		
ТЕКУЩА ПЕЧАЛБА/ЗАГУБА	70 837		

Източник: БНБ.

1.7.3. МЕСЕЧЕН БАЛАНС НА БАНКОВАТА СИСТЕМА КЪМ ЮНИ 2000 г.

(хил. лв.)

	Общо	в това число	
		левове	валута
А К Т И В И			
ПАРИЧНИ СРЕДСТВА В КАСА И ПО РАЗПЛАЩАТЕЛНИ СМЕТКИ В БНБ	864 897	412 139	452 758
Вземания от банки и други финансови институции	3 188 322	112 458	3 075 864
Ценни книжа в оборотен портфейл	1 117 736	721 384	396 352
Ценни книжа в инвестиционен портфейл	594 620	139 196	455 424
Предоставени кредити на бюджета	7 507	7 507	0
Предоставени кредити на държавни предприятия	201 676	86 344	115 332
Предоставени кредити на частни предприятия	1 878 921	1 099 850	779 071
Предоставени кредити на граждани и домакинства	544 639	535 879	8 760
Предоставени кредити на нефинансови институции и други клиенти	2 632 743	1 729 580	903 163
ДОХОДНОСНИ АКТИВИ	7 533 421	2 702 618	4 830 803
Активи за препродажба	12 282	12 282	0
Вземания по лихви и други активи	206 907	131 534	75 373
Дълготрайни активи	369 254	369 254	0
ОБЩО АКТИВИ	8 986 761	3 627 827	5 358 934
В т. ч. заложене активи	304 243	125 633	178 610
П А С И В И И К А П И Т А Л			
Депозити от банки	507 985	151 240	356 745
Депозити от други финансови институции	177 074	85 233	91 841
Депозити от нефинансови институции и други клиенти	5 952 667	2 657 906	3 294 761
ОБЩО ДЕПОЗИТИ	6 637 726	2 894 379	3 743 347
Краткосрочно привлечени средства	85 106	30 975	54 131
Задължения по лихви и други пасиви	629 498	445 049	184 449
Дългосрочно привлечени средства	201 878	21 369	180 509
Подчинен срочен дълг	0	0	0
ОБЩО ПАСИВИ	7 554 208	3 391 772	4 162 436
Капитал	1 042 600	1 042 600	0
Резерви	389 953	389 953	0
КАПИТАЛ И РЕЗЕРВИ	1 432 553	1 432 553	0
ОБЩО ПАСИВИ И СОБСТВЕН КАПИТАЛ	8 986 761	4 824 325	4 162 436
Кредитни заместители	634 480	210 548	423 932
Деривати	679 785	17 605	662 180
ЗАДБАЛАНСОВИ ПАСИВИ	1 314 265	228 153	1 086 112

Източник: БНБ.

1.7.4. МЕСЕЧЕН ОТЧЕТ ЗА ПРИХОДИТЕ И РАЗХОДИТЕ НА БАНКОВАТА СИСТЕМА КЪМ ЮНИ 2000 г.

(хил. лв.)

	Общо	в това число	
		левове	валута
Приходи от лихви по вземания от банки и други финансови институции	78 274	2 634	75 640
Приходи от лихви по кредити на нефинансови институции и други клиенти	169 906	114 882	55 024
Приходи от ценни книжа в инвестиционен портфейл	21 388	9 038	12 350
ПРИХОДИ ОТ ЛИХВИ	269 568	126 554	143 014
Разходи за лихви по депозити на банки и други финансови институции	15 213	4 513	10 700
Разходи за лихви по депозити на нефинансови институции и други клиенти	64 969	21 637	43 332
Разходи за лихви по привлечени средства	6 427	466	5 961
РАЗХОДИ ЗА ЛИХВИ	86 609	26 616	59 993
НЕТЕН ЛИХВЕН ДОХОД	182 959	99 938	83 021
Печалба/загуба от търговия и преоценка	92 316		
(намалено с провизии за загуби от кредити)	18 322		
НЕТЕН ЛИХВЕН ДОХОД И НЕТЕН ДОХОД ОТ ТЪРГОВИЯ И ПРЕОЦЕНКА	256 953		
Други нелихвени приходи	90 709		
Оперативен резултат от дейността преди разходите по икономически елементи	347 662		
Разходи по икономически елементи	205 416		
ОПЕРАТИВНА ПЕЧАЛБА/ЗАГУБА ПРЕДИ ОБЛАГАНЕ И ИЗВЪНРЕДНИ ОПЕРАЦИИ	142 246		
Печалба/загуба от преоценка и извънредни приходи/разходи	26 808		
Печалба/загуба преди данъчно облагане	169 054		
Нетна печалба/загуба след данъчно облагане	121 916		
ТЕКУЩА ПЕЧАЛБА/ЗАГУБА	121 916		

Източник: БНБ.

1.7.5. МЕСЕЧЕН БАЛАНС НА БАНКОВАТА СИСТЕМА КЪМ СЕПТЕМВРИ 2000 г.

(хил. лв.)

	Общо	в това число	
		левове	валута
А К Т И В И			
ПАРИЧНИ СРЕДСТВА В КАСА И ПО РАЗПЛАЩАТЕЛНИ СМЕТКИ В БНБ	751 164	427 126	324 038
Вземания от банки и други финансови институции	4 223 983	139 952	4 084 031
Ценни книжа в оборотен портфейл	1 167 447	715 390	452 057
Ценни книжа в инвестиционен портфейл	515 721	115 167	400 554
Предоставени кредити на бюджета	5 619	5 619	0
Предоставени кредити на държавни предприятия	130 318	61 351	68 967
Предоставени кредити на частни предприятия	2 111 145	1 205 610	905 535
Предоставени кредити на граждани и домакинства	560 411	544 842	15 569
Предоставени кредити на нефинансови институции и други клиенти	2 807 493	1 817 422	990 071
ДОХОДОНОСНИ АКТИВИ	8 714 644	2 787 931	5 926 713
Активи за препродажба	14 936	14 936	0
Вземания по лихви и други активи	214 439	135 849	78 590
Дълготрайни активи	379 047	379 047	0
ОБЩО АКТИВИ	10 074 230	3 744 889	6 329 341
В т. ч. заложен активи	558 966	237 860	321 106
П А С И В И И К А П И Т А Л			
Депозити от банки	737 278	218 218	519 060
Депозити от други финансови институции	125 812	69 665	56 147
Депозити от нефинансови институции и други клиенти	6 643 183	2 971 912	3 671 271
ОБЩО ДЕПОЗИТИ	7 506 273	3 259 795	4 246 478
Краткосрочно привлечени средства	130 432	42 327	88 105
Задължения по лихви и други пасиви	751 125	540 984	210 141
Дългосрочно привлечени средства	222 095	23 410	198 685
Подчинен срочен дълг	0	0	0
ОБЩО ПАСИВИ	8 609 925	3 866 516	4 743 409
Капитал	1 072 128	1 072 128	0
Резерви	392 177	392 177	0
КАПИТАЛ И РЕЗЕРВИ	1 464 305	1 464 305	0
ОБЩО ПАСИВИ И СОБСТВЕН КАПИТАЛ	10 074 230	5 330 821	4 743 409
Кредитни заместители	734 339	261 276	473 063
Деривати	408 699	56 253	352 446
ЗАДБАЛАНСОВИ ПАСИВИ	1 143 038	317 529	825 509

Източник: БНБ.

1.7.6. МЕСЕЧЕН ОТЧЕТ ЗА ПРИХОДИТЕ И РАЗХОДИТЕ НА БАНКОВАТА СИСТЕМА КЪМ СЕПТЕМВРИ 2000 г.

(хил. лв.)

	Общо	в това число	
		левове	валута
Приходи от лихви по вземания от банки и други финансови институции	133 657	4 097	129 560
Приходи от лихви по кредити на нефинансови институции и други клиенти	261 699	177 588	84 111
Приходи от ценни книжа в инвестиционен портфейл	32 120	13 193	18 927
ПРИХОДИ ОТ ЛИХВИ	427 476	194 878	232 598
Разходи за лихви по депозити на банки и други финансови институции	23 509	6 907	16 602
Разходи за лихви по депозити на нефинансови институции и други клиенти	101 280	33 607	67 673
Разходи за лихви по привлечени средства	10 827	875	9 952
РАЗХОДИ ЗА ЛИХВИ	135 616	41 389	94 227
НЕТЕН ЛИХВЕН ДОХОД	291 860	153 489	138 371
Печалба/загуба от търговия и преоценка	283 006		
(намалено с провизии за загуби от кредити)	103 058		
НЕТЕН ЛИХВЕН ДОХОД И НЕТЕН ДОХОД ОТ ТЪРГОВИЯ И ПРЕОЦЕНКА	471 808		
Други нелихвени приходи	141 178		
Оперативен резултат от дейността преди разходите по икономически елементи	612 986		
Разходи по икономически елементи	316 188		
ОПЕРАТИВНА ПЕЧАЛБА/ЗАГУБА ПРЕДИ ОБЛАГАНЕ И ИЗВЪНРЕДНИ ОПЕРАЦИИ	296 798		
Печалба/загуба от преоценка и извънредни приходи/разходи	53 303		
Печалба/загуба преди данъчно облагане	350 101		
Нетна печалба/загуба след данъчно облагане	238 811		
ТЕКУЩА ПЕЧАЛБА/ЗАГУБА	238 811		

Източник: БНБ.

1.8. ГРУПИ БАНКИ*

(към 30 септември 2000 г.)

Код	Банка
I група	
200	Обединена българска банка
300	Банка ДСК
621	Булбанк
II група	
400	СЖ Експресбанк
440	БНП – Дрезднербанк, България
660	ТБ „Биохим“
800	ТБ „Хеброс“
920	Българска пощенска банка
III група	
130	Общинска банка
150	Първа инвестиционна банка
155	Райфайзенбанк, България
320	Росексимбанк
790	Централна кооперативна банка
888	Стопанска и инвестиционна банка (бивша БРИБанк)
IV група	
120	Нефтинвестбанк
160	Българо-американска кредитна банка
170	Евробанк
195	Юнионбанк
220	Корпоративна търговска банка
240	Демирбанк, България
260	Токуда кредит експрес банк
470	Първа източна международна банка
480	Интернешънал комършал банк, България
545	ЧПБ „Тексим“
561	ТБ „България-инвест“
620	Насърчителна банка
890	Международна банка за търговия и развитие
V група	
140	Хипоферайнсбанк, България, клон София
145	ИНГ банк Н.В., клон София
180	Сосиете женерал, клон София
190	Хиосбанк, клон София
199	Национална банка на Гърция, клон София
250	Ситибанк Н. А., клон София
350	Те-Дже зираат банкасы, клон София
898	Йонийска и народна банка на Гърция, клон София

* Банките са разделени на пет групи в зависимост от размера на балансовото им число. Промените в групите ще се извършват при наличието на достатъчно основание, че изменението на балансовото число е резултат от фундаментални фактори.

I група над 500 млн. лв.
 II група 300 – 500 млн. лв.
 III група 100 – 300 млн. лв.
 IV група до 100 млн. лв.
 V група клонове на чуждестранни банки

Източник: БНБ.

1.9. КАПИТАЛОВА АДЕКВАТНОСТ НА ТЪРГОВСКИТЕ БАНКИ КЪМ 30 СЕПТЕМВРИ 2000 г. (по Наредба № 8)

Групи банки	Капиталова база (хил. лв.)	Общ рисков компонент (2000.2+3000.2+4000.2) (хил. лв.)	Обща капиталова адекватност (1000/5100) (%)
I група	734 233	1 698 696	43.22
II група	248 851	938 917	26.50
III група	143 773	732 835	19.62
IV група	226 667	448 421	50.55
V група			
Общо за банковата система	1 353 524	3 818 869	35.44

Забележка: В изчисленията за банковата система не участва V група.

Източник: БНБ.

1.10. СЪСТОЯНИЕ НА КРЕДИТНИЯ ПОРТФЕЙЛ НА ТЪРГОВСКИТЕ БАНКИ

Групи банки	Кредити	IX.2000 г.
I група		
	ВСИЧКО (хил. лв.)	3 724 872
	Редовни (%)	96.67
	Под наблюдение (%)	1.18
	Нередовни (%)	0.63
	Съмнителни (%)	0.43
	Загуба (%)	1.09
	Провизии (%)	4.29
II група		
	ВСИЧКО (хил. лв.)	1 796 775
	Редовни (%)	79.96
	Под наблюдение (%)	2.73
	Нередовни (%)	0.32
	Съмнителни (%)	1.49
	Загуба (%)	15.50
	Провизии (%)	17.45
III група		
	ВСИЧКО (хил. лв.)	950 087
	Редовни (%)	90.26
	Под наблюдение (%)	5.40
	Нередовни (%)	0.86
	Съмнителни (%)	1.52
	Загуба (%)	1.95
	Провизии (%)	5.58
IV група		
	ВСИЧКО (хил. лв.)	597 311
	Редовни (%)	81.20
	Под наблюдение (%)	8.85
	Нередовни (%)	2.88
	Съмнителни (%)	3.06
	Загуба (%)	4.02
	Провизии (%)	8.88
V група		
	ВСИЧКО (хил. лв.)	557 286
	Редовни (%)	95.36
	Под наблюдение (%)	1.96
	Нередовни (%)	1.61
	Съмнителни (%)	0.36
	Загуба (%)	0.71
	Провизии (%)	2.77
Общо за банковата система		
	ВСИЧКО (хил. лв.)	7 626 331
	Редовни (%)	90.63
	Под наблюдение (%)	2.73
	Нередовни (%)	0.84
	Съмнителни (%)	1.02
	Загуба (%)	4.79
	Провизии (%)	7.80

Източник: БНБ.

1.11. СЪОТНОШЕНИЯ НА ВИСОКОЛИКВИДНИ АКТИВИ

(като процент от депозитите)

Групи търговски банки	IX.2000 г.*
I група	
Първична ликвидност	9.66
Вторична ликвидност	22.52
II група	
Първична ликвидност	10.51
Вторична ликвидност	30.59
III група	
Първична ликвидност	11.06
Вторична ликвидност	39.73
IV група	
Първична ликвидност	11.99
Вторична ликвидност	27.22
V група	
Първична ликвидност	7.21
Вторична ликвидност	11.33
Общо за банковата система	
Първична ликвидност	10.01
Вторична ликвидност	26.43

* От юни 1999 г. вторичната ликвидност е представена като отношение на високоликвидните активи към привлечените средства по смисъла на Наредба № 11 на БНБ.

Източник: БНБ.

1.12. МЕСЕЧНИ БАЛАНСИ И ОТЧЕТИ ЗА ПРИХОДИТЕ И РАЗХОДИТЕ НА БАНКИТЕ ПО ГРУПИ

1.12.1. МЕСЕЧЕН БАЛАНС НА БАНКИТЕ ОТ ПЪРВА ГРУПА КЪМ СЕПТЕМВРИ 2000 г.

(хил. лв.)

	Общо	в това число	
		левове	валута
А К Т И В И			
ПАРИЧНИ СРЕДСТВА В КАСА И ПО РАЗПЛАЩАТЕЛНИ СМЕТКИ В БНБ	370 472	194 958	175 514
Вземания от банки и други финансови институции	2 507 600	46 166	2 461 434
Ценни книжа в оборотен портфейл	492 999	383 532	109 467
Ценни книжа в инвестиционен портфейл	380 043	103 291	276 752
Предоставени кредити на бюджета	1 963	1 963	0
Предоставени кредити на държавни предприятия	54 574	27 298	27 276
Предоставени кредити на частни предприятия	501 362	353 001	148 361
Предоставени кредити на граждани и домакинства	499 552	499 414	138
Предоставени кредити на нефинансови институции и други клиенти	1 057 451	881 676	175 775
ДОХОДОНОСНИ АКТИВИ	4 438 093	1 414 665	3 023 428
Активи за препродажба	0	0	0
Вземания по лихви и други активи	110 313	68 039	42 274
Дълготрайни активи	167 550	167 550	0
ОБЩО АКТИВИ	5 086 428	1 845 212	3 241 216
В т. ч. заложените активи	310 210	162 268	147 942
П А С И В И И К А П И Т А Л			
Депозити от банки	212 981	26 753	186 228
Депозити от други финансови институции	27 812	8 925	18 887
Депозити от нефинансови институции и други клиенти	3 595 284	1 770 340	1 824 944
ОБЩО ДЕПОЗИТИ	3 836 077	1 806 018	2 030 059
Краткосрочно привлечени средства	24 172	19 993	4 179
Задължения по лихви и други пасиви	405 367	363 640	41 727
Дългосрочно привлечени средства	51 301	0	51 301
Подчинен срочен дълг	0	0	0
ОБЩО ПАСИВИ	4 316 917	2 189 651	2 127 266
Капитал	534 117	534 117	0
Резерви	235 394	235 394	0
КАПИТАЛ И РЕЗЕРВИ	769 511	769 511	0
ОБЩО ПАСИВИ И СОБСТВЕН КАПИТАЛ	5 086 428	2 959 162	2 127 266
Кредитни заместители	223 237	30 462	192 775
Деривати	168 742	16 146	152 596
ЗАДБАЛАНСОВИ ПАСИВИ	391 979	46 608	345 371

Източник: БНБ.

1.12.2. МЕСЕЧЕН ОТЧЕТ ЗА ПРИХОДИТЕ И РАЗХОДИТЕ НА БАНКИТЕ ОТ ПЪРВА ГРУПА КЪМ СЕПТЕМВРИ 2000 г.

(хил. лв.)

	Общо	в това число	
		левове	валута
Приходи от лихви по вземания от банки и други финансови институции	75 591	1 066	74 525
Приходи от лихви по кредити на нефинансови институции и други клиенти	116 031	99 502	16 529
Приходи от ценни книжа в инвестиционен портфейл	17 649	4 415	13 234
ПРИХОДИ ОТ ЛИХВИ	209 271	104 983	104 288
Разходи за лихви по депозити на банки и други финансови институции	1 762	340	1 422
Разходи за лихви по депозити на нефинансови институции и други клиенти	55 920	25 304	30 616
Разходи за лихви по привлечени средства	172	76	96
РАЗХОДИ ЗА ЛИХВИ	57 854	25 720	32 134
НЕТЕН ЛИХВЕН ДОХОД	151 417	79 263	72 154
Печалба/загуба от търговия и преоценка	221 065		
(намалено с провизии за загуби от кредити)	30 063		
НЕТЕН ЛИХВЕН ДОХОД И НЕТЕН ДОХОД ОТ ТЪРГОВИЯ И ПРЕОЦЕНКА	342 419		
Други нелихвени приходи	65 279		
Оперативен резултат от дейността преди разходите по икономически елементи	407 698		
Разходи по икономически елементи	121 407		
ОПЕРАТИВНА ПЕЧАЛБА/ЗАГУБА ПРЕДИ ОБЛАГАНЕ И ИЗВЪНРЕДНИ ОПЕРАЦИИ	286 291		
Печалба/загуба от преоценка и извънредни приходи/разходи	14 521		
Печалба/загуба преди данъчно облагане	300 812		
Нетна печалба/загуба след данъчно облагане	207 840		
ТЕКУЩА ПЕЧАЛБА/ЗАГУБА	207 840		

Източник: БНБ.

1.12.3. МЕСЕЧЕН БАЛАНС НА БАНКИТЕ ОТ ВТОРА ГРУПА КЪМ СЕПТЕМВРИ 2000 г.
(хил. лв.)

	Общо	в това число	
		левове	валута
А К Т И В И			
ПАРИЧНИ СРЕДСТВА В КАСА И ПО РАЗПЛАЩАТЕЛНИ СМЕТКИ В БНБ	187 242	122 754	64 488
Вземания от банки и други финансови институции	893 609	44 377	849 232
Ценни книжа в оборотен портфейл	328 371	137 324	191 047
Ценни книжа в инвестиционен портфейл	116 139	3 607	112 532
Предоставени кредити на бюджета	264	264	0
Предоставени кредити на държавни предприятия	41 510	15 550	25 960
Предоставени кредити на частни предприятия	515 976	406 731	109 245
Предоставени кредити на граждани и домакинства	31 924	31 373	551
Предоставени кредити на нефинансови институции и други клиенти	589 674	453 918	135 756
ДОХОДНОСНИ АКТИВИ	1 927 793	639 226	1 288 567
Активи за препродажба	2 943	2 943	0
Вземания по лихви и други активи	28 691	22 827	5 864
Дълготрайни активи	97 215	97 215	0
ОБЩО АКТИВИ	2 243 884	884 965	1 358 919
В т. ч. заложене активи	118 832	18 767	100 065
П А С И В И И К А П И Т А Л			
Депозити от банки	102 092	34 414	67 678
Депозити от други финансови институции	11 286	7 771	3 515
Депозити от нефинансови институции и други клиенти	1 669 011	653 657	1 015 354
ОБЩО ДЕПОЗИТИ	1 782 389	695 842	1 086 547
Краткосрочно привлечени средства	0	0	0
Задължения по лихви и други пасиви	154 587	119 129	35 458
Дългосрочно привлечени средства	35 163	2 715	32 448
Подчинен срочен дълг	0	0	0
ОБЩО ПАСИВИ	1 972 139	817 686	1 154 453
Капитал	182 781	182 781	0
Резерви	88 964	88 964	0
КАПИТАЛ И РЕЗЕРВИ	271 745	271 745	0
ОБЩО ПАСИВИ И СОБСТВЕН КАПИТАЛ	2 243 884	1 089 431	1 154 453
Кредитни заместители	133 522	46 485	87 037
Деривати	33 372	5 679	27 693
ЗАДБАЛАНСОВИ ПАСИВИ	166 894	52 164	114 730

Източник: БНБ.

1.12.4. МЕСЕЧЕН ОТЧЕТ ЗА ПРИХОДИТЕ И РАЗХОДИТЕ НА БАНКИТЕ ОТ ВТОРА ГРУПА КЪМ СЕПТЕМВРИ 2000 г.
(хил. лв.)

	Общо	в това число	
		левове	валута
Приходи от лихви по вземания от банки и други финансови институции	26 995	1 427	25 568
Приходи от лихви по кредити на нефинансови институции и други клиенти	51 501	39 751	11 750
Приходи от ценни книжа в инвестиционен портфейл	8 061	5 906	2 155
ПРИХОДИ ОТ ЛИХВИ	86 557	47 084	39 473
Разходи за лихви по депозити на банки и други финансови институции	2 369	959	1 410
Разходи за лихви по депозити на нефинансови институции и други клиенти	23 425	4 284	19 141
Разходи за лихви по привлечени средства	1 125	13	1 112
РАЗХОДИ ЗА ЛИХВИ	26 919	5 256	21 663
НЕТЕН ЛИХВЕН ДОХОД	59 638	41 828	17 810
Печалба/загуба от търговия и преоценка	28 744		
(намалено с провизии за загуби от кредити)	59 804		
НЕТЕН ЛИХВЕН ДОХОД И НЕТЕН ДОХОД ОТ ТЪРГОВИЯ И ПРЕОЦЕНКА	28 578		
Други нелихвени приходи	47 778		
Оперативен резултат от дейността преди разходите по икономически елементи	76 356		
Разходи по икономически елементи	91 019		
ОПЕРАТИВНА ПЕЧАЛБА/ЗАГУБА ПРЕДИ ОБЛАГАНЕ И ИЗВЪНРЕДНИ ОПЕРАЦИИ	-14 663		
Печалба/загуба от преоценка и извънредни приходи/разходи	26 791		
Печалба/загуба преди данъчно облагане	12 128		
Нетна печалба/загуба след данъчно облагане	2 801		
ТЕКУЩА ПЕЧАЛБА/ЗАГУБА	2 801		

Източник: БНБ.

1.12.5. МЕСЕЧЕН БАЛАНС НА БАНКИТЕ ОТ ТРЕТА ГРУПА КЪМ СЕПТЕМВРИ 2000 г.

(хил. лв.)

	Общо	в това число	
		лехове	валута
А К Т И В И			
ПАРИЧНИ СРЕДСТВА В КАСА И ПО РАЗПЛАЩАТЕЛНИ СМЕТКИ В БНБ	108 127	66 651	41 476
Вземания от банки и други финансови институции	364 905	25 782	339 123
Ценни книжа в оборотен портфейл	226 706	144 917	81 789
Ценни книжа в инвестиционен портфейл	6 497	3 014	3 483
Предоставени кредити на бюджета	3 165	3 165	0
Предоставени кредити на държавни предприятия	24 345	14 222	10 123
Предоставени кредити на частни предприятия	494 650	232 725	261 925
Предоставени кредити на граждани и домакинства	9 978	8 661	1 317
Предоставени кредити на нефинансови институции и други клиенти	532 138	258 773	273 365
ДОХОДОНОСНИ АКТИВИ	1 130 246	432 486	697 760
Активи за препродажба	445	445	0
Вземания по лихви и други активи	31 014	15 963	15 051
Дълготрайни активи	51 751	51 751	0
ОБЩО АКТИВИ	1 321 583	567 296	754 287
В т. ч. заложенi активи	77 445	52 918	24 527
П А С И В И И К А П И Т А Л			
Депозити от банки	151 723	98 188	53 535
Депозити от други финансови институции	37 026	24 698	12 328
Депозити от нефинансови институции и други клиенти	789 018	358 845	430 173
ОБЩО ДЕПОЗИТИ	977 767	481 731	496 036
Краткосрочно привлечени средства	69 516	12 125	57 391
Задължения по лихви и други пасиви	66 911	30 654	36 257
Дългосрочно привлечени средства	54 323	16 967	37 356
Подчинен срочен дълг	0	0	0
ОБЩО ПАСИВИ	1 168 517	541 477	627 040
Капитал	108 191	108 191	0
Резерви	44 875	44 875	0
КАПИТАЛ И РЕЗЕРВИ	153 066	153 066	0
ОБЩО ПАСИВИ И СОБСТВЕН КАПИТАЛ	1 321 583	694 543	627 040
Кредитни заместители	204 929	90 489	114 440
Деривати	124 418	14 747	109 671
ЗАДБАЛАНСОВИ ПАСИВИ	329 347	105 236	224 111

Източник: БНБ.

1.12.6. МЕСЕЧЕН ОТЧЕТ ЗА ПРИХОДИТЕ И РАЗХОДИТЕ НА БАНКИТЕ ОТ ТРЕТА ГРУПА КЪМ СЕПТЕМВРИ 2000 г.

(хил. лв.)

	Общо	в това число	
		лехове	валута
Приходи от лихви по вземания от банки и други финансови институции	11 570	1 248	10 322
Приходи от лихви по кредити на нефинансови институции и други клиенти	41 841	21 620	20 221
Приходи от ценни книжа в инвестиционен портфейл	3 531	2 273	1 258
ПРИХОДИ ОТ ЛИХВИ	56 942	25 141	31 801
Разходи за лихви по депозити на банки и други финансови институции	5 655	1 956	3 699
Разходи за лихви по депозити на нефинансови институции и други клиенти	10 621	2 194	8 427
Разходи за лихви по привлечени средства	4 555	560	3 995
РАЗХОДИ ЗА ЛИХВИ	20 831	4 710	16 121
НЕТЕН ЛИХВЕН ДОХОД	36 111	20 431	15 680
Печалба/загуба от търговия и преоценка (намалено с провизии за загуби от кредити)	21 281	598	
НЕТЕН ЛИХВЕН ДОХОД И НЕТЕН ДОХОД ОТ ТЪРГОВИЯ И ПРЕОЦЕНКА	56 794		
Други нелихвени приходи	7 051		
Оперативен резултат от дейността преди разходите по икономически елементи	63 845		
Разходи по икономически елементи	51 700		
ОПЕРАТИВНА ПЕЧАЛБА/ЗАГУБА ПРЕДИ ОБЛАГАНЕ И ИЗВЪНРЕДНИ ОПЕРАЦИИ	12 145		
Печалба/загуба от преоценка и извънредни приходи/разходи	3 180		
Печалба/загуба преди данъчно облагане	15 325		
Нетна печалба/загуба след данъчно облагане	11 279		
ТЕКУЩА ПЕЧАЛБА/ЗАГУБА	11 279		

Източник: БНБ.

1.12.7. МЕСЕЧЕН БАЛАНС НА БАНКИТЕ ОТ ЧЕТВЪРТА ГРУПА КЪМ СЕПТЕМВРИ 2000 г.
(хил. лв.)

	Общо	в това число	
		левове	валута
А К Т И В И			
ПАРИЧНИ СРЕДСТВА В КАСА И ПО РАЗПЛАЩАТЕЛНИ СМЕТКИ В БНБ	49 409	29 318	20 091
Вземания от банки и други финансови институции	226 418	14 951	211 467
Ценни книжа в оборотен портфейл	102 311	39 798	62 513
Ценни книжа в инвестиционен портфейл	12 945	5 158	7 787
Предоставени кредити на бюджета	227	227	0
Предоставени кредити на държавни предприятия	9 835	4 281	5 554
Предоставени кредити на частни предприятия	294 716	96 560	198 156
Предоставени кредити на граждани и домакинства	13 059	4 025	9 034
Предоставени кредити на нефинансови институции и други клиенти	317 837	105 093	212 744
ДОХОДНОСНИ АКТИВИ	659 511	165 000	494 511
Активи за препродажба	11 548	11 548	0
Вземания по лихви и други активи	39 183	26 761	12 422
Дълготрайни активи	50 254	50 254	0
ОБЩО АКТИВИ	809 905	282 881	527 024
В т. ч. заложене активи	52 479	3 907	48 572
П А С И В И И К А П И Т А Л			
Депозити от банки	101 006	9 495	91 511
Депозити от други финансови институции	42 359	27 153	15 206
Депозити от нефинансови институции и други клиенти	268 861	98 227	170 634
ОБЩО ДЕПОЗИТИ	412 226	134 875	277 351
Краткосрочно привлечени средства	36 744	10 209	26 535
Задължения по лихви и други пасиви	58 034	24 167	33 867
Дългосрочно привлечени средства	67 793	3 728	64 065
Подчинен срочен дълг	0	0	0
ОБЩО ПАСИВИ	574 797	172 979	401 818
Капитал	213 341	213 341	0
Резерви	21 767	21 767	0
КАПИТАЛ И РЕЗЕРВИ	235 108	235 108	0
ОБЩО ПАСИВИ И СОБСТВЕН КАПИТАЛ	809 905	408 087	401 818
Кредитни заместители	89 881	66 238	23 643
Деривати	29 358	6 039	23 319
ЗАДБАЛАНСОВИ ПАСИВИ	119 239	72 277	46 962

Източник: БНБ.

1.12.8. МЕСЕЧЕН ОТЧЕТ ЗА ПРИХОДИТЕ И РАЗХОДИТЕ НА БАНКИТЕ ОТ ЧЕТВЪРТА ГРУПА КЪМ СЕПТЕМВРИ 2000 г.
(хил. лв.)

	Общо	в това число	
		левове	валута
Приходи от лихви по вземания от банки и други финансови институции	10 942	212	10 730
Приходи от лихви по кредити на нефинансови институции и други клиенти	31 819	9 815	22 004
Приходи от ценни книжа в инвестиционен портфейл	2 616	336	2 280
ПРИХОДИ ОТ ЛИХВИ	45 377	10 363	35 014
Разходи за лихви по депозити на банки и други финансови институции	6 923	925	5 998
Разходи за лихви по депозити на нефинансови институции и други клиенти	5 888	1 175	4 713
Разходи за лихви по привлечени средства	3 858	226	3 632
РАЗХОДИ ЗА ЛИХВИ	16 669	2 326	14 343
НЕТЕН ЛИХВЕН ДОХОД	28 708	8 037	20 671
Печалба/загуба от търговия и преоценка	8 230		
(намалено с провизии за загуби от кредити)	18 841		
НЕТЕН ЛИХВЕН ДОХОД И НЕТЕН ДОХОД ОТ ТЪРГОВИЯ И ПРЕОЦЕНКА	18 097		
Други нелихвени приходи	14 209		
Оперативен резултат от дейността преди разходите по икономически елементи	32 306		
Разходи по икономически елементи	34 122		
ОПЕРАТИВНА ПЕЧАЛБА/ЗАГУБА ПРЕДИ ОБЛАГАНЕ И ИЗВЪНРЕДНИ ОПЕРАЦИИ	-1 816		
Печалба/загуба от преоценка и извънредни приходи/разходи	7 962		
Печалба/загуба преди данъчно облагане	6 146		
Нетна печалба/загуба след данъчно облагане	3 206		
ТЕКУЩА ПЕЧАЛБА/ЗАГУБА	3 206		

Източник: БНБ.

1.12.9. МЕСЕЧЕН БАЛАНС НА БАНКИТЕ ОТ ПЕТА ГРУПА КЪМ СЕПТЕМВРИ 2000 г.

(хил. лв.)

	Общо	в това число	
		левове	валута
А К Т И В И			
ПАРИЧНИ СРЕДСТВА В КАСА И ПО РАЗПЛАЩАТЕЛНИ СМЕТКИ В БНБ	35 914	13 445	22 469
Вземания от банки и други финансови институции	231 451	8 676	222 775
Ценни книжа в оборотен портфейл	17 060	9 819	7 241
Ценни книжа в инвестиционен портфейл	97	97	0
Предоставени кредити на бюджета	0	0	0
Предоставени кредити на държавни предприятия	54	0	54
Предоставени кредити на частни предприятия	304 441	116 593	187 848
Предоставени кредити на граждани и домакинства	5 898	1 369	4 529
Предоставени кредити на нефинансови институции и други клиенти	310 393	117 962	192 431
ДОХОДОНОСНИ АКТИВИ	559 001	136 554	422 447
Активи за препродажба	0	0	0
Вземания по лихви и други активи	5 238	2 259	2 979
Дълготрайни активи	12 277	12 277	0
ОБЩО АКТИВИ	612 430	164 535	447 895
В т. ч. заложен активи	0	0	0
П А С И В И И К А П И Т А Л			
Депозити от банки	169 476	49 368	120 108
Депозити от други финансови институции	7 329	1 118	6 211
Депозити от нефинансови институции и други клиенти	321 009	90 843	230 166
ОБЩО ДЕПОЗИТИ	497 814	141 329	356 485
Краткосрочно привлечени средства	0	0	0
Задължения по лихви и други пасиви	66 226	3 394	62 832
Дългосрочно привлечени средства	13 515	0	13 515
Подчинен срочен дълг	0	0	0
ОБЩО ПАСИВИ	577 555	144 723	432 832
Капитал	33 698	33 698	0
Резерви	1 177	1 177	0
КАПИТАЛ И РЕЗЕРВИ	34 875	34 875	0
ОБЩО ПАСИВИ И СОБСТВЕН КАПИТАЛ	612 430	179 598	432 832
Кредитни заместители	82 770	27 602	55 168
Деривати	52 809	13 642	39 167
ЗАДБАЛАНСОВИ ПАСИВИ	135 579	41 244	94 335

Източник: БНБ.

1.12.10. МЕСЕЧЕН ОТЧЕТ ЗА ПРИХОДИТЕ И РАЗХОДИТЕ НА БАНКИТЕ ОТ ПЕТА ГРУПА КЪМ СЕПТЕМВРИ 2000 г.

(хил. лв.)

	Общо	в това число	
		левове	валута
Приходи от лихви по вземания от банки и други финансови институции	8 559	144	8 415
Приходи от лихви по кредити на нефинансови институции и други клиенти	20 507	6 900	13 607
Приходи от ценни книжа в инвестиционен портфейл	263	263	0
ПРИХОДИ ОТ ЛИХВИ	29 329	7 307	22 022
Разходи за лихви по депозити на банки и други финансови институции	6 800	2 727	4 073
Разходи за лихви по депозити на нефинансови институции и други клиенти	5 426	650	4 776
Разходи за лихви по привлечени средства	1 117	0	1 117
РАЗХОДИ ЗА ЛИХВИ	13 343	3 377	9 966
НЕТЕН ЛИХВЕН ДОХОД	15 986	3 930	12 056
Печалба/загуба от търговия и преоценка	3 686		
(намалено с провизии за загуби от кредити)	-6 248		
НЕТЕН ЛИХВЕН ДОХОД И НЕТЕН ДОХОД ОТ ТЪРГОВИЯ И ПРЕОЦЕНКА	25 920		
Други нелихвени приходи	6 861		
Оперативен резултат от дейността преди разходите по икономически елементи	32 781		
Разходи по икономически елементи	17 940		
ОПЕРАТИВНА ПЕЧАЛБА/ЗАГУБА ПРЕДИ ОБЛАГАНЕ И ИЗВЪНРЕДНИ ОПЕРАЦИИ	14 841		
Печалба/загуба от преоценка и извънредни приходи/разходи	849		
Печалба/загуба преди данъчно облагане	15 690		
Нетна печалба/загуба след данъчно облагане	13 685		
ТЕКУЩА ПЕЧАЛБА/ЗАГУБА	13 685		

Източник: БНБ.

1.13. МЕЖДУБАНКОВ ПАРИЧЕН ПАЗАР

Октомври 2000 г.	Обеми (хил. лв.)				Лихвени проценти			Свръхрезерви* (хил. лв.)
	депозити	репо сделки	покупки на ДЦК	общ обем	по предоставени депозити	по репо сделки	среден за деня	
2	55 000	944	1 945	57 889	1.85	3.00	1.87	- 2 384
3	54 831	2 816	990	58 637	2.11	2.49	2.13	25 320
4	64 282	12 020	706	77 008	2.79	2.55	2.75	79 721
5	48 990	9 467	9 320	67 777	2.54	2.25	2.50	69 412
6	55 646	17 921	10 863	84 430	2.84	2.24	2.70	78 928
9	43 382	14 100	2 227	59 709	2.67	2.17	2.55	45 190
10	49 898	19 373	1 000	70 271	2.52	2.17	2.42	114 837
11	68 242	17 900	3 194	89 336	2.61	2.33	2.55	94 341
12	57 791	11 100	11 681	80 572	2.76	2.42	2.71	87 737
13	53 900	34 118	5 204	93 222	3.03	2.77	2.93	15 442
16	66 650	20 560	4 609	91 819	3.23	2.87	3.15	5 131
17	71 200	15 807	2 045	89 052	3.94	3.75	3.90	- 52 841
18	67 960	23 801	2 015	93 776	4.12	4.20	4.14	- 66 983
19	50 390	19 532	1 611	71 533	4.02	4.31	4.10	- 45 899
20	57 803	12 408	1 398	71 609	4.55	4.42	4.53	- 39 129
23	57 180	9 520	2 167	68 867	4.55	4.53	4.55	- 33 488
24	49 513	9 275	3 187	61 975	4.59	4.47	4.57	- 18 038
25	59 770	10 975	448	71 193	4.66	4.60	4.65	- 8 570
26	48 718	11 607	15 837	76 162	4.55	4.52	4.55	- 6 472
27	57 042	9 426	1 448	67 916	4.79	4.84	4.80	37 278
30	39 604	15 928	0	55 532	4.85	4.84	4.85	6 163
31	47 570	11 200	874	59 644	4.79	4.81	4.79	22 524
Средно за месеца	55 698	14 082	3 762	73 542	3.54	3.42	3.52	21 602

* Данните са от сетълмента.

Забележка: Средният лихвен процент за деня е среднопретеглен за извършените през деня операции.

Източник: БНБ.

1.14. БАНКОВ ВАЛУТЕН ПАЗАР

(евро)

Октомври 2000 г.	Банков сектор		Българска народна банка	
	Купена валута	Продадена валута	Купена валута	Продадена валута
2	29 551 720	31 685 093	60 151	262
3	33 460 463	35 650 122	191 933	115 524
4	37 981 175	44 781 740	6 269	276 905
5	60 622 394	49 997 938	334 763	28 969
6	47 493 965	45 726 568	21 553	40 742
9	27 734 064	28 995 826	2 069 396	50 731
10	45 105 765	47 768 395	699 141	4 144 223
11	26 567 137	26 039 006	265 013	13 581
12	31 910 935	28 913 785	8 386	183 040
13	41 598 272	38 714 853	372 371	312 629
16	39 112 896	32 212 258	109 584	56 156
17	48 128 330	41 809 274	83 031	48 861
18	38 328 625	40 825 847	3 142 064	336 952
19	47 679 365	55 635 005	12 024 142	18 020 625
20	36 717 837	40 371 591	10 968 799	9 029
23	29 111 323	24 083 923	148 158	395 355
24	44 144 973	45 578 262	3 120 291	135 856
25	35 113 161	31 374 720	11 239 538	11 111
26	39 096 711	39 244 456	5 630 242	819 098
27	31 344 628	46 900 552	2 881 308	27 764
30	42 775 048	56 325 049	1 833 263	29 944
31	48 524 818	55 293 207	3 826 535	7 128 442
Общо за месеца	862 103 605	887 927 470	59 035 931	32 185 799
Среднодневно	39 186 528	40 360 340	2 683 451	1 462 991

Източник: БНБ.

**1.15. КУПЕНА И ПРОДАДЕНА НАЛИЧНА ВАЛУТА
(ПОДРАЗДЕЛЕНИЯ НА ЕВРОТО)
ОТ КАСОВИТЕ СЛУЖБИ НА БНБ**

(хил. евро)

	Купена валута*	Продадена валута**
Г'99	305	5 668
II'99	198	2 262
III'99	402	2 154
IV'99	417	2 136
V'99	203	4 999
VI'99	280	10 919
VII'99	7 616	2 087
VIII'99	16 740	662
IX'99	12 808	636
X'99	6 276	547
XI'99	3 361	488
XII'99	2 169	607
I.2000	966	500
II.2000	967	344
III.2000	3 157	465
IV.2000	4 178	556
V.2000	3 503	727
VI.2000	10 057	354
VII.2000	13 774	288
VIII.2000	13 523	410
IX.2000	5 461	348
X.2000	3 071	230
в т. ч. по дни		
2	208	9
3	258	4
4	128	5
5	238	17
6	123	3
9	104	14
10	68	4
11	74	5
12	111	7
13	101	11
16	125	11
17	156	19
18	86	3
19	131	13
20	172	11
23	249	5
24	87	10
25	90	16
26	110	6
27	148	17
30	163	26
31	141	14

* Включва всички валути, подразделения на еврото.

** Включва само германски марки.

Източник: БНБ.

1.16. ОСНОВЕН ЛИХВЕН ПРОЦЕНТ

В сила от	ОЛП	
	прост годишен	ефективен годишен
6.Г'99	5.12	5.22
13.Г'99	5.08	5.17
20.Г'99	5.08	5.17
27.Г'99	5.04	5.13
3.Г'99	5.04	5.13
10.Г'99	4.99	5.08
17.Г'99	4.91	5.00
24.Г'99	4.91	5.00
3.Г'99	4.91	5.00
10.Г'99	4.83	4.92
17.Г'99	4.87	4.96
24.Г'99	4.83	4.92
31.Г'99	4.79	4.88
7.IV'99	4.75	4.84
14.IV'99	4.71	4.79
21.IV'99	4.67	4.75
28.IV'99	4.63	4.71
5.V'99	4.54	4.62
12.V'99	4.50	4.58
19.V'99	4.46	4.54
26.V'99	4.42	4.49
2.VГ'99	4.42	4.49
9.VГ'99	4.42	4.49
6.VГ'99	4.42	4.49
23.VГ'99	4.50	4.58
30.VГ'99	4.75	4.84
7.VГ'99	4.79	4.88
14.VГ'99	4.79	4.88
21.VГ'99	4.79	4.88
28.VГ'99	4.79	4.88
4.VГГ'99	4.79	4.88
11.VГГ'99	4.75	4.83
18.VГГ'99	4.75	4.83
25.VГГ'99	4.79	4.88
1.IX'99	4.75	4.84
8.IX'99	4.75	4.84
15.IX'99	4.71	4.79
23.IX'99	4.63	4.71
29.IX'99	4.50	4.58
6.X'99	4.46	4.54
13.X'99	4.42	4.49
20.X'99	4.42	4.49
27.X'99	4.42	4.49
3.XГ'99	4.46	4.54
10.XГ'99	4.46	4.54
17.XГ'99	4.46	4.54
24.XГ'99	4.46	4.54
1.XГГ'99	4.46	4.54

В сила от	ОЛП	
	прост годишен	ефективен годишен
8.XГГ'99	4.46	4.54
15.XГГ'99	4.46	4.54
22.XГГ'99	4.46	4.54
29.XГГ'99	4.46	4.54
5.I.2000	4.42	4.49
12.I.2000	4.26	4.32
19.I.2000	4.13	4.20
26.I.2000	3.93	3.99
2.II.2000	3.68	3.73
9.II.2000	3.40	3.44
16.II.2000	3.23	3.27
23.II.2000	3.11	3.15
1.III.2000	3.03	3.07
8.III.2000	3.03	3.07
15.III.2000	3.48	3.53
22.III.2000	3.56	3.61
29.III.2000	3.56	3.61
5.IV.2000	3.64	3.69
12.IV.2000	3.60	3.65
19.IV.2000	3.60	3.65
26.IV.2000	3.64	3.69
3.V.2000	3.64	3.69
10.V.2000	3.56	3.61
17.V.2000	3.48	3.53
25.V.2000	3.44	3.48
31.V.2000	3.44	3.48
7.VI.2000	3.44	3.48
14.VI.2000	3.60	3.65
21.VI.2000	4.17	4.24
28.VI.2000	4.05	4.11
5.VII.2000	3.93	3.99
12.VII.2000	3.72	3.78
19.VII.2000	3.44	3.48
26.VII.2000	3.44	3.48
2.VIII.2000	3.48	3.53
9.VIII.2000	3.48	3.53
16.VIII.2000	3.44	3.48
23.VIII.2000	3.72	3.78
30.VIII.2000	4.01	4.07
7.IX.2000	3.85	3.90
13.IX.2000	3.81	3.86
20.IX.2000	3.93	3.99
27.IX.2000	4.01	4.07
4.X.2000	3.97	4.03
11.X.2000	4.01	4.07
18.X.2000	4.13	4.20
25.X.2000	4.42	4.49

Източник: БНБ.

1.17. ЛИХВЕНИ ПРОЦЕНТИ И ДОХОДНОСТ НА ДЦК

Показатели	1999 г.											
	I	II	III	IV	V	VI	VII	VIII	IX	X	XI	XII
ОСНОВЕН ЛИХВЕН ПРОЦЕНТ (в края на периода)	5.13	5.00	4.88	4.71	4.49	4.83	4.88	4.88	4.58	4.49	4.54	4.54
КРАТКОСРОЧНИ ЛИХВЕНИ ПРОЦЕНТИ (среднопотеглени)												
Лихвени проценти по предоставени депозити на междубанковия пазар	2.76	2.71	3.08	2.87	2.53	3.38	3.23	3.69	2.65	3.03	3.04	2.62
до един ден	2.48	2.34	2.73	2.43	2.17	3.25	2.88	3.45	2.07	2.75	2.55	2.30
от един до три дена	2.48	2.50	3.17	2.85	2.39	3.51	3.27	4.01	2.28	2.80	2.52	2.28
от три дена до една седмица	2.94	2.84	3.26	3.02	2.71	3.45	3.66	3.62	2.90	3.43	3.26	2.73
от една седмица до един месец	3.33	3.31	3.63	3.37	3.36	3.54	3.78	4.21	3.68	3.68	3.71	3.76
над един месец	3.53	-	4.08	4.42	3.66	3.42	4.36	4.56	4.28	4.64	5.62	5.08
Лихвени проценти по срочни депозити												
левове	3.28	3.27	3.28	3.29	3.27	3.26	3.27	3.25	3.25	3.24	3.25	3.25
евро*	1.99	1.94	1.90	1.88	1.88	1.86	1.91	1.92	1.96	2.01	2.01	2.02
щатски долари	3.57	3.54	3.52	3.52	3.38	3.51	3.49	3.52	3.53	3.48	3.48	3.53
Лихвени проценти по безсрочни депозити												
левове	0.24	0.24	0.25	0.23	0.24	0.25	0.25	0.24	0.25	0.25	0.26	0.26
евро*	0.95	0.89	0.79	0.68	0.66	0.67	0.69	0.73	0.71	0.66	0.68	0.72
щатски долари	1.89	1.85	1.80	1.80	1.77	1.74	1.75	1.71	1.70	1.73	1.60	1.67
Лихвени проценти по кредити												
левове	14.42	13.71	14.64	13.84	13.33	13.79	12.36	13.80	13.62	13.36	13.51	12.41
евро*	7.63	7.49	7.19	8.69	9.39	9.16	9.94	10.10	10.07	9.41	8.91	10.16
щатски долари	10.15	11.31	11.71	9.25	10.46	9.51	9.49	8.70	11.31	10.25	9.54	11.24
Доходност на емисиите от ДЦК	6.29	6.04	5.61	5.46	4.99	5.13	5.40	5.58	5.74	5.27	5.17	5.04
ДЪЛГОСРОЧНИ ЛИХВЕНИ ПРОЦЕНТИ (среднопотеглени)												
Лихвени проценти по кредити												
левове	16.60	16.11	16.81	16.25	16.18	15.40	15.92	16.49	16.77	15.59	15.49	14.85
евро*	13.34	14.32	11.75	10.49	10.75	12.01	10.41	9.20	11.40	8.27	9.57	10.60
щатски долари	15.16	14.47	14.92	14.24	14.66	16.15	13.05	17.30	10.56	14.76	13.38	13.78
Доходност на емисиите от ДЦК	9.52	9.38	9.46	8.69	8.46	10.74	12.15	12.88	13.06	10.21	9.84	9.29

Показатели	2000 г.									
	I	II	III	IV	V	VI	VII	VIII	IX	X
ОСНОВЕН ЛИХВЕН ПРОЦЕНТ (в края на периода)	3.99	3.15	3.61	3.69	3.48	4.11	3.48	4.07	4.07	4.49
КРАТКОСРОЧНИ ЛИХВЕНИ ПРОЦЕНТИ (среднопотеглени)										
Лихвени проценти по предоставени депозити на междубанковия пазар	1.23	1.48	2.86	3.17	3.22	4.31	2.84	3.71	3.51	3.60
до един ден	0.81	1.33	2.71	3.07	3.10	4.29	2.80	3.75	3.44	3.51
от един до три дена	0.83	1.28	2.86	2.93	3.14	4.23	2.68	3.41	3.12	3.77
от три дена до една седмица	1.29	1.93	3.08	3.54	3.51	4.71	3.09	3.86	3.96	3.63
от една седмица до един месец	2.93	2.72	3.36	3.92	3.68	4.47	3.53	4.07	4.11	4.17
над един месец	3.82	3.84	4.32	4.58	4.38	3.54	4.06	4.30	5.08	4.78
Лихвени проценти по срочни депозити										
левове	3.23	2.78	3.27	3.12	2.87	3.29	2.95	3.40	3.25	3.23
евро*	2.12	2.42	2.60	2.53	2.58	3.03	3.32	3.38	3.57	3.36
щатски долари	3.53	4.30	4.41	4.52	4.68	4.73	4.64	4.61	4.67	4.64
Лихвени проценти по безсрочни депозити										
левове	0.26	0.25	0.25	0.24	0.26	0.26	0.25	0.28	0.27	0.26
евро*	0.76	0.75	0.67	0.78	0.80	0.65	0.72	0.64	0.54	0.58
щатски долари	1.74	1.67	1.64	1.79	1.58	1.36	1.48	1.64	1.67	1.60
Лихвени проценти по кредити										
левове	12.49	11.87	9.54	13.57	13.79	12.52	10.95	12.72	11.73	13.34
евро*	8.85	9.36	8.59	8.72	13.10	10.77	11.49	12.84	8.22	8.87
щатски долари	11.64	11.00	11.94	11.75	13.91	12.13	12.55	13.68	10.69	13.21
Доходност на емисиите от ДЦК	5.20	4.21	4.09	3.67	4.20	3.87	3.68	4.36	3.96	4.20
ДЪЛГОСРОЧНИ ЛИХВЕНИ ПРОЦЕНТИ (среднопотеглени)										
Лихвени проценти по кредити										
левове	15.06	14.75	15.15	16.28	15.86	15.40	12.88	14.06	15.79	15.86
евро*	10.79	12.94	10.61	13.07	12.37	12.43	12.71	13.22	11.06	10.65
щатски долари	14.29	17.40	15.07	13.99	16.92	17.23	12.69	16.51	16.16	13.40
Доходност на емисиите от ДЦК	8.31	7.96	7.73	7.49	7.36	7.45	7.33	7.03	6.95	7.50

* Позицията „евро“ включва еврото и всички валути, подразделения на еврото.

Източник: БНБ.

1.18. МЕСЕЧНИ ЛИХВЕНИ ПРОЦЕНТИ*

	Номинални		Реални **	
	краткосрочни кредити	едномесечни депозити	краткосрочни кредити	едномесечни депозити
1999				
януари	1.13	0.27	-0.36	-1.20
февруари	1.08	0.27	1.71	0.89
март	1.15	0.27	2.20	1.31
април	1.09	0.27	1.74	0.92
май	1.05	0.27	1.75	0.96
юни	1.08	0.27	1.56	0.74
юли	0.98	0.27	-2.15	-2.83
август	1.08	0.27	0.07	-0.74
септември	1.07	0.27	-0.40	-1.20
октомври	1.05	0.27	0.00	-0.78
ноември	1.06	0.27	0.42	-0.37
декември	0.98	0.27	0.32	-0.39
2000				
януари	0.99	0.27	-2.07	-2.77
февруари	0.94	0.21	0.41	-0.32
март	0.76	0.24	1.35	0.82
април	1.07	0.24	1.95	1.11
май	1.10	0.23	0.87	0.00
юни	0.99	0.27	0.86	0.14
юли	0.87	0.23	0.35	-0.29
август	1.00	0.27	-1.98	-2.69
септември	0.93	0.25	-1.42	-2.08
октомври	1.05	0.26	-0.13	-0.91

* По левовите кредити и депозити.

** Дефлирани с индекса на потребителските цени.

Източник: БНБ.

**1.19. ЛИХВЕН ДИФЕРЕНЦИАЛ МЕЖДУ ГОДИШНАТА ДОХОДНОСТ
НА ТРИМЕСЕЧНИТЕ ДЦК И ТРИМЕСЕЧНИЯ ЛИБОР ЗА ЕВРОТО**

(%)

Дата	Доходност на ДЦК		Лихвен процент (евро) (If)	Лихвен диференциал ²
	до падежа	ефективна ¹ (I)		
6.Г'99	1.28	5.22	3.21	1.95
13.Г'99	1.27	5.18	3.18	1.94
20.Г'99	1.27	5.18	3.05	2.06
27.Г'99	1.26	5.14	3.08	1.99
3.Г'99	1.26	5.14	3.10	1.98
10.Г'99	1.25	5.08	3.11	1.91
17.Г'99	1.23	5.00	3.09	1.86
24.Г'99	1.23	5.00	3.08	1.86
4.П'99	1.23	5.00	3.11	1.83
10.П'99	1.21	4.92	3.08	1.78
17.П'99	1.22	4.96	3.04	1.87
24.П'99	1.21	4.92	3.01	1.85
31.П'99	1.20	4.88	2.97	1.85
7.ИВ'99	1.19	4.84	2.90	1.88
14.ИВ'99	1.18	4.79	2.64	2.10
21.ИВ'99	1.17	4.75	2.60	2.10
28.ИВ'99	1.16	4.71	2.59	2.07
5.V'99	1.14	4.62	2.58	1.99
12.V'99	1.13	4.58	2.58	1.95
19.V'99	1.12	4.54	2.59	1.90
26.V'99	1.11	4.49	2.58	1.87
2.VГ'99	1.11	4.49	2.60	1.84
9.VГ'99	1.11	4.49	2.60	1.84
16.VГ'99	1.11	4.49	2.63	1.82
23.VГ'99	1.13	4.58	2.65	1.88
30.VГ'99	1.19	4.84	2.67	2.11
7.VII'99	1.20	4.88	2.66	2.16
14.VII'99	1.20	4.88	2.66	2.16
21.VII'99	1.20	4.88	2.70	2.12
28.VII'99	1.20	4.88	2.68	2.14
4.VIII'99	1.20	4.88	2.70	2.12
11.VIII'99	1.19	4.83	2.70	2.08
18.VIII'99	1.19	4.83	2.68	2.10
25.VIII'99	1.20	4.88	2.69	2.13
1.IX'99	1.19	4.84	2.70	2.08
8.IX'99	1.19	4.84	2.68	2.10
15.IX'99	1.18	4.79	2.69	2.05
23.IX'99	1.16	4.71	2.70	1.96
29.IX'99	1.13	4.58	3.09	1.44
6.X'99	1.12	4.54	3.29	1.20
13.X'99	1.11	4.49	3.36	1.10
20.X'99	1.11	4.49	3.45	1.01
27.X'99	1.11	4.49	3.50	0.96
3.XГ'99	1.12	4.54	3.53	0.97
10.XГ'99	1.12	4.54	3.46	1.04
17.XГ'99	1.12	4.54	3.45	1.05
24.XГ'99	1.12	4.54	3.45	1.05
1.XII'99	1.12	4.54	3.45	1.05

¹ Изчислена на годишна база.

² Изчислен по формулата:

$$ID = \left[\frac{(1+I/100)}{(1+If/100)} - 1 \right] \times 100$$

Източник: БНБ, Reuters.

(%)

Дата	Доходност на ДЦК		Лихвен процент (евро) (If)	Лихвен диференциал ²
	до падежа	ефективна ¹ (I)		
8.XII'99	1.12	4.54	3.46	1.04
15.XII'99	1.12	4.54	3.46	1.04
22.XII'99	1.12	4.54	3.46	1.04
29.XII'99	1.12	4.54	3.35	1.15
5.I.2000	1.11	4.49	3.34	1.12
12.I.2000	1.07	4.32	3.32	0.97
19.I.2000	1.03	4.20	3.31	0.87
26.I.2000	0.98	3.99	3.33	0.64
2.II.2000	0.92	3.73	3.49	0.23
9.II.2000	0.85	3.44	3.49	-0.04
16.II.2000	0.81	3.27	3.49	-0.21
23.II.2000	0.78	3.15	3.63	-0.47
1.III.2000	0.76	3.07	3.63	-0.54
8.III.2000	0.76	3.07	3.67	-0.58
15.III.2000	0.87	3.53	3.79	-0.26
22.III.2000	0.89	3.61	3.77	-0.15
29.III.2000	0.89	3.61	3.82	-0.20
5.IV.2000	0.91	3.69	3.83	-0.13
12.IV.2000	0.90	3.65	3.92	-0.26
19.IV.2000	0.90	3.65	3.95	-0.29
26.IV.2000	0.91	3.69	4.04	-0.33
3.V.2000	0.91	3.69	4.18	-0.47
10.V.2000	0.89	3.61	4.30	-0.66
17.V.2000	0.87	3.53	4.44	-0.87
25.V.2000	0.86	3.48	4.43	-0.90
31.V.2000	0.86	3.48	4.45	-0.93
7.VI.2000	0.86	3.48	4.41	-0.88
14.VI.2000	0.90	3.65	4.53	-0.84
21.VI.2000	1.04	4.24	4.52	-0.27
28.VI.2000	1.01	4.11	4.54	-0.41
5.VII.2000	0.98	3.99	4.54	-0.53
12.VII.2000	0.93	3.78	4.54	-0.72
19.VII.2000	0.86	3.48	4.63	-1.09
26.VII.2000	0.86	3.48	4.63	-1.09
2.VIII.2000	0.87	3.53	4.64	-1.06
9.VIII.2000	0.87	3.53	4.64	-1.07
16.VIII.2000	0.86	3.48	4.83	-1.28
23.VIII.2000	0.93	3.78	4.87	-1.04
30.VIII.2000	1.00	4.07	4.88	-0.78
7.IX.2000	0.96	3.90	4.87	-0.92
13.IX.2000	0.95	3.86	4.84	-0.93
20.IX.2000	0.98	3.99	4.82	-0.79
27.IX.2000	1.00	4.07	4.89	-0.78
4.X.2000	0.99	4.03	4.98	-0.90
11.X.2000	1.00	4.07	5.00	-0.89
18.X.2000	1.03	4.20	5.02	-0.78
25.X.2000	1.11	4.49	5.10	-0.58

**1.20. ЦЕНИ НА РЕГИСТРИРАНИТЕ СДЕЛКИ
С ДЦК, ДЕНОМИНИРАНИ В ЩАТСКИ ДОЛАРИ,
ЕМИТИРАНИ ПО РЕДА НА ЧЛ. 5 ОТ ЗУНК**

(щ. д.)

Дата	Цена		
	минимална	максимална	среднопотеглена
5.IX.2000	69.92	69.92	69.92
8.IX.2000	60.00	60.00	60.00
13.IX.2000	67.90	72.50	68.08
14.IX.2000	69.08	69.78	69.46
15.IX.2000	69.45	70.23	69.90
18.IX.2000	69.66	70.00	69.87
19.IX.2000	69.67	69.67	69.67
20.IX.2000	69.34	69.34	69.34
25.IX.2000	69.63	69.80	69.80
26.IX.2000	70.05	70.05	70.05
28.IX.2000	69.84	70.09	69.86
2.X.2000	65.00	65.00	65.00
3.X.2000	69.80	69.80	69.80
5.X.2000	70.07	70.07	70.07
11.X.2000	70.58	70.70	70.69
12.X.2000	65.00	71.04	70.62
13.X.2000	68.00	70.56	70.38
16.X.2000	68.00	70.67	70.58
17.X.2000	71.94	71.94	71.94
18.X.2000	70.45	70.58	70.52
20.X.2000	70.71	70.71	70.71
23.X.2000	70.70	71.00	70.85
24.X.2000	70.69	70.69	70.69
25.X.2000	70.71	70.71	70.71
26.X.2000	70.43	70.65	70.64
30.X.2000	69.55	69.55	69.55
31.X.2000	73.23	73.23	73.23

Забележка: Информацията се базира на регистрираните сделки в регистъра, воден в БНБ.

Източник: БНБ.

1.21. КОТИРОВКИ НА БЪЛГАРСКИТЕ БРЕЙДИ ОБЛИГАЦИИ

(щ. д. на 100 щ. д. номинал)

Дата	FLIRBs		IABs		DISCs	
	купува	продава	купува	продава	купува	продава
1.IX.2000	77.13	77.63	81.50	82.50	81.63	82.00
5.IX.2000	76.50	77.88	81.38	82.25	81.00	81.88
6.IX.2000	76.38	76.88	81.25	82.25	81.00	81.50
7.IX.2000	74.50	75.63	79.50	80.50	79.50	81.00
8.IX.2000	74.63	75.63	79.75	80.50	79.50	80.50
11.IX.2000	74.88	75.38	78.25	79.25	78.50	80.25
12.IX.2000	74.00	75.38	78.00	79.00	78.50	80.25
13.IX.2000	73.25	74.50	78.25	79.25	78.63	79.00
14.IX.2000	73.75	74.63	78.00	79.00	78.38	79.50
15.IX.2000	73.00	74.00	77.00	78.25	77.50	79.00
18.IX.2000	71.75	73.50	76.50	77.63	77.13	77.75
19.IX.2000	73.75	74.25	75.50	76.50	75.00	75.50
20.IX.2000	72.13	73.00	75.75	76.75	76.00	76.50
21.IX.2000	72.13	73.25	76.25	77.25	76.50	77.25
22.IX.2000	71.00	73.00	76.13	76.75	76.50	77.38
25.IX.2000	71.00	73.00	78.25	80.00	78.50	78.88
26.IX.2000	72.50	73.00	77.75	78.75	78.00	78.75
27.IX.2000	73.63	74.63	77.50	78.50	78.25	78.50
28.IX.2000	73.00	73.75	77.00	78.00	77.00	78.00
29.IX.2000	72.50	73.75	75.75	77.00	76.50	77.25
2.X.2000	72.00	73.50	75.75	76.75	76.00	77.00
3.X.2000	72.13	74.50	76.50	77.50	76.88	77.88
4.X.2000	73.13	73.63	76.50	77.50	76.88	77.38
5.X.2000	73.25	74.25	76.75	77.75	77.00	77.63
6.X.2000	74.00	74.88	77.63	78.63	77.50	78.00
9.X.2000	74.00	74.88	76.25	77.25	77.50	78.50
10.X.2000	73.13	74.50	76.50	77.50	76.75	77.50
11.X.2000	71.38	73.00	75.75	76.75	75.75	76.75
12.X.2000	71.50	73.88	75.50	76.50	75.75	77.00
13.X.2000	71.00	72.75	75.00	77.50	75.50	78.25
16.X.2000	71.50	72.75	77.00	78.00	76.00	76.88
17.X.2000	71.00	72.75	75.50	76.75	75.75	76.50
18.X.2000	69.63	71.75	74.00	75.13	75.00	75.50
19.X.2000	70.75	72.25	74.00	75.50	75.25	76.63
20.X.2000	71.00	72.00	74.00	75.00	74.88	75.50
23.X.2000	71.00	72.25	74.25	75.75	74.75	75.13
24.X.2000	70.00	72.38	73.75	74.75	74.75	75.75
25.X.2000	70.00	71.50	73.38	74.38	74.00	75.00
26.X.2000	70.25	73.00	73.50	74.50	74.50	75.13
27.X.2000	70.50	71.50	73.50	74.75	74.63	75.75
30.X.2000	70.50	71.63	73.50	74.75	74.50	76.00
31.X.2000	70.50	71.63	74.50	75.50	74.50	75.75

FLIRBs (Front-Loaded Interest Reduction Bonds) – облигации с първоначално намалени лихви.**IABs** (Interest Arrears Bonds) – облигации за неплатени лихви.**DISCs** (Discount Bonds) – облигации с отстъпка.**Забележка:** Котировки при затваряне на борсите.

Източник: Reuters.

2 Външен сектор

2.1. ПЛАТЕЖЕН БАЛАНС

2.1.1. ПЛАТЕЖЕН БАЛАНС ЗА 2000 Г.*

(млн. щ. д.)

	I	II	III	I трим.	IV	V	VI	II трим.	VII	VIII	IX	III трим.	I – IX
А. Текуща сметка¹	-242.2	-94.4	-1.1	-337.7	-34.9	-63.6	18.0	-80.5	-23.6	130.1	-30.1	76.4	-341.8
Стоки: кредит (FOB)	311.2	385.2	413.2	1109.6	355.4	373.5	441.6	1170.5	404.4	422.9	401.2	1228.5	3508.6
Стоки: дебит (FOB)	-476.5	-491.0	-444.4	-1412.0	-402.0	-479.2	-525.4	-1406.7	-502.8	-463.5	-495.8	-1462.1	-4280.7
<i>Търговски баланс²</i>	<i>-165.3</i>	<i>-105.8</i>	<i>-31.2</i>	<i>-302.3</i>	<i>-46.6</i>	<i>-105.7</i>	<i>-83.9</i>	<i>-236.1</i>	<i>-98.4</i>	<i>-40.6</i>	<i>-94.6</i>	<i>-233.6</i>	<i>-772.1</i>
Услуги: кредит	122.9	125.0	153.2	401.1	116.1	161.8	226.5	504.3	299.3	322.1	204.3	825.8	1731.2
Транспорт ³	38.3	42.2	45.6	126.1	37.5	47.7	63.2	148.3	78.7	80.3	58.8	217.8	492.2
Туризм ⁴	48.8	51.9	57.3	158.0	46.4	80.5	126.6	253.4	189.8	189.5	114.4	493.7	905.1
Други услуги	35.8	30.8	50.3	116.9	32.2	33.7	36.7	102.6	30.8	52.3	31.1	114.3	333.8
Услуги: дебит	-113.7	-118.3	-131.7	-363.7	-125.2	-139.2	-145.1	-409.6	-144.3	-162.0	-154.4	-460.8	-1234.1
Транспорт ³	-55.3	-54.6	-54.0	-163.9	-49.9	-59.1	-64.4	-173.4	-65.1	-66.8	-66.9	-198.8	-536.1
Туризм ⁴	-36.3	-30.9	-39.2	-106.4	-37.7	-43.8	-46.9	-128.4	-53.2	-66.0	-59.8	-179.0	-413.8
Други услуги	-22.1	-32.8	-38.6	-93.5	-37.6	-36.3	-33.8	-107.7	-26.0	-29.3	-27.7	-83.0	-284.2
<i>Услуги, нето</i>	<i>9.2</i>	<i>6.6</i>	<i>21.5</i>	<i>37.3</i>	<i>-9.2</i>	<i>22.5</i>	<i>81.4</i>	<i>94.7</i>	<i>155.0</i>	<i>160.1</i>	<i>49.9</i>	<i>365.0</i>	<i>497.1</i>
<i>Стоки и нефакторни услуги, нето</i>	<i>-156.1</i>	<i>-99.2</i>	<i>-9.7</i>	<i>-265.0</i>	<i>-55.8</i>	<i>-83.1</i>	<i>-2.5</i>	<i>-141.4</i>	<i>56.6</i>	<i>119.5</i>	<i>-44.7</i>	<i>131.4</i>	<i>-275.0</i>
Доход: кредит	43.0	21.1	26.0	90.1	18.8	21.2	26.7	66.7	41.7	25.0	20.8	87.5	244.4
Доход: дебит	-147.0	-33.7	-36.0	-216.7	-13.4	-35.1	-43.0	-91.5	-156.1	-36.6	-25.9	-218.6	-526.8
<i>Доход, нето</i>	<i>-104.0</i>	<i>-12.5</i>	<i>-10.0</i>	<i>-126.5</i>	<i>5.4</i>	<i>-13.9</i>	<i>-16.3</i>	<i>-24.8</i>	<i>-114.4</i>	<i>-11.5</i>	<i>-5.1</i>	<i>-131.1</i>	<i>-282.4</i>
<i>Стоки, нефакторни услуги и доход, нето</i>	<i>-260.1</i>	<i>-111.7</i>	<i>-19.7</i>	<i>-391.5</i>	<i>-50.4</i>	<i>-97.0</i>	<i>-18.8</i>	<i>-166.2</i>	<i>-57.8</i>	<i>108.0</i>	<i>-49.8</i>	<i>0.3</i>	<i>-557.4</i>
<i>Текущи трансфери, нето⁵</i>	<i>17.9</i>	<i>17.3</i>	<i>18.7</i>	<i>53.9</i>	<i>15.5</i>	<i>33.5</i>	<i>36.7</i>	<i>85.7</i>	<i>34.2</i>	<i>22.1</i>	<i>19.7</i>	<i>76.0</i>	<i>215.6</i>
Текущи трансфери, кредит	21.8	20.4	23.5	65.6	22.2	37.7	41.4	101.3	39.5	29.0	24.3	92.8	259.7
Текущи трансфери, дебит	-3.9	-3.1	-4.8	-11.8	-6.6	-4.2	-4.7	-15.6	-5.2	-6.9	-4.6	-16.7	-44.1
Б. Капиталова сметка^{1,6}	12.0	0.0	0.0	12.0	13.0	0.0	0.0	13.0	0.0	0.0	0.0	0.0	25.0
Капиталови трансфери, нето	12.0	0.0	0.0	12.0	13.0	0.0	0.0	13.0	0.0	0.0	0.0	0.0	25.0
<i>Общо за групи А и Б</i>	<i>-230.2</i>	<i>-94.4</i>	<i>-1.1</i>	<i>-325.7</i>	<i>-21.9</i>	<i>-63.6</i>	<i>18.0</i>	<i>-67.5</i>	<i>-23.6</i>	<i>130.1</i>	<i>-30.1</i>	<i>76.4</i>	<i>-316.8</i>
В. Финансова сметка^{1,6}	0.3	44.5	-13.8	31.0	179.0	48.3	80.5	307.8	-114.8	-19.1	93.2	-40.7	298.0
Преки инвестиции в чужбина	-0.1	0.0	0.0	-0.1	0.0	0.0	-1.1	-1.1	2.4	0.4	0.0	2.8	1.5
Преки инвестиции в България ^{7,8}	61.8	34.3	25.3	121.3	39.5	53.0	45.2	137.7	118.5	27.8	34.7	181.0	440.0
Портфейлни инвестиции – активи	-17.2	-5.3	-22.0	-44.4	7.6	-28.5	-35.3	-56.3	19.1	-24.3	-9.6	-14.8	-115.5
Акции	0.5	0.1	0.1	0.6	0.3	-0.2	-0.2	-0.1	-1.0	0.2	-0.8	-1.6	-1.0
Облигации	-17.7	-5.3	-22.0	-45.1	7.3	-28.4	-35.1	-56.2	20.0	-24.5	-8.7	-13.2	-114.5
Портфейлни инвестиции – пасиви	1.0	-1.7	1.1	0.5	3.8	11.5	6.5	21.8	2.6	-1.0	-1.1	0.5	22.7
Акции	0.4	0.1	-2.0	-1.4	4.4	7.3	4.7	16.3	-0.1	-0.1	0.3	0.2	15.1
Облигации	0.6	-1.8	3.1	1.9	-0.5	4.2	1.8	5.4	2.7	-0.9	-1.5	0.3	7.6

(продължава)

(продължение)

(млн. ш. д.)

	I	II	III	I трим.	IV	V	VI	II трим.	VII	VIII	IX	III трим.	I – IX
Други инвестиции – активи	-43.1	-38.9	-36.3	-118.2	76.9	-20.2	34.4	91.1	-320.2	19.0	-18.9	-320.1	-347.3
Търговски кредити, нето	68.4	41.0	14.0	123.4	-0.6	-0.6	0.1	-1.1	0.2	-0.1	3.9	4.0	126.2
Заеми	-7.9	-1.5	4.0	-5.3	-1.4	1.6	0.3	0.5	1.1	-1.2	1.4	1.3	-3.6
Търговски банки	-0.8	-2.2	-1.1	-4.0	-1.8	-0.5	0.1	-2.3	0.1	-1.2	0.0	-1.1	-7.4
Други сектори	-7.0	0.7	5.1	-1.3	0.5	2.1	0.2	2.8	1.0	0.0	1.4	2.4	3.9
Валутни депозити	-101.3	-85.7	-67.2	-254.1	69.9	-35.6	24.8	59.1	-316.9	-5.6	-44.0	-366.5	-561.6
Търговски банки	-122.3	-85.7	-67.2	-275.1	66.2	-35.9	23.4	53.8	-316.2	-11.3	-44.3	-371.8	-593.2
Други сектори ⁹	21.0	0.0	0.0	21.0	3.6	0.4	1.3	5.3	-0.7	5.7	0.3	5.3	31.6
Други валутни депозити ¹⁰	15.2	7.3	9.0	31.6	7.7	13.1	9.1	30.0	14.7	22.7	14.6	52.0	113.6
Други активи	-17.5	0.0	3.9	-13.7	1.2	1.3	0.1	2.6	-19.3	3.1	5.3	-10.9	-22.0
Други инвестиции – пасиви	-2.1	56.0	18.1	72.0	51.3	32.5	30.8	114.6	62.8	-41.0	88.2	109.9	296.5
Търговски кредити, нето	0.2	19.2	28.2	47.6	15.7	17.7	19.4	52.7	12.0	11.1	39.2	62.4	162.7
Заеми	-8.7	17.1	-27.0	-18.7	18.4	10.3	18.7	47.4	25.5	-50.4	-38.2	-63.1	-34.4
Държавно управление	-0.5	-16.9	-41.1	-58.6	-0.7	-23.1	12.5	-11.3	10.4	-33.3	-54.5	-77.4	-147.4
Търговски банки	0.0	1.1	1.1	2.2	0.9	8.5	1.9	11.3	-1.0	-2.1	2.7	-0.4	13.1
Други сектори ⁸	-8.2	32.9	13.0	37.7	18.2	24.9	4.3	47.4	16.1	-15.0	13.6	14.7	99.9
Депозити на нерезиденти	4.9	8.0	8.2	21.1	11.8	3.2	-12.8	2.1	48.1	-3.8	66.7	111.1	134.3
Други пасиви	1.5	11.8	8.7	22.0	5.3	1.4	5.6	12.4	-22.9	2.0	20.4	-0.4	33.9
Общо за групи А, Б и В	-229.9	-49.9	-14.9	-294.6	157.1	-15.3	98.5	240.3	-138.4	111.0	63.1	35.6	-18.7
Г. Грешки и пропуски	75.5	28.9	-4.4	100.1	-37.3	-53.7	-6.2	-97.2	11.4	-110.6	-39.5	-138.7	-135.8
ОБЩ БАЛАНС (групи А, Б, В и Г)	-154.4	-20.9	-19.3	-194.6	119.7	-69.0	92.4	143.1	-127.1	0.4	23.6	-103.1	-154.5
Д. Резерви и друго финансиране	154.4	20.9	19.3	194.6	-119.7	69.0	-92.4	-143.1	127.1	-0.4	-23.6	103.1	154.5
Валутни резерви на БНБ ¹¹	173.4	20.9	19.3	213.6	-163.4	55.6	-162.0	-269.8	154.7	-51.2	-143.5	-40.0	-96.3
Ползвани кредити от МВФ, нето	-19.0	0.0	0.0	-19.0	43.7	0.0	69.6	113.3	-27.7	0.0	67.7	40.0	134.3
Извънредно финансиране, нето ¹²	0.0	0.0	0.0	0.0	0.0	13.5	0.0	13.5	0.0	50.9	52.2	103.1	116.6

* Аналитично представяне на платежния баланс в съответствие с петото издание на „Ръководство по платежен баланс“ на МВФ.

¹ Данните са предварителни.

² Данни от митнически декларации, получени от дирекция „Информационно-изчислителен център“ към „Информационно обслужване“ АД, обработени от БНБ по дата на оформяне на митническата декларация и допълнени с информация от НСИ. Данните са съгласувани с НСИ. Предварителни данни към 10 ноември 2000 г.

³ Оценка на БНБ.

⁴ Данни на МВР и оценка на Министерството на икономиката и БНБ.

⁵ Включително данни от Агенцията за чуждестранна помощ и Българския червен кръст.

⁶ Отрицателният знак (-) показва изтичане на капитал (нарастване на активи или намаление на пасиви).

⁷ Данни от фирми с чуждестранно участие, Агенцията за приватизация, отраслови министерства, НСИ, Централния депозитар и търговските банки. В статията „Преки инвестиции в България“ са включени и инвестициите на чуждестранни лица в недвижими имоти.

⁸ Данните са ревизирани на базата на получените в БНБ отчети за задълженията на местни лица към чужбина.

⁹ За периода януари – март 2000 г. са използвани данни на Банката за международни разплащания (BIS). За периода април – септември 2000 г. данните са на БНБ.

¹⁰ Включва изменението на валутните депозити на домакинствата при местни банки. Данните са изчистени от курсови разлики.

Отрицателният знак (-) показва намаление на депозитите, а положителният (+) – увеличение.

¹¹ Не се включват измененията на валутните резерви на БНБ, дължащи се на курсови разлики. Отрицателният знак (-) показва увеличение на валутните резерви, а положителният (+) – намаление.

¹² Включва заеми, отпуснати в подкрепа на платежния баланс (вкл. от Европейския съюз, Световната банка и др.).

Изменения на валутните резерви на БНБ,

дължащи се и на курсови разлики

	I	II	III	I трим.	IV	V	VI	II трим.	VII	VIII	IX	III трим.	I – IX
	243.0	42.3	61.7	347.1	-30.9	-4.7	-234.9	-270.6	245.4	44.6	-103.8	186.1	262.6

	I	II	III	IV	V	VI	II трим.	VII	VIII	IX	III трим.	X	XI	XII	IV трим.	Общо
А. Текуща сметка¹	-166.7	-44.3	-62.6	-273.6	-94.4	-55.9	-182.6	-52.1	74.4	-1.8	20.6	-18.5	-97.1	-134.3	-249.9	-685.5
Стоки: кредит (FOB)	259.0	283.1	338.8	881.0	299.0	296.4	918.6	351.9	352.9	368.0	1072.8	366.3	386.0	381.7	1134.0	4006.4
Стоки: дебит (FOB)	-339.5	-349.9	-428.0	-1117.4	-411.2	-402.1	-1228.8	-446.4	-393.3	-452.3	-1292.1	-423.7	-484.0	-541.5	-1449.1	-5087.4
<i>Търговски баланс²</i>	<i>-80.5</i>	<i>-66.8</i>	<i>-89.1</i>	<i>-236.4</i>	<i>-112.2</i>	<i>-103.7</i>	<i>-310.3</i>	<i>-94.4</i>	<i>-40.5</i>	<i>-84.3</i>	<i>-219.2</i>	<i>-57.4</i>	<i>-98.0</i>	<i>-159.8</i>	<i>-315.1</i>	<i>-1081.0</i>
Услуги: кредит	106.0	100.9	106.3	313.2	96.5	137.0	406.8	255.5	263.6	177.1	696.3	130.0	116.1	126.0	372.1	1788.4
Транспорт ³	32.4	31.7	36.8	101.0	29.4	37.4	112.7	63.1	67.0	51.8	181.9	42.8	40.4	42.9	126.1	521.7
Туризм ⁴	47.1	42.6	48.6	138.3	39.9	69.4	206.6	155.6	166.9	98.5	421.0	60.0	48.8	57.0	165.8	931.7
Други услуги	26.4	26.6	20.9	73.9	27.2	30.2	87.5	36.8	29.7	26.9	93.4	27.2	26.9	26.1	80.2	335.0
Услуги: дебит	-102.4	-91.2	-111.3	-304.9	-111.9	-108.0	-354.4	-141.6	-148.9	-140.9	-431.4	-120.9	-128.9	-133.6	-383.4	-1474.1
Транспорт ³	-43.7	-41.2	-50.8	-135.7	-50.9	-50.5	-156.9	-60.9	-59.5	-60.3	-180.7	-54.5	-57.7	-63.3	-175.4	-648.8
Туризм ⁴	-36.3	-28.7	-35.4	-100.4	-38.6	-39.7	-49.0	-127.3	-55.3	-52.8	-170.7	-45.2	-40.5	-42.3	-128.0	-526.4
Други услуги	-22.4	-21.3	-25.0	-68.8	-22.4	-17.8	-70.2	-25.4	-26.8	-27.8	-80.0	-21.1	-30.8	-28.1	-80.0	-298.9
<i>Услуги, нето</i>	<i>3.6</i>	<i>9.7</i>	<i>-4.9</i>	<i>8.3</i>	<i>-15.5</i>	<i>29.0</i>	<i>52.4</i>	<i>113.9</i>	<i>114.7</i>	<i>36.3</i>	<i>264.9</i>	<i>9.1</i>	<i>-12.8</i>	<i>-7.6</i>	<i>-11.3</i>	<i>314.3</i>
<i>Стоки и нефакторни услуги, нето</i>	<i>-76.9</i>	<i>-57.1</i>	<i>-94.0</i>	<i>-228.1</i>	<i>-127.7</i>	<i>-76.7</i>	<i>-257.9</i>	<i>19.5</i>	<i>74.3</i>	<i>-48.1</i>	<i>45.6</i>	<i>-48.2</i>	<i>-110.8</i>	<i>-167.4</i>	<i>-326.4</i>	<i>-766.7</i>
Доход: кредит	39.3	20.0	14.2	73.5	20.1	18.4	57.0	36.3	16.9	17.4	70.6	18.3	13.8	32.7	64.7	265.8
Доход: дебит	-144.3	-28.2	-25.9	-198.5	-4.7	-13.3	-42.4	-128.7	-31.9	-31.7	-192.3	-8.0	-18.5	-24.6	-51.1	-484.3
<i>Доход, нето</i>	<i>-105.1</i>	<i>-8.2</i>	<i>-11.7</i>	<i>-125.0</i>	<i>15.4</i>	<i>5.1</i>	<i>-6.0</i>	<i>-92.4</i>	<i>-15.0</i>	<i>-14.3</i>	<i>-121.7</i>	<i>10.3</i>	<i>-4.7</i>	<i>8.0</i>	<i>13.6</i>	<i>-218.5</i>
<i>Стоки, нефакторни услуги и доход, нето</i>	<i>-182.0</i>	<i>-65.3</i>	<i>-105.7</i>	<i>-353.1</i>	<i>-112.3</i>	<i>-71.6</i>	<i>-243.3</i>	<i>-72.9</i>	<i>59.3</i>	<i>-62.4</i>	<i>-76.1</i>	<i>-37.9</i>	<i>-115.5</i>	<i>-159.4</i>	<i>-312.7</i>	<i>-985.2</i>
<i>Текущи трансфери, нето⁵</i>	<i>15.3</i>	<i>21.1</i>	<i>43.1</i>	<i>79.5</i>	<i>18.0</i>	<i>15.7</i>	<i>60.7</i>	<i>20.9</i>	<i>15.2</i>	<i>60.6</i>	<i>96.7</i>	<i>19.4</i>	<i>18.4</i>	<i>25.1</i>	<i>62.9</i>	<i>299.7</i>
Текущи трансфери: кредит	17.2	22.3	45.1	84.5	19.6	18.9	67.5	22.8	18.7	65.3	106.7	20.8	20.5	28.6	70.0	328.7
Текущи трансфери: дебит	-1.9	-1.2	-2.0	-5.1	-1.6	-3.3	-6.7	-1.9	-3.5	-4.6	-10.1	-1.4	-2.1	-3.6	-7.1	-29.0
Б. Капиталова сметка^{1,6}	0.0	0.0	0.0	0.0	0.0	0.0	-0.7	0.0	-1.7	0.0	-1.7	0.0	0.0	0.0	0.0	-2.4
Капиталови трансфери, нето	0.0	0.0	0.0	0.0	0.0	0.0	-0.7	0.0	-1.7	0.0	-1.7	0.0	0.0	0.0	0.0	-2.4
<i>Общо за групи А и Б</i>	<i>-166.7</i>	<i>-44.3</i>	<i>-62.6</i>	<i>-273.6</i>	<i>-94.4</i>	<i>-55.9</i>	<i>-183.3</i>	<i>-52.1</i>	<i>72.7</i>	<i>-1.8</i>	<i>18.9</i>	<i>-18.5</i>	<i>-97.1</i>	<i>-134.3</i>	<i>-249.9</i>	<i>-687.9</i>
В. Финансова сметка^{1,6}	52.1	-35.8	28.7	45.0	135.8	43.4	258.3	-88.2	133.0	-60.1	-15.3	153.9	121.1	219.3	494.3	782.4
Преки инвестиции в чужбина ⁷	0.1	0.2	0.1	0.4	-4.8	-0.7	-4.8	-10.2	-0.7	-0.9	-2.6	-1.0	-2.9	-0.7	-4.6	-17.1
Преки инвестиции в България ^{8,9}	27.4	43.1	65.5	136.0	58.6	24.3	66.7	149.6	22.0	68.3	185.1	82.9	182.5	69.8	335.3	806.1
Порфейлни инвестиции – активи	-2.5	-20.1	-33.0	-55.6	-2.4	-30.9	-95.5	-23.7	-12.0	-4.9	-40.6	-23.3	3.9	3.7	-15.8	-207.4
Акции	0.3	0.3	-0.2	0.4	-0.1	-0.3	0.0	-0.2	0.1	-0.1	-0.3	0.1	0.3	-0.4	0.1	0.0
Облигации	-2.8	-20.4	-32.8	-56.0	-2.5	-30.6	-95.4	-23.4	-12.1	-4.8	-40.3	-23.4	3.6	4.0	-15.8	-207.4
Порфейлни инвестиции – пасиви	-7.1	4.1	-18.6	-21.5	0.1	1.5	24.1	5.3	-5.9	-0.3	-0.9	5.6	-12.7	13.5	6.4	8.0
Акции	0.1	-2.8	1.7	-1.0	0.6	-1.7	0.1	-1.0	2.3	0.0	1.1	3.4	0.0	-0.4	1.0	1.9
Облигации	-7.2	6.9	-20.2	-20.5	-0.5	3.2	22.4	25.1	-6.0	-1.4	-4.3	5.6	-12.2	12.5	5.9	6.2
Други инвестиции – активи	45.4	-103.9	31.2	-27.3	88.9	3.1	19.7	111.7	-104.8	43.7	-152.5	45.2	-86.6	131.5	90.0	21.9
																(пропължава)

(млн. щ. д.)

	I	II	III	Г грим.	IV	V	VI	II грим.	VII	VIII	IX	III грим.	X	XI	XII	IV грим.	Общо
Търговски кредити, нето	0.0	0.0	0.0	0.0	-0.2	-0.2	-0.2	-0.6	0.0	0.0	0.0	0.0	0.0	0.0	0.0	0.0	-0.6
Заеми	0.0	1.5	0.4	1.9	0.3	3.3	0.3	3.9	1.2	1.7	2.3	5.2	0.0	0.0	0.2	0.2	11.2
Търговски банки	0.0	0.0	0.0	0.0	0.0	0.0	0.0	0.0	0.0	0.0	0.0	0.0	0.0	0.0	0.0	0.0	0.0
Други сектори	0.0	1.5	0.4	1.9	0.3	3.3	0.3	3.9	1.2	1.7	2.3	5.2	0.0	0.0	0.2	0.2	11.2
Валутни депозити	51.1	-101.4	31.6	-18.7	96.9	7.1	0.8	104.8	-127.3	33.1	-106.4	-200.6	36.2	-95.7	125.6	66.1	-48.4
Търговски банки	76.3	-87.7	38.6	-27.2	97.1	7.6	11.5	116.2	-124.0	35.9	-105.0	-193.1	41.1	-96.7	128.0	72.4	22.7
Други сектори ¹⁰	-25.2	-13.7	-7.0	-45.9	-0.2	-0.4	-10.8	-11.4	-3.3	-2.8	-1.4	-7.5	-5.0	1.0	-2.3	-6.3	-71.1
Други валутни депозити ¹¹	11.6	-4.7	-7.9	-1.1	-8.9	-7.2	11.1	-5.0	34.7	8.5	12.1	55.3	7.2	6.8	10.9	24.8	74.1
Други активи	-17.3	0.7	7.2	-9.5	0.8	0.0	7.7	8.5	-13.5	0.3	0.7	-12.5	1.8	2.3	-5.2	-1.1	-14.5
Други инвестиции – пасиви	-11.1	40.8	-16.6	13.1	-4.6	46.1	37.2	78.7	13.8	13.3	-30.9	-3.8	44.5	36.9	1.5	82.9	170.9
Търговски кредити, нето	7.7	10.4	10.4	28.5	17.3	16.3	17.2	50.9	0.4	0.0	0.2	0.6	0.9	-1.4	0.1	-0.3	79.7
Заеми	16.5	16.7	-41.5	-8.4	-9.3	8.0	44.0	42.7	12.8	8.3	-38.2	-17.1	13.1	24.6	17.8	55.5	72.7
Държавно управление	-3.8	-9.3	-52.0	-65.1	-4.0	5.5	5.8	7.3	-10.8	2.0	-64.2	-73.0	0.4	23.8	1.7	25.9	-104.9
Търговски банки	0.0	0.0	0.0	0.0	0.0	0.1	0.0	0.1	0.0	0.0	0.0	0.0	0.0	-0.1	0.0	-0.1	-0.1
Други сектори ⁹	20.3	26.0	10.4	56.7	-5.2	2.4	38.2	35.4	23.5	6.3	26.0	55.8	12.7	1.0	16.0	29.8	177.7
Депозити на нерезиденти	-8.3	8.4	22.1	22.2	-14.5	23.8	-28.8	-19.5	3.4	3.4	4.1	10.9	30.9	8.6	-8.7	30.9	44.5
Други пасиви	-27.0	5.3	-7.6	-29.3	1.7	-2.0	4.8	4.5	-2.7	1.6	3.0	1.9	-0.4	5.0	-7.7	-3.2	-26.0
Общо за групи А, Б и В	-114.6	-80.1	-34.0	-228.6	41.5	-12.5	46.1	75.0	-140.2	205.7	-61.8	3.6	135.4	24.0	85.0	244.4	94.5
Г. Грешки и пропуски	-21.5	18.1	34.5	31.1	3.7	12.7	-86.9	-70.5	-39.3	-25.5	36.9	-27.9	-33.8	85.2	16.9	68.4	1.1
ОБЩ БАЛАНС (групи А, Б, В и Г)	-136.0	-62.0	0.5	-197.4	45.2	0.2	-40.9	4.5	-179.6	180.2	-24.9	-24.3	101.6	109.2	102.0	312.8	95.6
Д. Резерви и друго финансиране	136.0	62.0	-0.5	197.4	-45.2	-0.2	40.9	-4.5	179.6	-180.2	24.9	24.3	-101.6	-109.2	-102.0	-312.8	-95.6
Валутни резерви на БНБ ¹²	148.9	-13.2	-35.1	100.6	-24.7	-0.2	-13.5	-38.4	188.4	-176.6	-107.8	-96.0	-74.4	-109.2	-309.8	-493.5	-527.2
Ползвани кредити от МВФ, нето	-13.2	68.9	-16.0	39.7	-20.5	0.0	54.3	33.8	-8.8	-3.5	56.4	44.1	-27.2	0.0	71.7	44.5	162.1
Извърдно финансиране, нето ¹³	0.4	6.2	50.6	57.1	0.0	0.0	0.0	0.0	0.0	0.0	76.2	76.2	0.0	0.0	136.1	136.1	269.5

* Аналитично представяне на платежния баланс в съответствие с петото издание на „Ръководство по платежен баланс“ на МВФ.

¹ Данните са преварителни.

² Данни от митнически декларации, получени от дирекция „Информационно-изчислителен център“ към „Информационно обслужване“ АД, обработени от БНБ по дата на оформяне на митническата декларация и допълнени с информация от НСИ. Данните са съгласувани с НСИ и са окончателни.

³ Оценка на БНБ.

⁴ Данни на МВР и оценка на Министерството на икономиката и БНБ.

⁵ Включително данни от Агенцията за чуждестранна помощ и Българския червен кръст.

⁶ Оприщателният знак (-) показва изтичане на капитал (нарастване на активи или намаляване на пасиви).

⁷ Данни от проведното от БНБ през март 2000 г. проучване сред български предприятия с преки инвестиции в чужбина.

⁸ Данни от фирми с чуждестранно участие, Агенцията за приватизация, отраслови министерства, НСИ, Централния депозитар и търговските банки.

⁹ Данните са ревизирани на базата на получените в БНБ отчети за задълженията на местни лица към чужбина. Данните подлежат на допълнителни ревизии.

¹⁰ Използвани са данни на Банката за международни разплащания (BIS).

¹¹ Включва изменението на валутните депозити на домакинствата при местни банки. Данните са изчислени от курсови разлики.

Оприщателният знак (-) показва намаляване на депозитите, а положителният (+) – увеличение.

¹² Не се включват измененията на валутните резерви на БНБ, дължащи се на курсови разлики. Оприщателният знак (-) показва увеличение на валутните резерви, а положителният (+) – намаляване.

¹³ Включва заеми, отпуснати в подкрепа на платежния баланс (вкл. от Европейския съюз, Световната банка и др.).

Изменения на валутните резерви на БНБ, дължащи се и на курсови разлики

2010	53.3	21.7	276.0	6.6	29.7	17.8	54.1	126.1	-131.6	-150.0	-155.5	-22.3	-21.9	-295.9	-340.1	-165.5
------	------	------	-------	-----	------	------	------	-------	--------	--------	--------	-------	-------	--------	--------	--------

2.2. ИЗНОС И ВНОС

2.2.1. ИЗНОС. НАЧИН НА ИЗПОЛЗВАНЕ, 2000 г.

(млн. щ. д.)

Групи стоки	I	II	III	I трим.	IV	V	VI	II трим.	VII	VIII	IX	III трим.	I – IX
Потребителски стоки	95.5	123.2	124.5	343.3	105.3	104.6	132.8	342.7	129.3	125.6	120.1	375.0	1060.9
Храни	6.4	12.8	12.1	31.3	13.6	11.6	15.4	40.6	12.0	12.8	13.8	38.6	110.6
Цигари	0.9	3.0	4.0	7.9	1.6	3.3	1.6	6.5	1.3	2.1	1.9	5.2	19.6
Напитки	4.5	5.6	7.9	18.0	6.3	7.4	6.2	19.9	6.2	6.6	5.9	18.7	56.6
Дрехи и обувки	56.9	66.9	65.0	188.8	52.8	54.7	74.4	181.9	80.5	74.5	67.5	222.4	593.1
Лекарства и козметика	12.2	17.2	16.0	45.4	14.0	11.5	13.6	39.0	10.7	11.8	13.1	35.6	120.0
Мебели и дом. обзавеждане	6.7	8.5	9.8	25.0	8.3	8.4	9.1	25.9	9.7	8.9	8.8	27.4	78.3
Други	7.9	9.2	9.7	26.9	8.6	7.7	12.6	28.9	8.9	9.1	9.0	27.0	82.8
Суровини и материали	139.9	172.4	190.4	502.7	163.6	161.8	187.4	512.8	176.1	189.8	187.0	553.0	1568.5
Чугун, желязо и стомана	30.8	28.9	38.9	98.6	34.8	34.2	35.7	104.7	32.6	31.1	19.7	83.4	286.7
Цветни метали	35.8	44.1	42.7	122.6	38.5	41.0	45.3	124.9	31.8	42.9	40.1	114.8	362.2
Химически продукти	14.2	13.8	22.1	50.2	15.6	16.0	16.8	48.4	16.3	15.5	16.9	48.7	147.3
Пластмаси, каучук	8.6	13.7	17.0	39.2	9.6	10.0	9.0	28.6	7.7	10.5	11.3	29.4	97.3
Торове	5.2	7.7	3.4	16.2	5.2	3.1	10.6	18.9	5.3	14.7	14.2	34.2	69.3
Текстилни материали	8.9	9.8	9.7	28.4	10.2	11.7	13.9	35.8	14.3	11.8	13.0	39.1	103.3
Суровини за производство на храни	3.6	7.9	5.1	16.6	6.5	5.2	7.0	18.6	23.0	18.9	17.3	59.3	94.5
Дървен материал и хартия, картон	8.8	11.3	12.1	32.2	10.4	9.4	11.9	31.7	12.4	11.8	12.8	37.0	100.9
Цимент	3.1	3.1	2.9	9.1	2.8	2.7	4.6	10.2	2.5	3.0	3.7	9.1	28.4
Тютюн	2.2	6.5	2.3	10.9	3.5	1.1	2.0	6.6	1.2	2.6	2.7	6.5	24.1
Други	18.6	25.6	34.3	78.6	26.6	27.4	30.6	84.5	29.0	27.1	35.4	91.5	254.5
Инвестиционни стоки	37.5	44.1	55.9	137.4	48.7	48.0	48.6	145.3	43.9	44.5	43.6	132.1	414.8
Машини, уреди и апарати	13.4	18.1	21.5	53.0	18.4	17.7	18.8	55.0	17.9	17.9	18.4	54.2	162.2
Електрически машини	3.5	4.9	6.4	14.9	6.7	4.3	4.6	15.5	4.8	5.6	4.9	15.4	45.8
Транспортни средства	6.5	2.0	1.9	10.4	1.9	1.4	1.4	4.7	0.9	1.1	2.0	4.0	19.2
Резервни части и оборудване	7.1	8.8	10.8	26.7	9.1	11.6	10.0	30.7	8.8	8.6	7.8	25.3	82.6
Други	7.0	10.2	15.3	32.4	12.7	12.9	13.8	39.4	11.5	11.3	10.5	33.2	105.1
Общо неенергийни стоки	272.9	339.7	370.8	983.4	317.6	314.4	368.9	1000.9	349.4	359.9	350.7	1060.0	3044.2
Енергийни ресурси	38.3	45.5	42.4	126.3	37.8	59.2	72.7	169.7	55.0	62.9	50.5	168.5	464.4
Петролни продукти	28.7	35.9	31.0	95.6	28.3	51.3	62.6	142.2	49.7	46.1	34.0	129.9	367.6
Други	9.6	9.7	11.4	30.7	9.5	7.9	10.1	27.5	5.3	16.8	16.5	38.6	96.8
ОБЩО ИЗНОС (FOB)	311.2	385.2	413.2	1109.6	355.4	373.5	441.6	1170.5	404.4	422.9	401.2	1228.5	3508.6

Източник: Данни от митнически декларации, получени от дирекция „Информационно-изчислителен център“ към „Информационно обслужване“ АД, обработени от БНБ по дата на оформяне на митническата декларация, и допълнени с информация от НСИ. Данните са съгласувани с НСИ. Предварителни данни към 10 ноември 2000 г.

2.2.2. ИЗНОС. НАЧИН НА ИЗПОЛЗВАНЕ, 1999 г.

Групи стоки	(млн. ш. д.)																
	I	II	III	I грим.	IV	V	VI	II грим.	VII	VIII	IX	III грим.	X	XI	XII	IV грим.	Общо
Потребителски стоки	84.1	104.5	113.0	301.6	101.5	97.9	118.5	318.0	137.7	116.9	122.0	376.7	111.2	120.4	115.1	346.6	1342.9
Храни	8.3	14.3	19.7	42.3	14.0	13.8	17.5	45.3	19.2	18.4	18.9	56.4	18.6	18.9	13.7	51.2	195.2
Цигари	2.1	2.1	1.5	5.7	9.4	5.8	2.7	17.9	1.6	1.8	2.5	5.9	2.1	3.6	2.7	8.4	38.0
Напитки	4.2	5.3	8.8	18.3	7.4	7.0	8.3	22.6	9.4	9.3	8.5	27.2	7.4	9.0	7.1	23.5	91.7
Дрехи и обувки	47.4	52.6	51.6	151.6	44.1	44.9	58.0	147.0	75.2	60.9	61.3	197.5	51.3	56.6	61.3	169.2	665.2
Лекарства и козметика	8.2	13.4	13.7	35.4	10.3	11.3	11.9	33.6	15.4	10.9	11.8	38.1	14.0	13.9	12.5	40.5	147.6
Мебели и дом. обзавеждане	7.3	8.5	9.3	25.0	8.8	8.4	8.6	25.8	8.1	7.5	9.4	25.0	8.0	8.8	8.1	24.9	100.6
Други	6.7	8.2	8.4	23.4	7.4	6.8	11.5	25.8	8.8	8.0	9.6	26.4	9.7	9.6	9.7	29.0	104.6
Суровини и материали	122.4	121.9	141.9	386.2	116.6	116.9	134.8	368.3	133.6	151.9	154.9	440.4	163.0	170.1	154.6	487.7	1682.6
Чугун, желязо и стомана	22.8	17.5	22.1	62.5	5.4	9.2	21.8	36.4	22.4	26.3	25.3	74.0	27.4	32.0	31.6	91.0	263.8
Цветни метали	20.5	26.3	30.4	77.2	32.4	26.2	26.7	85.3	26.1	23.5	17.1	66.8	13.0	14.3	27.5	54.8	284.1
Химически продукти	12.0	10.7	11.0	33.7	10.6	12.7	11.2	34.6	11.5	16.2	12.5	40.2	13.1	16.0	13.2	42.3	150.8
Пластмаси, каучук	7.5	13.1	10.0	30.6	7.4	8.6	9.8	25.8	11.3	12.6	9.6	33.5	11.2	10.4	10.4	32.0	121.9
Торове	6.6	5.3	5.7	17.7	1.6	1.7	3.9	7.2	0.8	1.2	1.4	3.4	0.6	2.4	5.9	8.9	37.3
Текстилни материали	10.6	10.6	15.4	36.6	10.2	10.2	13.3	33.7	12.6	10.3	10.1	33.0	12.3	11.9	10.2	34.4	137.6
Суровини за производство на храни	15.2	9.2	9.8	34.1	7.6	6.7	11.0	25.3	7.7	20.3	30.6	58.7	40.8	24.2	12.5	77.5	195.6
Дървен материал и хартия, картон	6.8	7.9	9.9	24.6	9.8	11.4	11.0	32.3	11.0	11.1	14.1	36.2	12.0	13.2	12.9	38.1	131.2
Цимент	1.7	1.5	1.9	5.2	1.1	2.5	2.4	6.0	2.9	2.4	4.1	9.3	2.4	3.8	0.0	6.3	26.8
Топлон	4.6	2.5	5.0	12.1	7.7	4.5	4.8	17.0	2.0	8.2	2.4	12.6	5.3	10.7	6.4	22.5	64.1
Други	14.1	17.2	20.7	52.0	22.7	23.1	19.0	64.8	25.5	19.5	27.6	72.6	25.0	31.1	23.9	80.0	269.4
Инвестиционни стоки	35.2	41.7	60.4	137.3	56.5	62.7	52.0	171.1	59.2	44.2	45.6	149.0	45.7	54.5	54.9	155.2	612.5
Машини, уреди и апарати	13.2	18.9	20.6	52.7	22.0	16.1	21.5	59.6	16.6	14.5	16.3	47.5	14.1	19.2	21.1	54.4	214.2
Електрически машини	2.3	5.4	5.1	12.8	5.3	3.7	6.6	15.6	5.3	4.0	4.4	13.7	4.6	6.1	4.7	15.4	57.5
Транспортни средства	2.3	1.0	3.9	7.2	8.4	15.0	6.1	29.6	0.9	1.6	2.9	5.4	1.7	2.7	0.5	4.9	47.1
Резервни части и оборудване	4.9	6.4	7.8	19.2	7.2	6.8	7.4	21.4	9.2	7.8	7.8	24.7	9.3	9.1	8.5	26.8	92.1
Други	12.5	9.9	23.0	45.4	13.5	21.0	10.4	44.9	27.1	16.4	14.2	57.7	16.0	17.4	20.2	53.7	201.6
Общо неенергийни стоки	241.7	268.1	315.3	825.1	274.6	277.5	305.3	857.4	330.5	313.0	322.4	966.0	319.9	345.0	324.6	989.5	3638.0
Енергийни ресурси	17.3	15.0	23.5	55.9	24.5	18.8	17.9	61.2	21.4	39.9	45.6	106.8	46.4	41.0	57.0	144.4	368.3
Петролни продукти	11.5	9.5	17.7	38.7	18.8	12.6	11.4	42.8	15.9	34.6	38.9	89.4	39.3	33.4	46.3	119.0	289.8
Други	5.8	5.5	5.8	17.2	5.7	6.2	6.5	18.4	5.6	5.3	6.7	17.5	7.1	7.6	10.8	25.5	78.5
ОБЩО ИЗНОС (FOB)	259.0	283.1	338.8	881.0	299.0	296.4	323.2	918.6	351.9	352.9	368.0	1072.8	366.3	386.0	381.7	1134.0	4006.4

Източник: Данни от митнически декларации, получени от дирекция „Информационно-изчислителен център“ към „Информационно обслужване“ АД, обработени от БНБ по дата на оформяне на митническата декларация, и допълнени с информация от НСИ. Данните са съгласувани с НСИ. Окончателни данни.

2.2.3. ВНОС. НАЧИН НА ИЗПОЛЗВАНЕ, 2000 г.

(млн. щ. д.)

Групи стоки	I	II	III	I трим.	IV	V	VI	II трим.	VII	VIII	IX	III трим.	I - IX
Потребителски стоки	66.2	83.1	88.3	237.6	85.4	83.6	80.9	249.9	78.8	71.9	73.2	223.9	711.4
Храни, напитки и цигари	13.3	15.3	16.0	44.6	14.0	12.9	13.1	40.0	11.9	14.4	14.2	40.5	125.1
Мебели и дом. обзавеждане	9.1	11.2	11.6	31.9	10.5	11.0	10.9	32.4	11.3	11.4	11.7	34.4	98.7
Лекарства и козметика	13.3	18.9	21.0	53.2	20.7	17.3	14.2	52.1	14.0	11.4	12.0	37.4	142.7
Дрехи и обувки	12.4	15.0	16.1	43.5	16.7	18.2	17.7	52.7	16.3	11.4	13.7	41.4	137.6
Автомобили	9.0	10.6	11.5	31.2	11.1	12.6	12.8	36.5	13.2	12.7	10.2	36.1	103.8
Други	9.0	12.1	12.1	33.2	12.5	11.6	12.1	36.2	12.1	10.6	11.3	34.1	103.5
Суровини и материали	123.4	160.8	167.6	451.8	160.2	175.3	219.2	554.6	199.2	177.8	162.7	539.6	1546.1
Руди	11.0	17.7	13.8	42.5	12.3	13.7	29.2	55.1	19.4	15.1	13.9	48.4	146.0
Чугун, желязо и стомана	6.7	8.9	10.7	26.3	8.9	9.7	10.6	29.2	12.2	13.7	13.3	39.2	94.7
Цветни метали	2.1	4.8	4.1	11.1	3.2	3.7	5.2	12.1	6.2	5.4	8.8	20.4	43.5
Текстилни материали	36.3	42.5	39.1	117.9	43.3	59.8	68.6	171.6	57.7	41.2	36.6	135.5	425.0
Дървен материал и хартия, картон	12.0	12.3	11.6	36.0	11.1	11.6	14.8	37.5	13.9	14.7	11.8	40.5	114.0
Химически продукти	11.0	16.9	19.3	47.2	15.1	14.2	12.4	41.7	13.9	13.8	12.5	40.2	129.1
Пластмаси, каучук	12.1	16.8	18.4	47.3	18.7	20.4	21.6	60.8	22.9	21.5	19.3	63.7	171.8
Суровини за производство на храни	5.4	8.2	15.1	28.6	9.7	5.5	12.8	28.1	8.3	10.8	10.6	29.7	86.4
Кожии	3.0	2.8	3.0	8.8	4.2	6.1	6.4	16.8	6.5	3.6	3.7	13.8	39.4
Тютюн	2.9	2.3	3.1	8.3	2.9	1.9	3.1	8.0	2.4	3.5	1.6	7.5	23.8
Други	20.9	27.5	29.4	77.8	30.7	28.6	34.6	93.9	35.8	34.3	30.6	100.6	272.4
Инвестиционни стоки	164.4	110.1	113.2	387.7	109.4	144.0	121.0	374.4	137.6	139.3	137.6	414.5	1176.6
Машини, уреди и апарати	34.5	46.1	39.8	120.4	42.7	70.9	45.5	159.1	51.6	53.3	46.1	150.9	430.4
Електрически машини	12.1	11.8	19.4	43.4	16.7	20.2	19.8	56.6	17.2	15.5	13.0	45.7	145.8
Транспортни средства	20.7	20.6	21.2	62.5	21.2	21.8	20.8	63.7	31.7	30.2	47.0	108.9	235.2
Резервни части и оборудване	15.9	16.4	17.0	49.3	16.9	17.0	16.9	50.8	17.4	20.3	14.8	52.5	152.6
Други	81.1	15.2	15.7	112.0	12.0	14.1	18.0	44.2	19.7	20.1	16.8	56.5	212.7
Общо неенергийни стоки	354.0	354.0	369.1	1077.1	355.0	402.8	421.1	1179.0	415.6	388.9	373.5	1178.0	3434.1
Енергийни ресурси	162.6	178.6	112.9	454.0	81.0	117.1	149.1	347.2	130.0	113.6	164.1	407.7	1208.8
<i>Горива</i>	<i>156.2</i>	<i>166.8</i>	<i>106.1</i>	<i>429.1</i>	<i>68.5</i>	<i>100.5</i>	<i>135.1</i>	<i>304.2</i>	<i>112.6</i>	<i>97.5</i>	<i>153.7</i>	<i>363.8</i>	<i>1097.1</i>
Суров петрол и природен газ	140.9	151.2	89.0	381.1	53.7	91.8	117.6	263.1	95.7	80.5	138.6	314.9	959.1
Въглища	11.7	11.8	13.3	36.8	10.0	4.6	13.7	28.3	13.0	11.9	11.1	36.1	101.1
Други горива	3.6	3.7	3.8	11.2	4.8	4.1	3.9	12.8	3.8	5.0	4.0	12.9	36.9
<i>Други</i>	<i>6.4</i>	<i>11.8</i>	<i>6.8</i>	<i>24.9</i>	<i>12.5</i>	<i>16.5</i>	<i>13.9</i>	<i>43.0</i>	<i>17.4</i>	<i>16.1</i>	<i>10.3</i>	<i>43.9</i>	<i>111.7</i>
Масла	6.4	11.8	6.8	24.9	12.5	16.5	13.9	43.0	17.4	16.1	10.3	43.9	111.7
ОБЩО ВНОС (CIF)	516.6	532.6	481.9	1531.1	436.1	519.9	570.2	1526.2	545.5	502.6	537.6	1585.7	4643.0

Източник: Данни от митнически декларации, получени от дирекция „Информационно-изчислителен център“ към „Информационно обслужване“ АД, обработени от БНБ по дата на оформяне на митническата декларация, и допълнени с информация от НСИ. Данните са съгласувани с НСИ. Предварителни данни към 10 ноември 2000 г.

2.2.4. ВНОС. НАЧИН НА ИЗПОЛЗВАНЕ, 1999 г.

Групи стоки	(млн. ш. д.)																
	I	II	III	I трим.	IV	V	VI	II трим.	VII	VIII	IX	III трим.	X	XI	XII	IV трим.	Общо
Потребителски стоки	53.8	64.1	83.5	201.4	88.4	71.9	81.9	242.2	76.1	68.1	78.0	222.2	79.8	94.9	104.9	279.6	945.4
Храни, напитки и тигари	13.4	13.9	16.9	44.1	15.1	12.1	10.8	37.9	11.7	12.5	12.4	36.6	13.1	15.5	17.7	46.3	164.9
Мебели и дом. обзавеждане	6.6	9.9	13.6	30.1	12.9	10.0	12.0	34.8	11.8	11.2	11.5	34.5	13.0	13.8	16.5	43.3	142.7
Лекарства и козметика	10.5	11.9	19.1	41.5	14.6	13.5	12.3	40.3	10.9	11.0	13.9	35.8	14.0	16.3	22.4	52.7	170.3
Дрехи и обувки	11.5	13.2	16.0	40.8	15.0	15.9	16.4	47.3	14.4	8.5	14.8	37.7	14.5	18.7	16.9	50.0	175.8
Автомобили	4.8	4.8	6.2	15.8	19.6	8.9	14.2	42.7	14.9	14.1	13.4	42.4	13.1	15.4	15.8	44.3	145.1
Други	7.0	10.4	11.8	29.2	11.3	11.6	16.3	39.2	12.5	10.8	12.0	35.3	12.2	15.2	15.6	43.0	146.6
Суровини и материали	100.4	137.6	174.9	413.0	164.9	163.8	166.9	495.6	158.2	140.0	141.6	439.8	147.7	171.8	174.9	494.4	1842.7
Руди	4.3	8.0	21.1	33.4	13.0	19.6	10.3	42.8	23.2	13.8	11.4	48.5	9.3	10.5	23.5	43.3	168.0
Чугун, желязо и стомана	5.3	7.0	7.3	19.6	7.3	6.5	7.0	20.8	7.1	8.5	8.1	23.7	11.1	10.0	6.6	27.7	91.9
Цветни метали	2.0	1.6	3.0	6.6	3.7	2.6	3.1	9.5	3.3	4.0	3.4	10.6	2.8	4.5	4.1	11.5	38.1
Текстилни материали	28.1	34.9	39.3	102.3	42.0	51.1	54.5	147.7	45.4	31.7	29.8	106.8	40.0	49.1	47.9	137.1	493.8
Дървен материал и хартия, картон	9.2	9.6	11.8	30.7	11.6	10.9	12.2	34.7	11.1	10.3	10.4	31.7	10.6	13.6	14.2	38.4	135.6
Химически продукти	9.1	12.7	18.0	39.7	21.6	10.8	14.6	47.0	11.4	11.7	12.5	35.7	12.5	13.3	13.0	38.8	161.2
Пластмаси, каучук	11.5	17.2	18.7	47.4	16.0	15.4	17.9	49.3	18.9	19.1	19.4	57.4	21.6	23.7	20.7	65.9	220.0
Суровини за производство на храни	5.6	15.7	15.7	37.0	13.6	10.3	7.5	31.4	5.6	7.1	13.8	26.4	6.5	7.8	6.8	21.1	116.0
Кожн	2.9	3.7	3.0	9.7	3.9	5.2	5.0	14.1	3.8	1.8	2.5	8.1	3.1	3.9	3.8	10.8	42.7
Тютюн	0.3	1.9	6.3	8.5	4.2	3.2	2.7	10.1	1.7	4.2	3.7	9.5	1.6	2.2	1.7	5.5	33.6
Други	22.1	25.4	30.7	78.2	27.9	28.2	32.1	88.2	26.7	27.9	26.6	81.2	28.7	33.1	32.6	94.3	342.0
Инвестиционни стоки	97.2	100.5	109.8	307.4	116.7	134.9	134.5	386.2	126.9	129.4	145.7	402.0	107.8	128.2	160.4	396.4	1492.1
Машини, уреди и апарати	40.1	41.0	46.9	128.0	40.5	57.2	52.2	149.9	41.6	60.2	72.3	174.1	37.9	47.8	57.3	143.1	595.1
Електрически машини	14.2	17.8	16.2	48.2	14.4	28.2	19.1	61.6	22.0	14.9	16.3	53.1	12.6	19.8	16.3	48.7	211.6
Транспортни средства	17.4	13.9	14.7	46.1	31.1	24.5	32.8	88.4	26.0	23.4	22.1	71.6	23.5	27.3	47.8	98.6	304.7
Резервни части и оборудване	12.5	16.9	17.2	46.7	15.5	13.2	17.0	45.7	21.3	16.1	15.5	52.9	20.9	19.8	21.8	62.5	207.9
Други	12.9	10.8	14.7	38.4	15.3	11.9	13.4	40.5	16.0	14.8	19.4	50.3	12.8	13.5	17.2	43.5	172.8
Общо несергийни стоки	251.4	302.2	368.2	921.8	370.0	370.6	383.4	1124.0	361.3	337.5	365.2	1064.0	335.4	394.8	440.2	1170.4	4280.2
Енергийни ресурси	116.5	76.9	95.7	289.1	75.9	65.3	67.1	208.3	122.7	89.1	125.2	337.1	123.8	129.8	146.8	400.3	1234.8
Горива	111.2	69.7	91.2	272.2	72.7	60.6	60.8	194.1	119.9	84.1	121.3	325.3	120.1	124.9	142.2	387.1	1178.7
Суров петрол и природен газ	93.5	54.3	67.7	215.5	57.3	47.0	47.5	151.7	109.6	73.3	107.5	290.4	106.4	107.3	123.9	337.5	995.2
Въглища	11.9	9.6	17.6	39.2	10.3	8.4	8.0	26.6	4.9	5.0	8.7	18.5	8.6	10.6	11.7	30.9	115.2
Други горива	5.8	5.8	5.9	17.6	5.1	5.3	5.4	15.8	5.4	5.8	5.1	16.3	5.1	7.0	6.6	18.7	68.4
Други	5.3	7.2	4.4	16.9	3.2	4.7	6.3	14.2	2.8	5.0	4.0	17.8	3.7	4.9	4.6	13.2	56.1
Масла	5.3	7.2	4.4	16.9	3.2	4.7	6.3	14.2	2.8	5.0	4.0	11.8	3.7	4.9	4.6	13.2	56.1
ОБЩО ВНОС (CIF)	368.0	379.1	463.9	1210.9	445.9	435.9	450.5	1332.3	484.0	426.6	490.5	1401.1	459.2	524.6	587.0	1570.8	5515.1

Източник: Данни от митнически декларации, получени от дирекция „Информационно-изчислителен център“ към „Информационно обслужване“ АД, обработени от БНБ по дата на оформяне на митническата декларация, и допълнени с информация от НСИ. Данните са съгласувани с НСИ. Окончателни данни.

2.2.5. ИЗНОС ПО ОСНОВНИ ТЪРГОВСКИ ПАРТНЬОРИ И РЕГИОНИ, 2000 г.

(млн. щ. д.)

Страни	I	II	III	I трим.	IV	V	VI	II трим.	VII	VIII	IX	III трим.	I – IX
Европейски съюз, в т. ч.:	187.1	216.1	222.2	625.4	185.6	190.9	236.0	612.5	209.3	204.0	208.0	621.3	1859.2
Италия	57.1	59.6	57.1	173.8	50.5	62.2	73.8	186.5	62.7	48.6	53.0	164.3	524.5
Германия	33.4	35.5	42.1	111.1	31.3	31.4	39.9	102.6	36.5	45.5	35.8	117.8	331.4
Гърция	25.0	29.3	34.0	88.4	32.2	31.5	39.6	103.3	33.8	25.0	32.3	91.1	282.8
Белгия	27.3	34.3	26.9	88.5	26.1	20.0	20.4	66.5	20.0	22.6	23.9	66.6	221.6
Франция	13.9	18.0	16.6	48.5	14.4	13.7	27.7	55.9	21.9	19.3	28.4	69.5	173.9
Великобритания	5.5	9.8	11.0	26.3	8.5	8.4	8.3	25.3	9.3	11.7	9.4	30.4	82.0
Испания	5.0	12.8	9.1	26.9	7.3	8.7	10.1	26.0	6.5	9.8	7.3	23.6	76.5
Холандия	11.0	6.3	9.3	26.6	5.3	4.7	6.0	16.0	7.2	9.6	6.4	23.2	65.9
Австрия	4.3	5.6	5.7	15.7	4.7	5.5	5.7	15.8	6.2	5.5	6.7	18.3	49.8
ЕАСТ, в т. ч.:	3.6	3.3	4.9	11.8	4.6	3.1	11.2	18.8	3.0	4.7	3.0	10.6	41.2
Швейцария	2.1	2.7	4.3	9.2	4.2	2.5	10.8	17.5	2.6	4.2	2.2	9.0	35.7
Други от ОИСР, в т. ч.: ¹	41.1	52.3	54.2	147.6	56.6	65.4	65.3	187.4	58.1	73.1	59.0	190.1	525.1
Турция	28.0	36.5	39.8	104.3	36.5	41.5	36.5	114.4	38.3	50.2	40.9	129.4	348.2
САЩ	11.2	11.9	11.5	34.6	15.9	20.4	17.0	53.2	15.0	18.8	15.1	48.9	136.8
Япония	0.8	0.6	1.1	2.4	1.1	1.3	2.6	5.0	1.8	2.5	1.7	6.0	13.4
Балкански страни, в т. ч.: ²	27.7	40.9	43.6	112.1	36.0	36.2	41.0	113.2	42.6	45.6	43.2	131.4	356.8
Югославия	16.7	27.9	25.0	69.6	26.8	25.6	31.0	83.5	32.0	32.5	31.9	96.4	249.5
Македония	7.6	9.8	15.8	33.2	6.7	7.7	7.4	21.9	7.8	8.7	8.5	25.0	80.1
ЦЕФТА, в т. ч.:	14.6	12.3	14.5	41.4	11.7	10.9	11.0	33.6	23.7	13.8	13.8	51.3	126.3
Румъния	3.5	5.3	6.3	15.1	5.0	5.0	4.8	14.8	7.8	6.7	5.6	20.1	50.1
Унгария	1.6	2.4	3.2	7.2	2.2	1.8	2.1	6.2	2.7	2.9	2.8	8.4	21.8
Полша	1.8	2.0	2.5	6.3	2.0	1.8	1.8	5.6	3.7	2.0	2.2	8.0	19.8
Словения	6.1	0.6	0.4	7.2	1.0	0.5	0.4	1.9	8.0	0.4	0.6	9.0	18.0
Чехия	1.2	1.4	1.7	4.2	1.0	1.5	1.4	3.9	1.2	1.3	1.9	4.3	12.5
Словакия	0.3	0.7	0.4	1.4	0.4	0.3	0.5	1.2	0.4	0.5	0.6	1.5	4.1
Страни от бившия СССР, в т. ч.:	15.7	22.6	31.3	69.5	21.7	18.2	24.4	64.3	23.3	24.2	23.2	70.7	204.5
Русия	7.9	11.8	13.1	32.8	10.1	7.4	9.3	26.8	8.5	9.2	8.6	26.3	85.9
Украйна	2.6	5.2	5.8	13.6	4.4	5.8	6.0	16.2	4.7	4.5	4.5	13.7	43.5
Други, в т. ч.:	21.4	37.8	42.6	101.7	39.3	48.9	52.6	140.8	44.3	57.5	51.2	153.0	395.5
Страни от Югоизточна Азия ³	0.8	1.2	1.0	3.0	0.8	1.6	1.7	4.1	1.6	3.5	3.1	8.1	15.2
ОБЩО ИЗНОС (FOB)	311.2	385.2	413.2	1109.6	355.4	373.5	441.6	1170.5	404.4	422.9	401.2	1228.5	3508.6

¹ Включва Австралия, Канада, Нова Зеландия, САЩ, Турция и Япония.

² Включва Албания, Босна и Херцеговина, Македония, Хърватска и СР Югославия.

³ Включва Корея, Малайзия, Тайланд, Филипините и Индонезия.

Източник: Данни от митнически декларации, получени от дирекция „Информационно-изчислителен център“ към „Информационно обслужване“ АД, обработени от БНБ по дата на оформяне на митническата декларация, и допълнени с информация от НСИ. Данните са съгласувани с НСИ. Предварителни данни към 10 ноември 2000 г.

2.2.6. ИЗНОС ПО ОСНОВНИ ТЪРГОВСКИ ПАРТНЬОРИ И РЕГИОНИ, 1999 г.

Страни	(млн. ш. д.)																
	I	II	III	I грам.	IV	V	VI	II грам.	VII	VIII	IX	III грам.	X	XI	XII	IV грам.	Общо
Европейски съюз, в т. ч.:	148.4	167.3	188.4	504.1	160.3	142.5	174.5	477.4	193.1	175.1	176.7	544.8	187.5	185.4	189.4	562.3	2088.6
Италия	43.5	46.4	50.7	140.6	35.6	34.7	44.0	114.3	49.8	41.5	49.4	140.7	55.1	51.9	55.5	162.5	558.2
Германия	28.9	33.9	33.9	96.7	32.1	29.6	33.2	94.9	34.4	33.6	33.7	101.7	29.0	39.1	33.7	101.7	395.1
Гърция	22.2	24.7	32.8	79.8	28.7	22.6	27.5	78.7	36.6	31.5	30.8	98.8	31.0	28.0	29.6	88.7	346.0
Франция	12.3	14.7	21.9	49.0	12.1	13.4	17.2	42.8	18.4	12.0	13.3	43.6	13.2	14.4	18.3	45.8	181.2
Белгия	13.1	16.7	19.2	48.9	19.1	15.0	20.8	54.9	18.6	16.3	7.0	41.9	6.0	6.0	19.1	31.1	176.8
Испания	7.7	6.2	5.4	19.3	7.3	7.0	8.6	22.9	8.3	6.9	14.1	29.3	15.3	12.5	9.0	36.8	108.2
Великобритания	4.0	6.2	6.9	17.1	7.4	6.6	7.2	21.2	8.9	13.3	9.9	32.0	10.7	11.6	7.6	29.9	100.3
Холандия	4.1	6.6	7.3	18.0	8.2	5.0	6.1	19.3	7.1	8.3	7.5	22.9	8.4	9.3	5.5	23.1	83.3
Австрия	4.6	5.8	5.2	15.6	5.1	4.1	5.6	14.8	5.3	5.9	5.5	16.7	8.3	7.1	5.7	21.1	68.3
ЕАСТ, в т. ч.:	10.1	3.4	3.1	16.7	5.2	8.0	4.8	18.0	3.0	4.1	5.5	12.6	6.2	3.5	4.1	13.8	61.2
Швейцария	9.8	2.9	2.5	15.2	4.5	5.2	4.2	14.0	1.8	3.5	2.4	7.7	5.5	2.9	3.5	11.9	48.8
Други от ОИСР, в т. ч.: ¹	30.3	30.7	36.1	97.1	42.0	43.7	42.5	128.2	41.7	41.7	43.3	126.7	42.2	53.7	49.0	144.8	496.9
Турция	16.4	21.3	20.6	58.3	23.0	23.8	25.2	72.0	21.5	25.9	27.1	74.5	24.9	30.8	32.6	88.3	293.2
САЩ	11.8	7.6	10.3	29.7	12.1	11.9	12.9	36.9	12.8	12.5	12.6	37.9	10.8	19.2	12.1	42.1	146.6
Япония	0.7	0.6	1.1	2.4	3.6	2.7	2.7	9.1	2.6	1.9	2.2	6.7	1.7	1.9	1.8	5.4	23.6
Балкански страни, в т. ч.: ²	11.4	13.4	15.7	40.5	13.1	13.0	14.7	40.8	29.2	37.2	45.5	111.9	39.8	41.0	42.5	123.3	316.5
Югославия	4.8	4.8	4.5	14.1	1.1	0.7	3.1	4.9	13.1	22.0	29.9	65.1	24.8	25.7	29.4	79.9	164.0
Македония	4.2	5.6	7.7	17.5	8.2	6.5	7.7	22.4	10.3	10.3	12.2	32.8	11.0	11.5	10.1	32.7	105.4
ЦЕФТА, в т. ч.:	11.2	12.1	13.6	36.9	13.7	14.0	13.2	40.8	12.0	10.1	13.1	35.1	19.5	23.1	22.6	65.2	178.1
Румъния	2.5	2.6	3.9	9.0	2.4	4.7	3.5	10.5	5.0	3.8	6.1	15.0	6.4	8.2	6.6	21.2	55.8
Словения	5.0	3.7	3.2	11.9	6.1	3.7	3.6	13.3	0.3	0.4	0.4	1.0	5.3	5.2	7.8	18.3	44.6
Полша	1.4	2.4	2.4	6.2	2.0	2.0	1.8	5.8	2.9	2.4	2.2	7.5	3.0	3.3	3.7	10.0	29.5
Унгария	1.4	1.7	2.1	5.2	1.8	1.9	1.9	5.6	2.0	1.7	2.1	5.7	2.5	3.3	2.5	8.3	24.8
Чехия	0.6	1.3	1.3	3.2	1.0	1.1	1.7	3.8	1.3	1.2	1.7	4.3	1.3	1.7	1.2	4.1	15.4
Словакия	0.3	0.4	0.7	1.4	0.4	0.7	0.7	1.8	0.5	0.6	0.5	1.6	1.0	1.4	0.8	3.3	8.1
Страни от бившия СССР, в т. ч.:	15.3	26.3	32.3	73.8	34.6	37.4	37.6	109.6	27.5	33.6	28.4	89.5	29.2	29.3	27.2	85.7	358.7
Русия	9.0	14.1	18.0	41.1	21.1	23.1	21.4	65.6	12.0	15.9	12.6	40.5	14.1	13.5	14.9	42.5	189.6
Украйна	2.7	4.9	5.8	13.4	5.3	5.0	6.6	16.8	6.9	7.4	4.0	18.3	7.4	6.8	4.7	18.9	67.4
Грузия	0.6	3.5	3.0	7.1	3.3	5.1	4.7	13.1	3.1	5.2	4.1	12.4	1.9	4.0	2.5	8.4	41.1
Други, в т. ч.:	32.3	29.9	49.7	111.8	30.0	37.7	35.9	103.6	45.5	51.2	55.5	152.2	41.9	50.0	46.8	138.7	506.4
Страни от Югоизточна Азия ³	0.7	0.9	1.9	3.5	1.3	0.7	3.6	5.6	0.9	1.9	1.4	4.2	0.9	1.5	1.4	3.9	17.2
ОБЩО ИЗНОС (FOB)	259.0	283.1	338.8	881.0	299.0	296.4	323.2	918.6	351.9	352.9	368.0	1072.8	366.3	386.0	381.7	1134.0	4006.4

¹ Включва Австралия, Канада, Нова Зеландия, САЩ, Турция и Япония.

² Включва Албания, Босна и Херцеговина, Македония, Хърватска и СР Югославия.

³ Включва Корея, Малайзия, Тайланд, Филипините и Индонезия.

Източник: Данни от митнически декларации, получени от дирекция „Информационно-изчислителен център“ към „Информационно обслужване“ АД, обработени от БНБ по дата на оформяне на митническата декларация, и допълнени с информация от НСИ. Данните са съгласувани с НСИ. Окончателни данни.

2.2.7. ВНОС ПО ОСНОВНИ ТЪРГОВСКИ ПАРТНЬОРИ И РЕГИОНИ, 2000 г.

(млн. щ. д.)

Страни	I	II	III	I трим.	IV	V	VI	II трим.	VII	VIII	IX	III трим.	I – IX
Европейски съюз, в т. ч.:	180.2	224.0	228.6	632.9	224.6	247.0	263.8	735.3	267.6	246.9	216.0	730.4	2098.5
Германия	54.4	66.5	68.4	189.2	68.8	77.5	80.9	227.2	82.8	81.9	76.7	241.5	657.9
Италия	33.1	42.9	39.7	115.7	41.1	52.3	60.9	154.4	56.7	40.9	35.6	133.2	403.3
Гърция	21.4	29.7	27.2	78.2	28.8	25.5	28.6	82.9	27.6	20.4	23.8	71.8	232.9
Франция	22.5	22.1	27.2	71.9	24.6	27.0	28.6	80.2	26.5	29.7	22.8	79.1	231.1
Австрия	8.1	16.3	13.2	37.7	10.9	12.1	9.6	32.6	13.5	14.1	11.3	38.9	109.1
Великобритания	9.1	11.0	10.3	30.3	11.7	11.7	10.0	33.4	11.7	16.2	9.9	37.8	101.6
Холандия	6.4	8.7	8.4	23.5	8.6	9.1	9.3	27.0	9.6	9.7	8.5	27.8	78.3
Испания	6.2	6.1	7.2	19.5	7.2	8.4	10.0	25.6	9.6	9.5	5.7	24.8	70.0
Белгия	4.4	5.5	10.1	20.0	7.1	6.0	6.8	19.9	6.7	7.6	5.9	20.1	60.0
ЕАСТ	5.9	8.7	7.8	22.4	11.4	6.9	7.1	25.5	6.2	6.6	4.4	17.2	65.1
Швейцария	5.5	8.0	7.1	20.6	11.0	6.5	6.8	24.3	5.7	6.3	3.7	15.7	60.6
Други от ОИСР, в т. ч.:¹	33.5	36.2	38.6	108.2	35.3	35.7	44.5	115.5	47.3	38.8	57.6	143.7	367.4
Турция	11.9	19.4	16.2	47.6	16.1	18.1	19.7	53.8	17.0	19.2	17.7	53.9	155.3
САЩ	16.4	11.4	16.4	44.2	13.2	11.6	17.2	42.0	15.9	13.6	35.0	64.5	150.7
Япония	4.3	4.7	5.1	14.1	3.9	5.1	5.6	14.7	6.1	5.0	4.2	15.3	44.1
Балкански страни, в т. ч.:²	2.8	5.4	5.9	14.1	5.7	3.4	6.0	15.1	4.7	3.9	4.2	12.8	42.0
Македония	1.1	3.0	2.9	7.0	2.2	1.6	2.2	6.0	2.3	2.0	2.1	6.4	19.4
Югославия	1.5	2.2	2.5	6.2	2.8	1.7	3.6	8.1	2.1	1.6	1.3	4.9	19.2
ЦЕФТА, в т. ч.:	34.0	38.6	40.8	113.4	42.5	43.3	48.1	133.8	52.6	52.5	45.6	150.8	398.0
Румъния	11.1	13.9	13.7	38.8	18.7	18.9	19.2	56.8	23.6	23.2	16.6	63.3	158.8
Чехия	11.3	7.6	7.7	26.6	6.6	9.0	9.9	25.5	10.8	12.9	12.3	36.0	88.2
Полша	5.0	7.5	6.6	19.0	6.0	5.4	8.6	20.0	7.7	6.4	7.6	21.6	60.6
Унгария	2.9	5.7	7.6	16.2	5.7	4.3	4.3	14.3	4.7	4.4	4.3	13.4	43.9
Словакия	2.1	1.9	3.4	7.3	3.2	3.8	3.8	10.8	3.9	3.7	3.1	10.7	28.8
Словения	1.7	2.0	1.8	5.4	2.3	1.8	2.4	6.5	2.0	1.9	1.9	5.8	17.7
Страни от бившия СССР, в т. ч.:	160.7	178.0	111.8	450.4	77.7	143.6	140.0	361.2	124.5	109.1	166.3	399.9	1211.6
Русия	147.3	165.5	95.6	408.3	64.7	131.2	124.3	320.2	104.0	85.0	135.7	324.8	1053.4
Украйна	12.1	10.9	14.9	37.9	11.5	11.0	14.3	36.9	15.5	20.3	17.1	52.9	127.7
Други, в т. ч.:	99.5	41.6	48.5	189.7	38.9	40.0	60.8	139.7	42.5	44.8	43.5	130.9	460.3
Страни от Югоизточна Азия ³	4.0	4.8	5.3	14.1	4.5	13.3	5.0	22.9	4.8	5.2	4.7	14.6	51.6
ОБЩО ВНОС (CIF)	516.6	532.6	481.9	1531.1	436.1	519.9	570.2	1526.2	545.5	502.6	537.6	1585.7	4643.0

¹ Включва Австралия, Канада, Нова Зеландия, САЩ, Турция и Япония.

² Включва Албания, Босна и Херцеговина, Македония, Хърватска и СР Югославия.

³ Включва Корея, Малайзия, Тайланд, Филипините и Индонезия.

Източник: Данни от митнически декларации, получени от дирекция „Информационно-изчислителен център“ към „Информационно обслужване“ АД, обработени от БНБ по дата на оформяне на митническата декларация, и допълнени с информация от НСИ. Данните са съгласувани с НСИ. Предварителни данни към 10 ноември 2000 г.

2.2.8. ВНОС ПО ОСНОВНИ ТЪРГОВСКИ ПАРТНЬОРИ И РЕГИОНИ, 1999 г.

Страни	I	II	III	I трим.	IV	V	VI	II трим.	VII	VIII	IX	III трим.	X	XI	XII	IV трим.	Общо
Европейски съюз, в т. ч.:	150.4	191.8	217.6	559.8	216.5	224.3	265.0	705.8	239.2	213.2	205.0	657.4	213.9	268.4	262.7	745.1	2668.1
Германия	40.9	54.9	67.3	163.1	57.7	65.1	78.4	201.2	77.4	73.3	66.0	216.7	71.5	88.5	80.3	240.2	821.2
Италия	22.6	30.7	39.2	92.5	40.2	40.9	48.5	129.6	41.7	29.2	33.2	104.1	41.8	47.9	47.5	137.2	463.4
Гърция	22.6	26.1	25.7	74.3	24.0	28.0	27.5	79.5	27.3	22.5	25.7	75.6	22.3	31.1	29.0	82.3	311.7
Франция	15.7	21.1	23.9	60.6	23.2	22.6	29.1	74.9	23.4	24.0	20.5	67.9	23.8	29.0	31.4	84.2	287.7
Австрия	10.0	11.2	14.3	35.5	17.8	13.2	21.1	52.1	17.0	12.7	10.2	39.9	11.3	13.5	11.9	36.7	164.3
Великобритания	8.9	9.9	11.0	29.8	12.6	10.4	10.6	33.6	12.3	9.9	10.6	32.7	10.1	13.6	12.6	36.3	132.5
Холандия	6.5	7.8	10.1	24.4	9.3	7.4	9.3	26.0	8.5	8.3	8.4	25.2	8.2	11.9	15.1	35.2	110.8
Белгия	4.5	6.9	6.5	17.9	10.8	9.3	13.7	33.8	7.5	4.3	5.2	17.0	5.5	7.3	9.9	22.8	91.5
Швеция	6.7	7.9	3.6	18.2	4.8	8.6	5.9	19.3	7.0	5.6	7.6	20.2	4.0	5.8	6.4	16.3	74.1
ЕАСТ	4.5	7.8	8.2	20.5	8.8	5.7	11.1	25.6	4.9	5.2	5.7	15.8	5.4	6.2	9.4	20.9	82.8
Швейцария	3.8	6.9	6.3	17.0	8.2	5.2	10.6	24.0	4.4	4.9	4.9	14.2	4.7	5.7	8.9	19.3	74.4
Други от ОИСР, в т. ч.: ¹	41.9	31.9	39.0	112.8	39.6	37.2	33.0	109.8	30.3	29.6	33.9	93.8	31.2	34.4	59.6	125.2	441.6
САЩ	20.9	10.5	15.8	47.2	19.5	19.0	14.7	53.2	10.8	11.5	11.9	34.2	10.6	13.1	35.6	59.2	193.8
Турция	13.2	14.8	14.4	42.4	14.0	12.2	12.4	38.6	12.9	12.9	13.1	38.9	15.4	15.0	16.7	47.1	167.0
Япония	5.9	4.9	6.7	17.4	5.3	4.7	4.9	14.9	4.4	4.6	7.9	16.9	4.4	5.2	6.6	16.2	65.5
Балкански страни, в т. ч.: ²	4.2	3.6	4.9	12.7	3.4	3.7	3.8	10.9	2.5	2.8	2.3	7.6	3.5	4.2	4.2	11.9	43.1
Македония	2.8	1.9	3.0	7.7	2.8	2.4	2.1	7.2	1.9	1.6	1.4	4.9	1.6	1.9	1.9	5.4	25.2
Югославия	1.3	1.6	1.9	4.8	0.5	1.2	1.5	3.3	0.5	0.9	0.8	2.3	1.5	1.7	2.0	5.1	15.5
ЦЕФТА, в т. ч.:	17.1	23.0	33.2	73.4	27.1	25.6	30.3	83.0	24.8	27.9	31.7	84.3	32.9	38.3	41.9	113.0	353.7
Чехия	5.1	8.1	7.4	20.6	7.5	7.9	10.2	25.6	6.9	8.6	9.1	24.6	9.2	10.1	9.5	28.8	99.6
Полша	3.6	3.1	8.4	15.1	5.0	4.4	4.5	13.9	5.9	6.5	8.4	20.8	9.0	7.7	9.2	25.9	75.7
Румъния	3.8	4.9	5.9	14.5	5.2	7.0	7.8	20.0	4.4	4.6	5.1	14.1	5.5	9.0	11.2	25.7	74.4
Унгария	2.0	4.0	7.0	13.0	5.0	3.0	3.7	11.7	3.7	4.3	4.1	12.0	3.5	5.2	5.1	13.7	50.5
Словакия	1.8	1.5	2.4	5.7	2.7	1.9	2.2	6.9	2.4	2.3	2.8	7.5	3.5	3.4	3.9	10.7	30.8
Словения	0.9	1.5	2.1	4.5	1.8	1.3	1.7	4.8	1.5	1.6	2.3	5.4	2.3	2.9	2.9	8.1	22.8
Страни от бившата СССР, в т. ч.:	102.9	67.3	89.7	260.0	77.6	90.9	66.5	235.0	129.9	100.9	157.9	388.7	130.2	122.6	157.1	409.9	1293.5
Русия	91.7	54.1	73.1	218.8	64.0	73.5	54.7	192.2	117.2	88.6	140.8	346.6	107.9	103.9	140.2	352.0	1109.7
Украйна	9.0	11.2	14.7	34.9	11.3	15.2	9.5	36.1	9.6	9.9	15.3	34.7	13.8	14.2	10.5	38.5	144.3
Други, в т. ч.:	46.9	53.7	71.3	171.8	72.8	48.6	40.8	162.3	52.6	47.0	53.9	153.4	42.0	50.5	52.2	144.7	632.2
Страни от Югоизточна Азия ³	5.5	5.2	19.2	29.9	33.4	16.5	5.8	55.7	4.3	4.4	5.0	13.6	4.4	4.7	14.5	23.6	122.9
ОБЩО ВНОС (CIF)	368.0	379.1	463.9	1210.9	445.9	435.9	450.5	1332.3	484.0	426.6	490.5	1401.1	459.2	524.6	587.0	1570.8	5515.1

¹ Включва Австралия, Канада, Нова Зеландия, САЩ, Турция и Япония.

² Включва Албания, Босна и Херцеговина, Македония, Хърватска и СР Югославия.

³ Включва Корея, Малайзия, Тайланд, Филипините и Индонезия.

Източник: Данни от митнически декларации, получени от дирекция „Информационно-изчислителен център“ към „Информационно обслужване“ АД, обработени от БНБ по дата на оформяне на митническата декларация, и допълнени с информация от НСИ. Данните са съгласувани с НСИ. Окончателни данни.

2.3. БРУТЕН ВЪНШЕН ДЪЛГ

2.3.1. БРУТЕН ВЪНШЕН ДЪЛГ ЗА 2000 г.

2.3.1.1. БРУТЕН ВЪНШЕН ДЪЛГ ПО КРЕДИТОРИ

(млн. щ. д.)

	I	II	III	IV	V	VI	VII	VIII	IX
БРУТЕН ВЪНШЕН ДЪЛГ (А + Б) ¹	10142.5	10132.6	10104.7	10054.2	10152.9	10312.1	10222.1	10156.4	10261.3
А. Дългосрочен дълг	9563.8	9517.9	9488.9	9427.6	9471.2	9628.7	9551.8	9512.2	9537.7
<i>I. Официални кредитори</i>	<i>4050.1</i>	<i>3994.4</i>	<i>3954.6</i>	<i>3891.3</i>	<i>3914.2</i>	<i>4056.7</i>	<i>3951.4</i>	<i>3917.3</i>	<i>3949.0</i>
<i>1. Международни финансови институции</i>	<i>2923.7</i>	<i>2909.7</i>	<i>2920.3</i>	<i>2899.6</i>	<i>2944.3</i>	<i>3063.5</i>	<i>2990.2</i>	<i>2941.3</i>	<i>3041.7</i>
Международен валутен фонд	1213.4	1200.9	1208.0	1226.2	1226.9	1312.9	1262.0	1253.8	1315.0
Световна банка ²	893.4	892.6	893.0	882.7	906.2	915.5	910.2	889.9	890.1
Европейски съюз	391.6	388.6	382.1	363.4	372.1	382.2	369.7	356.2	403.2
Други международни финансови институции	425.3	427.7	437.2	427.3	439.1	452.8	448.3	441.4	433.4
<i>2. Двустранни кредити</i>	<i>1126.4</i>	<i>1084.7</i>	<i>1034.3</i>	<i>991.7</i>	<i>969.9</i>	<i>993.1</i>	<i>961.2</i>	<i>976.0</i>	<i>907.3</i>
Парижки клуб и неразсрочен дълг	797.6	764.8	710.3	680.7	687.0	703.4	681.3	652.2	588.8
Други двустранни кредити	328.8	319.9	324.0	311.0	282.9	289.8	279.9	323.9	318.5
<i>II. Частни кредитори</i>	<i>5513.7</i>	<i>5523.5</i>	<i>5534.3</i>	<i>5536.3</i>	<i>5557.0</i>	<i>5572.0</i>	<i>5600.4</i>	<i>5594.8</i>	<i>5588.6</i>
1. Брейди облигации	4961.9	4960.8	4960.9	4960.1	4959.7	4959.4	4973.7	4970.4	4969.7
2. Други облигации	27.4	28.7	28.2	25.4	26.0	26.8	25.9	24.9	24.5
3. Държавни ценни книжа ³	98.4	94.7	97.8	98.0	102.4	104.6	111.6	109.2	105.6
4. На търговски банки	40.1	41.0	41.8	42.1	51.3	52.0	51.2	50.2	51.0
5. На други сектори ⁴	386.0	398.4	405.6	410.7	417.6	429.3	438.1	440.1	437.7
Б. Краткосрочен дълг ⁵	578.7	614.7	615.8	626.6	681.7	683.4	670.3	644.2	723.6
<i>I. Официални кредитори</i>	<i>6.0</i>	<i>6.0</i>	<i>6.0</i>	<i>6.0</i>	<i>6.0</i>	<i>6.0</i>	<i>6.0</i>	<i>0.0</i>	<i>0.0</i>
<i>II. Частни кредитори</i>	<i>572.7</i>	<i>608.6</i>	<i>609.8</i>	<i>620.6</i>	<i>675.7</i>	<i>677.4</i>	<i>664.2</i>	<i>644.2</i>	<i>723.6</i>
1. На търговски банки	165.3	167.5	163.5	156.8	159.3	162.9	100.6	99.4	98.1
2. На други сектори ^{4,6}	407.4	441.1	446.3	463.8	516.4	514.5	563.6	544.9	625.5

¹ Предварителни данни. Равностойността в щатски долари е изчислена по курса на съответните чуждестранни валути към края на периода.

² Включва размера както на държавните, така и на държавногарантираните заеми.

³ Държавни ценни книжа, деноминирани в чуждестранна валута и в левове и закупени от нерезиденти.

⁴ Данните обхващат само кредитите, регистрирани в БНБ и за които тя е получила информация.

⁵ Включително просрочията на главници и лихви.

⁶ Включително депозитите на нерезиденти в местни търговски банки и краткосрочният дълг на местните физически и юридически лица.

Източник: БНБ, търговските банки и местни физически и юридически лица.

2.3.1.2. БРУТЕН ВЪНШЕН ДЪЛГ ПО ДЕБИТОРИ

(млн. щ. д.)

	I	II	III	IV	V	VI	VII	VIII	IX
Общо (А+Б) ¹	10142.5	10132.6	10104.7	10054.2	10152.9	10312.1	10222.1	10156.4	10261.3
А. Публичен сектор (I + II + III + IV)	9321.7	9267.0	9218.3	9150.2	9173.5	9326.0	9176.0	9133.4	9221.2
<i>I. Правителствен дълг (1+2)</i>	<i>8376.2</i>	<i>8306.1</i>	<i>8255.1</i>	<i>8204.0</i>	<i>8214.0</i>	<i>8336.9</i>	<i>8261.8</i>	<i>8234.5</i>	<i>8266.7</i>
1. Заеми ²	3316.0	3250.6	3196.4	3146.0	3151.9	3272.9	3176.5	3154.9	3191.4
2. Облигации ³	5060.2	5055.5	5058.7	5058.0	5062.1	5064.0	5085.3	5079.6	5075.4
<i>II. Държавногарантиран дълг</i>	<i>574.8</i>	<i>585.2</i>	<i>592.6</i>	<i>581.2</i>	<i>593.5</i>	<i>610.8</i>	<i>607.3</i>	<i>597.9</i>	<i>594.6</i>
1. Заеми	574.8	585.2	592.6	581.2	593.5	610.8	607.3	597.9	594.6
<i>III. Българска народна банка</i>	<i>115.4</i>	<i>114.2</i>	<i>114.9</i>	<i>112.5</i>	<i>112.6</i>	<i>114.1</i>	<i>108.2</i>	<i>107.5</i>	<i>106.9</i>
<i>IV. Други дебитори</i>	<i>255.4</i>	<i>261.5</i>	<i>255.7</i>	<i>252.4</i>	<i>253.5</i>	<i>264.3</i>	<i>198.8</i>	<i>193.5</i>	<i>252.8</i>
Местни органи на управление (1+2)	27.4	28.7	28.2	25.4	26.0	26.8	25.9	24.9	24.5
1. Заеми	0.0	0.0	0.0	0.0	0.0	0.0	0.0	0.0	0.0
2. Облигации ⁴	27.4	28.7	28.2	25.4	26.0	26.8	25.9	24.9	24.5
Търговски банки (1+2) ⁴	195.7	197.3	192.7	189.1	188.5	198.7	134.7	130.9	191.2
1. Заеми	165.3	167.5	163.4	156.8	159.2	162.8	100.5	99.3	98.1
2. Депозити на нерезиденти	30.4	29.8	29.2	32.3	29.3	35.8	34.1	31.5	93.1
Търговски фирми (1+2) ⁵	32.3	35.5	34.8	37.9	38.9	38.8	38.2	37.7	37.1
1. Вътрешнофирмени заеми	0.2	0.2	0.2	0.2	0.2	0.2	0.2	0.2	0.2
2. Други заеми	32.1	35.3	34.7	37.7	38.7	38.7	38.0	37.5	37.0
Б. Частен сектор (I + II)	820.8	865.6	886.5	904.1	979.4	986.1	1046.0	1023.0	1040.1
<i>I. Търговски банки (1+2+3) ⁴</i>	<i>145.8</i>	<i>162.5</i>	<i>172.4</i>	<i>174.9</i>	<i>195.4</i>	<i>184.5</i>	<i>216.6</i>	<i>208.3</i>	<i>208.1</i>
1. Вътрешнофирмени заеми	45.0	46.8	46.3	45.0	46.6	47.3	46.4	45.5	45.1
2. Други заеми	5.3	6.4	7.5	8.4	16.4	16.7	16.3	15.9	16.8
3. Депозити на нерезиденти	95.4	109.3	118.6	121.4	132.4	120.5	153.8	146.9	146.2
<i>II. Търговски фирми (1+2) ⁵</i>	<i>675.1</i>	<i>703.1</i>	<i>714.0</i>	<i>729.2</i>	<i>784.0</i>	<i>801.6</i>	<i>829.4</i>	<i>814.8</i>	<i>832.0</i>
1. Вътрешнофирмени заеми	346.8	348.6	345.1	350.8	379.7	391.6	402.0	410.9	415.0
2. Други заеми	328.2	354.5	368.9	378.4	404.4	410.0	427.4	403.9	417.0

¹ Предварителни данни. Равностойността в щатски долари е изчислена по курса на съответните чуждестранни валути към края на периода.

² Включително кредити от Международния валутен фонд. В таблиците за платежния баланс тези кредити са показани като заеми, получени и обслужвани от БНБ.

³ Към размера на правителствения дълг са добавени държавните ценни книжа (деноминирани в чуждестранна валута и в левове), притежавани от нерезиденти (105.6 млн. щ. д. в номинално изражение в края на септември), и са приспаднати брейди облигациите, притежавани от резиденти (6.3 млн. щ. д.).

⁴ По данни на търговските банки.

⁵ Данните обхващат само кредитите, регистрирани в БНБ и за които тя е получила информация.

2.3.2. БРУТЕН ВЪНШЕН ДЪЛГ ЗА 1999 г.

2.3.2.1. БРУТЕН ВЪНШЕН ДЪЛГ ПО КРЕДИТОРИ

	I	II	III	IV	V	VI	VII	VIII	IX	X	XI	XII
БРУТЕН ВЪНШЕН ДЪЛГ (А + Б) ¹	10271.0	10320.7	9569.6	9516.4	9525.0	9604.2	9725.6	9726.8	9894.3	9972.2	9928.3	10204.3
А. Дългосрочен дълг	9231.4	9278.4	9004.6	8973.4	8964.9	9065.8	9162.7	9171.5	9311.2	9307.9	9278.8	9611.9
I. Официални кредитори	3984.0	3988.6	3720.9	3676.9	3656.0	3705.6	3768.3	3764.6	3896.2	3857.7	3844.7	4136.0
<i>1. Международни финансови институции</i>	2736.7	2779.9	2549.5	2514.9	2511.0	2568.3	2604.1	2626.7	2805.4	2763.9	2772.2	2982.5
Международен валутен фонд	1088.1	1137.0	1114.8	1088.8	1083.7	1130.8	1146.0	1147.2	1218.6	1185.3	1175.8	1248.6
Световна банка ²	711.7	705.2	711.0	710.6	715.1	715.8	724.6	716.4	799.2	797.3	797.1	896.6
Европейски съюз	409.8	396.6	386.7	381.5	376.4	371.8	385.0	380.6	383.9	376.3	363.5	401.8
Други международни финансови институции	527.1	541.0	337.0	334.0	335.7	349.9	348.6	382.4	403.7	405.0	435.8	435.5
<i>2. Двустранни кредити</i>	1247.3	1208.8	1171.4	1162.0	1145.0	1137.3	1164.1	1137.9	1090.8	1093.8	1072.6	1153.5
Парижки клуб и неразрочен дълг	1025.9	993.8	908.8	901.7	887.9	880.9	910.0	886.6	834.8	839.0	818.1	814.8
Други двустранни кредити	221.4	215.0	262.6	260.3	257.2	256.4	254.2	251.3	256.0	254.8	254.5	338.7
II. Частни кредитори	5247.4	5289.7	5283.7	5296.5	5308.9	5360.2	5394.4	5406.9	5415.1	5450.3	5434.1	5475.9
<i>1. Брейди облигации</i>	4925.5	4958.3	4956.7	4958.5	4959.4	4956.8	4956.7	4957.7	4954.3	4955.5	4953.6	4960.5
<i>2. Други облигации</i>	34.5	33.6	12.6	12.5	12.3	35.1	36.5	37.0	37.7	37.3	22.2	27.1
<i>3. Държавни ценни книжа ³</i>	73.6	73.5	72.7	72.0	74.1	77.4	82.5	77.4	77.8	86.7	89.4	95.5
<i>4. На търговски банки</i>	16.7	16.6	18.1	19.0	19.1	21.6	23.0	22.9	23.0	38.6	38.0	38.5
<i>5. На други сектори ⁴</i>	197.2	207.7	223.6	234.4	243.9	269.3	295.7	311.8	322.3	332.2	330.9	354.2
Б. Краткосрочен дълг ⁵	1039.6	1042.3	565.0	543.0	560.1	538.4	562.9	555.4	583.0	664.3	649.5	592.4
I. Официални кредитори	510.6	510.4	6.0	6.0	6.0	6.0	6.0	6.0	6.0	6.0	6.0	6.0
II. Частни кредитори	529.0	532.0	559.0	536.9	554.1	532.3	556.9	549.3	577.0	658.3	643.5	586.4
<i>1. На търговски банки</i>	275.3	267.3	261.7	260.4	257.1	254.6	263.2	262.2	265.0	260.9	254.3	169.6
<i>2. На други сектори ^{4,6}</i>	253.7	264.7	297.3	276.5	297.0	277.7	293.6	287.1	312.0	397.4	389.2	416.8

¹ Преварителни данни. Равностойността в щатски долари е изчислена по курса на съответните чуждестранни валути към края на периода.

² Включва размера както на държавните, така и на държавногарантираните заеми.

³ Държавни ценни книжа, деноминирани в чуждестранна валута и в левове и закупени от нерезиденти.

⁴ Данните обхващат само кредитите, регистрирани в БНБ и за които тя е получила информация.

⁵ Включително просрочията на главници и лихви.

⁶ Включително депозитите на нерезиденти в местни търговски банки и краткосрочният дълг на местните физически и юридически лица.

Източник: БНБ, търговските банки и местни физически и юридически лица.

2.3.2.2. БРУТЕН ВЪНШЕН ДЪЛГ ПО ДЕБИТОРИ

	I	II	III	IV	V	VI	VII	VIII	IX	X	XI	XII
Общо (А+Б) ¹	10271.0	10320.7	9569.6	9516.4	9525.0	9604.2	9725.6	9726.8	9894.3	9972.2	9928.3	10204.3
А. Публичен сектор (I + II + III + IV)	9867.0	9880.1	9085.9	9032.7	9025.8	9071.7	9151.6	9132.3	9247.8	9211.5	9166.9	9402.9
<i>I. Правителствен дълг (1+2)</i>	8930.2	8952.5	8147.2	8107.7	8083.3	8119.1	8178.8	8137.7	8237.2	8207.8	8147.8	8448.3
1. Заеми ²	3896.7	3887.2	3105.2	3064.6	3037.4	3072.5	3126.6	3088.8	3190.9	3151.3	3104.8	3392.2
2. Облигации ³	5033.5	5065.4	5042.1	5043.1	5045.8	5046.6	5052.2	5048.9	5046.3	5056.5	5043.0	5056.1
<i>II. Държавногарантиран дълг</i>	495.2	494.8	505.3	502.9	510.4	514.3	523.9	548.3	555.5	552.1	574.0	581.6
1. Заеми	495.2	494.8	505.3	502.9	510.4	514.3	523.9	548.3	555.5	552.1	574.0	581.6
<i>III. Българска народна банка</i>	118.5	116.5	115.8	115.3	114.7	113.9	116.4	116.8	118.4	117.8	116.8	116.9
<i>IV. Други дебитори</i>	323.0	316.3	317.6	306.9	317.4	324.4	332.5	329.4	336.7	333.8	328.2	256.1
Местни органи на управление (1+2)	0.0	0.0	0.0	0.0	0.0	22.7	23.5	23.3	23.5	23.0	22.2	27.1
1. Заеми	0.0	0.0	0.0	0.0	0.0	0.0	0.0	0.0	0.0	0.0	0.0	0.0
2. Облигации ⁴	0.0	0.0	0.0	0.0	0.0	22.7	23.5	23.3	23.5	23.0	22.2	27.1
Търговски банки (1+2) ⁴	307.8	301.3	303.1	290.1	299.7	284.4	291.9	290.2	297.7	291.0	287.4	200.7
1. Заеми	275.3	267.2	261.7	260.4	257.0	254.6	263.2	262.1	264.9	260.8	254.3	169.6
2. Депозити на нерезиденти	32.5	34.1	41.4	29.8	42.7	29.9	28.7	28.1	32.8	30.2	33.1	31.1
Търговски фирми (1+2) ⁵	15.2	14.9	14.5	16.7	17.8	17.2	17.1	15.9	15.5	19.8	18.6	28.3
1. Вътрешнофирмени заеми	0.8	0.8	0.8	0.8	0.9	0.9	0.9	0.2	0.0	0.1	0.1	0.1
2. Други заеми	14.4	14.1	13.7	15.9	16.9	16.4	16.2	15.8	15.5	19.7	18.5	28.1
Б. Частен сектор (I + II)	403.9	440.6	483.7	483.6	499.2	532.5	574.0	594.5	646.4	760.8	761.4	801.4
<i>I. Търговски банки (1+2+3) ⁴</i>	76.3	80.4	93.9	92.2	102.2	86.6	90.3	101.5	105.5	158.4	147.2	147.7
1. Вътрешнофирмени заеми	13.7	13.6	15.1	16.1	16.3	18.8	20.1	31.2	31.3	46.7	45.8	45.7
2. Други заеми	3.1	3.0	3.0	2.9	2.9	2.8	2.9	2.9	2.9	2.9	2.8	3.4
3. Депозити на нерезиденти	59.6	63.7	75.8	73.2	83.0	65.0	67.2	67.4	71.3	108.8	98.7	98.6
<i>II. Търговски фирми (1+2) ⁵</i>	327.6	360.2	389.8	391.4	397.1	445.9	483.7	493.0	540.9	602.3	614.2	653.7
1. Вътрешнофирмени заеми	142.3	150.3	169.7	182.2	189.1	199.1	211.3	215.2	233.5	287.5	299.4	331.9
2. Други заеми	185.3	209.9	220.0	209.2	208.0	246.8	272.5	277.9	307.4	314.8	314.8	321.8

¹ Предварителни данни. Равностойността в щатски долари е изчислена по курса на съответните чуждестранни валути в края на периода.

² Включително кредити от Международния валутен фонд. В таблиците за платежния баланс тези кредити са показани като заеми, получени и обслужвани от БНБ.

³ Към размера на правителствения дълг са добавени държавните ценни книжа, притежавани от нерезиденти, и са приспаднати брейди облигациите, притежавани от резиденти.

⁴ По данни на търговските банки.

⁵ Данните обхващат само кредитите, регистрирани в БНБ и за които тя е получила информация.

Източник: БНБ.

2.4. ПОЛУЧЕНИ НОВИ КРЕДИТИ И ДЕПОЗИТИ

2.4.1. ПОЛУЧЕНИ НОВИ КРЕДИТИ И ДЕПОЗИТИ ПРЕЗ 2000 г.

2.4.1.1. ПОЛУЧЕНИ НОВИ КРЕДИТИ И ДЕПОЗИТИ ПО КРЕДИТОРИ

(млн. щ. д.)

	I	II	III	I трим.	IV	V	VI	II трим.	VII	VIII	IX	III трим.	I – IX
ОБЩО КРЕДИТИ (А + Б) ¹	40.1	52.0	51.0	143.1	97.0	69.8	121.3	288.1	76.7	78.7	202.1	357.5	788.7
А. Дългосрочни кредити	28.6	35.0	35.1	98.7	88.8	42.9	101.3	232.9	29.6	62.5	134.1	226.2	557.8
<i>I. Официални кредитори</i>	<i>7.7</i>	<i>17.4</i>	<i>22.5</i>	<i>47.6</i>	<i>73.6</i>	<i>25.0</i>	<i>88.5</i>	<i>187.1</i>	<i>15.3</i>	<i>53.1</i>	<i>124.7</i>	<i>193.0</i>	<i>427.7</i>
<i>1. Международни финансови институции</i>	<i>7.7</i>	<i>17.4</i>	<i>22.5</i>	<i>47.6</i>	<i>73.6</i>	<i>25.0</i>	<i>88.5</i>	<i>187.1</i>	<i>15.3</i>	<i>2.2</i>	<i>124.7</i>	<i>142.1</i>	<i>376.9</i>
Международен валутен фонд	0.0	0.0	0.0	0.0	70.0	0.0	69.6	139.6	0.0	0.0	67.7	67.7	207.3
Световна банка ²	4.1	13.6	5.0	22.7	1.8	17.4	6.1	25.3	4.0	2.1	4.6	10.7	58.7
Други международни финансови институции	3.6	3.8	17.5	24.9	1.7	7.6	12.8	22.2	11.3	0.1	52.4	63.8	110.8
<i>2. Двустранни кредити</i>	<i>0.0</i>	<i>0.0</i>	<i>0.0</i>	<i>0.0</i>	<i>0.0</i>	<i>0.0</i>	<i>0.0</i>	<i>0.0</i>	<i>0.0</i>	<i>50.9</i>	<i>0.0</i>	<i>50.9</i>	<i>50.9</i>
Парижки клуб и нерасрочен дълг	0.0	0.0	0.0	0.0	0.0	0.0	0.0	0.0	0.0	0.0	0.0	0.0	0.0
Други двустранни кредити	0.0	0.0	0.0	0.0	0.0	0.0	0.0	0.0	0.0	50.9	0.0	50.9	50.9
<i>II. Частни кредитори</i>	<i>20.9</i>	<i>17.6</i>	<i>12.6</i>	<i>51.1</i>	<i>15.2</i>	<i>17.9</i>	<i>12.8</i>	<i>45.8</i>	<i>14.3</i>	<i>9.5</i>	<i>9.4</i>	<i>33.2</i>	<i>130.1</i>
<i>1. Брейди облигации</i>	<i>0.0</i>	<i>0.0</i>	<i>0.0</i>	<i>0.0</i>	<i>0.0</i>	<i>0.0</i>	<i>0.0</i>	<i>0.0</i>	<i>0.0</i>	<i>0.0</i>	<i>0.0</i>	<i>0.0</i>	<i>0.0</i>
<i>2. Други облигации ³</i>	<i>0.0</i>	<i>0.0</i>	<i>0.0</i>	<i>0.0</i>	<i>0.0</i>	<i>0.0</i>	<i>0.0</i>	<i>0.0</i>	<i>0.0</i>	<i>0.0</i>	<i>0.0</i>	<i>0.0</i>	<i>0.0</i>
<i>3. На търговски банки</i>	<i>2.0</i>	<i>1.1</i>	<i>1.1</i>	<i>4.2</i>	<i>1.3</i>	<i>8.7</i>	<i>0.0</i>	<i>10.0</i>	<i>0.0</i>	<i>0.2</i>	<i>3.5</i>	<i>3.7</i>	<i>17.9</i>
<i>4. На други сектори ⁴</i>	<i>18.9</i>	<i>16.5</i>	<i>11.5</i>	<i>46.9</i>	<i>13.9</i>	<i>9.2</i>	<i>12.8</i>	<i>35.8</i>	<i>14.3</i>	<i>9.3</i>	<i>5.9</i>	<i>29.5</i>	<i>112.2</i>
Б. Краткосрочни кредити ^{4,5}	11.5	17.1	15.9	44.4	8.2	26.9	20.1	55.2	47.1	16.2	68.0	131.3	230.9

¹ Предварителни данни. Равностойността в щатски долари е изчислена по средномесечните курсове на съответните чуждестранни валути.² Включва както държавните, така и държавногарантираните заеми.³ Държавни ценни книжа, закупени от нерезиденти.⁴ Включва получени суми по кредитите (без револвиращите), регистрирани в БНБ и за които тя е получила информация.⁵ Включително привлечени депозити на нерезиденти в местни търговски банки и получени суми по краткосрочния дълг на местните физически и юридически лица.

Източник: БНБ, търговските банки и местни физически и юридически лица.

2.4.1.2. ПОЛУЧЕНИ НОВИ КРЕДИТИ И ДЕПОЗИТИ ПО ДЕБИТОРИ

(млн. щ. д.)

	I	II	III	I трим.	IV	V	VI	II трим.	VII	VIII	IX	III трим.	I – IX
Общо (А+Б) ^{1,2}	40.1	52.0	51.0	143.1	97.0	69.8	121.3	288.1	76.7	78.7	202.1	357.5	788.7
А. Публичен сектор (I + II + III + IV)	13.4	20.7	15.5	49.6	80.9	22.2	92.6	195.6	13.3	53.5	186.4	253.1	498.3
<i>I. Правительство (1+2)</i>	<i>0.0</i>	<i>0.0</i>	<i>0.0</i>	<i>0.0</i>	<i>70.0</i>	<i>13.5</i>	<i>69.6</i>	<i>153.1</i>	<i>0.0</i>	<i>50.9</i>	<i>119.9</i>	<i>170.8</i>	<i>323.9</i>
1. Заеми ³	0.0	0.0	0.0	0.0	70.0	13.5	69.6	153.1	0.0	50.9	119.9	170.8	323.9
2. Облигации	0.0	0.0	0.0	0.0	0.0	0.0	0.0	0.0	0.0	0.0	0.0	0.0	0.0
<i>II. Държавногарантиран дълг</i>	<i>8.8</i>	<i>17.1</i>	<i>14.9</i>	<i>40.8</i>	<i>3.9</i>	<i>7.7</i>	<i>16.4</i>	<i>28.0</i>	<i>13.3</i>	<i>2.5</i>	<i>4.9</i>	<i>20.7</i>	<i>89.6</i>
1. Заеми	8.8	17.1	14.9	40.8	3.9	7.7	16.4	28.0	13.3	2.5	4.9	20.7	89.6
<i>III. Българска народна банка</i>	<i>0.0</i>	<i>0.0</i>	<i>0.0</i>	<i>0.0</i>	<i>0.0</i>	<i>0.0</i>	<i>0.0</i>	<i>0.0</i>	<i>0.0</i>	<i>0.0</i>	<i>0.0</i>	<i>0.0</i>	<i>0.0</i>
<i>IV. Други дебитори</i>	<i>4.6</i>	<i>3.6</i>	<i>0.6</i>	<i>8.8</i>	<i>7.0</i>	<i>1.0</i>	<i>6.5</i>	<i>14.5</i>	<i>0.0</i>	<i>0.1</i>	<i>61.5</i>	<i>61.6</i>	<i>84.9</i>
Местни органи на управление (1+2)	0.0	0.0	0.0	0.0	0.0	0.0	0.0	0.0	0.0	0.0	0.0	0.0	0.0
1. Заеми	0.0	0.0	0.0	0.0	0.0	0.0	0.0	0.0	0.0	0.0	0.0	0.0	0.0
2. Облигации ⁴	0.0	0.0	0.0	0.0	0.0	0.0	0.0	0.0	0.0	0.0	0.0	0.0	0.0
Търговски банки (1+2) ⁴	0.0	0.0	0.0	0.0	3.1	0.0	6.5	9.6	0.0	0.0	61.5	61.5	71.2
1. Заеми	0.0	0.0	0.0	0.0	0.0	0.0	0.0	0.0	0.0	0.0	0.0	0.0	0.0
2. Депозити на нерезиденти ⁵	0.0	0.0	0.0	0.0	3.1	0.0	6.5	9.6	0.0	0.0	61.5	61.5	71.2
Търговски фирми (1+2) ⁶	4.6	3.6	0.6	8.8	3.8	1.0	0.0	4.9	0.0	0.1	0.0	0.1	13.8
1. Вътрешнофирмени заеми	0.0	0.0	0.0	0.1	0.0	0.0	0.0	0.0	0.0	0.0	0.0	0.0	0.1
2. Други заеми	4.6	3.6	0.6	8.7	3.8	1.0	0.0	4.9	0.0	0.1	0.0	0.1	13.7
Б. Частен сектор (I + II)	26.6	31.3	35.5	93.5	16.1	47.6	28.7	92.5	63.4	25.3	15.7	104.3	290.4
<i>I. Търговски банки (1+2+3) ⁴</i>	<i>2.0</i>	<i>17.0</i>	<i>10.4</i>	<i>29.4</i>	<i>4.0</i>	<i>19.7</i>	<i>0.0</i>	<i>23.7</i>	<i>33.3</i>	<i>0.2</i>	<i>4.9</i>	<i>38.4</i>	<i>91.6</i>
1. Вътрешнофирмени заеми	0.0	2.0	0.0	2.0	0.0	1.0	0.0	1.0	0.0	0.0	0.0	0.0	3.0
2. Други заеми	2.0	1.1	1.1	4.2	1.3	7.7	0.0	9.0	0.0	0.2	3.5	3.7	16.9
3. Депозити на нерезиденти ⁵	0.0	14.0	9.3	23.3	2.8	11.0	0.0	13.7	33.3	0.0	1.4	34.7	71.7
<i>II. Търговски фирми (1+2) ⁶</i>	<i>24.6</i>	<i>14.3</i>	<i>25.1</i>	<i>64.1</i>	<i>12.1</i>	<i>28.0</i>	<i>28.7</i>	<i>68.8</i>	<i>30.0</i>	<i>25.1</i>	<i>10.8</i>	<i>65.9</i>	<i>198.8</i>
1. Вътрешнофирмени заеми	20.6	7.6	11.9	40.2	9.0	16.8	16.5	42.4	9.5	18.4	7.8	35.8	118.3
2. Други заеми	4.0	6.7	13.2	23.9	3.1	11.2	12.2	26.5	20.5	6.7	3.0	30.1	80.5

¹ Предварителни данни. Равностойността в щатски долари е изчислена по средномесечните курсове на съответните чуждестранни валути.

² Включително кредитите, предоставени в подкрепа на платежния баланс.

³ Включително кредити от Международния валутен фонд. В таблиците за платежния баланс тези кредити са показани като заеми, получени и обслужвани от БНБ.

⁴ По данни на търговските банки.

⁵ Депозити на нерезиденти в местни търговски банки.

⁶ Включва получени суми по кредитите (без револвиращите), регистрирани в БНБ и за които тя е получила информация.

Източник: БНБ.

2.4.2. ПОЛУЧЕНИ НОВИ КРЕДИТИ И ДЕПОЗИТИ ПРЕЗ 1999 Г.

2.4.2.1. ПОЛУЧЕНИ НОВИ КРЕДИТИ И ДЕПОЗИТИ ПО КРЕДИТОРИ

	I	II	III	I грим.	IV	V	VI	II грим.	VII	VIII	IX	III грим.	X	XI	XII	IV грим.	Общо
ОБЩО КРЕДИТИ (А + Б) ¹	29.9	124.1	118.2	272.3	26.4	48.9	148.3	223.6	43.5	58.4	216.5	318.4	88.0	69.1	254.6	411.6	1225.9
А. Дългосрочни кредити	15.4	116.7	89.9	222.0	18.2	21.6	144.9	184.7	34.4	57.2	190.1	281.7	39.5	54.0	246.5	340.0	1028.4
I. Официални кредитори	4.8	102.2	68.8	175.8	1.5	8.9	89.4	99.9	8.8	39.2	178.0	226.0	8.4	41.5	216.4	266.3	768.0
1. <i>Международни финансови институции</i>	4.8	96.0	18.2	119.0	1.5	8.9	89.4	99.9	8.8	39.2	178.0	226.0	8.4	41.5	216.4	266.3	711.2
Международен валутен фонд	0.0	71.4	0.0	71.4	0.0	0.0	69.9	69.9	0.0	0.0	72.6	72.6	0.0	0.0	71.7	71.7	285.6
Световна банка ²	2.0	5.9	7.8	15.8	0.4	5.4	1.5	7.2	7.0	3.8	82.6	93.4	1.1	4.9	100.2	106.2	222.6
Други международни финансови институции	2.8	18.7	10.4	31.8	1.1	3.6	18.1	22.8	1.9	35.3	22.8	60.0	7.3	36.6	44.5	88.4	203.0
2. <i>Двустрани кредити</i>	0.0	6.2	50.6	56.8	0.0	0.0	0.0	0.0	0.0	0.0	0.0	0.0	0.0	0.0	0.0	0.0	56.8
Парижки клуб и неразсрочен дълг	0.0	0.0	0.0	0.0	0.0	0.0	0.0	0.0	0.0	0.0	0.0	0.0	0.0	0.0	0.0	0.0	0.0
Други двустрани кредити	0.0	6.2	50.6	56.8	0.0	0.0	0.0	0.0	0.0	0.0	0.0	0.0	0.0	0.0	0.0	0.0	56.8
II. Частни кредитори	10.6	14.5	21.2	46.2	16.7	12.6	55.5	84.8	25.6	18.0	12.1	55.7	31.1	12.5	30.1	73.7	260.4
1. Брейди облигации	0.0	0.0	0.0	0.0	0.0	0.0	0.0	0.0	0.0	0.0	0.0	0.0	0.0	0.0	0.0	0.0	0.0
2. Други облигации ³	0.0	0.0	0.0	0.0	0.0	0.0	22.7	22.7	0.0	0.0	0.0	0.0	0.0	0.0	0.0	0.0	22.7
3. На търговски банки	0.0	0.0	1.5	1.5	1.0	0.2	2.5	3.7	1.3	0.0	0.0	1.3	15.7	0.0	0.7	16.3	22.8
4. На други сектори ⁴	10.6	14.4	19.7	44.7	15.7	12.4	30.3	58.4	24.3	18.0	12.1	54.4	15.5	12.5	29.4	57.3	214.9
Б. Краткосрочни кредити ^{4,5}	14.6	7.4	28.3	50.3	8.2	27.3	3.4	38.9	9.1	1.2	26.5	36.7	48.4	15.1	8.1	71.6	197.5

¹ Предварителни данни. Равностойността в шатски долари е изчислена по средномесечните курсове на съответните чуждестранни валути.

² Включва както държавните, така и държавногарантираните заеми.

³ Държавни и общински ценни книжа, закупени от нерезиденти.

⁴ Включва получени суми по кредитите (без револвиращите), регистрирани в БНБ и за които тя е получила информация.

⁵ Включително привлечени депозити на нерезиденти в местни търговски банки и получени суми по краткосрочния дълг на местните физически и юридически лица.

Източник: БНБ, търговските банки и местни физически и юридически лица.

2.4.2.2. ПОЛУЧЕНИ НОВИ КРЕДИТИ И ДЕПОЗИТИ ПО ДЕБИТОРИ

	I	II	III	I трим.	IV	V	VI	II трим.	VII	VIII	IX	III трим.	X	XI	XII	IV трим.	Общо
Общо (А+Б) ^{1,2}	29.9	124.1	118.2	272.3	26.4	48.9	148.3	223.6	43.5	58.4	216.5	318.4	88.0	69.1	254.6	411.6	1225.9
А. Публичен сектор (I + II + III + IV)	9.1	87.9	76.8	173.8	5.1	24.1	100.3	129.5	11.5	29.7	161.9	203.2	9.2	30.6	230.1	269.9	776.4
<i>I. Правителство (1+2)</i>	0.4	77.7	50.6	128.6	0.0	0.0	69.9	69.9	0.0	0.0	148.8	148.8	0.0	0.0	207.8	207.8	555.1
1. Заеми ³	0.0	0.0	0.0	0.0	0.0	0.0	0.0	0.0	0.0	0.0	0.0	0.0	0.0	0.0	0.0	0.0	0.0
2. Облигации	0.4	77.7	50.6	128.6	0.0	0.0	69.9	69.9	0.0	0.0	148.8	148.8	0.0	0.0	207.8	207.8	555.1
<i>II. Държавногарантиран дълг</i>	4.4	8.6	18.8	31.9	2.4	9.8	7.8	20.0	11.5	29.7	8.4	49.7	3.8	27.6	12.3	43.7	145.3
1. Заеми	4.4	8.6	18.8	31.9	2.4	9.8	7.8	20.0	11.5	29.7	8.4	49.7	3.8	27.6	12.3	43.7	145.3
<i>III. Българска народна банка</i>	0.0	0.0	0.0	0.0	0.0	0.0	0.0	0.0	0.0	0.0	0.0	0.0	0.0	0.0	0.0	0.0	0.0
<i>IV. Други дебитори</i>	4.4	1.6	7.4	13.3	2.7	14.2	22.7	39.7	0.0	0.0	4.7	4.7	5.4	3.0	10.0	18.4	76.0
Местни органи на управление (1+2)	0.0	0.0	0.0	0.0	0.0	0.0	22.7	22.7	0.0	0.0	0.0	0.0	0.0	0.0	0.0	0.0	22.7
1. Заеми	0.0	0.0	0.0	0.0	0.0	0.0	0.0	0.0	0.0	0.0	0.0	0.0	0.0	0.0	0.0	0.0	0.0
2. Облигации ⁴	0.0	0.0	0.0	0.0	0.0	0.0	22.7	22.7	0.0	0.0	0.0	0.0	0.0	0.0	0.0	0.0	22.7
Търговски банки (1+2) ⁴	4.4	1.6	7.4	13.3	0.0	12.9	0.0	12.9	0.0	0.0	4.7	4.7	0.0	2.9	0.0	2.9	33.8
1. Заеми	0.0	0.0	0.0	0.0	0.0	0.0	0.0	0.0	0.0	0.0	0.0	0.0	0.0	0.0	0.0	0.0	0.0
2. Депозити на нерезиденти ⁵	4.4	1.6	7.4	13.3	0.0	12.9	0.0	12.9	0.0	0.0	4.7	4.7	0.0	2.9	0.0	2.9	33.8
Търговски фирми (1+2) ⁶	0.0	0.0	0.0	0.0	0.0	0.0	0.0	0.0	0.0	0.0	0.0	0.0	0.0	0.0	0.0	0.0	0.0
1. Вътрешнофирмени заеми	0.0	0.0	0.0	0.0	0.0	0.0	0.0	0.0	0.0	0.0	0.0	0.0	0.0	0.0	0.0	0.0	0.0
2. Други заеми	0.0	0.0	0.0	0.0	2.7	1.4	0.0	4.1	0.0	0.0	0.0	0.0	5.3	0.0	10.0	15.3	19.4
Б. Частен сектор (I + II)	208.8	36.2	41.5	98.5	21.3	24.8	47.9	94.1	31.9	28.7	54.6	115.2	78.8	38.5	24.5	141.7	449.5
<i>I. Търговски банки (1+2+3) ⁴</i>	0.0	4.2	13.6	17.8	1.0	10.1	2.5	13.6	3.6	11.3	3.9	18.7	53.2	0.0	0.7	53.8	103.9
1. Вътрешнофирмени заеми	0.0	0.0	1.5	1.5	1.0	0.2	2.5	3.7	1.3	11.1	0.0	12.4	15.7	0.0	0.0	15.7	33.3
2. Други заеми	0.0	0.0	0.0	0.0	0.0	0.0	0.0	0.0	0.0	0.0	0.0	0.0	0.0	0.0	0.0	0.0	0.7
3. Депозити на нерезиденти ⁵	0.0	4.2	12.1	16.2	0.0	9.9	0.0	9.9	2.3	0.2	3.9	6.3	37.5	0.0	0.0	37.5	69.9
<i>II. Търговски фирми (1+2) ⁶</i>	208.8	32.1	27.9	80.8	20.3	14.8	45.4	80.6	28.4	17.4	50.7	96.4	25.6	38.5	23.8	87.9	345.6
1. Вътрешнофирмени заеми	13.7	8.9	16.4	39.1	11.2	9.6	12.0	32.8	9.6	4.7	18.7	33.1	16.6	16.4	14.6	47.6	152.5
2. Други заеми	7.1	23.1	11.4	41.7	9.1	5.2	33.4	47.8	18.7	12.7	32.0	63.4	9.0	22.0	9.2	40.3	193.1

¹ Предварителни данни. Равностойността в шатски долари е изчислена по средномесечните курсове на съответните чуждестранни валути.

² Включително кредитите, предоставени в ползване на платежния баланс.

³ Включително кредити от Международния валутен фонд. В таблиците за платежния баланс тези кредити са показани като заеми, получени и обслужвани от БНБ.

⁴ По данни на търговските банки.

⁵ Депозити на нерезиденти в местни търговски банки.

⁶ Включва получени суми по кредитите (без рековериращите), регистрирани в БНБ и за които тя е получила информация.

Източник: БНБ.

2.5. ОБСЛУЖВАНЕ НА БРУТНИЯ ВЪНШЕН ДЪЛГ

2.5.1. ОБСЛУЖВАНЕ НА БРУТНИЯ ВЪНШЕН ДЪЛГ, 2000 г.

2.5.1.1. ОБСЛУЖВАНЕ НА БРУТНИЯ ВЪНШЕН ДЪЛГ ПО КРЕДИТОРИ

(млн. щ. д.)

	Януари			Февруари			Март			Първо тримесечие		
	Главница	Лихва	Общо	Главница	Лихва	Общо	Главница	Лихва	Общо	Главница	Лихва	Общо
БРУТЕН ВЪНШЕН ДЪЛГ (А + Б) ¹	34.5	147.2	181.6	42.2	30.5	72.7	74.0	23.6	97.5	150.6	201.2	351.9
А. Дългосрочен дълг	29.3	147.0	176.3	38.1	29.8	67.9	68.4	23.2	91.6	135.7	200.0	335.8
<i>I. Официални кредитори</i>	28.4	5.3	33.7	36.0	27.4	63.4	63.2	19.7	82.8	127.6	52.4	180.0
<i>1. Международни финансови институции</i>	28.4	5.3	33.7	12.5	22.6	35.0	5.3	2.8	8.2	46.2	30.7	76.9
Международен валутен фонд	19.0	0.0	19.0	0.0	13.5	13.5	0.0	0.0	0.0	19.0	13.5	32.5
Световна банка ²	0.5	0.4	0.8	12.5	6.5	19.0	0.5	0.4	0.9	13.4	7.3	20.7
Други международни финансови институции	8.9	5.0	13.9	0.0	2.5	2.5	4.9	2.4	7.3	13.8	9.9	23.7
<i>2. Двустранни кредити</i>	0.0	0.0	0.0	23.6	4.8	28.4	57.9	16.8	74.7	81.4	21.7	103.1
Парижки клуб и неразсрочен дълг	0.0	0.0	0.0	19.2	3.4	22.7	57.9	16.6	74.5	77.1	20.0	97.1
Други	0.0	0.0	0.0	4.3	1.4	5.7	0.0	0.2	0.2	4.3	1.6	6.0
<i>II. Частни кредитори</i>	0.9	141.7	142.5	2.1	2.4	4.5	5.2	3.5	8.7	8.1	147.6	155.8
1. Брейди облигации	0.0	136.1	136.1	0.0	0.0	0.0	0.0	0.0	0.0	0.0	136.1	136.1
2. Други облигации ³	0.0	5.2	5.2	0.0	0.0	0.0	0.0	0.0	0.0	0.0	5.2	5.2
3. Търговски банки	0.0	0.0	0.0	0.0	0.0	0.0	0.0	1.2	1.2	0.0	1.2	1.2
4. Други частни кредитори ⁴	0.9	0.4	1.3	2.1	2.4	4.5	5.2	2.3	7.5	8.1	5.1	13.2
Б. Краткосрочен дълг ^{4,5}	5.2	0.2	5.4	4.1	0.7	4.8	5.6	0.4	6.0	14.9	1.2	16.1

(млн. щ. д.)

	Април			Май			Юни			Второ тримесечие		
	Главница	Лихва	Общо	Главница	Лихва	Общо	Главница	Лихва	Общо	Главница	Лихва	Общо
БРУТЕН ВЪНШЕН ДЪЛГ (А + Б) ¹	32.3	4.7	37.0	42.8	17.8	60.6	25.3	27.1	52.4	100.5	49.6	150.0
А. Дългосрочен дълг	32.0	4.6	36.6	39.5	17.7	57.2	11.8	26.8	38.6	83.4	49.1	132.4
<i>I. Официални кредитори</i>	29.0	2.2	31.3	34.9	16.5	51.5	7.8	22.5	30.2	71.7	41.2	113.0
<i>1. Международни финансови институции</i>	29.0	2.2	31.3	0.0	15.1	15.1	7.8	19.2	26.9	36.8	36.5	73.3
Международен валутен фонд	26.4	0.0	26.4	0.0	15.1	15.1	0.0	0.0	0.0	26.4	15.1	41.5
Световна банка ²	0.0	0.0	0.0	0.0	0.0	0.0	3.8	13.4	17.2	3.8	13.4	17.2
Други международни финансови институции	2.7	2.2	4.9	0.0	0.0	0.0	4.0	5.7	9.7	6.7	8.0	14.6
<i>2. Двустранни кредити</i>	0.0	0.0	0.0	34.9	1.4	36.3	0.0	3.3	3.3	34.9	4.7	39.6
Парижки клуб и неразсрочен дълг	0.0	0.0	0.0	2.9	0.2	3.1	0.0	1.3	1.3	2.9	1.5	4.4
Други	0.0	0.0	0.0	32.0	1.2	33.2	0.0	2.0	2.0	32.0	3.2	35.2
<i>II. Частни кредитори</i>	3.0	2.3	5.3	4.6	1.1	5.7	4.0	4.4	8.4	11.6	7.8	19.5
1. Брейди облигации	0.0	0.0	0.0	0.0	0.0	0.0	0.0	0.0	0.0	0.0	0.0	0.0
2. Други облигации ³	0.0	0.0	0.0	0.0	0.0	0.0	0.0	2.6	2.6	0.0	2.6	2.6
3. Търговски банки	0.0	0.4	0.4	0.1	0.0	0.1	0.0	0.1	0.1	0.1	0.6	0.6
4. Други частни кредитори ⁴	3.0	1.9	4.9	4.5	1.1	5.7	4.0	1.6	5.7	11.6	4.7	16.2
Б. Краткосрочен дълг ^{4,5}	0.3	0.1	0.4	3.3	0.2	3.4	13.5	0.2	13.8	17.1	0.5	17.6

(продължава)

(продължение)

(млн. щ. д.)

	Юли			Август			Септември			Трето тримесечие		
	Главница	Лихва	Общо	Главница	Лихва	Общо	Главница	Лихва	Общо	Главница	Лихва	Общо
БРУТЕН ВЪНШЕН ДЪЛГ (А + Б) ¹	46.9	155.2	202.1	58.7	31.5	90.2	64.4	18.9	83.3	170.0	205.6	375.6
А. Дългосрочен дълг	42.4	155.0	197.5	40.3	31.3	71.6	61.8	18.8	80.6	144.5	205.1	349.6
I. Официални кредитори	37.6	6.5	44.1	35.8	29.8	65.6	59.9	17.8	77.7	133.3	54.1	187.4
1. Международни финансови институции	37.6	6.5	44.1	12.8	25.5	38.4	5.6	3.0	8.6	56.0	35.0	91.1
Международен валутен фонд	27.7	0.0	27.7	0.0	16.6	16.6	0.0	0.0	0.0	27.7	16.6	44.2
Световна банка ²	0.5	1.2	1.6	12.8	6.1	18.9	0.4	0.4	0.9	13.8	7.7	21.5
Други международни финансови институции	9.5	5.4	14.8	0.0	2.8	2.8	5.1	2.5	7.7	14.6	10.8	25.4
2. Двустранни кредити	0.0	0.0	0.0	23.0	4.3	27.2	54.3	14.8	69.1	77.2	19.1	96.3
Парижки клуб и неразсрочен дълг	0.0	0.0	0.0	18.6	3.0	21.5	54.3	14.6	68.8	72.8	17.5	90.4
Други	0.0	0.0	0.0	4.4	1.3	5.7	0.0	0.3	0.3	4.4	1.6	6.0
II. Частни кредитори	4.8	148.5	153.3	4.5	1.5	6.0	1.9	0.9	2.9	11.3	150.9	162.2
1. Брейди облигации	0.0	144.6	144.6	0.0	0.0	0.0	0.0	0.0	0.0	0.0	144.6	144.6
2. Други облигации ³	0.0	3.3	3.3	0.0	0.0	0.0	0.0	0.0	0.0	0.0	3.3	3.3
3. Търговски банки	0.0	0.0	0.0	0.2	0.5	0.7	0.0	0.1	0.1	0.2	0.6	0.8
4. Други частни кредитори ⁴	4.8	0.6	5.4	4.3	1.0	5.3	1.9	0.8	2.7	11.0	2.4	13.4
Б. Краткосрочен дълг ^{4,5}	4.5	0.2	4.7	18.4	0.2	18.6	2.6	0.1	2.7	25.5	0.5	26.0

(млн. щ. д.)

	Януари – септември		
	Главница	Лихва	Общо
БРУТЕН ВЪНШЕН ДЪЛГ (А + Б) ¹	421.1	456.4	877.5
А. Дългосрочен дълг	363.6	454.1	817.8
I. Официални кредитори	332.6	147.8	480.4
1. Международни финансови институции	139.0	102.3	241.3
Международен валутен фонд	73.0	45.2	118.2
Световна банка ²	30.9	28.4	59.3
Други международни финансови институции	35.1	28.6	63.7
2. Двустранни кредити	193.6	45.5	239.1
Парижки клуб и неразсрочен дълг	152.9	39.1	191.9
Други	40.7	6.4	47.2
II. Частни кредитори	31.0	306.4	337.4
1. Брейди облигации	0.0	280.7	280.7
2. Други облигации ³	0.0	11.1	11.1
3. Търговски банки	0.3	2.4	2.7
4. Други частни кредитори ⁴	30.8	12.1	42.9
Б. Краткосрочен дълг ^{4,5}	57.5	2.2	59.7

¹ Фактически плащания. Предварителни данни. Равностойността в щатски долари е изчислена по средномесечните курсове за съответните чуждестранни валути.

² Включва плащанията както по държавните, така и по държавногарантираните кредити.

³ Включително плащанията на лихви по валутните ЗУНК облигации, закупени от нерезиденти.

⁴ Включва плащания на главници и лихви по кредитите (без револвиращите), регистрирани в БНБ и за които тя е получила информация.

⁵ Включва плащанията по дълга на търговските банки, на местните физически и юридически лица и платените просрочия. Плащанията по револвиращи кредити не са включени.

Източници: БНБ, търговските банки и местни физически и юридически лица.

2.5.1.2. ОБСЛУЖВАНЕ НА БРУТНИЯ ВЪНШЕН ДЪЛГ ПО ДЕБИТОРИ

(млн. щ. д.)

	Януари			Февруари			Март			Първо тримесечие		
	Главница	Лихва	Общо	Главница	Лихва	Общо	Главница	Лихва	Общо	Главница	Лихва	Общо
Общо (А + Б) ^{1,2}	34.5	147.2	181.6	42.2	30.5	72.7	74.0	23.6	97.5	150.6	201.2	351.9
А. Публичен сектор (I + II + III + IV)	29.4	146.8	176.2	36.9	27.5	64.4	65.3	19.7	85.0	131.6	194.1	325.7
<i>I. Правителство (1+2)</i>	<i>19.0</i>	<i>141.3</i>	<i>160.3</i>	<i>31.4</i>	<i>25.3</i>	<i>56.7</i>	<i>58.3</i>	<i>17.1</i>	<i>75.4</i>	<i>108.7</i>	<i>183.7</i>	<i>292.3</i>
1. Заеми ³	19.0	0.0	19.0	31.4	25.3	56.7	58.3	17.1	75.4	108.7	42.4	151.0
2. Облигации ⁴	0.0	141.3	141.3	0.0	0.0	0.0	0.0	0.0	0.0	0.0	141.3	141.3
<i>II. Държавногарантиран дълг</i>	<i>9.4</i>	<i>5.2</i>	<i>14.6</i>	<i>4.7</i>	<i>0.8</i>	<i>5.5</i>	<i>5.3</i>	<i>2.4</i>	<i>7.7</i>	<i>19.3</i>	<i>8.4</i>	<i>27.8</i>
1. Заеми	9.4	5.2	14.6	4.7	0.8	5.5	5.3	2.4	7.7	19.3	8.4	27.8
<i>III. Българска народна банка</i>	<i>0.0</i>	<i>0.0</i>	<i>0.0</i>	<i>0.0</i>	<i>1.3</i>	<i>1.3</i>	<i>0.0</i>	<i>0.0</i>	<i>0.0</i>	<i>0.0</i>	<i>1.3</i>	<i>1.3</i>
<i>IV. Други дебитори</i>	<i>1.1</i>	<i>0.3</i>	<i>1.3</i>	<i>0.8</i>	<i>0.1</i>	<i>1.0</i>	<i>1.7</i>	<i>0.3</i>	<i>1.9</i>	<i>3.6</i>	<i>0.7</i>	<i>4.3</i>
Местни органи на управление (1+2)	0.0	0.0	0.0	0.0	0.0	0.0	0.0	0.0	0.0	0.0	0.0	0.0
1. Заеми	0.0	0.0	0.0	0.0	0.0	0.0	0.0	0.0	0.0	0.0	0.0	0.0
2. Облигации ^{5,6}	0.0	0.0	0.0	0.0	0.0	0.0	0.0	0.0	0.0	0.0	0.0	0.0
Търговски банки (1+2) ⁶	0.8	0.0	0.8	0.6	0.0	0.6	0.6	0.0	0.6	1.9	0.0	1.9
1. Заеми	0.0	0.0	0.0	0.0	0.0	0.0	0.0	0.0	0.0	0.0	0.0	0.0
2. Депозити на нерезиденти	0.8	0.0	0.8	0.6	0.0	0.6	0.6	0.0	0.6	1.9	0.0	1.9
Търговски фирми (1+2) ⁷	0.3	0.3	0.6	0.3	0.1	0.4	1.1	0.3	1.3	1.7	0.7	2.3
1. Вътрешнофирмени заеми	0.0	0.0	0.0	0.0	0.0	0.0	0.0	0.0	0.0	0.0	0.0	0.0
2. Други заеми	0.3	0.3	0.6	0.3	0.1	0.4	1.1	0.3	1.3	1.7	0.7	2.3
Б. Частен сектор (I + II)	5.0	0.4	5.4	5.3	2.9	8.3	8.7	3.9	12.5	19.0	7.2	26.2
<i>I. Търговски банки (1+2+3) ⁶</i>	<i>3.2</i>	<i>0.0</i>	<i>3.2</i>	<i>0.0</i>	<i>0.0</i>	<i>0.0</i>	<i>0.0</i>	<i>1.2</i>	<i>1.2</i>	<i>3.2</i>	<i>1.2</i>	<i>4.5</i>
1. Вътрешнофирмени заеми	0.0	0.0	0.0	0.0	0.0	0.0	0.0	1.2	1.2	0.0	1.2	1.2
2. Други заеми	0.0	0.0	0.0	0.0	0.0	0.0	0.0	0.0	0.0	0.0	0.0	0.0
3. Депозити на нерезиденти	3.2	0.0	3.2	0.0	0.0	0.0	0.0	0.0	0.0	3.2	0.0	3.2
<i>II. Търговски фирми (1+2) ⁷</i>	<i>1.8</i>	<i>0.4</i>	<i>2.2</i>	<i>5.3</i>	<i>2.9</i>	<i>8.3</i>	<i>8.7</i>	<i>2.6</i>	<i>11.3</i>	<i>15.8</i>	<i>5.9</i>	<i>21.7</i>
1. Вътрешнофирмени заеми	0.8	0.1	1.0	3.1	0.7	3.8	3.5	0.9	4.4	7.5	1.7	9.2
2. Други заеми	1.0	0.2	1.2	2.2	2.2	4.4	5.1	1.7	6.9	8.3	4.2	12.5

(млн. щ. д.)

	Април			Май			Юни			Второ тримесечие		
	Главница	Лихва	Общо	Главница	Лихва	Общо	Главница	Лихва	Общо	Главница	Лихва	Общо
Общо (А + Б) ^{1,2}	32.3	4.7	37.0	42.8	17.8	60.6	25.3	27.1	52.4	100.5	49.6	150.0
А. Публичен сектор (I + II + III + IV)	31.5	3.2	34.7	38.3	16.6	55.0	7.7	25.5	33.2	77.5	45.4	122.9
<i>I. Правителство (1+2)</i>	<i>26.4</i>	<i>0.0</i>	<i>26.4</i>	<i>34.9</i>	<i>15.1</i>	<i>50.0</i>	<i>2.4</i>	<i>19.3</i>	<i>21.7</i>	<i>63.7</i>	<i>34.4</i>	<i>98.1</i>
1. Заеми ³	26.4	0.0	26.4	34.9	15.1	50.0	2.4	19.3	21.7	63.7	34.4	98.1
2. Облигации ⁴	0.0	0.0	0.0	0.0	0.0	0.0	0.0	0.0	0.0	0.0	0.0	0.0
<i>II. Държавногарантиран дълг</i>	<i>4.7</i>	<i>3.1</i>	<i>7.8</i>	<i>0.0</i>	<i>0.0</i>	<i>0.0</i>	<i>5.0</i>	<i>2.9</i>	<i>7.9</i>	<i>9.7</i>	<i>6.0</i>	<i>15.7</i>
1. Заеми	4.7	3.1	7.8	0.0	0.0	0.0	5.0	2.9	7.9	9.7	6.0	15.7
<i>III. Българска народна банка</i>	<i>0.0</i>	<i>0.0</i>	<i>0.0</i>	<i>0.0</i>	<i>1.4</i>	<i>1.4</i>	<i>0.0</i>	<i>0.0</i>	<i>0.0</i>	<i>0.0</i>	<i>1.4</i>	<i>1.4</i>
<i>IV. Други дебитори</i>	<i>0.4</i>	<i>0.1</i>	<i>0.5</i>	<i>3.4</i>	<i>0.1</i>	<i>3.5</i>	<i>0.3</i>	<i>3.4</i>	<i>3.7</i>	<i>4.1</i>	<i>3.6</i>	<i>7.7</i>
Местни органи на управление (1+2)	0.0	0.0	0.0	0.0	0.0	0.0	0.0	2.6	2.6	0.0	2.6	2.6
1. Заеми	0.0	0.0	0.0	0.0	0.0	0.0	0.0	0.0	0.0	0.0	0.0	0.0
2. Облигации ^{5,6}	0.0	0.0	0.0	0.0	0.0	0.0	0.0	2.6	2.6	0.0	2.6	2.6
Търговски банки (1+2) ⁶	0.1	0.0	0.1	3.1	0.0	3.1	0.0	0.0	0.0	3.2	0.0	3.2
1. Заеми	0.1	0.0	0.1	0.1	0.0	0.1	0.0	0.0	0.0	0.2	0.0	0.2
2. Депозити на нерезиденти	0.0	0.0	0.0	3.0	0.0	3.0	0.0	0.0	0.0	3.0	0.0	3.0
Търговски фирми (1+2) ⁷	0.3	0.1	0.4	0.3	0.1	0.4	0.3	0.8	1.1	0.9	1.0	1.9
1. Вътрешнофирмени заеми	0.0	0.0	0.0	0.0	0.0	0.0	0.0	0.0	0.0	0.0	0.0	0.0
2. Други заеми	0.3	0.1	0.4	0.3	0.1	0.4	0.3	0.8	1.1	0.9	1.0	1.9
Б. Частен сектор (I + II)	0.9	1.5	2.3	4.5	1.2	5.7	17.7	1.5	19.2	23.0	4.2	27.2
<i>I. Търговски банки (1+2+3) ⁶</i>	<i>0.0</i>	<i>0.4</i>	<i>0.4</i>	<i>0.1</i>	<i>0.0</i>	<i>0.1</i>	<i>11.8</i>	<i>0.1</i>	<i>12.0</i>	<i>11.9</i>	<i>0.6</i>	<i>12.5</i>
1. Вътрешнофирмени заеми	0.0	0.3	0.3	0.1	0.0	0.1	0.0	0.1	0.1	0.1	0.5	0.5
2. Други заеми	0.0	0.1	0.1	0.0	0.0	0.0	0.0	0.0	0.0	0.0	0.1	0.1
3. Депозити на нерезиденти	0.0	0.0	0.0	0.0	0.0	0.0	11.8	0.0	11.8	11.8	0.0	11.8
<i>II. Търговски фирми (1+2) ⁷</i>	<i>0.9</i>	<i>1.1</i>	<i>1.9</i>	<i>4.4</i>	<i>1.2</i>	<i>5.6</i>	<i>5.8</i>	<i>1.4</i>	<i>7.2</i>	<i>11.1</i>	<i>3.6</i>	<i>14.7</i>
1. Вътрешнофирмени заеми	0.1	0.3	0.5	0.2	0.8	0.9	3.4	0.2	3.6	3.7	1.3	5.0
2. Други заеми	0.7	0.7	1.4	4.2	0.4	4.7	2.4	1.2	3.6	7.4	2.3	9.7

(продължава)

(продължение)

(млн. щ. д.)

	Юли			Август			Септември			Трето тримесечие		
	Главница	Лихва	Общо	Главница	Лихва	Общо	Главница	Лихва	Общо	Главница	Лихва	Общо
Общо (А + Б) ^{1,2}	46.9	155.2	202.1	58.7	31.5	90.2	64.4	18.9	83.3	170.0	205.6	375.6
А. Публичен сектор (I + II + III + IV)	38.7	154.0	192.7	38.7	29.9	68.5	59.8	17.8	77.5	137.1	201.7	338.8
<i>I. Правителство (1+2)</i>	23.8	148.0	171.8	31.0	27.2	58.2	54.7	15.0	69.8	109.6	190.1	299.7
1. Заеми ³	23.8	0.0	23.8	31.0	27.2	58.2	54.7	15.0	69.8	109.6	42.2	151.8
2. Облигации ⁴	0.0	148.0	148.0	0.0	0.0	0.0	0.0	0.0	0.0	0.0	148.0	148.0
<i>II. Държавногарантиран дълг</i>	9.0	6.0	15.0	4.8	1.2	5.9	4.8	2.6	7.4	18.5	9.8	28.3
1. Заеми	9.0	6.0	15.0	4.8	1.2	5.9	4.8	2.6	7.4	18.5	9.8	28.3
<i>III. Българска народна банка</i>	3.8	0.0	3.8	0.0	1.5	1.5	0.0	0.0	0.0	3.8	1.5	5.3
<i>IV. Други дебитори</i>	2.0	0.1	2.1	2.9	0.1	2.9	0.3	0.1	0.4	5.2	0.2	5.4
Местни органи на управление (1+2)	0.0	0.0	0.0	0.0	0.0	0.0	0.0	0.0	0.0	0.0	0.0	0.0
1. Заеми	0.0	0.0	0.0	0.0	0.0	0.0	0.0	0.0	0.0	0.0	0.0	0.0
2. Облигации ^{5,6}	0.0	0.0	0.0	0.0	0.0	0.0	0.0	0.0	0.0	0.0	0.0	0.0
Търговски банки (1+2) ⁶	1.7	0.0	1.7	2.6	0.0	2.6	0.0	0.0	0.0	4.3	0.0	4.3
1. Заеми	0.0	0.0	0.0	0.0	0.0	0.0	0.0	0.0	0.0	0.0	0.0	0.0
2. Депозити на нерезиденти	1.7	0.0	1.7	2.6	0.0	2.6	0.0	0.0	0.0	4.3	0.0	4.3
Търговски фирми (1+2) ⁷	0.3	0.1	0.4	0.3	0.1	0.4	0.3	0.1	0.4	0.9	0.2	1.1
1. Вътрешнофирмени заеми	0.0	0.0	0.0	0.0	0.0	0.0	0.0	0.0	0.0	0.0	0.0	0.0
2. Други заеми	0.3	0.1	0.4	0.3	0.1	0.4	0.3	0.1	0.4	0.9	0.2	1.1
Б. Частен сектор (I + II)	8.2	1.2	9.4	20.0	1.6	21.7	4.6	1.1	5.7	32.9	3.9	36.8
<i>I. Търговски банки (1+2+3) ⁶</i>	0.0	0.0	0.0	7.2	0.5	7.7	2.1	0.1	2.2	9.3	0.6	9.9
1. Вътрешнофирмени заеми	0.0	0.0	0.0	0.0	0.5	0.5	0.0	0.1	0.1	0.0	0.6	0.6
2. Други заеми	0.0	0.0	0.0	0.2	0.0	0.2	0.0	0.0	0.0	0.2	0.0	0.2
3. Депозити на нерезиденти	0.0	0.0	0.0	7.0	0.0	7.0	2.1	0.0	2.1	9.1	0.0	9.1
<i>II. Търговски фирми (1+2) ⁷</i>	8.2	1.2	9.4	12.8	1.1	14.0	2.5	0.9	3.5	23.6	3.3	26.9
1. Вътрешнофирмени заеми	2.6	0.3	2.8	10.6	0.7	11.3	0.5	0.3	0.9	13.7	1.3	15.1
2. Други заеми	5.6	0.9	6.5	2.2	0.4	2.6	2.0	0.6	2.6	9.9	2.0	11.8

(млн. щ. д.)

	Януари – септември		
	Главница	Лихва	Общо
Общо (А + Б) ^{1,2}	421.1	456.4	877.5
А. Публичен сектор (I + II + III + IV)	346.2	441.1	787.3
<i>I. Правителство (1+2)</i>	281.9	408.2	690.1
1. Заеми ³	281.9	118.9	400.9
2. Облигации ⁴	0.0	289.2	289.2
<i>II. Държавногарантиран дълг</i>	47.6	24.2	71.8
1. Заеми	47.6	24.2	71.8
<i>III. Българска народна банка</i>	3.8	4.2	8.0
<i>IV. Други дебитори</i>	12.8	4.5	17.4
Местни органи на управление (1+2)	0.0	2.6	2.6
1. Заеми	0.0	0.0	0.0
2. Облигации ^{5,6}	0.0	2.6	2.6
Търговски банки (1+2) ⁶	9.4	0.0	9.4
1. Заеми	0.2	0.0	0.2
2. Депозити на нерезиденти	9.2	0.0	9.2
Търговски фирми (1+2) ⁷	3.4	1.9	5.4
1. Вътрешнофирмени заеми	0.0	0.0	0.0
2. Други заеми	3.4	1.9	5.4
Б. Частен сектор (I + II)	74.9	15.3	90.2
<i>I. Търговски банки (1+2+3) ⁶</i>	24.4	2.4	26.9
1. Вътрешнофирмени заеми	0.1	2.3	2.4
2. Други заеми	0.2	0.1	0.3
3. Депозити на нерезиденти	24.2	0.0	24.2
<i>II. Търговски фирми (1+2) ⁷</i>	50.4	12.8	63.3
1. Вътрешнофирмени заеми	24.9	4.4	29.3
2. Други заеми	25.5	8.5	34.0

¹ Включително плащанията по кредитите, предоставени в подкрепа на платежния баланс.² Фактически плащания. Предварителни данни. Данните са преизчислени в щатски долари по средномесечния курс на съответните валути.³ Включително кредити от Международния валутен фонд. В таблиците на платежния баланс тези кредити са показани като заеми, получени и обслужвани от БНБ.⁴ Плащания на главници и лихви по брейди облигациите и валутните ЗУНК облигации, закупени от нерезиденти.⁵ Плащания на главници и лихви по еврооблигациите, емитирани от Столична община и закупени от нерезиденти.⁶ По данни на търговските банки.⁷ Включва плащания на главници и лихви по кредитите (без револвиращите), регистрирани в БНБ и за които тя е получила информация.

Източник: БНБ.

2.5.2. ОБСЛУЖВАНЕ НА БРУТНИЯ ВЪНШЕН ДЪЛГ, 1999 г.

2.5.2.1. ОБСЛУЖВАНЕ НА БРУТНИЯ ВЪНШЕН ДЪЛГ ПО КРЕДИТОРИ

(млн. щ. д.)

	Януари			Февруари			Март			Първо тримесечие		
	Главница	Лихва	Общо	Главница	Лихва	Общо	Главница	Лихва	Общо	Главница	Лихва	Общо
БРУТЕН ВЪНШЕН ДЪЛГ (А + Б) ¹	37.6	149.0	186.6	23.6	49.2	72.8	110.1	25.6	135.8	171.3	223.8	395.1
А. Дългосрочен дълг	25.3	148.9	174.2	22.6	29.5	52.1	108.9	25.5	134.4	156.8	203.9	360.7
I. Официални кредитори	21.3	5.9	27.2	21.4	28.1	49.6	86.0	24.0	109.9	128.7	58.0	186.7
1. Международни финансови институции	21.3	5.6	26.9	14.1	22.6	36.7	19.5	2.9	22.4	54.9	31.1	86.1
Международен валутен фонд	13.0	0.0	13.0	3.5	10.9	14.4	15.8	0.0	15.8	32.3	10.9	43.2
Световна банка ²	0.4	0.4	0.8	10.6	8.0	18.6	0.6	0.5	1.1	11.7	8.9	20.6
Европейски съюз	0.0	0.0	0.0	0.0	3.7	3.7	0.0	0.0	0.0	0.0	3.7	3.7
Други международни финансови институции	7.8	5.2	13.1	0.0	0.0	0.0	3.1	2.4	5.5	10.9	7.7	18.6
2. Двустранни кредити	0.0	0.3	0.3	7.3	5.5	12.8	66.5	21.1	87.5	73.7	26.9	100.6
Парижки клуб и неразсрочен дълг	0.0	0.0	0.0	0.0	3.9	3.9	66.5	20.8	87.2	66.5	24.7	91.2
Други	0.0	0.3	0.3	7.3	1.6	8.9	0.0	0.3	0.3	7.3	2.2	9.4
II. Частни кредитори	4.0	143.0	147.1	1.2	1.4	2.5	22.9	1.5	24.4	28.1	145.9	174.0
1. Брейди облигации	0.0	137.5	137.5	0.0	0.0	0.0	0.0	0.0	0.0	0.0	137.5	137.5
2. Други облигации ³	0.0	0.0	0.0	0.0	0.0	0.0	21.0	0.6	21.6	21.0	0.6	21.6
3. Търговски банки	0.0	0.6	0.6	0.0	0.0	0.0	0.0	0.0	0.0	0.0	0.6	0.6
4. Други частни кредитори ⁴	4.0	5.0	9.0	1.2	1.4	2.5	1.9	0.9	2.8	7.1	7.3	14.4
Б. Краткосрочен дълг ^{4,5}	12.3	0.1	12.3	1.0	19.7	20.7	1.2	0.2	1.4	14.5	19.9	34.4

(млн. щ. д.)

	Април			Май			Юни			Второ тримесечие		
	Главница	Лихва	Общо	Главница	Лихва	Общо	Главница	Лихва	Общо	Главница	Лихва	Общо
БРУТЕН ВЪНШЕН ДЪЛГ (А + Б) ¹	44.5	3.5	48.0	6.8	13.1	19.9	55.7	20.6	76.3	107.1	37.2	144.3
А. Дългосрочен дълг	30.1	2.9	33.0	5.0	12.4	17.4	22.5	19.7	42.2	57.5	35.0	92.5
I. Официални кредитори	26.1	2.2	28.3	3.4	10.8	14.2	18.0	18.1	36.1	47.5	31.1	78.6
1. Международни финансови институции	22.8	1.4	24.2	0.1	10.0	10.1	17.9	15.0	32.9	40.7	26.4	67.1
Международен валутен фонд	20.5	0.0	20.5	0.0	10.0	10.0	15.5	0.0	15.5	36.0	10.0	46.1
Световна банка ²	0.0	0.0	0.0	0.0	0.0	0.0	0.0	10.8	10.8	0.0	10.8	10.8
Европейски съюз	0.0	0.0	0.0	0.0	0.0	0.0	0.0	3.3	3.3	0.0	3.3	3.3
Други международни финансови институции	2.3	1.4	3.7	0.1	0.0	0.1	2.3	0.9	3.2	4.7	2.3	7.0
2. Двустранни кредити	3.3	0.9	4.1	3.4	0.7	4.1	0.1	3.1	3.2	6.8	4.7	11.5
Парижки клуб и неразсрочен дълг	3.3	0.1	3.4	3.4	0.4	3.8	0.1	1.5	1.7	6.8	2.1	8.8
Други	0.0	0.8	0.8	0.0	0.3	0.3	0.0	1.6	1.6	0.0	2.7	2.7
II. Частни кредитори	4.0	0.7	4.6	1.5	1.6	3.2	4.5	1.6	6.1	10.0	3.9	13.9
1. Брейди облигации	0.0	0.0	0.0	0.0	0.0	0.0	0.0	0.0	0.0	0.0	0.0	0.0
2. Други облигации ³	0.0	0.4	0.4	0.0	0.0	0.0	0.0	0.0	0.0	0.0	0.4	0.4
3. Търговски банки	0.0	0.0	0.0	0.0	0.0	0.0	0.0	0.0	0.0	0.0	0.0	0.0
4. Други частни кредитори ⁴	4.0	0.3	4.3	1.5	1.6	3.2	4.5	1.6	6.1	10.0	3.5	13.5
Б. Краткосрочен дълг ^{4,5}	14.5	0.6	15.1	1.8	0.7	2.5	33.3	0.9	34.1	49.6	2.2	51.7

(млн. щ. д.)

	Юли			Август			Септември			Трето тримесечие		
	Главница	Лихва	Общо	Главница	Лихва	Общо	Главница	Лихва	Общо	Главница	Лихва	Общо
БРУТЕН ВЪНШЕН ДЪЛГ (А + Б) ¹	35.9	131.6	167.5	50.3	27.5	77.8	95.4	24.1	119.5	181.6	183.2	364.8
А. Дългосрочен дълг	29.6	131.3	160.9	42.1	27.0	69.1	92.4	23.7	116.1	164.1	182.1	346.2
I. Официални кредитори	28.4	5.7	34.1	40.7	25.6	66.4	88.5	22.3	110.7	157.6	53.6	211.2
1. Международни финансови институции	17.0	5.5	22.4	13.4	20.2	33.6	19.7	2.9	22.6	50.0	28.6	78.6
Международен валутен фонд	8.8	0.0	8.8	3.5	11.2	14.7	16.1	0.0	16.1	28.5	11.2	39.7
Световна банка ²	0.5	0.3	0.8	9.8	6.5	16.3	0.5	0.4	0.9	10.8	7.2	17.9
Европейски съюз	0.0	0.0	0.0	0.0	2.6	2.6	0.0	0.0	0.0	0.0	2.6	2.6
Други международни финансови институции	7.7	5.1	12.9	0.0	0.0	0.0	3.1	2.5	5.6	10.8	7.6	18.4
2. Двустранни кредити	11.4	0.2	11.6	27.4	5.4	32.8	68.8	19.4	88.2	107.6	25.0	132.6
Парижки клуб и неразсрочен дълг	0.0	0.0	0.0	19.7	3.8	23.6	68.8	19.1	87.9	88.5	23.0	111.5
Други	11.4	0.2	11.6	7.6	1.6	9.2	0.0	0.3	0.3	19.1	2.0	21.1
II. Частни кредитори	1.2	125.6	126.8	1.3	1.4	2.7	3.9	1.5	5.4	6.5	128.5	135.0
1. Брейди облигации	0.0	121.5	121.5	0.0	0.0	0.0	0.0	0.0	0.0	0.0	121.5	121.5
2. Други облигации ³	0.0	0.0	0.0	0.0	0.0	0.0	0.0	0.0	0.0	0.0	0.0	0.0
3. Търговски банки	0.0	0.0	0.0	0.0	0.0	0.0	0.0	0.1	0.1	0.0	0.1	0.1
4. Други частни кредитори ⁴	1.2	4.1	5.3	1.3	1.4	2.7	3.9	1.4	5.3	6.5	6.9	13.3
Б. Краткосрочен дълг ^{4,5}	6.3	0.2	6.5	8.2	0.5	8.7	3.0	0.4	3.4	17.5	1.1	18.6

(продължава)

(продължение)

(млн. ш. д.)

	Октомври			Ноември			Декември			Четвърто тримесечие		
	Главница	Лихва	Общо	Главница	Лихва	Общо	Главница	Лихва	Общо	Главница	Лихва	Общо
БРУТЕН ВЪНШЕН ДЪЛГ (А + Б) ¹	40.7	3.3	43.9	40.6	16.6	57.2	19.3	20.6	39.9	100.6	40.5	141.1
А. Дългосрочен дълг	33.6	3.2	36.8	28.6	16.5	45.0	10.4	19.5	29.9	72.6	39.1	111.7
I. Официални кредитори	29.9	2.6	32.5	3.3	14.6	17.9	3.9	17.2	21.1	37.0	34.4	71.5
<i>1. Международни финансови институции</i>	<i>29.9</i>	<i>1.7</i>	<i>31.6</i>	<i>0.0</i>	<i>13.2</i>	<i>13.2</i>	<i>3.7</i>	<i>14.0</i>	<i>17.7</i>	<i>33.6</i>	<i>28.9</i>	<i>62.6</i>
Международен валутен фонд	27.2	0.0	27.2	0.0	12.0	12.0	0.0	0.0	0.0	27.2	12.0	39.2
Световна банка ²	0.0	0.0	0.0	0.0	0.0	0.0	0.0	10.7	10.7	0.0	10.7	10.7
Европейски съюз	0.0	0.0	0.0	0.0	0.0	0.0	0.0	2.5	2.5	0.0	2.5	2.5
Други международни финансови институции	2.7	1.7	4.4	0.0	1.3	1.3	3.7	0.8	4.5	6.5	3.7	10.2
<i>2. Двустранни кредити</i>	<i>0.0</i>	<i>0.9</i>	<i>0.9</i>	<i>3.3</i>	<i>1.3</i>	<i>4.6</i>	<i>0.1</i>	<i>3.2</i>	<i>3.3</i>	<i>3.4</i>	<i>5.5</i>	<i>8.9</i>
Парижки клуб и неразсрочен дълг	0.0	0.0	0.0	3.3	0.3	3.6	0.1	1.4	1.5	3.4	1.7	5.1
Други	0.0	0.9	0.9	0.0	1.0	1.0	0.0	1.8	1.8	0.0	3.8	3.8
II. Частни кредитори	3.7	0.5	4.2	25.3	1.9	27.2	6.5	2.3	8.8	35.6	4.7	40.3
<i>1. Брейди облигации</i>	<i>0.0</i>	<i>0.0</i>	<i>0.0</i>	<i>0.0</i>	<i>0.0</i>	<i>0.0</i>	<i>0.0</i>	<i>0.0</i>	<i>0.0</i>	<i>0.0</i>	<i>0.0</i>	<i>0.0</i>
<i>2. Други облигации ³</i>	<i>0.0</i>	<i>0.0</i>	<i>0.0</i>	<i>14.7</i>	<i>0.4</i>	<i>15.1</i>	<i>0.0</i>	<i>0.0</i>	<i>0.0</i>	<i>14.7</i>	<i>0.4</i>	<i>15.1</i>
<i>3. Търговски банки</i>	<i>0.0</i>	<i>0.0</i>	<i>0.0</i>	<i>0.0</i>	<i>0.0</i>	<i>0.0</i>	<i>0.0</i>	<i>0.0</i>	<i>0.0</i>	<i>0.0</i>	<i>0.0</i>	<i>0.0</i>
<i>4. Други частни кредитори ⁴</i>	<i>3.7</i>	<i>0.5</i>	<i>4.2</i>	<i>10.6</i>	<i>1.4</i>	<i>12.0</i>	<i>6.5</i>	<i>2.3</i>	<i>8.8</i>	<i>20.9</i>	<i>4.3</i>	<i>25.1</i>
Б. Краткосрочен дълг ^{4,5}	7.0	0.1	7.2	12.0	0.2	12.2	8.9	1.1	10.0	28.0	1.4	29.4

(млн. ш. д.)

	Общо		
	Главница	Лихва	Общо
БРУТЕН ВЪНШЕН ДЪЛГ (А + Б) ¹	560.6	484.6	1045.2
А. Дългосрочен дълг	451.0	460.1	911.1
I. Официални кредитори	370.8	177.2	548.0
<i>1. Международни финансови институции</i>	<i>179.3</i>	<i>115.1</i>	<i>294.4</i>
Международен валутен фонд	124.0	44.1	168.1
Световна банка ²	22.4	37.6	60.0
Европейски съюз	0.0	12.1	12.1
Други международни финансови институции	32.9	21.3	54.2
<i>2. Двустранни кредити</i>	<i>191.5</i>	<i>62.1</i>	<i>253.6</i>
Парижки клуб и неразсрочен дълг	165.2	51.4	216.6
Други	26.3	10.7	37.0
II. Частни кредитори	80.2	283.0	363.1
<i>1. Брейди облигации</i>	<i>0.0</i>	<i>259.0</i>	<i>259.0</i>
<i>2. Други облигации ³</i>	<i>35.7</i>	<i>1.4</i>	<i>37.1</i>
<i>3. Търговски банки</i>	<i>0.0</i>	<i>0.7</i>	<i>0.7</i>
<i>4. Други частни кредитори ⁴</i>	<i>44.4</i>	<i>21.9</i>	<i>66.3</i>
Б. Краткосрочен дълг ^{4,5}	109.6	24.5	134.1

¹ Фактически плащания. Предварителни данни. Равностойността в шатски долари е изчислена по средномесечните курсове на съответните чуждестранни валути.

² Включва плащанията както по държавните, така и по държавногарантираните кредити.

³ Включително плащанията на лихви по валутните ЗУНК облигации, закупени от нерезиденти.

⁴ Включва плащанията на главници и лихви по кредитите (без револвиращите), регистрирани в БНБ и за които тя е получила информация.

⁵ Включва плащанията по дълга на търговските банки, на местните физически и юридически лица и платените просрочия. Плащанията по револвиращи кредити не са включени.

Източници: БНБ, търговските банки и местни физически и юридически лица.

2.5.2.2. ОБСЛУЖВАНЕ НА БРУТНИЯ ВЪНШЕН ДЪЛГ ПО ДЕБИТОРИ
(млн. щ. д.)

	Януари			Февруари			Март			Първо тримесечие		
	Главница	Лихва	Общо	Главница	Лихва	Общо	Главница	Лихва	Общо	Главница	Лихва	Общо
Общо (А+Б) ^{1,2}	37.6	149.0	186.6	23.6	49.2	72.8	110.1	25.6	135.8	171.3	223.8	395.1
А. Публичен сектор (I + II + III + IV)	21.7	147.7	169.4	21.7	47.9	69.6	108.0	24.6	132.6	151.4	220.1	371.5
<i>I. Правителство (1+2)</i>	13.0	141.9	155.0	18.0	45.8	63.8	103.9	21.9	125.8	134.9	209.7	344.6
1. Заеми ³	13.0	0.3	13.3	18.0	45.8	63.8	82.9	21.3	104.2	113.9	67.4	181.3
2. Облигации ⁴	0.0	141.7	141.7	0.0	0.0	0.0	21.0	0.6	21.6	21.0	142.3	163.3
<i>II. Държавногарантиран дълг</i>	8.3	5.6	13.9	3.4	0.8	4.1	3.6	2.5	6.2	15.3	8.9	24.2
1. Заеми	8.3	5.6	13.9	3.4	0.8	4.1	3.6	2.5	6.2	15.3	8.9	24.2
<i>III. Българска народна банка</i>	0.0	0.0	0.0	0.0	1.2	1.2	0.0	0.0	0.0	0.0	1.2	1.2
<i>IV. Други дебитори</i>	0.4	0.1	0.5	0.3	0.1	0.4	0.4	0.1	0.6	1.2	0.3	1.5
Местни органи на управление (1+2)	0.0	0.0	0.0	0.0	0.0	0.0	0.0	0.0	0.0	0.0	0.0	0.0
1. Заеми	0.0	0.0	0.0	0.0	0.0	0.0	0.0	0.0	0.0	0.0	0.0	0.0
2. Облигации ^{5,6}	0.0	0.0	0.0	0.0	0.0	0.0	0.0	0.0	0.0	0.0	0.0	0.0
Търговски банки (1+2) ⁶	0.0	0.0	0.0	0.0	0.0	0.0	0.0	0.0	0.0	0.0	0.0	0.0
1. Заеми	0.0	0.0	0.0	0.0	0.0	0.0	0.0	0.0	0.0	0.0	0.0	0.0
2. Депозити на нерезиденти	0.0	0.0	0.0	0.0	0.0	0.0	0.0	0.0	0.0	0.0	0.0	0.0
Търговски фирми (1+2) ⁷	0.4	0.1	0.5	0.3	0.1	0.4	0.4	0.1	0.6	1.2	0.3	1.5
1. Вътрешнофирмени заеми	0.0	0.0	0.0	0.0	0.0	0.0	0.0	0.0	0.0	0.0	0.0	0.0
2. Други заеми	0.4	0.1	0.5	0.3	0.1	0.4	0.4	0.1	0.6	1.2	0.3	1.5
Б. Частен сектор (I + II)	15.9	1.3	17.2	1.9	1.3	3.2	2.2	1.0	3.2	19.9	3.7	23.6
<i>I. Търговски банки (1+2+3) ⁶</i>	11.5	0.6	12.1	0.0	0.0	0.0	0.0	0.0	0.0	11.5	0.6	12.1
1. Вътрешнофирмени заеми	0.0	0.6	0.6	0.0	0.0	0.0	0.0	0.0	0.0	0.0	0.6	0.6
2. Други заеми	0.0	0.0	0.0	0.0	0.0	0.0	0.0	0.0	0.0	0.0	0.0	0.0
3. Депозити на нерезиденти	11.5	0.0	11.5	0.0	0.0	0.0	0.0	0.0	0.0	11.5	0.0	11.5
<i>II. Търговски фирми (1+2) ⁷</i>	4.4	0.7	5.1	1.9	1.3	3.2	2.2	1.0	3.2	8.4	3.1	11.5
1. Вътрешнофирмени заеми	3.0	0.7	3.7	0.8	0.1	0.9	0.9	0.5	1.4	4.8	1.2	6.0
2. Други заеми	1.3	0.1	1.4	1.1	1.3	2.3	1.2	0.6	1.8	3.6	1.9	5.6

(млн. щ. д.)

	Април			Май			Юни			Второ тримесечие		
	Главница	Лихва	Общо	Главница	Лихва	Общо	Главница	Лихва	Общо	Главница	Лихва	Общо
Общо (А+Б) ^{1,2}	44.5	3.5	48.0	6.8	13.1	19.9	55.7	20.6	76.3	107.1	37.2	144.3
А. Публичен сектор (I + II + III + IV)	38.4	2.7	41.1	3.7	11.0	14.7	30.7	18.0	48.8	72.8	31.8	104.6
<i>I. Правителство (1+2)</i>	23.8	1.3	25.0	3.4	9.7	13.1	15.7	15.0	30.7	42.8	26.0	68.8
1. Заеми ³	23.8	0.9	24.6	3.4	9.7	13.1	15.7	15.0	30.7	42.8	25.6	68.4
2. Облигации ⁴	0.0	0.4	0.4	0.0	0.0	0.0	0.0	0.0	0.0	0.0	0.4	0.4
<i>II. Държавногарантиран дълг</i>	2.4	1.4	3.8	0.1	0.0	0.1	1.8	2.9	4.7	4.3	4.3	8.6
1. Заеми	2.4	1.4	3.8	0.1	0.0	0.1	1.8	2.9	4.7	4.3	4.3	8.6
<i>III. Българска народна банка</i>	0.0	0.0	0.0	0.0	1.1	1.1	0.0	0.0	0.0	0.0	1.1	1.1
<i>IV. Други дебитори</i>	12.1	0.1	12.3	0.3	0.2	0.5	13.3	0.1	13.4	25.7	0.5	26.2
Местни органи на управление (1+2)	0.0	0.0	0.0	0.0	0.0	0.0	0.0	0.0	0.0	0.0	0.0	0.0
1. Заеми	0.0	0.0	0.0	0.0	0.0	0.0	0.0	0.0	0.0	0.0	0.0	0.0
2. Облигации ^{5,6}	0.0	0.0	0.0	0.0	0.0	0.0	0.0	0.0	0.0	0.0	0.0	0.0
Търговски банки (1+2) ⁶	11.7	0.0	11.7	0.0	0.1	0.1	12.8	0.0	12.8	24.4	0.1	24.6
1. Заеми	0.0	0.0	0.0	0.0	0.1	0.1	0.0	0.0	0.0	0.0	0.1	0.1
2. Депозити на нерезиденти	11.7	0.0	11.7	0.0	0.0	0.0	12.8	0.0	12.8	24.4	0.0	24.4
Търговски фирми (1+2) ⁷	0.5	0.1	0.6	0.3	0.1	0.4	0.5	0.1	0.6	1.2	0.4	1.6
1. Вътрешнофирмени заеми	0.0	0.0	0.0	0.0	0.0	0.0	0.0	0.0	0.0	0.0	0.0	0.0
2. Други заеми	0.5	0.1	0.6	0.3	0.1	0.4	0.5	0.1	0.6	1.2	0.4	1.6
Б. Частен сектор (I + II)	6.2	0.7	6.9	3.1	2.1	5.2	25.0	2.6	27.5	34.2	5.4	39.6
<i>I. Търговски банки (1+2+3) ⁶</i>	2.7	0.0	2.7	0.0	0.0	0.0	18.0	0.0	18.0	20.7	0.0	20.7
1. Вътрешнофирмени заеми	0.0	0.0	0.0	0.0	0.0	0.0	0.0	0.0	0.0	0.0	0.0	0.0
2. Други заеми	0.0	0.0	0.0	0.0	0.0	0.0	0.0	0.0	0.0	0.0	0.0	0.0
3. Депозити на нерезиденти	2.7	0.0	2.7	0.0	0.0	0.0	18.0	0.0	18.0	20.7	0.0	20.7
<i>II. Търговски фирми (1+2) ⁷</i>	3.5	0.7	4.2	3.1	2.1	5.2	7.0	2.6	9.5	13.5	5.4	18.9
1. Вътрешнофирмени заеми	2.9	0.6	3.5	1.4	0.6	2.0	3.2	1.5	4.7	7.5	2.7	10.1
2. Други заеми	0.6	0.1	0.8	1.7	1.5	3.2	3.8	1.0	4.9	6.1	2.7	8.8

(продължава)

(продължение)

(млн. ш. д.)

	Юли			Август			Септември			Трето тримесечие		
	Главница	Лихва	Общо	Главница	Лихва	Общо	Главница	Лихва	Общо	Главница	Лихва	Общо
Общо (А+Б) ^{1,2}	35.9	131.6	167.5	50.3	27.5	77.8	95.4	24.1	119.5	181.6	183.2	364.8
А. Публичен сектор (I + II + III + IV)	29.9	131.1	161.0	42.5	25.8	68.2	88.9	22.2	111.1	161.2	179.1	340.3
<i>I. Правителство (1+2)</i>	20.2	125.7	145.9	37.6	23.8	61.4	85.4	19.6	105.0	143.2	169.1	312.3
1. Заеми ³	20.2	0.2	20.5	37.6	23.8	61.4	85.4	19.6	105.0	143.2	43.7	186.9
2. Облигации ⁴	0.0	125.4	125.4	0.0	0.0	0.0	0.0	0.0	0.0	0.0	125.4	125.4
<i>II. Държавногарантиран дълг</i>	8.2	5.4	13.5	3.1	0.6	3.8	3.1	2.5	5.5	14.4	8.5	22.9
1. Заеми	8.2	5.4	13.5	3.1	0.6	3.8	3.1	2.5	5.5	14.4	8.5	22.9
<i>III. Българска народна банка</i>	0.0	0.0	0.0	0.0	1.2	1.2	0.0	0.0	0.0	0.0	1.2	1.2
<i>IV. Други дебитори</i>	1.5	0.1	1.6	1.7	0.1	1.8	0.4	0.1	0.5	3.6	0.3	4.0
Местни органи на управление (1+2)	0.0	0.0	0.0	0.0	0.0	0.0	0.0	0.0	0.0	0.0	0.0	0.0
1. Заеми	0.0	0.0	0.0	0.0	0.0	0.0	0.0	0.0	0.0	0.0	0.0	0.0
2. Облигации ^{5,6}	0.0	0.0	0.0	0.0	0.0	0.0	0.0	0.0	0.0	0.0	0.0	0.0
Търговски банки (1+2) ⁶	1.2	0.0	1.2	0.6	0.0	0.6	0.0	0.0	0.0	1.8	0.0	1.8
1. Заеми	0.0	0.0	0.0	0.0	0.0	0.0	0.0	0.0	0.0	0.0	0.0	0.0
2. Депозити на нерезиденти	1.2	0.0	1.2	0.6	0.0	0.6	0.0	0.0	0.0	1.8	0.0	1.8
Търговски фирми (1+2) ⁷	0.3	0.1	0.4	1.1	0.1	1.2	0.4	0.1	0.5	1.9	0.3	2.2
1. Вътрешнофирмени заеми	0.0	0.0	0.0	0.7	0.0	0.7	0.1	0.0	0.1	0.9	0.0	0.9
2. Други заеми	0.3	0.1	0.4	0.4	0.1	0.5	0.3	0.1	0.4	1.0	0.3	1.3
Б. Частен сектор (I + II)	6.1	0.4	6.5	7.8	1.8	9.6	6.5	1.9	8.4	20.4	4.1	24.5
<i>I. Търговски банки (1+2+3) ⁶</i>	0.0	0.0	0.0	0.0	0.0	0.0	0.0	0.1	0.1	0.0	0.1	0.1
1. Вътрешнофирмени заеми	0.0	0.0	0.0	0.0	0.0	0.0	0.0	0.1	0.1	0.0	0.1	0.1
2. Други заеми	0.0	0.0	0.0	0.0	0.0	0.0	0.0	0.0	0.0	0.0	0.0	0.0
3. Депозити на нерезиденти	0.0	0.0	0.0	0.0	0.0	0.0	0.0	0.0	0.0	0.0	0.0	0.0
<i>II. Търговски фирми (1+2) ⁷</i>	6.1	0.4	6.5	7.8	1.8	9.6	6.5	1.8	8.3	20.4	4.0	24.4
1. Вътрешнофирмени заеми	0.8	0.2	1.0	1.6	0.1	1.7	2.9	1.1	4.0	5.3	1.4	6.7
2. Други заеми	5.3	0.2	5.5	6.2	1.6	7.9	3.6	0.7	4.3	15.1	2.6	17.7

(млн. ш. д.)

	Октомври			Ноември			Декември			Четвърто тримесечие		
	Главница	Лихва	Общо	Главница	Лихва	Общо	Главница	Лихва	Общо	Главница	Лихва	Общо
Общо (А+Б) ^{1,2}	40.7	3.3	43.9	40.6	16.6	57.2	19.3	20.6	39.9	100.6	40.5	141.1
А. Публичен сектор (I + II + III + IV)	34.4	3.0	37.4	19.0	13.9	32.9	6.1	17.1	23.2	59.5	34.1	93.6
<i>I. Правителство (1+2)</i>	27.2	0.9	28.1	18.0	12.6	30.5	0.1	14.5	14.7	45.3	28.1	73.3
1. Заеми ³	27.2	0.9	28.1	3.3	12.1	15.4	0.1	14.5	14.7	30.6	27.6	58.2
2. Облигации ⁴	0.0	0.0	0.0	14.7	0.4	15.1	0.0	0.0	0.0	14.7	0.4	15.1
<i>II. Държавногарантиран дълг</i>	3.7	1.9	5.5	0.0	0.0	0.0	3.7	2.5	6.2	7.4	4.3	11.7
1. Заеми	3.7	1.9	5.5	0.0	0.0	0.0	3.7	2.5	6.2	7.4	4.3	11.7
<i>III. Българска народна банка</i>	0.0	0.0	0.0	0.0	1.2	1.2	0.0	0.0	0.0	0.0	1.2	1.2
<i>IV. Други дебитори</i>	3.6	0.2	3.8	1.0	0.1	1.2	2.3	0.1	2.4	6.9	0.5	7.4
Местни органи на управление (1+2)	0.0	0.0	0.0	0.0	0.0	0.0	0.0	0.0	0.0	0.0	0.0	0.0
1. Заеми	0.0	0.0	0.0	0.0	0.0	0.0	0.0	0.0	0.0	0.0	0.0	0.0
2. Облигации ^{5,6}	0.0	0.0	0.0	0.0	0.0	0.0	0.0	0.0	0.0	0.0	0.0	0.0
Търговски банки (1+2) ⁶	2.6	0.0	2.6	0.1	0.0	0.1	2.0	0.0	2.0	4.7	0.0	4.7
1. Заеми	0.0	0.0	0.0	0.1	0.0	0.1	0.0	0.0	0.0	0.1	0.0	0.1
2. Депозити на нерезиденти	2.6	0.0	2.6	0.0	0.0	0.0	2.0	0.0	2.0	4.6	0.0	4.6
Търговски фирми (1+2) ⁷	1.0	0.2	1.2	0.9	0.1	1.0	0.3	0.1	0.4	2.2	0.5	2.6
1. Вътрешнофирмени заеми	0.0	0.0	0.0	0.0	0.0	0.0	0.0	0.0	0.0	0.0	0.0	0.0
2. Други заеми	1.0	0.2	1.2	0.9	0.1	1.0	0.3	0.1	0.4	2.2	0.5	2.6
Б. Частен сектор (I + II)	6.2	0.2	6.5	21.6	2.7	24.3	13.2	3.5	16.7	41.0	6.4	47.5
<i>I. Търговски банки (1+2+3) ⁶</i>	0.0	0.0	0.0	10.2	0.0	10.2	0.0	0.0	0.0	10.2	0.0	10.2
1. Вътрешнофирмени заеми	0.0	0.0	0.0	0.0	0.0	0.0	0.0	0.0	0.0	0.0	0.0	0.0
2. Други заеми	0.0	0.0	0.0	0.0	0.0	0.0	0.0	0.0	0.0	0.0	0.0	0.0
3. Депозити на нерезиденти	0.0	0.0	0.0	10.2	0.0	10.2	0.0	0.0	0.0	10.2	0.0	10.2
<i>II. Търговски фирми (1+2) ⁷</i>	6.2	0.2	6.5	11.4	2.7	14.1	13.1	3.5	16.6	30.8	6.4	37.2
1. Вътрешнофирмени заеми	5.3	0.1	5.3	0.5	0.0	0.5	6.5	1.6	8.2	12.3	1.7	14.0
2. Други заеми	1.0	0.2	1.2	11.0	2.7	13.6	6.6	1.8	8.4	18.6	4.7	23.2

(продължава)

(продължение)

(млн. щ. д.)

	Общо		
	Главница	Лихва	Общо
Общо (А+Б) ^{1,2}	560.6	484.6	1045.2
А. Публичен сектор (I + II + III + IV)	445.0	465.1	910.1
<i>I. Правителство (1+2)</i>	<i>366.2</i>	<i>432.8</i>	<i>799.1</i>
1. Заеми ³	330.5	164.3	494.8
2. Облигации ⁴	35.7	268.5	304.2
<i>II. Държавногарантиран дълг</i>	<i>41.4</i>	<i>26.0</i>	<i>67.4</i>
1. Заеми	41.4	26.0	67.4
<i>III. Българска народна банка</i>	<i>0.0</i>	<i>4.6</i>	<i>4.6</i>
<i>IV. Други дебитори</i>	<i>37.4</i>	<i>1.6</i>	<i>39.0</i>
Местни органи на управление (1+2)	0.0	0.0	0.0
1. Заеми	0.0	0.0	0.0
2. Облигации ^{5,6}	0.0	0.0	0.0
Търговски банки (1+2) ⁶	30.9	0.1	31.1
1. Заеми	0.1	0.1	0.3
2. Депозити на нерезиденти	30.8	0.0	30.8
Търговски фирми (1+2) ⁷	6.4	1.5	7.9
1. Вътрешнофирмени заеми	0.9	0.0	0.9
2. Други заеми	5.6	1.5	7.1
Б. Частен сектор (I + II)	115.6	19.6	135.1
<i>I. Търговски банки (1+2+3) ⁶</i>	<i>42.4</i>	<i>0.7</i>	<i>43.1</i>
1. Вътрешнофирмени заеми	0.0	0.7	0.7
2. Други заеми	0.0	0.0	0.0
3. Депозити на нерезиденти	42.4	0.0	42.4
<i>II. Търговски фирми (1+2) ⁷</i>	<i>73.2</i>	<i>18.9</i>	<i>92.1</i>
1. Вътрешнофирмени заеми	29.8	7.0	36.8
2. Други заеми	43.4	11.9	55.3

¹ Включително плащанията по кредитите, предоставени в подкрепа на платежния баланс.

² Фактически плащания. Предварителни данни. Данните са преизчислени в щатски долари по средномесечен курс на съответните валути.

³ Включително кредити от Международния валутен фонд. В таблиците за платежния баланс тези кредити са показани като заеми, получени и обслужвани от БНБ.

⁴ Плащания на главници и лихви по брейди облигациите и валутните ЗУНК облигации, закупени от нерезиденти.

⁵ Плащания на главници и лихви по еврооблигациите, емитирани от Столична община и закупени от нерезиденти.

⁶ По данни на търговските банки.

⁷ Включва плащания на главници и лихви по кредитите (без револвиращите), регистрирани в БНБ и за които тя е получила информация.

Източник: БНБ.

2.6. ДЪЛГОВИ ИНДИКАТОРИ

(%)

	1999 г.	2000 г.		
		III	VI	IX
Краткосрочен дълг/брутен външен дълг	5.8	6.1	6.6	7.1
Брутен външен дълг/БВП ¹	82.3	82.2	83.8	83.4
Краткосрочен дълг/БВП ¹	4.8	5.0	5.6	5.9
Краткосрочен дълг/валутен резерв на БНБ	18.4	21.4	21.7	24.5
Обслужване на брутният външен дълг/ износ на стоки и нефакторни услуги ²	18.1	23.3	15.8	16.7

¹ За изчисленията са използвани предварителни данни за БВП за 1999 г. и прогнози за 2000 г.

² Предварителни данни за износа на стоки и нефакторни услуги.

Източник: БНБ, търговските банки и местни физически и юридически лица.

2.7. ЦЕНТРАЛНИ КУРСОВЕ НА НЯКОИ ОСНОВНИ ВАЛУТИ

(лв.)

Октомври 2000 г.	EUR	USD	(100) JPY	GBP	CHF	(100) GRD	(100 000) TRL
2	1.95583	2.22203	2.04820	3.26461	1.28361	0.576346	0.334875
3	1.95583	2.23192	2.05574	3.25646	1.28927	0.576312	0.333859
4	1.95583	2.24036	2.05207	3.25809	1.29055	0.576397	0.334614
5	1.95583	2.22608	2.03838	3.24511	1.28436	0.576295	0.334895
6	1.95583	2.24731	2.06268	3.25213	1.28234	0.576363	0.334788
9	1.95583	2.24937	2.06420	3.25646	1.28563	0.576227	0.335668
10	1.95583	2.24267	2.07625	3.26407	1.28749	0.576210	0.335446
11	1.95583	2.24292	2.07691	3.27720	1.29448	0.576193	0.335099
12	1.95583	2.26160	2.10304	3.30321	1.29397	0.576108	0.334624
13	1.95583	2.26710	2.10304	3.33304	1.29809	0.576193	0.336322
16	1.95583	2.29800	2.12382	3.32398	1.29337	0.576346	0.336471
17	1.95583	2.30206	2.13216	3.31048	1.29328	0.576346	0.339161
18	1.95583	2.29423	2.11968	3.33021	1.29645	0.576227	0.339245
19	1.95583	2.32532	2.15092	3.35707	1.30042	0.576159	0.338607
20	1.95583	2.31404	2.12452	3.35362	1.29886	0.576091	0.341073
23	1.95583	2.33476	2.14926	3.39554	1.30267	0.576006	0.340791
24	1.95583	2.33226	2.15495	3.38965	1.30250	0.576091	0.341473
25	1.95583	2.35444	2.17798	3.38907	1.30258	0.576108	0.341289
26	1.95583	2.37013	2.19018	3.36806	1.29628	0.576006	0.343353
27	1.95583	2.34963	2.16042	3.36980	1.29320	0.575956	0.344232
30	1.95583	2.30586	2.12106	3.36516	1.28377	0.575888	0.342254
31	1.95583	2.32367	2.12868	3.36690	1.28588	0.575837	0.338555
Среден за месеца	1.95583	2.28799	2.10973	3.31954	1.29268	0.576168	0.338032

Източник: БНБ.

2.8. ВАЛУТЕН КУРС НА ЛЕВА КЪМ ЩАТСКИЯ ДОЛАР

(лв.)

	Средномесечен		В края на периода	
	1999 г.	2000 г.	1999 г.	2000 г.
Януари	1.68506	1.92946	1.71805	1.99758
Февруари	1.74531	1.98901	1.77512	2.01341
Март	1.79737	2.02837	1.82073	2.04735
Април	1.82855	2.06805	1.84565	2.15281
Май	1.84347	2.15970	1.87053	2.10236
Юни	1.88473	2.06077	1.89372	2.04670
Юли	1.88988	2.08168	1.82890	2.11601
Август	1.84470	2.16358	1.84983	2.19608
Септември	1.86367	2.24683	1.83388	2.23141
Октомври	1.82697	2.28799	1.87107	2.32367
Ноември	1.89216		1.93704	
Декември	1.93489		1.94687	

Източник: БНБ.

3 Фискален сектор

3.1. КОНСОЛИДИРАН ДЪРЖАВЕН БЮДЖЕТ* (млн. лв.)

	1998 г. ¹	1999 г. ²				2000 г. ²					
	XII	III	VI	IX	XII	III	VI	VII	VIII	IX	X
1. Приходи	8913.1	2091.7	4390.0	6895.2	9644.3	2472.7	5193.1	6012.1	6993.9	7793.5	8782.3
2. Разходи	-8689.2	-2099.5	-4322.6	-6997.7	-9869.5	-2465.5	-4772.6	-5941.1	-6862.0	-7615.2	-8461.0
3. Трансфери	0.0	0.0	0.0	0.0	0.0	0.0	0.0	0.0	0.0	0.0	0.0
4. Дефицит	223.9	-7.8	67.4	-102.5	-225.2	7.2	420.5	71.1	131.9	178.3	321.3
5. Финансиране	-223.9	7.8	-67.4	102.5	225.2	-7.2	-420.5	-71.1	-131.9	-178.3	-321.3
5.1. Външно финансиране (нето)	-144.9	-84.5	0.6	-34.4	261.9	-161.8	-300.4	-300.7	-206.5	-227.9	-335.4
5.2. Вътрешно финансиране	-78.9	92.3	-68.0	137.0	-36.7	154.6	-120.1	229.6	74.6	49.6	14.1
Операции с ДЦК (нето)	-251.6	-146.6	-317.2	-344.6	-304.0	-138.6	-162.9	-193.2	-259.1	-267.7	-315.0
Пряк кредит (нето)	-186.4	209.4	138.1	181.6	-244.1	275.3	-9.7	259.8	128.3	51.2	52.1
Приватизация	359.2	29.5	111.1	299.9	511.4	17.8	52.5	163.0	205.4	266.1	277.1

¹ Окончателни годишни данни.

² Оперативни (предварителни) данни.

* Данните са към края на периода.

Източник: МФ.

3.2. ИЗПЪЛНЕНИЕ НА РЕПУБЛИКАНСКИЯ БЮДЖЕТ* (млн. лв.)

	1998 г. ¹	1999 г. ²				2000 г. ²					
	XII	III	VI	IX	XII	III	VI	VII	VIII	IX	X ³
I. Приходи – всичко	4449.5	1161.3	2407.6	3818.7	5187.4	1299.9	2911.8	3377.4	3861.2	4268.8	4801.4
1. Данъчни приходи	3994.6	958.8	1964.0	2979.0	4010.1	1111.9	2202.9	2558.0	2926.9	3275.3	3859.0
2. Неданъчни приходи	454.9	202.5	443.5	839.8	1177.3	188.0	708.9	819.4	934.3	993.5	942.3
II. Разходи – всичко	4156.0	479.4	1541.7	3127.3	4746.0	1053.0	2228.5	3122.5	3589.4	3987.6	4405.7
1. Издръжка	3072.7	839.0	1809.6	3063.8	4135.5	1017.9	1793.1	2376.8	2761.6	3054.1	3342.4
2. Трансфери	1083.3	-359.6	-267.9	63.5	610.5	35.1	435.4	745.7	827.8	933.5	1063.3
III. Дефицит(-)/излишък(+)											
1. Първичен дефицит/излишък	1136.2	1083.1	1339.3	1512.1	1331.2	646.5	1181.2	1078.4	1165.5	1213.9	1341.2
2. Вътрешен дефицит/излишък	904.2	1017.7	1232.1	1342.6	1123.9	573.7	1058.5	928.5	971.6	1015.3	1132.3
3. Касов дефицит/излишък	293.6	681.9	865.9	691.4	441.4	247.0	683.3	254.9	271.8	281.2	395.7
IV. Финансиране на касовия дефицит/излишък	-293.6	-681.9	-865.9	-691.4	-441.4	-247.0	-683.3	-254.9	-271.8	-281.2	-395.7
1. Операции с чужбина (нето)	-448.6	-84.5	-96.8	-165.8	65.9	-161.8	-320.7	-320.9	-276.5	-277.5	-382.9
2. Вътрешно финансиране	-36.3	-626.9	-875.7	-813.6	-996.9	-103.0	-413.0	-93.8	-195.6	-264.7	-275.7
3. Приватизация	191.3	29.5	106.6	288.0	489.6	17.8	50.3	159.9	200.3	261.1	262.9

¹ Окончателни годишни данни.

² Оперативни (предварителни) данни.

³ В края на октомври в сравнение със септември неданъчните приходи намаляват поради рекласифицирането на част от тях в данъчни приходи.

* Данните са към края на периода.

Източник: МФ.

3.3. ВЪТРЕШЕН ДЪРЖАВЕН ДЪЛГ*

(млн. лв.)

	1999 г.											
	I	II	III	IV	V	VI	VII	VIII	IX	X	XI	XII
I. Дълг по държавни ценни книжа, емитирани за финансиране на бюджетния дефицит	744.4	758.8	763.5	763.8	783.2	786.5	768.2	771.2	769.1	779.2	794.8	804.8
II. Пряк дълг към БНБ	1 665.7	1 811.5	1 818.8	1 796.9	1 812.5	1 925.6	1 883.1	1 906.0	2 017.6	1 997.4	2 051.2	2 203.2
III. Дълг по други ДЦК, емитирани за структурната реформа	1 547.5	1 577.7	1 592.2	1 610.5	1 629.3	1 412.7	1 313.9	1 103.5	1 093.4	1 105.1	1 137.3	1 141.7
IV. Държавни облигации, емитирани на основание § 10 от Преходните и заключителни разпоредби на ЗДБ за 1999 г., деноминирани в евро						46.5	96.9	96.9	96.9	96.9	96.9	96.8
V. Вътрешни държавни гаранции	844.7	844.5	832.6	827.7	819.5	819.0	832.1	848.6	859.4	871.6	887.1	920.1
Общ размер на вътрешния държавен и гарантиран от правителството дълг	4 802.2	4 992.6	5 007.2	4 999.0	5 044.6	4 990.5	4 894.0	4 726.1	4 836.5	4 850.1	4 967.2	5 166.5

(млн. лв.)

	2000 г.									
	I	II	III	IV	V	VI	VII	VIII	IX	X
I. Дълг по държавни ценни книжа, емитирани за финансиране на бюджетния дефицит	797.4	843.9	859.7	850.1	836.6	842.7	812.6	833.7	846.1	860.1
II. Пряк дълг към БНБ	2 193.3	2 188.4	2 237.9	2 397.5	2 342.7	2 453.7	2 441.4	2 517.2	2 695.7	2 647.5
III. Дълг по други ДЦК, емитирани за структурната реформа	1 120.8	1 127.6	1 192.2	1 215.3	1 187.1	1 155.3	1 188.9	1 140.3	1 155.5	1 136.7
IV. Държавни облигации, емитирани на основание § 10 от Преходните и заключителни разпоредби на ЗДБ за 1999 г., деноминирани в евро	94.3	94.3	34.8	34.8	34.8	34.8	34.8	34.8	13.7	13.7
V. Вътрешни държавни гаранции	929.4	944.6	944.9	938.7	11.9	11.4	11.5	11.7	11.6	11.8
Общ размер на вътрешния държавен и гарантиран от правителството дълг	5 135.1	5 198.8	5 269.5	5 436.4	4 413.2	4 497.9	4 489.2	4 537.8	4 722.6	4 669.8

* Данните са към края на периода. Те обхващат дълга, емитиран от МФ, като операциите с него се отразяват в централния републикански бюджет.

Източник: До декември 1999 г. – БНБ и МФ, от януари 2000 г. – МФ.

4 Реален сектор

4.1. БВП ПО КОМПОНЕНТИ НА КРАЙНОТО ТЪРСЕНЕ

(млн. лв. по цени от съответната година)

	1997	1998*	1999*					2000*		
			I трим.	II трим.	III трим.	IV трим.	общо	I трим.	II трим.	I полуг.
Крайно потребление	14 170	18 989	4 481	4 760	5 525	5 882	20 649	5 102	5 065	10 167
Индивидуално	13 115	17 227	4 090	4 314	5 024	5 306	18 734	4 527	4 584	9 111
Домакинства	11 922	15 635	3 704	3 850	4 661	4 712	16 926	4 053	4 078	8 132
Нетърговски организации, обслужващи домакинствата	60	99	22	31	28	30	111	29	44	74
Правителство	1 134	1 493	364	434	335	564	1 697	444	462	906
Колективно	1 054	1 762	391	446	500	577	1 914	575	481	1056
Брутно образуване на основен капитал	1 841	2 496	440	816	1 096	1 280	3 632	553	951	1 504
Физическо изменение на запасите	101	686	307	219	135	45	706	- 75	103	28
Салдо (износ – внос)	944	- 228	- 392	- 658	- 89	- 626	- 1 764	- 527	- 313	- 840
Износ на стоки и услуги	10 556	9 755	1 947	2 254	3 081	2 772	10 054	2 937	3 512	6 449
Внос на стоки и услуги	9 612	9 983	2 340	2 912	3 169	3 397	11 818	3 464	3 824	7 288
Статистическа разлика		- 365	- 86	- 93	- 237	- 31	- 446	135	- 205	- 71
Брутен вътрешен продукт	17 055	21 577	4 751	5 044	6 431	6 551	22 776	5 188	5 601	10 789

* Предварителни данни.

Източник: НСИ.

4.2. БВП ПО ИКОНОМИЧЕСКИ СЕКТОРИ

(млн. лв. по цени от съответната година)

	1997	1998*	1999*					2000*		
			I трим.	II трим.	III трим.	IV трим.	общо	I трим.	II трим.	I полуг.
Селско и горско стопанство	4 063	4 045	408	594	1 496	942	3 440	411	567	978
Индустрия	4 316	5 509	1 340	1 274	1 352	1 360	5 326	1 442	1 448	2 889
Услуги	6 915	9 649	2 346	2 528	2 852	3 398	11 125	2 564	2 914	5 478
Брутна добавена стойност по базисни цени, общо	15 294	19 203	4 094	4 396	5 700	5 700	19 891	4 417	4 928	9 345
Корективи	1 761	2 374	657	648	731	850	2 885	771	672	1 443
БРУТЕН ВЪТРЕШЕН ПРОДУКТ	17 055	21 577	4 751	5 044	6 431	6 551	22 776	5 188	5 601	10 789
Темп на нарастване спрямо съответния период на предходната година, %	-7.0	3.5	0.8	2.7	4.8	1.0	2.4	4.8	5.5	5.2

* Предварителни данни.

Източник: НСИ.

4.3. ИКОНОМИЧЕСКА АКТИВНОСТ

4.3.1. НАЕТИ ПО ТРУДОВО ПРАВООТНОШЕНИЕ

	Списъчен брой*			Изменение спрямо предходния месец (%)			
	Общо за икономиката			Общо за икономиката			
		Обществен сектор	Частен сектор		Селско, горско стопанство и риболов	Индустрия	Услуги
1999							
Януари	2 012 173	1 189 291	822 882	-0.01	4.22	-0.26	0.64
Февруари	1 996 849	1 168 782	828 067	-0.76	-2.22	-1.35	-0.14
Март	1 992 903	1 162 642	830 261	-0.20	2.81	-0.82	0.00
Април	1 981 548	1 147 780	833 768	-0.57	3.69	-1.33	-0.41
Май	1 974 009	1 135 898	838 111	-0.38	2.05	-0.88	-0.25
Юни	1 968 295	1 127 013	841 282	-0.29	2.65	-0.95	-0.10
Юли	1 957 644	1 112 026	845 618	-0.54	-0.02	-1.18	-0.11
Август	1 940 061	1 096 738	843 323	-0.90	-1.87	-1.52	-0.32
Септември	1 930 881	1 069 997	860 884	-0.47	-1.79	-0.82	-0.06
Октомври	1 914 915	1 050 259	864 656	-0.83	-2.10	-1.28	-0.35
Ноември	1 893 774	1 032 891	860 883	-1.10	-5.24	-1.34	-0.49
Декември	1 869 725	1 014 750	854 975	-1.27	-7.42	-1.79	-0.27
2000							
Януари	1 800 922	938 556	862 366	-3.68	-16.16	-3.10	-2.91
Февруари	1 791 298	928 839	862 459	-0.53	1.90	-0.35	-0.87
Март	1 789 840	923 257	866 583	-0.08	6.68	-0.43	-0.39
Април	1 788 125	911 072	877 053	-0.10	4.16	-0.48	-0.20
Май	1 783 603	896 547	887 056	-0.25	3.22	-0.01	-0.75
Юни	1 775 586	882 357	893 229	-0.45	2.82	-0.13	-1.00
Юли	1 742 002	843 629	898 373	-1.89	-1.72	-0.57	-2.87
Август	1 733 954	830 979	902 975	-0.46	-2.34	-0.35	-0.36
Септември	1 732 735	829 144	903 591	-0.07	1.36	-0.19	-0.12
Октомври	1 721 391	816 305	905 086	-0.65	-5.73	-0.52	-0.24

* За 1999 г. – средномесечен списъчен брой; за 2000 г. – списъчен брой към последния работен ден на месеца.

Източник: НСИ.

4.3.2. БЕЗРАБОТИЦА

	Регистрирани безработни в края на месеца			Процент от работната сила (общо)
	Общо	Младежи (до 24 навършени години)		
		Младежи (до 24 навършени години)	Възрастни	
1999				
Януари	492 230	85 365	406 865	12.88
Февруари	505 090	88 018	417 072	13.21
Март	503 656	86 035	417 621	13.17
Април	506 845	87 257	419 588	13.26
Май	498 549	83 797	414 752	13.04
Юни	487 503	79 735	407 768	12.75
Юли	497 219	86 599	410 620	13.01
Август	520 336	94 850	425 486	13.61
Септември	542 804	97 127	445 677	14.20
Октомври	562 525	100 944	461 581	14.71
Ноември	597 388	106 571	490 817	15.63
Декември	610 551	105 476	505 075	15.97
2000				
Януари	657 095	113 296	543 799	17.19
Февруари	693 531	119 663	573 868	18.14
Март	716 957	124 437	592 520	18.75
Април	726 358	127 317	599 041	19.00
Май	720 882	123 219	597 663	18.86
Юни	696 551	114 510	582 041	18.19
Юли	700 699	114 698	586 001	18.33
Август	689 806	110 862	578 944	18.04
Септември	679 740	106 117	573 623	17.78
Октомври	679 902	106 468	573 434	17.78

Източник: НСЗ.

4.4. СРЕДНА МЕСЕЧНА РАБОТНА ЗАПЛАТА НА НАЕТИТЕ ПО ТРУДОВО ПРАВООТНОШЕНИЕ

(лв.)

	Общо за икономиката					
	Сектори по форма на собственост		Икономически сектори			
	Обществен сектор	Частен сектор	Селско, горско стопанство и риболов	Индустрия	Услуги	
1999						
Януари	183.37	203.68	153.27	147.07	210.23	165.40
Февруари	182.76	202.90	153.51	145.84	206.91	167.13
Март	193.11	216.68	159.22	156.15	218.44	176.88
Април	192.41	214.28	161.58	162.88	216.64	176.58
Май	201.20	228.57	163.27	157.70	218.92	192.19
Юни	197.04	220.32	165.20	161.02	221.23	182.41
Юли	199.83	221.55	170.67	184.07	223.71	183.40
Август	200.09	223.85	168.40	167.25	222.82	186.58
Септември	210.91	238.32	176.03	173.39	235.64	196.51
Октомври	201.95	223.14	175.60	172.57	225.26	187.75
Ноември	205.32	227.76	177.68	168.66	232.00	189.37
Декември	211.47	236.30	181.14	171.62	235.19	197.96
2000						
Януари	204	221	186	155	223	194
Февруари	208	222	191	162	228	197
Март	222	243	200	173	246	209
Април	224	244	202	174	243	215
Май	231	258	203	177	243	228
Юни	229	251	206	185	250	218
Юли	228	248	209	199	246	218
Август	227	247	209	179	247	217
Септември	241	272	213	183	262	232
Октомври	230	248	213	191		

Източник: НСИ.

4.5. ИЗМЕНЕНИЕ НА ПОТРЕБИТЕЛСКИТЕ ЦЕНИ ПО КОМПОНЕНТИ

(%)

	Спрямо предходния месец				Спрямо съответния месец на предходната година (общо)	Спрямо средногодишните цени за предходната година			
	Общо	Стоки		Услуги		Общо	Стоки		Услуги
		Хранителни	Нехранителни				Хранителни	Нехранителни	
1999									
Януари	1.6	-0.3	0.6	7.4	0.5	1.5	-3.8	0.9	15.1
Февруари	-0.6	-1.6	-0.5	0.9	-1.9	0.9	-5.3	0.4	16.2
Март	-1.0	-2.3	-0.6	0.8	-2.8	-0.1	-7.5	-0.2	17.0
Април	-0.6	-2.1	0.5	0.6	-3.6	-0.8	-9.5	0.4	17.5
Май	-0.7	-1.8	0.1	0.2	-4.7	-1.5	-11.1	0.5	17.7
Юни	-0.5	-1.1	-0.2	0.3	-3.3	-1.9	-12.0	0.3	18.0
Юли	3.2	2.6	2.4	5.6	1.3	1.2	-9.8	2.8	24.7
Август	1.0	0.8	1.2	0.9	3.2	2.2	-9.1	4.0	25.8
Септември	1.5	2.0	0.8	1.3	1.7	3.7	-7.2	4.9	27.5
Октомври	1.0	1.3	0.0	1.8	3.1	4.8	-6.0	4.9	29.8
Ноември	0.6	1.1	0.4	0.2	4.7	5.5	-5.0	5.3	30.0
Декември	0.7	0.9	0.3	0.6	6.2	6.2	-4.1	5.6	30.8
2000									
Януари	3.1	3.2	0.3	6.9	7.8	5.2	5.1	1.4	11.9
Февруари	0.6	1.7	0.5	-1.5	9.2	5.7	6.9	1.9	10.2
Март	-0.6	-1.6	0.7	-0.6	9.6	5.3	5.8	2.7	9.6
Април	-0.9	-2.4	-0.2	1.0	9.4	4.4	3.2	2.5	10.7
Май	0.2	-0.7	1.2	0.7	10.5	4.7	2.5	3.7	11.4
Юни	0.1	0.0	0.6	-0.2	11.1	4.8	2.5	4.3	11.2
Юли	0.5	1.4	-0.3	0.1	8.2	5.4	3.9	4.0	11.4
Август	3.0	5.5	0.3	2.3	10.4	8.6	9.6	4.3	13.9
Септември	2.4	2.5	2.3	2.3	11.4	11.2	12.3	6.7	16.5
Октомври	1.2	1.3	1.1	0.9	11.5	12.5	13.8	7.9	17.5

Източник: НСИ.

Методологически бележки

Общи бележки	88
1 Финансов сектор	
Общи бележки	88
Паричен отчет	89
Аналитична отчетност на БНБ и на търговските банки	90
Лихвена статистика	91
2 Външен сектор	
Платежен баланс	91
Внос и износ	97
Външен дълг	97
3 Фискален сектор	98
4 Реален сектор	98

Общи бележки

Месечният *Информационен бюлетин на БНБ* включва данни за състоянието и динамиката на националната икономика. Акцентът пада върху финансовия и външния сектор, информацията за които се подготвя в БНБ. В най-общ план съдържанието, структурата и формата на представяне на статистическата информация в бюлетина са хармонизирани с изискванията и критериите на разработената от МВФ Обща система за разпространение на данни (GDDS), а в определена степен – и с нейната по-висша и по-строга форма – Специалния стандарт за разпространение на данни (SDDS).

Възприет е принципът таблиците да представят информация за текущата и предходната година, а графиките – за текущата и двете предходващи я години. В зависимост от наличността, спецификата, съпоставимостта и сравнимостта на данните таблиците и графиките могат да съдържат информация както за отделни периоди (месеци, тримесечия, години), така и с натрупване от началото на годината.

Всички данни в бюлетина са в деноминирани левове.

1**Финансов сектор****Общи бележки**

Представената в този раздел информация обхваща четири основни категории:

- а) паричен отчет;
- б) аналитични сметки на централната банка;
- в) аналитични сметки на банковия сектор;
- г) лихвени проценти.

Данните за паричния отчет се извличат от месечните счетоводни отчети на финансовите институции, образуващи банковия сектор – БНБ и търговските банки (включително тези в ликвидация). Представянето на информацията отговаря на международните стандарти, като отчита и националните особености в счетоводната и банковата методология.

Активите и пасивите на банките са класифицирани по сектори, валути и финансови инструменти. За нуждите на паричната и банковата статистика националното стопанство се дели на следните сектори: банков, правителствен и неправителствен. Отношенията на страната с останалия свят са включени в т. нар. външен сектор (нерезидентни юридически и физически лица).

Банковият сектор включва, от една страна, паричните власти – БНБ, и от друга – всички лицензирани от БНБ търговски банки (включително клонове на чуждестранни банки).

Правителственият сектор обхваща правителството и местните бюджети, а правителството – държавния бюджет и държавните фондове и извънбюджетните сметки.

Неправителственият сектор се дели на държавни предприятия, частни фирми, население (домакинства) и небанкови финансови институции. Последните включват финансово-брокерски къщи, застрахователни дружества и други организации, които формират финансовия сектор, но не са част от банковия сектор.

Месечен паричен отчет се изготвя в БНБ от март 1990 г. От тогава до май 1995 г. са извършени няколко важни промени в съдържанието и формата на паричния отчет – разделяне на позициите в левове и чуждестранна валута, обособяване на паричните агрегати според тяхната ликвид-

ност и др. Най-сериозни промени в динамичните редове настъпват от 1 юни 1995 г., когато бе въведен Единният национален сметкоплан и всички парични и кредитни агрегати бяха разделени по срочност, сектори и видове валути. Прекъсванията на динамичните редове преди това не могат да бъдат изгладени поради разлики в методиката за събиране и обработка на информацията и липса на базови данни.

От *банките в ликвидация* се изисква същата счетоводна информация, както от действащите. Когато тя не е представена в установените нормативни срокове, се извършва статистическа обработка на последните получени данни. Обобщената информация за банките в ликвидация се представя в допълнителна колона към паричния отчет и аналитичната отчетност на търговските банки.

Ревизиране на данни се извършва в случаите, когато някоя банка коригира своята информация или когато са публикувани предварителни данни (оценка). Това обикновено се отнася за последния месец на годината и задължително се посочва.

Паричен отчет

Паричният отчет се получава в резултат от консолидирането на аналитичните отчетности на паричните власти (БНБ) и на търговските банки. В него се съдържат основните парични агрегати, формиращи паричното предлагане и източниците му – нетните чуждестранни активи и нетните вътрешни активи. *Нетните чуждестранни активи* представляват разликата между чуждестранните активи и пасиви на БНБ и на търговските банки. Сред чуждестранните активи отделно се посочват брунтните международни валутни резерви на страната, включващи най-високоликвидните чуждестранни активи на БНБ. От 1 юли 1997 г. след въвеждането на режима на паричен съвет те се равняват на активите на обособеното в баланса на БНБ управление „Емисионно“, което поддържа фиксирания курс на лева към германската марка (от 1 януари 1999 г. към еврото).

Нетните вътрешни активи включват вътрешния кредит и общ балансиращ ред, наречен *Други позиции (нето)*. Вътрешният кредит обединява кредита за консолидирания правителствен сектор и за неправителствения сектор. Кредитът за правителствения сектор е нетен – брунтните вземания са намалени с депозитите на правителството, а кредитът за неправителствения сектор – брутен. В *Други позиции (нето)* се нетират множество сметки, характеризиращи междубанкови и вътрешнобанкови отношения, отношения между БНБ и търговските банки, собствен капитал, както и неклаифицираните активи и пасиви.

Вземанията от правителството включват вземанията на БНБ и търговските банки и се класифицират по валути и инструменти – държавни ценни книжа, заеми и др. ДЦК се разделят по матуритет – краткосрочни (до 12 месеца), средносрочни (до 5 години) и дългосрочни (над 5 години) и според вида на деноминираната валута – в левове и чуждестранна валута. До ноември 1998 г. ДЦК се отчитат по номинална стойност, а от декември 1998 г. същите се преоценяват по пазарна стойност.

Левовите заеми на правителството включват заеми от БНБ (съгласно стария Закон за БНБ, в сила до 10 юни 1997 г.) и остатъка от прекия дълг към други търговски банки. *Заемите във валута* са само от БНБ и произтичат от действащия Закон за БНБ. Те са деноминирани в СПТ и съответстват по матуритет и лихви на заемите на страната от МВФ.

Вземанията от неправителствения сектор включват кредити, акционерни участия и др. Те са брутни и са в левове и във валута.

В *Други позиции (нето)* за аналитични цели се обособяват позициите *Собствен капитал* и *Други активи и пасиви (нето)*. В *Собствен капитал* се включват *Капитал и резерви* и *Финансов резултат*. Собствен капитал се представя с обратен знак поради прехвърлянето му от пасивната в ак-

тивната част на баланса, за да може в пасива да останат само паричните агрегати. В този смисъл отрицателният *Финансов резултат* показва печалба, а положителният – загуба.

Паричното предлагане е представено по валути, парични агрегати и сектори. *Паричният агрегат М1* включва най-бързоликвидните парични инструменти, които се използват за разплащане – *Пари извън банките* и *Безсрочни депозити в левове* (текущи сметки).

Квазипарите са паричен агрегат с по-ниска ликвидност и се делят на срочни депозити, спестовни депозити и депозити в чуждестранна валута. *Срочните депозити* обединяват левовите депозити за определен срок (1, 3, 6, 12 месеца и пр.). *Спестовните депозити* са само на населението, те са също единствено в левове и към тях се отнасят и някои други видове депозити (например детските). *Депозитите в чуждестранна валута* включват както текущи сметки, така и срочни депозити. Квазипарите и паричният агрегат М1 образуват паричния агрегат М2.

Най-слаболиквидните парични средства са *Инструменти на паричния пазар*, *Депозити срещу внос и блокирани депозити* и *Депозити в банки в ликвидация*. Те са в левове и във валута и заедно с паричния агрегат М2 формират най-широкия паричен агрегат М3 (парично предлагане, широки пари).

Аналитична отчетност на БНБ и на търговските банки

БНБ. *Чуждестранните активи* се делят по ликвидност на брутни международни валутни резерви и други чуждестранни активи. В рамките на първия се показва отделно *монетарното злато*. До 30 юни 1997 г. то се оценява по 300 щ. д. за 1 тройунция, а след това в съответствие с новия Закон за БНБ – по 500 германски марки за една тройунция или по пазарната му цена, ако тя е по-ниска.

Другите чуждестранни активи са по-нисколиквидни и включват участия в международни финансови институции (без резервната позиция на страната в МВФ, която е част от брутните международни валутни резерви), чуждестранни ДЦК, служещи за обезпечение на емитираните от правителството облигации за уреждане на външния дълг на страната към банките – кредитори от Лондонския клуб, акредитиви и др.

Вземанията от нефинансови държавни предприятия и *Вземанията от небанкови финансови институции* включват акционерно участие в дружества, пряко свързани с осъществяваната от БНБ дейност.

Вземанията от търговските банки включват използваните от БНБ инструменти на паричната политика, както и другите взаимоотношения с търговските банки (разчети и пр.). След въвеждането на паричния съвет единствен инструмент за рефинансиране на банките е обезпеченият кредит, като той се отпуска от БНБ само във функцията ѝ на кредитор от последна инстанция при възникване на ликвиден риск, засягащ стабилността на банковата система.

Резервните пари се състоят от парите извън банките, средствата на търговските банки и на някои небанкови финансови институции в БНБ и формират паричната база (паричния агрегат М0). Те са в левове и във валута и включват задължителните минимални резерви и свръхрезервите (разплащателни сметки, текущи сметки и срочни депозити).

Чуждестранните пасиви отразяват задълженията към външния сектор. След 1 юли 1997 г. те включват само задълженията на страната към МВФ.

В Собствен капитал се включват основният капитал, резервите и финансовият резултат на БНБ.

Търговски банки. *Резервите* се състоят от средствата им по сметки в БНБ и парите в техните каси. Разликите със съответния компонент на

резервните пари от аналитичната отчетност на БНБ се дължат на несъвпадения във времето на насрещните потоци между централната банка и търговските банки.

Чуждестранните активи включват вземанията от нерезиденти (банки, правителства, небанкови институции и др.) и чуждестранна валута в брой в касите. Те не са част от международните резерви на страната.

Лихвена статистика

Основният лихвен процент е действащият в края на месеца, определен от постигнатата на първичния аукцион средна годишна доходност по тримесечни държавни ценни книжа.

Лихвената статистика съдържа обобщени данни за лихвените нива на банките, с изключение на тези в ликвидация. Лихвите са осреднени за седмиците през месеца.

Краткосрочните лихви обхващат матуритетите от 1 ден до 12 месеца, а дългосрочните лихви – матуритетите над 12 месеца.

Лихвените проценти по кредитите и депозитите са среднопретеглени за три сектора – държавни фирми, частни предприятия и население.

Лихвените проценти *по кредитите* отразяват лихвите през съответния месец по новодоговорените левови и валутни кредити.

Годишната капитализация за ОЛП е на тримесечна база, за кредитите – на едномесечна, а за депозитите – по матуритет.

Доходността на ДЦК е среднопретеглена от всички емисии през календарния месец в ефективен размер.

Реалните лихвени нива по левовите кредити и депозити се определят от средните за месеца лихвени проценти, дефлирани с отчетената за същия период инфлация.

2

Външен сектор

Информацията за външния сектор обхваща четири основни категории:

- а) платежен баланс;
- б) търговия със стоки;
- в) дългови индикатори;
- г) валутни курсове.

Платежен баланс

Законовата база за съставянето на платежния баланс на България се урежда в чл. 42 на Закона за Българската народна банка. Според този член БНБ отговаря за съставянето на платежния баланс на страната, а всички държавни и общински институции, физически и юридически лица са задължени да ѝ предоставят информация за нуждите на съставянето на платежния баланс. Понастоящем Българската народна банка публикува аналитичното представяне на платежния баланс в съответствие с петото издание на „*Ръководство по платежен баланс*“ (МВФ, 1993) и „*Наръчник по платежен баланс*“ (МВФ, 1996). Публикацията на стандартното представяне на платежния баланс е в процес на подготовка.

I. Счетоводни принципи и стандарти

Основното правило при съставянето на платежния баланс на България е прилагането на двойното счетоводно записване. Като **кредит, с положителен знак**, се записват: износ на стоки и услуги, получен и начислен доход, компенсиращи записи за безвъзмездно получени реални и финансови ресурси (трансфери), увеличение на финансовите пасиви и нама-

ление на финансовите активи. Като **дебит, с отрицателен знак**, се записват: внос на стоки и услуги, платен и начислен доход, компенсиращи записи за безвъзмездно предоставени реални и финансови ресурси, увеличение на финансовите активи и намаление на финансовите пасиви.

Времето на записване на операциите в платежния баланс е моментът на смяна на собствеността.

Оценяването на трансакциите се извършва на базата на пазарните цени. Ако пазарните цени на трансакциите не са известни, като приближение за тях се използват средни пазарни цени.

Промените в стойността на притежаваните активи или пасиви към чужбина, които се дължат на валутнокурсони и преоценъчни разлики, не се отразяват в платежния баланс.

Платежният баланс на България се отчита в щатски долари. Преизчисляването в щатски долари се извършва по валутния курс към момента на трансакцията. Ако той не е известен или е неприложим по други практически причини, се използва среден валутен курс за отчетния период.

II. Компоненти на платежния баланс

Компонентите на платежния баланс се съставят основно посредством Системата за отчитане на международните трансакции (СОМТ), която включва: 1) отчети на търговските банки и 2) отчети на предприятията, които имат банкови сметки в чужбина (относно международните операции на резидентите). Тези отчети обхващат всички компоненти на таблицата на платежния баланс. Освен това информацията по определени компоненти на платежния баланс, събирана чрез СОМТ, се замества с данни от други източници: 1) проучване сред предприятията с преки чуждестранни инвестиции, 2) отчети от други институции и 3) отчети на предприятия, получили кредити от чужбина.

В аналитичното представяне компонентите на платежния баланс са класифицирани в следните основни категории:

A. Текуща сметка

Текущата сметка обхваща получаването и предоставянето на **стоки и услуги, доход и текущи трансфери** между страната и останалия свят. Потоците, записани в кредитната страна, представляват онази част от brutния вътрешен продукт, която е предоставена на останалия свят (износ на стоки и услуги), както и размяната на фактори на производството, изразена чрез получен (или който следва да бъде получен) доход – компенсации на наетите, и инвестиционен доход (лихви, дивиденди и др.). Включват се също и компенсиращи записи за безвъзмездно получени реални и финансови ресурси (трансфери).

Потоците в дебитната страна представляват brutния продукт, създаден в останалата част от света и придобит от националната икономика (внос на стоки и услуги), както и придобиването на фактори на производството, изразени чрез платен (или който следва да се плати) доход. Включват се и компенсиращи записи за безвъзмездно предоставени реални и финансови ресурси.

- Статията *Стоки* в текущата сметка на платежния баланс обхваща преносими стоки, за които е налице смяна на собствеността между резиденти и нерезиденти. Данните за вноса и износа FOB (Free on board) са базирани на митнически декларации. До отчета на платежния баланс за периода януари – май 1999 г. износът и вносът бяха отчитани в момента, в който стоките пресекат границата. От периода януари – юни 1999 г. вносът и износът започнаха да се отчитат в момента, когато са представени митническите декларации. Тази промяна се извършва по предложение на НСИ. Данните за 1999 г. и 1998 г. са преизчислени по новия метод, а тези за предишни години предстои да бъдат преизчислени.

Източници на информация: Българската народна банка получава данни за митническите декларации от дирекция „Информационно-изчислителен център“ към „Информационно обслужване“ АД, допълват се с данни от Националния статистически институт и се обработват от Българската народна банка. Поради съществуващата система за обработка на митническите данни извън БНБ и НСИ предварителните данни за външната търговия подлежат на чести ревизии.

- Статията *Услуги* обхваща *транспортни, туристически и други услуги*.

- Българската народна банка извлича данните за *товарния транспорт* от данните за външната търговия на базата на оценки. Банката понастоящем работи по проект за нова методология за оценка на приходите от и разходите за транспортни услуги.

- *Туризмът* обхваща стоки и услуги, включително тези, свързани със здравни и образователни услуги, предоставени на туристи, пътуващи служебно или лично. Данните за туризма се базират на данни от Министерството на вътрешните работи относно броя на туристите, пресекли границата, както и на оценки за разходите, извършени от един турист. Българската народна банка заедно с Министерството на икономиката (бивше Министерство на търговията и туризма) работи по проект за нова методология за оценяване на приходите и разходите от туристически услуги – „*Методология за оценка на приходите и разходите от пътувания и туризъм в платежния баланс на България*“ (Българска народна банка, Министерство на търговията и туризма, 18 ноември 1999 г.). Поради това данните по статия *Туризмът* за 1998 г. и 1999 г. са ревизирани, а тези за предишните години предстои да бъдат ревизирани.

- *Доход* включва две категории: 1) *компенсации на наетите* и 2) *инвестиционен доход*. *Компенсациите на наетите* обхващат надници, заплати и други помощи, плащани на нерезиденти, работещи в страната, или получени от резидентите, работещи в чужбина. *Инвестиционният доход* покрива постъпления и плащания на доход, свързан с външни финансови активи и пасиви. Включват се и постъпления и плащания по преки инвестиции, портфейлни инвестиции, други инвестиции и постъпления по резервни активи.

Главните източници на информация по статия *Доход* са отчетите на търговските банки и предприятията, Министерството на финансите и Българската народна банка.

- *Трансфери* са всички реални ресурси и финансови средства, предоставени безвъзмездно от една икономика на друга. *Текущите трансфери* засягат пряко нивото на разполагаемия доход на една икономика и потреблението на стоки и услуги. В този смисъл текущите трансфери намаляват дохода и потребителските възможности на страната донор и увеличават дохода и потребителските възможности на страната получател. В *Текущи трансфери* се включват още дарения, помощи, наследство, печалби от лотарии, пенсии, данъци, вноски за социални осигуровки и др.

Източници на информация: Българската народна банка получава данни за текущите трансфери от Българския червен кръст, Агенцията за чуждестранна помощ и от месечните отчети на търговските банки.

Б. Капиталова сметка

Капиталовата сметка включва две категории: 1) *капиталови трансфери* и 2) *придобиване или предоставяне на нематериални и нефинансови активи*. Когато са в натура, капиталовите трансфери включват: 1) прехвърляне на собственост върху основни средства или 2) безвъзмездно опрощаване на пасив от страна на кредитора. Когато е налице плащане, един трансфер е *капиталов*, в случай че е свързан със или зависим от придобиване или предоставяне на основни средства (например инвестиционни субсидии).

В. Финансова сметка

Финансовата сметка обхваща всички трансакции (реално извършени и начислени) във външните финансови активи и пасиви на една икономика. Външните активи и пасиви са класифицирани основно според типа на инвестицията. *Финансовата сметка* включва: 1) *преки инвестиции*, 2) *портфейлни инвестиции* и 3) *други инвестиции*.

- *Пряката инвестиция* е категория в международните инвестиции, при която резидент на една икономика – пряк инвеститор, притежава дълготраен интерес (поне 10% от дяловия капитал или правото на глас) в предприятие, намиращо се в друга икономика – предприятие на пряката инвестиция. Пряката инвестиция включва както първоначалната трансакция, чрез която се установява отношението между прекия инвеститор и предприятието на пряката инвестиция, така и всички последващи трансакции между тях. Трансакциите могат да касаят промяна в участието на прекия инвеститор в капитала на инвестиционното предприятие, промяна във вътрешнофирмената задлъжнялост, както и дела на прекия инвеститор в неразпределената печалба/загуба на предприятието за отчетния период. Преките инвестиции в чужбина се отчитат като актив, преките инвестиции в страната – като пасив.

Източници на информация: Българската народна банка получава месечни данни за преките инвестиции от Агенцията за приватизация и отрасловите министерства, от Централния депозитар, от отчетите на търговските банки; тримесечни данни – от Дирекция за застрахователен надзор към Министерството на финансите, от отчетите за операциите по вътрешнофирмения дълг и от статистическото проучване на НСИ сред предприятия от нефинансовия сектор; полугодишни данни – от проучването на БНБ сред предприятията в страната с преки чуждестранни инвестиции (последното проучване се отнася за първото шестмесечие на 1999 г.), и годишни данни от годишния финансово-счетоводен отчет на търговските банки. Поради различната периодичност на получаване на данни от отделните източници данните за преките чуждестранни инвестиции подлежат на ревизии.

Българската народна банка и Агенцията за чуждестранни инвестиции обменят данни за преките инвестиции в страната.

- *Портфейлните инвестиции* са вложения в акции, когато техният размер не надвишава 10% от дяловия/акционерен капитал на дружеството, вложения в облигации, бонове, инструменти на паричния пазар или други търгуеми ценни книжа и във финансови деривативи.

Главните източници на информация за пасива на портфейлните инвестиции са данните, получени от Министерството на финансите, Българската народна банка, търговските банки, предприятията, притежаващи сметки в чужбина, и Централния депозитар.

Данни относно активите на страната под формата на портфейлни инвестиции се предоставят от предприятията, притежаващи сметки в чужбина, търговските банки, БНБ и Министерството на финансите.

- *Други инвестиции* включва търговски кредити, заеми, валутни депозити и други активи и пасиви.

В платежния баланс под търговски кредит се разбират вземания между партньори по търговска сделка, които не са секюритизирани с търгуеми ценни книжа. Информация относно трансакциите, свързани с търговските кредити, се получава от месечните отчети на фирмите със сметки в чужбина, както и от полугодишното проучване на БНБ сред предприятия в страната с преки чуждестранни инвестиции (с последното се събира информация за всички сделки с нерезиденти, а не само за тези с прекия инвеститор).

Статия *Заеми* включва получени и изплатени главници по дългосрочни и краткосрочни заеми между резидент и нерезидент, чиито заеми не са секюритизирани с търгуеми ценни книжа. От статия *Заеми, пасиви* се изключват трансакциите, свързани с получаване или погасяване на главници по кредити, отпуснати от МВФ, както и получаването на главници по заеми, отпуснати в подкрепа на платежния баланс. Последните се записват в съответните статии на *група Д. Резерви и друго финансиране*.

Източници на информация: Българската народна банка обработва данните за заемите, получени от резиденти, от базата данни на Министерството на финансите, БНБ, както и от отчетите на търговските банки и предприятията, които са ползвали кредити от чужбина. Предприятията, които са взели заеми от чужбина, се отчитат тримесечно пред БНБ. Поради това месечните данни по статията *Заеми от други сектори* (пасив) се ревизират всяко тримесечие.

Статията *Валутни депозити* представя в актива си измененията във валутните депозити на резиденти в чужбина, а в пасива си – измененията в задълженията на търговските банки, опериращи на територията на България към нерезиденти в местна и чуждестранна валута. Съгласно основните принципи, залегнали в „Ръководство по платежен баланс“ (МВФ, 1993 г.) при отчитане на промените във валутните депозити Българската народна банка елиминира промените в тях, дължащи се на валутнокурсови разлики.

Статията *Други валутни депозити* (подстатия на *Други инвестиции – активи*) е особеност на българското представяне на платежния баланс, изготвяно и публикувано от Българската народна банка. Тя показва промените във валутните депозити на населението и частните предприятия в местни търговски банки. С положителен знак се означава увеличение на депозитите на населението и частните предприятия, а с отрицателен – тяхното намаление. Измененията в тази статия не отразяват влиянието на валутнокурсовите разлики.

Статиите *Други активи* и *Други пасиви* включват осъществените трансакции по разни разчети, непокрити в останалите категории и натрупаните просрочия на дълг.

Г. Грешки и пропуски

Грешки и пропуски е компенсаторна статия. Теоретично тази статия съществува в представянето на платежния баланс, защото системата за набиране на данни, която Българската народна банка използва, не е затворена, а представлява комбинация от различни източници на информация. За разлика от други статистически отчети, като например паричната статистика, набирането на информацията, необходима за съставяне на платежния баланс, не може да се ограничи само до използването на счетоводните отчети на търговските банки като единствен източник на данни.

Колебанията в *Грешки и пропуски*, както в знака, така и в размера, се дължат главно на: 1) ревизии на данните за вноса и износа 2) усъвършенстване на методологията за съставяне на отделните статии на платежния баланс и 3) съществуването на обективни ограничения при събиране на информацията по отделни статии на баланса.

Д. Резерви и друго финансиране

Резервните активи включват тези външни активи, които са на разположение и са контролирани от централната банка (правителството) и се използват за пряко финансиране на дефицити на платежния баланс. Резервните активи включват монетарното злато, специалните права на тираж, резервната позиция при МВФ, валутните активи (включващи валутни депозити и ценни книжа) и други вземания. Записванията в тази категория се отнасят до трансакциите по активите на управление „Емисионно“ на БНБ. Данните за промените в резервните активи се публикуват в

платежния баланс, изключвайки ценови промени, като например валутнокурсони разлики.

Тази група в аналитичното представяне на платежния баланс включва също и *Ползвани кредити от МВФ* и статията *Извънредно финансиране*. Извънредното финансиране обхваща кредитите, получени в подкрепа на платежния баланс, както и отсрочени/реструктурирани плащания и плащания на просрочия, произтичащи от проблеми с платежния баланс. В съответствие с методологията за отчитане на операциите по *извънредното финансиране* („Ръководство по платежен баланс“, МВФ, 1993 г., т. 454) платените главници по кредитите, получени в подкрепа на платежния баланс, се отразяват във финансовата сметка в позицията *Други инвестиции – пасиви (Заеми, Държавно управление)*.

III. Периодичност, честота и своевременност на публикациите по платежния баланс

Българската народна банка съставя и публикува платежния баланс на страната на месечна база. Съгласно своя календар БНБ публикува платежния баланс в рамките на осем седмици след изтичане на отчетния период. На практика по-ранното или по-късното публикуване зависи от сръчността и качеството на получените данни за вноса и износа.

IV. Политика на ревизии на данните

Ревизиите на публикуваните оценки на платежния баланс са типични за много системи за набиране на данни, прилагани в други страни, и са насочени към публикуване на възможно най-точни оценки. Политиката на Българската народна банка за ревизии на данните се базира на следните принципи:

1) По отношение на ежемесечните данни всяка месечна публикация може да включва ревизии на данните за последните три месеца, а всяка тримесечна публикация може да съдържа ревизии на месечните данни за цялата текуща година.

2) Когато се правят текущи промени в резултат на събрана допълнителна информация, както и в резултат от елиминирането на грешки, Българската народна банка своевременно информира потребителите посредством месечните прессъобщения и чрез бележките към таблицата на платежния баланс.

3) Когато се правят значителни ревизии в резултат на промени в методологията за отчитане на определени компоненти на платежния баланс или по други причини, с цел да улесни своите потребители, Българската народна банка ги информира предварително за предстоящите промени.

V. Разпространение на информацията

Българската народна банка разпространява месечните данни за платежния баланс чрез Пресцентъра, а в рамките на 24 часа след прессъобщението – на страницата на Българската народна банка в Интернет – <http://www.bnb.bg>.

Данните се публикуват и в „Информационен бюлетин“ на БНБ и се включват в официалните полугодишни и годишни отчети на банката.

За допълнителна информация по методологията, прилагана от Българската народна банка, или относно публикуваните данни за платежния баланс можете да се обърнете към отдел „Платежен баланс и външен дълг“ на БНБ (*e-mail*: Dimitrov.E@bnbank.org и Bancheva.L@bnbank.org).

Внос и износ

Българската народна банка представя месечни данни за външната търговия, структурирани по *начин на използване* и *основни търговски партньори и региони*. Данните за вноса и износа са базирани на митническите декларации, като кодовете, използвани в тях, са по „Хармонизираната система за описание и кодиране на стоките“, на Световната митническа организация, въведена през 1988 г. и допълнена през 1992 г.

Таблиците по *начин на използване* са изградени на база 4-значни кодове по „Хармонизираната система за описание и кодиране на стоките“. Основни принципи при разпределянето на стоките в съответните групи са целта на тяхното използване и степента на преработката им. В таблиците по *основни търговски партньори и региони* са включени само по-важните страни и региони за износа (вноса) на страната.

Износът на страната се отчита по цени FOB, а вносът – по цени CIF, като за нуждите на платежния баланс общият внос се преизчислява по цени FOB. Критериите за описание на страните партньори са, както следва: внос – по страна на произход на стоките; износ – по страна на получател на стоката, т. е. последната известна страна, където стоката трябва да бъде доставена.

До отчета на платежния баланс за периода януари – май 1999 г. в съответствие със съвместна методология на БНБ и НСИ вносът и износът се отчитаха към момента, в който стоките са пресекли държавната граница. С отчета за периода януари – юни 1999 г. по предложение на НСИ БНБ започна да отчита вноса и износа в момента на оформяне на митническите декларации. Данните за 1999 г. и 1998 г. са преизчислени по новия метод, а тези за предишни години предстои да бъдат преизчислени. Увеличението на вноса и влошаването на търговското салдо (за предходните месеци на 1999 г.) по новата методика се дължи главно на обстоятелството, че при вноса, изчислен по дата на представяне на декларацията, се включва и внос, извършен през предходните години (най-вече през 1998 г.), но деклариран пред митническите учреждения през 1999 г.

Източници на данните са Главно управление на митниците (до края на 1999 г. – ГУ „Митници“) и Дирекция „Информационно-изчислителен център“ към „Информационно обслужване“ АД (до края на 1999 г. – Информационно-изчислителен център на Министерството на финансите). Българската народна банка и НСИ получават данните за вноса и износа, допълват ги с друга информация и допълнително ги обработват.

Българската народна банка отчита вноса и износа на страната месечно, докато НСИ прави това тримесечно с разбивка по месеци. Данните се публикуват осем седмици след изтичане на отчетния период. На практика моментът на публикуване на таблиците зависи от срочността и качеството на данните за вноса и износа, получавани от дирекция „Информационно-изчислителен център“ към „Информационно обслужване“ АД.

По принцип БНБ прави месечни ревизии на данните си за последните три месеца, а тримесечно ревизира данните за текущата година. Поради непълнотата на данните за 1999 г. обаче БНБ извършва по-чести и значителни ревизии на вноса и износа.

Външен дълг

В таблицата за *брутния външен дълг* в конвертируема валута (по кредитори) задълженията на страната са разделени на *дългосрочни* (със срок на издължаване над една година) и *краткосрочни*.

В статията *Държавен и държавногарантиран дълг* е посочен дългът на правителството и поетите от него гаранции по заеми, получени от български фирми.

В статията *Краткосрочен дълг* са обхванати всички задължения на страната със срок на издължаване, по-малък от една година. В съответствие с международните стандарти и с оглед получаване на необходимата

та съпоставимост между отчетените с платежния баланс потоци и данните, свързани с обслужването на външния дълг, в статията *Краткосрочен дълг* са включени всички просрочия на главници и лихви.

В статията *Други частни кредитори* се включват депозитите на нерезиденти в местни търговски банки и държавните ценни книжа, деноминирани в чуждестранна валута и закупени от нерезиденти. Включена е и предоставена на БНБ информация за кредитите, отпуснати от частни кредитори нерезиденти на местни физически и юридически лица с разрешение на МФ.

3

Фискален сектор

Информацията за фискалния сектор е групирана в три категории:

- а) операции на правителствения сектор;
- б) операции на правителството (републикански бюджет);
- в) вътрешен и външен правителствен дълг.

Фискалният сектор включва всички министерства, ведомства (агенции), извънбюджетни фондове, самостоятелни единици на социалното осигуряване и други институции на централното управление, органите на местното самоуправление (общините), както и предприятията, финансирани и контролирани от тях.

Консолидираният държавен бюджет представя данните за правителствения сектор и обхваща републиканския бюджет, бюджетите на социалното осигуряване, съдебната власт, висшите учебни заведения с правителствено финансиране, БАН, общините, както и извънбюджетните фондове и сметки. Правителственият сектор съответства на институционалния сектор (правителствено равнище) „Държавно управление“ по методологията на Системата на националните сметки (СНС) и Правителствената финансова статистика.

Републиканският бюджет обхваща централния републикански бюджет (бюджета на Министерството на финансите), бюджетите на другите министерства и ведомства, областните управи и Сметната палата. Заедно с бюджетите на социалното осигуряване, съдебната власт, висшите учебни заведения с правителствено финансиране, БАН и извънбюджетните им сметки той формира подсектор „Правителство“. Подсектор „Правителство“ съответства на подсектор (правителствено равнище) „Централно управление“ по методологията на СНС и Правителствената финансова статистика.

4

Реален сектор

Таблиците в реалния сектор се групират в следната последователност:

- а) макроикономически показатели (национални сметки);
- б) пазар на труда;
- в) ценови показатели.

Реалният сектор се състои от няколко групи институционални единици – резиденти на икономическата територия на страната. Това са „нефинансовите предприятия“, чиято основна дейност е производството и пазарната реализация на стоки и нефинансови услуги с цел реализиране на печалба; „нетърговските организации, обслужващи домакинствата“, кои-

то предоставят стоки и услуги бесплатно или по икономически незначими цени; „домакинствата“ – резиденти в страната, независимо от техния вид и размер. Тук са включени и некорпорирани производствени единици, както и тези с едностранно счетоводство – собственост на местни физически лица.

В този раздел на бюлетина са включени данни за:

- *брутния вътрешен продукт* – по компоненти на крайното търсене (по метода на разходите за крайно използване) и по икономически сектори (по производствения метод);

В съответствие с изискванията на СНС данните за БВП са без холдингова печалба, т. е. измененията в неговата стойност, дължащи се на ценови промени, са изключени. Предварителни са данните, небалансирани с окончателните таблици „Ресурс – използване“ на НСИ. Поради промяна в методологията на изчисляването на компонентите „индивидуално потребление на домакинствата“ и „износ (внос) на стоки и услуги“ данните за тях за III тримесечие и за деветмесечието на 1999 г. са само частично съпоставими и сравними със съответните данни за 1997 г., 1998 г. и I шестмесечие на 1999 г.

- *пазара на труда* – наетите по трудово правоотношение (обществен и частен сектор), динамиката на техния брой (по икономически сектори), броят на безработните (общо, младежи, възрастни) и равнището на безработицата, средната работна заплата на наетите (по форма на собственост и по икономически сектори);

- *изменението на потребителските цени* – общо и по основни групи стоки и услуги.

Решения на УС на БНБ

7 декември

Приема се Наредба за изменение и допълнение на Наредба № 4 на БНБ за позициите на банките в чуждестранна валута.

Съобщение

Възлага се на дирекция „Правна“ да осигури обнародването на основния лихвен процент в „Държавен вестник“ всеки вторник, следващ първичния аукцион за тримесечни ДЦК.

Издавания на БНБ

1

Периодични издания

Годишни отчети на БНБ
 Отчети на БНБ за януари – юни на съответната година
 Информационен бюлетин
 Monthly Bulletin
 Вторичен пазар на ДЦК
 Secondary Market of Government Securities
 Сигнален информационен бюлетин за анотираните статии и нови заглавия в библиотеката на БНБ
 Търговските банки в България
 Commercial Banks in Bulgaria

2

Непериодични издания

Банкови унифицирани стандарти – 7092 и 5392 (1992 г.)
 Банков унифициран стандарт 9098 (1999 г.)
 Банкови нормативни актове
 Банковата система в България (1996 г.)
 Директиви за работа на кредитните институции в ЕС (1995 г., 1997 г.)
 Каталог на българските монети (1991 г.)
 Каталог на чуждестранните банкноти – втора част (1992 г.)
 Наредба за плащанията (1992 г.)
 Сборник документи, издадени от Базелския комитет по банков надзор (1997 г.)
 Справочник на информационните издания и услуги в БНБ (1994 г.)
 Наръчник по банков надзор

120 години Българска народна банка, 1879 – 1999 (1999 г.)
 Каталог на българските банкноти (1999 г.)
 Каталог на художествената колекция на БНБ (1999 г.)
 Българска народна банка, сборник документи, 1879 – 1900 (1998 г.)
 Българска народна банка, сборник документи, 1901 – 1914 (1999 г.)
 Каталог на българските монети (1999 г.)

3

Дискусионни материали

Бр. 1/1998

Първата година на Паричния съвет в България

1/1998

The First Year of the Currency Board in Bulgaria

Бр. 2/1998

Финансова репресия и рაციониране на кредита в условията на паричен съвет в България

2/1998

Financial Repression and Credit Rationing under Currency Board Arrangement for Bulgaria

Бр. 3/1999

Стимули за инвестициите в България: оценка на нетния данъчен ефект върху държавния бюджет

3/1999

Investment Incentives in Bulgaria: Assessment of the Net Tax Effect on the State Budget

Бр. 4/1999

Два подхода към кризите на фиксираните курсове

4/1999

Two Approaches to Fixed Exchange Rate Crises

Бр. 5/1999

Моделиране на паричния сектор в България, 1913 – 1945 г.

5/1999

Monetary Sector Modeling in Bulgaria, 1913 – 1945

Бр. 6/1999

Паричен съвет и финансови кризи – опитът на България

6/1999

The Role of a Currency Board in Financial Crises: The Case of Bulgaria

Джефри Милър, Стефан Петранов

Виктор Йоцов, Николай Неновски,
 Калин Христов, Ива Петрова,
 Борис Петров
 Victor Jotzov, Nikolay Nenovsky,
 Kalin Hristov, Iva Petrova,
 Boris Petrov

Николай Неновски, Калин Христов

Nikolay Nenovsky, Kalin Hristov

Добрислав Добрев, Бойко Ценов,
 Петър Добрев, Джон Ърст
 Dobrislav Dobrev, Boyko Tzenov,
 Peter Dobrev, John Ayerst

Николай Неновски,
 Калин Христов, Борис Петров
 Nikolay Nenovsky,
 Kalin Hristov, Boris Petrov

Николай Неновски, Борис Петров

Nikolay Nenovsky, Boris Petrov

Румен Аврамов

Roumen Avramov

Zdravko Balyozov	7/1999 The Bulgarian Financial Crisis of 1996 – 1997
Николай Неновски Nikolay Nenovsky	Бр. 8/1999 Икономическата философия на Фридрих Хайек (100 години от рождението му) 8/1999 The Economic Philosophy of Friedrich Hayek (The Centenary of His Birth)
Добрислав Добрев Dobrislav Dobrev	Бр. 9/1999 Паричният съвет в България: устройство, особености и управление на валутния резерв 9/1999 The Currency Board in Bulgaria: Design, Peculiarities and Management of Foreign Exchange Cover
Николай Неновски, Калин Христов Nikolay Nenovsky, Kalin Hristov	Бр. 10/1999 Паричните режими и реалната икономика (Емпиричен тест преди и след въвеждането на паричен съвет в България) 10/1999 Monetary Regimes and the Real Economy (Empirical Tests before and after the Introduction of the Currency Board in Bulgaria)
Jeffrey B. Miller	11/1999 The Currency Board in Bulgaria: The First Two Years
Nina Budina, Tzvetan Manchev	12/2000 Fundamentals in Bulgarian Brady Bonds: Price Dynamics
Николай Неновски, Калин Христов Nikolay Nenovsky, Kalin Hristov	Бр. 13/2000 Изследване на парите в обращение след въвеждането на паричния съвет в България (транзакционно търсене, натрупване, скрита икономика) 13/2000 Currency Circulation after Currency Board Introduction in Bulgaria (Transactions Demand, Hoarding, Shadow Economy)
Виктор Йоцов	Бр. 14/2000 Макроикономическите модели на Международния валутен фонд и Световната банка (анализ на теоретичните подходи и оценка на ефективността от прилагането им в България)
Борис Петров	Бр. 15/2000 Динамика на банковите резерви при паричния съвет в България

4

Информация, предлагана чрез електронна поща

Дневни курсове на чуждестранни валути към българския лев
 Обеми на търгуваната валута на междубанковия пазар
 Баланс на управление „Емисионно“ (седмично)
 Баланс на управление „Емисионно“ (месечно)
 Баланс на управление „Банково“ (месечно)
 Седмична статистическа информация
 Платежен баланс (месечно)
 Информация за предстоящи аукциони на ДЦК
 Резултати от проведени аукциони на ДЦК
 Съобщение за ОЛП (седмично)
 Съобщение за цените за продажба на ДЦК на граждани (всекидневно)
 Сборен баланс на търговските банки (месечно)
 Сборен отчет за приходите и разходите на търговските банки (месечно)
 Анотирана библиографска информация за публикациите от периодичния печат
 Месечна справка за brutния външен дълг (размер, обслужване и индикатори)
 Месечна справка за външната търговия
 Тримесечна справка за купюрния строеж на емисията от банкноти и монети
 Тримесечна обобщена справка за депозитите в левове и валута на ТБ
 Решения на УС на БНБ, заповеди на управителя, съобщения на пресцентъра

Адреси на търговските банки

(към 4 декември 2000 г.)

Банки с лицензия за извършване на банкови сделки в страната и в чужбина

Банка ДСК ЕАД

ул. „Московска“ № 19
1000 София
тел. 02/985 57 220
код **30093004**

Булбанк

пл. „Света Неделя“ № 7
1040 София
тел. 02/9841/1111
код **62196214**

Българо-американска кредитна банка

ул. „Шипка“ № 3
1504 София
тел. 02/943 30 77; 943 30 36
код **16091603**

Българска пощенска банка

пл. „България“ № 1
1414 София
тел. 02/963 20 96; 963 21 04; 963 21 05
код **92099203**

БНП – Дрезднербанк, България

пл. „Народно събрание“ № 11
1000 София
тел. 02/980 12 37; 980 89 51
код **44094402**

Демирбанк, България

бул. „Цар Освободител“ № 8
1000 София
тел. 02/989 44 44
код **24092400**

Евробанк

бул. „Черни връх“ № 43
1407 София
тел. 02/623 366
код **17091705**

Интернешънал комършал банк, България

ул. „Лайош Кошут“ № 4
1606 София
тел. 02/9171 717
код **48094800**

Корпоративна търговска банка

ул. „Екзарх Йосиф“ № 65
1000 София
тел. 02/980 93 62
код **22092207**

Международна банка за търговия и развитие

ул. „Иван Вазов“ № 2
1000 София
тел. 02/980 60 85; 986 41 47; 987 15 16
код **89098905**

Насърчителна банка

ул. „Васил Левски“ № 1
1040 София
тел. 02/988 16 76; 988 17 76
код **62096200**

Нефтинвестбанк

ул. „Георги С. Раковски“ № 155
1000 София
тел. 02/981 77 34; 981 69 38; 981 73 76
код **12091206**

Обединена българска банка

ул. „Света София“ № 5
1040 София
тел. 02/9854 28 00; 9854 21 17
код **20092003**

Общинска банка

ул. „Врабча“ № 6
1000 София
тел. 02/9300 111
код **13091308**

Първа източна международна банка

бул. „Васил Левски“ 106
1000 София
тел. 02/946 16 82; 946 1051; 946 1146
код **47094708**

Първа инвестиционна банка

ул. „Стефан Караджа“ № 10
1000 София
тел. 02/91 001
код **15091501**

Райфайзенбанк, България

ул. „Николай Гогол“ № 18 – 20
1504 София
тел. 02/919 85 101
код **15591550**

Росексимбанк

ул. „Дондуков“ № 4 – 6
1000 София
тел. 02/980 25 38
код **32093208**

СЖ Експресбанк

бул. „Владислав Варненчик“ № 92
9000 Варна
тел. 052/66 00
код **40094005**

Стопанска и инвестиционна банка

бул. „Съборна“ № 11 А
1000 София
тел. 02/98 500 240; 98 500 400
код **88898882**

ТБ „Биохим“

ул. „Иван Вазов“ № 1
1040 София
тел. 02/9269 210
код **66096608**

ТБ „България-инвест“

бул. „Княгиня Мария-Луиза“ № 65
1202 София
тел. 02/988 54 88
код **56195610**

ТБ „Хеброс“

бул. „Цар Борис III Обединител“ 37
4000 Пловдив
тел. 032/63 18 76; 62 88 70
код **80098009**

Централна кооперативна банка

ул. „Георги С. Раковски“ № 103
1000 София
тел. 02/926 62 66
код **79097904**

ЧПБ „Тексим“

бул. „Княгиня Мария-Луиза“ № 107
1000 София
тел. 02/333 240; 314 038; 31 80 38;
32 41 36
код **54595451**

Юнионбанк

ул. „Дамян Груев“ № 10 – 12
1606 София
тел. 02/987 6002; 987 9535; 988 4639
код **19591957**

Банки с лицензия за извършване на банкови сделки в страната**Токуда кредит експрес банк**

ул. „Граф Игнатиев“ № 3
1000 София
тел. 02/981 01 67; 980 12 94
код **26092604**

Клонове на чуждестранни банки**Банка Хиос**

клон **София**
бул. „Витоша“ № 3
1000 София
тел. 02/980 89 03
код **19091909**

ИНГ банк Н.В.

клон **София**
ул. „Емил Берсински“ № 12
1000 София
тел. 02/917 64 00
код **14591458**

Алфа банка, клон София

бул. „Ал. Стамболийски“ № 20
1000 София
тел. 02/980 15 57
код **89898984**

Национална банка на Гърция

клон **София**
ул. „Триадица“ № 5
1000 София
тел. 02/981 50 10
код **19991991**

Ситибанк Н. А.

клон **София**
бул. „Княгиня Мария-Луиза“ № 2,
ет. 5
1202 София
тел. 02/9175 100; 9175 101; 9175 102
код **25092502**

Хипоферайнсбанк, България

клон **София**
ул. „Алабин“ № 36
1000 София
тел. 02/981 05 00
код **14091400**

Те-Дже зираат банкась

клон **София**
пл. „Света Неделя“ № 19
1000 София
тел. 02/980 00 87
код **35093503**

© Българска народна банка, 2000

ISSN 1310 – 3059

Материалите са получени за редакционна обработка на 15 декември 2000 г.

Информацията, публикувана в бюлетина, може да се ползва без специално разрешение, единствено с изричното позоваване на източника.

Издание на Българската народна банка
1000 София, пл. „Княз Александър Батенберг“ № 1
Телефон 9145-1351, 1906, 1271
Факс (3592) 980 2425, 980 6493
Web site: www.bnb.bg