

БЪЛГАРСКА НАРОДНА БАНКА

Информационен бюлетин

Брой 12/2000 г.

Съдържание

Графики

Финансов сектор	5
Външен сектор	14
Фискален сектор	16
Реален сектор	17

Таблицы

Финансов сектор	21
Външен сектор	53
Фискален сектор	83
Реален сектор	85

Методологически бележки

Финансов сектор	90
Външен сектор	93
Фискален сектор	100
Реален сектор	100

Издания на БНБ 102

Адреси на търговските банки 104

Уважаеми читатели,

Видът и структурата на месечния „Информационен бюлетин“, възприети от брой 1 от 2000 г., осигуряват пълната методологическа и числова сравнимост и съпоставимост на публикуваните данни с тези от всички предходни броеве. Съответствието между таблиците и графиките по старата и новата структура е представено в приложение към методологическите бележки на бр. 1 от настоящата година.

Като безплатно приложение към бюлетина „Информационен бюлетин“ за 2000 г. абонатите му ще получават новия тримесечен бюлетин на БНБ „Търговските банки в България“, който съдържа информация за състоянието както на банковата система като цяло, така и за всяка отделна търговска банка. С това издание БНБ продължава своите усилия за въвеждане на нови високи стандарти за прозрачност в развитието на банковата система на страната.

Абревиатури

ДЦК	– държавни ценни книжа
ЕАСТ	– Европейска асоциация за свободна търговия
ЕБВР	– Европейска банка за възстановяване и развитие
ЕИБ	– Европейска инвестиционна банка
ЗБД	– Закон за държавния бюджет
ЗДЗВСТБ	– Закон за държавна защита на влогове и сметки в търговските банки, за които БНБ е поискала откриване на производство по несъстоятелност
ЗУНК	– Закон за уреждане на необслужваните кредити, договорени до 31 декември 1990 г.
ИИЦ на МФ	– Информационно-изчислителен център на МФ
ЛИБОР	– лондонски междубанков лихвен процент
МВФ	– Международен валутен фонд
МФ	– Министерство на финансите
НСЗ	– Национална служба по заетостта
НСИ	– Национален статистически институт
ОИСР	– Организация за икономическо сътрудничество и развитие
ОЛП	– основен лихвен процент
СНС	– Система на националните сметки
СПТ	– специални права на тираж
ТБ	– търговски банки
ЦЕФТА	– Централноевропейска асоциация за свободна търговия
СIF	– Cost, Insurance, Freight
DISCs	– Discount Bonds – облигации с отстъпка
IABs	– Interest Arrears Bonds – облигации за неплатени лихви
FLIRBs	– Front-Loaded Interest Reduction Bonds – облигации с първоначално намалени лихви
FOB	– Free on Board

Графики

1

Финансов сектор

1.1. Брутни валутни резерви (активи на управление „Емисионно“)	5
1.2. Чуждестранни активи и пасиви на банковия сектор	5
1.3. Вътрешен кредит на банковия сектор	5
1.4. Динамика на компонентите на вътрешния кредит (без вземанията от населението)	6
1.5. Динамика на вземанията на банковия сектор от населението	6
1.6. Депозити по сектори	6
1.7. Динамика на депозитите по сектори	7
1.8. Депозити по видове	7
1.9. Динамика на депозитите по видове	7
1.10. Парични агрегати	8
1.11. Динамика на паричните агрегати	8
1.12. Широки пари	8
1.13. Паричен мултипликатор и неговите компоненти	9
1.14. Междубанков паричен пазар	9
1.15. Банков валутен пазар	9
1.16. Лихвени проценти на междубанковия паричен пазар	10
1.17. Лихвени проценти по краткосрочни кредити и ДЦК	10
1.18. Лихвени проценти по краткосрочни и дългосрочни левови кредити	10
1.19. Номинални месечни лихвени проценти	11
1.20. Реални месечни лихвени проценти	11
1.21. Лихвен диференциал между годишната доходност на тримесечните ДЦК и тримесечния ЛИБОР за еврото	11
1.22. Среднопретеглени цени на деноминирания в щатски долари ДЦК, емитирани по реда на чл. 5 от ЗУНК	12
1.23. Котировки на българските брейди облигации	12
1.23.1. Спред „купува – продава“ на FLIRBs	12
1.23.2. Спред „купува – продава“ на DISCs	12
1.23.3. Спред „купува – продава“ на IABs	13
1.24. Индекси на цените на брейди облигациите и общ индекс на пазара	13

2

Външен сектор

2.1. Платежен баланс	14
2.1.1. Текуща сметка	14
2.1.2. Капиталова и финансова сметка	14
2.2. Брутен външен дълг	14
2.3. Дългови индикатори	15
2.3.1. Брутен външен дълг	15
2.3.2. Обслужване на външния дълг	15
2.4. Валутен курс на лева към щатския долар	15

3

Фискален сектор

- 3.1. Финансиране на бюджетния дефицит 16
- 3.2. Изпълнение на републиканския бюджет 16

4

Реален сектор

- 4.1. Безработица 17
- 4.2. Динамика на средната месечна работна заплата 17
- 4.3. Изменение на потребителските цени по месеци
спрямо предходния месец 17
- 4.4. Изменение на потребителските цени по месеци
спрямо съответния месец на предходната година 18

1 Финансов сектор

1.1. Брутни валутни резерви (активи на управление „Емисионно“)

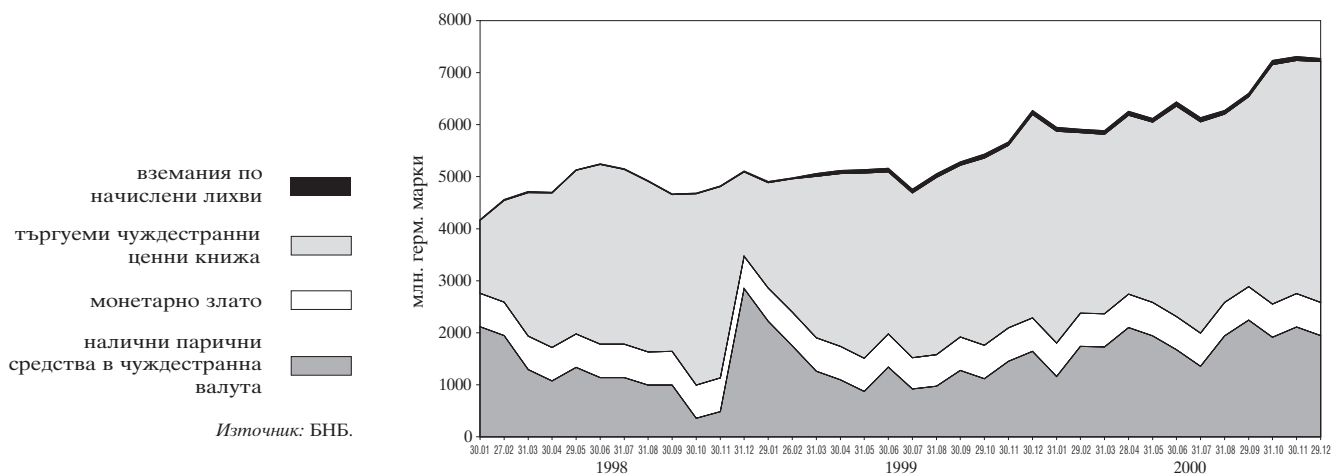

1.2. Чуждестранни активи и пасиви на банковия сектор

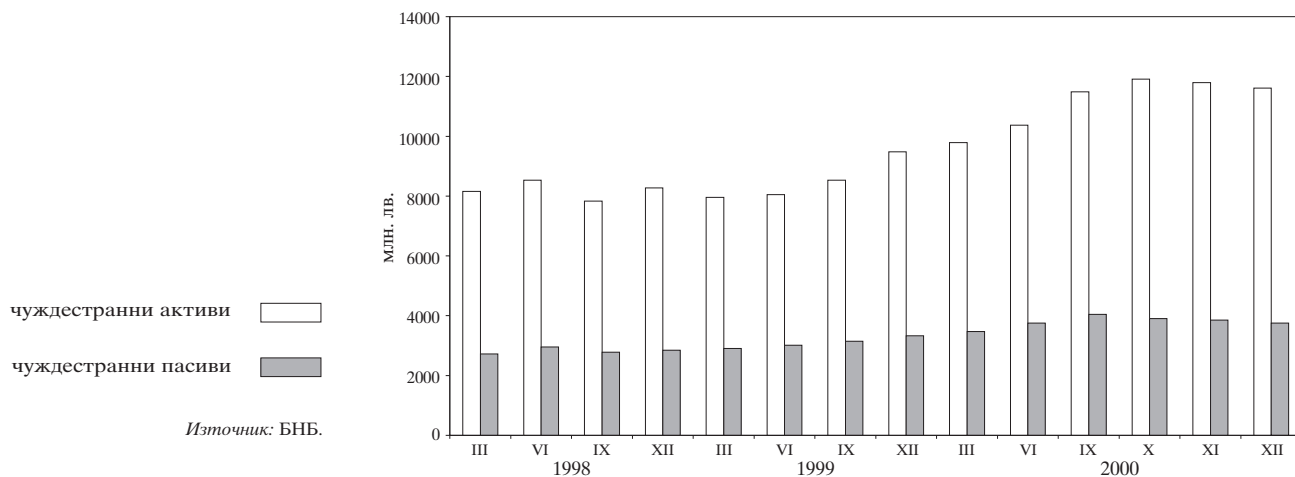

1.3. Вътрешен кредит на банковия сектор

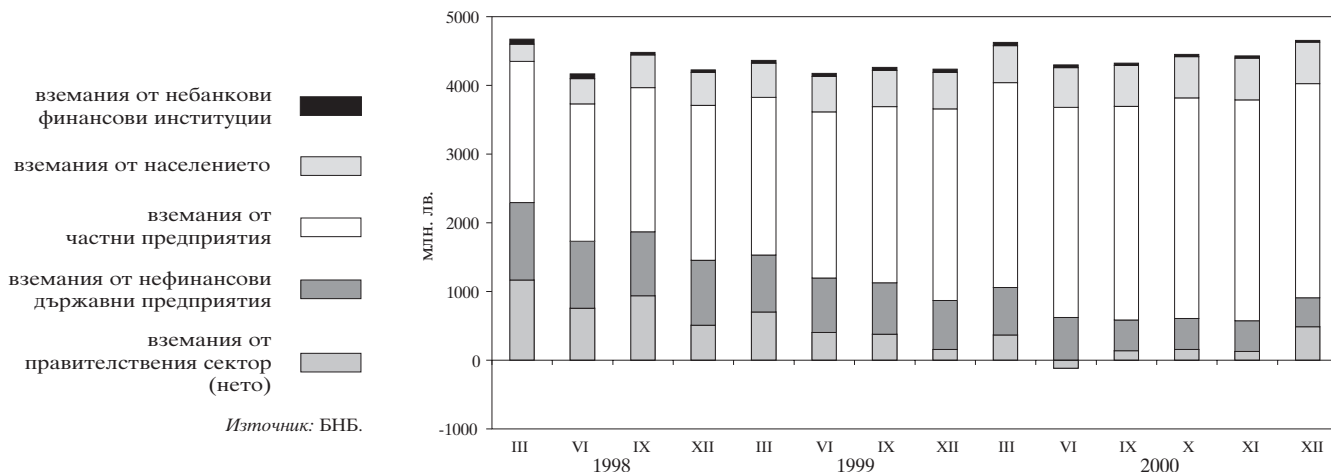

1.4. Динамика на компонентите на вътрешния кредит (без вземанията от населението)

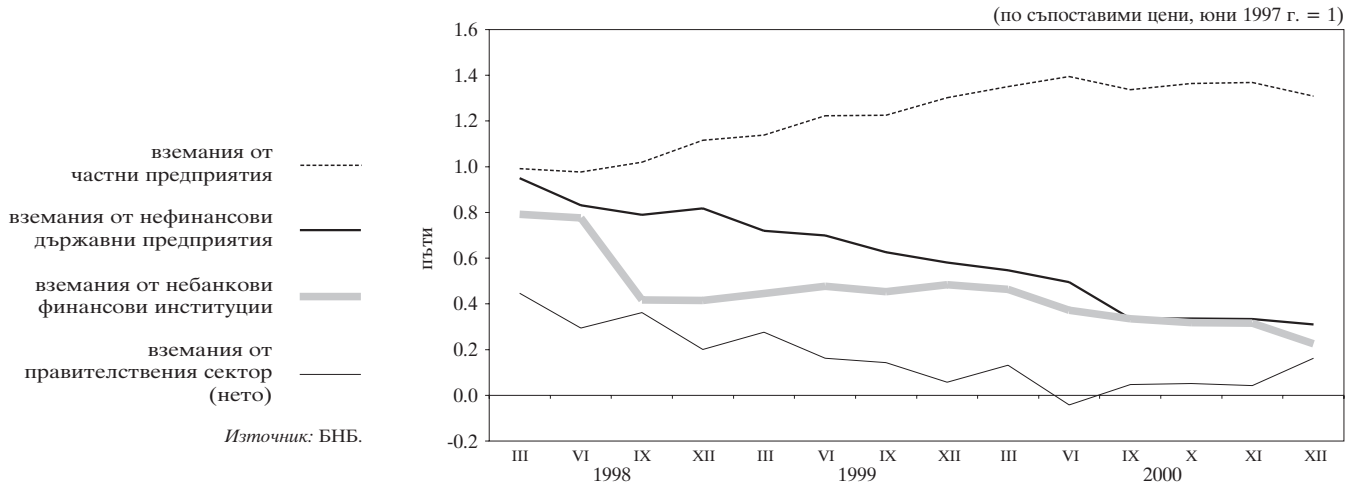

1.5. Динамика на вземанията на банковия сектор от населението

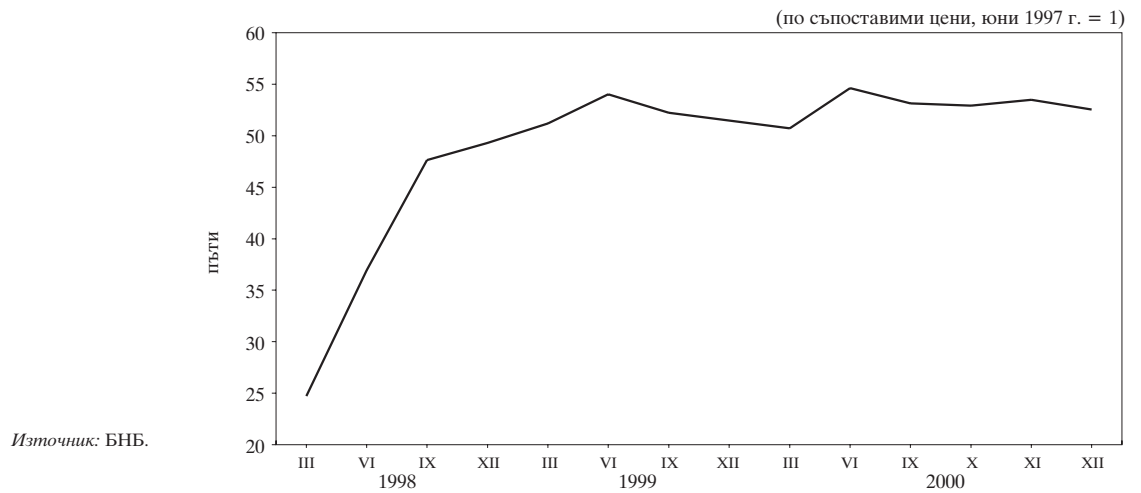

1.6. Депозити по сектори

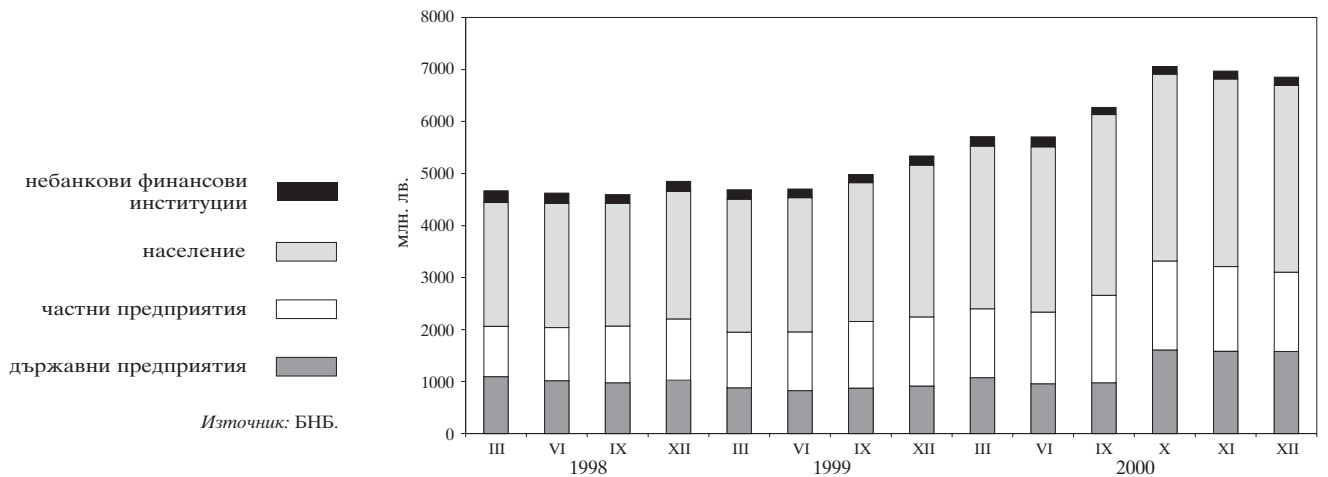

1.7. Динамика на депозитите по сектори

(по съпоставими цени, юни 1997 г. = 1)

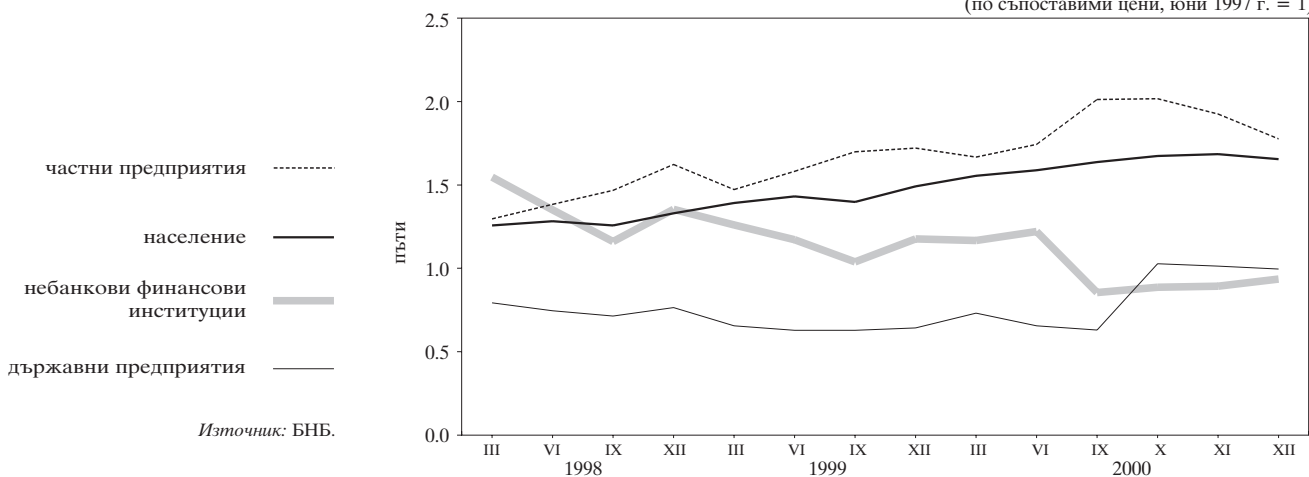

1.8. Депозити по видове

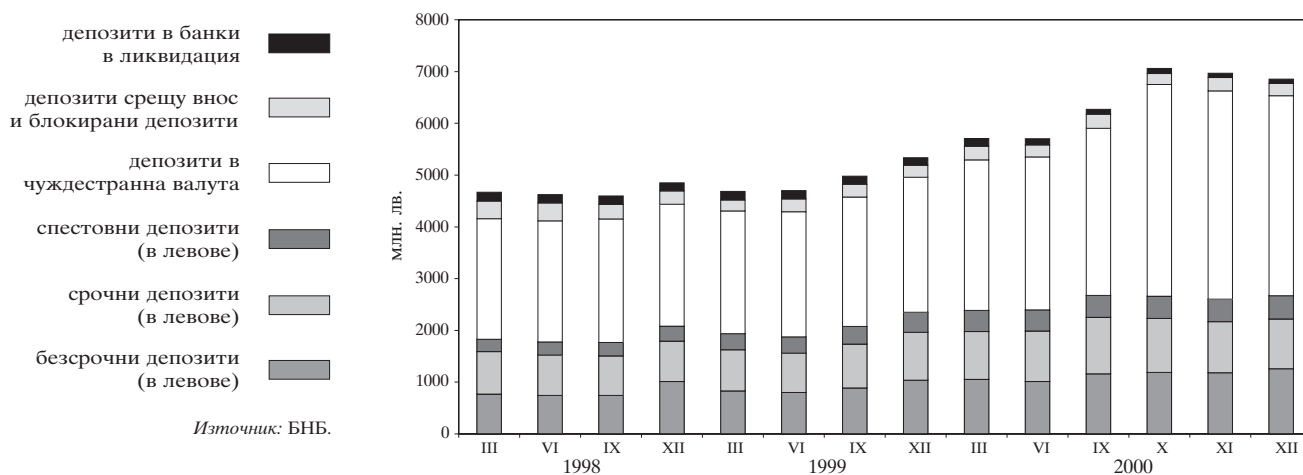

1.9. Динамика на депозитите по видове

(по съпоставими цени, юни 1997 г. = 1)

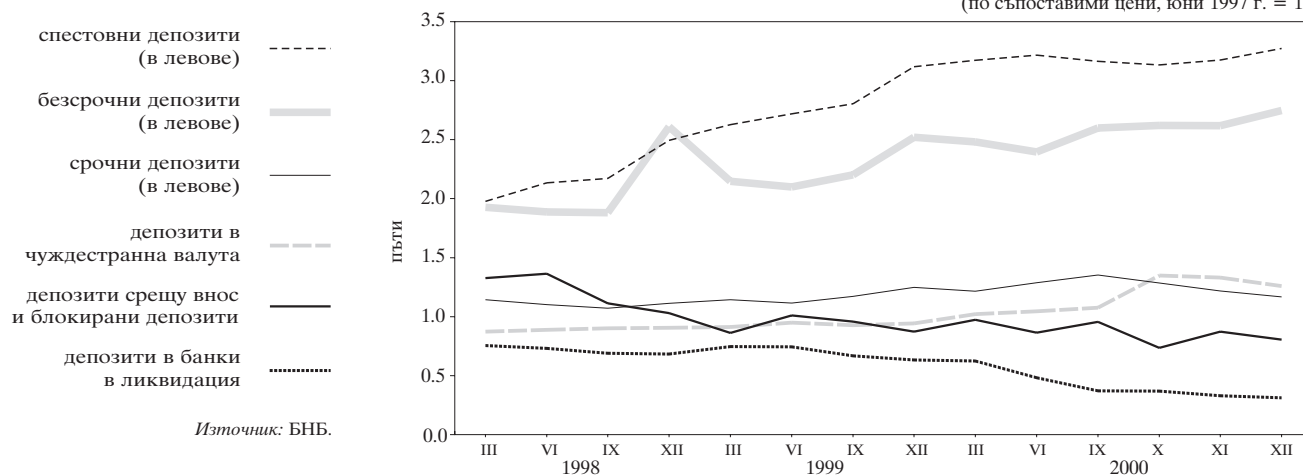

1.10. Парични агрегати

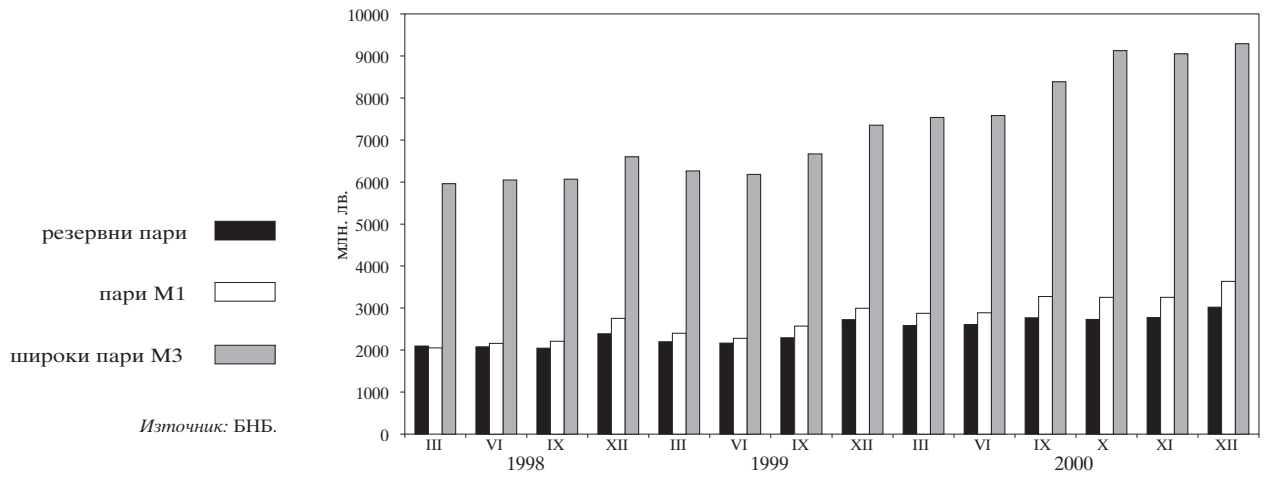

1.11. Динамика на паричните агрегати

(по съпоставими цени, юни 1997 г. = 1)

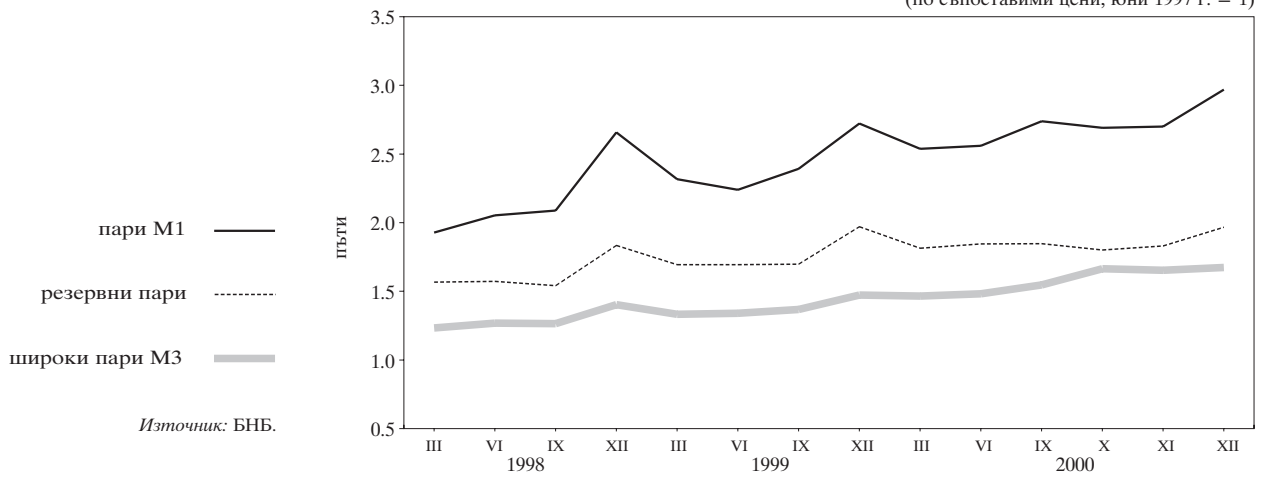

1.12. Широки пари

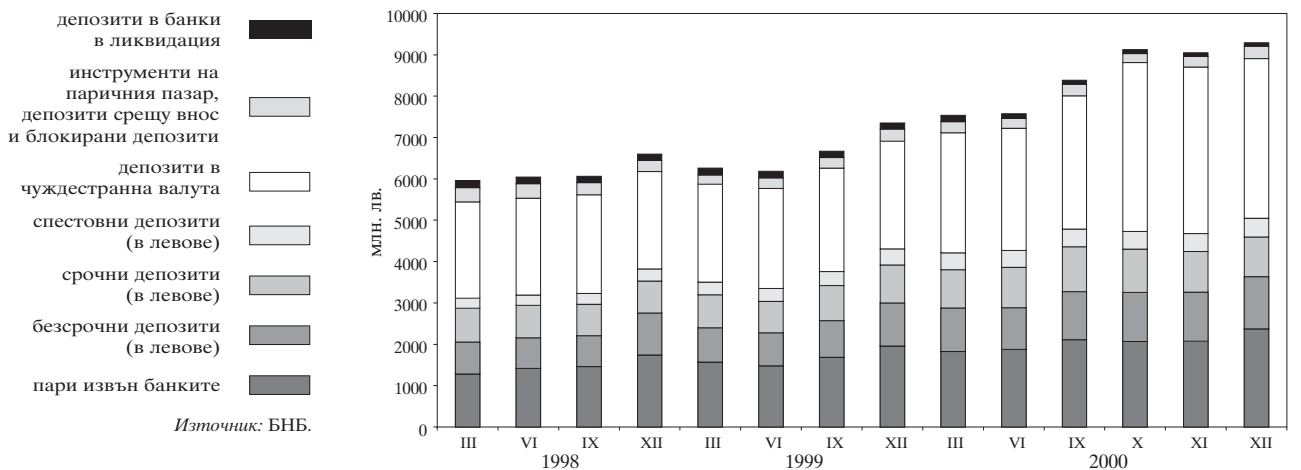

1.13. Паричен мултипликатор и неговите компоненти

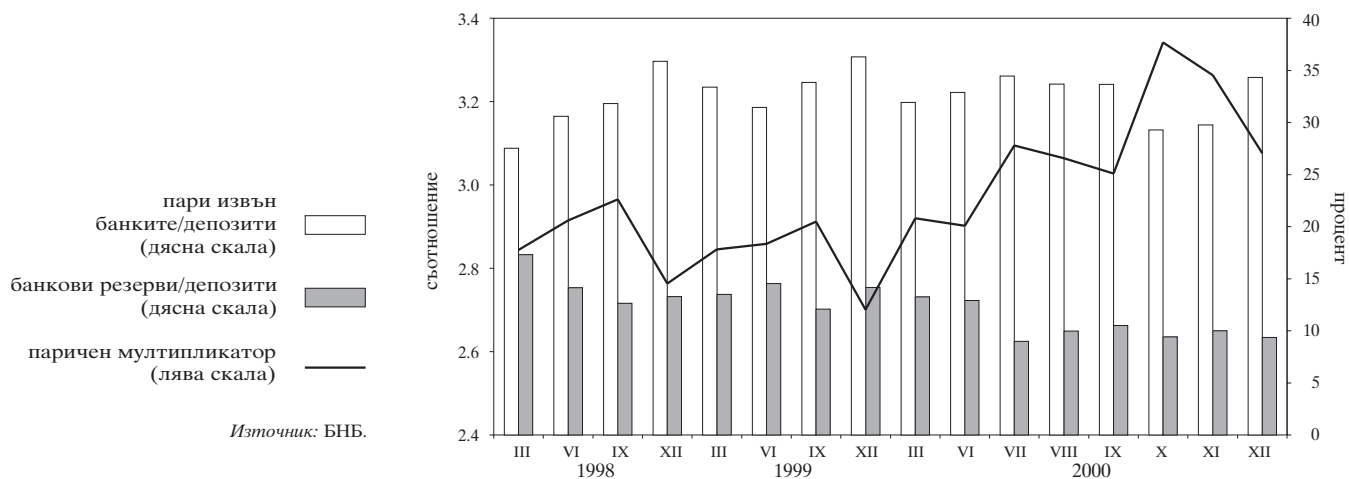

1.14. Междубанков паричен пазар

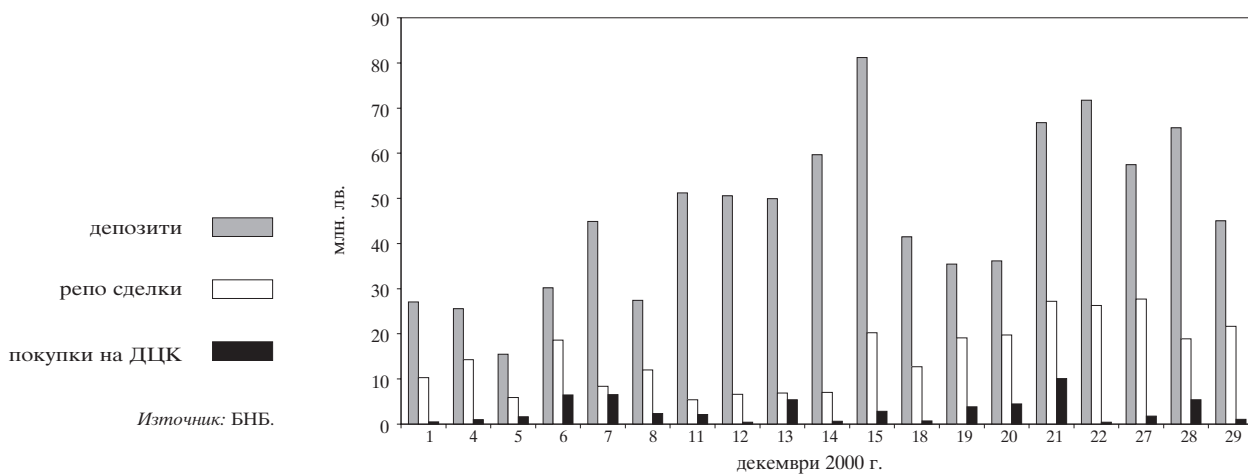

1.15. Банков валутен пазар

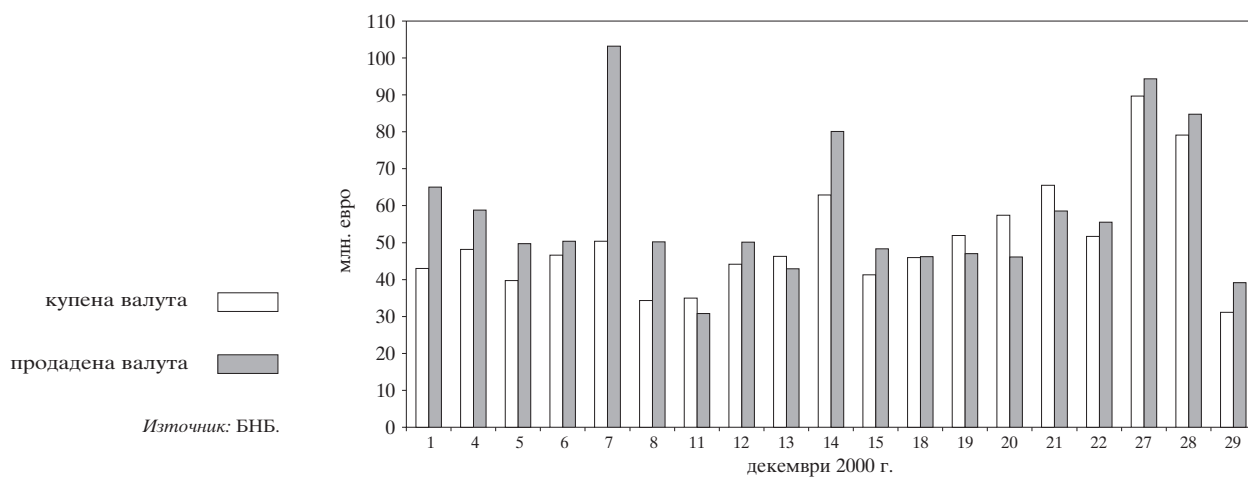

1.16. Лихвени проценти на междубанковия паричен пазар

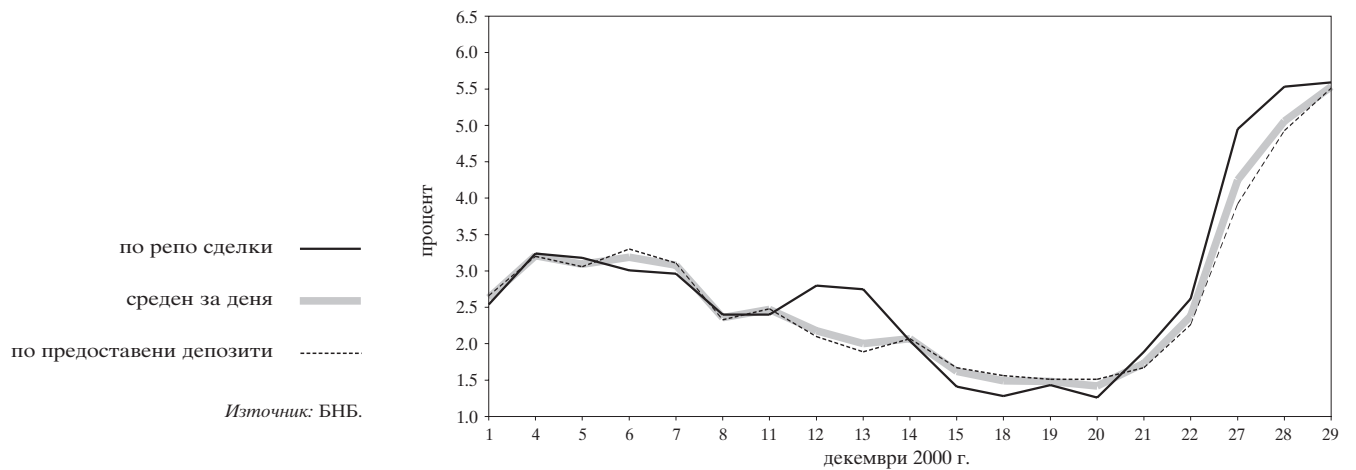

1.17. Лихвени проценти по краткосрочни кредити и ДЦК

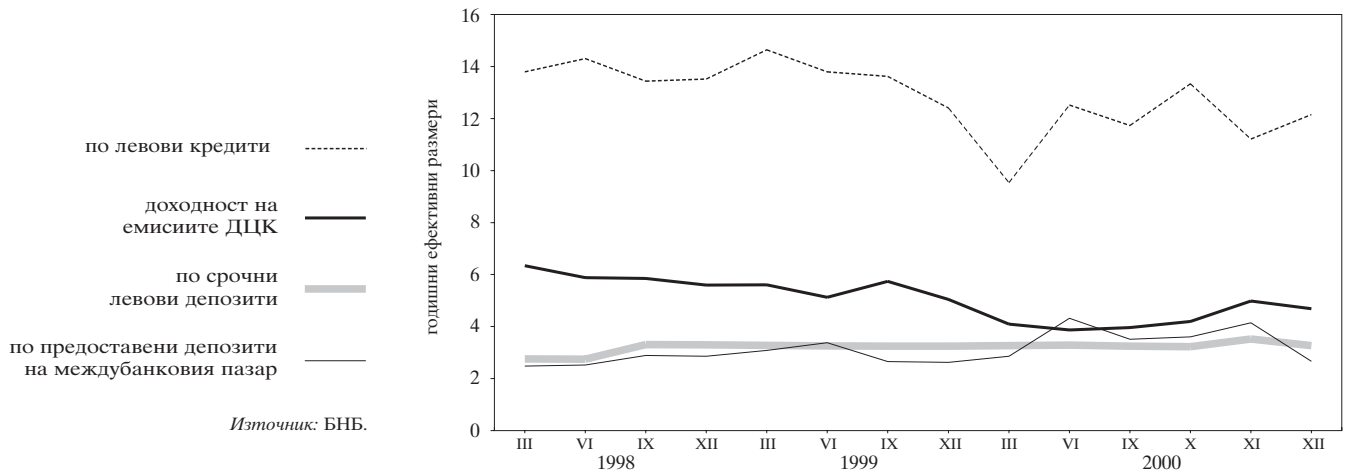

1.18. Лихвени проценти по краткосрочни и дългосрочни левови кредити

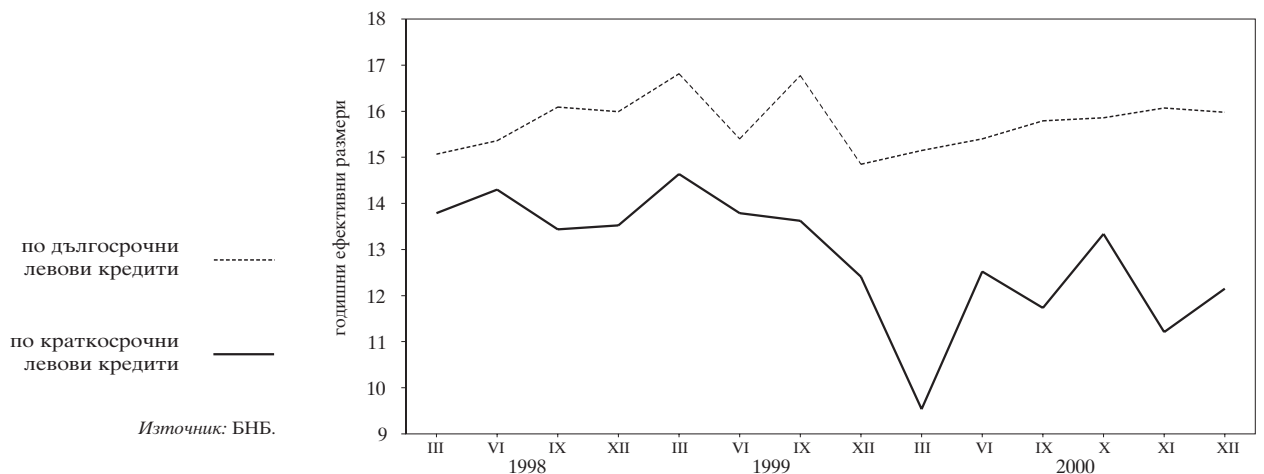

1.19. Номинални месечни лихвени проценти

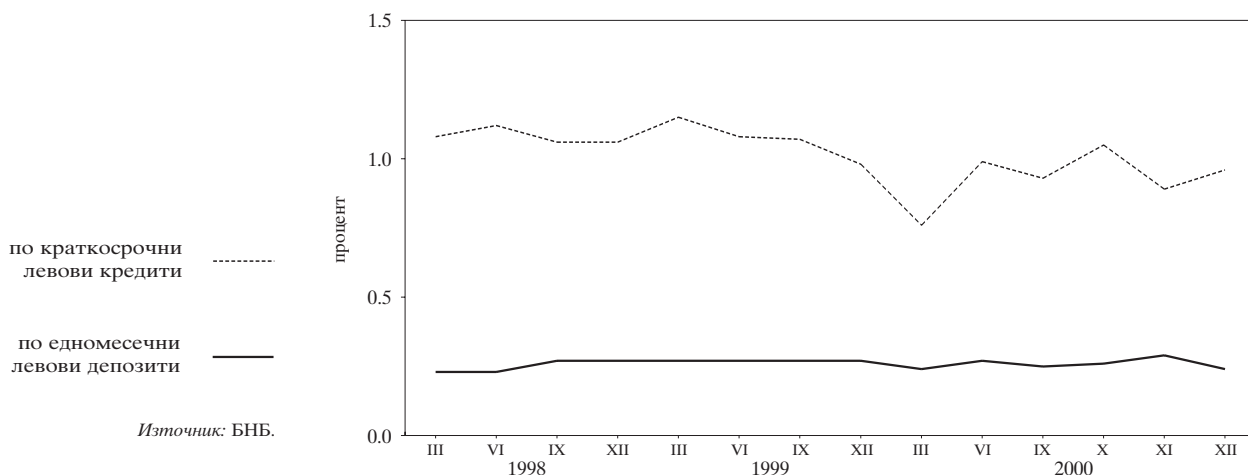

1.20. Реални месечни лихвени проценти

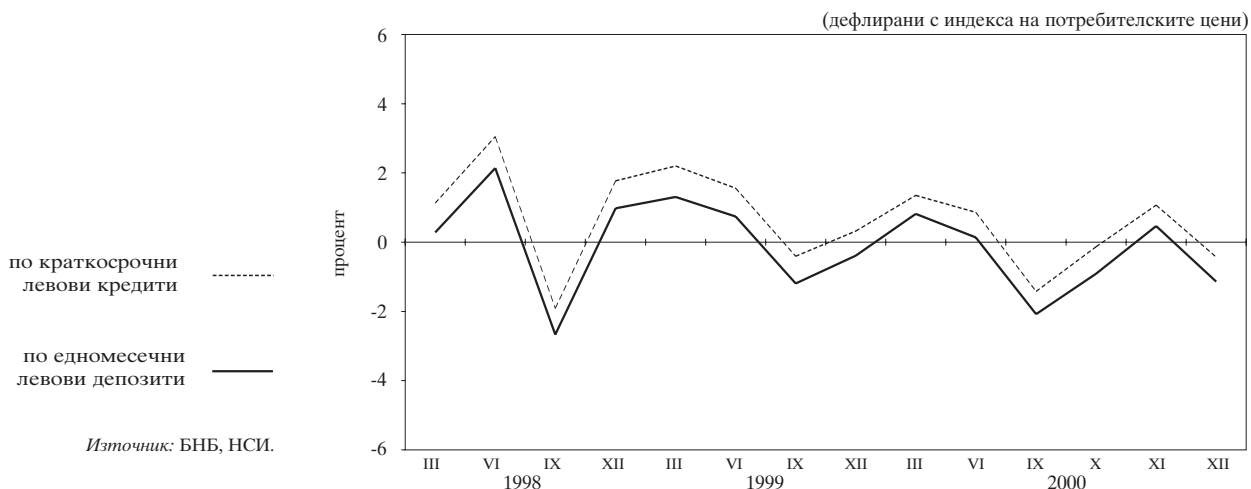

1.21. Лихвен диференциал между годишната доходност на тримесечните ДЦК и тримесечния ЛИБОР за еврото

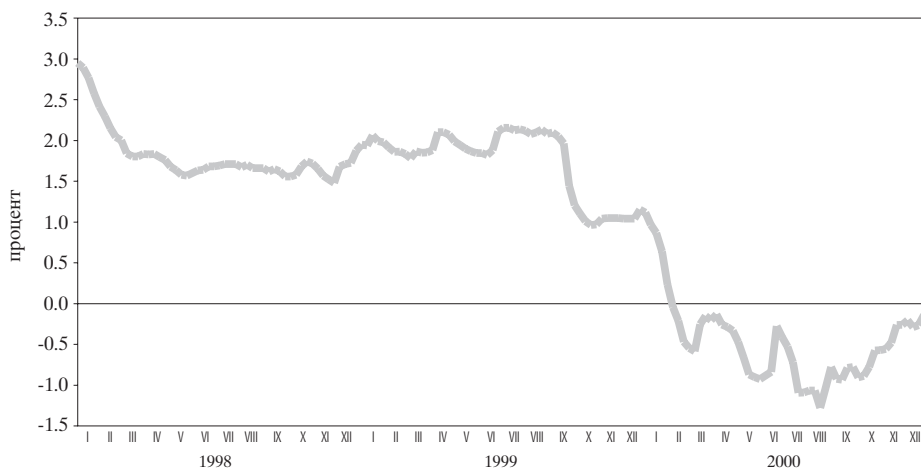

1.22. Среднопретеглени цени на деноминирани в щатски долари ДЦК, емитирани по реда на чл. 5 от ЗУНК

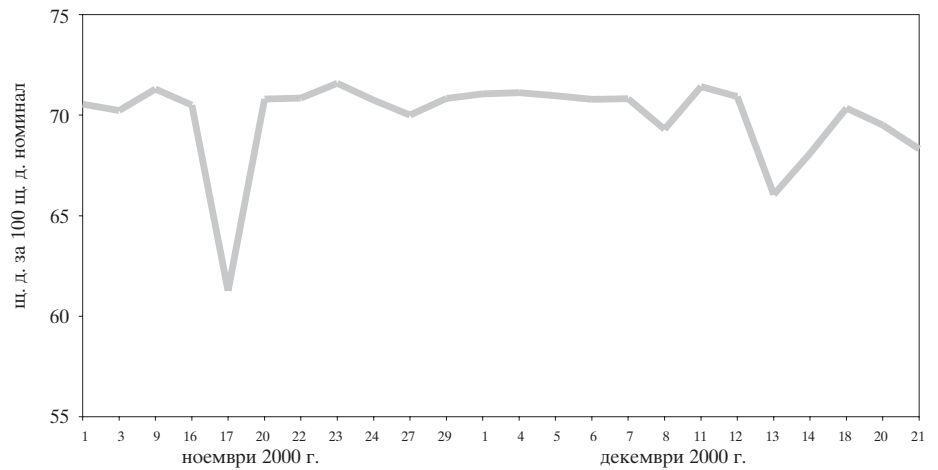

Източник: БНБ.

1.23. Котировки на българските брейди облигации

1.23.1. Сред „купува – продава“ на FLIRBs

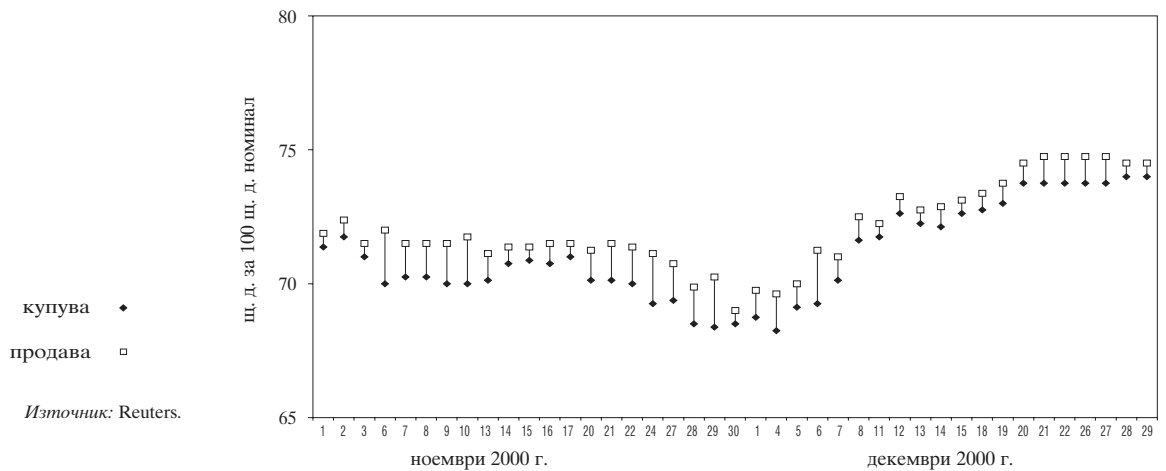

Източник: Reuters.

1.23.2. Сред „купува – продава“ на DISCs

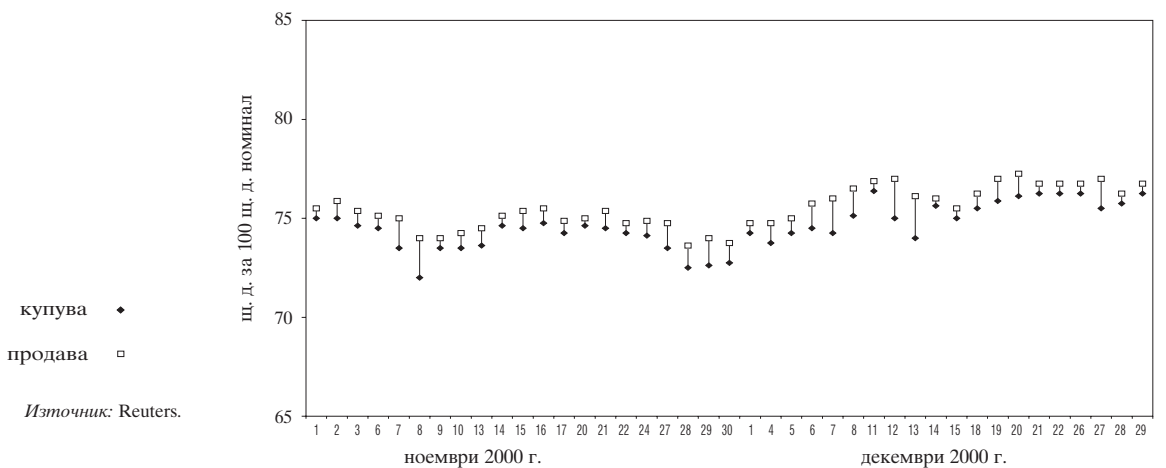

Източник: Reuters.

2 Външен сектор

2.1. Платежен баланс

2.1.1. Текуща сметка

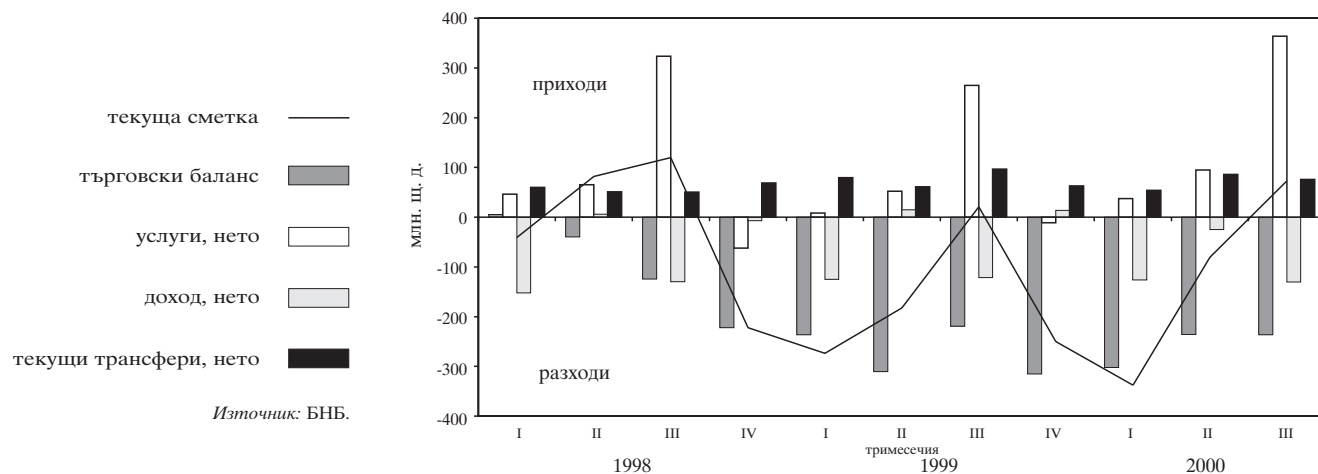

2.1.2. Капиталова и финансова сметка

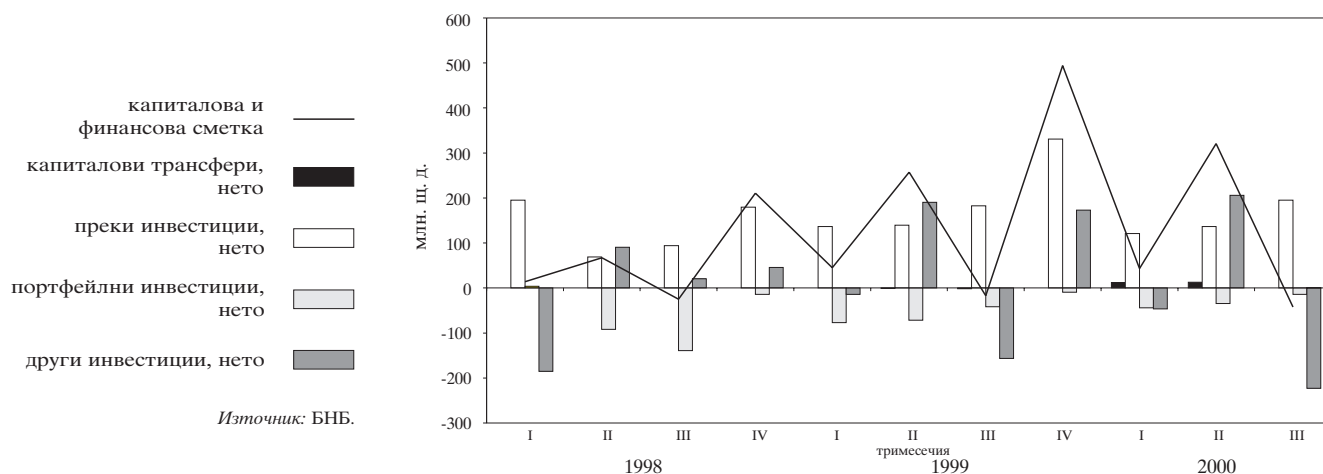

2.2. Брутен външен дълг

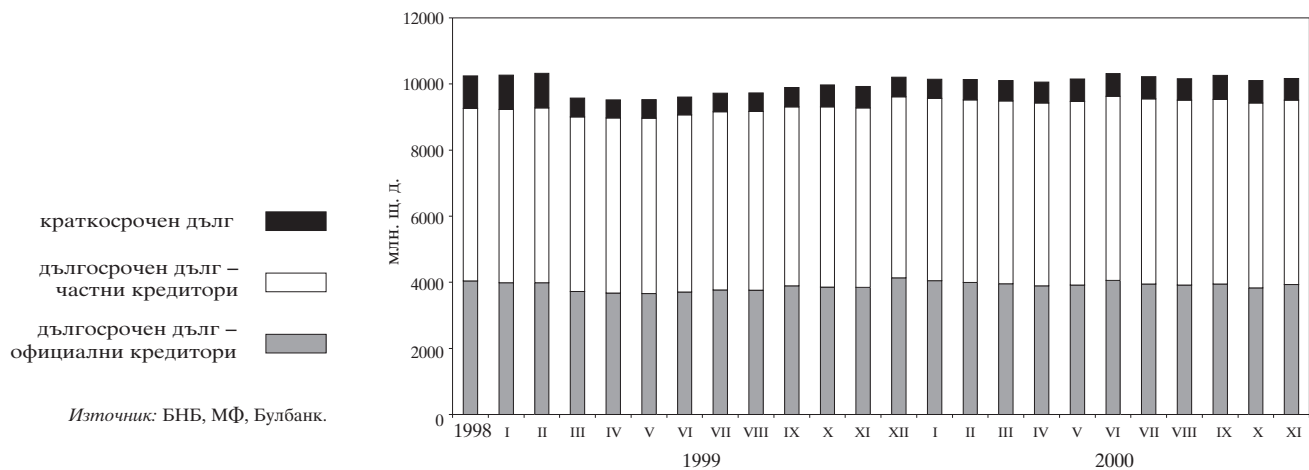

2.3. Дългови индикатори

2.3.1. Брутен външен дълг

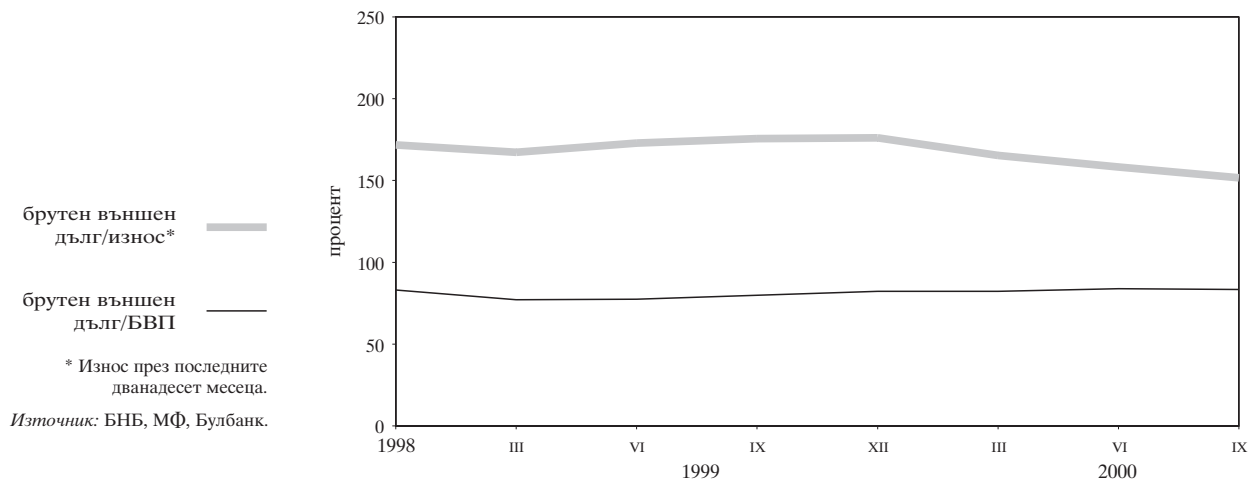

2.3.2. Обслужване на външния дълг



2.4. Валутен курс на лева към щатския долар

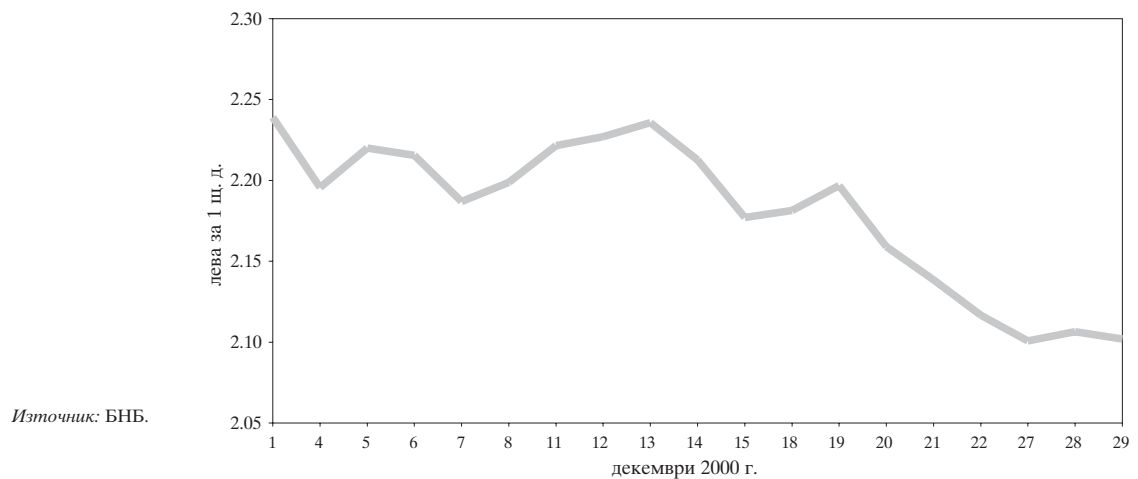

3 Фискален сектор

3.1. Финансиране на бюджетния дефицит

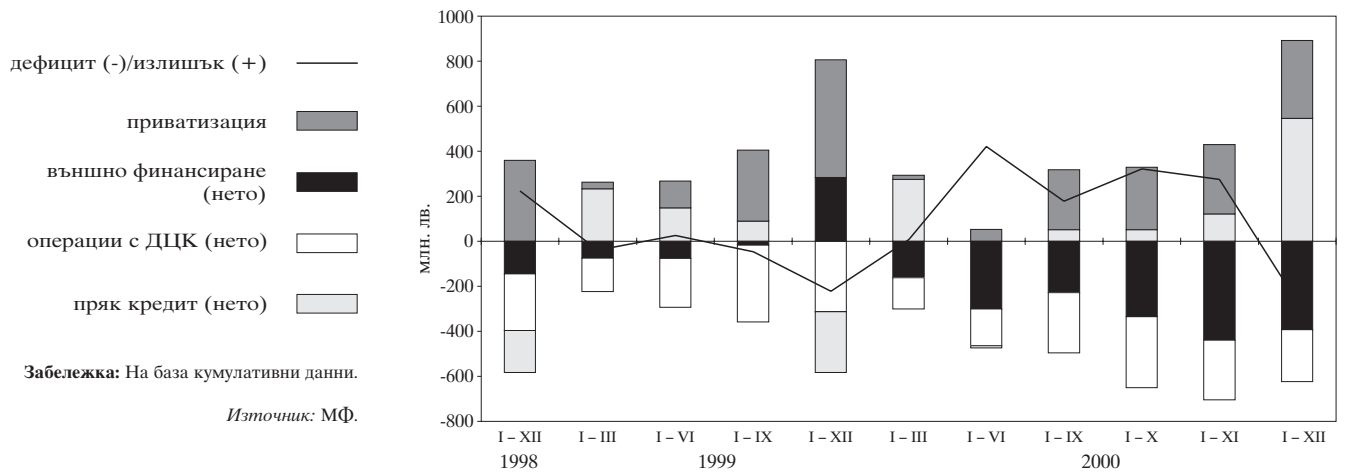

3.2. Изпълнение на републиканския бюджет

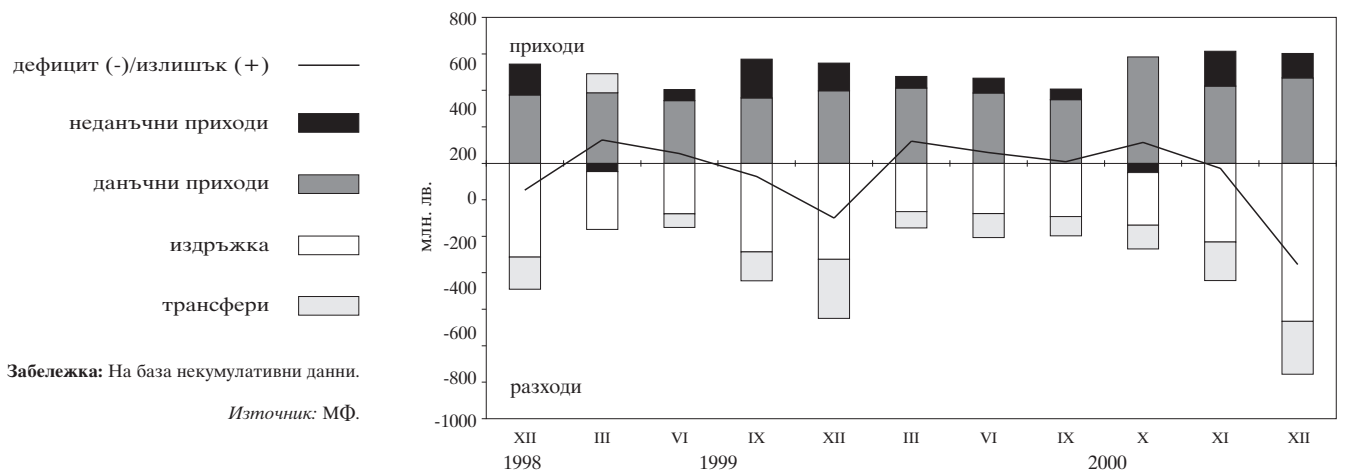

4 Реален сектор

4.1. Безработица

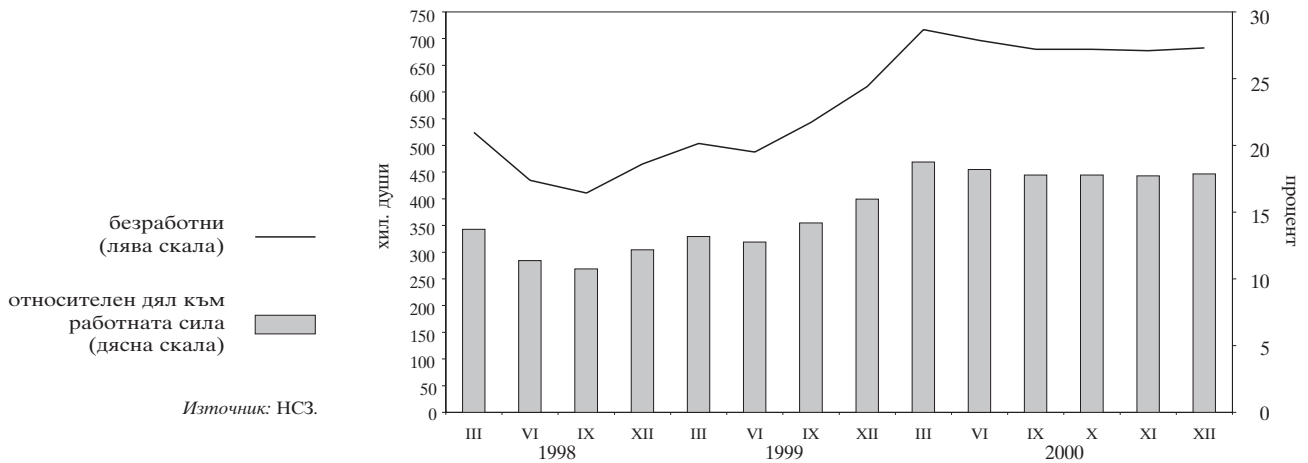

4.2. Динамика на средната месечна работна заплата (тримесечна плъзгаща се средна)

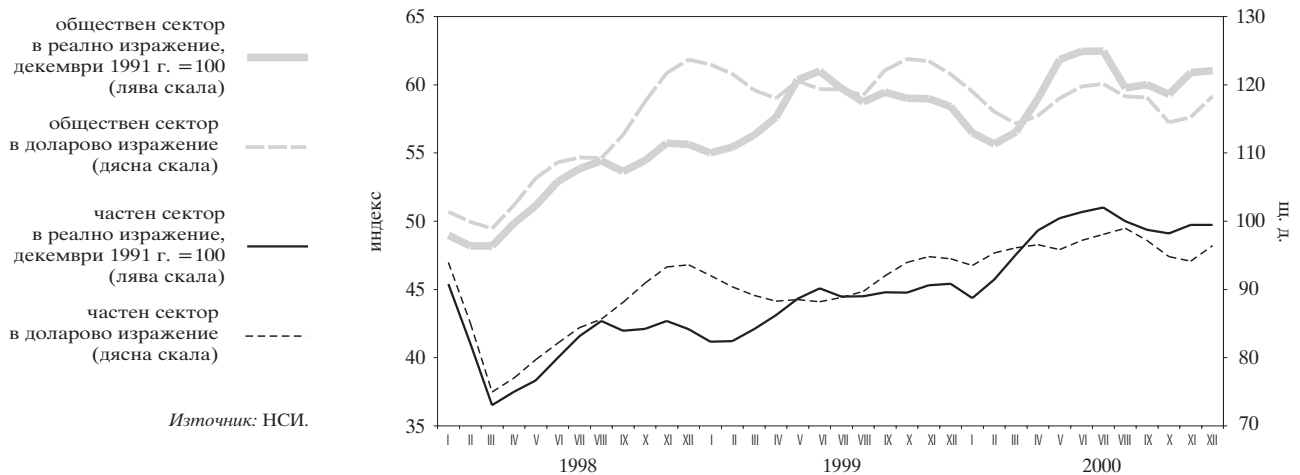

4.3. Изменение на потребителските цени по месеци спрямо предходния месец

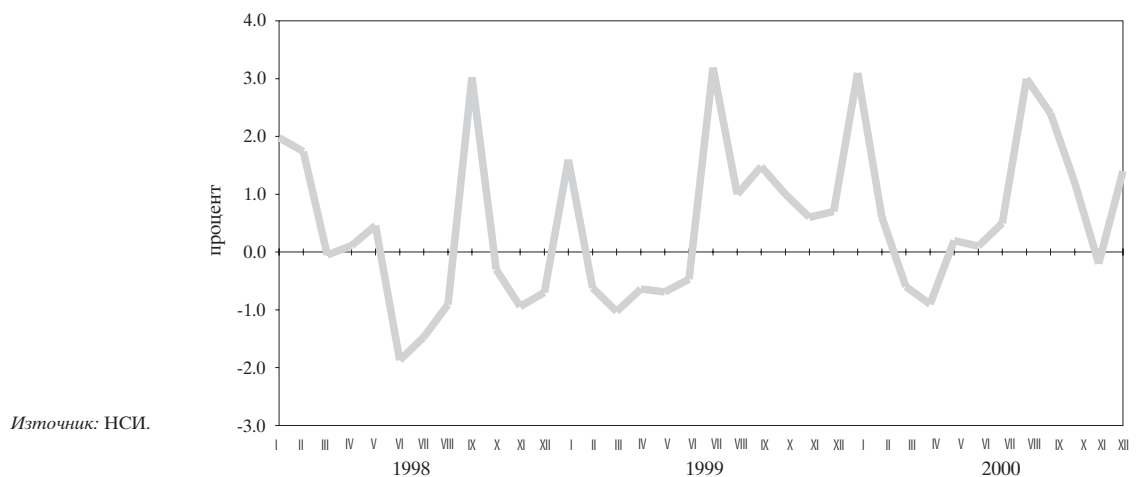

4.4. Изменение на потребителските цени по месеци спрямо съответния месец на предходната година

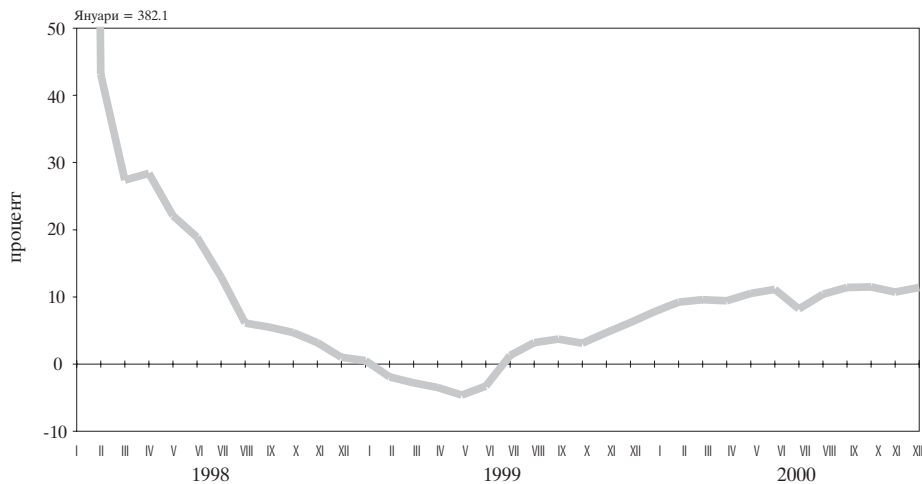

Източник: НСИ.

Таблици

1

Финансов сектор

1.1. Баланс на управление „Емисионно“ на БНБ	21
1.2. Баланс на управление „Банково“ на БНБ	22
1.3. Паричен отчет	23
1.3.1. Паричен отчет за 1999 г. и 2000 г.	23
1.4. Аналитична отчетност на БНБ	27
1.4.1. Аналитична отчетност на БНБ за 1999 г. и 2000 г.	27
1.5. Аналитична отчетност на търговските банки	29
1.5.1. Аналитична отчетност на търговските банки за 1999 г. и 2000 г.	29
1.6. Новодоговорени кредити от търговските банки	33
1.6.1. Новодоговорени левови кредити от търговските банки	33
1.6.2. Новодоговорени кредити от търговските банки в евро	33
1.6.3. Новодоговорени кредити от търговските банки в щатски долари	34
1.7. Месечни баланси и отчети за приходите и разходите на банковата система	35
1.7.1. Месечен баланс на банковата система към март 2000 г.	35
1.7.2. Месечен отчет за приходите и разходите на банковата система към март 2000 г.	35
1.7.3. Месечен баланс на банковата система към юни 2000 г.	36
1.7.4. Месечен отчет за приходите и разходите на банковата система към юни 2000 г.	36
1.7.5. Месечен баланс на банковата система към септември 2000 г.	37
1.7.6. Месечен отчет за приходите и разходите на банковата система към септември 2000 г.	37
1.7.7. Месечен баланс на банковата система към декември 2000 г.	38
1.7.8. Месечен отчет за приходите и разходите на банковата система към декември 2000 г.	38
1.8. Групи банки	39
1.9. Капиталова адекватност на търговските банки към 31 декември 2000 г. (по Наредба № 8)	39
1.10. Състояние на кредитния портфейл на търговските банки	39
1.11. Съотношения на високоликвидни активи	39
1.12. Месечни баланси и отчети за приходите и разходите на банките по групи	40
1.12.1. Месечен баланс на банките от първа група към декември 2000 г.	40
1.12.2. Месечен отчет за приходите и разходите на банките от първа група към декември 2000 г.	40
1.12.3. Месечен баланс на банките от втора група към декември 2000 г.	41
1.12.4. Месечен отчет за приходите и разходите на банките от втора група към декември 2000 г.	41
1.12.5. Месечен баланс на банките от трета група към декември 2000 г.	42
1.12.6. Месечен отчет за приходите и разходите на банките от трета група към декември 2000 г.	42
1.12.7. Месечен баланс на банките от четвърта група към декември 2000 г.	43
1.12.8. Месечен отчет за приходите и разходите на банките от четвърта група към декември 2000 г.	43
1.12.9. Месечен баланс на банките от пета група към декември 2000 г.	44
1.12.10. Месечен отчет за приходите и разходите на банките от пета група към декември 2000 г.	44
1.13. Междубанков паричен пазар	45
1.14. Банков валутен пазар	45
1.15. Купена и продадена налична валута (подразделения на еврото) от касовите служби на БНБ	46

1.16. Основен лихвен процент	47
1.17. Лихвени проценти и доходност на ДЦК	48
1.18. Месечни лихвени проценти	49
1.19. Лихвен диференциал между годишната доходност на тримесечните ДЦК и тримесечния ЛИБОР за еврото	50
1.20. Цени на регистрираните сделки с ДЦК, деноминирани в щатски долари, емитирани по реда на чл. 5 от ЗУНК	51
1.21. Котировки на българските брейди облигации	52

2

Външен сектор

2.1. Платежен баланс	53
2.1.1. Платежен баланс за 2000 г.	53
2.1.2. Платежен баланс за 1999 г.	55
2.2. Износ и внос	57
2.2.1. Износ. Начин на използване, 2000 г.	57
2.2.2. Износ. Начин на използване, 1999 г.	58
2.2.3. Внос. Начин на използване, 2000 г.	59
2.2.4. Внос. Начин на използване, 1999 г.	60
2.2.5. Износ по основни търговски партньори и региони, 2000 г. ..	61
2.2.6. Износ по основни търговски партньори и региони, 1999 г. ..	62
2.2.7. Внос по основни търговски партньори и региони, 2000 г.	63
2.2.8. Внос по основни търговски партньори и региони, 1999 г.	64
2.3. Брутен външен дълг	65
2.3.1. Брутен външен дълг за 2000 г.	65
2.3.1.1. Брутен външен дълг по кредитори	65
2.3.1.2. Брутен външен дълг по дебитори	66
2.3.2. Брутен външен дълг за 1999 г.	67
2.3.2.1. Брутен външен дълг по кредитори	67
2.3.2.2. Брутен външен дълг по дебитори	68
2.4. Получени нови кредити и депозити	69
2.4.1. Получени нови кредити и депозити през 2000 г.	69
2.4.1.1. Получени нови кредити и депозити по кредитори ...	69
2.4.1.2. Получени нови кредити и депозити по дебитори	70
2.4.2. Получени нови кредити и депозити през 1999 г.	71
2.4.2.1. Получени нови кредити и депозити по кредитори ...	71
2.4.2.2. Получени нови кредити и депозити по дебитори	72
2.5. Обслужване на brutния външен дълг	73
2.5.1. Обслужване на brutния външен дълг, 2000 г.	73
2.5.1.1. Обслужване на brutния външен дълг по кредитори ..	73
2.5.1.2. Обслужване на brutния външен дълг по дебитори ...	75
2.5.2. Обслужване на brutния външен дълг, 1999 г.	77
2.5.2.1. Обслужване на brutния външен дълг по кредитори ..	77
2.5.2.2. Обслужване на brutния външен дълг по дебитори ...	79
2.6. Дългови индикатори	82
2.7. Централни курсове на някои основни валути	82
2.8. Валутен курс на лева към щатския долар	82

3

Фискален сектор

3.1. Консолидиран държавен бюджет	83
3.2. Изпълнение на републиканския бюджет	83
3.3. Вътрешен държавен дълг	84

4

Реален сектор

4.1. БВП по компоненти на крайното търсене	85
4.2. БВП по икономически сектори	85
4.3. Икономическа активност	86
4.3.1. Наети по трудово правоотношение	86
4.3.2. Безработица	86
4.4. Средна месечна работна заплата на наетите по трудово правоотношение	87
4.5. Изменение на потребителските цени по компоненти	87

1 Финансов сектор

1.1. БАЛАНС НА УПРАВЛЕНИЕ „ЕМИСИОННО“ НА БНБ

	29.1.99	26.11.99	31.11.99	30.IV.99	31.V.99	30.VI.99	30.VII.99	31.VIII.99	30.IX.99	29.X.99	30.XI.99	30.XII.99
АКТИВИ	4 905 422	4 973 602	5 061 773	5 118 848	5 132 359	5 162 228	4 754 921	5 052 694	5 284 370	5 433 334	5 667 252	6 272 081
1. Налични парични средства в чуждестранна валута	2 223 525	1 748 609	1 260 107	1 097 328	869 349	1 340 628	917 966	974 949	1 278 044	1 118 554	1 451 663	1 641 530
2. Монетарно злато	633 651	646 787	641 286	641 307	641 334	635 295	601 619	606 323	641 738	641 659	641 731	641 788
3. Търгуеми чуждестранни ценни книжа	2 029 944	2 562 463	3 105 812	3 320 749	3 558 329	3 116 698	3 170 616	3 406 044	3 298 750	3 599 466	3 507 424	3 913 582
4. Вземания по начислени лихви	18 302	15 743	54 568	59 464	63 347	69 607	64 720	65 378	65 838	73 655	66 434	75 181
ПАСИВИ	4 905 422	4 973 602	5 061 773	5 118 848	5 132 359	5 162 228	4 754 921	5 052 694	5 284 370	5 433 334	5 667 252	6 272 081
1. Банкноти и монети в обращение	1 688 344	1 720 705	1 659 033	1 665 228	1 664 123	1 586 593	1 627 499	1 725 455	1 795 987	1 785 832	1 830 455	2 082 918
2. Разплащателни сметки и депозити на банки	537 103	482 282	541 230	564 305	481 674	576 403	458 581	536 683	493 016	566 404	564 028	639 450
3. Депозити на правителството и бюджетни организации	1 866 356	1 948 386	1 977 374	2 097 474	2 192 449	2 211 895	1 903 346	2 005 118	2 171 438	2 257 845	2 431 971	2 693 288
4. Сметки на други депозанти	28 607	20 581	22 794	3 769	413	452	585	418	1 869	372	363	369
5. Задължения по начислени лихви	799	804	818	602	621	441	343	366	367	243	148	148
6. Депозит на управление „Банково“	784 213	800 844	860 524	787 470	793 079	786 444	764 567	784 654	821 693	822 638	840 287	855 908

(хил. лв.)

	31.I.2000	29.II.2000	31.III.2000	28.IV.2000	31.V.2000	30.VI.2000	31.VII.2000	31.VIII.2000	29.IX.2000	31.X.2000	30.XI.2000	29.XII.2000
АКТИВИ	5 949 989	5 911 913	5 885 221	6 254 959	6 118 298	6 437 161	6 135 970	6 270 247	6 602 828	7 233 133	7 310 020	7 273 154
1. Налични парични средства в чуждестранна валута	1 161 392	1 736 052	1 726 112	2 098 931	1 939 904	1 672 164	1 353 231	1 939 160	2 242 922	1 912 129	2 111 438	1 944 085
2. Монетарно злато	641 693	641 669	641 584	641 584	641 801	641 674	641 620	641 621	641 655	641 654	641 722	641 768
3. Търгуеми чуждестранни ценни книжа	4 069 546	3 467 917	3 450 003	3 442 266	3 469 949	4 043 795	4 061 787	3 623 691	3 654 903	4 602 323	4 480 249	4 625 328
4. Вземания по начислени лихви	77 358	66 275	67 522	72 178	66 644	79 528	79 332	65 775	63 348	77 027	76 611	61 973
ПАСИВИ	5 949 989	5 911 913	5 885 221	6 254 959	6 118 298	6 437 161	6 135 970	6 270 247	6 602 828	7 233 133	7 310 020	7 273 154
1. Банкноти и монети в обращение	1 971 966	1 969 767	1 920 590	1 997 117	1 923 369	1 974 221	2 171 288	2 193 229	2 223 063	2 187 416	2 189 051	2 504 693
2. Разплащателни сметки и депозити на банки	715 823	619 790	660 856	689 756	664 967	636 898	422 524	505 018	545 889	543 931	583 412	515 938
3. Депозити на правителството и бюджетни организации	2 381 735	2 420 996	2 380 250	2 762 440	2 725 498	3 001 593	2 697 809	2 703 427	2 939 350	2 902 890	2 922 778	2 608 609
4. Сметки на други депозанти	1 457	376	10 627	510	393	405	473	403	407	675 196	675 228	675 213
5. Задължения по начислени лихви	154	152	119	286	517	764	1 076	1 367	1 677	2 517	3 502	4 949
6. Депозит на управление „Банково“	878 854	900 832	912 779	804 850	803 554	823 280	842 800	866 803	892 442	921 183	936 049	963 752

Източник: БНБ.

1.2. БАЛАНС НА УПРАВЛЕНИЕ „БАНКОВО“ НА БНБ

	29.I.99	26.II.99	31.III.99	30.IV.99	31.V.99	30.VI.99	30.VII.99	31.VIII.99	30.IX.99	29.X.99	30.XI.99	30.XII.99
АКТИВИ	3 866 011	4 454 954	4 558 122	4 477 962	4 511 188	4 627 142	4 535 194	4 604 370	4 772 658	4 780 137	4 900 788	5 083 020
1. Злато и други благородни метали	76 016	80 110	79 394	81 937	79 387	78 052	74 129	74 545	87 934	88 767	89 990	90 813
2. Инвестиции в ценни книжа	131 171	136 002	140 468	142 936	145 436	147 800	143 283	145 507	144 796	148 305	154 107	155 485
3. Предоставени кредити и депозити на банки, намалени с провизии	1 357	660	64	58	54	62	62	63	63	63	64	13
4. Вземания от правителството	1 688 018	1 811 524	1 818 827	1 796 894	1 812 513	1 925 638	1 883 067	1 905 963	2 017 639	1 997 355	2 051 174	2 203 159
5. Учасие на България в МВФ и в други международни финансови институции	1 036 387	1 477 030	1 506 309	1 515 949	1 529 094	1 537 699	1 516 602	1 540 257	1 546 816	1 570 176	1 612 385	1 622 073
6. Вземания по начислени лихви	27	21	29	24	28	20	16	16	1	1	1	1
7. Инвестиции в други местни предприятия	2 819	2 819	2 819	1 350	1 350	2 066	2 066	2 066	2 066	2 066	2 066	2 066
8. Дълготрайни активи	136 213	136 798	139 628	142 023	141 611	141 399	141 815	141 391	141 725	141 428	141 700	145 530
9. Други активи	9 790	9 146	10 060	9 321	8 636	7 962	9 587	9 908	9 925	9 338	9 014	7 972
10. Депозит на управление „Банково“	784 213	800 844	860 524	787 470	793 079	786 444	764 567	784 654	821 693	822 638	840 287	855 908
ПАСИВИ	3 866 011	4 454 954	4 558 122	4 477 962	4 511 188	4 627 142	4 535 194	4 604 370	4 772 658	4 780 137	4 900 788	5 083 020
Задължения	2 938 553	3 505 068	3 546 144	3 539 024	3 569 879	3 694 762	3 630 639	3 683 201	3 801 944	3 801 813	3 906 329	4 063 522
1. Кредити на МВФ	1 891 689	2 018 294	2 029 711	2 009 623	2 027 091	2 141 427	2 095 891	2 122 114	2 234 716	2 217 721	2 277 477	2 430 830
2. Други задължения към международни финансови институции	1 032 262	1 472 787	1 501 990	1 515 096	1 528 302	1 537 550	1 516 466	1 540 103	1 546 655	1 569 612	1 611 790	1 621 278
3. Задължения по начислени лихви	1 978	600	1 277	1 902	685	1 362	2 009	704	1 394	2 180	793	1 639
4. Други пасиви	12 624	13 387	13 166	12 403	13 801	14 423	16 273	20 280	19 179	12 300	16 269	9 775
Собствен капитал	927 458	949 886	1 011 978	938 938	941 309	932 380	904 555	921 169	970 714	978 324	994 459	1 019 498
5. Основен капитал	20 000	20 000	20 000	20 000	20 000	20 000	20 000	20 000	20 000	20 000	20 000	20 000
6. Резерви	797 916	814 272	824 464	861 278	853 335	834 416	778 005	779 253	818 647	810 437	816 635	814 380
7. Неразпределена печалба	109 542	115 614	167 514	57 660	67 974	78 964	106 550	121 916	132 067	147 887	157 824	185 118

	31.I.2000	29.II.2000	31.III.2000	28.IV.2000	31.V.2000	30.VI.2000	31.VII.2000	31.VIII.2000	29.IX.2000	31.X.2000	30.XI.2000	29.XII.2000
АКТИВИ	5 158 466	5 168 083	5 266 251	5 390 114	5 288 569	5 387 378	5 427 416	5 588 121	5 815 454	5 851 949	5 859 102	5 642 335
1. Злато и други благородни метали	92 111	95 170	91 906	97 371	94 795	90 256	90 745	93 575	94 460	96 095	94 389	89 498
2. Инвестиции в ценни книжа	160 147	152 591	155 992	164 870	161 858	158 374	164 594	171 711	175 347	183 537	178 776	167 695
3. Предоставени кредити и депозити на банки, намалени с провизии	14	14	34	36	34	32	33	34	35	19	19	17
4. Вземания от правителството	2 193 256	2 188 412	2 237 909	2 397 489	2 342 744	2 453 684	2 441 358	2 517 250	2 695 660	2 647 534	2 699 962	2 560 928
5. Учасие на България в МВФ и в други международни финансови институции	1 642 343	1 638 723	1 675 677	1 725 700	1 686 369	1 663 238	1 688 715	1 741 096	1 759 692	1 806 056	1 754 230	1 664 086
6. Вземания по начислени лихви	0	0	0	0	0	0	0	0	0	0	3	1
7. Инвестиции в други местни предприятия	2 066	2 066	2 066	2 066	2 066	2 066	2 066	2 066	2 066	2 294	2 294	2 294
8. Дълготрайни активи	147 933	147 443	146 776	146 107	145 275	144 563	144 083	143 361	142 930	142 172	141 787	141 382
9. Други активи	41 742	42 832	43 112	51 625	51 874	51 885	53 022	52 222	52 822	53 056	51 595	52 682
10. Депозит на управление „Банково“	878 854	900 832	912 779	804 850	803 554	823 280	842 800	866 803	892 442	921 183	936 049	963 752
ПАСИВИ	5 158 466	5 168 083	5 266 251	5 390 114	5 288 569	5 387 378	5 427 416	5 588 121	5 815 454	5 851 949	5 859 102	5 642 335
Задължения	4 090 296	4 079 825	4 159 307	4 378 887	4 275 600	4 362 126	4 372 569	4 504 764	4 703 497	4 702 831	4 693 452	4 451 726
1. Кредити на МВФ	2 423 779	2 418 425	2 473 125	2 639 742	2 579 465	2 687 151	2 670 352	2 753 363	2 934 301	2 883 868	2 929 500	2 778 646
2. Други задължения към международни финансови институции	1 641 534	1 637 916	1 674 844	1 724 831	1 686 095	1 663 272	1 688 726	1 741 069	1 759 452	1 805 854	1 754 065	1 664 287
3. Задължения по начислени лихви	2 521	851	1 824	2 774	1 051	2 010	3 067	1 080	2 116	3 353	1 094	1 995
4. Други пасиви	22 462	22 633	9 514	11 540	8 989	9 693	10 424	9 252	7 628	9 756	8 798	6 798
Собствен капитал	1 068 170	1 088 258	1 106 944	1 011 227	1 012 969	1 025 252	1 054 847	1 083 357	1 111 957	1 149 118	1 165 650	1 190 609
5. Основен капитал	20 000	20 000	20 000	20 000	20 000	20 000	20 000	20 000	20 000	20 000	20 000	20 000
6. Резерви	849 368	853 099	853 589	927 171	911 817	905 322	912 362	921 544	933 952	949 710	947 208	940 374
7. Неразпределена печалба	198 802	215 159	233 355	64 056	81 152	99 930	122 485	141 813	158 005	179 408	198 442	230 235

Източник: БНБ.

1.3. ПАРИЧЕН ОТЧЕТ

1.3.1. ПАРИЧЕН ОТЧЕТ ЗА 1999 г. и 2000 г.

(хил. лв.)

	III.1999		VI.1999		IX.1999		XII.1999		III.2000	
	всички банки	в т. ч. в ликвидация	всички банки	в т. ч. в ликвидация	всички банки	в т. ч. в ликвидация	всички банки	в т. ч. в ликвидация	всички банки	в т. ч. в ликвидация
Валутен курс: лева за 1 щ. д.	1.8207	1.8207	1.8937	1.8937	1.8339	1.8339	1.9469	1.9469	2.0474	2.0474
лева за 1 евро	1.9558	1.9558	1.9558	1.9558	1.9558	1.9558	1.9558	1.9558	1.9558	1.9558
ЧУЖДЕСТРАННИ АКТИВИ (нето)	5 052 475	- 265 936	5 034 547	- 312 889	5 382 254	- 328 073	6 150 639	- 337 315	6 318 111	- 342 443
Чуждестранни активи	7 960 819	174 014	8 046 702	132 698	8 531 838	117 914	9 480 119	122 026	9 789 016	127 945
Международни резерви на БНБ	5 061 771	0	5 162 228	0	5 284 372	0	6 272 081	0	5 885 221	0
Други чуждестранни активи	2 899 048	174 014	2 884 474	132 698	3 247 466	117 914	3 208 038	122 026	3 903 795	127 945
Минус чуждестранни пасиви	2 908 344	439 950	3 012 155	445 587	3 149 584	445 987	3 329 480	459 341	3 470 905	470 388
НЕТНИ ВЪТРЕШНИ АКТИВИ	1 208 551	431 430	1 149 086	474 901	1 287 047	482 038	1 200 492	486 674	1 220 236	494 181
ВЪТРЕШЕН КРЕДИТ	4 364 942	864 272	4 174 995	887 075	4 262 050	881 002	4 237 393	890 745	4 625 197	933 726
левове	1 384 971	61 555	1 104 845	137 804	1 008 002	175 986	1 075 888	58 231	890 463	61 562
валута	2 979 971	802 717	3 070 150	749 271	3 254 048	705 016	3 161 505	832 514	3 734 734	872 164
ВЗЕМАНИЯ ОТ ПРАВИТЕЛСТВЕНИЯ СЕКТОР (нето)	701 818	- 397 126	403 761	- 374 949	377 059	- 342 009	156 043	- 300 968	367 259	- 342 751
левове	- 352 254	- 207 056	- 723 547	- 181 769	- 961 043	- 164 616	- 843 632	- 113 747	- 1 159 601	- 145 393
валута	1 054 072	- 190 070	1 127 308	- 193 180	1 338 102	- 177 393	999 675	- 187 221	1 526 860	- 197 358
ВЗЕМАНИЯ ОТ ПРАВИТЕЛСТВОТО (нето)	795 026	- 396 358	453 823	- 374 127	417 875	- 341 289	186 796	- 300 241	422 649	- 342 015
левове	- 260 205	- 206 627	- 644 124	- 181 294	- 889 424	- 164 231	- 785 040	- 113 377	- 1 078 178	- 145 032
валута	1 055 231	- 189 731	1 097 947	- 192 833	1 307 299	- 177 058	971 836	- 186 864	1 500 827	- 196 983
ВЗЕМАНИЯ ОТ ДЪРЖАВНИЯ БЮДЖЕТ (нето)	1 111 012	- 392 784	780 906	- 370 487	712 305	- 337 761	561 961	- 296 629	721 377	- 338 224
левове	- 103 583	- 206 306	- 518 443	- 181 026	- 742 175	- 163 969	- 550 583	- 113 232	- 909 638	- 144 887
валута	1 214 595	- 186 478	1 299 349	- 189 461	1 454 480	- 173 792	1 112 544	- 183 397	1 631 015	- 193 337
Вземания	3 488 448	53 461	3 382 343	49 851	3 298 941	47 524	3 503 928	50 225	3 506 612	51 662
левове	963 897	10 026	894 061	4 676	755 182	3 735	752 753	3 817	808 844	3 715
валута	2 524 551	43 435	2 488 282	45 175	2 543 759	43 789	2 751 175	46 408	2 697 768	47 947
ДЦК	1 454 841	48 127	1 281 811	44 398	1 230 162	42 169	1 247 157	44 596	1 231 434	45 957
Краткосрочни (до 12 месеца)	458 017	6 276	371 145	927	303 031	0	291 145	0	251 354	0
левове	458 017	6 276	371 145	927	303 031	0	291 145	0	251 354	0
валута	0	0	0	0	0	0	0	0	0	0
Средносрочни (до 5 години)	529 162	1 095	466 981	0	487 052	0	506 725	0	610 015	0
левове	234 773	1 095	287 712	0	336 515	0	350 371	0	439 935	0
валута	294 389	0	179 269	0	150 537	0	156 354	0	170 080	0
Дългосрочни (над 5 години)	467 662	40 756	443 685	43 471	440 079	42 169	449 287	44 596	370 065	45 957
левове	90 048	307	93 704	1 402	94 543	1 388	89 471	1 381	101 066	1 368
валута	377 614	40 449	349 981	42 069	345 536	40 781	359 816	43 215	268 999	44 589
Кредити	1 818 827	0	1 925 638	0	2 017 639	0	2 203 159	0	2 237 909	0
левове	1 818 827	0	1 925 638	0	2 017 639	0	2 203 159	0	2 237 909	0
валута	0	0	0	0	0	0	0	0	0	0
Други вземания	214 780	5 334	174 894	5 453	51 140	5 355	53 612	5 629	37 269	5 705
левове	181 059	2 348	141 500	2 347	21 093	2 347	21 766	2 436	16 489	2 347
валута	33 721	2 986	33 394	3 106	30 047	3 008	31 846	3 193	20 780	3 358
Минус депозити	- 2 377 436	- 446 245	- 2 601 437	- 420 338	- 2 586 636	- 385 285	- 2 941 967	- 346 854	- 2 785 235	- 389 886
левове	- 1 067 480	- 216 332	- 1 412 504	- 185 702	- 1 497 357	- 167 704	- 1 303 336	- 117 049	- 1 718 482	- 148 602
валута	- 1 309 956	- 229 913	- 1 188 933	- 234 636	- 1 089 279	- 217 581	- 1 638 631	- 229 805	- 1 066 753	- 241 284
ВЗЕМАНИЯ ОТ ДЪРЖАВНИ ФОНДОВЕ И ИЗВЪНБЮДЖЕТНИ СМЕТКИ (нето)	- 315 986	- 3 574	- 327 083	- 3 640	- 294 430	- 3 528	- 375 165	- 3 612	- 298 728	- 3 791
левове	- 156 622	- 321	- 125 681	- 268	- 147 249	- 262	- 234 457	- 145	- 168 540	- 145
валута	- 159 364	- 3 253	- 201 402	- 3 372	- 147 181	- 3 266	- 140 708	- 3 467	- 130 188	- 3 646
Вземания	100	0	968	0	1 038	0	6	0	7	0
левове	100	0	968	0	1 038	0	6	0	7	0
Минус депозити	- 316 086	- 3 574	- 328 051	- 3 640	- 295 468	- 3 528	- 375 171	- 3 612	- 298 735	- 3 791
левове	- 156 722	- 321	- 126 649	- 268	- 148 287	- 262	- 234 463	- 145	- 168 547	- 145
валута	- 159 364	- 3 253	- 201 402	- 3 372	- 147 181	- 3 266	- 140 708	- 3 467	- 130 188	- 3 646
ВЗЕМАНИЯ ОТ МЕСТНИТЕ БЮДЖЕТИ (нето)	- 93 208	- 768	- 50 062	- 822	- 40 816	- 720	- 30 753	- 727	- 55 390	- 736
левове	- 92 049	- 429	- 79 423	- 475	- 71 619	- 385	- 58 592	- 370	- 81 423	- 361
валута	- 1 159	- 339	29 361	- 347	30 803	- 335	27 839	- 357	26 033	- 375
Вземания	3 229	1	33 550	0	34 686	0	31 750	0	29 553	0
левове	3 229	1	2 475	0	2 264	0	2 319	0	1 799	0
валута	0	0	31 075	0	32 422	0	29 431	0	27 754	0
Ценни книжа	0	0	30 725	0	31 436	0	28 013	0	26 033	0
левове	0	0	0	0	0	0	0	0	0	0
валута	0	0	30 725	0	31 436	0	28 013	0	26 033	0
Кредити	3 204	0	2 463	0	2 256	0	2 318	0	1 798	0
левове	3 204	0	2 463	0	2 256	0	2 318	0	1 798	0
Други вземания	25	1	362	0	994	0	1 419	0	1 722	0
левове	25	1	12	0	8	0	1	0	1	0
валута	0	0	350	0	986	0	1 418	0	1 721	0
Минус депозити	- 96 437	- 769	- 83 612	- 822	- 75 502	- 720	- 62 503	- 727	- 84 943	- 736
левове	- 95 278	- 430	- 81 898	- 475	- 73 883	- 385	- 60 911	- 370	- 83 222	- 361
валута	- 1 159	- 339	- 1 714	- 347	- 1 619	- 335	- 1 592	- 357	- 1 721	- 375

(продължава)

(продължение)

(хил. лв.)

	III.1999		VI.1999		IX.1999		XII.1999		III.2000	
	всички банки	в т. ч. в ликвидация	всички банки	в т. ч. в ликвидация	всички банки	в т. ч. в ликвидация	всички банки	в т. ч. в ликвидация	всички банки	в т. ч. в ликвидация
ВЗЕМАНИЯ ОТ НЕПРАВИТЕЛСТВЕНИЯ СЕКТОР	3 663 124	1 261 398	3 771 234	1 262 024	3 884 991	1 223 011	4 081 350	1 191 713	4 257 938	1 276 477
левове	1 737 225	268 611	1 828 392	319 573	1 969 045	340 602	1 919 520	171 978	2 050 064	206 955
валута	1 925 899	992 787	1 942 842	942 451	1 915 946	882 409	2 161 830	1 019 735	2 207 874	1 069 522
ВЗЕМАНИЯ ОТ НЕФИНАНСОВИ ДЪРЖАВНИ ПРЕДПРИЯТИЯ	830 019	305 773	792 436	324 080	750 221	313 081	713 078	312 445	691 139	331 998
левове	265 988	37 733	260 165	73 894	231 700	70 617	216 071	70 658	226 630	82 120
валута	564 031	268 040	532 271	250 186	518 521	242 464	497 007	241 787	464 509	249 878
ВЗЕМАНИЯ ОТ ЧАСТНИ ПРЕДПРИЯТИЯ	2 294 400	926 354	2 419 914	906 529	2 564 019	879 209	2 788 777	845 801	2 980 006	910 516
левове	974 566	228 824	1 053 946	243 637	1 210 963	267 966	1 177 078	99 291	1 293 622	122 818
валута	1 319 834	697 530	1 365 968	662 892	1 353 056	611 243	1 611 699	746 510	1 686 384	787 698
ВЗЕМАНИЯ ОТ НАСЕЛЕНИЕТО	498 023	764	516 054	1 921	527 753	1 845	532 436	3 146	540 432	3 329
левове	493 541	240	510 302	227	521 934	204	521 593	210	527 518	198
валута	4 482	524	5 752	1 694	5 819	1 641	10 843	2 936	12 914	3 131
ВЗЕМАНИЯ ОТ НЕБАНКОВИ ФИНАНСОВИ ИНСТИТУЦИИ	40 682	28 507	42 830	29 494	42 998	28 876	47 059	30 321	46 361	30 634
левове	3 130	1 814	3 979	1 815	4 448	1 815	4 778	1 819	2 294	1 819
валута	37 552	26 693	38 851	27 679	38 550	27 061	42 281	28 502	44 067	28 815
ДРУГИ ПОЗИЦИИ (нето)	-3 156 391	-432 842	-3 025 909	-412 174	-2 975 003	-398 964	-3 036 901	-404 071	-3 404 961	-439 545
левове	-3 304 420	-514 955	-3 219 844	-501 459	-3 140 492	-451 357	-3 195 099	-475 928	-3 566 342	-501 400
валута	148 029	82 113	193 935	89 285	165 489	52 393	158 198	71 857	161 381	61 855
Собствен капитал	-1 199 957	980 239	-1 164 067	915 127	-1 245 110	936 867	-1 436 949	864 334	-1 683 569	800 009
Капитал и резерви	-2 002 519	-188 315	-2 054 971	-190 716	-2 080 758	-190 120	-2 126 069	-191 793	-2 224 592	-192 880
Финансов резултат	802 562	1 168 554	890 904	1 105 843	835 648	1 126 987	689 120	1 056 127	541 023	992 889
Други активи и пасиви (нето)	-1 956 434	-1 413 081	-1 861 842	-1 327 301	-1 729 893	-1 335 831	-1 599 952	-1 268 405	-1 721 392	-1 239 554
ШИРОКИ ПАРИ М3	6 261 058	165 505	6 183 571	161 997	6 669 286	153 952	7 351 114	149 351	7 538 321	151 731
левове	3 669 947	89 223	3 504 197	94 256	3 912 767	89 981	4 475 466	82 770	4 400 309	82 760
валута	2 591 111	76 282	2 679 374	67 741	2 756 519	63 971	2 875 648	66 581	3 138 012	68 971
ПАРИ М1	2 399 203	0	2 277 922	0	2 573 592	0	2 996 636	0	2 877 390	0
Пари извън банките	1 566 708	0	1 479 052	0	1 686 586	0	1 957 350	0	1 824 008	0
Безсрочни депозити (в левове)	832 495	0	798 870	0	887 006	0	1 039 286	0	1 053 382	0
държавни предприятия	344 859	0	285 937	0	266 500	0	318 194	0	399 167	0
частни предприятия	395 889	0	422 280	0	514 293	0	592 415	0	517 711	0
население	66 511	0	74 542	0	84 498	0	103 972	0	112 070	0
небанкови финансови институции	25 236	0	16 111	0	21 715	0	24 705	0	24 434	0
Срочни депозити (в левове)	796 293	0	762 740	0	847 550	0	924 799	0	926 729	0
държавни предприятия	42 087	0	59 918	0	111 777	0	118 793	0	95 340	0
частни предприятия	53 700	0	36 586	0	57 477	0	69 803	0	62 072	0
население	651 281	0	624 658	0	645 388	0	684 626	0	717 957	0
небанкови финансови институции	49 225	0	41 578	0	32 908	0	51 577	0	51 360	0
Спестовни депозити (в левове)	307 372	0	312 278	0	340 567	0	387 856	0	406 322	0
Депозити в чуждестранна валута	2 368 611	0	2 417 445	0	2 501 124	0	2 604 732	0	2 905 061	0
държавни предприятия	293 879	0	253 658	0	286 042	0	273 760	0	393 553	0
частни предприятия	491 507	0	526 974	0	565 989	0	526 279	0	560 064	0
население	1 503 690	0	1 555 518	0	1 582 947	0	1 722 474	0	1 865 014	0
небанкови финансови институции	79 535	0	81 295	0	66 146	0	82 219	0	86 430	0
ПАРИ М3 (М2 + инструменти на паричния пазар, блокирани депозити и депозити в банки в ликвидация)	6 261 058	165 505	6 183 571	161 997	6 669 286	153 952	7 351 114	149 351	7 538 321	151 731
Инструменти на паричния пазар	9 507	0	4 197	0	4 339	0	56 429	0	5 375	0
левове	8 901	0	3 954	0	4 019	0	13 921	0	1 862	0
валута	606	0	243	0	320	0	42 508	0	3 513	0
Депозити срещу внос и блокирани депозити	214 567	0	246 992	0	248 162	0	231 311	0	265 713	0
левове	68 955	0	53 047	0	57 058	0	69 484	0	105 246	0
валута	145 612	0	193 945	0	191 104	0	161 827	0	160 467	0
Депозити в банки в ликвидация	165 505	165 505	161 997	161 997	153 952	153 952	149 351	149 351	151 731	151 731
левове	89 223	89 223	94 256	94 256	89 981	89 981	82 770	82 770	82 760	82 760
валута	76 282	76 282	67 741	67 741	63 971	63 971	66 581	66 581	68 971	68 971
държавни предприятия	98 230	98 230	92 294	92 294	86 135	86 135	86 769	86 769	88 343	88 343
левове	56 321	56 321	59 498	59 498	55 970	55 970	55 510	55 510	55 547	55 547
валута	41 909	41 909	32 796	32 796	30 165	30 165	31 259	31 259	32 796	32 796
частни предприятия	46 996	46 996	49 007	49 007	47 677	47 677	41 724	41 724	41 837	41 837
левове	26 031	26 031	27 867	27 867	27 414	27 414	20 707	20 707	20 659	20 659
валута	20 965	20 965	21 140	21 140	20 263	20 263	21 017	21 017	21 178	21 178
население	4 659	4 659	4 658	4 658	4 366	4 366	4 395	4 395	4 390	4 390
левове	4 122	4 122	4 136	4 136	3 854	3 854	3 863	3 863	3 863	3 863
валута	537	537	522	522	512	512	532	532	527	527
небанкови финансови институции	15 620	15 620	16 038	16 038	15 774	15 774	16 463	16 463	17 161	17 161
левове	2 749	2 749	2 755	2 755	2 743	2 743	2 690	2 690	2 691	2 691
валута	12 871	12 871	13 283	13 283	13 031	13 031	13 773	13 773	14 470	14 470

(продължава)

(продължение)

(хил. лв.)

	VI.2000		IX.2000		X.2000		XI.2000		XII.2000	
	всички банки	в т. ч. в ликвидация	всички банки	в т. ч. в ликвидация	всички банки	в т. ч. в ликвидация	всички банки	в т. ч. в ликвидация	всички банки	в т. ч. в ликвидация
Валутен курс: лева за 1 ш. д.	2.0467	2.0467	2.2314	2.2314	2.3237	2.3237	2.2522	2.2522	2.1019	2.1019
лева за 1 евро	1.9558	1.9558	1.9558	1.9558	1.9558	1.9558	1.9558	1.9558	1.9558	1.9558
ЧУЖДЕСТРАННИ АКТИВИ (нето)	6 619 254	- 339 609	7 441 612	- 147 607	8 009 242	- 153 273	7 938 380	- 151 713	7 861 895	- 144 871
Чуждестранни активи	10 370 245	124 113	11 485 262	69 601	11 913 528	67 332	11 794 597	66 251	11 614 320	63 417
Международни резерви на БНБ	6 437 162	0	6 602 828	0	7 233 134	0	7 310 019	0	7 273 153	0
Други чуждестранни активи	3 933 083	124 113	4 882 434	69 601	4 680 394	67 332	4 484 578	66 251	4 341 167	63 417
Минус чуждестранни пасиви	3 750 991	463 722	4 043 650	217 208	3 904 286	220 605	3 856 217	217 964	3 752 425	208 288
НЕТНИ ВЪТРЕШНИ АКТИВИ	958 560	456 049	941 411	242 387	1 119 142	248 697	1 108 940	237 084	1 428 850	226 680
ВЪТРЕШЕН КРЕДИТ	4 180 215	881 132	4 325 116	589 449	4 451 722	573 001	4 429 204	564 879	4 654 409	505 635
левове	620 664	66 525	934 221	94 080	860 874	96 024	921 032	95 507	1 610 436	91 249
валута	3 559 551	814 607	3 390 895	495 369	3 590 848	476 977	3 508 172	469 372	3 043 973	414 386
ВЗЕМАНИЯ ОТ ПРАВИТЕЛСТВЕНИЯ СЕКТОР (нето)	- 116 329	- 328 131	137 284	- 310 709	154 616	- 318 728	126 035	- 312 498	487 748	- 279 879
левове	- 1 513 352	- 130 824	- 1 272 214	- 57 418	- 1 432 065	- 57 111	- 1 406 264	- 57 278	- 719 052	- 53 412
валута	1 397 023	- 197 307	1 409 498	- 253 291	1 586 681	- 261 617	1 532 299	- 255 220	1 206 800	- 226 467
ВЗЕМАНИЯ ОТ ПРАВИТЕЛСТВОТО (нето)	- 50 298	- 327 396	219 274	- 309 945	241 134	- 317 956	223 686	- 311 738	547 261	- 279 144
левове	- 1 434 000	- 130 464	- 1 182 172	- 57 063	- 1 336 037	- 56 756	- 1 295 949	- 56 923	- 637 035	- 53 057
валута	1 383 710	- 196 932	1 401 446	- 252 882	1 577 171	- 261 200	1 519 635	- 254 815	1 184 296	- 226 087
ВЗЕМАНИЯ ОТ ДЪРЖАВНИЯ БЮДЖЕТ (нето)	188 680	- 323 616	345 418	- 305 837	391 011	- 313 809	347 826	- 307 705	686 354	- 275 352
левове	- 1 318 881	- 130 329	- 1 169 844	- 56 928	- 1 323 395	- 56 590	- 1 283 866	- 56 757	- 625 837	- 52 891
валута	1 507 561	- 193 287	1 515 262	- 248 909	1 714 406	- 257 219	1 631 692	- 250 948	1 312 191	- 222 461
Вземания	3 674 366	51 646	3 834 502	2 427	3 829 150	2 362	3 818 690	2 193	3 669 745	1 589
левове	797 799	3 714	784 302	1 146	811 516	1 077	813 340	910	826 988	312
валута	2 876 567	47 932	3 050 200	1 281	3 017 634	1 285	3 005 350	1 283	2 842 757	1 277
ДЦК	1 172 260	45 943	1 103 997	2 377	1 102 329	2 313	1 084 760	2 144	1 068 086	1 560
Краткосрочни (до 12 месеца)	215 896	0	216 106	0	194 159	0	168 043	0	149 444	0
левове	215 967	0	216 119	0	194 170	0	168 069	0	149 339	0
валута	- 71	0	- 13	0	- 11	0	- 26	0	105	0
Средносрочни (до 5 години)	608 568	0	565 210	0	546 888	0	564 894	0	598 000	0
левове	464 843	0	479 759	0	517 313	0	548 098	0	578 545	0
валута	143 725	0	85 451	0	29 575	0	16 796	0	19 455	0
Дългосрочни (над 5 години)	347 796	45 943	322 681	2 377	361 282	2 313	351 823	2 144	320 642	1 560
левове	89 805	1 368	70 084	1 096	80 805	1 028	78 403	861	73 924	283
валута	257 991	44 575	252 597	1 281	280 477	1 285	273 420	1 283	246 718	1 277
Кредити	2 453 684	0	2 695 660	0	2 647 534	0	2 699 962	0	2 560 928	0
валута	2 453 684	0	2 695 660	0	2 647 534	0	2 699 962	0	2 560 928	0
Други вземания	48 422	5 703	34 845	50	79 287	49	33 968	49	40 731	29
левове	27 184	2 346	18 340	50	19 228	49	18 770	49	25 180	29
валута	21 238	3 357	16 505	0	60 059	0	15 198	0	15 551	0
Минус депозити	- 3 485 686	- 375 262	- 3 489 084	- 308 264	- 3 438 139	- 316 171	- 3 470 864	- 309 898	- 2 983 391	- 276 941
левове	- 2 116 680	- 134 043	- 1 954 146	- 58 074	- 2 134 911	- 57 667	- 2 097 206	- 57 667	- 1 452 825	- 53 203
валута	- 1 369 006	- 241 219	- 1 534 938	- 250 190	- 1 303 228	- 258 504	- 1 373 658	- 252 231	- 1 530 566	- 223 738
ВЗЕМАНИЯ ОТ ДЪРЖАВНИ ФОНДОВЕ И ИЗВЪНБЮДЖЕТНИ СМЕТКИ (нето)	- 238 978	- 3 780	- 126 144	- 4 108	- 149 877	- 4 147	- 124 140	- 4 033	- 139 093	- 3 792
левове	- 115 127	- 135	- 12 328	- 135	- 12 642	- 166	- 12 083	- 166	- 11 198	- 166
валута	- 123 851	- 3 645	- 113 816	- 3 973	- 137 235	- 3 981	- 112 057	- 3 867	- 127 895	- 3 626
Вземания	10	0	9	0	5	0	7	0	9	0
левове	10	0	9	0	5	0	7	0	9	0
Минус депозити	- 238 988	- 3 780	- 126 153	- 4 108	- 149 882	- 4 147	- 124 147	- 4 033	- 139 102	- 3 792
левове	- 115 137	- 135	- 12 337	- 135	- 12 647	- 166	- 12 090	- 166	- 11 207	- 166
валута	- 123 851	- 3 645	- 113 816	- 3 973	- 137 235	- 3 981	- 112 057	- 3 867	- 127 895	- 3 626
ВЗЕМАНИЯ ОТ МЕСТНИТЕ БЮДЖЕТИ (нето)	- 66 031	- 735	- 81 990	- 764	- 86 518	- 772	- 97 651	- 760	- 59 513	- 735
левове	- 79 344	- 360	- 90 042	- 355	- 96 028	- 355	- 110 315	- 355	- 82 017	- 355
валута	13 313	- 375	8 052	- 409	9 510	- 417	12 664	- 405	22 504	- 380
Вземания	30 976	0	27 252	0	29 369	0	31 830	0	31 791	0
левове	1 641	0	1 228	0	1 111	0	1 065	0	930	0
валута	29 335	0	26 024	0	28 258	0	30 765	0	30 861	0
Ценни книжа	29 159	0	25 472	0	27 294	0	29 892	0	29 828	0
левове	0	0	0	0	0	0	100	0	101	0
валута	29 159	0	25 472	0	27 294	0	29 792	0	29 727	0
Кредити	1 498	0	1 108	0	998	0	888	0	778	0
левове	1 498	0	1 108	0	998	0	888	0	778	0
Други вземания	319	0	672	0	1 077	0	1 050	0	1 185	0
левове	143	0	120	0	113	0	77	0	51	0
валута	176	0	552	0	964	0	973	0	1 134	0
Минус депозити	- 97 007	- 735	- 109 242	- 764	- 115 887	- 772	- 129 481	- 760	- 91 304	- 735
левове	- 80 985	- 360	- 91 270	- 355	- 97 139	- 355	- 111 380	- 355	- 82 947	- 355
валута	- 16 022	- 375	- 17 972	- 409	- 18 748	- 417	- 18 101	- 405	- 8 357	- 380

(продължава)

(продължение)

(хил. лв.)

	VI.2000		IX.2000		X.2000		XI.2000		XII.2000	
	всички банки	в т. ч. в ликвидация	всички банки	в т. ч. в ликвидация	всички банки	в т. ч. в ликвидация	всички банки	в т. ч. в ликвидация	всички банки	в т. ч. в ликвидация
ВЗЕМАНИЯ ОТ НЕПРАВИТЕЛСТВЕНИЯ СЕКТОР	4 296 544	1 209 263	4 187 832	900 158	4 297 106	891 729	4 303 169	877 377	4 166 661	785 514
левове	2 134 016	197 349	2 206 435	151 498	2 292 939	153 135	2 327 296	152 785	2 329 488	144 661
валута	2 162 528	1 011 914	1 981 397	748 660	2 004 167	738 594	1 975 873	724 592	1 837 173	640 853
ВЗЕМАНИЯ ОТ НЕФИНАНСОВИ ДЪРЖАВНИ ПРЕДПРИЯТИЯ	621 055	329 846	446 721	240 265	453 006	250 003	448 632	245 637	421 914	235 312
левове	204 898	82 161	155 713	54 419	156 615	53 288	154 715	53 308	143 824	53 072
валута	416 157	247 685	291 008	185 846	296 391	196 715	293 917	192 329	278 090	182 240
ВЗЕМАНИЯ ОТ ЧАСТНИ ПРЕДПРИЯТИЯ	3 059 843	854 686	3 109 447	639 198	3 208 989	620 607	3 214 603	611 136	3 116 426	540 944
левове	1 359 054	113 310	1 469 757	95 896	1 552 015	98 787	1 583 094	98 490	1 590 973	90 781
валута	1 700 789	741 376	1 639 690	543 302	1 656 974	521 820	1 631 509	512 646	1 525 453	450 163
ВЗЕМАНИЯ ОТ НАСЕЛЕНИЕТО	578 601	3 658	596 392	3 786	601 115	3 846	606 290	3 774	604 007	3 601
левове	563 234	197	574 047	181	577 760	174	582 573	173	585 480	147
валута	15 367	3 461	22 345	3 605	23 355	3 672	23 717	3 601	18 527	3 454
ВЗЕМАНИЯ ОТ НЕБАНКОВИ ФИНАНСОВИ ИНСТИТУЦИИ	37 045	21 073	35 272	16 909	33 996	17 273	33 644	16 830	24 314	5 657
левове	6 830	1 681	6 918	1 002	6 549	886	6 914	814	9 211	661
валута	30 215	19 392	28 354	15 907	27 447	16 387	26 730	16 016	15 103	4 996
ДРУГИ ПОЗИЦИИ (нето)	-3 221 655	-425 083	-3 383 705	-347 062	-3 332 580	-324 304	-3 320 264	-327 795	-3 225 559	-278 955
левове	-3 429 462	-483 533	-3 635 467	-410 772	-3 594 583	-390 771	-3 576 459	-382 725	-3 462 660	-349 796
валута	207 807	58 450	251 762	63 710	262 003	66 467	256 195	54 930	237 101	70 841
Собствен капитал	-1 740 705	708 888	-2 104 163	462 586	-2 209 691	418 452	-2 249 511	424 412	-2 250 015	433 699
Капитал и резерви	-2 304 819	-198 992	-2 283 388	-130 366	-2 298 403	-129 630	-2 293 290	-129 624	-2 292 525	-129 383
Финансов резултат	564 114	907 880	179 225	592 952	88 712	548 082	43 779	554 036	42 510	563 082
Други активи и пасиви (нето)	-1 480 950	-1 133 971	-1 279 542	-809 648	-1 122 889	-742 756	-1 070 753	-752 207	-975 544	-712 654
ШИРОКИ ПАРИ М3	7 577 770	116 429	8 382 966	94 766	9 128 289	95 416	9 047 317	85 367	9 290 746	81 798
левове	4 400 997	47 955	4 898 561	23 445	4 827 449	23 448	4 812 858	14 581	5 174 416	14 569
валута	3 176 773	68 474	3 484 405	71 321	4 300 840	71 968	4 234 459	70 786	4 116 330	67 229
ПАРИ М1	2 886 063	0	3 272 675	0	3 253 828	0	3 258 188	0	3 632 240	0
Пари извън банките	1 874 636	0	2 110 327	0	2 066 949	0	2 075 204	0	2 373 610	0
Безсрочни депозити (в левове)	1 011 427	0	1 162 348	0	1 186 879	0	1 182 984	0	1 258 630	0
държавни предприятия	286 760	0	288 231	0	306 233	0	322 203	0	323 050	0
частни предприятия	580 911	0	712 898	0	718 667	0	689 172	0	741 345	0
население	120 256	0	139 062	0	142 703	0	151 543	0	170 221	0
небанкови финансови институции	23 500	0	22 157	0	19 276	0	20 066	0	24 014	0
Срочни депозити (в левове)	975 877	0	1 087 566	0	1 045 904	0	988 481	0	960 971	0
държавни предприятия	146 624	0	238 118	0	187 695	0	129 255	0	104 766	0
частни предприятия	67 671	0	102 243	0	106 606	0	106 348	0	89 691	0
население	701 847	0	701 633	0	703 825	0	704 497	0	703 554	0
небанкови финансови институции	59 735	0	45 572	0	47 778	0	48 381	0	62 960	0
Спестовни депозити (в левове)	409 596	0	427 062	0	427 940	0	432 731	0	452 241	0
Депозити в чуждестранна валута	2 954 354	0	3 224 763	0	4 087 768	0	4 024 532	0	3 860 483	0
държавни предприятия	356 021	0	298 367	0	989 674	0	975 741	0	995 179	0
частни предприятия	580 650	0	691 524	0	740 137	0	690 036	0	565 750	0
население	1 930 715	0	2 186 165	0	2 301 549	0	2 302 441	0	2 250 529	0
небанкови финансови институции	86 968	0	48 707	0	56 408	0	56 314	0	49 025	0
ПАРИ М3 (М2 + инструменти на паричния пазар, блокирани депозити и депозити в банки в ликвидация)	7 577 770	116 429	8 382 966	94 766	9 128 289	95 416	9 047 317	85 367	9 290 746	81 798
Инструменти на паричния пазар	1 210	0	1 349	0	3 217	0	4 765	0	65 679	0
левове	604	0	588	0	2 415	0	3 425	0	20 266	0
валута	606	0	761	0	802	0	1 340	0	45 413	0
Депозити срещу внос и блокирани депозити	234 241	0	274 785	0	214 216	0	253 253	0	237 334	0
левове	80 902	0	87 225	0	73 914	0	115 452	0	94 129	0
валута	153 339	0	187 560	0	140 302	0	137 801	0	143 205	0
Депозити в банки в ликвидация	116 429	116 429	94 766	94 766	95 416	95 416	85 367	85 367	81 798	81 798
левове	47 955	47 955	23 445	23 445	23 448	23 448	14 581	14 581	14 569	14 569
валута	68 474	68 474	71 321	71 321	71 968	71 968	70 786	70 786	67 229	67 229
държавни предприятия	64 762	64 762	44 866	44 866	44 257	44 257	34 938	34 938	33 614	33 614
левове	34 324	34 324	15 536	15 536	15 545	15 545	6 677	6 677	6 675	6 675
валута	30 438	30 438	29 330	29 330	28 712	28 712	28 261	28 261	26 939	26 939
частни предприятия	32 185	32 185	30 345	30 345	30 969	30 969	30 556	30 556	29 421	29 421
левове	9 153	9 153	4 430	4 430	4 425	4 425	4 424	4 424	4 413	4 413
валута	23 032	23 032	25 915	25 915	26 544	26 544	26 132	26 132	25 008	25 008
население	4 397	4 397	3 503	3 503	3 518	3 518	3 507	3 507	3 480	3 480
левове	3 860	3 860	2 928	2 928	2 927	2 927	2 928	2 928	2 928	2 928
валута	537	537	575	575	591	591	579	579	552	552
небанкови финансови институции	15 085	15 085	16 052	16 052	16 672	16 672	16 366	16 366	15 283	15 283
левове	618	618	551	551	551	551	552	552	553	553
валута	14 467	14 467	15 501	15 501	16 121	16 121	15 814	15 814	14 730	14 730

Източник: БНБ.

1.4. АНАЛИТИЧНА ОТЧЕТНОСТ НА БНБ

1.4.1. АНАЛИТИЧНА ОТЧЕТНОСТ НА БНБ ЗА 1999 Г. И 2000 Г.

	III.1999 г.	VI.1999 г.	IX.1999 г.	XII.1999 г.	III.2000 г.	VI.2000 г.	IX.2000 г.	X.2000 г.	XI.2000 г.	XII.2000 г.
(хил. лв.)										
ЧУЖДЕСТРАННИ АКТИВИ										
Международни резерви	5 211 326	5 314 830	5 433 977	6 432 434	6 046 115	6 600 420	6 783 129	7 421 659	7 493 745	7 445 733
в т. ч. монетарно злато	5 061 771	5 162 228	5 284 372	6 272 081	5 885 221	6 437 162	6 602 828	7 233 134	7 310 019	7 273 153
Други чуждестранни активи	515 611	510 724	515 611	515 611	515 611	515 611	515 611	515 611	515 611	515 611
	149 555	152 602	149 605	160 353	160 894	163 258	180 301	188 525	183 726	172 580
ВЗЕМАНИЯ ОТ ДЪРЖАВНИЯ БЮДЖЕТ										
във валута	1 818 827	1 925 638	2 017 639	2 203 159	2 237 909	2 453 684	2 695 660	2 647 534	2 699 962	2 560 928
в т. ч. кредити	1 818 827	1 925 638	2 017 639	2 203 159	2 237 909	2 453 684	2 695 660	2 647 534	2 699 962	2 560 928
	1 818 827	1 925 638	2 017 639	2 203 159	2 237 909	2 453 684	2 695 660	2 647 534	2 699 962	2 560 928
ВЗЕМАНИЯ ОТ НЕФИНАНСОВИ ДЪРЖАВНИ ПРЕДПРИЯТИЯ										
в левове	1 350	2 066	2 066	2 066	2 066	2 066	2 066	2 294	2 294	2 294
	1 350	2 066	2 066	2 066	2 066	2 066	2 066	2 294	2 294	2 294
ВЗЕМАНИЯ ОТ ЧАСТНИ ПРЕДПРИЯТИЯ										
В левове	0	0	0	0	0	0	0	2	0	0
	0	0	0	0	0	0	0	2	0	0
ВЗЕМАНИЯ ОТ ТЪРГОВСКИТЕ БАНКИ										
В левове	248 362	246 026	232 711	228 621	224 699	224 697	220 748	220 733	220 732	124 932
Депозити	144 205	142 727	138 593	134 813	130 872	130 872	130 789	130 789	130 789	67 447
Кредити	38	48	49	0	0	0	0	0	0	0
	51 574	51 555	48 652	46 948	45 494	45 494	45 414	45 414	45 414	23 758
Просрочени	51 574	51 555	48 652	46 948	45 494	45 494	45 414	45 414	45 414	23 758
Други вземания	92 593	91 124	89 892	87 865	85 378	85 378	85 375	85 375	85 375	43 689
Във валута	104 157	103 299	94 118	93 808	93 827	93 825	89 959	89 944	89 943	57 485
Депозити	2 500	2 490	1 696	1 696	1 716	1 714	1 717	1 702	1 701	17
Кредити	83 949	83 645	77 591	77 283	77 283	77 283	74 307	74 307	74 307	49 361
Просрочени	83 949	83 645	77 591	77 283	77 283	77 283	74 307	74 307	74 307	49 361
Други вземания	17 708	17 164	14 831	14 829	14 828	14 828	13 935	13 935	13 935	8 107
ДРУГИ ПОЗИЦИИ (нето)										
в левове	- 31 777	- 33 614	- 12 920	5 153	47 540	51 977	61 704	60 617	58 030	151 310
във валута	- 110 060	- 110 488	- 99 646	- 84 344	- 42 902	- 36 917	- 31 279	- 33 857	- 34 784	63 304
	78 283	76 874	86 726	89 497	90 442	88 894	92 983	94 474	92 814	88 006
РЕЗЕРВНИ ПАРИ										
Пари извън банките	2 200 315	2 163 013	2 290 472	2 721 676	2 581 463	2 611 140	2 768 973	2 731 401	2 772 476	3 020 646
Банкови резерви	1 566 708	1 479 052	1 686 586	1 957 350	1 824 008	1 874 636	2 110 327	2 066 949	2 075 204	2 373 610
В левове	633 556	683 945	602 417	764 317	757 438	736 484	658 624	664 398	697 259	647 021
Задължителни минимални резерви	438 977	426 923	411 608	585 720	528 414	444 241	480 931	429 258	473 804	492 370
Свръхрезерви	303 241	243 633	338 422	387 815	396 872	312 308	339 380	273 273	265 542	341 236
Каси на ТБ	43 410	75 749	- 36 215	75 526	34 959	32 347	28 814	35 517	94 414	20 050
Във валута	92 326	107 541	109 401	122 379	96 583	99 586	112 737	120 468	113 848	131 084
	194 579	257 022	190 809	178 597	229 024	292 243	177 693	235 140	223 455	154 651

(продължава)

(продължение)	III.1999 г.	VI.1999 г.	IX.1999 г.	XII.1999 г.	III.2000 г.	VI.2000 г.	IX.2000 г.	X.2000 г.	XI.2000 г.	(ХИЛ. ЛВ.) XII.2000 г.
Задължителни минимални резерви	194 573	257 022	190 809	178 597	229 024	292 243	177 693	235 140	223 455	154 651
Свръхрезерви	6	0	0	0	0	0	0	0	0	0
Други депозити на небанкови институции и население в левове	51	16	1 469	9	17	20	22	54	13	15
СРОЧНИ, СПЕСТОВНИ И ДЕПОЗИТИ В ЧУЖДЕСТРАННА ВАЛУТА	9 608	324	323	328	334	335	344	675 860	676 981	678 100
ИНСТРУМЕНТИ НА ПАРИЧНИЯ ПАЗАР И БЛОКИРАНИ ДЕПОЗИТИ	13 136	112	77	31	10 276	50	41	33	108	97
ЧУЖДЕСТРАННИ ПАСИВИ	2 034 863	2 146 781	2 240 081	2 436 460	2 478 941	2 693 706	2 940 962	2 891 766	2 935 139	2 785 186
ДЕПОЗИТИ НА ДЪРЖАВНИЯ БЮДЖЕТ в левове	1 729 976	1 974 556	1 963 028	2 388 558	2 161 992	2 824 620	2 876 568	2 824 436	2 866 772	2 527 642
във валута	697 445	1 075 974	1 157 168	1 087 391	1 439 085	1 812 687	1 720 467	1 887 330	1 846 710	1 308 857
	1 032 531	898 582	805 860	1 301 167	722 907	1 011 933	1 156 101	937 106	1 020 062	1 218 785
ДЕПОЗИТИ НА ДЪРЖАВНИ ФОНДОВЕ И ИЗВЪНБЮДЖЕТНИ СМЕТКИ в левове	248 215	237 781	208 775	304 878	218 376	177 738	64 457	80 221	57 634	82 916
във валута	140 039	100 022	122 526	222 119	146 154	102 176	0	0	0	0
	108 176	137 759	86 249	82 759	72 222	75 562	64 457	80 221	57 634	82 916
СОБСТВЕН КАПИТАЛ	1 011 977	932 380	970 710	1 019 502	1 106 943	1 025 253	1 111 956	1 149 117	1 165 648	1 190 609

Източник: БНБ.

1.5. АНАЛИТИЧНА ОТЧЕТНОСТ НА ТЪРГОВСКИТЕ БАНКИ

1.5.1. АНАЛИТИЧНА ОТЧЕТНОСТ НА ТЪРГОВСКИТЕ БАНКИ ЗА 1999 г. и 2000 г.
(хил. лв.)

	III.1999		VI.1999		IX.1999		XII.1999		III.2000	
	всички банки	в т. ч. в ликвидация	всички банки	в т. ч. в ликвидация	всички банки	в т. ч. в ликвидация	всички банки	в т. ч. в ликвидация	всички банки	в т. ч. в ликвидация
РЕЗЕРВИ	531 033	5 337	628 457	4 804	548 091	5 258	753 468	5 717	705 824	6 773
ЧУЖДЕСТРАННИ АКТИВИ	2 749 493	174 014	2 731 872	132 698	3 097 861	117 914	3 047 685	122 026	3 742 901	127 945
ВЗЕМАНИЯ ОТ ДЪРЖАВНИЯ БЮДЖЕТ	1 669 621	53 461	1 456 705	49 851	1 281 302	47 524	1 300 769	50 225	1 268 703	51 662
в левове	963 897	10 026	894 061	4 676	755 182	3 735	752 753	3 817	808 844	3 715
във валута	705 724	43 435	562 644	45 175	526 120	43 789	548 016	46 408	459 859	47 947
ВЗЕМАНИЯ ОТ ДЪРЖАВНИ ФОНДОВЕ И ИЗВЪНБЮДЖЕТНИ СМЕТКИ	100	0	968	0	1 038	0	6	0	7	0
в левове	100	0	968	0	1 038	0	6	0	7	0
ВЗЕМАНИЯ ОТ МЕСТНИТЕ БЮДЖЕТИ	3 229	1	33 550	0	34 686	0	31 750	0	29 553	0
в левове	3 229	1	2 475	0	2 264	0	2 319	0	1 799	0
във валута	0	0	31 075	0	32 422	0	29 431	0	27 754	0
ВЗЕМАНИЯ ОТ НЕФИНАНСОВИ ДЪРЖАВНИ ПРЕДПРИЯТИЯ	828 669	305 773	790 370	324 080	748 155	313 081	711 012	312 445	689 073	331 998
в левове	264 638	37 733	258 099	73 894	229 634	70 617	214 005	70 658	224 564	82 120
във валута	564 031	268 040	532 271	250 186	518 521	242 464	497 007	241 787	464 509	249 878
ВЗЕМАНИЯ ОТ ЧАСТНИ ПРЕДПРИЯТИЯ	2 294 400	926 354	2 419 914	906 529	2 564 019	879 209	2 788 777	845 801	2 980 006	910 516
в левове	974 566	228 824	1 053 946	243 637	1 210 963	267 966	1 177 078	99 291	1 293 622	122 818
във валута	1 319 834	697 530	1 365 968	662 892	1 353 056	611 243	1 611 699	746 510	1 686 384	787 698
ВЗЕМАНИЯ ОТ НАСЕЛЕНИЕТО	498 023	764	516 054	1 921	527 753	1 845	532 436	3 146	540 432	3 329
в левове	493 541	240	510 302	227	521 934	204	521 593	210	527 518	198
във валута	4 482	524	5 752	1 694	5 819	1 641	10 843	2 936	12 914	3 131
ВЗЕМАНИЯ ОТ НЕБАНКОВИ ФИНАНСОВИ ИНСТИТУЦИИ	40 682	28 507	42 830	29 494	42 998	28 876	47 059	30 321	46 361	30 634
в левове	3 130	1 814	3 979	1 815	4 448	1 815	4 778	1 819	2 294	1 819
във валута	37 552	26 693	38 851	27 679	38 550	27 061	42 281	28 502	44 067	28 815
ДРУГИ ПОЗИЦИИ (нето)	-2 070 496	-1 418 418	-2 018 766	-1 332 105	-1 895 358	-1 341 089	-1 822 877	-1 274 122	-1 942 017	-1 246 327
в левове	-2 035 408	-1 500 531	-2 031 812	-1 421 390	-1 880 851	-1 393 482	-1 796 527	-1 345 979	-1 917 768	-1 308 182
във валута	-35 088	82 113	13 046	89 285	-14 507	52 393	-26 350	71 857	-24 249	61 855
БЕЗСРОЧНИ ДЕПОЗИТИ (в левове)	832 444	0	798 854	0	885 537	0	1 039 277	0	1 053 365	0
държавни предприятия	344 859	0	285 937	0	266 500	0	318 194	0	399 167	0
частни предприятия	395 889	0	422 280	0	514 293	0	592 415	0	517 711	0
население	66 511	0	74 542	0	84 498	0	103 972	0	112 070	0
небанкови финансови институции	25 185	0	16 095	0	20 246	0	24 696	0	24 417	0
СРОЧНИ, СПЕСТОВНИ И ДЕПОЗИТИ В ЧУЖДЕСТРАННА ВАЛУТА	3 462 668	0	3 492 139	0	3 688 918	0	3 917 059	0	4 237 778	0
СРОЧНИ ДЕПОЗИТИ (в левове)	787 005	0	762 740	0	847 550	0	924 799	0	926 729	0
държавни предприятия	42 087	0	59 918	0	111 777	0	118 793	0	95 340	0
частни предприятия	44 412	0	36 586	0	57 477	0	69 803	0	62 072	0
население	651 281	0	624 658	0	645 388	0	684 626	0	717 957	0
небанкови финансови институции	49 225	0	41 578	0	32 908	0	51 577	0	51 360	0
СПЕСТОВНИ ДЕПОЗИТИ (в левове)	307 372	0	312 278	0	340 567	0	387 856	0	406 322	0
ДЕПОЗИТИ В ЧУЖДЕСТРАННА ВАЛУТА	2 368 291	0	2 417 121	0	2 500 801	0	2 604 404	0	2 904 727	0
държавни предприятия	293 559	0	253 334	0	285 719	0	273 432	0	393 219	0
частни предприятия	491 507	0	526 974	0	565 989	0	526 279	0	560 064	0
население	1 503 690	0	1 555 518	0	1 582 947	0	1 722 474	0	1 865 014	0
небанкови финансови институции	79 535	0	81 295	0	66 146	0	82 219	0	86 430	0

(продължава)

(продължение)

(хил. лв.)

	III.1999		VI.1999		IX.1999		XII.1999		III.2000	
	всички банки	в т. ч. в ликвидация	всички банки	в т. ч. в ликвидация	всички банки	в т. ч. в ликвидация	всички банки	в т. ч. в ликвидация	всички банки	в т. ч. в ликвидация
ИНСТРУМЕНТИ НА ПАРИЧНИЯ ПАЗАР, БЛОКИРАНИ ДЕПОЗИТИ И ДЕПОЗИТИ В БАНКИ В ЛИКВИДАЦИЯ	376 443	165 505	413 074	161 997	406 376	153 952	437 060	149 351	412 543	151 731
ИНСТРУМЕНТИ НА ПАРИЧНИЯ ПАЗАР	9 507	0	4 197	0	4 339	0	56 429	0	5 375	0
в левове	8 901	0	3 954	0	4 019	0	13 921	0	1 862	0
държавни предприятия	8 800	0	3 730	0	3 801	0	0	0	97	0
частни предприятия	25	0	17	0	10	0	13 654	0	1 512	0
небанкови финансови институции	76	0	207	0	208	0	267	0	253	0
във валута	606	0	243	0	320	0	42 508	0	3 513	0
частни предприятия	19	0	203	0	8	0	42 118	0	3 104	0
население	32	0	32	0	32	0	32	0	32	0
небанкови финансови институции	555	0	8	0	280	0	358	0	377	0
ДЕПОЗИТИ СРЕЩУ ВНОС И БЛОКИРАНИ ДЕПОЗИТИ	201 431	0	246 880	0	248 085	0	231 280	0	255 437	0
в левове	55 819	0	52 935	0	56 981	0	69 453	0	94 970	0
държавни предприятия	21 756	0	24 718	0	20 129	0	33 724	0	35 102	0
частни предприятия	26 430	0	22 510	0	22 968	0	29 882	0	53 323	0
население	6 709	0	5 242	0	5 109	0	5 464	0	5 190	0
небанкови финансови институции	924	0	465	0	8 775	0	383	0	1 355	0
във валута	145 612	0	193 945	0	191 104	0	161 827	0	160 467	0
държавни предприятия	78 218	0	110 225	0	104 527	0	84 881	0	62 303	0
частни предприятия	54 065	0	70 505	0	72 804	0	67 898	0	90 610	0
население	5 013	0	5 331	0	5 916	0	6 687	0	6 749	0
небанкови финансови институции	8 316	0	7 884	0	7 857	0	2 361	0	805	0
ДЕПОЗИТИ В БАНКИ В ЛИКВИДАЦИЯ	165 505	165 505	161 997	161 997	153 952	153 952	149 351	149 351	151 731	151 731
в левове	89 223	89 223	94 256	94 256	89 981	89 981	82 770	82 770	82 760	82 760
държавни предприятия	56 321	56 321	59 498	59 498	55 970	55 970	55 510	55 510	55 547	55 547
частни предприятия	26 031	26 031	27 867	27 867	27 414	27 414	20 707	20 707	20 659	20 659
население	4 122	4 122	4 136	4 136	3 854	3 854	3 863	3 863	3 863	3 863
небанкови финансови институции	2 749	2 749	2 755	2 755	2 743	2 743	2 690	2 690	2 691	2 691
във валута	76 282	76 282	67 741	67 741	63 971	63 971	66 581	66 581	68 971	68 971
държавни предприятия	41 909	41 909	32 796	32 796	30 165	30 165	31 259	31 259	32 796	32 796
частни предприятия	20 965	20 965	21 140	21 140	20 263	20 263	21 017	21 017	21 178	21 178
население	537	537	522	522	512	512	532	532	527	527
небанкови финансови институции	12 871	12 871	13 283	13 283	13 031	13 031	13 773	13 773	14 470	14 470
ЧУЖДЕСТРАННИ ПАСИВИ	873 481	439 950	865 374	445 587	909 503	445 987	893 020	459 341	991 964	470 388
в левове	11 817	674	13 089	685	33 909	647	26 986	579	30 905	578
във валута	861 664	439 276	852 285	444 902	875 594	445 340	866 034	458 762	961 059	469 810
ДЕПОЗИТИ НА ДЪРЖАВНИЯ БЮДЖЕТ	647 460	446 245	626 881	420 338	623 608	385 285	553 409	346 854	623 243	389 886
в левове	370 035	216 332	336 530	185 702	340 189	167 704	215 945	117 049	279 397	148 602
във валута	277 425	229 913	290 351	234 636	283 419	217 581	337 464	229 805	343 846	241 284
ДЕПОЗИТИ НА ДЪРЖАВНИ ФОНДОВЕ И ИЗВЪНБЮДЖЕТНИ СМЕТКИ	67 871	3 574	90 270	3 640	86 693	3 528	70 293	3 612	80 359	3 791
в левове	16 683	321	26 627	268	25 761	262	12 344	145	22 393	145
във валута	51 188	3 253	63 643	3 372	60 932	3 266	57 949	3 467	57 966	3 646
ДЕПОЗИТИ НА МЕСТНИТЕ БЮДЖЕТИ	96 437	769	83 612	822	75 502	720	62 503	727	84 943	736
в левове	95 278	430	81 898	475	73 883	385	60 911	370	83 222	361
във валута	1 159	339	1 714	347	1 619	335	1 592	357	1 721	375
СОБСТВЕН КАПИТАЛ	187 980	- 980 239	231 687	- 915 127	274 400	- 936 867	417 447	- 864 334	576 626	- 800 009
Капитал и резерви	1 158 055	188 315	1 201 555	190 716	1 242 112	190 120	1 291 688	191 793	1 351 003	192 880
Финансов резултат	- 970 075	- 1 168 554	- 969 868	- 1 105 843	- 967 712	- 1 126 987	- 874 241	- 1 056 127	- 774 377	- 992 889

(продължава)

(продължение)

(хил. лв.)

	VI.2000		IX.2000		X.2000		XI.2000		XII.2000	
	всички банки	в т. ч. в ликвидация	всички банки	в т. ч. в ликвидация	всички банки	в т. ч. в ликвидация	всички банки	в т. ч. в ликвидация	всички банки	в т. ч. в ликвидация
РЕЗЕРВИ	704 605	6 739	596 479	892	616 201	751	645 449	688	601 722	603
ЧУЖДЕСТРАННИ АКТИВИ	3 769 825	124 113	4 702 133	69 601	4 491 869	67 332	4 300 852	66 251	4 168 587	63 417
ВЗЕМАНИЯ ОТ ДЪРЖАВНИЯ БЮДЖЕТ	1 220 682	51 646	1 138 842	2 427	1 181 616	2 362	1 118 728	2 193	1 108 817	1 589
в левове	797 799	3 714	784 302	1 146	856 298	1 077	813 340	910	826 988	312
във валута	422 883	47 932	354 540	1 281	325 318	1 285	305 388	1 283	281 829	1 277
ВЗЕМАНИЯ ОТ ДЪРЖАВНИ ФОНДОВЕ И ИЗВЪНБЮДЖЕТНИ СМЕТКИ	10	0	9	0	5	0	7	0	9	0
в левове	10	0	9	0	5	0	7	0	9	0
ВЗЕМАНИЯ ОТ МЕСТНИТЕ БЮДЖЕТИ	30 976	0	27 252	0	29 369	0	31 830	0	31 791	0
в левове	1 641	0	1 228	0	1 111	0	1 065	0	930	0
във валута	29 335	0	26 024	0	28 258	0	30 765	0	30 861	0
ВЗЕМАНИЯ ОТ НЕФИНАНСОВИ ДЪРЖАВНИ ПРЕДПРИЯТИЯ	618 989	329 846	444 655	240 265	450 712	250 003	446 338	245 637	419 620	235 312
в левове	202 832	82 161	153 647	54 419	154 321	53 288	152 421	53 308	141 530	53 072
във валута	416 157	247 685	291 008	185 846	296 391	196 715	293 917	192 329	278 090	182 240
ВЗЕМАНИЯ ОТ ЧАСТНИ ПРЕДПРИЯТИЯ	3 059 843	854 686	3 109 447	639 198	3 208 987	620 607	3 214 603	611 136	3 116 426	540 944
в левове	1 359 054	113 310	1 469 757	95 896	1 552 013	98 787	1 583 094	98 490	1 590 973	90 781
във валута	1 700 789	741 376	1 639 690	543 302	1 656 974	521 820	1 631 509	512 646	1 525 453	450 163
ВЗЕМАНИЯ ОТ НАСЕЛЕНИЕТО	578 601	3 658	596 392	3 786	601 115	3 846	606 290	3 774	604 007	3 601
в левове	563 234	197	574 047	181	577 760	174	582 573	173	585 480	147
във валута	15 367	3 461	22 345	3 605	23 355	3 672	23 717	3 601	18 527	3 454
ВЗЕМАНИЯ ОТ НЕБАНКОВИ ФИНАНСОВИ ИНСТИТУЦИИ	37 045	21 073	35 272	16 909	33 996	17 273	33 644	16 830	24 314	5 657
в левове	6 830	1 681	6 918	1 002	6 549	886	6 914	814	9 211	661
във валута	30 215	19 392	28 354	15 907	27 447	16 387	26 730	16 016	15 103	4 996
ДРУГИ ПОЗИЦИИ (нето)	-1 725 745	-1 140 710	-1 499 849	-810 540	-1 356 042	-743 507	-1 297 705	-752 895	-1 206 487	-713 257
в левове	-1 754 240	-1 199 160	-1 566 740	-874 250	-1 431 850	-809 974	-1 369 542	-807 825	-1 296 578	-784 098
във валута	28 495	58 450	66 891	63 710	75 808	66 467	71 837	54 930	90 091	70 841
БЕЗСРОЧНИ ДЕПОЗИТИ (в левове)	1 011 407	0	1 162 326	0	1 186 825	0	1 182 971	0	1 258 615	0
държавни предприятия	286 760	0	288 231	0	306 233	0	322 203	0	323 050	0
частни предприятия	580 911	0	712 898	0	718 667	0	689 172	0	741 345	0
население	120 256	0	139 062	0	142 703	0	151 543	0	170 221	0
небанкови финансови институции	23 480	0	22 135	0	19 222	0	20 053	0	23 999	0
СРОЧНИ, СПЕСТОВНИ И ДЕПОЗИТИ В ЧУЖДЕСТРАННА ВАЛУТА	4 339 492	0	4 739 047	0	4 885 752	0	4 768 763	0	4 595 595	0
СРОЧНИ ДЕПОЗИТИ (в левове)	975 877	0	1 087 566	0	1 045 904	0	988 481	0	960 971	0
държавни предприятия	146 624	0	238 118	0	187 695	0	129 255	0	104 766	0
частни предприятия	67 671	0	102 243	0	106 606	0	106 348	0	89 691	0
население	701 847	0	701 633	0	703 825	0	704 497	0	703 554	0
небанкови финансови институции	59 735	0	45 572	0	47 778	0	48 381	0	62 960	0
СПЕСТОВНИ ДЕПОЗИТИ (в левове)	409 596	0	427 062	0	427 940	0	432 731	0	452 241	0
ДЕПОЗИТИ В ЧУЖДЕСТРАННА ВАЛУТА	2 954 019	0	3 224 419	0	3 411 908	0	3 347 551	0	3 182 383	0
държавни предприятия	355 686	0	298 023	0	313 814	0	298 760	0	317 079	0
частни предприятия	580 650	0	691 524	0	740 137	0	690 036	0	565 750	0
население	1 930 715	0	2 186 165	0	2 301 549	0	2 302 441	0	2 250 529	0
небанкови финансови институции	86 968	0	48 707	0	56 408	0	56 314	0	49 025	0

(продължава)

(продължение)

(хил. лв.)

	VI.2000		IX.2000		X.2000		XI.2000		XII.2000	
	всички банки	в т. ч. в ликвидация	всички банки	в т. ч. в ликвидация	всички банки	в т. ч. в ликвидация	всички банки	в т. ч. в ликвидация	всички банки	в т. ч. в ликвидация
ИНСТРУМЕНТИ НА ПАРИЧНИЯ ПАЗАР, БЛОКИРАНИ ДЕПОЗИТИ И ДЕПОЗИТИ В БАНКИ В ЛИКВИДАЦИЯ	351 830	116 429	370 859	94 766	312 816	95 416	343 277	85 367	384 714	81 798
ИНСТРУМЕНТИ НА ПАРИЧНИЯ ПАЗАР	1 210	0	1 349	0	3 217	0	4 765	0	65 679	0
в левове	604	0	588	0	2 415	0	3 425	0	20 266	0
държавни предприятия	182	0	165	0	2 160	0	3 174	0	4 149	0
частни предприятия	182	0	182	0	18	0	18	0	15 774	0
небанкови финансови институции	240	0	241	0	237	0	233	0	343	0
във валута	606	0	761	0	802	0	1 340	0	45 413	0
частни предприятия	473	0	391	0	432	0	1 307	0	45 381	0
население	32	0	32	0	32	0	32	0	32	0
небанкови финансови институции	101	0	338	0	338	0	1	0	0	0
ДЕПОЗИТИ СРЕЩУ ВНОС И БЛОКИРАНИ ДЕПОЗИТИ	234 191	0	274 744	0	214 183	0	253 145	0	237 237	0
в левове	80 852	0	87 184	0	73 881	0	115 344	0	94 032	0
държавни предприятия	33 048	0	32 945	0	26 520	0	59 075	0	37 971	0
частни предприятия	41 276	0	43 903	0	37 413	0	45 229	0	45 962	0
население	4 923	0	4 965	0	4 637	0	5 224	0	5 098	0
небанкови финансови институции	1 605	0	5 371	0	5 311	0	5 816	0	5 001	0
във валута	153 339	0	187 560	0	140 302	0	137 801	0	143 205	0
държавни предприятия	69 540	0	72 606	0	54 484	0	61 172	0	83 451	0
частни предприятия	75 366	0	104 703	0	75 533	0	67 107	0	51 106	0
население	6 647	0	8 104	0	8 741	0	8 692	0	7 884	0
небанкови финансови институции	1 786	0	2 147	0	1 544	0	830	0	764	0
ДЕПОЗИТИ В БАНКИ В ЛИКВИДАЦИЯ	116 429	116 429	94 766	94 766	95 416	95 416	85 367	85 367	81 798	81 798
в левове	47 955	47 955	23 445	23 445	23 448	23 448	14 581	14 581	14 569	14 569
държавни предприятия	34 324	34 324	15 536	15 536	15 545	15 545	6 677	6 677	6 675	6 675
частни предприятия	9 153	9 153	4 430	4 430	4 425	4 425	4 424	4 424	4 413	4 413
население	3 860	3 860	2 928	2 928	2 927	2 927	2 928	2 928	2 928	2 928
небанкови финансови институции	618	618	551	551	551	551	552	552	553	553
във валута	68 474	68 474	71 321	71 321	71 968	71 968	70 786	70 786	67 229	67 229
държавни предприятия	30 438	30 438	29 330	29 330	28 712	28 712	28 261	28 261	26 939	26 939
частни предприятия	23 032	23 032	25 915	25 915	26 544	26 544	26 132	26 132	25 008	25 008
население	537	537	575	575	591	591	579	579	552	552
небанкови финансови институции	14 467	14 467	15 501	15 501	16 121	16 121	15 814	15 814	14 730	14 730
ЧУЖДЕСТРАННИ ПАСИВИ	1 057 285	463 722	1 102 688	217 208	1 012 520	220 605	921 078	217 964	967 239	208 288
в левове	40 982	251	117 049	148	112 432	148	77 422	148	77 819	148
във валута	1 016 303	463 471	985 639	217 060	900 088	220 457	843 656	217 816	889 420	208 140
ДЕПОЗИТИ НА ДЪРЖАВНИЯ БЮДЖЕТ	661 066	375 262	612 516	308 264	613 703	316 171	604 092	309 898	455 749	276 941
в левове	303 993	134 043	233 679	58 074	247 581	57 667	250 496	57 667	143 968	53 203
във валута	357 073	241 219	378 837	250 190	366 122	258 504	353 596	252 231	311 781	223 738
ДЕПОЗИТИ НА ДЪРЖАВНИ ФОНДОВЕ И ИЗВЪНБЮДЖЕТНИ СМЕТКИ	61 250	3 780	61 696	4 108	69 661	4 147	66 513	4 033	56 186	3 792
в левове	12 961	135	12 337	135	12 647	166	12 090	166	11 207	166
във валута	48 289	3 645	49 359	3 973	57 014	3 981	54 423	3 867	44 979	3 626
ДЕПОЗИТИ НА МЕСТНИТЕ БЮДЖЕТИ	97 007	735	109 242	764	115 887	772	129 481	760	91 304	735
в левове	80 985	360	91 270	355	97 139	355	111 380	355	82 947	355
във валута	16 022	375	17 972	409	18 748	417	18 101	405	8 357	380
СОБСТВЕН КАПИТАЛ	715 452	- 708 888	992 207	- 462 586	1 060 574	- 418 452	1 083 863	- 424 412	1 059 406	- 433 699
Капитал и резерви	1 379 497	198 992	1 329 436	130 366	1 328 692	129 630	1 326 082	129 624	1 332 151	129 383
Финансов резултат	- 664 045	- 907 880	- 337 229	- 592 952	- 268 118	- 548 082	- 242 219	- 554 036	- 272 745	- 563 082

Източник: БНБ.

1.6. НОВОДОГОВОРЕНИ КРЕДИТИ ОТ ТЪРГОВСКИТЕ БАНКИ*

1.6.1. НОВОДОГОВОРЕНИ ЛЕВОВИ КРЕДИТИ ОТ ТЪРГОВСКИТЕ БАНКИ
(млн. лв.)

	Овъдрафт ¹			Краткосрочни кредити			Дългосрочни кредити		
	общо	предприятия	население	общо	предприятия	население	общо	предприятия	население
1999									
февруари				67.9	66.9	1.0	34.3	13.9	20.4
март				68.9	67.5	1.3	27.5	5.9	21.6
април				84.9	83.5	1.4	46.9	18.2	28.7
май				61.2	60.4	0.8	30.0	8.2	21.7
юни				63.8	62.6	1.2	32.0	14.5	17.6
юли				124.7	123.6	1.2	43.6	19.6	24.0
август				95.0	94.3	0.7	35.7	13.0	22.7
септември				126.3	125.6	0.7	28.1	7.4	20.6
октомври				131.7	129.9	1.8	41.3	15.2	26.0
ноември				79.8	78.5	1.4	34.5	16.2	18.2
декември				166.8	165.2	1.6	50.5	27.0	23.5
2000									
януари				84.6	84.2	0.4	19.5	9.4	10.0
февруари				92.2	91.2	1.0	35.2	17.7	17.5
март	84.2	84.2	0.0	103.9	100.6	3.3	69.4	33.4	35.9
април	17.7	17.7	0.0	55.3	52.5	2.8	56.0	19.8	36.1
май	9.6	9.5	0.0	66.2	63.2	3.0	46.7	17.7	29.1
юни	28.8	28.8	0.0	68.9	65.8	3.1	58.4	26.6	31.8
юли	32.8	32.8	0.0	129.8	128.2	1.6	68.3	44.0	24.2
август	9.8	9.7	0.1	71.5	70.6	0.9	66.1	42.1	24.0
септември	26.9	26.8	0.2	97.3	95.8	1.4	52.6	24.2	28.3
октомври	21.1	21.1	0.0	69.5	68.6	0.9	45.7	20.4	25.3
ноември	39.9	39.9	0.0	75.9	74.1	1.8	46.4	20.1	26.2
декември	38.5	38.4	0.1	144.5	142.0	2.4	62.3	28.6	33.7

Източник: БНБ.

1.6.2. НОВОДОГОВОРЕНИ КРЕДИТИ ОТ ТЪРГОВСКИТЕ БАНКИ В ЕВРО
(млн. лв.)

	Овъдрафт ¹			Краткосрочни кредити			Дългосрочни кредити		
	общо	предприятия	население	общо	предприятия	население	общо	предприятия	население
1999									
февруари				26.7	26.7		1.3	1.3	
март				36.6	36.6		2.0	2.0	
април				23.8	23.8		7.1	7.1	
май				28.3	28.3		6.0	6.0	
юни				25.7	25.7		4.0	4.0	
юли				35.0	35.0		11.3	11.3	
август				20.1	20.1		1.4	1.4	
септември				42.3	42.3		6.3	6.3	
октомври				56.9	56.9		62.7	62.7	
ноември				27.1	27.1		9.8	9.8	
декември				68.2	68.2		12.4	12.4	
2000									
януари				52.9	52.9		6.5	6.5	
февруари				34.0	34.0		7.0	7.0	
март	9.3	9.3	-	8.1	8.1	-	16.8	16.8	0.0
април	8.0	8.0	-	4.6	4.6	0.0	14.9	14.8	0.1
май	3.0	3.0	-	21.2	21.2	-	8.4	8.4	0.0
юни	4.2	4.2	-	17.0	17.0	-	10.5	10.5	0.0
юли	1.0	1.0	-	8.2	8.2	-	7.3	7.3	0.0
август	8.9	8.9	-	17.5	17.4	0.0	12.8	12.8	-
септември	8.0	8.0	-	26.6	22.1	4.4	21.8	21.8	-
октомври	23.7	23.7	-	23.2	23.2	-	14.7	14.7	0.0
ноември	1.5	1.5	0.0	15.9	15.9	-	9.1	9.1	0.1
декември	2.4	2.4	-	23.1	23.0	0.1	15.7	15.5	0.1

* На база седмична статистическа информация.

¹ До февруари 2000 г. овъдрафтът е включен в краткосрочните кредити.

Източник: БНБ.

1.6.3. НОВОДОГОВОРЕНИ КРЕДИТИ ОТ ТЪРГОВСКИТЕ БАНКИ В ЩАТСКИ ДОЛАРИ

(млн. лв.)

	Овърдрафт ¹			Краткосрочни кредити			Дългосрочни кредити		
	общо	предприятия	население	общо	предприятия	население	общо	предприятия	население
1999									
февруари				29.4	29.4		3.9	3.9	
март				39.3	39.3		4.8	4.8	
април				89.1	89.1		10.7	10.7	
май				61.3	61.3		4.5	4.5	
юни				63.2	63.2		5.1	5.1	
юли				100.4	100.4		12.7	12.7	
август				111.3	111.3		3.4	3.4	
септември				44.8	44.8		8.4	8.4	
октомври				95.2	95.2		9.3	9.3	
ноември				103.5	103.5		6.6	6.6	
декември				90.9	90.9		15.0	15.0	
2000									
януари				56.1	56.1		8.3	8.3	
февруари				48.2	48.2		5.7	5.7	
март	4.6	4.5	0.0	41.0	41.0	0.0	29.7	28.6	1.0
април	2.0	2.0	0.0	58.1	58.1	0.0	16.9	16.2	0.6
май	4.6	4.5	0.0	11.2	11.2	-	6.4	5.1	1.3
юни	7.1	7.1	-	5.1	5.1	0.0	4.6	3.9	0.7
юли	7.3	7.3	-	13.2	13.0	0.2	50.2	49.6	0.6
август	3.5	3.5	0.0	21.3	20.4	0.9	2.4	2.1	0.3
септември	17.3	17.2	0.0	23.5	23.5	0.0	4.2	3.2	1.0
октомври	4.4	4.3	0.0	10.1	10.0	0.2	24.5	24.0	0.5
ноември	14.2	14.2	-	13.9	13.9	0.0	4.4	3.5	0.9
декември	2.8	2.8	-	44.2	44.1	0.0	30.9	30.0	0.9

* На база седмична статистическа информация.

¹ До февруари 2000 г. овърдрафтът е включен в краткосрочните кредити.

Източник: БНБ.

1.7. МЕСЕЧНИ БАЛАНСИ И ОТЧЕТИ ЗА ПРИХОДИТЕ И РАЗХОДИТЕ НА БАНКОВАТА СИСТЕМА

1.7.1. МЕСЕЧЕН БАЛАНС НА БАНКОВАТА СИСТЕМА КЪМ МАРТ 2000 г.
(хил. лв.)

	Общо	в това число	
		левове	валута
А К Т И В И			
ПАРИЧНИ СРЕДСТВА В КАСА И ПО РАЗПЛАЩАТЕЛНИ СМЕТКИ В БНБ	871 569	474 433	397 136
Вземания от банки и други финансови институции	3 342 187	144 583	3 197 604
Ценни книжа в оборотен портфейл	1 063 517	746 759	316 758
Ценни книжа в инвестиционен портфейл	608 368	134 162	474 206
Предоставени кредити на бюджета	4 370	4 370	0
Предоставени кредити на държавни предприятия	244 273	96 295	147 978
Предоставени кредити на частни предприятия	1 717 416	1 046 142	671 274
Предоставени кредити на граждани и домакинства	507 715	501 315	6 400
Предоставени кредити на нефинансови институции и други клиенти	2 473 774	1 648 122	825 652
ДОХОДОНОСНИ АКТИВИ	7 487 846	2 673 626	4 814 220
Активи за препродажба	12 823	12 823	0
Вземания по лихви и други активи	220 525	139 034	81 491
Дълготрайни активи	351 981	351 981	0
ОБЩО АКТИВИ	8 944 744	3 651 897	5 292 847
В т. ч. заложене активи	283 275	94 405	188 870
П А С И В И И К А П И Т А Л			
Депозити от банки	535 554	162 839	372 715
Депозити от други финансови институции	168 000	77 229	90 771
Депозити от нефинансови институции и други клиенти	5 896 406	2 644 028	3 252 378
ОБЩО ДЕПОЗИТИ	6 599 960	2 884 096	3 715 864
Краткосрочно привлечени средства	56 077	25 940	30 137
Задължения по лихви и други пасиви	713 287	518 032	195 255
Дългосрочно привлечени средства	186 147	14 344	171 803
Подчинен срочен дълг	0	0	0
ОБЩО ПАСИВИ	7 555 471	3 442 412	4 113 059
Капитал	1 009 300	1 009 300	0
Резерви	379 973	379 973	0
КАПИТАЛ И РЕЗЕРВИ	1 389 273	1 389 273	0
ОБЩО ПАСИВИ И СОБСТВЕН КАПИТАЛ	8 944 744	4 831 685	4 113 059
Кредитни заместители	616 660	198 016	418 644
Деривати	906 362	27 962	878 400
ЗАДБАЛАНСОВИ ПАСИВИ	1 523 022	225 978	1 297 044

Източник: БНБ.

1.7.2. МЕСЕЧЕН ОТЧЕТ ЗА ПРИХОДИТЕ И РАЗХОДИТЕ НА БАНКОВАТА СИСТЕМА КЪМ МАРТ 2000 г.
(хил. лв.)

	Общо	в това число	
		левове	валута
Приходи от лихви по вземания от банки и други финансови институции	35 064	1 169	33 895
Приходи от лихви по кредити на нефинансови институции и други клиенти	81 416	55 270	26 146
Приходи от ценни книжа в инвестиционен портфейл	10 667	4 366	6 301
ПРИХОДИ ОТ ЛИХВИ	127 147	60 805	66 342
Разходи за лихви по депозити на банки и други финансови институции	6 677	1 631	5 046
Разходи за лихви по депозити на нефинансови институции и други клиенти	31 314	10 712	20 602
Разходи за лихви по привлечени средства	2 840	143	2 697
РАЗХОДИ ЗА ЛИХВИ	40 831	12 486	28 345
НЕТЕН ЛИХВЕН ДОХОД	86 316	48 319	37 997
Печалба/загуба от търговия и преоценка	66 509		
(намалено с провизии за загуби от кредити)	11 111		
НЕТЕН ЛИХВЕН ДОХОД И НЕТЕН ДОХОД ОТ ТЪРГОВИЯ И ПРЕОЦЕНКА	141 714		
Други нелихвени приходи	35 433		
Оперативен резултат от дейността преди разходите по икономически елементи	177 147		
Разходи по икономически елементи	95 824		
ОПЕРАТИВНА ПЕЧАЛБА/ЗАГУБА ПРЕДИ ОБЛАГАНЕ И ИЗВЪНРЕДНИ ОПЕРАЦИИ	81 323		
Печалба/загуба от преоценка и извънредни приходи/разходи	21 601		
Печалба/загуба преди данъчно облагане	102 924		
Нетна печалба/загуба след данъчно облагане	70 837		
ТЕКУЩА ПЕЧАЛБА/ЗАГУБА	70 837		

Източник: БНБ.

1.7.3. МЕСЕЧЕН БАЛАНС НА БАНКОВАТА СИСТЕМА КЪМ ЮНИ 2000 г.

(хил. лв.)

	Общо	в това число	
		левове	валута
А К Т И В И			
ПАРИЧНИ СРЕДСТВА В КАСА И ПО РАЗПЛАЩАТЕЛНИ СМЕТКИ В БНБ	864 897	412 139	452 758
Вземания от банки и други финансови институции	3 188 322	112 458	3 075 864
Ценни книжа в оборотен портфейл	1 117 736	721 384	396 352
Ценни книжа в инвестиционен портфейл	594 620	139 196	455 424
Предоставени кредити на бюджета	7 507	7 507	0
Предоставени кредити на държавни предприятия	201 676	86 344	115 332
Предоставени кредити на частни предприятия	1 878 921	1 099 850	779 071
Предоставени кредити на граждани и домакинства	544 639	535 879	8 760
Предоставени кредити на нефинансови институции и други клиенти	2 632 743	1 729 580	903 163
ДОХОДОНОСНИ АКТИВИ	7 533 421	2 702 618	4 830 803
Активи за препродажба	12 282	12 282	0
Вземания по лихви и други активи	206 907	131 534	75 373
Дълготрайни активи	369 254	369 254	0
ОБЩО АКТИВИ	8 986 761	3 627 827	5 358 934
В т. ч. заложен активи	304 243	125 633	178 610
П А С И В И И К А П И Т А Л			
Депозити от банки	507 985	151 240	356 745
Депозити от други финансови институции	177 074	85 233	91 841
Депозити от нефинансови институции и други клиенти	5 952 667	2 657 906	3 294 761
ОБЩО ДЕПОЗИТИ	6 637 726	2 894 379	3 743 347
Краткосрочно привлечени средства	85 106	30 975	54 131
Задължения по лихви и други пасиви	629 498	445 049	184 449
Дългосрочно привлечени средства	201 878	21 369	180 509
Подчинен срочен дълг	0	0	0
ОБЩО ПАСИВИ	7 554 208	3 391 772	4 162 436
Капитал	1 042 600	1 042 600	0
Резерви	389 953	389 953	0
КАПИТАЛ И РЕЗЕРВИ	1 432 553	1 432 553	0
ОБЩО ПАСИВИ И СОБСТВЕН КАПИТАЛ	8 986 761	4 824 325	4 162 436
Кредитни заместители	634 480	210 548	423 932
Деривати	679 785	17 605	662 180
ЗАДБАЛАНСОВИ ПАСИВИ	1 314 265	228 153	1 086 112

Източник: БНБ.

1.7.4. МЕСЕЧЕН ОТЧЕТ ЗА ПРИХОДИТЕ И РАЗХОДИТЕ НА БАНКОВАТА СИСТЕМА КЪМ ЮНИ 2000 г.

(хил. лв.)

	Общо	в това число	
		левове	валута
Приходи от лихви по вземания от банки и други финансови институции	78 274	2 634	75 640
Приходи от лихви по кредити на нефинансови институции и други клиенти	169 906	114 882	55 024
Приходи от ценни книжа в инвестиционен портфейл	21 388	9 038	12 350
ПРИХОДИ ОТ ЛИХВИ	269 568	126 554	143 014
Разходи за лихви по депозити на банки и други финансови институции	15 213	4 513	10 700
Разходи за лихви по депозити на нефинансови институции и други клиенти	64 969	21 637	43 332
Разходи за лихви по привлечени средства	6 427	466	5 961
РАЗХОДИ ЗА ЛИХВИ	86 609	26 616	59 993
НЕТЕН ЛИХВЕН ДОХОД	182 959	99 938	83 021
Печалба/загуба от търговия и преоценка	92 316		
(намалено с провизии за загуби от кредити)	18 322		
НЕТЕН ЛИХВЕН ДОХОД И НЕТЕН ДОХОД ОТ ТЪРГОВИЯ И ПРЕОЦЕНКА	256 953		
Други нелихвени приходи	90 709		
Оперативен резултат от дейността преди разходите по икономически елементи	347 662		
Разходи по икономически елементи	205 416		
ОПЕРАТИВНА ПЕЧАЛБА/ЗАГУБА ПРЕДИ ОБЛАГАНЕ И ИЗВЪНРЕДНИ ОПЕРАЦИИ	142 246		
Печалба/загуба от преоценка и извънредни приходи/разходи	26 808		
Печалба/загуба преди данъчно облагане	169 054		
Нетна печалба/загуба след данъчно облагане	121 916		
ТЕКУЩА ПЕЧАЛБА/ЗАГУБА	121 916		

Източник: БНБ.

1.7.5. МЕСЕЧЕН БАЛАНС НА БАНКОВАТА СИСТЕМА КЪМ СЕПТЕМВРИ 2000 г.
(хил. лв.)

	Общо	в това число	
		левове	валута
А К Т И В И			
ПАРИЧНИ СРЕДСТВА В КАСА И ПО РАЗПЛАЩАТЕЛНИ СМЕТКИ В БНБ	751 164	427 126	324 038
Вземания от банки и други финансови институции	4 223 983	139 952	4 084 031
Ценни книжа в оборотен портфейл	1 167 447	715 390	452 057
Ценни книжа в инвестиционен портфейл	515 721	115 167	400 554
Предоставени кредити на бюджета	5 619	5 619	0
Предоставени кредити на държавни предприятия	130 318	61 351	68 967
Предоставени кредити на частни предприятия	2 111 145	1 205 610	905 535
Предоставени кредити на граждани и домакинства	560 411	544 842	15 569
Предоставени кредити на нефинансови институции и други клиенти	2 807 493	1 817 422	990 071
ДОХОДОНОСНИ АКТИВИ	8 714 644	2 787 931	5 926 713
Активи за препродажба	14 936	14 936	0
Вземания по лихви и други активи	214 439	135 849	78 590
Дълготрайни активи	379 047	379 047	0
ОБЩО АКТИВИ	10 074 230	3 744 889	6 329 341
В т. ч. заложені активи	558 966	237 860	321 106
П А С И В И И К А П И Т А Л			
Депозити от банки	737 278	218 218	519 060
Депозити от други финансови институции	125 812	69 665	56 147
Депозити от нефинансови институции и други клиенти	6 643 183	2 971 912	3 671 271
ОБЩО ДЕПОЗИТИ	7 506 273	3 259 795	4 246 478
Краткосрочно привлечени средства	130 432	42 327	88 105
Задължения по лихви и други пасиви	751 125	540 984	210 141
Дългосрочно привлечени средства	222 095	23 410	198 685
Подчинен срочен дълг	0	0	0
ОБЩО ПАСИВИ	8 609 925	3 866 516	4 743 409
Капитал	1 072 128	1 072 128	0
Резерви	392 177	392 177	0
КАПИТАЛ И РЕЗЕРВИ	1 464 305	1 464 305	0
ОБЩО ПАСИВИ И СОБСТВЕН КАПИТАЛ	10 074 230	5 330 821	4 743 409
Кредитни заместители	734 339	261 276	473 063
Деривати	408 699	56 253	352 446
ЗАДБАЛАНСОВИ ПАСИВИ	1 143 038	317 529	825 509

Източник: БНБ.

1.7.6. МЕСЕЧЕН ОТЧЕТ ЗА ПРИХОДИТЕ И РАЗХОДИТЕ НА БАНКОВАТА СИСТЕМА КЪМ СЕПТЕМВРИ 2000 г.
(хил. лв.)

	Общо	в това число	
		левове	валута
Приходи от лихви по вземания от банки и други финансови институции	133 657	4 097	129 560
Приходи от лихви по кредити на нефинансови институции и други клиенти	261 699	177 588	84 111
Приходи от ценни книжа в инвестиционен портфейл	32 120	13 193	18 927
ПРИХОДИ ОТ ЛИХВИ	427 476	194 878	232 598
Разходи за лихви по депозити на банки и други финансови институции	23 509	6 907	16 602
Разходи за лихви по депозити на нефинансови институции и други клиенти	101 280	33 607	67 673
Разходи за лихви по привлечени средства	10 827	875	9 952
РАЗХОДИ ЗА ЛИХВИ	135 616	41 389	94 227
НЕТЕН ЛИХВЕН ДОХОД	291 860	153 489	138 371
Печалба/загуба от търговия и преоценка	283 006		
(намалено с провизии за загуби от кредити)	103 058		
НЕТЕН ЛИХВЕН ДОХОД И НЕТЕН ДОХОД ОТ ТЪРГОВИЯ И ПРЕОЦЕНКА	471 808		
Други нелихвени приходи	141 178		
Оперативен резултат от дейността преди разходите по икономически елементи	612 986		
Разходи по икономически елементи	316 188		
ОПЕРАТИВНА ПЕЧАЛБА/ЗАГУБА ПРЕДИ ОБЛАГАНЕ И ИЗВЪНРЕДНИ ОПЕРАЦИИ	296 798		
Печалба/загуба от преоценка и извънредни приходи/разходи	53 303		
Печалба/загуба преди данъчно облагане	350 101		
Нетна печалба/загуба след данъчно облагане	238 811		
ТЕКУЩА ПЕЧАЛБА/ЗАГУБА	238 811		

Източник: БНБ.

1.7.7. МЕСЕЧЕН БАЛАНС НА БАНКОВАТА СИСТЕМА КЪМ ДЕКЕМВРИ 2000 г.

(хил. лв.)

	Общо	в това число	
		левове	валута
А К Т И В И			
ПАРИЧНИ СРЕДСТВА В КАСА И ПО РАЗПЛАЩАТЕЛНИ СМЕТКИ В БНБ	736 961	449 384	287 577
Вземания от банки и други финансови институции	3 895 202	182 265	3 712 937
Ценни книжа в оборотен портфейл	1 061 816	701 869	359 947
Ценни книжа в инвестиционен портфейл	436 999	162 425	274 574
Предоставени кредити на бюджета	3 445	3 445	0
Предоставени кредити на държавни предприятия	117 034	54 400	62 634
Предоставени кредити на частни предприятия	2 332 882	1 326 054	1 006 828
Предоставени кредити на граждани и домакинства	568 893	556 407	12 486
Предоставени кредити на нефинансови институции и други клиенти	3 022 254	1 940 306	1 081 948
ДОХОДОНОСНИ АКТИВИ	8 416 271	2 986 865	5 429 406
Активи за препродажба	8 483	8 483	0
Вземания по лихви и други активи	205 058	136 618	68 440
Дълготрайни активи	406 747	406 747	0
ОБЩО АКТИВИ	9 773 520	3 988 097	5 785 423
В т. ч. заложені активи	517 871	247 820	270 051
П А С И В И И К А П И Т А Л			
Депозити от банки	583 591	211 532	372 059
Депозити от други финансови институции	142 921	88 278	54 643
Депозити от нефинансови институции и други клиенти	6 389 689	2 855 923	3 533 766
ОБЩО ДЕПОЗИТИ	7 116 201	3 155 733	3 960 468
Краткосрочно привлечени средства	199 735	89 945	109 790
Задължения по лихви и други пасиви	684 622	467 367	217 255
Дългосрочно привлечени средства	272 800	24 992	247 808
Подчинен срочен дълг	0	0	0
ОБЩО ПАСИВИ	8 273 358	3 738 037	4 535 321
Капитал	1 105 289	1 105 289	0
Резерви	394 873	394 873	0
КАПИТАЛ И РЕЗЕРВИ	1 500 162	1 500 162	0
ОБЩО ПАСИВИ И СОБСТВЕН КАПИТАЛ	9 773 520	5 238 199	4 535 321
Кредитни заместители	761 774	300 999	460 775
Деривати	377 175	82 783	294 392
ЗАДБАЛАНСОВИ ПАСИВИ	1 138 949	383 782	755 167

Източник: БНБ.

1.7.8. МЕСЕЧЕН ОТЧЕТ ЗА ПРИХОДИТЕ И РАЗХОДИТЕ НА БАНКОВАТА СИСТЕМА КЪМ ДЕКЕМВРИ 2000 г.

(хил. лв.)

	Общо	в това число	
		левове	валута
Приходи от лихви по вземания от банки и други финансови институции	193 142	5 937	187 205
Приходи от лихви по кредити на нефинансови институции и други клиенти	367 608	248 985	118 623
Приходи от ценни книжа в инвестиционен портфейл	40 232	18 682	21 550
ПРИХОДИ ОТ ЛИХВИ	600 982	273 604	327 378
Разходи за лихви по депозити на банки и други финансови институции	32 102	9 607	22 495
Разходи за лихви по депозити на нефинансови институции и други клиенти	138 615	45 396	93 219
Разходи за лихви по привлечени средства	15 822	1 537	14 285
РАЗХОДИ ЗА ЛИХВИ	186 539	56 540	129 999
НЕТЕН ЛИХВЕН ДОХОД	414 443	217 064	197 379
Печалба/загуба от търговия и преоценка	332 007		
(намалено с провизии за загуби от кредити)	64 634		
НЕТЕН ЛИХВЕН ДОХОД И НЕТЕН ДОХОД ОТ ТЪРГОВИЯ И ПРЕОЦЕНКА	681 816		
Други нелихвени приходи	190 321		
Оперативен резултат от дейността преди разходите по икономически елементи	872 137		
Разходи по икономически елементи	468 959		
ОПЕРАТИВНА ПЕЧАЛБА/ЗАГУБА ПРЕДИ ОБЛАГАНЕ И ИЗВЪНРЕДНИ ОПЕРАЦИИ	403 178		
Печалба/загуба от преоценка и извънредни приходи/разходи	14 285		
Печалба/загуба преди данъчно облагане	417 463		
Нетна печалба/загуба след данъчно облагане	282 701		
ТЕКУЩА ПЕЧАЛБА/ЗАГУБА	282 701		

Източник: БНБ.

1.8. ГРУПИ БАНКИ*

(към 31 декември 2000 г.)

Код	Банка
I група	
200	Обединена българска банка
300	Банка ДСК
621	Булбанк
II група	
400	СЖ Експресбанк
440	БНП – Дрезднербанк, България
660	ТБ „Биохим“
800	ТБ „Хеброс“
920	Българска пощенска банка
III група	
130	Общинска банка
150	Първа инвестиционна банка
155	Райфайзенбанк, България
320	Росексимбанк
790	Централна кооперативна банка
888	Стопанска и инвестиционна банка
IV група	
120	Нефтинвестбанк
160	Българо-американска кредитна банка
170	Евробанк
195	Юнионбанк
220	Корпоративна търговска банка
240	Демирбанк, България
260	Токуда кредит експрес банк
470	Първа източна международна банка
480	Интернешънал комършал банк, България
545	ЧПБ „Тексим“
561	ТБ „България-инвест“
620	Насърчителна банка
890	Международна банка за търговия и развитие
V група	
140	Хипоферайнсбанк, България, клон София
145	ИНГ банк Н.В., клон София
180	Сосиете женерал, клон София
190	Хиосбанк, клон София
199	Национална банка на Гърция, клон София
250	Ситибанк Н. А., клон София
350	Те-Дже зираат банкасы, клон София
898	Алфа банка, клон София

* Банките са разделени на пет групи в зависимост от размера на балансовото им число. Промените в групите ще се извършват при наличието на достатъчно основание, че изменението на балансовото число е резултат от фундаментални фактори.

I група над 500 млн. лв.
 II група 300 – 500 млн. лв.
 III група 100 – 300 млн. лв.
 IV група до 100 млн. лв.
 V група клонове на чуждестранни банки

Източник: БНБ.

1.9. КАПИТАЛОВА АДЕКВАТНОСТ НА ТЪРГОВСКИТЕ БАНКИ КЪМ 31 ДЕКЕМВРИ 2000 г. (по Наредба № 8)

Групи банки	Капиталова база (хил. лв.)	Общ рисков компонент (2000.2+3000.2+4000.2) (хил. лв.)	Обща капиталова адекватност (1000/5100) (%)
I група	738 364	1 779 673	41.49
II група	258 371	942 864	27.40
III група	148 057	695 176	21.30
IV група	233 179	448 492	51.99
Общо за банковата система	1 377 971	3 866 204	35.64

Забележка: В изчисленията за банковата система не участва V група.

Източник: БНБ.

1.10. СЪСТОЯНИЕ НА КРЕДИТНИЯ ПОРТФЕЙЛ НА ТЪРГОВСКИТЕ БАНКИ

Групи банки	Кредити	XII.2000 г.
I група		
	ВСИЧКО (хил. лв.)	3 618 149
	Редовни (%)	96.98
	Под наблюдение (%)	0.97
	Нередовни (%)	0.58
	Съмнителни (%)	0.50
	Загуба (%)	0.97
	Провизии (%)	3.99
II група		
	ВСИЧКО (хил. лв.)	1 651 863
	Редовни (%)	84.56
	Под наблюдение (%)	3.23
	Нередовни (%)	0.77
	Съмнителни (%)	0.85
	Загуба (%)	10.59
	Провизии (%)	12.53
III група		
	ВСИЧКО (хил. лв.)	881 150
	Редовни (%)	90.45
	Под наблюдение (%)	5.99
	Нередовни (%)	0.54
	Съмнителни (%)	0.96
	Загуба (%)	2.07
	Провизии (%)	5.61
IV група		
	ВСИЧКО (хил. лв.)	551 850
	Редовни (%)	80.30
	Под наблюдение (%)	10.08
	Нередовни (%)	2.25
	Съмнителни (%)	3.53
	Загуба (%)	3.84
	Провизии (%)	8.82
V група		
	ВСИЧКО (хил. лв.)	692 053
	Редовни (%)	92.52
	Под наблюдение (%)	1.55
	Нередовни (%)	5.14
	Съмнителни (%)	0.22
	Загуба (%)	0.57
	Провизии (%)	4.08
Общо за банковата система		
	ВСИЧКО (хил. лв.)	7 395 065
	Редовни (%)	91.77
	Под наблюдение (%)	2.81
	Нередовни (%)	1.17
	Съмнителни (%)	0.83
	Загуба (%)	3.43
	Провизии (%)	6.46

Източник: БНБ.

1.11. СЪОТНОШЕНИЯ НА ВИСОКОЛИКВИДНИ АКТИВИ

(като процент от депозитите)

Групи търговски банки	XII.2000 г.*
I група	
Първична ликвидност	8.97
Вторична ликвидност	21.94
II група	
Първична ликвидност	10.07
Вторична ликвидност	31.48
III група	
Първична ликвидност	15.49
Вторична ликвидност	40.52
IV група	
Първична ликвидност	16.20
Вторична ликвидност	28.44
V група	
Първична ликвидност	8.26
Вторична ликвидност	9.10
Общо за банковата система	
Първична ликвидност	10.36
Вторична ликвидност	25.98

* Вторичната ликвидност е представена като отношение на високоликвидните активи към привлечените средства по смисъла на Наредба № 11 на БНБ.

Източник: БНБ.

1.12. МЕСЕЧНИ БАЛАНСИ И ОТЧЕТИ ЗА ПРИХОДИТЕ И РАЗХОДИТЕ НА БАНКИТЕ ПО ГРУПИ

1.12.1. МЕСЕЧЕН БАЛАНС НА БАНКИТЕ ОТ ПЪРВА ГРУПА КЪМ ДЕКЕМВРИ 2000 г.

(хил. лв.)

	Общо	в това число	
		левове	валута
А К Т И В И			
ПАРИЧНИ СРЕДСТВА В КАСА И ПО РАЗПЛАЩАТЕЛНИ СМЕТКИ В БНБ	326 939	176 800	150 139
Вземания от банки и други финансови институции	2 371 951	65 115	2 306 836
Ценни книжа в оборотен портфейл	471 196	388 254	82 942
Ценни книжа в инвестиционен портфейл	322 873	151 562	171 311
Предоставени кредити на бюджета	1 187	1 187	0
Предоставени кредити на държавни предприятия	48 491	21 830	26 661
Предоставени кредити на частни предприятия	556 324	397 863	158 461
Предоставени кредити на граждани и домакинства	495 925	495 645	280
Предоставени кредити на нефинансови институции и други клиенти	1 101 927	916 525	185 402
ДОХОДОНОСНИ АКТИВИ	4 267 947	1 521 456	2 746 491
Активи за препродажба	0	0	0
Вземания по лихви и други активи	106 650	68 519	38 131
Дълготрайни активи	172 056	172 056	0
ОБЩО АКТИВИ	4 873 592	1 938 831	2 934 761
В т. ч. заложені активи	247 150	128 340	118 810
П А С И В И И К А П И Т А Л			
Депозити от банки	55 646	10 806	44 840
Депозити от други финансови институции	25 092	12 139	12 953
Депозити от нефинансови институции и други клиенти	3 564 341	1 724 506	1 839 835
ОБЩО ДЕПОЗИТИ	3 645 079	1 747 451	1 897 628
Краткосрочно привлечени средства	13 200	12 984	216
Задължения по лихви и други пасиви	380 735	340 956	39 779
Дългосрочно привлечени средства	42 598	0	42 598
Подчинен срочен дълг	0	0	0
ОБЩО ПАСИВИ	4 081 612	2 101 391	1 980 221
Капитал	550 951	550 951	0
Резерви	241 029	241 029	0
КАПИТАЛ И РЕЗЕРВИ	791 980	791 980	0
ОБЩО ПАСИВИ И СОБСТВЕН КАПИТАЛ	4 873 592	2 893 371	1 980 221
Кредитни заместители	212 685	30 325	182 360
Деривати	69 563	5 572	63 991
ЗАДБАЛАНСОВИ ПАСИВИ	282 248	35 897	246 351

Източник: БНБ.

1.12.2. МЕСЕЧЕН ОТЧЕТ ЗА ПРИХОДИТЕ И РАЗХОДИТЕ НА БАНКИТЕ ОТ ПЪРВА ГРУПА КЪМ ДЕКЕМВРИ 2000 г.

(хил. лв.)

	Общо	в това число	
		левове	валута
Приходи от лихви по вземания от банки и други финансови институции	110 429	1 610	108 819
Приходи от лихви по кредити на нефинансови институции и други клиенти	160 008	135 466	24 542
Приходи от ценни книжа в инвестиционен портфейл	23 307	6 822	16 485
ПРИХОДИ ОТ ЛИХВИ	293 744	143 898	149 846
Разходи за лихви по депозити на банки и други финансови институции	2 494	451	2 043
Разходи за лихви по депозити на нефинансови институции и други клиенти	75 268	33 683	41 585
Разходи за лихви по привлечени средства	367	186	181
РАЗХОДИ ЗА ЛИХВИ	78 129	34 320	43 809
НЕТЕН ЛИХВЕН ДОХОД	215 615	109 578	106 037
Печалба/загуба от търговия и преоценка	241 995		
(намалено с провизии за загуби от кредити)	8 347		
НЕТЕН ЛИХВЕН ДОХОД И НЕТЕН ДОХОД ОТ ТЪРГОВИЯ И ПРЕОЦЕНКА	449 263		
Други нелихвени приходи	78 564		
Оперативен резултат от дейността преди разходите по икономически елементи	527 827		
Разходи по икономически елементи	185 374		
ОПЕРАТИВНА ПЕЧАЛБА/ЗАГУБА ПРЕДИ ОБЛАГАНЕ И ИЗВЪНРЕДНИ ОПЕРАЦИИ	342 453		
Печалба/загуба от преоценка и извънредни приходи/разходи	5 474		
Печалба/загуба преди данъчно облагане	347 927		
Нетна печалба/загуба след данъчно облагане	238 607		
ТЕКУЩА ПЕЧАЛБА/ЗАГУБА	238 607		

Източник: БНБ.

1.12.3. МЕСЕЧЕН БАЛАНС НА БАНКИТЕ ОТ ВТОРА ГРУПА КЪМ ДЕКЕМВРИ 2000 г.

(хил. лв.)

	Общо	в това число	
		левове	валута
А К Т И В И			
ПАРИЧНИ СРЕДСТВА В КАСА И ПО РАЗПЛАЩАТЕЛНИ СМЕТКИ В БНБ	170 144	119 505	50 639
Вземания от банки и други финансови институции	794 068	55 738	738 330
Ценни книжа в оборотен портфейл	287 142	125 709	161 433
Ценни книжа в инвестиционен портфейл	99 006	3 086	95 920
Предоставени кредити на бюджета	208	208	0
Предоставени кредити на държавни предприятия	42 534	18 100	24 434
Предоставени кредити на частни предприятия	562 058	431 516	130 542
Предоставени кредити на граждани и домакинства	46 004	45 469	535
Предоставени кредити на нефинансови институции и други клиенти	650 804	495 293	155 511
ДОХОДНОСНИ АКТИВИ	1 831 020	679 826	1 151 194
Активи за препродажба	3 475	3 475	0
Вземания по лихви и други активи	28 845	23 687	5 158
Дълготрайни активи	109 428	109 428	0
ОБЩО АКТИВИ	2 142 912	935 921	1 206 991
В т. ч. заложене активи	143 269	43 434	99 835
П А С И В И И К А П И Т А Л			
Депозити от банки	76 063	34 921	41 142
Депозити от други финансови институции	15 441	11 867	3 574
Депозити от нефинансови институции и други клиенти	1 598 021	625 943	972 078
ОБЩО ДЕПОЗИТИ	1 689 525	672 731	1 016 794
Краткосрочно привлечени средства	19 150	19 150	0
Задължения по лихви и други пасиви	110 684	59 149	51 535
Дългосрочно привлечени средства	34 363	2 097	32 266
Подчинен срочен дълг	0	0	0
ОБЩО ПАСИВИ	1 853 722	753 127	1 100 595
Капитал	200 131	200 131	0
Резерви	89 059	89 059	0
КАПИТАЛ И РЕЗЕРВИ	289 190	289 190	0
ОБЩО ПАСИВИ И СОБСТВЕН КАПИТАЛ	2 142 912	1 042 317	1 100 595
Кредитни заместители	151 186	53 313	97 873
Деривати	31 322	4 789	26 533
ЗАДБАЛАНСОВИ ПАСИВИ	182 508	58 102	124 406

Източник: БНБ.

1.12.4. МЕСЕЧЕН ОТЧЕТ ЗА ПРИХОДИТЕ И РАЗХОДИТЕ НА БАНКИТЕ ОТ ВТОРА ГРУПА КЪМ ДЕКЕМВРИ 2000 г.

(хил. лв.)

	Общо	в това число	
		левове	валута
Приходи от лихви по вземания от банки и други финансови институции	39 116	2 021	37 095
Приходи от лихви по кредити на нефинансови институции и други клиенти	74 449	58 415	16 034
Приходи от ценни книжа в инвестиционен портфейл	10 567	7 871	2 696
ПРИХОДИ ОТ ЛИХВИ	124 132	68 307	55 825
Разходи за лихви по депозити на банки и други финансови институции	3 274	1 283	1 991
Разходи за лихви по депозити на нефинансови институции и други клиенти	32 590	5 861	26 729
Разходи за лихви по привлечени средства	1 598	23	1 575
РАЗХОДИ ЗА ЛИХВИ	37 462	7 167	30 295
НЕТЕН ЛИХВЕН ДОХОД	86 670	61 140	25 530
Печалба/загуба от търговия и преоценка	46 645		
(намалено с провизии за загуби от кредити)	33 763		
НЕТЕН ЛИХВЕН ДОХОД И НЕТЕН ДОХОД ОТ ТЪРГОВИЯ И ПРЕОЦЕНКА	99 552		
Други нелихвени приходи	67 125		
Оперативен резултат от дейността преди разходите по икономически елементи	166 677		
Разходи по икономически елементи	132 570		
ОПЕРАТИВНА ПЕЧАЛБА/ЗАГУБА ПРЕДИ ОБЛАГАНЕ И ИЗВЪНРЕДНИ ОПЕРАЦИИ	34 107		
Печалба/загуба от преоценка и извънредни приходи/разходи	- 498		
Печалба/загуба преди данъчно облагане	33 609		
Нетна печалба/загуба след данъчно облагане	20 172		
ТЕКУЩА ПЕЧАЛБА/ЗАГУБА	20 172		

Източник: БНБ.

1.12.5. МЕСЕЧЕН БАЛАНС НА БАНКИТЕ ОТ ТРЕТА ГРУПА КЪМ ДЕКЕМВРИ 2000 г.

(хил. лв.)

	Общо	в това число	
		левове	валута
А К Т И В И			
ПАРИЧНИ СРЕДСТВА В КАСА И ПО РАЗПЛАЩАТЕЛНИ СМЕТКИ В БНБ	139 246	93 961	45 285
Вземания от банки и други финансови институции	277 443	16 562	260 881
Ценни книжа в оборотен портфейл	227 621	143 513	84 108
Ценни книжа в инвестиционен портфейл	2 977	2 969	8
Предоставени кредити на бюджета	2 043	2 043	0
Предоставени кредити на държавни предприятия	17 388	11 587	5 801
Предоставени кредити на частни предприятия	523 844	252 085	271 759
Предоставени кредити на граждани и домакинства	11 037	9 836	1 201
Предоставени кредити на нефинансови институции и други клиенти	554 312	275 551	278 761
ДОХОДОНОСНИ АКТИВИ	1 062 353	438 595	623 758
Активи за препродажба	235	235	0
Вземания по лихви и други активи	27 371	17 974	9 397
Дълготрайни активи	58 446	58 446	0
ОБЩО АКТИВИ	1 287 651	609 211	678 440
В т. ч. заложен активи	103 546	69 199	34 347
П А С И В И И К А П И Т А Л			
Депозити от банки	143 154	88 649	54 505
Депозити от други финансови институции	38 870	24 731	14 139
Депозити от нефинансови институции и други клиенти	716 732	338 114	378 618
ОБЩО ДЕПОЗИТИ	898 756	451 494	447 262
Краткосрочно привлечени средства	85 599	18 058	67 541
Задължения по лихви и други пасиви	89 752	40 066	49 686
Дългосрочно привлечени средства	56 226	17 383	38 843
Подчинен срочен дълг	0	0	0
ОБЩО ПАСИВИ	1 130 333	527 001	603 332
Капитал	112 128	112 128	0
Резерви	45 190	45 190	0
КАПИТАЛ И РЕЗЕРВИ	157 318	157 318	0
ОБЩО ПАСИВИ И СОБСТВЕН КАПИТАЛ	1 287 651	684 319	603 332
Кредитни заместители	184 906	88 571	96 335
Деривати	139 028	29 604	109 424
ЗАДБАЛАНСОВИ ПАСИВИ	323 934	118 175	205 759

Източник: БНБ.

1.12.6. МЕСЕЧЕН ОТЧЕТ ЗА ПРИХОДИТЕ И РАЗХОДИТЕ НА БАНКИТЕ ОТ ТРЕТА ГРУПА КЪМ ДЕКЕМВРИ 2000 г.

(хил. лв.)

	Общо	в това число	
		левове	валута
Приходи от лихви по вземания от банки и други финансови институции	15 865	1 720	14 145
Приходи от лихви по кредити на нефинансови институции и други клиенти	59 507	30 962	28 545
Приходи от ценни книжа в инвестиционен портфейл	4 835	3 212	1 623
ПРИХОДИ ОТ ЛИХВИ	80 207	35 894	44 313
Разходи за лихви по депозити на банки и други финансови институции	7 964	2 811	5 153
Разходи за лихви по депозити на нефинансови институции и други клиенти	14 885	3 257	11 628
Разходи за лихви по привлечени средства	6 491	822	5 669
РАЗХОДИ ЗА ЛИХВИ	29 340	6 890	22 450
НЕТЕН ЛИХВЕН ДОХОД	50 867	29 004	21 863
Печалба/загуба от търговия и преоценка	25 903		
(намалено с провизии за загуби от кредити)	-2 248		
НЕТЕН ЛИХВЕН ДОХОД И НЕТЕН ДОХОД ОТ ТЪРГОВИЯ И ПРЕОЦЕНКА	79 018		
Други нелихвени приходи	13 202		
Оперативен резултат от дейността преди разходите по икономически елементи	92 220		
Разходи по икономически елементи	74 992		
ОПЕРАТИВНА ПЕЧАЛБА/ЗАГУБА ПРЕДИ ОБЛАГАНЕ И ИЗВЪНРЕДНИ ОПЕРАЦИИ	17 228		
Печалба/загуба от преоценка и извънредни приходи/разходи	3 184		
Печалба/загуба преди данъчно облагане	20 412		
Нетна печалба/загуба след данъчно облагане	15 530		
ТЕКУЩА ПЕЧАЛБА/ЗАГУБА	15 530		

Източник: БНБ.

1.12.7. МЕСЕЧЕН БАЛАНС НА БАНКИТЕ ОТ ЧЕТВЪРТА ГРУПА КЪМ ДЕКЕМВРИ 2000 г.
(хил. лв.)

	Общо	в това число	
		левове	валута
А К Т И В И			
ПАРИЧНИ СРЕДСТВА В КАСА И ПО РАЗПЛАЩАТЕЛНИ СМЕТКИ В БНБ	56 500	38 944	17 556
Вземания от банки и други финансови институции	195 190	40 315	154 875
Ценни книжа в оборотен портфейл	60 182	33 683	26 499
Ценни книжа в инвестиционен портфейл	12 046	4 711	7 335
Предоставени кредити на бюджета	7	7	0
Предоставени кредити на държавни предприятия	8 621	2 883	5 738
Предоставени кредити на частни предприятия	285 171	94 595	190 576
Предоставени кредити на граждани и домакинства	14 168	4 064	10 104
Предоставени кредити на нефинансови институции и други клиенти	307 967	101 549	206 418
ДОХОДНОСНИ АКТИВИ	575 385	180 258	395 127
Активи за препродажба	4 773	4 773	0
Вземания по лихви и други активи	34 993	25 005	9 988
Дълготрайни активи	53 173	53 173	0
ОБЩО АКТИВИ	724 824	302 153	422 671
В т. ч. заложені активи	23 906	6 847	17 059
П А С И В И И К А П И Т А Л			
Депозити от банки	39 055	14 774	24 281
Депозити от други финансови институции	47 090	35 385	11 705
Депозити от нефинансови институции и други клиенти	262 556	98 589	163 967
ОБЩО ДЕПОЗИТИ	348 701	148 748	199 953
Краткосрочно привлечени средства	12 542	12 486	56
Задължения по лихви и други пасиви	51 709	20 175	31 534
Дългосрочно привлечени средства	69 922	5 512	64 410
Подчинен срочен дълг	0	0	0
ОБЩО ПАСИВИ	482 874	186 921	295 953
Капитал	223 532	223 532	0
Резерви	18 418	18 418	0
КАПИТАЛ И РЕЗЕРВИ	241 950	241 950	0
ОБЩО ПАСИВИ И СОБСТВЕН КАПИТАЛ	724 824	428 871	295 953
Кредитни заместители	103 473	77 958	25 515
Деривати	22 053	9 954	12 099
ЗАДБАЛАНСОВИ ПАСИВИ	125 526	87 912	37 614

Източник: БНБ.

1.12.8. МЕСЕЧЕН ОТЧЕТ ЗА ПРИХОДИТЕ И РАЗХОДИТЕ НА БАНКИТЕ ОТ ЧЕТВЪРТА ГРУПА КЪМ ДЕКЕМВРИ 2000 г.
(хил. лв.)

	Общо	в това число	
		левове	валута
Приходи от лихви по вземания от банки и други финансови институции	15 062	347	14 715
Приходи от лихви по кредити на нефинансови институции и други клиенти	44 845	13 877	30 968
Приходи от ценни книжа в инвестиционен портфейл	1 158	412	746
ПРИХОДИ ОТ ЛИХВИ	61 065	14 636	46 429
Разходи за лихви по депозити на банки и други финансови институции	8 753	1 267	7 486
Разходи за лихви по депозити на нефинансови институции и други клиенти	8 319	1 568	6 751
Разходи за лихви по привлечени средства	5 532	408	5 124
РАЗХОДИ ЗА ЛИХВИ	22 604	3 243	19 361
НЕТЕН ЛИХВЕН ДОХОД	38 461	11 393	27 068
Печалба/загуба от търговия и преоценка	13 593		
(намалено с провизии за загуби от кредити)	17 853		
НЕТЕН ЛИХВЕН ДОХОД И НЕТЕН ДОХОД ОТ ТЪРГОВИЯ И ПРЕОЦЕНКА	34 201		
Други нелихвени приходи	21 662		
Оперативен резултат от дейността преди разходите по икономически елементи	55 863		
Разходи по икономически елементи	47 103		
ОПЕРАТИВНА ПЕЧАЛБА/ЗАГУБА ПРЕДИ ОБЛАГАНЕ И ИЗВЪНРЕДНИ ОПЕРАЦИИ	8 760		
Печалба/загуба от преоценка и извънредни приходи/разходи	5 327		
Печалба/загуба преди данъчно облагане	14 087		
Нетна печалба/загуба след данъчно облагане	9 857		
ТЕКУЩА ПЕЧАЛБА/ЗАГУБА	9 857		

Източник: БНБ.

1.12.9. МЕСЕЧЕН БАЛАНС НА БАНКИТЕ ОТ ПЕТА ГРУПА КЪМ ДЕКЕМВРИ 2000 г.

(хил. лв.)

	Общо	в това число	
		левове	валута
А К Т И В И			
ПАРИЧНИ СРЕДСТВА В КАСА И ПО РАЗПЛАЩАТЕЛНИ СМЕТКИ В БНБ	44 132	20 174	23 958
Вземания от банки и други финансови институции	256 550	4 535	252 015
Ценни книжа в оборотен портфейл	15 675	10 710	4 965
Ценни книжа в инвестиционен портфейл	97	97	0
Предоставени кредити на бюджета	0	0	0
Предоставени кредити на държавни предприятия	0	0	0
Предоставени кредити на частни предприятия	405 485	149 995	255 490
Предоставени кредити на граждани и домакинства	1 759	1 393	366
Предоставени кредити на нефинансови институции и други клиенти	407 244	151 388	255 856
ДОХОДОНОСНИ АКТИВИ	679 566	166 730	512 836
Активи за препродажба	0	0	0
Вземания по лихви и други активи	7 199	1 433	5 766
Дълготрайни активи	13 644	13 644	0
ОБЩО АКТИВИ	744 541	201 981	542 560
В т. ч. заложен активи	0	0	0
П А С И В И И К А П И Т А Л			
Депозити от банки	269 673	62 382	207 291
Депозити от други финансови институции	16 428	4 156	12 272
Депозити от нефинансови институции и други клиенти	248 039	68 771	179 268
ОБЩО ДЕПОЗИТИ	534 140	135 309	398 831
Краткосрочно привлечени средства	69 244	27 267	41 977
Задължения по лихви и други пасиви	51 742	7 021	44 721
Дългосрочно привлечени средства	69 691	0	69 691
Подчинен срочен дълг	0	0	0
ОБЩО ПАСИВИ	724 817	169 597	555 220
Капитал	18 547	18 547	0
Резерви	1 177	1 177	0
КАПИТАЛ И РЕЗЕРВИ	19 724	19 724	0
ОБЩО ПАСИВИ И СОБСТВЕН КАПИТАЛ	744 541	189 321	555 220
Кредитни заместители	109 524	50 832	58 692
Деривати	115 209	32 864	82 345
ЗАДБАЛАНСОВИ ПАСИВИ	224 733	83 696	141 037

Източник: БНБ.

1.12.10. МЕСЕЧЕН ОТЧЕТ ЗА ПРИХОДИТЕ И РАЗХОДИТЕ НА БАНКИТЕ ОТ ПЕТА ГРУПА КЪМ ДЕКЕМВРИ 2000 г.

(хил. лв.)

	Общо	в това число	
		левове	валута
Приходи от лихви по вземания от банки и други финансови институции	12 670	239	12 431
Приходи от лихви по кредити на нефинансови институции и други клиенти	28 799	10 265	18 534
Приходи от ценни книжа в инвестиционен портфейл	365	365	0
ПРИХОДИ ОТ ЛИХВИ	41 834	10 869	30 965
Разходи за лихви по депозити на банки и други финансови институции	9 617	3 795	5 822
Разходи за лихви по депозити на нефинансови институции и други клиенти	7 553	1 027	6 526
Разходи за лихви по привлечени средства	1 834	98	1 736
РАЗХОДИ ЗА ЛИХВИ	19 004	4 920	14 084
НЕТЕН ЛИХВЕН ДОХОД	22 830	5 949	16 881
Печалба/загуба от търговия и преоценка	3 871		
(намалено с провизии за загуби от кредити)	6 919		
НЕТЕН ЛИХВЕН ДОХОД И НЕТЕН ДОХОД ОТ ТЪРГОВИЯ И ПРЕОЦЕНКА	19 782		
Други нелихвени приходи	9 768		
Оперативен резултат от дейността преди разходите по икономически елементи	29 550		
Разходи по икономически елементи	28 920		
ОПЕРАТИВНА ПЕЧАЛБА/ЗАГУБА ПРЕДИ ОБЛАГАНЕ И ИЗВЪНРЕДНИ ОПЕРАЦИИ	630		
Печалба/загуба от преоценка и извънредни приходи/разходи	798		
Печалба/загуба преди данъчно облагане	1 428		
Нетна печалба/загуба след данъчно облагане	-1 465		
ТЕКУЩА ПЕЧАЛБА/ЗАГУБА	-1 465		

Източник: БНБ.

1.13. МЕЖДУБАНКОВ ПАРИЧЕН ПАЗАР

Декември 2000 г.	Обеми (хил. лв.)				Лихвени проценти			Свръхрезерви* (хил. лв.)
	депозити	репо сделки	покупки на ДЦК	общ обем	по предоставени депозити	по репо сделки	среден за деня	
1	27 050	10 327	512	37 889	2.66	2.54	2.63	39 507
4	25 590	14 262	1 000	40 852	3.20	3.24	3.21	108 177
5	15 513	5 905	1 638	23 056	3.06	3.18	3.09	113 473
6	30 208	18 620	6 443	55 271	3.30	3.01	3.19	113 983
7	44 905	8 393	6 556	59 854	3.11	2.96	3.08	224 124
8	27 438	12 020	2 363	41 821	2.33	2.40	2.36	192 621
11	51 250	5 429	2 162	58 841	2.48	2.40	2.47	216 068
12	50 606	6 610	407	57 623	2.10	2.80	2.18	208 249
13	49 933	6 858	5 398	62 189	1.89	2.75	2.00	212 615
14	59 678	7 010	620	67 308	2.07	2.04	2.07	199 151
15	81 187	20 258	2 842	104 287	1.67	1.41	1.62	143 515
18	41 467	12 746	696	54 909	1.56	1.28	1.49	141 450
19	35 467	19 133	3 860	58 460	1.51	1.43	1.48	113 032
20	36 164	19 756	4 491	60 411	1.51	1.26	1.42	76 210
21	66 764	27 185	10 065	104 014	1.67	1.89	1.73	57 559
22	71 778	26 278	426	98 482	2.26	2.62	2.38	- 7 518
27	57 463	27 674	1 784	86 921	3.92	4.95	4.25	9 044
28	65 663	18 883	5 418	89 964	4.93	5.53	5.06	31 159
29	45 010	21 671	1 046	67 727	5.51	5.59	5.53	22 592
Средно за месеца	46 481	15 211	3 038	64 730	2.64	2.92	2.71	98 112

* Данните са от сетълмента.

Забележка: Средният лихвен процент за деня е среднопретеглен за извършените през деня операции.

Източник: БНБ.

1.14. БАНКОВ ВАЛУТЕН ПАЗАР

(евро)

Декември 2000 г.	Банков сектор		Българска народна банка	
	Купена валута	Продадена валута	Купена валута	Продадена валута
1	43 014 550	65 053 864	80 690	11 466 596
4	48 186 505	58 779 053	67 802	3 244
5	39 749 170	49 729 190	24 390	12 533
6	46 581 731	50 381 360	1 801 177	7 316
7	50 370 287	103 166 153	2 306 957	55 947 522
8	34 334 995	50 232 069	17 344	4 062
11	34 981 970	30 767 671	1 089 796	6 055
12	44 121 436	50 101 919	608 462	1 534
13	46 246 142	42 898 277	245 682	6 095
14	62 866 466	80 128 970	1 713 203	0
15	41 276 121	48 351 190	105 896	222 714
18	45 963 116	46 194 201	103 762	16 885
19	51 921 637	47 049 958	234 991	1 158 729
20	57 446 403	46 085 729	1 671 994	718 873
21	65 537 405	58 571 730	106 428	593 782
22	51 679 727	55 504 946	1 103 649	3 179 429
27	89 709 045	94 392 464	11 343 424	2 747
28	79 159 174	84 803 693	4 116 911	0
29	31 140 501	39 118 472	4 011 209	0
Общо за месеца	964 286 381	1 101 310 909	30 753 767	73 348 116
Среднодневно	50 751 915	57 963 732	1 618 619	3 860 427

Източник: БНБ.

**1.15. КУПЕНА И ПРОДАДЕНА НАЛИЧНА ВАЛУТА
(ПОДРАЗДЕЛЕНИЯ НА ЕВРОТО)
ОТ КАСОВИТЕ СЛУЖБИ НА БНБ**

(хил. евро)

	Купена валута*	Продадена валута**
Г'99	305	5 668
II'99	198	2 262
III'99	402	2 154
IV'99	417	2 136
V'99	203	4 999
VI'99	280	10 919
VII'99	7 616	2 087
VIII'99	16 740	662
IX'99	12 808	636
X'99	6 276	547
XI'99	3 361	488
XII'99	2 169	607
I.2000	966	500
II.2000	967	344
III.2000	3 157	465
IV.2000	4 178	556
V.2000	3 503	727
VI.2000	10 057	354
VII.2000	13 774	288
VIII.2000	13 523	410
IX.2000	5 461	348
X.2000	3 071	230
XI.2000	3 587	255
XII.2000	1 530	859
в т. ч. по дни		
1	250	23
4	103	21
5	74	25
6	56	15
7	97	10
8	52	13
11	60	17
12	49	34
13	39	25
14	41	14
15	46	50
18	43	48
19	103	85
20	42	104
21	73	80
22	94	44
27	119	113
28	68	73
29	121	65

* Включва всички валути, подразделения на еврото.

** Включва само германски марки.

Източник: БНБ.

1.16. ОСНОВЕН ЛИХВЕН ПРОЦЕНТ

В сила от	ОЛП		В сила от	ОЛП	
	прост годишен	ефективен годишен		прост годишен	ефективен годишен
6.Г'99	5.12	5.22	5.1.2000	4.42	4.49
13.Г'99	5.08	5.17	12.1.2000	4.26	4.32
20.Г'99	5.08	5.17	19.1.2000	4.13	4.20
27.Г'99	5.04	5.13	26.1.2000	3.93	3.99
3.П'99	5.04	5.13	2.П.2000	3.68	3.73
10.П'99	4.99	5.08	9.П.2000	3.40	3.44
17.П'99	4.91	5.00	16.П.2000	3.23	3.27
24.П'99	4.91	5.00	23.П.2000	3.11	3.15
3.Ш'99	4.91	5.00	1.Ш.2000	3.03	3.07
10.Ш'99	4.83	4.92	8.Ш.2000	3.03	3.07
17.Ш'99	4.87	4.96	15.Ш.2000	3.48	3.53
24.Ш'99	4.83	4.92	22.Ш.2000	3.56	3.61
31.Ш'99	4.79	4.88	29.Ш.2000	3.56	3.61
7.ИV'99	4.75	4.84	5.ИV.2000	3.64	3.69
14.ИV'99	4.71	4.79	12.ИV.2000	3.60	3.65
21.ИV'99	4.67	4.75	19.ИV.2000	3.60	3.65
28.ИV'99	4.63	4.71	26.ИV.2000	3.64	3.69
5.V'99	4.54	4.62	3.V.2000	3.64	3.69
12.V'99	4.50	4.58	10.V.2000	3.56	3.61
19.V'99	4.46	4.54	17.V.2000	3.48	3.53
26.V'99	4.42	4.49	25.V.2000	3.44	3.48
2.VГ'99	4.42	4.49	31.V.2000	3.44	3.48
9.VГ'99	4.42	4.49	7.VI.2000	3.44	3.48
6.VГ'99	4.42	4.49	14.VI.2000	3.60	3.65
23.VГ'99	4.50	4.58	21.VI.2000	4.17	4.24
30.VГ'99	4.75	4.84	28.VI.2000	4.05	4.11
7.VII'99	4.79	4.88	5.VII.2000	3.93	3.99
14.VII'99	4.79	4.88	12.VII.2000	3.72	3.78
21.VII'99	4.79	4.88	19.VII.2000	3.44	3.48
28.VII'99	4.79	4.88	26.VII.2000	3.44	3.48
4.VIII'99	4.79	4.88	2.VIII.2000	3.48	3.53
11.VIII'99	4.75	4.83	9.VIII.2000	3.48	3.53
18.VIII'99	4.75	4.83	16.VIII.2000	3.44	3.48
25.VIII'99	4.79	4.88	23.VIII.2000	3.72	3.78
1.IX'99	4.75	4.84	30.VIII.2000	4.01	4.07
8.IX'99	4.75	4.84	7.IX.2000	3.85	3.90
15.IX'99	4.71	4.79	13.IX.2000	3.81	3.86
23.IX'99	4.63	4.71	20.IX.2000	3.93	3.99
29.IX'99	4.50	4.58	27.IX.2000	4.01	4.07
6.X'99	4.46	4.54	4.X.2000	3.97	4.03
13.X'99	4.42	4.49	11.X.2000	4.01	4.07
20.X'99	4.42	4.49	18.X.2000	4.13	4.20
27.X'99	4.42	4.49	25.X.2000	4.42	4.49
3.XГ'99	4.46	4.54	1.XI.2000	4.46	4.54
10.XГ'99	4.46	4.54	8.XI.2000	4.46	4.54
17.XГ'99	4.46	4.54	15.XI.2000	4.50	4.58
24.XГ'99	4.46	4.54	22.XI.2000	4.71	4.79
1.XII'99	4.46	4.54	29.XI.2000	4.71	4.79
8.XII'99	4.46	4.54	6.XII.2000	4.67	4.75
15.XII'99	4.46	4.54	13.XII.2000	4.58	4.66
22.XII'99	4.46	4.54	20.XII.2000	4.54	4.62
29.XII'99	4.46	4.54	28.XII.2000	4.63	4.71

Източник: БНБ.

1.17. ЛИХВЕНИ ПРОЦЕНТИ И ДОХОДНОСТ НА ДЦК

Показатели	1999 г.											
	I	II	III	IV	V	VI	VII	VIII	IX	X	XI	XII
ОСНОВЕН ЛИХВЕН ПРОЦЕНТ (в края на периода)	5.13	5.00	4.88	4.71	4.49	4.83	4.88	4.88	4.58	4.49	4.54	4.54
КРАТКОСРОЧНИ ЛИХВЕНИ ПРОЦЕНТИ (среднопотеглени)												
Лихвени проценти по предоставени депозити на междубанковия пазар	2.76	2.71	3.08	2.87	2.53	3.38	3.23	3.69	2.65	3.03	3.04	2.62
до един ден	2.48	2.34	2.73	2.43	2.17	3.25	2.88	3.45	2.07	2.75	2.55	2.30
от един до три дена	2.48	2.50	3.17	2.85	2.39	3.51	3.27	4.01	2.28	2.80	2.52	2.28
от три дена до една седмица	2.94	2.84	3.26	3.02	2.71	3.45	3.66	3.62	2.90	3.43	3.26	2.73
от една седмица до един месец	3.33	3.31	3.63	3.37	3.36	3.54	3.78	4.21	3.68	3.68	3.71	3.76
над един месец	3.53	-	4.08	4.42	3.66	3.42	4.36	4.56	4.28	4.64	5.62	5.08
Лихвени проценти по срочни депозити												
левове	3.28	3.27	3.28	3.29	3.27	3.26	3.27	3.25	3.25	3.24	3.25	3.25
евро*	1.99	1.94	1.90	1.88	1.88	1.86	1.91	1.92	1.96	2.01	2.01	2.02
щатски долари	3.57	3.54	3.52	3.52	3.38	3.51	3.49	3.52	3.53	3.48	3.48	3.53
Лихвени проценти по безсрочни депозити												
левове	0.24	0.24	0.25	0.23	0.24	0.25	0.25	0.24	0.25	0.25	0.26	0.26
евро*	0.95	0.89	0.79	0.68	0.66	0.67	0.69	0.73	0.71	0.66	0.68	0.72
щатски долари	1.89	1.85	1.80	1.80	1.77	1.74	1.75	1.71	1.70	1.73	1.60	1.67
Лихвени проценти по кредити												
левове	14.42	13.71	14.64	13.84	13.33	13.79	12.36	13.80	13.62	13.36	13.51	12.41
евро*	7.63	7.49	7.19	8.69	9.39	9.16	9.94	10.10	10.07	9.41	8.91	10.16
щатски долари	10.15	11.31	11.71	9.25	10.46	9.51	9.49	8.70	11.31	10.25	9.54	11.24
Доходност на емисиите от ДЦК	6.29	6.04	5.61	5.46	4.99	5.13	5.40	5.58	5.74	5.27	5.17	5.04
ДЪЛГОСРОЧНИ ЛИХВЕНИ ПРОЦЕНТИ (среднопотеглени)												
Лихвени проценти по кредити												
левове	16.60	16.11	16.81	16.25	16.18	15.40	15.92	16.49	16.77	15.59	15.49	14.85
евро*	13.34	14.32	11.75	10.49	10.75	12.01	10.41	9.20	11.40	8.27	9.57	10.60
щатски долари	15.16	14.47	14.92	14.24	14.66	16.15	13.05	17.30	10.56	14.76	13.38	13.78
Доходност на емисиите от ДЦК	9.52	9.38	9.46	8.69	8.46	10.74	12.15	12.88	13.06	10.21	9.84	9.29

Показатели	2000 г.											
	I	II	III	IV	V	VI	VII	VIII	IX	X	XI	XII
ОСНОВЕН ЛИХВЕН ПРОЦЕНТ (в края на периода)	3.99	3.15	3.61	3.69	3.48	4.11	3.48	4.07	4.07	4.49	4.79	4.71
КРАТКОСРОЧНИ ЛИХВЕНИ ПРОЦЕНТИ (среднопотеглени)												
Лихвени проценти по предоставени депозити на междубанковия пазар	1.23	1.48	2.86	3.17	3.22	4.31	2.84	3.71	3.51	3.60	4.15	2.67
до един ден	0.81	1.33	2.71	3.07	3.10	4.29	2.80	3.75	3.44	3.51	4.09	2.41
от един до три дена	0.83	1.28	2.86	2.93	3.14	4.23	2.68	3.41	3.12	3.77	3.91	1.96
от три дена до една седмица	1.29	1.93	3.08	3.54	3.51	4.71	3.09	3.86	3.96	3.63	4.63	3.54
от една седмица до един месец	2.93	2.72	3.36	3.92	3.68	4.47	3.53	4.07	4.11	4.17	4.66	3.52
над един месец	3.82	3.84	4.32	4.58	4.38	3.54	4.06	4.30	5.08	4.78	5.26	4.96
Лихвени проценти по срочни депозити												
левове	3.23	2.78	3.27	3.12	2.87	3.29	2.95	3.40	3.25	3.23	3.52	3.27
евро*	2.12	2.42	2.60	2.53	2.58	3.03	3.32	3.38	3.57	3.36	3.53	2.90
щатски долари	3.53	4.30	4.41	4.52	4.68	4.73	4.64	4.61	4.67	4.64	4.84	4.77
Лихвени проценти по безсрочни депозити												
левове	0.26	0.25	0.25	0.24	0.26	0.26	0.25	0.28	0.27	0.26	0.27	0.30
евро*	0.76	0.75	0.67	0.78	0.80	0.65	0.72	0.64	0.54	0.58	0.56	0.59
щатски долари	1.74	1.67	1.64	1.79	1.58	1.36	1.48	1.64	1.67	1.60	1.59	1.57
Лихвени проценти по кредити												
левове	12.49	11.87	9.54	13.57	13.79	12.52	10.95	12.72	11.73	13.34	11.21	12.15
евро*	8.85	9.36	8.59	8.72	13.10	10.77	11.49	12.84	8.22	8.87	11.94	11.21
щатски долари	11.64	11.00	11.94	11.75	13.91	12.13	12.55	13.68	10.69	13.21	11.92	11.40
Доходност на емисиите от ДЦК	5.20	4.21	4.09	3.67	4.20	3.87	3.68	4.36	3.96	4.20	4.98	4.69
ДЪЛГОСРОЧНИ ЛИХВЕНИ ПРОЦЕНТИ (среднопотеглени)												
Лихвени проценти по кредити												
левове	15.06	14.75	15.15	16.28	15.86	15.40	12.88	14.06	15.79	15.86	16.07	15.98
евро*	10.79	12.94	10.61	13.07	12.37	12.43	12.71	13.22	11.06	10.65	13.52	13.16
щатски долари	14.29	17.40	15.07	13.99	16.92	17.23	12.69	16.51	16.16	13.40	21.40	10.53
Доходност на емисиите от ДЦК	8.31	7.96	7.73	7.49	7.36	7.45	7.33	7.03	6.95	7.50	7.51	7.60

* Позицията „евро“ включва еврото и всички валути, подразделения на еврото.

Източник: БНБ.

1.18. МЕСЕЧНИ ЛИХВЕНИ ПРОЦЕНТИ*

	Номинални		Реални **	
	краткосрочни кредити	едномесечни депозити	краткосрочни кредити	едномесечни депозити
1999				
януари	1.13	0.27	-0.36	-1.20
февруари	1.08	0.27	1.71	0.89
март	1.15	0.27	2.20	1.31
април	1.09	0.27	1.74	0.92
май	1.05	0.27	1.75	0.96
юни	1.08	0.27	1.56	0.74
юли	0.98	0.27	-2.15	-2.83
август	1.08	0.27	0.07	-0.74
септември	1.07	0.27	-0.40	-1.20
октомври	1.05	0.27	0.00	-0.78
ноември	1.06	0.27	0.42	-0.37
декември	0.98	0.27	0.32	-0.39
2000				
януари	0.99	0.27	-2.07	-2.77
февруари	0.94	0.21	0.41	-0.32
март	0.76	0.24	1.35	0.82
април	1.07	0.24	1.95	1.11
май	1.10	0.23	0.87	0.00
юни	0.99	0.27	0.86	0.14
юли	0.87	0.23	0.35	-0.29
август	1.00	0.27	-1.98	-2.69
септември	0.93	0.25	-1.42	-2.08
октомври	1.05	0.26	-0.13	-0.91
ноември	0.89	0.29	1.07	0.47
декември	0.96	0.24	-0.43	-1.14

* По левовите кредити и депозити.

** Дефлирани с индекса на потребителските цени.

Източник: БНБ.

**1.19. ЛИХВЕН ДИФЕРЕНЦИАЛ МЕЖДУ ГОДИШНАТА ДОХОДНОСТ
НА ТРИМЕСЕЧНИТЕ ДЦК И ТРИМЕСЕЧНИЯ ЛИБОР ЗА ЕВРОТО**

(%)

Дата	Доходност на ДЦК		Лихвен процент (евро) (If)	Лихвен диференциал ²
	до падежа	ефективна ¹ (I)		
6.Г'99	1.28	5.22	3.21	1.95
13.Г'99	1.27	5.18	3.18	1.94
20.Г'99	1.27	5.18	3.05	2.06
27.Г'99	1.26	5.14	3.08	1.99
3.П'99	1.26	5.14	3.10	1.98
10.П'99	1.25	5.08	3.11	1.91
17.П'99	1.23	5.00	3.09	1.86
24.П'99	1.23	5.00	3.08	1.86
4.Ш'99	1.23	5.00	3.11	1.83
10.Ш'99	1.21	4.92	3.08	1.78
17.Ш'99	1.22	4.96	3.04	1.87
24.Ш'99	1.21	4.92	3.01	1.85
31.Ш'99	1.20	4.88	2.97	1.85
7.ИВ'99	1.19	4.84	2.90	1.88
14.ИВ'99	1.18	4.79	2.64	2.10
21.ИВ'99	1.17	4.75	2.60	2.10
28.ИВ'99	1.16	4.71	2.59	2.07
5.V'99	1.14	4.62	2.58	1.99
12.V'99	1.13	4.58	2.58	1.95
19.V'99	1.12	4.54	2.59	1.90
26.V'99	1.11	4.49	2.58	1.87
2.VI'99	1.11	4.49	2.60	1.84
9.VI'99	1.11	4.49	2.60	1.84
16.VI'99	1.11	4.49	2.63	1.82
23.VI'99	1.13	4.58	2.65	1.88
30.VI'99	1.19	4.84	2.67	2.11
7.VII'99	1.20	4.88	2.66	2.16
14.VII'99	1.20	4.88	2.66	2.16
21.VII'99	1.20	4.88	2.70	2.12
28.VII'99	1.20	4.88	2.68	2.14
4.VIII'99	1.20	4.88	2.70	2.12
11.VIII'99	1.19	4.83	2.70	2.08
18.VIII'99	1.19	4.83	2.68	2.10
25.VIII'99	1.20	4.88	2.69	2.13
1.IX'99	1.19	4.84	2.70	2.08
8.IX'99	1.19	4.84	2.68	2.10
15.IX'99	1.18	4.79	2.69	2.05
23.IX'99	1.16	4.71	2.70	1.96
29.IX'99	1.13	4.58	3.09	1.44
6.X'99	1.12	4.54	3.29	1.20
13.X'99	1.11	4.49	3.36	1.10
20.X'99	1.11	4.49	3.45	1.01
27.X'99	1.11	4.49	3.50	0.96
3.XI'99	1.12	4.54	3.53	0.97
10.XI'99	1.12	4.54	3.46	1.04
17.XI'99	1.12	4.54	3.45	1.05
24.XI'99	1.12	4.54	3.45	1.05
1.XII'99	1.12	4.54	3.45	1.05
8.XII'99	1.12	4.54	3.46	1.04
15.XII'99	1.12	4.54	3.46	1.04
22.XII'99	1.12	4.54	3.46	1.04
29.XII'99	1.12	4.54	3.35	1.15

(%)

Дата	Доходност на ДЦК		Лихвен процент (евро) (If)	Лихвен диференциал ²
	до падежа	ефективна ¹ (I)		
5.I.2000	1.11	4.49	3.34	1.12
12.I.2000	1.07	4.32	3.32	0.97
19.I.2000	1.03	4.20	3.31	0.87
26.I.2000	0.98	3.99	3.33	0.64
2.II.2000	0.92	3.73	3.49	0.23
9.II.2000	0.85	3.44	3.49	-0.04
16.II.2000	0.81	3.27	3.49	-0.21
23.II.2000	0.78	3.15	3.63	-0.47
1.III.2000	0.76	3.07	3.63	-0.54
8.III.2000	0.76	3.07	3.67	-0.58
15.III.2000	0.87	3.53	3.79	-0.26
22.III.2000	0.89	3.61	3.77	-0.15
29.III.2000	0.89	3.61	3.82	-0.20
5.IV.2000	0.91	3.69	3.83	-0.13
12.IV.2000	0.90	3.65	3.92	-0.26
19.IV.2000	0.90	3.65	3.95	-0.29
26.IV.2000	0.91	3.69	4.04	-0.33
3.V.2000	0.91	3.69	4.18	-0.47
10.V.2000	0.89	3.61	4.30	-0.66
17.V.2000	0.87	3.53	4.44	-0.87
25.V.2000	0.86	3.48	4.43	-0.90
31.V.2000	0.86	3.48	4.45	-0.93
7.VI.2000	0.86	3.48	4.41	-0.88
14.VI.2000	0.90	3.65	4.53	-0.84
21.VI.2000	1.04	4.24	4.52	-0.27
28.VI.2000	1.01	4.11	4.54	-0.41
5.VII.2000	0.98	3.99	4.54	-0.53
12.VII.2000	0.93	3.78	4.54	-0.72
19.VII.2000	0.86	3.48	4.63	-1.09
26.VII.2000	0.86	3.48	4.63	-1.09
2.VIII.2000	0.87	3.53	4.64	-1.06
9.VIII.2000	0.87	3.53	4.64	-1.07
16.VIII.2000	0.86	3.48	4.83	-1.28
23.VIII.2000	0.93	3.78	4.87	-1.04
30.VIII.2000	1.00	4.07	4.88	-0.78
7.IX.2000	0.96	3.90	4.87	-0.92
13.IX.2000	0.95	3.86	4.84	-0.93
20.IX.2000	0.98	3.99	4.82	-0.79
27.IX.2000	1.00	4.07	4.89	-0.78
4.X.2000	0.99	4.03	4.98	-0.90
11.X.2000	1.00	4.07	5.00	-0.89
18.X.2000	1.03	4.20	5.02	-0.78
25.X.2000	1.11	4.49	5.10	-0.58
1.XI.2000	1.12	4.54	5.14	-0.57
8.XI.2000	1.12	4.54	5.12	-0.56
15.XI.2000	1.13	4.58	5.08	-0.48
22.XI.2000	1.18	4.79	5.07	-0.26
29.XI.2000	1.18	4.79	5.07	-0.26
6.XII.2000	1.17	4.75	4.97	-0.20
13.XII.2000	1.15	4.66	4.96	-0.29
20.XII.2000	1.14	4.62	4.90	-0.26
28.XII.2000	1.16	4.71	4.86	-0.14

¹ Изчислена на годишна база.

² Изчислен по формулата:

$$ID = \left[\frac{(1+I/100)}{(1+If/100)} - 1 \right] \times 100$$

Източник: БНБ, Reuters.

**1.20. ЦЕНИ НА РЕГИСТРИРАНИТЕ СДЕЛКИ
С ДЦК, ДЕНОМИНИРАНИ В ЩАТСКИ ДОЛАРИ,
ЕМИТИРАНИ ПО РЕДА НА ЧЛ. 5 ОТ ЗУНК**

(ш. д.)

Дата	Цена		
	минимална	максимална	среднопотеглена
1.XI.2000	70.54	70.54	70.54
3.XI.2000	70.23	70.23	70.23
9.XI.2000	71.30	71.30	71.30
16.XI.2000	70.50	70.50	70.50
17.XI.2000	61.00	70.58	61.27
20.XI.2000	70.80	70.80	70.80
22.XI.2000	70.82	71.07	70.84
23.XI.2000	71.59	71.59	71.59
24.XI.2000	70.74	70.74	70.74
27.XI.2000	70.00	70.00	70.00
29.XI.2000	70.83	70.83	70.83
1.XII.2000	71.05	71.05	71.05
4.XII.2000	70.94	71.29	71.12
5.XII.2000	70.96	70.96	70.96
6.XII.2000	70.78	71.70	70.78
7.XII.2000	70.80	71.10	70.82
8.XII.2000	69.20	71.19	69.29
11.XII.2000	71.42	71.42	71.42
12.XII.2000	70.89	71.29	70.92
13.XII.2000	65.00	71.71	66.05
14.XII.2000	65.00	71.41	68.10
18.XII.2000	61.98	71.79	70.35
20.XII.2000	69.50	69.50	69.50
21.XII.2000	64.33	69.00	68.32

Забележка: Информацията се базира на регистрираните сделки в регистъра, воден в БНБ.

Източник: БНБ.

1.21. КОТИРОВКИ НА БЪЛГАРСКИТЕ БРЕЙДИ ОБЛИГАЦИИ

(щ. д. на 100 щ. д. номинал)

Дата	FLIRBs		IABs		DISCs	
	купува	продава	купува	продава	купува	продава
1.XI.2000	71.38	71.88	74.25	75.50	75.00	75.50
2.XI.2000	71.75	72.38	74.75	75.75	75.00	75.88
3.XI.2000	71.00	71.50	74.50	75.50	74.63	75.38
6.XI.2000	70.00	72.00	74.25	75.25	74.50	75.13
7.XI.2000	70.25	71.50	73.50	74.50	73.50	75.00
8.XI.2000	70.25	71.50	73.00	74.00	72.00	74.00
9.XI.2000	70.00	71.50	72.00	74.00	73.50	74.00
10.XI.2000	70.00	71.75	73.00	74.00	73.50	74.25
13.XI.2000	70.13	71.13	72.25	73.50	73.63	74.50
14.XI.2000	70.75	71.38	73.50	74.50	74.63	75.13
15.XI.2000	70.88	71.38	73.50	74.50	74.50	75.38
16.XI.2000	70.75	71.50	73.75	74.75	74.75	75.50
17.XI.2000	71.00	71.50	73.25	74.50	74.25	74.88
20.XI.2000	70.13	71.25	73.00	74.50	74.63	75.00
21.XI.2000	70.13	71.50	73.50	74.50	74.50	75.38
22.XI.2000	70.00	71.38	72.00	74.00	74.25	74.75
24.XI.2000	69.25	71.13	72.75	73.75	74.13	74.88
27.XI.2000	69.38	70.75	72.75	73.75	73.50	74.75
28.XI.2000	68.50	69.88	71.50	72.50	72.50	73.63
29.XI.2000	68.38	70.25	71.75	72.75	72.63	74.00
30.XI.2000	68.50	69.00	71.00	72.00	72.75	73.75
1.XII.2000	68.75	69.75	72.00	73.00	74.25	74.75
4.XII.2000	68.25	69.63	71.50	72.50	73.75	74.75
5.XII.2000	69.13	70.00	72.13	73.13	74.25	75.00
6.XII.2000	69.25	71.25	72.75	73.75	74.50	75.75
7.XII.2000	70.13	71.00	72.75	74.00	74.25	76.00
8.XII.2000	71.63	72.50	73.75	75.00	75.13	76.50
11.XII.2000	71.75	72.25	74.13	75.25	76.38	76.88
12.XII.2000	72.63	73.25	74.50	75.50	75.00	77.00
13.XII.2000	72.25	72.75	74.50	75.50	74.00	76.13
14.XII.2000	72.13	72.88	74.25	75.25	75.63	76.00
15.XII.2000	72.63	73.13	74.25	75.25	75.00	75.50
18.XII.2000	72.75	73.38	74.38	75.50	75.50	76.25
19.XII.2000	73.00	73.75	75.13	76.13	75.88	77.00
20.XII.2000	73.75	74.50	75.25	76.25	76.13	77.25
21.XII.2000	73.75	74.75	75.13	76.13	76.25	76.75
22.XII.2000	73.75	74.75	75.13	76.13	76.25	76.75
26.XII.2000	73.75	74.75	75.13	76.13	76.25	76.75
27.XII.2000	73.75	74.75	74.25	76.00	75.50	77.00
28.XII.2000	74.00	74.50	75.00	76.00	75.75	76.25
29.XII.2000	74.00	74.50	75.00	76.00	76.25	76.75

FLIRBs (Front-Loaded Interest Reduction Bonds) – облигации с първоначално намалени лихви.**IABs** (Interest Arrears Bonds) – облигации за неплатени лихви.**DISCs** (Discount Bonds) – облигации с отстъпка.**Забележка:** Котировки при затваряне на борсите.

Източник: Reuters.

2.1. ПЛАТЕЖЕН БАЛАНС

2.1.1. ПЛАТЕЖЕН БАЛАНС ЗА 2000 Г.*

	I	II	III	I трим.	IV	V	VI	II трим.	VII	VIII	IX	III трим.	X	XI	I – XI
А. Текуща сметка¹	-242.2	-94.4	-1.1	-337.7	-34.9	-63.6	18.0	-80.5	-24.0	119.9	-20.9	75.0	-124.9	-91.9	-559.9
Стоки: кредит (FOB)	311.2	385.2	413.2	1109.6	355.4	373.5	441.6	1170.5	404.4	424.4	419.9	1248.7	425.5	428.1	4382.5
Стоки: дебит (FOB)	-476.5	-491.0	-444.4	-1412.0	-402.0	-479.2	-525.4	-1406.7	-502.9	-473.8	-506.7	-1483.4	-586.4	-545.8	-5434.2
<i>Търговски баланс²</i>	<i>-165.3</i>	<i>-105.8</i>	<i>-31.2</i>	<i>-302.3</i>	<i>-46.6</i>	<i>-105.7</i>	<i>-83.9</i>	<i>-236.1</i>	<i>-98.5</i>	<i>-49.4</i>	<i>-86.8</i>	<i>-234.7</i>	<i>-160.8</i>	<i>-117.8</i>	<i>-1051.8</i>
Услуги: кредит	122.9	125.0	153.2	401.1	116.1	161.8	226.5	504.3	299.3	322.2	205.3	826.8	146.8	141.9	2020.9
Транспорт ³	38.3	42.2	45.6	126.1	37.5	47.7	63.2	148.3	78.7	80.4	59.7	218.8	46.3	43.8	583.3
Туризм ⁴	48.8	51.9	57.3	158.0	46.4	80.5	126.6	253.4	189.8	189.5	114.4	493.7	58.3	48.8	1012.2
Други услуги	35.8	30.8	50.3	116.9	32.2	33.7	36.7	102.6	30.8	52.3	31.1	114.3	42.2	49.3	425.3
Услуги: дебит	-113.7	-118.3	-131.7	-363.7	-125.2	-139.2	-145.1	-409.6	-144.4	-162.9	-155.4	-462.6	-142.4	-135.6	-1514.0
Транспорт ³	-55.3	-54.6	-54.0	-163.9	-49.9	-59.1	-64.4	-173.4	-65.1	-67.7	-67.8	-200.6	-68.8	-63.0	-669.7
Туризм ⁴	-36.3	-30.9	-39.2	-106.4	-37.7	-43.8	-46.9	-128.4	-53.2	-66.0	-59.8	-179.0	-45.7	-40.4	-500.0
Други услуги	-22.1	-32.8	-38.6	-93.5	-37.6	-36.3	-33.8	-107.7	-26.0	-29.3	-27.7	-83.0	-28.0	-32.1	-344.3
Услуги, нето	9.2	6.6	21.5	37.3	-9.2	22.5	81.4	94.7	155.0	159.3	49.9	364.2	4.3	6.3	506.9
Стоки и нефакторни услуги, нето	-156.1	-99.2	-9.7	-265.0	-55.8	-83.1	-2.5	-141.4	56.5	109.9	-36.9	129.5	-156.5	-111.5	-544.9
Доход: кредит	43.0	21.1	26.0	90.1	18.8	21.2	26.7	66.7	41.7	25.0	20.8	87.5	22.2	25.2	291.8
Доход: дебит	-147.0	-33.7	-36.0	-216.7	-13.4	-35.1	-43.0	-91.5	-156.4	-37.1	-24.5	-218.0	-12.1	-26.7	-565.0
Доход, нето	-104.0	-12.5	-10.0	-126.5	5.4	-13.9	-16.3	-24.8	-114.7	-12.0	-3.7	-130.5	10.2	-1.6	-273.2
Стоки, нефакторни услуги и доход, нето	-260.1	-111.7	-19.7	-391.5	-50.4	-97.0	-18.8	-166.2	-58.2	97.8	-40.6	-1.0	-146.3	-113.0	-818.1
Текущи трансфери, нето ⁵	17.9	17.3	18.7	53.9	15.5	33.5	36.7	85.7	34.2	22.1	19.7	76.0	21.5	21.2	258.2
Текущи трансфери, кредит	21.8	20.4	23.5	63.6	22.2	37.7	41.4	101.3	39.5	29.0	24.3	92.8	26.5	27.5	313.7
Текущи трансфери, дебит	-3.9	-3.1	-4.8	-11.8	-6.6	-4.2	-4.7	-15.6	-5.2	-6.9	-4.6	-16.7	-5.0	-6.3	-55.4
Б. Капиталова сметка^{1,6}	12.0	0.0	0.0	12.0	13.0	0.0	0.0	13.0	0.0	0.0	0.0	0.0	0.0	0.0	25.0
Капиталови трансфери, нето	12.0	0.0	0.0	12.0	13.0	0.0	0.0	13.0	0.0	0.0	0.0	0.0	0.0	0.0	25.0
Общо за групи А и Б	-230.2	-94.4	-1.1	-325.7	-21.9	-63.6	18.0	-67.5	-24.0	119.9	-20.9	75.0	-124.9	-91.9	-534.9
В. Финансова сметка^{1,6}	0.3	44.5	-13.8	31.0	179.0	48.3	80.5	307.8	-112.3	-6.0	76.0	-42.3	451.1	64.5	812.0
Прекри инвестиции в чужбина ⁷	-0.1	0.0	0.0	-0.1	0.0	0.0	-1.1	-1.1	2.4	0.4	0.0	2.8	-1.0	-2.2	-1.7
Прекри инвестиции в България ^{8,9}	61.8	34.3	25.3	121.3	39.5	53.0	45.2	137.7	118.5	38.9	34.7	192.1	344.1	22.1	817.5
Портофейлни инвестиции – активи	-17.2	-5.3	-22.0	-44.4	7.6	-28.5	-35.3	-56.3	19.1	-24.3	-9.6	-14.8	-15.6	73.3	-57.8
Акции	0.5	0.1	0.1	0.6	0.3	-0.2	-0.2	-0.1	-1.0	0.2	-0.8	-1.6	0.2	-0.2	-1.1
Облигации	-17.7	-5.3	-22.0	-45.1	7.3	-28.4	-35.1	-56.2	20.0	-24.5	-8.7	-13.2	-15.8	73.6	-56.7

(продължава)

(продължение)

(млн. щ. д.)

	I	II	III	I трим.	IV	V	VI	II трим.	VII	VIII	IX	III трим.	X	XI	I – XI
Портуфейлни инвестиции – пасиви	1.0	-1.7	1.1	0.5	3.8	11.5	6.5	21.8	2.6	-1.0	-1.2	0.4	-65.8	-25.7	-68.9
Акции	0.4	0.1	-2.0	-1.4	4.4	7.3	4.7	16.3	-0.1	-0.1	0.3	0.2	1.3	1.5	17.9
Облигации	0.6	-1.8	3.1	1.9	-0.5	4.2	1.8	5.4	2.7	-0.9	-1.5	0.3	-67.1	-27.2	-86.8
Други инвестиции – активи	-43.1	-38.9	-36.3	-118.2	76.9	-20.2	34.4	91.1	-320.2	19.0	-24.0	-325.2	169.1	2.3	-181.1
Търговски кредити, нето	68.4	41.0	14.0	123.4	-0.6	-0.6	0.1	-1.1	0.2	-0.1	-1.2	-1.1	0.0	0.2	121.4
Засеми	-7.9	-1.5	4.0	-5.3	-1.4	1.6	0.3	0.5	1.1	-1.2	1.4	1.3	-0.4	0.1	-3.8
Търговски банки	-0.8	-2.2	-1.1	-4.0	-1.8	-0.5	0.1	-2.3	0.2	-1.2	0.0	-1.1	-0.2	0.2	-7.4
Други сектори	-7.0	0.7	5.1	-1.3	0.5	2.1	0.2	2.8	1.0	0.0	1.4	2.4	-0.2	-0.1	3.6
Валутни депозити	-101.3	-85.7	-67.2	-254.1	69.9	-35.6	24.8	59.1	-316.9	-5.6	-44.0	-366.5	147.1	-24.5	-438.9
Търговски банки	-122.3	-85.7	-67.2	-275.1	66.2	-35.9	23.4	53.8	-316.2	-11.3	-44.3	-371.8	146.5	-24.5	-471.2
Други сектори ¹⁰	21.0	0.0	0.0	21.0	3.6	0.4	1.3	5.3	-0.7	5.7	0.3	5.3	0.6	0.1	32.3
Други валутни депозити ¹¹	15.2	7.3	9.0	31.6	7.7	13.1	9.1	30.0	14.7	22.7	14.6	52.0	18.0	25.1	156.6
Други активи	-17.5	0.0	3.9	-13.7	1.2	1.3	0.1	2.6	-19.3	3.1	5.3	-10.9	4.3	1.3	-16.4
Други инвестиции – пасиви	-2.1	56.0	18.1	72.0	51.3	32.5	30.8	114.6	65.3	-39.0	76.1	102.4	20.4	-5.4	304.0
Търговски кредити, нето ¹²	0.2	19.2	28.2	47.6	11.1	17.7	19.4	52.7	12.0	11.1	26.5	49.6	17.7	13.1	180.7
Засеми	-8.7	17.1	-27.0	-18.7	18.4	10.3	18.7	47.4	27.8	-48.7	-37.8	-58.7	33.8	11.1	14.9
Държавно управление	-0.5	-16.9	-41.1	-58.6	-0.7	-23.1	12.5	-11.3	10.4	-33.3	-54.4	-77.3	17.3	2.6	-127.4
Търговски банки	0.0	1.1	1.1	2.2	0.9	8.5	1.9	11.3	-1.0	-2.1	2.7	-0.4	2.9	6.2	22.2
Други сектори ⁹	-8.2	32.9	13.0	37.7	18.2	24.9	4.3	47.4	18.4	-13.3	14.0	19.0	13.5	2.4	120.1
Депозити на нерезиденти	4.9	8.0	8.2	21.1	11.8	3.2	-12.8	2.1	48.1	-3.8	66.7	111.1	-48.8	-42.7	42.8
Други пасиви	1.5	11.8	8.7	22.0	5.3	1.4	5.6	12.4	-22.6	2.3	20.7	0.4	17.7	13.1	65.6
<i>Общо за групи А, Б и В</i>	<i>-229.9</i>	<i>-49.9</i>	<i>-14.9</i>	<i>-294.6</i>	<i>157.1</i>	<i>-15.3</i>	<i>98.5</i>	<i>240.3</i>	<i>-136.3</i>	<i>113.9</i>	<i>55.1</i>	<i>32.7</i>	<i>326.2</i>	<i>-27.4</i>	<i>277.2</i>
Г. Грешки и пропуски	75.5	28.9	-4.4	100.1	-37.3	-53.7	-6.2	-97.2	9.2	-113.5	-31.5	-135.8	-6.8	12.6	-127.1
ОБЩ БАЛАНС (групи А, Б, В и Г)	-154.4	-20.9	-19.3	-194.6	119.7	-69.0	92.4	143.1	-127.1	0.4	23.6	-103.1	319.4	-14.8	150.1
Д. Резерви и друго финансиране	154.4	20.9	19.3	194.6	-119.7	69.0	-92.4	-143.1	127.1	-0.4	-23.6	103.1	-319.4	14.8	-150.1
Валутни резерви на БНБ ¹³	173.4	20.9	19.3	213.6	-163.4	55.6	-162.0	-269.8	154.7	-51.2	-143.5	-40.0	-263.9	-42.3	-402.6
Ползвани кредити от МВФ, нето	-19.0	0.0	0.0	-19.0	43.7	0.0	69.6	113.3	-27.7	0.0	67.7	40.0	-55.4	57.1	135.9
Извънредно финансиране, нето ¹⁴	0.0	0.0	0.0	0.0	0.0	13.5	0.0	13.5	0.0	50.9	52.2	103.1	0.0	0.0	116.6

* Аналитично представяне на платежния баланс в съответствие с летното издание на „Ръководство по платежен баланс“ на МВФ.

¹ Данните са предварителни.

² Данни от митнически декларации, получени от дирекция „Информационно-изчислителен център“ към „Информационно обслужване“ АД, обработени от БНБ по дата на оформяне на митническата декларация и допълнени с информация от НСИ. Данните са съгласувани с НСИ. Предварителни данни към 9 януари 2001 г.

³ Оценка на БНБ.

⁴ Данни на МВР и оценка на Министерството на икономиката и БНБ.

⁵ Включително данни от Агенцията за чуждестранна помощ и Българския червен кръст.

⁶ Отрицателният знак (-) показва изтичане на капитал (нарастване на актив или намаляване на пасиви).

⁷ Данните ще бъдат ревизирани с резултатите от проучване, което ще бъде проведено през 2001 г.

⁸ Данни от фирми с чуждестранно участие, Агенцията за приватизация, отраслови министерства, НСИ, Централния депозитар и търговските банки. В статията „Преки инвестиции в страната“ са включени и инвестициите на чуждестранни лица в недвижими имоти.

⁹ Данните са ревизирани на базата на получените в БНБ отчети за задълженията на местни лица към чужбина. Поради тримесечната отчетност на тези задължения данните подлежат на допълнителни ревизии.

¹⁰ За периода януари – март 2000 г. са използвани данни на Банката за международни разплащания (BIS). За периода април – ноември 2000 г. данните са на БНБ.

¹¹ Включва изменението на валутните депозити на домакинствата при местни банки. Данните са изчислени от курсово намаляване на депозитите, а положителният (+) – увеличение.

¹² Източник: Агенция „Митници“. Данните подлежат на ревизии.

¹³ Не се включват измененията на валутните резерви на БНБ, дължащи се на курсови разлики. Отрицателният знак (-) показва увеличение на валутните резерви, а положителният (+) – намаляване.

¹⁴ Включва заеми, отпуснати в подкрепа на платежния баланс (вкл. от Европейския съюз, Световната банка и др.).

Изменения на валутните резерви на БНБ, дължащи се и на курсови разлики

	I	II	III	IV	V	VI	II трим.	VII	VIII	IX	III трим.	X	XI	XII	IV трим.	Общо
А. Текуща сметка¹	-166.7	-44.3	-62.6	-273.6	-94.4	-55.9	-182.6	-52.1	74.4	-1.8	20.6	-18.5	-97.1	-134.3	-249.9	-685.5
Стоки: кредит (FOB)	259.0	283.1	338.8	881.0	299.0	296.4	918.6	351.9	352.9	368.0	1072.8	366.3	386.0	381.7	1134.0	4006.4
Стоки: дебит (FOB)	-339.5	-349.9	-428.0	-1117.4	-411.2	-402.1	-1228.8	-446.4	-393.3	-452.3	-1292.1	-423.7	-484.0	-541.5	-1449.1	-5087.4
<i>Търговски баланс²</i>	<i>-80.5</i>	<i>-66.8</i>	<i>-89.1</i>	<i>-236.4</i>	<i>-112.2</i>	<i>-103.7</i>	<i>-310.3</i>	<i>-94.4</i>	<i>-40.5</i>	<i>-84.3</i>	<i>-219.2</i>	<i>-57.4</i>	<i>-98.0</i>	<i>-159.8</i>	<i>-315.1</i>	<i>-1081.0</i>
Услуги: кредит	106.0	100.9	106.3	313.2	96.5	137.0	406.8	255.5	263.6	177.1	696.3	130.0	116.1	126.0	372.1	1788.4
Транспорт ³	32.4	31.7	36.8	101.0	29.4	37.4	112.7	63.1	67.0	51.8	181.9	42.8	40.4	42.9	126.1	521.7
Туризм ⁴	47.1	42.6	48.6	138.3	39.9	69.4	206.6	155.6	166.9	98.5	421.0	60.0	48.8	57.0	165.8	931.7
Други услуги	26.4	26.6	20.9	73.9	27.2	30.2	87.5	36.8	29.7	26.9	93.4	27.2	26.9	26.1	80.2	335.0
Услуги: дебит	-102.4	-91.2	-111.3	-304.9	-111.9	-108.0	-354.4	-141.6	-148.9	-140.9	-431.4	-120.9	-128.9	-133.6	-383.4	-1474.1
Транспорт ³	-43.7	-41.2	-50.8	-135.7	-50.9	-50.5	-156.9	-60.9	-59.5	-60.3	-180.7	-54.5	-57.7	-63.3	-175.4	-648.8
Туризм ⁴	-36.3	-28.7	-35.4	-100.4	-38.6	-39.7	-49.0	-55.3	-62.6	-52.8	-170.7	-45.2	-40.5	-42.3	-128.0	-526.4
Други услуги	-22.4	-21.3	-25.0	-68.8	-22.4	-17.8	-70.2	-25.4	-26.8	-27.8	-80.0	-21.1	-30.8	-28.1	-80.0	-298.9
<i>Услуги, нето</i>	<i>3.6</i>	<i>9.7</i>	<i>-4.9</i>	<i>8.3</i>	<i>-15.5</i>	<i>29.0</i>	<i>52.4</i>	<i>113.9</i>	<i>114.7</i>	<i>36.3</i>	<i>264.9</i>	<i>9.1</i>	<i>-12.8</i>	<i>-7.6</i>	<i>-11.3</i>	<i>314.3</i>
<i>Стоки и нефакторни услуги, нето</i>	<i>-76.9</i>	<i>-57.1</i>	<i>-94.0</i>	<i>-228.1</i>	<i>-127.7</i>	<i>-76.7</i>	<i>-257.9</i>	<i>19.5</i>	<i>74.3</i>	<i>-48.1</i>	<i>45.6</i>	<i>-48.2</i>	<i>-110.8</i>	<i>-167.4</i>	<i>-326.4</i>	<i>-766.7</i>
Доход: кредит	39.3	20.0	14.2	73.5	20.1	18.4	57.0	36.3	16.9	17.4	70.6	18.3	13.8	32.7	64.7	265.8
Доход: дебит	-144.3	-28.2	-25.9	-198.5	-4.7	-13.3	-42.4	-128.7	-31.9	-31.7	-192.3	-8.0	-18.5	-24.6	-51.1	-484.3
<i>Доход, нето</i>	<i>-105.1</i>	<i>-8.2</i>	<i>-11.7</i>	<i>-125.0</i>	<i>15.4</i>	<i>5.1</i>	<i>-6.0</i>	<i>-92.4</i>	<i>-15.0</i>	<i>-14.3</i>	<i>-121.7</i>	<i>10.3</i>	<i>-4.7</i>	<i>8.0</i>	<i>13.6</i>	<i>-218.5</i>
<i>Стоки, нефакторни услуги и доход, нето</i>	<i>-182.0</i>	<i>-65.3</i>	<i>-105.7</i>	<i>-353.1</i>	<i>-112.3</i>	<i>-71.6</i>	<i>-243.3</i>	<i>-72.9</i>	<i>59.3</i>	<i>-62.4</i>	<i>-76.1</i>	<i>-37.9</i>	<i>-115.5</i>	<i>-159.4</i>	<i>-312.7</i>	<i>-985.2</i>
<i>Текущи трансфери, нето⁵</i>	<i>15.3</i>	<i>21.1</i>	<i>43.1</i>	<i>79.5</i>	<i>18.0</i>	<i>15.7</i>	<i>60.7</i>	<i>20.9</i>	<i>15.2</i>	<i>60.6</i>	<i>96.7</i>	<i>19.4</i>	<i>18.4</i>	<i>25.1</i>	<i>62.9</i>	<i>299.7</i>
Текущи трансфери: кредит	17.2	22.3	45.1	84.5	19.6	18.9	67.5	22.8	18.7	65.3	106.7	20.8	20.5	28.6	70.0	328.7
Текущи трансфери: дебит	-1.9	-1.2	-2.0	-5.1	-1.6	-3.3	-6.7	-1.9	-3.5	-4.6	-10.1	-1.4	-2.1	-3.6	-7.1	-29.0
Б. Капиталова сметка^{1,6}	0.0	0.0	0.0	0.0	0.0	0.0	-0.7	0.0	-1.7	0.0	-1.7	0.0	0.0	0.0	0.0	-2.4
Капиталови трансфери, нето	0.0	0.0	0.0	0.0	0.0	0.0	-0.7	0.0	-1.7	0.0	-1.7	0.0	0.0	0.0	0.0	-2.4
<i>Общо за групи А и Б</i>	<i>-166.7</i>	<i>-44.3</i>	<i>-62.6</i>	<i>-273.6</i>	<i>-94.4</i>	<i>-55.9</i>	<i>-183.3</i>	<i>-52.1</i>	<i>72.7</i>	<i>-1.8</i>	<i>18.9</i>	<i>-18.5</i>	<i>-97.1</i>	<i>-134.3</i>	<i>-249.9</i>	<i>-687.9</i>
В. Финансова сметка^{1,6}	52.1	-35.8	28.7	45.0	135.8	43.4	258.3	-88.2	133.0	-60.1	-15.3	153.9	121.1	219.3	494.3	782.4
Преки инвестиции в чужбина ⁷	0.1	0.2	0.1	0.4	-4.8	-0.7	-4.8	-10.2	-0.7	-0.9	-2.6	-1.0	-2.9	-0.7	-4.6	-17.1
Преки инвестиции в България ^{8,9}	27.4	43.1	65.5	136.0	58.6	24.3	66.7	149.6	22.0	68.3	185.1	82.9	182.5	69.8	335.3	806.1
Порфейлни инвестиции – активи	-2.5	-20.1	-33.0	-55.6	-2.4	-30.9	-95.5	-23.7	-12.0	-4.9	-40.6	-23.3	3.9	3.7	-15.8	-207.4
Акции	0.3	0.3	-0.2	0.4	0.1	-0.3	0.0	-0.2	0.3	-0.1	-0.3	0.1	0.3	-0.4	0.1	0.0
Облигации	-2.8	-20.4	-32.8	-56.0	-2.5	-30.6	-95.4	-23.4	-12.1	-4.8	-40.3	-23.4	3.6	4.0	-15.8	-207.4
Порфейлни инвестиции – пасиви	-7.1	4.1	-18.6	-21.5	0.1	1.5	24.1	5.3	-5.9	-0.3	-0.9	5.6	-12.7	13.5	6.4	8.0
Акции	0.1	-2.8	1.7	-1.0	0.6	-1.7	0.1	-1.0	2.3	0.0	1.1	3.4	0.0	-0.4	1.0	1.9
Облигации	-7.2	6.9	-20.2	-20.5	-0.5	3.2	22.4	25.1	-6.0	-1.4	-4.3	5.6	-12.2	12.5	5.9	6.2
Други инвестиции – активи	45.4	-103.9	31.2	-27.3	88.9	3.1	19.7	111.7	-104.8	43.7	-152.5	45.2	-86.6	131.5	90.0	21.9
<i>(пропължава)</i>																

	(млн. щ. д.)																
	I	II	III	Г грим.	IV	V	VI	II грим.	VII	VIII	IX	III грим.	X	XI	XII	IV грим.	Общо
Търговски кредити, нето	0.0	0.0	0.0	0.0	-0.2	-0.2	-0.2	-0.6	0.0	0.0	0.0	0.0	0.0	0.0	0.0	0.0	-0.6
Заеми	0.0	1.5	0.4	1.9	0.3	3.3	0.3	3.9	1.2	1.7	2.3	5.2	0.0	0.0	0.2	0.2	11.2
Търговски банки	0.0	0.0	0.0	0.0	0.0	0.0	0.0	0.0	0.0	0.0	0.0	0.0	0.0	0.0	0.0	0.0	0.0
Други сектори	0.0	1.5	0.4	1.9	0.3	3.3	0.3	3.9	1.2	1.7	2.3	5.2	0.0	0.0	0.2	0.2	11.2
Валутни депозити	51.1	-101.4	31.6	-18.7	96.9	7.1	0.8	104.8	-127.3	33.1	-106.4	-200.6	36.2	-95.7	125.6	66.1	-48.4
Търговски банки	76.3	-87.7	38.6	-27.2	97.1	7.6	11.5	116.2	-124.0	35.9	-105.0	-193.1	41.1	-96.7	128.0	72.4	22.7
Други сектори ¹⁰	-25.2	-13.7	-7.0	-45.9	-0.2	-0.4	-10.8	-11.4	-3.3	-2.8	-1.4	-7.5	-5.0	1.0	-2.3	-6.3	-71.1
Други валутни депозити ¹¹	11.6	-4.7	-7.9	-1.1	-8.9	-7.2	11.1	-5.0	34.7	8.5	12.1	55.3	7.2	6.8	10.9	24.8	74.1
Други активи	-17.3	0.7	7.2	-9.5	0.8	0.0	7.7	8.5	-13.5	0.3	0.7	-12.5	1.8	2.3	-5.2	-1.1	-14.5
Други инвестиции – пасиви	-11.1	40.8	-16.6	13.1	-4.6	46.1	37.2	78.7	13.8	13.3	-30.9	-3.8	44.5	36.9	1.5	82.9	170.9
Търговски кредити, нето	7.7	10.4	10.4	28.5	17.3	16.3	17.2	50.9	0.4	0.0	0.2	0.6	0.9	-1.4	0.1	-0.3	79.7
Заеми	16.5	16.7	-41.5	-8.4	-9.3	8.0	44.0	42.7	12.8	8.3	-38.2	-17.1	13.1	24.6	17.8	55.5	72.7
Държавно управление	-3.8	-9.3	-52.0	-65.1	-4.0	5.5	5.8	7.3	-10.8	2.0	-64.2	-73.0	0.4	23.8	1.7	25.9	-104.9
Търговски банки	0.0	0.0	0.0	0.0	0.0	0.1	0.0	0.1	0.0	0.0	0.0	0.0	0.0	-0.1	0.0	-0.1	-0.1
Други сектори ⁹	20.3	26.0	10.4	56.7	-5.2	2.4	38.2	35.4	23.5	6.3	26.0	55.8	12.7	1.0	16.0	29.8	177.7
Депозити на нерезиденти	-8.3	8.4	22.1	22.2	-14.5	23.8	-28.8	-19.5	3.4	3.4	4.1	10.9	30.9	8.6	-8.7	30.9	44.5
Други пасиви	-27.0	5.3	-7.6	-29.3	1.7	-2.0	4.8	4.5	-2.7	1.6	3.0	1.9	-0.4	5.0	-7.7	-3.2	-26.0
Общо за групи А, Б и В	-114.6	-80.1	-34.0	-228.6	41.5	-12.5	46.1	75.0	-140.2	205.7	-61.8	3.6	135.4	24.0	85.0	244.4	94.5
Г. Грешки и пропуски	-21.5	18.1	34.5	31.1	3.7	12.7	-86.9	-70.5	-39.3	-25.5	36.9	-27.9	-33.8	85.2	16.9	68.4	1.1
ОБЩ БАЛАНС (групи А, Б, В и Г)	-136.0	-62.0	0.5	-197.4	45.2	0.2	-40.9	4.5	-179.6	180.2	-24.9	-24.3	101.6	109.2	102.0	312.8	95.6
Д. Резерви и друго финансиране	136.0	62.0	-0.5	197.4	-45.2	-0.2	40.9	-4.5	179.6	-180.2	24.9	24.3	-101.6	-109.2	-102.0	-312.8	-95.6
Валутни резерви на БНБ ¹²	148.9	-13.2	-35.1	100.6	-24.7	-0.2	-13.5	-38.4	188.4	-176.6	-107.8	-96.0	-74.4	-109.2	-309.8	-493.5	-527.2
Ползвани кредити от МВФ, нето	-13.2	68.9	-16.0	39.7	-20.5	0.0	54.3	33.8	-8.8	-3.5	56.4	44.1	-27.2	0.0	71.7	44.5	162.1
Извърдно финансиране, нето ¹³	0.4	6.2	50.6	57.1	0.0	0.0	0.0	0.0	0.0	0.0	76.2	76.2	0.0	0.0	136.1	136.1	269.5

* Аналитично представяне на платежния баланс в съответствие с петото издание на „Ръководство по платежен баланс“ на МВФ.

¹ Данните са преоварителни.

² Данни от митнически декларации, получени от дирекция „Информационно-изчислителен център“ към „Информационно обслужване“ АД, обработени от БНБ по дата на оформяне на митническата декларация и допълнени с информация от НСИ. Данните са съгласувани с НСИ и са окончателни.

³ Оценка на БНБ.

⁴ Данни на МВР и оценка на Министерството на икономиката и БНБ.

⁵ Включително данни от Агенцията за чуждестранна помощ и Българския червен кръст.

⁶ Оприщителният знак (-) показва изтичане на капитал (нарастване на активи или намаляване на пасиви).

⁷ Данни от проведеното от БНБ през март 2000 г. проучване сред български предприятия с преки инвестиции в чужбина.

⁸ Данни от фирми с чуждестранно участие, Агенцията за приватизация, отраслови министерства, НСИ, Централния депозитар и търговските банки.

⁹ Данните са ревизирани на база на получените в БНБ отчети за задълженията на местни лица към чужбина. Данните подлежат на допълнителни ревизии.

¹⁰ Използвани са данни на Банката за международни разплащания (BIS).

¹¹ Включва изменението на валутните депозити на домакинствата при местни банки. Данните са изчислени от курсови разлики.

Оприщителният знак (-) показва намаляване на депозитите, а положителният (+) – увеличение.

¹² Не се включват измененията на валутните резерви на БНБ, дължащи се на курсови разлики. Оприщителният знак (-) показва увеличение на валутните резерви, а положителният (+) – намаляване.

¹³ Включва заеми, отпуснати в подкрепа на платежния баланс (вкл. от Европейския съюз, Световната банка и др.).

Изменения на валутните резерви на БНБ, дължащи се и на курсови разлики

2010 53.3 21.7 276.0 6.6 29.7 17.8 54.1 126.1 -131.6 -150.0 -155.5 -22.3 -21.9 -295.9 -340.1 -165.5

2.2. ИЗНОС И ВНОС

2.2.1. ИЗНОС. НАЧИН НА ИЗПОЛЗВАНЕ, 2000 Г.

Групи стоки	(млн. щ. д.)														
	I	II	III	I грим.	IV	V	VI	II грим.	VII	VIII	IX	III грим.	X	XI	I - XI
Потребителски стоки	95.5	123.2	124.5	343.3	105.3	104.6	132.8	342.7	129.3	125.8	120.4	375.5	128.1	123.8	1313.3
Храни	6.4	12.8	12.1	31.3	13.6	11.6	15.4	40.6	12.0	12.8	13.9	38.7	15.9	15.3	141.9
Цигари	0.9	3.0	4.0	7.9	1.6	3.3	1.6	6.5	1.3	2.1	1.9	5.2	5.5	4.1	29.2
Напитки	4.5	5.6	7.9	18.0	6.3	7.4	6.2	19.9	6.2	6.6	5.9	18.7	6.8	6.0	69.4
Дрехи и обувки	56.9	66.9	65.0	188.8	52.8	54.7	74.4	181.9	80.5	74.6	67.5	222.6	65.1	63.6	722.0
Лекарства и козметика	12.2	17.2	16.0	45.4	14.0	11.5	13.6	39.0	10.7	11.8	13.2	35.7	15.9	15.2	151.3
Мебели и дом. обзавеждане	6.7	8.5	9.8	25.0	8.3	8.4	9.1	25.9	9.7	8.9	8.8	27.5	9.3	9.2	96.8
Други	7.9	9.2	9.7	26.9	8.6	7.7	12.6	28.9	8.9	9.1	9.1	27.1	9.5	10.3	102.7
Суровини и материали	139.9	172.4	190.4	502.7	163.6	161.8	187.4	512.8	176.1	190.2	196.0	562.3	176.7	176.3	1930.8
Чугун, желязо и стомана	30.8	28.9	38.9	98.6	34.8	34.2	35.7	104.7	32.6	31.3	23.8	87.7	33.2	25.0	349.2
Цветни метали	35.8	44.1	42.7	122.6	38.5	41.0	45.3	124.9	31.8	42.9	41.6	116.3	29.5	41.4	434.7
Химически продукти	14.2	13.8	22.1	50.2	15.6	16.0	16.8	48.4	16.3	15.5	19.3	51.1	18.2	15.6	183.6
Пластмаси, каучук	8.6	13.7	17.0	39.2	9.6	10.0	9.0	28.6	7.7	10.5	11.4	29.6	10.2	10.3	118.0
Торове	5.2	7.7	3.4	16.2	5.2	3.1	10.6	18.9	5.3	14.7	14.1	34.1	5.5	4.0	78.7
Текстилни материали	8.9	9.8	9.7	28.4	10.2	11.7	13.9	35.8	14.3	11.8	13.1	39.2	13.7	14.9	132.1
Суровини за производство на храни	3.6	7.9	5.1	16.6	6.5	5.2	7.0	18.6	23.0	18.9	17.4	59.3	14.9	14.7	124.1
Дървен материал и хартия, картон	8.8	11.3	12.1	32.2	10.4	9.4	11.9	31.7	12.4	11.8	12.8	37.0	11.9	11.7	124.5
Цимент	3.1	3.1	2.9	9.1	2.8	2.7	4.6	10.2	2.5	3.0	3.7	9.1	0.4	3.0	31.8
Лютюн	2.2	6.5	2.3	10.9	3.5	1.1	2.0	6.6	1.2	2.7	2.9	6.8	8.4	7.1	39.7
Други	18.6	25.6	34.3	78.6	26.6	27.4	30.6	84.5	29.0	27.1	35.8	92.0	30.8	28.6	314.4
Инвестиционни стоки	37.5	44.1	55.9	137.4	48.7	48.0	48.6	145.3	43.9	44.6	43.8	132.3	45.6	47.6	508.3
Машини, уреди и апарати	13.4	18.1	21.5	53.0	18.4	17.7	18.8	55.0	17.9	18.0	18.5	54.4	18.2	18.2	198.7
Електрически машини	3.5	4.9	6.4	14.9	6.7	4.3	4.6	15.5	4.8	5.7	4.9	15.4	5.3	5.5	56.6
Транспортни средства	6.5	2.0	1.9	10.4	1.9	1.4	1.4	4.7	0.9	1.1	2.0	4.0	1.3	1.1	21.6
Резервни части и оборудване	7.1	8.8	10.8	26.7	9.1	11.6	10.0	30.7	8.8	8.6	7.9	25.3	8.8	10.0	101.5
Други	7.0	10.2	15.3	32.4	12.7	12.9	13.8	39.4	11.5	11.3	10.6	33.3	12.0	12.7	129.9
Общо неенергийни стоки	272.9	339.7	370.8	983.4	317.6	314.4	368.9	1000.9	349.4	360.6	360.1	1070.1	350.4	347.6	3752.3
Енергийни ресурси	38.3	45.5	42.4	126.3	37.8	59.2	72.7	169.7	55.0	63.8	59.8	178.6	75.1	80.4	630.1
Петролни продукти	28.7	35.9	31.0	95.6	28.3	51.3	62.6	142.2	49.7	47.0	43.3	140.0	54.9	61.8	494.6
Други	9.6	9.7	11.4	30.7	9.5	7.9	10.1	27.5	5.3	16.8	16.5	38.6	20.2	18.6	135.6
ОБЩО ИЗНОС (FOB)	311.2	385.2	413.2	1109.6	355.4	373.5	441.6	1170.5	404.4	424.4	419.9	1248.7	425.5	428.1	4382.5

Източник: Данни от митнически декларации, получени от дирекция „Информационно-изчислителен център“ към „Информационно обслужване“ АД, обработени от БНБ по дата на оформяне на митническата декларация, и допълнени с информация от НСИ. Данните са съгласувани с НСИ. Предварителни данни към 9 януари 2001 г.

2.2.2. ИЗНОС. НАЧИН НА ИЗПОЛЗВАНЕ, 1999 г.

Групи стоки	(млн. ш. д.)																
	I	II	III	I грим.	IV	V	VI	II грим.	VII	VIII	IX	III грим.	X	XI	XII	IV грим.	Общо
Потребителски стоки	84.1	104.5	113.0	301.6	101.5	97.9	118.5	318.0	137.7	116.9	122.0	376.7	111.2	120.4	115.1	346.6	1342.9
Храни	8.3	14.3	19.7	42.3	14.0	13.8	17.5	45.3	19.2	18.4	18.9	56.4	18.6	18.9	13.7	51.2	195.2
Цигари	2.1	2.1	1.5	5.7	9.4	5.8	2.7	17.9	1.6	1.8	2.5	5.9	2.1	3.6	2.7	8.4	38.0
Напитки	4.2	5.3	8.8	18.3	7.4	7.0	8.3	22.6	9.4	9.3	8.5	27.2	7.4	9.0	7.1	23.5	91.7
Дрехи и обувки	47.4	52.6	51.6	151.6	44.1	44.9	58.0	147.0	75.2	60.9	61.3	197.5	51.3	56.6	61.3	169.2	665.2
Лекарства и козметика	8.2	13.4	13.7	35.4	10.3	11.3	11.9	33.6	15.4	10.9	11.8	38.1	14.0	13.9	12.5	40.5	147.6
Мебели и дом. обзавеждане	7.3	8.5	9.3	25.0	8.8	8.4	8.6	25.8	8.1	7.5	9.4	25.0	8.0	8.8	8.1	24.9	100.6
Други	6.7	8.2	8.4	23.4	7.4	6.8	11.5	25.8	8.8	8.0	9.6	26.4	9.7	9.6	9.7	29.0	104.6
Суровини и материали	122.4	121.9	141.9	386.2	116.6	116.9	134.8	368.3	133.6	151.9	154.9	440.4	163.0	170.1	154.6	487.7	1682.6
Чугун, желязо и стомана	22.8	17.5	22.1	62.5	5.4	9.2	21.8	36.4	22.4	26.3	25.3	74.0	27.4	32.0	31.6	91.0	263.8
Цветни метали	20.5	26.3	30.4	77.2	32.4	26.2	26.7	85.3	26.1	23.5	17.1	66.8	13.0	14.3	27.5	54.8	284.1
Химически продукти	12.0	10.7	11.0	33.7	10.6	12.7	11.2	34.6	11.5	16.2	12.5	40.2	13.1	16.0	13.2	42.3	150.8
Пластмаси, каучук	7.5	13.1	10.0	30.6	7.4	8.6	9.8	25.8	11.3	12.6	9.6	33.5	11.2	10.4	10.4	32.0	121.9
Торове	6.6	5.3	5.7	17.7	1.6	1.7	3.9	7.2	0.8	1.2	1.4	3.4	0.6	2.4	5.9	8.9	37.3
Текстилни материали	10.6	10.6	15.4	36.6	10.2	10.2	13.3	33.7	12.6	10.3	10.1	33.0	12.3	11.9	10.2	34.4	137.6
Суровини за производство на храни	15.2	9.2	9.8	34.1	7.6	6.7	11.0	25.3	7.7	20.3	30.6	58.7	40.8	24.2	12.5	77.5	195.6
Дървен материал и хартия, картон	6.8	7.9	9.9	24.6	9.8	11.4	11.0	32.3	11.0	11.1	14.1	36.2	12.0	13.2	12.9	38.1	131.2
Цимент	1.7	1.5	1.9	5.2	1.1	2.5	2.4	6.0	2.9	2.4	4.1	9.3	2.4	3.8	0.0	6.3	26.8
Топлон	4.6	2.5	5.0	12.1	7.7	4.5	4.8	17.0	2.0	8.2	2.4	12.6	5.3	10.7	6.4	22.5	64.1
Други	14.1	17.2	20.7	52.0	22.7	23.1	19.0	64.8	25.5	19.5	27.6	72.6	25.0	31.1	23.9	80.0	269.4
Инвестиционни стоки	35.2	41.7	60.4	137.3	56.5	62.7	52.0	171.1	59.2	44.2	45.6	149.0	45.7	54.5	54.9	155.2	612.5
Машини, уреди и апарати	13.2	18.9	20.6	52.7	22.0	16.1	21.5	59.6	16.6	14.5	16.3	47.5	14.1	19.2	21.1	54.4	214.2
Електрически машини	2.3	5.4	5.1	12.8	5.3	3.7	6.6	15.6	5.3	4.0	4.4	13.7	4.6	6.1	4.7	15.4	57.5
Транспортни средства	2.3	1.0	3.9	7.2	8.4	15.0	6.1	29.6	0.9	1.6	2.9	5.4	1.7	2.7	0.5	4.9	47.1
Резервни части и оборудване	4.9	6.4	7.8	19.2	7.2	6.8	7.4	21.4	9.2	7.8	7.8	24.7	9.3	9.1	8.5	26.8	92.1
Други	12.5	9.9	23.0	45.4	13.5	21.0	10.4	44.9	27.1	16.4	14.2	57.7	16.0	17.4	20.2	53.7	201.6
Общо неенергийни стоки	241.7	268.1	315.3	825.1	274.6	277.5	305.3	857.4	330.5	313.0	322.4	966.0	319.9	345.0	324.6	989.5	3638.0
Енергийни ресурси	17.3	15.0	23.5	55.9	24.5	18.8	17.9	61.2	21.4	39.9	45.6	106.8	46.4	41.0	57.0	144.4	368.3
Петролни продукти	11.5	9.5	17.7	38.7	18.8	12.6	11.4	42.8	15.9	34.6	38.9	89.4	39.3	33.4	46.3	119.0	289.8
Други	5.8	5.5	5.8	17.2	5.7	6.2	6.5	18.4	5.6	5.3	6.7	17.5	7.1	7.6	10.8	25.5	78.5
ОБЩО ИЗНОС (FOB)	259.0	283.1	338.8	881.0	299.0	296.4	323.2	918.6	351.9	352.9	368.0	1072.8	366.3	386.0	381.7	1134.0	4006.4

Източник: Данни от митнически декларации, получени от дирекция „Информационно-изчислителен център“ към „Информационно обслужване“ АД, обработени от БНБ по дата на оформяне на митническата декларация, и допълнени с информация от НСИ. Данните са съгласувани с НСИ. Окончателни данни.

2.2.3. ВНОС. НАЧИН НА ИЗПОЛЗВАНЕ, 2000 г.

Групи стоки	(млн. щ. д.)														
	I	II	III	I трим.	IV	V	VI	II трим.	VII	VIII	IX	III трим.	X	XI	I – XI
Потребителски стоки	66.2	83.1	88.3	237.6	85.4	83.6	80.9	249.9	78.8	72.2	74.1	225.1	90.2	94.5	897.3
Храни, напитки и цигари	13.3	15.3	16.0	44.6	14.0	12.9	13.1	40.0	11.9	14.5	14.5	40.8	16.6	15.9	157.9
Мебели и дом. обзавеждане	9.1	11.2	11.6	31.9	10.5	11.0	10.9	32.4	11.3	11.4	11.7	34.5	15.2	16.5	130.4
Лекарства и козметика	13.3	18.9	21.0	53.2	20.7	17.3	14.2	52.1	14.0	11.4	12.0	37.4	15.8	16.6	175.2
Дрехи и обувки	12.4	15.0	16.1	43.5	16.7	18.2	17.7	52.7	16.3	11.4	13.8	41.5	16.4	18.7	172.8
Автомобили	9.0	10.6	11.5	31.2	11.1	12.6	12.8	36.5	13.2	12.8	10.5	36.6	13.0	12.7	129.9
Други	9.0	12.1	12.1	33.2	12.5	11.6	12.1	36.2	12.1	10.7	11.5	34.3	13.2	14.2	131.0
Суровини и материали	123.4	160.8	167.6	451.8	160.2	175.3	219.2	554.6	199.2	177.9	173.1	550.2	185.9	203.5	1946.1
Руди	11.0	17.7	13.8	42.5	12.3	13.7	29.2	55.1	19.4	15.1	13.9	48.4	21.2	22.4	189.5
Чугун, желязо и стомана	6.7	8.9	10.7	26.3	8.9	9.7	10.6	29.2	12.2	13.7	13.3	39.3	12.3	13.8	120.8
Цветни метали	2.1	4.8	4.1	11.1	3.2	3.7	5.2	12.1	6.2	5.4	8.8	20.4	7.1	5.8	56.4
Текстилни материали	36.3	42.5	39.1	117.9	43.3	59.8	68.6	171.6	57.7	41.3	36.9	135.9	50.8	61.4	537.6
Дървен материал и хартия, картон	12.0	12.3	11.6	36.0	11.1	11.6	14.8	37.5	13.9	14.7	11.9	40.5	13.6	14.5	142.1
Химически продукти	11.0	16.9	19.3	47.2	15.1	14.2	12.4	41.7	13.9	13.8	12.5	40.2	14.4	14.1	157.7
Пластмаси, каучук	12.1	16.8	18.4	47.3	18.7	20.4	21.6	60.8	22.9	21.5	19.4	63.8	24.6	23.9	220.4
Суровини за производство на храни	5.4	8.2	15.1	28.6	9.7	5.5	12.8	28.1	8.3	10.8	19.3	38.4	6.5	6.7	108.2
Кожи	3.0	2.8	3.0	8.8	4.2	6.1	6.4	16.8	6.5	3.5	3.7	13.8	4.5	5.1	48.9
Тютюн	2.9	2.3	3.1	8.3	2.9	1.9	3.1	8.0	2.4	3.5	1.8	7.7	0.9	0.8	25.7
Други	20.9	27.5	29.4	77.8	30.7	28.6	34.6	93.9	35.8	34.4	31.6	101.8	30.3	35.0	338.9
Инвестиционни стоки	164.4	110.1	113.2	387.7	109.4	144.0	121.0	374.4	137.7	139.6	137.8	415.0	151.9	121.2	1450.3
Машини, уреди и апарати	34.5	46.1	39.8	120.4	42.7	70.9	45.5	159.1	51.6	53.4	46.1	151.1	78.4	45.6	554.6
Електрически машини	12.1	11.8	19.4	43.4	16.7	20.2	19.8	56.6	17.2	15.5	13.0	45.7	15.1	12.4	173.3
Транспортни средства	20.7	20.6	21.2	62.5	21.2	21.8	20.8	63.7	31.7	30.3	47.4	109.3	27.3	28.1	291.1
Резервни части и оборудване	15.9	16.4	17.0	49.3	16.9	17.0	16.9	50.8	17.5	20.3	14.9	52.6	17.0	17.8	187.6
Други	81.1	15.2	15.7	112.0	12.0	14.1	18.0	44.2	19.7	20.1	16.4	56.2	14.1	17.2	243.7
Общо неенергийни стоки	354.0	354.0	369.1	1077.1	355.0	402.8	421.1	1179.0	415.7	389.7	384.9	1190.3	428.1	419.2	4293.7
Енергийни ресурси	162.6	178.6	112.9	454.0	81.0	117.1	149.1	347.2	130.0	124.1	164.5	418.5	207.9	172.7	1600.3
<i>Горива</i>	<i>156.2</i>	<i>166.8</i>	<i>106.1</i>	<i>429.1</i>	<i>68.5</i>	<i>100.5</i>	<i>135.1</i>	<i>304.2</i>	<i>112.6</i>	<i>107.8</i>	<i>154.2</i>	<i>374.5</i>	<i>195.4</i>	<i>160.8</i>	<i>1464.0</i>
Суров петрол и природен газ	140.9	151.2	89.0	381.1	53.7	91.8	117.6	263.1	95.7	90.7	138.6	325.1	179.2	144.9	1293.4
Въглища	11.7	11.8	13.3	36.8	10.0	4.6	13.7	28.3	13.0	12.0	11.5	36.5	12.9	12.5	127.0
Други горива	3.6	3.7	3.8	11.2	4.8	4.1	3.9	12.8	3.8	5.0	4.0	12.9	3.3	3.4	43.6
<i>Други</i>	<i>6.4</i>	<i>11.8</i>	<i>6.8</i>	<i>24.9</i>	<i>12.5</i>	<i>16.5</i>	<i>13.9</i>	<i>43.0</i>	<i>17.4</i>	<i>16.3</i>	<i>10.3</i>	<i>44.0</i>	<i>12.5</i>	<i>11.9</i>	<i>136.3</i>
Масла	6.4	11.8	6.8	24.9	12.5	16.5	13.9	43.0	17.4	16.3	10.3	44.0	12.5	11.9	136.3
ОБЩО ВНОС (СІF)	516.6	532.6	481.9	1531.1	436.1	519.9	570.2	1526.2	545.7	513.8	549.4	1608.9	636.0	591.9	5894.0

Източник: Данни от митнически декларации, получени от дирекция „Информационно-изчислителен център“ към „Информационно обслужване“ АД, обработени от БНБ по дата на оформяне на митническата декларация, и допълнени с информация от НСИ. Данните са съгласувани с НСИ. Предварителни данни към 9 януари 2001 г.

2.2.4. ВНОС. НАЧИН НА ИЗПОЛЗВАНЕ, 1999 г.

Групи стоки	(млн. ш. д.)																
	I	II	III	I трим.	IV	V	VI	II трим.	VII	VIII	IX	III трим.	X	XI	XII	IV трим.	Общо
Потребителски стоки	53.8	64.1	83.5	201.4	88.4	71.9	81.9	242.2	76.1	68.1	78.0	222.2	79.8	94.9	104.9	279.6	945.4
Храни, напитки и тигари	13.4	13.9	16.9	44.1	15.1	12.1	10.8	37.9	11.7	12.5	12.4	36.6	13.1	15.5	17.7	46.3	164.9
Мебели и дом. обзавеждане	6.6	9.9	13.6	30.1	12.9	10.0	12.0	34.8	11.8	11.2	11.5	34.5	13.0	13.8	16.5	43.3	142.7
Лекарства и козметика	10.5	11.9	19.1	41.5	14.6	13.5	12.3	40.3	10.9	11.0	13.9	35.8	14.0	16.3	22.4	52.7	170.3
Дрехи и обувки	11.5	13.2	16.0	40.8	15.0	15.9	16.4	47.3	14.4	8.5	14.8	37.7	14.5	18.7	16.9	50.0	175.8
Автомобили	4.8	4.8	6.2	15.8	19.6	8.9	14.2	42.7	14.9	14.1	13.4	42.4	13.1	15.4	15.8	44.3	145.1
Други	7.0	10.4	11.8	29.2	11.3	11.6	16.3	39.2	12.5	10.8	12.0	35.3	12.2	15.2	15.6	43.0	146.6
Суровини и материали	100.4	137.6	174.9	413.0	164.9	163.8	166.9	495.6	158.2	140.0	141.6	439.8	147.7	171.8	174.9	494.4	1842.7
Руди	4.3	8.0	21.1	33.4	13.0	19.6	10.3	42.8	23.2	13.8	11.4	48.5	9.3	10.5	23.5	43.3	168.0
Чугун, желязо и стомана	5.3	7.0	7.3	19.6	7.3	6.5	7.0	20.8	7.1	8.5	8.1	23.7	11.1	10.0	6.6	27.7	91.9
Цветни метали	2.0	1.6	3.0	6.6	3.7	2.6	3.1	9.5	3.3	4.0	3.4	10.6	2.8	4.5	4.1	11.5	38.1
Текстилни материали	28.1	34.9	39.3	102.3	42.0	51.1	54.5	147.7	45.4	31.7	29.8	106.8	40.0	49.1	47.9	137.1	493.8
Дървен материал и хартия, картон	9.2	9.6	11.8	30.7	11.6	10.9	12.2	34.7	11.1	10.3	10.4	31.7	10.6	13.6	14.2	38.4	135.6
Химически продукти	9.1	12.7	18.0	39.7	21.6	10.8	14.6	47.0	11.4	11.7	12.5	35.7	12.5	13.3	13.0	38.8	161.2
Пластмаси, каучук	11.5	17.2	18.7	47.4	16.0	15.4	17.9	49.3	18.9	19.1	19.4	57.4	21.6	23.7	20.7	65.9	220.0
Суровини за производство на храни	5.6	15.7	15.7	37.0	13.6	10.3	7.5	31.4	5.6	7.1	13.8	26.4	6.5	7.8	6.8	21.1	116.0
Кожн	2.9	3.7	3.0	9.7	3.9	5.2	5.0	14.1	3.8	1.8	2.5	8.1	3.1	3.9	3.8	10.8	42.7
Тютюн	0.3	1.9	6.3	8.5	4.2	3.2	2.7	10.1	1.7	4.2	3.7	9.5	1.6	2.2	1.7	5.5	33.6
Други	22.1	25.4	30.7	78.2	27.9	28.2	32.1	88.2	26.7	27.9	26.6	81.2	28.7	33.1	32.6	94.3	342.0
Инвестиционни стоки	97.2	100.5	109.8	307.4	116.7	134.9	134.5	386.2	126.9	129.4	145.7	402.0	107.8	128.2	160.4	396.4	1492.1
Машини, уреди и апарати	40.1	41.0	46.9	128.0	40.5	57.2	52.2	149.9	41.6	60.2	72.3	174.1	37.9	47.8	57.3	143.1	595.1
Електрически машини	14.2	17.8	16.2	48.2	14.4	28.2	19.1	61.6	22.0	14.9	16.3	53.1	12.6	19.8	16.3	48.7	211.6
Транспортни средства	17.4	13.9	14.7	46.1	31.1	24.5	32.8	88.4	26.0	23.4	22.1	71.6	23.5	27.3	47.8	98.6	304.7
Резервни части и оборудване	12.5	16.9	17.2	46.7	15.5	13.2	17.0	45.7	21.3	16.1	15.5	52.9	20.9	19.8	21.8	62.5	207.9
Други	12.9	10.8	14.7	38.4	15.3	11.9	13.4	40.5	16.0	14.8	19.4	50.3	12.8	13.5	17.2	43.5	172.8
Общо несергийни стоки	251.4	302.2	368.2	921.8	370.0	370.6	383.4	1124.0	361.3	337.5	365.2	1064.0	335.4	394.8	440.2	1170.4	4280.2
Енергийни ресурси	116.5	76.9	95.7	289.1	75.9	65.3	67.1	208.3	122.7	89.1	125.2	337.1	123.8	129.8	146.8	400.3	1234.8
Горива	111.2	69.7	91.2	272.2	72.7	60.6	60.8	194.1	119.9	84.1	121.3	325.3	120.1	124.9	142.2	387.1	1178.7
Суров петрол и природен газ	93.5	54.3	67.7	215.5	57.3	47.0	47.5	151.7	109.6	73.3	107.5	290.4	106.4	107.3	123.9	337.5	995.2
Въглища	11.9	9.6	17.6	39.2	10.3	8.4	8.0	26.6	4.9	5.0	8.7	18.5	8.6	10.6	11.7	30.9	115.2
Други горива	5.8	5.8	5.9	17.6	5.1	5.3	5.4	15.8	5.4	5.8	5.1	16.3	5.1	7.0	6.6	18.7	68.4
Други	5.3	7.2	4.4	16.9	3.2	4.7	6.3	14.2	2.8	5.0	4.0	17.8	3.7	4.9	4.6	13.2	56.1
Масла	5.3	7.2	4.4	16.9	3.2	4.7	6.3	14.2	2.8	5.0	4.0	11.8	3.7	4.9	4.6	13.2	56.1
ОБЩО ВНОС (СІГ)	368.0	379.1	463.9	1210.9	445.9	435.9	450.5	1332.3	484.0	426.6	490.5	1401.1	459.2	524.6	587.0	1570.8	5515.1

Източник: Данни от митнически декларации, получени от дирекция „Информационно-изчислителен център“ към „Информационно обслужване“ АД, обработени от БНБ по дата на оформяне на митническата декларация, и допълнени с информация от НСИ. Данните са съгласувани с НСИ. Окончателни данни.

2.2.5. ИЗНОС ПО ОСНОВНИ ТЪРГОВСКИ ПАРТНЬОРИ И РЕГИОНИ, 2000 г.

(млн. щ. д.)

Страни	I	II	III	I трим.	IV	V	VI	II трим.	VII	VIII	IX	III трим.	X	XI	I - XI
Европейски съюз, в т. ч.:	187.1	216.1	222.2	625.4	185.6	190.9	236.0	612.5	209.4	203.0	212.6	625.0	198.0	199.3	2260.1
Италия	57.1	59.6	57.1	173.8	50.5	62.2	73.8	186.5	62.7	48.6	56.6	167.9	58.6	56.3	643.1
Германия	33.4	35.5	42.1	111.1	31.3	31.4	39.9	102.6	36.5	45.7	35.9	118.1	34.9	35.9	402.5
Гърция	25.0	29.3	34.0	88.4	32.2	31.5	39.6	103.3	33.8	23.8	29.8	87.3	34.2	29.2	342.3
Белгия	27.3	34.3	26.9	88.5	26.1	20.0	20.4	66.5	20.0	22.6	25.5	68.2	13.8	23.8	260.8
Франция	13.9	18.0	16.6	48.5	14.4	13.7	27.7	55.9	21.9	19.3	28.5	69.6	17.0	18.6	209.6
Великобритания	5.5	9.8	11.0	26.3	8.5	8.4	8.3	25.3	9.3	11.6	9.4	30.4	11.6	9.9	103.5
Испания	5.0	12.8	9.1	26.9	7.3	8.7	10.1	26.0	6.5	9.8	7.3	23.7	8.0	7.7	92.3
Холандия	11.0	6.3	9.3	26.6	5.3	4.7	6.0	16.0	7.2	9.6	6.4	23.3	6.6	6.3	78.8
Австрия	4.3	5.6	5.7	15.7	4.7	5.5	5.7	15.8	6.2	5.5	6.7	18.4	7.7	6.1	63.6
ЕАСТ, в т. ч.:	3.6	3.3	4.9	11.8	4.6	3.1	11.2	18.8	3.0	4.7	3.0	10.6	5.8	3.8	50.9
Швейцария	2.1	2.7	4.3	9.2	4.2	2.5	10.8	17.5	2.6	4.2	2.3	9.0	5.2	3.1	44.0
Други от ОИСР, в т. ч.: ¹	41.1	52.3	54.2	147.6	56.6	65.4	65.3	187.4	58.1	73.2	65.1	196.4	67.9	71.6	670.9
Турция	28.0	36.5	39.8	104.3	36.5	41.5	36.5	114.4	38.3	50.2	47.0	135.6	46.5	49.1	449.9
САЩ	11.2	11.9	11.5	34.6	15.9	20.4	17.0	53.2	15.0	18.9	15.2	49.1	16.4	18.9	172.2
Япония	0.8	0.6	1.1	2.4	1.1	1.3	2.6	5.0	1.8	2.5	1.7	6.0	1.6	1.4	16.4
Балкански страни, в т. ч.: ²	27.7	40.9	43.6	112.1	36.0	36.2	41.0	113.2	42.6	47.0	46.4	136.0	52.9	56.1	470.4
Югославия	16.7	27.9	25.0	69.6	26.8	25.6	31.0	83.5	32.0	33.8	35.1	100.9	38.3	42.6	334.9
Македония	7.6	9.8	15.8	33.2	6.7	7.7	7.4	21.9	7.8	8.7	8.6	25.1	11.3	10.2	101.7
ЦЕФТА, в т. ч.:	14.6	12.3	14.5	41.4	11.7	10.9	11.0	33.6	23.7	14.0	14.7	52.4	17.9	19.5	164.8
Румъния	3.5	5.3	6.3	15.1	5.0	5.0	4.8	14.8	7.8	6.9	6.5	21.2	10.2	11.5	73.0
Унгария	1.6	2.4	3.2	7.2	2.2	1.8	2.1	6.2	2.7	2.9	2.8	8.4	2.2	2.0	26.0
Полша	1.8	2.0	2.5	6.3	2.0	1.8	1.8	5.6	3.7	2.0	2.2	8.0	2.7	3.1	25.6
Словения	6.1	0.6	0.4	7.2	1.0	0.5	0.4	1.9	8.0	0.4	0.6	9.0	0.8	0.8	19.6
Чехия	1.2	1.4	1.7	4.2	1.0	1.5	1.4	3.9	1.2	1.3	1.9	4.3	1.6	1.4	15.5
Словакия	0.3	0.7	0.4	1.4	0.4	0.3	0.5	1.2	0.4	0.5	0.6	1.5	0.4	0.7	5.2
Страни от бившия СССР, в т. ч.:	15.7	22.6	31.3	69.5	21.7	18.2	24.4	64.3	23.3	25.0	26.5	74.8	25.3	30.3	264.2
Русия	7.9	11.8	13.1	32.8	10.1	7.4	9.3	26.8	8.5	9.3	8.8	26.5	11.0	12.1	109.3
Украйна	2.6	5.2	5.8	13.6	4.4	5.8	6.0	16.2	4.7	4.5	4.6	13.8	5.0	4.6	53.2
Други, в т. ч.:	21.4	37.8	42.6	101.7	39.3	48.9	52.6	140.8	44.3	57.5	51.6	153.4	57.7	47.5	501.1
Страни от Югоизточна Азия ³	0.8	1.2	1.0	3.0	0.8	1.6	1.7	4.1	1.6	3.5	3.4	8.5	1.9	1.7	19.1
ОБЩО ИЗНОС (FOB)	311.2	385.2	413.2	1109.6	355.4	373.5	441.6	1170.5	404.4	424.4	419.9	1248.7	425.5	428.1	4382.5

¹ Включва Австралия, Канада, Нова Зеландия, САЩ, Турция и Япония.

² Включва Албания, Босна и Херцеговина, Македония, Хърватска и СР Югославия.

³ Включва Корея, Малайзия, Тайланд, Филипините и Индонезия.

Източник: Данни от митнически декларации, получени от дирекция „Информационно-изчислителен център“ към „Информационно обслужване“ АД, обработени от БНБ по дата на оформяне на митническата декларация, и допълнени с информация от НСИ. Данните са съгласувани с НСИ. Предварителни данни към 9 януари 2001 г.

2.2.6. ИЗНОС ПО ОСНОВНИ ТЪРГОВСКИ ПАРТНЬОРИ И РЕГИОНИ, 1999 г.

Страни	(млн. ш. д.)																
	I	II	III	I грам.	IV	V	VI	II грам.	VII	VIII	IX	III грам.	X	XI	XII	IV грам.	Общо
Европейски съюз, в т. ч.:	148.4	167.3	188.4	504.1	160.3	142.5	174.5	477.4	193.1	175.1	176.7	544.8	187.5	185.4	189.4	562.3	2088.6
Италия	43.5	46.4	50.7	140.6	35.6	34.7	44.0	114.3	49.8	41.5	49.4	140.7	55.1	51.9	55.5	162.5	558.2
Германия	28.9	33.9	33.9	96.7	32.1	29.6	33.2	94.9	34.4	33.6	33.7	101.7	29.0	39.1	33.7	101.7	395.1
Гърция	22.2	24.7	32.8	79.8	28.7	22.6	27.5	78.7	36.6	31.5	30.8	98.8	31.0	28.0	29.6	88.7	346.0
Франция	12.3	14.7	21.9	49.0	12.1	13.4	17.2	42.8	18.4	12.0	13.3	43.6	13.2	14.4	18.3	45.8	181.2
Белгия	13.1	16.7	19.2	48.9	19.1	15.0	20.8	54.9	18.6	16.3	7.0	41.9	6.0	6.0	19.1	31.1	176.8
Испания	7.7	6.2	5.4	19.3	7.3	7.0	8.6	22.9	8.3	6.9	14.1	29.3	15.3	12.5	9.0	36.8	108.2
Великобритания	4.0	6.2	6.9	17.1	7.4	6.6	7.2	21.2	8.9	13.3	9.9	32.0	10.7	11.6	7.6	29.9	100.3
Холандия	4.1	6.6	7.3	18.0	8.2	5.0	6.1	19.3	7.1	8.3	7.5	22.9	8.4	9.3	5.5	23.1	83.3
Австрия	4.6	5.8	5.2	15.6	5.1	4.1	5.6	14.8	5.3	5.9	5.5	16.7	8.3	7.1	5.7	21.1	68.3
ЕАСТ, в т. ч.:	10.1	3.4	3.1	16.7	5.2	8.0	4.8	18.0	3.0	4.1	5.5	12.6	6.2	3.5	4.1	13.8	61.2
Швейцария	9.8	2.9	2.5	15.2	4.5	5.2	4.2	14.0	1.8	3.5	2.4	7.7	5.5	2.9	3.5	11.9	48.8
Други от ОИСР, в т. ч.: ¹	30.3	30.7	36.1	97.1	42.0	43.7	42.5	128.2	41.7	41.7	43.3	126.7	42.2	53.7	49.0	144.8	496.9
Турция	16.4	21.3	20.6	58.3	23.0	23.8	25.2	72.0	21.5	25.9	27.1	74.5	24.9	30.8	32.6	88.3	293.2
САЩ	11.8	7.6	10.3	29.7	12.1	11.9	12.9	36.9	12.8	12.5	12.6	37.9	10.8	19.2	12.1	42.1	146.6
Япония	0.7	0.6	1.1	2.4	3.6	2.7	2.7	9.1	2.6	1.9	2.2	6.7	1.7	1.9	1.8	5.4	23.6
Балкански страни, в т. ч.: ²	11.4	13.4	15.7	40.5	13.1	13.0	14.7	40.8	29.2	37.2	45.5	111.9	39.8	41.0	42.5	123.3	316.5
Югославия	4.8	4.8	4.5	14.1	1.1	0.7	3.1	4.9	13.1	22.0	29.9	65.1	24.8	25.7	29.4	79.9	164.0
Македония	4.2	5.6	7.7	17.5	8.2	6.5	7.7	22.4	10.3	10.3	12.2	32.8	11.0	11.5	10.1	32.7	105.4
ЦЕФТА, в т. ч.:	11.2	12.1	13.6	36.9	13.7	14.0	13.2	40.8	12.0	10.1	13.1	35.1	19.5	23.1	22.6	65.2	178.1
Румъния	2.5	2.6	3.9	9.0	2.4	4.7	3.5	10.5	5.0	3.8	6.1	15.0	6.4	8.2	6.6	21.2	55.8
Словения	5.0	3.7	3.2	11.9	6.1	3.7	3.6	13.3	0.3	0.4	0.4	1.0	5.3	5.2	7.8	18.3	44.6
Полша	1.4	2.4	2.4	6.2	2.0	2.0	1.8	5.8	2.9	2.4	2.2	7.5	3.0	3.3	3.7	10.0	29.5
Унгария	1.4	1.7	2.1	5.2	1.8	1.9	1.9	5.6	2.0	1.7	2.1	5.7	2.5	3.3	2.5	8.3	24.8
Чехия	0.6	1.3	1.3	3.2	1.0	1.1	1.7	3.8	1.3	1.2	1.7	4.3	1.3	1.7	1.2	4.1	15.4
Словакия	0.3	0.4	0.7	1.4	0.4	0.7	0.7	1.8	0.5	0.6	0.5	1.6	1.0	1.4	0.8	3.3	8.1
Страни от бившия СССР, в т. ч.:	15.3	26.3	32.3	73.8	34.6	37.4	37.6	109.6	27.5	33.6	28.4	89.5	29.2	29.3	27.2	85.7	358.7
Русия	9.0	14.1	18.0	41.1	21.1	23.1	21.4	65.6	12.0	15.9	12.6	40.5	14.1	13.5	14.9	42.5	189.6
Украйна	2.7	4.9	5.8	13.4	5.3	5.0	6.6	16.8	6.9	7.4	4.0	18.3	7.4	6.8	4.7	18.9	67.4
Грузия	0.6	3.5	3.0	7.1	3.3	5.1	4.7	13.1	3.1	5.2	4.1	12.4	1.9	4.0	2.5	8.4	41.1
Други, в т. ч.:	32.3	29.9	49.7	111.8	30.0	37.7	35.9	103.6	45.5	51.2	55.5	152.2	41.9	50.0	46.8	138.7	506.4
Страни от Югоизточна Азия ³	0.7	0.9	1.9	3.5	1.3	0.7	3.6	5.6	0.9	1.9	1.4	4.2	0.9	1.5	1.4	3.9	17.2
ОБЩО ИЗНОС (FOB)	259.0	283.1	338.8	881.0	299.0	296.4	323.2	918.6	351.9	352.9	368.0	1072.8	366.3	386.0	381.7	1134.0	4006.4

¹ Включва Австралия, Канада, Нова Зеландия, САЩ, Турция и Япония.

² Включва Албания, Босна и Херцеговина, Македония, Хърватска и СР Югославия.

³ Включва Корея, Малайзия, Тайланд, Филипините и Индонезия.

Източник: Данни от митнически декларации, получени от дирекция „Информационно-изчислителен център“ към „Информационно обслужване“ АД, обработени от БНБ по дата на оформяне на митническата декларация, и допълнени с информация от НСИ. Данните са съгласувани с НСИ. Окончателни данни.

2.2.7. ВНОС ПО ОСНОВНИ ТЪРГОВСКИ ПАРТНЬОРИ И РЕГИОНИ, 2000 г.

(млн. щ. д.)

Страни	I	II	III	I трим.	IV	V	VI	II трим.	VII	VIII	IX	III трим.	X	XI	I - XI
Европейски съюз, в т. ч.:	180.2	224.0	228.6	632.9	224.6	247.0	263.8	735.3	267.6	247.2	217.0	731.8	247.7	262.4	2610.2
Германия	54.4	66.5	68.4	189.2	68.8	77.5	80.9	227.2	82.8	82.1	77.1	242.0	82.7	80.6	821.7
Италия	33.1	42.9	39.7	115.7	41.1	52.3	60.9	154.4	56.7	40.9	35.6	133.3	46.6	51.6	501.6
Гърция	21.4	29.7	27.2	78.2	28.8	25.5	28.6	82.9	27.6	20.5	24.0	72.1	24.8	30.0	288.0
Франция	22.5	22.1	27.2	71.9	24.6	27.0	28.6	80.2	26.5	29.7	22.9	79.2	26.6	28.8	286.7
Австрия	8.1	16.3	13.2	37.7	10.9	12.1	9.6	32.6	13.5	14.1	11.3	38.9	13.6	10.4	133.1
Великобритания	9.1	11.0	10.3	30.3	11.7	11.7	10.0	33.4	11.7	16.3	10.1	38.0	12.2	12.8	126.7
Холандия	6.4	8.7	8.4	23.5	8.6	9.1	9.3	27.0	9.6	9.7	8.7	28.0	9.4	10.3	98.2
Испания	6.2	6.1	7.2	19.5	7.2	8.4	10.0	25.6	9.6	9.5	5.7	24.9	8.2	10.6	88.8
Белгия	4.4	5.5	10.1	20.0	7.1	6.0	6.8	19.9	6.7	7.6	6.0	20.2	8.3	9.8	78.2
ЕАСТ	5.9	8.7	7.8	22.4	11.4	6.9	7.1	25.5	6.2	6.6	4.4	17.2	8.0	8.0	81.1
Швейцария	5.5	8.0	7.1	20.6	11.0	6.5	6.8	24.3	5.7	6.3	3.7	15.7	7.4	6.8	74.8
Други от ОИСР, в т. ч.: ¹	33.5	36.2	38.6	108.2	35.3	35.7	44.5	115.5	47.3	38.8	57.8	144.0	38.9	44.7	451.3
Турция	11.9	19.4	16.2	47.6	16.1	18.1	19.7	53.8	17.0	19.2	17.7	53.9	19.7	21.7	196.7
САЩ	16.4	11.4	16.4	44.2	13.2	11.6	17.2	42.0	15.9	13.7	35.0	64.6	12.0	15.4	178.1
Япония	4.3	4.7	5.1	14.1	3.9	5.1	5.6	14.7	6.1	5.0	4.3	15.4	6.0	6.3	56.4
Балкански страни, в т. ч.: ²	2.8	5.4	5.9	14.1	5.7	3.4	6.0	15.1	4.7	3.9	4.2	12.9	3.2	3.7	49.0
Македония	1.1	3.0	2.9	7.0	2.2	1.6	2.2	6.0	2.3	2.0	2.2	6.4	1.8	2.5	23.7
Югославия	1.5	2.2	2.5	6.2	2.8	1.7	3.6	8.1	2.1	1.6	1.3	4.9	1.2	1.1	21.5
ЦЕФТА, в т. ч.:	34.0	38.6	40.8	113.4	42.5	43.3	48.1	133.8	52.7	53.0	45.4	151.1	48.7	68.2	515.3
Румъния	11.1	13.9	13.7	38.8	18.7	18.9	19.2	56.8	23.6	23.4	16.3	63.2	15.9	34.4	208.9
Чехия	11.3	7.6	7.7	26.6	6.6	9.0	9.9	25.5	10.9	13.0	12.3	36.2	10.3	10.5	109.2
Полша	5.0	7.5	6.6	19.0	6.0	5.4	8.6	20.0	7.7	6.5	7.6	21.8	9.6	10.1	80.5
Унгария	2.9	5.7	7.6	16.2	5.7	4.3	4.3	14.3	4.7	4.5	4.3	13.4	6.0	5.6	55.5
Словакия	2.1	1.9	3.4	7.3	3.2	3.8	3.8	10.8	3.9	3.7	3.1	10.7	3.3	4.6	36.7
Словения	1.7	2.0	1.8	5.4	2.3	1.8	2.4	6.5	2.0	1.9	1.9	5.8	3.7	3.1	24.5
Страни от бившия СССР, в т. ч.:	160.7	178.0	111.8	450.4	77.7	143.6	140.0	361.2	124.5	119.4	167.0	410.9	241.4	158.9	1622.9
Русия	147.3	165.5	95.6	408.3	64.7	131.2	124.3	320.2	104.0	95.2	136.4	335.7	215.0	135.7	1414.9
Украйна	12.1	10.9	14.9	37.9	11.5	11.0	14.3	36.9	15.5	20.3	17.2	52.9	21.6	20.2	169.5
Други, в т. ч.:	99.5	41.6	48.5	189.7	38.9	40.0	60.8	139.7	42.5	44.9	53.5	141.0	48.0	45.9	564.3
Страни от Югоизточна Азия ³	4.0	4.8	5.3	14.1	4.5	13.3	5.0	22.9	4.8	5.2	4.7	14.7	4.8	5.6	62.0
ОБЩО ВНОС (СІF)	516.6	532.6	481.9	1531.1	436.1	519.9	570.2	1526.2	545.7	513.8	549.4	1608.9	636.0	591.9	5894.0

¹ Включва Австралия, Канада, Нова Зеландия, САЩ, Турция и Япония.

² Включва Албания, Босна и Херцеговина, Македония, Хърватска и СР Югославия.

³ Включва Корея, Малайзия, Тайланд, Филипините и Индонезия.

Източник: Данни от митнически декларации, получени от дирекция „Информационно-изчислителен център“ към „Информационно обслужване“ АД, обработени от БНБ по дата на оформяне на митническата декларация, и допълнени с информация от НСИ. Данните са съгласувани с НСИ. Предварителни данни към 9 януари 2001 г.

2.2.8. ВНОС ПО ОСНОВНИ ТЪРГОВСКИ ПАРТНЬОРИ И РЕГИОНИ, 1999 г.

Страни	I	II	III	I трим.	IV	V	VI	II трим.	VII	VIII	IX	III трим.	X	XI	XII	IV трим.	Общо
Европейски съюз, в т. ч.:	150.4	191.8	217.6	559.8	216.5	224.3	265.0	705.8	239.2	213.2	205.0	657.4	213.9	268.4	262.7	745.1	2668.1
Германия	40.9	54.9	67.3	163.1	57.7	65.1	78.4	201.2	77.4	73.3	66.0	216.7	71.5	88.5	80.3	240.2	821.2
Италия	22.6	30.7	39.2	92.5	40.2	40.9	48.5	129.6	41.7	29.2	33.2	104.1	41.8	47.9	47.5	137.2	463.4
Гърция	22.6	26.1	25.7	74.3	24.0	28.0	27.5	79.5	27.3	22.5	25.7	75.6	22.3	31.1	29.0	82.3	311.7
Франция	15.7	21.1	23.9	60.6	23.2	22.6	29.1	74.9	23.4	24.0	20.5	67.9	23.8	29.0	31.4	84.2	287.7
Австрия	10.0	11.2	14.3	35.5	17.8	13.2	21.1	52.1	17.0	12.7	10.2	39.9	11.3	13.5	11.9	36.7	164.3
Великобритания	8.9	9.9	11.0	29.8	12.6	10.4	10.6	33.6	12.3	9.9	10.6	32.7	10.1	13.6	12.6	36.3	132.5
Холандия	6.5	7.8	10.1	24.4	9.3	7.4	9.3	26.0	8.5	8.3	8.4	25.2	8.2	11.9	15.1	35.2	110.8
Белгия	4.5	6.9	6.5	17.9	10.8	9.3	13.7	33.8	7.5	4.3	5.2	17.0	5.5	7.3	9.9	22.8	91.5
Швеция	6.7	7.9	3.6	18.2	4.8	8.6	5.9	19.3	7.0	5.6	7.6	20.2	4.0	5.8	6.4	16.3	74.1
ЕАСТ	4.5	7.8	8.2	20.5	8.8	5.7	11.1	25.6	4.9	5.2	5.7	15.8	5.4	6.2	9.4	20.9	82.8
Швейцария	3.8	6.9	6.3	17.0	8.2	5.2	10.6	24.0	4.4	4.9	4.9	14.2	4.7	5.7	8.9	19.3	74.4
Други от ОИСР, в т. ч.: ¹	41.9	31.9	39.0	112.8	39.6	37.2	33.0	109.8	30.3	29.6	33.9	93.8	31.2	34.4	59.6	125.2	441.6
САЩ	20.9	10.5	15.8	47.2	19.5	19.0	14.7	53.2	10.8	11.5	11.9	34.2	10.6	13.1	35.6	59.2	193.8
Турция	13.2	14.8	14.4	42.4	14.0	12.2	12.4	38.6	12.9	12.9	13.1	38.9	15.4	15.0	16.7	47.1	167.0
Япония	5.9	4.9	6.7	17.4	5.3	4.7	4.9	14.9	4.4	4.6	7.9	16.9	4.4	5.2	6.6	16.2	65.5
Балкански страни, в т. ч.: ²	4.2	3.6	4.9	12.7	3.4	3.7	3.8	10.9	2.5	2.8	2.3	7.6	3.5	4.2	4.2	11.9	43.1
Македония	2.8	1.9	3.0	7.7	2.8	2.4	2.1	7.2	1.9	1.6	1.4	4.9	1.6	1.9	1.9	5.4	25.2
Югославия	1.3	1.6	1.9	4.8	0.5	1.2	1.5	3.3	0.5	0.9	0.8	2.3	1.5	1.7	2.0	5.1	15.5
ЦЕФТА, в т. ч.:	17.1	23.0	33.2	73.4	27.1	25.6	30.3	83.0	24.8	27.9	31.7	84.3	32.9	38.3	41.9	113.0	353.7
Чехия	5.1	8.1	7.4	20.6	7.5	7.9	10.2	25.6	6.9	8.6	9.1	24.6	9.2	10.1	9.5	28.8	99.6
Полша	3.6	3.1	8.4	15.1	5.0	4.4	4.5	13.9	5.9	6.5	8.4	20.8	9.0	7.7	9.2	25.9	75.7
Румъния	3.8	4.9	5.9	14.5	5.2	7.0	7.8	20.0	4.4	4.6	5.1	14.1	5.5	9.0	11.2	25.7	74.4
Унгария	2.0	4.0	7.0	13.0	5.0	3.0	3.7	11.7	3.7	4.3	4.1	12.0	3.5	5.2	5.1	13.7	50.5
Словакия	1.8	1.5	2.4	5.7	2.7	1.9	2.2	6.9	2.4	2.3	2.8	7.5	3.5	3.4	3.9	10.7	30.8
Словения	0.9	1.5	2.1	4.5	1.8	1.3	1.7	4.8	1.5	1.6	2.3	5.4	2.3	2.9	2.9	8.1	22.8
Страни от бившата СССР, в т. ч.:	102.9	67.3	89.7	260.0	77.6	90.9	66.5	235.0	129.9	100.9	157.9	388.7	130.2	122.6	157.1	409.9	1293.5
Русия	91.7	54.1	73.1	218.8	64.0	73.5	54.7	192.2	117.2	88.6	140.8	346.6	107.9	103.9	140.2	352.0	1109.7
Украйна	9.0	11.2	14.7	34.9	11.3	15.2	9.5	36.1	9.6	9.9	15.3	34.7	13.8	14.2	10.5	38.5	144.3
Други, в т. ч.:	46.9	53.7	71.3	171.8	72.8	48.6	40.8	162.3	52.6	47.0	53.9	153.4	42.0	50.5	52.2	144.7	632.2
Страни от Югоизточна Азия ³	5.5	5.2	19.2	29.9	33.4	16.5	5.8	55.7	4.3	4.4	5.0	13.6	4.4	4.7	14.5	23.6	122.9
ОБЩО ВНОС (CIF)	368.0	379.1	463.9	1210.9	445.9	435.9	450.5	1332.3	484.0	426.6	490.5	1401.1	459.2	524.6	587.0	1570.8	5515.1

¹ Включва Австралия, Канада, Нова Зеландия, САЩ, Турция и Япония.

² Включва Албания, Босна и Херцеговина, Македония, Хърватска и СР Югославия.

³ Включва Корея, Малайзия, Тайланд, Филипините и Индонезия.

Източник: Данни от митнически декларации, получени от дирекция „Информационно-изчислителен център“ към „Информационно обслужване“ АД, обработени от БНБ по дата на оформяне на митническата декларация, и допълнени с информация от НСИ. Данните са съгласувани с НСИ. Окончателни данни.

2.3. БРУТЕН ВЪНШЕН ДЪЛГ

2.3.1. БРУТЕН ВЪНШЕН ДЪЛГ ЗА 2000 г.

2.3.1.1. БРУТЕН ВЪНШЕН ДЪЛГ ПО КРЕДИТОРИ

(млн. щ. д.)

	I	II	III	IV	V	VI	VII	VIII	IX	X	XI
БРУТЕН ВЪНШЕН ДЪЛГ (А + Б) ¹	10142.5	10132.6	10104.7	10054.2	10152.9	10312.1	10222.1	10156.4	10259.1	10102.1	10170.1
А. Дългосрочен дълг	9563.8	9517.9	9488.9	9427.6	9471.2	9628.7	9551.8	9512.2	9535.5	9421.8	9515.0
<i>I. Официални кредитори</i>	4050.1	3994.4	3954.6	3891.3	3914.2	4056.7	3951.4	3917.3	3946.8	3834.1	3932.3
<i>1. Международни финансови институции</i>	2923.7	2909.7	2920.3	2899.6	2944.3	3063.5	2990.2	2941.3	3041.7	2952.6	3041.3
Международен валутен фонд	1213.4	1200.9	1208.0	1226.2	1226.9	1312.9	1262.0	1253.8	1315.0	1241.1	1300.7
Световна банка ²	893.4	892.6	893.0	882.7	906.2	915.5	910.2	889.9	890.2	886.6	900.8
Европейски съюз	391.6	388.6	382.1	363.4	372.1	382.2	369.7	356.2	403.2	387.2	399.5
Други международни финансови институции	425.3	427.7	437.2	427.3	439.1	452.8	448.3	441.4	433.4	437.7	440.4
<i>2. Двустранни кредити</i>	1126.4	1084.7	1034.3	991.7	969.9	993.1	961.2	976.0	905.0	881.5	891.0
Парижки клуб и неразрочен дълг	797.6	764.8	710.3	680.7	687.0	703.4	681.3	652.2	588.8	572.8	580.0
Други двустранни кредити	328.8	319.9	324.0	311.0	282.9	289.8	279.9	323.9	316.2	308.8	311.0
<i>II. Частни кредитори</i>	5513.7	5523.5	5534.3	5536.3	5557.0	5572.0	5600.4	5594.8	5588.7	5587.6	5582.6
1. Брейди облигации	4961.9	4960.8	4960.9	4960.1	4959.7	4959.4	4973.7	4970.4	4969.7	4968.6	4968.4
2. Други облигации	27.4	28.7	28.2	25.4	26.0	26.8	25.9	24.9	24.5	23.6	25.1
3. Държавни ценни книжа ³	98.4	94.7	97.8	98.0	102.4	104.6	111.6	109.2	105.6	103.6	102.0
4. Търговски банки	40.1	41.0	41.8	42.1	51.3	52.0	51.2	50.2	51.0	54.5	66.0
5. Други сектори ⁴	386.0	398.4	405.6	410.7	417.6	429.3	438.1	440.1	437.8	437.4	421.1
Б. Краткосрочен дълг ⁵	578.7	614.7	615.8	626.6	681.7	683.4	670.3	644.2	723.6	680.3	655.1
<i>I. Официални кредитори</i>	6.0	6.0	6.0	6.0	6.0	6.0	6.0	0.0	0.0	5.1	4.3
<i>II. Частни кредитори</i>	572.7	608.6	609.8	620.6	675.7	677.4	664.2	644.2	723.6	675.2	650.8
1. Търговски банки	165.3	167.5	163.5	156.8	159.3	162.9	100.6	99.4	98.1	95.8	96.9
2. Други сектори ^{4,6}	407.4	441.1	446.3	463.8	516.4	514.5	563.6	544.9	625.5	579.5	554.0

¹ Предварителни данни към 3 януари 2001 г. Равностойността в щатски долари е изчислена по курса на съответните чуждестранни валути към края на периода.

² Включва размера както на държавните, така и на държавногарантираните заеми.

³ Държавни ценни книжа, деноминирани в чуждестранна валута и в левове и закупени от нерезиденти.

⁴ Данните обхващат само кредитите, регистрирани в БНБ и за които тя е получила информация.

⁵ Включително просрочията на главници и лихви.

⁶ Включително депозитите на нерезиденти в местни търговски банки и краткосрочният дълг на местните физически и юридически лица.

Източник: БНБ, МФ, търговските банки и местни физически и юридически лица.

2.3.1.2. БРУТЕН ВЪНШЕН ДЪЛГ ПО ДЕБИТОРИ

(млн. щ. д.)

	I	II	III	IV	V	VI	VII	VIII	IX	X	XI
Общо (А+Б) ¹	10142.5	10132.6	10104.7	10054.2	10152.9	10312.1	10222.1	10156.4	10259.1	10102.1	10170.1
А. Публичен сектор (I + II + III + IV)	9321.7	9267.0	9218.3	9150.2	9173.5	9326.0	9176.0	9133.4	9219.0	9017.1	9116.5
<i>I. Правителствен дълг (1+2)</i>	<i>8376.2</i>	<i>8306.1</i>	<i>8255.1</i>	<i>8204.0</i>	<i>8214.0</i>	<i>8336.9</i>	<i>8261.8</i>	<i>8234.5</i>	<i>8264.5</i>	<i>8145.4</i>	<i>8230.7</i>
1. Заеми ²	3316.0	3250.6	3196.4	3146.0	3151.9	3272.9	3176.5	3154.9	3189.1	3073.3	3160.3
2. Облигации ³	5060.2	5055.5	5058.7	5058.0	5062.1	5064.0	5085.3	5079.6	5075.4	5072.1	5070.4
<i>II. Държавногарантиран дълг</i>	<i>574.8</i>	<i>585.2</i>	<i>592.6</i>	<i>581.2</i>	<i>593.5</i>	<i>610.8</i>	<i>607.3</i>	<i>597.9</i>	<i>594.7</i>	<i>603.9</i>	<i>613.5</i>
1. Заеми	574.8	585.2	592.6	581.2	593.5	610.8	607.3	597.9	594.7	603.9	613.5
<i>III. Българска народна банка</i>	<i>115.4</i>	<i>114.2</i>	<i>114.9</i>	<i>112.5</i>	<i>112.6</i>	<i>114.1</i>	<i>108.2</i>	<i>107.5</i>	<i>106.9</i>	<i>101.7</i>	<i>101.9</i>
<i>IV. Други дебитори</i>	<i>255.4</i>	<i>261.5</i>	<i>255.7</i>	<i>252.4</i>	<i>253.5</i>	<i>264.3</i>	<i>198.8</i>	<i>193.5</i>	<i>252.8</i>	<i>166.1</i>	<i>170.4</i>
Местни органи на управление (1+2)	27.4	28.7	28.2	25.4	26.0	26.8	25.9	24.9	24.5	23.6	25.1
1. Заеми	0.0	0.0	0.0	0.0	0.0	0.0	0.0	0.0	0.0	0.0	0.0
2. Облигации ⁴	27.4	28.7	28.2	25.4	26.0	26.8	25.9	24.9	24.5	23.6	25.1
Търговски банки (1+2) ⁴	195.7	197.3	192.7	189.1	188.5	198.7	134.7	130.9	191.2	101.2	102.3
1. Заеми	165.3	167.5	163.4	156.8	159.2	162.8	100.5	99.3	98.1	95.8	96.9
2. Депозити на нерезиденти	30.4	29.8	29.2	32.3	29.3	35.8	34.1	31.5	93.1	5.4	5.4
Търговски фирми (1+2) ⁵	32.3	35.5	34.8	37.9	38.9	38.8	38.2	37.7	37.1	41.3	43.1
1. Вътрешнофирмени заеми	0.2	0.2	0.2	0.2	0.2	0.2	0.2	0.2	0.2	0.2	0.2
2. Други заеми	32.1	35.3	34.7	37.7	38.7	38.7	38.0	37.5	37.0	41.1	42.9
Б. Частен сектор (I + II)	820.8	865.6	886.5	904.1	979.4	986.1	1046.0	1023.0	1040.1	1085.0	1053.6
<i>I. Търговски банки (1+2+3) ⁴</i>	<i>145.8</i>	<i>162.5</i>	<i>172.4</i>	<i>174.9</i>	<i>195.4</i>	<i>184.5</i>	<i>216.6</i>	<i>208.3</i>	<i>208.1</i>	<i>240.9</i>	<i>210.6</i>
1. Вътрешнофирмени заеми	45.0	46.8	46.3	45.0	46.6	47.3	46.4	45.5	45.1	44.1	50.3
2. Други заеми	5.3	6.4	7.5	8.4	16.4	16.7	16.3	15.9	16.8	20.9	26.6
3. Депозити на нерезиденти	95.4	109.3	118.6	121.4	132.4	120.5	153.8	146.9	146.2	175.8	133.7
<i>II. Търговски фирми (1+2) ⁵</i>	<i>675.1</i>	<i>703.1</i>	<i>714.0</i>	<i>729.2</i>	<i>784.0</i>	<i>801.6</i>	<i>829.4</i>	<i>814.8</i>	<i>832.0</i>	<i>844.1</i>	<i>842.9</i>
1. Вътрешнофирмени заеми	346.8	348.6	345.1	350.8	379.7	391.6	402.0	410.9	415.0	415.8	413.7
2. Други заеми	328.2	354.5	368.9	378.4	404.4	410.0	427.4	403.9	417.0	428.3	429.3

¹ Предварителни данни към 3 януари 2001 г. Равностойността в щатски долари е изчислена по курса на съответните чуждестранни валути към края на периода.

² Включително кредити от Международния валутен фонд. В таблиците за платежния баланс тези кредити са показани като заеми, получени и обслужвани от БНБ.

³ Към размера на правителствения дълг са добавени държавните ценни книжа, притежавани от нерезиденти, и са приспаднати брейди облигациите, притежавани от резиденти.

⁴ По данни на търговските банки.

⁵ Данните обхващат само кредитите, регистрирани в БНБ и за които тя е получила информация. Поради тримесечната отчетност на тази информация данните подлежат на ревизия.

Източник: БНБ и МФ.

2.3.2. БРУТЕН ВЪНШЕН ДЪЛГ ЗА 1999 г.

2.3.2.1. БРУТЕН ВЪНШЕН ДЪЛГ ПО КРЕДИТОРИ

	I	II	III	IV	V	VI	VII	VIII	IX	X	XI	XII
БРУТЕН ВЪНШЕН ДЪЛГ (А + Б) ¹	10271.0	10320.7	9569.6	9516.4	9525.0	9604.2	9725.6	9726.8	9894.3	9972.2	9928.3	10204.3
А. Дългосрочен дълг	9231.4	9278.4	9004.6	8973.4	8964.9	9065.8	9162.7	9171.5	9311.2	9307.9	9278.8	9611.9
I. Официални кредитори	3984.0	3988.6	3720.9	3676.9	3656.0	3705.6	3768.3	3764.6	3896.2	3857.7	3844.7	4136.0
<i>1. Международни финансови институции</i>	2736.7	2779.9	2549.5	2514.9	2511.0	2568.3	2604.1	2626.7	2805.4	2763.9	2772.2	2982.5
Международен валутен фонд	1088.1	1137.0	1114.8	1088.8	1083.7	1130.8	1146.0	1147.2	1218.6	1185.3	1175.8	1248.6
Световна банка ²	711.7	705.2	711.0	710.6	715.1	715.8	724.6	716.4	799.2	797.3	797.1	896.6
Европейски съюз	409.8	396.6	386.7	381.5	376.4	371.8	385.0	380.6	383.9	376.3	363.5	401.8
Други международни финансови институции	527.1	541.0	337.0	334.0	335.7	349.9	348.6	382.4	403.7	405.0	435.8	435.5
<i>2. Други кредитори</i>	<i>1247.3</i>	<i>1208.8</i>	<i>1171.4</i>	<i>1162.0</i>	<i>1145.0</i>	<i>1137.3</i>	<i>1164.1</i>	<i>1137.9</i>	<i>1090.8</i>	<i>1093.8</i>	<i>1072.6</i>	<i>1153.5</i>
Парижки клуб и неразрочен дълг	1025.9	993.8	908.8	901.7	887.9	880.9	910.0	886.6	834.8	839.0	818.1	814.8
Други дъустранни кредити	221.4	215.0	262.6	260.3	257.2	256.4	254.2	251.3	256.0	254.8	254.5	338.7
II. Частни кредитори	5247.4	5289.7	5283.7	5296.5	5308.9	5360.2	5394.4	5406.9	5415.1	5450.3	5434.1	5475.9
1. Брейди облигации	4925.5	4958.3	4956.7	4958.5	4959.4	4956.8	4956.7	4957.7	4954.3	4955.5	4953.6	4960.5
2. Други облигации	34.5	33.6	12.6	12.5	12.3	35.1	36.5	37.0	37.7	37.3	22.2	27.1
3. Държавни ценни книжа ³	73.6	73.5	72.7	72.0	74.1	77.4	82.5	77.4	77.8	86.7	89.4	95.5
4. Търговски банки	16.7	16.6	18.1	19.0	19.1	21.6	23.0	22.9	23.0	38.6	38.0	38.5
5. Други сектори ⁴	197.2	207.7	223.6	234.4	243.9	269.3	295.7	311.8	322.3	332.2	330.9	354.2
Б. Краткосрочен дълг ⁵	1039.6	1042.3	565.0	543.0	560.1	538.4	562.9	555.4	583.0	664.3	649.5	592.4
I. Официални кредитори	510.6	510.4	6.0	6.0	6.0	6.0	6.0	6.0	6.0	6.0	6.0	6.0
II. Частни кредитори	529.0	532.0	559.0	536.9	554.1	532.3	556.9	549.3	577.0	658.3	643.5	586.4
1. Търговски банки	275.3	267.3	261.7	260.4	257.1	254.6	263.2	262.2	265.0	260.9	254.3	169.6
2. Други сектори ^{4,6}	253.7	264.7	297.3	276.5	297.0	277.7	293.6	287.1	312.0	397.4	389.2	416.8

¹ Преварителни данни. Равностойността в щатски долари е изчислена по курса на съответните чуждестранни валути към края на периода.

² Включва размера както на държавните, така и на държавногарантираните заеми.

³ Държавни ценни книжа, деноминирани в чуждестранна валута и в левове и закупени от нерезиденти.

⁴ Данните обхващат само кредитите, регистрирани в БНБ и за които тя е получила информация.

⁵ Включително просрочията на главници и лихви.

⁶ Включително депозитите на нерезиденти в местни търговски банки и краткосрочният дълг на местните физически и юридически лица.

Източник: БНБ, търговските банки и местни физически и юридически лица.

2.3.2.2. БРУТЕН ВЪНШЕН ДЪЛГ ПО ДЕБИТОРИ

	I	II	III	IV	V	VI	VII	VIII	IX	X	XI	XII
Общо (А+Б) ¹	10271.0	10320.7	9569.6	9516.4	9525.0	9604.2	9725.6	9726.8	9894.3	9972.2	9928.3	10204.3
А. Публичен сектор (I + II + III + IV)	9867.0	9880.1	9085.9	9032.7	9025.8	9071.7	9151.6	9132.3	9247.8	9211.5	9166.9	9402.9
<i>I. Правителствен дълг (1+2)</i>	8930.2	8952.3	8147.2	8107.7	8083.3	8119.1	8178.8	8137.7	8237.2	8207.8	8147.8	8448.3
1. Заеми ²	3896.7	3887.2	3105.2	3064.6	3037.4	3072.5	3126.6	3088.8	3190.9	3151.3	3104.8	3392.2
2. Облигации ³	5033.5	5065.4	5042.1	5043.1	5045.8	5046.6	5052.2	5048.9	5046.3	5056.5	5043.0	5056.1
<i>II. Държавногарантиран дълг</i>	495.2	494.8	505.3	502.9	510.4	514.3	523.9	548.3	555.5	552.1	574.0	581.6
1. Заеми	495.2	494.8	505.3	502.9	510.4	514.3	523.9	548.3	555.5	552.1	574.0	581.6
<i>III. Българска народна банка</i>	118.5	116.5	115.8	115.3	114.7	113.9	116.4	116.8	118.4	117.8	116.8	116.9
<i>IV. Други дебитори</i>	323.0	316.3	317.6	306.9	317.4	324.4	332.5	329.4	336.7	333.8	328.2	256.1
Местни органи на управление (1+2)	0.0	0.0	0.0	0.0	0.0	22.7	23.5	23.3	23.5	23.0	22.2	27.1
1. Заеми	0.0	0.0	0.0	0.0	0.0	0.0	0.0	0.0	0.0	0.0	0.0	0.0
2. Облигации ⁴	0.0	0.0	0.0	0.0	0.0	22.7	23.5	23.3	23.5	23.0	22.2	27.1
Търговски банки (1+2) ⁴	307.8	301.3	303.1	290.1	299.7	284.4	291.9	290.2	297.7	291.0	287.4	200.7
1. Заеми	275.3	267.2	261.7	260.4	257.0	254.6	263.2	262.1	264.9	260.8	254.3	169.6
2. Депозити на нерезиденти	32.5	34.1	41.4	29.8	42.7	29.9	28.7	28.1	32.8	30.2	33.1	31.1
Търговски фирми (1+2) ⁵	15.2	14.9	14.5	16.7	17.8	17.2	17.1	15.9	15.5	19.8	18.6	28.3
1. Вътрешнофирмени заеми	0.8	0.8	0.8	0.8	0.9	0.9	0.9	0.2	0.0	0.1	0.1	0.1
2. Други заеми	14.4	14.1	13.7	15.9	16.9	16.4	16.2	15.8	15.5	19.7	18.5	28.1
Б. Частен сектор (I + II)	403.9	440.6	483.7	483.6	499.2	532.5	574.0	594.5	646.4	760.8	761.4	801.4
<i>I. Търговски банки (1+2+3) ⁴</i>	76.3	80.4	93.9	92.2	102.2	86.6	90.3	101.5	105.5	158.4	147.2	147.7
1. Вътрешнофирмени заеми	13.7	13.6	15.1	16.1	16.3	18.8	20.1	31.2	31.3	46.7	45.8	45.7
2. Други заеми	3.1	3.0	3.0	2.9	2.9	2.8	2.9	2.9	2.9	2.9	2.8	3.4
3. Депозити на нерезиденти	59.6	63.7	75.8	73.2	83.0	65.0	67.2	67.4	71.3	108.8	98.7	98.6
<i>II. Търговски фирми (1+2) ⁵</i>	327.6	360.2	389.8	391.4	397.1	445.9	483.7	493.0	540.9	602.3	614.2	653.7
1. Вътрешнофирмени заеми	142.3	150.3	169.7	182.2	189.1	199.1	211.3	215.2	233.5	287.5	299.4	331.9
2. Други заеми	185.3	209.9	220.0	209.2	208.0	246.8	272.5	277.9	307.4	314.8	314.8	321.8

¹ Предварителни данни. Равностойността в шатски долари е изчислена по курса на съответните чуждестранни валути в края на периода.

² Включително кредити от Международния валутен фонд. В таблиците за платежния баланс тези кредити са показани като заеми, получени и обслужвани от БНБ.

³ Към размера на правителствения дълг са добавени държавните ценни книжа, притежавани от нерезиденти, и са приспаднати брейди облигациите, притежавани от резиденти.

⁴ По данни на търговските банки.

⁵ Данните обхващат само кредитите, регистрирани в БНБ и за които тя е получила информация.

Източник: БНБ.

2.4. ПОЛУЧЕНИ НОВИ КРЕДИТИ И ДЕПОЗИТИ

2.4.1. ПОЛУЧЕНИ НОВИ КРЕДИТИ И ДЕПОЗИТИ ПРЕЗ 2000 Г.

2.4.1.1. ПОЛУЧЕНИ НОВИ КРЕДИТИ И ДЕПОЗИТИ ПО КРЕДИТОРИ

	I	II	III	I трим.	IV	V	VI	II трим.	VII	VIII	IX	III трим.	X	XI	I - XI
ОБЩО КРЕДИТИ (А + Б) ¹	40.1	52.0	51.0	143.1	97.0	69.8	121.3	288.1	76.7	78.7	202.2	357.6	41.9	97.4	928.1
А. Дългосрочни кредити	28.6	35.0	35.1	98.7	88.8	42.9	101.3	232.9	29.6	62.5	134.2	226.3	31.4	89.1	678.4
I. Официални кредитори	7.7	17.4	22.5	47.6	73.6	25.0	88.5	187.1	15.3	53.1	124.7	193.0	17.0	73.4	518.2
1. <i>Международни финансови институции</i>	7.7	17.4	22.5	47.6	73.6	25.0	88.5	187.1	15.3	53.1	124.7	193.0	17.0	73.4	518.2
Международен валутен фонд	0.0	0.0	0.0	0.0	70.0	0.0	69.6	139.6	0.0	0.0	67.7	67.7	0.0	67.1	274.4
Световна банка ²	4.1	13.6	5.0	22.7	1.8	17.4	6.1	25.3	4.0	2.1	4.7	10.7	6.5	6.3	71.6
Други международни финансови институции	3.6	3.8	17.5	24.9	1.7	7.6	12.8	22.2	11.3	0.1	52.4	63.8	10.5	0.0	121.3
2. <i>Двустранни кредити</i>	0.0	0.0	0.0	0.0	0.0	0.0	0.0	0.0	0.0	50.9	0.0	50.9	0.0	0.0	50.9
Парижки клуб и неразрочен дълг	0.0	0.0	0.0	0.0	0.0	0.0	0.0	0.0	0.0	0.0	0.0	0.0	0.0	0.0	0.0
Други двустранни кредити	0.0	0.0	0.0	0.0	0.0	0.0	0.0	0.0	0.0	50.9	0.0	50.9	0.0	0.0	50.9
II. Частни кредитори	20.9	17.6	12.6	51.1	15.2	17.9	12.8	45.8	14.3	9.5	9.5	33.3	14.5	15.7	160.3
1. Брейди облигации	0.0	0.0	0.0	0.0	0.0	0.0	0.0	0.0	0.0	0.0	0.0	0.0	0.0	0.0	0.0
2. Други облигации ³	0.0	0.0	0.0	0.0	0.0	0.0	0.0	0.0	0.0	0.0	0.0	0.0	0.0	0.0	0.0
3. Търговски банки	2.0	1.1	1.1	4.2	1.3	8.7	0.0	10.0	0.0	0.2	3.5	3.7	4.6	10.4	32.9
4. Други сектори ⁴	18.9	16.5	11.5	46.9	13.9	9.2	12.8	35.8	14.3	9.3	6.0	29.6	9.8	5.2	127.3
Б. Краткосрочни кредити ^{4,5}	11.5	17.1	15.9	44.4	8.2	26.9	20.1	55.2	47.1	16.2	68.0	131.3	10.5	8.3	249.7

¹ Предварителни данни към 3 януари 2001 г. Равностойността в шатски долари е изчислена по средномесечните курсове на съответните чуждестранни валути.

² Включва както държавните, така и държавногарантираните заеми.

³ Държавни ценни книжа, закупени от нерезиденти.

⁴ Включва получени суми по кредитите (без револвиращите), регистрирани в БНБ и за които тя е получила информация.

⁵ Включително привлечени депозити на нерезиденти в местни търговски банки и получени суми по краткосрочния дълг на местните физически и юридически лица.

Източник: БНБ, МФ, търговските банки и местни физически и юридически лица.

2.4.1.2. ПОЛУЧЕНИ НОВИ КРЕДИТИ И ДЕПОЗИТИ ПО ДЕБИТОРИ

	I	II	III	I трим.	IV	V	VI	II трим.	VII	VIII	IX	III трим.	X	XI	I - XI
Общо (А+Б) ^{1,2}	40.1	52.0	51.0	143.1	97.0	69.8	121.3	288.1	76.7	78.7	202.2	357.6	411.9	97.4	928.1
А. Публичен сектор (I + II + III + IV)	13.4	20.7	15.5	49.6	80.9	22.2	92.6	195.6	13.3	53.5	186.5	253.2	22.8	75.7	597.0
<i>I. Правителство (1+2)</i>	0.0	0.0	0.0	0.0	70.0	13.5	69.6	153.1	0.0	50.9	119.9	170.8	0.0	67.1	390.9
1. Заеми ³	0.0	0.0	0.0	0.0	70.0	13.5	69.6	153.1	0.0	50.9	119.9	170.8	0.0	67.1	390.9
2. Облигации	0.0	0.0	0.0	0.0	0.0	0.0	0.0	0.0	0.0	0.0	0.0	0.0	0.0	0.0	0.0
<i>II. Държавногарантиран дълг</i>	8.8	17.1	14.9	40.8	3.9	7.7	16.4	28.0	13.3	2.5	5.0	20.9	18.4	6.5	114.6
1. Заеми	8.8	17.1	14.9	40.8	3.9	7.7	16.4	28.0	13.3	2.5	5.0	20.9	18.4	6.5	114.6
<i>III. Българска народна банка</i>	0.0	0.0	0.0	0.0	0.0	0.0	0.0	0.0	0.0	0.0	0.0	0.0	0.0	0.0	0.0
<i>IV. Други дебитори</i>	4.6	3.6	0.6	8.8	7.0	1.0	6.5	14.5	0.0	0.1	61.5	61.6	4.5	2.1	91.5
Местни органи на управление (1+2)	0.0	0.0	0.0	0.0	0.0	0.0	0.0	0.0	0.0	0.0	0.0	0.0	0.0	0.0	0.0
1. Заеми	0.0	0.0	0.0	0.0	0.0	0.0	0.0	0.0	0.0	0.0	0.0	0.0	0.0	0.0	0.0
2. Облигации ⁴	0.0	0.0	0.0	0.0	0.0	0.0	0.0	0.0	0.0	0.0	0.0	0.0	0.0	0.0	0.0
Търговски банки (1+2) ⁴	0.0	0.0	0.0	0.0	3.1	0.0	6.5	9.6	0.0	0.0	61.5	61.5	0.0	0.0	71.2
1. Заеми	0.0	0.0	0.0	0.0	0.0	0.0	0.0	0.0	0.0	0.0	0.0	0.0	0.0	0.0	0.0
2. Депозити на резидентни ⁵	0.0	0.0	0.0	0.0	3.1	0.0	6.5	9.6	0.0	0.0	61.5	61.5	0.0	0.0	71.2
Търговски фирми (1+2) ⁶	4.6	3.6	0.6	8.8	3.8	1.0	0.0	4.9	0.0	0.1	0.0	0.1	4.5	2.0	20.3
1. Вътрешнофирмени заеми	0.0	0.0	0.0	0.1	0.0	0.0	0.0	0.0	0.0	0.0	0.0	0.0	0.0	0.0	0.1
2. Други заеми	4.6	3.6	0.6	8.7	3.8	1.0	0.0	4.9	0.0	0.1	0.0	0.1	4.5	2.0	20.2
Б. Частен сектор (I + II)	26.6	31.3	35.5	93.5	16.1	47.6	28.7	92.5	63.4	25.3	15.7	104.3	19.0	21.7	331.1
<i>I. Търговски банки (1+2+3) ⁴</i>	2.0	17.0	10.4	29.4	4.0	19.7	0.0	23.7	33.3	0.2	4.9	38.4	12.3	10.4	114.3
1. Вътрешнофирмени заеми	0.0	2.0	0.0	2.0	0.0	1.0	0.0	1.0	0.0	0.0	0.0	0.0	0.0	5.3	8.3
2. Други заеми	2.0	1.1	1.1	4.2	1.3	7.7	0.0	9.0	0.0	0.2	3.5	3.7	4.6	5.1	26.6
3. Депозити на нерезидентни ⁵	0.0	14.0	9.3	23.3	2.8	11.0	0.0	13.7	33.3	0.0	1.4	34.7	7.7	0.0	79.4
<i>II. Търговски фирми (1+2) ⁶</i>	24.6	14.3	25.1	64.1	12.1	28.0	28.7	68.8	30.0	25.1	10.8	65.9	6.7	11.3	216.8
1. Вътрешнофирмени заеми	20.6	7.6	11.9	40.2	9.0	16.8	16.5	42.4	9.5	18.4	7.8	33.8	4.0	2.0	124.3
2. Други заеми	4.0	6.7	13.2	23.9	3.1	11.2	12.2	26.5	20.5	6.7	3.0	30.1	2.7	9.3	92.5

¹ Предварителни данни към 3 януари 2001 г. Равностойността в щетски долари е изчислена по средномесечните курсове на съответните чуждестранни валути.

² Включително кредитите, предоставени в подкрепа на платежния баланс.

³ Включително кредити от Международния валутен фонд. В таблиците за платежния баланс тези кредити са показани като заеми, получени и обслужвани от БНБ.

⁴ По данни на търговските банки.

⁵ Депозити на нерезидентни в местни търговски банки.

⁶ Включва получени суми по кредитите (без револвиращите), регистрирани в БНБ и за които тя е получила информация. Поради примесената отчетност на тази информация данните подлежат на ревизия.

Източник: БНБ и МФ.

2.4.2. ПОЛУЧЕНИ НОВИ КРЕДИТИ И ДЕПОЗИТИ ПРЕЗ 1999 Г.

2.4.2.1. ПОЛУЧЕНИ НОВИ КРЕДИТИ И ДЕПОЗИТИ ПО КРЕДИТОРИ

	I	II	III	I грим.	IV	V	VI	II грим.	VII	VIII	IX	III грим.	X	XI	XII	IV грим.	Общо
ОБЩО КРЕДИТИ (А + Б) ¹	29.9	124.1	118.2	272.3	26.4	48.9	148.3	223.6	43.5	58.4	216.5	318.4	88.0	69.1	254.6	411.6	1225.9
А. Дългосрочни кредити	15.4	116.7	89.9	222.0	18.2	21.6	144.9	184.7	34.4	57.2	190.1	281.7	39.5	54.0	246.5	340.0	1028.4
I. Официални кредитори	4.8	102.2	68.8	175.8	1.5	8.9	89.4	99.9	8.8	39.2	178.0	226.0	8.4	41.5	216.4	266.3	768.0
1. <i>Международни финансови институции</i>	4.8	96.0	18.2	119.0	1.5	8.9	89.4	99.9	8.8	39.2	178.0	226.0	8.4	41.5	216.4	266.3	711.2
Международен валутен фонд	0.0	71.4	0.0	71.4	0.0	0.0	69.9	69.9	0.0	0.0	72.6	72.6	0.0	0.0	71.7	71.7	285.6
Световна банка ²	2.0	5.9	7.8	15.8	0.4	5.4	1.5	7.2	7.0	3.8	82.6	93.4	1.1	4.9	100.2	106.2	222.6
Други международни финансови институции	2.8	18.7	10.4	31.8	1.1	3.6	18.1	22.8	1.9	35.3	22.8	60.0	7.3	36.6	44.5	88.4	203.0
2. <i>Двустранни кредити</i>	0.0	6.2	50.6	56.8	0.0	0.0	0.0	0.0	0.0	0.0	0.0	0.0	0.0	0.0	0.0	0.0	56.8
Парижки клуб и неразсрочен дълг	0.0	0.0	0.0	0.0	0.0	0.0	0.0	0.0	0.0	0.0	0.0	0.0	0.0	0.0	0.0	0.0	0.0
Други двустранни кредити	0.0	6.2	50.6	56.8	0.0	0.0	0.0	0.0	0.0	0.0	0.0	0.0	0.0	0.0	0.0	0.0	56.8
II. Частни кредитори	10.6	14.5	21.2	46.2	16.7	12.6	55.5	84.8	25.6	18.0	12.1	55.7	31.1	12.5	30.1	73.7	260.4
1. Брейди облигации	0.0	0.0	0.0	0.0	0.0	0.0	0.0	0.0	0.0	0.0	0.0	0.0	0.0	0.0	0.0	0.0	0.0
2. Други облигации ³	0.0	0.0	0.0	0.0	0.0	0.0	22.7	22.7	0.0	0.0	0.0	0.0	0.0	0.0	0.0	0.0	22.7
3. Търговски банки	0.0	0.0	1.5	1.5	1.0	0.2	2.5	3.7	1.3	0.0	0.0	1.3	15.7	0.0	0.7	16.3	22.8
4. Други сектори ⁴	10.6	14.4	19.7	44.7	15.7	12.4	30.3	58.4	24.3	18.0	12.1	54.4	15.5	12.5	29.4	57.3	214.9
Б. Краткосрочни кредити ^{4,5}	14.6	7.4	28.3	50.3	8.2	27.3	3.4	38.9	9.1	1.2	26.5	36.7	48.4	15.1	8.1	71.6	197.5

¹ Предварителни данни. Равностойността в шатски долари е изчислена по средномесечните курсове на съответните чуждестранни валути.

² Включва както държавните, така и държавногарантираните заеми.

³ Държавни и общински ценни книжа, закупени от нерезиденти.

⁴ Включва получени суми по кредитите (без револвиращите), регистрирани в БНБ и за които тя е получила информация.

⁵ Включително привлечени депозити на нерезиденти в местни търговски банки и получени суми по краткосрочния дълг на местните физически и юридически лица.

Източник: БНБ, търговските банки и местни физически и юридически лица.

2.4.2.2. ПОЛУЧЕНИ НОВИ КРЕДИТИ И ДЕПОЗИТИ ПО ДЕБИТОРИ

	I	II	III	I трим.	IV	V	VI	II трим.	VII	VIII	IX	III трим.	X	XI	XII	IV трим.	Общо
Общо (А+Б) ^{1,2}	29.9	124.1	118.2	272.3	26.4	48.9	148.3	223.6	43.5	58.4	216.5	318.4	88.0	69.1	254.6	411.6	1225.9
А. Публичен сектор (I + II + III + IV)	9.1	87.9	76.8	173.8	5.1	24.1	100.3	129.5	11.5	29.7	161.9	203.2	9.2	30.6	230.1	269.9	776.4
<i>I. Правителство (1+2)</i>	0.4	77.7	50.6	128.6	0.0	0.0	69.9	69.9	0.0	0.0	148.8	148.8	0.0	0.0	207.8	207.8	555.1
1. Заеми ³	0.0	0.0	0.0	0.0	0.0	0.0	0.0	0.0	0.0	0.0	0.0	0.0	0.0	0.0	0.0	0.0	0.0
2. Облигации	0.4	77.7	50.6	128.6	0.0	0.0	69.9	69.9	0.0	0.0	148.8	148.8	0.0	0.0	207.8	207.8	555.1
<i>II. Държавногарантиран дълг</i>	4.4	8.6	18.8	31.9	2.4	9.8	7.8	20.0	11.5	29.7	8.4	49.7	3.8	27.6	12.3	43.7	145.3
1. Заеми	4.4	8.6	18.8	31.9	2.4	9.8	7.8	20.0	11.5	29.7	8.4	49.7	3.8	27.6	12.3	43.7	145.3
<i>III. Българска народна банка</i>	0.0	0.0	0.0	0.0	0.0	0.0	0.0	0.0	0.0	0.0	0.0	0.0	0.0	0.0	0.0	0.0	0.0
<i>IV. Други дебитори</i>	4.4	1.6	7.4	13.3	2.7	14.2	22.7	39.7	0.0	0.0	4.7	4.7	5.4	3.0	10.0	18.4	76.0
Местни органи на управление (1+2)	0.0	0.0	0.0	0.0	0.0	0.0	22.7	22.7	0.0	0.0	0.0	0.0	0.0	0.0	0.0	0.0	22.7
1. Заеми	0.0	0.0	0.0	0.0	0.0	0.0	0.0	0.0	0.0	0.0	0.0	0.0	0.0	0.0	0.0	0.0	0.0
2. Облигации ⁴	0.0	0.0	0.0	0.0	0.0	0.0	22.7	22.7	0.0	0.0	0.0	0.0	0.0	0.0	0.0	0.0	22.7
Търговски банки (1+2) ⁴	4.4	1.6	7.4	13.3	0.0	12.9	0.0	12.9	0.0	0.0	4.7	4.7	0.0	2.9	0.0	2.9	33.8
1. Заеми	0.0	0.0	0.0	0.0	0.0	0.0	0.0	0.0	0.0	0.0	0.0	0.0	0.0	0.0	0.0	0.0	0.0
2. Депозити на нерезиденти ⁵	4.4	1.6	7.4	13.3	0.0	12.9	0.0	12.9	0.0	0.0	4.7	4.7	0.0	2.9	0.0	2.9	33.8
Търговски фирми (1+2) ⁶	0.0	0.0	0.0	0.0	0.0	0.0	0.0	0.0	0.0	0.0	0.0	0.0	0.0	0.0	0.0	0.0	0.0
1. Вътрешнофирмени заеми	0.0	0.0	0.0	0.0	0.0	0.0	0.0	0.0	0.0	0.0	0.0	0.0	0.0	0.0	0.0	0.0	0.0
2. Други заеми	0.0	0.0	0.0	0.0	2.7	1.4	0.0	4.1	0.0	0.0	0.0	0.0	5.3	0.0	10.0	15.3	19.4
Б. Частен сектор (I + II)	208.8	36.2	41.5	98.5	21.3	24.8	47.9	94.1	31.9	28.7	54.6	115.2	78.8	38.5	24.5	141.7	449.5
<i>I. Търговски банки (1+2+3) ⁴</i>	0.0	4.2	13.6	17.8	1.0	10.1	2.5	13.6	3.6	11.3	3.9	18.7	53.2	0.0	0.7	53.8	103.9
1. Вътрешнофирмени заеми	0.0	0.0	1.5	1.5	1.0	0.2	2.5	3.7	1.3	11.1	0.0	12.4	15.7	0.0	0.0	15.7	33.3
2. Други заеми	0.0	0.0	0.0	0.0	0.0	0.0	0.0	0.0	0.0	0.0	0.0	0.0	0.0	0.0	0.0	0.0	0.7
3. Депозити на нерезиденти ⁵	0.0	4.2	12.1	16.2	0.0	9.9	0.0	9.9	2.3	0.2	3.9	6.3	37.5	0.0	0.0	37.5	69.9
<i>II. Търговски фирми (1+2) ⁶</i>	208.8	32.1	27.9	80.8	20.3	14.8	45.4	80.6	28.4	17.4	50.7	96.4	25.6	38.5	23.8	87.9	345.6
1. Вътрешнофирмени заеми	13.7	8.9	16.4	39.1	11.2	9.6	12.0	32.8	9.6	4.7	18.7	33.1	16.6	16.4	14.6	47.6	152.5
2. Други заеми	7.1	23.1	11.4	41.7	9.1	5.2	33.4	47.8	18.7	12.7	32.0	63.4	9.0	22.0	9.2	40.3	193.1

¹ Предварителни данни. Равностойността в шатски долари е изчислена по средномесечните курсове на съответните чуждестранни валути.

² Включително кредитите, предоставени в полкрена на платежния баланс.

³ Включително кредити от Международния валутен фонд. В таблиците за платежния баланс тези кредити са показани като заеми, получени и обслужвани от БНБ.

⁴ По данни на търговските банки.

⁵ Депозити на нерезиденти в местни търговски банки.

⁶ Включва получени суми по кредитите (без рековериращите), регистрирани в БНБ и за които тя е получила информация.

Източник: БНБ.

2.5. ОБСЛУЖВАНЕ НА БРУТНИЯ ВЪНШЕН ДЪЛГ

2.5.1. ОБСЛУЖВАНЕ НА БРУТНИЯ ВЪНШЕН ДЪЛГ, 2000 г.

2.5.1.1. ОБСЛУЖВАНЕ НА БРУТНИЯ ВЪНШЕН ДЪЛГ ПО КРЕДИТОРИ

(млн. щ. д.)

	Януари			Февруари			Март			Първо тримесечие		
	Главница	Лихва	Общо	Главница	Лихва	Общо	Главница	Лихва	Общо	Главница	Лихва	Общо
БРУТЕН ВЪНШЕН ДЪЛГ (А + Б) ¹	34.5	147.2	181.6	42.2	30.5	72.7	74.0	23.6	97.5	150.6	201.2	351.9
А. Дългосрочен дълг	29.3	147.0	176.3	38.1	29.8	67.9	68.4	23.2	91.6	135.7	200.0	335.8
I. Официални кредитори	28.4	5.3	33.7	36.0	27.4	63.4	63.2	19.7	82.8	127.6	52.4	180.0
<i>1. Международни финансови институции</i>	28.4	5.3	33.7	12.5	22.6	35.0	5.3	2.8	8.2	46.2	30.7	76.9
Международен валутен фонд	19.0	0.0	19.0	0.0	13.5	13.5	0.0	0.0	0.0	19.0	13.5	32.5
Световна банка ²	0.5	0.4	0.8	12.5	6.5	19.0	0.5	0.4	0.9	13.4	7.3	20.7
Други международни финансови институции	8.9	5.0	13.9	0.0	2.5	2.5	4.9	2.4	7.3	13.8	9.9	23.7
<i>2. Двустранни кредити</i>	0.0	0.0	0.0	23.6	4.8	28.4	57.9	16.8	74.7	81.4	21.7	103.1
Парижки клуб и неразсрочен дълг	0.0	0.0	0.0	19.2	3.4	22.7	57.9	16.6	74.5	77.1	20.0	97.1
Други	0.0	0.0	0.0	4.3	1.4	5.7	0.0	0.2	0.2	4.3	1.6	6.0
II. Частни кредитори	0.9	141.7	142.5	2.1	2.4	4.5	5.2	3.5	8.7	8.1	147.6	155.8
1. Брейди облигации	0.0	136.1	136.1	0.0	0.0	0.0	0.0	0.0	0.0	0.0	136.1	136.1
2. Други облигации ³	0.0	5.2	5.2	0.0	0.0	0.0	0.0	0.0	0.0	0.0	5.2	5.2
3. Търговски банки	0.0	0.0	0.0	0.0	0.0	0.0	0.0	1.2	1.2	0.0	1.2	1.2
4. Други частни кредитори ⁴	0.9	0.4	1.3	2.1	2.4	4.5	5.2	2.3	7.5	8.1	5.1	13.2
Б. Краткосрочен дълг ^{4,5}	5.2	0.2	5.4	4.1	0.7	4.8	5.6	0.4	6.0	14.9	1.2	16.1

(млн. щ. д.)

	Април			Май			Юни			Второ тримесечие		
	Главница	Лихва	Общо	Главница	Лихва	Общо	Главница	Лихва	Общо	Главница	Лихва	Общо
БРУТЕН ВЪНШЕН ДЪЛГ (А + Б) ¹	32.3	4.7	37.0	42.8	17.8	60.6	25.3	27.1	52.4	100.5	49.6	150.0
А. Дългосрочен дълг	32.0	4.6	36.6	39.5	17.7	57.2	11.8	26.8	38.6	83.4	49.1	132.4
I. Официални кредитори	29.0	2.2	31.3	34.9	16.5	51.5	7.8	22.5	30.2	71.7	41.2	113.0
<i>1. Международни финансови институции</i>	29.0	2.2	31.3	0.0	15.1	15.1	7.8	19.2	26.9	36.8	36.5	73.3
Международен валутен фонд	26.4	0.0	26.4	0.0	15.1	15.1	0.0	0.0	0.0	26.4	15.1	41.5
Световна банка ²	0.0	0.0	0.0	0.0	0.0	0.0	3.8	13.4	17.2	3.8	13.4	17.2
Други международни финансови институции	2.7	2.2	4.9	0.0	0.0	0.0	4.0	5.7	9.7	6.7	8.0	14.6
<i>2. Двустранни кредити</i>	0.0	0.0	0.0	34.9	1.4	36.3	0.0	3.3	3.3	34.9	4.7	39.6
Парижки клуб и неразсрочен дълг	0.0	0.0	0.0	2.9	0.2	3.1	0.0	1.3	1.3	2.9	1.5	4.4
Други	0.0	0.0	0.0	32.0	1.2	33.2	0.0	2.0	2.0	32.0	3.2	35.2
II. Частни кредитори	3.0	2.3	5.3	4.6	1.1	5.7	4.0	4.4	8.4	11.6	7.8	19.5
1. Брейди облигации	0.0	0.0	0.0	0.0	0.0	0.0	0.0	0.0	0.0	0.0	0.0	0.0
2. Други облигации ³	0.0	0.0	0.0	0.0	0.0	0.0	0.0	2.6	2.6	0.0	2.6	2.6
3. Търговски банки	0.0	0.4	0.4	0.1	0.0	0.1	0.0	0.1	0.1	0.1	0.6	0.6
4. Други частни кредитори ⁴	3.0	1.9	4.9	4.5	1.1	5.7	4.0	1.6	5.7	11.6	4.7	16.2
Б. Краткосрочен дълг ^{4,5}	0.3	0.1	0.4	3.3	0.2	3.4	13.5	0.2	13.8	17.1	0.5	17.6

(продължава)

(продължение)

(млн. щ. д.)

	Юли			Август			Септември			Трето тримесечие		
	Главница	Лихва	Общо	Главница	Лихва	Общо	Главница	Лихва	Общо	Главница	Лихва	Общо
БРУТЕН ВЪНШЕН ДЪЛГ (А + Б) ¹	46.9	155.2	202.1	58.7	31.5	90.2	64.4	18.9	83.3	170.0	205.6	375.6
А. Дългосрочен дълг	42.4	155.0	197.5	40.3	31.3	71.6	61.8	18.8	80.6	144.5	205.1	349.6
<i>I. Официални кредитори</i>	37.6	6.5	44.1	35.8	29.8	65.6	59.9	17.8	77.7	133.3	54.1	187.4
<i>1. Международни финансови институции</i>	<i>37.6</i>	<i>6.5</i>	<i>44.1</i>	<i>12.8</i>	<i>25.5</i>	<i>38.4</i>	<i>5.6</i>	<i>3.0</i>	<i>8.6</i>	<i>56.0</i>	<i>35.0</i>	<i>91.1</i>
Международен валутен фонд	27.7	0.0	27.7	0.0	16.6	16.6	0.0	0.0	0.0	27.7	16.6	44.2
Световна банка ²	0.5	1.2	1.6	12.8	6.1	18.9	0.4	0.4	0.9	13.8	7.7	21.5
Други международни финансови институции	9.5	5.4	14.8	0.0	2.8	2.8	5.1	2.5	7.7	14.6	10.8	25.4
<i>2. Двустранни кредити</i>	<i>0.0</i>	<i>0.0</i>	<i>0.0</i>	<i>23.0</i>	<i>4.3</i>	<i>27.2</i>	<i>54.3</i>	<i>14.8</i>	<i>69.1</i>	<i>77.2</i>	<i>19.1</i>	<i>96.3</i>
Парижки клуб и неразсрочен дълг	0.0	0.0	0.0	18.6	3.0	21.5	54.3	14.6	68.8	72.8	17.5	90.4
Други	0.0	0.0	0.0	4.4	1.3	5.7	0.0	0.3	0.3	4.4	1.6	6.0
<i>II. Частни кредитори</i>	4.8	148.5	153.3	4.5	1.5	6.0	1.9	0.9	2.9	11.3	150.9	162.2
1. Брейди облигации	0.0	144.6	144.6	0.0	0.0	0.0	0.0	0.0	0.0	0.0	144.6	144.6
2. Други облигации ³	0.0	3.3	3.3	0.0	0.0	0.0	0.0	0.0	0.0	0.0	3.3	3.3
3. Търговски банки	0.0	0.0	0.0	0.2	0.5	0.7	0.0	0.1	0.1	0.2	0.6	0.8
4. Други частни кредитори ⁴	4.8	0.6	5.4	4.3	1.0	5.3	1.9	0.8	2.7	11.0	2.4	13.4
Б. Краткосрочен дълг ^{4,5}	4.5	0.2	4.7	18.4	0.2	18.6	2.6	0.1	2.7	25.5	0.5	26.0

(млн. щ. д.)

	Октомври			Ноември			Януари – ноември		
	Главница	Лихва	Общо	Главница	Лихва	Общо	Главница	Лихва	Общо
БРУТЕН ВЪНШЕН ДЪЛГ (А + Б) ¹	133.4	1.0	134.4	78.6	22.5	101.1	633.1	479.8	1112.9
А. Дългосрочен дълг	63.6	1.0	64.5	34.4	22.5	56.9	461.5	477.6	939.1
<i>I. Официални кредитори</i>	56.4	0.4	56.8	12.6	20.2	32.8	401.6	168.3	569.9
<i>1. Международни финансови институции</i>	<i>56.4</i>	<i>0.4</i>	<i>56.8</i>	<i>11.6</i>	<i>19.8</i>	<i>31.4</i>	<i>207.0</i>	<i>122.4</i>	<i>329.4</i>
Международен валутен фонд	55.4	0.0	55.4	10.0	17.8	27.8	138.4	63.0	201.5
Световна банка ²	0.0	0.0	0.0	0.0	0.0	0.0	30.9	28.4	59.3
Други международни финансови институции	1.0	0.4	1.4	1.6	1.9	3.6	37.7	31.0	68.7
<i>2. Двустранни кредити</i>	<i>0.0</i>	<i>0.0</i>	<i>0.0</i>	<i>1.0</i>	<i>0.4</i>	<i>1.4</i>	<i>194.6</i>	<i>45.9</i>	<i>240.5</i>
Парижки клуб и неразсрочен дълг	0.0	0.0	0.0	1.0	0.1	1.1	153.9	39.2	193.0
Други	0.0	0.0	0.0	0.0	0.3	0.3	40.7	6.7	47.5
<i>II. Частни кредитори</i>	7.1	0.6	7.7	21.7	2.3	24.1	59.9	309.3	369.2
1. Брейди облигации	0.0	0.0	0.0	0.0	0.0	0.0	0.0	280.7	280.7
2. Други облигации ³	0.0	0.0	0.0	0.0	0.0	0.0	0.0	11.1	11.1
3. Търговски банки	0.0	0.6	0.6	0.0	0.2	0.2	0.3	3.2	3.4
4. Други частни кредитори ⁴	7.1	0.0	7.2	21.7	2.1	23.9	59.7	14.3	74.0
Б. Краткосрочен дълг ^{4,5}	69.8	0.0	69.8	44.2	0.0	44.2	171.5	2.2	173.8

¹ Фактически плащания. Предварителни данни към 3 януари 2001 г. Равностойността в щатски долари е изчислена по средномесечните курсове на съответните чуждестранни валути.

² Включва плащанията както по държавните, така и по държавногарантираните кредити.

³ Включително плащанията на лихви по валутните ЗУНК облигации, закупени от нерезиденти.

⁴ Включва плащания на главници и лихви по кредитите (без револвиращите), регистрирани в БНБ и за които тя е получила информация.

⁵ Включва плащанията по дълга на търговските банки, на местните физически и юридически лица и платените просрочия. Плащанията по револвиращи кредити не са включени.

Източници: БНБ, МФ, търговските банки и местни физически и юридически лица.

2.5.1.2. ОБСЛУЖВАНЕ НА БРУТНИЯ ВЪНШЕН ДЪЛГ ПО ДЕБИТОРИ

(млн. щ. д.)

	Януари			Февруари			Март			Първо тримесечие		
	Главница	Лихва	Общо	Главница	Лихва	Общо	Главница	Лихва	Общо	Главница	Лихва	Общо
Общо (А + Б) ^{1,2}	34.5	147.2	181.6	42.2	30.5	72.7	74.0	23.6	97.5	150.6	201.2	351.9
А. Публичен сектор (I + II + III + IV)	29.4	146.8	176.2	36.9	27.5	64.4	65.3	19.7	85.0	131.6	194.1	325.7
<i>I. Правителство (1+2)</i>	<i>19.0</i>	<i>141.3</i>	<i>160.3</i>	<i>31.4</i>	<i>25.3</i>	<i>56.7</i>	<i>58.3</i>	<i>17.1</i>	<i>75.4</i>	<i>108.7</i>	<i>183.7</i>	<i>292.3</i>
1. Заеми ³	19.0	0.0	19.0	31.4	25.3	56.7	58.3	17.1	75.4	108.7	42.4	151.0
2. Облигации ⁴	0.0	141.3	141.3	0.0	0.0	0.0	0.0	0.0	0.0	0.0	141.3	141.3
<i>II. Държавногарантиран дълг</i>	<i>9.4</i>	<i>5.2</i>	<i>14.6</i>	<i>4.7</i>	<i>0.8</i>	<i>5.5</i>	<i>5.3</i>	<i>2.4</i>	<i>7.7</i>	<i>19.3</i>	<i>8.4</i>	<i>27.8</i>
1. Заеми	9.4	5.2	14.6	4.7	0.8	5.5	5.3	2.4	7.7	19.3	8.4	27.8
<i>III. Българска народна банка</i>	<i>0.0</i>	<i>0.0</i>	<i>0.0</i>	<i>0.0</i>	<i>1.3</i>	<i>1.3</i>	<i>0.0</i>	<i>0.0</i>	<i>0.0</i>	<i>0.0</i>	<i>1.3</i>	<i>1.3</i>
<i>IV. Други дебитори</i>	<i>1.1</i>	<i>0.3</i>	<i>1.3</i>	<i>0.8</i>	<i>0.1</i>	<i>1.0</i>	<i>1.7</i>	<i>0.3</i>	<i>1.9</i>	<i>3.6</i>	<i>0.7</i>	<i>4.3</i>
Местни органи на управление (1+2)	0.0	0.0	0.0	0.0	0.0	0.0	0.0	0.0	0.0	0.0	0.0	0.0
1. Заеми	0.0	0.0	0.0	0.0	0.0	0.0	0.0	0.0	0.0	0.0	0.0	0.0
2. Облигации ^{5,6}	0.0	0.0	0.0	0.0	0.0	0.0	0.0	0.0	0.0	0.0	0.0	0.0
Търговски банки (1+2) ⁶	0.8	0.0	0.8	0.6	0.0	0.6	0.6	0.0	0.6	1.9	0.0	1.9
1. Заеми	0.0	0.0	0.0	0.0	0.0	0.0	0.0	0.0	0.0	0.0	0.0	0.0
2. Депозити на нерезиденти	0.8	0.0	0.8	0.6	0.0	0.6	0.6	0.0	0.6	1.9	0.0	1.9
Търговски фирми (1+2) ⁷	0.3	0.3	0.6	0.3	0.1	0.4	1.1	0.3	1.3	1.7	0.7	2.3
1. Вътрешнофирмени заеми	0.0	0.0	0.0	0.0	0.0	0.0	0.0	0.0	0.0	0.0	0.0	0.0
2. Други заеми	0.3	0.3	0.6	0.3	0.1	0.4	1.1	0.3	1.3	1.7	0.7	2.3
Б. Частен сектор (I + II)	5.0	0.4	5.4	5.3	2.9	8.3	8.7	3.9	12.5	19.0	7.2	26.2
<i>I. Търговски банки (1+2+3) ⁶</i>	<i>3.2</i>	<i>0.0</i>	<i>3.2</i>	<i>0.0</i>	<i>0.0</i>	<i>0.0</i>	<i>0.0</i>	<i>1.2</i>	<i>1.2</i>	<i>3.2</i>	<i>1.2</i>	<i>4.5</i>
1. Вътрешнофирмени заеми	0.0	0.0	0.0	0.0	0.0	0.0	0.0	1.2	1.2	0.0	1.2	1.2
2. Други заеми	0.0	0.0	0.0	0.0	0.0	0.0	0.0	0.0	0.0	0.0	0.0	0.0
3. Депозити на нерезиденти	3.2	0.0	3.2	0.0	0.0	0.0	0.0	0.0	0.0	3.2	0.0	3.2
<i>II. Търговски фирми (1+2) ⁷</i>	<i>1.8</i>	<i>0.4</i>	<i>2.2</i>	<i>5.3</i>	<i>2.9</i>	<i>8.3</i>	<i>8.7</i>	<i>2.6</i>	<i>11.3</i>	<i>15.8</i>	<i>5.9</i>	<i>21.7</i>
1. Вътрешнофирмени заеми	0.8	0.1	1.0	3.1	0.7	3.8	3.5	0.9	4.4	7.5	1.7	9.2
2. Други заеми	1.0	0.2	1.2	2.2	2.2	4.4	5.1	1.7	6.9	8.3	4.2	12.5

(млн. щ. д.)

	Април			Май			Юни			Второ тримесечие		
	Главница	Лихва	Общо	Главница	Лихва	Общо	Главница	Лихва	Общо	Главница	Лихва	Общо
Общо (А + Б) ^{1,2}	32.3	4.7	37.0	42.8	17.8	60.6	25.3	27.1	52.4	100.5	49.6	150.0
А. Публичен сектор (I + II + III + IV)	31.5	3.2	34.7	38.3	16.6	55.0	7.7	25.5	33.2	77.5	45.4	122.9
<i>I. Правителство (1+2)</i>	<i>26.4</i>	<i>0.0</i>	<i>26.4</i>	<i>34.9</i>	<i>15.1</i>	<i>50.0</i>	<i>2.4</i>	<i>19.3</i>	<i>21.7</i>	<i>63.7</i>	<i>34.4</i>	<i>98.1</i>
1. Заеми ³	26.4	0.0	26.4	34.9	15.1	50.0	2.4	19.3	21.7	63.7	34.4	98.1
2. Облигации ⁴	0.0	0.0	0.0	0.0	0.0	0.0	0.0	0.0	0.0	0.0	0.0	0.0
<i>II. Държавногарантиран дълг</i>	<i>4.7</i>	<i>3.1</i>	<i>7.8</i>	<i>0.0</i>	<i>0.0</i>	<i>0.0</i>	<i>5.0</i>	<i>2.9</i>	<i>7.9</i>	<i>9.7</i>	<i>6.0</i>	<i>15.7</i>
1. Заеми	4.7	3.1	7.8	0.0	0.0	0.0	5.0	2.9	7.9	9.7	6.0	15.7
<i>III. Българска народна банка</i>	<i>0.0</i>	<i>0.0</i>	<i>0.0</i>	<i>0.0</i>	<i>1.4</i>	<i>1.4</i>	<i>0.0</i>	<i>0.0</i>	<i>0.0</i>	<i>0.0</i>	<i>1.4</i>	<i>1.4</i>
<i>IV. Други дебитори</i>	<i>0.4</i>	<i>0.1</i>	<i>0.5</i>	<i>3.4</i>	<i>0.1</i>	<i>3.5</i>	<i>0.3</i>	<i>3.4</i>	<i>3.7</i>	<i>4.1</i>	<i>3.6</i>	<i>7.7</i>
Местни органи на управление (1+2)	0.0	0.0	0.0	0.0	0.0	0.0	0.0	2.6	2.6	0.0	2.6	2.6
1. Заеми	0.0	0.0	0.0	0.0	0.0	0.0	0.0	0.0	0.0	0.0	0.0	0.0
2. Облигации ^{5,6}	0.0	0.0	0.0	0.0	0.0	0.0	0.0	2.6	2.6	0.0	2.6	2.6
Търговски банки (1+2) ⁶	0.1	0.0	0.1	3.1	0.0	3.1	0.0	0.0	0.0	3.2	0.0	3.2
1. Заеми	0.1	0.0	0.1	0.1	0.0	0.1	0.0	0.0	0.0	0.2	0.0	0.2
2. Депозити на нерезиденти	0.0	0.0	0.0	3.0	0.0	3.0	0.0	0.0	0.0	3.0	0.0	3.0
Търговски фирми (1+2) ⁷	0.3	0.1	0.4	0.3	0.1	0.4	0.3	0.8	1.1	0.9	1.0	1.9
1. Вътрешнофирмени заеми	0.0	0.0	0.0	0.0	0.0	0.0	0.0	0.0	0.0	0.0	0.0	0.0
2. Други заеми	0.3	0.1	0.4	0.3	0.1	0.4	0.3	0.8	1.1	0.9	1.0	1.9
Б. Частен сектор (I + II)	0.9	1.5	2.3	4.5	1.2	5.7	17.7	1.5	19.2	23.0	4.2	27.2
<i>I. Търговски банки (1+2+3) ⁶</i>	<i>0.0</i>	<i>0.4</i>	<i>0.4</i>	<i>0.1</i>	<i>0.0</i>	<i>0.1</i>	<i>11.8</i>	<i>0.1</i>	<i>12.0</i>	<i>11.9</i>	<i>0.6</i>	<i>12.5</i>
1. Вътрешнофирмени заеми	0.0	0.3	0.3	0.1	0.0	0.1	0.0	0.1	0.1	0.1	0.5	0.5
2. Други заеми	0.0	0.1	0.1	0.0	0.0	0.0	0.0	0.0	0.0	0.0	0.1	0.1
3. Депозити на нерезиденти	0.0	0.0	0.0	0.0	0.0	0.0	11.8	0.0	11.8	11.8	0.0	11.8
<i>II. Търговски фирми (1+2) ⁷</i>	<i>0.9</i>	<i>1.1</i>	<i>1.9</i>	<i>4.4</i>	<i>1.2</i>	<i>5.6</i>	<i>5.8</i>	<i>1.4</i>	<i>7.2</i>	<i>11.1</i>	<i>3.6</i>	<i>14.7</i>
1. Вътрешнофирмени заеми	0.1	0.3	0.5	0.2	0.8	0.9	3.4	0.2	3.6	3.7	1.3	5.0
2. Други заеми	0.7	0.7	1.4	4.2	0.4	4.7	2.4	1.2	3.6	7.4	2.3	9.7

(продължава)

(продължение)

(млн. щ. д.)

	Юли			Август			Септември			Трето тримесечие		
	Главница	Лихва	Общо	Главница	Лихва	Общо	Главница	Лихва	Общо	Главница	Лихва	Общо
Общо (А + Б) ^{1,2}	46.9	155.2	202.1	58.7	31.5	90.2	64.4	18.9	83.3	170.0	205.6	375.6
А. Публичен сектор (I + II + III + IV)	38.7	154.0	192.7	38.7	29.9	68.5	59.8	17.8	77.5	137.1	201.7	338.8
<i>I. Правителство (1+2)</i>	23.8	148.0	171.8	31.0	27.2	58.2	54.7	15.0	69.8	109.6	190.1	299.7
1. Заеми ³	23.8	0.0	23.8	31.0	27.2	58.2	54.7	15.0	69.8	109.6	42.2	151.8
2. Облигации ⁴	0.0	148.0	148.0	0.0	0.0	0.0	0.0	0.0	0.0	0.0	148.0	148.0
<i>II. Държавногарантиран дълг</i>	9.0	6.0	15.0	4.8	1.2	5.9	4.8	2.6	7.4	18.5	9.8	28.3
1. Заеми	9.0	6.0	15.0	4.8	1.2	5.9	4.8	2.6	7.4	18.5	9.8	28.3
<i>III. Българска народна банка</i>	3.8	0.0	3.8	0.0	1.5	1.5	0.0	0.0	0.0	3.8	1.5	5.3
<i>IV. Други дебитори</i>	2.0	0.1	2.1	2.9	0.1	2.9	0.3	0.1	0.4	5.2	0.2	5.4
Местни органи на управление (1+2)	0.0	0.0	0.0	0.0	0.0	0.0	0.0	0.0	0.0	0.0	0.0	0.0
1. Заеми	0.0	0.0	0.0	0.0	0.0	0.0	0.0	0.0	0.0	0.0	0.0	0.0
2. Облигации ^{5,6}	0.0	0.0	0.0	0.0	0.0	0.0	0.0	0.0	0.0	0.0	0.0	0.0
Търговски банки (1+2) ⁶	1.7	0.0	1.7	2.6	0.0	2.6	0.0	0.0	0.0	4.3	0.0	4.3
1. Заеми	0.0	0.0	0.0	0.0	0.0	0.0	0.0	0.0	0.0	0.0	0.0	0.0
2. Депозити на нерезиденти	1.7	0.0	1.7	2.6	0.0	2.6	0.0	0.0	0.0	4.3	0.0	4.3
Търговски фирми (1+2) ⁷	0.3	0.1	0.4	0.3	0.1	0.4	0.3	0.1	0.4	0.9	0.2	1.1
1. Вътрешнофирмени заеми	0.0	0.0	0.0	0.0	0.0	0.0	0.0	0.0	0.0	0.0	0.0	0.0
2. Други заеми	0.3	0.1	0.4	0.3	0.1	0.4	0.3	0.1	0.4	0.9	0.2	1.1
Б. Частен сектор (I + II)	8.2	1.2	9.4	20.0	1.6	21.7	4.6	1.1	5.7	32.9	3.9	36.8
<i>I. Търговски банки (1+2+3) ⁶</i>	0.0	0.0	0.0	7.2	0.5	7.7	2.1	0.1	2.2	9.3	0.6	9.9
1. Вътрешнофирмени заеми	0.0	0.0	0.0	0.0	0.5	0.5	0.0	0.1	0.1	0.0	0.6	0.6
2. Други заеми	0.0	0.0	0.0	0.2	0.0	0.2	0.0	0.0	0.0	0.2	0.0	0.2
3. Депозити на нерезиденти	0.0	0.0	0.0	7.0	0.0	7.0	2.1	0.0	2.1	9.1	0.0	9.1
<i>II. Търговски фирми (1+2) ⁷</i>	8.2	1.2	9.4	12.8	1.1	14.0	2.5	0.9	3.5	23.6	3.3	26.9
1. Вътрешнофирмени заеми	2.6	0.3	2.8	10.6	0.7	11.3	0.5	0.3	0.9	13.7	1.3	15.1
2. Други заеми	5.6	0.9	6.5	2.2	0.4	2.6	2.0	0.6	2.6	9.9	2.0	11.8

(млн. щ. д.)

	Октомври			Ноември			Януари – ноември		
	Главница	Лихва	Общо	Главница	Лихва	Общо	Главница	Лихва	Общо
Общо (А + Б) ^{1,2}	133.4	1.0	134.4	78.6	22.5	101.1	633.1	479.8	1112.9
А. Публичен сектор (I + II + III + IV)	118.8	0.4	119.2	14.3	20.7	35.0	479.3	462.2	941.5
<i>I. Правителство (1+2)</i>	51.7	0.0	51.7	11.0	16.8	27.7	344.6	424.9	769.5
1. Заеми ³	51.7	0.0	51.7	11.0	16.8	27.7	344.6	135.7	480.3
2. Облигации ⁴	0.0	0.0	0.0	0.0	0.0	0.0	0.0	289.2	289.2
<i>II. Държавногарантиран дълг</i>	1.1	0.4	1.5	3.0	2.4	5.4	51.6	27.1	78.7
1. Заеми	1.1	0.4	1.5	3.0	2.4	5.4	51.6	27.1	78.7
<i>III. Българска народна банка</i>	3.7	0.0	3.7	0.0	1.5	1.5	7.6	5.7	13.2
<i>IV. Други дебитори</i>	62.3	0.0	62.3	0.4	0.0	0.4	75.5	4.5	80.0
Местни органи на управление (1+2)	0.0	0.0	0.0	0.0	0.0	0.0	0.0	2.6	2.6
1. Заеми	0.0	0.0	0.0	0.0	0.0	0.0	0.0	0.0	0.0
2. Облигации ^{5,6}	0.0	0.0	0.0	0.0	0.0	0.0	0.0	2.6	2.6
Търговски банки (1+2) ⁶	62.0	0.0	62.0	0.1	0.0	0.1	71.4	0.0	71.5
1. Заеми	0.1	0.0	0.1	0.0	0.0	0.0	0.3	0.0	0.3
2. Депозити на нерезиденти	61.9	0.0	61.9	0.1	0.0	0.1	71.2	0.0	71.2
Търговски фирми (1+2) ⁷	0.3	0.0	0.3	0.3	0.0	0.3	4.0	1.9	5.9
1. Вътрешнофирмени заеми	0.0	0.0	0.0	0.0	0.0	0.0	0.0	0.0	0.0
2. Други заеми	0.3	0.0	0.3	0.3	0.0	0.3	4.0	1.9	5.9
Б. Частен сектор (I + II)	14.6	0.6	15.2	64.3	1.8	66.1	153.8	17.7	171.4
<i>I. Търговски банки (1+2+3) ⁶</i>	3.8	0.6	4.3	42.1	0.2	42.3	70.4	3.2	73.5
1. Вътрешнофирмени заеми	0.0	0.3	0.3	0.0	0.0	0.0	0.1	2.6	2.7
2. Други заеми	0.0	0.2	0.2	0.0	0.2	0.2	0.2	0.5	0.7
3. Депозити на нерезиденти	3.8	0.0	3.8	42.1	0.0	42.1	70.1	0.0	70.1
<i>II. Търговски фирми (1+2) ⁷</i>	10.8	0.0	10.8	22.2	1.7	23.8	83.4	14.5	97.9
1. Вътрешнофирмени заеми	8.4	0.0	8.4	4.6	0.0	4.7	37.9	4.4	42.3
2. Други заеми	2.5	0.0	2.5	17.5	1.6	19.1	45.5	10.1	55.6

¹ Включително плащанията по кредитите, предоставени в подкрепа на платежния баланс.

² Фактически плащания. Предварителни данни към 3 януари 2001 г. Данните са преизчислени в щатски долари по средномесечния курс на съответните валути.

³ Включително кредити от Международния валутен фонд. В таблиците на платежния баланс тези кредити са показани като заеми, получени и обслужвани от БНБ.

⁴ Плащания на главници и лихви по брейди облигациите и валутните ЗУНК облигации, закупени от нерезиденти.

⁵ Плащания на главници и лихви по еврооблигациите, емитирани от Столична община и закупени от нерезиденти.

⁶ По данни на търговските банки.

⁷ Включва плащания на главници и лихви по кредитите (без револвиращите), регистрирани в БНБ и за които тя е получила информация. Поради тримесечната отчетност на тази информация данните подлежат на ревизии.

Източник: БНБ и МФ.

2.5.2. ОБСЛУЖВАНЕ НА БРУТНИЯ ВЪНШЕН ДЪЛГ, 1999 г.

2.5.2.1. ОБСЛУЖВАНЕ НА БРУТНИЯ ВЪНШЕН ДЪЛГ ПО КРЕДИТОРИ

(млн. щ. д.)

	Януари			Февруари			Март			Първо тримесечие		
	Главница	Лихва	Общо	Главница	Лихва	Общо	Главница	Лихва	Общо	Главница	Лихва	Общо
БРУТЕН ВЪНШЕН ДЪЛГ (А + Б) ¹	37.6	149.0	186.6	23.6	49.2	72.8	110.1	25.6	135.8	171.3	223.8	395.1
А. Дългосрочен дълг	25.3	148.9	174.2	22.6	29.5	52.1	108.9	25.5	134.4	156.8	203.9	360.7
I. Официални кредитори	21.3	5.9	27.2	21.4	28.1	49.6	86.0	24.0	109.9	128.7	58.0	186.7
<i>1. Международни финансови институции</i>	21.3	5.6	26.9	14.1	22.6	36.7	19.5	2.9	22.4	54.9	31.1	86.1
Международен валутен фонд	13.0	0.0	13.0	3.5	10.9	14.4	15.8	0.0	15.8	32.3	10.9	43.2
Световна банка ²	0.4	0.4	0.8	10.6	8.0	18.6	0.6	0.5	1.1	11.7	8.9	20.6
Европейски съюз	0.0	0.0	0.0	0.0	3.7	3.7	0.0	0.0	0.0	0.0	3.7	3.7
Други международни финансови институции	7.8	5.2	13.1	0.0	0.0	0.0	3.1	2.4	5.5	10.9	7.7	18.6
<i>2. Двустранни кредити</i>	0.0	0.3	0.3	7.3	5.5	12.8	66.5	21.1	87.5	73.7	26.9	100.6
Парижки клуб и неразсрочен дълг	0.0	0.0	0.0	0.0	3.9	3.9	66.5	20.8	87.2	66.5	24.7	91.2
Други	0.0	0.3	0.3	7.3	1.6	8.9	0.0	0.3	0.3	7.3	2.2	9.4
II. Частни кредитори	4.0	143.0	147.1	1.2	1.4	2.5	22.9	1.5	24.4	28.1	145.9	174.0
1. Брейди облигации	0.0	137.5	137.5	0.0	0.0	0.0	0.0	0.0	0.0	0.0	137.5	137.5
2. Други облигации ³	0.0	0.0	0.0	0.0	0.0	0.0	21.0	0.6	21.6	21.0	0.6	21.6
3. Търговски банки	0.0	0.6	0.6	0.0	0.0	0.0	0.0	0.0	0.0	0.0	0.6	0.6
4. Други частни кредитори ⁴	4.0	5.0	9.0	1.2	1.4	2.5	1.9	0.9	2.8	7.1	7.3	14.4
Б. Краткосрочен дълг ^{4,5}	12.3	0.1	12.3	1.0	19.7	20.7	1.2	0.2	1.4	14.5	19.9	34.4

(млн. щ. д.)

	Април			Май			Юни			Второ тримесечие		
	Главница	Лихва	Общо	Главница	Лихва	Общо	Главница	Лихва	Общо	Главница	Лихва	Общо
БРУТЕН ВЪНШЕН ДЪЛГ (А + Б) ¹	44.5	3.5	48.0	6.8	13.1	19.9	55.7	20.6	76.3	107.1	37.2	144.3
А. Дългосрочен дълг	30.1	2.9	33.0	5.0	12.4	17.4	22.5	19.7	42.2	57.5	35.0	92.5
I. Официални кредитори	26.1	2.2	28.3	3.4	10.8	14.2	18.0	18.1	36.1	47.5	31.1	78.6
<i>1. Международни финансови институции</i>	22.8	1.4	24.2	0.1	10.0	10.1	17.9	15.0	32.9	40.7	26.4	67.1
Международен валутен фонд	20.5	0.0	20.5	0.0	10.0	10.0	15.5	0.0	15.5	36.0	10.0	46.1
Световна банка ²	0.0	0.0	0.0	0.0	0.0	0.0	0.0	10.8	10.8	0.0	10.8	10.8
Европейски съюз	0.0	0.0	0.0	0.0	0.0	0.0	0.0	3.3	3.3	0.0	3.3	3.3
Други международни финансови институции	2.3	1.4	3.7	0.1	0.0	0.1	2.3	0.9	3.2	4.7	2.3	7.0
<i>2. Двустранни кредити</i>	3.3	0.9	4.1	3.4	0.7	4.1	0.1	3.1	3.2	6.8	4.7	11.5
Парижки клуб и неразсрочен дълг	3.3	0.1	3.4	3.4	0.4	3.8	0.1	1.5	1.7	6.8	2.1	8.8
Други	0.0	0.8	0.8	0.0	0.3	0.3	0.0	1.6	1.6	0.0	2.7	2.7
II. Частни кредитори	4.0	0.7	4.6	1.5	1.6	3.2	4.5	1.6	6.1	10.0	3.9	13.9
1. Брейди облигации	0.0	0.0	0.0	0.0	0.0	0.0	0.0	0.0	0.0	0.0	0.0	0.0
2. Други облигации ³	0.0	0.4	0.4	0.0	0.0	0.0	0.0	0.0	0.0	0.0	0.4	0.4
3. Търговски банки	0.0	0.0	0.0	0.0	0.0	0.0	0.0	0.0	0.0	0.0	0.0	0.0
4. Други частни кредитори ⁴	4.0	0.3	4.3	1.5	1.6	3.2	4.5	1.6	6.1	10.0	3.5	13.5
Б. Краткосрочен дълг ^{4,5}	14.5	0.6	15.1	1.8	0.7	2.5	33.3	0.9	34.1	49.6	2.2	51.7

(млн. щ. д.)

	Юли			Август			Септември			Трето тримесечие		
	Главница	Лихва	Общо	Главница	Лихва	Общо	Главница	Лихва	Общо	Главница	Лихва	Общо
БРУТЕН ВЪНШЕН ДЪЛГ (А + Б) ¹	35.9	131.6	167.5	50.3	27.5	77.8	95.4	24.1	119.5	181.6	183.2	364.8
А. Дългосрочен дълг	29.6	131.3	160.9	42.1	27.0	69.1	92.4	23.7	116.1	164.1	182.1	346.2
I. Официални кредитори	28.4	5.7	34.1	40.7	25.6	66.4	88.5	22.3	110.7	157.6	53.6	211.2
<i>1. Международни финансови институции</i>	17.0	5.5	22.4	13.4	20.2	33.6	19.7	2.9	22.6	50.0	28.6	78.6
Международен валутен фонд	8.8	0.0	8.8	3.5	11.2	14.7	16.1	0.0	16.1	28.5	11.2	39.7
Световна банка ²	0.5	0.3	0.8	9.8	6.5	16.3	0.5	0.4	0.9	10.8	7.2	17.9
Европейски съюз	0.0	0.0	0.0	0.0	2.6	2.6	0.0	0.0	0.0	0.0	2.6	2.6
Други международни финансови институции	7.7	5.1	12.9	0.0	0.0	0.0	3.1	2.5	5.6	10.8	7.6	18.4
<i>2. Двустранни кредити</i>	11.4	0.2	11.6	27.4	5.4	32.8	68.8	19.4	88.2	107.6	25.0	132.6
Парижки клуб и неразсрочен дълг	0.0	0.0	0.0	19.7	3.8	23.6	68.8	19.1	87.9	88.5	23.0	111.5
Други	11.4	0.2	11.6	7.6	1.6	9.2	0.0	0.3	0.3	19.1	2.0	21.1
II. Частни кредитори	1.2	125.6	126.8	1.3	1.4	2.7	3.9	1.5	5.4	6.5	128.5	135.0
1. Брейди облигации	0.0	121.5	121.5	0.0	0.0	0.0	0.0	0.0	0.0	0.0	121.5	121.5
2. Други облигации ³	0.0	0.0	0.0	0.0	0.0	0.0	0.0	0.0	0.0	0.0	0.0	0.0
3. Търговски банки	0.0	0.0	0.0	0.0	0.0	0.0	0.0	0.1	0.1	0.0	0.1	0.1
4. Други частни кредитори ⁴	1.2	4.1	5.3	1.3	1.4	2.7	3.9	1.4	5.3	6.5	6.9	13.3
Б. Краткосрочен дълг ^{4,5}	6.3	0.2	6.5	8.2	0.5	8.7	3.0	0.4	3.4	17.5	1.1	18.6

(продължава)

(продължение)

(млн. ш. д.)

	Октомври			Ноември			Декември			Четвърто тримесечие		
	Главница	Лихва	Общо	Главница	Лихва	Общо	Главница	Лихва	Общо	Главница	Лихва	Общо
БРУТЕН ВЪНШЕН ДЪЛГ (А + Б) ¹	40.7	3.3	43.9	40.6	16.6	57.2	19.3	20.6	39.9	100.6	40.5	141.1
А. Дългосрочен дълг	33.6	3.2	36.8	28.6	16.5	45.0	10.4	19.5	29.9	72.6	39.1	111.7
I. Официални кредитори	29.9	2.6	32.5	3.3	14.6	17.9	3.9	17.2	21.1	37.0	34.4	71.5
<i>1. Международни финансови институции</i>	29.9	1.7	31.6	0.0	13.2	13.2	3.7	14.0	17.7	33.6	28.9	62.6
Международен валутен фонд	27.2	0.0	27.2	0.0	12.0	12.0	0.0	0.0	0.0	27.2	12.0	39.2
Световна банка ²	0.0	0.0	0.0	0.0	0.0	0.0	0.0	10.7	10.7	0.0	10.7	10.7
Европейски съюз	0.0	0.0	0.0	0.0	0.0	0.0	0.0	2.5	2.5	0.0	2.5	2.5
Други международни финансови институции	2.7	1.7	4.4	0.0	1.3	1.3	3.7	0.8	4.5	6.5	3.7	10.2
<i>2. Двустранни кредити</i>	0.0	0.9	0.9	3.3	1.3	4.6	0.1	3.2	3.3	3.4	5.5	8.9
Парижки клуб и неразсрочен дълг	0.0	0.0	0.0	3.3	0.3	3.6	0.1	1.4	1.5	3.4	1.7	5.1
Други	0.0	0.9	0.9	0.0	1.0	1.0	0.0	1.8	1.8	0.0	3.8	3.8
II. Частни кредитори	3.7	0.5	4.2	25.3	1.9	27.2	6.5	2.3	8.8	35.6	4.7	40.3
<i>1. Брейди облигации</i>	0.0	0.0	0.0	0.0	0.0	0.0	0.0	0.0	0.0	0.0	0.0	0.0
<i>2. Други облигации ³</i>	0.0	0.0	0.0	14.7	0.4	15.1	0.0	0.0	0.0	14.7	0.4	15.1
<i>3. Търговски банки</i>	0.0	0.0	0.0	0.0	0.0	0.0	0.0	0.0	0.0	0.0	0.0	0.0
<i>4. Други частни кредитори ⁴</i>	3.7	0.5	4.2	10.6	1.4	12.0	6.5	2.3	8.8	20.9	4.3	25.1
Б. Краткосрочен дълг ^{4,5}	7.0	0.1	7.2	12.0	0.2	12.2	8.9	1.1	10.0	28.0	1.4	29.4

(млн. ш. д.)

	Общо		
	Главница	Лихва	Общо
БРУТЕН ВЪНШЕН ДЪЛГ (А + Б) ¹	560.6	484.6	1045.2
А. Дългосрочен дълг	451.0	460.1	911.1
I. Официални кредитори	370.8	177.2	548.0
<i>1. Международни финансови институции</i>	179.3	115.1	294.4
Международен валутен фонд	124.0	44.1	168.1
Световна банка ²	22.4	37.6	60.0
Европейски съюз	0.0	12.1	12.1
Други международни финансови институции	32.9	21.3	54.2
<i>2. Двустранни кредити</i>	191.5	62.1	253.6
Парижки клуб и неразсрочен дълг	165.2	51.4	216.6
Други	26.3	10.7	37.0
II. Частни кредитори	80.2	283.0	363.1
<i>1. Брейди облигации</i>	0.0	259.0	259.0
<i>2. Други облигации ³</i>	35.7	1.4	37.1
<i>3. Търговски банки</i>	0.0	0.7	0.7
<i>4. Други частни кредитори ⁴</i>	44.4	21.9	66.3
Б. Краткосрочен дълг ^{4,5}	109.6	24.5	134.1

¹ Фактически плащания. Предварителни данни. Равностойността в шатски долари е изчислена по средномесечните курсове на съответните чуждестранни валути.

² Включва плащанията както по държавните, така и по държавногарантираните кредити.

³ Включително плащанията на лихви по валутните ЗУНК облигации, закупени от нерезиденти.

⁴ Включва плащанията на главници и лихви по кредитите (без револвиращите), регистрирани в БНБ и за които тя е получила информация.

⁵ Включва плащанията по дълга на търговските банки, на местните физически и юридически лица и платените просрочия. Плащанията по револвиращи кредити не са включени.

Източници: БНБ, търговските банки и местни физически и юридически лица.

2.5.2.2. ОБСЛУЖВАНЕ НА БРУТНИЯ ВЪНШЕН ДЪЛГ ПО ДЕБИТОРИ
(млн. щ. д.)

	Януари			Февруари			Март			Първо тримесечие		
	Главница	Лихва	Общо	Главница	Лихва	Общо	Главница	Лихва	Общо	Главница	Лихва	Общо
Общо (А+Б) ^{1,2}	37.6	149.0	186.6	23.6	49.2	72.8	110.1	25.6	135.8	171.3	223.8	395.1
А. Публичен сектор (I + II + III + IV)	21.7	147.7	169.4	21.7	47.9	69.6	108.0	24.6	132.6	151.4	220.1	371.5
<i>I. Правителство (1+2)</i>	13.0	141.9	155.0	18.0	45.8	63.8	103.9	21.9	125.8	134.9	209.7	344.6
1. Заеми ³	13.0	0.3	13.3	18.0	45.8	63.8	82.9	21.3	104.2	113.9	67.4	181.3
2. Облигации ⁴	0.0	141.7	141.7	0.0	0.0	0.0	21.0	0.6	21.6	21.0	142.3	163.3
<i>II. Държавногарантиран дълг</i>	8.3	5.6	13.9	3.4	0.8	4.1	3.6	2.5	6.2	15.3	8.9	24.2
1. Заеми	8.3	5.6	13.9	3.4	0.8	4.1	3.6	2.5	6.2	15.3	8.9	24.2
<i>III. Българска народна банка</i>	0.0	0.0	0.0	0.0	1.2	1.2	0.0	0.0	0.0	0.0	1.2	1.2
<i>IV. Други дебитори</i>	0.4	0.1	0.5	0.3	0.1	0.4	0.4	0.1	0.6	1.2	0.3	1.5
Местни органи на управление (1+2)	0.0	0.0	0.0	0.0	0.0	0.0	0.0	0.0	0.0	0.0	0.0	0.0
1. Заеми	0.0	0.0	0.0	0.0	0.0	0.0	0.0	0.0	0.0	0.0	0.0	0.0
2. Облигации ^{5,6}	0.0	0.0	0.0	0.0	0.0	0.0	0.0	0.0	0.0	0.0	0.0	0.0
Търговски банки (1+2) ⁶	0.0	0.0	0.0	0.0	0.0	0.0	0.0	0.0	0.0	0.0	0.0	0.0
1. Заеми	0.0	0.0	0.0	0.0	0.0	0.0	0.0	0.0	0.0	0.0	0.0	0.0
2. Депозити на нерезиденти	0.0	0.0	0.0	0.0	0.0	0.0	0.0	0.0	0.0	0.0	0.0	0.0
Търговски фирми (1+2) ⁷	0.4	0.1	0.5	0.3	0.1	0.4	0.4	0.1	0.6	1.2	0.3	1.5
1. Вътрешнофирмени заеми	0.0	0.0	0.0	0.0	0.0	0.0	0.0	0.0	0.0	0.0	0.0	0.0
2. Други заеми	0.4	0.1	0.5	0.3	0.1	0.4	0.4	0.1	0.6	1.2	0.3	1.5
Б. Частен сектор (I + II)	15.9	1.3	17.2	1.9	1.3	3.2	2.2	1.0	3.2	19.9	3.7	23.6
<i>I. Търговски банки (1+2+3) ⁶</i>	11.5	0.6	12.1	0.0	0.0	0.0	0.0	0.0	0.0	11.5	0.6	12.1
1. Вътрешнофирмени заеми	0.0	0.6	0.6	0.0	0.0	0.0	0.0	0.0	0.0	0.0	0.6	0.6
2. Други заеми	0.0	0.0	0.0	0.0	0.0	0.0	0.0	0.0	0.0	0.0	0.0	0.0
3. Депозити на нерезиденти	11.5	0.0	11.5	0.0	0.0	0.0	0.0	0.0	0.0	11.5	0.0	11.5
<i>II. Търговски фирми (1+2) ⁷</i>	4.4	0.7	5.1	1.9	1.3	3.2	2.2	1.0	3.2	8.4	3.1	11.5
1. Вътрешнофирмени заеми	3.0	0.7	3.7	0.8	0.1	0.9	0.9	0.5	1.4	4.8	1.2	6.0
2. Други заеми	1.3	0.1	1.4	1.1	1.3	2.3	1.2	0.6	1.8	3.6	1.9	5.6

(млн. щ. д.)

	Април			Май			Юни			Второ тримесечие		
	Главница	Лихва	Общо	Главница	Лихва	Общо	Главница	Лихва	Общо	Главница	Лихва	Общо
Общо (А+Б) ^{1,2}	44.5	3.5	48.0	6.8	13.1	19.9	55.7	20.6	76.3	107.1	37.2	144.3
А. Публичен сектор (I + II + III + IV)	38.4	2.7	41.1	3.7	11.0	14.7	30.7	18.0	48.8	72.8	31.8	104.6
<i>I. Правителство (1+2)</i>	23.8	1.3	25.0	3.4	9.7	13.1	15.7	15.0	30.7	42.8	26.0	68.8
1. Заеми ³	23.8	0.9	24.6	3.4	9.7	13.1	15.7	15.0	30.7	42.8	25.6	68.4
2. Облигации ⁴	0.0	0.4	0.4	0.0	0.0	0.0	0.0	0.0	0.0	0.0	0.4	0.4
<i>II. Държавногарантиран дълг</i>	2.4	1.4	3.8	0.1	0.0	0.1	1.8	2.9	4.7	4.3	4.3	8.6
1. Заеми	2.4	1.4	3.8	0.1	0.0	0.1	1.8	2.9	4.7	4.3	4.3	8.6
<i>III. Българска народна банка</i>	0.0	0.0	0.0	0.0	1.1	1.1	0.0	0.0	0.0	0.0	1.1	1.1
<i>IV. Други дебитори</i>	12.1	0.1	12.3	0.3	0.2	0.5	13.3	0.1	13.4	25.7	0.5	26.2
Местни органи на управление (1+2)	0.0	0.0	0.0	0.0	0.0	0.0	0.0	0.0	0.0	0.0	0.0	0.0
1. Заеми	0.0	0.0	0.0	0.0	0.0	0.0	0.0	0.0	0.0	0.0	0.0	0.0
2. Облигации ^{5,6}	0.0	0.0	0.0	0.0	0.0	0.0	0.0	0.0	0.0	0.0	0.0	0.0
Търговски банки (1+2) ⁶	11.7	0.0	11.7	0.0	0.1	0.1	12.8	0.0	12.8	24.4	0.1	24.6
1. Заеми	0.0	0.0	0.0	0.0	0.1	0.1	0.0	0.0	0.0	0.0	0.1	0.1
2. Депозити на нерезиденти	11.7	0.0	11.7	0.0	0.0	0.0	12.8	0.0	12.8	24.4	0.0	24.4
Търговски фирми (1+2) ⁷	0.5	0.1	0.6	0.3	0.1	0.4	0.5	0.1	0.6	1.2	0.4	1.6
1. Вътрешнофирмени заеми	0.0	0.0	0.0	0.0	0.0	0.0	0.0	0.0	0.0	0.0	0.0	0.0
2. Други заеми	0.5	0.1	0.6	0.3	0.1	0.4	0.5	0.1	0.6	1.2	0.4	1.6
Б. Частен сектор (I + II)	6.2	0.7	6.9	3.1	2.1	5.2	25.0	2.6	27.5	34.2	5.4	39.6
<i>I. Търговски банки (1+2+3) ⁶</i>	2.7	0.0	2.7	0.0	0.0	0.0	18.0	0.0	18.0	20.7	0.0	20.7
1. Вътрешнофирмени заеми	0.0	0.0	0.0	0.0	0.0	0.0	0.0	0.0	0.0	0.0	0.0	0.0
2. Други заеми	0.0	0.0	0.0	0.0	0.0	0.0	0.0	0.0	0.0	0.0	0.0	0.0
3. Депозити на нерезиденти	2.7	0.0	2.7	0.0	0.0	0.0	18.0	0.0	18.0	20.7	0.0	20.7
<i>II. Търговски фирми (1+2) ⁷</i>	3.5	0.7	4.2	3.1	2.1	5.2	7.0	2.6	9.5	13.5	5.4	18.9
1. Вътрешнофирмени заеми	2.9	0.6	3.5	1.4	0.6	2.0	3.2	1.5	4.7	7.5	2.7	10.1
2. Други заеми	0.6	0.1	0.8	1.7	1.5	3.2	3.8	1.0	4.9	6.1	2.7	8.8

(продължава)

(продължение)

(млн. ш. д.)

	Юли			Август			Септември			Трето тримесечие		
	Главница	Лихва	Общо	Главница	Лихва	Общо	Главница	Лихва	Общо	Главница	Лихва	Общо
Общо (А+Б) ^{1,2}	35.9	131.6	167.5	50.3	27.5	77.8	95.4	24.1	119.5	181.6	183.2	364.8
А. Публичен сектор (I + II + III + IV)	29.9	131.1	161.0	42.5	25.8	68.2	88.9	22.2	111.1	161.2	179.1	340.3
<i>I. Правителство (1+2)</i>	20.2	125.7	145.9	37.6	23.8	61.4	85.4	19.6	105.0	143.2	169.1	312.3
1. Заеми ³	20.2	0.2	20.5	37.6	23.8	61.4	85.4	19.6	105.0	143.2	43.7	186.9
2. Облигации ⁴	0.0	125.4	125.4	0.0	0.0	0.0	0.0	0.0	0.0	0.0	125.4	125.4
<i>II. Държавногарантиран дълг</i>	8.2	5.4	13.5	3.1	0.6	3.8	3.1	2.5	5.5	14.4	8.5	22.9
1. Заеми	8.2	5.4	13.5	3.1	0.6	3.8	3.1	2.5	5.5	14.4	8.5	22.9
<i>III. Българска народна банка</i>	0.0	0.0	0.0	0.0	1.2	1.2	0.0	0.0	0.0	0.0	1.2	1.2
<i>IV. Други дебитори</i>	1.5	0.1	1.6	1.7	0.1	1.8	0.4	0.1	0.5	3.6	0.3	4.0
Местни органи на управление (1+2)	0.0	0.0	0.0	0.0	0.0	0.0	0.0	0.0	0.0	0.0	0.0	0.0
1. Заеми	0.0	0.0	0.0	0.0	0.0	0.0	0.0	0.0	0.0	0.0	0.0	0.0
2. Облигации ^{5,6}	0.0	0.0	0.0	0.0	0.0	0.0	0.0	0.0	0.0	0.0	0.0	0.0
Търговски банки (1+2) ⁶	1.2	0.0	1.2	0.6	0.0	0.6	0.0	0.0	0.0	1.8	0.0	1.8
1. Заеми	0.0	0.0	0.0	0.0	0.0	0.0	0.0	0.0	0.0	0.0	0.0	0.0
2. Депозити на нерезиденти	1.2	0.0	1.2	0.6	0.0	0.6	0.0	0.0	0.0	1.8	0.0	1.8
Търговски фирми (1+2) ⁷	0.3	0.1	0.4	1.1	0.1	1.2	0.4	0.1	0.5	1.9	0.3	2.2
1. Вътрешнофирмени заеми	0.0	0.0	0.0	0.7	0.0	0.7	0.1	0.0	0.1	0.9	0.0	0.9
2. Други заеми	0.3	0.1	0.4	0.4	0.1	0.5	0.3	0.1	0.4	1.0	0.3	1.3
Б. Частен сектор (I + II)	6.1	0.4	6.5	7.8	1.8	9.6	6.5	1.9	8.4	20.4	4.1	24.5
<i>I. Търговски банки (1+2+3) ⁶</i>	0.0	0.0	0.0	0.0	0.0	0.0	0.0	0.1	0.1	0.0	0.1	0.1
1. Вътрешнофирмени заеми	0.0	0.0	0.0	0.0	0.0	0.0	0.0	0.1	0.1	0.0	0.1	0.1
2. Други заеми	0.0	0.0	0.0	0.0	0.0	0.0	0.0	0.0	0.0	0.0	0.0	0.0
3. Депозити на нерезиденти	0.0	0.0	0.0	0.0	0.0	0.0	0.0	0.0	0.0	0.0	0.0	0.0
<i>II. Търговски фирми (1+2) ⁷</i>	6.1	0.4	6.5	7.8	1.8	9.6	6.5	1.8	8.3	20.4	4.0	24.4
1. Вътрешнофирмени заеми	0.8	0.2	1.0	1.6	0.1	1.7	2.9	1.1	4.0	5.3	1.4	6.7
2. Други заеми	5.3	0.2	5.5	6.2	1.6	7.9	3.6	0.7	4.3	15.1	2.6	17.7

(млн. ш. д.)

	Октомври			Ноември			Декември			Четвърто тримесечие		
	Главница	Лихва	Общо	Главница	Лихва	Общо	Главница	Лихва	Общо	Главница	Лихва	Общо
Общо (А+Б) ^{1,2}	40.7	3.3	43.9	40.6	16.6	57.2	19.3	20.6	39.9	100.6	40.5	141.1
А. Публичен сектор (I + II + III + IV)	34.4	3.0	37.4	19.0	13.9	32.9	6.1	17.1	23.2	59.5	34.1	93.6
<i>I. Правителство (1+2)</i>	27.2	0.9	28.1	18.0	12.6	30.5	0.1	14.5	14.7	45.3	28.1	73.3
1. Заеми ³	27.2	0.9	28.1	3.3	12.1	15.4	0.1	14.5	14.7	30.6	27.6	58.2
2. Облигации ⁴	0.0	0.0	0.0	14.7	0.4	15.1	0.0	0.0	0.0	14.7	0.4	15.1
<i>II. Държавногарантиран дълг</i>	3.7	1.9	5.5	0.0	0.0	0.0	3.7	2.5	6.2	7.4	4.3	11.7
1. Заеми	3.7	1.9	5.5	0.0	0.0	0.0	3.7	2.5	6.2	7.4	4.3	11.7
<i>III. Българска народна банка</i>	0.0	0.0	0.0	0.0	1.2	1.2	0.0	0.0	0.0	0.0	1.2	1.2
<i>IV. Други дебитори</i>	3.6	0.2	3.8	1.0	0.1	1.2	2.3	0.1	2.4	6.9	0.5	7.4
Местни органи на управление (1+2)	0.0	0.0	0.0	0.0	0.0	0.0	0.0	0.0	0.0	0.0	0.0	0.0
1. Заеми	0.0	0.0	0.0	0.0	0.0	0.0	0.0	0.0	0.0	0.0	0.0	0.0
2. Облигации ^{5,6}	0.0	0.0	0.0	0.0	0.0	0.0	0.0	0.0	0.0	0.0	0.0	0.0
Търговски банки (1+2) ⁶	2.6	0.0	2.6	0.1	0.0	0.1	2.0	0.0	2.0	4.7	0.0	4.7
1. Заеми	0.0	0.0	0.0	0.1	0.0	0.1	0.0	0.0	0.0	0.1	0.0	0.1
2. Депозити на нерезиденти	2.6	0.0	2.6	0.0	0.0	0.0	2.0	0.0	2.0	4.6	0.0	4.6
Търговски фирми (1+2) ⁷	1.0	0.2	1.2	0.9	0.1	1.0	0.3	0.1	0.4	2.2	0.5	2.6
1. Вътрешнофирмени заеми	0.0	0.0	0.0	0.0	0.0	0.0	0.0	0.0	0.0	0.0	0.0	0.0
2. Други заеми	1.0	0.2	1.2	0.9	0.1	1.0	0.3	0.1	0.4	2.2	0.5	2.6
Б. Частен сектор (I + II)	6.2	0.2	6.5	21.6	2.7	24.3	13.2	3.5	16.7	41.0	6.4	47.5
<i>I. Търговски банки (1+2+3) ⁶</i>	0.0	0.0	0.0	10.2	0.0	10.2	0.0	0.0	0.0	10.2	0.0	10.2
1. Вътрешнофирмени заеми	0.0	0.0	0.0	0.0	0.0	0.0	0.0	0.0	0.0	0.0	0.0	0.0
2. Други заеми	0.0	0.0	0.0	0.0	0.0	0.0	0.0	0.0	0.0	0.0	0.0	0.0
3. Депозити на нерезиденти	0.0	0.0	0.0	10.2	0.0	10.2	0.0	0.0	0.0	10.2	0.0	10.2
<i>II. Търговски фирми (1+2) ⁷</i>	6.2	0.2	6.5	11.4	2.7	14.1	13.1	3.5	16.6	30.8	6.4	37.2
1. Вътрешнофирмени заеми	5.3	0.1	5.3	0.5	0.0	0.5	6.5	1.6	8.2	12.3	1.7	14.0
2. Други заеми	1.0	0.2	1.2	11.0	2.7	13.6	6.6	1.8	8.4	18.6	4.7	23.2

(продължава)

(продължение)

(млн. щ. д.)

	Общо		
	Главница	Лихва	Общо
Общо (А+Б) ^{1,2}	560.6	484.6	1045.2
А. Публичен сектор (I + II + III + IV)	445.0	465.1	910.1
<i>I. Правителство (1+2)</i>	366.2	432.8	799.1
1. Заеми ³	330.5	164.3	494.8
2. Облигации ⁴	35.7	268.5	304.2
<i>II. Държавногарантиран дълг</i>	41.4	26.0	67.4
1. Заеми	41.4	26.0	67.4
<i>III. Българска народна банка</i>	0.0	4.6	4.6
<i>IV. Други дебитори</i>	37.4	1.6	39.0
Местни органи на управление (1+2)	0.0	0.0	0.0
1. Заеми	0.0	0.0	0.0
2. Облигации ^{5,6}	0.0	0.0	0.0
Търговски банки (1+2) ⁶	30.9	0.1	31.1
1. Заеми	0.1	0.1	0.3
2. Депозити на нерезиденти	30.8	0.0	30.8
Търговски фирми (1+2) ⁷	6.4	1.5	7.9
1. Вътрешнофирмени заеми	0.9	0.0	0.9
2. Други заеми	5.6	1.5	7.1
Б. Частен сектор (I + II)	115.6	19.6	135.1
<i>I. Търговски банки (1+2+3) ⁶</i>	42.4	0.7	43.1
1. Вътрешнофирмени заеми	0.0	0.7	0.7
2. Други заеми	0.0	0.0	0.0
3. Депозити на нерезиденти	42.4	0.0	42.4
<i>II. Търговски фирми (1+2) ⁷</i>	73.2	18.9	92.1
1. Вътрешнофирмени заеми	29.8	7.0	36.8
2. Други заеми	43.4	11.9	55.3

¹ Включително плащанията по кредитите, предоставени в подкрепа на платежния баланс.

² Фактически плащания. Предварителни данни. Данните са преизчислени в щатски долари по средномесечен курс на съответните валути.

³ Включително кредити от Международния валутен фонд. В таблиците за платежния баланс тези кредити са показани като заеми, получени и обслужвани от БНБ.

⁴ Плащания на главници и лихви по брейди облигациите и валутните ЗУНК облигации, закупени от нерезиденти.

⁵ Плащания на главници и лихви по еврооблигациите, емитирани от Столична община и закупени от нерезиденти.

⁶ По данни на търговските банки.

⁷ Включва плащания на главници и лихви по кредитите (без револвиращите), регистрирани в БНБ и за които тя е получила информация.

Източник: БНБ.

2.6. ДЪЛГОВИ ИНДИКАТОРИ

(%)

	1999 г. ¹	2000 г. ¹		
		III	VI	IX
Краткосрочен дълг/брутен външен дълг	5.8	6.1	6.6	7.1
Брутен външен дълг/БВП ²	82.3	82.2	83.8	83.4
Краткосрочен дълг/БВП ²	4.8	5.0	5.6	5.9
Краткосрочен дълг/валутен резерв на БНБ	18.4	21.4	21.7	24.5
Обслужване на brutния външен дълг/ износ на стоки и нефакторни услуги ³	18.1	23.3	15.8	16.7

¹ Предварителни данни.

² За изчисленията са използвани предварителни данни за БВП за 1999 г. и прогнози за 2000 г.

³ Кумулативни данни от началото на съответната година.

Източник: БНБ, търговските банки и местни физически и юридически лица.

2.7. ЦЕНТРАЛНИ КУРСОВЕ НА НЯКОИ ОСНОВНИ ВАЛУТИ

(лв.)

Декември 2000 г.	EUR	USD	(10) JPY	GBP	CHF	(100) GRD	(100 000) TRL
1	1.95583	2.23907	0.20009	3.20891	1.29234	0.574281	0.325737
4	1.95583	2.19559	0.19836	3.18695	1.28961	0.574231	0.325800
5	1.95583	2.22001	0.20056	3.20575	1.29568	0.574281	0.325981
6	1.95583	2.21548	0.20006	3.17918	1.29388	0.574231	0.325718
7	1.95583	2.18700	0.19776	3.15864	1.29081	0.574130	0.321367
8	1.95583	2.19880	0.19806	3.19163	1.29285	0.574096	0.322993
11	1.95583	2.22152	0.20054	3.23331	1.29602	0.574012	0.325700
12	1.95583	2.22709	0.19980	3.22531	1.30042	0.573995	0.325538
13	1.95583	2.23575	0.19876	3.23813	1.30076	0.574029	0.324979
14	1.95583	2.21273	0.19647	3.24350	1.29912	0.573995	0.323992
15	1.95583	2.17701	0.19378	3.21260	1.29645	0.573978	0.321501
18	1.95583	2.18139	0.19453	3.22000	1.29912	0.573978	0.325033
19	1.95583	2.19682	0.19566	3.22106	1.29835	0.573978	0.322797
20	1.95583	2.15899	0.19165	3.16836	1.28996	0.573978	0.318884
21	1.95583	2.13845	0.19106	3.16477	1.28302	0.573978	0.318249
22	1.95583	2.11670	0.18846	3.13334	1.28504	0.573978	0.314190
27	1.95583	2.10078	0.18437	3.12733	1.28310	0.573978	0.312933
28	1.95583	2.10644	0.18382	3.13535	1.28033	0.573978	0.313434
29	1.95583	2.10191	0.18293	3.13384	1.28403	0.573978	0.313300
Среден за месеца	1.95583	2.18061	0.19456	3.18884	1.29215	0.574057	0.321480

Източник: БНБ.

2.8. ВАЛУТЕН КУРС НА ЛЕВА КЪМ ЩАТСКИЯ ДОЛАР

(лв.)

	Средномесечен		В края на периода	
	1999 г.	2000 г.	1999 г.	2000 г.
Януари	1.68506	1.92946	1.71805	1.99758
Февруари	1.74531	1.98901	1.77512	2.01341
Март	1.79737	2.02837	1.82073	2.04735
Април	1.82855	2.06805	1.84565	2.15281
Май	1.84347	2.15970	1.87053	2.10236
Юни	1.88473	2.06077	1.89372	2.04670
Юли	1.88988	2.08168	1.82890	2.11601
Август	1.84470	2.16358	1.84983	2.19608
Септември	1.86367	2.24683	1.83388	2.23141
Октомври	1.82697	2.28799	1.87107	2.32367
Ноември	1.89216	2.28407	1.93704	2.25222
Декември	1.93489	2.18061	1.94687	2.10191

Източник: БНБ.

3 Фискален сектор

3.1. КОНСОЛИДИРАН ДЪРЖАВЕН БЮДЖЕТ*

(млн. лв.)

	1998 г. ¹	1999 г. ¹				2000 г. ²					
	XII	III	VI	IX	XII	III	VI	IX	X	XI	XII
1. Приходи	8913.1	2059.2	4514.8	7091.7	9678.6	2472.7	5193.1	7793.5	8782.3	9770.7	11062.0
2. Разходи	-8689.2	-2128.9	-4457.9	-7102.5	-9912.2	-2465.5	-4772.6	-7615.2	-8461.0	-9495.9	-11330.7
3. Трансфери	0.0	30.7	-31.0	-35.9	10.9	0.0	0.0	0.0	0.0	0.0	0.0
4. Дефицит	223.9	-39.1	25.9	-46.8	-222.7	7.2	420.5	178.3	321.3	274.8	-268.6
5. Финансиране	-223.9	39.1	-25.9	46.8	222.7	-7.2	-420.5	-178.3	-321.3	-274.8	268.6
5.1. Външно финансиране (нето)	-144.9	-75.1	-75.9	-17.0	283.0	-161.8	-300.4	-227.9	-335.4	-439.8	-392.6
5.2. Вътрешно финансиране	-78.9	114.2	50.0	63.8	-60.4	154.6	-120.1	49.6	14.1	165.0	661.3
Операции с ДЦК (нето)	-251.6	-148.3	-217.2	-341.7	-312.3	-138.6	-162.9	-267.7	-315.0	-264.1	-230.5
Пряк кредит (нето)	-186.4	233.0	148.5	89.0	-271.0	275.3	-9.7	51.2	52.1	121.6	546.3
Приватизация	359.2	29.6	118.7	316.4	522.9	17.8	52.5	266.1	277.1	307.5	345.5

¹ Окончателни данни.

² Оперативни (предварителни) данни.

* Данните са към края на периода.

Източник: МФ.

3.2. ИЗПЪЛНЕНИЕ НА РЕПУБЛИКАНСКИЯ БЮДЖЕТ*

(млн. лв.)

	1998 г. ¹	1999 г. ¹				2000 г. ²					
	XII	III	VI	IX	XII	III	VI	IX	X ³	XI	XII
I. Приходи – всичко	4449.5	1135.6	2461.7	3825.3	5199.3	1299.9	2911.8	4268.8	4801.4	5416.5	6018.7
1. Данъчни приходи	3994.6	959.9	1968.5	2988.1	4021.8	1111.9	2202.9	3275.3	3859.0	4282.0	4750.3
2. Неданъчни приходи	454.9	175.7	493.3	837.1	1177.5	188.0	708.9	993.5	942.3	1134.4	1268.4
II. Разходи – всичко	4156.0	405.5	1567.1	3125.3	4736.8	1053.0	2228.5	3987.6	4405.7	5048.8	6205.2
1. Издръжка	3072.7	953.7	1818.4	3057.2	4130.4	1017.9	1793.1	3054.1	3342.4	3774.1	4640.6
2. Трансфери	1083.3	-548.2	-251.3	68.1	606.4	35.1	435.4	933.5	1063.3	1274.7	1564.5
III. Дефицит(-)/излишък(+)											
1. Първичен дефицит/излишък	1136.2	1131.3	1368.1	1520.5	1352.3	646.5	1181.2	1213.9	1341.2	1362.7	861.5
2. Вътрешен дефицит/излишък	904.2	1065.8	1260.8	1351.0	1144.9	573.7	1058.5	1015.3	1132.3	1110.0	606.4
3. Касов дефицит/излишък	293.6	730.0	894.7	700.0	462.5	247.0	683.3	281.2	395.7	367.7	-186.4
IV. Финансиране на касовия дефицит/излишък	-293.6	-730.0	-894.7	-700.0	-462.5	-247.0	-683.3	-281.2	-395.7	-367.7	186.4
1. Операции с чужбина (нето)	-448.6	-84.5	-96.8	-164.9	65.9	-161.8	-320.7	-277.5	-382.9	-510.3	-490.6
2. Вътрешно финансиране	-36.3	-675.0	-904.6	-823.1	-1018.8	-103.0	-413.0	-264.7	-275.7	-150.6	350.6
3. Приватизация	191.3	29.5	106.8	287.9	490.3	17.8	50.3	261.1	262.9	293.2	326.4

¹ Окончателни данни.

² Оперативни (предварителни) данни.

³ В края на октомври в сравнение със септември неданъчните приходи намаляват поради рекласифицирането на част от тях в данъчни приходи.

* Данните са към края на периода.

Източник: МФ.

3.3. ВЪТРЕШЕН ДЪРЖАВЕН ДЪЛГ*

	1999 г.												(млн. лв.)
	I	II	III	IV	V	VI	VII	VIII	IX	X	XI	XII	
I. Дълг по държавни ценни книжа, емитирани за финансиране на бюджетния дефицит	744.4	758.8	763.5	763.8	783.2	786.5	768.2	771.2	769.1	779.2	794.8	804.8	
II. Пряк дълг към БНБ	1 665.7	1 811.5	1 818.8	1 796.9	1 812.5	1 925.6	1 883.1	1 906.0	2 017.6	1 997.4	2 051.2	2 203.2	
III. Дълг по други ДЦК, емитирани за структурната реформа	1 547.5	1 577.7	1 592.2	1 610.5	1 629.3	1 412.7	1 313.9	1 103.5	1 093.4	1 105.1	1 137.3	1 141.7	
IV. Държавни облигации, емитирани на основание § 10 от Преходните и заключителни разпоредби на ЗДБ за 1999 г., деноминирани в евро						46.5	96.9	96.9	96.9	96.9	96.9	96.8	
V. Вътрешни държавни гаранции	844.7	844.5	832.6	827.7	819.5	819.0	832.1	848.6	859.4	871.6	887.1	920.1	
Общ размер на вътрешния държавен и гарантиран от правителството дълг	4 802.2	4 992.6	5 007.2	4 999.0	5 044.6	4 990.5	4 894.0	4 726.1	4 836.5	4 850.1	4 967.2	5 166.5	

	2000 г.												(млн. лв.)
	I	II	III	IV	V	VI	VII	VIII	IX	X	XI	XII	
I. Дълг по държавни ценни книжа, емитирани за финансиране на бюджетния дефицит	797.4	843.9	859.7	850.1	836.6	842.7	812.6	833.7	846.1	860.1	900.5	932.4	
II. Пряк дълг към БНБ	2 193.3	2 188.4	2 237.9	2 397.5	2 342.7	2 453.7	2 441.4	2 517.2	2 695.7	2 647.5	2 700.0	2 560.9	
III. Дълг по други ДЦК, емитирани за структурната реформа	1 120.8	1 127.6	1 192.2	1 215.3	1 187.1	1 155.3	1 188.9	1 140.3	1 155.5	1 136.7	1 089.1	811.2	
IV. Държавни облигации, емитирани на основание § 10 от Преходните и заключителни разпоредби на ЗДБ за 1999 г., деноминирани в евро	94.3	94.3	34.8	34.8	34.8	34.8	34.8	34.8	13.7	13.7	13.7	13.7	
V. Вътрешни държавни гаранции	929.4	944.6	944.9	938.7	11.9	11.4	11.5	11.7	11.6	11.8	11.2	10.0	
Общ размер на вътрешния държавен и гарантиран от правителството дълг	5 135.1	5 198.8	5 269.5	5 436.4	4 413.2	4 497.9	4 489.2	4 537.8	4 722.6	4 669.8	4 714.4	4 328.1	

* Данните са към края на периода. Те обхващат дълга, емитиран от МФ, като операциите с него се отразяват в централния републикански бюджет.

Източник: До декември 1999 г. – БНБ и МФ, от януари 2000 г. – МФ.

4 Реален сектор

4.1. БВП ПО КОМПОНЕНТИ НА КРАЙНОТО ГЪРСЕНЕ

	(млн. лв. по цени от съответната година)												
	1997	1998*			1999*				2000*				I – IX
		I трим.	II трим.	III трим.	IV трим.	общо	I трим.	II трим.	III трим.	I полуг.	II полуг.	III трим.	
Крайно потребление	14 170	18 989	4 481	4 760	5 525	5 882	20 649	5 102	5 065	10 167	5 931	16 098	
Индивидуално	13 115	17 227	4 090	4 314	5 024	5 306	18 734	4 527	4 584	9 111	5 264	14 375	
Домакинства	11 922	15 635	3 704	3 850	4 661	4 712	16 926	4 053	4 078	8 132	4 870	13 002	
Нетърговски организации, обслужващи домакинствата	60	99	22	31	28	30	111	29	44	74	29	103	
Правителство	1 134	1 493	364	434	335	564	1 697	444	462	906	365	1 271	
Колективно	1 054	1 762	391	446	500	577	1 914	575	481	1056	668	1 724	
Брутно образуване на основен капитал	1 841	2 496	440	816	1 096	1 280	3 632	553	951	1 504	1 155	2 659	
Физическо изменение на запасите	101	686	307	219	135	45	706	-75	103	28	-92	-64	
Салдо (износ – внос)	944	-228	-392	-658	-89	-626	-1 764	-527	-313	-840	286	-553	
Износ на стоки и услуги	10 556	9 755	1 947	2 254	3 081	2 772	10 054	2 937	3 512	6 449	4 446	10 895	
Внос на стоки и услуги	9 612	9 983	2 340	2 912	3 169	3 397	11 818	3 464	3 824	7 288	4 160	11 448	
Статистическа разлика		-365	-86	-93	-237	-31	-446	135	-205	-71	-132	-203	
Брутен вътрешен продукт	17 055	21 577	4 751	5 044	6 431	6 551	22 776	5 188	5 601	10 789	7 148	17 937	

* Предварителни данни.

Източник: НСИ.

4.2. БВП ПО ИКОНОМИЧЕСКИ СЕКТОРИ

	(млн. лв. по цени от съответната година)												
	1997	1998*			1999*				2000*				I – IX
		I трим.	II трим.	III трим.	IV трим.	общо	I трим.	II трим.	III трим.	I полуг.	II полуг.	III трим.	
Селско и горско стопанство	4 063	4 045	408	594	1 496	942	3 440	411	567	978	1 419	2 397	
Индустрия	4 316	5 509	1 340	1 274	1 352	1 360	5 326	1 442	1 448	2 889	1 621	4 510	
Услуги	6 915	9 649	2 346	2 528	2 852	3 398	11 125	2 564	2 914	5 478	3 399	8 877	
Брутна добавена стойност по базисни цени, общо	15 294	19 203	4 094	4 396	5 700	5 700	19 891	4 417	4 928	9 345	6 438	15 784	
Корективи	1 761	2 374	657	648	731	850	2 885	771	672	1 443	710	2 153	
БРУТЕН ВЪТРЕШЕН ПРОДУКТ	17 055	21 577	4 751	5 044	6 431	6 551	22 776	5 188	5 601	10 789	7 148	17 937	
Темп на нарастване спрямо съответния период на предходната година, %	-7.0	3.5	0.8	2.7	4.8	1.0	2.4	4.8	5.5	5.2	5.6	5.3	

* Предварителни данни.

Източник: НСИ.

4.3. ИКОНОМИЧЕСКА АКТИВНОСТ

4.3.1. НАЕТИ ПО ТРУДОВО ПРАВООТНОШЕНИЕ

	Списъчен брой*			Изменение спрямо предходния месец (%)			
	Общо за икономиката			Общо за икономиката			
		Обществен сектор	Частен сектор		Селско, горско стопанство и риболов	Индустрия	Услуги
1999							
Януари	2 012 173	1 189 291	822 882	-0.01	4.22	-0.26	0.64
Февруари	1 996 849	1 168 782	828 067	-0.76	-2.22	-1.35	-0.14
Март	1 992 903	1 162 642	830 261	-0.20	2.81	-0.82	0.00
Април	1 981 548	1 147 780	833 768	-0.57	3.69	-1.33	-0.41
Май	1 974 009	1 135 898	838 111	-0.38	2.05	-0.88	-0.25
Юни	1 968 295	1 127 013	841 282	-0.29	2.65	-0.95	-0.10
Юли	1 957 644	1 112 026	845 618	-0.54	-0.02	-1.18	-0.11
Август	1 940 061	1 096 738	843 323	-0.90	-1.87	-1.52	-0.32
Септември	1 930 881	1 069 997	860 884	-0.47	-1.79	-0.82	-0.06
Октомври	1 914 915	1 050 259	864 656	-0.83	-2.10	-1.28	-0.35
Ноември	1 893 774	1 032 891	860 883	-1.10	-5.24	-1.34	-0.49
Декември	1 869 725	1 014 750	854 975	-1.27	-7.42	-1.79	-0.27
2000							
Януари	1 800 922	938 556	862 366	-3.68	-16.16	-3.10	-2.91
Февруари	1 791 298	928 839	862 459	-0.53	1.90	-0.35	-0.87
Март	1 789 840	923 257	866 583	-0.08	6.68	-0.43	-0.39
Април	1 788 125	911 072	877 053	-0.10	4.16	-0.48	-0.20
Май	1 783 603	896 547	887 056	-0.25	3.22	-0.01	-0.75
Юни	1 775 586	882 357	893 229	-0.45	2.82	-0.13	-1.00
Юли	1 742 002	843 629	898 373	-1.89	-1.72	-0.57	-2.87
Август	1 733 954	830 979	902 975	-0.46	-2.34	-0.35	-0.36
Септември	1 732 735	829 144	903 591	-0.07	1.36	-0.19	-0.12
Октомври	1 721 391	816 305	905 086	-0.65	-5.73	-0.52	-0.24
Ноември	1 717 620	825 727	891 893	-0.22	-8.89	-1.01	1.21
Декември	1 699 878	821 774	878 104	-1.03	-8.75	-1.35	-0.13

* За 1999 г. – средномесечен списъчен брой; за 2000 г. – списъчен брой към последния работен ден на месеца.

Източник: НСИ.

4.3.2. БЕЗРАБОТИЦА

	Регистрирани безработни в края на месеца			Процент от работната сила (общо)
	Общо	Младежи (до 24 навършени години)		
		Младежи	Възрастни	
1999				
Януари	492 230	85 365	406 865	12.88
Февруари	505 090	88 018	417 072	13.21
Март	503 656	86 035	417 621	13.17
Април	506 845	87 257	419 588	13.26
Май	498 549	83 797	414 752	13.04
Юни	487 503	79 735	407 768	12.75
Юли	497 219	86 599	410 620	13.01
Август	520 336	94 850	425 486	13.61
Септември	542 804	97 127	445 677	14.20
Октомври	562 525	100 944	461 581	14.71
Ноември	597 388	106 571	490 817	15.63
Декември	610 551	105 476	505 075	15.97
2000				
Януари	657 095	113 296	543 799	17.19
Февруари	693 531	119 663	573 868	18.14
Март	716 957	124 437	592 520	18.75
Април	726 358	127 317	599 041	19.00
Май	720 882	123 219	597 663	18.86
Юни	696 551	114 510	582 041	18.19
Юли	700 699	114 698	586 001	18.33
Август	689 806	110 862	578 944	18.04
Септември	679 740	106 117	573 623	17.78
Октомври	679 902	106 468	573 434	17.78
Ноември	677 462	107 226	570 236	17.72
Декември	682 792	105 610	577 182	17.86

Източник: НСЗ.

4.4. СРЕДНА МЕСЕЧНА РАБОТНА ЗАПЛАТА НА НАЕТИТЕ ПО ТРУДОВО ПРАВООТНОШЕНИЕ

(лв.)

	Общо за икономиката					
	Сектори по форма на собственост		Икономически сектори			
	Обществен сектор	Частен сектор	Селско, горско стопанство и риболов	Индустрия	Услуги	
1999						
Януари	183.37	203.68	153.27	147.07	210.23	165.40
Февруари	182.76	202.90	153.51	145.84	206.91	167.13
Март	193.11	216.68	159.22	156.15	218.44	176.88
Април	192.41	214.28	161.58	162.88	216.64	176.58
Май	201.20	228.57	163.27	157.70	218.92	192.19
Юни	197.04	220.32	165.20	161.02	221.23	182.41
Юли	199.83	221.55	170.67	184.07	223.71	183.40
Август	200.09	223.85	168.40	167.25	222.82	186.58
Септември	210.91	238.32	176.03	173.39	235.64	196.51
Октомври	201.95	223.14	175.60	172.57	225.26	187.75
Ноември	205.32	227.76	177.68	168.66	232.00	189.37
Декември	211.47	236.30	181.14	171.62	235.19	197.96
2000						
Януари	204	221	186	155	223	194
Февруари	208	222	191	162	228	197
Март	222	243	200	173	246	209
Април	224	244	202	174	243	215
Май	231	258	203	177	243	228
Юни	229	251	206	185	250	218
Юли	228	248	209	199	246	218
Август	227	247	209	179	247	217
Септември	241	272	213	183	262	232
Октомври	230	248	213	191	248	220
Ноември	240	266	216	181	256	233
Декември	253	285	222	183	266	249

Източник: НСИ.

4.5. ИЗМЕНЕНИЕ НА ПОТРЕБИТЕЛСКИТЕ ЦЕНИ ПО КОМПОНЕНТИ

(%)

	Спрямо предходния месец				Спрямо съответния месец на предходната година (общо)	Спрямо средногодишните цени за предходната година			
	Общо	Стоки		Услуги		Общо	Стоки		Услуги
		Хранителни	Нехранителни				Хранителни	Нехранителни	
1999									
Януари	1.6	-0.3	0.6	7.4	0.5	1.5	-3.8	0.9	15.1
Февруари	-0.6	-1.6	-0.5	0.9	-1.9	0.9	-5.3	0.4	16.2
Март	-1.0	-2.3	-0.6	0.8	-2.8	-0.1	-7.5	-0.2	17.0
Април	-0.6	-2.1	0.5	0.6	-3.6	-0.8	-9.5	0.4	17.5
Май	-0.7	-1.8	0.1	0.2	-4.7	-1.5	-11.1	0.5	17.7
Юни	-0.5	-1.1	-0.2	0.3	-3.3	-1.9	-12.0	0.3	18.0
Юли	3.2	2.6	2.4	5.6	1.3	1.2	-9.8	2.8	24.7
Август	1.0	0.8	1.2	0.9	3.2	2.2	-9.1	4.0	25.8
Септември	1.5	2.0	0.8	1.3	1.7	3.7	-7.2	4.9	27.5
Октомври	1.0	1.3	0.0	1.8	3.1	4.8	-6.0	4.9	29.8
Ноември	0.6	1.1	0.4	0.2	4.7	5.5	-5.0	5.3	30.0
Декември	0.7	0.9	0.3	0.6	6.2	6.2	-4.1	5.6	30.8
2000									
Януари	3.1	3.2	0.3	6.9	7.8	5.2	5.1	1.4	11.9
Февруари	0.6	1.7	0.5	-1.5	9.2	5.7	6.9	1.9	10.2
Март	-0.6	-1.6	0.7	-0.6	9.6	5.3	5.8	2.7	9.6
Април	-0.9	-2.4	-0.2	1.0	9.4	4.4	3.2	2.5	10.7
Май	0.2	-0.7	1.2	0.7	10.5	4.7	2.5	3.7	11.4
Юни	0.1	0.0	0.6	-0.2	11.1	4.8	2.5	4.3	11.2
Юли	0.5	1.4	-0.3	0.1	8.2	5.4	3.9	4.0	11.4
Август	3.0	5.5	0.3	2.3	10.4	8.6	9.6	4.3	13.9
Септември	2.4	2.5	2.3	2.3	11.4	11.2	12.3	6.7	16.5
Октомври	1.2	1.3	1.1	0.9	11.5	12.5	13.8	7.9	17.5
Ноември	-0.2	0.1	0.8	-2.2	10.7	12.3	13.9	8.9	15.0
Декември	1.4	1.3	-0.5	4.0	11.4	13.8	15.4	8.3	19.6

Източник: НСИ.

Методологически бележки

	Общи бележки	90
1	Финансов сектор	
	Общи бележки	90
	Паричен отчет	91
	Аналитична отчетност на БНБ и на търговските банки	92
	Лихвена статистика	93
2	Външен сектор	
	Платежен баланс	93
	Внос и износ	99
	Външен дълг	99
3	Фискален сектор	100
4	Реален сектор	100

Общи бележки

Месечният *Информационен бюлетин на БНБ* включва данни за състоянието и динамиката на националната икономика. Акцентът пада върху финансовия и външния сектор, информацията за които се подготвя в БНБ. В най-общ план съдържанието, структурата и формата на представяне на статистическата информация в бюлетина са хармонизирани с изискванията и критериите на разработената от МВФ Обща система за разпространение на данни (GDDS), а в определена степен – и с нейната по-висша и по-строга форма – Специалния стандарт за разпространение на данни (SDDS).

Възприет е принципът таблиците да представят информация за текущата и предходната година, а графиките – за текущата и двете предходващи я години. В зависимост от наличността, спецификата, съпоставимостта и сравнимостта на данните таблиците и графиките могат да съдържат информация както за отделни периоди (месеци, тримесечия, години), така и с натрупване от началото на годината.

Всички данни в бюлетина са в деноминирани левове.

1**Финансов сектор****Общи бележки**

Представената в този раздел информация обхваща четири основни категории:

- а) паричен отчет;
- б) аналитични сметки на централната банка;
- в) аналитични сметки на банковия сектор;
- г) лихвени проценти.

Данните за паричния отчет се извличат от месечните счетоводни отчети на финансовите институции, образуващи банковия сектор – БНБ и търговските банки (включително тези в ликвидация). Представянето на информацията отговаря на международните стандарти, като отчита и националните особености в счетоводната и банковата методология.

Активите и пасивите на банките са класифицирани по сектори, валути и финансови инструменти. За нуждите на паричната и банковата статистика националното стопанство се дели на следните сектори: банков, правителствен и неправителствен. Отношенията на страната с останалия свят са включени в т. нар. външен сектор (нерезидентни юридически и физически лица).

Банковият сектор включва, от една страна, паричните власти – БНБ, и от друга – всички лицензирани от БНБ търговски банки (включително клонове на чуждестранни банки).

Правителственият сектор обхваща правителството и местните бюджети, а правителството – държавния бюджет и държавните фондове и извънбюджетните сметки.

Неправителственият сектор се дели на държавни предприятия, частни фирми, население (домакинства) и небанкови финансови институции. Последните включват финансово-брокерски къщи, застрахователни дружества и други организации, които формират финансовия сектор, но не са част от банковия сектор.

Месечен паричен отчет се изготвя в БНБ от март 1990 г. От тогава до май 1995 г. са извършени няколко важни промени в съдържанието и формата на паричния отчет – разделяне на позициите в левове и чуждестранна валута, обособяване на паричните агрегати според тяхната ликвид-

ност и др. Най-сериозни промени в динамичните редове настъпват от 1 юни 1995 г., когато бе въведен Единният национален сметкоплан и всички парични и кредитни агрегати бяха разделени по срочност, сектори и видове валути. Прекъсванията на динамичните редове преди това не могат да бъдат изгладени поради разлики в методиката за събиране и обработка на информацията и липса на базови данни.

От *банките в ликвидация* се изисква същата счетоводна информация, както от действащите. Когато тя не е представена в установените нормативни срокове, се извършва статистическа обработка на последните получени данни. Обобщената информация за банките в ликвидация се представя в допълнителна колона към паричния отчет и аналитичната отчетност на търговските банки.

Ревизиране на данни се извършва в случаите, когато някоя банка коригира своята информация или когато са публикувани предварителни данни (оценка). Това обикновено се отнася за последния месец на годината и задължително се посочва.

Паричен отчет

Паричният отчет се получава в резултат от консолидирането на аналитичните отчетности на паричните власти (БНБ) и на търговските банки. В него се съдържат основните парични агрегати, формиращи паричното предлагане и източниците му – нетните чуждестранни активи и нетните вътрешни активи. *Нетните чуждестранни активи* представляват разликата между чуждестранните активи и пасиви на БНБ и на търговските банки. Сред чуждестранните активи отделно се посочват брунтните международни валутни резерви на страната, включващи най-високоликвидните чуждестранни активи на БНБ. От 1 юли 1997 г. след въвеждането на режима на паричен съвет те се равняват на активите на обособеното в баланса на БНБ управление „Емисионно“, което поддържа фиксирания курс на лева към германската марка (от 1 януари 1999 г. към еврото).

Нетните вътрешни активи включват вътрешния кредит и общ балансиращ ред, наречен *Други позиции (нето)*. Вътрешният кредит обединява кредита за консолидирания правителствен сектор и за неправителствения сектор. Кредитът за правителствения сектор е нетен – брунтните вземания са намалени с депозитите на правителството, а кредитът за неправителствения сектор – брутен. В *Други позиции (нето)* се нетират множество сметки, характеризиращи междубанкови и вътрешнобанкови отношения, отношения между БНБ и търговските банки, собствен капитал, както и неклассифицираните активи и пасиви.

Вземанията от правителството включват вземанията на БНБ и търговските банки и се класифицират по валути и инструменти – държавни ценни книжа, заеми и др. ДЦК се разделят по матуритет – краткосрочни (до 12 месеца), средносрочни (до 5 години) и дългосрочни (над 5 години) и според вида на деноминираната валута – в левове и чуждестранна валута. До ноември 1998 г. ДЦК се отчитат по номинална стойност, а от декември 1998 г. същите се преоценяват по пазарна стойност.

Левовите заеми на правителството включват заеми от БНБ (съгласно стария Закон за БНБ, в сила до 10 юни 1997 г.) и остатъка от прекия дълг към други търговски банки. *Заемите във валута* са само от БНБ и произтичат от действащия Закон за БНБ. Те са деноминирани в СПТ и съответстват по матуритет и лихви на заемите на страната от МВФ.

Вземанията от неправителствения сектор включват кредити, акционерни участия и др. Те са брутни и са в левове и във валута.

В *Други позиции (нето)* за аналитични цели се обособяват позициите *Собствен капитал* и *Други активи и пасиви (нето)*. В *Собствен капитал* се включват *Капитал и резерви* и *Финансов резултат*. Собствен капитал се представя с обратен знак поради прехвърлянето му от пасивната в ак-

тивната част на баланса, за да може в пасива да останат само паричните агрегати. В този смисъл отрицателният *Финансов резултат* показва печалба, а положителният – загуба.

Паричното предлагане е представено по валути, парични агрегати и сектори. *Паричният агрегат М1* включва най-бързоликвидните парични инструменти, които се използват за разплащане – *Пари извън банките* и *Безсрочни депозити в левове* (текущи сметки).

Квазипарите са паричен агрегат с по-ниска ликвидност и се делят на срочни депозити, спестовни депозити и депозити в чуждестранна валута. *Срочните депозити* обединяват левовите депозити за определен срок (1, 3, 6, 12 месеца и пр.). *Спестовните депозити* са само на населението, те са също единствено в левове и към тях се отнасят и някои други видове депозити (например детските). *Депозитите в чуждестранна валута* включват както текущи сметки, така и срочни депозити. Квазипарите и паричният агрегат М1 образуват паричния агрегат М2.

Най-слаболиквидните парични средства са *Инструменти на паричния пазар*, *Депозити срещу внос и блокирани депозити* и *Депозити в банки в ликвидация*. Те са в левове и във валута и заедно с паричния агрегат М2 формират най-широкия паричен агрегат М3 (парично предлагане, широки пари).

Аналитична отчетност на БНБ и на търговските банки

БНБ. *Чуждестранните активи* се делят по ликвидност на брутни международни валутни резерви и други чуждестранни активи. В рамките на първия се показва отделно *монетарното злато*. До 30 юни 1997 г. то се оценява по 300 щ. д. за 1 тройунция, а след това в съответствие с новия Закон за БНБ – по 500 германски марки за една тройунция или по пазарната му цена, ако тя е по-ниска.

Другите чуждестранни активи са по-нисколиквидни и включват участия в международни финансови институции (без резервната позиция на страната в МВФ, която е част от брутните международни валутни резерви), чуждестранни ДЦК, служещи за обезпечение на емитираните от правителството облигации за уреждане на външния дълг на страната към банките – кредитори от Лондонския клуб, акредитиви и др.

Вземанията от нефинансови държавни предприятия и *Вземанията от небанкови финансови институции* включват акционерно участие в дружества, пряко свързани с осъществяваната от БНБ дейност.

Вземанията от търговските банки включват използваните от БНБ инструменти на паричната политика, както и другите взаимоотношения с търговските банки (разчети и пр.). След въвеждането на паричния съвет единствен инструмент за рефинансиране на банките е обезпеченият кредит, като той се отпуска от БНБ само във функцията ѝ на кредитор от последна инстанция при възникване на ликвиден риск, засягащ стабилността на банковата система.

Резервните пари се състоят от парите извън банките, средствата на търговските банки и на някои небанкови финансови институции в БНБ и формират паричната база (паричния агрегат М0). Те са в левове и във валута и включват задължителните минимални резерви и свръхрезервите (разплащателни сметки, текущи сметки и срочни депозити).

Чуждестранните пасиви отразяват задълженията към външния сектор. След 1 юли 1997 г. те включват само задълженията на страната към МВФ.

В Собствен капитал се включват основният капитал, резервите и финансовият резултат на БНБ.

Търговски банки. *Резервите* се състоят от средствата им по сметки в БНБ и парите в техните каси. Разликите със съответния компонент на

резервните пари от аналитичната отчетност на БНБ се дължат на несъвпадения във времето на насрещните потоци между централната банка и търговските банки.

Чуждестранните активи включват вземанията от нерезиденти (банки, правителства, небанкови институции и др.) и чуждестранна валута в брой в касите. Те не са част от международните резерви на страната.

Лихвена статистика

Основният лихвен процент е действащият в края на месеца, определен от постигнатата на първичния аукцион средна годишна доходност по тримесечни държавни ценни книжа.

Лихвената статистика съдържа обобщени данни за лихвените нива на банките, с изключение на тези в ликвидация. Лихвите са осреднени за седмиците през месеца.

Краткосрочните лихви обхващат матуритетите от 1 ден до 12 месеца, а дългосрочните лихви – матуритетите над 12 месеца.

Лихвените проценти по кредитите и депозитите са среднопретеглени за три сектора – държавни фирми, частни предприятия и население.

Лихвените проценти *по кредитите* отразяват лихвите през съответния месец по новодоговорените левови и валутни кредити.

Годишната капитализация за ОЛП е на тримесечна база, за кредитите – на едномесечна, а за депозитите – по матуритет.

Доходността на ДЦК е среднопретеглена от всички емисии през календарния месец в ефективен размер.

Реалните лихвени нива по левовите кредити и депозити се определят от средните за месеца лихвени проценти, дефлирани с отчетената за същия период инфлация.

2

Външен сектор

Информацията за външния сектор обхваща четири основни категории:

- а) платежен баланс;
- б) търговия със стоки;
- в) дългови индикатори;
- г) валутни курсове.

Платежен баланс

Законовата база за съставянето на платежния баланс на България се урежда в чл. 42 на Закона за Българската народна банка. Според този член БНБ отговаря за съставянето на платежния баланс на страната, а всички държавни и общински институции, физически и юридически лица са задължени да ѝ предоставят информация за нуждите на съставянето на платежния баланс. Понастоящем Българската народна банка публикува аналитичното представяне на платежния баланс в съответствие с петото издание на „*Ръководство по платежен баланс*“ (МВФ, 1993) и „*Наръчник по платежен баланс*“ (МВФ, 1996). Публикацията на стандартното представяне на платежния баланс е в процес на подготовка.

I. Счетоводни принципи и стандарти

Основното правило при съставянето на платежния баланс на България е прилагането на двойното счетоводно записване. Като **кредит, с положителен знак**, се записват: износ на стоки и услуги, получен и начислен доход, компенсиращи записи за безвъзмездно получени реални и финансови ресурси (трансфери), увеличение на финансовите пасиви и нама-

ление на финансовите активи. Като **дебит, с отрицателен знак**, се записват: внос на стоки и услуги, платен и начислен доход, компенсиращи записи за безвъзмездно предоставени реални и финансови ресурси, увеличение на финансовите активи и намаление на финансовите пасиви.

Времето на записване на операциите в платежния баланс е моментът на смяна на собствеността.

Оценяването на трансакциите се извършва на базата на пазарните цени. Ако пазарните цени на трансакциите не са известни, като приближение за тях се използват средни пазарни цени.

Промените в стойността на притежаваните активи или пасиви към чужбина, които се дължат на валутнокурсони и преоценъчни разлики, не се отразяват в платежния баланс.

Платежният баланс на България се отчита в щатски долари. Преизчисляването в щатски долари се извършва по валутния курс към момента на трансакцията. Ако той не е известен или е неприложим по други практически причини, се използва среден валутен курс за отчетния период.

II. Компоненти на платежния баланс

Компонентите на платежния баланс се съставят основно посредством Системата за отчитане на международните трансакции (СОМТ), която включва: 1) отчети на търговските банки и 2) отчети на предприятията, които имат банкови сметки в чужбина (относно международните операции на резидентите). Тези отчети обхващат всички компоненти на таблицата на платежния баланс. Освен това информацията по определени компоненти на платежния баланс, събирана чрез СОМТ, се замества с данни от други източници: 1) проучване сред предприятията с преки чуждестранни инвестиции, 2) отчети от други институции и 3) отчети на предприятия, получили кредити от чужбина.

В аналитичното представяне компонентите на платежния баланс са класифицирани в следните основни категории:

A. Текуща сметка

Текущата сметка обхваща получаването и предоставянето на **стоки и услуги, доход и текущи трансфери** между страната и останалия свят. Потоците, записани в кредитната страна, представляват онази част от brutния вътрешен продукт, която е предоставена на останалия свят (износ на стоки и услуги), както и размяната на фактори на производството, изразена чрез получен (или който следва да бъде получен) доход – компенсации на наетите, и инвестиционен доход (лихви, дивиденди и др.). Включват се също и компенсиращи записи за безвъзмездно получени реални и финансови ресурси (трансфери).

Потоците в дебитната страна представляват brutния продукт, създаден в останалата част от света и придобит от националната икономика (внос на стоки и услуги), както и придобиването на фактори на производството, изразени чрез платен (или който следва да се плати) доход. Включват се и компенсиращи записи за безвъзмездно предоставени реални и финансови ресурси.

- Статията *Стоки* в текущата сметка на платежния баланс обхваща преносими стоки, за които е налице смяна на собствеността между резиденти и нерезиденти. Данните за вноса и износа FOB (Free on board) са базирани на митнически декларации. До отчета на платежния баланс за периода януари – май 1999 г. износът и вносът бяха отчитани в момента, в който стоките пресекат границата. От периода януари – юни 1999 г. вносът и износът започнаха да се отчитат в момента, когато са представени митническите декларации. Тази промяна се извършва по предложение на НСИ. Данните за 1999 г. и 1998 г. са преизчислени по новия метод, а тези за предишни години предстои да бъдат преизчислени.

Източници на информация: Българската народна банка получава данни за митническите декларации от дирекция „Информационно-изчислителен център“ към „Информационно обслужване“ АД, допълват се с данни от Националния статистически институт и се обработват от Българската народна банка. Поради съществуващата система за обработка на митническите данни извън БНБ и НСИ предварителните данни за външната търговия подлежат на чести ревизии.

- Статията *Услуги* обхваща *транспортни, туристически и други услуги*.

- Българската народна банка извлича данните за *товарния транспорт* от данните за външната търговия на базата на оценки. Банката понастоящем работи по проект за нова методология за оценка на приходите от и разходите за транспортни услуги.

- *Туризмът* обхваща стоки и услуги, включително тези, свързани със здравни и образователни услуги, предоставени на туристи, пътуващи служебно или лично. Данните за туризма се базират на данни от Министерството на вътрешните работи относно броя на туристите, пресекли границата, както и на оценки за разходите, извършени от един турист. Българската народна банка заедно с Министерството на икономиката (бивше Министерство на търговията и туризма) работи по проект за нова методология за оценяване на приходите и разходите от туристически услуги – „*Методология за оценка на приходите и разходите от пътувания и туризъм в платежния баланс на България*“ (Българска народна банка, Министерство на търговията и туризма, 18 ноември 1999 г.). Поради това данните по статия *Туризмът* за 1998 г. и 1999 г. са ревизирани, а тези за предишните години предстои да бъдат ревизирани.

- *Доход* включва две категории: 1) *компенсации на наетите* и 2) *инвестиционен доход*. *Компенсациите на наетите* обхващат надници, заплати и други помощи, плащани на нерезиденти, работещи в страната, или получени от резидентите, работещи в чужбина. *Инвестиционният доход* покрива постъпления и плащания на доход, свързан с външни финансови активи и пасиви. Включват се и постъпления и плащания по преки инвестиции, портфейлни инвестиции, други инвестиции и постъпления по резервни активи.

Главните източници на информация по статия *Доход* са отчетите на търговските банки и предприятията, Министерството на финансите и Българската народна банка.

- *Трансфери* са всички реални ресурси и финансови средства, предоставени безвъзмездно от една икономика на друга. *Текущите трансфери* засягат пряко нивото на разполагаемия доход на една икономика и потреблението на стоки и услуги. В този смисъл текущите трансфери намаляват дохода и потребителските възможности на страната донор и увеличават дохода и потребителските възможности на страната получател. В *Текущи трансфери* се включват още дарения, помощи, наследство, печалби от лотарии, пенсии, данъци, вноски за социални осигуровки и др.

Източници на информация: Българската народна банка получава данни за текущите трансфери от Българския червен кръст, Агенцията за чуждестранна помощ и от месечните отчети на търговските банки.

Б. Капиталова сметка

Капиталовата сметка включва две категории: 1) *капиталови трансфери* и 2) *придобиване или предоставяне на нематериални и нефинансови активи*. Когато са в натура, капиталовите трансфери включват: 1) прехвърляне на собственост върху основни средства или 2) безвъзмездно опрощаване на пасив от страна на кредитора. Когато е налице плащане, един трансфер е *капиталов*, в случай че е свързан със или зависим от придобиване или предоставяне на основни средства (например инвестиционни субсидии).

В. Финансова сметка

Финансовата сметка обхваща всички трансакции (реално извършени и начислени) във външните финансови активи и пасиви на една икономика. Външните активи и пасиви са класифицирани основно според типа на инвестицията. *Финансовата сметка* включва: 1) *преки инвестиции*, 2) *портфейлни инвестиции* и 3) *други инвестиции*.

- *Пряката инвестиция* е категория в международните инвестиции, при която резидент на една икономика – пряк инвеститор, притежава дълготраен интерес (поне 10% от дяловия капитал или правото на глас) в предприятие, намиращо се в друга икономика – предприятие на пряката инвестиция. Пряката инвестиция включва както първоначалната трансакция, чрез която се установява отношението между прекия инвеститор и предприятието на пряката инвестиция, така и всички последващи трансакции между тях. Трансакциите могат да касаят промяна в участието на прекия инвеститор в капитала на инвестиционното предприятие, промяна във вътрешнофирмената задлъжнялост, както и дела на прекия инвеститор в неразпределената печалба/загуба на предприятието за отчетния период. Преките инвестиции в чужбина се отчитат като актив, преките инвестиции в страната – като пасив.

Източници на информация: Българската народна банка получава месечни данни за преките инвестиции от Агенцията за приватизация и отрасловите министерства, от Централния депозитар, от отчетите на търговските банки; тримесечни данни – от Дирекция за застрахователен надзор към Министерството на финансите, от отчетите за операциите по вътрешнофирмения дълг и от статистическото проучване на НСИ сред предприятия от нефинансовия сектор; полугодишни данни – от проучването на БНБ сред предприятията в страната с преки чуждестранни инвестиции (последното проучване се отнася за първото шестмесечие на 1999 г.), и годишни данни от годишния финансово-счетоводен отчет на търговските банки. Поради различната периодичност на получаване на данни от отделните източници данните за преките чуждестранни инвестиции подлежат на ревизии.

Българската народна банка и Агенцията за чуждестранни инвестиции обменят данни за преките инвестиции в страната.

- *Портфейлните инвестиции* са вложения в акции, когато техният размер не надвишава 10% от дяловия/акционерен капитал на дружеството, вложения в облигации, бонове, инструменти на паричния пазар или други търгуеми ценни книжа и във финансови деривативи.

Главните източници на информация за пасива на портфейлните инвестиции са данните, получени от Министерството на финансите, Българската народна банка, търговските банки, предприятията, притежаващи сметки в чужбина, и Централния депозитар.

Данни относно активите на страната под формата на портфейлни инвестиции се предоставят от предприятията, притежаващи сметки в чужбина, търговските банки, БНБ и Министерството на финансите.

- *Други инвестиции* включва търговски кредити, заеми, валутни депозити и други активи и пасиви.

В платежния баланс под търговски кредит се разбират вземания между партньори по търговска сделка, които не са секюритизирани с търгуеми ценни книжа. Информация относно трансакциите, свързани с търговските кредити, се получава от месечните отчети на фирмите със сметки в чужбина, както и от полугодишното проучване на БНБ сред предприятия в страната с преки чуждестранни инвестиции (с последното се събира информация за всички сделки с нерезиденти, а не само за тези с прекия инвеститор).

Статия *Заеми* включва получени и изплатени главници по дългосрочни и краткосрочни заеми между резидент и нерезидент, чиито заеми не са секюритизирани с търгуеми ценни книжа. От статия *Заеми, пасиви* се изключват трансакциите, свързани с получаване или погасяване на главници по кредити, отпуснати от МВФ, както и получаването на главници по заеми, отпуснати в подкрепа на платежния баланс. Последните се записват в съответните статии на *група Д. Резерви и друго финансиране*.

Източници на информация: Българската народна банка обработва данните за заемите, получени от резиденти, от базата данни на Министерството на финансите, БНБ, както и от отчетите на търговските банки и предприятията, които са ползвали кредити от чужбина. Предприятията, които са взели заеми от чужбина, се отчитат тримесечно пред БНБ. Поради това месечните данни по статията *Заеми от други сектори* (пасив) се ревизират всяко тримесечие.

Статията *Валутни депозити* представя в актива си измененията във валутните депозити на резиденти в чужбина, а в пасива си – измененията в задълженията на търговските банки, опериращи на територията на България към нерезиденти в местна и чуждестранна валута. Съгласно основните принципи, залегнали в „Ръководство по платежен баланс“ (МВФ, 1993 г.) при отчитане на промените във валутните депозити Българската народна банка елиминира промените в тях, дължащи се на валутнокурсови разлики.

Статията *Други валутни депозити* (подстатия на *Други инвестиции – активи*) е особеност на българското представяне на платежния баланс, изготвяно и публикувано от Българската народна банка. Тя показва промените във валутните депозити на населението и частните предприятия в местни търговски банки. С положителен знак се означава увеличение на депозитите на населението и частните предприятия, а с отрицателен – тяхното намаление. Измененията в тази статия не отразяват влиянието на валутнокурсовите разлики.

Статиите *Други активи* и *Други пасиви* включват осъществените трансакции по разни разчети, непокрити в останалите категории и натрупаните просрочия на дълг.

Г. Грешки и пропуски

Грешки и пропуски е компенсаторна статия. Теоретично тази статия съществува в представянето на платежния баланс, защото системата за набиране на данни, която Българската народна банка използва, не е затворена, а представлява комбинация от различни източници на информация. За разлика от други статистически отчети, като например паричната статистика, набирането на информацията, необходима за съставяне на платежния баланс, не може да се ограничи само до използването на счетоводните отчети на търговските банки като единствен източник на данни.

Колебанията в *Грешки и пропуски*, както в знака, така и в размера, се дължат главно на: 1) ревизии на данните за вноса и износа 2) усъвършенстване на методологията за съставяне на отделните статии на платежния баланс и 3) съществуването на обективни ограничения при събиране на информацията по отделни статии на баланса.

Д. Резерви и друго финансиране

Резервните активи включват тези външни активи, които са на разположение и са контролирани от централната банка (правителството) и се използват за пряко финансиране на дефицити на платежния баланс. Резервните активи включват монетарното злато, специалните права на тираж, резервната позиция при МВФ, валутните активи (включващи валутни депозити и ценни книжа) и други вземания. Записванията в тази категория се отнасят до трансакциите по активите на управление „Емисионно“ на БНБ. Данните за промените в резервните активи се публикуват в

платежния баланс, изключвайки ценови промени, като например валутнокурсони разлики.

Тази група в аналитичното представяне на платежния баланс включва също и *Ползвани кредити от МВФ* и статията *Извънредно финансиране*. Извънредното финансиране обхваща кредитите, получени в подкрепа на платежния баланс, както и отсрочени/реструктурирани плащания и плащания на просрочия, произтичащи от проблеми с платежния баланс. В съответствие с методологията за отчитане на операциите по *извънредното финансиране* („Ръководство по платежен баланс“, МВФ, 1993 г., т. 454) платените главници по кредитите, получени в подкрепа на платежния баланс, се отразяват във финансовата сметка в позицията *Други инвестиции – пасиви (Заеми, Държавно управление)*.

III. Периодичност, честота и своевременност на публикациите по платежния баланс

Българската народна банка съставя и публикува платежния баланс на страната на месечна база. Съгласно своя календар БНБ публикува платежния баланс в рамките на осем седмици след изтичане на отчетния период. На практика по-ранното или по-късното публикуване зависи от срочността и качеството на получените данни за вноса и износа.

IV. Политика на ревизии на данните

Ревизиите на публикуваните оценки на платежния баланс са типични за много системи за набиране на данни, прилагани в други страни, и са насочени към публикуване на възможно най-точни оценки. Политиката на Българската народна банка за ревизии на данните се базира на следните принципи:

1) По отношение на ежемесечните данни всяка месечна публикация може да включва ревизии на данните за последните три месеца, а всяка тримесечна публикация може да съдържа ревизии на месечните данни за цялата текуща година.

2) Когато се правят текущи промени в резултат на събрана допълнителна информация, както и в резултат от елиминирането на грешки, Българската народна банка своевременно информира потребителите посредством месечните прессъобщения и чрез бележките към таблицата на платежния баланс.

3) Когато се правят значителни ревизии в резултат на промени в методологията за отчитане на определени компоненти на платежния баланс или по други причини, с цел да улесни своите потребители, Българската народна банка ги информира предварително за предстоящите промени.

V. Разпространение на информацията

Българската народна банка разпространява месечните данни за платежния баланс чрез Пресцентъра, а в рамките на 24 часа след прессъобщението – на страницата на Българската народна банка в Интернет – <http://www.bnb.bg>.

Данните се публикуват и в „Информационен бюлетин“ на БНБ и се включват в официалните полугодишни и годишни отчети на банката.

За допълнителна информация по методологията, прилагана от Българската народна банка, или относно публикуваните данни за платежния баланс можете да се обърнете към отдел „Платежен баланс и външен дълг“ на БНБ (*e-mail*: Dimitrov.E@bnbank.org и Bancheva.L@bnbank.org).

Внос и износ

Българската народна банка представя месечни данни за външната търговия, структурирани по *начин на използване* и *основни търговски партньори и региони*. Данните за вноса и износа са базирани на митническите декларации, като кодовете, използвани в тях, са по „Хармонизираната система за описание и кодиране на стоките“, на Световната митническа организация, въведена през 1988 г. и допълнена през 1992 г.

Таблиците по *начин на използване* са изградени на база 4-значни кодове по „Хармонизираната система за описание и кодиране на стоките“. Основни принципи при разпределянето на стоките в съответните групи са целта на тяхното използване и степента на преработката им. В таблиците по *основни търговски партньори и региони* са включени само по-важните страни и региони за износа (вноса) на страната.

Износът на страната се отчита по цени FOB, а вносът – по цени CIF, като за нуждите на платежния баланс общият внос се преизчислява по цени FOB. Критериите за описание на страните партньори са, както следва: внос – по страна на произход на стоките; износ – по страна на получател на стоката, т. е. последната известна страна, където стоката трябва да бъде доставена.

До отчета на платежния баланс за периода януари – май 1999 г. в съответствие със съвместна методология на БНБ и НСИ вносът и износът се отчитаха към момента, в който стоките са пресекли държавната граница. С отчета за периода януари – юни 1999 г. по предложение на НСИ БНБ започна да отчита вноса и износа в момента на оформяне на митническите декларации. Данните за 1999 г. и 1998 г. са преизчислени по новия метод, а тези за предишни години предстои да бъдат преизчислени. Увеличението на вноса и влошаването на търговското салдо (за предходните месеци на 1999 г.) по новата методика се дължи главно на обстоятелството, че при вноса, изчислен по дата на представяне на декларацията, се включва и внос, извършен през предходните години (най-вече през 1998 г.), но деклариран пред митническите учреждения през 1999 г.

Източници на данните са Главно управление на митниците (до края на 1999 г. – ГУ „Митници“) и Дирекция „Информационно-изчислителен център“ към „Информационно обслужване“ АД (до края на 1999 г. – Информационно-изчислителен център на Министерството на финансите). Българската народна банка и НСИ получават данните за вноса и износа, допълват ги с друга информация и допълнително ги обработват.

Българската народна банка отчита вноса и износа на страната месечно, докато НСИ прави това тримесечно с разбивка по месеци. Данните се публикуват осем седмици след изтичане на отчетния период. На практика моментът на публикуване на таблиците зависи от срочността и качеството на данните за вноса и износа, получавани от дирекция „Информационно-изчислителен център“ към „Информационно обслужване“ АД.

По принцип БНБ прави месечни ревизии на данните си за последните три месеца, а тримесечно ревизира данните за текущата година. Поради непълнотата на данните за 1999 г. обаче БНБ извършва по-чести и значителни ревизии на вноса и износа.

Външен дълг

В таблицата за *брутния външен дълг* в конвертируема валута (по кредитори) задълженията на страната са разделени на *дългосрочни* (със срок на издължаване над една година) и *краткосрочни*.

В статията *Държавен и държавногарантиран дълг* е посочен дългът на правителството и поетите от него гаранции по заеми, получени от български фирми.

В статията *Краткосрочен дълг* са обхванати всички задължения на страната със срок на издължаване, по-малък от една година. В съответствие с международните стандарти и с оглед получаване на необходимата

та съпоставимост между отчетените с платежния баланс потоци и данните, свързани с обслужването на външния дълг, в статията *Краткосрочен дълг* са включени всички просрочия на главници и лихви.

В статията *Други частни кредитори* се включват депозитите на нерезиденти в местни търговски банки и държавните ценни книжа, деноминирани в чуждестранна валута и закупени от нерезиденти. Включена е и предоставена на БНБ информация за кредитите, отпуснати от частни кредитори нерезиденти на местни физически и юридически лица с разрешение на МФ.

3

Фискален сектор

Информацията за фискалния сектор е групирана в три категории:

- а) операции на правителствения сектор;
- б) операции на правителството (републикански бюджет);
- в) вътрешен и външен правителствен дълг.

Фискалният сектор включва всички министерства, ведомства (агенции), извънбюджетни фондове, самостоятелни единици на социалното осигуряване и други институции на централното управление, органите на местното самоуправление (общините), както и предприятията, финансирани и контролирани от тях.

Консолидираният държавен бюджет представя данните за правителствения сектор и обхваща републиканския бюджет, бюджетите на социалното осигуряване, съдебната власт, висшите учебни заведения с правителствено финансиране, БАН, общините, както и извънбюджетните фондове и сметки. Правителственият сектор съответства на институционалния сектор (правителствено равнище) „Държавно управление“ по методологията на Системата на националните сметки (СНС) и Правителствената финансова статистика.

Републиканският бюджет обхваща централния републикански бюджет (бюджета на Министерството на финансите), бюджетите на другите министерства и ведомства, областните управи и Сметната палата. Заедно с бюджетите на социалното осигуряване, съдебната власт, висшите учебни заведения с правителствено финансиране, БАН и извънбюджетните им сметки той формира подсектор „Правителство“. Подсектор „Правителство“ съответства на подсектор (правителствено равнище) „Централно управление“ по методологията на СНС и Правителствената финансова статистика.

4

Реален сектор

Таблиците в реалния сектор се групират в следната последователност:

- а) макроикономически показатели (национални сметки);
- б) пазар на труда;
- в) ценови показатели.

Реалният сектор се състои от няколко групи институционални единици – резиденти на икономическата територия на страната. Това са „нефинансовите предприятия“, чиято основна дейност е производството и пазарната реализация на стоки и нефинансови услуги с цел реализиране на печалба; „нетърговските организации, обслужващи домакинствата“, кои-

то предоставят стоки и услуги безплатно или по икономически незначими цени; „домакинствата“ – резиденти в страната, независимо от техния вид и размер. Тук са включени и некорпорирани производствени единици, както и тези с едностранно счетоводство – собственост на местни физически лица.

В този раздел на бюлетина са включени данни за:

- *брутния вътрешен продукт* – по компоненти на крайното търсене (по метода на разходите за крайно използване) и по икономически сектори (по производствения метод);

В съответствие с изискванията на СНС данните за БВП са без холдингова печалба, т. е. измененията в неговата стойност, дължащи се на ценови промени, са изключени. Предварителни са данните, небалансирани с окончателните таблици „Ресурс – използване“ на НСИ. Поради промяна в методологията на изчисляването на компонентите „индивидуално потребление на домакинствата“ и „износ (внос) на стоки и услуги“ данните за тях за III тримесечие и за деветмесечието на 1999 г. са само частично съпоставими и сравними със съответните данни за 1997 г., 1998 г. и I шестмесечие на 1999 г.

- *пазара на труда* – наетите по трудово правоотношение (обществен и частен сектор), динамиката на техния брой (по икономически сектори), броят на безработните (общо, младежи, възрастни) и равнището на безработицата, средната работна заплата на наетите (по форма на собственост и по икономически сектори);

- *изменението на потребителските цени* – общо и по основни групи стоки и услуги.

Издания на БНБ

1

Периодични издания

Годишни отчети на БНБ
 Отчети на БНБ за януари – юни на съответната година
 Информационен бюлетин
 Monthly Bulletin
 Вторичен пазар на ДЦК
 Secondary Market of Government Securities
 Сигнален информационен бюлетин за анотираните статии и нови заглавия в библиотеката на БНБ
 Търговските банки в България
 Commercial Banks in Bulgaria

2

Непериодични издания

Джефри Милър, Стефан Петранов

Банкови унифицирани стандарти – 7092 и 5392 (1992 г.)
 Банков унифициран стандарт 9098 (1999 г.)
 Банкови нормативни актове
 Банковата система в България (1996 г.)
 Директиви за работа на кредитните институции в ЕС (1995 г., 1997 г.)
 Каталог на българските монети (1991 г.)
 Каталог на чуждестранните банкноти – втора част (1992 г.)
 Наредба за плащанията (1992 г.)
 Сборник документи, издадени от Базелския комитет по банков надзор (1997 г.)
 Справочник на информационните издания и услуги в БНБ (1994 г.)
 Наръчник по банков надзор

120 години Българска народна банка, 1879 – 1999 (1999 г.)
 Каталог на българските банкноти (1999 г.)
 Каталог на художествената колекция на БНБ (1999 г.)
 Българска народна банка, сборник документи, 1879 – 1900 (1998 г.)
 Българска народна банка, сборник документи, 1901 – 1914 (1999 г.)
 Каталог на българските монети (1999 г.)

3

Дискусионни материали

Виктор Йоцов, Николай Неновски,
 Калин Христов, Ива Петрова,
 Борис Петров
 Victor Jotzov, Nikolay Nenovsky,
 Kalin Hristov, Iva Petrova,
 Boris Petrov

Бр. 1/1998
 Първата година на Паричния съвет в България

1/1998
 The First Year of the Currency Board in Bulgaria

Николай Неновски, Калин Христов
 Nikolay Nenovsky, Kalin Hristov

Бр. 2/1998
 Финансова репресия и ратионаране на кредита в условията на паричен съвет в България
2/1998
 Financial Repression and Credit Rationing under Currency Board Arrangement for Bulgaria

Добрислав Добрев, Бойко Ценов,
 Петър Добрев, Джон Ърст
 Dobrislav Dobrev, Boyko Tzenov,
 Peter Dobrev, John Ayerst

Бр. 3/1999
 Стимули за инвестициите в България: оценка на нетния данъчен ефект върху държавния бюджет
3/1999
 Investment Incentives in Bulgaria: Assessment of the Net Tax Effect on the State Budget

Николай Неновски,
 Калин Христов, Борис Петров
 Nikolay Nenovsky,
 Kalin Hristov, Boris Petrov

Бр. 4/1999
 Два подхода към кризите на фиксираните курсове
4/1999
 Two Approaches to Fixed Exchange Rate Crises

Николай Неновски, Борис Петров
 Nikolay Nenovsky, Boris Petrov

Бр. 5/1999
 Моделиране на паричния сектор в България, 1913 – 1945 г.
5/1999
 Monetary Sector Modeling in Bulgaria, 1913 – 1945

Румен Аврамов
 Roumen Avramov

Бр. 6/1999
 Паричен съвет и финансови кризи – опитът на България
6/1999
 The Role of a Currency Board in Financial Crises: The Case of Bulgaria

Zdravko Balyozov	7/1999 The Bulgarian Financial Crisis of 1996 – 1997
Николай Неновски Nikolay Nenovsky	Бр. 8/1999 Икономическата философия на Фридрих Хайек (100 години от рождението му) 8/1999 The Economic Philosophy of Friedrich Hayek (The Centenary of His Birth)
Добрислав Добрев Dobrislav Dobrev	Бр. 9/1999 Паричният съвет в България: устройство, особености и управление на валутния резерв 9/1999 The Currency Board in Bulgaria: Design, Peculiarities and Management of Foreign Exchange Cover
Николай Неновски, Калин Христов Nikolay Nenovsky, Kalin Hristov	Бр. 10/1999 Паричните режими и реалната икономика (Емпиричен тест преди и след въвеждането на паричен съвет в България) 10/1999 Monetary Regimes and the Real Economy (Empirical Tests before and after the Introduction of the Currency Board in Bulgaria)
Jeffrey B. Miller	11/1999 The Currency Board in Bulgaria: The First Two Years
Nina Budina, Tzvetan Manchev	12/2000 Fundamentals in Bulgarian Brady Bonds: Price Dynamics
Николай Неновски, Калин Христов Nikolay Nenovsky, Kalin Hristov	Бр. 13/2000 Изследване на парите в обращение след въвеждането на паричния съвет в България (транзакционно търсене, натрупване, скрита икономика) 13/2000 Currency Circulation after Currency Board Introduction in Bulgaria (Transactions Demand, Hoarding, Shadow Economy)
Виктор Йоцов	Бр. 14/2000 Макроикономическите модели на Международния валутен фонд и Световната банка (анализ на теоретичните подходи и оценка на ефективността от прилагането им в България)
Борис Петров	Бр. 15/2000 Динамика на банковите резерви при паричния съвет в България
Виктор Йоцов	Бр. 16/2000 Един възможен подход за изграждане на симулационен макроикономически модел на България

4

Информация, предлагана чрез електронна поща

Обменни курсове на чуждестранни валути към българския лев

- Търговски курс на златото
- Обеми на търгувана валута на междубанковия валутен пазар (всекидневна информация)

Седмичен баланс на управление „Емисионно“

- Месечен баланс на управление „Емисионно“
- Месечен баланс на управление „Банково“

Седмична статистическа информация

Платежен баланс

- Директни инвестиции в България
- Влиянието на цените на суровия петрол върху търговското салдо и текущата сметка (месечна информация)

Информация за предстоящи аукциони на ДЦК

- Резултати от проведени аукциони на ДЦК (седмична информация)

Съобщение за цените за продажба на граждани на ДЦК

(всекидневна информация)

Месечен баланс на банковата система

- Месечен отчет за приходите и разходите на банковата система

Пазар на държавни ценни книжа

- Справка за сделките с ДЦК на вторичния междубанков пазар (всекидневна информация)

Брутен външен дълг – по дебитори и по кредитори (размер, обслужване, получени нови кредити и депозити, дългови индикатори)

- Външна търговия (внос и износ по основни търговски партньори и региони, внос и износ по начин на използване)
- Структура на вноса и износа в оригинални валути (месечна информация)

Тримесечна справка за номиналния строеж на емисията от банкноти и монети

Обобщена справка за депозитите в левове и валута на търговските банки

Месечна аотирана библиографска информация за публикациите от периодичния печат.

Съобщения на Пресцентъра на БНБ, решения на УС на БНБ, заповеди на управителя на БНБ, седмично съобщение за ОЛП

Адреси на търговските банки

(към 6 февруари 2001 г.)

Банки с лицензия за извършване на банкови сделки в страната и в чужбина

Банка ДСК ЕАД
ул. „Московска“ № 19
1000 София
тел. 02/985 57 220
код **30093004**

Булбанк
пл. „Света Неделя“ № 7
1040 София
тел. 02/9841/1111
код **62196214**

Българо-американска кредитна банка
ул. „Шипка“ № 3
1504 София
тел. 02/943 30 77; 943 30 36
код **16091603**

Българска пощенска банка
пл. „България“ № 1
1414 София
тел. 02/963 20 96; 963 21 04; 963 21 05
код **92099203**

БНП – Дрезднербанк, България
пл. „Народно събрание“ № 11
1000 София
тел. 02/980 12 37; 980 89 51
код **44094402**

Демирбанк, България
бул. „Цар Освободител“ № 8
1000 София
тел. 02/989 44 44
код **24092400**

Евробанк
бул. „Черни връх“ № 43
1407 София
тел. 02/623 366
код **17091705**

Интернешънал комършал банк, България
ул. „Лайош Кошут“ № 4
1606 София
тел. 02/9171 717
код **48094800**

Корпоративна търговска банка
ул. „Екзарх Йосиф“ № 65
1000 София
тел. 02/980 93 62
код **22092207**

Международна банка за търговия и развитие
ул. „Иван Вазов“ № 2
1000 София
тел. 02/980 60 85; 986 41 47; 987 15 16
код **89098905**

Насърчителна банка
ул. „Васил Левски“ № 1
1040 София
тел. 02/930 63 33
код **62096200**

Нефтинвестбанк
ул. „Георги С. Раковски“ № 155
1000 София
тел. 02/981 77 34; 981 69 38; 981 73 76
код **12091206**

Обединена българска банка
ул. „Света София“ № 5
1040 София
тел. 02/9854 28 00; 9854 21 17
код **20092003**

Общинска банка
ул. „Врабча“ № 6
1000 София
тел. 02/9300 111
код **13091308**

Първа източна международна банка
бул. „Васил Левски“ 106
1000 София
тел. 02/946 16 82; 946 1051; 946 1146
код **47094708**

Първа инвестиционна банка
ул. „Стефан Караджа“ № 10
1000 София
тел. 02/91 001
код **15091501**

Райфайзенбанк, България
ул. „Николай Гогол“ № 18 – 20
1504 София
тел. 02/919 85 101
код **15591550**

Росексимбанк
ул. „Дондуков“ № 4 – 6
1000 София
тел. 02/980 25 38
код **32093208**

СЖ Експресбанк
бул. „Владислав Варненчик“ № 92
9000 Варна
тел. 052/66 00
код **40094005**

Стопанска и инвестиционна банка
бул. „Съборна“ № 11 А
1000 София
тел. 02/98 500 240; 98 500 400
код **88898882**

ТБ „Биохим“
ул. „Иван Вазов“ № 1
1040 София
тел. 02/9269 210
код **66096608**

ТБ „България-инвест“
бул. „Княгиня Мария-Луиза“ № 65
1202 София
тел. 02/988 54 88
код **56195610**

ТБ „Хеброс“
бул. „Цар Борис III Обединител“ 37
4000 Пловдив
тел. 032/63 18 76; 62 88 70
код **80098009**

Централна кооперативна банка
ул. „Георги С. Раковски“ № 103
1000 София
тел. 02/926 62 66
код **79097904**

ЧПБ „Тексим“
бул. „Княгиня Мария-Луиза“ № 107
1000 София
тел. 02/333 240; 314 038; 31 80 38;
32 41 36
код **54595451**

Юнионбанк
ул. „Дамян Груев“ № 10 – 12
1606 София
тел. 02/987 6002; 987 9535; 988 4639
код **19591957**

Банки с лицензия за извършване на банкови сделки в страната

Токуда кредит експрес банк
ул. „Граф Игнатиев“ № 3
1000 София
тел. 02/981 01 67; 980 12 94
код **26092604**

Клонове на чуждестранни банки

Банка Хиос
клон **София**
бул. „Витоша“ № 3
1000 София
тел. 02/980 89 03
код **19091909**

ИНГ банк Н.В.
клон **София**
ул. „Емил Берсински“ № 12
1000 София
тел. 02/917 64 00
код **14591458**

Алфа банка, клон София
бул. „Ал. Стамболийски“ № 20
1000 София
тел. 02/980 15 57
код **89898984**

Национална банка на Гърция
клон **София**
ул. „Триадица“ № 5
1000 София
тел. 02/981 50 10
код **19991991**

Ситибанк Н. А.
клон **София**
бул. „Княгиня Мария-Луиза“ № 2,
ет. 5
1202 София
тел. 02/9175 100; 9175 101; 9175 102
код **25092502**

Те-Дже зираат банкась
клон **София**
пл. „Света Неделя“ № 19
1000 София
тел. 02/980 00 87
код **35093503**

Хипоферайнсбанк, България
клон **София**
ул. „Алабин“ № 36
1000 София
тел. 02/932 01 00
код **14091400**

© Българска народна банка, 2001
ISSN 1310 – 3059

Материалите са получени за редакционна обработка на 14 февруари 2001 г.

Информацията, публикувана в бюлетина, може да се ползва без специално разрешение, единствено с изричното позоваване на източника.

Издание на Българската народна банка
1000 София, пл. „Княз Александър Батенберг“ № 1
Телефон 9145-1351, 1906, 1271
Факс (3592) 980 2425, 980 6493
Web site: www.bnb.bg