

БЪЛГАРСКА НАРОДНА БАНКА

Информационен бюлетин

Брой 1/2001 г.

Съдържание

Графики

Финансов сектор	5
Външен сектор	14
Фискален сектор	16
Реален сектор	17

Таблицы

Финансов сектор	21
Външен сектор	45
Фискален сектор	61
Реален сектор	63

Методологически бележки

Финансов сектор	68
Външен сектор	71
Фискален сектор	78
Реален сектор	78

Решения на УС на БНБ 80

Издания на БНБ 81

Адреси на търговските банки 83

Абревиатури

ДЦК	– държавни ценни книжа
ЕАСТ	– Европейска асоциация за свободна търговия
ЕБВР	– Европейска банка за възстановяване и развитие
ЕИБ	– Европейска инвестиционна банка
ЗБД	– Закон за държавния бюджет
ЗДЗВСТБ	– Закон за държавна защита на влогове и сметки в търговските банки, за които БНБ е поискала откриване на производство по несъстоятелност
ЗУНК	– Закон за уреждане на необслужваните кредити, договорени до 31 декември 1990 г.
ИИЦ на МФ	– Информационно-изчислителен център на МФ
ЛИБОР	– лондонски междубанков лихвен процент
МВФ	– Международен валутен фонд
МФ	– Министерство на финансите
НСЗ	– Национална служба по заетостта
НСИ	– Национален статистически институт
ОИСП	– Организация за икономическо сътрудничество и развитие
ОЛП	– основен лихвен процент
СНС	– Система на националните сметки
СПТ	– специални права на тираж
ТБ	– търговски банки
ЦЕФТА	– Централноевропейска асоциация за свободна търговия
CIF	– Cost, Insurance, Freight
DISCs	– Discount Bonds – облигации с отстъпка
IABs	– Interest Arrears Bonds – облигации за неплатени лихви
FLIRBs	– Front-Loaded Interest Reduction Bonds – облигации с първоначално намалени лихви
FOB	– Free on Board

Графики

1

Финансов сектор

1.1. Брутни валутни резерви (активи на управление „Емисионно“)	5
1.2. Чуждестранни активи и пасиви на банковия сектор	5
1.3. Вътрешен кредит на банковия сектор	5
1.4. Динамика на компонентите на вътрешния кредит (без вземанията от населението)	6
1.5. Динамика на вземанията на банковия сектор от населението	6
1.6. Депозити по сектори	6
1.7. Динамика на депозитите по сектори	7
1.8. Депозити по видове	7
1.9. Динамика на депозитите по видове	7
1.10. Парични агрегати	8
1.11. Динамика на паричните агрегати	8
1.12. Широки пари	8
1.13. Паричен мултипликатор и неговите компоненти	9
1.14. Междубанков паричен пазар	9
1.15. Банков валутен пазар	9
1.16. Лихвени проценти на междубанковия паричен пазар	10
1.17. Лихвени проценти по краткосрочни кредити и ДЦК	10
1.18. Лихвени проценти по краткосрочни и дългосрочни левови кредити	10
1.19. Номинални месечни лихвени проценти	11
1.20. Реални месечни лихвени проценти	11
1.21. Лихвен диференциал между годишната доходност на тримесечните ДЦК и тримесечния ЛИБОР за еврото	11
1.22. Среднопретеглени цени на деноминираните в щатски долари ДЦК, емитирани по реда на чл. 5 от ЗУНК	12
1.23. Котировки на българските брейди облигации	12
1.23.1. Спред „купува – продава“ на FLIRBs	12
1.23.2. Спред „купува – продава“ на DISCs	12
1.23.3. Спред „купува – продава“ на IABs	13
1.24. Индекси на цените на брейди облигациите и общ индекс на пазара	13

2

Външен сектор

2.1. Платежен баланс	14
2.1.1. Текуща сметка	14
2.1.2. Капиталова и финансова сметка	14
2.2. Брутен външен дълг	14
2.3. Дългови индикатори	15
2.3.1. Брутен външен дълг	15
2.3.2. Обслужване на външния дълг	15
2.4. Валутен курс на лева към щатския долар	15

3

Фискален сектор

- 3.1. Финансиране на бюджетния дефицит 16
- 3.2. Изпълнение на републиканския бюджет 16

4

Реален сектор

- 4.1. Безработица 17
- 4.2. Динамика на средната месечна работна заплата 17
- 4.3. Изменение на потребителските цени по месеци
спрямо предходния месец 17
- 4.4. Изменение на потребителските цени по месеци
спрямо съответния месец на предходната година 18

1 Финансов сектор

1.1. Брутни валутни резерви (активи на управление „Емисионно“)

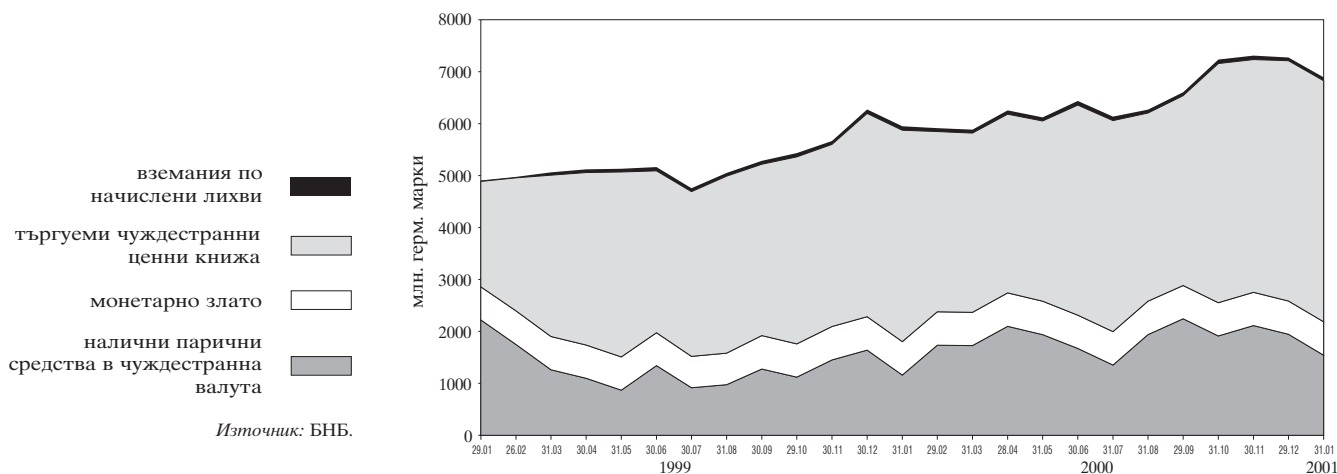

1.2. Чуждестранни активи и пасиви на банковия сектор

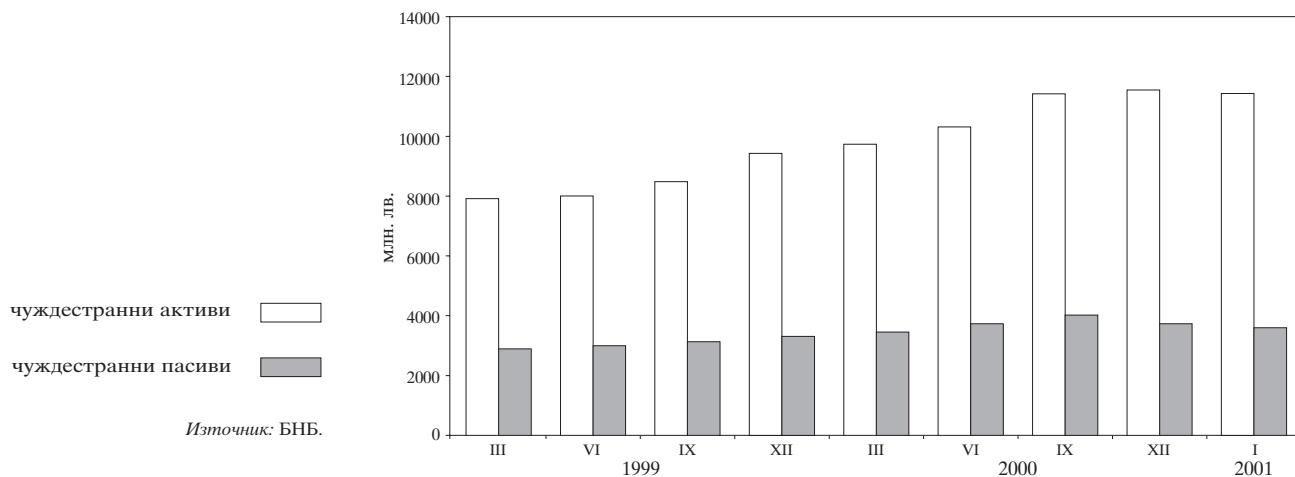

1.3. Вътрешен кредит на банковия сектор

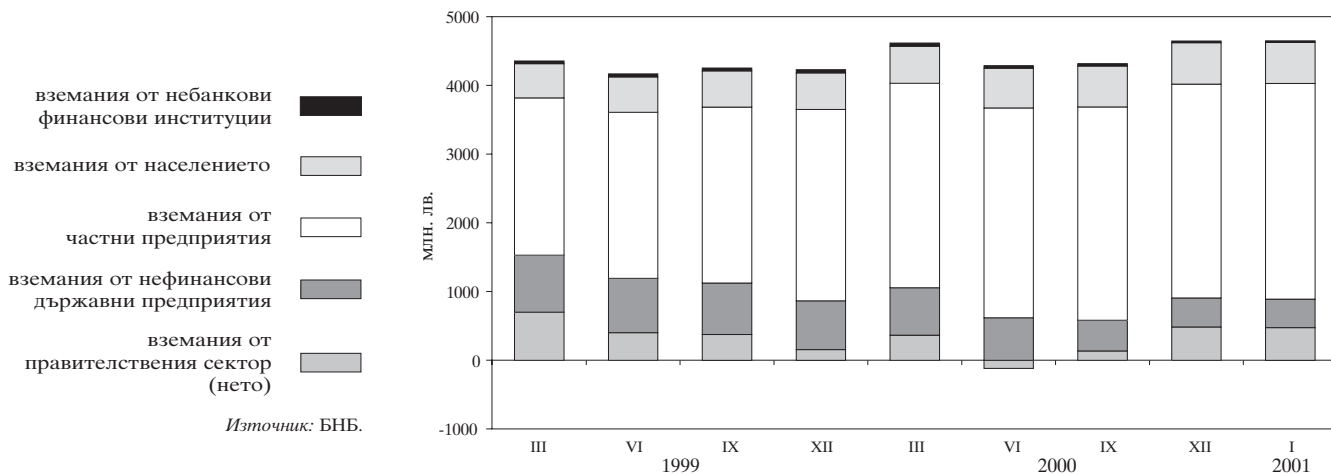

1.4. Динамика на компонентите на вътрешния кредит (без вземанията от населението)

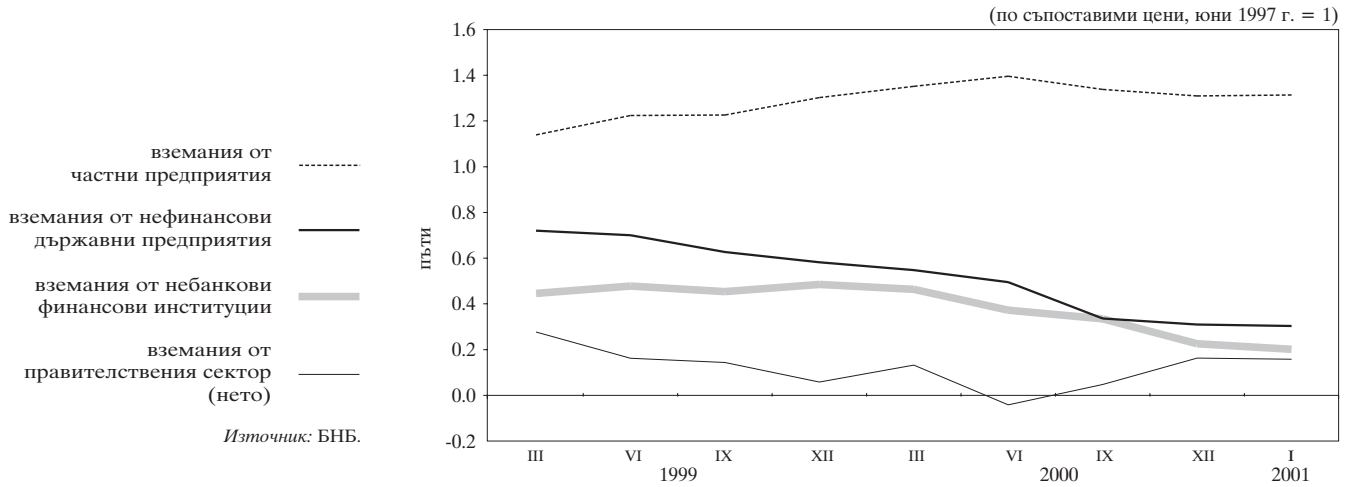

1.5. Динамика на вземанията на банковия сектор от населението

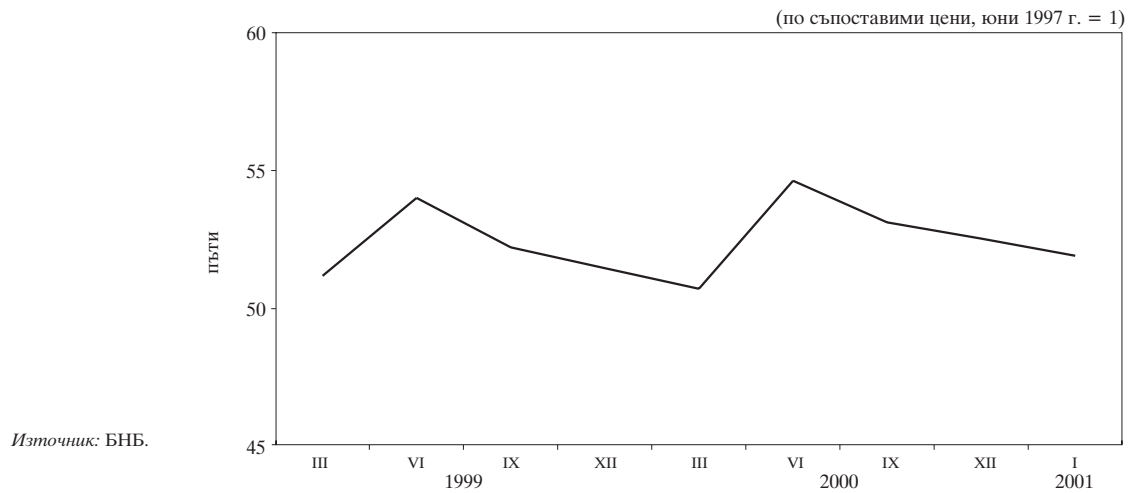

1.6. Депозити по сектори

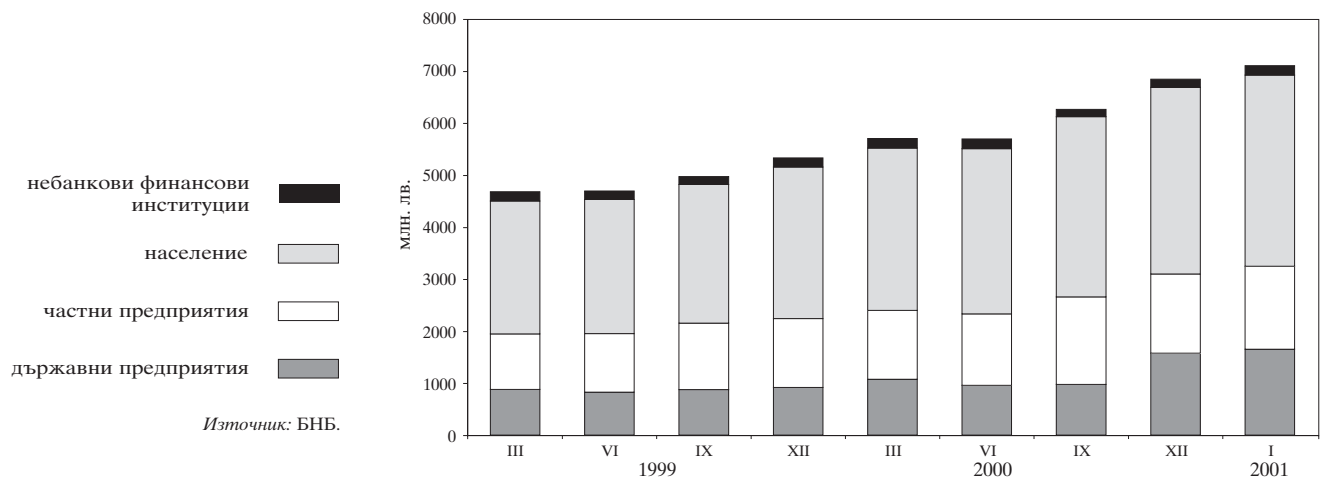

1.7. Динамика на депозитите по сектори

(по съпоставими цени, юни 1997 г. = 1)

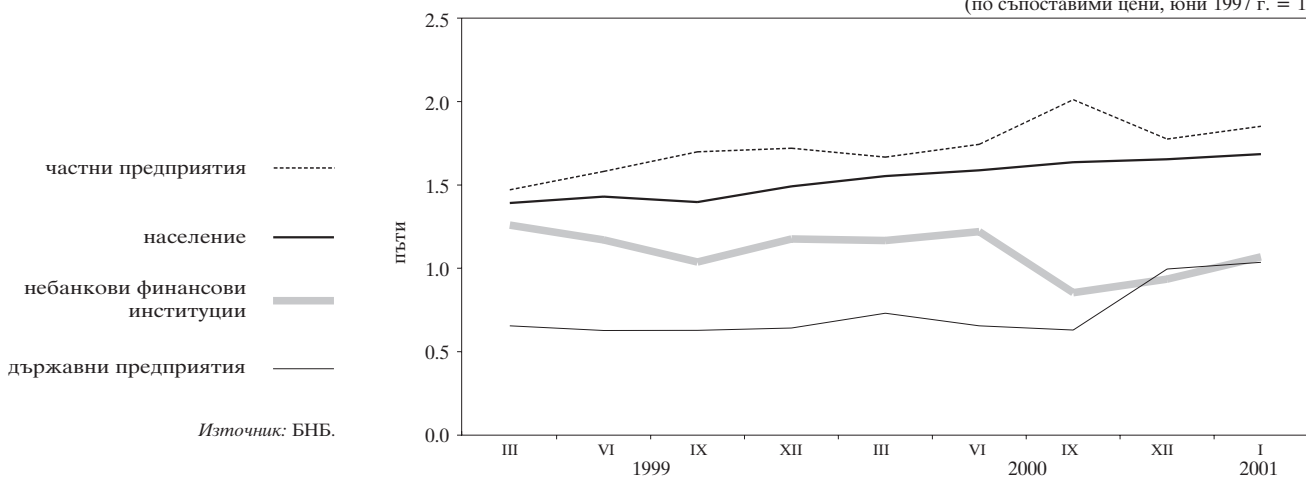

1.8. Депозити по видове

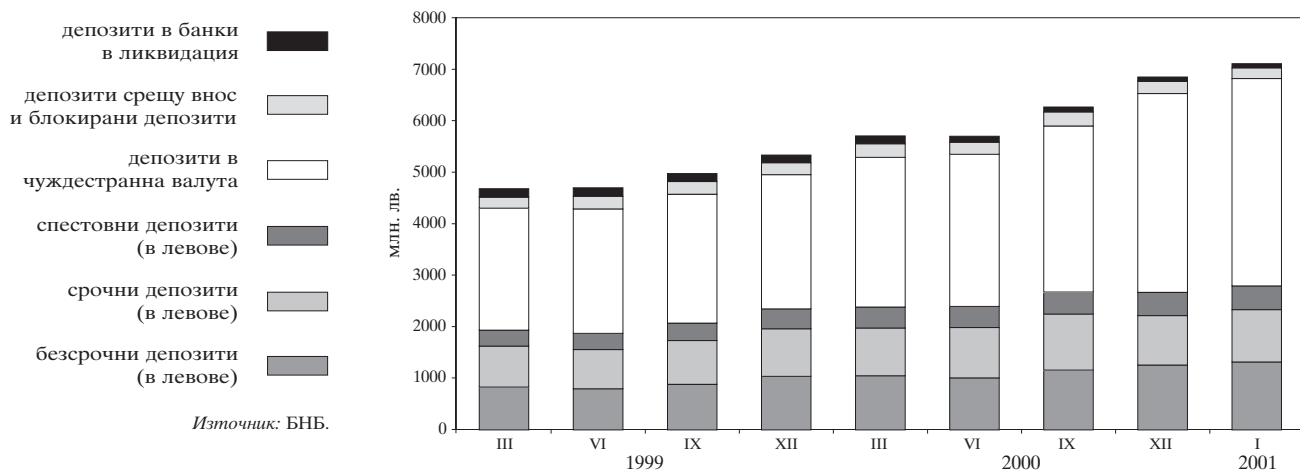

1.9. Динамика на депозитите по видове

(по съпоставими цени, юни 1997 г. = 1)

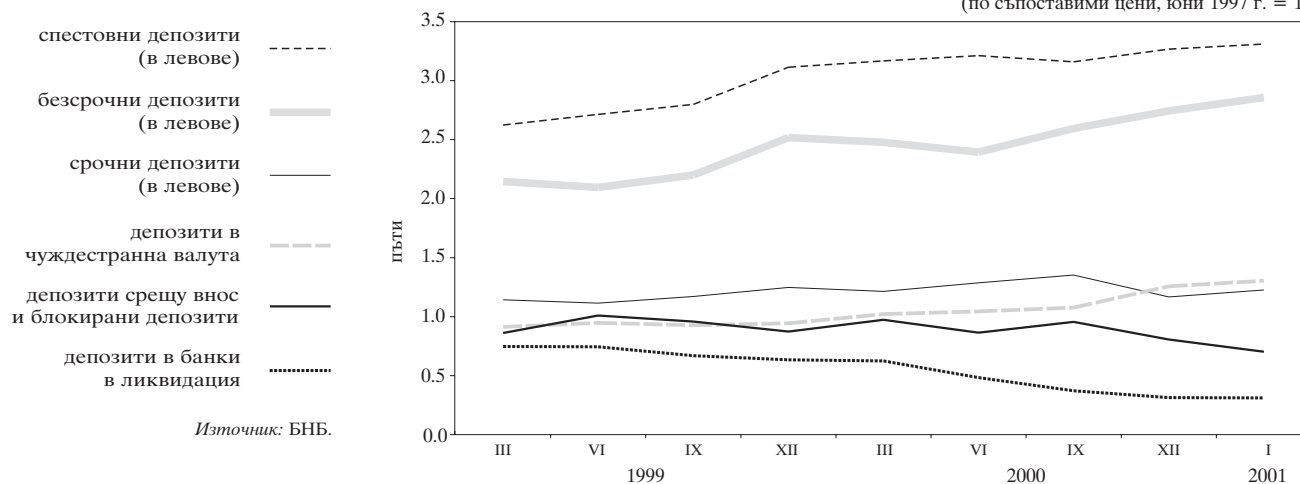

1.10. Парични агрегати

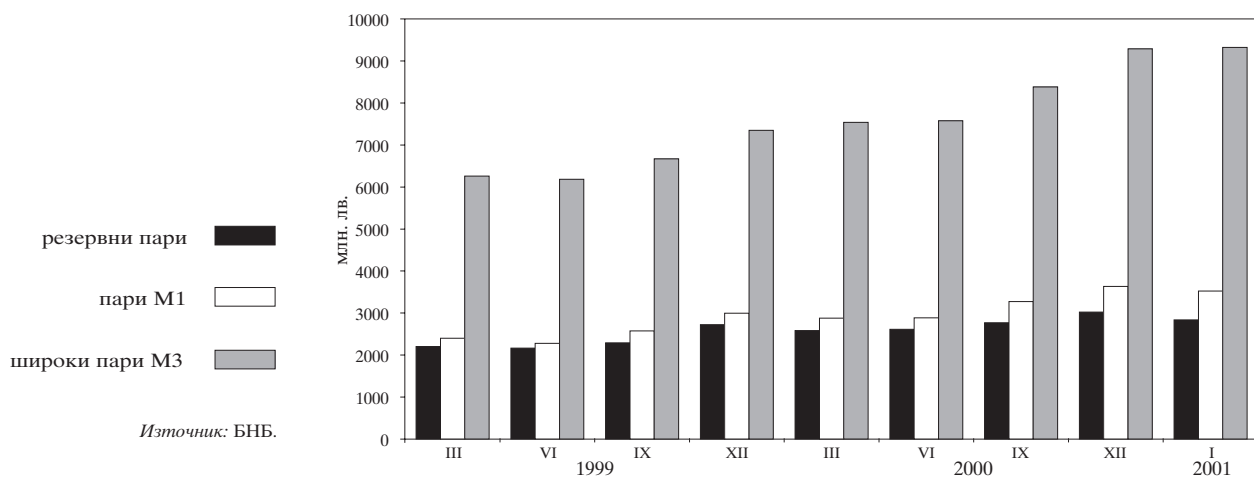

1.11. Динамика на паричните агрегати

(по съпоставими цени, юни 1997 г. = 1)

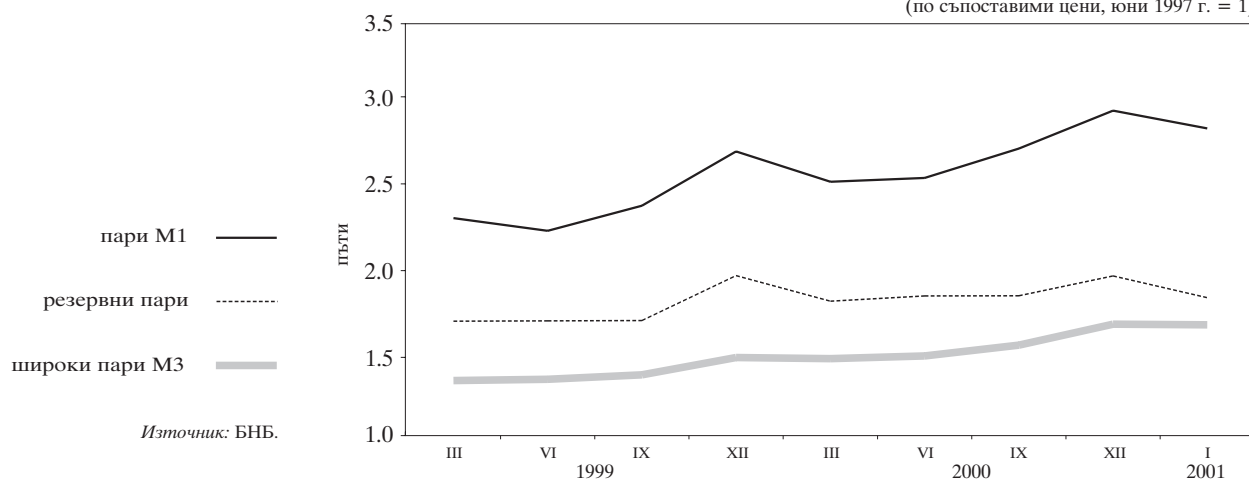

1.12. Широки пари

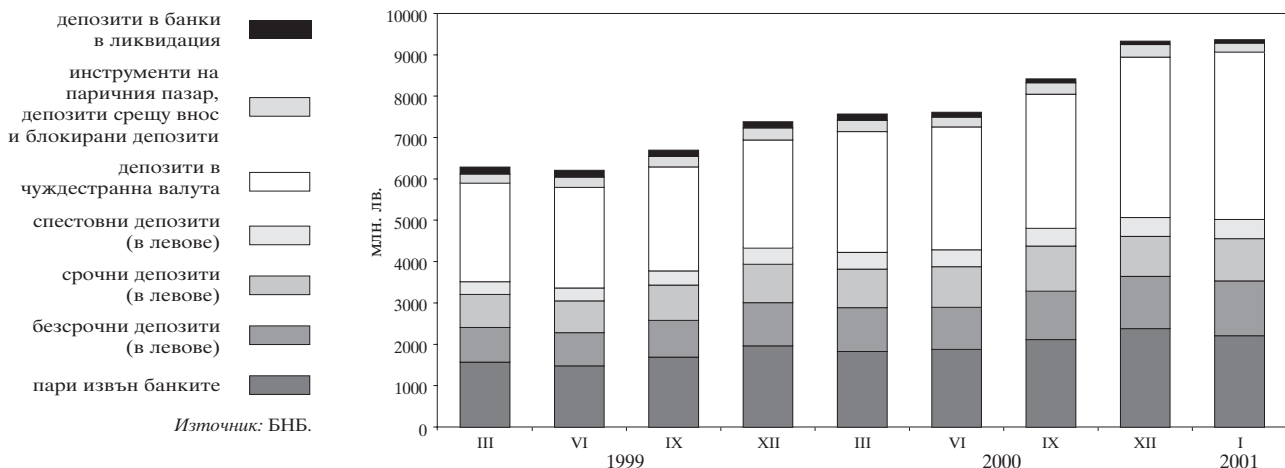

1.13. Паричен мултипликатор и неговите компоненти

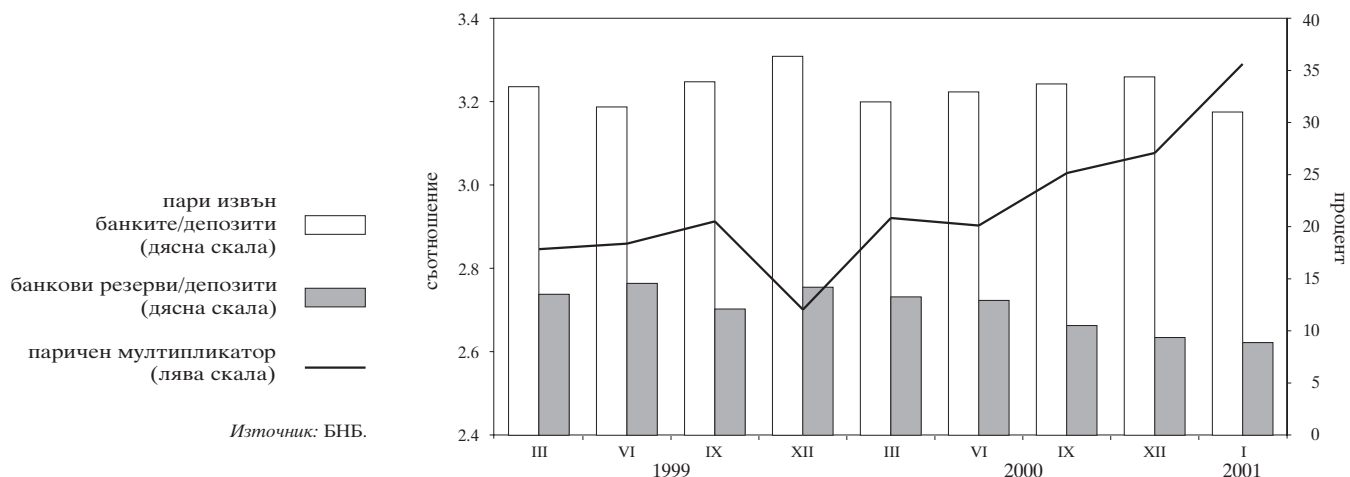

1.14. Междубанков паричен пазар

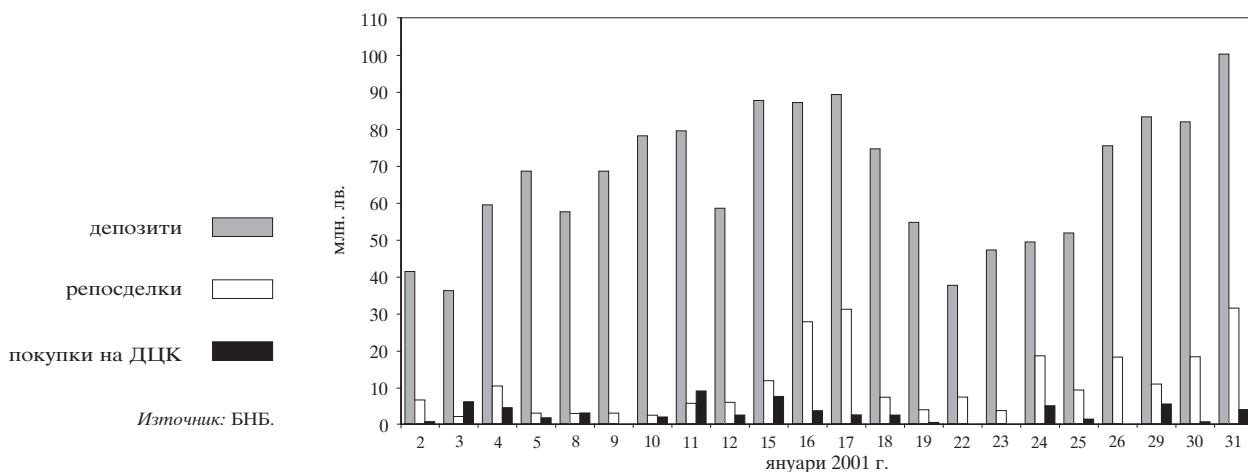

1.15. Банков валутен пазар

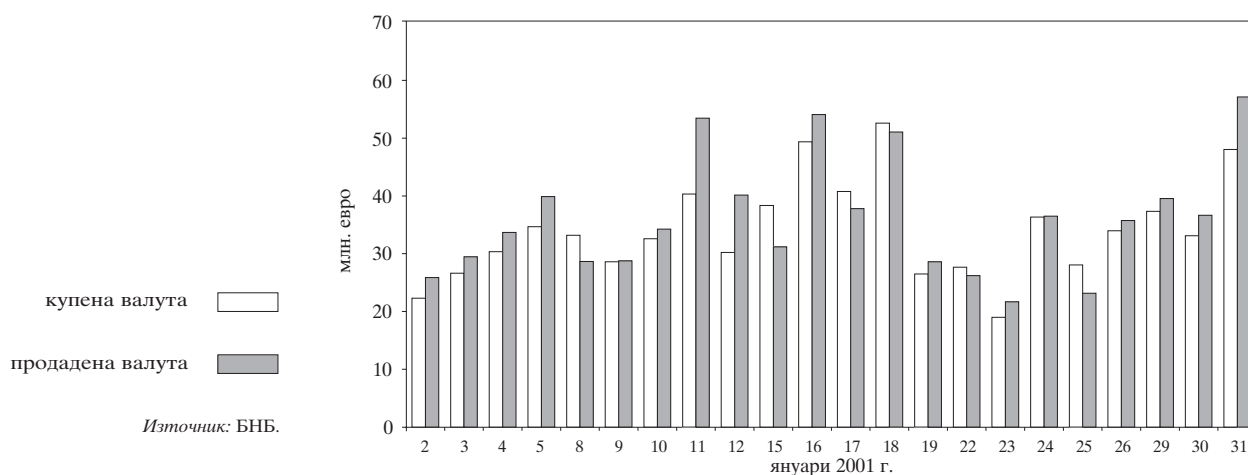

1.16. Лихвени проценти на междубанковия паричен пазар

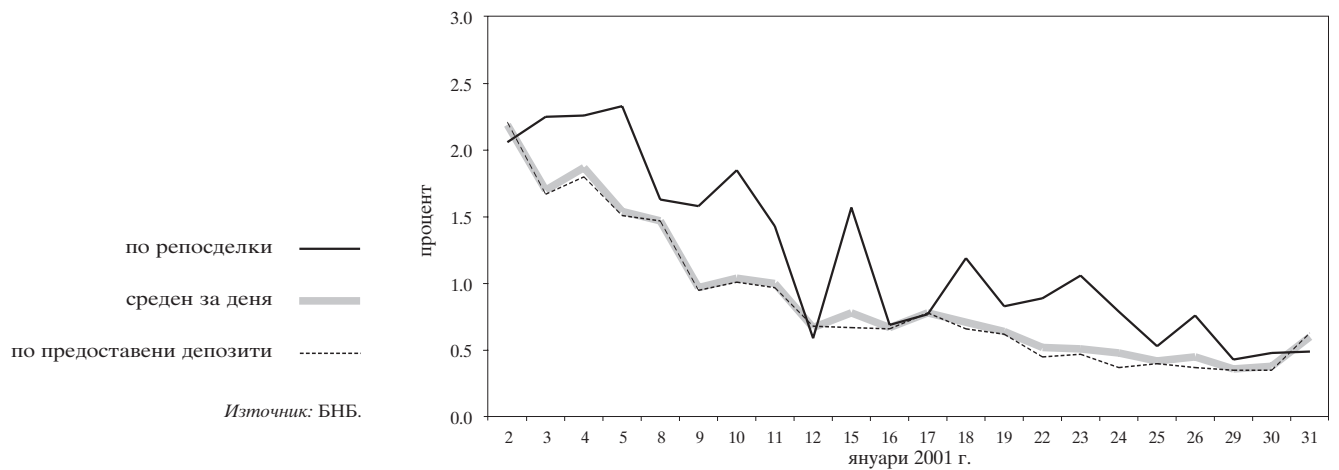

1.17. Лихвени проценти по краткосрочни кредити и ДЦК

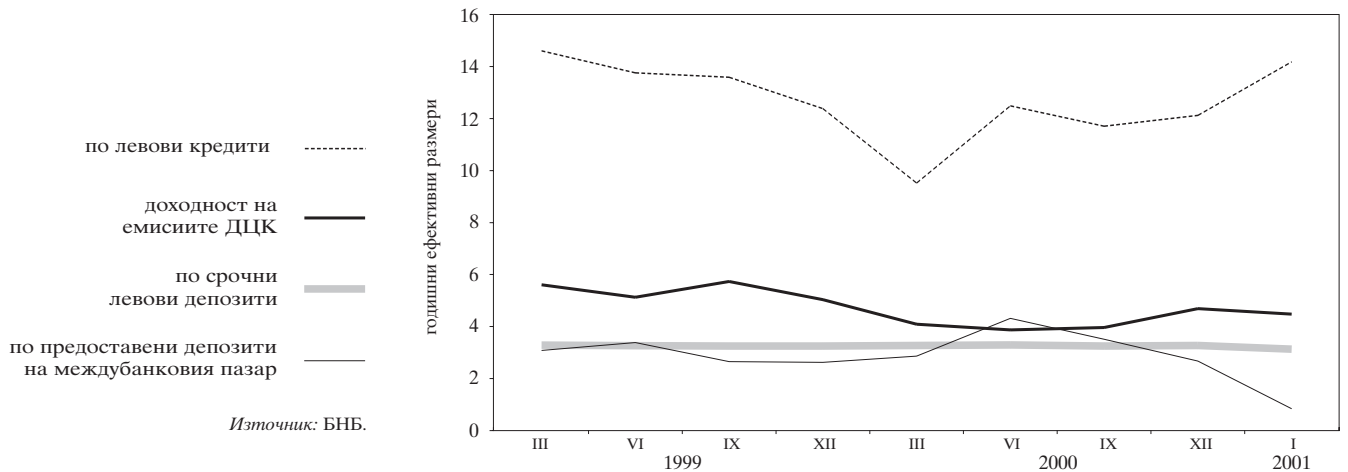

1.18. Лихвени проценти по краткосрочни и дългосрочни левови кредити

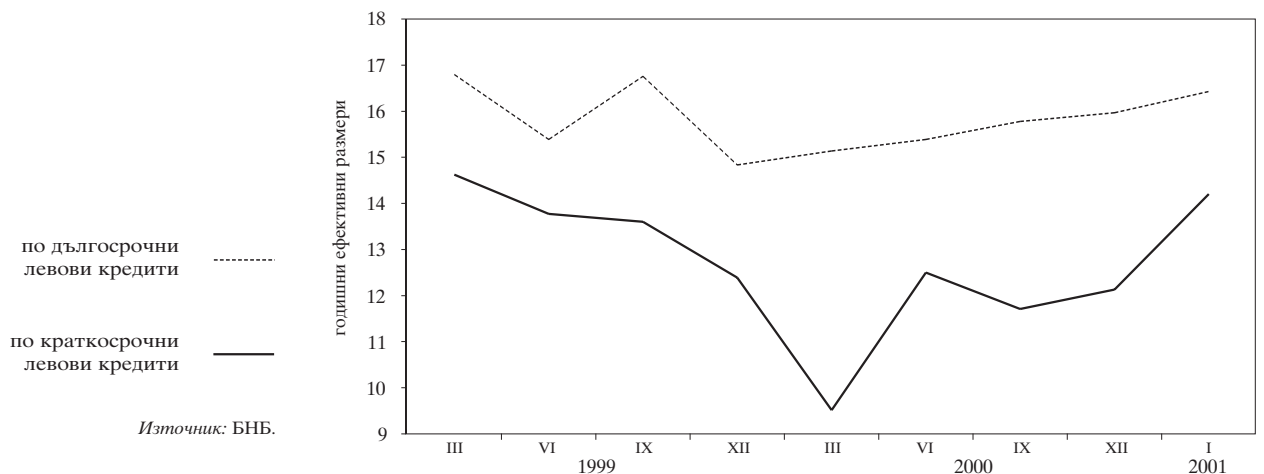

1.19. Номинални месечни лихвени проценти

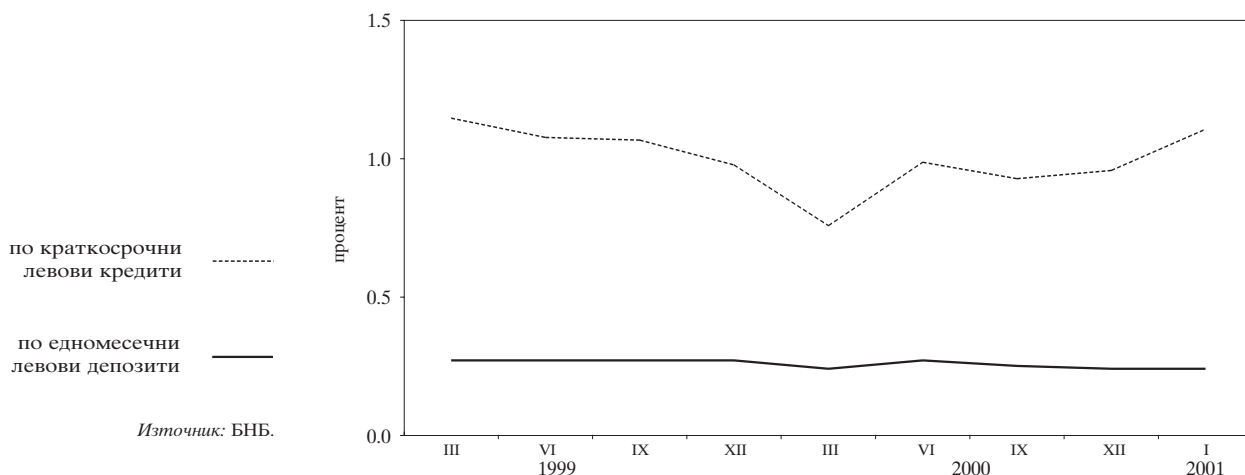

1.20. Реални месечни лихвени проценти

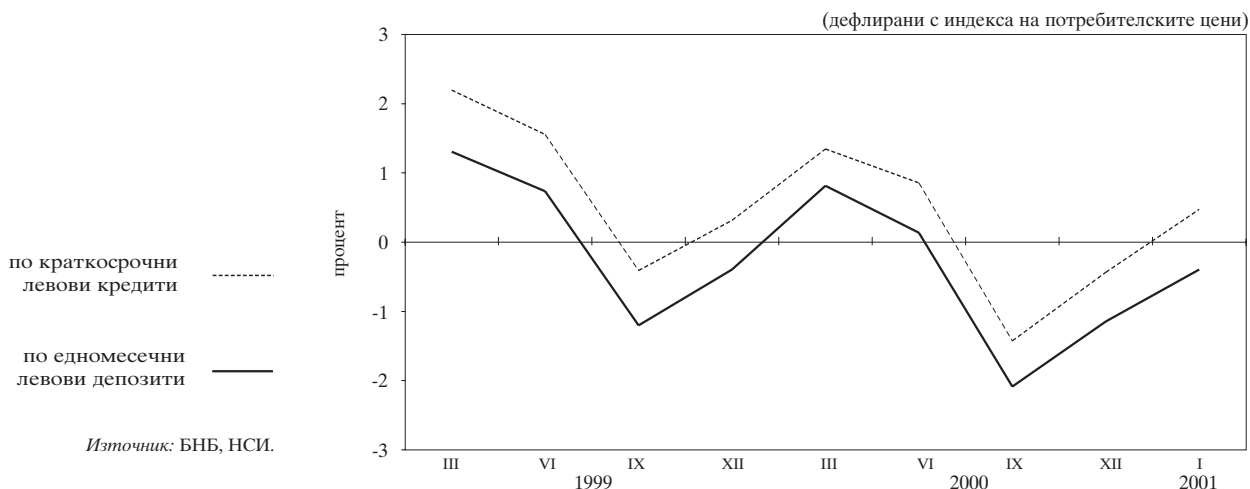

1.21. Лихвен диференциал между годишната доходност на тримесечните ДЦК и тримесечния ЛИБОР за еврото

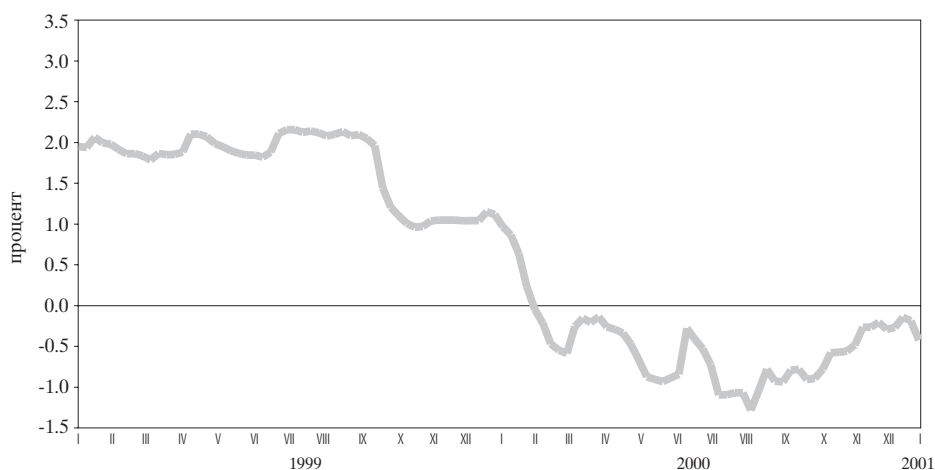

1.22. Среднопретеглени цени на деноминирани в щатски долари ДЦК, емитирани по реда на чл. 5 от ЗУНК

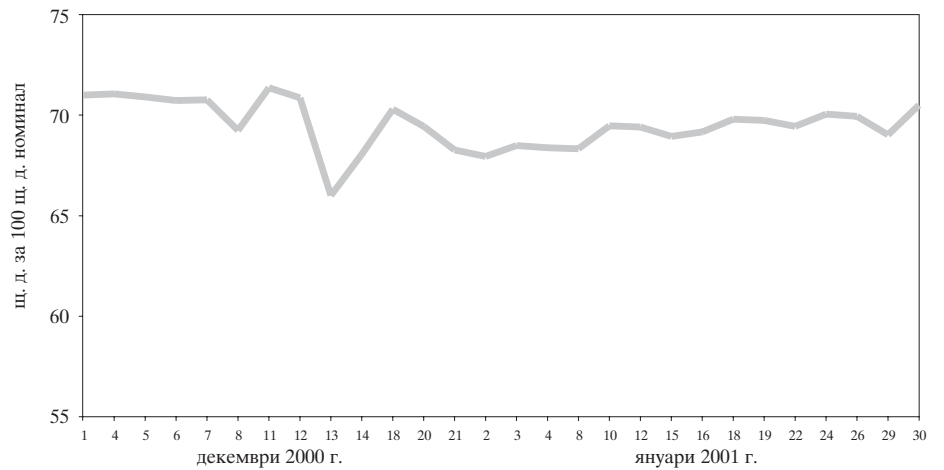

1.23. Котировки на българските брейди облигации

1.23.1. Сред „купува – продава“ на FLIRBs

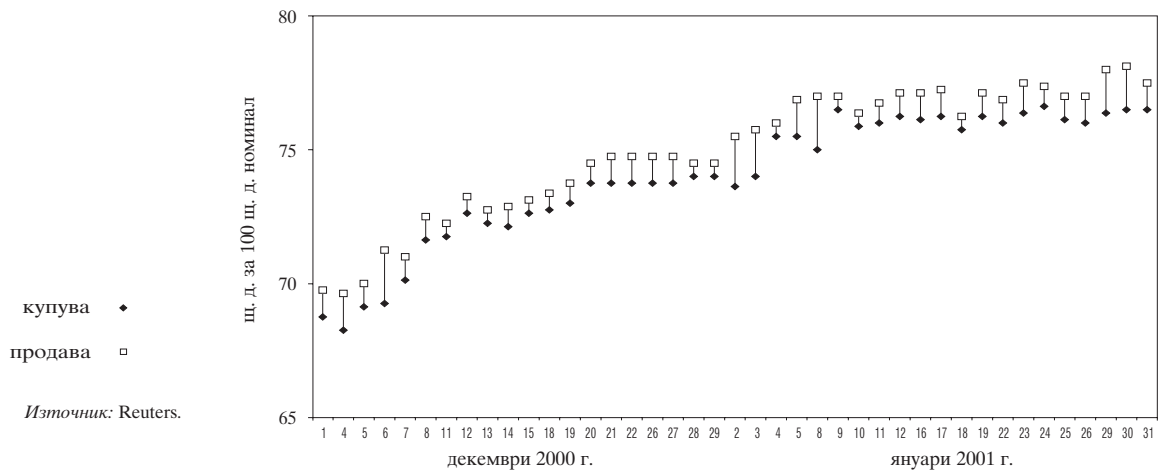

1.23.2. Сред „купува – продава“ на DISCs

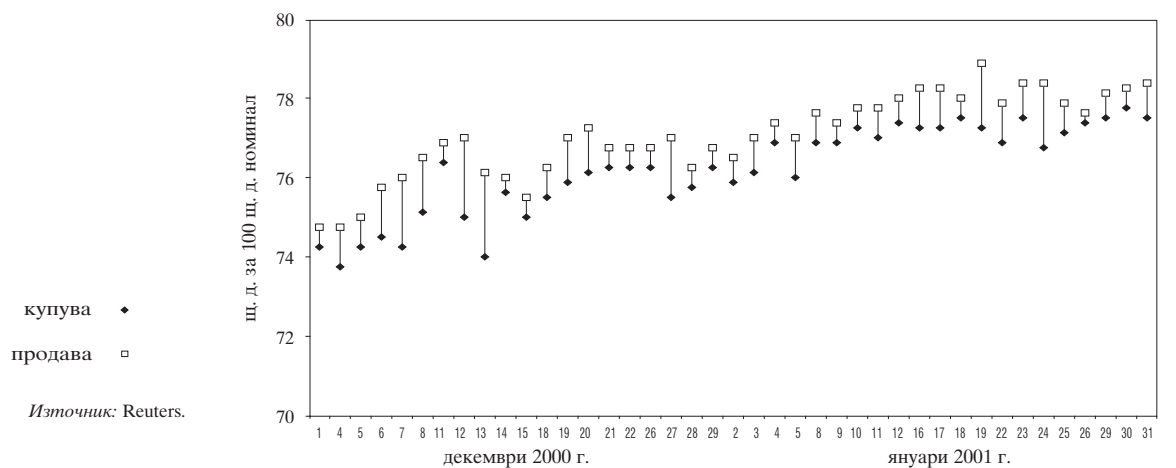

1.23.3. Спред „купува – продава“ на IABs

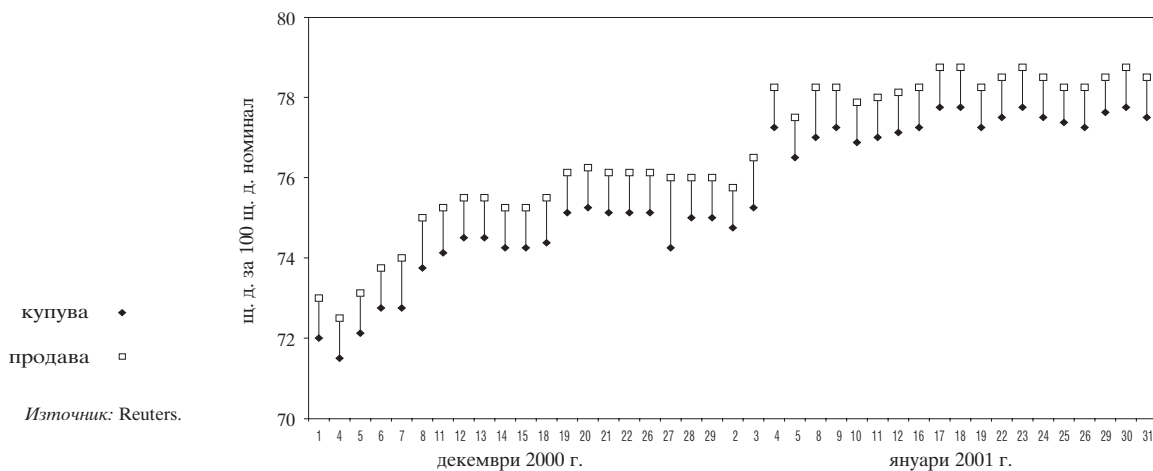

1.24. Индекси на цените на брейди облигациите и общ индекс* на пазара

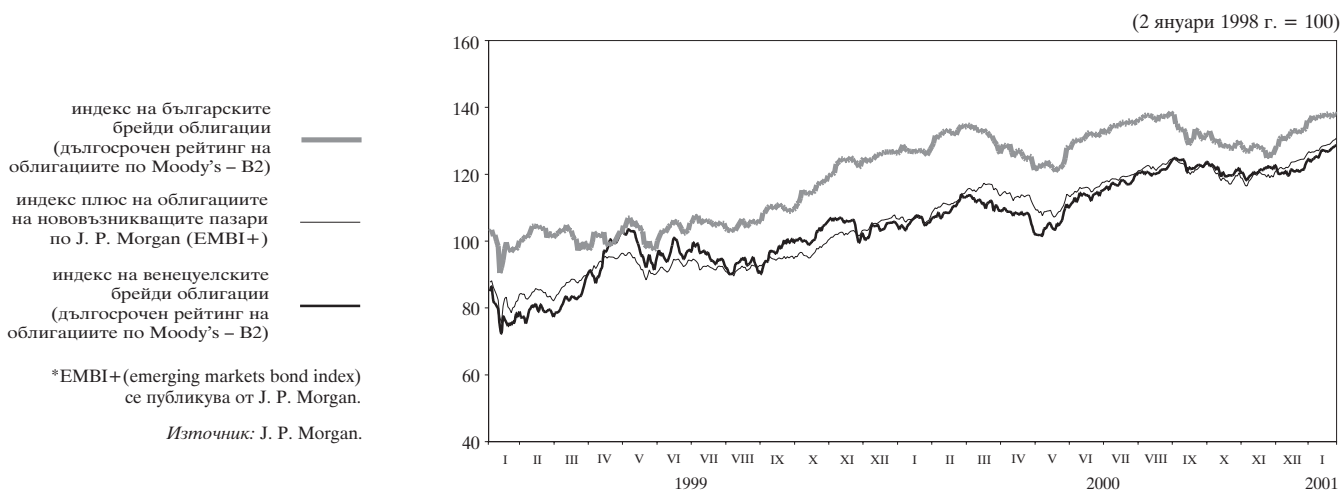

2 Външен сектор

2.1. Платежен баланс

2.1.1. Текуща сметка

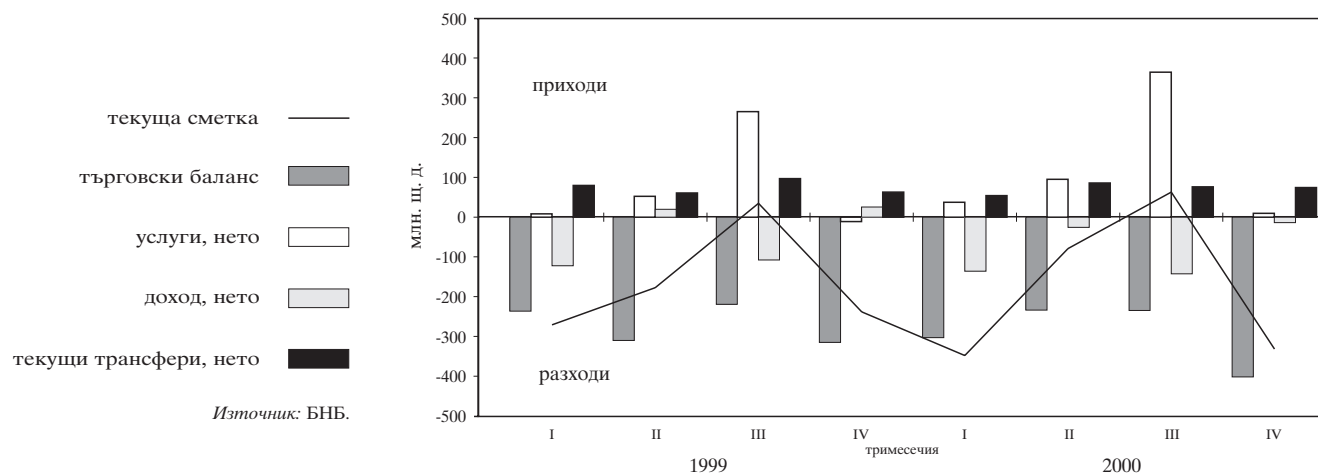

2.1.2. Капиталова и финансова сметка

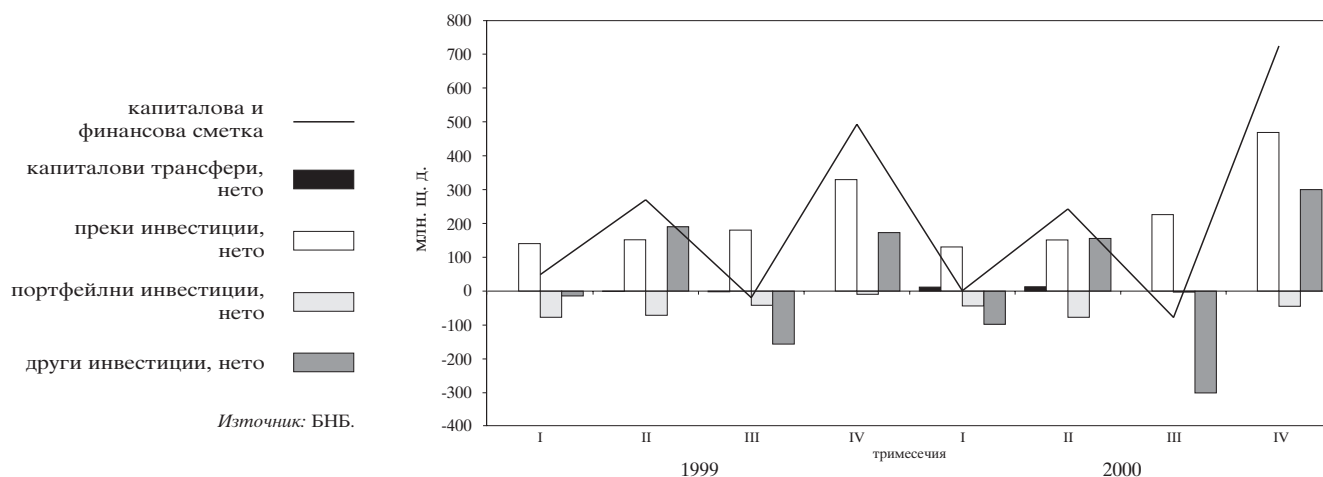

2.2. Брутен външен дълг

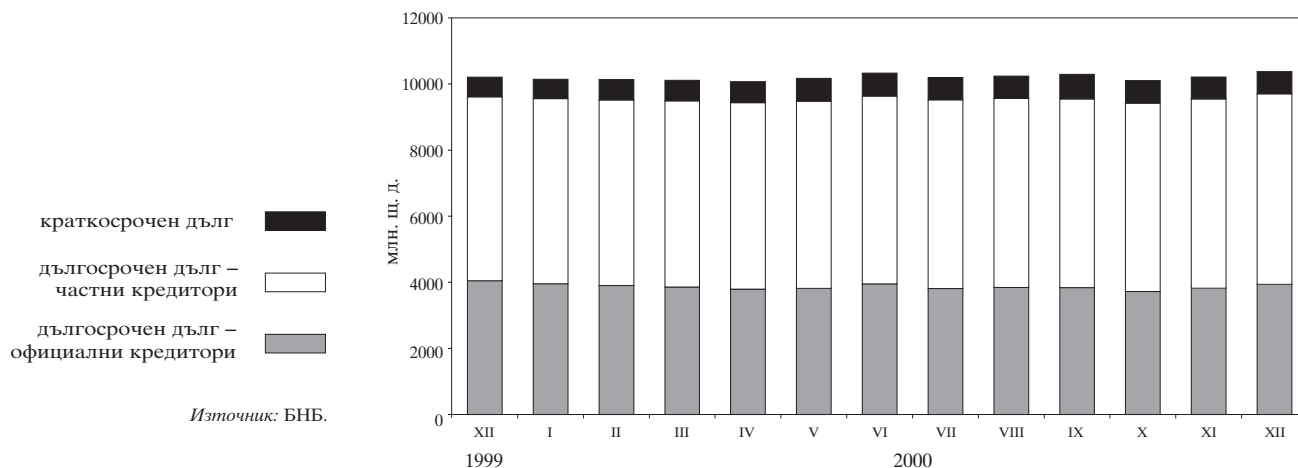

2.3. Дългови индикатори

2.3.1. Брутен външен дълг

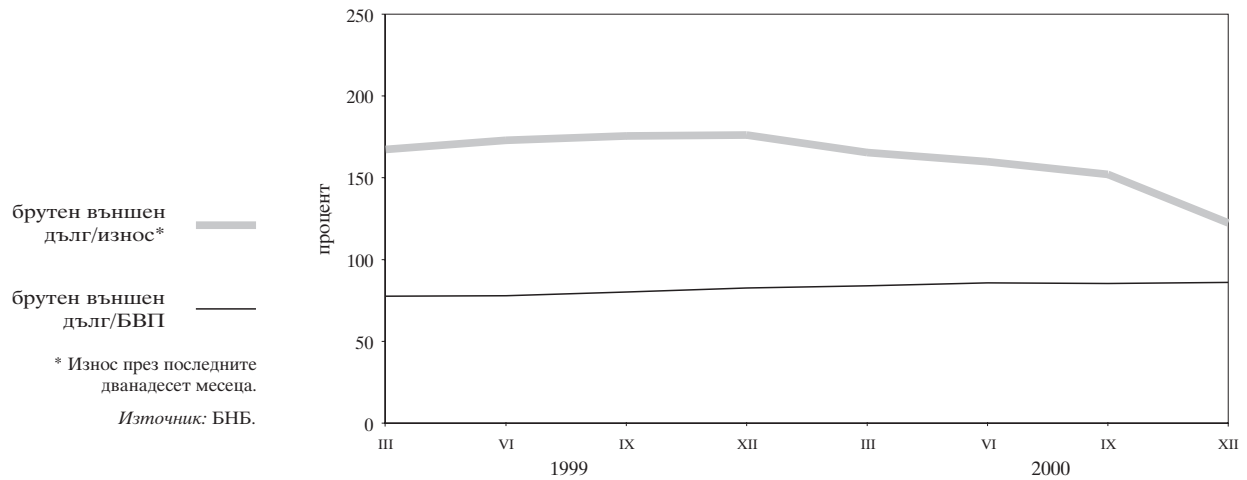

2.3.2. Обслужване на външния дълг

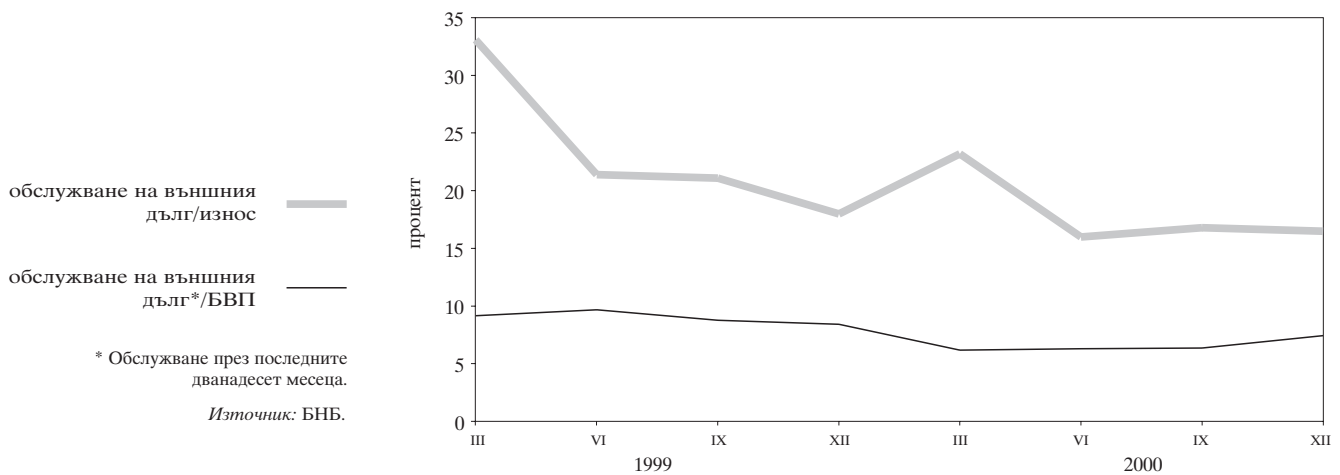

2.4. Валутен курс на лева към щатския долар

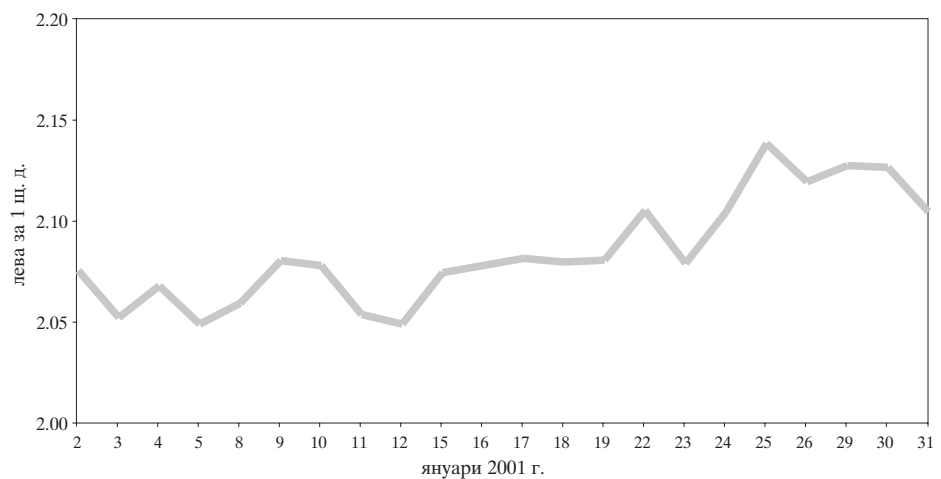

3 Фискален сектор

3.1. Финансиране на бюджетния дефицит

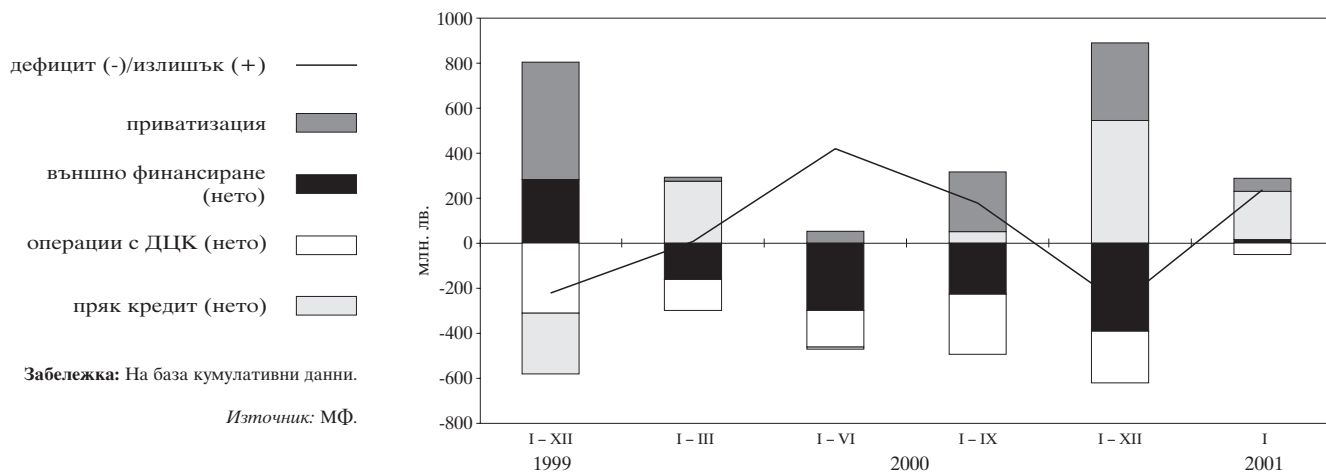

3.2. Изпълнение на републиканския бюджет

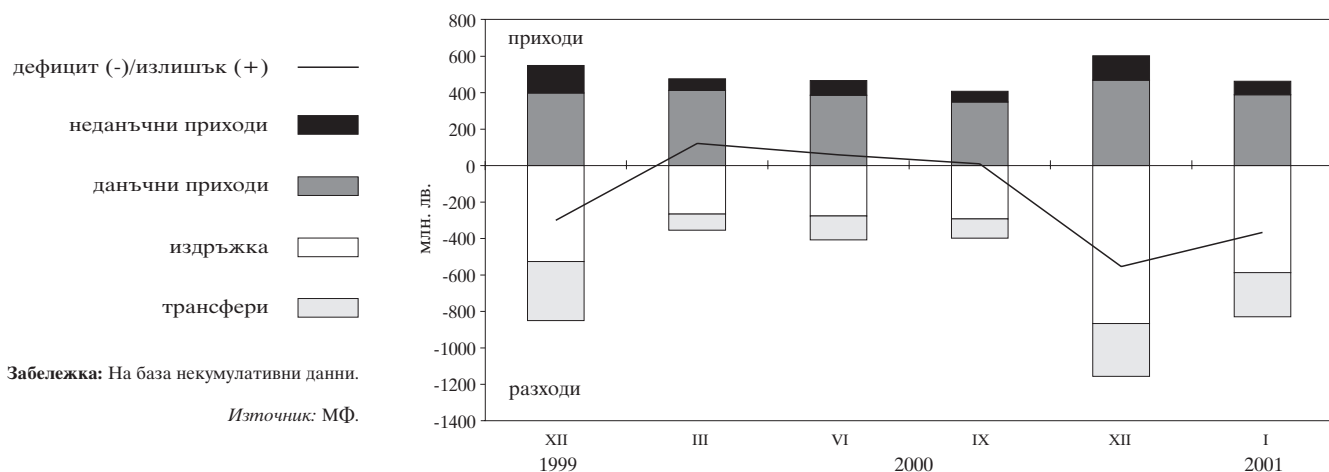

4 Реален сектор

4.1. Безработица

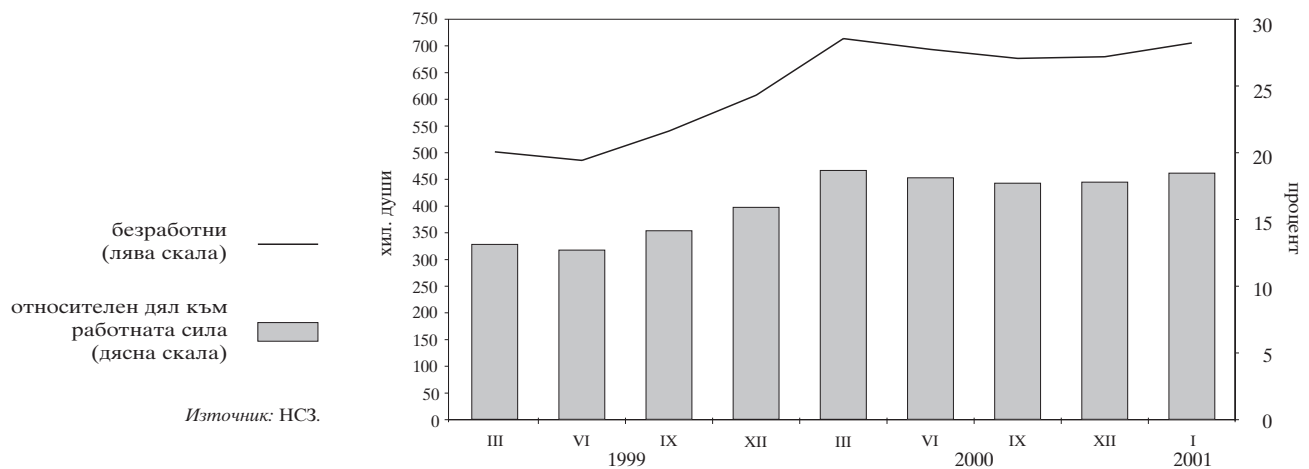

4.2. Динамика на средната месечна работна заплата (тримесечна плъзгаща се средна)

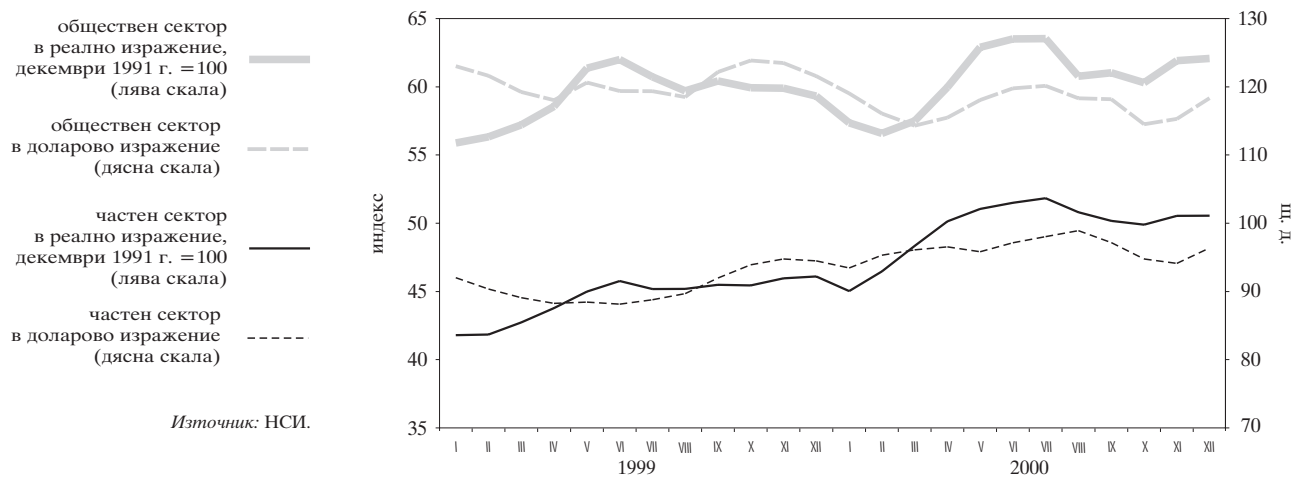

4.3. Изменение на потребителските цени по месеци спрямо предходния месец

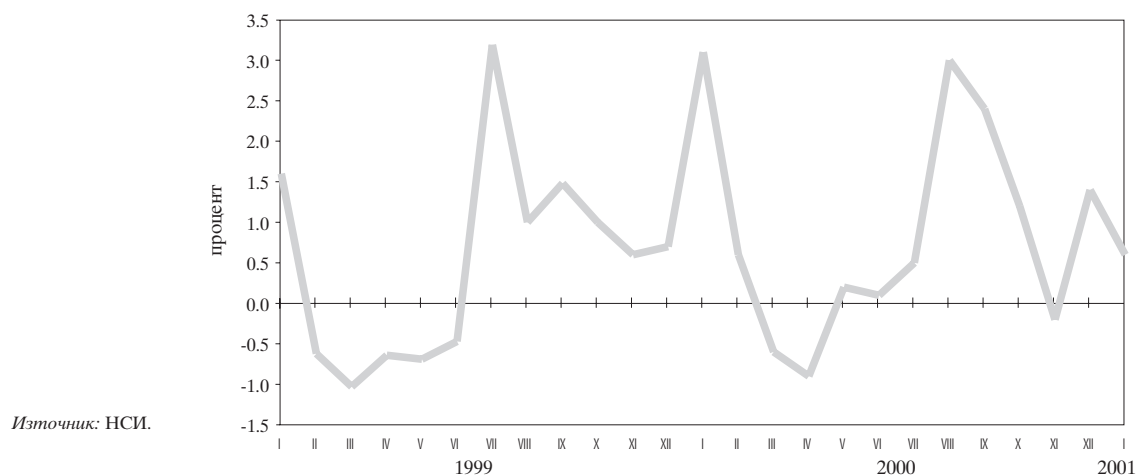

4.4. Изменение на потребителските цени по месеци спрямо съответния месец на предходната година

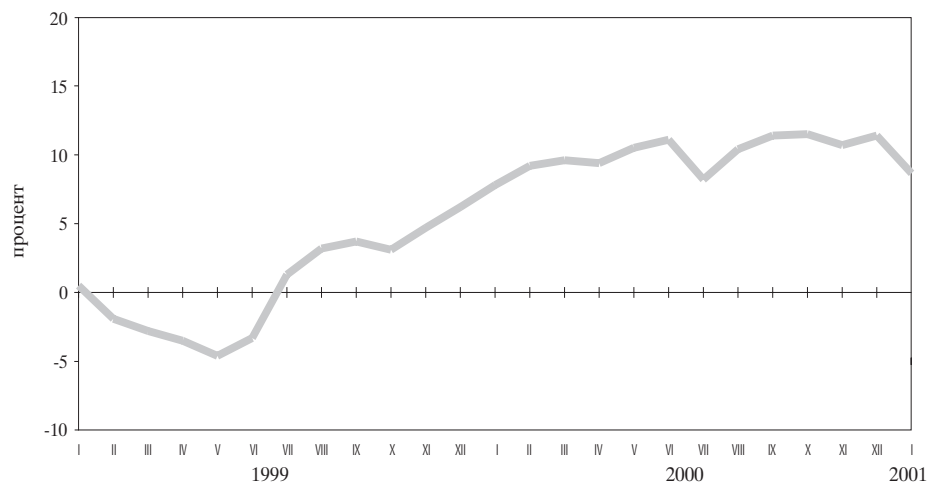

Източник: НСИ.

Таблици

1

Финансов сектор

1.1. Баланс на управление „Емисионно“ на БНБ	21
1.2. Баланс на управление „Банково“ на БНБ	22
1.3. Паричен отчет	23
1.3.1. Паричен отчет за 2000 г. и 2001 г.	23
1.4. Аналитична отчетност на БНБ	25
1.4.1. Аналитична отчетност на БНБ за 2000 г. и 2001 г.	25
1.5. Аналитична отчетност на търговските банки	26
1.5.1. Аналитична отчетност на търговските банки за 2000 г. и 2001 г.	26
1.6. Новодоговорени кредити от търговските банки	28
1.6.1. Новодоговорени левови кредити от търговските банки	28
1.6.2. Новодоговорени кредити от търговските банки в евро	28
1.6.3. Новодоговорени кредити от търговските банки в щатски долари	28
1.7. Месечни баланси и отчети за приходите и разходите на банковата система	29
1.7.1. Месечен баланс на банковата система към март 2000 г.	29
1.7.2. Месечен отчет за приходите и разходите на банковата система към март 2000 г.	29
1.7.3. Месечен баланс на банковата система към юни 2000 г.	30
1.7.4. Месечен отчет за приходите и разходите на банковата система към юни 2000 г.	30
1.7.5. Месечен баланс на банковата система към септември 2000 г.	31
1.7.6. Месечен отчет за приходите и разходите на банковата система към септември 2000 г.	31
1.7.7. Месечен баланс на банковата система към декември 2000 г.	32
1.7.8. Месечен отчет за приходите и разходите на банковата система към декември 2000 г.	32
1.8. Групи банки	33
1.9. Капиталова адекватност на търговските банки към 31 декември 2000 г. (по Наредба № 8)	33
1.10. Състояние на кредитния портфейл на търговските банки	33
1.11. Съотношения на високоликвидни активи	33
1.12. Месечни баланси и отчети за приходите и разходите на банките по групи	34
1.12.1. Месечен баланс на банките от първа група към декември 2000 г.	34
1.12.2. Месечен отчет за приходите и разходите на банките от първа група към декември 2000 г.	34
1.12.3. Месечен баланс на банките от втора група към декември 2000 г.	35
1.12.4. Месечен отчет за приходите и разходите на банките от втора група към декември 2000 г.	35
1.12.5. Месечен баланс на банките от трета група към декември 2000 г.	36
1.12.6. Месечен отчет за приходите и разходите на банките от трета група към декември 2000 г.	36
1.12.7. Месечен баланс на банките от четвърта група към декември 2000 г.	37
1.12.8. Месечен отчет за приходите и разходите на банките от четвърта група към декември 2000 г.	37

1.12.9. Месечен баланс на банките от пета група към декември 2000 г.	38
1.12.10. Месечен отчет за приходите и разходите на банките от пета група към декември 2000 г.	38
1.13. Междубанков паричен пазар	39
1.14. Банков валутен пазар	39
1.15. Купена и продадена налична валута (подразделения на еврото) от касовите служби на БНБ	40
1.16. Основен лихвен процент	40
1.17. Лихвени проценти и доходност на ДЦК	41
1.18. Месечни лихвени проценти	42
1.19. Лихвен диференциал между годишната доходност на тримесечните ДЦК и тримесечния ЛИБОР за еврото	43
1.20. Цени на регистрираните сделки с ДЦК, деноминирани в щатски долари, емитирани по реда на чл. 5 от ЗУНК	43
1.21. Котировки на българските брейди облигации	44

2

Външен сектор

2.1. Платежен баланс	45
2.1.2. Платежен баланс за 2000 г.	45
2.2. Износ и внос	47
2.2.2. Износ. Начин на използване, 2000 г.	47
2.2.4. Внос. Начин на използване, 2000 г.	48
2.2.6. Износ по основни търговски партньори и региони, 2000 г.	49
2.2.8. Внос по основни търговски партньори и региони, 2000 г.	50
2.3. Брутен външен дълг	51
2.3.2. Брутен външен дълг за 2000 г.	51
2.3.2.1. Брутен външен дълг по кредитори	51
2.3.2.2. Брутен външен дълг по дебитори	52
2.4. Получени нови кредити и депозити	53
2.4.2. Получени нови кредити и депозити през 2000 г.	53
2.4.2.1. Получени нови кредити и депозити по кредитори	53
2.4.2.2. Получени нови кредити и депозити по дебитори	54
2.5. Обслужване на брутния външен дълг	55
2.5.2. Обслужване на брутния външен дълг, 2000 г.	55
2.5.2.1. Обслужване на брутния външен дълг по кредитори	55
2.5.2.2. Обслужване на брутния външен дълг по дебитори	57
2.6. Дългови индикатори	60
2.7. Централни курсове на някои основни валути	60
2.8. Валутен курс на лева към щатския долар	60

3

Фискален сектор

3.1. Консолидиран държавен бюджет	61
3.2. Изпълнение на републиканския бюджет	61
3.3. Вътрешен държавен дълг	62

4

Реален сектор

4.1. БВП по компоненти на крайното търсене	63
4.2. БВП по икономически сектори	63
4.3. Икономическа активност	64
4.3.1. Наети по трудово правоотношение	64
4.3.2. Безработица	64
4.4. Средна месечна работна заплата на наетите по трудово правоотношение	65
4.5. Изменение на потребителските цени по компоненти	65

1 Финансов сектор

1.1. БАЛАНС НА УПРАВЛЕНИЕ „ЕМИСИОННО“ НА БНБ

	31.1.2000	29.II.2000	31.III.2000	28.IV.2000	31.V.2000	30.VI.2000	31.VII.2000	31.VIII.2000	29.IX.2000	31.X.2000	30.XI.2000	29.XII.2000
АКТИВИ	5 949 989	5 911 913	5 885 221	6 254 959	6 118 298	6 437 161	6 135 970	6 270 247	6 602 828	7 233 133	7 310 020	7 273 154
1. Налични парични средства в чуждестранна валута	1 161 392	1 736 052	1 726 112	2 098 931	1 939 904	1 672 164	1 353 231	1 939 160	2 242 922	1 912 129	2 111 438	1 944 085
2. Монетарно злато	641 693	641 669	641 584	641 584	641 801	641 674	641 620	641 621	641 655	641 654	641 722	641 768
3. Търгуеми чуждестранни пенни книжа	4 069 546	3 467 917	3 450 003	3 442 266	3 469 949	4 043 795	4 061 787	3 623 691	3 654 903	4 602 323	4 480 249	4 625 328
4. Вземания по начислени лихви	77 358	66 275	67 522	72 178	66 644	79 528	79 332	65 775	63 348	77 027	76 611	61 973
ПАСИВИ	5 949 989	5 911 913	5 885 221	6 254 959	6 118 298	6 437 161	6 135 970	6 270 247	6 602 828	7 233 133	7 310 020	7 273 154
1. Банкноти и монети в обращение	1 971 966	1 969 767	1 920 590	1 997 117	1 923 369	1 974 221	2 171 288	2 193 229	2 223 063	2 187 416	2 189 051	2 504 693
2. Разплащателни сметки и депозити на банки	715 823	619 790	660 856	689 756	664 967	636 898	422 524	505 018	545 889	543 931	583 412	515 938
3. Депозити на правителството и бюджетни организации	2 381 735	2 420 996	2 380 250	2 762 440	2 725 498	3 001 593	2 697 809	2 703 427	2 939 350	2 902 890	2 922 778	2 608 609
4. Сметки на други депозанти	1 457	376	10 627	510	393	405	473	403	407	675 196	675 228	675 213
5. Задължения по начислени лихви	154	152	119	286	517	764	1 076	1 367	1 677	2 517	3 502	4 949
6. Депозит на управление „Банково“	878 854	900 832	912 779	804 850	803 554	823 280	842 800	866 803	892 442	921 183	936 049	963 752

(хил. лв.)

31.1.2001

АКТИВИ

6 889 487	
1. Налични парични средства в чуждестранна валута	1 542 835
2. Монетарно злато	641 974
3. Търгуеми чуждестранни пенни книжа	4 639 007
4. Вземания по начислени лихви	65 671

ПАСИВИ

6 889 487	
1. Банкноти и монети в обращение	2 323 591
2. Разплащателни сметки и депозити на банки	511 843
3. Депозити на правителството и бюджетни организации	2 388 882
4. Сметки на други депозанти	678 591
5. Задължения по начислени лихви	2 918
6. Депозит на управление „Банково“	983 662

Източник: БНБ.

1.2. БАЛАНС НА УПРАВЛЕНИЕ „БАНКОВО“ НА БНБ

	31.I.2000	29.II.2000	31.III.2000	28.IV.2000	31.V.2000	30.VI.2000	31.VII.2000	31.VIII.2000	29.IX.2000	31.X.2000	30.XI.2000	29.XII.2000
АКТИВИ	5 158 466	5 168 083	5 266 251	5 390 114	5 288 569	5 387 378	5 427 416	5 588 121	5 815 454	5 851 949	5 859 102	5 642 335
1. Злато и други благородни метали	92 111	95 170	91 906	97 371	94 795	90 256	90 745	93 575	94 460	96 095	94 389	89 498
2. Инвестиции в ценни книжа	160 147	152 591	155 992	164 870	161 858	158 374	164 594	171 711	175 347	183 537	178 776	167 695
3. Предоставени кредити и депозити на банки, намалени с провизи	14	14	34	36	34	32	33	34	35	19	19	17
4. Вземания от правителството	2 193 256	2 188 412	2 237 909	2 397 489	2 342 744	2 453 684	2 441 358	2 517 250	2 695 660	2 647 534	2 699 962	2 560 928
5. Участие на България в МВФ и в други международни финансови институции	1 642 343	1 638 723	1 675 677	1 725 700	1 686 369	1 663 238	1 688 715	1 741 096	1 759 692	1 806 056	1 754 230	1 664 086
6. Вземания по начислени лихви	0	0	0	0	0	0	0	0	0	0	3	1
7. Инвестиции в други местни предприятия	147 933	147 443	146 776	146 107	145 275	144 563	144 083	143 361	142 930	142 172	141 787	141 382
8. Дълготрайни активи	41 742	42 832	43 112	51 625	51 874	51 885	53 022	52 225	52 822	53 056	51 595	52 682
9. Други активи	878 854	900 832	912 779	804 850	803 554	823 280	842 800	866 803	892 442	921 183	936 049	963 752
10. Депозит на управление „Банково“												
ПАСИВИ	5 158 466	5 168 083	5 266 251	5 390 114	5 288 569	5 387 378	5 427 416	5 588 121	5 815 454	5 851 949	5 859 102	5 642 335
Задължения	4 090 296	4 079 825	4 159 307	4 378 887	4 275 600	4 362 126	4 372 569	4 504 764	4 703 497	4 702 831	4 693 452	4 451 726
1. Кредити на МВФ	2 423 779	2 418 425	2 473 125	2 639 742	2 579 465	2 687 151	2 670 352	2 753 363	2 934 301	2 883 868	2 929 500	2 778 646
2. Други задължения към международни финансови институции	1 641 534	1 637 916	1 674 844	1 724 831	1 686 095	1 663 272	1 688 726	1 741 069	1 759 452	1 805 854	1 754 065	1 664 287
3. Задължения по начислени лихви	2 321	851	1 824	2 774	1 051	2 010	3 067	1 080	2 116	3 353	1 094	1 995
4. Други пасиви	22 462	22 633	9 514	11 540	8 989	9 693	10 424	9 252	7 628	9 756	8 793	6 798
Собствен капитал	1 068 170	1 088 258	1 106 944	1 011 227	1 012 969	1 025 252	1 054 847	1 083 357	1 111 957	1 149 118	1 165 650	1 190 609
5. Основен капитал	20 000	20 000	20 000	20 000	20 000	20 000	20 000	20 000	20 000	20 000	20 000	20 000
6. Резерви	849 368	853 099	853 589	927 171	911 817	905 322	912 362	921 544	933 952	949 710	947 208	940 374
7. Неразпределена печалба	198 802	215 159	233 355	64 056	81 152	99 930	122 485	141 813	158 005	179 408	198 442	230 235

(хил. лв.)

31.I.2001

АКТИВИ	5 565 217
1. Злато и други благородни метали	88 152
2. Инвестиции в ценни книжа	168 764
3. Предоставени кредити и депозити на банки, намалени с провизи	17
4. Вземания от правителството	2 470 860
5. Участие на България в МВФ и в други международни финансови институции	1 659 703
6. Вземания по начислени лихви	0
7. Инвестиции в други местни предприятия	2 294
8. Дълготрайни активи	140 335
9. Други активи	51 430
10. Депозит на управление „Банково“	983 662
ПАСИВИ	5 565 217
Задължения	4 351 885
1. Кредити на МВФ	2 680 083
2. Други задължения към международни финансови институции	1 659 882
3. Задължения по начислени лихви	2 932
4. Други пасиви	8 988
Собствен капитал	1 213 332
5. Основен капитал	20 000
6. Резерви	940 945
7. Неразпределена печалба	252 387

Източник: БНБ.

1.4. АНАЛИТИЧНА ОТЧЕТНОСТ НА БНБ

1.4.1. АНАЛИТИЧНА ОТЧЕТНОСТ НА БНБ ЗА 2000 г. и 2001 г.
(хил. лв.)

	III.2000	VI.2000	IX.2000	XII.2000	I.2001
ЧУЖДЕСТРАННИ АКТИВИ	6 046 115	6 600 420	6 783 129	7 445 733	7 063 133
Международни резерви	5 885 221	6 437 162	6 602 828	7 273 153	6 889 487
в т. ч. монетарно злато	515 611	515 611	515 611	515 611	515 611
Други чуждестранни активи	160 894	163 258	180 301	172 580	173 646
ВЗЕМАНИЯ ОТ ДЪРЖАВНИЯ БЮДЖЕТ	2 237 909	2 453 684	2 695 660	2 560 928	2 470 860
във валута	2 237 909	2 453 684	2 695 660	2 560 928	2 470 860
в т. ч. кредити	2 237 909	2 453 684	2 695 660	2 560 928	2 470 860
ВЗЕМАНИЯ ОТ НЕФИНАНСОВИ ДЪРЖАВНИ ПРЕДПРИЯТИЯ	2 066	2 066	2 066	2 294	2 294
в левове	2 066	2 066	2 066	2 294	2 294
ВЗЕМАНИЯ ОТ ТЪРГОВСКИТЕ БАНКИ	224 699	224 697	220 748	124 932	125 003
В левове	130 872	130 872	130 789	67 447	67 518
Кредити	45 494	45 494	45 414	23 758	23 758
Просрочени	45 494	45 494	45 414	23 758	23 758
Други вземания	85 378	85 378	85 375	43 689	43 760
Във валута	93 827	93 825	89 959	57 485	57 485
Депозити	1 716	1 714	1 717	17	17
Кредити	77 283	77 283	74 307	49 361	49 361
Просрочени	77 283	77 283	74 307	49 361	49 361
Други вземания	14 828	14 828	13 935	8 107	8 107
ДРУГИ ПОЗИЦИИ (нето)	47 540	51 977	61 704	151 310	145 498
в левове	- 42 902	- 36 917	- 31 279	63 304	58 835
във валута	90 442	88 894	92 983	88 006	86 663
РЕЗЕРВНИ ПАРИ	2 581 463	2 611 140	2 768 973	3 020 646	2 835 519
Пари извън банките	1 824 008	1 874 636	2 110 327	2 373 610	2 203 753
Банкови резерви	757 438	736 484	658 624	647 021	631 753
В левове	528 414	444 241	480 931	492 370	581 553
Задължителни минимални резерви	396 872	312 308	339 380	341 236	444 340
Свръхрезерви	34 959	32 347	28 814	20 050	17 373
Каси на ТБ	96 583	99 586	112 737	131 084	119 840
Във валута	229 024	292 243	177 693	154 651	50 200
Задължителни минимални резерви	229 024	292 243	177 693	154 651	50 200
Други депозити на небанкови институции и население в левове	17	20	22	15	13
СРОЧНИ, СПЕСТОВНИ И ДЕПОЗИТИ В ЧУЖДЕСТРАННА ВАЛУТА	334	335	344	678 100	679 341
ИНСТРУМЕНТИ НА ПАРИЧНИЯ ПАЗАР И БЛОКИРАНИ ДЕПОЗИТИ	10 276	50	41	97	29
ЧУЖДЕСТРАННИ ПАСИВИ	2 478 941	2 693 706	2 940 962	2 785 186	2 687 560
ДЕПОЗИТИ НА ДЪРЖАВНИЯ БЮДЖЕТ	2 161 992	2 824 620	2 876 568	2 527 642	2 310 463
в левове	1 439 085	1 812 687	1 720 467	1 308 857	1 232 915
във валута	722 907	1 011 933	1 156 101	1 218 785	1 077 548
ДЕПОЗИТИ НА ДЪРЖАВНИ ФОНДОВЕ И ИЗВЪНБЮДЖЕТНИ СМЕТКИ	218 376	177 738	64 457	82 916	80 544
в левове	146 154	102 176	0	0	0
във валута	72 222	75 562	64 457	82 916	80 544
СОБСТВЕН КАПИТАЛ	1 106 943	1 025 253	1 111 956	1 190 609	1 213 332

Източник: БНБ.

1.5. АНАЛИТИЧНА ОТЧЕТНОСТ НА ТЪРГОВСКИТЕ БАНКИ

1.5.1. АНАЛИТИЧНА ОТЧЕТНОСТ НА ТЪРГОВСКИТЕ БАНКИ ЗА 2000 г. и 2001 г.

(хил. лв.)

	III.2000		VI.2000		IX.2000		XII.2000		I.2001	
	всички банки	в т. ч. в ликвидация	всички банки	в т. ч. в ликвидация	всички банки	в т. ч. в ликвидация	всички банки	в т. ч. в ликвидация	всички банки	в т. ч. в ликвидация
РЕЗЕРВИ	705 824	6 773	704 605	6 739	596 479	892	601 722	603	595 530	609
ЧУЖДЕСТРАННИ АКТИВИ	3 742 901	127 945	3 769 825	124 113	4 702 133	69 601	4 168 587	63 417	4 432 101	63 572
ВЗЕМАНИЯ ОТ ДЪРЖАВНИЯ БЮДЖЕТ	1 268 703	51 662	1 220 682	51 646	1 138 842	2 427	1 108 817	1 589	1 075 280	1 520
в левове	808 844	3 715	797 799	3 714	784 302	1 146	826 988	312	802 195	312
във валута	459 859	47 947	422 883	47 932	354 540	1 281	281 829	1 277	273 085	1 208
ВЗЕМАНИЯ ОТ ДЪРЖАВНИ ФОНДОВЕ И ИЗВЪНБЮДЖЕТНИ СМЕТКИ	7	0	10	0	9	0	9	0	4	0
в левове	7	0	10	0	9	0	9	0	4	0
ВЗЕМАНИЯ ОТ МЕСТНИТЕ БЮДЖЕТИ	29 553	0	30 976	0	27 252	0	31 791	0	31 880	0
в левове	1 799	0	1 641	0	1 228	0	930	0	821	0
във валута	27 754	0	29 335	0	26 024	0	30 861	0	31 059	0
ВЗЕМАНИЯ ОТ НЕФИНАНСОВИ ДЪРЖАВНИ ПРЕДПРИЯТИЯ	689 073	331 998	618 989	329 846	444 655	240 265	419 620	235 312	412 720	235 582
в левове	224 564	82 120	202 832	82 161	153 647	54 419	141 530	53 072	144 811	53 047
във валута	464 509	249 878	416 157	247 685	291 008	185 846	278 090	182 240	267 909	182 535
ВЗЕМАНИЯ ОТ ЧАСТНИ ПРЕДПРИЯТИЯ	2 980 006	910 516	3 059 843	854 686	3 109 447	639 198	3 116 426	540 944	3 144 446	539 016
в левове	1 293 622	122 818	1 359 054	113 310	1 469 757	95 896	1 590 973	90 781	1 627 769	87 579
във валута	1 686 384	787 698	1 700 789	741 376	1 639 690	543 302	1 525 453	450 163	1 516 677	451 437
ВЗЕМАНИЯ ОТ НАСЕЛЕНИЕТО	540 432	3 329	578 601	3 658	596 392	3 786	604 007	3 601	600 467	3 602
в левове	527 518	198	563 234	197	574 047	181	585 480	147	581 686	146
във валута	12 914	3 131	15 367	3 461	22 345	3 605	18 527	3 454	18 781	3 456
ВЗЕМАНИЯ ОТ НЕБАНКОВИ ФИНАНСОВИ ИНСТИТУЦИИ	46 361	30 634	37 045	21 073	35 272	16 909	24 314	5 657	21 822	5 658
в левове	2 294	1 819	6 830	1 681	6 918	1 002	9 211	661	6 740	661
във валута	44 067	28 815	30 215	19 392	28 354	15 907	15 103	4 996	15 082	4 997
ДРУГИ ПОЗИЦИИ (нето)	-1 942 017	-1 246 327	-1 725 745	-1 140 710	-1 499 849	-810 540	-1 206 487	-713 257	-1 154 482	-710 445
в левове	-1 917 768	-1 308 182	-1 754 240	-1 199 160	-1 566 740	-874 250	-1 296 578	-784 098	-1 250 789	-777 506
във валута	-24 249	61 855	28 495	58 450	66 891	63 710	90 091	70 841	96 307	67 061
БЕЗСРОЧНИ ДЕПОЗИТИ (в левове)	1 053 365	0	1 011 407	0	1 162 326	0	1 258 615	0	1 318 490	0
държавни предприятия	399 167	0	286 760	0	288 231	0	323 050	0	362 244	0
частни предприятия	517 711	0	580 911	0	712 898	0	741 345	0	758 703	0
население	112 070	0	120 256	0	139 062	0	170 221	0	170 865	0
небанкови финансови институции	24 417	0	23 480	0	22 135	0	23 999	0	26 678	0
СРОЧНИ, СПЕСТОВНИ И ДЕПОЗИТИ В ЧУЖДЕСТРАННА ВАЛУТА	4 237 778	0	4 339 492	0	4 739 047	0	4 595 595	0	4 825 046	0
СРОЧНИ ДЕПОЗИТИ (в левове)	926 729	0	975 877	0	1 087 566	0	960 971	0	1 016 048	0
държавни предприятия	95 340	0	146 624	0	238 118	0	104 766	0	141 248	0
частни предприятия	62 072	0	67 671	0	102 243	0	89 691	0	82 542	0
население	717 957	0	701 847	0	701 633	0	703 554	0	718 136	0
небанкови финансови институции	51 360	0	59 735	0	45 572	0	62 960	0	74 122	0
СПЕСТОВНИ ДЕПОЗИТИ (в левове)	406 322	0	409 596	0	427 062	0	452 241	0	461 007	0
ДЕПОЗИТИ В ЧУЖДЕСТРАННА ВАЛУТА	2 904 727	0	2 954 019	0	3 224 419	0	3 182 383	0	3 347 991	0
държавни предприятия	393 219	0	355 686	0	298 023	0	317 079	0	337 625	0
частни предприятия	560 064	0	580 650	0	691 524	0	565 750	0	637 753	0
население	1 865 014	0	1 930 715	0	2 186 165	0	2 250 529	0	2 314 755	0
небанкови финансови институции	86 430	0	86 968	0	48 707	0	49 025	0	57 858	0

(продължава)

(продължение)

(хил. лв.)

	III.2000		VI.2000		IX.2000		XII.2000		I.2001	
	всички банки	в т. ч. в ликвидация	всички банки	в т. ч. в ликвидация	всички банки	в т. ч. в ликвидация	всички банки	в т. ч. в ликвидация	всички банки	в т. ч. в ликвидация
ИНСТРУМЕНТИ НА ПАРИЧНИЯ ПАЗАР, БЛОКИРАНИ ДЕПОЗИТИ И ДЕПОЗИТИ В БАНКИ В ЛИКВИДАЦИЯ	412 543	151 731	351 830	116 429	370 859	94 766	384 714	81 798	298 141	81 923
ИНСТРУМЕНТИ НА ПАРИЧНИЯ ПАЗАР	5 375	0	1 210	0	1 349	0	65 679	0	8 160	0
в левове	1 862	0	604	0	588	0	20 266	0	3 911	0
държавни предприятия	97	0	182	0	165	0	4 149	0	3 327	0
частни предприятия	1 512	0	182	0	182	0	15 774	0	246	0
небанкови финансови институции	253	0	240	0	241	0	343	0	338	0
във валута	3 513	0	606	0	761	0	45 413	0	4 249	0
частни предприятия	3 104	0	473	0	391	0	45 381	0	4 217	0
население	32	0	32	0	32	0	32	0	32	0
небанкови финансови институции	377	0	101	0	338	0	0	0	0	0
ДЕПОЗИТИ СРЕЩУ ВНОС И БЛОКИРАНИ ДЕПОЗИТИ	255 437	0	234 191	0	274 744	0	237 237	0	208 058	0
в левове	94 970	0	80 852	0	87 184	0	94 032	0	78 309	0
държавни предприятия	35 102	0	33 048	0	32 945	0	37 971	0	26 439	0
частни предприятия	53 323	0	41 276	0	43 903	0	45 962	0	40 647	0
население	5 190	0	4 923	0	4 965	0	5 098	0	5 225	0
небанкови финансови институции	1 355	0	1 605	0	5 371	0	5 001	0	5 998	0
във валута	160 467	0	153 339	0	187 560	0	143 205	0	129 749	0
държавни предприятия	62 303	0	69 540	0	72 606	0	83 451	0	71 590	0
частни предприятия	90 610	0	75 366	0	104 703	0	51 106	0	49 948	0
население	6 749	0	6 647	0	8 104	0	7 884	0	7 805	0
небанкови финансови институции	805	0	1 786	0	2 147	0	764	0	406	0
ДЕПОЗИТИ В БАНКИ В ЛИКВИДАЦИЯ	151 731	151 731	116 429	116 429	94 766	94 766	81 798	81 798	81 923	81 923
в левове	82 760	82 760	47 955	47 955	23 445	23 445	14 569	14 569	14 557	14 557
държавни предприятия	55 547	55 547	34 324	34 324	15 536	15 536	6 675	6 675	6 672	6 672
частни предприятия	20 659	20 659	9 153	9 153	4 430	4 430	4 413	4 413	4 412	4 412
население	3 863	3 863	3 860	3 860	2 928	2 928	2 928	2 928	2 926	2 926
небанкови финансови институции	2 691	2 691	618	618	551	551	553	553	547	547
във валута	68 971	68 971	68 474	68 474	71 321	71 321	67 229	67 229	67 366	67 366
държавни предприятия	32 796	32 796	30 438	30 438	29 330	29 330	26 939	26 939	27 052	27 052
частни предприятия	21 178	21 178	23 032	23 032	25 915	25 915	25 008	25 008	24 868	24 868
население	527	527	537	537	575	575	552	552	550	550
небанкови финансови институции	14 470	14 470	14 467	14 467	15 501	15 501	14 730	14 730	14 896	14 896
ЧУЖДЕСТРАННИ ПАСИВИ	991 964	470 388	1 057 285	463 722	1 102 688	217 208	967 239	208 288	931 926	208 595
в левове	30 905	578	40 982	251	117 049	148	77 819	148	82 290	148
във валута	961 059	469 810	1 016 303	463 471	985 639	217 060	889 420	208 140	849 636	208 447
ДЕПОЗИТИ НА ДЪРЖАВНИЯ БЮДЖЕТ	623 243	389 886	661 066	375 262	612 516	308 264	455 749	276 941	493 890	277 167
в левове	279 397	148 602	303 993	134 043	233 679	58 074	143 968	53 203	183 111	53 203
във валута	343 846	241 284	357 073	241 219	378 837	250 190	311 781	223 738	310 779	223 964
ДЕПОЗИТИ НА ДЪРЖАВНИ ФОНДОВЕ И ИЗВЪНБЮДЖЕТНИ СМЕТКИ	80 359	3 791	61 250	3 780	61 696	4 108	56 186	3 792	102 972	3 797
в левове	22 393	145	12 961	135	12 337	135	11 207	166	16 061	166
във валута	57 966	3 646	48 289	3 645	49 359	3 973	44 979	3 626	86 911	3 631
ДЕПОЗИТИ НА МЕСТНИТЕ БЮДЖЕТИ	84 943	736	97 007	735	109 242	764	91 304	735	113 834	736
в левове	83 222	361	80 985	360	91 270	355	82 947	355	97 666	355
във валута	1 721	375	16 022	375	17 972	409	8 357	380	16 168	381
СОБСТВЕН КАПИТАЛ	576 626	- 800 009	715 452	- 708 888	992 207	- 462 586	1 059 406	- 433 699	1 075 472	- 433 103
Капитал и резерви	1 351 003	192 880	1 379 497	198 992	1 329 436	130 366	1 332 151	129 383	1 332 197	129 374
Финансов резултат	- 774 377	- 992 889	- 664 045	- 907 880	- 337 229	- 592 952	- 272 745	- 563 082	- 256 725	- 562 477

Източник: БНБ.

1.6. НОВОДОГОВОРЕНИ КРЕДИТИ ОТ ТЪРГОВСКИТЕ БАНКИ*

1.6.1. НОВОДОГОВОРЕНИ ЛЕВОВИ КРЕДИТИ ОТ ТЪРГОВСКИТЕ БАНКИ

(млн. лв.)

	Овърдрафт ¹			Краткосрочни кредити			Дългосрочни кредити		
	общо	предприятия	население	общо	предприятия	население	общо	предприятия	население
2000									
януари				84.6	84.2	0.4	19.5	9.4	10.0
февруари				92.2	91.2	1.0	35.2	17.7	17.5
март	84.2	84.2	0.0	103.9	100.6	3.3	69.4	33.4	35.9
април	17.7	17.7	0.0	55.3	52.5	2.8	56.0	19.8	36.1
май	9.6	9.5	0.0	66.2	63.2	3.0	46.7	17.7	29.1
юни	28.8	28.8	0.0	68.9	65.8	3.1	58.4	26.6	31.8
юли	32.8	32.8	0.0	129.8	128.2	1.6	68.3	44.0	24.2
август	9.8	9.7	0.1	71.5	70.6	0.9	66.1	42.1	24.0
септември	26.9	26.8	0.2	97.3	95.8	1.4	52.6	24.2	28.3
октомври	21.1	21.1	0.0	69.5	68.6	0.9	45.7	20.4	25.3
ноември	39.9	39.9	0.0	75.9	74.1	1.8	46.4	20.1	26.2
декември	38.5	38.4	0.1	144.5	142.0	2.4	62.3	28.6	33.7
2001									
януари	8.7	8.7	0.1	57.4	56.4	1.0	27.6	12.4	15.2

Източник: БНБ.

1.6.2. НОВОДОГОВОРЕНИ КРЕДИТИ ОТ ТЪРГОВСКИТЕ БАНКИ В ЕВРО

(млн. лв.)

	Овърдрафт ¹			Краткосрочни кредити			Дългосрочни кредити		
	общо	предприятия	население	общо	предприятия	население	общо	предприятия	население
2000									
януари				52.9	52.9		6.5	6.5	
февруари				34.0	34.0		7.0	7.0	
март	9.3	9.3	-	8.1	8.1	-	16.8	16.8	0.0
април	8.0	8.0	-	4.6	4.6	0.0	14.9	14.8	0.1
май	3.0	3.0	-	21.2	21.2	-	8.4	8.4	0.0
юни	4.2	4.2	-	17.0	17.0	-	10.5	10.5	0.0
юли	1.0	1.0	-	8.2	8.2	-	7.3	7.3	0.0
август	8.9	8.9	-	17.5	17.4	0.0	12.8	12.8	-
септември	8.0	8.0	-	26.6	22.1	4.4	21.8	21.8	-
октомври	23.7	23.7	-	23.2	23.2	-	14.7	14.7	0.0
ноември	1.5	1.5	0.0	15.9	15.9	-	9.1	9.1	0.1
декември	2.4	2.4	-	23.1	23.0	0.1	15.7	15.5	0.1
2001									
януари	1.2	1.2	-	2.5	2.5	-	5.5	5.5	-

* На база седмична статистическа информация.

¹ До февруари 2000 г. овърдрафтът е включен в краткосрочните кредити.

Източник: БНБ.

1.6.3. НОВОДОГОВОРЕНИ КРЕДИТИ ОТ ТЪРГОВСКИТЕ БАНКИ В ЩАТСКИ ДОЛАРИ

(млн. лв.)

	Овърдрафт ¹			Краткосрочни кредити			Дългосрочни кредити		
	общо	предприятия	население	общо	предприятия	население	общо	предприятия	население
2000									
януари				56.1	56.1		8.3	8.3	
февруари				48.2	48.2		5.7	5.7	
март	4.6	4.5	0.0	41.0	41.0	0.0	29.7	28.6	1.0
април	2.0	2.0	0.0	58.1	58.1	0.0	16.9	16.2	0.6
май	4.6	4.5	0.0	11.2	11.2	-	6.4	5.1	1.3
юни	7.1	7.1	-	5.1	5.1	0.0	4.6	3.9	0.7
юли	7.3	7.3	-	13.2	13.0	0.2	50.2	49.6	0.6
август	3.5	3.5	0.0	21.3	20.4	0.9	2.4	2.1	0.3
септември	17.3	17.2	0.0	23.5	23.5	0.0	4.2	3.2	1.0
октомври	4.4	4.3	0.0	10.1	10.0	0.2	24.5	24.0	0.5
ноември	14.2	14.2	-	13.9	13.9	0.0	4.4	3.5	0.9
декември	2.8	2.8	-	44.2	44.1	0.0	30.9	30.0	0.9
2001									
януари	1.1	1.1	-	54.7	54.5	0.2	0.9	0.5	0.4

* На база седмична статистическа информация.

¹ До февруари 2000 г. овърдрафтът е включен в краткосрочните кредити.

Източник: БНБ.

1.7. МЕСЕЧНИ БАЛАНСИ И ОТЧЕТИ ЗА ПРИХОДИТЕ И РАЗХОДИТЕ НА БАНКОВАТА СИСТЕМА

1.7.1. МЕСЕЧЕН БАЛАНС НА БАНКОВАТА СИСТЕМА КЪМ МАРТ 2000 г.
(хил. лв.)

	Общо	в това число	
		левове	валута
А К Т И В И			
ПАРИЧНИ СРЕДСТВА В КАСА И ПО РАЗПЛАЩАТЕЛНИ СМЕТКИ В БНБ	871 569	474 433	397 136
Вземания от банки и други финансови институции	3 342 187	144 583	3 197 604
Ценни книжа в оборотен портфейл	1 063 517	746 759	316 758
Ценни книжа в инвестиционен портфейл	608 368	134 162	474 206
Предоставени кредити на бюджета	4 370	4 370	0
Предоставени кредити на държавни предприятия	244 273	96 295	147 978
Предоставени кредити на частни предприятия	1 717 416	1 046 142	671 274
Предоставени кредити на граждани и домакинства	507 715	501 315	6 400
Предоставени кредити на нефинансови институции и други клиенти	2 473 774	1 648 122	825 652
ДОХОДОНОСНИ АКТИВИ	7 487 846	2 673 626	4 814 220
Активи за препродажба	12 823	12 823	0
Вземания по лихви и други активи	220 525	139 034	81 491
Дълготрайни активи	351 981	351 981	0
ОБЩО АКТИВИ	8 944 744	3 651 897	5 292 847
В т. ч. заложене активи	283 275	94 405	188 870
П А С И В И И К А П И Т А Л			
Депозити от банки	535 554	162 839	372 715
Депозити от други финансови институции	168 000	77 229	90 771
Депозити от нефинансови институции и други клиенти	5 896 406	2 644 028	3 252 378
ОБЩО ДЕПОЗИТИ	6 599 960	2 884 096	3 715 864
Краткосрочно привлечени средства	56 077	25 940	30 137
Задължения по лихви и други пасиви	713 287	518 032	195 255
Дългосрочно привлечени средства	186 147	14 344	171 803
Подчинен срочен дълг	0	0	0
ОБЩО ПАСИВИ	7 555 471	3 442 412	4 113 059
Капитал	1 009 300	1 009 300	0
Резерви	379 973	379 973	0
КАПИТАЛ И РЕЗЕРВИ	1 389 273	1 389 273	0
ОБЩО ПАСИВИ И СОБСТВЕН КАПИТАЛ	8 944 744	4 831 685	4 113 059
Кредитни заместители	616 660	198 016	418 644
Деривати	906 362	27 962	878 400
ЗАДБАЛАНСОВИ ПАСИВИ	1 523 022	225 978	1 297 044

Източник: БНБ.

1.7.2. МЕСЕЧЕН ОТЧЕТ ЗА ПРИХОДИТЕ И РАЗХОДИТЕ НА БАНКОВАТА СИСТЕМА КЪМ МАРТ 2000 г.
(хил. лв.)

	Общо	в това число	
		левове	валута
Приходи от лихви по вземания от банки и други финансови институции	35 064	1 169	33 895
Приходи от лихви по кредити на нефинансови институции и други клиенти	81 416	55 270	26 146
Приходи от ценни книжа в инвестиционен портфейл	10 667	4 366	6 301
ПРИХОДИ ОТ ЛИХВИ	127 147	60 805	66 342
Разходи за лихви по депозити на банки и други финансови институции	6 677	1 631	5 046
Разходи за лихви по депозити на нефинансови институции и други клиенти	31 314	10 712	20 602
Разходи за лихви по привлечени средства	2 840	143	2 697
РАЗХОДИ ЗА ЛИХВИ	40 831	12 486	28 345
НЕТЕН ЛИХВЕН ДОХОД	86 316	48 319	37 997
Печалба/загуба от търговия и преценка	66 509		
(намалено с провизии за загуби от кредити)	11 111		
НЕТЕН ЛИХВЕН ДОХОД И НЕТЕН ДОХОД ОТ ТЪРГОВИЯ И ПРЕОЦЕНКА	141 714		
Други нелихвени приходи	35 433		
Оперативен резултат от дейността преди разходите по икономически елементи	177 147		
Разходи по икономически елементи	95 824		
ОПЕРАТИВНА ПЕЧАЛБА/ЗАГУБА ПРЕДИ ОБЛАГАНЕ И ИЗВЪНРЕДНИ ОПЕРАЦИИ	81 323		
Печалба/загуба от преценка и извънредни приходи/разходи	21 601		
Печалба/загуба преди данъчно облагане	102 924		
Нетна печалба/загуба след данъчно облагане	70 837		
ТЕКУЩА ПЕЧАЛБА/ЗАГУБА	70 837		

Източник: БНБ.

1.7.3. МЕСЕЧЕН БАЛАНС НА БАНКОВАТА СИСТЕМА КЪМ ЮНИ 2000 г.

(хил. лв.)

	Общо	в това число	
		левове	валута
А К Т И В И			
ПАРИЧНИ СРЕДСТВА В КАСА И ПО РАЗПЛАЩАТЕЛНИ СМЕТКИ В БНБ	864 897	412 139	452 758
Вземания от банки и други финансови институции	3 188 322	112 458	3 075 864
Ценни книжа в оборотен портфейл	1 117 736	721 384	396 352
Ценни книжа в инвестиционен портфейл	594 620	139 196	455 424
Предоставени кредити на бюджета	7 507	7 507	0
Предоставени кредити на държавни предприятия	201 676	86 344	115 332
Предоставени кредити на частни предприятия	1 878 921	1 099 850	779 071
Предоставени кредити на граждани и домакинства	544 639	535 879	8 760
Предоставени кредити на нефинансови институции и други клиенти	2 632 743	1 729 580	903 163
ДОХОДОНОСНИ АКТИВИ	7 533 421	2 702 618	4 830 803
Активи за препродажба	12 282	12 282	0
Вземания по лихви и други активи	206 907	131 534	75 373
Дълготрайни активи	369 254	369 254	0
ОБЩО АКТИВИ	8 986 761	3 627 827	5 358 934
В т. ч. заложен активи	304 243	125 633	178 610
П А С И В И И К А П И Т А Л			
Депозити от банки	507 985	151 240	356 745
Депозити от други финансови институции	177 074	85 233	91 841
Депозити от нефинансови институции и други клиенти	5 952 667	2 657 906	3 294 761
ОБЩО ДЕПОЗИТИ	6 637 726	2 894 379	3 743 347
Краткосрочно привлечени средства	85 106	30 975	54 131
Задължения по лихви и други пасиви	629 498	445 049	184 449
Дългосрочно привлечени средства	201 878	21 369	180 509
Подчинен срочен дълг	0	0	0
ОБЩО ПАСИВИ	7 554 208	3 391 772	4 162 436
Капитал	1 042 600	1 042 600	0
Резерви	389 953	389 953	0
КАПИТАЛ И РЕЗЕРВИ	1 432 553	1 432 553	0
ОБЩО ПАСИВИ И СОБСТВЕН КАПИТАЛ	8 986 761	4 824 325	4 162 436
Кредитни заместители	634 480	210 548	423 932
Деривати	679 785	17 605	662 180
ЗАДБАЛАНСОВИ ПАСИВИ	1 314 265	228 153	1 086 112

Източник: БНБ.

1.7.4. МЕСЕЧЕН ОТЧЕТ ЗА ПРИХОДИТЕ И РАЗХОДИТЕ НА БАНКОВАТА СИСТЕМА КЪМ ЮНИ 2000 г.

(хил. лв.)

	Общо	в това число	
		левове	валута
Приходи от лихви по вземания от банки и други финансови институции	78 274	2 634	75 640
Приходи от лихви по кредити на нефинансови институции и други клиенти	169 906	114 882	55 024
Приходи от ценни книжа в инвестиционен портфейл	21 388	9 038	12 350
ПРИХОДИ ОТ ЛИХВИ	269 568	126 554	143 014
Разходи за лихви по депозити на банки и други финансови институции	15 213	4 513	10 700
Разходи за лихви по депозити на нефинансови институции и други клиенти	64 969	21 637	43 332
Разходи за лихви по привлечени средства	6 427	466	5 961
РАЗХОДИ ЗА ЛИХВИ	86 609	26 616	59 993
НЕТЕН ЛИХВЕН ДОХОД	182 959	99 938	83 021
Печалба/загуба от търговия и преоценка	92 316		
(намалено с провизии за загуби от кредити)	18 322		
НЕТЕН ЛИХВЕН ДОХОД И НЕТЕН ДОХОД ОТ ТЪРГОВИЯ И ПРЕОЦЕНКА	256 953		
Други нелихвени приходи	90 709		
Оперативен резултат от дейността преди разходите по икономически елементи	347 662		
Разходи по икономически елементи	205 416		
ОПЕРАТИВНА ПЕЧАЛБА/ЗАГУБА ПРЕДИ ОБЛАГАНЕ И ИЗВЪНРЕДНИ ОПЕРАЦИИ	142 246		
Печалба/загуба от преоценка и извънредни приходи/разходи	26 808		
Печалба/загуба преди данъчно облагане	169 054		
Нетна печалба/загуба след данъчно облагане	121 916		
ТЕКУЩА ПЕЧАЛБА/ЗАГУБА	121 916		

Източник: БНБ.

1.7.5. МЕСЕЧЕН БАЛАНС НА БАНКОВАТА СИСТЕМА КЪМ СЕПТЕМВРИ 2000 г.
(хил. лв.)

	Общо	в това число	
		левове	валута
А К Т И В И			
ПАРИЧНИ СРЕДСТВА В КАСА И ПО РАЗПЛАЩАТЕЛНИ СМЕТКИ В БНБ	751 164	427 126	324 038
Вземания от банки и други финансови институции	4 223 983	139 952	4 084 031
Ценни книжа в оборотен портфейл	1 167 447	715 390	452 057
Ценни книжа в инвестиционен портфейл	515 721	115 167	400 554
Предоставени кредити на бюджета	5 619	5 619	0
Предоставени кредити на държавни предприятия	130 318	61 351	68 967
Предоставени кредити на частни предприятия	2 111 145	1 205 610	905 535
Предоставени кредити на граждани и домакинства	560 411	544 842	15 569
Предоставени кредити на нефинансови институции и други клиенти	2 807 493	1 817 422	990 071
ДОХОДНОСНИ АКТИВИ	8 714 644	2 787 931	5 926 713
Активи за препродажба	14 936	14 936	0
Вземания по лихви и други активи	214 439	135 849	78 590
Дълготрайни активи	379 047	379 047	0
ОБЩО АКТИВИ	10 074 230	3 744 889	6 329 341
В т. ч. заложенi активи	558 966	237 860	321 106
П А С И В И И К А П И Т А Л			
Депозити от банки	737 278	218 218	519 060
Депозити от други финансови институции	125 812	69 665	56 147
Депозити от нефинансови институции и други клиенти	6 643 183	2 971 912	3 671 271
ОБЩО ДЕПОЗИТИ	7 506 273	3 259 795	4 246 478
Краткосрочно привлечени средства	130 432	42 327	88 105
Задължения по лихви и други пасиви	751 125	540 984	210 141
Дългосрочно привлечени средства	222 095	23 410	198 685
Подчинен срочен дълг	0	0	0
ОБЩО ПАСИВИ	8 609 925	3 866 516	4 743 409
Капитал	1 072 128	1 072 128	0
Резерви	392 177	392 177	0
КАПИТАЛ И РЕЗЕРВИ	1 464 305	1 464 305	0
ОБЩО ПАСИВИ И СОБСТВЕН КАПИТАЛ	10 074 230	5 330 821	4 743 409
Кредитни заместители	734 339	261 276	473 063
Деривати	408 699	56 253	352 446
ЗАДБАЛАНСОВИ ПАСИВИ	1 143 038	317 529	825 509

Източник: БНБ.

1.7.6. МЕСЕЧЕН ОТЧЕТ ЗА ПРИХОДИТЕ И РАЗХОДИТЕ НА БАНКОВАТА СИСТЕМА КЪМ СЕПТЕМВРИ 2000 г.
(хил. лв.)

	Общо	в това число	
		левове	валута
Приходи от лихви по вземания от банки и други финансови институции	133 657	4 097	129 560
Приходи от лихви по кредити на нефинансови институции и други клиенти	261 699	177 588	84 111
Приходи от ценни книжа в инвестиционен портфейл	32 120	13 193	18 927
ПРИХОДИ ОТ ЛИХВИ	427 476	194 878	232 598
Разходи за лихви по депозити на банки и други финансови институции	23 509	6 907	16 602
Разходи за лихви по депозити на нефинансови институции и други клиенти	101 280	33 607	67 673
Разходи за лихви по привлечени средства	10 827	875	9 952
РАЗХОДИ ЗА ЛИХВИ	135 616	41 389	94 227
НЕТЕН ЛИХВЕН ДОХОД	291 860	153 489	138 371
Печалба/загуба от търговия и преоценка	283 006		
(намалено с провизии за загуби от кредити)	103 058		
НЕТЕН ЛИХВЕН ДОХОД И НЕТЕН ДОХОД ОТ ТЪРГОВИЯ И ПРЕОЦЕНКА	471 808		
Други нелихвени приходи	141 178		
Оперативен резултат от дейността преди разходите по икономически елементи	612 986		
Разходи по икономически елементи	316 188		
ОПЕРАТИВНА ПЕЧАЛБА/ЗАГУБА ПРЕДИ ОБЛАГАНЕ И ИЗВЪНРЕДНИ ОПЕРАЦИИ	296 798		
Печалба/загуба от преоценка и извънредни приходи/разходи	53 303		
Печалба/загуба преди данъчно облагане	350 101		
Нетна печалба/загуба след данъчно облагане	238 811		
ТЕКУЩА ПЕЧАЛБА/ЗАГУБА	238 811		

Източник: БНБ.

1.7.7. МЕСЕЧЕН БАЛАНС НА БАНКОВАТА СИСТЕМА КЪМ ДЕКЕМВРИ 2000 г.

(хил. лв.)

	Общо	в това число	
		левове	валута
А К Т И В И			
ПАРИЧНИ СРЕДСТВА В КАСА И ПО РАЗПЛАЩАТЕЛНИ СМЕТКИ В БНБ	736 961	449 384	287 577
Вземания от банки и други финансови институции	3 895 202	182 265	3 712 937
Ценни книжа в оборотен портфейл	1 061 816	701 869	359 947
Ценни книжа в инвестиционен портфейл	436 999	162 425	274 574
Предоставени кредити на бюджета	3 445	3 445	0
Предоставени кредити на държавни предприятия	117 034	54 400	62 634
Предоставени кредити на частни предприятия	2 332 882	1 326 054	1 006 828
Предоставени кредити на граждани и домакинства	568 893	556 407	12 486
Предоставени кредити на нефинансови институции и други клиенти	3 022 254	1 940 306	1 081 948
ДОХОДОНОСНИ АКТИВИ	8 416 271	2 986 865	5 429 406
Активи за препродажба	8 483	8 483	0
Вземания по лихви и други активи	205 058	136 618	68 440
Дълготрайни активи	406 747	406 747	0
ОБЩО АКТИВИ	9 773 520	3 988 097	5 785 423
В т. ч. заложені активи	517 871	247 820	270 051
П А С И В И И К А П И Т А Л			
Депозити от банки	583 591	211 532	372 059
Депозити от други финансови институции	142 921	88 278	54 643
Депозити от нефинансови институции и други клиенти	6 389 689	2 855 923	3 533 766
ОБЩО ДЕПОЗИТИ	7 116 201	3 155 733	3 960 468
Краткосрочно привлечени средства	199 735	89 945	109 790
Задължения по лихви и други пасиви	684 622	467 367	217 255
Дългосрочно привлечени средства	272 800	24 992	247 808
Подчинен срочен дълг	0	0	0
ОБЩО ПАСИВИ	8 273 358	3 738 037	4 535 321
Капитал	1 105 289	1 105 289	0
Резерви	394 873	394 873	0
КАПИТАЛ И РЕЗЕРВИ	1 500 162	1 500 162	0
ОБЩО ПАСИВИ И СОБСТВЕН КАПИТАЛ	9 773 520	5 238 199	4 535 321
Кредитни заместители	761 774	300 999	460 775
Деривати	377 175	82 783	294 392
ЗАДБАЛАНСОВИ ПАСИВИ	1 138 949	383 782	755 167

Източник: БНБ.

1.7.8. МЕСЕЧЕН ОТЧЕТ ЗА ПРИХОДИТЕ И РАЗХОДИТЕ НА БАНКОВАТА СИСТЕМА КЪМ ДЕКЕМВРИ 2000 г.

(хил. лв.)

	Общо	в това число	
		левове	валута
Приходи от лихви по вземания от банки и други финансови институции	193 142	5 937	187 205
Приходи от лихви по кредити на нефинансови институции и други клиенти	367 608	248 985	118 623
Приходи от ценни книжа в инвестиционен портфейл	40 232	18 682	21 550
ПРИХОДИ ОТ ЛИХВИ	600 982	273 604	327 378
Разходи за лихви по депозити на банки и други финансови институции	32 102	9 607	22 495
Разходи за лихви по депозити на нефинансови институции и други клиенти	138 615	45 396	93 219
Разходи за лихви по привлечени средства	15 822	1 537	14 285
РАЗХОДИ ЗА ЛИХВИ	186 539	56 540	129 999
НЕТЕН ЛИХВЕН ДОХОД	414 443	217 064	197 379
Печалба/загуба от търговия и преоценка	332 007		
(намалено с провизии за загуби от кредити)	64 634		
НЕТЕН ЛИХВЕН ДОХОД И НЕТЕН ДОХОД ОТ ТЪРГОВИЯ И ПРЕОЦЕНКА	681 816		
Други нелихвени приходи	190 321		
Оперативен резултат от дейността преди разходите по икономически елементи	872 137		
Разходи по икономически елементи	468 959		
ОПЕРАТИВНА ПЕЧАЛБА/ЗАГУБА ПРЕДИ ОБЛАГАНЕ И ИЗВЪНРЕДНИ ОПЕРАЦИИ	403 178		
Печалба/загуба от преоценка и извънредни приходи/разходи	14 285		
Печалба/загуба преди данъчно облагане	417 463		
Нетна печалба/загуба след данъчно облагане	282 701		
ТЕКУЩА ПЕЧАЛБА/ЗАГУБА	282 701		

Източник: БНБ.

1.8. ГРУПИ БАНКИ*

(към 31 декември 2000 г.)

Код	Банка
I група	
200	Обединена българска банка
300	Банка ДСК
621	Булбанк
II група	
400	СЖ Експресбанк
440	БНП – Дрезднербанк, България
660	ТБ „Биохим“
800	ТБ „Хеброс“
920	Българска пощенска банка
III група	
130	Общинска банка
150	Първа инвестиционна банка
155	Райфайзенбанк, България
320	Росексимбанк
790	Централна кооперативна банка
888	Стопанска и инвестиционна банка
IV група	
120	Нефтинвестбанк
160	Българо-американска кредитна банка
170	Евробанк
195	Юнионбанк
220	Корпоративна търговска банка
240	Демирбанк, България
260	Токуда кредит експрес банк
470	Първа източна международна банка
480	Интернешънал комършал банк, България
545	ЧПБ „Тексим“
561	ТБ „България-инвест“
620	Насърчителна банка
890	Международна банка за търговия и развитие
V група	
140	Хипофрайнсбанк, България, клон София
145	ИНГ банк Н.В., клон София
180	Сосиете женерал, клон София
190	Хиосбанк, клон София
199	Национална банка на Гърция, клон София
250	Ситибанк Н. А., клон София
350	Те-Дже зираат банкасы, клон София
898	Алфа банка, клон София

* Банките са разделени на пет групи в зависимост от размера на балансовото им число. Промените в групите ще се извършват при наличието на достатъчно основание, че изменението на балансовото число е резултат от фундаментални фактори.

I група над 500 млн. лв.
 II група 300 – 500 млн. лв.
 III група 100 – 300 млн. лв.
 IV група до 100 млн. лв.
 V група клонове на чуждестранни банки

Източник: БНБ.

1.9. КАПИТАЛОВА АДЕКВАТНОСТ НА ТЪРГОВСКИТЕ БАНКИ КЪМ 31 ДЕКЕМВРИ 2000 г. (по Наредба № 8)

Групи банки	Капиталова база (хил. лв.)	Общ рисков компонент (2000.2+3000.2+4000.2) (хил. лв.)	Обща капиталова адекватност (1000/5100) (%)
I група	738 364	1 779 673	41.49
II група	258 371	942 864	27.40
III група	148 057	695 176	21.30
IV група	233 179	448 492	51.99
Общо за банковата система	1 377 971	3 866 204	35.64

Забележка: В изчисленията за банковата система не участва V група.

Източник: БНБ.

1.10. СЪСТОЯНИЕ НА КРЕДИТНИЯ ПОРТФЕЙЛ НА ТЪРГОВСКИТЕ БАНКИ

Групи банки	Кредити	XII.2000 г.
I група		
	ВСИЧКО (хил. лв.)	3 618 149
	Редовни (%)	96.98
	Под наблюдение (%)	0.97
	Нередовни (%)	0.58
	Съмнителни (%)	0.50
	Загуба (%)	0.97
	Провизии (%)	3.99
II група		
	ВСИЧКО (хил. лв.)	1 651 863
	Редовни (%)	84.56
	Под наблюдение (%)	3.23
	Нередовни (%)	0.77
	Съмнителни (%)	0.85
	Загуба (%)	10.59
	Провизии (%)	12.53
III група		
	ВСИЧКО (хил. лв.)	881 150
	Редовни (%)	90.45
	Под наблюдение (%)	5.99
	Нередовни (%)	0.54
	Съмнителни (%)	0.96
	Загуба (%)	2.07
	Провизии (%)	5.61
IV група		
	ВСИЧКО (хил. лв.)	551 850
	Редовни (%)	80.30
	Под наблюдение (%)	10.08
	Нередовни (%)	2.25
	Съмнителни (%)	3.53
	Загуба (%)	3.84
	Провизии (%)	8.82
V група		
	ВСИЧКО (хил. лв.)	692 053
	Редовни (%)	92.52
	Под наблюдение (%)	1.55
	Нередовни (%)	5.14
	Съмнителни (%)	0.22
	Загуба (%)	0.57
	Провизии (%)	4.08
Общо за банковата система		
	ВСИЧКО (хил. лв.)	7 395 065
	Редовни (%)	91.77
	Под наблюдение (%)	2.81
	Нередовни (%)	1.17
	Съмнителни (%)	0.83
	Загуба (%)	3.43
	Провизии (%)	6.46

Източник: БНБ.

1.11. СЪОТНОШЕНИЯ НА ВИСОКОЛИКВИДНИ АКТИВИ

(като процент от депозитите)

Групи търговски банки	XII.2000 г.*
I група	
Първична ликвидност	8.97
Вторична ликвидност	21.94
II група	
Първична ликвидност	10.07
Вторична ликвидност	31.48
III група	
Първична ликвидност	15.49
Вторична ликвидност	40.52
IV група	
Първична ликвидност	16.20
Вторична ликвидност	28.44
V група	
Първична ликвидност	8.26
Вторична ликвидност	9.10
Общо за банковата система	
Първична ликвидност	10.36
Вторична ликвидност	25.98

* Вторичната ликвидност е представена като отношение на високоликвидните активи към привлечените средства по смисъла на Наредба № 11 на БНБ.

Източник: БНБ.

1.12. МЕСЕЧНИ БАЛАНСИ И ОТЧЕТИ ЗА ПРИХОДИТЕ И РАЗХОДИТЕ НА БАНКИТЕ ПО ГРУПИ

1.12.1. МЕСЕЧЕН БАЛАНС НА БАНКИТЕ ОТ ПЪРВА ГРУПА КЪМ ДЕКЕМВРИ 2000 г.

(хил. лв.)

	Общо	в това число	
		левове	валута
А К Т И В И			
ПАРИЧНИ СРЕДСТВА В КАСА И ПО РАЗПЛАЩАТЕЛНИ СМЕТКИ В БНБ	326 939	176 800	150 139
Вземания от банки и други финансови институции	2 371 951	65 115	2 306 836
Ценни книжа в оборотен портфейл	471 196	388 254	82 942
Ценни книжа в инвестиционен портфейл	322 873	151 562	171 311
Предоставени кредити на бюджета	1 187	1 187	0
Предоставени кредити на държавни предприятия	48 491	21 830	26 661
Предоставени кредити на частни предприятия	556 324	397 863	158 461
Предоставени кредити на граждани и домакинства	495 925	495 645	280
Предоставени кредити на нефинансови институции и други клиенти	1 101 927	916 525	185 402
ДОХОДОНОСНИ АКТИВИ	4 267 947	1 521 456	2 746 491
Активи за препродажба	0	0	0
Вземания по лихви и други активи	106 650	68 519	38 131
Дълготрайни активи	172 056	172 056	0
ОБЩО АКТИВИ	4 873 592	1 938 831	2 934 761
В т. ч. заложените активи	247 150	128 340	118 810
П А С И В И И К А П И Т А Л			
Депозити от банки	55 646	10 806	44 840
Депозити от други финансови институции	25 092	12 139	12 953
Депозити от нефинансови институции и други клиенти	3 564 341	1 724 506	1 839 835
ОБЩО ДЕПОЗИТИ	3 645 079	1 747 451	1 897 628
Краткосрочно привлечени средства	13 200	12 984	216
Задължения по лихви и други пасиви	380 735	340 956	39 779
Дългосрочно привлечени средства	42 598	0	42 598
Подчинен срочен дълг	0	0	0
ОБЩО ПАСИВИ	4 081 612	2 101 391	1 980 221
Капитал	550 951	550 951	0
Резерви	241 029	241 029	0
КАПИТАЛ И РЕЗЕРВИ	791 980	791 980	0
ОБЩО ПАСИВИ И СОБСТВЕН КАПИТАЛ	4 873 592	2 893 371	1 980 221
Кредитни заместители	212 685	30 325	182 360
Деривати	69 563	5 572	63 991
ЗАДБАЛАНСОВИ ПАСИВИ	282 248	35 897	246 351

Източник: БНБ.

1.12.2. МЕСЕЧЕН ОТЧЕТ ЗА ПРИХОДИТЕ И РАЗХОДИТЕ НА БАНКИТЕ ОТ ПЪРВА ГРУПА КЪМ ДЕКЕМВРИ 2000 г.

(хил. лв.)

	Общо	в това число	
		левове	валута
Приходи от лихви по вземания от банки и други финансови институции	110 429	1 610	108 819
Приходи от лихви по кредити на нефинансови институции и други клиенти	160 008	135 466	24 542
Приходи от ценни книжа в инвестиционен портфейл	23 307	6 822	16 485
ПРИХОДИ ОТ ЛИХВИ	293 744	143 898	149 846
Разходи за лихви по депозити на банки и други финансови институции	2 494	451	2 043
Разходи за лихви по депозити на нефинансови институции и други клиенти	75 268	33 683	41 585
Разходи за лихви по привлечени средства	367	186	181
РАЗХОДИ ЗА ЛИХВИ	78 129	34 320	43 809
НЕТЕН ЛИХВЕН ДОХОД	215 615	109 578	106 037
Печалба/загуба от търговия и преоценка	241 995		
(намалено с провизии за загуби от кредити)	8 347		
НЕТЕН ЛИХВЕН ДОХОД И НЕТЕН ДОХОД ОТ ТЪРГОВИЯ И ПРЕОЦЕНКА	449 263		
Други нелихвени приходи	78 564		
Оперативен резултат от дейността преди разходите по икономически елементи	527 827		
Разходи по икономически елементи	185 374		
ОПЕРАТИВНА ПЕЧАЛБА/ЗАГУБА ПРЕДИ ОБЛАГАНЕ И ИЗВЪНРЕДНИ ОПЕРАЦИИ	342 453		
Печалба/загуба от преоценка и извънредни приходи/разходи	5 474		
Печалба/загуба преди данъчно облагане	347 927		
Нетна печалба/загуба след данъчно облагане	238 607		
ТЕКУЩА ПЕЧАЛБА/ЗАГУБА	238 607		

Източник: БНБ.

1.12.3. МЕСЕЧЕН БАЛАНС НА БАНКИТЕ ОТ ВТОРА ГРУПА КЪМ ДЕКЕМВРИ 2000 г.
(хил. лв.)

	Общо	в това число	
		левове	валута
А К Т И В И			
ПАРИЧНИ СРЕДСТВА В КАСА И ПО РАЗПЛАЩАТЕЛНИ СМЕТКИ В БНБ	170 144	119 505	50 639
Вземания от банки и други финансови институции	794 068	55 738	738 330
Ценни книжа в оборотен портфейл	287 142	125 709	161 433
Ценни книжа в инвестиционен портфейл	99 006	3 086	95 920
Предоставени кредити на бюджета	208	208	0
Предоставени кредити на държавни предприятия	42 534	18 100	24 434
Предоставени кредити на частни предприятия	562 058	431 516	130 542
Предоставени кредити на граждани и домакинства	46 004	45 469	535
Предоставени кредити на нефинансови институции и други клиенти	650 804	495 293	155 511
ДОХОДНОСНИ АКТИВИ	1 831 020	679 826	1 151 194
Активи за препродажба	3 475	3 475	0
Вземания по лихви и други активи	28 845	23 687	5 158
Дълготрайни активи	109 428	109 428	0
ОБЩО АКТИВИ	2 142 912	935 921	1 206 991
В т. ч. заложені активи	143 269	43 434	99 835
П А С И В И И К А П И Т А Л			
Депозити от банки	76 063	34 921	41 142
Депозити от други финансови институции	15 441	11 867	3 574
Депозити от нефинансови институции и други клиенти	1 598 021	625 943	972 078
ОБЩО ДЕПОЗИТИ	1 689 525	672 731	1 016 794
Краткосрочно привлечени средства	19 150	19 150	0
Задължения по лихви и други пасиви	110 684	59 149	51 535
Дългосрочно привлечени средства	34 363	2 097	32 266
Подчинен срочен дълг	0	0	0
ОБЩО ПАСИВИ	1 853 722	753 127	1 100 595
Капитал	200 131	200 131	0
Резерви	89 059	89 059	0
КАПИТАЛ И РЕЗЕРВИ	289 190	289 190	0
ОБЩО ПАСИВИ И СОБСТВЕН КАПИТАЛ	2 142 912	1 042 317	1 100 595
Кредитни заместители	151 186	53 313	97 873
Деривати	31 322	4 789	26 533
ЗАДБАЛАНСОВИ ПАСИВИ	182 508	58 102	124 406

Източник: БНБ.

1.12.4. МЕСЕЧЕН ОТЧЕТ ЗА ПРИХОДИТЕ И РАЗХОДИТЕ НА БАНКИТЕ ОТ ВТОРА ГРУПА КЪМ ДЕКЕМВРИ 2000 г.
(хил. лв.)

	Общо	в това число	
		левове	валута
Приходи от лихви по вземания от банки и други финансови институции	39 116	2 021	37 095
Приходи от лихви по кредити на нефинансови институции и други клиенти	74 449	58 415	16 034
Приходи от ценни книжа в инвестиционен портфейл	10 567	7 871	2 696
ПРИХОДИ ОТ ЛИХВИ	124 132	68 307	55 825
Разходи за лихви по депозити на банки и други финансови институции	3 274	1 283	1 991
Разходи за лихви по депозити на нефинансови институции и други клиенти	32 590	5 861	26 729
Разходи за лихви по привлечени средства	1 598	23	1 575
РАЗХОДИ ЗА ЛИХВИ	37 462	7 167	30 295
НЕТЕН ЛИХВЕН ДОХОД	86 670	61 140	25 530
Печалба/загуба от търговия и преоценка	46 645		
(намалено с провизии за загуби от кредити)	33 763		
НЕТЕН ЛИХВЕН ДОХОД И НЕТЕН ДОХОД ОТ ТЪРГОВИЯ И ПРЕОЦЕНКА	99 552		
Други нелихвени приходи	67 125		
Оперативен резултат от дейността преди разходите по икономически елементи	166 677		
Разходи по икономически елементи	132 570		
ОПЕРАТИВНА ПЕЧАЛБА/ЗАГУБА ПРЕДИ ОБЛАГАНЕ И ИЗВЪНРЕДНИ ОПЕРАЦИИ	34 107		
Печалба/загуба от преоценка и извънредни приходи/разходи	- 498		
Печалба/загуба преди данъчно облагане	33 609		
Нетна печалба/загуба след данъчно облагане	20 172		
ТЕКУЩА ПЕЧАЛБА/ЗАГУБА	20 172		

Източник: БНБ.

1.12.5. МЕСЕЧЕН БАЛАНС НА БАНКИТЕ ОТ ТРЕТА ГРУПА КЪМ ДЕКЕМВРИ 2000 г.

(хил. лв.)

	Общо	в това число	
		левове	валута
А К Т И В И			
ПАРИЧНИ СРЕДСТВА В КАСА И ПО РАЗПЛАЩАТЕЛНИ СМЕТКИ В БНБ	139 246	93 961	45 285
Вземания от банки и други финансови институции	277 443	16 562	260 881
Ценни книжа в оборотен портфейл	227 621	143 513	84 108
Ценни книжа в инвестиционен портфейл	2 977	2 969	8
Предоставени кредити на бюджета	2 043	2 043	0
Предоставени кредити на държавни предприятия	17 388	11 587	5 801
Предоставени кредити на частни предприятия	523 844	252 085	271 759
Предоставени кредити на граждани и домакинства	11 037	9 836	1 201
Предоставени кредити на нефинансови институции и други клиенти	554 312	275 551	278 761
ДОХОДОНОСНИ АКТИВИ	1 062 353	438 595	623 758
Активи за препродажба	235	235	0
Вземания по лихви и други активи	27 371	17 974	9 397
Дълготрайни активи	58 446	58 446	0
ОБЩО АКТИВИ	1 287 651	609 211	678 440
В т. ч. заложені активи	103 546	69 199	34 347
П А С И В И И К А П И Т А Л			
Депозити от банки	143 154	88 649	54 505
Депозити от други финансови институции	38 870	24 731	14 139
Депозити от нефинансови институции и други клиенти	716 732	338 114	378 618
ОБЩО ДЕПОЗИТИ	898 756	451 494	447 262
Краткосрочно привлечени средства	85 599	18 058	67 541
Задължения по лихви и други пасиви	89 752	40 066	49 686
Дългосрочно привлечени средства	56 226	17 383	38 843
Подчинен срочен дълг	0	0	0
ОБЩО ПАСИВИ	1 130 333	527 001	603 332
Капитал	112 128	112 128	0
Резерви	45 190	45 190	0
КАПИТАЛ И РЕЗЕРВИ	157 318	157 318	0
ОБЩО ПАСИВИ И СОБСТВЕН КАПИТАЛ	1 287 651	684 319	603 332
Кредитни заместители	184 906	88 571	96 335
Деривати	139 028	29 604	109 424
ЗАДБАЛАНСОВИ ПАСИВИ	323 934	118 175	205 759

Източник: БНБ.

1.12.6. МЕСЕЧЕН ОТЧЕТ ЗА ПРИХОДИТЕ И РАЗХОДИТЕ НА БАНКИТЕ ОТ ТРЕТА ГРУПА КЪМ ДЕКЕМВРИ 2000 г.

(хил. лв.)

	Общо	в това число	
		левове	валута
Приходи от лихви по вземания от банки и други финансови институции	15 865	1 720	14 145
Приходи от лихви по кредити на нефинансови институции и други клиенти	59 507	30 962	28 545
Приходи от ценни книжа в инвестиционен портфейл	4 835	3 212	1 623
ПРИХОДИ ОТ ЛИХВИ	80 207	35 894	44 313
Разходи за лихви по депозити на банки и други финансови институции	7 964	2 811	5 153
Разходи за лихви по депозити на нефинансови институции и други клиенти	14 885	3 257	11 628
Разходи за лихви по привлечени средства	6 491	822	5 669
РАЗХОДИ ЗА ЛИХВИ	29 340	6 890	22 450
НЕТЕН ЛИХВЕН ДОХОД	50 867	29 004	21 863
Печалба/загуба от търговия и преоценка (намалено с провизии за загуби от кредити)	25 903	-2 248	
НЕТЕН ЛИХВЕН ДОХОД И НЕТЕН ДОХОД ОТ ТЪРГОВИЯ И ПРЕОЦЕНКА	79 018		
Други нелихвени приходи	13 202		
Оперативен резултат от дейността преди разходите по икономически елементи	92 220		
Разходи по икономически елементи	74 992		
ОПЕРАТИВНА ПЕЧАЛБА/ЗАГУБА ПРЕДИ ОБЛАГАНЕ И ИЗВЪНРЕДНИ ОПЕРАЦИИ	17 228		
Печалба/загуба от преоценка и извънредни приходи/разходи	3 184		
Печалба/загуба преди данъчно облагане	20 412		
Нетна печалба/загуба след данъчно облагане	15 530		
ТЕКУЩА ПЕЧАЛБА/ЗАГУБА	15 530		

Източник: БНБ.

1.12.7. МЕСЕЧЕН БАЛАНС НА БАНКИТЕ ОТ ЧЕТВЪРТА ГРУПА КЪМ ДЕКЕМВРИ 2000 г.
(хил. лв.)

	Общо	в това число	
		левове	валута
А К Т И В И			
ПАРИЧНИ СРЕДСТВА В КАСА И ПО РАЗПЛАЩАТЕЛНИ СМЕТКИ В БНБ	56 500	38 944	17 556
Вземания от банки и други финансови институции	195 190	40 315	154 875
Ценни книжа в оборотен портфейл	60 182	33 683	26 499
Ценни книжа в инвестиционен портфейл	12 046	4 711	7 335
Предоставени кредити на бюджета	7	7	0
Предоставени кредити на държавни предприятия	8 621	2 883	5 738
Предоставени кредити на частни предприятия	285 171	94 595	190 576
Предоставени кредити на граждани и домакинства	14 168	4 064	10 104
Предоставени кредити на нефинансови институции и други клиенти	307 967	101 549	206 418
ДОХОДНОСНИ АКТИВИ	575 385	180 258	395 127
Активи за препродажба	4 773	4 773	0
Вземания по лихви и други активи	34 993	25 005	9 988
Дълготрайни активи	53 173	53 173	0
ОБЩО АКТИВИ	724 824	302 153	422 671
В т. ч. заложен активи	23 906	6 847	17 059
П А С И В И И К А П И Т А Л			
Депозити от банки	39 055	14 774	24 281
Депозити от други финансови институции	47 090	35 385	11 705
Депозити от нефинансови институции и други клиенти	262 556	98 589	163 967
ОБЩО ДЕПОЗИТИ	348 701	148 748	199 953
Краткосрочно привлечени средства	12 542	12 486	56
Задължения по лихви и други пасиви	51 709	20 175	31 534
Дългосрочно привлечени средства	69 922	5 512	64 410
Подчинен срочен дълг	0	0	0
ОБЩО ПАСИВИ	482 874	186 921	295 953
Капитал	223 532	223 532	0
Резерви	18 418	18 418	0
КАПИТАЛ И РЕЗЕРВИ	241 950	241 950	0
ОБЩО ПАСИВИ И СОБСТВЕН КАПИТАЛ	724 824	428 871	295 953
Кредитни заместители	103 473	77 958	25 515
Деривати	22 053	9 954	12 099
ЗАДБАЛАНСОВИ ПАСИВИ	125 526	87 912	37 614

Източник: БНБ.

1.12.8. МЕСЕЧЕН ОТЧЕТ ЗА ПРИХОДИТЕ И РАЗХОДИТЕ НА БАНКИТЕ ОТ ЧЕТВЪРТА ГРУПА КЪМ ДЕКЕМВРИ 2000 г.
(хил. лв.)

	Общо	в това число	
		левове	валута
Приходи от лихви по вземания от банки и други финансови институции	15 062	347	14 715
Приходи от лихви по кредити на нефинансови институции и други клиенти	44 845	13 877	30 968
Приходи от ценни книжа в инвестиционен портфейл	1 158	412	746
ПРИХОДИ ОТ ЛИХВИ	61 065	14 636	46 429
Разходи за лихви по депозити на банки и други финансови институции	8 753	1 267	7 486
Разходи за лихви по депозити на нефинансови институции и други клиенти	8 319	1 568	6 751
Разходи за лихви по привлечени средства	5 532	408	5 124
РАЗХОДИ ЗА ЛИХВИ	22 604	3 243	19 361
НЕТЕН ЛИХВЕН ДОХОД	38 461	11 393	27 068
Печалба/загуба от търговия и преоценка	13 593		
(намалено с провизии за загуби от кредити)	17 853		
НЕТЕН ЛИХВЕН ДОХОД И НЕТЕН ДОХОД ОТ ТЪРГОВИЯ И ПРЕОЦЕНКА	34 201		
Други нелихвени приходи	21 662		
Оперативен резултат от дейността преди разходите по икономически елементи	55 863		
Разходи по икономически елементи	47 103		
ОПЕРАТИВНА ПЕЧАЛБА/ЗАГУБА ПРЕДИ ОБЛАГАНЕ И ИЗВЪНРЕДНИ ОПЕРАЦИИ	8 760		
Печалба/загуба от преоценка и извънредни приходи/разходи	5 327		
Печалба/загуба преди данъчно облагане	14 087		
Нетна печалба/загуба след данъчно облагане	9 857		
ТЕКУЩА ПЕЧАЛБА/ЗАГУБА	9 857		

Източник: БНБ.

1.12.9. МЕСЕЧЕН БАЛАНС НА БАНКИТЕ ОТ ПЕТА ГРУПА КЪМ ДЕКЕМВРИ 2000 г.

(хил. лв.)

	Общо	в това число	
		левове	валута
А К Т И В И			
ПАРИЧНИ СРЕДСТВА В КАСА И ПО РАЗПЛАЩАТЕЛНИ СМЕТКИ В БНБ	44 132	20 174	23 958
Вземания от банки и други финансови институции	256 550	4 535	252 015
Ценни книжа в оборотен портфейл	15 675	10 710	4 965
Ценни книжа в инвестиционен портфейл	97	97	0
Предоставени кредити на бюджета	0	0	0
Предоставени кредити на държавни предприятия	0	0	0
Предоставени кредити на частни предприятия	405 485	149 995	255 490
Предоставени кредити на граждани и домакинства	1 759	1 393	366
Предоставени кредити на нефинансови институции и други клиенти	407 244	151 388	255 856
ДОХОДОНОСНИ АКТИВИ	679 566	166 730	512 836
Активи за препродажба	0	0	0
Вземания по лихви и други активи	7 199	1 433	5 766
Дълготрайни активи	13 644	13 644	0
ОБЩО АКТИВИ	744 541	201 981	542 560
В т. ч. заложені активи	0	0	0
П А С И В И И К А П И Т А Л			
Депозити от банки	269 673	62 382	207 291
Депозити от други финансови институции	16 428	4 156	12 272
Депозити от нефинансови институции и други клиенти	248 039	68 771	179 268
ОБЩО ДЕПОЗИТИ	534 140	135 309	398 831
Краткосрочно привлечени средства	69 244	27 267	41 977
Задължения по лихви и други пасиви	51 742	7 021	44 721
Дългосрочно привлечени средства	69 691	0	69 691
Подчинен срочен дълг	0	0	0
ОБЩО ПАСИВИ	724 817	169 597	555 220
Капитал	18 547	18 547	0
Резерви	1 177	1 177	0
КАПИТАЛ И РЕЗЕРВИ	19 724	19 724	0
ОБЩО ПАСИВИ И СОБСТВЕН КАПИТАЛ	744 541	189 321	555 220
Кредитни заместители	109 524	50 832	58 692
Деривати	115 209	32 864	82 345
ЗАДБАЛАНСОВИ ПАСИВИ	224 733	83 696	141 037

Източник: БНБ.

1.12.10. МЕСЕЧЕН ОТЧЕТ ЗА ПРИХОДИТЕ И РАЗХОДИТЕ НА БАНКИТЕ ОТ ПЕТА ГРУПА КЪМ ДЕКЕМВРИ 2000 г.

(хил. лв.)

	Общо	в това число	
		левове	валута
Приходи от лихви по вземания от банки и други финансови институции	12 670	239	12 431
Приходи от лихви по кредити на нефинансови институции и други клиенти	28 799	10 265	18 534
Приходи от ценни книжа в инвестиционен портфейл	365	365	0
ПРИХОДИ ОТ ЛИХВИ	41 834	10 869	30 965
Разходи за лихви по депозити на банки и други финансови институции	9 617	3 795	5 822
Разходи за лихви по депозити на нефинансови институции и други клиенти	7 553	1 027	6 526
Разходи за лихви по привлечени средства	1 834	98	1 736
РАЗХОДИ ЗА ЛИХВИ	19 004	4 920	14 084
НЕТЕН ЛИХВЕН ДОХОД	22 830	5 949	16 881
Печалба/загуба от търговия и преоценка	3 871		
(намалено с провизии за загуби от кредити)	6 919		
НЕТЕН ЛИХВЕН ДОХОД И НЕТЕН ДОХОД ОТ ТЪРГОВИЯ И ПРЕОЦЕНКА	19 782		
Други нелихвени приходи	9 768		
Оперативен резултат от дейността преди разходите по икономически елементи	29 550		
Разходи по икономически елементи	28 920		
ОПЕРАТИВНА ПЕЧАЛБА/ЗАГУБА ПРЕДИ ОБЛАГАНЕ И ИЗВЪНРЕДНИ ОПЕРАЦИИ	630		
Печалба/загуба от преоценка и извънредни приходи/разходи	798		
Печалба/загуба преди данъчно облагане	1 428		
Нетна печалба/загуба след данъчно облагане	-1 465		
ТЕКУЩА ПЕЧАЛБА/ЗАГУБА	-1 465		

Източник: БНБ.

1.13. МЕЖДУБАНКОВ ПАРИЧЕН ПАЗАР

Януари 2001 г.	Обеми (хил. лв.)				Лихвени проценти			Свръхрезерви* (хил. лв.)
	депозити	репо- сделки	покупки на ДЦК	общ обем	по предоставени депозити	по репо- сделки	среден за деня	
2	41 150	6 404	530	48 084	2.21	2.06	2.19	139 245
3	35 972	1 913	5 913	43 798	1.67	2.25	1.70	199 348
4	59 165	10 174	4 319	73 658	1.80	2.26	1.87	186 616
5	68 300	2 830	1 554	72 684	1.51	2.33	1.54	241 416
8	57 319	2 722	2 857	62 898	1.47	1.63	1.47	202 887
9	68 308	2 806	0	71 114	0.95	1.58	0.97	210 751
10	77 862	2 269	1 762	81 893	1.01	1.85	1.04	168 711
11	79 185	5 453	8 814	93 452	0.97	1.43	1.00	152 642
12	58 250	5 749	2 303	66 302	0.68	0.59	0.67	171 565
15	87 428	11 599	7 345	106 372	0.67	1.57	0.78	141 724
16	86 850	27 563	3 487	117 900	0.66	0.69	0.67	63 438
17	88 997	30 925	2 352	122 274	0.78	0.77	0.78	33 729
18	74 312	7 128	2 302	83 742	0.66	1.19	0.71	43 703
19	54 437	3 725	312	58 474	0.62	0.83	0.64	38 458
22	37 420	7 163	0	44 583	0.45	0.89	0.52	49 429
23	46 967	3 506	10	50 483	0.47	1.06	0.51	25 283
24	49 120	18 328	4 831	72 279	0.37	0.79	0.48	51 335
25	51 550	9 059	1 219	61 828	0.40	0.53	0.42	35 043
26	75 150	17 987	0	93 137	0.37	0.76	0.45	7 850
29	82 970	10 708	5 298	98 976	0.35	0.43	0.36	- 22 154
30	81 650	18 091	471	100 212	0.35	0.48	0.38	- 17 397
31	99 972	31 241	3 769	134 982	0.63	0.49	0.60	10 493
Средно за месеца	66 470	10 788	2 702	79 960	0.82	0.91	0.83	97 210

* Данните са от сетълмента.

Забележка: Средният лихвен процент за деня е среднопретеглен за извършените през деня операции.

Източник: БНБ.

1.14. БАНКОВ ВАЛУТЕН ПАЗАР

(евро)

Януари 2001 г.	Банков сектор		Българска народна банка	
	Купена валута	Продадена валута	Купена валута	Продадена валута
2	22 309 466	25 857 535	4 200 000	650 000
3	26 624 037	29 456 961	142 083	4 106 401
4	30 338 173	33 690 684	4 950	6 589
5	34 669 655	39 872 418	59 658	7 701 454
8	33 194 109	28 655 110	0	4 000 000
9	28 615 725	28 769 384	366 307	7 402 277
10	32 585 644	34 264 842	671	6 850 000
11	40 315 158	53 469 769	393 288	10 056 124
12	30 206 952	40 149 427	14 228	12 032 082
15	38 334 660	31 185 976	474	10 900 472
16	49 374 992	54 074 346	1 004 013	25 368
17	40 764 455	37 804 355	84 560	21 875
18	52 600 357	51 061 048	198 985	26 999
19	26 492 893	28 609 494	5 222	89 351
22	27 676 947	26 215 595	1 244 439	42 179
23	18 993 932	21 677 752	253 329	5 196
24	36 345 674	36 505 439	243 986	869 567
25	28 066 064	23 153 990	232 113	219 848
26	33 966 552	35 739 251	22 348	133 230
29	37 322 326	39 548 888	1 011 860	10 010 534
30	33 110 449	36 660 034	28 788	3 664 118
31	48 050 782	57 134 047	1 250 421	14 403 869
Общо за месеца	749 959 002	793 556 345	10 761 723	93 217 533
Среднодневно	34 089 046	36 070 743	489 169	4 237 161

Източник: БНБ.

**1.15. КУПЕНА И ПРОДАДЕНА НАЛИЧНА ВАЛУТА
(ПОДРАЗДЕЛЕНИЯ НА ЕВРОТО)
ОТ КАСОВИТЕ СЛУЖБИ НА БНБ**

	(хил. евро)	
	Купена валута*	Продадена валута**
I.2000	966	500
II.2000	967	344
III.2000	3 157	465
IV.2000	4 178	556
V.2000	3 503	727
VI.2000	10 057	354
VII.2000	13 774	288
VIII.2000	13 523	410
IX.2000	5 461	348
X.2000	3 071	230
XI.2000	3 587	255
XII.2000	1 530	859
I.2001	2 039	1 679
в т. ч. по дни		
2	46	13
3	274	103
4	256	147
5	200	98
8	168	165
9	84	261
10	94	69
11	89	77
12	57	77
15	76	136
16	76	71
17	38	122
18	77	85
19	51	71
22	62	39
23	92	9
24	52	32
25	65	10
26	51	19
29	53	25
30	32	11
31	46	39

* Включва всички валути, подразделения на еврото.

** Включва само германски марки.

Източник: БНБ.

1.16. ОСНОВЕН ЛИХВЕН ПРОЦЕНТ

В сила от	ОЛП	
	прост годишен	ефективен годишен
5.I.2000	4.42	4.49
12.I.2000	4.26	4.32
19.I.2000	4.13	4.20
26.I.2000	3.93	3.99
2.II.2000	3.68	3.73
9.II.2000	3.40	3.44
16.II.2000	3.23	3.27
23.II.2000	3.11	3.15
1.III.2000	3.03	3.07
8.III.2000	3.03	3.07
15.III.2000	3.48	3.53
22.III.2000	3.56	3.61
29.III.2000	3.56	3.61
5.IV.2000	3.64	3.69
12.IV.2000	3.60	3.65
19.IV.2000	3.60	3.65
26.IV.2000	3.64	3.69
3.V.2000	3.64	3.69
10.V.2000	3.56	3.61
17.V.2000	3.48	3.53
25.V.2000	3.44	3.48
31.V.2000	3.44	3.48
7.VI.2000	3.44	3.48
14.VI.2000	3.60	3.65
21.VI.2000	4.17	4.24
28.VI.2000	4.05	4.11
5.VII.2000	3.93	3.99
12.VII.2000	3.72	3.78
19.VII.2000	3.44	3.48
26.VII.2000	3.44	3.48
2.VIII.2000	3.48	3.53
9.VIII.2000	3.48	3.53
16.VIII.2000	3.44	3.48
23.VIII.2000	3.72	3.78
30.VIII.2000	4.01	4.07
7.IX.2000	3.85	3.90
13.IX.2000	3.81	3.86
20.IX.2000	3.93	3.99
27.IX.2000	4.01	4.07
4.X.2000	3.97	4.03
11.X.2000	4.01	4.07
18.X.2000	4.13	4.20
25.X.2000	4.42	4.49
1.XI.2000	4.46	4.54
8.XI.2000	4.46	4.54
15.XI.2000	4.50	4.58
22.XI.2000	4.71	4.79
29.XI.2000	4.71	4.79
6.XII.2000	4.67	4.75
13.XII.2000	4.58	4.66
20.XII.2000	4.54	4.62
28.XII.2000	4.63	4.71
3.I.2001	4.53	4.61
17.I.2001	4.29	4.35

Източник: БНБ.

1.17. ЛИХВЕНИ ПРОЦЕНТИ И ДОХОДНОСТ НА ДЦК

Показатели	2000 г.											
	I	II	III	IV	V	VI	VII	VIII	IX	X	XI	XII
ОСНОВЕН ЛИХВЕН ПРОЦЕНТ (в края на периода)	3.99	3.15	3.61	3.69	3.48	4.11	3.48	4.07	4.07	4.49	4.79	4.71
КРАТКОСРОЧНИ ЛИХВЕНИ ПРОЦЕНТИ (среднопретеглени)												
Лихвени проценти по предоставени депозити на междубанковия пазар	1.23	1.48	2.86	3.17	3.22	4.31	2.84	3.71	3.51	3.60	4.15	2.67
до един ден	0.81	1.33	2.71	3.07	3.10	4.29	2.80	3.75	3.44	3.51	4.09	2.41
от един до три дена	0.83	1.28	2.86	2.93	3.14	4.23	2.68	3.41	3.12	3.77	3.91	1.96
от три дена до една седмица	1.29	1.93	3.08	3.54	3.51	4.71	3.09	3.86	3.96	3.63	4.63	3.54
от една седмица до един месец	2.93	2.72	3.36	3.92	3.68	4.47	3.53	4.07	4.11	4.17	4.66	3.52
над един месец	3.82	3.84	4.32	4.58	4.38	3.54	4.06	4.30	5.08	4.78	5.26	4.96
Лихвени проценти по срочни депозити												
левове	3.23	2.78	3.27	3.12	2.87	3.29	2.95	3.40	3.25	3.23	3.52	3.27
евро*	2.12	2.42	2.60	2.53	2.58	3.03	3.32	3.38	3.57	3.36	3.53	2.90
щатски долари	3.53	4.30	4.41	4.52	4.68	4.73	4.64	4.61	4.67	4.64	4.84	4.77
Лихвени проценти по безсрочни депозити												
левове	0.26	0.25	0.25	0.24	0.26	0.26	0.25	0.28	0.27	0.26	0.27	0.30
евро*	0.76	0.75	0.67	0.78	0.80	0.65	0.72	0.64	0.54	0.58	0.56	0.59
щатски долари	1.74	1.67	1.64	1.79	1.58	1.36	1.48	1.64	1.67	1.60	1.59	1.57
Лихвени проценти по кредити												
левове	12.49	11.87	9.54	13.57	13.79	12.52	10.95	12.72	11.73	13.34	11.21	12.15
евро*	8.85	9.36	8.59	8.72	13.10	10.77	11.49	12.84	8.22	8.87	11.94	11.21
щатски долари	11.64	11.00	11.94	11.75	13.91	12.13	12.55	13.68	10.69	13.21	11.92	11.40
Доходност на емисиите от ДЦК	5.20	4.21	4.09	3.67	4.20	3.87	3.68	4.36	3.96	4.20	4.98	4.69
ДЪЛГОСРОЧНИ ЛИХВЕНИ ПРОЦЕНТИ (среднопретеглени)												
Лихвени проценти по кредити												
левове	15.06	14.75	15.15	16.28	15.86	15.40	12.88	14.06	15.79	15.86	16.07	15.98
евро*	10.79	12.94	10.61	13.07	12.37	12.43	12.71	13.22	11.06	10.65	13.52	13.16
щатски долари	14.29	17.40	15.07	13.99	16.92	17.23	12.69	16.51	16.16	13.40	21.40	10.53
Доходност на емисиите от ДЦК	8.31	7.96	7.73	7.49	7.36	7.45	7.33	7.03	6.95	7.50	7.51	7.60

Показатели	2001 г.
	I
ОСНОВЕН ЛИХВЕН ПРОЦЕНТ (в края на периода)	4.35
КРАТКОСРОЧНИ ЛИХВЕНИ ПРОЦЕНТИ (среднопретеглени)	
Лихвени проценти по предоставени депозити на междубанковия пазар	0.83
до един ден	0.68
от един до три дена	0.69
от три дена до една седмица	1.39
от една седмица до един месец	2.71
над един месец	3.98
Лихвени проценти по срочни депозити	
левове	3.13
евро*	3.47
щатски долари	4.23
Лихвени проценти по безсрочни депозити	
левове	0.26
евро*	0.47
щатски долари	1.61
Лихвени проценти по кредити	
левове	14.22
евро*	12.14
щатски долари	10.18
Доходност на емисиите от ДЦК	4.48
ДЪЛГОСРОЧНИ ЛИХВЕНИ ПРОЦЕНТИ (среднопретеглени)	
Лихвени проценти по кредити	
левове	16.44
евро*	17.43
щатски долари	19.04
Доходност на емисиите от ДЦК	7.30

* Позицията „евро“ включва еврото и всички валути, подразделения на еврото.

Източник: БНБ.

1.18. МЕСЕЧНИ ЛИХВЕНИ ПРОЦЕНТИ*

	Номинални		Реални **	
	краткосрочни кредити	едномесечни депозити	краткосрочни кредити	едномесечни депозити
2000				
януари	0.99	0.27	-2.07	-2.77
февруари	0.94	0.21	0.41	-0.32
март	0.76	0.24	1.35	0.82
април	1.07	0.24	1.95	1.11
май	1.10	0.23	0.87	0.00
юни	0.99	0.27	0.86	0.14
юли	0.87	0.23	0.35	-0.29
август	1.00	0.27	-1.98	-2.69
септември	0.93	0.25	-1.42	-2.08
октомври	1.05	0.26	-0.13	-0.91
ноември	0.89	0.29	1.07	0.47
декември	0.96	0.24	-0.43	-1.14
2001				
Януари	1.11	0.24	0.48	-0.39

* По левовите кредити и депозити.

** Дефлирани с индекса на потребителските цени.

Източник: БНБ.

1.19. ЛИХВЕН ДИФЕРЕНЦИАЛ МЕЖДУ ГОДИШНАТА ДОХОДНОСТ НА ТРИМЕСЕЧНИТЕ ДЦК И ТРИМЕСЕЧНИЯ ЛИБОР ЗА ЕВРОТО

(%)

Дата	Доходност на ДЦК		Лихвен процент (евро) (If)	Лихвен диференциал ²
	до падежа	ефективна ¹ (I)		
5.I.2000	1.11	4.49	3.34	1.12
12.I.2000	1.07	4.32	3.32	0.97
19.I.2000	1.03	4.20	3.31	0.87
26.I.2000	0.98	3.99	3.33	0.64
2.II.2000	0.92	3.73	3.49	0.23
9.II.2000	0.85	3.44	3.49	-0.04
16.II.2000	0.81	3.27	3.49	-0.21
23.II.2000	0.78	3.15	3.63	-0.47
1.III.2000	0.76	3.07	3.63	-0.54
8.III.2000	0.76	3.07	3.67	-0.58
15.III.2000	0.87	3.53	3.79	-0.26
22.III.2000	0.89	3.61	3.77	-0.15
29.III.2000	0.89	3.61	3.82	-0.20
5.IV.2000	0.91	3.69	3.83	-0.13
12.IV.2000	0.90	3.65	3.92	-0.26
19.IV.2000	0.90	3.65	3.95	-0.29
26.IV.2000	0.91	3.69	4.04	-0.33
3.V.2000	0.91	3.69	4.18	-0.47
10.V.2000	0.89	3.61	4.30	-0.66
17.V.2000	0.87	3.53	4.44	-0.87
25.V.2000	0.86	3.48	4.43	-0.90
31.V.2000	0.86	3.48	4.45	-0.93
7.VI.2000	0.86	3.48	4.41	-0.88
14.VI.2000	0.90	3.65	4.53	-0.84
21.VI.2000	1.04	4.24	4.52	-0.27
28.VI.2000	1.01	4.11	4.54	-0.41
5.VII.2000	0.98	3.99	4.54	-0.53
12.VII.2000	0.93	3.78	4.54	-0.72
19.VII.2000	0.86	3.48	4.63	-1.09
26.VII.2000	0.86	3.48	4.63	-1.09
2.VIII.2000	0.87	3.53	4.64	-1.06
9.VIII.2000	0.87	3.53	4.64	-1.07
16.VIII.2000	0.86	3.48	4.83	-1.28
23.VIII.2000	0.93	3.78	4.87	-1.04
30.VIII.2000	1.00	4.07	4.88	-0.78
7.IX.2000	0.96	3.90	4.87	-0.92
13.IX.2000	0.95	3.86	4.84	-0.93
20.IX.2000	0.98	3.99	4.82	-0.79
27.IX.2000	1.00	4.07	4.89	-0.78
4.X.2000	0.99	4.03	4.98	-0.90
11.X.2000	1.00	4.07	5.00	-0.89
18.X.2000	1.03	4.20	5.02	-0.78
25.X.2000	1.11	4.49	5.10	-0.58
1.XI.2000	1.12	4.54	5.14	-0.57
8.XI.2000	1.12	4.54	5.12	-0.56
15.XI.2000	1.13	4.58	5.08	-0.48
22.XI.2000	1.18	4.79	5.07	-0.26
29.XI.2000	1.18	4.79	5.07	-0.26
6.XII.2000	1.17	4.75	4.97	-0.20
13.XII.2000	1.15	4.66	4.96	-0.29
20.XII.2000	1.14	4.62	4.90	-0.26
28.XII.2000	1.16	4.71	4.86	-0.14
3.I.2001	1.13	4.61	4.80	-0.18
17.I.2001	1.07	4.35	4.79	-0.42

¹ Изчислена на годишна база.

² Изчислен по формулата:

$$ID = \left[\frac{(1+I/100)}{(1+If/100)} - 1 \right] \times 100$$

Източник: БНБ, Reuters.

1.20. ЦЕНИ НА РЕГИСТРИРАНИТЕ СДЕЛКИ С ДЦК, ДЕНОМИНИРАНИ В ЩАТСКИ ДОЛАРИ, ЕМИТИРАНИ ПО РЕДА НА ЧЛ. 5 ОТ ЗУНК

(щ. л.)

Дата	Цена		
	минимална	максимална	среднопотеглена
1.XII.2000	71.05	71.05	71.05
4.XII.2000	70.94	71.29	71.12
5.XII.2000	70.96	70.96	70.96
6.XII.2000	70.78	71.70	70.78
7.XII.2000	70.80	71.10	70.82
8.XII.2000	69.20	71.19	69.29
11.XII.2000	71.42	71.42	71.42
12.XII.2000	70.89	71.29	70.92
13.XII.2000	65.00	71.71	66.05
14.XII.2000	65.00	71.41	68.10
18.XII.2000	61.98	71.79	70.35
20.XII.2000	69.50	69.50	69.50
21.XII.2000	64.33	69.00	68.32
2.I.2001	68.00	68.00	68.00
3.I.2001	68.54	68.54	68.54
4.I.2001	68.43	68.43	68.43
8.I.2001	67.92	69.38	68.38
10.I.2001	69.42	69.54	69.52
12.I.2001	69.33	69.71	69.46
15.I.2001	69.00	69.00	69.00
16.I.2001	69.00	69.50	69.22
18.I.2001	69.82	71.00	69.85
19.I.2001	69.79	69.79	69.79
22.I.2001	69.50	69.50	69.50
24.I.2001	70.00	70.18	70.11
26.I.2001	70.00	70.00	70.00
29.I.2001	66.40	70.52	69.08
30.I.2001	70.54	70.75	70.55

Забележка: Информацията се базира на регистрираните сделки в регистъра, воден в БНБ.

Източник: БНБ.

1.21. КОТИРОВКИ НА БЪЛГАРСКИТЕ БРЕЙДИ ОБЛИГАЦИИ

(щ. д. на 100 щ. д. номинал)

Дата	FLIRBs		IABs		DISCs	
	купува	продава	купува	продава	купува	продава
1.XII.2000	68.75	69.75	72.00	73.00	74.25	74.75
4.XII.2000	68.25	69.63	71.50	72.50	73.75	74.75
5.XII.2000	69.13	70.00	72.13	73.13	74.25	75.00
6.XII.2000	69.25	71.25	72.75	73.75	74.50	75.75
7.XII.2000	70.13	71.00	72.75	74.00	74.25	76.00
8.XII.2000	71.63	72.50	73.75	75.00	75.13	76.50
11.XII.2000	71.75	72.25	74.13	75.25	76.38	76.88
12.XII.2000	72.63	73.25	74.50	75.50	75.00	77.00
13.XII.2000	72.25	72.75	74.50	75.50	74.00	76.13
14.XII.2000	72.13	72.88	74.25	75.25	75.63	76.00
15.XII.2000	72.63	73.13	74.25	75.25	75.00	75.50
18.XII.2000	72.75	73.38	74.38	75.50	75.50	76.25
19.XII.2000	73.00	73.75	75.13	76.13	75.88	77.00
20.XII.2000	73.75	74.50	75.25	76.25	76.13	77.25
21.XII.2000	73.75	74.75	75.13	76.13	76.25	76.75
22.XII.2000	73.75	74.75	75.13	76.13	76.25	76.75
26.XII.2000	73.75	74.75	75.13	76.13	76.25	76.75
27.XII.2000	73.75	74.75	74.25	76.00	75.50	77.00
28.XII.2000	74.00	74.50	75.00	76.00	75.75	76.25
29.XII.2000	74.00	74.50	75.00	76.00	76.25	76.75
2.I.2001	73.63	75.50	74.75	75.75	75.88	76.50
3.I.2001	74.00	75.75	75.25	76.50	76.13	77.00
4.I.2001	75.50	76.00	77.25	78.25	76.88	77.38
5.I.2001	75.50	76.88	76.50	77.50	76.00	77.00
8.I.2001	75.00	77.00	77.00	78.25	76.88	77.63
9.I.2001	76.50	77.00	77.25	78.25	76.88	77.38
10.I.2001	75.88	76.38	76.88	77.88	77.25	77.75
11.I.2001	76.00	76.75	77.00	78.00	77.00	77.75
12.I.2001	76.25	77.13	77.13	78.13	77.38	78.00
16.I.2001	76.13	77.13	77.25	78.25	77.25	78.25
17.I.2001	76.25	77.25	77.75	78.75	77.25	78.25
18.I.2001	75.75	76.25	77.75	78.75	77.50	78.00
19.I.2001	76.25	77.13	77.25	78.25	77.25	78.88
22.I.2001	76.00	76.88	77.50	78.50	76.88	77.88
23.I.2001	76.38	77.50	77.75	78.75	77.50	78.38
24.I.2001	76.63	77.38	77.50	78.50	76.75	78.38
25.I.2001	76.13	77.00	77.38	78.25	77.13	77.88
26.I.2001	76.00	77.00	77.25	78.25	77.38	77.63
29.I.2001	76.38	78.00	77.63	78.50	77.50	78.13
30.I.2001	76.50	78.13	77.75	78.75	77.75	78.25
31.I.2001	76.50	77.50	77.50	78.50	77.50	78.38

FLIRBs (Front-Loaded Interest Reduction Bonds) – облигации с първоначално намалени лихви.**IABs** (Interest Arrears Bonds) – облигации за неплатени лихви.**DISCs** (Discount Bonds) – облигации с отстъпка.**Забележка:** Котировки при затваряне на борсите.

Източник: Reuters.

2 ВЪНШЕН СЕКТОР

2.1. ПЛАТЕЖЕН БАЛАНС

2.1.2. ПЛАТЕЖЕН БАЛАНС ЗА 2000 Г.*

	I	II	III	I трим.	IV	V	VI	II трим.	VII	VIII	IX	III трим.	X	XI	XII	IV трим.	Общо
А. Текуща сметка¹	-244.5	-101.0	-2.5	-347.9	-34.9	-72.0	27.8	-79.2	-27.4	115.9	-25.7	62.7	-130.4	-64.0	-137.4	-331.8	-696.2
Стоки: кредит (FOB)	312.2	385.7	413.5	1111.4	355.4	373.5	442.3	1171.3	404.9	424.4	419.4	1248.8	424.7	462.3	389.1	1276.0	4807.5
Стоки: дебит (FOB)	-476.6	-493.2	-444.5	-1414.3	-402.8	-480.1	-522.1	-1405.1	-503.4	-474.2	-506.0	-1483.6	-586.6	-550.5	-540.6	-1677.8	-5980.7
<i>Търговски баланс²</i>	<i>-164.4</i>	<i>-107.5</i>	<i>-31.0</i>	<i>-302.8</i>	<i>-47.4</i>	<i>-106.6</i>	<i>-79.8</i>	<i>-233.8</i>	<i>-98.5</i>	<i>-49.8</i>	<i>-86.5</i>	<i>-234.8</i>	<i>-161.9</i>	<i>-88.3</i>	<i>-151.5</i>	<i>-401.7</i>	<i>-1173.2</i>
Услуги: кредит	123.0	125.0	153.2	401.1	116.1	161.8	226.5	504.4	299.4	322.2	205.2	826.8	146.7	143.6	151.7	442.0	2174.3
Транспорт ³	38.4	42.2	45.6	126.2	37.5	47.6	63.2	148.4	78.7	80.4	59.7	218.8	46.2	45.5	45.9	137.7	631.0
Туризм ⁴	48.8	51.9	57.3	158.0	46.4	80.5	126.6	253.4	189.8	189.5	114.4	493.7	58.3	48.8	62.0	169.1	1074.2
Други услуги	35.8	30.8	50.3	116.9	32.2	33.7	36.7	102.6	30.8	52.3	31.1	114.3	42.2	49.3	43.8	135.3	469.1
Услуги: дебит	-113.7	-118.5	-131.7	-363.9	-125.3	-139.3	-144.9	-409.5	-144.4	-162.9	-155.3	-462.6	-142.5	-136.0	-154.0	-432.5	-1668.5
Транспорт ³	-55.3	-54.8	-54.0	-164.0	-49.9	-59.2	-64.2	-173.3	-65.2	-67.7	-67.8	-200.7	-68.8	-63.5	-61.5	-193.8	-731.8
Туризм ⁴	-36.3	-30.9	-39.2	-106.4	-37.7	-43.8	-46.9	-128.4	-53.2	-66.0	-59.8	-179.0	-45.7	-40.4	-38.0	-124.1	-538.0
Други услуги	-22.1	-32.8	-38.6	-93.5	-37.6	-36.3	-33.8	-107.7	-26.0	-29.3	-27.7	-83.0	-28.0	-32.1	-54.5	-114.6	-398.8
Услуги, нето	9.3	6.5	21.5	37.2	-9.3	22.5	81.7	94.9	155.0	159.3	49.9	364.2	4.3	7.6	-2.4	9.5	505.8
Стоки и нефакторни услуги, нето	-155.1	-101.0	-9.5	-265.6	-56.7	-84.1	1.9	-138.9	56.5	109.5	-36.6	129.4	-157.7	-80.6	-153.9	-392.2	-667.4
Доход: кредит	43.0	21.1	26.0	90.1	18.8	21.2	26.7	66.7	41.7	25.0	20.8	87.5	22.2	25.2	31.2	78.6	323.0
Доход: дебит	-150.2	-38.4	-37.6	-226.3	-12.6	-42.6	-37.6	-92.7	-159.8	-40.8	-29.6	-230.2	-16.4	-31.0	-44.9	-92.3	-641.5
Доход, нето	-107.2	-17.3	-11.6	-136.1	6.2	-21.4	-10.8	-26.0	-118.1	-15.7	-8.8	-142.7	5.8	-5.8	-13.7	-13.7	-318.5
Стоки, нефакторни услуги и доход, нето	-262.3	-118.3	-21.1	-401.8	-50.5	-105.5	-9.0	-164.9	-61.6	93.8	-45.4	-13.3	-151.9	-86.5	-167.5	-405.9	-985.9
Текущи трансфери, нето ⁵	17.9	17.3	18.7	53.9	15.5	33.5	36.7	85.7	34.2	22.1	19.7	76.0	21.5	22.5	30.2	74.1	289.7
Текущи трансфери, кредит	21.8	20.4	23.5	65.6	22.2	37.7	41.4	101.3	39.5	29.0	24.3	92.8	26.5	28.8	39.1	94.3	354.0
Текущи трансфери, дебит	-3.9	-3.1	-4.8	-11.8	-6.6	-4.2	-4.7	-15.6	-5.2	-6.9	-4.6	-16.7	-5.0	-6.3	-8.9	-20.3	-64.3
Б. Капиталова сметка^{1,6}	12.0	0.0	0.0	12.0	13.0	0.0	0.0	13.0	0.0	0.0	0.0	0.0	0.0	0.0	0.0	0.0	24.9
Капиталови трансфери, нето	12.0	0.0	0.0	12.0	13.0	0.0	0.0	13.0	0.0	0.0	0.0	0.0	0.0	0.0	0.0	0.0	24.9
Общо за групи А и Б	-232.5	-101.0	-2.5	-335.9	-21.9	-72.0	27.7	-66.2	-27.4	115.9	-25.7	62.7	-130.4	-64.0	-137.4	-331.8	-671.2
В. Финансова сметка^{1,6}	14.6	25.3	-50.8	-10.9	166.8	-19.3	82.4	229.9	-104.2	-24.2	50.8	-77.6	421.4	133.2	169.6	724.2	865.6
Преки инвестиции в чужбина ⁷	-0.2	0.0	0.2	-0.1	0.0	0.0	-1.8	-1.8	4.8	0.4	-0.1	5.0	-1.1	0.0	-0.3	-1.4	1.8
Преки инвестиции в България ^{8,9}	66.7	35.8	27.9	130.5	45.8	55.8	51.5	153.1	131.9	42.0	47.0	220.9	326.3	72.0	71.8	470.2	974.6
Портофейлни инвестиции – активи	-17.2	-5.3	-22.0	-44.4	7.6	-28.5	-35.3	-56.3	19.1	-24.3	-9.6	-14.8	-15.6	73.3	-6.2	51.5	-63.9
Акции	0.5	0.1	0.1	0.6	0.3	-0.2	-0.2	-0.1	-1.0	0.2	-0.8	-1.6	0.2	-0.2	-7.1	-7.1	-8.2
Облигации	-17.7	-5.3	-22.0	-45.1	7.3	-28.4	-35.1	-56.2	20.0	-24.5	-8.7	-13.2	-15.8	73.6	0.9	58.7	-55.8

(продължава)

(продължение)

(млн. щ. д.)

	I	II	III	IV	V	VI	II трим.	VII	VIII	IX	III трим.	X	XI	XII	IV трим.	Общо
Портуфейлни инвестиции – пасиви																
Аксии	2.4	-2.6	1.2	1.0	-30.4	6.5	-20.9	13.6	2.3	-4.2	11.8	-69.5	-25.7	-0.8	-95.9	-104.1
Облигации	0.4	0.3	-2.0	-1.3	7.3	4.7	16.3	-0.1	-0.1	0.3	0.2	-2.4	1.5	1.1	0.2	15.5
Други инвестиции	1.9	-2.9	3.2	2.2	-37.7	1.8	-37.3	13.7	2.4	-4.5	11.6	-67.1	-27.2	-1.8	-96.2	-119.6
Други инвестиции – активи	-36.0	-39.5	-41.4	-117.0	76.4	-22.3	53.1	-321.2	19.0	-25.4	-327.6	169.2	2.3	29.0	200.6	-136.7
Търговски кредити, нето	68.4	41.0	14.0	123.4	-0.6	-0.6	0.1	-1.1	0.2	-1.2	-1.1	0.0	0.2	-0.6	-0.3	120.8
Заеми	-0.8	-2.2	-1.1	-4.0	-1.8	-0.5	0.1	-2.3	0.1	-1.2	0.0	-1.1	-0.2	0.0	0.0	-7.4
Търговски банки	-0.8	-2.2	-1.1	-4.0	-1.8	-0.5	0.1	-2.3	0.1	-1.2	0.0	-1.1	-0.2	0.0	0.0	-7.5
Други сектори	0.0	0.0	0.0	0.0	0.0	0.0	0.0	0.0	0.0	0.0	0.0	0.0	0.0	0.0	0.0	0.0
Валутни депозити	-101.3	-85.7	-67.2	-254.1	69.9	-35.6	43.8	78.1	-316.9	-5.6	-44.0	-366.5	147.1	-24.5	107.0	-435.5
Търговски банки	-122.3	-85.7	-67.2	-275.1	66.2	-35.9	23.4	53.8	-316.2	-11.3	-44.3	-371.8	146.5	-24.5	106.6	-486.7
Други сектори ¹⁰	21.0	0.0	0.0	21.0	3.6	0.4	20.3	-0.7	5.7	0.3	5.3	0.6	0.1	-0.2	0.5	51.1
Други валутни депозити ¹¹	15.2	7.3	9.0	13.1	7.7	13.1	9.1	30.0	14.7	22.7	14.6	52.0	25.1	38.7	81.8	195.3
Други активи	-17.5	0.0	3.9	-13.7	1.2	1.3	0.1	-19.3	3.1	5.3	-10.9	4.3	1.3	6.5	12.1	-9.9
Други инвестиции – пасиви	-1.0	36.9	-16.8	19.1	34.0	6.2	8.4	48.5	47.7	-63.6	43.0	27.0	11.2	76.1	99.3	193.9
Търговски кредити, нето ¹²	0.0	0.0	0.0	0.0	17.6	15.6	9.6	42.7	0.0	-14.1	-7.0	-21.1	5.2	1.3	7.9	29.4
Заеми	-7.4	17.2	-33.9	-24.1	18.7	3.4	16.2	38.3	21.8	-49.3	-37.7	-65.2	33.9	39.8	109.6	58.6
Държавно управление	0.0	-31.4	-58.3	-89.7	0.0	-34.9	-2.4	-37.3	0.0	-31.0	-54.7	-85.8	0.0	-1.0	-2.5	-216.2
Търговски банки	2.0	3.0	1.1	6.2	1.0	8.5	1.9	11.3	-1.0	-2.1	2.7	-0.4	3.0	11.6	21.0	35.6
Други сектори ⁹	-9.4	45.5	23.3	59.4	17.7	29.8	16.8	64.3	22.8	-16.1	14.3	21.0	30.9	25.4	77.5	222.1
Депозити на нерезиденти	4.9	8.0	8.2	21.1	11.8	3.2	2.1	48.1	-3.8	66.7	111.1	-48.8	-42.7	30.3	-61.2	73.1
Други пасиви	1.5	11.8	8.9	22.1	-14.0	-15.9	-4.6	-34.6	-22.3	21.0	2.3	21.6	16.7	4.7	43.0	32.8
Общо за групи А, Б и В	-217.9	-75.6	-53.3	-346.8	144.9	-91.3	110.1	163.7	-131.6	91.7	25.0	-14.9	291.0	69.2	32.1	392.4
Г. Грешки и пропуски	63.5	54.7	34.0	152.2	-25.1	22.3	-17.7	-20.6	4.5	-91.3	-1.4	-88.2	28.4	-84.0	-45.0	-100.6
ОБЩ БАЛАНС (групи А, Б, В и Г)	-154.4	-20.9	-19.3	-194.6	119.7	-69.0	92.4	143.1	-127.1	0.4	23.6	-103.1	319.4	-14.8	-12.8	291.8
Д. Резерви и друго финансиране	154.4	20.9	19.3	194.6	-119.7	69.0	-92.4	-143.1	127.1	-0.4	-23.6	103.1	-319.4	14.8	-29.18	-137.3
Валутни резерви на БНБ ¹³	173.4	20.9	19.3	213.6	-163.4	55.6	-162.0	-269.8	154.7	-51.2	-143.5	-40.0	-263.9	-42.3	-6.6	-312.9
Ползвани кредити от МВФ, нето	-19.0	0.0	0.0	-19.0	43.7	0.0	69.6	113.3	-27.7	0.0	67.7	40.0	-55.4	57.1	1.7	135.9
Извънредно финансиране, нето ¹⁴	0.0	0.0	0.0	0.0	0.0	0.0	0.0	0.0	0.0	50.9	52.2	103.1	0.0	19.4	19.4	136.0

* Аналитично представяне на платежния баланс в съответствие с летното издание на „Ръководство по платежен баланс“ на МВФ.

¹ Данните са предварителни.

² Данни от митнически декларации, получени от дирекция „Информационно-изчислителен център“ към „Информационно обслужване“ АД, обработени от БНБ по дата на оформяне на митническата декларация и допълнени с информация от НСИ. Данните са съгласувани с НСИ. Предварителни данни към 8 февруари 2001 г.

³ Оценка на БНБ.

⁴ Данни на МВР и оценка на Министерството на икономиката и БНБ.

⁵ Включително данни от Агенцията за чуждестранна помощ и Българския червен кръст.

⁶ Отрицателният знак (-) показва изтичане на капитал (нарастване на активи или намаляване на пасиви).

⁷ Данните ще бъдат ревизирани с резултатите от проучване, което ще бъде проведено през 2001 г.

⁸ Данни от фирми с чуждестранно участие, Агенцията за приватизация, отраслови министерства, НСИ, Централния депозитар и търговските банки. В статията „Преки инвестиции в България“ са включени и инвестициите на чуждестранни лица в недвижими имоти.

⁹ На базата на получените в БНБ отчети за задълженията по финансови кредити на местни лица към чужбина.

¹⁰ За периода януари – юни 2000 г. са използвани данни на Банката за международни разплащания (BIS). За периода юли – декември 2000 г. данните са на БНБ.

¹¹ Включва изменение на валутните депозити на домакинствата при местни банки. Данните са изчислени от курсови разлики. Отрицателният знак (-) показва намаляване на депозитите, а положителният (+) – увеличение.

¹² На базата на получените в БНБ отчети за задълженията на местни лица към чужбина.

¹³ Не се включват измененията на валутните резерви на БНБ, дължащи се на курсови разлики. Отрицателният знак (-) показва увеличение на валутните резерви, а положителният (+) – намаляване.

¹⁴ Включва заеми, отпуснати в подкрепа на платежния баланс (вкл. от Европейския съюз, Световната банка и др.).

Изменения на валутните резерви на БНБ, дължащи се и на курсови разлики

243.0 42.3 61.7 347.1 -30.9 -4.7 -234.9 -270.6 245.4 44.6 -103.8 186.1 -153.8 -132.9 -214.6 -501.2 -238.6

2.2. ИЗНОС И ВНОС

2.2.2. ИЗНОС. НАЧИН НА ИЗПОЛЗВАНЕ, 2000 г.

Групи стоки	(млн. щ. л.)																
	I	II	III	IV	V	VI	VII	VIII	IX	III грам.	X	XI	XII	IV грам.	Общо		
Потребителски стоки	95.5	123.2	124.5	343.2	105.3	104.6	133.4	343.2	129.3	125.8	120.1	375.2	128.2	125.5	120.9	374.6	1436.3
Храни	6.4	12.8	12.0	31.3	13.7	11.6	15.4	40.6	12.0	12.8	13.9	38.7	15.9	15.5	14.5	46.0	156.6
Цигари	0.9	3.0	4.0	7.9	1.6	3.3	2.2	7.2	1.3	2.1	1.9	5.2	5.5	4.3	2.3	12.0	32.3
Напитки	4.5	5.6	7.9	18.0	6.3	7.4	6.2	19.9	6.2	6.6	5.9	18.7	6.8	6.2	6.1	19.1	75.7
Дрехи и обувки	56.9	66.9	65.0	188.8	52.8	54.6	74.4	181.7	80.5	74.7	67.5	222.6	65.1	63.9	66.5	195.6	788.8
Лекарства и козметика	12.2	17.2	16.0	45.4	14.0	11.5	13.6	39.0	10.7	11.8	12.9	35.4	16.0	15.3	12.8	44.1	163.9
Мебели и дом. обзавеждане	6.7	8.5	9.8	25.0	8.3	8.4	9.1	25.9	9.7	8.9	8.8	27.5	9.3	9.3	7.6	26.3	104.6
Други	7.9	9.2	9.7	26.9	8.6	7.7	12.6	28.9	8.9	9.1	9.1	27.1	9.5	10.9	11.2	31.6	114.5
Суровини и материали	140.9	172.9	190.5	504.2	163.6	161.8	187.6	513.0	176.7	190.2	195.8	562.6	175.6	194.1	170.9	540.7	2120.5
Чуун, желязо и стомана	31.8	29.4	38.9	100.1	34.8	34.2	35.7	104.7	32.6	31.3	23.8	87.7	33.3	33.3	25.8	92.4	384.8
Цветни метали	35.8	44.1	42.7	122.6	38.5	41.0	45.3	124.9	31.8	42.9	41.6	116.3	29.6	43.5	48.0	121.1	484.9
Химически продукти	14.2	13.8	22.1	50.2	15.6	16.1	16.8	48.4	16.3	15.5	19.1	50.9	17.0	17.7	14.0	48.6	198.2
Пластмаси, каучук	8.6	13.7	17.0	39.2	9.6	10.0	9.0	28.6	7.7	10.5	11.4	29.6	10.3	10.5	7.5	28.3	125.8
Торове	5.2	7.7	3.4	16.2	5.2	3.1	10.6	18.9	5.3	14.7	14.1	34.1	5.5	5.5	14.3	25.3	94.5
Текстилни материали	8.9	9.8	9.7	28.4	10.2	11.7	13.9	35.8	14.3	11.8	13.1	39.3	13.7	14.9	11.9	40.6	144.0
Суровини за производство на храни	3.6	7.9	5.1	16.6	6.5	5.2	7.0	18.6	23.0	18.9	17.4	59.3	14.9	15.0	7.7	37.5	132.1
Дървен материал и хартия, картон	8.8	11.3	12.1	32.2	10.4	9.4	11.9	31.7	12.4	11.8	12.8	37.0	11.9	11.7	10.3	34.0	134.9
Цимент	3.1	3.1	2.9	9.1	2.8	2.7	4.6	10.2	2.5	3.0	3.7	9.1	0.4	3.0	1.5	4.9	33.3
Тютюн	2.2	6.5	2.3	10.9	3.5	1.1	2.0	6.6	1.2	2.7	2.9	6.8	8.4	10.1	2.5	20.9	45.2
Други	18.6	25.6	34.3	78.6	26.6	27.4	30.7	84.6	29.5	27.1	35.9	92.5	30.7	28.9	27.5	87.1	342.8
Инвестиционни стоки	37.5	44.1	56.1	137.7	48.7	48.0	48.6	145.3	43.9	44.6	43.8	132.3	45.8	48.9	41.9	136.6	552.0
Машини, уреди и апарати	13.4	18.1	21.5	53.0	18.4	17.7	18.8	55.0	17.9	18.0	18.5	54.4	18.3	18.6	16.1	53.0	215.3
Електрически машини	3.5	4.9	6.4	14.9	6.7	4.3	4.6	15.5	4.8	5.7	4.9	15.4	5.3	5.5	5.4	16.2	62.0
Транспортни средства	6.5	2.0	1.9	10.4	1.9	1.4	1.4	4.7	0.9	1.1	2.0	4.0	1.3	1.1	1.0	3.5	22.6
Резервни части и оборудване	7.1	8.8	10.8	26.7	9.1	11.6	10.0	30.7	8.8	8.6	7.9	25.3	8.8	10.1	8.4	27.3	110.0
Други	7.0	10.3	15.5	32.7	12.7	12.9	13.8	39.4	11.5	11.3	10.6	33.3	12.0	13.6	11.1	36.7	142.1
Общо неенергийни стоки	273.9	340.2	371.0	985.2	317.6	314.3	369.6	1001.6	349.9	360.6	359.7	1070.2	349.5	368.6	333.8	1051.9	4108.9
Енергийни ресурси	38.3	45.5	42.4	126.3	37.8	59.2	72.7	169.7	55.0	63.8	59.8	178.6	75.1	93.7	55.3	224.1	698.7
Петролни продукти	28.7	35.9	31.0	95.6	28.3	51.3	62.6	142.2	49.7	47.0	43.3	140.0	54.9	75.1	27.4	157.4	535.2
Други	9.6	9.7	11.4	30.7	9.5	7.9	10.1	27.5	5.3	16.8	16.5	38.6	20.2	18.6	27.9	66.7	163.5
ОБЩО ИЗНОС (ГОВ)	312.2	385.7	413.5	1111.4	355.4	373.5	442.3	1171.3	404.9	424.4	419.4	1248.8	424.7	462.3	389.1	1276.0	4807.5

Източник: Данни от митнически декларации, получени от дирекция „Информационно-изчислителен център“ към „Информационно обслужване“ АД, обработени от БНБ по дата на оформление на митническата декларация, и допълнени с информация от НСИ. Данните са съгласувани с НСИ. Преварителни данни към 8 февруари 2001 г.

2.2.4. ВНОС. НАЧИН НА ИЗПОЛЗВАНЕ, 2000 г.

Групи стоки	(млн. ш. д.)																
	I	II	III	I грам.	IV	V	VI	II грам.	VII	VIII	IX	III грам.	X	XI	XII	IV грам.	Общо
Потребителски стоки	66.2	83.2	88.3	237.7	85.5	83.6	81.1	250.1	78.9	72.3	74.1	225.2	90.5	95.4	93.7	279.6	992.6
Храни, напитки и цигари	13.4	15.3	15.9	44.6	14.0	12.9	13.1	40.0	11.9	14.6	14.5	40.9	16.6	16.0	16.5	49.1	174.6
Мебели и дом. обзавеждане	9.1	11.2	11.6	31.9	10.5	11.0	10.9	32.4	11.3	11.4	11.7	34.5	15.2	16.6	17.8	49.6	148.4
Лекарства и козметика	13.3	18.8	21.0	53.1	20.7	17.2	14.2	52.1	14.0	11.4	12.0	37.4	15.9	16.6	15.0	47.5	190.1
Дрехи и обувки	12.4	15.0	16.1	43.5	16.7	18.2	17.8	52.7	16.3	11.4	13.8	41.5	16.4	18.8	17.7	53.0	190.7
Автомобили	9.1	10.6	11.5	31.2	11.1	12.6	12.8	36.5	13.2	12.8	10.5	36.6	13.2	13.2	13.5	39.8	144.1
Други	9.0	12.2	12.1	33.4	12.5	11.7	12.2	36.4	12.2	10.7	11.5	34.3	13.2	14.2	13.3	40.6	144.7
Суровини и материали	123.4	163.2	167.6	454.2	160.6	175.3	214.9	550.9	199.3	178.0	171.8	549.2	186.0	204.5	195.1	585.6	2139.8
Руди	11.0	17.7	13.8	42.5	12.7	13.7	29.2	55.5	19.5	15.1	13.9	48.5	21.2	22.4	25.8	69.3	215.8
Чугун, желязо и стомана	6.7	9.0	10.7	26.3	8.9	9.7	10.6	29.2	12.2	13.7	13.3	39.3	12.3	13.9	10.6	36.7	131.5
Цветни метали	2.1	4.8	4.1	11.1	3.2	3.7	5.2	12.1	6.2	5.4	8.8	20.4	7.1	5.8	6.4	19.3	62.8
Текстилни материали	36.3	42.5	39.1	117.9	43.3	59.8	64.2	167.3	57.7	41.3	36.9	135.9	50.8	61.7	54.2	166.6	587.8
Дървен материал и хартия, картон	12.0	12.3	11.6	36.0	11.1	11.6	14.8	37.5	13.9	14.8	11.9	40.6	13.6	14.9	13.0	41.4	155.5
Химически продукти	11.0	16.9	19.3	47.2	15.1	14.2	12.4	41.7	13.9	13.8	12.5	40.2	14.4	14.2	12.8	41.4	170.5
Пластмаси, каучук	12.1	16.8	18.4	47.3	18.7	20.4	21.6	60.8	22.9	21.5	19.4	63.8	24.6	24.0	22.0	70.6	242.5
Суровини за производство на храни	5.4	10.5	15.1	30.9	9.7	5.5	12.8	28.1	8.3	10.8	18.0	37.1	6.5	6.7	10.4	23.5	119.6
Кожии	3.0	2.8	3.0	8.8	4.2	6.1	6.4	16.8	6.5	3.5	3.7	13.8	4.5	5.2	5.8	15.5	54.9
Тютюн	2.9	2.3	3.1	8.3	2.9	1.9	3.1	8.0	2.4	3.5	1.8	7.7	0.9	0.8	1.6	3.3	27.3
Други	20.9	27.6	29.4	77.9	30.7	28.7	34.6	94.0	35.9	34.4	31.6	101.9	30.3	35.0	32.6	97.9	371.6
Инвестиционни стоки	164.4	110.1	113.2	387.7	109.8	144.9	121.5	376.2	138.1	139.8	138.3	416.2	152.3	124.4	128.9	405.7	1585.8
Машини, уреди и апарати	34.6	46.1	39.8	120.4	42.7	70.9	45.5	159.1	51.6	53.4	46.1	151.1	78.4	45.9	54.7	178.9	609.6
Електрически машини	12.1	11.8	19.4	43.4	16.7	20.2	19.8	56.6	17.2	15.5	13.0	45.7	15.1	12.9	16.0	44.0	189.8
Транспортни средства	20.7	20.6	21.2	62.6	21.2	22.0	20.8	64.0	31.7	30.3	47.4	109.4	27.5	30.4	24.5	82.4	318.3
Резервни части и оборудване	15.9	16.4	17.0	49.3	16.9	17.0	16.9	50.8	17.5	20.3	14.9	52.6	17.0	18.0	18.8	53.8	206.6
Други	81.1	15.2	15.8	112.1	12.4	14.8	18.5	45.7	20.1	20.3	16.9	57.3	14.4	17.3	14.9	46.5	261.6
Общо неенергийни стоки	354.1	356.5	369.1	1079.6	355.9	403.8	417.5	1177.2	416.3	390.1	384.2	1190.6	428.8	424.3	417.7	1270.8	4718.2
Енергийни ресурси	162.6	178.6	112.9	454.0	81.0	117.1	149.1	347.2	130.0	124.1	164.5	418.5	207.4	172.7	168.5	548.6	1768.3
<i>Горива</i>	<i>156.2</i>	<i>166.8</i>	<i>106.1</i>	<i>429.1</i>	<i>68.5</i>	<i>100.5</i>	<i>135.1</i>	<i>304.2</i>	<i>112.6</i>	<i>107.8</i>	<i>154.2</i>	<i>374.5</i>	<i>194.9</i>	<i>160.8</i>	<i>155.7</i>	<i>511.4</i>	<i>1619.2</i>
Суров петрол и природен газ	140.9	151.2	89.0	381.1	53.7	91.8	117.6	263.1	95.7	90.7	138.6	325.1	179.2	144.9	147.0	471.1	1440.4
Въглища	11.7	11.8	13.3	36.8	10.0	4.6	13.7	28.3	13.0	12.0	11.5	36.5	12.4	12.5	4.0	28.9	130.5
Други горива	3.6	3.7	3.8	11.2	4.8	4.1	3.9	12.8	3.8	5.0	4.0	12.9	3.3	3.4	4.7	11.4	48.3
<i>Други</i>	<i>6.4</i>	<i>11.8</i>	<i>6.8</i>	<i>24.9</i>	<i>12.5</i>	<i>16.5</i>	<i>13.9</i>	<i>43.0</i>	<i>17.4</i>	<i>16.3</i>	<i>10.3</i>	<i>44.0</i>	<i>12.5</i>	<i>11.9</i>	<i>12.8</i>	<i>37.2</i>	<i>149.1</i>
Масла	6.4	11.8	6.8	24.9	12.5	16.5	13.9	43.0	17.4	16.3	10.3	44.0	12.5	11.9	12.8	37.2	149.1
ОБЩО ВНОС (СГ)	516.6	535.0	482.0	1533.6	436.9	520.9	566.6	1524.4	546.2	514.2	548.7	1609.1	636.2	597.0	586.2	1819.4	6486.5

Източник: Данни от митнически декларации, получени от дирекция „Информационно-изчислителен център“ към „Информационно обслужване“ АД, обработени от БНБ по дата на оформяне на митническата декларация, и допълнени с информация от НСИ. Данните са съгласувани с НСИ. Предварителни данни към 8 февруари 2001 г.

2.2.6. ИЗНОС ПО ОСНОВНИ ТЪРГОВСКИ ПАРТНЬОРИ И РЕГИОНИ, 2000 Г.

(млн. ш. д.)

Страни	I	II	III	I трим.	IV	V	VI	II трим.	VII	VIII	IX	III трим.	X	XI	XII	IV трим.	Общо
Европейски съюз, в т. ч.:	188.1	216.6	222.5	627.3	185.6	190.8	236.1	612.5	209.4	203.1	212.1	624.6	197.8	208.7	191.5	598.1	2462.4
Италия	57.1	60.1	57.4	174.6	50.5	62.2	73.8	186.5	62.7	48.6	56.4	167.7	58.6	61.5	38.2	158.3	687.1
Германия	33.4	35.5	42.1	111.1	31.3	31.4	39.8	102.5	36.5	45.7	35.9	118.1	34.9	37.5	32.4	104.8	436.4
Гърция	26.0	29.3	34.0	89.4	32.2	31.5	39.6	103.3	33.8	23.8	29.8	87.4	34.2	29.3	32.2	95.7	375.8
Белгия	27.3	34.3	26.9	88.5	26.1	20.0	20.4	66.5	20.0	22.6	25.5	68.1	13.9	23.5	33.5	70.9	294.0
Франция	13.9	18.0	16.6	48.5	14.4	13.7	27.7	55.8	21.9	19.3	28.5	69.6	16.8	20.1	20.1	57.0	230.9
Великобритания	5.5	9.8	11.0	26.3	8.5	8.4	8.5	25.4	9.3	11.6	9.4	30.4	11.6	10.1	10.3	32.0	114.2
Испания	5.0	12.8	9.1	26.9	7.3	8.7	10.1	26.0	6.5	9.8	7.3	23.7	8.0	8.6	7.6	24.2	100.8
Холандия	11.0	6.3	9.3	26.6	5.3	4.7	6.0	16.0	7.2	9.6	6.4	23.3	6.6	6.4	7.3	20.3	86.2
Австрия	4.3	5.6	5.7	15.7	4.7	5.5	5.7	15.8	6.2	5.6	6.7	18.4	7.7	6.1	4.6	18.4	68.2
ЕАСТ, в т. ч.:	3.6	3.3	4.6	11.5	4.6	3.1	11.2	18.8	3.0	4.7	3.0	10.6	5.8	3.8	3.9	13.6	54.5
Швейцария	2.1	2.7	4.0	8.9	4.2	2.5	10.8	17.5	2.6	4.2	2.3	9.0	5.2	3.1	3.4	11.7	47.2
Други от ОИСР, в т. ч.: ¹	41.1	52.3	54.2	147.6	56.6	65.4	65.3	187.4	58.1	73.2	65.2	196.5	68.0	76.5	57.6	202.1	733.6
Турция	28.0	36.5	39.8	104.3	36.5	41.5	36.5	114.4	38.3	50.2	47.1	135.6	46.6	53.3	37.6	137.5	491.9
САЩ	11.2	11.9	11.5	34.6	15.9	20.4	17.0	53.2	15.0	18.9	15.2	49.1	16.4	19.5	16.4	52.3	189.2
Япония	0.8	0.6	1.1	2.4	1.1	1.3	2.6	5.0	1.8	2.5	1.7	6.0	1.6	1.4	1.3	4.3	17.6
Балкански страни, в т. ч.: ²	27.7	40.9	43.6	112.1	36.0	36.2	41.0	113.2	43.1	47.0	46.4	136.5	53.0	56.3	51.5	160.8	522.7
Югославия	16.7	27.9	25.0	69.6	26.8	25.7	31.0	83.5	32.5	33.8	35.1	101.4	38.3	42.7	39.0	120.0	374.5
Македония	7.6	9.8	15.8	33.2	6.7	7.7	7.4	21.9	7.8	8.7	8.6	25.0	11.4	10.3	8.5	30.2	110.3
ЦЕФТА, в т. ч.:	14.6	12.3	14.5	41.4	11.7	10.9	11.0	33.6	23.7	14.0	14.7	52.4	17.9	28.7	16.5	63.2	190.6
Румъния	3.5	5.3	6.3	15.1	5.0	5.0	4.8	14.8	7.8	6.9	6.5	21.2	10.2	13.2	10.0	33.4	84.6
Унгария	1.6	2.4	3.2	7.2	2.2	1.8	2.1	6.2	2.7	2.9	2.8	8.4	2.2	2.1	2.6	6.9	28.7
Полша	1.8	2.0	2.5	6.3	2.0	1.8	1.8	5.6	3.7	2.0	2.2	8.0	2.7	3.1	2.0	7.8	27.6
Словения	6.1	0.6	0.4	7.2	1.0	0.5	0.4	1.9	8.0	0.4	0.6	9.0	0.8	8.2	0.3	9.3	27.3
Чехия	1.2	1.4	1.7	4.2	1.0	1.5	1.4	3.9	1.2	1.3	1.9	4.3	1.6	1.4	1.4	4.3	16.8
Словакия	0.3	0.7	0.4	1.4	0.4	0.3	0.5	1.2	0.4	0.5	0.6	1.5	0.4	0.7	0.3	1.5	5.6
Страни от бившия СССР, в т. ч.:	15.7	22.6	31.3	69.5	21.7	18.2	24.4	64.3	23.4	25.0	26.5	74.8	25.4	32.5	25.9	83.7	292.4
Русия	7.9	11.8	13.1	32.8	10.1	7.4	9.3	26.8	8.5	9.3	8.8	26.6	11.0	12.2	9.3	32.5	118.7
Украйна	2.6	5.2	5.8	13.6	4.4	5.8	6.0	16.2	4.7	4.5	4.6	13.8	5.0	5.3	5.3	15.6	59.2
Други, в т. ч.:	21.4	37.9	42.7	102.0	39.3	48.9	53.2	141.4	44.3	57.5	51.6	153.4	56.8	55.7	42.1	154.6	551.4
Страни от Югоизточна Азия ³	0.8	1.2	1.0	3.0	0.8	1.6	1.7	4.1	1.6	3.5	3.4	8.5	1.9	1.7	1.2	4.8	20.4
ОБЩО ИЗНОС (FOB)	312.2	385.7	413.5	1111.4	355.4	373.5	442.3	1171.3	404.9	424.4	419.4	1248.8	424.7	462.3	389.1	1276.0	4807.5

¹ Включва Австралия, Канада, Нова Зеландия, САЩ, Турция и Япония.

² Включва Албания, Босна и Херцеговина, Македония, Хърватска и СР Югославия.

³ Включва Корея, Малайзия, Тайланд, Филипините и Индонезия.

Източник: Данни от митнически декларации, получени от дирекция „Информационно-изчислителен център“ към „Информационно обслужване“ АД, обработени от БНБ по дата на оформяне на митническата декларация, и допълнени с информация от НСИ. Данните са съгласувани с НСИ. Предварителни данни към 8 февруари 2001 г.

2.2.8. ВНОС ПО ОСНОВНИ ТЪРГОВСКИ ПАРТНЬОРИ И РЕГИОНИ, 2000 г.

Страни	I	II	III	I трим.	IV	V	VI	II трим.	VII	VIII	IX	III трим.	X	XI	XII	IV трим.	Общо
Европейски съюз, в т. ч.:	180.2	224.2	228.6	633.0	224.6	247.2	259.7	731.5	267.7	247.3	217.1	732.0	248.2	266.4	246.7	761.3	2857.9
Германия	54.4	66.5	68.4	189.3	68.8	77.5	80.9	227.2	82.8	82.1	77.1	242.1	83.1	83.6	73.8	240.5	899.1
Италия	33.1	42.9	39.7	115.7	41.1	52.3	56.7	150.1	56.7	40.9	35.6	133.3	46.6	51.9	51.0	149.5	548.6
Гърция	21.4	29.7	27.2	78.2	28.8	25.5	28.7	83.0	27.6	20.5	24.0	72.1	24.8	30.2	29.7	84.6	318.0
Франция	22.5	22.1	27.2	71.9	24.6	27.0	28.6	80.3	26.6	29.8	22.9	79.2	26.6	29.0	28.5	84.2	315.6
Австрия	8.1	16.4	13.3	37.8	10.9	12.1	9.6	32.6	13.5	14.1	11.3	38.9	13.6	10.4	11.9	35.9	145.1
Великобритания	9.1	11.0	10.3	30.3	11.7	11.7	10.0	33.4	11.7	16.3	10.1	38.0	12.2	12.8	11.8	36.8	138.6
Холандия	6.4	8.7	8.4	23.5	8.6	9.1	9.3	27.0	9.6	9.7	8.7	28.0	9.4	10.6	9.2	29.2	107.7
Испания	6.2	6.1	7.2	19.5	7.2	8.6	10.0	25.8	9.6	9.5	5.7	24.9	8.3	10.6	9.0	27.9	98.0
Белгия	4.4	5.5	10.1	20.0	7.1	6.0	6.9	20.0	6.7	7.6	6.0	20.2	8.3	9.8	7.4	25.5	85.7
ЕАСТ	5.9	8.7	7.8	22.4	11.5	6.9	7.1	25.5	6.2	6.6	4.4	17.2	8.0	8.4	7.8	24.1	89.2
Швейцария	5.5	8.0	7.1	20.6	11.0	6.5	6.8	24.3	5.7	6.3	3.7	15.7	7.4	7.2	7.2	21.8	82.4
Други от ОИСР, в т. ч.: ¹	33.5	36.2	38.5	108.2	35.3	35.7	44.5	115.5	47.3	38.9	57.9	144.1	38.9	45.2	36.6	120.7	488.5
Турция	12.0	19.4	16.2	47.6	16.1	18.1	19.7	53.9	17.0	19.2	17.7	53.9	19.7	21.8	17.2	58.7	214.2
САЩ	16.4	11.4	16.4	44.2	13.2	11.6	17.2	42.0	15.9	13.7	35.0	64.6	12.0	15.6	12.2	39.8	190.6
Япония	4.3	4.7	5.1	14.1	3.9	5.1	5.6	14.7	6.1	5.0	4.3	15.4	6.0	6.4	5.9	18.3	62.4
Балкански страни, в т. ч.: ²	2.8	5.4	5.9	14.1	5.7	3.4	6.0	15.1	4.7	3.9	4.2	12.9	3.2	3.7	3.9	10.8	52.9
Македония	1.1	3.0	2.9	7.0	2.2	1.6	2.2	6.0	2.3	2.0	2.2	6.4	1.8	2.5	2.2	6.4	25.8
Югославия	1.5	2.2	2.5	6.2	2.8	1.7	3.6	8.1	2.1	1.6	1.3	4.9	1.2	1.1	1.4	3.8	23.0
ЩЕФТА, в т. ч.:	34.0	38.7	40.8	113.5	42.9	43.3	48.1	134.3	52.7	53.0	45.4	151.2	48.7	68.3	50.9	167.9	567.0
Румъния	11.1	14.0	13.7	38.8	19.1	18.9	19.2	57.1	23.6	23.4	16.3	63.3	15.9	34.4	20.7	70.9	230.2
Чехия	11.3	7.6	7.7	26.6	6.6	9.0	9.9	25.5	10.9	13.1	12.3	36.3	10.4	10.5	8.8	29.7	118.1
Полша	5.0	7.5	6.6	19.1	6.0	5.4	8.6	20.0	7.7	6.5	7.6	21.8	9.6	10.1	8.7	28.4	89.3
Унгария	2.9	5.7	7.6	16.2	5.7	4.4	4.3	14.4	4.7	4.5	4.3	13.4	5.9	5.6	6.0	17.5	61.5
Словакия	2.1	1.9	3.4	7.3	3.2	3.8	3.8	10.8	3.9	3.7	3.1	10.7	3.3	4.6	4.0	11.9	40.7
Словения	1.7	2.0	1.8	5.4	2.3	1.8	2.4	6.5	2.0	1.9	1.9	5.8	3.7	3.1	2.7	9.5	27.2
Страни от бившата СССР, в т. ч.:	160.7	178.0	111.8	450.4	77.7	143.6	140.0	361.2	124.6	119.4	167.0	411.0	241.0	159.0	182.9	582.8	1805.4
Русия	147.3	165.5	95.6	408.3	64.7	131.2	124.3	320.2	104.0	95.2	136.5	335.7	214.9	135.7	166.0	516.6	1580.9
Украйна	12.1	10.8	14.9	37.9	11.5	11.0	14.3	36.9	15.5	20.3	17.2	53.0	21.2	20.2	12.8	54.3	182.0
Други, в т. ч.:	99.5	43.9	48.5	192.0	39.3	40.7	61.3	141.3	42.9	45.1	52.7	140.8	48.2	46.0	57.4	151.6	625.6
Страни от Югоизточна Азия ³	4.0	4.8	5.3	14.1	4.5	13.3	5.0	22.9	4.8	5.2	4.7	14.7	4.8	5.6	13.8	24.2	75.8
ОБЩО ВНОС (СІЕ)	516.6	535.0	482.0	1533.6	436.9	520.9	566.6	1524.4	546.2	514.2	548.7	1609.1	636.2	597.0	586.2	1819.4	6486.5

¹ Включва Австралия, Канада, Нова Зеландия, САЩ, Турция и Япония.

² Включва Албания, Босна и Херцеговина, Македония, Хърватска и СР Югославия.

³ Включва Корея, Малайзия, Тайланд, Филипините и Индонезия.

Източник: Данни от митнически декларации, получени от дирекция „Информационно-изчислителен център“ към „Информационно обслужване“ АД, обработени от БНБ по дата на оформяне на митническата декларация, и допълнени с информация от НСИ. Данните са съгласувани с НСИ. Предварителни данни към 8 февруари 2001 г.

2.3. БРУТЕН ВЪНШЕН ДЪЛГ

2.3.2. БРУТЕН ВЪНШЕН ДЪЛГ ЗА 2000 г.

2.3.2.1. БРУТЕН ВЪНШЕН ДЪЛГ ПО КРЕДИТОРИ

(млн. щ. д.)

	I	II	III	IV	V	VI	VII	VIII	IX	X	XI	XII
БРУТЕН ВЪНШЕН ДЪЛГ (А + Б) ^{1,2}	10141.1	10130.4	10110.3	10067.5	10168.9	10327.7	10192.2	10233.4	10288.6	10098.4	10209.2	10370.9
А. Дългосрочен дълг	9555.6	9512.8	9487.2	9433.3	9478.4	9632.9	9518.4	9558.0	9544.2	9420.0	9547.1	9698.6
<i>I. Официални кредитори</i>	<i>3954.0</i>	<i>3899.7</i>	<i>3856.3</i>	<i>3795.1</i>	<i>3817.2</i>	<i>3950.6</i>	<i>3809.0</i>	<i>3840.9</i>	<i>3840.3</i>	<i>3720.7</i>	<i>3818.8</i>	<i>3939.6</i>
<i>1. Международни финансови институции</i>	<i>2833.8</i>	<i>2818.2</i>	<i>2822.0</i>	<i>2803.4</i>	<i>2847.3</i>	<i>2957.4</i>	<i>2832.9</i>	<i>2879.8</i>	<i>2935.3</i>	<i>2846.3</i>	<i>2935.2</i>	<i>3010.0</i>
Международен валутен фонд	1213.4	1200.9	1208.0	1226.2	1231.3	1312.9	1253.8	1262.0	1315.0	1241.1	1300.7	1322.0
Световна банка ³	893.4	892.6	893.0	882.7	906.2	915.5	889.9	910.2	890.2	886.6	900.8	916.2
Европейски съюз	391.6	388.6	382.1	363.4	372.1	382.2	356.2	369.7	403.2	387.2	399.5	428.0
Други международни финансови институции	335.4	336.1	338.9	331.1	337.7	346.7	333.0	337.8	326.9	331.4	334.2	343.8
<i>2. Двустранни кредити</i>	<i>1120.2</i>	<i>1081.5</i>	<i>1034.3</i>	<i>991.7</i>	<i>969.9</i>	<i>993.1</i>	<i>976.0</i>	<i>961.2</i>	<i>905.0</i>	<i>874.4</i>	<i>883.6</i>	<i>929.6</i>
Парижки клуб и неразсрочен дълг	791.4	761.6	710.3	680.7	687.0	703.4	652.2	681.3	588.8	572.8	580.0	600.4
Други двустранни кредити	328.8	319.9	324.0	311.0	282.9	289.8	323.9	279.9	316.2	301.6	303.6	329.2
<i>II. Частни кредитори</i>	<i>5601.6</i>	<i>5613.1</i>	<i>5630.9</i>	<i>5638.3</i>	<i>5661.2</i>	<i>5682.4</i>	<i>5709.4</i>	<i>5717.0</i>	<i>5703.9</i>	<i>5699.3</i>	<i>5728.3</i>	<i>5759.0</i>
1. Брейди облигации	4977.4	4977.4	4977.4	4977.4	4977.1	4977.1	4977.1	4977.1	4976.1	4976.1	4976.1	4976.1
2. Други облигации	27.4	28.7	28.2	25.4	26.0	26.8	24.9	25.9	24.5	23.6	25.1	26.2
3. Държавни ценни книжа ⁴	82.8	78.1	81.3	80.6	84.7	86.9	102.5	108.2	99.3	96.1	94.4	91.5
4. Търговски банки	47.7	50.5	51.2	51.0	60.4	61.4	58.9	60.2	61.9	65.1	76.9	92.6
5. Други сектори ⁵	466.3	478.5	492.9	503.8	512.9	530.3	546.0	545.6	542.0	538.6	555.8	572.6
Б. Краткосрочен дълг ⁶	585.5	617.5	623.1	634.1	690.5	694.8	673.8	675.5	744.4	678.4	662.1	672.3
<i>I. Официални кредитори</i>	<i>0.0</i>	<i>0.0</i>	<i>0.0</i>	<i>0.0</i>	<i>0.0</i>	<i>0.0</i>	<i>0.0</i>	<i>0.0</i>	<i>0.0</i>	<i>0.0</i>	<i>0.0</i>	<i>0.0</i>
<i>II. Частни кредитори</i>	<i>585.5</i>	<i>617.5</i>	<i>623.1</i>	<i>634.1</i>	<i>690.5</i>	<i>694.8</i>	<i>673.8</i>	<i>675.5</i>	<i>744.4</i>	<i>678.4</i>	<i>662.1</i>	<i>672.3</i>
1. Търговски банки	293.7	305.4	313.9	313.0	323.5	321.8	280.3	291.0	337.3	277.0	236.0	283.3
2. Други сектори ^{5,7}	291.7	312.1	309.2	321.1	367.0	373.0	393.5	384.5	407.1	401.3	426.2	389.0

¹ Предварителни данни към 1 февруари 2001 г. Равностойността в щатски долари е изчислена по курса на съответните чуждестранни валути към края на периода.

² Източници: Системата за регистриране, обслужване и управление на дълга на Министерството на финансите и Българската народна банка, търговските банки, местни физически и юридически лица.

³ Включва размера както на държавните, така и на държавногарантираните заеми.

⁴ Включват се държавни ценни книжа (деноминирани в левове и валута), притежавани от нерезиденти, и се приспадат брейди облигациите, притежавани от резиденти.

⁵ Данните обхващат само кредитите, регистрирани в БНБ и за които тя е получила информация.

⁶ Включително просрочия на главници и лихви.

⁷ Включително депозитите на нерезиденти в местни търговски банки и краткосрочният дълг на местните физически и юридически лица.

Източник: БНБ.

2.3.2.2. БРУТЕН ВЪНШЕН ДЪЛГ ПО ДЕБИТОРИ

(млн. щ. д.)

	I	II	III	IV	V	VI	VII	VIII	IX	X	XI	XII
Общо (А + Б) ¹	10141.1	10130.4	10110.3	10067.5	10168.9	10327.7	10192.2	10233.4	10288.6	10098.4	10209.2	10370.9
А. Публичен сектор (I + II + III + IV)	9315.6	9259.9	9218.3	9150.2	9177.6	9326.0	9134.1	9175.5	9219.0	9005.3	9104.3	9230.0
<i>I. Правителствен дълг (1+2) ²</i>	8287.2	8224.8	8173.8	8123.4	8133.0	8250.0	8131.9	8153.6	8165.2	8042.2	8129.0	8234.3
1. Заеми ³	3309.8	3247.4	3196.4	3146.0	3155.9	3272.9	3154.9	3176.5	3189.1	3066.1	3152.9	3258.2
2. Облигации	4977.4	4977.4	4977.4	4977.4	4977.1	4977.1	4977.1	4977.1	4976.1	4976.1	4976.1	4976.1
<i>II. Държавногарантиран дълг ²</i>	574.8	585.2	592.6	581.2	593.5	610.8	598.0	607.3	594.7	603.8	614.6	630.1
1. Заеми	574.8	585.2	592.6	581.2	593.5	610.8	598.0	607.3	594.7	603.8	614.6	630.1
<i>III. Българска народна банка ^{2,3}</i>	115.4	114.2	114.9	112.5	113.0	114.1	107.5	108.2	106.9	101.7	101.9	103.6
<i>IV. Други дебитори</i>	338.2	335.6	337.0	333.1	338.2	351.1	296.6	306.4	352.2	257.6	258.8	262.0
Местни органи на управление (1+2)	27.4	28.7	28.2	25.4	26.0	26.8	24.9	25.9	24.5	23.6	25.1	26.2
1. Заеми	0.0	0.0	0.0	0.0	0.0	0.0	0.0	0.0	0.0	0.0	0.0	0.0
2. Облигации	27.4	28.7	28.2	25.4	26.0	26.8	24.9	25.9	24.5	23.6	25.1	26.2
Търговски банки (1+2) ⁴	195.7	193.4	192.7	189.1	188.5	198.7	130.9	134.7	191.2	101.2	102.3	106.6
1. Заеми	165.3	163.6	163.5	156.8	159.2	162.8	99.3	100.5	98.1	95.8	96.9	99.5
2. Депозити на нерезиденти	30.4	29.8	29.2	32.3	29.3	35.8	31.5	34.1	93.1	5.4	5.4	7.1
Търговски фирми (1+2) ^{2,5}	32.3	35.5	34.8	37.9	38.9	38.8	38.2	37.7	37.1	36.8	37.1	37.7
1. Вътрешнофирмени заеми	0.2	0.2	0.2	0.2	0.2	0.2	0.2	0.2	0.2	0.2	0.2	0.2
2. Други заеми	32.1	35.3	34.7	37.7	38.7	38.7	38.0	37.5	37.0	36.6	36.9	37.5
Други ⁶	82.8	78.1	81.3	80.6	84.7	86.9	102.5	108.2	99.3	96.1	94.4	91.5
Б. Частен сектор (I + II)	825.5	870.5	892.1	917.3	991.3	1001.7	1058.2	1058.0	1069.6	1093.1	1104.9	1140.9
<i>I. Търговски банки (1+2+3) ⁴</i>	145.8	162.5	172.4	174.9	195.4	184.5	208.3	216.5	208.1	240.9	210.6	269.2
1. Вътрешнофирмени заеми	45.0	46.8	46.3	45.0	46.6	47.3	45.5	46.4	45.1	44.1	50.3	59.4
2. Други заеми	5.3	6.4	7.5	8.4	16.4	16.7	16.0	16.2	16.8	20.9	26.6	42.5
3. Депозити на нерезиденти	95.4	109.3	118.6	121.4	132.4	120.5	146.9	153.8	146.2	175.8	133.7	167.3
<i>II. Търговски фирми (1+2) ⁵</i>	679.8	708.0	719.6	742.4	795.9	817.2	849.8	841.4	861.5	852.2	894.3	871.7
1. Вътрешнофирмени заеми	325.5	327.4	325.0	338.3	368.2	382.4	395.1	406.0	412.7	393.6	414.1	366.7
2. Други заеми	354.3	380.5	394.7	404.2	427.8	434.8	454.7	435.4	448.8	458.6	480.2	505.0

¹ Предварителни данни. Равностойността в щатски долари е изчислена по курса на съответните чуждестранни валути към края на периода.

² Източник: Системата за регистриране, обслужване и управление на дълга на Министерството на финансите и Българската народна банка. Предварителни данни към 1 февруари 2001 г.

³ Вкл. кредити, отпуснати на правителството от Международния валутен фонд. В таблиците по платежен баланс тези кредити са показани като заеми, получени и обслужвани от БНБ.

⁴ По данни на търговските банки.

⁵ Данните обхващат само кредитите, регистрирани в БНБ и за които тя е получила информация.

⁶ Включват се държавни ценни книжа (деноминирани в левове и валута), притежавани от нерезиденти, и се приспадат брейди облигациите, притежавани от резиденти.

Източник: БНБ.

2.4. ПОЛУЧЕНИ НОВИ КРЕДИТИ И ДЕПОЗИТИ

2.4.2. ПОЛУЧЕНИ НОВИ КРЕДИТИ И ДЕПОЗИТИ ПРЕЗ 2000 Г.

2.4.2.1. ПОЛУЧЕНИ НОВИ КРЕДИТИ И ДЕПОЗИТИ ПО КРЕДИТОРИ

	I	II	III	I трим.	IV	V	VI	II трим.	VII	VIII	IX	III трим.	X	XI	XII	IV трим.	Общо
ОБЩО КРЕДИТИ (А + Б) ^{1,2}	45.9	49.2	51.8	146.9	111.8	67.9	125.5	305.2	97.1	81.9	209.3	388.4	37.7	116.1	121.2	275.1	1115.6
А. Дългосрочни кредити	27.9	35.1	36.1	99.1	96.2	40.0	102.6	238.8	30.7	63.7	134.6	229.0	32.2	102.6	63.8	198.6	765.5
I. Официални кредитори	7.2	15.4	22.5	45.1	73.6	25.0	88.5	187.1	15.3	53.1	124.7	193.0	19.3	77.2	24.1	120.6	545.8
<i>1. Международни финансови институции</i>	7.2	15.4	22.5	45.1	73.6	25.0	88.5	187.1	15.3	2.2	124.7	142.2	19.3	77.2	4.7	101.2	475.6
<i>Международен валутен фонд</i>	0.0	0.0	0.0	0.0	70.0	0.0	69.6	139.6	0.0	0.0	67.7	67.7	0.0	67.1	0.0	67.1	274.4
<i>Световна банка ³</i>	3.6	13.6	5.0	22.2	1.8	17.4	6.1	25.3	4.0	2.1	4.7	10.7	6.5	6.3	1.3	14.1	72.3
<i>Други международни финансови институции</i>	3.6	1.8	17.5	22.9	1.7	7.6	12.8	22.2	11.3	0.1	52.4	63.8	12.8	3.9	3.4	20.0	128.9
2. Двустранни кредити	0.0	0.0	0.0	0.0	0.0	0.0	0.0	0.0	0.0	50.9	0.0	50.9	0.0	0.0	19.4	19.4	70.3
<i>Парижки клуб и нерасрочен дълг</i>	0.0	0.0	0.0	0.0	0.0	0.0	0.0	0.0	0.0	0.0	0.0	0.0	0.0	0.0	0.0	0.0	0.0
<i>Други двустранни кредити</i>	0.0	0.0	0.0	0.0	0.0	0.0	0.0	0.0	0.0	50.9	0.0	50.9	0.0	0.0	19.4	19.4	70.3
II. Частни кредитори	20.8	19.7	13.6	54.1	22.6	15.0	14.1	51.6	15.4	10.6	10.0	36.0	12.9	25.3	39.7	78.0	219.7
<i>1. Търговски банки</i>	2.0	3.0	1.1	6.2	1.3	8.7	0.0	10.0	0.0	0.2	3.5	3.7	4.6	10.4	12.5	27.6	47.4
<i>2. Други сектори ⁴</i>	18.8	16.7	12.5	47.9	21.3	6.3	14.1	41.7	15.4	10.5	6.5	32.3	8.3	14.9	27.2	50.4	172.3
Б. Краткосрочни кредити ^{4,5}	18.0	14.1	15.6	47.8	15.6	27.9	23.0	66.5	66.4	18.2	74.7	159.3	5.5	13.6	57.4	76.5	350.0

¹ Предварителни данни към 1 февруари 2001 г. Равностойността в щатски долари е изчислена по средномесечните курсове на съответните чуждестранни валути.
² Източници: Системата за регистриране, обслужване и управление на дълга на Министерството на финансите и Българската народна банка, търговските банки, местни физически и юридически лица.
³ Включва както държавните, така и държавногарантираните заеми.
⁴ Включва получени суми по кредитите (без револвиращите), регистрирани в БНБ и за които тя е получила информация.
⁵ Включително привлечени депозити на нерезиденти в местни търговски банки и получени суми по краткосрочния дълг на местните физически и юридически лица.

Източник: БНБ.

2.4.2.2. ПОЛУЧЕНИ НОВИ КРЕДИТИ И ДЕПОЗИТИ ПО ДЕБИТОРИ

	I	II	III	I грам.	IV	V	VI	II грам.	VII	VIII	IX	III грам.	X	XI	XII	IV грам.	Общо
Общо (А+Б) ^{1,2}	45.9	49.2	51.8	146.9	111.8	67.9	125.5	305.2	97.1	81.9	209.3	388.4	37.7	116.1	121.2	275.1	1115.6
А. Публичен сектор (I + II + III + IV)	14.2	20.8	16.6	51.6	84.8	22.1	93.5	200.4	13.5	53.6	187.7	254.8	18.4	74.8	26.2	119.3	626.2
<i>I. Правителство (1+2)³</i>	0.0	0.0	0.0	0.0	70.0	13.5	69.6	153.1	0.0	50.9	119.9	170.8	0.0	67.1	19.4	86.5	410.3
1. Заеми ⁴	0.0	0.0	0.0	0.0	70.0	13.5	69.6	153.1	0.0	50.9	119.9	170.8	0.0	67.1	19.4	86.5	410.3
2. Облигации	0.0	0.0	0.0	0.0	0.0	0.0	0.0	0.0	0.0	0.0	0.0	0.0	0.0	0.0	0.0	0.0	0.0
<i>II. Държавногарантиран дълг ³</i>	8.3	17.1	14.9	40.3	3.9	7.7	16.4	28.0	13.3	2.6	5.0	21.0	18.4	7.7	4.5	30.6	119.8
1. Заеми	8.3	17.1	14.9	40.3	3.9	7.7	16.4	28.0	13.3	2.6	5.0	21.0	18.4	7.7	4.5	30.6	119.8
<i>III. Българска народна банка ^{3,4}</i>	0.0	0.0	0.0	0.0	0.0	0.0	0.0	0.0	0.0	0.0	0.0	0.0	0.0	0.0	0.0	0.0	0.0
<i>IV. Други дебитори</i>	5.9	3.7	1.7	11.4	10.9	1.0	7.4	19.3	0.2	0.1	62.8	63.1	0.0	0.0	2.2	2.2	96.0
Местни органи на управление (1+2)	0.0	0.0	0.0	0.0	0.0	0.0	0.0	0.0	0.0	0.0	0.0	0.0	0.0	0.0	0.0	0.0	0.0
1. Заеми	0.0	0.0	0.0	0.0	0.0	0.0	0.0	0.0	0.0	0.0	0.0	0.0	0.0	0.0	0.0	0.0	0.0
2. Облигации	0.0	0.0	0.0	0.0	0.0	0.0	0.0	0.0	0.0	0.0	0.0	0.0	0.0	0.0	0.0	0.0	0.0
Търговски банки (1+2) ⁵	1.3	0.1	1.1	2.6	7.0	0.0	7.4	14.4	0.2	0.0	62.8	63.0	0.0	0.0	2.2	2.2	82.3
1. Заеми	0.0	0.0	0.0	0.0	0.0	0.0	0.0	0.0	0.0	0.0	0.0	0.0	0.0	0.0	0.7	0.7	0.7
2. Депозити на нерезиденти ⁶	1.3	0.1	1.1	2.6	7.0	0.0	7.4	14.4	0.2	0.0	62.8	63.0	0.0	0.0	1.5	1.6	81.6
Търговски фирми (1+2) ^{3,7}	4.6	3.6	0.6	8.8	3.8	1.0	0.0	4.9	0.0	0.1	0.0	0.1	0.0	0.0	0.0	0.0	13.8
1. Вътрешнофирмени заеми	0.0	0.0	0.0	0.1	0.0	0.0	0.0	0.0	0.0	0.0	0.0	0.0	0.0	0.0	0.0	0.0	0.1
2. Други заеми	4.6	3.6	0.6	8.7	3.8	1.0	0.0	4.9	0.0	0.1	0.0	0.1	0.0	0.0	0.0	0.0	13.7
Б. Частен сектор (I + II)	31.7	28.4	35.1	95.2	27.0	45.7	32.1	104.8	83.6	28.4	21.6	133.6	19.3	41.4	95.0	155.8	489.4
<i>I. Търговски банки (1+2+3) ⁵</i>	5.8	13.8	8.5	28.0	7.0	19.4	0.0	26.3	49.6	0.8	8.8	59.2	4.6	10.4	49.6	64.6	178.2
1. Вътрешнофирмени заеми	0.0	2.0	0.0	2.0	0.0	1.0	0.0	1.0	0.0	0.0	0.0	0.0	0.0	5.3	7.0	12.3	15.3
2. Други заеми	2.0	1.1	1.1	4.2	1.3	7.7	0.0	9.0	0.0	0.2	3.5	3.7	4.6	5.1	13.8	23.6	40.4
3. Депозити на нерезиденти ⁶	3.8	10.8	7.3	21.9	5.7	10.7	0.0	16.4	49.6	0.6	5.3	55.5	0.0	0.0	28.8	28.8	122.5
<i>II. Търговски фирми (1+2) ⁷</i>	25.9	14.6	26.7	67.2	20.1	26.4	32.1	78.5	34.0	27.6	12.8	74.4	14.7	30.9	45.5	91.1	311.2
1. Вътрешнофирмени заеми	22.1	7.7	12.9	42.7	16.6	18.0	19.0	53.6	11.0	19.7	9.2	39.8	7.2	18.4	25.3	50.9	186.9
2. Други заеми	3.9	6.8	13.8	24.5	3.4	8.4	13.1	25.0	23.0	7.9	3.7	34.5	7.6	12.5	20.2	40.2	124.3

¹ Предварителни данни. Равностойността в щатски долари е изчислена по средномесечните курсове на съответните чуждестранни валути.

² Включително кредитите, предоставени в подкрепа на платежния баланс.

³ Източник: Системата за регистриране, обслужване и управление на пълга на Министерството на финансите и Българската народна банка. Предварителни данни към 1 февруари 2001 г.

⁴ Включително кредити от Международния валутен фонд. В таблиците по платежен баланс тези кредити са показани като заеми, получени и обслужвани от БНБ.

⁵ По данни на търговските банки.

⁶ Депозити на нерезиденти в местни търговски банки.

⁷ Включва получени суми по кредитите (без револвиращите), регистрирани в БНБ и за които тя получила информация.

Източник: БНБ.

2.5. ОБСЛУЖВАНЕ НА БРУТНИЯ ВЪНШЕН ДЪЛГ

2.5.2. ОБСЛУЖВАНЕ НА БРУТНИЯ ВЪНШЕН ДЪЛГ, 2000 г.

2.5.2.1. ОБСЛУЖВАНЕ НА БРУТНИЯ ВЪНШЕН ДЪЛГ ПО КРЕДИТОРИ¹

(млн. щ. д.)

	Януари			Февруари			Март			Първо тримесечие		
	Главница	Лихва	Общо	Главница	Лихва	Общо	Главница	Лихва	Общо	Главница	Лихва	Общо
БРУТЕН ВЪНШЕН ДЪЛГ (А + Б)²	30.7	147.5	178.2	44.6	30.6	75.1	73.7	24.3	97.9	148.9	202.3	351.2
А. Дългосрочен дълг	29.3	147.3	176.5	38.1	29.9	68.0	68.5	23.7	92.1	135.8	200.8	336.6
I. Официални кредитори	28.4	5.3	33.7	36.0	27.5	63.5	63.2	20.4	83.6	127.6	53.2	180.8
<i>1. Международни финансови институции</i>	28.4	5.3	33.7	12.5	22.6	35.1	5.3	3.6	8.9	46.2	31.5	77.7
Международен валутен фонд	19.0	0.0	19.0	0.0	13.5	13.5	0.0	0.0	0.0	19.0	13.5	32.5
Световна банка ³	0.5	0.4	0.8	12.5	6.5	19.0	0.5	0.4	0.9	13.4	7.3	20.7
Други международни финансови институции	8.9	5.0	13.9	0.0	2.6	2.6	4.9	3.2	8.1	13.8	10.7	24.5
<i>2. Двустранни кредити</i>	0.0	0.0	0.0	23.6	4.8	28.4	57.9	16.8	74.7	81.4	21.7	103.1
Парижки клуб и неразсрочен дълг	0.0	0.0	0.0	19.2	3.4	22.7	57.9	16.6	74.5	77.1	20.0	97.1
Други	0.0	0.0	0.0	4.3	1.4	5.7	0.0	0.2	0.2	4.3	1.6	6.0
II. Частни кредитори	0.9	141.9	142.8	2.1	2.4	4.5	5.3	3.2	8.5	8.2	147.6	155.8
1. Брейди облигации	0.0	136.1	136.1	0.0	0.0	0.0	0.0	0.0	0.0	0.0	136.1	136.1
2. Други облигации ⁴	0.0	5.4	5.4	0.0	0.0	0.0	0.0	0.0	0.0	0.0	5.4	5.4
3. Търговски банки	0.0	0.0	0.0	0.0	0.0	0.0	0.0	1.2	1.2	0.0	1.2	1.2
4. Други частни кредитори ⁵	0.9	0.4	1.3	2.1	2.4	4.5	5.3	2.0	7.3	8.2	4.8	13.0
Б. Краткосрочен дълг^{5,6}	1.4	0.2	1.6	6.5	0.7	7.2	5.2	0.6	5.8	13.1	1.5	14.6

(млн. щ. д.)

	Април			Май			Юни			Второ тримесечие		
	Главница	Лихва	Общо	Главница	Лихва	Общо	Главница	Лихва	Общо	Главница	Лихва	Общо
БРУТЕН ВЪНШЕН ДЪЛГ (А + Б)²	33.2	4.7	37.8	47.3	17.4	64.7	30.4	27.4	57.7	110.8	49.5	160.3
А. Дългосрочен дълг	32.0	4.6	36.6	39.5	17.3	56.8	11.8	27.1	38.9	83.3	49.0	132.3
I. Официални кредитори	29.0	2.2	31.3	34.9	16.4	51.3	7.8	22.5	30.2	71.7	41.1	112.8
<i>1. Международни финансови институции</i>	29.0	2.2	31.3	0.0	15.0	15.0	7.8	19.2	26.9	36.8	36.4	73.2
Международен валутен фонд	26.4	0.0	26.4	0.0	14.5	14.5	0.0	0.0	0.0	26.4	14.5	40.8
Световна банка ³	0.0	0.0	0.0	0.0	0.0	0.0	3.8	13.4	17.2	3.8	13.4	17.2
Други международни финансови институции	2.7	2.2	4.9	0.0	0.5	0.5	4.0	5.7	9.7	6.7	8.5	15.1
<i>2. Двустранни кредити</i>	0.0	0.0	0.0	34.9	1.4	36.3	0.0	3.3	3.3	34.9	4.7	39.6
Парижки клуб и неразсрочен дълг	0.0	0.0	0.0	2.9	0.2	3.1	0.0	1.3	1.3	2.9	1.5	4.4
Други	0.0	0.0	0.0	32.0	1.2	33.2	0.0	2.0	2.0	32.0	3.2	35.2
II. Частни кредитори	3.0	2.3	5.3	4.6	0.9	5.5	4.0	4.7	8.7	11.6	7.9	19.5
1. Брейди облигации	0.0	0.0	0.0	0.0	0.0	0.0	0.0	0.0	0.0	0.0	0.0	0.0
2. Други облигации ⁴	0.0	0.0	0.0	0.0	0.0	0.0	0.0	2.6	2.6	0.0	2.6	2.6
3. Търговски банки	0.0	0.4	0.4	0.1	0.0	0.1	0.0	0.1	0.1	0.1	0.5	0.6
4. Други частни кредитори ⁵	3.0	1.9	4.9	4.5	0.9	5.4	4.0	2.0	6.0	11.6	4.8	16.3
Б. Краткосрочен дълг^{5,6}	1.1	0.1	1.2	7.7	0.2	7.9	18.6	0.2	18.8	27.5	0.5	28.0

(продължава)

(продължение)

(млн. щ. д.)

	Юли			Август			Септември			Трето тримесечие		
	Главница	Лихва	Общо	Главница	Лихва	Общо	Главница	Лихва	Общо	Главница	Лихва	Общо
БРУТЕН ВЪНШЕН ДЪЛГ (А + Б) ²	47.0	155.3	202.3	53.5	32.0	85.4	64.0	19.6	83.6	164.5	206.9	371.4
А. Дългосрочен дълг	42.4	155.0	197.5	40.3	31.7	72.1	62.1	19.4	81.5	144.8	206.2	351.0
I. Официални кредитори	37.6	6.5	44.1	36.3	30.4	66.6	59.9	17.8	77.7	133.8	54.6	188.4
<i>1. Международни финансови институции</i>	<i>37.6</i>	<i>6.5</i>	<i>44.1</i>	<i>13.3</i>	<i>26.1</i>	<i>39.4</i>	<i>5.6</i>	<i>3.0</i>	<i>8.6</i>	<i>56.5</i>	<i>35.5</i>	<i>92.0</i>
Международен валутен фонд	27.7	-0.1	27.6	0.0	16.6	16.6	0.0	0.0	0.0	27.7	16.5	44.1
Световна банка ³	0.5	1.2	1.6	12.8	6.1	18.9	0.4	0.4	0.9	13.8	7.7	21.5
Други международни финансови институции	9.5	5.4	14.8	0.5	3.4	3.9	5.1	2.5	7.7	15.1	11.3	26.4
<i>2. Двустранни кредити</i>	<i>0.0</i>	<i>0.0</i>	<i>0.0</i>	<i>23.0</i>	<i>4.3</i>	<i>27.2</i>	<i>54.3</i>	<i>14.8</i>	<i>69.1</i>	<i>77.2</i>	<i>19.1</i>	<i>96.3</i>
Парижки клуб и неразсрочен дълг	0.0	0.0	0.0	18.6	3.0	21.5	54.3	14.6	68.8	72.8	17.5	90.4
Други	0.0	0.0	0.0	4.4	1.3	5.7	0.0	0.3	0.3	4.4	1.6	6.0
II. Частни кредитори	4.8	148.6	153.4	4.0	1.4	5.4	2.2	1.6	3.8	11.1	151.5	162.6
1. Брейди облигации	0.0	144.6	144.6	0.0	0.0	0.0	0.0	0.0	0.0	0.0	144.6	144.6
2. Други облигации ⁴	0.0	3.3	3.3	0.0	0.0	0.0	0.0	0.0	0.0	0.0	3.3	3.3
3. Търговски банки	0.0	0.0	0.0	0.2	0.5	0.7	0.0	0.1	0.1	0.2	0.6	0.8
4. Други частни кредитори ⁵	4.8	0.6	5.4	3.8	0.9	4.7	2.2	1.4	3.6	10.9	2.9	13.8
Б. Краткосрочен дълг ^{5,6}	4.6	0.3	4.9	13.1	0.2	13.4	2.0	0.2	2.2	19.7	0.7	20.4

(млн. щ. д.)

	Октомври			Ноември			Декември			Четвърто тримесечие		
	Главница	Лихва	Общо	Главница	Лихва	Общо	Главница	Лихва	Общо	Главница	Лихва	Общо
БРУТЕН ВЪНШЕН ДЪЛГ (А + Б) ²	128.1	2.4	130.5	59.5	22.3	81.7	30.5	29.3	59.9	218.1	54.0	272.1
А. Дългосрочен дълг	58.5	2.1	60.6	16.5	22.3	38.8	24.1	28.5	52.6	99.1	52.8	151.9
I. Официални кредитори	56.4	0.9	57.3	12.7	20.7	33.4	5.0	25.8	30.8	74.1	47.5	121.5
<i>1. Международни финансови институции</i>	<i>56.4</i>	<i>0.9</i>	<i>57.3</i>	<i>11.7</i>	<i>20.3</i>	<i>32.0</i>	<i>5.0</i>	<i>22.0</i>	<i>27.0</i>	<i>73.1</i>	<i>43.3</i>	<i>116.3</i>
Международен валутен фонд	55.4	0.0	55.4	10.0	17.8	27.8	0.0	0.0	0.0	65.4	17.8	83.2
Световна банка ³	0.0	0.0	0.0	0.0	0.0	0.0	2.6	16.3	18.9	2.6	16.3	18.9
Други международни финансови институции	1.0	0.9	1.9	1.7	2.5	4.2	2.4	5.7	8.1	5.0	9.1	14.1
<i>2. Двустранни кредити</i>	<i>0.0</i>	<i>0.0</i>	<i>0.0</i>	<i>1.0</i>	<i>0.4</i>	<i>1.4</i>	<i>0.0</i>	<i>3.8</i>	<i>3.8</i>	<i>1.0</i>	<i>4.2</i>	<i>5.2</i>
Парижки клуб и неразсрочен дълг	0.0	0.0	0.0	1.0	0.1	1.1	0.0	1.2	1.2	1.0	1.3	2.3
Други	0.0	0.0	0.0	0.0	0.3	0.3	0.0	2.6	2.6	0.0	2.9	2.9
II. Частни кредитори	2.1	1.2	3.2	3.8	1.5	5.4	19.1	2.7	21.8	25.0	5.4	30.4
1. Брейди облигации	0.0	0.0	0.0	0.0	0.0	0.0	0.0	0.0	0.0	0.0	0.0	0.0
2. Други облигации ⁴	0.0	0.0	0.0	0.0	0.0	0.0	0.0	0.0	0.0	0.0	0.0	0.0
3. Търговски банки	0.0	0.6	0.6	0.0	0.2	0.2	0.0	0.4	0.4	0.0	1.1	1.1
4. Други частни кредитори ⁵	2.1	0.6	2.7	3.8	1.4	5.2	19.1	2.3	21.4	25.0	4.3	29.3
Б. Краткосрочен дълг ^{5,6}	69.7	0.3	70.0	43.0	0.0	43.0	6.4	0.9	7.2	119.0	1.2	120.2

(млн. щ. д.)

2000 г.

	2000 г.		
	Главница	Лихва	Общо
БРУТЕН ВЪНШЕН ДЪЛГ (А + Б) ²	642.3	512.7	1155.0
А. Дългосрочен дълг	463.1	508.8	971.9
I. Официални кредитори	407.1	196.4	603.6
<i>1. Международни финансови институции</i>	<i>212.5</i>	<i>146.7</i>	<i>359.3</i>
Международен валутен фонд	138.4	62.3	200.7
Световна банка ³	33.5	44.8	78.2
Други международни финансови институции	40.6	39.6	80.3
<i>2. Двустранни кредити</i>	<i>194.6</i>	<i>49.7</i>	<i>244.3</i>
Парижки клуб и неразсрочен дълг	153.9	40.3	194.2
Други	40.7	9.4	50.1
II. Частни кредитори	56.0	312.3	368.3
1. Брейди облигации	0.0	280.7	280.7
2. Други облигации ⁴	0.0	11.4	11.4
3. Търговски банки	0.3	3.5	3.8
4. Други частни кредитори ⁵	55.7	16.8	72.4
Б. Краткосрочен дълг ^{5,6}	179.2	3.9	183.1

¹ Източници: Системата за регистриране, обслужване и управление на дълга на Министерството на финансите и Българската народна банка, търговските банки, местни физически и юридически лица.

² Фактически плащания. Предварителни данни към 1 февруари 2001 г. Равностойността в щатски долари е изчислена по средномесечните курсове на съответните чуждестранни валути.

³ Включва плащания както по държавните, така и по държавногарантираните кредити.

⁴ Включително плащанията на лихви по валутните ЗУНК облигации, закупени от нерезиденти.

⁵ Включва плащания на главница и лихви по кредитите (без револвиращите), регистрирани в БНБ и за които тя е получила информация.

⁶ Включва плащанията по дълга на търговските банки, на местните физически и юридически лица и платените просрочия. Плащанията по револвиращи кредити не са включени.

Източник: БНБ.

2.5.2.2. ОБСЛУЖВАНЕ НА БРУТНИЯ ВЪНШЕН ДЪЛГ ПО ДЕБИТОРИ

(млн. щ. д.)

	Януари			Февруари			Март			Първо тримесечие		
	Главница	Лихва	Общо	Главница	Лихва	Общо	Главница	Лихва	Общо	Главница	Лихва	Общо
Общо (А + Б) ¹	30.7	147.5	178.2	44.6	30.6	75.1	73.7	24.3	97.9	148.9	202.3	351.2
А. Публичен сектор (I + II + III + IV)	28.9	147.1	175.9	38.8	27.6	66.4	64.9	19.9	84.8	132.5	194.5	327.1
<i>I. Правителство (1+2) ²</i>	<i>19.0</i>	<i>136.1</i>	<i>155.1</i>	<i>31.4</i>	<i>25.3</i>	<i>56.7</i>	<i>58.3</i>	<i>17.1</i>	<i>75.4</i>	<i>108.7</i>	<i>178.5</i>	<i>287.1</i>
1. Заеми ³	19.0	0.0	19.0	31.4	25.3	56.7	58.3	17.1	75.4	108.7	42.4	151.0
2. Облигации	0.0	136.1	136.1	0.0	0.0	0.0	0.0	0.0	0.0	0.0	136.1	136.1
<i>II. Държавногарантиран дълг ²</i>	<i>9.4</i>	<i>5.2</i>	<i>14.6</i>	<i>4.7</i>	<i>0.8</i>	<i>5.5</i>	<i>5.3</i>	<i>2.5</i>	<i>7.8</i>	<i>19.3</i>	<i>8.6</i>	<i>27.9</i>
1. Заеми	9.4	5.2	14.6	4.7	0.8	5.5	5.3	2.5	7.8	19.3	8.6	27.9
<i>III. Българска народна банка ^{2,3}</i>	<i>0.0</i>	<i>0.0</i>	<i>0.0</i>	<i>0.0</i>	<i>1.3</i>	<i>1.3</i>	<i>0.0</i>	<i>0.0</i>	<i>0.0</i>	<i>0.0</i>	<i>1.3</i>	<i>1.3</i>
<i>IV. Други дебитори</i>	<i>0.5</i>	<i>5.7</i>	<i>6.2</i>	<i>2.7</i>	<i>0.1</i>	<i>2.9</i>	<i>1.3</i>	<i>0.3</i>	<i>1.6</i>	<i>4.5</i>	<i>6.2</i>	<i>10.7</i>
Местни органи на управление (1+2)	0.0	0.0	0.0	0.0	0.0	0.0	0.0	0.0	0.0	0.0	0.0	0.0
1. Заеми	0.0	0.0	0.0	0.0	0.0	0.0	0.0	0.0	0.0	0.0	0.0	0.0
2. Облигации	0.0	0.0	0.0	0.0	0.0	0.0	0.0	0.0	0.0	0.0	0.0	0.0
Търговски банки (1+2) ⁴	0.2	0.0	0.2	2.4	0.0	2.4	0.2	0.0	0.2	2.9	0.0	2.9
1. Заеми	0.0	0.0	0.0	0.0	0.0	0.0	0.0	0.0	0.0	0.0	0.0	0.0
2. Депозити на нерезиденти	0.2	0.0	0.2	2.4	0.0	2.4	0.2	0.0	0.2	2.9	0.0	2.9
Търговски фирми (1+2) ^{2,5}	0.3	0.3	0.6	0.3	0.1	0.4	1.1	0.3	1.4	1.7	0.7	2.4
1. Вътрешнофирмени заеми	0.0	0.0	0.0	0.0	0.0	0.0	0.0	0.0	0.0	0.0	0.0	0.0
2. Други заеми	0.3	0.3	0.6	0.3	0.1	0.4	1.1	0.3	1.4	1.7	0.7	2.4
Други ⁶	0.0	5.4	5.4	0.0	0.0	0.0	0.0	0.0	0.0	0.0	5.4	5.4
Б. Частен сектор (I + II)	1.8	0.5	2.2	5.8	3.0	8.8	8.8	4.4	13.2	16.4	7.8	24.2
<i>I. Търговски банки (1+2+3) ⁴</i>	<i>0.0</i>	<i>0.0</i>	<i>0.0</i>	<i>0.5</i>	<i>0.0</i>	<i>0.5</i>	<i>0.0</i>	<i>1.2</i>	<i>1.2</i>	<i>0.5</i>	<i>1.2</i>	<i>1.7</i>
1. Вътрешнофирмени заеми	0.0	0.0	0.0	0.0	0.0	0.0	0.0	1.2	1.2	0.0	1.2	1.2
2. Други заеми	0.0	0.0	0.0	0.0	0.0	0.0	0.0	0.0	0.0	0.0	0.0	0.0
3. Депозити на нерезиденти	0.0	0.0	0.0	0.5	0.0	0.5	0.0	0.0	0.0	0.5	0.0	0.5
<i>II. Търговски фирми (1+2) ⁵</i>	<i>1.8</i>	<i>0.5</i>	<i>2.2</i>	<i>5.3</i>	<i>3.0</i>	<i>8.3</i>	<i>8.8</i>	<i>3.1</i>	<i>11.9</i>	<i>15.9</i>	<i>6.6</i>	<i>22.4</i>
1. Вътрешнофирмени заеми	0.8	0.1	1.0	3.1	0.7	3.8	3.6	0.2	3.8	7.6	1.1	8.6
2. Други заеми	1.0	0.3	1.3	2.2	2.3	4.4	5.1	2.9	8.1	8.3	5.5	13.8

(млн. щ. д.)

	Април			Май			Юни			Второ тримесечие		
	Главница	Лихва	Общо	Главница	Лихва	Общо	Главница	Лихва	Общо	Главница	Лихва	Общо
Общо (А + Б) ¹	33.2	4.7	37.8	47.3	17.4	64.7	30.4	27.4	57.7	110.8	49.5	160.3
А. Публичен сектор (I + II + III + IV)	31.4	3.2	34.6	42.8	16.0	58.8	7.7	25.8	33.4	81.9	44.9	126.8
<i>I. Правителство (1+2) ²</i>	<i>26.4</i>	<i>0.0</i>	<i>26.4</i>	<i>34.9</i>	<i>14.5</i>	<i>49.4</i>	<i>2.4</i>	<i>19.3</i>	<i>21.7</i>	<i>63.7</i>	<i>33.8</i>	<i>97.5</i>
1. Заеми ³	26.4	0.0	26.4	34.9	14.5	49.4	2.4	19.3	21.7	63.7	33.8	97.5
2. Облигации	0.0	0.0	0.0	0.0	0.0	0.0	0.0	0.0	0.0	0.0	0.0	0.0
<i>II. Държавногарантиран дълг ²</i>	<i>4.7</i>	<i>3.1</i>	<i>7.8</i>	<i>0.0</i>	<i>0.0</i>	<i>0.0</i>	<i>5.0</i>	<i>2.9</i>	<i>7.9</i>	<i>9.7</i>	<i>6.0</i>	<i>15.7</i>
1. Заеми	4.7	3.1	7.8	0.0	0.0	0.0	5.0	2.9	7.9	9.7	6.0	15.7
<i>III. Българска народна банка ^{2,3}</i>	<i>0.0</i>	<i>0.0</i>	<i>0.0</i>	<i>0.0</i>	<i>1.4</i>	<i>1.4</i>	<i>0.0</i>	<i>0.0</i>	<i>0.0</i>	<i>0.0</i>	<i>1.4</i>	<i>1.4</i>
<i>IV. Други дебитори</i>	<i>0.3</i>	<i>0.1</i>	<i>0.4</i>	<i>7.9</i>	<i>0.1</i>	<i>8.0</i>	<i>0.3</i>	<i>3.6</i>	<i>3.9</i>	<i>8.5</i>	<i>3.8</i>	<i>12.3</i>
Местни органи на управление (1+2)	0.0	0.0	0.0	0.0	0.0	0.0	0.0	2.6	2.6	0.0	2.6	2.6
1. Заеми	0.0	0.0	0.0	0.0	0.0	0.0	0.0	0.0	0.0	0.0	0.0	0.0
2. Облигации	0.0	0.0	0.0	0.0	0.0	0.0	0.0	2.6	2.6	0.0	2.6	2.6
Търговски банки (1+2) ⁴	0.0	0.0	0.0	7.6	0.0	7.6	0.0	0.0	0.0	7.6	0.0	7.6
1. Заеми	0.0	0.0	0.0	0.1	0.0	0.1	0.0	0.0	0.0	0.1	0.0	0.1
2. Депозити на нерезиденти	0.0	0.0	0.0	7.5	0.0	7.5	0.0	0.0	0.0	7.5	0.0	7.5
Търговски фирми (1+2) ^{2,5}	0.3	0.1	0.4	0.3	0.1	0.4	0.3	1.0	1.3	0.9	1.2	2.1
1. Вътрешнофирмени заеми	0.0	0.0	0.0	0.0	0.0	0.0	0.0	0.0	0.0	0.0	0.0	0.0
2. Други заеми	0.3	0.1	0.4	0.3	0.1	0.4	0.3	1.0	1.3	0.9	1.2	2.1
Други ⁶	0.0	0.0	0.0	0.0	0.0	0.0	0.0	0.0	0.0	0.0	0.0	0.0
Б. Частен сектор (I + II)	1.8	1.5	3.2	4.5	1.5	5.9	22.7	1.6	24.3	28.9	4.5	33.5
<i>I. Търговски банки (1+2+3) ⁴</i>	<i>0.9</i>	<i>0.4</i>	<i>1.3</i>	<i>0.1</i>	<i>0.0</i>	<i>0.1</i>	<i>16.9</i>	<i>0.1</i>	<i>17.0</i>	<i>17.9</i>	<i>0.5</i>	<i>18.4</i>
1. Вътрешнофирмени заеми	0.0	0.3	0.3	0.1	0.0	0.1	0.0	0.1	0.1	0.1	0.5	0.5
2. Други заеми	0.0	0.1	0.1	0.0	0.0	0.0	0.0	0.0	0.0	0.0	0.1	0.1
3. Депозити на нерезиденти	0.9	0.0	0.9	0.0	0.0	0.0	16.9	0.0	16.9	17.8	0.0	17.8
<i>II. Търговски фирми (1+2) ⁵</i>	<i>0.9</i>	<i>1.1</i>	<i>1.9</i>	<i>4.4</i>	<i>1.5</i>	<i>5.9</i>	<i>5.8</i>	<i>1.5</i>	<i>7.3</i>	<i>11.1</i>	<i>4.0</i>	<i>15.1</i>
1. Вътрешнофирмени заеми	0.1	0.3	0.5	0.2	0.3	0.4	3.4	0.3	3.7	3.7	0.9	4.6
2. Други заеми	0.7	0.7	1.4	4.2	1.2	5.4	2.4	1.2	3.6	7.4	3.1	10.5

(продължава)

(продължение)

(млн. щ. д.)

	Юли			Август			Септември			Трето тримесечие		
	Главница	Лихва	Общо	Главница	Лихва	Общо	Главница	Лихва	Общо	Главница	Лихва	Общо
Общо (А + Б) ¹	47.0	155.3	202.3	53.5	32.0	85.4	64.0	19.6	83.6	164.5	206.9	371.4
А. Публичен сектор (I + II + III + IV)	38.7	154.0	192.7	37.8	29.9	67.7	59.8	17.8	77.5	136.3	201.6	337.9
<i>I. Правителство (1+2) ²</i>	23.8	144.5	168.4	31.0	27.2	58.2	54.7	15.0	69.8	109.6	186.7	296.3
1. Заеми ³	23.8	-0.1	23.8	31.0	27.2	58.2	54.7	15.0	69.8	109.6	42.1	151.7
2. Облигации	0.0	144.6	144.6	0.0	0.0	0.0	0.0	0.0	0.0	0.0	144.6	144.6
<i>II. Държавногарантиран дълг ²</i>	9.0	6.0	15.0	4.8	1.2	5.9	4.8	2.6	7.4	18.5	9.8	28.3
1. Заеми	9.0	6.0	15.0	4.8	1.2	5.9	4.8	2.6	7.4	18.5	9.8	28.3
<i>III. Българска народна банка ^{2,3}</i>	3.8	0.0	3.8	0.0	1.5	1.5	0.0	0.0	0.0	3.8	1.5	5.3
<i>IV. Други дебитори</i>	2.1	3.4	5.5	2.0	0.1	2.1	0.3	0.1	0.4	4.3	3.6	7.9
Местни органи на управление (1+2)	0.0	0.0	0.0	0.0	0.0	0.0	0.0	0.0	0.0	0.0	0.0	0.0
1. Заеми	0.0	0.0	0.0	0.0	0.0	0.0	0.0	0.0	0.0	0.0	0.0	0.0
2. Облигации	0.0	0.0	0.0	0.0	0.0	0.0	0.0	0.0	0.0	0.0	0.0	0.0
Търговски банки (1+2) ⁴	1.8	0.0	1.8	1.7	0.0	1.7	0.0	0.0	0.0	3.5	0.0	3.5
1. Заеми	0.0	0.0	0.0	0.0	0.0	0.0	0.0	0.0	0.0	0.0	0.0	0.0
2. Депозити на нерезиденти	1.8	0.0	1.8	1.7	0.0	1.7	0.0	0.0	0.0	3.5	0.0	3.5
Търговски фирми (1+2) ^{2,5}	0.3	0.1	0.4	0.3	0.1	0.4	0.3	0.1	0.4	0.9	0.2	1.1
1. Вътрешнофирмени заеми	0.0	0.0	0.0	0.0	0.0	0.0	0.0	0.0	0.0	0.0	0.0	0.0
2. Други заеми	0.3	0.1	0.4	0.3	0.1	0.4	0.3	0.1	0.4	0.9	0.2	1.1
Други ⁶	0.0	3.3	3.3	0.0	0.0	0.0	0.0	0.0	0.0	0.0	3.3	3.3
Б. Частен сектор (I + II)	8.2	1.4	9.6	15.7	2.1	17.8	4.3	1.9	6.1	28.2	5.3	33.5
<i>I. Търговски банки (1+2+3) ⁴</i>	0.0	0.0	0.0	2.9	0.5	3.3	1.3	0.1	1.5	4.2	0.6	4.8
1. Вътрешнофирмени заеми	0.0	0.0	0.0	0.0	0.5	0.5	0.0	0.1	0.1	0.0	0.6	0.6
2. Други заеми	0.0	0.0	0.0	0.2	0.0	0.2	0.0	0.0	0.0	0.2	0.0	0.2
3. Депозити на нерезиденти	0.0	0.0	0.0	2.7	0.0	2.7	1.3	0.0	1.3	4.0	0.0	4.0
<i>II. Търговски фирми (1+2) ⁵</i>	8.2	1.4	9.6	12.8	1.6	14.4	2.9	1.7	4.7	24.0	4.7	28.7
1. Вътрешнофирмени заеми	2.7	0.4	3.0	10.2	0.1	10.3	0.6	0.9	1.5	13.4	1.4	14.8
2. Други заеми	5.6	1.0	6.6	2.7	1.5	4.1	2.4	0.8	3.1	10.6	3.2	13.8

(млн. щ. д.)

	Октомври			Ноември			Декември			Четвърто тримесечие		
	Главница	Лихва	Общо	Главница	Лихва	Общо	Главница	Лихва	Общо	Главница	Лихва	Общо
Общо (А + Б) ¹	128.1	2.4	130.5	59.5	22.3	81.7	30.5	29.3	59.9	218.1	54.0	272.1
А. Публичен сектор (I + II + III + IV)	56.8	0.4	57.2	14.1	20.7	34.8	4.2	25.6	29.8	75.1	46.7	121.8
<i>I. Правителство (1+2) ²</i>	51.7	0.0	51.7	11.0	16.8	27.7	2.5	22.5	25.0	65.2	39.2	104.4
1. Заеми ³	51.7	0.0	51.7	11.0	16.8	27.7	2.5	22.5	25.0	65.2	39.2	104.4
2. Облигации	0.0	0.0	0.0	0.0	0.0	0.0	0.0	0.0	0.0	0.0	0.0	0.0
<i>II. Държавногарантиран дълг ²</i>	1.1	0.4	1.5	3.0	2.4	5.5	1.7	3.1	4.8	5.8	6.0	11.8
1. Заеми	1.1	0.4	1.5	3.0	2.4	5.5	1.7	3.1	4.8	5.8	6.0	11.8
<i>III. Българска народна банка ^{2,3}</i>	3.7	0.0	3.7	0.0	1.5	1.5	0.0	0.0	0.0	3.7	1.5	5.2
<i>IV. Други дебитори</i>	0.3	0.0	0.3	0.1	0.0	0.1	0.0	0.0	0.0	0.4	0.0	0.4
Местни органи на управление (1+2)	0.0	0.0	0.0	0.0	0.0	0.0	0.0	0.0	0.0	0.0	0.0	0.0
1. Заеми	0.0	0.0	0.0	0.0	0.0	0.0	0.0	0.0	0.0	0.0	0.0	0.0
2. Облигации	0.0	0.0	0.0	0.0	0.0	0.0	0.0	0.0	0.0	0.0	0.0	0.0
Търговски банки (1+2) ⁴	0.3	0.0	0.3	0.1	0.0	0.1	0.0	0.0	0.0	0.4	0.0	0.4
1. Заеми	0.1	0.0	0.1	0.0	0.0	0.0	0.0	0.0	0.0	0.1	0.0	0.1
2. Депозити на нерезиденти	0.2	0.0	0.2	0.1	0.0	0.1	0.0	0.0	0.0	0.3	0.0	0.3
Търговски фирми (1+2) ^{2,5}	0.0	0.0	0.0	0.0	0.0	0.0	0.0	0.0	0.0	0.0	0.0	0.0
1. Вътрешнофирмени заеми	0.0	0.0	0.0	0.0	0.0	0.0	0.0	0.0	0.0	0.0	0.0	0.0
2. Други заеми	0.0	0.0	0.0	0.0	0.0	0.0	0.0	0.0	0.0	0.0	0.0	0.0
Други ⁶	0.0	0.0	0.0	0.0	0.0	0.0	0.0	0.0	0.0	0.0	0.0	0.0
Б. Частен сектор (I + II)	71.3	2.0	73.3	45.4	1.6	47.0	26.3	3.8	30.1	143.0	7.3	150.3
<i>I. Търговски банки (1+2+3) ⁴</i>	48.6	0.6	49.1	42.7	0.2	42.8	0.0	0.4	0.4	91.2	1.1	92.3
1. Вътрешнофирмени заеми	0.0	0.3	0.3	0.0	0.0	0.0	0.0	0.0	0.0	0.0	0.3	0.3
2. Други заеми	0.0	0.2	0.2	0.0	0.2	0.2	0.0	0.4	0.4	0.0	0.8	0.8
3. Депозити на нерезиденти	48.6	0.0	48.6	42.7	0.0	42.7	0.0	0.0	0.0	91.2	0.0	91.2
<i>II. Търговски фирми (1+2) ⁵</i>	22.8	1.4	24.2	2.7	1.4	4.1	26.3	3.4	29.7	51.8	6.2	58.0
1. Вътрешнофирмени заеми	20.8	0.1	20.9	0.7	0.0	0.7	20.0	2.3	22.3	41.4	2.5	44.0
2. Други заеми	2.0	1.3	3.3	2.0	1.4	3.4	6.3	1.1	7.4	10.3	3.7	14.1

(продължава)

(продължение)

(млн. щ. д.)

	2000 г.		
	Главница	Лихва	Общо
Общо (А + Б) ¹	642.3	512.7	1155.0
А. Публичен сектор (I + II + III + IV)	425.8	487.8	913.5
<i>I. Правителство (1+2) ²</i>	<i>347.1</i>	<i>438.2</i>	<i>785.3</i>
1. Заеми ³	347.1	157.5	504.6
2. Облигации	0.0	280.7	280.7
<i>II. Държавногарантиран дълг ²</i>	<i>53.4</i>	<i>30.4</i>	<i>83.8</i>
1. Заеми	53.4	30.4	83.8
<i>III. Българска народна банка ^{2,3}</i>	<i>7.6</i>	<i>5.6</i>	<i>13.2</i>
<i>IV. Други дебитори</i>	<i>17.7</i>	<i>13.6</i>	<i>31.3</i>
Местни органи на управление (1+2)	0.0	2.6	2.6
1. Заеми	0.0	0.0	0.0
2. Облигации	0.0	2.6	2.6
Търговски банки (1+2) ⁴	14.3	0.0	14.3
1. Заеми	0.2	0.0	0.2
2. Депозити на нерезиденти	14.1	0.0	14.1
Търговски фирми (1+2) ^{2,5}	3.4	2.2	5.6
1. Вътрешнофирмени заеми	0.0	0.0	0.0
2. Други заеми	3.4	2.2	5.6
Други ⁶	0.0	8.8	8.8
Б. Частен сектор (I + II)	216.5	25.0	241.5
<i>I. Търговски банки (1+2+3) ⁴</i>	<i>113.8</i>	<i>3.5</i>	<i>117.3</i>
1. Вътрешнофирмени заеми	0.1	2.6	2.7
2. Други заеми	0.2	0.9	1.1
3. Депозити на нерезиденти	113.5	0.0	113.5
<i>II. Търговски фирми (1+2) ⁵</i>	<i>102.7</i>	<i>21.5</i>	<i>124.2</i>
1. Вътрешнофирмени заеми	66.1	5.9	72.0
2. Други заеми	36.6	15.5	52.2

¹ Фактически плащания. Предварителни данни. Равностойността в щатски долари е изчислена по средномесечните курсове на съответните чуждестранни валути.

² Източник: Системата за регистриране, обслужване и управление на дълга на Министерството на финансите и Българската народна банка. Предварителни данни към 1 февруари 2001 г.

³ Вкл. кредити от Международния валутен фонд. В таблиците по платежен баланс тези кредити са показани като заеми, получени и обслужвани от БНБ.

⁴ По данни на търговски банки.

⁵ Данните обхващат само кредитите, регистрирани в БНБ и за които тя е получила информация.

⁶ Включват се държавни ценни книжа (деноминирани в левове и валута), притежавани от нерезиденти, и се приспадат брейди облигациите, притежавани от резиденти.

Източник: БНБ.

2.6. ДЪЛГОВИ ИНДИКАТОРИ

(%)

	2000 г.			
	III	VI	IX	XII
Брутен външен дълг/БВП ¹	83.6	85.4	85.0	85.7
Краткосрочен дълг/брутен външен дълг	6.2	6.7	7.2	6.5
Краткосрочен дълг/БВП ¹	5.1	5.7	6.2	5.6
Краткосрочен дълг/валутен резерв на БНБ	21.7	22.1	25.2	19.4
Обслужване на брутният външен дълг/ износ на стоки и нефакторни услуги ²	23.2	16.0	16.8	16.5

¹ Предварителни оценки за БВП за 2000 г.

² Предварителни данни за износа на стоки и нефакторни услуги за 2000 г.

Източник: БНБ, търговските банки и местни физически и юридически лица.

2.7. ЦЕНТРАЛНИ КУРСОВЕ НА НЯКОИ ОСНОВНИ ВАЛУТИ

(лв.)

Януари 2001 г.	EUR	USD	(10) JPY	GBP	CHF	(100) GRD	(100 000) TRL
2	1.95583	2.07559	0.18066	3.09712	1.28521	0.573978	0.310433
3	1.95583	2.05229	0.17963	3.09222	1.28504	0.573978	0.308999
4	1.95583	2.06791	0.18068	3.09173	1.28529	0.573978	0.309992
5	1.95583	2.04906	0.17585	3.08053	1.27916	0.573978	0.308126
8	1.95583	2.05942	0.17692	3.09076	1.28075	0.573978	0.309157
9	1.95583	2.08045	0.17980	3.09761	1.28403	0.573978	0.310712
10	1.95583	2.07802	0.17889	3.10055	1.28310	0.573978	0.310252
11	1.95583	2.05380	0.17502	3.08005	1.27632	0.573978	0.307956
12	1.95583	2.04906	0.17408	3.05217	1.26920	0.573978	0.307569
15	1.95583	2.07449	0.17475	3.06173	1.26780	0.573978	0.309924
16	1.95583	2.07802	0.17577	3.05265	1.27126	0.573978	0.309818
17	1.95583	2.08156	0.17684	3.07231	1.27217	0.573978	0.310187
18	1.95583	2.07979	0.17576	3.06316	1.27974	0.573978	0.309353
19	1.95583	2.08067	0.17674	3.06556	1.28100	0.573978	0.310031
22	1.95583	2.10531	0.18063	3.06077	1.27499	0.573978	0.311678
23	1.95583	2.07912	0.17745	3.06173	1.27698	0.573978	0.309605
24	1.95583	2.10440	0.17814	3.08442	1.27640	0.573978	0.311719
25	1.95583	2.13845	0.18253	3.10252	1.28276	0.573978	0.314173
26	1.95583	2.11945	0.18162	3.09712	1.28016	0.573978	0.312383
29	1.95583	2.12752	0.18253	3.10252	1.28436	0.573978	0.312924
30	1.95583	2.12660	0.18214	3.10548	1.28639	0.573978	0.312666
31	1.95583	2.10463	0.18131	3.07182	1.27815	0.573978	0.311159
Среден за месеца	1.95583	2.08480	0.17853	3.08111	1.2791	0.573978	0.310401

Източник: БНБ.

2.8. ВАЛУТЕН КУРС НА ЛЕВА КЪМ ЩАТСКИЯ ДОЛАР

(лв.)

	Средномесечен		В края на периода	
	2000 г.	2001 г.	2000 г.	2001 г.
Януари	1.92946	2.08480	1.99758	2.10463
Февруари	1.98901		2.01341	
Март	2.02837		2.04735	
Април	2.06805		2.15281	
Май	2.15970		2.10236	
Юни	2.06077		2.04670	
Юли	2.08168		2.11601	
Август	2.16358		2.19608	
Септември	2.24683		2.23141	
Октомври	2.28799		2.32367	
Ноември	2.28407		2.25222	
Декември	2.18061		2.10191	

Източник: БНБ.

3 Фискален сектор

3.1. КОНСОЛИДИРАН ДЪРЖАВЕН БЮДЖЕТ*

(млн. лв.)

	2000 г.				2001 г.
	III	VI	IX	XII	I
1. Приходи	2472.7	5193.1	7793.5	11062.0	853.6
2. Разходи	-2465.5	-4772.6	-7615.2	-11330.7	-1091.2
3. Трансфери	0.0	0.0	0.0	0.0	0.0
4. Дефицит	7.2	420.5	178.3	-268.6	-237.6
5. Финансиране	-7.2	-420.5	-178.3	268.6	237.6
5.1. Външно финансиране (нето)	-161.8	-300.4	-227.9	-392.6	15.6
5.2. Вътрешно финансиране	154.6	-120.1	49.6	661.3	222.0
Операции с ДЦК (нето)	-138.6	-162.9	-267.7	-230.5	-51.3
Пряк кредит (нето)	275.3	-9.7	51.2	546.3	214.8
Приватизация	17.8	52.5	266.1	345.5	58.5

* Данните са към края на периода. Предварителни данни.

Източник: МФ.

3.2. ИЗПЪЛНЕНИЕ НА РЕПУБЛИКАНСКИЯ БЮДЖЕТ*

(млн. лв.)

	2000 г.				2001 г.
	III	VI	IX	XII	I
I. Приходи – всичко	1299.9	2911.8	4268.8	6018.7	462.5
1. Данъчни приходи	1111.9	2202.9	3275.3	4750.3	388.4
2. Неданъчни приходи	188.0	708.9	993.5	1268.4	74.1
II. Разходи – всичко	1053.0	2228.5	3987.6	6205.2	828.9
1. Издръжка	1017.9	1793.1	3054.1	4640.6	586.9
2. Трансфери	35.1	435.4	933.5	1564.5	242.0
III. Дефицит(-)/излишък(+)					
1. Първичен дефицит/излишък	646.5	1181.2	1213.9	861.5	8.4
2. Вътрешен дефицит/излишък	573.7	1058.5	1015.3	606.4	-24.1
3. Касов дефицит/излишък	247.0	683.3	281.2	-186.4	-366.4
IV. Финансиране на касовия дефицит/излишък	-247.0	-683.3	-281.2	186.4	366.4
1. Операции с чужбина (нето)	-161.8	-320.7	-277.5	-490.6	-7.7
2. Вътрешно финансиране	-103.0	-413.0	-264.7	350.6	315.6
3. Приватизация	17.8	50.3	261.1	326.4	58.5

* Данните са към края на периода. Предварителни данни.

Източник: МФ.

3.3. ВЪТРЕШЕН ДЪРЖАВЕН ДЪЛГ

	2000 г.											
	I	II	III	IV	V	VI	VII	VIII	IX	X	XI	XII
I. Дълг по държавни ценни книжа, емитирани за финансиране на бюджетния дефицит	797.4	843.9	859.7	850.1	836.6	842.7	812.6	833.7	846.1	860.1	900.5	932.4
II. Пряк дълг към БНБ	2 193.3	2 188.4	2 237.9	2 397.5	2 342.7	2 453.7	2 441.4	2 517.2	2 695.7	2 647.5	2 700.0	2 560.9
III. Дълг по други ДЦК, емитирани за структурната реформа	1 120.8	1 127.6	1 192.2	1 215.3	1 187.1	1 155.3	1 188.9	1 140.3	1 155.5	1 136.7	1 089.1	811.2
IV. Държавни облигации, емитирани на основание § 10 от Преходните и заключителни разпоредби на ЗДБ на РБ за 1999 г., деноминирани в евро**	94.3	94.3	34.8	34.8	34.8	34.8	34.8	34.8	13.7	13.7	13.7	13.7
V. Вътрешни държавни гаранции	929.4	944.6	944.9	938.7	11.9	11.4	11.5	11.7	11.6	11.8	11.2	10.0
Общ размер на вътрешния държавен и гарантиран от правителството дълг	5 135.1	5 198.8	5 269.5	5 436.4	4 413.2	4 497.9	4 489.2	4 537.8	4 722.6	4 669.8	4 714.4	4 328.1

(млн. лв.)

2001 г.

	I
I. Дълг по държавни ценни книжа, емитирани за финансиране на бюджетния дефицит	935.4
II. Пряк дълг към БНБ	2 470.9
III. Дълг по други ДЦК, емитирани за структурната реформа	769.5
IV. Държавни облигации, емитирани на основание § 10 от Преходните и заключителни разпоредби на ЗДБ на РБ за 1999 г., деноминирани в евро**	X
V. Вътрешни държавни гаранции	9.7
Общ размер на вътрешния държавен и гарантиран от правителството дълг	4 185.5

* Данните са към края на периода и обхващат дълга, емитирани от МФ (и операциите, с които се отразяват в централния републикански бюджет).
 ** От януари 2001 г. държавните облигации, емитирани на основание §10 от Преходните и заключителните разпоредби на ЗДБ за 1999 г., деноминирани в евро, са включени в позиция *Дълг по държавни ценни книжа, емитирани за финансиране на бюджетния дефицит*.

Източник: МФ.

4 Реален сектор

4.1. БВП ПО КОМПОНЕНТИ НА КРАЙНОТО ТЪРСЕНЕ

	(млн. лв. по цени от съответната година)										
	1998*				1999*				2000*		I – IX
	I трим.	II трим.	III трим.	IV трим.	общо	I трим.	II трим.	III трим.	I полуг.	II полуг.	
Крайно потребление	18 989	4 481	4 760	5 525	20 649	5 102	5 065	5 931	10 167	5 931	16 098
Индивидуално	17 227	4 090	4 314	5 024	18 734	4 527	4 584	5 264	9 111	5 264	14 375
Домакинства	15 635	3 704	3 850	4 661	16 926	4 053	4 078	4 870	8 132	4 870	13 002
Нетърговски организации, обслужващи домакинствата	99	22	31	28	111	29	44	29	74	29	103
Правителство	1 493	364	434	335	1 697	444	462	365	906	365	1 271
Колективно	1 762	391	446	500	1 914	575	481	668	1 056	668	1 724
Брутно образуване на основен капитал	2 496	440	816	1 096	3 632	553	951	1 155	1 504	1 155	2 659
Физическо изменение на запасите	686	307	219	135	706	-75	103	-92	28	-92	-64
Салдо (износ – внос)	-228	-392	-658	-89	-1 764	-527	-313	286	-840	286	-553
Износ на стоки и услуги	9 755	1 947	2 254	3 081	10 054	2 937	3 512	4 446	6 449	4 446	10 895
Внос на стоки и услуги	9 983	2 340	2 912	3 169	11 818	3 464	3 824	4 160	7 288	4 160	11 448
Статистическа разлика	-365	-86	-93	-237	-446	135	-205	-132	-71	-132	-203
Брутен вътрешен продукт	21 577	4 751	5 044	6 431	22 776	5 188	5 601	7 148	10 789	7 148	17 937

* Предварителни данни.

Източник: НСИ.

4.2. БВП ПО ИКОНОМИЧЕСКИ СЕКТОРИ

	(млн. лв. по цени от съответната година)										
	1998*				1999*				2000*		I – IX
	I трим.	II трим.	III трим.	IV трим.	общо	I трим.	II трим.	III трим.	I полуг.	II полуг.	
Селско и горско стопанство	4 045	408	594	1 496	3 440	411	567	1 419	978	1 419	2 397
Индустрия	5 509	1 340	1 274	1 352	5 326	1 442	1 448	1 621	2 889	1 621	4 510
Услуги	9 649	2 346	2 528	2 852	11 125	2 564	2 914	3 399	5 478	3 399	8 877
Брутна добавена стойност по базисни цени, общо	19 203	4 094	4 396	5 700	19 891	4 417	4 928	6 438	9 345	6 438	15 784
Корективи	2 374	657	648	731	2 885	771	672	710	1 443	710	2 153
БРУТЕН ВЪТРЕШЕН ПРОДУКТ	21 577	4 751	5 044	6 431	22 776	5 188	5 601	7 148	10 789	7 148	17 937
Темп на нарастване спрямо съответния период на предходната година, %	3.5	0.8	2.7	4.8	2.4	4.8	5.5	5.6	5.2	5.5	5.3

* Предварителни данни.

Източник: НСИ.

4.3. ИКОНОМИЧЕСКА АКТИВНОСТ

4.3.1. НАЕТИ ПО ТРУДОВО ПРАВООТНОШЕНИЕ

	Списъчен брой*			Изменение спрямо предходния месец (%)			
	Общо за икономиката			Общо за икономиката			
		Обществен сектор	Частен сектор		Селско, горско стопанство и риболов	Индустрия	Услуги
2000							
Януари	1 800 922	938 556	862 366	-3.68	-16.16	-3.10	-2.91
Февруари	1 791 298	928 839	862 459	-0.53	1.90	-0.35	-0.87
Март	1 789 840	923 257	866 583	-0.08	6.68	-0.43	-0.39
Април	1 788 125	911 072	877 053	-0.10	4.16	-0.48	-0.20
Май	1 783 603	896 547	887 056	-0.25	3.22	-0.01	-0.75
Юни	1 775 586	882 357	893 229	-0.45	2.82	-0.13	-1.00
Юли	1 742 002	843 629	898 373	-1.89	-1.72	-0.57	-2.87
Август	1 733 954	830 979	902 975	-0.46	-2.34	-0.35	-0.36
Септември	1 732 735	829 144	903 591	-0.07	1.36	-0.19	-0.12
Октомври	1 721 391	816 305	905 086	-0.65	-5.73	-0.52	-0.24
Ноември	1 717 620	825 727	891 893	-0.22	-8.89	-1.01	1.21
Декември	1 699 878	821 774	878 104	-1.03	-8.75	-1.35	-0.13

* Списъчен брой към последния работен ден на месеца.
Източник: НСИ.

4.3.2. БЕЗРАБОТИЦА

	Регистрирани безработни в края на месеца			Процент от работната сила (общо)
	Общо	Младежи (до 24 навършени години)		
		Възрастни		
2000				
Януари	657 095	113 296	543 799	17.19
Февруари	693 531	119 663	573 868	18.14
Март	716 957	124 437	592 520	18.75
Април	726 358	127 317	599 041	19.00
Май	720 882	123 219	597 663	18.86
Юни	696 551	114 510	582 041	18.19
Юли	700 699	114 698	586 001	18.33
Август	689 806	110 862	578 944	18.04
Септември	679 740	106 117	573 623	17.78
Октомври	679 902	106 468	573 434	17.78
Ноември	677 462	107 226	570 236	17.72
Декември	682 792	105 610	577 182	17.86
2001				
Януари	708 729	111 697	597 032	18.54

Източник: НСЗ.

4.4. СРЕДНА МЕСЕЧНА РАБОТНА ЗАПЛАТА НА НАЕТИТЕ ПО ТРУДОВО ПРАВООТНОШЕНИЕ

(лв.)

	Общо за икономиката					
	Сектори по форма на собственост		Икономически сектори			
	Обществен сектор	Частен сектор	Селско, горско стопанство и риболов	Индустрия	Услуги	
2000						
Януари	204	221	186	155	223	194
Февруари	208	222	191	162	228	197
Март	222	243	200	173	246	209
Април	224	244	202	174	243	215
Май	231	258	203	177	243	228
Юни	229	251	206	185	250	218
Юли	228	248	209	199	246	218
Август	227	247	209	179	247	217
Септември	241	272	213	183	262	232
Октомври	230	248	213	191	248	220
Ноември	240	266	216	181	256	233
Декември	253	285	222	183	266	249

Източник: НСИ.

4.5. ИЗМЕНЕНИЕ НА ПОТРЕБИТЕЛСКИТЕ ЦЕНИ ПО КОМПОНЕНТИ

(%)

	Спрямо предходния месец				Спрямо съответния месец на предходната година (общо)	Спрямо средногодишните цени за предходната година			
	Общо	Стоки		Услуги		Общо	Стоки		Услуги
		Хранителни	Нехранителни				Хранителни	Нехранителни	
2000									
Януари	3.1	3.2	0.3	6.9	7.8	5.2	5.1	1.4	11.9
Февруари	0.6	1.7	0.5	-1.5	9.2	5.7	6.9	1.9	10.2
Март	-0.6	-1.6	0.7	-0.6	9.6	5.3	5.8	2.7	9.6
Април	-0.9	-2.4	-0.2	1.0	9.4	4.4	3.2	2.5	10.7
Май	0.2	-0.7	1.2	0.7	10.5	4.7	2.5	3.7	11.4
Юни	0.1	0.0	0.6	-0.2	11.1	4.8	2.5	4.3	11.2
Юли	0.5	1.4	-0.3	0.1	8.2	5.4	3.9	4.0	11.4
Август	3.0	5.5	0.3	2.3	10.4	8.6	9.6	4.3	13.9
Септември	2.4	2.5	2.3	2.3	11.4	11.2	12.3	6.7	16.5
Октомври	1.2	1.3	1.1	0.9	11.5	12.5	13.8	7.9	17.5
Ноември	-0.2	0.1	0.8	-2.2	10.7	12.3	13.9	8.9	15.0
Декември	1.4	1.3	-0.5	4.0	11.4	13.8	15.4	8.3	19.6
2001									
Януари	0.6	0.7	0.0	1.2	8.7	5.9	7.4	3.5	6.0

Източник: НСИ.

Методологически бележки

Общи бележки	68
1 Финансов сектор	
Общи бележки	68
Паричен отчет	69
Аналитична отчетност на БНБ и на търговските банки	70
Лихвена статистика	71
2 Външен сектор	
Платежен баланс	71
Внос и износ	77
Външен дълг	77
3 Фискален сектор	78
4 Реален сектор	78

Общи бележки

Месечният *Информационен бюлетин на БНБ* включва данни за състоянието и динамиката на националната икономика. Акцентът пада върху финансовия и външния сектор, информацията за които се подготвя в БНБ. В най-общ план съдържанието, структурата и формата на представяне на статистическата информация в бюлетина са хармонизирани с изискванията и критериите на разработената от МВФ Обща система за разпространение на данни (GDDS), а в определена степен – и с нейната по-висша и по-строга форма – Специалния стандарт за разпространение на данни (SDDS).

Възприет е принципът таблиците да представят информация за текущата и предходната година, а графиките – за текущата и двете предходващи я години. В зависимост от наличността, спецификата, съпоставимостта и сравнимостта на данните таблиците и графиките могат да съдържат информация както за отделни периоди (месеци, тримесечия, години), така и с натрупване от началото на годината.

Всички данни в бюлетина са в деноминирани левове.

1**Финансов сектор****Общи бележки**

Представената в този раздел информация обхваща четири основни категории:

- а) паричен отчет;
- б) аналитични сметки на централната банка;
- в) аналитични сметки на банковия сектор;
- г) лихвени проценти.

Данните за паричния отчет се извличат от месечните счетоводни отчети на финансовите институции, образуващи банковия сектор – БНБ и търговските банки (включително тези в ликвидация). Представянето на информацията отговаря на международните стандарти, като отчита и националните особености в счетоводната и банковата методология.

Активите и пасивите на банките са класифицирани по сектори, валути и финансови инструменти. За нуждите на паричната и банковата статистика националното стопанство се дели на следните сектори: банков, правителствен и неправителствен. Отношенията на страната с останалия свят са включени в т. нар. външен сектор (нерезидентни юридически и физически лица).

Банковият сектор включва, от една страна, паричните власти – БНБ, и от друга – всички лицензирани от БНБ търговски банки (включително клонове на чуждестранни банки).

Правителственият сектор обхваща правителството и местните бюджети, а правителството – държавния бюджет и държавните фондове и извънбюджетните сметки.

Неправителственият сектор се дели на държавни предприятия, частни фирми, население (домакинства) и небанкови финансови институции. Последните включват финансово-брокерски къщи, застрахователни дружества и други организации, които формират финансовия сектор, но не са част от банковия сектор.

Месечен паричен отчет се изготвя в БНБ от март 1990 г. От тогава до май 1995 г. са извършени няколко важни промени в съдържанието и формата на паричния отчет – разделяне на позициите в левове и чуждестранна валута, обособяване на паричните агрегати според тяхната ликвид-

ност и др. Най-сериозни промени в динамичните редове настъпват от 1 юни 1995 г., когато бе въведен Единният национален сметкоплан и всички парични и кредитни агрегати бяха разделени по срочност, сектори и видове валути. Прекъсванията на динамичните редове преди това не могат да бъдат изгладени поради разлики в методиката за събиране и обработка на информацията и липса на базови данни.

От *банките в ликвидация* се изисква същата счетоводна информация, както от действащите. Когато тя не е представена в установените нормативни срокове, се извършва статистическа обработка на последните получени данни. Обобщената информация за банките в ликвидация се представя в допълнителна колона към паричния отчет и аналитичната отчетност на търговските банки.

Ревизиране на данни се извършва в случаите, когато някоя банка коригира своята информация или когато са публикувани предварителни данни (оценка). Това обикновено се отнася за последния месец на годината и задължително се посочва.

Паричен отчет

Паричният отчет се получава в резултат от консолидирането на аналитичните отчетности на паричните власти (БНБ) и на търговските банки. В него се съдържат основните парични агрегати, формиращи паричното предлагане и източниците му – нетните чуждестранни активи и нетните вътрешни активи. *Нетните чуждестранни активи* представляват разликата между чуждестранните активи и пасиви на БНБ и на търговските банки. Сред чуждестранните активи отделно се посочват брунтните международни валутни резерви на страната, включващи най-високоликвидните чуждестранни активи на БНБ. От 1 юли 1997 г. след въвеждането на режима на паричен съвет те се равняват на активите на обособеното в баланса на БНБ управление „Емисионно“, което поддържа фиксирания курс на лева към германската марка (от 1 януари 1999 г. към еврото).

Нетните вътрешни активи включват вътрешния кредит и общ балансиращ ред, наречен *Други позиции (нето)*. Вътрешният кредит обединява кредита за консолидирания правителствен сектор и за неправителствения сектор. Кредитът за правителствения сектор е нетен – брунтните вземания са намалени с депозитите на правителството, а кредитът за неправителствения сектор – брутен. В *Други позиции (нето)* се нетират множество сметки, характеризиращи междубанкови и вътрешнобанкови отношения, отношения между БНБ и търговските банки, собствен капитал, както и неклаифицираните активи и пасиви.

Вземанията от правителството включват вземанията на БНБ и търговските банки и се класифицират по валути и инструменти – държавни ценни книжа, заеми и др. ДЦК се разделят по матуритет – краткосрочни (до 12 месеца), средносрочни (до 5 години) и дългосрочни (над 5 години) и според вида на деноминираната валута – в левове и чуждестранна валута. До ноември 1998 г. ДЦК се отчитат по номинална стойност, а от декември 1998 г. същите се преоценяват по пазарна стойност.

Левовите заеми на правителството включват заеми от БНБ (съгласно стария Закон за БНБ, в сила до 10 юни 1997 г.) и остатъка от прекия дълг към други търговски банки. *Заемите във валута* са само от БНБ и произтичат от действащия Закон за БНБ. Те са деноминирани в СПТ и съответстват по матуритет и лихви на заемите на страната от МВФ.

Вземанията от неправителствения сектор включват кредити, акционерни участия и др. Те са брутни и са в левове и във валута.

В *Други позиции (нето)* за аналитични цели се обособяват позициите *Собствен капитал* и *Други активи и пасиви (нето)*. В *Собствен капитал* се включват *Капитал и резерви* и *Финансов резултат*. Собствен капитал се представя с обратен знак поради прехвърлянето му от пасивната в ак-

тивната част на баланса, за да може в пасива да останат само паричните агрегати. В този смисъл отрицателният *Финансов резултат* показва печалба, а положителният – загуба.

Паричното предлагане е представено по валути, парични агрегати и сектори. *Паричният агрегат М1* включва най-бързоликвидните парични инструменти, които се използват за разплащане – *Пари извън банките* и *Безсрочни депозити в левове* (текущи сметки).

Квазипарите са паричен агрегат с по-ниска ликвидност и се делят на срочни депозити, спестовни депозити и депозити в чуждестранна валута. *Срочните депозити* обединяват левовите депозити за определен срок (1, 3, 6, 12 месеца и пр.). *Спестовните депозити* са само на населението, те са също единствено в левове и към тях се отнасят и някои други видове депозити (например детските). *Депозитите в чуждестранна валута* включват както текущи сметки, така и срочни депозити. Квазипарите и паричният агрегат М1 образуват паричния агрегат М2.

Най-слаболиквидните парични средства са *Инструменти на паричния пазар*, *Депозити срещу внос и блокирани депозити* и *Депозити в банки в ликвидация*. Те са в левове и във валута и заедно с паричния агрегат М2 формират най-широката паричен агрегат М3 (парично предлагане, широки пари).

Аналитична отчетност на БНБ и на търговските банки

БНБ. *Чуждестранните активи* се делят по ликвидност на брутни международни валутни резерви и други чуждестранни активи. В рамките на първия се показва отделно *монетарното злато*. До 30 юни 1997 г. то се оценява по 300 щ. д. за 1 тройунция, а след това в съответствие с новия Закон за БНБ – по 500 германски марки за една тройунция или по пазарната му цена, ако тя е по-ниска.

Другите чуждестранни активи са по-нисколиквидни и включват участия в международни финансови институции (без резервната позиция на страната в МВФ, която е част от брутните международни валутни резерви), чуждестранни ДЦК, служещи за обезпечение на емитираните от правителството облигации за уреждане на външния дълг на страната към банките – кредитори от Лондонския клуб, акредитиви и др.

Вземанията от нефинансови държавни предприятия и *Вземанията от небанкови финансови институции* включват акционерно участие в дружества, пряко свързани с осъществяваната от БНБ дейност.

Вземанията от търговските банки включват използваните от БНБ инструменти на паричната политика, както и другите взаимоотношения с търговските банки (разчети и пр.). След въвеждането на паричния съвет единствен инструмент за рефинансиране на банките е обезпеченият кредит, като той се отпуска от БНБ само във функцията ѝ на кредитор от последна инстанция при възникване на ликвиден риск, засягащ стабилността на банковата система.

Резервните пари се състоят от парите извън банките, средствата на търговските банки и на някои небанкови финансови институции в БНБ и формират паричната база (паричния агрегат М0). Те са в левове и във валута и включват задължителните минимални резерви и свръхрезервите (разплащателни сметки, текущи сметки и срочни депозити).

Чуждестранните пасиви отразяват задълженията към външния сектор. След 1 юли 1997 г. те включват само задълженията на страната към МВФ.

В Собствен капитал се включват основният капитал, резервите и финансовият резултат на БНБ.

Търговски банки. *Резервите* се състоят от средствата им по сметки в БНБ и парите в техните каси. Разликите със съответния компонент на

резервните пари от аналитичната отчетност на БНБ се дължат на несъвпадения във времето на насрещните потоци между централната банка и търговските банки.

Чуждестранните активи включват вземанията от нерезиденти (банки, правителства, небанкови институции и др.) и чуждестранна валута в брой в касите. Те не са част от международните резерви на страната.

Лихвена статистика

Основният лихвен процент е действащият в края на месеца, определен от постигнатата на първичния аукцион средна годишна доходност по тримесечни държавни ценни книжа.

Лихвената статистика съдържа обобщени данни за лихвените нива на банките, с изключение на тези в ликвидация. Лихвите са осреднени за седмиците през месеца.

Краткосрочните лихви обхващат матуритетите от 1 ден до 12 месеца, а дългосрочните лихви – матуритетите над 12 месеца.

Лихвените проценти по кредитите и депозитите са среднопретеглени за три сектора – държавни фирми, частни предприятия и население.

Лихвените проценти *по кредитите* отразяват лихвите през съответния месец по новодоговорените левови и валутни кредити.

Годишната капитализация за ОЛП е на тримесечна база, за кредитите – на едномесечна, а за депозитите – по матуритет.

Доходността на ДЦК е среднопретеглена от всички емисии през календарния месец в ефективен размер.

Реалните лихвени нива по левовите кредити и депозити се определят от средните за месеца лихвени проценти, дефлирани с отчетената за същия период инфлация.

2

Външен сектор

Информацията за външния сектор обхваща четири основни категории:

- а) платежен баланс;
- б) търговия със стоки;
- в) дългови индикатори;
- г) валутни курсове.

Платежен баланс

Законовата база за съставянето на платежния баланс на България се урежда в чл. 42 на Закона за Българската народна банка. Според този член БНБ отговаря за съставянето на платежния баланс на страната, а всички държавни и общински институции, физически и юридически лица са задължени да ѝ предоставят информация за нуждите на съставянето на платежния баланс. Понастоящем Българската народна банка публикува аналитичното представяне на платежния баланс в съответствие с петото издание на „Ръководство по платежен баланс“ (МВФ, 1993) и „Наръчник по платежен баланс“ (МВФ, 1996). Публикацията на стандартното представяне на платежния баланс е в процес на подготовка.

I. Счетоводни принципи и стандарти

Основното правило при съставянето на платежния баланс на България е прилагането на двойното счетоводно записване. Като **кредит, с положителен знак**, се записват: износ на стоки и услуги, получен и начислен доход, компенсиращи записи за безвъзмездно получени реални и финансови ресурси (трансфери), увеличение на финансовите пасиви и нама-

ление на финансовите активи. Като **дебит, с отрицателен знак**, се записват: внос на стоки и услуги, платен и начислен доход, компенсиращи записи за безвъзмездно предоставени реални и финансови ресурси, увеличение на финансовите активи и намаление на финансовите пасиви.

Времето на записване на операциите в платежния баланс е моментът на смяна на собствеността.

Оценяването на трансакциите се извършва на базата на пазарните цени. Ако пазарните цени на трансакциите не са известни, като приближение за тях се използват средни пазарни цени.

Промените в стойността на притежаваните активи или пасиви към чужбина, които се дължат на валутнокурсони и преоценъчни разлики, не се отразяват в платежния баланс.

Платежният баланс на България се отчита в щатски долари. Преизчисляването в щатски долари се извършва по валутния курс към момента на трансакцията. Ако той не е известен или е неприложим по други практически причини, се използва среден валутен курс за отчетния период.

II. Компоненти на платежния баланс

Компонентите на платежния баланс се съставят основно посредством Системата за отчитане на международните трансакции (СОМТ), която включва: 1) отчети на търговските банки и 2) отчети на предприятията, които имат банкови сметки в чужбина (относно международните операции на резидентите). Тези отчети обхващат всички компоненти на таблицата на платежния баланс. Освен това информацията по определени компоненти на платежния баланс, събирана чрез СОМТ, се замества с данни от други източници: 1) проучване сред предприятията с преки чуждестранни инвестиции, 2) отчети от други институции и 3) отчети на предприятия, получили кредити от чужбина.

В аналитичното представяне компонентите на платежния баланс са класифицирани в следните основни категории:

A. Текуща сметка

Текущата сметка обхваща получаването и предоставянето на **стоки и услуги, доход и текущи трансфери** между страната и останалия свят. Потоците, записани в кредитната страна, представляват онази част от брутния вътрешен продукт, която е предоставена на останалия свят (износ на стоки и услуги), както и размяната на фактори на производството, изразена чрез получен (или който следва да бъде получен) доход – компенсации на наетите, и инвестиционен доход (лихви, дивиденди и др.). Включват се също и компенсиращи записи за безвъзмездно получени реални и финансови ресурси (трансфери).

Потоците в дебитната страна представляват брутния продукт, създаден в останалата част от света и придобит от националната икономика (внос на стоки и услуги), както и придобиването на фактори на производството, изразени чрез платен (или който следва да се плати) доход. Включват се и компенсиращи записи за безвъзмездно предоставени реални и финансови ресурси.

- Статията *Стоки* в текущата сметка на платежния баланс обхваща преносими стоки, за които е налице смяна на собствеността между резиденти и нерезиденти. Данните за вноса и износа FOB (Free on board) са базирани на митнически декларации. До отчета на платежния баланс за периода януари – май 1999 г. износът и вносът бяха отчитани в момента, в който стоките пресекат границата. От периода януари – юни 1999 г. вносът и износът започнаха да се отчитат в момента, когато са представени митническите декларации. Тази промяна се извършва по предложение на НСИ. Данните за 1999 г. и 1998 г. са преизчислени по новия метод, а тези за предишни години предстои да бъдат преизчислени.

Източници на информация: Българската народна банка получава данни за митническите декларации от дирекция „Информационно-изчислителен център“ към „Информационно обслужване“ АД, допълват се с данни от Националния статистически институт и се обработват от Българската народна банка. Поради съществуващата система за обработка на митническите данни извън БНБ и НСИ предварителните данни за външната търговия подлежат на чести ревизии.

- Статията *Услуги* обхваща *транспортни, туристически и други услуги*.

- Българската народна банка извлича данните за *товарния транспорт* от данните за външната търговия на базата на оценки. Банката понастоящем работи по проект за нова методология за оценка на приходите от и разходите за транспортни услуги.

- *Туризмът* обхваща стоки и услуги, включително тези, свързани със здравни и образователни услуги, предоставени на туристи, пътуващи служебно или лично. Данните за туризма се базират на данни от Министерството на вътрешните работи относно броя на туристите, пресекли границата, както и на оценки за разходите, извършени от един турист. Българската народна банка заедно с Министерството на икономиката (бивше Министерство на търговията и туризма) работи по проект за нова методология за оценяване на приходите и разходите от туристически услуги – „*Методология за оценка на приходите и разходите от пътувания и туризъм в платежния баланс на България*“ (Българска народна банка, Министерство на търговията и туризма, 18 ноември 1999 г.). Поради това данните по статия *Туризмът* за 1998 г. и 1999 г. са ревизирани, а тези за предишните години предстои да бъдат ревизирани.

- *Доход* включва две категории: 1) *компенсации на наетите* и 2) *инвестиционен доход*. *Компенсациите на наетите* обхващат надници, заплати и други помощи, плащани на нерезиденти, работещи в страната, или получени от резидентите, работещи в чужбина. *Инвестиционният доход* покрива постъпления и плащания на доход, свързан с външни финансови активи и пасиви. Включват се и постъпления и плащания по преки инвестиции, портфейлни инвестиции, други инвестиции и постъпления по резервни активи.

Главните източници на информация по статия *Доход* са отчетите на търговските банки и предприятията, Министерството на финансите и Българската народна банка.

- *Трансфери* са всички реални ресурси и финансови средства, предоставени безвъзмездно от една икономика на друга. *Текущите трансфери* засягат пряко нивото на разполагаемия доход на една икономика и потреблението на стоки и услуги. В този смисъл текущите трансфери намаляват дохода и потребителските възможности на страната донор и увеличават дохода и потребителските възможности на страната получател. В *Текущи трансфери* се включват още дарения, помощи, наследство, печалби от лотарии, пенсии, данъци, вноски за социални осигуровки и др.

Източници на информация: Българската народна банка получава данни за текущите трансфери от Българския червен кръст, Агенцията за чуждестранна помощ и от месечните отчети на търговските банки.

Б. Капиталова сметка

Капиталовата сметка включва две категории: 1) *капиталови трансфери* и 2) *придобиване или предоставяне на нематериални и нефинансови активи*. Когато са в натура, капиталовите трансфери включват: 1) прехвърляне на собственост върху основни средства или 2) безвъзмездно опрощаване на пасив от страна на кредитора. Когато е налице плащане, един трансфер е *капиталов*, в случай че е свързан със или зависим от придобиване или предоставяне на основни средства (например инвестиционни субсидии).

В. Финансова сметка

Финансовата сметка обхваща всички трансакции (реално извършени и начислени) във външните финансови активи и пасиви на една икономика. Външните активи и пасиви са класифицирани основно според типа на инвестицията. *Финансовата сметка* включва: 1) *преки инвестиции*, 2) *портфейлни инвестиции* и 3) *други инвестиции*.

- *Пряката инвестиция* е категория в международните инвестиции, при която резидент на една икономика – пряк инвеститор, притежава дълготраен интерес (поне 10% от дяловия капитал или правото на глас) в предприятие, намиращо се в друга икономика – предприятие на пряката инвестиция. Пряката инвестиция включва както първоначалната трансакция, чрез която се установява отношението между прекия инвеститор и предприятието на пряката инвестиция, така и всички последващи трансакции между тях. Трансакциите могат да касаят промяна в участието на прекия инвеститор в капитала на инвестиционното предприятие, промяна във вътрешнофирмената задлъжнялост, както и дела на прекия инвеститор в неразпределената печалба/загуба на предприятието за отчетния период. Преките инвестиции в чужбина се отчитат като актив, преките инвестиции в страната – като пасив.

Източници на информация: Българската народна банка получава месечни данни за преките инвестиции от Агенцията за приватизация и отрасловите министерства, от Централния депозитар, от отчетите на търговските банки; тримесечни данни – от Дирекция за застрахователен надзор към Министерството на финансите, от отчетите за операциите по вътрешнофирмения дълг и от статистическото проучване на НСИ сред предприятия от нефинансовия сектор; полугодишни данни – от проучването на БНБ сред предприятията в страната с преки чуждестранни инвестиции (последното проучване се отнася за първото шестмесечие на 1999 г.), и годишни данни от годишния финансово-счетоводен отчет на търговските банки. Поради различната периодичност на получаване на данни от отделните източници данните за преките чуждестранни инвестиции подлежат на ревизии.

Българската народна банка и Агенцията за чуждестранни инвестиции обменят данни за преките инвестиции в страната.

- *Портфейлните инвестиции* са вложения в акции, когато техният размер не надвишава 10% от дяловия/акционерен капитал на дружеството, вложения в облигации, бонове, инструменти на паричния пазар или други търгуеми ценни книжа и във финансови деривативи.

Главните източници на информация за пасива на портфейлните инвестиции са данните, получени от Министерството на финансите, Българската народна банка, търговските банки, предприятията, притежаващи сметки в чужбина, и Централния депозитар.

Данни относно активите на страната под формата на портфейлни инвестиции се предоставят от предприятията, притежаващи сметки в чужбина, търговските банки, БНБ и Министерството на финансите.

- *Други инвестиции* включва търговски кредити, заеми, валутни депозити и други активи и пасиви.

В платежния баланс под търговски кредит се разбират вземания между партньори по търговска сделка, които не са секюритизирани с търгуеми ценни книжа. Информация относно трансакциите, свързани с търговските кредити, се получава от месечните отчети на фирмите със сметки в чужбина, както и от полугодишното проучване на БНБ сред предприятия в страната с преки чуждестранни инвестиции (с последното се събира информация за всички сделки с нерезиденти, а не само за тези с прекия инвеститор).

Статия *Заеми* включва получени и изплатени главници по дългосрочни и краткосрочни заеми между резидент и нерезидент, чиито заеми не са секюритизирани с търгуеми ценни книжа. От статия *Заеми, пасиви* се изключват трансакциите, свързани с получаване или погасяване на главници по кредити, отпуснати от МВФ, както и получаването на главници по заеми, отпуснати в подкрепа на платежния баланс. Последните се записват в съответните статии на *група Д. Резерви и друго финансиране*.

Източници на информация: Българската народна банка обработва данните за заемите, получени от резиденти, от базата данни на Министерството на финансите, БНБ, както и от отчетите на търговските банки и предприятията, които са ползвали кредити от чужбина. Предприятията, които са взели заеми от чужбина, се отчитат тримесечно пред БНБ. Поради това месечните данни по статията *Заеми от други сектори* (пасив) се ревизират всяко тримесечие.

Статията *Валутни депозити* представя в актива си измененията във валутните депозити на резиденти в чужбина, а в пасива си – измененията в задълженията на търговските банки, опериращи на територията на България към нерезиденти в местна и чуждестранна валута. Съгласно основните принципи, залегнали в „Ръководство по платежен баланс“ (МВФ, 1993 г.) при отчитане на промените във валутните депозити Българската народна банка елиминира промените в тях, дължащи се на валутнокурсови разлики.

Статията *Други валутни депозити* (подстатия на *Други инвестиции – активи*) е особеност на българското представяне на платежния баланс, изготвяно и публикувано от Българската народна банка. Тя показва промените във валутните депозити на населението и частните предприятия в местни търговски банки. С положителен знак се означава увеличение на депозитите на населението и частните предприятия, а с отрицателен – тяхното намаление. Измененията в тази статия не отразяват влиянието на валутнокурсовите разлики.

Статиите *Други активи* и *Други пасиви* включват осъществените трансакции по разни разчети, непокрити в останалите категории и натрупаните просрочия на дълг.

Г. Грешки и пропуски

Грешки и пропуски е компенсаторна статия. Теоретично тази статия съществува в представянето на платежния баланс, защото системата за набиране на данни, която Българската народна банка използва, не е затворена, а представлява комбинация от различни източници на информация. За разлика от други статистически отчети, като например паричната статистика, набирането на информацията, необходима за съставяне на платежния баланс, не може да се ограничи само до използването на счетоводните отчети на търговските банки като единствен източник на данни.

Колебанията в *Грешки и пропуски*, както в знака, така и в размера, се дължат главно на: 1) ревизии на данните за вноса и износа 2) усъвършенстване на методологията за съставяне на отделните статии на платежния баланс и 3) съществуването на обективни ограничения при събиране на информацията по отделни статии на баланса.

Д. Резерви и друго финансиране

Резервните активи включват тези външни активи, които са на разположение и са контролирани от централната банка (правителството) и се използват за пряко финансиране на дефицити на платежния баланс. Резервните активи включват монетарното злато, специалните права на тираж, резервната позиция при МВФ, валутните активи (включващи валутни депозити и ценни книжа) и други вземания. Записванията в тази категория се отнасят до трансакциите по активите на управление „Емисионно“ на БНБ. Данните за промените в резервните активи се публикуват в

платежния баланс, изключвайки ценови промени, като например валутнокурсони разлики.

Тази група в аналитичното представяне на платежния баланс включва също и *Ползвани кредити от МВФ* и статията *Извънредно финансиране*. Извънредното финансиране обхваща кредитите, получени в подкрепа на платежния баланс, както и отсрочени/реструктурирани плащания и плащания на просрочия, произтичащи от проблеми с платежния баланс. В съответствие с методологията за отчитане на операциите по *извънредното финансиране* („Ръководство по платежен баланс“, МВФ, 1993 г., т. 454) платените главници по кредитите, получени в подкрепа на платежния баланс, се отразяват във финансовата сметка в позицията *Други инвестиции – пасиви (Заели, Държавно управление)*.

III. Периодичност, честота и своевременност на публикациите по платежния баланс

Българската народна банка съставя и публикува платежния баланс на страната на месечна база. Съгласно своя календар БНБ публикува платежния баланс в рамките на осем седмици след изтичане на отчетния период. На практика по-ранното или по-късното публикуване зависи от сročността и качеството на получените данни за вноса и износа.

IV. Политика на ревизии на данните

Ревизиите на публикуваните оценки на платежния баланс са типични за много системи за набиране на данни, прилагани в други страни, и са насочени към публикуване на възможно най-точни оценки. Политиката на Българската народна банка за ревизии на данните се базира на следните принципи:

1) По отношение на ежемесечните данни всяка месечна публикация може да включва ревизии на данните за последните три месеца, а всяка тримесечна публикация може да съдържа ревизии на месечните данни за цялата текуща година.

2) Когато се правят текущи промени в резултат на събрана допълнителна информация, както и в резултат от елиминирането на грешки, Българската народна банка своевременно информира потребителите посредством месечните прессъобщения и чрез бележките към таблицата на платежния баланс.

3) Когато се правят значителни ревизии в резултат на промени в методологията за отчитане на определени компоненти на платежния баланс или по други причини, с цел да улесни своите потребители, Българската народна банка ги информира предварително за предстоящите промени.

V. Разпространение на информацията

Българската народна банка разпространява месечните данни за платежния баланс чрез Пресцентъра, а в рамките на 24 часа след прессъобщението – на страницата на Българската народна банка в Интернет – <http://www.bnb.bg>.

Данните се публикуват и в „Информационен бюлетин“ на БНБ и се включват в официалните полугодишни и годишни отчети на банката.

За допълнителна информация по методологията, прилагана от Българската народна банка, или относно публикуваните данни за платежния баланс можете да се обърнете към отдел „Платежен баланс и външен дълг“ на БНБ (*e-mail*: Dimitrov.E@bnbank.org и Bancheva.L@bnbank.org).

Внос и износ

Българската народна банка представя месечни данни за външната търговия, структурирани по *начин на използване* и *основни търговски партньори и региони*. Данните за вноса и износа са базирани на митническите декларации, като кодовете, използвани в тях, са по „Хармонизираната система за описание и кодиране на стоките“, на Световната митническа организация, въведена през 1988 г. и допълнена през 1992 г.

Таблиците по *начин на използване* са изградени на база 4-значни кодове по „Хармонизираната система за описание и кодиране на стоките“. Основни принципи при разпределянето на стоките в съответните групи са целта на тяхното използване и степента на преработката им. В таблиците по *основни търговски партньори и региони* са включени само по-важните страни и региони за износа (вноса) на страната.

Износът на страната се отчита по цени FOB, а вносът – по цени CIF, като за нуждите на платежния баланс общият внос се преизчислява по цени FOB. Критериите за описание на страните партньори са, както следва: внос – по страна на произход на стоките; износ – по страна на получател на стоката, т. е. последната известна страна, където стоката трябва да бъде доставена.

До отчета на платежния баланс за периода януари – май 1999 г. в съответствие със съвместна методология на БНБ и НСИ вносът и износът се отчитаха към момента, в който стоките са пресекли държавната граница. С отчета за периода януари – юни 1999 г. по предложение на НСИ БНБ започна да отчита вноса и износа в момента на оформяне на митническите декларации. Данните за 1999 г. и 1998 г. са преизчислени по новия метод, а тези за предишни години предстои да бъдат преизчислени. Увеличението на вноса и влошаването на търговското салдо (за предходните месеци на 1999 г.) по новата методика се дължи главно на обстоятелството, че при вноса, изчислен по дата на представяне на декларацията, се включва и внос, извършен през предходните години (най-вече през 1998 г.), но деклариран пред митническите учреждения през 1999 г.

Източници на данните са Агенция „Митници“ и Дирекция „Информационно-изчислителен център“ към „Информационно обслужване“ АД (до края на 1999 г. – Информационно-изчислителен център на Министерството на финансите). Българската народна банка и НСИ получават данните за вноса и износа, допълват ги с друга информация и допълнително ги обработват.

Българската народна банка отчита вноса и износа на страната месечно, докато НСИ прави това тримесечно с разбивка по месеци. Данните се публикуват осем седмици след изтичане на отчетния период. На практика моментът на публикуване на таблиците зависи от срочността и качеството на данните за вноса и износа, получавани от дирекция „Информационно-изчислителен център“ към „Информационно обслужване“ АД.

По принцип БНБ прави месечни ревизии на данните си за последните три месеца, а тримесечно ревизира данните за текущата година. Поради непълнотата на данните за 1999 г. обаче БНБ извършва по-чести и значителни ревизии на вноса и износа.

Външен дълг

В таблицата за *брутния външен дълг* в конвертируема валута (по кредитори) задълженията на страната са разделени на *дългосрочни* (със срок на издължаване над една година) и *краткосрочни*.

В статията *Държавен и държавногарантиран дълг* е посочен дългът на правителството и поетите от него гаранции по заеми, получени от български фирми.

В статията *Краткосрочен дълг* са обхванати всички задължения на страната със срок на издължаване, по-малък от една година. В съответствие с международните стандарти и с оглед получаване на необходима-

та съпоставимост между отчетените с платежния баланс потоци и данните, свързани с обслужването на външния дълг, в статията *Краткосрочен дълг* са включени всички просрочия на главници и лихви.

В статията *Други частни кредитори* се включват депозитите на нерезиденти в местни търговски банки и държавните ценни книжа, деноминирани в чуждестранна валута и закупени от нерезиденти. Включена е и предоставена на БНБ информация за кредитите, отпуснати от частни кредитори нерезиденти на местни физически и юридически лица с разрешение на МФ.

3

Фискален сектор

Информацията за фискалния сектор е групирана в три категории:

- а) операции на правителствения сектор;
- б) операции на правителството (републикански бюджет);
- в) вътрешен и външен правителствен дълг.

Фискалният сектор включва всички министерства, ведомства (агенции), извънбюджетни фондове, самостоятелни единици на социалното осигуряване и други институции на централното управление, органите на местното самоуправление (общините), както и предприятията, финансирани и контролирани от тях.

Консолидираният държавен бюджет представя данните за правителствения сектор и обхваща републиканския бюджет, бюджетите на социалното осигуряване, съдебната власт, висшите учебни заведения с правителствено финансиране, БАН, общините, както и извънбюджетните фондове и сметки. Правителственият сектор съответства на институционалния сектор (правителствено равнище) „Държавно управление“ по методологията на Системата на националните сметки (СНС) и Правителствената финансова статистика.

Републиканският бюджет обхваща централния републикански бюджет (бюджета на Министерството на финансите), бюджетите на другите министерства и ведомства, областните управи и Сметната палата. Заедно с бюджетите на социалното осигуряване, съдебната власт, висшите учебни заведения с правителствено финансиране, БАН и извънбюджетните им сметки той формира подсектор „Правителство“. Подсектор „Правителство“ съответства на подсектор (правителствено равнище) „Централно управление“ по методологията на СНС и Правителствената финансова статистика.

4

Реален сектор

Таблиците в реалния сектор се групират в следната последователност:

- а) макроикономически показатели (национални сметки);
- б) пазар на труда;
- в) ценови показатели.

Реалният сектор се състои от няколко групи институционални единици – резиденти на икономическата територия на страната. Това са „нефинансовите предприятия“, чиято основна дейност е производството и пазарната реализация на стоки и нефинансови услуги с цел реализиране на печалба; „нетърговските организации, обслужващи домакинствата“, кои-

то предоставят стоки и услуги безплатно или по икономически незначими цени; „домакинствата“ – резиденти в страната, независимо от техния вид и размер. Тук са включени и некорпорирани производствени единици, както и тези с едностранно счетоводство – собственост на местни физически лица.

В този раздел на бюлетина са включени данни за:

- *брутния вътрешен продукт* – по компоненти на крайното търсене (по метода на разходите за крайно използване) и по икономически сектори (по производствения метод);

В съответствие с изискванията на СНС данните за БВП са без холдингова печалба, т. е. измененията в неговата стойност, дължащи се на ценови промени, са изключени. Предварителни са данните, небалансирани с окончателните таблици „Ресурс – използване“ на НСИ. Поради промяна в методологията на изчисляването на компонентите „индивидуално потребление на домакинствата“ и „износ (внос) на стоки и услуги“ данните за тях за III тримесечие и за деветмесечието на 1999 г. са само частично съпоставими и сравними със съответните данни за 1997 г., 1998 г. и I шестмесечие на 1999 г.

- *пазара на труда* – наетите по трудово правоотношение (обществен и частен сектор), динамиката на техния брой (по икономически сектори), броят на безработните (общо, младежи, възрастни) и равнището на безработицата, средната работна заплата на наетите (по форма на собственост и по икономически сектори). От началото на 2001 г. НСИ ще публикува месечните данни за наетите и средната работна заплата през втория месец след края на съответното календарно тримесечие.

- *изменението на потребителските цени* – общо и по основни групи стоки и услуги.

Решения на УС на БНБ

15 февруари

Приема се Наредба № 17 на БНБ за установяване размера на вложенията на банките по чл. 30 от Закона за банките.

Издавания на БНБ

1

Периодични издания

Годишни отчети на БНБ
 Отчети на БНБ за януари – юни на съответната година
 Информационен бюлетин
 Monthly Bulletin
 Вторичен пазар на ДЦК
 Secondary Market of Government Securities
 Сигнален информационен бюлетин за анотираните статии и нови заглавия в библиотеката на БНБ
 Търговските банки в България
 Commercial Banks in Bulgaria

2

Непериодични издания

Банкови унифицирани стандарти – 7092 и 5392 (1992 г.)
 Банков унифициран стандарт 9098 (1999 г.)
 Банкови нормативни актове
 Банковата система в България (1996 г.)
 Директиви за работа на кредитните институции в ЕС (1995 г., 1997 г.)
 Каталог на българските монети (1991 г.)
 Каталог на чуждестранните банкноти – втора част (1992 г.)
 Наредба за плащанията (1992 г.)
 Сборник документи, издадени от Базелския комитет по банков надзор (1997 г.)
 Справочник на информационните издания и услуги в БНБ (1994 г.)
 Наръчник по банков надзор

120 години Българска народна банка, 1879 – 1999 (1999 г.)
 Каталог на българските банкноти (1999 г.)
 Каталог на художествената колекция на БНБ (1999 г.)
 Българска народна банка, сборник документи, 1879 – 1900 (1998 г.)
 Българска народна банка, сборник документи, 1901 – 1914 (1999 г.)
 Каталог на българските монети (1999 г.)

3

Дискусионни материали

Бр. 1/1998

Първата година на Паричния съвет в България

1/1998

The First Year of the Currency Board in Bulgaria

Бр. 2/1998

Финансова репресия и ратиониране на кредита в условията на паричен съвет в България

2/1998

Financial Repression and Credit Rationing under Currency Board Arrangement for Bulgaria

Бр. 3/1999

Стимули за инвестициите в България: оценка на нетния данъчен ефект върху държавния бюджет

3/1999

Investment Incentives in Bulgaria: Assessment of the Net Tax Effect on the State Budget

Бр. 4/1999

Два подхода към кризите на фиксираните курсове

4/1999

Two Approaches to Fixed Exchange Rate Crises

Бр. 5/1999

Моделиране на паричния сектор в България, 1913 – 1945 г.

5/1999

Monetary Sector Modeling in Bulgaria, 1913 – 1945

Бр. 6/1999

Паричен съвет и финансови кризи – опитът на България

6/1999

The Role of a Currency Board in Financial Crises: The Case of Bulgaria

Джефри Милър, Стефан Петранов

Виктор Йоцов, Николай Неновски,
 Калин Христов, Ива Петрова,
 Борис Петров
 Victor Jotzov, Nikolay Nenovsky,
 Kalin Hristov, Iva Petrova,
 Boris Petrov

Николай Неновски, Калин Христов
 Nikolay Nenovsky, Kalin Hristov

Добрислав Добрев, Бойко Ценов,
 Петър Добрев, Джон Ърст
 Dobrislav Dobrev, Boyko Tzenov,
 Peter Dobrev, John Ayerst

Николай Неновски,
 Калин Христов, Борис Петров
 Nikolay Nenovsky,
 Kalin Hristov, Boris Petrov

Николай Неновски, Борис Петров
 Nikolay Nenovsky, Boris Petrov

Румен Аврамов
 Roumen Avramov

Zdravko Balyozov	7/1999 The Bulgarian Financial Crisis of 1996 – 1997
Николай Неновски	Бр. 8/1999 Икономическата философия на Фридрих Хайек (100 години от рождението му)
Nikolay Nenovsky	8/1999 The Economic Philosophy of Friedrich Hayek (The Centenary of His Birth)
Добрислав Добрев	Бр. 9/1999 Паричният съвет в България: устройство, особености и управление на валутния резерв
Dobrislav Dobrev	9/1999 The Currency Board in Bulgaria: Design, Peculiarities and Management of Foreign Exchange Cover
Николай Неновски, Калин Христов	Бр. 10/1999 Паричните режими и реалната икономика (Емпиричен тест преди и след въвеждането на паричен съвет в България)
Nikolay Nenovsky, Kalin Hristov	10/1999 Monetary Regimes and the Real Economy (Empirical Tests before and after the Introduction of the Currency Board in Bulgaria)
Jeffrey B. Miller	11/1999 The Currency Board in Bulgaria: The First Two Years
Nina Budina, Tzvetan Manchev	12/2000 Fundamentals in Bulgarian Brady Bonds: Price Dynamics
Николай Неновски, Калин Христов	Бр. 13/2000 Изследване на парите в обращение след въвеждането на паричния съвет в България (транзакционно търсене, натрупване, скрита икономика)
Nikolay Nenovsky, Kalin Hristov	13/2000 Currency Circulation after Currency Board Introduction in Bulgaria (Transactions Demand, Hoarding, Shadow Economy)
Виктор Йоцов	Бр. 14/2000 Макроикономическите модели на Международния валутен фонд и Световната банка (анализ на теоретичните подходи и оценка на ефективността от прилагането им в България)
Борис Петров	Бр. 15/2000 Динамика на банковите резерви при паричния съвет в България
Виктор Йоцов	Бр. 16/2000 Един възможен подход за изграждане на симулационен макроикономически модел на България

4

Информация, предлагана чрез електронна поща

Обменни курсове на чуждестранни валути към българския лев

- Търговски курс на златото
- Обем на търгувана валута на междубанковия валутен пазар (всекидневна информация)

Седмичен баланс на управление „Емисионно“

- Месечен баланс на управление „Емисионно“
- Месечен баланс на управление „Банково“

Седмична статистическа информация

Платежен баланс

- Директни инвестиции в България
- Влиянието на цените на суровия петрол върху търговското салдо и текущата сметка (месечна информация)

Информация за предстоящи аукциони на ДЦК

- Резултати от проведени аукциони на ДЦК (седмична информация)

Съобщение за цените за продажба на граждани на ДЦК

(всекидневна информация)

Месечен баланс на банковата система

- Месечен отчет за приходите и разходите на банковата система

Пазар на държавни ценни книжа

- Справка за сделките с ДЦК на вторичния междубанков пазар (всекидневна информация)

Брутен външен дълг – по дебитори и по кредитори (размер, обслужване, получени нови кредити и депозити, дългови индикатори)

- Външна търговия (внос и износ по основни търговски партньори и региони, внос и износ по начин на използване)
- Структура на вноса и износа в оригинални валути (месечна информация)

Тримесечна справка за номиналния строеж на емисията от банкноти и монети

Обобщена справка за депозитите в левове и валута на търговските банки

Месечна аотирана библиографска информация за публикациите от периодичния печат.

Съобщения на Пресцентъра на БНБ, решения на УС на БНБ, заповеди на управителя на БНБ, седмично съобщение за ОЛП

Адреси на търговските банки

(към 19 март 2001 г.)

Банки с лицензия за извършване на банкови сделки в страната и в чужбина

Банка ДСК ЕАД

ул. „Московска“ № 19
1000 София
тел. 02/985 57 220
код **30093004**

Булбанк

пл. „Света Неделя“ № 7
1040 София
тел. 02/9841/1111
код **62196214**

Българо-американска кредитна банка

ул. „Шипка“ № 3
1504 София
тел. 02/943 30 77; 943 30 36
код **16091603**

Българска пощенска банка

пл. „България“ № 1
1414 София
тел. 02/963 20 96; 963 21 04; 963 21 05
код **92099203**

БНП Париба, България*

пл. „Народно събрание“ № 11
1000 София
тел. 02/980 12 37; 980 89 51
код **44094402**

Демирбанк, България

бул. „Цар Освободител“ № 8
1000 София
тел. 02/989 44 44
код **24092400**

Евробанк

бул. „Черни връх“ № 43
1407 София
тел. 02/623 366
код **17091705**

Интернешънал комършал банк, България

ул. „Лайош Кошут“ № 4
1606 София
тел. 02/9171 717
код **48094800**

Корпоративна търговска банка

ул. „Екзарх Йосиф“ № 65
1000 София
тел. 02/980 93 62
код **22092207**

Международна банка за търговия и развитие

ул. „Иван Вазов“ № 2
1000 София
тел. 02/980 60 85; 986 41 47; 987 15 16
код **89098905**

Насърчителна банка

ул. „Васил Левски“ № 1
1040 София
тел. 02/930 63 33
код **62096200**

Нефтинвестбанк

ул. „Георги С. Раковски“ № 155
1000 София
тел. 02/981 77 34; 981 69 38; 981 73 76
код **12091206**

Обединена българска банка

ул. „Света София“ № 5
1040 София
тел. 02/9854 28 00; 9854 21 17
код **20092003**

Общинска банка

ул. „Врабча“ № 6
1000 София
тел. 02/9300 111
код **13091308**

Първа източна международна банка

бул. „Васил Левски“ 106
1000 София
тел. 02/946 16 82; 946 1051; 946 1146
код **47094708**

Първа инвестиционна банка

ул. „Стефан Караджа“ № 10
1000 София
тел. 02/91 001
код **15091501**

Райфайзенбанк, България

ул. „Николай Гогол“ № 18 – 20
1504 София
тел. 02/919 85 101
код **15591550**

Росексимбанк

ул. „Дондуков“ № 4 – 6
1000 София
тел. 02/980 25 38
код **32093208**

СЖ Експресбанк

бул. „Владислав Варненчик“ № 92
9000 Варна
тел. 052/66 00
код **40094005**

Стопанска и инвестиционна банка

бул. „Съборна“ № 11 А
1000 София
тел. 02/98 500 240; 98 500 400
код **88898882**

ТБ „Биохим“

ул. „Иван Вазов“ № 1
1040 София
тел. 02/9269 210
код **66096608**

ТБ „България-инвест“

бул. „Княгиня Мария-Луиза“ № 65
1202 София
тел. 02/988 54 88
код **56195610**

ТБ „Хеброс“

бул. „Цар Борис III Обединител“ 37
4000 Пловдив
тел. 032/63 18 76; 62 88 70
код **80098009**

Централна кооперативна банка

ул. „Георги С. Раковски“ № 103
1000 София
тел. 02/926 62 66
код **79097904**

ЧПБ „Тексим“

бул. „Княгиня Мария-Луиза“ № 107
1000 София
тел. 02/333 240; 314 038; 31 80 38;
32 41 36
код **54595451**

Юнионбанк

ул. „Дамян Груев“ № 10 – 12
1606 София
тел. 02/987 6002; 987 9535; 988 4639
код **19591957**

* Бивша БНП – Дрезднербанк, България

Банки с лицензия за извършване на банкови сделки в страната**Токуда кредит експрес банк**

ул. „Граф Игнатиев“ № 3
1000 София
тел. 02/981 01 67; 980 12 94
код **26092604**

Клонове на чуждестранни банки**Алфа банка**

клон София
бул. „Ал. Стамболийски“ № 20
1000 София
тел. 02/980 15 57
код **89898984**

Банка Пиреос *

клон София
бул. „Витоша“ № 3
1000 София
тел. 02/980 89 03
код **19091909**

ИНГ банк Н. В.

клон София
ул. „Емил Берсински“ № 12
1000 София
тел. 02/917 64 00
код **14591458**

Национална банка на Гърция

клон София
ул. „Триадица“ № 5
1000 София
тел. 02/981 50 10
код **19991991**

Ситибанк Н. А.

клон София
бул. „Княгиня Мария-Луиза“ № 2,
ет. 5
1202 София
тел. 02/9175 100; 9175 101; 9175 102
код **25092502**

Хипоферайнсбанк, България

клон София
ул. „Алабин“ № 36
1000 София
тел. 02/932 01 00
код **14091400**

Те-Дже зираат банкасъ

клон София
пл. „Света Неделя“ № 19
1000 София
тел. 02/980 00 87
код **35093503**

* Бивша Банка Хиос

© Българска народна банка, 2001

ISSN 1310 – 3059

Материалите са получени за редакционна обработка на 16 март 2001 г.

Информацията, публикувана в бюлетина, може да се ползва без специално разрешение, единствено с изричното позоваване на източника.

Издание на Българската народна банка
1000 София, пл. „Княз Александър Батенберг“ № 1
Телефон 9145-1351, 1906, 1271
Факс (3592) 980 2425, 980 6493
Web site: www.bnb.bg