

БЪЛГАРСКА НАРОДНА БАНКА

Информационен бюлетин

Брой 4/2001 г.

Съдържание

Графики

Финансов сектор	5
Външен сектор	14
Фискален сектор	16
Реален сектор	17

Таблицы

Финансов сектор	21
Външен сектор	44
Фискален сектор	76
Реален сектор	78

Методологически бележки

Финансов сектор	82
Външен сектор	85
Фискален сектор	94
Реален сектор	94

Решения на УС на БНБ 95

Издания на БНБ 96

Адреси на търговските банки 99

Абревиатури

ДЦК	– държавни ценни книжа
ЕАСТ	– Европейска асоциация за свободна търговия
ЕБВР	– Европейска банка за възстановяване и развитие
ЕИБ	– Европейска инвестиционна банка
ЗБД	– Закон за държавния бюджет
ЗДЗВСТБ	– Закон за държавна защита на влогове и сметки в търговските банки, за които БНБ е поискала откриване на производство по несъстоятелност
ЗУНК	– Закон за уреждане на необслужваните кредити, договорени до 31 декември 1990 г.
ИИЦ на МФ	– Информационно-изчислителен център на МФ
ЛИБОР	– лондонски междубанков лихвен процент
МВФ	– Международен валутен фонд
МФ	– Министерство на финансите
НСЗ	– Национална служба по заетостта
НСИ	– Национален статистически институт
ОИСП	– Организация за икономическо сътрудничество и развитие
ОЛП	– основен лихвен процент
СНС	– Система на националните сметки
СПТ	– специални права на тираж
ТБ	– търговски банки
ЦЕФТА	– Централноевропейска асоциация за свободна търговия
CIF	– Cost, Insurance, Freight
DISCs	– Discount Bonds – облигации с отстъпка
IABs	– Interest Arrears Bonds – облигации за неплатени лихви
FLIRBs	– Front-Loaded Interest Reduction Bonds – облигации с първоначално намалени лихви
FOB	– Free on Board

Графики

1

Финансов сектор

1.1. Брутни валутни резерви (активи на управление „Емисионно“)	5
1.2. Чуждестранни активи и пасиви на банковия сектор	5
1.3. Вътрешен кредит на банковия сектор	5
1.4. Динамика на компонентите на вътрешния кредит (без вземанията от населението)	6
1.5. Динамика на вземанията на банковия сектор от населението	6
1.6. Депозити по сектори	6
1.7. Динамика на депозитите по сектори	7
1.8. Депозити по видове	7
1.9. Динамика на депозитите по видове	7
1.10. Парични агрегати	8
1.11. Динамика на паричните агрегати	8
1.12. Широки пари	8
1.13. Паричен мултипликатор и неговите компоненти	9
1.14. Междубанков паричен пазар	9
1.15. Банков валутен пазар	9
1.16. Лихвени проценти на междубанковия паричен пазар	10
1.17. Лихвени проценти по краткосрочни кредити и ДЦК	10
1.18. Лихвени проценти по краткосрочни и дългосрочни левови кредити	10
1.19. Номинални месечни лихвени проценти	11
1.20. Реални месечни лихвени проценти	11
1.21. Лихвен диференциал между годишната доходност на тримесечните ДЦК и тримесечния ЛИБОР за еврото	11
1.22. Среднопретеглени цени на деноминираните в щатски долари ДЦК, емитирани по реда на чл. 5 от ЗУНК	12
1.23. Котировки на българските брейдиоблигации	12
1.23.1. Спред „купува – продава“ на FLIRBs	12
1.23.2. Спред „купува – продава“ на DISCs	12
1.23.3. Спред „купува – продава“ на IABs	13
1.24. Индекси на цените на брейдиоблигациите и общ индекс на пазара	13

2

Външен сектор

2.1. Платежен баланс	14
2.1.1. Текуща сметка	14
2.1.2. Капиталова и финансова сметка	14
2.2. Брутен външен дълг	14
2.3. Дългови индикатори	15
2.3.1. Брутен външен дълг	15
2.3.2. Обслужване на външния дълг	15
2.4. Валутен курс на лева към щатския долар	15

3 Фискален сектор

- 3.1. Финансиране на бюджетния дефицит 16
- 3.2. Изпълнение на републиканския бюджет 16

4 Реален сектор

- 4.1. Безработица 17
- 4.2. Динамика на средната месечна работна заплата 17
- 4.3. Изменение на потребителските цени по месеци
спрямо предходния месец 17
- 4.4. Изменение на потребителските цени по месеци
спрямо съответния месец на предходната година 18

1 Финансов сектор

1.1. Брутни валутни резерви (активи на управление „Емисионно“)

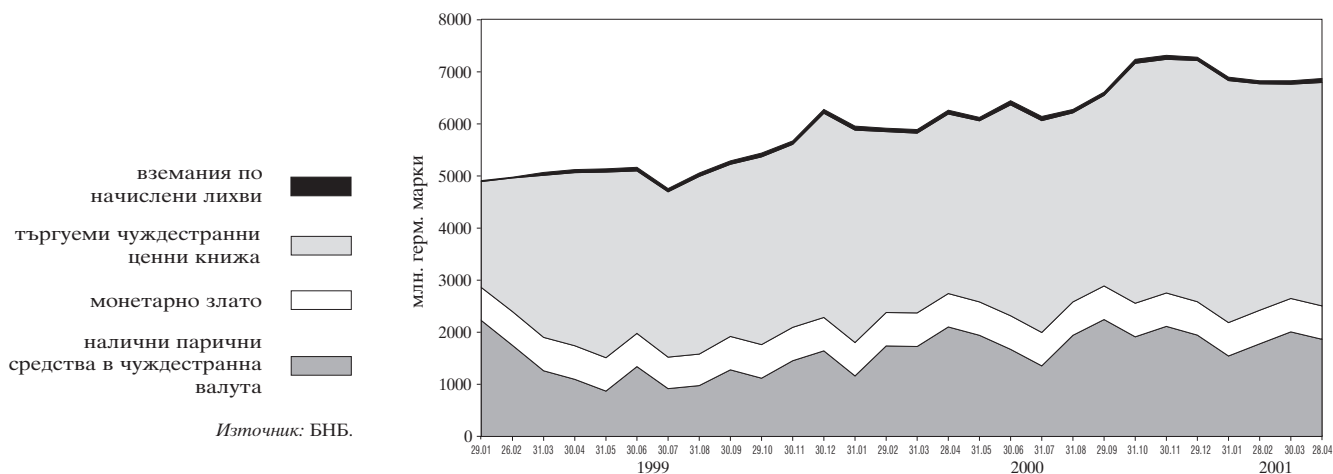

1.2. Чуждестранни активи и пасиви на банковия сектор

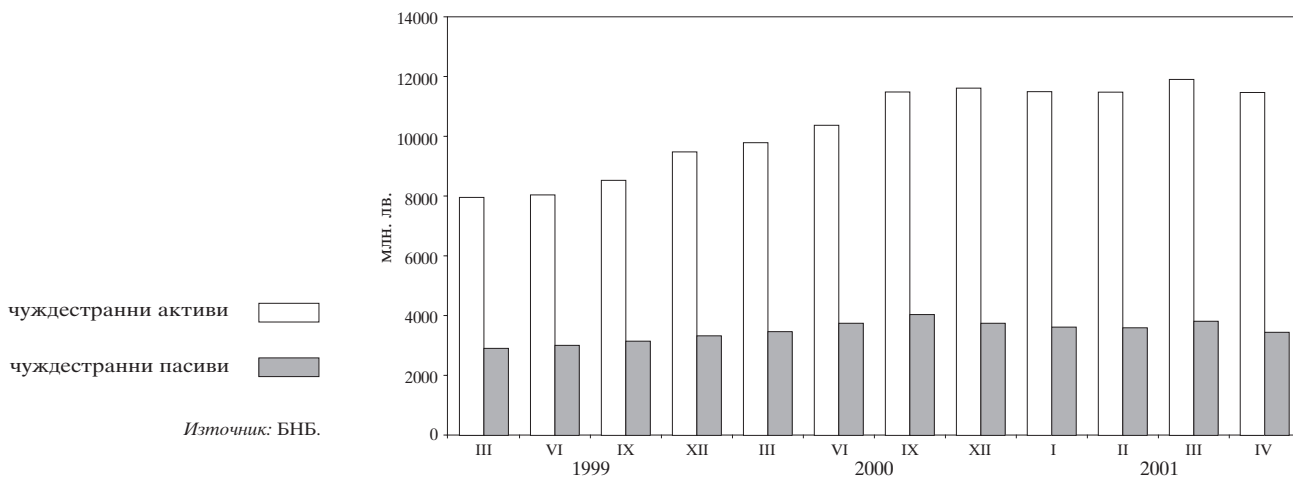

1.3. Вътрешен кредит на банковия сектор

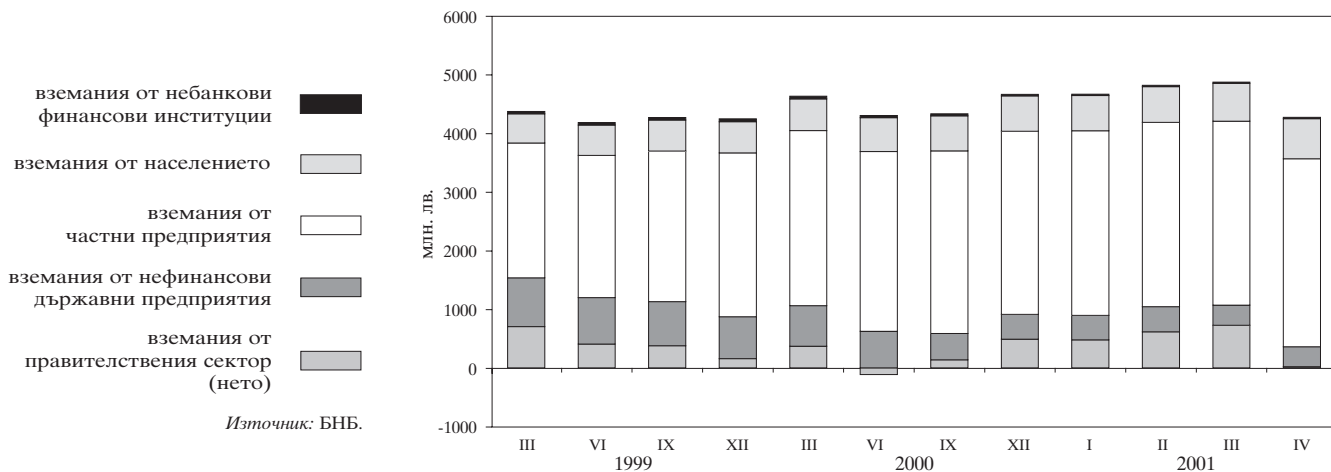

1.4. Динамика на компонентите на вътрешния кредит (без вземанията от населението)

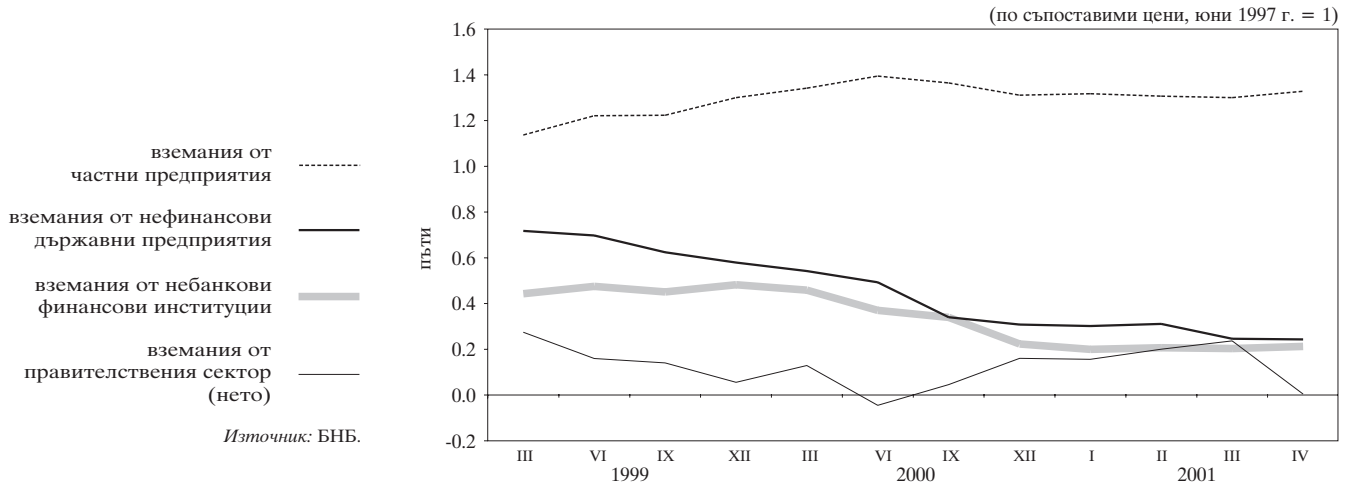

1.5. Динамика на вземанията на банковия сектор от населението

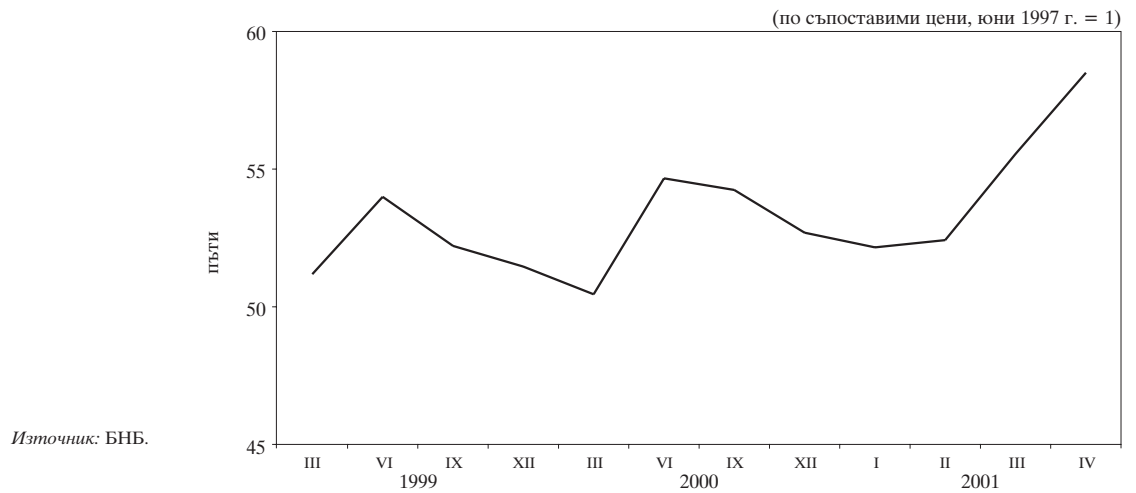

1.6. Депозити по сектори

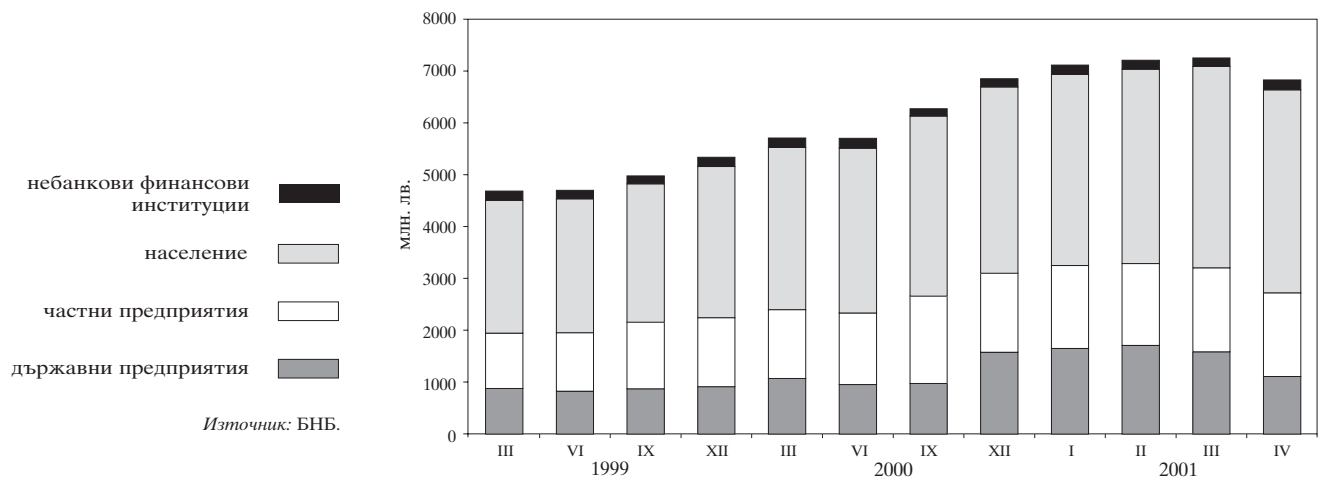

1.7. Динамика на депозитите по сектори

(по съпоставими цени, юни 1997 г. = 1)

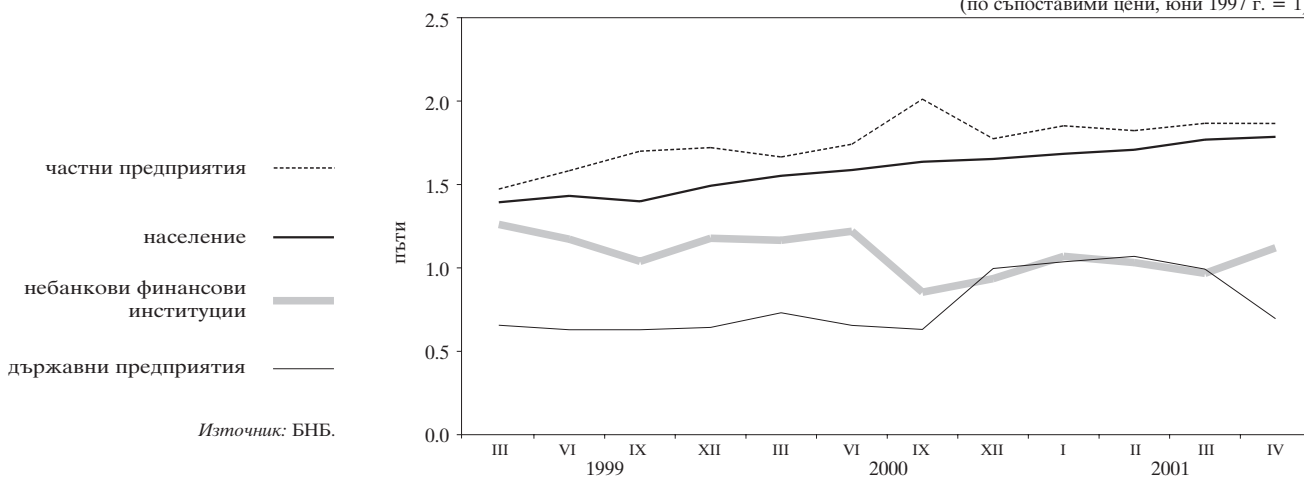

1.8. Депозити по видове

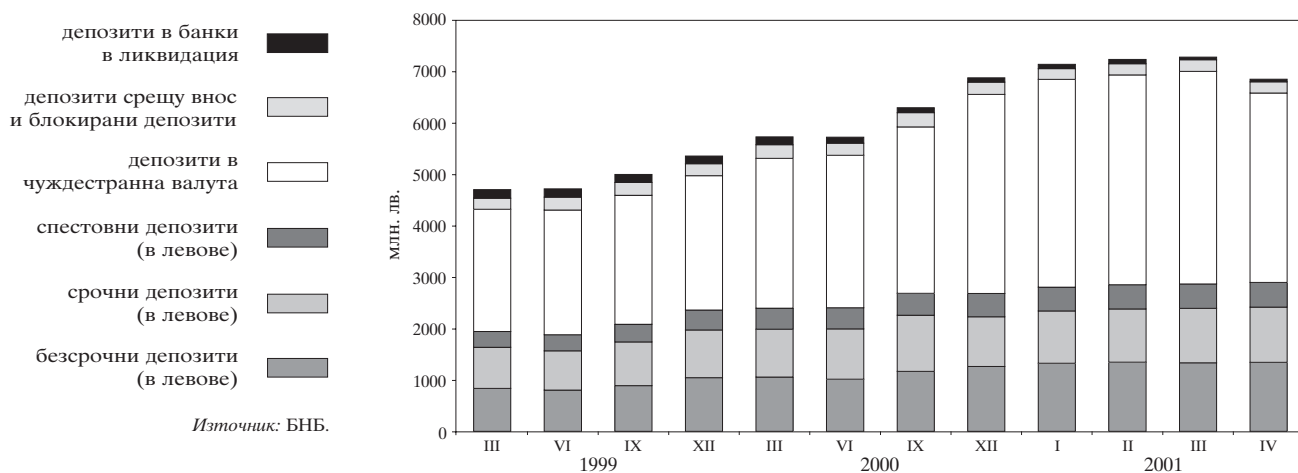

1.9. Динамика на депозитите по видове

(по съпоставими цени, юни 1997 г. = 1)

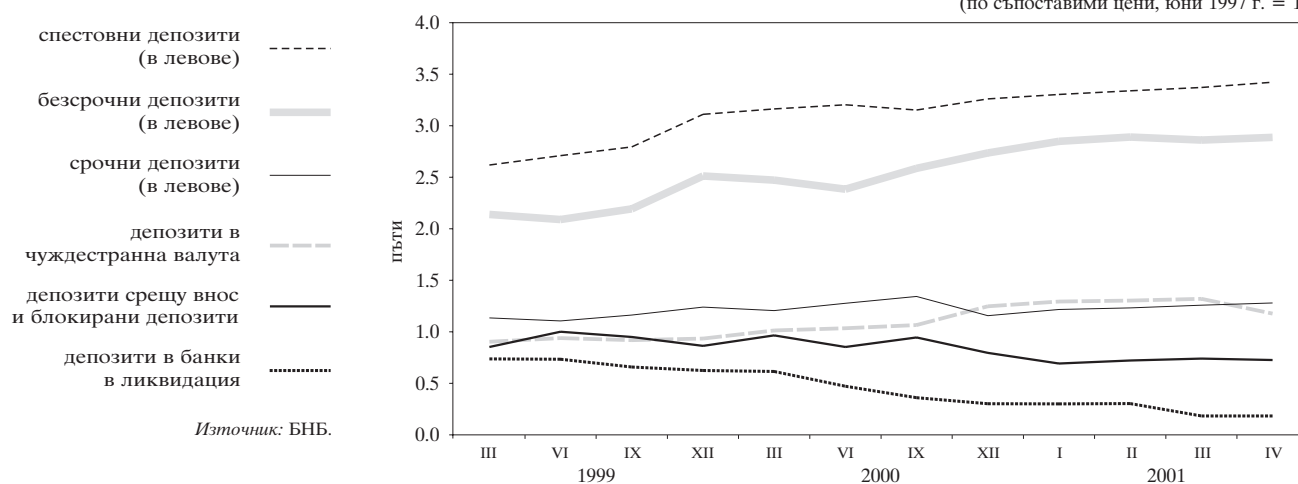

1.10. Парични агрегати

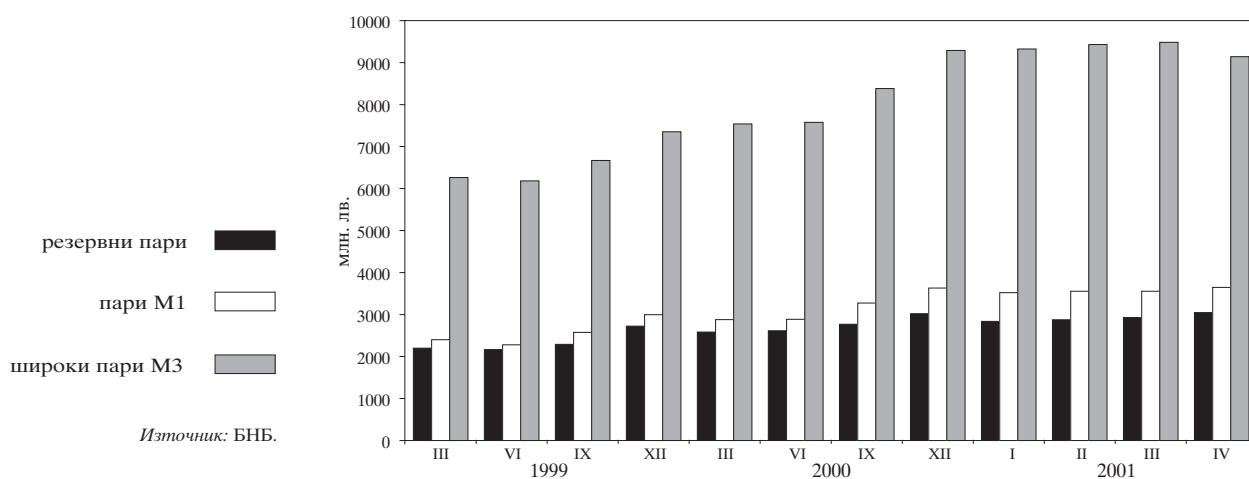

1.11. Динамика на паричните агрегати

(по съпоставими цени, юни 1997 г. = 1)

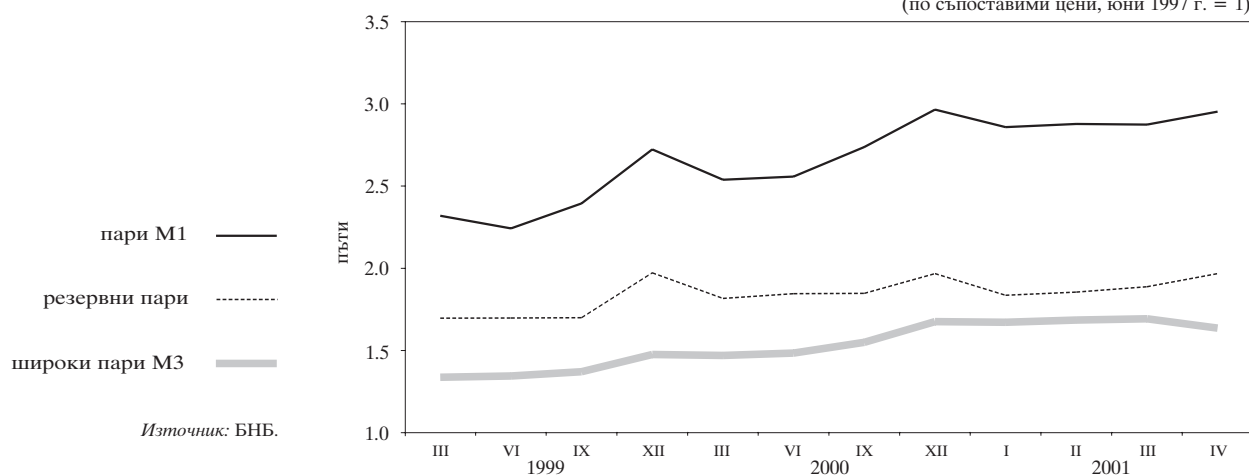

1.12. Широки пари

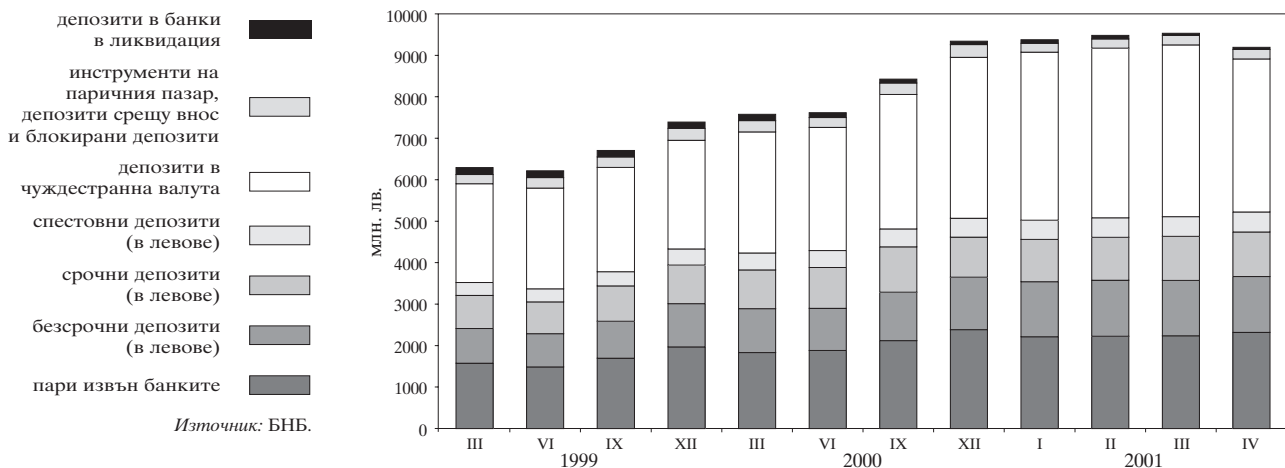

1.13. Паричен мултипликатор и неговите компоненти

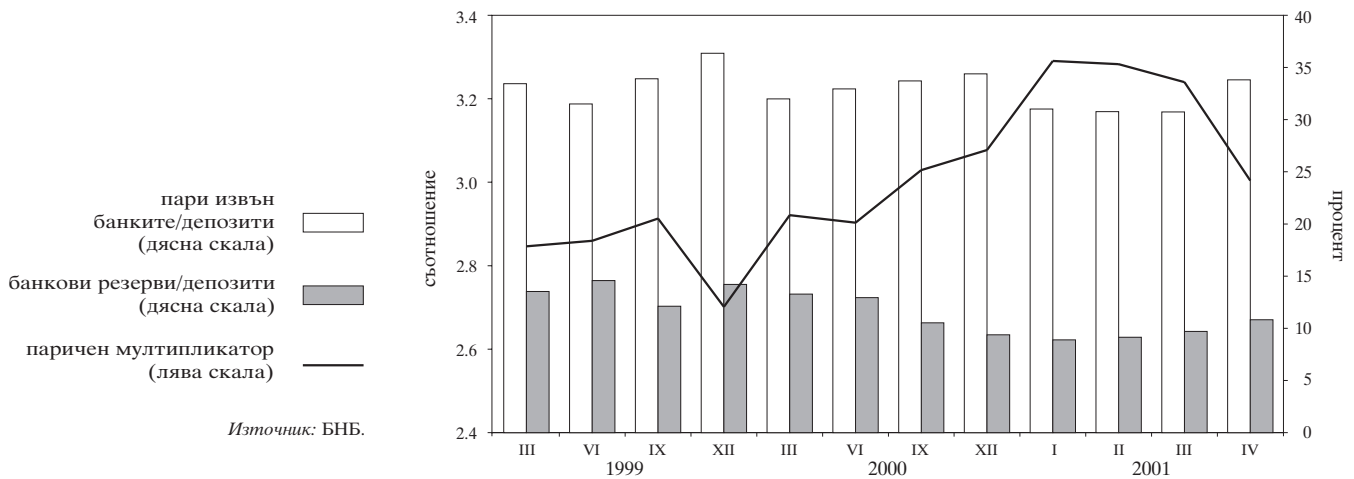

1.14. Междубанков паричен пазар

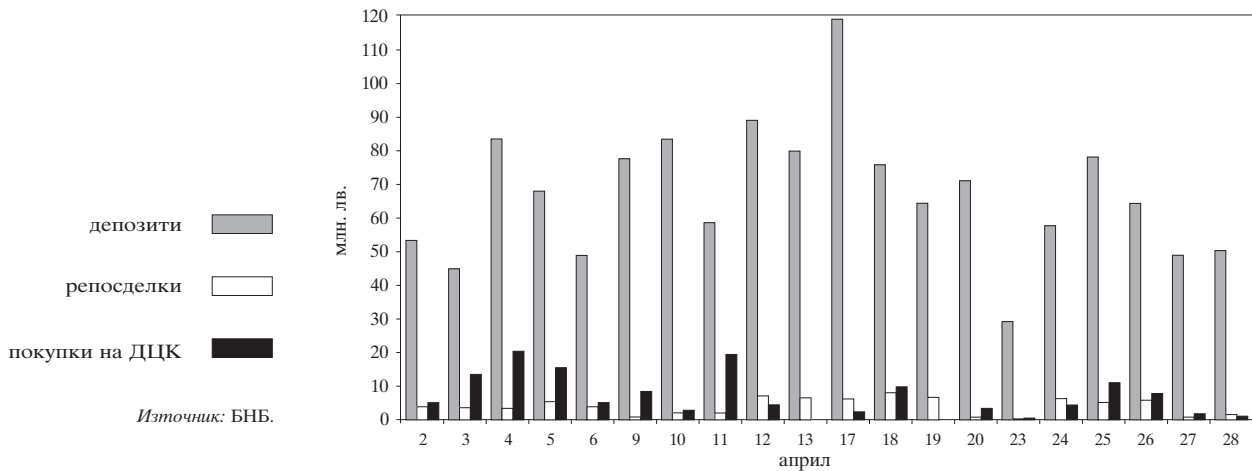

1.15. Банков валутен пазар

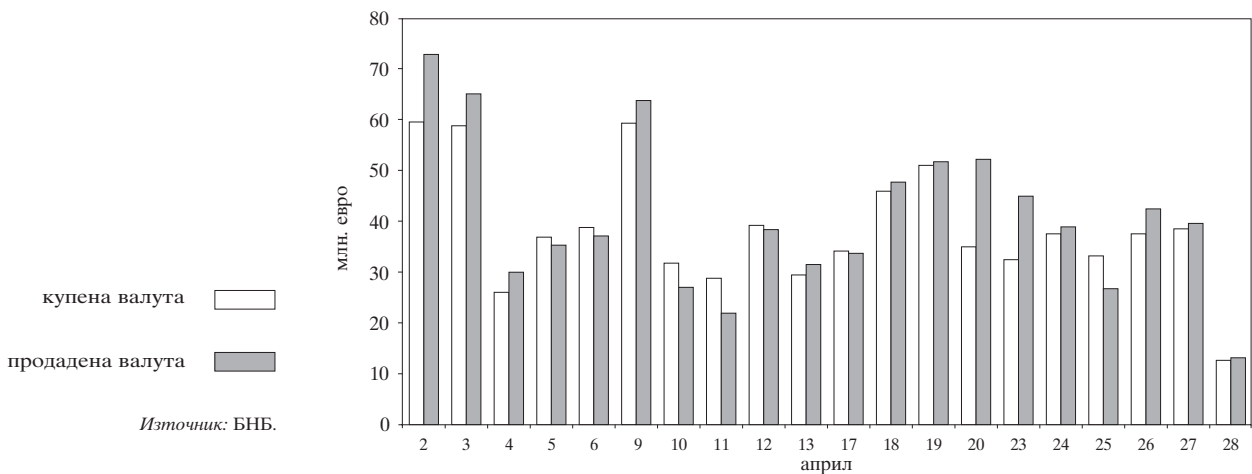

1.16. Лихвени проценти на междубанковия паричен пазар

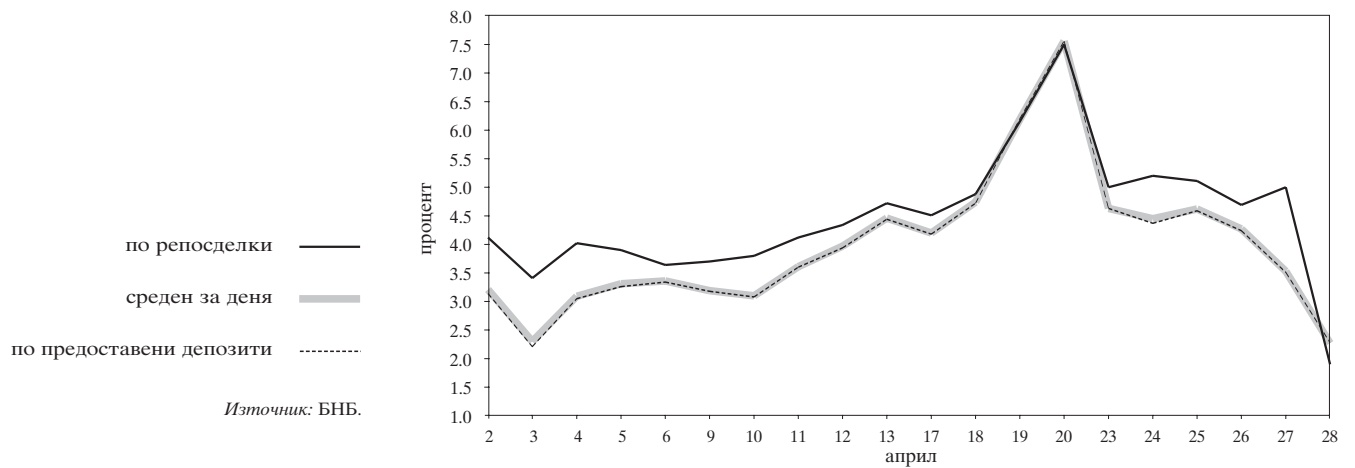

1.17. Лихвени проценти по краткосрочни кредити и ДЦК

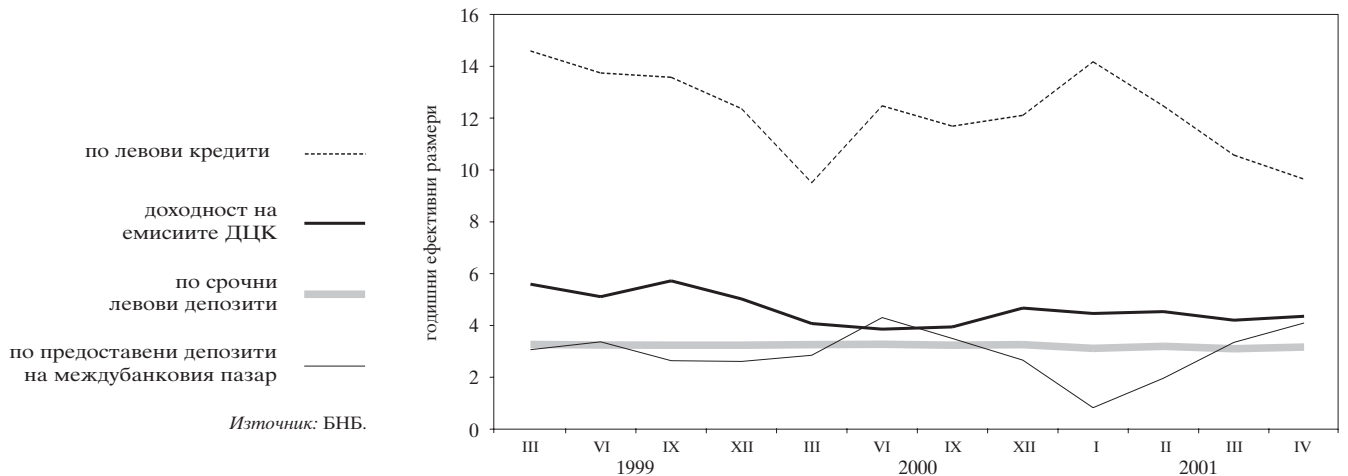

1.18. Лихвени проценти по краткосрочни и дългосрочни левови кредити

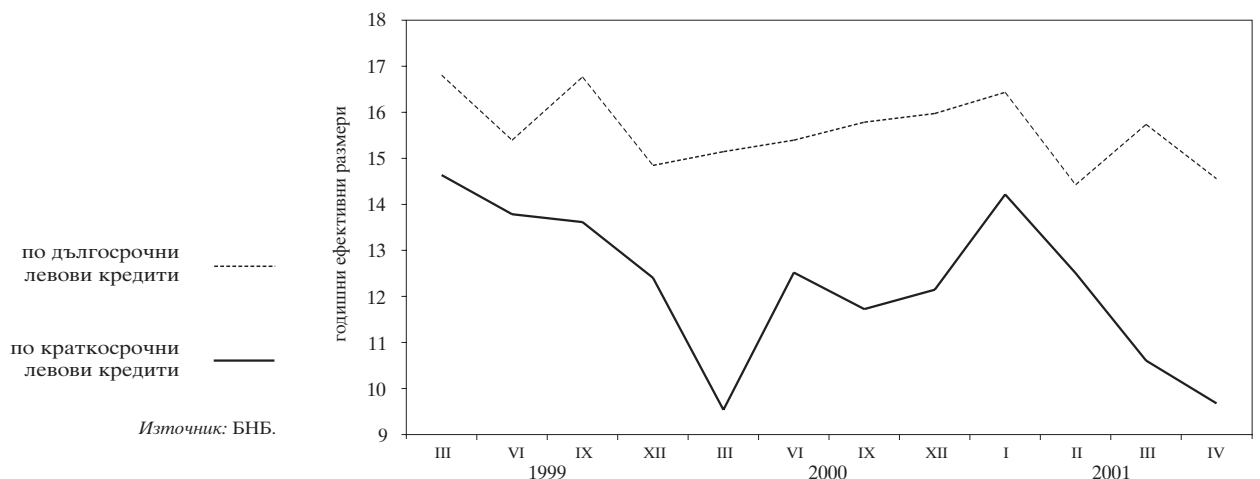

1.19. Номинални месечни лихвени проценти

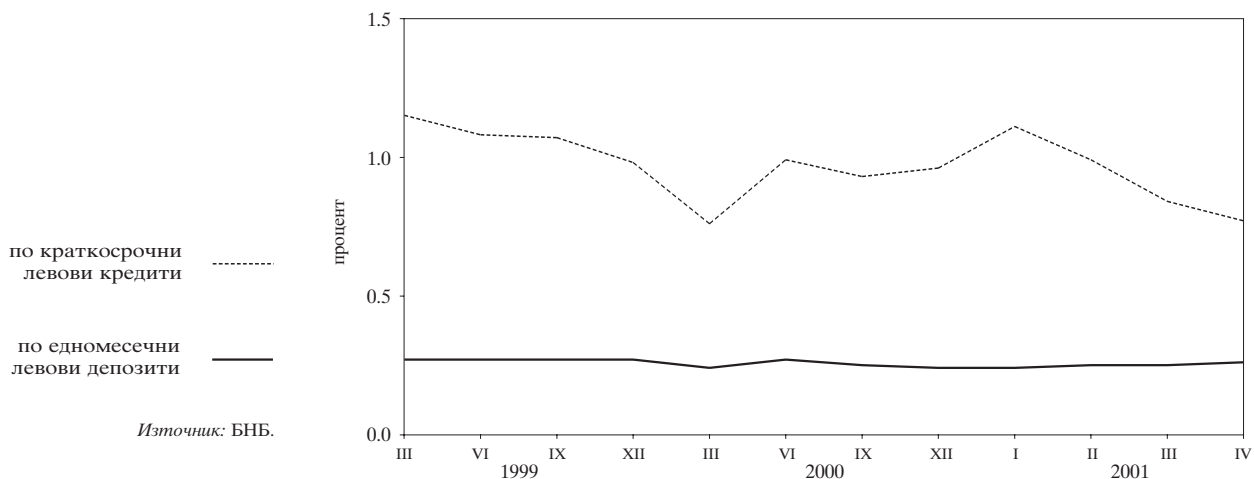

1.20. Реални месечни лихвени проценти

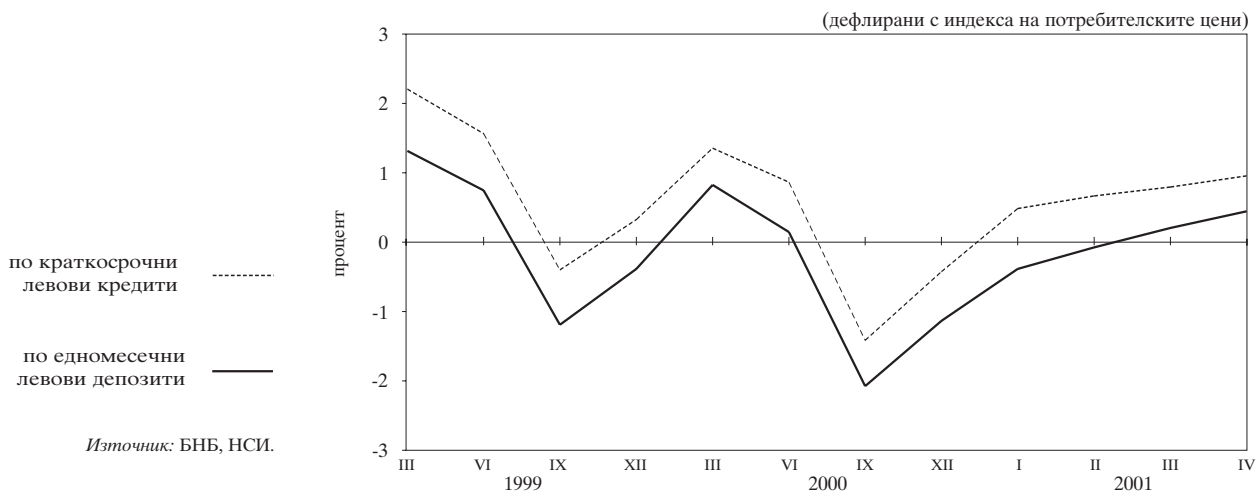

1.21. Лихвен диференциал между годишната доходност на тримесечните ДЦК и тримесечния ЛИБОР за еврото

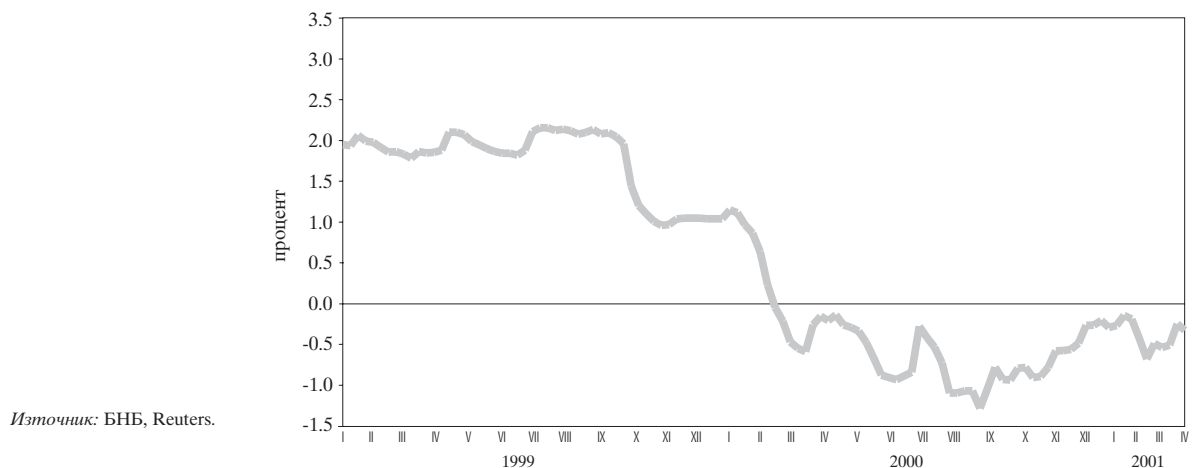

1.22. Среднопретеглени цени на деноминирани в щатски долари ДЦК, емитирани по реда на чл. 5 от ЗУНК

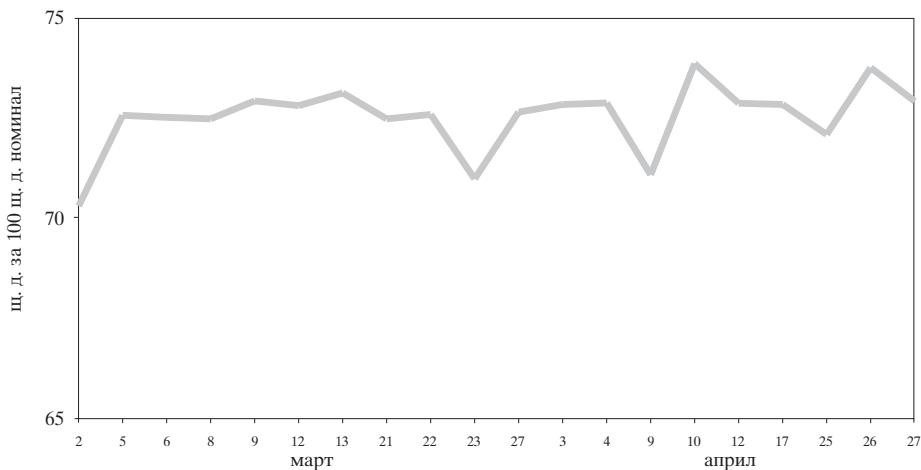

Източник: БНБ.

1.23. Котировки на българските брейдиоблигации

1.23.1. Сред „купува – продава“ на FLIRBs

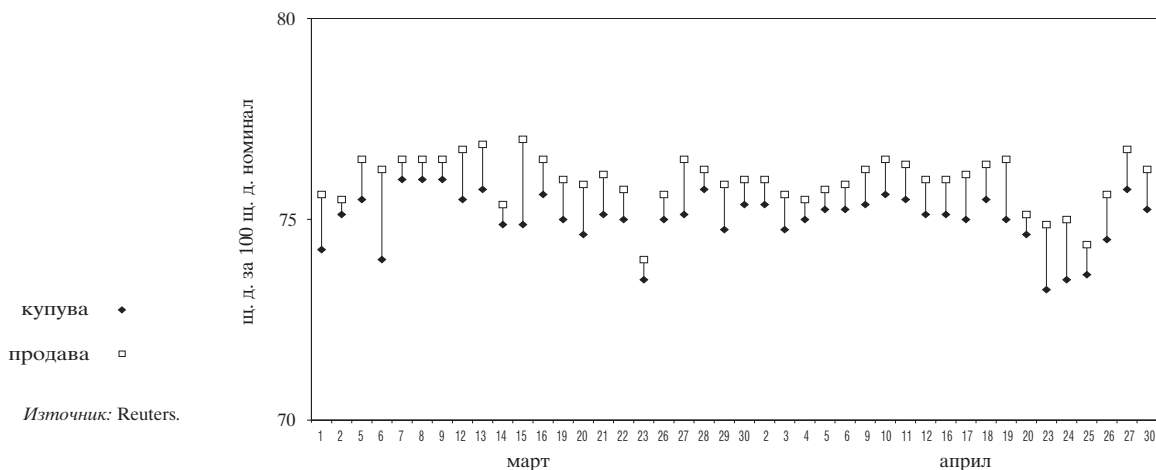

Източник: Reuters.

1.23.2. Сред „купува – продава“ на DISCs

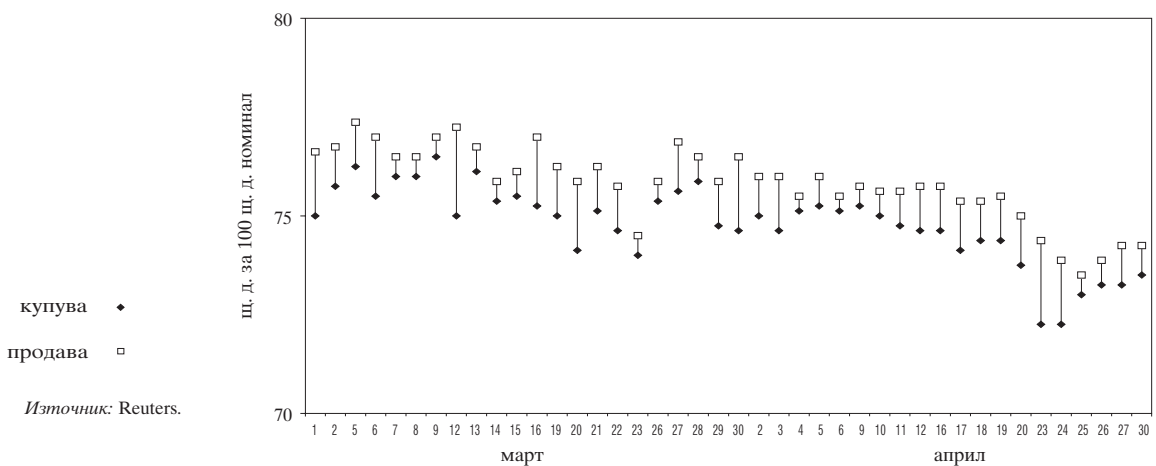

Източник: Reuters.

1.23.3. Спред „купува – продава“ на IABs

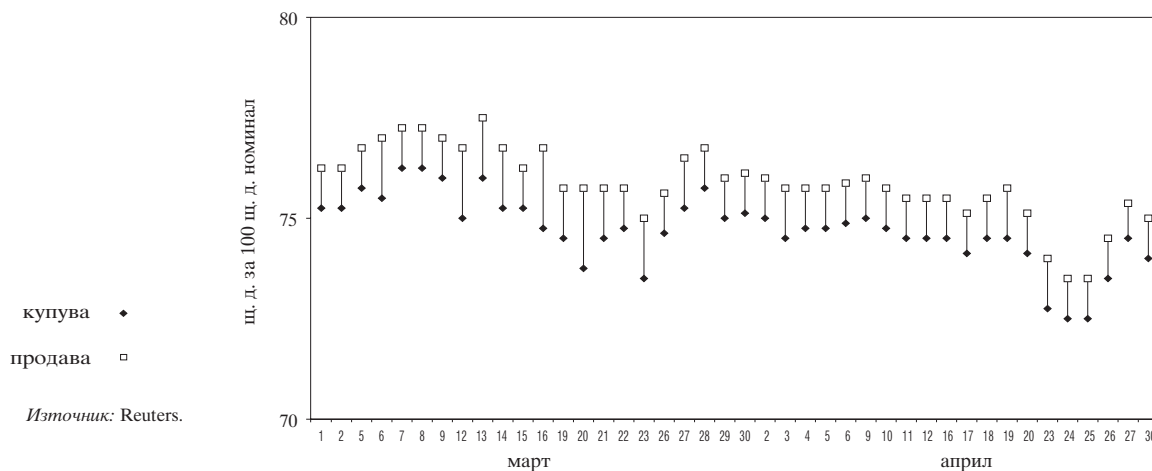

1.24. Индекси на цените на брейдиоблигациите и общ индекс* на пазара

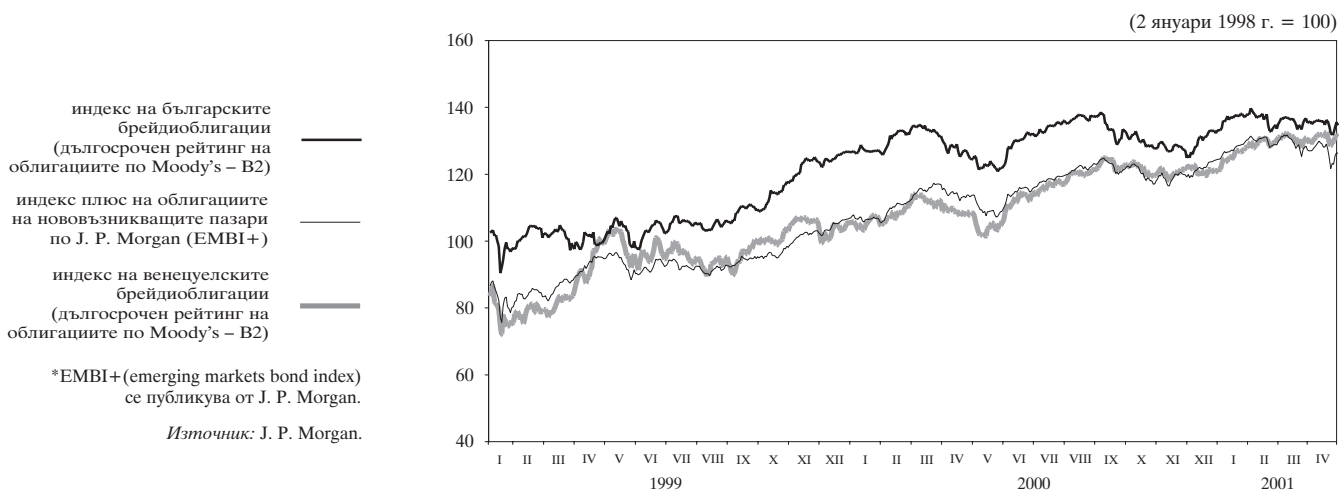

2 Външен сектор

2.1. Платежен баланс

2.1.1. Текуща сметка

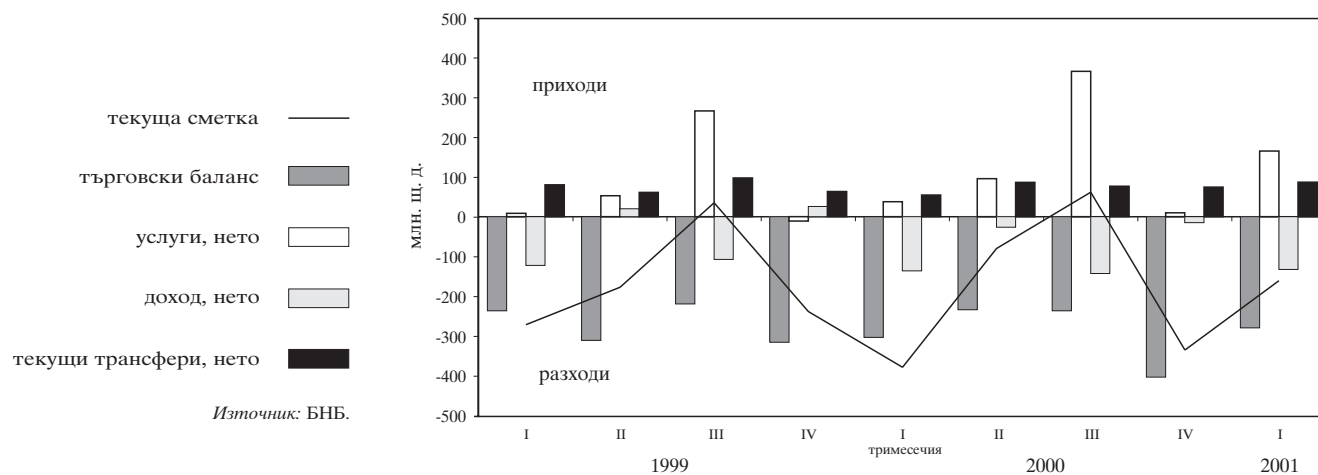

2.1.2. Капиталова и финансова сметка

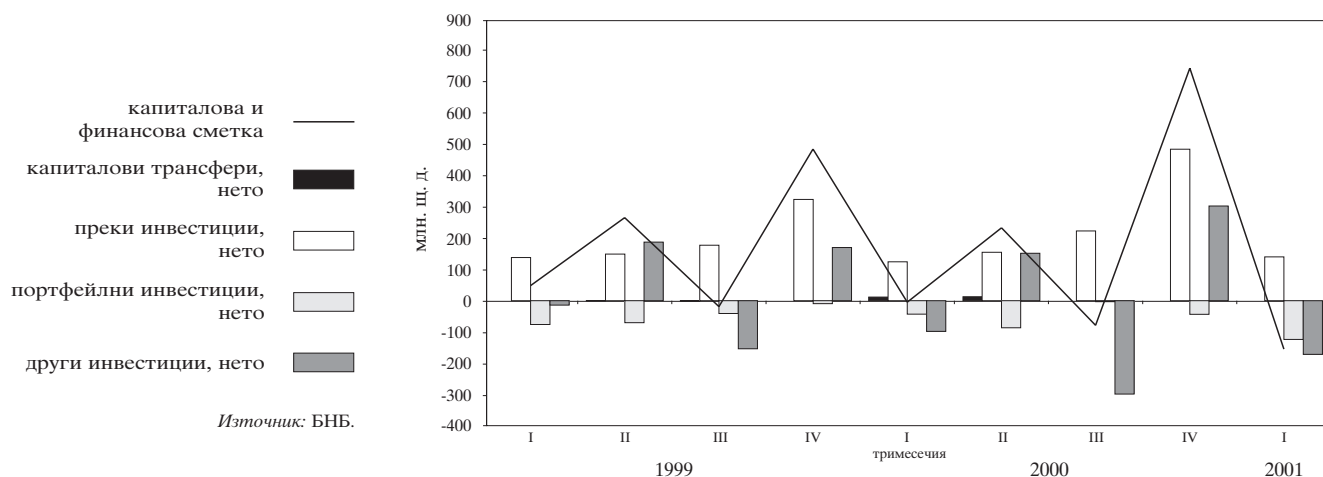

2.2. Брутен външен дълг

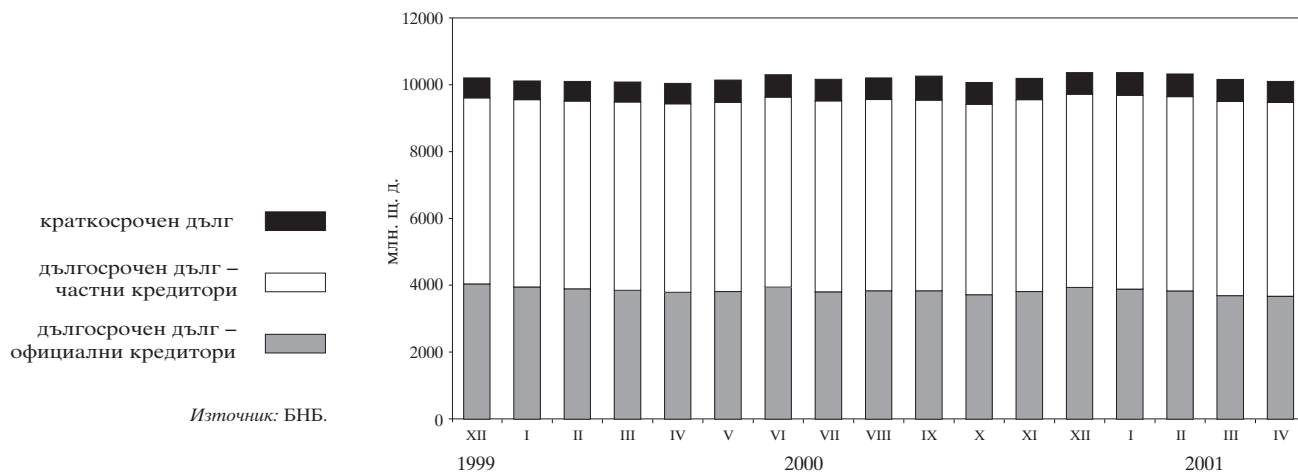

2.3. Дългови индикатори

2.3.1. Брутен външен дълг

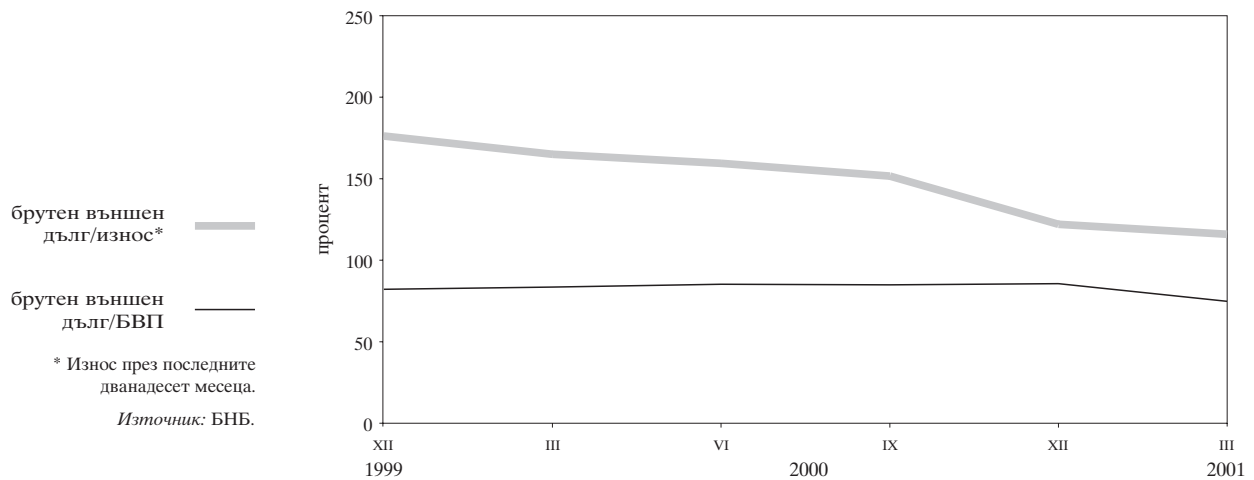

2.3.2. Обслужване на външния дълг

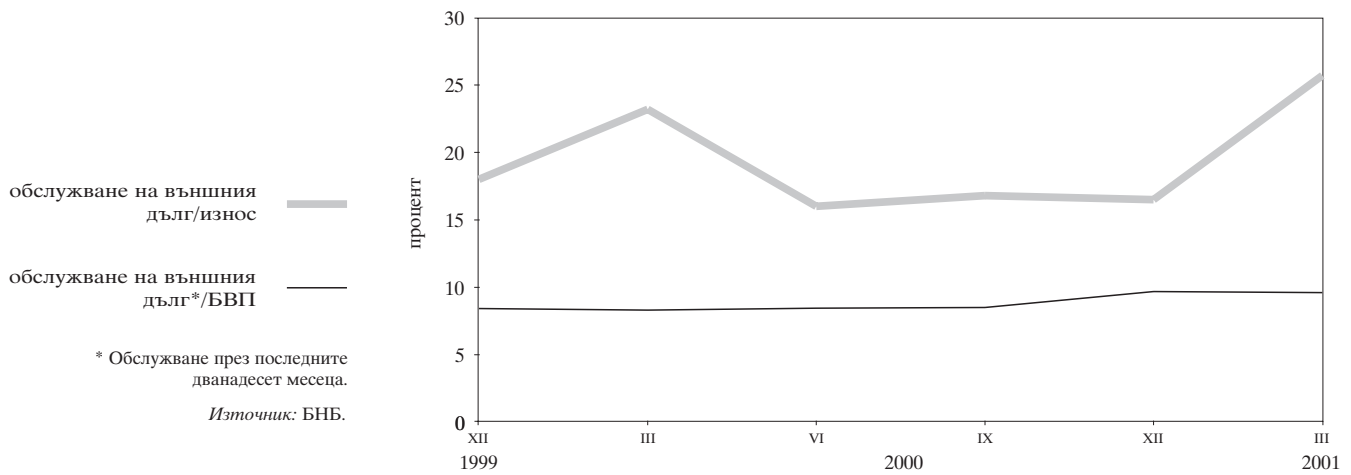

2.4. Валутен курс на лева към щатския долар

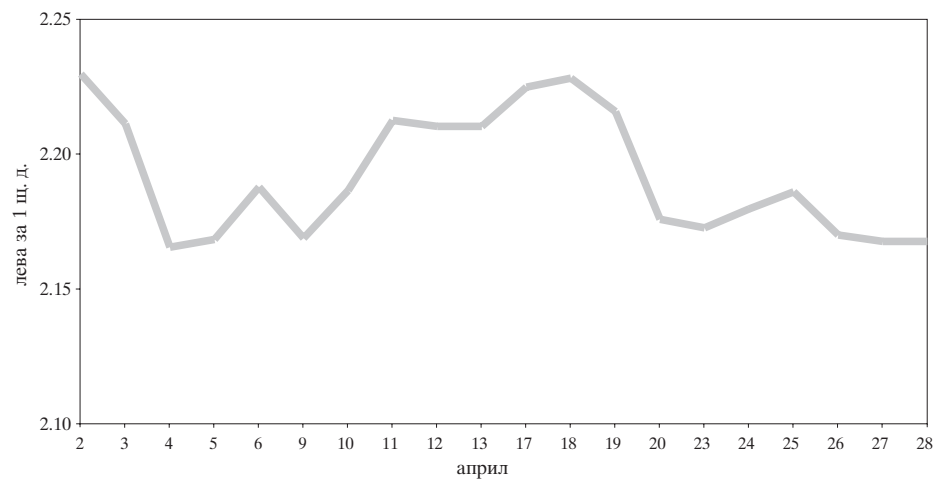

3 Фискален сектор

3.1. Финансиране на бюджетния дефицит

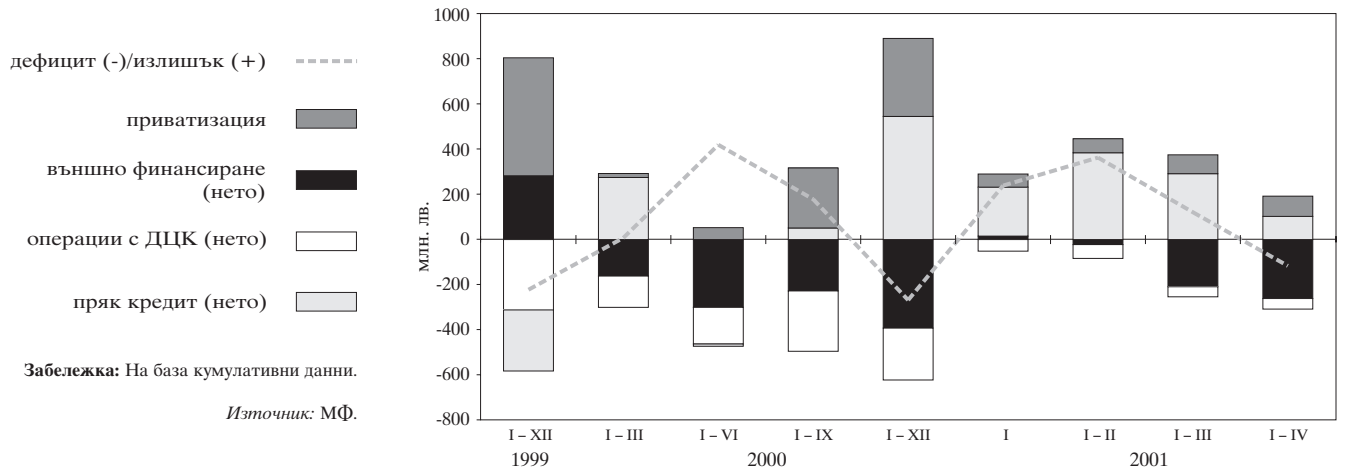

3.2. Изпълнение на републиканския бюджет

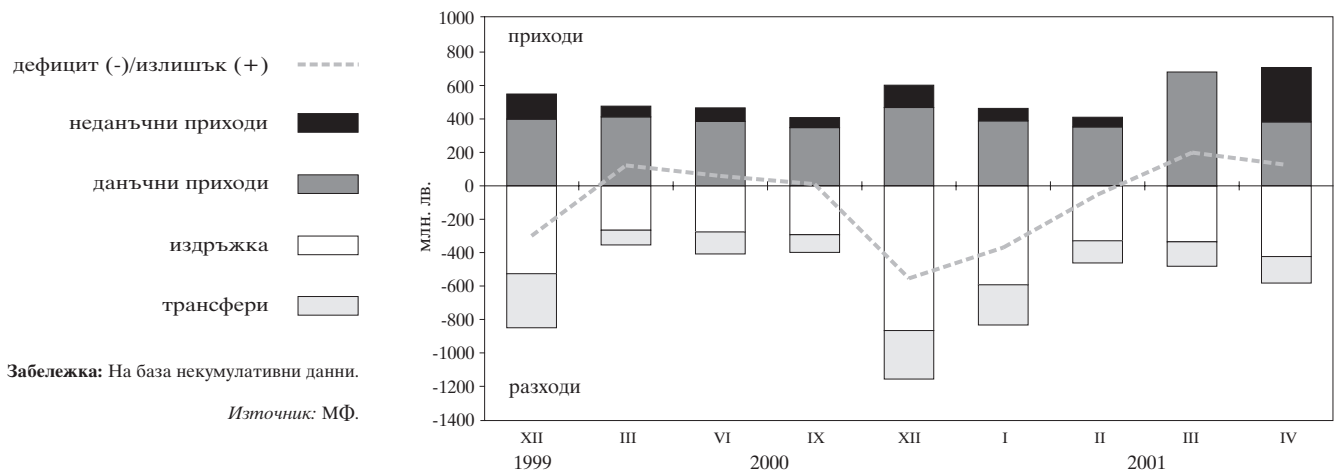

4 Реален сектор

4.1. Безработица

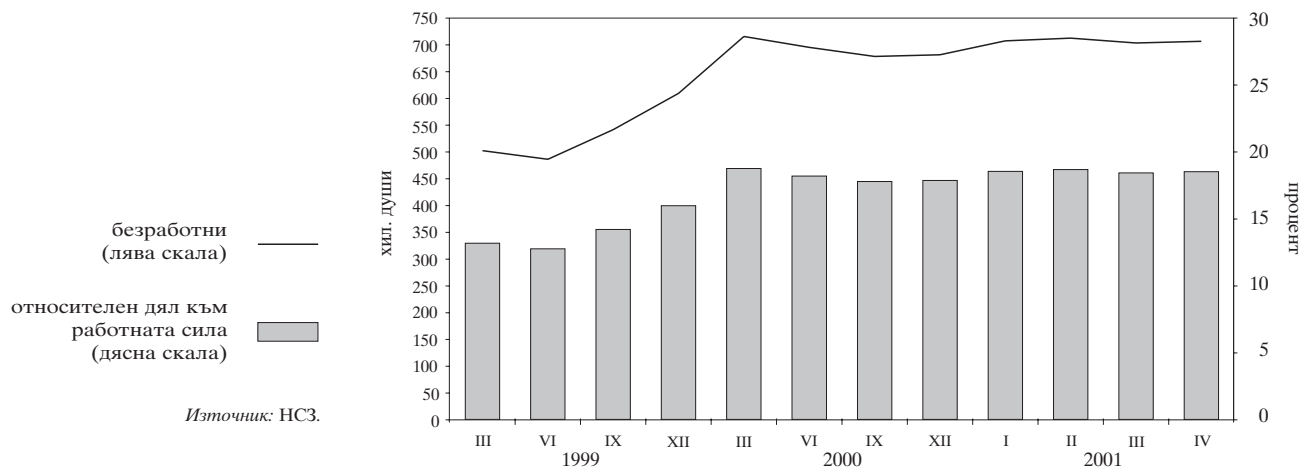

4.2. Динамика на средната месечна работна заплата (тримесечна плъзгаща се средна)

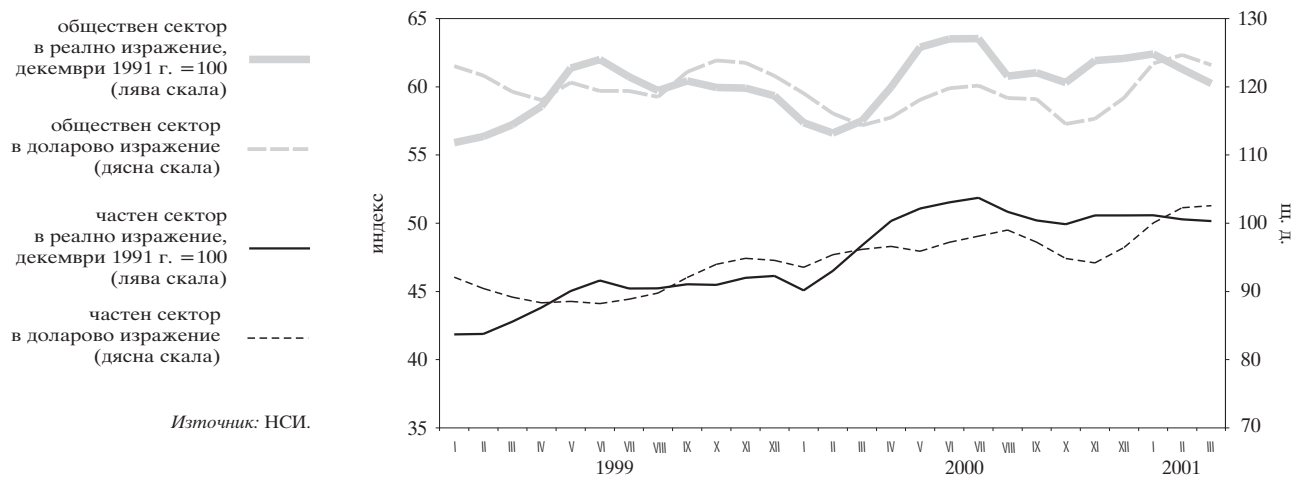

4.3. Изменение на потребителските цени по месеци спрямо предходния месец

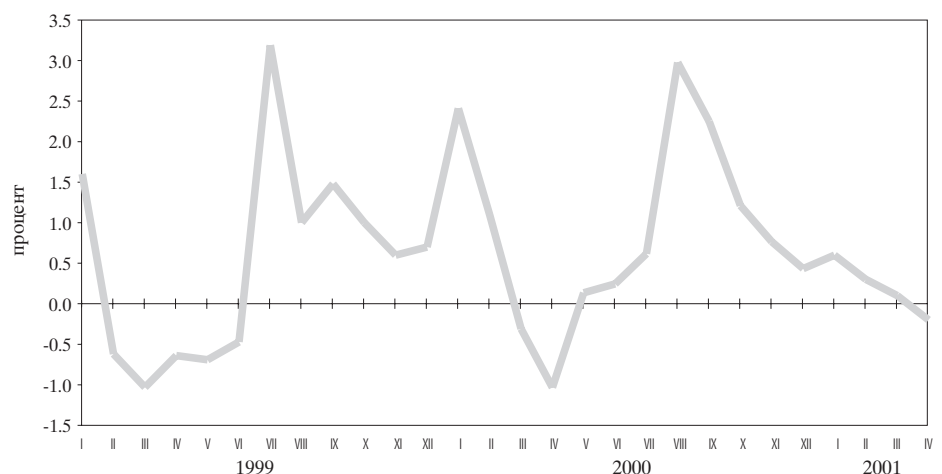

4.4. Изменение на потребителските цени по месеци спрямо съответния месец на предходната година

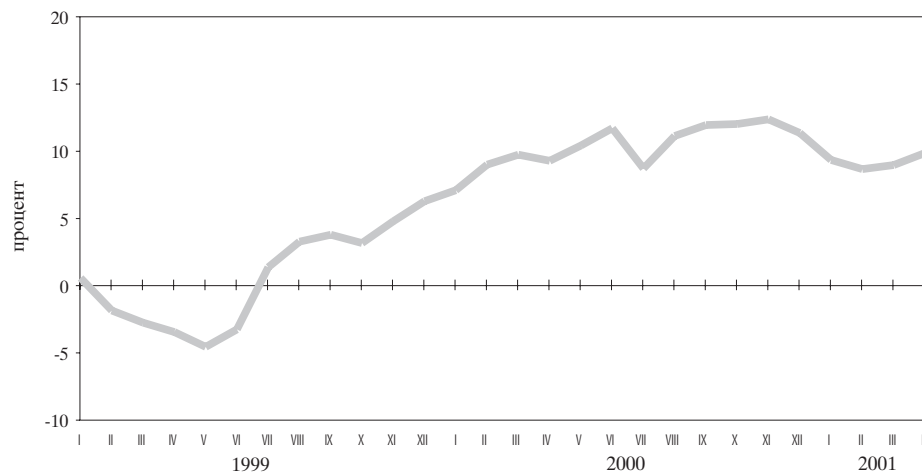

Източник: НСИ.

Таблици

1

Финансов сектор

1.1. Баланс на управление „Емисионно“ на БНБ	21
1.2. Баланс на управление „Банково“ на БНБ	22
1.3. Паричен отчет	23
1.3.1. Паричен отчет за 2000 г. и 2001 г.	23
1.4. Аналитична отчетност на БНБ	26
1.4.1. Аналитична отчетност на БНБ за 2000 г. и 2001 г.	26
1.5. Аналитична отчетност на търговските банки	27
1.5.1. Аналитична отчетност на търговските банки за 2000 г. и 2001 г.	27
1.6. Новодоговорени кредити от търговските банки	30
1.6.1. Новодоговорени левови кредити от търговските банки	30
1.6.2. Новодоговорени кредити от търговските банки в евро	30
1.6.3. Новодоговорени кредити от търговските банки в щатски долари	30
1.7. Месечни баланси и отчети за приходите и разходите на банковата система	31
1.7.1. Месечен баланс на банковата система към март 2001 г.	31
1.7.2. Месечен отчет за приходите и разходите на банковата система към март 2001 г.	31
1.8. Групи банки	32
1.9. Капиталова адекватност на търговските банки към 31 март 2001 г. (по Наредба № 8)	32
1.10. Състояние на кредитния портфейл на търговските банки	32
1.11. Съотношения на високоликвидни активи	32
1.12. Месечни баланси и отчети за приходите и разходите на банките по групи	33
1.12.1. Месечен баланс на банките от първа група към март 2001 г.	33
1.12.2. Месечен отчет за приходите и разходите на банките от първа група към март 2001 г.	33
1.12.3. Месечен баланс на банките от втора група към март 2001 г.	34
1.12.4. Месечен отчет за приходите и разходите на банките от втора група към март 2001 г.	34
1.12.5. Месечен баланс на банките от трета група към март 2001 г.	35
1.12.6. Месечен отчет за приходите и разходите на банките от трета група към март 2001 г.	35
1.12.7. Месечен баланс на банките от четвърта група към март 2001 г.	36
1.12.8. Месечен отчет за приходите и разходите на банките от четвърта група към март 2001 г.	36
1.12.9. Месечен баланс на банките от пета група към март 2001 г.	37
1.12.10. Месечен отчет за приходите и разходите на банките от пета група към март 2001 г.	37
1.13. Междубанков паричен пазар	38
1.14. Банков валутен пазар	38
1.15. Купена и продадена налична валута (подразделения на еврото) от касовите служби на БНБ	39
1.16. Основен лихвен процент	39
1.17. Лихвени проценти и доходност на ДЦК	40
1.18. Месечни лихвени проценти	41
1.19. Лихвен диференциал между годишната доходност на тримесечните ДЦК и тримесечния ЛИБОР за еврото	42
1.20. Цени на регистрираните сделки с ДЦК, деноминирани в щатски долари, емитирани по реда на чл. 5 от ЗУНК	42
1.21. Котировки на българските брейдиоблигации	43

2

Външен сектор

2.1. Платежен баланс	44
2.1.1А. Платежен баланс за 2001 г. в щатски долари	44
2.1.1Б. Платежен баланс за 2001 г. в левове	46
2.1.2А. Платежен баланс за 2000 г. в щатски долари	48
2.1.2Б. Платежен баланс за 2000 г. в левове	50
2.2. Износ и внос	52
2.2.1. Износ. Начин на използване, 2001 г.	52
2.2.2. Износ. Начин на използване, 2000 г.	53
2.2.3. Внос. Начин на използване, 2001 г.	54
2.2.4. Внос. Начин на използване, 2000 г.	55
2.2.5. Износ по основни търговски партньори и региони, 2001 г.	56
2.2.6. Износ по основни търговски партньори и региони, 2000 г.	57
2.2.7. Внос по основни търговски партньори и региони, 2001 г.	58
2.2.8. Внос по основни търговски партньори и региони, 2000 г.	59
2.3. Брутен външен дълг	60
2.3.1. Брутен външен дълг за 2001 г.	60
2.3.1.1. Брутен външен дълг по кредитори	60
2.3.1.2. Брутен външен дълг по дебитори	61
2.3.2. Брутен външен дълг за 2000 г.	62
2.3.2.1. Брутен външен дълг по кредитори	62
2.3.2.2. Брутен външен дълг по дебитори	63
2.4. Получени нови кредити и депозити	64
2.4.1. Получени нови кредити и депозити през 2001 г.	64
2.4.1.1. Получени нови кредити и депозити по кредитори	64
2.4.1.2. Получени нови кредити и депозити по дебитори	65
2.4.2. Получени нови кредити и депозити през 2000 г.	66
2.4.2.1. Получени нови кредити и депозити по кредитори	66
2.4.2.2. Получени нови кредити и депозити по дебитори	67
2.5. Обслужване на brutния външен дълг	68
2.5.1. Обслужване на brutния външен дълг, 2001 г.	68
2.5.1.1. Обслужване на brutния външен дълг по кредитори	68
2.5.1.2. Обслужване на brutния външен дълг по дебитори	69
2.5.2. Обслужване на brutния външен дълг, 2000 г.	70
2.5.2.1. Обслужване на brutния външен дълг по кредитори	70
2.5.2.2. Обслужване на brutния външен дълг по дебитори	72
2.6. Дългови индикатори	75
2.7. Централни курсове на някои основни валути	75
2.8. Валутен курс на лева към щатския долар	75

3

Фискален сектор

3.1. Консолидиран държавен бюджет	76
3.2. Изпълнение на републиканския бюджет	76
3.3. Вътрешен държавен дълг	77

4

Реален сектор

4.1. БВП по компоненти на крайното търсене	78
4.2. БВП по икономически сектори	78
4.3. Икономическа активност	79
4.3.1. Наети по трудово правоотношение	79
4.3.2. Безработица	79
4.4. Средна месечна работна заплата на наетите по трудово правоотношение	80
4.5. Изменение на потребителските цени по компоненти	80

1 Финансов сектор

1.1. БАЛАНС НА УПРАВЛЕНИЕ „ЕМИСИОННО“ НА БНБ

	31.I.2000	29.II.2000	31.III.2000	28.IV.2000	31.V.2000	30.VI.2000	31.VII.2000	31.VIII.2000	29.IX.2000	31.X.2000	30.XI.2000	29.XII.2000
		5 949 989	5 911 913	5 885 221	6 254 959	6 118 298	6 437 161	6 135 970	6 602 828	7 233 133	7 310 020	7 273 154
АКТИВИ												
1. Налични парични средства в чуждестранна валута	1 161 392	1 736 052	1 726 112	2 098 931	1 939 904	1 672 164	1 353 231	1 939 160	2 242 922	1 912 129	2 111 438	1 944 085
2. Монетарно злато	641 693	641 669	641 584	641 584	641 801	641 674	641 620	641 621	641 655	641 654	641 722	641 768
3. Търгуеми чуждестранни пенни книжа	4 069 546	3 467 917	3 450 003	3 442 266	3 469 949	4 043 795	4 061 787	3 623 691	3 654 903	4 602 323	4 480 249	4 625 328
4. Вземания по начислени лихви	77 358	66 275	67 522	72 178	66 644	79 528	79 332	65 775	63 348	77 027	76 611	61 973
ПАСИВИ												
1. Банкноти и монети в обращение	1 971 966	1 969 767	1 920 590	1 997 117	1 923 369	1 974 221	2 171 288	2 193 229	2 223 063	2 187 416	2 189 051	2 504 693
2. Разплащателни сметки и депозити на банки	715 823	619 790	660 856	689 756	664 967	636 898	422 524	505 018	545 889	543 931	583 412	515 938
3. Депозити на правителството и бюджетни организации	2 381 735	2 420 996	2 380 250	2 762 440	2 725 498	3 001 593	2 697 809	2 703 427	2 939 350	2 902 890	2 922 778	2 608 609
4. Сметки на други депозанти	1 457	376	10 627	510	393	405	473	403	407	675 196	675 228	675 213
5. Задължения по начислени лихви	154	152	119	286	517	764	1 076	1 367	1 677	2 517	3 502	4 949
6. Депозит на управление „Банково“	878 854	900 832	912 779	804 850	803 554	823 280	842 800	866 803	892 442	921 183	936 049	963 752

(хил. лв.)

	31.I.2001	28.II.2001	30.III.2001	28.IV.2001
	6 889 487	6 820 282	6 820 043	6 862 639
АКТИВИ				
1. Налични парични средства в чуждестранна валута	1 542 835	1 777 872	2 005 500	1 863 065
2. Монетарно злато	641 974	641 999	642 059	642 139
3. Търгуеми чуждестранни пенни книжа	4 639 007	4 341 229	4 108 233	4 284 447
4. Вземания по начислени лихви	65 671	59 182	64 251	72 988
ПАСИВИ				
1. Банкноти и монети в обращение	6 889 487	6 820 282	6 820 043	6 862 639
2. Разплащателни сметки и депозити на банки	2 323 591	2 338 613	2 348 084	2 427 863
3. Депозити на правителството и бюджетни организации	511 843	534 020	579 921	616 943
4. Сметки на други депозанти	2 388 882	2 260 390	2 329 136	2 878 873
5. Задължения по начислени лихви	678 591	679 932	513 210	72 031
6. Депозит на управление „Банково“	2 918	4 516	3 261	983
983 662	1 002 811	1 046 431	865 946	

Източник: БНБ.

1.2. БАЛАНС НА УПРАВЛЕНИЕ „БАНКОВО“ НА БНБ

	31.I.2000	29.II.2000	31.III.2000	28.IV.2000	31.V.2000	30.VI.2000	31.VII.2000	29.IX.2000	31.X.2000	30.XI.2000	29.XII.2000
АКТИВИ	5 158 466	5 168 083	5 266 251	5 390 114	5 288 569	5 387 378	5 427 416	5 815 454	5 851 949	5 859 102	5 642 335
1. Злато и други благородни метали	92 111	95 170	91 906	97 371	94 795	90 256	90 745	94 460	96 095	94 389	89 498
2. Инвестиции в ценни книжа	160 147	152 591	155 992	164 870	161 858	158 374	164 594	175 347	183 537	178 776	167 695
3. Предоставени кредити и депозити на банки, намалени с провизии	14	14	34	36	34	32	33	35	19	19	17
4. Вземания на България в МВФ и в други международни финансови институции	2 193 256	2 188 412	2 237 909	2 397 489	2 342 744	2 453 684	2 441 358	2 695 660	2 647 534	2 699 962	2 560 928
5. Учасие на България в МВФ и в други международни финансови институции	1 642 343	1 638 723	1 675 677	1 725 700	1 686 369	1 663 238	1 688 715	1 759 692	1 806 056	1 754 230	1 664 086
6. Вземания по начислени лихви	0	0	0	0	0	0	0	0	0	3	1
7. Инвестиции в други местни предприятия	2 066	2 066	2 066	2 066	2 066	2 066	2 066	2 066	2 294	2 294	2 294
8. Дълготрайни активи	147 933	147 443	146 776	146 107	145 275	144 563	144 083	142 930	142 172	141 787	141 382
9. Други активи	41 742	42 832	43 112	51 625	51 874	51 885	53 022	52 822	53 056	51 595	52 682
10. Депозит на управление „Банково“	878 854	900 832	912 779	804 850	803 554	823 280	842 800	892 442	921 183	936 049	963 752
ПАСИВИ	5 158 466	5 168 083	5 266 251	5 390 114	5 288 569	5 387 378	5 427 416	5 815 454	5 851 949	5 859 102	5 642 335
Задължения	4 090 296	4 079 825	4 159 307	4 378 887	4 275 600	4 362 126	4 372 569	4 703 497	4 702 831	4 693 452	4 451 726
1. Кредити на МВФ	2 423 779	2 418 425	2 473 125	2 639 742	2 579 465	2 687 151	2 670 352	2 934 301	2 883 868	2 929 500	2 778 646
2. Други задължения към международни финансови институции	1 641 534	1 637 916	1 674 844	1 724 831	1 686 095	1 663 272	1 688 726	1 759 452	1 805 854	1 754 065	1 664 287
3. Задължения по начислени лихви	2 521	851	1 824	2 774	1 051	2 010	3 067	2 116	3 353	1 094	1 995
4. Други пасиви	22 462	22 633	9 514	11 540	8 989	9 693	10 424	7 628	9 756	8 793	6 798
Собствен капитал	1 068 170	1 088 258	1 106 944	1 011 227	1 012 969	1 025 252	1 054 847	1 111 957	1 149 118	1 165 650	1 190 609
5. Основен капитал	20 000	20 000	20 000	20 000	20 000	20 000	20 000	20 000	20 000	20 000	20 000
6. Резерви	849 368	853 099	853 589	927 171	911 817	905 322	912 362	933 952	949 710	947 208	940 374
7. Неразпределена печалба	198 802	215 159	233 355	64 056	81 152	99 930	122 485	158 005	179 408	198 442	230 235

(хил. лв.)

	31.I.2001	28.II.2001	30.III.2001	28.IV.2001
АКТИВИ	5 565 217	5 574 627	5 839 660	5 470 394
1. Злато и други благородни метали	88 152	88 336	89 342	89 713
2. Инвестиции в ценни книжа	168 764	176 048	184 481	180 778
3. Предоставени кредити и депозити на банки, намалени с провизии	17	17	20	19
4. Вземания от правителството	2 470 860	2 451 471	2 628 012	2 485 809
5. Учасие на България в МВФ и в други международни финансови институции	1 659 703	1 660 951	1 696 268	1 676 072
6. Вземания по начислени лихви	0	862	1 854	2 740
7. Инвестиции в други местни предприятия	2 294	2 294	2 294	2 294
8. Дълготрайни активи	140 335	139 619	139 347	139 203
9. Други активи	51 430	52 198	51 611	27 820
10. Депозит на управление „Банково“	983 662	1 002 811	1 046 431	865 946
ПАСИВИ	5 565 217	5 574 627	5 839 660	5 470 394
Задължения	4 351 885	4 334 299	4 551 288	4 378 043
1. Кредити на МВФ	2 680 083	2 660 852	2 841 855	2 689 100
2. Други задължения към международни финансови институции	1 659 882	1 661 130	1 696 421	1 676 213
3. Задължения по начислени лихви	2 932	810	1 702	2 489
4. Други пасиви	8 988	11 507	11 310	10 241
Собствен капитал	1 213 332	1 240 328	1 288 372	1 092 351
5. Основен капитал	20 000	20 000	20 000	20 000
6. Резерви	940 945	936 139	959 920	985 735
7. Неразпределена печалба	252 387	284 189	308 452	86 616

Източник: БНБ.

1.3. ПАРИЧЕН ОТЧЕТ

1.3.1. ПАРИЧЕН ОТЧЕТ ЗА 2000 Г. И 2001 Г.

	III.2000		VI.2000		IX.2000		XII.2000		I.2001		II.2001		III.2001		IV.2001	
	всички банки	в т.ч. в ликвидация	всички банки	в т.ч. в ликвидация	всички банки	в т.ч. в ликвидация	всички банки	в т.ч. в ликвидация	всички банки	в т.ч. в ликвидация	всички банки	в т.ч. в ликвидация	всички банки	в т.ч. в ликвидация	всички банки	в т.ч. в ликвидация
Валутен курс: лева за 1 ш. д. лева за 1 евро	2.0474 1.9558	2.0474 1.9558	2.0467 1.9558	2.2314 1.9558	2.2314 1.9558	2.1019 1.9558	2.1046 1.9558	2.1149 1.9558	2.1149 1.9558	2.1149 1.9558	2.1149 1.9558	2.2145 1.9558	2.2145 1.9558	2.2145 1.9558	2.1676 1.9558	2.1676 1.9558
ЧУЖДЕСТРАННИ АКТИВИ (нето)																
Чуждестранни активи	6 318 111	- 342 443	6 619 254	124 113	11 485 262	69 601	11 614 320	63 417	11 495 234	63 572	11 479 788	63 633	11 905 910	45 019	8 020 600	42 971
Междупародни резерви на БНБ	5 885 221	0	6 437 162	0	6 602 828	0	7 273 153	0	6 889 487	0	6 820 282	0	6 820 044	0	6 862 638	0
Други чуждестранни активи	3 903 795	127 945	3 953 083	124 113	4 882 434	69 601	4 341 167	63 417	4 605 747	63 572	4 659 506	63 633	5 085 866	46 311	4 605 799	44 244
Минус чуждестранни пасиви	3 470 905	470 388	3 750 991	463 722	4 043 650	217 208	3 752 425	208 288	3 619 486	208 595	3 601 865	210 225	3 815 536	1 292	3 447 857	1 273
НЕПНИ ВЪТРЕШНИ АКТИВИ	1 220 236	494 181	958 560	456 049	941 411	242 387	1 428 850	226 680	1 449 062	226 945	1 552 059	229 318	1 391 333	6 210	1 122 538	7 842
ВЪТРЕШЕН КРЕДИТ																
лево	4 625 197	933 726	4 180 215	881 132	4 325 116	589 449	4 654 409	505 635	4 658 070	503 678	4 809 197	510 455	4 865 179	376 841	4 263 848	376 566
валута	890 463	61 562	620 664	66 525	934 221	94 080	1 610 436	91 249	1 636 567	88 021	1 630 809	87 912	1 624 694	21 288	1 495 787	37 925
валута	3 734 734	872 164	3 559 551	814 607	3 390 895	495 369	3 043 973	414 386	3 021 503	415 657	3 178 388	422 543	3 240 485	355 553	2 768 061	338 641
ВЗЕМАНИЯ ОТ ПРАВИТЕЛСТВЕНИЯ СЕКТОР (нето)																
лево	367 259	- 342 751	- 116 329	- 328 131	137 284	- 310 709	487 748	- 279 879	476 321	- 280 180	611 694	- 281 039	723 696	- 241 179	20 468	- 237 313
валута	- 1 159 601	- 145 393	- 1 513 352	- 1 308 224	- 1 272 214	- 57 418	- 719 052	- 53 412	- 726 733	- 53 412	- 732 651	- 53 431	- 745 029	- 53 454	- 995 166	- 53 454
валута	1 526 860	- 197 358	1 397 023	- 197 307	1 409 498	- 253 291	1 206 800	- 226 467	1 203 054	- 226 768	1 344 345	- 227 608	1 468 725	- 187 725	1 015 634	- 183 859
ВЗЕМАНИЯ ОТ ПРАВИТЕЛСТВОВО (нето)																
лево	422 649	- 342 015	- 50 298	- 327 396	219 274	- 309 945	558 275	- 279 144	558 275	- 279 444	699 491	- 280 302	853 262	- 240 413	153 162	- 236 555
валута	- 1 078 178	- 145 032	- 1 434 008	- 130 464	- 1 182 172	- 57 063	- 637 035	- 53 057	- 629 888	- 53 057	- 636 422	- 53 076	- 605 852	- 53 100	- 842 372	- 53 100
валута	1 500 827	- 196 983	1 383 710	- 196 932	1 401 446	- 252 882	1 184 296	- 226 087	1 188 163	- 226 387	1 335 913	- 227 226	1 459 114	- 187 313	995 534	- 183 455
ВЗЕМАНИЯ ОТ ДЪРЖАВНИЯ БЮДЖЕТ (нето)																
лево	721 377	- 338 224	188 680	- 323 616	345 418	- 305 837	686 354	- 275 352	741 787	- 275 647	829 387	- 276 489	1 014 404	- 236 440	280 738	- 232 658
валута	- 909 638	- 144 887	- 1 318 881	- 130 329	- 1 169 844	- 56 928	- 625 837	- 52 891	- 613 831	- 52 891	- 619 451	- 52 910	- 588 725	- 52 934	- 824 100	- 52 934
Вземания	1 631 015	- 193 337	1 507 561	- 193 287	1 515 262	- 248 909	1 312 191	- 222 461	1 355 618	- 222 756	1 448 838	- 223 579	1 603 129	- 183 506	1 104 858	- 179 724
валута	3 506 612	51 662	3 674 366	51 646	3 834 502	2 427	3 669 745	1 589	3 546 140	1 520	3 507 724	1 502	3 742 494	1 388	3 579 952	1 388
лево	808 844	3 715	797 799	3 714	784 302	1 146	826 988	312	802 195	312	786 794	293	810 876	272	810 115	272
валута	2 697 768	47 947	2 876 567	47 932	3 050 200	1 271	2 842 757	1 277	2 743 945	1 208	2 720 930	1 209	2 931 618	1 116	2 769 837	1 116
ДЦК	1 231 434	45 957	1 172 260	45 943	1 103 997	2 377	1 068 086	1 560	1 047 047	1 491	1 023 998	1 473	1 078 708	1 380	1 072 788	1 380
Краткосрочни (по 12 месеца)	251 354	0	215 896	0	216 106	0	149 444	0	116 731	0	115 130	0	112 645	0	113 918	0
валута	251 354	0	215 967	0	216 119	0	149 339	0	116 735	0	115 130	0	112 643	0	113 943	0
лево	0	0	- 71	0	- 13	0	105	0	- 4	0	0	0	2	0	- 25	0
Средносрочни (по 5 години)	610 015	0	608 568	0	565 210	0	598 000	0	614 246	0	578 434	0	594 620	0	600 463	0
валута	439 935	0	464 843	0	479 759	0	578 545	0	595 858	0	566 622	0	582 891	0	599 795	0
лево	170 080	0	143 725	0	85 451	0	19 455	0	18 388	0	11 812	0	11 729	0	668	0
Дългосрочни (над 5 години)	370 065	45 957	347 796	45 943	322 681	2 377	320 642	1 560	316 070	1 491	330 434	1 473	371 443	1 380	358 407	1 380
валута	101 066	1 368	89 805	1 368	70 084	1 096	73 924	283	75 379	283	87 009	264	94 338	264	77 323	264
лево	268 999	44 589	257 991	44 575	252 597	1 281	246 718	1 277	240 691	1 208	243 425	1 209	277 105	1 116	281 084	1 116
Кредити	2 237 909	0	2 453 684	0	2 695 660	0	2 560 928	0	2 470 860	0	2 451 471	0	2 628 012	0	2 485 809	0
валута	2 237 909	0	2 453 684	0	2 695 660	0	2 560 928	0	2 470 860	0	2 451 471	0	2 628 012	0	2 485 809	0
лево	37 269	5 705	34 845	5 703	34 845	50	40 731	29	28 233	29	32 255	29	35 774	8	21 355	8
Други вземания	16 489	2 347	27 184	2 346	18 340	50	25 180	29	14 223	29	18 033	29	21 004	8	19 054	8
лево	20 780	3 358	21 238	3 357	16 505	0	15 551	0	14 010	0	14 222	0	14 770	0	2 301	0
валута																
Минус депозити																
лево	- 2 785 235	- 389 886	- 3 485 686	- 375 262	- 3 489 084	- 308 264	- 2 983 391	- 276 941	- 2 804 353	- 277 167	- 2 678 337	- 277 991	- 2 728 090	- 237 828	- 3 299 194	- 234 046
валута	- 1 718 482	- 148 602	- 2 116 680	- 134 043	- 1 954 146	- 58 074	- 1 452 825	- 53 203	- 1 416 026	- 53 203	- 1 406 245	- 53 203	- 1 399 601	- 53 206	- 1 634 215	- 53 206
валута	- 1 066 753	- 241 284	- 1 369 006	- 241 219	- 1 534 938	- 250 190	- 1 530 566	- 223 738	- 1 388 327	- 223 964	- 1 272 092	- 224 788	- 1 328 489	- 184 622	- 1 664 979	- 180 840

(хил. лв.)

(продължава)

(продължение)

(хил. лв.)

	III,2000	VI,2000	IX,2000	XII,2000	I,2001	II,2001	III,2001	IV,2001								
	в т.ч. в банки	в т.ч. в ликвидация	в т.ч. в банки	в т.ч. в ликвидация	в т.ч. в банки	в т.ч. в ликвидация	в т.ч. в банки	в т.ч. в ликвидация								
ВЗЕМАНИЯ ОТ ДЪРЖАВНИ ФОНДОВЕ																
И ИЗВЪНБЮДЖЕТНИ СМЕТКИ (нето)																
левове	-298 728	-238 978	-3 780	-126 144	-4 108	-139 093	-3 792	-183 512	-3 797	-129 896	-3 813	-161 142	-3 973	-127 596	-3 897	
валута	-168 540	-145 127	-135	-12 328	-135	-11 198	-166	-16 057	-166	-16 971	-166	-17 127	-166	-18 272	-166	
Вземания	-130 188	-123 851	-3 645	-113 816	-3 973	-127 895	-3 626	-167 455	-3 631	-112 925	-3 647	-144 015	-3 807	-109 324	-3 731	
левове	7	0	0	9	0	0	0	4	0	6	0	7	0	8	0	
валута	7	0	0	9	0	0	0	4	0	6	0	7	0	8	0	
Минус депозити																
левове	-298 735	-238 988	-3 780	-126 153	-4 108	-139 102	-3 792	-183 516	-3 797	-129 902	-3 813	-161 149	-3 973	-127 604	-3 897	
валута	-168 547	-145 113 137	-135	-12 337	-135	-11 207	-166	-16 061	-166	-16 977	-166	-17 134	-166	-18 280	-166	
Вземания	-130 188	-123 851	-3 645	-113 816	-3 973	-127 895	-3 626	-167 455	-3 631	-112 925	-3 647	-144 015	-3 807	-109 324	-3 731	
ВЗЕМАНИЯ ОТ МЕСТНИТЕ БЮДЖЕТИ (нето)																
левове	-55 390	-736	-66 031	-81 990	-764	-59 513	-735	-81 954	-736	-87 797	-737	-129 566	-766	-132 694	-758	
валута	-81 423	-361	-79 344	-90 042	-355	-82 017	-355	-96 845	-355	-96 229	-355	-139 177	-354	-152 794	-354	
Вземания	26 033	-375	13 313	8 052	-409	22 504	-380	14 891	-381	8 432	-382	9 611	-412	20 100	-404	
левове	29 553	0	30 976	0	27 252	0	31 791	0	31 880	0	33 786	0	33 853	0	35 345	0
валута	1 799	0	1 641	0	1 228	0	930	0	821	0	699	0	726	0	320	0
валута	27 754	0	29 335	0	26 024	0	30 861	0	31 059	0	33 087	0	33 127	0	35 025	0
Ценни книжа	26 033	0	29 159	0	25 472	0	29 828	0	29 861	0	31 653	0	31 748	0	32 968	0
левове	0	0	0	0	0	0	101	0	101	0	99	0	97	0	0	0
валута	26 033	0	29 159	0	25 472	0	29 727	0	29 760	0	31 554	0	31 651	0	32 968	0
Кредити	1 798	0	1 498	0	1 108	0	778	0	668	0	556	0	628	0	316	0
левове	1 798	0	1 498	0	1 108	0	778	0	668	0	556	0	628	0	316	0
Други вземания	1 722	0	319	0	672	0	1 185	0	1 351	0	1 577	0	1 477	0	2 061	0
левове	1	0	143	0	120	0	51	0	52	0	44	0	1	0	4	0
валута	-84 943	-736	-97 007	-109 242	-764	-91 304	-735	-113 834	-736	-121 583	-737	-163 419	-766	-168 039	-758	
Минус депозити	-83 222	-361	-80 985	-91 270	-355	-82 947	-355	-97 666	-355	-96 928	-355	-139 903	-354	-153 114	-354	
левове	-1 721	-375	-16 022	-17 972	-409	-8 357	-380	-16 168	-381	-24 655	-382	-23 516	-412	-14 925	-404	
валута	4 257 938	1 276 477	4 296 544	4 187 832	900 158	4 166 661	785 514	4 181 749	783 858	4 197 503	791 494	4 141 483	618 020	4 243 380	613 879	
левове	2 050 064	206 955	2 134 016	197 349	2 206 435	151 498	2 329 488	144 661	2 363 300	141 433	2 369 723	141 343	2 369 723	74 742	2 490 953	
валута	2 207 874	1 069 522	2 162 528	1 011 914	1 981 397	748 660	1 837 173	640 853	1 818 449	642 425	1 834 043	650 151	1 771 760	543 278	1 752 427	
ВЗЕМАНИЯ ОТ НЕПРАВИТЕЛСТВЕНИЯ СЕКТОР																
левове	691 139	331 998	621 055	446 721	240 265	421 914	235 312	415 014	235 582	430 536	236 473	342 120	141 944	337 962	139 096	
валута	226 630	82 120	204 898	82 161	155 713	143 824	53 072	147 105	53 047	161 443	53 021	121 659	6 404	127 452	6 426	
ДЪРЖАВНИ ПРЕДПРИЯТИЯ	464 509	249 878	416 157	247 685	291 008	278 090	182 240	267 909	182 535	269 093	183 452	220 461	135 540	210 510	132 670	
ВЗЕМАНИЯ ОТ НЕФИНАНСОВИ ДЪРЖАВНИ ПРЕДПРИЯТИЯ																
левове	2 980 006	910 516	3 059 843	854 686	3 109 447	639 198	3 116 426	540 944	539 016	3 137 125	545 744	3 131 474	466 696	3 201 417	465 474	
валута	1 293 622	122 818	1 359 054	113 310	1 469 757	95 896	1 590 973	90 781	1 027 769	87 579	1 006 625	87 515	1 016 815	67 556	1 097 959	
ВЗЕМАНИЯ ОТ ЧАСТНИ ПРЕДПРИЯТИЯ	1 686 384	787 698	1 700 789	741 376	1 639 690	543 302	1 525 453	450 163	451 437	1 530 500	458 229	1 514 659	399 140	1 508 458	381 299	
ВЗЕМАНИЯ ОТ НАСЕЛЕНИЕТО																
левове	540 432	3 329	578 601	3 658	596 392	3 786	604 007	3 601	600 467	3 602	607 085	3 617	645 465	3 696	680 521	3 640
валута	527 518	198	563 234	197	574 047	181	585 480	147	581 686	146	587 748	146	624 137	130	657 932	126
ФИНАНСОВИ ИНСТИТУЦИИ	12 914	3 131	15 367	3 461	22 345	3 605	18 527	3 454	18 781	3 456	19 337	3 471	21 328	3 566	22 589	3 514
ВЗЕМАНИЯ ОТ НЕБАНКОВИ ФИНАНСОВИ ИНСТИТУЦИИ																
левове	46 361	30 634	37 045	21 073	35 272	16 909	24 314	5 657	21 822	5 658	22 757	5 660	22 424	5 684	23 480	5 669
валута	2 294	1 819	6 830	6 918	1 002	9 211	661	6 740	661	7 644	661	7 112	652	7 610	652	
ДРУГИ ПОЗИЦИИ (нето)	44 067	28 815	30 215	19 392	28 354	15 907	15 103	4 996	4 997	15 113	4 999	15 312	5 032	15 870	5 017	
левове	-3 404 961	-439 545	-3 221 655	-425 083	-3 383 705	-347 062	-3 225 559	-278 955	-276 733	-3 257 138	-281 137	-3 473 846	-370 631	-3 141 310	-368 724	
валута	-3 566 342	-501 400	-3 429 462	-483 533	-3 635 467	-410 772	-3 462 660	-349 796	-343 794	-3 500 533	-347 995	-3 705 851	-454 748	-3 428 187	-451 153	
Собствен капитал	161 381	61 855	207 807	58 450	251 762	63 710	237 101	70 841	243 035	67 061	243 395	66 858	232 005	84 117	286 877	82 429
	-1 683 569	800 009	-1 740 705	708 888	-2 104 163	462 586	-2 250 015	433 103	-2 288 804	433 103	-2 335 451	429 646	-2 793 652	134 234	-2 624 544	137 150

(продължава)

(продължение)

(хил. лв.)

	III.2000	VI.2000	IX.2000	XII.2000	I.2001	II.2001	III.2001	IV.2001
	всички в т.ч. в банки ликвидация	всички в т.ч. в банки ликвидация	всички в т.ч. в банки ликвидация	всички в т.ч. в банки ликвидация	всички в т.ч. в банки ликвидация	всички в т.ч. в банки ликвидация	всички в т.ч. в банки ликвидация	всички в т.ч. в банки ликвидация
Капитал и резерви	- 2 224 592	- 192 880	- 198 992	- 130 366	- 2 292 525	- 129 383	- 129 374	- 2 300 842
Финансов резултат	541 023	992 889	564 114	907 880	179 225	592 952	42 510	558 998
Други активи и пасиви (нето)	- 1 721 392	- 1 239 554	- 1 133 971	- 1 279 542	- 809 648	- 975 544	- 712 654	- 680 194
ШИРОКИ ПАРИ МЗ								
левове	7 538 321	151 731	7 577 770	116 429	8 382 966	94 766	9 290 746	82 715
валута	4 400 309	82 760	4 400 997	47 955	4 898 561	23 445	5 174 416	14 557
всички в т.ч. в банки ликвидация	3 138 012	68 971	3 176 773	68 474	3 484 405	71 321	4 116 330	67 366
ПАРИ М1								
Пари извън банките	2 877 390	0	2 886 063	0	3 272 675	0	3 632 240	0
Безсрочни депозити (в левове)	1 824 008	0	1 874 636	0	2 110 327	0	2 273 610	0
държавни предприятия	1 053 382	0	1 011 427	0	1 162 348	0	1 258 630	0
частни предприятия	399 167	0	286 760	0	288 231	0	323 050	0
население	517 711	0	580 911	0	712 898	0	741 345	0
небанкови финансови институции	112 070	0	120 256	0	139 062	0	170 221	0
всички в т.ч. в банки ликвидация	24 434	0	23 500	0	22 157	0	24 014	0
ПАРИ М2 (М1 + квазипари)								
Квазипари	7 115 502	0	7 225 890	0	8 012 066	0	8 905 935	0
Срочни депозити (в левове)	4 238 112	0	4 339 827	0	4 739 391	0	5 273 695	0
държавни предприятия	926 729	0	975 877	0	1 087 566	0	960 971	0
частни предприятия	95 340	0	146 624	0	238 118	0	104 766	0
население	717 957	0	67 671	0	102 243	0	82 542	0
небанкови финансови институции	51 360	0	701 633	0	703 554	0	718 136	0
Степновни депозити (в левове)	406 322	0	409 596	0	452 241	0	461 007	0
Депозити в чуждестранна валута	2 905 061	0	2 954 354	0	3 224 763	0	3 800 483	0
държавни предприятия	393 553	0	356 021	0	298 367	0	995 179	0
частни предприятия	560 064	0	580 650	0	691 524	0	565 750	0
население	1 865 014	0	1 930 715	0	2 186 165	0	2 250 529	0
небанкови финансови институции	86 430	0	86 968	0	48 707	0	49 025	0
ПАРИ М3 (М2 + инструменти на паричния пазар, блокирани депозити и депозити в банки в ликвидация)								
Инструменти на паричния пазар	7 538 321	151 731	7 577 770	116 429	8 382 966	94 766	9 290 746	82 715
левове	5 375	0	1 210	0	1 349	0	65 679	0
валута	1 862	0	604	0	588	0	20 266	0
Депозити срещу внос и блокирани депозити	265 713	0	234 241	0	274 785	0	237 334	0
левове	105 246	0	80 902	0	87 225	0	94 129	0
валута	160 467	0	153 339	0	187 560	0	143 205	0
Депозити в банки в ликвидация	82 760	151 731	116 429	116 429	94 766	81 798	81 798	81 923
левове	68 971	68 971	68 474	68 474	71 321	67 229	67 229	67 366
валута	88 343	88 343	64 762	64 762	44 866	33 614	33 614	33 724
държавни предприятия	55 547	55 547	34 324	34 324	15 536	6 675	6 675	6 672
левове	32 796	32 796	30 438	30 438	29 330	26 939	26 939	27 052
частни предприятия	41 837	41 837	32 185	32 185	30 345	29 421	29 421	29 280
левове	20 659	20 659	9 153	9 153	4 430	4 413	4 413	4 412
валута	21 178	21 178	23 032	23 032	25 915	25 008	24 868	24 868
население	4 390	4 390	4 397	4 397	3 503	3 480	3 480	3 476
левове	3 863	3 863	3 860	3 860	2 928	2 928	2 928	2 926
валута	527	527	537	537	575	552	550	553
небанкови финансови институции	17 161	17 161	15 085	15 085	16 052	15 283	15 443	15 673
левове	2 691	2 691	618	618	551	553	547	547
валута	14 470	14 470	14 467	14 467	15 501	14 730	14 896	14 896

Източник: БНБ.

1.4. АНАЛИТИЧНА ОТЧЕТНОСТ НА БНБ

1.4.1. АНАЛИТИЧНА ОТЧЕТНОСТ НА БНБ ЗА 2000 г. и 2001 г.

(хил. лв.)

	III.2000	VI.2000	IX.2000	XII.2000	I.2001	II.2001	III.2001	IV.2001
ЧУЖДЕСТРАННИ АКТИВИ	6 046 115	6 600 420	6 783 129	7 445 733	7 063 133	7 002 075	7 011 287	7 051 050
Международни резерви	5 885 221	6 437 162	6 602 828	7 273 153	6 889 487	6 820 282	6 820 044	6 862 638
в т. ч. монетарно злато	515 611	515 611	515 611	515 611	515 611	515 611	515 611	515 611
Други чуждестранни активи	160 894	163 258	180 301	172 580	173 646	181 793	191 243	188 412
ВЗЕМАНИЯ ОТ ДЪРЖАВНИЯ БЮДЖЕТ	2 237 909	2 453 684	2 695 660	2 560 928	2 470 860	2 451 471	2 628 012	2 485 809
във валута	2 237 909	2 453 684	2 695 660	2 560 928	2 470 860	2 451 471	2 628 012	2 485 809
в т. ч. кредити	2 237 909	2 453 684	2 695 660	2 560 928	2 470 860	2 451 471	2 628 012	2 485 809
ВЗЕМАНИЯ ОТ НЕФИНАНСОВИ ДЪРЖАВНИ ПРЕДПРИЯТИЯ	2 066	2 066	2 066	2 294	2 294	2 294	2 294	2 294
в левове	2 066	2 066	2 066	2 294	2 294	2 294	2 294	2 294
ВЗЕМАНИЯ ОТ ТЪРГОВСКИТЕ БАНКИ	224 699	224 697	220 748	124 932	125 003	124 785	124 788	124 787
В левове	130 872	130 872	130 789	67 447	67 518	67 300	67 300	67 300
Кредити	45 494	45 494	45 414	23 758	23 758	23 758	23 758	23 758
Просрочени	45 494	45 494	45 414	23 758	23 758	23 758	23 758	23 758
Други вземания	85 378	85 378	85 375	43 689	43 760	43 542	43 542	43 542
Във валута	93 827	93 825	89 959	57 485	57 485	57 485	57 488	57 487
Депозити	1 716	1 714	1 717	17	17	17	20	19
Кредити	77 283	77 283	74 307	49 361	49 361	49 361	49 361	49 361
Просрочени	77 283	77 283	74 307	49 361	49 361	49 361	49 361	49 361
Други вземания	14 828	14 828	13 935	8 107	8 107	8 107	8 107	8 107
ДРУГИ ПОЗИЦИИ (нето)	47 540	51 977	61 704	151 310	145 498	143 381	143 706	121 237
в левове	- 42 902	- 36 917	- 31 279	63 304	58 835	56 515	55 887	33 028
във валута	90 442	88 894	92 983	88 006	86 663	86 866	87 819	88 209
РЕЗЕРВНИ ПАРИ	2 581 463	2 611 140	2 768 973	3 020 646	2 835 519	2 873 983	2 928 071	3 044 845
Пари извън банките	1 824 008	1 874 636	2 110 327	2 373 610	2 203 753	2 214 686	2 225 244	2 307 033
Банкови резерви	757 438	736 484	658 624	647 021	631 753	657 948	702 762	737 773
В левове	528 414	444 241	480 931	492 370	581 553	540 877	511 135	489 134
Задължителни минимални резерви	396 872	312 308	339 380	341 236	444 340	388 043	348 444	263 682
Свръхрезерви	34 959	32 347	28 814	20 050	17 373	28 907	39 851	104 621
Каси на ТБ	96 583	99 586	112 737	131 084	119 840	123 927	122 840	120 831
Във валута	229 024	292 243	177 693	154 651	50 200	117 071	191 627	248 639
Задължителни минимални резерви	229 024	292 243	177 693	154 651	50 200	117 071	191 627	248 639
Други депозити на небанкови институции и население в левове	17	20	22	15	13	1 349	65	39
СРОЧНИ, СПЕСТОВНИ И ДЕПОЗИТИ В ЧУЖДЕСТРАННА ВАЛУТА	334	335	344	678 100	679 341	680 397	513 078	69 755
ИНСТРУМЕНТИ НА ПАРИЧНИЯ ПАЗАР И БЛОКИРАНИ ДЕПОЗИТИ	10 276	50	41	97	29	32	114	2 245
ЧУЖДЕСТРАННИ ПАСИВИ	2 478 941	2 693 706	2 940 962	2 785 186	2 687 560	2 666 207	2 848 102	2 696 134
ДЕПОЗИТИ НА ДЪРЖАВНИЯ БЮДЖЕТ	2 161 992	2 824 620	2 876 568	2 527 642	2 310 463	2 183 309	2 268 012	2 808 043
в левове	1 439 085	1 812 687	1 720 467	1 308 857	1 232 915	1 209 899	1 199 579	1 424 821
във валута	722 907	1 011 933	1 156 101	1 218 785	1 077 548	973 410	1 068 433	1 383 222
ДЕПОЗИТИ НА ДЪРЖАВНИ ФОНДОВЕ И ИЗВЪНБЮДЖЕТНИ СМЕТКИ	218 376	177 738	64 457	82 916	80 544	79 750	64 340	71 806
в левове	146 154	102 176	0	0	0	0	0	0
във валута	72 222	75 562	64 457	82 916	80 544	79 750	64 340	71 806
СОБСТВЕН КАПИТАЛ	1 106 943	1 025 253	1 111 956	1 190 609	1 213 332	1 240 325	1 288 373	1 092 353

Източник: БНБ.

1.5. АНАЛИТИЧНА ОТЧЕТНОСТ НА ТЪРГОВСКИТЕ БАНКИ

1.5.1. АНАЛИТИЧНА ОТЧЕТНОСТ НА ТЪРГОВСКИТЕ БАНКИ ЗА 2000 г. и 2001 г.

	III.2000		VI.2000		IX.2000		XII.2000		I.2001		II.2001		III.2001		IV.2001	
	всички банки	в т.ч. в ликвидация	всички банки	в т.ч. в ликвидация	всички банки	в т.ч. в ликвидация	всички банки	в т.ч. в ликвидация	всички банки	в т.ч. в ликвидация	всички банки	в т.ч. в ликвидация	всички банки	в т.ч. в ликвидация	всички банки	в т.ч. в ликвидация
РЕЗЕРВИ	705 824	6 773	704 605	6 739	596 479	892	601 722	603	595 530	609	600 391	392	610 313	312	667 989	772
ЧУЖДЕСТРАННИ АКТИВИ	3 742 901	127 945	3 769 825	124 113	4 702 133	69 601	4 168 587	63 417	4 432 101	63 572	4 477 713	63 633	4 894 623	46 311	4 417 387	44 244
ВЗЕМАНИЯ ОТ ДЪРЖАВНИЯ БЮДЖЕТ в левове	1 268 703	51 662	1 220 682	51 646	1 138 842	2 427	1 108 817	1 589	1 075 280	1 520	1 056 253	1 502	1 114 482	1 388	1 094 143	1 388
във валута	808 844	3 715	797 799	3 714	784 302	1 146	826 988	312	802 195	312	786 794	293	810 876	272	810 115	272
ВЗЕМАНИЯ ОТ ДЪРЖАВНИ ФОНДОВЕ И ИЗВЪНБЮДЖЕТНИ СМЕТКИ	459 859	47 947	422 883	47 932	354 540	1 281	281 829	1 277	273 085	1 208	269 459	1 209	303 606	1 116	284 028	1 116
ВЗЕМАНИЯ ОТ МЕСТНИТЕ БЮДЖЕТИ в левове	7	0	10	0	9	0	9	0	4	0	6	0	7	0	8	0
във валута	7	0	10	0	9	0	9	0	4	0	6	0	7	0	8	0
ВЗЕМАНИЯ ОТ НЕФИНАНСОВИ ДЪРЖАВНИ ПРЕДПРИЯТИЯ в левове	29 553	0	30 976	0	27 252	0	31 791	0	31 880	0	33 786	0	33 853	0	35 345	0
във валута	1 799	0	1 641	0	1 228	0	930	0	821	0	699	0	726	0	320	0
ВЗЕМАНИЯ ОТ ЧАСТНИ ПРЕДПРИЯТИЯ в левове	27 754	0	29 335	0	26 024	0	30 861	0	31 059	0	33 087	0	33 127	0	35 025	0
във валута	689 073	331 998	618 989	329 846	444 655	240 265	419 620	235 312	412 720	235 582	428 242	236 473	339 826	141 944	335 668	139 096
ВЗЕМАНИЯ ОТ НАСЕЛЕНИЕТО в левове	224 564	82 120	202 832	82 161	153 647	54 419	141 530	53 072	144 811	53 047	159 149	53 021	119 365	6 404	125 158	6 426
във валута	464 509	249 878	416 157	247 685	291 008	185 846	278 090	182 240	267 909	182 535	269 093	183 452	220 461	135 540	210 510	132 670
ВЗЕМАНИЯ ОТ ЧАСТНИ ПРЕДПРИЯТИЯ в левове	2 980 006	910 516	3 059 843	854 686	3 109 447	639 198	3 116 426	540 944	3 144 446	539 016	3 137 125	545 744	3 131 474	466 696	3 201 417	465 474
във валута	1 293 622	122 818	1 359 054	113 310	1 469 757	95 896	1 590 973	90 781	1 627 769	87 579	1 606 625	87 515	1 616 815	67 556	1 697 959	84 175
ВЗЕМАНИЯ ОТ НАСЕЛЕНИЕТО в левове	1 686 384	787 698	1 700 789	741 376	1 639 690	543 302	1 525 453	450 163	1 516 677	451 437	1 530 500	458 229	1 514 659	399 140	1 503 458	381 299
във валута	540 432	3 329	578 601	3 658	596 392	3 786	604 007	3 601	600 467	3 602	607 085	3 617	645 465	3 696	680 521	3 640
ВЗЕМАНИЯ ОТ НЕБАНКОВИ ФИНАНСОВИ ИНСТИТУЦИИ в левове	527 518	198	563 234	197	574 047	181	585 480	147	581 686	146	587 748	146	624 137	130	657 932	126
във валута	12 914	3 131	15 367	3 461	22 345	3 605	18 527	3 454	18 781	3 456	19 337	3 471	21 328	3 566	22 589	3 514
ВЗЕМАНИЯ ОТ НЕБАНКОВИ ФИНАНСОВИ ИНСТИТУЦИИ в левове	46 361	30 634	37 045	21 073	35 272	16 909	24 314	5 657	21 822	5 658	22 757	5 660	22 424	5 684	23 480	5 669
във валута	2 294	1 819	6 830	1 681	6 918	1 002	9 211	661	6 740	661	7 644	661	7 112	652	7 610	652
ДРУГИ ПОЗИЦИИ (нето) в левове	44 067	28 815	30 215	19 392	28 354	15 907	15 103	4 996	15 082	4 997	15 113	4 999	15 312	5 032	15 870	5 017
във валута	-1 942 017	-1 246 327	-1 725 745	-1 140 710	-1 499 849	-810 540	-1 206 487	-713 257	-1 154 482	-710 445	-1 132 296	-711 175	-856 239	-505 177	-695 006	-506 646
БЕЗСРОЧНИ ДЕПОЗИТИ (в левове) държавни предприятия	-1 917 768	-1 308 182	-1 754 240	-1 199 160	-1 566 740	-874 250	-1 296 578	-784 098	-1 250 789	-777 506	-1 229 661	-778 033	-940 790	-589 294	-826 517	-589 075
частни предприятия	-24 249	61 855	28 495	58 450	66 891	63 710	90 091	70 841	96 307	67 061	97 365	66 858	84 551	84 117	133 511	82 429
население	1 053 365	0	1 011 407	0	1 162 326	0	1 258 615	0	1 318 490	0	1 340 602	0	1 329 643	0	1 338 625	0
небанков финансови институции	399 167	0	286 760	0	288 231	0	323 050	0	362 244	0	404 626	0	387 035	0	369 748	0
ВЗЕМАНИЯ ОТ НЕБАНКОВИ ФИНАНСОВИ ИНСТИТУЦИИ в левове	517 711	0	580 911	0	712 898	0	741 345	0	758 703	0	735 290	0	742 103	0	749 562	0
във валута	112 070	0	120 256	0	139 062	0	170 221	0	170 865	0	176 812	0	181 761	0	196 417	0
ВЗЕМАНИЯ ОТ НЕБАНКОВИ ФИНАНСОВИ ИНСТИТУЦИИ в левове	24 417	0	23 480	0	22 135	0	23 999	0	26 678	0	23 874	0	18 744	0	22 898	0

(хил. лв.)

(продължава)

(продължение)

(ХИЛ. ЛВ.)

	III,2000	VI,2000	IX,2000	XII,2000	I,2001	II,2001	III,2001	IV,2001
	всички в т.ч. в банки ликвидация	всички в т.ч. в банки ликвидация	всички в т.ч. в банки ликвидация	всички в т.ч. в банки ликвидация	всички в т.ч. в банки ликвидация	всички в т.ч. в банки ликвидация	всички в т.ч. в банки ликвидация	всички в т.ч. в банки ликвидация
СРОЧНИ, СПЕСТОВНИ И ДЕПОЗИТИ В ЧУЖДЕСТРАННА ВАЛУТА	4 237 778	0 4 339 492	0 4 739 047	0 4 595 595	0 4 825 046	0 4 886 571	0 5 135 870	0 5 148 879
СРОЧНИ ДЕПОЗИТИ (в левове)	926 729	0 975 877	0 1 087 566	0 960 971	0 1 016 048	0 1 031 339	0 1 054 933	0 1 070 703
държавни предприятия	95 340	0 146 624	0 238 118	0 104 766	0 141 248	0 147 048	0 176 825	0 178 520
частни предприятия	62 072	0 67 671	0 102 243	0 89 691	0 82 542	0 90 961	0 92 217	0 98 156
население	717 957	0 701 847	0 701 633	0 703 554	0 718 136	0 723 261	0 724 816	0 725 354
небанковски финансови институции	51 360	0 59 735	0 45 572	0 62 960	0 74 122	0 70 069	0 61 075	0 68 673
СПЕСТОВНИ ДЕПОЗИТИ (в левове)	406 322	0 409 596	0 427 062	0 452 241	0 461 007	0 467 312	0 472 369	0 478 520
ДЕПОЗИТИ В ЧУЖДЕСТРАННА ВАЛУТА	2 904 727	0 2 954 019	0 3 224 419	0 3 182 383	0 3 347 991	0 3 387 920	0 3 608 568	0 3 599 656
държавни предприятия	393 219	0 355 686	0 298 023	0 317 079	0 337 625	0 353 268	0 399 437	0 381 147
частни предприятия	560 064	0 580 650	0 691 524	0 565 750	0 637 753	0 616 142	0 646 106	0 638 439
население	1 865 014	0 1 930 715	0 2 186 165	0 2 250 529	0 2 314 755	0 2 360 832	0 2 485 763	0 2 491 358
небанковски финансови институции	86 430	0 86 968	0 48 707	0 49 025	0 57 858	0 57 678	0 77 262	0 88 712
ИНСТРУМЕНТИ НА ПАРИЧНИЯ ПАЗАР, БЛОКИРАНИ ДЕПОЗИТИ И ДЕПОЗИТИ В БАНКИ В ЛИКВИДАЦИЯ	412 543	151 731	351 830	116 429	370 859	94 766	384 714	81 798
ИНСТРУМЕНТИ НА ПАРИЧНИЯ ПАЗАР	5 375	0 1 210	0 1 349	0 65 679	0 8 160	0 6 458	0 3 359	0 9 275
в левове	1 862	0 604	0 588	0 20 266	0 3 911	0 5 049	0 1 971	0 7 913
държавни предприятия	97	0 182	0 165	0 4 149	0 3 327	0 3 321	0 1 600	0 4 881
частни предприятия	1 512	0 182	0 182	0 15 774	0 246	0 1 393	0 42	0 2 707
небанковски финансови институции	253	0 240	0 241	0 343	0 338	0 335	0 329	0 325
във валута	3 513	0 606	0 761	0 45 413	0 4 249	0 1 409	0 1 388	0 1 362
частни предприятия	3 104	0 473	0 391	0 45 381	0 4 217	0 1 377	0 1 356	0 1 330
население	32	0 32	0 32	0 32	0 32	0 32	0 32	0 32
небанковски финансови институции	377	0 101	0 338	0 0	0 0	0 0	0 0	0 0
ДЕПОЗИТИ СРЕЩУ ВНОС И БЛОКИРАНИ ДЕПОЗИТИ	255 437	0 234 191	0 274 744	0 237 237	0 208 058	0 217 178	0 223 129	0 216 485
в левове	94 970	0 80 852	0 87 184	0 94 032	0 78 309	0 80 679	0 85 207	0 82 462
държавни предприятия	35 102	0 33 048	0 32 945	0 37 971	0 26 439	0 23 193	0 24 612	0 24 446
частни предприятия	53 323	0 41 276	0 43 903	0 45 962	0 40 647	0 46 073	0 49 342	0 42 798
население	5 190	0 4 923	0 4 965	0 5 098	0 5 225	0 5 667	0 5 712	0 9 219
небанковски финансови институции	1 355	0 1 605	0 5 371	0 5 001	0 5 998	0 5 746	0 5 541	0 5 999
във валута	160 467	0 153 339	0 187 560	0 143 205	0 129 749	0 136 499	0 137 922	0 134 023
държавни предприятия	62 303	0 69 540	0 72 606	0 83 451	0 71 590	0 67 417	0 65 017	0 64 561
частни предприятия	90 610	0 75 366	0 104 703	0 51 106	0 49 948	0 60 752	0 64 222	0 60 756
население	6 749	0 6 647	0 8 104	0 7 884	0 7 805	0 7 922	0 8 254	0 8 280
небанковски финансови институции	805	0 1 786	0 2 147	0 764	0 406	0 408	0 429	0 426
ДЕПОЗИТИ В БАНКИ В ЛИКВИДАЦИЯ	151 731	116 429	94 766	81 798	81 923	82 715	81 231	50 797
в левове	82 760	47 955	23 445	14 569	14 557	14 557	14 298	14 272
държавни предприятия	55 547	34 324	15 536	6 675	6 672	6 672	6 522	6 503
частни предприятия	20 659	9 153	4 430	4 413	4 412	4 415	4 387	4 382
население	3 863	3 860	2 928	2 928	2 926	2 926	2 928	2 924
небанковски финансови институции	2 691	2 691	551	553	547	553	461	463

(продължава)

(ХИЛ. ЛВ.)

(продължение)

	III.2000		VI.2000		IX.2000		XII.2000		I.2001		II.2001		III.2001		IV.2001	
	всички банки	в т.ч. в ликвидация	всички банки	в т.ч. в ликвидация	всички банки	в т.ч. в ликвидация	всички банки	в т.ч. в ликвидация	всички банки	в т.ч. в ликвидация	всички банки	в т.ч. в ликвидация	всички банки	в т.ч. в ликвидация	всички банки	в т.ч. в ликвидация
във валута	68 971	68 474	71 321	71 321	67 229	67 229	67 366	67 366	68 149	68 149	68 149	68 149	36 933	36 933	36 525	36 525
държавни предприятия	32 796	30 438	29 330	29 330	26 939	26 939	27 052	27 052	27 276	27 276	27 276	27 276	15 844	15 844	15 694	15 694
частни предприятия	21 178	23 032	25 915	25 915	25 008	25 008	24 868	24 868	25 200	25 200	25 200	25 200	20 283	20 283	20 033	20 033
население	527	537	575	575	552	552	550	550	553	553	553	553	399	399	395	395
небанкови финансови институции	14 470	14 467	15 501	15 501	14 730	14 730	14 896	14 896	15 120	15 120	15 120	15 120	407	407	403	403
ЧУЖДЕСТРАННИ ПАСИВИ	991 964	1 057 285	1 102 688	1 102 688	967 239	967 239	208 288	208 288	935 658	210 225	935 658	210 225	967 434	1 292	751 703	1 273
в левове	30 905	40 982	251	117 049	148	77 819	148	82 290	148	79 109	148	109 578	147	106 375	147	147
във валута	961 059	1 016 303	463 471	985 639	217 060	889 420	208 140	849 636	208 447	856 549	210 077	857 856	1 145	645 328	1 126	1 126
ДЕПОЗИТИ НА ДЪРЖАВНИЯ БЮДЖЕТ	623 243	389 886	612 516	308 264	455 749	276 941	493 890	277 167	495 028	277 991	460 078	237 828	491 151	234 046	234 046	234 046
в левове	279 397	148 602	303 993	134 043	233 679	58 074	183 111	53 203	183 111	53 203	196 346	53 203	200 022	53 206	209 394	53 206
във валута	343 846	241 284	378 837	241 219	378 837	250 190	310 779	223 964	298 682	224 788	298 682	224 788	260 056	184 622	281 757	180 840
ДЕПОЗИТИ НА ДЪРЖАВНИ ФОНДОВЕ И ИЗВЪНБЮДЖЕТНИ СМЕТКИ	80 359	3 791	61 696	3 780	56 186	4 108	102 972	3 797	50 152	3 813	96 809	3 973	55 798	3 897	3 897	3 897
в левове	22 393	145	12 337	135	11 207	166	16 061	166	16 977	166	16 977	166	17 134	166	18 280	166
във валута	57 966	3 646	49 359	3 645	44 979	3 973	86 911	3 631	33 175	3 647	79 675	3 807	37 518	3 807	3 731	3 731
ДЕПОЗИТИ НА МЕСТНИТЕ БЮДЖЕТИ	84 943	736	109 242	764	91 304	735	113 834	736	121 583	737	163 419	766	168 039	758	168 039	758
в левове	83 222	361	80 985	360	82 947	355	97 666	355	96 928	355	96 928	355	139 903	354	153 114	354
във валута	1 721	375	16 022	375	8 357	380	16 168	381	24 655	382	23 516	412	14 925	412	14 925	404
СОБСТВЕН КАПИТАЛ	576 626	- 800 009	715 452	- 708 888	992 207	- 462 586	1 075 472	- 433 103	1 095 126	- 429 646	1 505 279	- 134 234	1 532 191	- 137 150	1 532 191	- 137 150
Капитал и резерви	1 351 003	192 880	1 379 497	1 329 436	1 332 151	129 383	1 332 197	129 374	1 333 368	129 352	1 320 922	109 425	1 327 478	109 289	1 327 478	109 289
Финансов резултат	- 774 377	- 992 889	- 664 045	- 907 880	- 337 229	- 592 952	- 563 082	- 562 477	- 238 242	- 558 998	184 357	- 243 659	204 713	- 246 439	204 713	- 246 439

Източник: БНБ.

1.6. НОВОДОГОВОРЕНИ КРЕДИТИ ОТ ТЪРГОВСКИТЕ БАНКИ*

1.6.1. НОВОДОГОВОРЕНИ ЛЕВОВИ КРЕДИТИ ОТ ТЪРГОВСКИТЕ БАНКИ

(млн. лв.)

	Овърдрафт ¹			Краткосрочни кредити			Дългосрочни кредити		
	общо	предприятия	население	общо	предприятия	население	общо	предприятия	население
2000									
януари				84.6	84.2	0.4	19.5	9.4	10.0
февруари				92.2	91.2	1.0	35.2	17.7	17.5
март	84.2	84.2	0.0	103.9	100.6	3.3	69.4	33.4	35.9
април	17.7	17.7	0.0	55.3	52.5	2.8	56.0	19.8	36.1
май	9.6	9.5	0.0	66.2	63.2	3.0	46.7	17.7	29.1
юни	28.8	28.8	0.0	68.9	65.8	3.1	58.4	26.6	31.8
юли	32.8	32.8	0.0	129.8	128.2	1.6	68.3	44.0	24.2
август	9.8	9.7	0.1	71.5	70.6	0.9	66.1	42.1	24.0
септември	26.9	26.8	0.2	97.3	95.8	1.4	52.6	24.2	28.3
октомври	21.1	21.1	0.0	69.5	68.6	0.9	45.7	20.4	25.3
ноември	39.9	39.9	0.0	75.9	74.1	1.8	46.4	20.1	26.2
декември	38.5	38.4	0.1	144.5	142.0	2.4	62.3	28.6	33.7
2001									
януари	8.7	8.7	0.1	57.4	56.4	1.0	27.6	12.4	15.2
февруари	7.8	7.7	0.1	75.8	74.4	1.4	55.5	29.8	25.8
март	112.7	112.5	0.2	116.4	114.7	1.7	103.8	39.8	64.0
април	57.4	57.3	0.2	114.7	114.0	0.7	95.8	41.7	54.1

Източник: БНБ.

1.6.2. НОВОДОГОВОРЕНИ КРЕДИТИ ОТ ТЪРГОВСКИТЕ БАНКИ В ЕВРО

(млн. лв.)

	Овърдрафт ¹			Краткосрочни кредити			Дългосрочни кредити		
	общо	предприятия	население	общо	предприятия	население	общо	предприятия	население
2000									
януари				52.9	52.9	-	6.5	6.5	-
февруари				34.0	34.0	-	7.0	7.0	-
март	9.3	9.3	-	8.1	8.1	-	16.8	16.8	0.0
април	8.0	8.0	-	4.6	4.6	0.0	14.9	14.8	0.1
май	3.0	3.0	-	21.2	21.2	-	8.4	8.4	0.0
юни	4.2	4.2	-	17.0	17.0	-	10.5	10.5	0.0
юли	1.0	1.0	-	8.2	8.2	-	7.3	7.3	0.0
август	8.9	8.9	-	17.5	17.4	0.0	12.8	12.8	-
септември	8.0	8.0	-	26.6	22.1	4.4	21.8	21.8	-
октомври	23.7	23.7	-	23.2	23.2	-	14.7	14.7	0.0
ноември	1.5	1.5	0.0	15.9	15.9	-	9.1	9.1	0.1
декември	2.4	2.4	-	23.1	23.0	0.1	15.7	15.5	0.1
2001									
януари	1.2	1.2	-	2.5	2.5	-	5.5	5.5	-
февруари	0.1	0.1	-	9.3	9.3	0.0	11.4	11.3	0.0
март	3.6	3.6	-	28.6	28.6	0.0	9.4	8.6	0.8
април	0.6	0.6	-	21.0	21.0	-	23.0	22.5	0.4

Източник: БНБ.

1.6.3. НОВОДОГОВОРЕНИ КРЕДИТИ ОТ ТЪРГОВСКИТЕ БАНКИ В ЩАТСКИ ДОЛАРИ

(млн. лв.)

	Овърдрафт ¹			Краткосрочни кредити			Дългосрочни кредити		
	общо	предприятия	население	общо	предприятия	население	общо	предприятия	население
2000									
януари				56.1	56.1	-	8.3	8.3	-
февруари				48.2	48.2	-	5.7	5.7	-
март	4.6	4.5	0.0	41.0	41.0	0.0	29.7	28.6	1.0
април	2.0	2.0	0.0	58.1	58.1	0.0	16.9	16.2	0.6
май	4.6	4.5	0.0	11.2	11.2	-	6.4	5.1	1.3
юни	7.1	7.1	-	5.1	5.1	0.0	4.6	3.9	0.7
юли	7.3	7.3	-	13.2	13.0	0.2	50.2	49.6	0.6
август	3.5	3.5	0.0	21.3	20.4	0.9	2.4	2.1	0.3
септември	17.3	17.2	0.0	23.5	23.5	0.0	4.2	3.2	1.0
октомври	4.4	4.3	0.0	10.1	10.0	0.2	24.5	24.0	0.5
ноември	14.2	14.2	-	13.9	13.9	0.0	4.4	3.5	0.9
декември	2.8	2.8	-	44.2	44.1	0.0	30.9	30.0	0.9
2001									
януари	1.1	1.1	-	54.7	54.5	0.2	0.9	0.5	0.4
февруари	1.4	1.4	0.0	15.6	15.6	0.0	9.0	8.2	0.7
март	7.0	7.0	-	14.2	14.2	-	11.1	9.8	1.4
април	11.3	11.3	-	48.6	48.2	0.4	3.5	2.5	1.0

* На база седмична статистическа информация.

¹ До февруари 2000 г. овърдрафтът е включен в краткосрочните кредити.

Източник: БНБ.

1.7. МЕСЕЧНИ БАЛАНСИ И ОТЧЕТИ ЗА ПРИХОДИТЕ И РАЗХОДИТЕ НА БАНКОВАТА СИСТЕМА

1.7.1. МЕСЕЧЕН БАЛАНС НА БАНКОВАТА СИСТЕМА КЪМ МАРТ 2001 г.
(хил. лв.)

	Общо	в това число	
		левове	валута
А К Т И В И			
ПАРИЧНИ СРЕДСТВА В КАСА И ПО РАЗПЛАЩАТЕЛНИ СМЕТКИ В БНБ	775 886	426 168	349 718
Вземания от банки и други финансови институции	4 391 826	224 111	4 167 715
Ценни книжа в оборотен портфейл	1 265 748	669 239	596 509
Ценни книжа в инвестиционен портфейл	471 925	201 882	270 043
Предоставени кредити на бюджета	5 870	5 870	0
Предоставени кредити на държавни предприятия	122 139	69 052	53 087
Предоставени кредити на частни предприятия	2 434 243	1 359 166	1 075 077
Предоставени кредити на граждани и домакинства	607 421	592 162	15 259
Предоставени кредити на нефинансови институции и други клиенти	3 169 673	2 026 250	1 143 423
ДОХОДОНОСНИ АКТИВИ	9 299 172	3 121 482	6 177 690
Активи за препродажба	9 722	9 722	0
Вземания по лихви и други активи	290 017	207 018	82 999
Дълготрайни активи	418 481	418 481	0
ОБЩО АКТИВИ	10 793 278	4 182 871	6 610 407
В т. ч. заложен активи	540 238	331 409	208 829
П А С И В И И К А П И Т А Л			
Депозити от банки	733 658	262 954	470 704
Депозити от други финансови институции	163 051	81 280	81 771
Депозити от нефинансови институции и други клиенти	7 156 667	3 182 003	3 974 664
ОБЩО ДЕПОЗИТИ	8 053 376	3 526 237	4 527 139
Краткосрочно привлечени средства	113 047	40 316	72 731
Задължения по лихви и други пасиви	683 604	462 962	220 642
Дългосрочно привлечени средства	292 260	26 264	265 996
Подчинен срочен дълг	1 169	0	1 169
ОБЩО ПАСИВИ	9 143 456	4 055 779	5 087 677
Капитал	1 249 686	1 249 686	0
Резерви	400 136	400 136	0
КАПИТАЛ И РЕЗЕРВИ	1 649 822	1 649 822	0
ОБЩО ПАСИВИ И СОБСТВЕН КАПИТАЛ	10 793 278	5 705 601	5 087 677
Кредитни заместители	879 617	402 996	476 621
Деривати	697 023	112 923	584 100
ЗАДБАЛАНСОВИ ПАСИВИ	1 576 640	515 919	1 060 721

Източник: БНБ.

1.7.2. МЕСЕЧЕН ОТЧЕТ ЗА ПРИХОДИТЕ И РАЗХОДИТЕ НА БАНКОВАТА СИСТЕМА КЪМ МАРТ 2001 г.
(хил. лв.)

	Общо	в това число	
		левове	валута
Приходи от лихви по вземания от банки и други финансови институции	54 220	1 819	52 401
Приходи от лихви по кредити на нефинансови институции и други клиенти	100 468	68 938	31 530
Приходи от ценни книжа в инвестиционен портфейл	8 879	5 520	3 359
ПРИХОДИ ОТ ЛИХВИ	163 567	76 277	87 290
Разходи за лихви по депозити на банки и други финансови институции	7 201	2 366	4 835
Разходи за лихви по депозити на нефинансови институции и други клиенти	37 631	12 039	25 592
Разходи за лихви по привлечени средства	5 938	452	5 486
РАЗХОДИ ЗА ЛИХВИ	50 770	14 857	35 913
НЕТЕН ЛИХВЕН ДОХОД	112 797	61 420	51 377
Печалба/загуба от търговия и преоценка	40 757		
(намалено с провизии за загуби от кредити)	- 114 762		
НЕТЕН ЛИХВЕН ДОХОД И НЕТЕН ДОХОД ОТ ТЪРГОВИЯ И ПРЕОЦЕНКА	268 316		
Други нелихвени приходи	45 040		
Оперативен резултат от дейността преди разходите по икономически елементи	313 356		
Разходи по икономически елементи	115 681		
ОПЕРАТИВНА ПЕЧАЛБА/ЗАГУБА ПРЕДИ ОБЛАГАНЕ И ИЗВЪНРЕДНИ ОПЕРАЦИИ	197 675		
Печалба/загуба от преоценка и извънредни приходи/разходи	18 835		
Печалба/загуба преди данъчно облагане	216 510		
Нетна печалба/загуба след данъчно облагане	157 588		
ТЕКУЩА ПЕЧАЛБА/ЗАГУБА			

Източник: БНБ.

1.8. ГРУПИ БАНКИ*

(към 31 март 2001 г.)

Код	Банка
I група	
200	Обединена българска банка
300	Банка ДСК
621	Булбанк
II група	
150	Първа инвестиционна банка
400	СЖ Експресбанк
440	БНП Париба, България
660	ТБ „Биохим“
800	ТБ „Хеброс“
920	Българска пощенска банка
III група	
130	Общинска банка
155	Райфайзенбанк, България
320	Росексимбанк
561	ТБ „България-инвест“
790	Централна кооперативна банка
888	Стопанска и инвестиционна банка
IV група	
120	Нефтинвестбанк
160	Българо-американска кредитна банка
170	Евробанк
195	Юнионбанк
220	Корпоративна търговска банка
240	Демирбанк, България
260	Токуда кредит експрес банк
470	Първа източна международна банка
480	Интернешънал комършал банк, България
545	ЧПБ „Тексим“
620	Насърчителна банка
890	Международна банка за търговия и развитие
V група	
140	Хипоферайнсбанк, България, клон София
145	ИНГ банк Н.В., клон София
180	Сосиете женерал, клон София
190	Банка Пиреос, клон София
199	Национална банка на Гърция, клон София
250	Ситибанк Н. А., клон София
350	Те-Дже зираат банкасъ, клон София
898	Алфа банка, клон София

* Банките са разделени на пет групи в зависимост от размера на балансовото им число. Промените в групите ще се извършват при наличието на достатъчно основание, че изменението на балансовото число е резултат от фундаментални фактори.

I група над 800 млн. лв.
 II група 300 – 800 млн. лв.
 III група 100 – 300 млн. лв.
 IV група до 100 млн. лв.
 V група клонове на чуждестранни банки

Източник: БНБ.

1.9. КАПИТАЛОВА АДЕКВАТНОСТ НА ТЪРГОВСКИТЕ БАНКИ КЪМ 31 МАРТ 2001 г. (по Наредба № 8)

Групи банки	Капиталова база (хил. лв.)	Общ рисков компонент (2000.2+3000.2+4000.2) (хил. лв.)	Обща капиталова адекватност (1000/5100) (%)
I група	759 503	1 883 736	40.32
II група	306 548	1 253 896	24.45
III група	133 523	667 623	20.00
IV група	222 840	426 325	52.27
Общо за банковата система	1 422 414	4 231 580	33.61

Забележка: В изчисленията за банковата система не участва V група.

Източник: БНБ.

1.10. СЪСТОЯНИЕ НА КРЕДИТНИЯ ПОРТФЕЙЛ НА ТЪРГОВСКИТЕ БАНКИ

Групи банки	Кредити	III.2001 г.
I група	ВСИЧКО (хил. лв.)	3 957 562
	Редовни (%)	96.90
	Под наблюдение (%)	1.29
	Нередовни (%)	0.46
	Съмнителни (%)	0.38
	Загуба (%)	0.98
	Провизии (%)	4.00
II група	ВСИЧКО (хил. лв.)	1 954 894
	Редовни (%)	86.80
	Под наблюдение (%)	4.12
	Нередовни (%)	0.83
	Съмнителни (%)	1.18
	Загуба (%)	7.07
	Провизии (%)	9.77
III група	ВСИЧКО (хил. лв.)	911 904
	Редовни (%)	92.09
	Под наблюдение (%)	2.87
	Нередовни (%)	2.12
	Съмнителни (%)	0.90
	Загуба (%)	2.03
	Провизии (%)	4.53
IV група	ВСИЧКО (хил. лв.)	506 189
	Редовни (%)	80.01
	Под наблюдение (%)	8.14
	Нередовни (%)	3.24
	Съмнителни (%)	4.41
	Загуба (%)	4.20
	Провизии (%)	10.15
V група	ВСИЧКО (хил. лв.)	705 963
	Редовни (%)	90.42
	Под наблюдение (%)	2.55
	Нередовни (%)	5.90
	Съмнителни (%)	0.00
	Загуба (%)	1.13
	Провизии (%)	4.65
Общо за банковата система	ВСИЧКО (хил. лв.)	8 036 512
	Редовни (%)	92.26
	Под наблюдение (%)	2.70
	Нередовни (%)	1.39
	Съмнителни (%)	0.85
	Загуба (%)	2.79
	Провизии (%)	5.91

Източник: БНБ.

1.11. СЪОТНОШЕНИЯ НА ВИСОКОЛИКВИДНИ АКТИВИ

(като процент от депозитите)

Групи търговски банки	III.2001 г.*	
I група	Първична ликвидност	8.76
	Вторична ликвидност	21.05
II група	Първична ликвидност	11.64
	Вторична ликвидност	39.76
III група	Първична ликвидност	9.87
	Вторична ликвидност	34.56
IV група	Първична ликвидност	12.55
	Вторична ликвидност	32.05
V група	Първична ликвидност	6.73
	Вторична ликвидност	8.39
Общо за банковата система	Първична ликвидност	9.63
	Вторична ликвидност	27.18

* Вторичната ликвидност е представена като отношение на високоликвидните активи към привлечените средства по смисъла на Наредба № 11 на БНБ.

Източник: БНБ.

1.12. МЕСЕЧНИ БАЛАНСИ И ОТЧЕТИ ЗА ПРИХОДИТЕ И РАЗХОДИТЕ НА БАНКИТЕ ПО ГРУПИ

1.12.1. МЕСЕЧЕН БАЛАНС НА БАНКИТЕ ОТ ПЪРВА ГРУПА КЪМ МАРТ 2001 г.
(хил. лв.)

	Общо	в това число	
		левове	валута
А К Т И В И			
ПАРИЧНИ СРЕДСТВА В КАСА И ПО РАЗПЛАЩАТЕЛНИ СМЕТКИ В БНБ	354 599	159 936	194 663
Вземания от банки и други финансови институции	2 654 099	58 286	2 595 813
Ценни книжа в оборотен портфейл	445 524	320 340	125 184
Ценни книжа в инвестиционен портфейл	366 856	190 712	176 144
Предоставени кредити на бюджета	1 304	1 304	0
Предоставени кредити на държавни предприятия	39 271	20 880	18 391
Предоставени кредити на частни предприятия	586 503	406 146	180 357
Предоставени кредити на граждани и домакинства	517 907	517 474	433
Предоставени кредити на нефинансови институции и други клиенти	1 144 985	945 804	199 181
ДОХОДОНОСНИ АКТИВИ	4 611 464	1 515 142	3 096 322
Активи за препродажба	16	16	0
Вземания по лихви и други активи	113 311	71 179	42 132
Дълготрайни активи	178 438	178 438	0
ОБЩО АКТИВИ	5 257 828	1 924 711	3 333 117
В т. ч. заложені активи	267 216	202 586	64 630
П А С И В И И К А П И Т А Л			
Депозити от банки	233 166	8 869	224 297
Депозити от други финансови институции	27 565	11 057	16 508
Депозити от нефинансови институции и други клиенти	3 788 143	1 763 805	2 024 338
ОБЩО ДЕПОЗИТИ	4 048 874	1 783 731	2 265 143
Краткосрочно привлечени средства	3 068	1 200	1 868
Задължения по лихви и други пасиви	242 103	208 740	33 363
Дългосрочно привлечени средства	42 942	0	42 942
Подчинен срочен дълг	0	0	0
ОБЩО ПАСИВИ	4 336 987	1 993 671	2 343 316
Капитал	679 564	679 564	0
Резерви	241 277	241 277	0
КАПИТАЛ И РЕЗЕРВИ	920 841	920 841	0
ОБЩО ПАСИВИ И СОБСТВЕН КАПИТАЛ	5 257 828	2 914 512	2 343 316
Кредитни заместители	222 129	51 855	170 274
Деривати	380 415	57 453	322 962
ЗАДБАЛАНСОВИ ПАСИВИ	602 544	109 308	493 236

Източник: БНБ.

1.12.2. МЕСЕЧЕН ОТЧЕТ ЗА ПРИХОДИТЕ И РАЗХОДИТЕ НА БАНКИТЕ ОТ ПЪРВА ГРУПА КЪМ МАРТ 2001 г.
(хил. лв.)

	Общо	в това число	
		левове	валута
Приходи от лихви по вземания от банки и други финансови институции	32 259	537	31 722
Приходи от лихви по кредити на нефинансови институции и други клиенти	42 777	36 219	6 558
Приходи от ценни книжа в инвестиционен портфейл	5 579	2 745	2 834
ПРИХОДИ ОТ ЛИХВИ	80 615	39 501	41 114
Разходи за лихви по депозити на банки и други финансови институции	425	106	319
Разходи за лихви по депозити на нефинансови институции и други клиенти	20 518	8 348	12 170
Разходи за лихви по привлечени средства	107	19	88
РАЗХОДИ ЗА ЛИХВИ	21 050	8 473	12 577
НЕТЕН ЛИХВЕН ДОХОД	59 565	31 028	28 537
Печалба/загуба от търговия и преоценка	16 916		
(намалено с провизии за загуби от кредити)	- 133 084		
НЕТЕН ЛИХВЕН ДОХОД И НЕТЕН ДОХОД ОТ ТЪРГОВИЯ И ПРЕОЦЕНКА	209 565		
Други нелихвени приходи	15 979		
Оперативен резултат от дейността преди разходите по икономически елементи	225 544		
Разходи по икономически елементи	42 111		
ОПЕРАТИВНА ПЕЧАЛБА/ЗАГУБА ПРЕДИ ОБЛАГАНЕ И ИЗВЪНРЕДНИ ОПЕРАЦИИ	183 433		
Печалба/загуба от преоценка и извънредни приходи/разходи	1 908		
Печалба/загуба преди данъчно облагане	185 341		
Нетна печалба/загуба след данъчно облагане	133 435		
ТЕКУЩА ПЕЧАЛБА/ЗАГУБА	133 435		

Източник: БНБ.

1.12.3. МЕСЕЧЕН БАЛАНС НА БАНКИТЕ ОТ ВТОРА ГРУПА КЪМ МАРТ 2001 г.

(хил. лв.)

	Общо	в това число	
		левове	валута
А К Т И В И			
ПАРИЧНИ СРЕДСТВА В КАСА И ПО РАЗПЛАЩАТЕЛНИ СМЕТКИ В БНБ	238 807	163 359	75 448
Вземания от банки и други финансови институции	901 829	86 248	815 581
Ценни книжа в оборотен портфейл	496 423	165 692	330 731
Ценни книжа в инвестиционен портфейл	92 897	3 145	89 752
Предоставени кредити на бюджета	226	226	0
Предоставени кредити на държавни предприятия	39 698	15 941	23 757
Предоставени кредити на частни предприятия	761 310	498 226	263 084
Предоставени кредити на граждани и домакинства	60 784	60 033	751
Предоставени кредити на нефинансови институции и други клиенти	862 018	574 426	287 592
ДОХОДОНОСНИ АКТИВИ	2 353 167	829 511	1 523 656
Активи за препродажба	3 748	3 748	0
Вземания по лихви и други активи	72 891	58 875	14 016
Дълготрайни активи	120 514	120 514	0
ОБЩО АКТИВИ	2 789 127	1 176 007	1 613 120
В т. ч. заложен активи	147 734	50 092	97 642
П А С И В И И К А П И Т А Л			
Депозити от банки	125 071	50 296	74 775
Депозити от други финансови институции	36 564	21 035	15 529
Депозити от нефинансови институции и други клиенти	1 890 019	751 838	1 138 181
ОБЩО ДЕПОЗИТИ	2 051 654	823 169	1 228 485
Краткосрочно привлечени средства	77 581	12 319	65 262
Задължения по лихви и други пасиви	246 919	199 656	47 263
Дългосрочно привлечени средства	69 451	1 610	67 841
Подчинен срочен дълг	0	0	0
ОБЩО ПАСИВИ	2 445 605	1 036 754	1 408 851
Капитал	232 234	232 234	0
Резерви	111 288	111 288	0
КАПИТАЛ И РЕЗЕРВИ	343 522	343 522	0
ОБЩО ПАСИВИ И СОБСТВЕН КАПИТАЛ	2 789 127	1 380 276	1 408 851
Кредитни заместители	219 746	74 076	145 670
Деривати	113 135	2 895	110 240
ЗАДБАЛАНСОВИ ПАСИВИ	332 881	76 971	255 910

Източник: БНБ.

1.12.4. МЕСЕЧЕН ОТЧЕТ ЗА ПРИХОДИТЕ И РАЗХОДИТЕ НА БАНКИТЕ ОТ ВТОРА ГРУПА КЪМ МАРТ 2001 г.

(хил. лв.)

	Общо	в това число	
		левове	валута
Приходи от лихви по вземания от банки и други финансови институции	11 176	474	10 702
Приходи от лихви по кредити на нефинансови институции и други клиенти	26 434	19 120	7 314
Приходи от ценни книжа в инвестиционен портфейл	2 990	2 540	450
ПРИХОДИ ОТ ЛИХВИ	40 600	22 134	18 466
Разходи за лихви по депозити на банки и други финансови институции	1 378	519	859
Разходи за лихви по депозити на нефинансови институции и други клиенти	9 421	1 881	7 540
Разходи за лихви по привлечени средства	2 315	107	2 208
РАЗХОДИ ЗА ЛИХВИ	13 114	2 507	10 607
НЕТЕН ЛИХВЕН ДОХОД	27 486	19 627	7 859
Печалба/загуба от търговия и преоценка	13 941		
(намалено с провизии за загуби от кредити)	5 500		
НЕТЕН ЛИХВЕН ДОХОД И НЕТЕН ДОХОД ОТ ТЪРГОВИЯ И ПРЕОЦЕНКА	35 927		
Други нелихвени приходи	15 417		
Оперативен резултат от дейността преди разходите по икономически елементи	51 344		
Разходи по икономически елементи	35 701		
ОПЕРАТИВНА ПЕЧАЛБА/ЗАГУБА ПРЕДИ ОБЛАГАНЕ И ИЗВЪНРЕДНИ ОПЕРАЦИИ	15 643		
Печалба/загуба от преоценка и извънредни приходи/разходи	4 035		
Печалба/загуба преди данъчно облагане	19 678		
Нетна печалба/загуба след данъчно облагане	15 272		
ТЕКУЩА ПЕЧАЛБА/ЗАГУБА	15 272		

Източник: БНБ.

1.12.5. МЕСЕЧЕН БАЛАНС НА БАНКИТЕ ОТ ТРЕТА ГРУПА КЪМ МАРТ 2001 г.

(хил. лв.)

	Общо	в това число	
		левове	валута
А К Т И В И			
ПАРИЧНИ СРЕДСТВА В КАСА И ПО РАЗПЛАЩАТЕЛНИ СМЕТКИ В БНБ	101 744	60 839	40 905
Вземания от банки и други финансови институции	449 756	50 700	399 056
Ценни книжа в оборотен портфейл	231 288	143 210	88 078
Ценни книжа в инвестиционен портфейл	3 282	3 273	9
Предоставени кредити на бюджета	4 340	4 340	0
Предоставени кредити на държавни предприятия	24 129	18 128	6 001
Предоставени кредити на частни предприятия	379 458	213 692	165 766
Предоставени кредити на граждани и домакинства	12 917	11 268	1 649
Предоставени кредити на нефинансови институции и други клиенти	420 844	247 428	173 416
ДОХОДНОСНИ АКТИВИ	1 105 170	444 611	660 559
Активи за препродажба	1 253	1 253	0
Вземания по лихви и други активи	57 726	46 094	11 632
Дълготрайни активи	58 779	58 779	0
ОБЩО АКТИВИ	1 324 672	611 576	713 096
В т. ч. заложене активи	103 537	72 520	31 017
П А С И В И И К А П И Т А Л			
Депозити от банки	139 569	110 833	28 736
Депозити от други финансови институции	71 622	43 578	28 044
Депозити от нефинансови институции и други клиенти	819 953	420 457	399 496
ОБЩО ДЕПОЗИТИ	1 031 144	574 868	456 276
Краткосрочно привлечени средства	15 274	10 551	4 723
Задължения по лихви и други пасиви	106 209	31 258	74 951
Дългосрочно привлечени средства	32 803	17 868	14 935
Подчинен срочен дълг	0	0	0
ОБЩО ПАСИВИ	1 185 430	634 545	550 885
Капитал	109 733	109 733	0
Резерви	29 509	29 509	0
КАПИТАЛ И РЕЗЕРВИ	139 242	139 242	0
ОБЩО ПАСИВИ И СОБСТВЕН КАПИТАЛ	1 324 672	773 787	550 885
Кредитни заместители	151 669	95 331	56 338
Деривати	114 320	34 605	79 715
ЗАДБАЛАНСОВИ ПАСИВИ	265 989	129 936	136 053

Източник: БНБ.

1.12.6. МЕСЕЧЕН ОТЧЕТ ЗА ПРИХОДИТЕ И РАЗХОДИТЕ НА БАНКИТЕ ОТ ТРЕТА ГРУПА КЪМ МАРТ 2001 г.

(хил. лв.)

	Общо	в това число	
		левове	валута
Приходи от лихви по вземания от банки и други финансови институции	4 506	667	3 839
Приходи от лихви по кредити на нефинансови институции и други клиенти	12 119	7 685	4 434
Приходи от ценни книжа в инвестиционен портфейл	32	25	7
ПРИХОДИ ОТ ЛИХВИ	16 657	8 377	8 280
Разходи за лихви по депозити на банки и други финансови институции	2 519	1 219	1 300
Разходи за лихви по депозити на нефинансови институции и други клиенти	3 763	892	2 871
Разходи за лихви по привлечени средства	621	141	480
РАЗХОДИ ЗА ЛИХВИ	6 903	2 252	4 651
НЕТЕН ЛИХВЕН ДОХОД	9 754	6 125	3 629
Печалба/загуба от търговия и преоценка	4 716		
(намалено с провизии за загуби от кредити)	9 273		
НЕТЕН ЛИХВЕН ДОХОД И НЕТЕН ДОХОД ОТ ТЪРГОВИЯ И ПРЕОЦЕНКА	5 197		
Други нелихвени приходи	6 435		
Оперативен резултат от дейността преди разходите по икономически елементи	11 632		
Разходи по икономически елементи	19 631		
ОПЕРАТИВНА ПЕЧАЛБА/ЗАГУБА ПРЕДИ ОБЛАГАНЕ И ИЗВЪНРЕДНИ ОПЕРАЦИИ	- 7 999		
Печалба/загуба от преоценка и извънредни приходи/разходи	13 806		
Печалба/загуба преди данъчно облагане	5 807		
Нетна печалба/загуба след данъчно облагане	5 240		
ТЕКУЩА ПЕЧАЛБА/ЗАГУБА	5 240		

Източник: БНБ.

1.12.7. МЕСЕЧЕН БАЛАНС НА БАНКИТЕ ОТ ЧЕТВЪРТА ГРУПА КЪМ МАРТ 2001 г.

(хил. лв.)

	Общо	в това число	
		левове	валута
А К Т И В И			
ПАРИЧНИ СРЕДСТВА В КАСА И ПО РАЗПЛАЩАТЕЛНИ СМЕТКИ В БНБ	40 329	25 503	14 826
Вземания от банки и други финансови институции	152 514	7 010	145 504
Ценни книжа в оборотен портфейл	76 248	32 120	44 128
Ценни книжа в инвестиционен портфейл	8 816	4 678	4 138
Предоставени кредити на бюджета	0	0	0
Предоставени кредити на държавни предприятия	4 047	1 109	2 938
Предоставени кредити на частни предприятия	284 386	87 874	196 512
Предоставени кредити на граждани и домакинства	13 887	1 873	12 014
Предоставени кредити на нефинансови институции и други клиенти	302 320	90 856	211 464
ДОХОДОНОСНИ АКТИВИ	539 898	134 664	405 234
Активи за препродажба	4 705	4 705	0
Вземания по лихви и други активи	35 074	27 267	7 807
Дълготрайни активи	47 315	47 315	0
ОБЩО АКТИВИ	667 321	239 454	427 867
В т. ч. заложен активи	20 551	5 011	15 540
П А С И В И И К А П И Т А Л			
Депозити от банки	50 438	14 767	35 671
Депозити от други финансови институции	12 462	4 440	8 022
Депозити от нефинансови институции и други клиенти	258 422	93 815	164 607
ОБЩО ДЕПОЗИТИ	321 322	113 022	208 300
Краткосрочно привлечени средства	10 939	10 881	58
Задължения по лихви и други пасиви	27 146	11 594	15 552
Дългосрочно привлечени средства	78 420	6 786	71 634
Подчинен срочен дълг	1 169	0	1 169
ОБЩО ПАСИВИ	438 996	142 283	296 713
Капитал	211 440	211 440	0
Резерви	16 885	16 885	0
КАПИТАЛ И РЕЗЕРВИ	228 325	228 325	0
ОБЩО ПАСИВИ И СОБСТВЕН КАПИТАЛ	667 321	370 608	296 713
Кредитни заместители	79 119	59 308	19 811
Деривати	16 593	0	16 593
ЗАДБАЛАНСОВИ ПАСИВИ	95 712	59 308	36 404

Източник: БНБ.

1.12.8. МЕСЕЧЕН ОТЧЕТ ЗА ПРИХОДИТЕ И РАЗХОДИТЕ НА БАНКИТЕ ОТ ЧЕТВЪРТА ГРУПА КЪМ МАРТ 2001 г.

(хил. лв.)

	Общо	в това число	
		левове	валута
Приходи от лихви по вземания от банки и други финансови институции	2 458	42	2 416
Приходи от лихви по кредити на нефинансови институции и други клиенти	10 932	3 060	7 872
Приходи от ценни книжа в инвестиционен портфейл	201	133	68
ПРИХОДИ ОТ ЛИХВИ	13 591	3 235	10 356
Разходи за лихви по депозити на банки и други финансови институции	951	105	846
Разходи за лихви по депозити на нефинансови институции и други клиенти	1 735	322	1 413
Разходи за лихви по привлечени средства	1 611	116	1 495
РАЗХОДИ ЗА ЛИХВИ	4 297	543	3 754
НЕТЕН ЛИХВЕН ДОХОД	9 294	2 692	6 602
Печалба/загуба от търговия и преоценка	2 064		
(намалено с провизии за загуби от кредити)	- 359		
НЕТЕН ЛИХВЕН ДОХОД И НЕТЕН ДОХОД ОТ ТЪРГОВИЯ И ПРЕОЦЕНКА	11 717		
Други нелихвени приходи	4 508		
Оперативен резултат от дейността преди разходите по икономически елементи	16 225		
Разходи по икономически елементи	11 357		
ОПЕРАТИВНА ПЕЧАЛБА/ЗАГУБА ПРЕДИ ОБЛАГАНЕ И ИЗВЪНРЕДНИ ОПЕРАЦИИ	4 868		
Печалба/загуба от преоценка и извънредни приходи/разходи	1 178		
Печалба/загуба преди данъчно облагане	6 046		
Нетна печалба/загуба след данъчно облагане	4 713		
ТЕКУЩА ПЕЧАЛБА/ЗАГУБА	4 713		

Източник: БНБ.

1.12.9. МЕСЕЧЕН БАЛАНС НА БАНКИТЕ ОТ ПЕТА ГРУПА КЪМ МАРТ 2001 г.
(хил. лв.)

	Общо	в това число	
		левове	валута
А К Т И В И			
ПАРИЧНИ СРЕДСТВА В КАСА И ПО РАЗПЛАЩАТЕЛНИ СМЕТКИ В БНБ	40 407	16 531	23 876
Вземания от банки и други финансови институции	233 628	21 867	211 761
Ценни книжа в оборотен портфейл	16 265	7 877	8 388
Ценни книжа в инвестиционен портфейл	74	74	0
Предоставени кредити на бюджета	0	0	0
Предоставени кредити на държавни предприятия	14 994	12 994	2 000
Предоставени кредити на частни предприятия	422 586	153 228	269 358
Предоставени кредити на граждани и домакинства	1 926	1 514	412
Предоставени кредити на нефинансови институции и други клиенти	439 506	167 736	271 770
ДОХОДНОСНИ АКТИВИ	689 473	197 554	491 919
Активи за препродажба	0	0	0
Вземания по лихви и други активи	11 015	3 603	7 412
Дълготрайни активи	13 435	13 435	0
ОБЩО АКТИВИ	754 330	231 123	523 207
В т. ч. заложені активи	1 200	1 200	0
П А С И В И И К А П И Т А Л			
Депозити от банки	185 414	78 189	107 225
Депозити от други финансови институции	14 838	1 170	13 668
Депозити от нефинансови институции и други клиенти	400 130	152 088	248 042
ОБЩО ДЕПОЗИТИ	600 382	231 447	368 935
Краткосрочно привлечени средства	6 185	5 365	820
Задължения по лихви и други пасиви	61 227	11 714	49 513
Дългосрочно привлечени средства	68 644	0	68 644
Подчинен срочен дълг	0	0	0
ОБЩО ПАСИВИ	736 438	248 526	487 912
Капитал	16 715	16 715	0
Резерви	1 177	1 177	0
КАПИТАЛ И РЕЗЕРВИ	17 892	17 892	0
ОБЩО ПАСИВИ И СОБСТВЕН КАПИТАЛ	754 330	266 418	487 912
Кредитни заместители	206 954	122 426	84 528
Деривати	72 560	17 970	54 590
ЗАДБАЛАНСОВИ ПАСИВИ	279 514	140 396	139 118

Източник: БНБ.

1.12.10. МЕСЕЧЕН ОТЧЕТ ЗА ПРИХОДИТЕ И РАЗХОДИТЕ НА БАНКИТЕ ОТ ПЕТА ГРУПА КЪМ МАРТ 2001 г.
(хил. лв.)

	Общо	в това число	
		левове	валута
Приходи от лихви по вземания от банки и други финансови институции	3 821	99	3 722
Приходи от лихви по кредити на нефинансови институции и други клиенти	8 206	2 854	5 352
Приходи от ценни книжа в инвестиционен портфейл	77	77	0
ПРИХОДИ ОТ ЛИХВИ	12 104	3 030	9 074
Разходи за лихви по депозити на банки и други финансови институции	1 928	417	1 511
Разходи за лихви по депозити на нефинансови институции и други клиенти	2 194	596	1 598
Разходи за лихви по привлечени средства	1 284	69	1 215
РАЗХОДИ ЗА ЛИХВИ	5 406	1 082	4 324
НЕТЕН ЛИХВЕН ДОХОД	6 698	1 948	4 750
Печалба/загуба от търговия и преоценка	3 120		
(намалено с провизии за загуби от кредити)	3 908		
НЕТЕН ЛИХВЕН ДОХОД И НЕТЕН ДОХОД ОТ ТЪРГОВИЯ И ПРЕОЦЕНКА	5 910		
Други нелихвени приходи	2 701		
Оперативен резултат от дейността преди разходите по икономически елементи	8 611		
Разходи по икономически елементи	6 881		
ОПЕРАТИВНА ПЕЧАЛБА/ЗАГУБА ПРЕДИ ОБЛАГАНЕ И ИЗВЪНРЕДНИ ОПЕРАЦИИ	1 730		
Печалба/загуба от преоценка и извънредни приходи/разходи	-2 092		
Печалба/загуба преди данъчно облагане	-362		
Нетна печалба/загуба след данъчно облагане	-1 072		
ТЕКУЩА ПЕЧАЛБА/ЗАГУБА	-1 072		

Източник: БНБ.

1.13. МЕЖДУБАНКОВ ПАРИЧЕН ПАЗАР

Април 2001 г.	Обеми (хил. лв.)				Лихвени проценти			Свръхрезерви* (хил. лв.)
	депозити	репо- сделки	покупки на ДЦК	общ обем	по предоставени депозити	по репо- сделки	среден за деня	
2	53 350	3 886	5 138	62 374	3.14	4.12	3.21	25 555
3	44 900	3 602	13 525	62 027	2.21	3.41	2.30	20 193
4	83 536	3 398	20 378	107 312	3.05	4.02	3.09	52 063
5	68 020	5 390	15 491	88 901	3.26	3.90	3.31	84 842
6	48 900	3 908	5 133	57 941	3.34	3.64	3.36	54 013
9	77 650	860	8 436	86 946	3.18	3.70	3.19	22 155
10	83 500	2 100	2 825	88 425	3.08	3.80	3.10	2 438
11	58 640	2 025	19 463	80 128	3.60	4.12	3.61	1 966
12	89 066	7 135	4 469	100 670	3.94	4.34	3.97	31 042
13	79 929	6 522	1	86 452	4.44	4.72	4.46	12 544
17	119 157	6 197	2376	127 730	4.18	4.51	4.20	- 29 058
18	75 860	8 043	9 801	93 704	4.72	4.88	4.74	- 87 528
19	64 392	6 710	22	71 124	6.20	6.15	6.19	- 58 069
20	71 120	810	3407	75 337	7.56	7.50	7.56	17 535
23	29 196	261	500	29 957	4.63	5.00	4.63	31 732
24	57 722	6 325	4 408	68 455	4.37	5.20	4.45	31 466
25	78 147	5 165	11 065	94 377	4.59	5.11	4.62	64 081
26	64 360	5 829	7 818	78 007	4.24	4.69	4.27	74 887
27	48 925	810	1 825	51 560	3.51	5.00	3.53	80 715
28	50 342	1 554	1 083	52 979	2.28	1.90	2.27	71 561
Средно за месеца	67 336	4 027	6 858	78 220	4.03	4.57	4.06	25 053

* Данните са от сетълмента.

Забележка: Средният лихвен процент за деня е среднопретеглен за извършените през деня операции.

Източник: БНБ.

1.14. БАНКОВ ВАЛУТЕН ПАЗАР

(евро)

Април 2001 г.	Банков сектор		Българска народна банка	
	Купена валута	Продадена валута	Купена валута	Продадена валута
2	59 480 729	72 767 057	104 930	17 530
3	58 749 083	65 023 944	2 617	13 333
4	26 014 040	29 953 048	86 424	8 668
5	36 859 820	35 260 397	55 347	4 707
6	38 742 848	37 100 992	257	38 916
9	59 261 776	63 702 905	164 451	239 306
10	31 734 806	26 973 893	329 755	2 522
11	28 766 010	21 915 687	6 627	113 122
12	39 176 579	38 350 103	535 541	48 194
13	29 416 703	31 470 102	23 901	11 237
17	34 117 777	33 662 524	112 274	6 386
18	45 896 147	47 668 151	16 012 176	14 831
19	50 960 128	51 684 824	16 914 435	41 676
20	34 956 344	52 152 330	3 405	35 194
23	32 416 925	44 917 715	812 432	62 985
24	37 493 363	38 857 161	270 180	8 916
25	33 170 221	26 726 913	2 727 021	17 344
26	37 518 509	42 405 346	6 604	8 918
27	38 494 784	39 563 684	576 709	4 272
28	12 625 616	13 121 408	391 373	1 698
Общо за месеца	765 852 208	813 278 184	39 136 459	699 755
Среднодневно	38 292 610	40 663 909	1 956 823	34 988

Източник: БНБ.

**1.15. КУПЕНА И ПРОДАДЕНА НАЛИЧНА ВАЛУТА
(ПОДРАЗДЕЛЕНИЯ НА ЕВРОТО)
ОТ КАСОВИТЕ СЛУЖБИ НА БНБ***

(хил. евро)

	Купена валута**	Продадена валута***
I.2000	966	500
II.2000	967	344
III.2000	3 157	465
IV.2000	4 178	556
V.2000	3 503	727
VI.2000	10 057	354
VII.2000	13 774	288
VIII.2000	13 523	410
IX.2000	5 461	348
X.2000	3 071	230
XI.2000	3 587	255
XII.2000	1 530	859
I.2001	2 039	1 679
II.2001	1 397	428
III.2001	2 093	335
IV.2001	2 948	392
в т. ч. по дни		
2	163	10
3	175	24
4	152	7
5	105	10
6	150	77
9	149	8
10	125	23
11	270	12
12	90	13
13	168	32
17	169	44
18	151	19
19	60	11
20	137	28
23	148	8
24	121	13
25	122	12
26	244	29
27	152	4
28	97	8

* Операции само с физически лица.

** Включва всички валути, подразделения на еврото.

*** Включва само германски марки.

Източник: БНБ.

1.16. ОСНОВЕН ЛИХВЕН ПРОЦЕНТ

В сила от	ОЛП	
	прост годишен	ефективен годишен
5.I.2000	4.42	4.49
12.I.2000	4.26	4.32
19.I.2000	4.13	4.20
26.I.2000	3.93	3.99
2.II.2000	3.68	3.73
9.II.2000	3.40	3.44
16.II.2000	3.23	3.27
23.II.2000	3.11	3.15
1.III.2000	3.03	3.07
8.III.2000	3.03	3.07
15.III.2000	3.48	3.53
22.III.2000	3.56	3.61
29.III.2000	3.56	3.61
5.IV.2000	3.64	3.69
12.IV.2000	3.60	3.65
19.IV.2000	3.60	3.65
26.IV.2000	3.64	3.69
3.V.2000	3.64	3.69
10.V.2000	3.56	3.61
17.V.2000	3.48	3.53
25.V.2000	3.44	3.48
31.V.2000	3.44	3.48
7.VI.2000	3.44	3.48
14.VI.2000	3.60	3.65
21.VI.2000	4.17	4.24
28.VI.2000	4.05	4.11
5.VII.2000	3.93	3.99
12.VII.2000	3.72	3.78
19.VII.2000	3.44	3.48
26.VII.2000	3.44	3.48
2.VIII.2000	3.48	3.53
9.VIII.2000	3.48	3.53
16.VIII.2000	3.44	3.48
23.VIII.2000	3.72	3.78
30.VIII.2000	4.01	4.07
7.IX.2000	3.85	3.90
13.IX.2000	3.81	3.86
20.IX.2000	3.93	3.99
27.IX.2000	4.01	4.07
4.X.2000	3.97	4.03
11.X.2000	4.01	4.07
18.X.2000	4.13	4.20
25.X.2000	4.42	4.49
1.XI.2000	4.46	4.54
8.XI.2000	4.46	4.54
15.XI.2000	4.50	4.58
22.XI.2000	4.71	4.79
29.XI.2000	4.71	4.79
6.XII.2000	4.67	4.75
13.XII.2000	4.58	4.66
20.XII.2000	4.54	4.62
28.XII.2000	4.63	4.71
3.I.2001	4.53	4.61
17.I.2001	4.29	4.35
7.II.2001	3.96	4.02
21.II.2001	4.21	4.28
7.III.2001	4.15	4.22
21.III.2001	4.15	4.22
4.IV.2001	4.24	4.31
18.IV.2001	4.36	4.43

Източник: БНБ.

1.17. ЛИХВЕНИ ПРОЦЕНТИ И ДОХОДНОСТ НА ДЦК

Показатели	2000 г.											
	I	II	III	IV	V	VI	VII	VIII	IX	X	XI	XII
ОСНОВЕН ЛИХВЕН ПРОЦЕНТ (в края на периода)	3.99	3.15	3.61	3.69	3.48	4.11	3.48	4.07	4.07	4.49	4.79	4.71
КРАТКОСРОЧНИ ЛИХВЕНИ ПРОЦЕНТИ (среднопотеглени)												
Лихвени проценти по предоставени депозити на междубанковия пазар	1.23	1.48	2.86	3.17	3.22	4.31	2.84	3.71	3.51	3.60	4.15	2.67
до един ден	0.81	1.33	2.71	3.07	3.10	4.29	2.80	3.75	3.44	3.51	4.09	2.41
от един до три дена	0.83	1.28	2.86	2.93	3.14	4.23	2.68	3.41	3.12	3.77	3.91	1.96
от три дена до една седмица	1.29	1.93	3.08	3.54	3.51	4.71	3.09	3.86	3.96	3.63	4.63	3.54
от една седмица до един месец	2.93	2.72	3.36	3.92	3.68	4.47	3.53	4.07	4.11	4.17	4.66	3.52
над един месец	3.82	3.84	4.32	4.58	4.38	3.54	4.06	4.30	5.08	4.78	5.26	4.96
Лихвени проценти по срочни депозити												
левове	3.23	2.78	3.27	3.12	2.87	3.29	2.95	3.40	3.25	3.23	3.52	3.27
евро*	2.12	2.42	2.60	2.53	2.58	3.03	3.32	3.38	3.57	3.36	3.53	2.90
щатски долари	3.53	4.30	4.41	4.52	4.68	4.73	4.64	4.61	4.67	4.64	4.84	4.77
Лихвени проценти по безсрочни депозити												
левове	0.26	0.25	0.25	0.24	0.26	0.26	0.25	0.28	0.27	0.26	0.27	0.30
евро*	0.76	0.75	0.67	0.78	0.80	0.65	0.72	0.64	0.54	0.58	0.56	0.59
щатски долари	1.74	1.67	1.64	1.79	1.58	1.36	1.48	1.64	1.67	1.60	1.59	1.57
Лихвени проценти по кредити												
левове	12.49	11.87	9.54	13.57	13.79	12.52	10.95	12.72	11.73	13.34	11.21	12.15
евро*	8.85	9.36	8.59	8.72	13.10	10.77	11.49	12.84	8.22	8.87	11.94	11.21
щатски долари	11.64	11.00	11.94	11.75	13.91	12.13	12.55	13.68	10.69	13.21	11.92	11.40
Доходност на емисиите от ДЦК	5.20	4.21	4.09	3.67	4.20	3.87	3.68	4.36	3.96	4.20	4.98	4.69
ДЪЛГОСРОЧНИ ЛИХВЕНИ ПРОЦЕНТИ (среднопотеглени)												
Лихвени проценти по кредити												
левове	15.06	14.75	15.15	16.28	15.86	15.40	12.88	14.06	15.79	15.86	16.07	15.98
евро*	10.79	12.94	10.61	13.07	12.37	12.43	12.71	13.22	11.06	10.65	13.52	13.16
щатски долари	14.29	17.40	15.07	13.99	16.92	17.23	12.69	16.51	16.16	13.40	21.40	10.53
Доходност на емисиите от ДЦК	8.31	7.96	7.73	7.49	7.36	7.45	7.33	7.03	6.95	7.50	7.51	7.60

Показатели	2001 г.			
	I	II	III	IV
ОСНОВЕН ЛИХВЕН ПРОЦЕНТ (в края на периода)	4.35	4.28	4.22	4.43
КРАТКОСРОЧНИ ЛИХВЕНИ ПРОЦЕНТИ (среднопотеглени)				
Лихвени проценти по предоставени депозити на междубанковия пазар	0.83	1.97	3.36	4.11
до един ден	0.68	1.92	3.18	3.85
от един до три дена	0.69	1.66	3.54	5.85
от три дена до една седмица	1.39	2.01	3.93	3.97
от една седмица до един месец	2.71	3.64	4.35	4.34
над един месец	3.98	5.48	4.55	5.06
Лихвени проценти по срочни депозити				
левове	3.13	3.21	3.11	3.18
евро*	3.47	3.43	3.31	3.09
щатски долари	4.23	4.08	3.99	3.62
Лихвени проценти по безсрочни депозити				
левове	0.26	0.29	0.28	0.27
евро*	0.47	0.59	0.66	0.61
щатски долари	1.61	1.60	1.63	1.34
Лихвени проценти по кредити				
левове	14.22	12.51	10.61	9.68
евро*	12.14	12.54	9.74	9.71
щатски долари	10.18	12.76	14.86	7.40
Доходност на емисиите от ДЦК	4.48	4.55	4.22	4.37
ДЪЛГОСРОЧНИ ЛИХВЕНИ ПРОЦЕНТИ (среднопотеглени)				
Лихвени проценти по кредити				
левове	16.44	14.43	15.74	14.56
евро*	17.43	13.23	14.85	11.65
щатски долари	19.04	12.68	14.17	19.29
Доходност на емисиите от ДЦК	7.30	8.02	6.66	6.32

* Позицията „евро“ включва еврото и всички валути, подразделения на еврото.

Източник: БНБ.

1.18. МЕСЕЧНИ ЛИХВЕНИ ПРОЦЕНТИ*

	Номинални		Реални **	
	краткосрочни кредити	едномесечни депозити	краткосрочни кредити	едномесечни депозити
2000				
януари	0.99	0.27	-2.07	-2.77
февруари	0.94	0.21	0.41	-0.32
март	0.76	0.24	1.35	0.82
април	1.07	0.24	1.95	1.11
май	1.10	0.23	0.87	0.00
юни	0.99	0.27	0.86	0.14
юли	0.87	0.23	0.35	-0.29
август	1.00	0.27	-1.98	-2.69
септември	0.93	0.25	-1.42	-2.08
октомври	1.05	0.26	-0.13	-0.91
ноември	0.89	0.29	1.07	0.47
декември	0.96	0.24	-0.43	-1.14
2001				
януари	1.11	0.24	0.48	-0.39
февруари	0.99	0.25	0.66	-0.08
март	0.84	0.25	0.79	0.20
април	0.77	0.26	0.95	0.44

* По левовите кредити и депозити.

** Дефлирани с индекса на потребителските цени.

Източник: БНБ.

1.19. ЛИХВЕН ДИФЕРЕНЦИАЛ МЕЖДУ ГОДИШНАТА ДОХОДНОСТ НА ТРИМЕСЕЧНИТЕ ДЦК И ТРИМЕСЕЧНИЯ ЛИБОР ЗА ЕВРОТО

(%)

Дата	Доходност на ДЦК		Лихвен процент (евро) (If)	Лихвен диференциал ²
	до падежа	ефективна ¹ (I)		
5.I.2000	1.11	4.49	3.34	1.12
12.I.2000	1.07	4.32	3.32	0.97
19.I.2000	1.03	4.20	3.31	0.87
26.I.2000	0.98	3.99	3.33	0.64
2.II.2000	0.92	3.73	3.49	0.23
9.II.2000	0.85	3.44	3.49	-0.04
16.II.2000	0.81	3.27	3.49	-0.21
23.II.2000	0.78	3.15	3.63	-0.47
1.III.2000	0.76	3.07	3.63	-0.54
8.III.2000	0.76	3.07	3.67	-0.58
15.III.2000	0.87	3.53	3.79	-0.26
22.III.2000	0.89	3.61	3.77	-0.15
29.III.2000	0.89	3.61	3.82	-0.20
5.IV.2000	0.91	3.69	3.83	-0.13
12.IV.2000	0.90	3.65	3.92	-0.26
19.IV.2000	0.90	3.65	3.95	-0.29
26.IV.2000	0.91	3.69	4.04	-0.33
3.V.2000	0.91	3.69	4.18	-0.47
10.V.2000	0.89	3.61	4.30	-0.66
17.V.2000	0.87	3.53	4.44	-0.87
25.V.2000	0.86	3.48	4.43	-0.90
31.V.2000	0.86	3.48	4.45	-0.93
7.VI.2000	0.86	3.48	4.41	-0.88
14.VI.2000	0.90	3.65	4.53	-0.84
21.VI.2000	1.04	4.24	4.52	-0.27
28.VI.2000	1.01	4.11	4.54	-0.41
5.VII.2000	0.98	3.99	4.54	-0.53
12.VII.2000	0.93	3.78	4.54	-0.72
19.VII.2000	0.86	3.48	4.63	-1.09
26.VII.2000	0.86	3.48	4.63	-1.09
2.VIII.2000	0.87	3.53	4.64	-1.06
9.VIII.2000	0.87	3.53	4.64	-1.07
16.VIII.2000	0.86	3.48	4.83	-1.28
23.VIII.2000	0.93	3.78	4.87	-1.04
30.VIII.2000	1.00	4.07	4.88	-0.78
7.IX.2000	0.96	3.90	4.87	-0.92
13.IX.2000	0.95	3.86	4.84	-0.93
20.IX.2000	0.98	3.99	4.82	-0.79
27.IX.2000	1.00	4.07	4.89	-0.78
4.X.2000	0.99	4.03	4.98	-0.90
11.X.2000	1.00	4.07	5.00	-0.89
18.X.2000	1.03	4.20	5.02	-0.78
25.X.2000	1.11	4.49	5.10	-0.58
1.XI.2000	1.12	4.54	5.14	-0.57
8.XI.2000	1.12	4.54	5.12	-0.56
15.XI.2000	1.13	4.58	5.08	-0.48
22.XI.2000	1.18	4.79	5.07	-0.26
29.XI.2000	1.18	4.79	5.07	-0.26
6.XII.2000	1.17	4.75	4.97	-0.20
13.XII.2000	1.15	4.66	4.96	-0.29
20.XII.2000	1.14	4.62	4.90	-0.26
28.XII.2000	1.16	4.71	4.86	-0.14
3.I.2001	1.13	4.61	4.80	-0.18
17.I.2001	1.07	4.35	4.79	-0.42
7.II.2001	0.99	4.02	4.73	-0.68
21.II.2001	1.05	4.28	4.79	-0.49
7.III.2001	1.04	4.22	4.77	-0.53
21.III.2001	1.04	4.22	4.74	-0.50
4.IV.2001	1.06	4.31	4.57	-0.25
18.IV.2001	1.09	4.43	4.77	-0.32

¹ Изчислена на годишна база.

² Изчислен по формулата:

$$ID = \left[\frac{(1+I/100)}{(1+If/100)} - 1 \right] \times 100$$

Източник: БНБ, Reuters.

1.20. ЦЕНИ НА РЕГИСТРИРАНИТЕ СДЕЛКИ С ДЦК, ДЕНОМИНИРАНИ В ЩАТСКИ ДОЛАРИ, ЕМИТИРАНИ ПО РЕДА НА ЧЛ. 5 ОТ ЗУНК

(щ. д.)

Дата	Цена		
	минимална	максимална	среднопретеглена
2.II.2001	65.62	72.89	70.32
5.II.2001	72.19	72.90	72.59
6.II.2001	72.50	72.62	72.54
8.II.2001	72.50	72.50	72.50
9.II.2001	72.77	73.17	72.95
12.II.2001	72.83	72.83	72.83
13.II.2001	73.15	73.15	73.15
21.II.2001	72.50	72.50	72.50
22.II.2001	72.51	72.76	72.61
23.II.2001	71.00	71.00	71.00
27.II.2001	72.61	72.73	72.67
3.IV.2001	72.70	73.37	72.86
4.IV.2001	72.90	74.50	72.90
9.IV.2001	71.10	71.10	71.10
10.IV.2001	73.88	73.88	73.88
12.IV.2001	72.89	73.37	72.89
17.IV.2001	72.86	72.86	72.86
25.IV.2001	69.57	73.43	72.11
26.IV.2001	73.78	73.78	73.78
27.IV.2001	72.91	73.17	72.94

Забележка: Информацията се базира на регистрираните сделки в регистъра, воден в БНБ.

Източник: БНБ.

1.21. КОТИРОВКИ НА БЪЛГАРСКИТЕ БРЕЙДИОБЛИГАЦИИ

(ш. д. на 100 щ. д. номинал)

Дата	FLIRBs		IABs		DISCs	
	купува	продава	купува	продава	купува	продава
1.III.2001	74.25	75.63	75.25	76.25	75.00	76.63
2.III.2001	75.13	75.50	75.25	76.25	75.75	76.75
5.III.2001	75.50	76.50	75.75	76.75	76.25	77.38
6.III.2001	74.00	76.25	75.50	77.00	75.50	77.00
7.III.2001	76.00	76.50	76.25	77.25	76.00	76.50
8.III.2001	76.00	76.50	76.25	77.25	76.00	76.50
9.III.2001	76.00	76.50	76.00	77.00	76.50	77.00
12.III.2001	75.50	76.75	75.00	76.75	75.00	77.25
13.III.2001	75.75	76.88	76.00	77.50	76.13	76.75
14.III.2001	74.88	75.38	75.25	76.75	75.38	75.88
15.III.2001	74.88	77.00	75.25	76.25	75.50	76.13
16.III.2001	75.63	76.50	74.75	76.75	75.25	77.00
19.III.2001	75.00	76.00	74.50	75.75	75.00	76.25
20.III.2001	74.63	75.88	73.75	75.75	74.13	75.88
21.III.2001	75.13	76.13	74.50	75.75	75.13	76.25
22.III.2001	75.00	75.75	74.75	75.75	74.63	75.75
23.III.2001	73.50	74.00	73.50	75.00	74.00	74.50
26.III.2001	75.00	75.63	74.63	75.63	75.38	75.88
27.III.2001	75.13	76.50	75.25	76.50	75.63	76.88
28.III.2001	75.75	76.25	75.75	76.75	75.88	76.50
29.III.2001	74.75	75.88	75.00	76.00	74.75	75.88
30.III.2001	75.38	76.00	75.13	76.13	74.63	76.50
2.IV.2001	75.38	76.00	75.00	76.00	75.00	76.00
3.IV.2001	74.75	75.63	74.50	75.75	74.63	76.00
4.IV.2001	75.00	75.50	74.75	75.75	75.13	75.50
5.IV.2001	75.25	75.75	74.75	75.75	75.25	76.00
6.IV.2001	75.25	75.88	74.88	75.88	75.13	75.50
9.IV.2001	75.38	76.25	75.00	76.00	75.25	75.75
10.IV.2001	75.63	76.50	74.75	75.75	75.00	75.63
11.IV.2001	75.50	76.38	74.50	75.50	74.75	75.63
12.IV.2001	75.13	76.00	74.50	75.50	74.63	75.75
16.IV.2001	75.13	76.00	74.50	75.50	74.63	75.75
17.IV.2001	75.00	76.13	74.13	75.13	74.13	75.38
18.IV.2001	75.50	76.38	74.50	75.50	74.38	75.38
19.IV.2001	75.00	76.50	74.50	75.75	74.38	75.50
20.IV.2001	74.63	75.13	74.13	75.13	73.75	75.00
23.IV.2001	73.25	74.88	72.75	74.00	72.25	74.38
24.IV.2001	73.50	75.00	72.50	73.50	72.25	73.88
25.IV.2001	73.63	74.38	72.50	73.50	73.00	73.50
26.IV.2001	74.50	75.63	73.50	74.50	73.25	73.88
27.IV.2001	75.75	76.75	74.50	75.38	73.25	74.25
30.IV.2001	75.25	76.25	74.00	75.00	73.50	74.25

FLIRBs (Front-Loaded Interest Reduction Bonds) – облигации с първоначално намалени лихви.

IABs (Interest Arrears Bonds) – облигации за неплатени лихви.

DISCs (Discount Bonds) – облигации с отстъпка.

Забележка: Котировки при затваряне на борсите.

Източник: Reuters.

2 Външен сектор

2.1. ПЛАТЕЖЕН БАЛАНС

2.1.1А. ПЛАТЕЖЕН БАЛАНС ЗА 2001 г. В ЩАТСКИ ДОЛАРИ*

	(млн. щ. д.)			
	I	II	III	I трим.
А. Текуща сметка ¹	-2.9	-42.3	-115.8	-161.0
Стоки: кредит (FOB)	396.6	427.0	392.0	1215.6
Стоки: дебит (FOB)	-476.6	-473.4	-544.7	-1494.7
<i>Търговски баланс</i> ²	<i>-80.0</i>	<i>-46.4</i>	<i>-152.7</i>	<i>-279.0</i>
Услуги: кредит	286.9	134.4	139.0	560.4
Транспорт ³	44.4	45.3	44.8	134.5
Туризм ⁴	48.2	49.7	54.2	152.0
Други услуги	194.4	39.5	40.0	273.9
Услуги: дебит	-126.6	-137.6	-132.0	-396.1
Транспорт ³	-54.8	-52.1	-60.7	-167.6
Туризм ⁴	-35.6	-29.5	-34.8	-99.9
Други услуги	-36.2	-56.0	-36.4	-128.7
<i>Услуги, нето</i>	<i>160.4</i>	<i>-3.1</i>	<i>7.0</i>	<i>164.3</i>
<i>Стоки и нефакторни услуги, нето</i>	<i>80.4</i>	<i>-49.5</i>	<i>-145.6</i>	<i>-114.8</i>
Доход: кредит	56.7	34.8	30.7	122.2
Доход: дебит	-177.4	-42.6	-34.8	-254.7
<i>Доход, нето</i>	<i>-120.7</i>	<i>-7.8</i>	<i>-4.0</i>	<i>-132.5</i>
<i>Стоки, нефакторни услуги и доход, нето</i>	<i>-40.3</i>	<i>-57.4</i>	<i>-149.7</i>	<i>-247.3</i>
<i>Текущи трансфери, нето</i> ⁵	<i>37.4</i>	<i>15.1</i>	<i>33.8</i>	<i>86.3</i>
Текущи трансфери, кредит	45.0	24.1	47.9	117.0
Текущи трансфери, дебит	-7.6	-9.0	-14.0	-30.7
Б. Капиталова сметка ^{1,6}	0.0	0.0	0.0	0.0
Капиталови трансфери, нето	0.0	0.0	0.0	0.0
<i>Общо за групи А и Б</i>	<i>-2.9</i>	<i>-42.3</i>	<i>-115.8</i>	<i>-161.0</i>
В. Финансова сметка ^{1,6}	-82.3	19.1	-93.9	-157.1
Преки инвестиции в чужбина	0.0	-0.4	0.1	-0.3
Преки инвестиции в България ^{7,8}	59.1	42.5	41.4	143.0
Портфейлни инвестиции – активи	-50.4	-50.4	-3.2	-104.0
Акции	1.1	-7.5	1.3	-5.1
Облигации	-51.5	-42.9	-4.5	-98.9
Портфейлни инвестиции – пасиви	-9.0	-2.0	-10.7	-21.8
Акции	0.0	-1.2	1.2	0.0
Облигации	-9.0	-0.8	-11.9	-21.8
Други инвестиции – активи	-72.5	63.5	-138.2	-147.2
Търговски кредити, нето	0.0	0.0	0.0	0.0
Заеми	0.6	2.2	1.9	4.7
Търговски банки	0.0	0.0	-0.1	-0.1
Други сектори	0.5	2.2	2.1	4.9
Валута и депозити	-82.9	25.7	-147.6	-204.8
Търговски банки	-82.9	25.7	-147.6	-204.8
Други сектори ⁹	0.0	0.0	0.0	0.0
Други валутни депозити ¹⁰	28.7	17.0	15.8	61.6
Други активи	-18.9	18.6	-8.4	-8.7

(продължава)

(продължение)

(млн. щ. д.)

	I	II	III	I трим.
Други инвестиции – пасиви	-9.6	-34.2	16.8	-27.0
Търговски кредити, нето ¹¹	-0.2	0.0	-6.9	-7.1
Заеми	-1.1	-34.2	-82.8	-118.1
Държавно управление	0.0	-30.7	-86.8	-117.5
Търговски банки	-1.5	3.7	-0.7	1.5
Други сектори ⁸	0.5	-7.2	4.7	-2.1
Депозити на нерезиденти	-4.7	1.2	91.6	88.0
Други пасиви	-3.5	-1.2	14.9	10.2
Общо за групи А, Б и В	-85.2	-23.2	-209.7	-318.1
Г. Грешки и пропуски	-54.9	-0.8	136.7	81.0
ОБЩ БАЛАНС (групи А, Б, В и Г)	-140.2	-24.0	-73.0	-237.2
Д. Резерви и друго финансиране	140.2	24.0	73.0	237.2
Валутни резерви на БНБ ¹²	183.7	34.1	16.0	233.7
Ползвани кредити от МВФ, нето	-43.5	-10.1	57.0	3.4
Извънредно финансиране, нето ¹³	0.0	0.0	0.0	0.0
Изменения на валутните резерви на БНБ, дължащи се и на курсови разлики	186.8	48.6	145.2	380.5

* Аналитично представяне на платежния баланс в съответствие с петото издание на „Ръководство по платежен баланс“ на МВФ.

¹ Данните са предварителни.

² Данни от митнически декларации, получени от дирекция „Информационно-изчислителен център“ към „Информационно обслужване“ АД, обработени от БНБ по дата на оформяне на митническата декларация и допълнени с информация от НСИ. Данните са съгласувани с НСИ. Предварителни данни към 7 май 2001 г.

³ Оценка на БНБ.

⁴ Данни на МВР и оценка на Министерството на икономиката и БНБ.

⁵ Включително данни от Агенцията за чуждестранна помощ и Българския червен кръст.

⁶ Отрицателният знак (-) показва изтичане на капитал (нарастване на активи или намаление на пасиви).

⁷ Данни от фирми с чуждестранно участие, Агенцията за приватизация, отраслови министерства, НСИ, Централния депозитар и търговските банки. В статията „Преки инвестиции в България“ са включени и инвестициите на чуждестранни лица в недвижими имоти.

⁸ На базата на получените в БНБ отчети за задълженията по финансови кредити на местни лица към чужбина.

⁹ Данните са на БНБ.

¹⁰ Включва изменението на валутните депозити на домакинствата при местни банки. Данните са изчистени от курсови разлики. Отрицателният знак (-) показва намаление на депозитите, а положителният (+) – увеличение.

¹¹ На базата на получените в БНБ отчети за задълженията на местни лица към чужбина.

¹² Не се включват измененията на валутните резерви на БНБ, дължащи се на курсови разлики. Отрицателният знак (-) показва увеличение на валутните резерви, а положителният (+) – намаление.

¹³ Включва заеми, отпуснати в подкрепа на платежния баланс (вкл. от Европейския съюз, Световната банка и др.).

2.1.1Б. ПЛАТЕЖЕН БАЛАНС ЗА 2001 г. В ЛЕВОВЕ*

(млн. лв.)

	I	II	III	I трим.
А. Текуща сметка¹	-10.1	-88.5	-243.3	-341.9
Стоки: кредит (FOB)	854.4	898.9	839.1	2592.4
Стоки: дебит (FOB)	-1025.4	-996.9	-1165.2	-3187.6
<i>Търговски баланс²</i>	<i>-171.0</i>	<i>-98.0</i>	<i>-326.1</i>	<i>-595.1</i>
Услуги: кредит	601.2	284.8	299.9	1185.9
Транспорт ³	93.9	95.7	96.2	285.8
Туризм ⁴	100.4	105.4	116.5	322.3
Други услуги	406.9	83.7	87.1	577.7
Услуги: дебит	-267.2	-290.8	-284.4	-842.4
Транспорт ³	-117.0	-109.8	-130.1	-356.8
Туризм ⁴	-74.2	-62.6	-74.9	-211.7
Други услуги	-76.0	-118.4	-79.5	-273.9
<i>Услуги, нето</i>	<i>334.0</i>	<i>-6.0</i>	<i>15.4</i>	<i>343.5</i>
<i>Стоки и нефакторни услуги, нето</i>	<i>163.0</i>	<i>-104.0</i>	<i>-310.6</i>	<i>-251.7</i>
Доход: кредит	118.6	74.0	67.3	259.9
Доход: дебит	-370.1	-90.5	-75.0	-535.5
<i>Доход, нето</i>	<i>-251.5</i>	<i>-16.5</i>	<i>-7.6</i>	<i>-275.6</i>
<i>Стоки, нефакторни услуги и доход, нето</i>	<i>-88.5</i>	<i>-120.5</i>	<i>-318.3</i>	<i>-527.3</i>
<i>Текущи трансфери, нето⁵</i>	<i>78.4</i>	<i>32.0</i>	<i>75.0</i>	<i>185.4</i>
Текущи трансфери, кредит	94.5	49.9	105.4	249.8
Текущи трансфери, дебит	-16.0	-18.0	-30.4	-64.4
Б. Капиталова сметка^{1,6}	0.0	0.0	0.1	0.1
Капиталови трансфери, нето	0.0	0.0	0.1	0.1
<i>Общо за групи А и Б</i>	<i>-10.1</i>	<i>-88.5</i>	<i>-243.2</i>	<i>-341.8</i>
В. Финансова сметка^{1,6}	-171.7	41.5	-199.4	-329.5
Преки инвестиции в чужбина	0.1	-0.8	0.2	-0.6
Преки инвестиции в България ^{7,8}	123.1	90.3	89.1	302.4
Портфейлни инвестиции – активи	-105.1	-107.3	-11.9	-224.3
Акции	2.3	-16.2	-0.6	-14.5
Облигации	-107.4	-91.1	-11.3	-209.8
Портфейлни инвестиции – пасиви	-18.8	-4.3	-23.2	-46.3
Акции	0.0	-2.5	2.6	0.1
Облигации	-18.8	-1.8	-25.8	-46.3
Други инвестиции – активи	-151.1	135.5	-296.7	-312.3
Търговски кредити, нето	0.0	0.0	0.0	0.0
Заеми	1.2	4.8	4.3	10.2
Търговски банки	0.0	0.0	-0.3	-0.3
Други сектори	1.1	4.8	4.6	10.5
Валута и депозити	-172.7	54.6	-317.4	-435.6
Търговски банки	-172.7	54.6	-317.4	-435.6
Други сектори ⁹	0.0	0.0	0.0	0.0
Други валутни депозити ¹⁰	59.9	36.1	34.1	130.1
Други активи	-39.4	40.0	-17.6	-16.9
Други инвестиции – пасиви	-19.8	-71.9	43.2	-48.6
Търговски кредити, нето ¹¹	-0.4	0.0	-14.8	-15.3
Заеми	-2.3	-72.6	-178.2	-253.1
Държавно управление	0.0	-65.1	-186.7	-251.8
Търговски банки	-3.3	7.9	-1.5	3.1
Други сектори ⁸	1.0	-15.4	10.0	-4.4
Депозити на нерезиденти	-9.9	2.5	197.0	189.6
Други пасиви	-7.3	-1.8	39.3	30.2

(продължава)

(продължение)

(млн. лв.)

	I	II	III	I трим.
<i>Общо за групи А, Б и В</i>	-181.7	-47.0	-442.6	-671.3
Г. Грешки и пропуски	-110.4	-3.9	285.6	171.2
ОБЩ БАЛАНС (групи А, Б, В и Г)	-292.2	-50.9	-157.0	-500.1
Д. Резерви и друго финансиране	292.2	50.9	157.0	500.1
Валутни резерви на БНБ ¹²	382.8	72.3	34.4	489.5
Ползвани кредити от МВФ, нето	-90.7	-21.3	122.6	10.6
Извънредно финансиране, нето ¹³	0.0	0.0	0.0	0.0

* Аналитично представяне на платежния баланс в съответствие с петото издание на „Ръководство по платежен баланс“ на МВФ.

¹ Данните са предварителни.

² Данни от митнически декларации, получени от дирекция „Информационно-изчислителен център“ към „Информационно обслужване“ АД, обработени от БНБ по дата на оформяне на митническата декларация и допълнени с информация от НСИ. Данните са съгласувани с НСИ. Предварителни данни към 7 май 2001 г.

³ Оценка на БНБ.

⁴ Данни на МВР и оценка на Министерството на икономиката и БНБ.

⁵ Включително данни от Агенцията за чуждестранна помощ и Българския червен кръст.

⁶ Отрицателният знак (-) показва изтичане на капитал (нарастване на активи или намаление на пасиви).

⁷ Данни от фирми с чуждестранно участие, Агенцията за приватизация, отраслови министерства, НСИ, Централния депозитар и търговските банки. В статията „Преки инвестиции в България“ са включени и инвестициите на чуждестранни лица в недвижими имоти.

⁸ На базата на получените в БНБ отчети за задълженията по финансови кредити на местни лица към чужбина.

⁹ Данните са на БНБ.

¹⁰ Включва изменението на валутните депозити на домакинствата при местни банки. Данните са изчислени от курсови разлики. Отрицателният знак (-) показва намаление на депозитите, а положителният (+) – увеличение.

¹¹ На базата на получените в БНБ отчети за задълженията на местни лица към чужбина.

¹² Не се включват измененията на валутните резерви на БНБ, дължащи се на курсови разлики. Отрицателният знак (-) показва увеличение на валутните резерви, а положителният (+) – намаление.

¹³ Включва заеми, отпуснати в подкрепа на платежния баланс (вкл. от Европейския съюз, Световната банка и др.).

2.1.2.A. ПЛАТЕЖЕН БАЛАНС ЗА 2000 Г. В ЩАТСКИ ДОЛАРИ*

	I	II	III	IV	V	VI	II трим.	VII	VIII	IX	III трим.	X	XI	XII	IV трим.	Общо
А. Текуща сметка¹	-245.1	-100.7	-2.2	-348.0	-72.4	27.5	-80.0	-27.8	115.7	-26.8	61.1	-133.3	-65.4	-135.8	-334.5	-701.4
Стоки: кредит (FOB)	312.2	385.8	413.1	1111.0	373.5	442.4	1171.3	405.0	424.4	419.5	1248.8	424.7	462.7	393.7	1281.1	4812.3
Стоки: дебит (FOB)	-476.6	-493.0	-444.4	-1414.0	-480.1	-522.1	-1405.1	-503.4	-474.2	-507.2	-1484.9	-588.6	-551.7	-543.3	-1683.6	-5987.5
<i>Търговски баланс²</i>	-164.4	-107.2	-31.4	-303.0	-47.4	-79.8	-233.7	-98.5	-49.8	-87.7	-236.0	-163.9	-89.0	-149.6	-402.5	-1175.3
Услуги: кредит	123.0	125.0	153.2	401.1	161.8	226.5	504.4	299.4	322.2	205.3	826.8	146.7	143.6	151.9	442.3	2174.6
Транспорт ³	38.4	42.2	45.6	126.2	37.5	63.2	148.4	78.7	80.4	59.7	218.8	46.2	45.6	46.1	137.9	631.2
Туризм ⁴	48.8	51.9	57.3	158.0	46.4	80.5	126.6	253.4	189.5	114.4	493.7	58.3	48.8	62.0	169.1	1074.2
Други услуги	35.8	30.8	50.3	116.9	33.7	36.7	102.6	30.8	52.3	31.1	114.3	42.2	49.3	43.8	135.3	469.1
Услуги: дебит	-113.7	-118.5	-131.7	-363.9	-125.3	-139.3	-409.5	-144.4	-162.9	-155.4	-462.7	-142.6	-136.1	-154.2	-433.0	-1669.1
Транспорт ³	-55.3	-54.8	-54.0	-164.0	-49.9	-64.2	-173.3	-65.2	-67.7	-67.9	-200.8	-69.0	-63.6	-61.8	-194.3	-732.4
Туризм ⁴	-36.3	-30.9	-39.2	-106.4	-37.7	-43.8	-128.4	-53.2	-66.0	-59.8	-179.0	-45.7	-40.4	-38.0	-124.1	-538.0
Други услуги	-22.1	-32.8	-38.6	-93.5	-37.6	-33.8	-107.7	-26.0	-29.3	-27.7	-83.0	-28.0	-32.1	-54.5	-114.6	-398.8
<i>Услуги, нето</i>	9.3	6.5	21.5	37.2	-9.3	81.7	94.9	155.0	159.3	49.8	364.1	4.1	7.5	-2.4	9.3	505.4
<i>Стоки и нефакторни услуги, нето</i>	-155.1	-100.7	-9.9	-265.8	-56.6	-84.1	-138.8	-56.5	109.4	-37.9	128.0	-159.8	-81.5	-151.9	-393.2	-669.8
Доход: кредит	43.0	21.1	26.0	90.1	18.8	26.7	66.7	41.7	25.0	20.8	87.5	22.2	25.2	31.2	78.6	323.0
Доход: дебит	-150.9	-38.5	-36.9	-226.2	-43.0	-37.9	-93.6	-160.2	-40.9	-29.4	-230.4	-17.2	-31.5	-45.3	-94.0	-644.2
<i>Доход, нето</i>	-107.8	-17.3	-10.9	-136.1	6.1	-21.8	-26.9	-118.5	-15.8	-8.6	-142.9	5.0	-6.4	-14.0	-15.4	-321.2
<i>Стоки, нефакторни услуги и доход, нето</i>	-263.0	-118.0	-20.9	-401.9	-50.5	-105.9	-165.7	-62.0	93.6	-46.5	-14.9	-154.8	-87.9	-166.0	-408.6	-991.0
<i>Текущи трансфери, нето⁵</i>	17.9	17.3	18.7	53.9	15.5	36.7	85.7	34.2	22.1	19.7	76.0	21.5	22.5	30.2	74.1	289.7
Текущи трансфери: кредит	21.8	20.4	23.5	65.6	22.2	37.7	41.4	101.3	39.5	24.3	92.8	26.5	28.8	39.1	94.3	354.0
Текущи трансфери: дебит	-3.9	-3.1	-4.8	-11.8	-6.6	-4.2	-4.7	-15.6	-5.2	-4.6	-16.7	-5.0	-6.3	-8.9	-20.3	-64.3
Б. Капиталова сметка^{1,6}	12.0	0.0	0.0	12.0	13.0	0.0	13.0	0.0	0.0	0.0	0.0	0.0	0.0	0.0	0.0	24.9
Капиталови трансфери, нето	12.0	0.0	0.0	12.0	13.0	0.0	13.0	0.0	0.0	0.0	0.0	0.0	0.0	0.0	0.0	24.9
<i>Общо за групи А и Б</i>	-233.1	-100.7	-2.2	-336.0	-72.4	27.4	-67.0	-27.8	115.7	-26.8	61.1	-133.3	-65.4	-135.8	-334.6	-676.4
В. Финансова сметка^{1,6}	12.8	24.3	-53.9	-16.8	172.9	80.5	224.0	-107.1	-23.5	50.9	-79.7	432.4	146.9	176.5	755.8	883.2
Преки инвестиции в чужбина ⁷	-0.2	0.0	0.2	-0.1	0.0	-1.8	-1.8	4.8	0.4	-0.1	5.0	-1.1	0.0	-0.3	-1.4	1.8
Преки инвестиции в България ^{8,9}	64.9	36.7	24.9	126.5	55.7	49.9	159.3	130.8	43.1	47.9	221.9	336.9	80.7	76.2	493.8	1001.5
Порфейлни инвестиции – активи	-17.2	-5.3	-22.0	-44.4	7.6	-28.5	-56.3	19.1	-24.3	-9.6	-14.8	-15.6	73.3	-6.2	51.5	-63.9
Акции	0.5	0.1	0.1	0.6	0.3	-0.2	-0.1	-1.0	0.2	-0.8	-1.6	0.2	-0.2	-7.1	-7.1	-8.2
Облигации	-17.7	-5.3	-22.0	-45.1	7.3	-28.4	-56.2	20.0	-24.5	-8.7	-13.2	-15.8	73.6	0.9	58.7	-55.8
Порфейлни инвестиции – пасиви	2.4	-2.6	1.2	1.0	-0.2	-37.8	6.5	-31.5	13.6	-4.2	11.8	-69.5	-25.7	-0.8	-95.9	-114.7
Акции	0.4	0.3	-2.0	-1.3	1.2	4.7	5.8	-0.1	-0.1	0.3	0.2	-2.4	1.5	1.1	0.2	4.9
Облигации	1.9	-2.9	3.2	2.2	-1.4	-37.7	1.8	-37.3	13.7	-4.5	11.6	-67.1	-27.2	-1.8	-96.2	-119.6
Други инвестиции – активи	-36.0	-39.5	-41.4	-117.0	76.4	-22.3	107.3	-321.2	19.0	-25.4	-327.6	169.2	2.3	29.0	200.6	-136.7
Търговски кредити, нето	68.4	41.0	14.0	123.4	-0.6	0.1	-1.1	0.2	-0.1	-1.2	-1.1	0.0	0.2	-0.6	-0.3	120.8
Заеми	-0.8	-2.2	-1.1	-4.0	-1.8	-0.5	0.1	-2.3	0.1	-1.2	0.0	-0.2	0.0	0.0	0.0	-7.4
Търговски банки	-0.8	-2.2	-1.1	-4.0	-1.8	-0.5	0.1	-2.3	0.1	-1.2	0.0	-0.2	0.2	0.0	0.0	-7.5
Други сектори	0.0	0.0	0.0	0.0	0.0	0.0	0.0	0.0	0.0	0.0	0.0	0.0	0.0	0.0	0.0	0.0

(продължава)

(млн. щ. д.)

(продължение)

	I	II	III	I трим.	IV	V	VI	II трим.	VII	VIII	IX	III трим.	X	XI	XII	IV трим.	Общо
Валута и депозити	-101.3	-85.7	-67.2	-254.1	69.9	-35.6	43.8	78.1	-316.9	-5.6	-44.0	-366.5	147.1	-24.5	-15.6	107.0	-435.5
Търговски банки	-122.3	-85.7	-67.2	-275.1	66.2	-35.9	23.4	53.8	-316.2	-11.3	-44.3	-371.8	146.5	-24.5	-15.4	106.6	-486.7
Други сектори ¹⁰	21.0	0.0	0.0	21.0	3.6	0.4	20.3	24.3	-0.7	5.7	0.3	5.3	0.6	0.1	-0.2	0.5	51.1
Други валутни депозити ¹¹	15.2	7.3	9.0	31.6	7.7	13.1	9.1	30.0	14.7	22.7	14.6	52.0	18.0	25.1	38.7	81.8	195.3
Други активи	-17.5	0.0	3.9	-13.7	1.2	1.3	0.1	2.6	-19.3	3.1	5.3	-10.9	4.3	1.3	6.5	12.1	-9.9
Други инвестиции – пасиви	-1.0	34.9	-16.8	17.1	33.4	5.5	8.1	47.0	45.7	-64.0	42.2	24.0	12.4	16.2	78.6	107.2	195.3
Търговски кредити, нето ¹²	0.0	0.0	0.0	0.0	17.6	15.6	9.6	42.7	0.0	-14.1	-7.0	-21.1	5.2	1.3	1.3	7.9	29.4
Заеми	-7.4	15.2	-33.9	-26.1	18.1	2.7	16.0	36.8	19.9	-49.7	-38.4	-68.2	34.1	40.7	41.1	115.9	58.4
Държавно управление	0.0	-31.4	-58.3	-89.7	0.0	-34.9	-2.4	-37.3	0.0	-31.0	-54.7	-85.8	0.0	-1.0	-2.5	-3.5	-216.2
Търговски банки	2.0	1.1	1.1	4.2	1.0	7.5	1.9	10.4	-1.0	-2.1	2.7	-0.4	3.0	6.3	14.0	23.3	37.6
Други сектори ⁹	-9.4	45.5	23.3	59.4	17.1	30.1	16.5	63.7	20.9	-16.6	13.6	17.9	31.1	35.4	29.5	96.1	237.1
Депозити на нерезиденти	4.9	8.0	8.2	21.1	11.8	3.2	-12.8	2.1	48.1	-3.8	66.7	111.1	-48.8	-42.7	30.3	-61.2	73.1
Други пасиви	1.5	11.8	8.8	22.1	-14.0	-15.9	-4.6	-34.6	-22.3	3.6	21.0	2.3	21.8	16.9	5.9	44.6	34.4
<i>Общо за групи А, Б и В</i>	-220.3	-76.4	-56.1	-352.8	150.9	-101.9	108.0	157.0	-134.9	92.2	24.1	-18.6	299.1	81.5	40.6	421.2	206.8
Г. Грешки и пропуски	65.9	55.5	36.8	158.2	-31.2	32.9	-15.6	-13.9	7.8	-91.8	-0.4	-84.4	20.2	-96.2	-53.4	-129.4	-69.5
ОБЩ БАЛАНС (групи А, Б, В и Г)	-154.4	-20.9	-19.3	-194.6	119.7	-69.0	92.4	143.1	-127.1	0.4	23.6	-103.1	319.4	-14.8	-12.8	291.8	137.3
Д. Резерви и друго финансиране	154.4	20.9	19.3	194.6	-119.7	69.0	-92.4	-143.1	127.1	-0.4	-23.6	103.1	-319.4	14.8	12.8	-291.8	-137.3
Валутни резерви на БНБ ¹³	173.4	20.9	19.3	213.6	-163.4	55.6	-162.0	-269.8	154.7	-51.2	-143.5	-40.0	-263.9	-42.3	-6.6	-312.9	-409.2
Ползвани кредити от МВФ, нето	-19.0	0.0	0.0	-19.0	43.7	0.0	69.6	113.3	-27.7	0.0	67.7	40.0	-55.4	57.1	0.0	1.7	135.9
Извънредно финансиране, нето ¹⁴	0.0	0.0	0.0	0.0	0.0	13.5	0.0	13.5	0.0	50.9	52.2	103.1	0.0	0.0	19.4	19.4	136.0

* Аналитично представяне на платежния баланс в съответствие с петото издание на „Ръководство по платежен баланс“ на МВФ.

¹ Данните са предварителни.

² Данни от митнически декларации, получени от дирекция „Информационно-изчислителен център“ към „Информационно обслужване“ АД, обработени от БНБ по дата на оформяне на митническата декларация и допълнени с информация от НСИ. Данните са съгласувани с НСИ. Предварителни данни към 22 март 2001 г.

³ Оценка на БНБ.

⁴ Данни на МВР и оценка на Министерството на икономиката и БНБ.

⁵ Включително данни от Агенцията за чуждестранна помощ и Българския червен кръст.

⁶ Отрицателният знак (-) показва изтичане на капитал (нарастване на активи или намаление на пасиви).

⁷ Данните ще бъдат ревизирани с резултатите от проучване, което ще бъде проведено през 2001 г.

⁸ Данни от фирми с чуждестранно участие, Агенцията за приватизация, отраслови министерства, НСИ, Централния депозитар и търговските банки. В статията „Прехи инвестиции в България“ са включени и инвестициите на чуждестранни лица в недвижими имоти.

⁹ На базата на получените в БНБ отчети за задълженията по финансови кредити на местни лица към чужбина.

¹⁰ За периода януари – юни 2000 г. са използвани данни на Банката за международни разплащания (BIS). За периода юли – декември 2000 г. данните са на БНБ.

¹¹ Включва изменението на валутните депозити на домакинствата при местни банки. Данните са изчислени от курсови разлики. Отрицателният знак (-) показва намаление на депозитите, а положителният (+) – увеличение.

¹² На базата на получените в БНБ отчети за задълженията на местни лица към чужбина.

¹³ Не се включват измененията на валутните резерви на БНБ, дължащи се на курсови разлики. Отрицателният знак (-) показва увеличение на валутните резерви, а положителният (+) – намаление.

¹⁴ Включва заеми, отпуснати в подкрепа на платежния баланс (вкл. от Европейския съюз, Световната банка и др.).

Изменения на валутните резерви на БНБ, дължащи се и на курсови разлики

243.0	42.3	61.7	347.1	-30.9	-4.7	-234.9	-270.6	245.4	44.6	-103.8	186.1	-153.8	-214.6	-501.2	-238.6
-------	------	------	-------	-------	------	--------	--------	-------	------	--------	-------	--------	--------	--------	--------

2.1.2Б. ПЛАТЕЖЕН БАЛАНС ЗА 2000 Г. В. ЛЕВОВЕ*

	I	II	III	I трим.	IV	V	VI	II трим.	VII	VIII	IX	III трим.	X	XI	XII	IV трим.	Общо
А. Текуща сметка¹	-473.4	-195.0	-2.7	-671.2	-66.5	-154.9	48.4	-173.0	-54.9	257.4	-49.3	153.2	-303.6	-150.7	-338.8	-793.2	-1484.2
Стоки: кредит (FOB)	606.4	747.7	824.7	2178.7	724.9	806.5	928.7	2460.1	836.5	901.5	928.8	2666.8	980.1	1060.9	901.1	2942.0	10247.7
Стоки: дебит (FOB)	-924.0	-956.0	-887.8	-2767.7	-821.2	-1035.5	-1097.2	-2953.8	-1040.1	-1007.6	-1120.6	-3168.3	-1357.6	-1265.3	-1237.6	-3860.6	-12750.4
<i>Търговски баланс²</i>	-317.6	-208.3	-63.1	-589.0	-96.3	-229.0	-168.5	-493.8	-203.5	-106.1	-191.8	-501.5	-377.6	-204.5	-336.5	-918.5	-2502.8
Услуги: кредит	237.5	246.4	310.0	793.9	239.5	349.4	467.8	1056.7	622.9	696.0	459.7	1778.5	336.5	328.5	332.6	997.5	4626.6
Туризм ³	74.2	82.7	91.8	248.8	77.0	102.9	131.2	311.1	163.5	173.0	133.4	470.0	106.2	104.3	102.7	313.2	1343.0
Туризм ⁴	94.2	102.4	116.2	312.7	95.9	173.8	260.9	530.5	395.2	409.7	257.0	1061.9	133.4	111.5	135.2	380.0	2285.1
Други услуги	69.0	61.3	102.0	232.4	66.6	72.7	75.8	215.1	64.2	113.3	69.2	246.6	96.9	112.7	94.7	304.4	998.5
Услуги: дебит	-219.8	-233.7	-266.0	-719.4	-258.1	-300.7	-300.5	-859.3	-299.9	-350.8	-347.0	-997.7	-327.6	-311.1	-340.7	-979.4	-3555.8
Транспорт ³	-107.1	-106.8	-108.3	-322.2	-102.3	-127.7	-134.1	-364.0	-135.0	-144.9	-150.8	-430.7	-158.8	-145.6	-139.2	-443.6	-1560.5
Туризм ⁴	-70.0	-61.6	-79.5	-211.1	-78.0	-94.6	-96.6	-269.3	-110.8	-142.7	-134.3	-387.8	-104.5	-92.4	-82.9	-279.8	-1148.0
Други услуги	-42.7	-65.3	-78.2	-186.1	-77.8	-78.4	-69.8	-226.0	-54.1	-63.3	-61.8	-179.2	-64.3	-73.1	-118.5	-256.0	-847.3
Услуги, нето	17.7	12.7	44.1	74.5	-18.6	48.6	167.3	197.4	322.9	345.1	112.7	780.8	8.9	17.4	-8.1	18.2	1070.8
<i>Стоки и нефакторни услуги, нето</i>	-299.9	-195.6	-19.0	-514.6	-114.9	-180.3	-1.1	-296.4	119.4	239.0	-79.1	279.3	-368.7	-187.1	-344.6	-900.3	-1432.0
Доход: кредит	83.0	42.6	53.4	179.0	42.5	46.1	51.0	139.6	87.8	59.0	51.8	198.6	53.7	57.3	39.1	150.1	667.3
Доход: дебит	-291.1	-76.5	-74.9	-442.5	-26.2	-92.9	-78.1	-197.2	-333.4	-88.5	-66.0	-487.8	-39.6	-72.1	-98.8	-210.5	-1337.9
<i>Доход, нето</i>	-208.0	-33.9	-21.5	-263.5	16.3	-46.8	-27.1	-57.6	-245.6	-29.5	-14.1	-289.2	14.1	-14.8	-59.7	-60.4	-670.7
<i>Стоки, нефакторни услуги и доход, нето</i>	-508.0	-229.5	-40.6	-778.1	-98.6	-227.1	-28.2	-353.9	-126.2	209.6	-93.2	-9.9	-354.6	-201.9	-404.3	-960.8	-2102.6
<i>Текущи трансфери, нето⁵</i>	34.6	34.5	37.8	106.9	32.1	72.2	76.6	180.9	71.3	47.8	43.9	163.0	50.9	51.2	65.4	167.5	618.4
Текущи трансфери, кредит	42.1	40.6	47.6	130.2	45.8	81.4	86.3	213.5	82.1	62.8	54.0	198.9	62.5	65.5	84.7	212.7	755.3
Текущи трансфери, дебит	-7.5	-6.1	-9.7	-23.3	-13.7	-9.2	-9.7	-32.6	-10.9	-15.0	-10.0	-35.9	-11.6	-14.3	-19.3	-45.2	-136.9
Б. Капиталова сметка^{1,6}	22.9	0.0	0.0	22.9	26.9	0.0	0.0	26.9	0.0	0.0	0.0	0.0	0.0	0.0	0.0	0.0	49.8
Капиталови трансфери, нето	22.9	0.0	0.0	22.9	26.9	0.0	0.0	26.9	0.0	0.0	0.0	0.0	0.0	0.0	0.0	0.0	49.8
<i>Общо за групи А и Б</i>	-450.5	-195.0	-2.7	-648.3	-39.6	-154.9	48.4	-146.1	-54.9	257.4	-49.3	153.2	-303.6	-150.7	-338.8	-793.2	-1434.5
В. Финансова сметка^{1,6}	24.2	47.3	-110.3	-38.7	355.0	-63.7	164.6	455.9	-222.3	-49.8	111.9	-160.2	985.3	330.1	390.7	1706.1	1963.1
Преки инвестиции в чужбина ⁷	-0.4	0.0	0.3	-0.1	0.0	0.0	-3.6	-3.7	9.9	0.9	-0.3	10.5	-2.5	0.0	-0.7	-3.2	3.5
Преки инвестиции в България ^{8,9}	125.7	72.3	49.7	247.8	114.9	115.5	101.0	331.5	272.2	93.4	107.8	473.4	747.7	184.4	173.0	1105.2	2157.9
Порфейлни инвестиции – активи	-34.2	-10.7	-45.2	-90.2	13.6	-60.6	-71.5	-118.5	37.6	-55.0	-22.6	-40.0	-23.0	169.5	-8.1	138.4	-110.3
Акции	0.0	-0.2	-0.5	-0.7	-1.4	0.6	0.6	-0.1	-3.4	-1.1	-2.6	-7.1	-1.4	0.9	-11.8	-12.3	-20.2
Облигации	-34.2	-10.5	-44.7	-89.4	15.0	-61.2	-72.1	-118.4	41.0	-53.9	-20.0	-32.9	-21.5	168.5	3.7	150.7	-90.0
Порфейлни инвестиции – пасиви	4.5	-5.5	2.4	1.4	-0.3	-81.7	13.3	-68.7	28.3	5.1	-9.3	24.0	-161.3	-58.7	-1.7	-221.7	-264.9
Акции	0.9	0.2	-4.0	-2.9	2.5	-0.3	9.6	11.9	-0.2	-0.1	0.7	0.4	-5.4	3.5	2.3	0.4	9.7
Облигации	3.6	-5.7	6.5	4.4	-2.8	-81.4	3.7	-80.6	28.5	5.2	-10.0	23.7	-155.9	-62.2	-4.0	-222.1	-274.6
Други инвестиции – активи	-70.5	-78.8	-84.5	-233.8	154.6	-47.3	110.4	217.6	-669.5	39.8	-60.2	-689.9	385.8	6.4	65.4	457.6	-248.5
Търговски кредити, нето	132.0	81.5	28.3	241.9	-1.3	-1.2	0.1	-2.4	0.4	-0.1	-2.7	-2.5	0.1	0.5	-1.2	-0.6	236.3
Заеми	-1.6	-4.3	-2.1	-8.0	-3.8	-1.1	0.1	-4.8	0.2	-2.6	0.0	-2.4	-0.4	0.4	0.0	0.0	-15.3
Търговски банки	-1.6	-4.3	-2.1	-8.0	-3.8	-1.1	0.1	-4.8	0.2	-2.6	0.0	-2.4	-0.4	0.4	0.0	0.0	-15.3
Други сектори	0.0	0.0	0.0	0.0	0.0	0.0	0.0	0.0	0.0	0.0	0.0	0.0	0.0	0.0	0.0	0.0	0.0

(продължава)

(млн. лв.)

	I	II	III	I трим.	IV	V	VI	II трим.	VII	VIII	IX	III трим.	X	XI	XII	IV трим.	Общо
Валута и депозити	-196.2	-170.5	-136.7	-503.4	143.4	-76.3	90.7	157.8	-660.2	-12.7	-101.7	-774.6	335.9	-55.5	-33.3	247.1	-873.0
Търговски банки	-236.7	-170.5	-136.7	-543.9	135.8	-77.1	48.9	107.7	-658.7	-25.1	-99.7	-783.5	334.5	-55.7	-32.9	245.9	-973.7
Други сектори ¹⁰	40.5	0.0	0.0	40.5	7.5	0.8	41.9	50.2	-1.5	12.4	-2.0	8.8	1.4	0.2	-0.4	1.2	100.7
Други валутни депозити ¹¹	29.3	14.6	18.2	62.2	16.0	28.4	18.8	63.2	30.7	49.2	32.7	112.6	41.1	57.3	84.4	182.8	420.8
Други активи	-34.1	-0.2	7.8	-26.5	0.3	3.0	0.5	3.8	-40.6	6.1	11.5	-23.0	9.1	3.6	15.6	28.3	-17.3
Други инвестиции – пасиви	-0.8	70.0	-33.0	36.2	72.2	10.4	15.0	97.6	99.2	-134.0	96.6	61.8	38.6	28.5	162.7	229.8	425.4
Търговски кредити, нето ¹²	0.0	0.0	0.0	0.0	36.3	33.6	19.7	89.6	0.0	-30.6	-15.7	-46.3	12.0	3.0	2.9	17.8	61.2
Заеми	-14.2	30.2	-68.7	-52.7	37.4	5.8	32.9	76.1	41.5	-107.5	-86.4	-152.4	78.1	92.9	89.9	260.9	131.8
Държавно управление	0.0	-62.4	-118.3	-180.6	0.0	-75.4	-4.9	-80.4	0.0	-67.2	-123.0	-190.1	0.0	-2.3	-5.4	-7.7	-458.8
Търговски банки	3.9	2.1	2.3	8.3	2.1	16.3	3.8	22.2	-2.1	-4.6	6.1	-0.5	6.9	14.3	30.9	52.1	82.1
Други сектори ⁹	-18.1	90.5	47.2	119.6	35.4	64.9	34.0	134.3	43.6	-35.8	30.5	38.2	71.2	80.9	64.4	216.5	508.6
Депозити на нерезиденти	9.5	15.8	16.7	42.1	24.5	6.8	-26.5	4.8	100.2	-8.1	149.9	242.0	-111.5	-97.7	66.0	-143.2	145.8
Други пасиви	4.0	23.9	18.9	46.8	-26.1	-35.8	-11.1	-72.9	-42.6	12.3	48.8	18.5	60.0	30.2	4.0	94.2	86.6
<i>Общо за групи А, Б и В</i>	-426.3	-147.7	-113.0	-687.0	315.3	-218.6	213.0	309.8	-277.2	207.6	62.6	-7.0	681.7	179.3	51.9	912.8	528.6
Г. Грешки и пропуски	128.4	106.1	74.0	308.4	-67.7	69.5	-22.7	-20.9	12.8	-206.8	-9.6	-203.6	48.8	-213.1	-79.7	-244.0	-160.1
ОБЩ БАЛАНС (групи А, Б, В и Г)	-297.9	-41.6	-39.1	-378.6	247.6	-149.0	190.3	288.9	-264.5	0.8	53.0	-210.6	730.4	-33.8	-27.8	668.9	368.5
Д. Резерви и друго финансиране	297.9	41.6	39.1	378.6	-247.6	149.0	-190.3	-288.9	264.5	-0.8	-53.0	210.6	-730.4	33.8	27.8	-668.9	-368.5
Валутни резерви на БНБ ¹³	334.6	41.6	39.1	415.3	-337.9	120.0	-333.7	-551.7	322.0	-110.8	-322.4	-111.2	-603.6	-96.7	-14.5	-714.8	-962.4
Ползвани кредити от МВФ, нето	-36.7	0.0	0.0	-36.7	90.3	0.0	143.4	233.7	-57.6	0.0	152.0	94.4	-126.8	130.5	0.0	3.6	295.1
Извънредно финансиране, нето ¹⁴	0.0	0.0	0.0	0.0	0.0	29.0	0.0	29.0	0.0	110.1	117.4	227.4	0.0	0.0	42.3	42.3	298.8

* Аналитично представяне на платежния баланс в съответствие с петото издание на „Ръководство по платежен баланс“ на МВФ.

¹ Данните са предварителни.

² Данни от митнически декларации, получени от дирекция „Информационно-изчислителен център“ към „Информационно обслужване“ АД, обработени от БНБ по дата на оформяне на митническата декларация и допълнени с информация от НСИ. Предварителни данни към 22 март 2001 г.

³ Оценка на БНБ.

⁴ Данни на МВР и оценка на Министерството на икономиката и БНБ.

⁵ Включително данни от Агенцията за чуждестранна помощ и Българския червен кръст.

⁶ Отрицателният знак (-) показва изтичане на капитал (нарастване на активи или намаляване на пасиви).

⁷ Данните ще бъдат ревизирани с резултатите от проучване, което ще бъде проведено през 2001 г.

⁸ Данни от фирми с чуждестранно участие, Агенцията за приватизация, отраслови министерства, НСИ, Централния депозитар и търговските банки. В статията „Прехи инвестиции в България“ са включени и инвестициите на чуждестранни лица в недвижими имоти.

⁹ На базата на получените в БНБ отчети за задълженията по финансови кредити на местни лица към чужбина.

¹⁰ За периода януари – юни 2000 г. са използвани данни на Банката за международни разплащания (BIS). За периода юли – декември 2000 г. данните са на БНБ.

¹¹ Включва изменението на валутните депозити на домакинствата при местни банки. Данните са изчислени от курсови разлики. Отрицателният знак (-) показва намаляване на депозитите, а положителният (+) – увеличение.

¹² На базата на получените в БНБ отчети за задълженията на местни лица към чужбина.

¹³ Не се включват измененията на валутните резерви на БНБ, дължащи се на курсови разлики. Отрицателният знак (-) показва увеличение на валутните резерви, а положителният (+) – намаляване.

¹⁴ Включва заеми, отпуснати в подкрепа на платежния баланс (вкл. от Европейския съюз, Световната банка и др.).

2.2. ИЗНОС И ВНОС

2.2.1. ИЗНОС. НАЧИН НА ИЗПОЛЗВАНЕ, 2001 г.

(млн. ш. д.)

Групи стоки	I	II	III	Общо
Потребителски стоки	122.3	132.6	141.9	396.8
Храни	10.3	12.5	15.9	38.6
Цигари	1.1	1.5	1.5	4.1
Напитки	4.4	4.5	5.0	13.9
Дрехи и обувки	77.0	83.2	87.2	247.4
Лекарства и козметика	11.5	12.5	14.0	38.0
Мебели и дом. обзавеждане	9.4	9.5	9.6	28.4
Други	8.8	8.9	8.7	26.4
Суровини и материали	172.0	176.8	143.7	492.5
Чугун, желязо и стомана	22.6	26.2	21.4	70.2
Цветни метали	41.3	45.7	34.8	121.9
Химически продукти	18.4	16.4	12.0	46.8
Пластмаси, каучук	11.8	12.0	11.9	35.6
Торове	15.2	11.8	4.6	31.7
Текстилни материали	15.2	14.1	13.6	42.9
Суровини за производство на храни	5.8	8.0	5.8	19.6
Дървен материал и хартия, картон	11.1	11.6	9.9	32.5
Цимент	2.7	1.7	1.0	5.4
Тютюн	3.7	2.2	2.0	7.9
Други	24.2	27.2	26.7	78.0
Инвестиционни стоки	45.8	45.2	53.0	144.0
Машини, уреди и апарати	18.8	19.3	18.9	57.0
Електрически машини	4.0	5.5	6.7	16.2
Транспортни средства	5.8	1.6	2.9	10.3
Резервни части и оборудване	7.5	9.6	15.1	32.2
Други	9.6	9.3	9.5	28.4
Общо неенергийни стоки	340.1	354.7	338.6	1033.3
Енергийни ресурси	56.5	72.3	53.4	182.3
Петролни продукти	28.9	46.1	41.3	116.3
Други	27.6	26.2	12.1	65.9
ОБЩО ИЗНОС (FOB)	396.6	427.0	392.0	1215.6

Източник: Данни от митнически декларации, получени от дирекция „Информационно-изчислителен център“ към „Информационно обслужване“ АД, допълнени с данни от НСИ и обработени от БНБ по дата на митническата декларация. Данните са съгласувани с НСИ. Предварителни данни към 7 май 2001 г.

2.2.2. ИЗНОС. НАЧИН НА ИЗПОЛЗВАНЕ, 2000 Г.

(млн. щ. д.)

Групи стоки	I	II	III	I трим.	IV	V	VI	II трим.	VII	VIII	IX	III трим.	X	XI	XII	IV трим.	Общо
Потребителски стоки	95.5	123.2	124.5	343.3	105.3	104.6	133.4	343.3	129.3	125.8	120.1	375.2	128.2	125.6	121.5	375.3	1437.1
Храни	6.4	12.8	12.1	31.3	13.7	11.6	15.4	40.6	12.0	12.8	13.9	38.7	15.9	15.5	14.6	46.0	156.6
Цигари	0.9	3.0	4.0	7.9	1.6	3.3	2.2	7.2	1.3	2.1	1.9	5.2	5.5	4.2	2.3	12.0	32.3
Напитки	4.5	5.6	7.9	18.0	6.3	7.4	6.2	19.9	6.2	6.6	5.9	18.7	6.8	6.2	6.1	19.1	75.7
Дрехи и обувки	56.9	66.9	65.0	188.8	52.8	54.6	74.4	181.8	80.5	74.6	67.5	222.6	65.2	63.9	66.9	196.0	789.2
Лекарства и козметика	12.2	17.2	16.0	45.4	14.0	11.5	13.6	39.0	10.7	11.8	12.9	35.4	16.0	15.4	12.8	44.2	164.0
Мебели и дом. обзавеждане	6.7	8.5	9.8	25.0	8.3	8.4	9.1	25.9	9.7	8.9	8.8	27.5	9.3	9.4	7.6	26.3	104.6
Други	7.9	9.2	9.7	26.9	8.6	7.7	12.6	28.9	8.9	9.1	9.1	27.1	9.5	10.9	11.2	31.6	114.6
Суровини и материали	140.9	172.9	190.5	504.3	163.6	161.8	187.6	513.0	176.7	190.2	195.8	562.7	175.6	194.3	173.3	543.2	2123.2
Чугун, желязо и стомана	31.8	29.4	38.9	100.1	34.8	34.2	35.8	104.7	32.6	31.3	23.8	87.7	33.3	33.3	26.7	93.3	385.8
Цветни метали	35.8	44.1	42.7	122.6	38.5	41.0	45.3	124.9	31.8	42.9	41.6	116.3	29.6	43.5	48.6	121.7	485.5
Химически продукти	14.2	13.8	22.1	50.2	15.6	16.1	16.8	48.5	16.3	15.5	19.2	51.0	17.0	17.7	14.4	49.1	198.6
Пластмаси, каучук	8.6	13.7	17.0	39.2	9.6	10.0	9.0	28.6	7.7	10.5	11.4	29.6	10.3	10.5	7.7	28.5	126.0
Торове	5.2	7.7	3.4	16.2	5.2	3.1	10.6	18.9	5.3	14.7	14.1	34.1	5.5	5.7	14.3	25.5	94.7
Текстилни материали	8.9	9.8	9.7	28.4	10.2	11.7	13.9	35.8	14.3	11.8	13.1	39.3	13.7	14.9	11.9	40.6	144.1
Суровини за производство на храни	3.6	7.9	5.1	16.6	6.5	5.2	7.0	18.6	23.0	18.9	17.4	59.3	14.9	15.0	7.8	37.6	132.1
Дървен материал и хартия, картон	8.8	11.3	12.1	32.2	10.4	9.4	11.9	31.7	12.4	11.8	12.8	37.0	11.9	11.7	10.4	34.0	135.0
Цимент	3.1	3.1	2.9	9.1	2.8	2.7	4.6	10.2	2.5	3.0	3.7	9.1	0.4	3.0	1.5	4.9	33.3
Тютюн	2.2	6.5	2.3	10.9	3.5	1.1	2.0	6.6	1.2	2.7	2.9	6.8	8.4	10.1	2.5	20.9	45.2
Други	18.6	25.6	34.3	78.6	26.6	27.4	30.7	84.6	29.5	27.1	35.9	92.5	30.7	28.9	27.5	87.2	342.9
Инвестиционни стоки	37.5	44.1	55.6	137.3	48.7	48.0	48.6	145.3	43.9	44.6	43.8	132.3	45.8	49.0	42.0	136.8	551.7
Машини, уреди и апарати	13.4	18.2	21.5	53.0	18.4	17.7	18.8	55.0	17.9	18.0	18.5	54.4	18.3	18.6	16.1	53.0	215.3
Електрически машини	3.5	4.9	6.4	14.9	6.7	4.3	4.6	15.5	4.8	5.6	4.9	15.4	5.3	5.5	5.4	16.2	62.0
Транспортни средства	6.5	2.0	1.9	10.4	1.9	1.4	1.4	4.7	0.9	1.1	2.0	4.0	1.3	1.1	1.0	3.5	22.6
Резервни части и оборудване	7.1	8.8	10.3	26.2	9.1	11.6	10.0	30.7	8.8	8.6	7.9	25.3	8.8	10.1	8.4	27.3	109.5
Други	7.0	10.3	15.5	32.7	12.7	12.9	13.8	39.4	11.5	11.3	10.6	33.3	12.0	13.6	11.1	36.8	142.2
Общо неенергийни стоки	273.9	340.2	370.6	984.8	317.6	314.4	369.7	1001.7	349.9	360.6	359.7	1070.2	349.6	369.0	336.8	1055.3	4111.9
Енергийни ресурси	38.3	45.5	42.4	126.3	37.8	59.2	72.7	169.7	55.0	63.8	59.8	178.6	75.1	93.7	57.0	225.8	700.4
Петролни продукти	28.7	35.9	31.0	95.6	28.3	51.3	62.6	142.2	49.7	47.0	43.3	140.0	54.9	75.1	29.0	159.1	536.9
Други	9.6	9.7	11.4	30.7	9.5	7.9	10.1	27.5	5.3	16.8	16.5	38.6	20.2	18.6	27.9	66.7	163.5
ОБЩО ИЗНОС (FOB)	312.2	385.8	413.1	1111.0	355.5	373.5	442.4	1171.3	405.0	424.4	419.5	1248.8	424.7	462.7	393.7	1281.1	4812.3

Източник: Данни от митнически декларации, получени от дирекция „Информационно-изчислителен център“ към „Информационно обслужване“ АД, обработени от БНБ по дата на оформяне на митническата декларация, и допълнени с информация от НСИ. Данните са съгласувани с НСИ. Предварителни данни към 20 март 2001 г.

2.2.3. ВНОС. НАЧИН НА ИЗПОЛЗВАНЕ, 2001 г.

(млн. щ. д.)

Групи стоки	I	II	III	Общо
Потребителски стоки	86.3	92.8	99.9	279.0
Храни, напитки и цигари	16.1	16.8	17.2	50.1
Мебели и дом. обзавеждане	12.3	12.4	14.8	39.5
Лекарства и козметика	16.3	19.4	22.0	57.7
Дрехи и обувки	18.9	20.8	21.4	61.2
Автомобили	11.7	10.6	11.4	33.6
Други	11.0	12.8	13.0	36.9
Суровини и материали	183.1	173.7	204.5	561.3
Руди	21.2	3.5	18.7	43.3
Чугун, желязо и стомана	11.1	9.3	12.4	32.7
Цветни метали	5.6	7.6	7.4	20.6
Текстилни материали	55.5	50.2	52.5	158.1
Дървен материал и хартия, картон	12.2	13.1	14.3	39.5
Химически продукти	12.2	16.3	23.0	51.6
Пластмаси, каучук	18.1	20.0	22.4	60.5
Суровини за производство на храни	9.2	13.2	14.0	36.3
Кожи	5.4	5.5	5.4	16.2
Тютюн	2.6	3.1	2.9	8.7
Други	30.2	32.0	31.5	93.7
Инвестиционни стоки	107.4	110.8	140.2	358.4
Машини, уреди и апарати	43.1	38.3	47.8	129.3
Електрически машини	13.7	20.0	24.8	58.6
Транспортни средства	21.5	19.6	21.8	63.0
Резервни части и оборудване	17.1	19.5	22.8	59.5
Други	11.9	13.3	22.9	48.1
Общо неенергийни стоки	376.8	377.3	444.5	1198.7
Енергийни ресурси	139.6	135.7	146.3	421.6
<i>Горива</i>	<i>128.3</i>	<i>125.0</i>	<i>136.9</i>	<i>390.2</i>
Суров петрол и природен газ	119.5	115.2	114.5	349.1
Въглища	5.7	6.6	16.8	29.1
Други горива	3.2	3.2	5.6	12.0
<i>Други</i>	<i>11.3</i>	<i>10.7</i>	<i>9.4</i>	<i>31.4</i>
Масла	11.3	10.7	9.4	31.4
ОБЩО ВНОС (CIF)	516.4	513.1	590.8	1620.3

Източник: Данни от митнически декларации, получени от дирекция „Информационно-изчислителен център“ към „Информационно обслужване“ АД, допълнени с данни от НСИ и обработени от БНБ по дата на митническата декларация. Данните са съгласувани с НСИ. Предварителни данни към 7 май 2001 г.

2.2.4. ВНОС. НАЧИН НА ИЗПОЛЗВАНЕ, 2000 г.

(млн. щ. д.)

Групи стоки	I	II	III	I трим.	IV	V	VI	II трим.	VII	VIII	IX	III трим.	X	XI	XII	IV трим.	Общо
Потребителски стоки	66.3	83.2	88.3	237.7	85.5	83.6	81.1	250.1	78.9	72.3	74.1	225.3	90.5	95.6	94.7	280.8	993.9
Храни, напитки и цигари	13.4	15.3	15.9	44.6	14.0	12.9	13.1	40.0	11.9	14.6	14.5	40.9	16.6	16.0	16.6	49.2	174.7
Мебели и дом. обзавеждане	9.1	11.2	11.6	31.9	10.5	11.0	10.9	32.4	11.3	11.4	11.7	34.5	15.2	16.6	17.8	49.7	148.5
Лекарства и козметика	13.3	18.8	21.0	53.1	20.7	17.2	14.2	52.1	14.0	11.4	12.0	37.5	15.9	16.6	15.0	47.5	190.2
Дрехи и обувки	12.4	15.0	16.1	43.5	16.7	18.2	17.8	52.7	16.3	11.4	13.8	41.5	16.4	18.8	17.7	53.0	190.8
Автомобили	9.1	10.6	11.5	31.2	11.1	12.6	12.8	36.5	13.2	12.8	10.6	36.6	13.2	13.3	14.2	40.7	145.0
Други	9.1	12.2	12.1	33.4	12.5	11.6	12.2	36.4	12.2	10.7	11.5	34.3	13.2	14.2	13.3	40.7	144.7
Суровини и материали	123.4	162.8	167.6	453.8	160.6	175.3	215.0	550.9	199.3	178.0	173.1	550.5	186.0	204.8	195.8	586.6	2141.8
Руди	11.0	17.7	13.8	42.5	12.7	13.7	29.2	55.5	19.5	15.1	13.9	48.5	21.2	22.4	25.8	69.3	215.8
Чугун, желязо и стомана	6.7	9.0	10.7	26.3	8.9	9.7	10.6	29.2	12.2	13.7	13.3	39.3	12.3	13.9	10.6	36.7	131.5
Цветни метали	2.1	4.8	4.1	11.1	3.2	3.7	5.2	12.1	6.2	5.4	8.8	20.4	7.0	5.8	6.4	19.2	62.8
Текстилни материали	36.3	42.2	39.0	117.6	43.3	59.8	64.2	167.3	57.7	41.3	36.9	135.9	50.8	61.9	54.5	167.2	588.0
Дървен материал и хартия, картон	12.0	12.3	11.6	36.0	11.1	11.6	14.8	37.5	13.9	14.8	11.9	40.6	13.6	14.9	13.0	41.5	155.5
Химически продукти	11.0	16.9	19.3	47.2	15.1	14.2	12.4	41.7	13.9	13.8	12.5	40.2	14.4	14.2	12.8	41.4	170.5
Пластмаси, каучук	12.1	16.8	18.4	47.3	18.7	20.4	21.6	60.8	22.9	21.5	19.4	63.8	24.6	24.0	22.0	70.7	242.7
Суровини за производство на храни	5.4	10.5	15.1	30.9	9.7	5.5	12.8	28.0	8.3	10.8	19.3	38.4	6.5	6.7	10.4	23.5	120.9
Кожии	3.0	2.8	3.0	8.8	4.2	6.1	6.4	16.8	6.5	3.5	3.8	13.8	4.5	5.2	5.9	15.6	55.0
Тютюн	2.9	2.3	3.1	8.3	2.9	1.9	3.1	8.0	2.4	3.5	1.8	7.7	0.9	0.8	1.6	3.3	27.3
Други	20.9	27.6	29.4	77.9	30.7	28.7	34.6	94.0	35.9	34.4	31.6	101.9	30.3	35.0	32.8	98.1	371.9
Инвестиционни стоки	164.4	110.2	113.2	387.7	109.8	144.9	121.5	376.2	138.1	139.8	138.3	416.2	154.5	125.2	130.0	409.6	1589.8
Машини, уреди и апарати	34.6	46.1	39.8	120.5	42.7	70.9	45.5	159.1	51.6	53.4	46.1	151.1	78.4	45.9	55.0	179.2	609.9
Електрически машини	12.1	11.8	19.4	43.4	16.7	20.2	19.8	56.6	17.2	15.5	13.0	45.7	15.1	12.9	16.0	44.0	189.8
Транспортни средства	20.7	20.6	21.2	62.6	21.2	22.0	20.8	64.0	31.7	30.3	47.4	109.4	29.6	31.1	25.3	86.0	321.9
Резервни части и оборудване	15.9	16.4	17.0	49.3	16.9	17.0	16.9	50.8	17.5	20.3	14.9	52.6	17.0	18.0	18.8	53.8	206.6
Други	81.1	15.2	15.8	112.0	12.4	14.8	18.5	45.7	20.1	20.3	16.9	57.3	14.4	17.3	14.9	46.6	261.6
Общо неенергийни стоки	354.1	356.2	369.1	1079.3	355.9	403.8	417.5	1177.2	416.3	390.1	385.5	1191.9	431.0	425.6	420.5	1277.1	4725.5
Енергийни ресурси	162.6	178.6	112.9	454.0	81.0	117.1	149.1	347.2	130.0	124.1	164.5	418.5	207.4	172.7	168.6	548.7	1768.4
<i>Горива</i>	156.2	166.8	106.1	429.1	68.5	100.5	135.1	304.2	112.6	107.8	154.2	374.5	194.9	160.8	155.8	511.5	1619.3
Суров петрол и природен газ	140.9	151.2	89.0	381.1	53.7	91.8	117.6	263.1	95.7	90.7	138.6	325.1	179.2	144.9	147.0	471.1	1440.4
Въглища	11.7	11.8	13.3	36.8	10.0	4.6	13.7	28.3	13.0	12.0	11.5	36.5	12.4	12.5	4.1	29.0	130.6
Други горива	3.6	3.7	3.8	11.2	4.8	4.1	3.9	12.8	3.8	5.0	4.0	12.9	3.3	3.4	4.7	11.4	48.3
<i>Други</i>	6.4	11.8	6.8	24.9	12.5	16.5	13.9	43.0	17.4	16.3	10.3	44.0	12.5	11.9	12.8	37.2	149.1
Масла	6.4	11.8	6.8	24.9	12.5	16.5	13.9	43.0	17.4	16.3	10.3	44.0	12.5	11.9	12.8	37.2	149.1
ОБЩО ВНОС (CIF)	516.6	534.8	481.9	1533.3	436.9	520.9	566.6	1524.4	546.2	514.2	550.0	1610.5	638.4	598.3	589.1	1825.8	6493.9

Източник: Данни от митнически декларации, получени от дирекция „Информационно-изчислителен център“ към „Информационно обслужване“ АД, обработени от БНБ по дата на оформяне на митническата декларация, и допълнени с информация от НСИ. Данните са съгласувани с НСИ. Предварителни данни към 20 март 2001 г.

2.2.5. ИЗНОС ПО ОСНОВНИ ТЪРГОВСКИ ПАРТНЬОРИ И РЕГИОНИ, 2001 г.

(млн. щ. д.)

Страни	I	II	III	Общо
Европейски съюз, в т. ч.:	217.9	218.6	227.1	663.7
Италия	52.9	65.2	63.4	181.5
Германия	44.0	40.7	39.1	123.7
Гърция	34.8	33.8	41.0	109.5
Белгия	25.2	26.3	24.1	75.6
Франция	17.6	18.0	23.7	59.3
Испания	13.4	8.1	10.2	31.7
Великобритания	11.0	6.9	8.4	26.3
Австрия	6.1	6.3	6.3	18.8
Холандия	6.7	6.8	5.1	18.6
ЕАСТ, в т. ч.:	3.7	6.8	4.3	14.7
Швейцария	3.3	6.4	3.6	13.3
Други от ОИСР, в т. ч.:¹	59.5	67.1	41.9	168.5
Турция	37.1	47.1	17.4	101.6
САЩ	20.7	17.9	22.7	61.3
Япония	0.6	0.5	0.5	1.6
Балкански страни, в т. ч.:²	43.4	46.6	33.6	123.6
Югославия	32.5	32.2	20.5	85.2
Македония	8.6	12.1	10.2	31.0
ЦЕФТА, в т. ч.:	15.5	18.9	21.7	56.1
Румъния	8.5	10.9	12.3	31.7
Унгария	2.0	3.2	3.7	8.9
Полша	2.3	2.2	2.7	7.2
Чехия	1.4	1.5	1.2	4.0
Словения	0.4	0.5	1.2	2.1
Словакия	0.9	0.5	0.6	2.0
ОНД и балтийските страни, в т. ч.:	20.3	24.3	24.0	68.7
Русия	8.7	8.3	10.3	27.3
Грузия	4.5	6.0	5.5	16.0
Украйна	3.9	5.8	4.3	14.0
Други, в т. ч.:	36.2	44.7	39.4	120.3
Страни от Югоизточна Азия ³	1.7	0.7	0.9	3.3
ОБЩО ИЗНОС (FOB)	396.6	427.0	392.0	1215.6

¹ Включва Австралия, Канада, Нова Зеландия, САЩ, Турция и Япония.

² Включва Албания, Босна и Херцеговина, Македония, Хърватска и СР Югославия.

³ Включва Корея, Малайзия, Тайланд, Филипините и Индонезия.

Източник: Данни от митнически декларации, получени от дирекция „Информационно-изчислителен център“ към „Информационно обслужване“ АД, допълнени с данни от НСИ и обработени от БНБ по дата на митническата декларация. Данните са съгласувани с НСИ. Предварителни данни към 7 май 2001 г.

2.2.6. ИЗНОС ПО ОСНОВНИ ТЪРГОВСКИ ПАРТНЬОРИ И РЕГИОНИ, 2000 Г.

(млн. ш. д.)

Страни	I	II	III	I трим.	IV	V	VI	II трим.	VII	VIII	IX	III трим.	X	XI	XII	IV трим.	Общо
Европейски съюз, в т. ч.:	188.1	216.6	222.6	627.3	185.6	190.8	236.1	612.5	209.4	203.0	212.1	624.5	197.9	209.0	193.0	599.9	2464.3
Италия	57.1	60.1	57.4	174.6	50.5	62.2	73.8	186.5	62.7	48.6	56.4	167.7	58.6	61.5	38.6	158.7	687.5
Германия	33.4	35.5	42.1	111.1	31.3	31.4	39.8	102.5	36.5	45.7	35.9	118.1	34.9	37.5	32.6	105.0	436.7
Гърция	26.0	29.3	34.0	89.4	32.2	31.5	39.6	103.3	33.8	23.8	29.8	87.4	34.2	29.3	32.4	95.9	376.0
Белгия	27.3	34.3	26.9	88.5	26.1	20.0	20.4	66.5	20.0	22.6	25.5	68.1	13.9	23.5	33.7	71.1	294.2
Франция	13.9	18.0	16.6	48.5	14.4	13.7	27.7	55.8	21.9	19.2	28.5	69.6	16.8	20.3	20.2	57.3	231.2
Великобритания	5.5	9.8	11.0	26.3	8.5	8.4	8.5	25.4	9.3	11.6	9.4	30.4	11.6	10.1	10.3	32.1	114.2
Испания	5.0	12.8	9.1	26.9	7.3	8.7	10.1	26.0	6.5	9.8	7.3	23.7	8.0	8.7	8.0	24.7	101.3
Холандия	11.0	6.3	9.3	26.6	5.3	4.7	6.0	16.0	7.2	9.6	6.4	23.3	6.6	6.4	7.2	20.2	86.1
Австрия	4.3	5.6	5.7	15.7	4.7	5.5	5.7	15.8	6.2	5.6	6.7	18.4	7.7	6.1	4.6	18.4	68.2
ЕАСТ, в т. ч.:	3.6	3.3	4.6	11.5	4.6	3.1	11.2	18.8	3.0	4.7	3.0	10.6	5.8	3.8	3.9	13.6	54.5
Швейцария	2.1	2.7	4.0	8.9	4.2	2.5	10.8	17.5	2.6	4.2	2.3	9.0	5.2	3.1	3.4	11.7	47.2
Други от ОИСР, в т. ч.: ¹	41.1	52.3	54.2	147.7	56.6	65.5	65.3	187.4	58.1	73.2	65.2	196.5	68.0	76.4	58.3	202.7	734.3
Турция	28.0	36.5	39.8	104.4	36.5	41.5	36.5	114.5	38.3	50.2	47.1	135.6	46.6	53.3	38.2	138.1	492.5
САЩ	11.2	11.9	11.5	34.7	15.9	20.4	17.0	53.2	15.0	18.9	15.2	49.1	16.4	19.5	16.4	52.3	189.3
Япония	0.8	0.6	1.1	2.4	1.1	1.3	2.6	5.0	1.8	2.5	1.7	6.0	1.6	1.4	1.3	4.3	17.6
Балкански страни, в т. ч.: ²	27.7	40.9	43.6	112.1	36.0	36.2	41.0	113.2	43.1	47.0	46.4	136.5	53.0	56.4	51.6	161.0	522.8
Югославия	16.7	27.9	25.0	69.6	26.8	25.7	31.0	83.5	32.5	33.8	35.1	101.4	38.3	42.8	39.1	120.1	374.6
Македония	7.6	9.8	15.8	33.2	6.7	7.7	7.4	21.9	7.8	8.7	8.6	25.0	11.4	10.3	8.5	30.2	110.4
ЦЕФТА, в т. ч.:	14.6	12.3	14.5	41.4	11.7	10.9	11.0	33.6	23.7	14.0	14.7	52.4	17.9	28.7	18.2	64.8	192.3
Румъния	3.5	5.3	6.3	15.1	5.0	5.0	4.8	14.8	7.8	6.9	6.5	21.2	10.2	13.2	11.6	35.1	86.3
Унгария	1.6	2.4	3.2	7.2	2.2	1.8	2.1	6.2	2.7	2.9	2.8	8.4	2.2	2.1	2.6	6.9	28.7
Полша	1.8	2.0	2.5	6.3	2.0	1.8	1.8	5.6	3.7	2.0	2.2	8.0	2.7	3.1	2.0	7.8	27.6
Словения	6.1	0.6	0.4	7.2	1.0	0.5	0.4	1.9	8.0	0.4	0.6	9.0	0.8	8.2	0.3	9.3	27.3
Чехия	1.2	1.4	1.7	4.2	1.0	1.5	1.4	3.9	1.2	1.3	1.9	4.3	1.6	1.4	1.4	4.3	16.8
Словакия	0.3	0.7	0.4	1.4	0.4	0.3	0.5	1.2	0.4	0.5	0.6	1.5	0.4	0.7	0.3	1.5	5.6
ОНД и балтийските страни, в т. ч.:	15.7	22.6	30.8	69.0	21.7	18.2	24.4	64.3	23.4	25.0	26.5	74.9	26.0	32.5	25.9	84.4	292.6
Русия	7.9	11.8	13.1	32.8	10.1	7.4	9.3	26.8	8.5	9.3	8.8	26.6	11.0	12.2	9.3	32.6	118.7
Украйна	2.6	5.2	5.3	13.1	4.4	5.8	6.0	16.2	4.7	4.5	4.6	13.8	5.7	5.3	5.3	16.3	59.4
Други, в т. ч.:	21.4	37.9	42.7	102.0	39.3	48.9	53.2	141.4	44.3	57.5	51.6	153.4	56.1	55.8	42.8	154.7	551.5
Страни от Югоизточна Азия ³	0.8	1.2	1.0	3.0	0.8	1.6	1.7	4.1	1.6	3.5	3.4	8.5	1.9	1.7	1.2	4.8	20.4
ОБЩО ИЗНОС (FOB)	312.2	385.8	413.1	1111.0	355.5	373.5	442.4	1171.3	405.0	424.4	419.5	1248.8	424.7	462.7	393.7	1281.1	4812.3

¹ Включва Австралия, Канада, Нова Зеландия, САЩ, Турция и Япония.

² Включва Албания, Босна и Херцеговина, Македония, Хърватска и СР Югославия.

³ Включва Корея, Малайзия, Тайланд, Филипините и Индонезия.

Източник: Данни от митнически декларации, получени от дирекция „Информационно-изчислителен център“ към „Информационно обслужване“ АД, обработени от БНБ по дата на оформяне на митническата декларация, и допълнени с информация от НСИ. Данните са съгласувани с НСИ. Предварителни данни към 20 март 2001 г.

2.2.7. ВНОС ПО ОСНОВНИ ТЪРГОВСКИ ПАРТНЬОРИ И РЕГИОНИ, 2001 г.

(млн. щ. д.)

Страни	I	II	III	Общо
Европейски съюз, в т. ч.:	224.4	247.6	290.3	762.3
Германия	64.8	70.7	82.7	218.1
Италия	45.1	48.8	65.1	159.0
Гърция	27.6	32.4	39.6	99.6
Франция	27.2	28.3	31.2	86.7
Великобритания	11.7	11.9	14.6	38.1
Австрия	9.5	11.8	12.5	33.8
Холандия	9.5	9.6	9.9	29.1
Испания	9.2	8.6	8.5	26.3
Белгия	7.0	7.6	9.3	23.9
ЕАСТ	7.4	7.4	8.2	23.0
Швейцария	7.0	6.9	7.7	21.6
Други от ОИСР, в т. ч.:¹	37.8	33.9	48.4	120.1
Турция	17.5	16.1	15.0	48.5
САЩ	13.3	10.6	24.4	48.2
Япония	5.7	5.4	6.1	17.2
Балкански страни, в т. ч.:²	2.0	2.9	3.9	8.7
Македония	1.0	1.8	2.1	4.9
Югославия	0.8	0.8	1.5	3.1
ЦЕФТА, в т. ч.:	44.5	42.2	47.3	134.0
Румъния	18.1	15.2	17.6	50.9
Чехия	7.3	9.0	10.0	26.3
Полша	6.0	6.9	7.8	20.6
Унгария	8.3	6.3	6.0	20.6
Словакия	2.7	2.7	3.1	8.5
Словения	2.1	2.2	2.8	7.1
ОНД и балтийските страни, в т. ч.:	147.2	138.1	134.9	420.1
Русия	130.3	121.8	119.7	371.8
Украйна	15.3	13.5	13.5	42.4
Други, в т. ч.:	53.2	41.1	57.9	152.1
Страни от Югоизточна Азия ³	12.7	4.6	14.9	32.2
ОБЩО ВНОС (CIF)	516.4	513.1	590.8	1620.3

¹ Включва Австралия, Канада, Нова Зеландия, САЩ, Турция и Япония.

² Включва Албания, Босна и Херцеговина, Македония, Хърватска и СР Югославия.

³ Включва Корея, Малайзия, Тайланд, Филипините и Индонезия.

Източник: Данни от митнически декларации, получени от дирекция „Информационно-изчислителен център“ към „Информационно обслужване“ АД, допълнени с данни от НСИ и обработени от БНБ по дата на митническата декларация. Данните са съгласувани с НСИ. Предварителни данни към 7 май 2001 г.

2.2.8. ВНОС ПО ОСНОВНИ ТЪРГОВСКИ ПАРТНЬОРИ И РЕГИОНИ, 2000 г.

(млн. ш. д.)

Страни	I	II	III	I трим.	IV	V	VI	II трим.	VII	VIII	IX	III трим.	X	XI	XII	IV трим.	Общо
Европейски съюз, в т. ч.:	180.2	223.8	228.6	632.7	224.6	247.2	259.7	731.5	267.7	247.3	217.2	732.2	250.4	267.6	249.0	767.0	2863.3
Германия	54.4	66.5	68.4	189.2	68.8	77.5	80.9	227.2	82.8	82.1	77.2	242.1	83.6	84.5	75.3	243.4	902.0
Италия	33.1	42.9	39.7	115.7	41.1	52.3	56.7	150.1	56.7	40.9	35.6	133.3	46.6	52.0	51.3	149.9	549.1
Гърция	21.4	29.4	27.2	77.9	28.8	25.5	28.7	83.0	27.6	20.5	24.0	72.1	24.8	30.1	29.8	84.8	317.8
Франция	22.5	22.1	27.2	71.9	24.7	27.0	28.6	80.3	26.5	29.8	22.9	79.2	26.6	29.1	28.9	84.6	316.0
Австрия	8.1	16.4	13.3	37.8	10.9	12.1	9.6	32.6	13.5	14.1	11.3	38.9	13.6	10.4	11.9	35.9	145.1
Великобритания	9.1	11.0	10.3	30.3	11.7	11.7	10.0	33.4	11.7	16.3	10.1	38.0	12.2	12.8	11.8	36.8	138.6
Холандия	6.4	8.7	8.4	23.5	8.6	9.1	9.3	27.0	9.6	9.7	8.7	28.0	11.0	10.6	9.2	30.9	109.4
Испания	6.2	6.1	7.2	19.5	7.2	8.6	10.0	25.8	9.6	9.5	5.7	24.9	8.3	10.6	9.0	27.9	98.0
Белгия	4.4	5.5	10.1	20.0	7.1	6.0	6.9	20.0	6.7	7.6	6.0	20.2	8.3	9.8	7.4	25.5	85.7
ЕАСТ	5.9	8.7	7.8	22.4	11.5	6.9	7.1	25.5	6.2	6.6	4.4	17.2	8.0	8.4	7.8	24.1	89.2
Швейцария	5.5	8.0	7.1	20.6	11.0	6.6	6.8	24.3	5.7	6.3	3.7	15.7	7.4	7.2	7.2	21.8	82.4
Други от ОИСР, в т. ч.: ¹	33.5	36.2	38.6	108.2	35.3	35.7	44.5	115.5	47.3	38.9	57.9	144.1	38.9	45.2	36.9	121.1	488.9
Турция	12.0	19.4	16.3	47.6	16.1	18.1	19.7	53.9	17.0	19.2	17.7	53.9	19.7	21.8	17.3	58.9	214.3
САЩ	16.4	11.4	16.4	44.2	13.2	11.6	17.2	42.0	15.9	13.7	35.0	64.6	12.0	15.6	12.2	39.8	190.7
Япония	4.3	4.7	5.1	14.1	3.9	5.1	5.6	14.7	6.1	5.0	4.3	15.4	6.0	6.4	6.0	18.4	62.6
Балкански страни, в т. ч.: ²	2.8	5.4	5.9	14.1	5.7	3.4	6.0	15.1	4.7	3.9	4.2	12.9	3.2	3.7	3.9	10.8	52.9
Македония	1.1	3.0	2.9	7.0	2.2	1.6	2.2	6.0	2.3	2.0	2.2	6.4	1.8	2.5	2.2	6.4	25.8
Югославия	1.5	2.2	2.5	6.2	2.8	1.7	3.6	8.1	2.1	1.6	1.3	4.9	1.2	1.1	1.4	3.8	23.0
ЦЕФТА, в т. ч.:	34.0	38.7	40.8	113.5	42.9	43.3	48.1	134.3	52.7	53.0	45.4	151.2	48.7	68.3	51.0	168.1	567.1
Румъния	11.1	14.0	13.7	38.8	19.1	18.9	19.2	57.1	23.6	23.4	16.3	63.3	15.9	34.4	20.7	70.9	230.2
Чехия	11.3	7.6	7.7	26.6	6.6	9.0	9.9	25.5	10.9	13.1	12.3	36.3	10.4	10.5	8.9	29.8	118.2
Полша	5.0	7.5	6.6	19.1	6.0	5.4	8.6	20.0	7.7	6.5	7.6	21.8	9.6	10.1	8.7	28.4	89.3
Унгария	2.9	5.7	7.6	16.2	5.7	4.4	4.3	14.4	4.7	4.5	4.3	13.4	6.0	5.6	6.0	17.5	61.5
Словакия	2.1	1.9	3.4	7.3	3.2	3.8	3.8	10.8	3.9	3.7	3.1	10.7	3.3	4.6	4.0	11.9	40.7
Словения	1.7	2.0	1.8	5.4	2.3	1.8	2.4	6.5	2.0	1.9	1.9	5.8	3.7	3.1	2.7	9.5	27.2
ОНД и балтийските страни, в т. ч.:	160.7	178.0	111.8	450.4	77.7	143.6	140.0	361.2	124.6	119.4	167.1	411.0	240.9	159.0	183.1	583.0	1805.7
Русия	147.3	165.5	95.6	408.3	64.7	131.2	124.3	320.2	104.0	95.2	136.5	335.7	214.9	135.7	166.2	516.7	1581.0
Украйна	12.1	10.9	14.9	37.9	11.5	11.0	14.3	36.9	15.5	20.3	17.2	53.0	21.2	20.2	12.9	54.4	182.1
Други, в т. ч.:	99.5	43.9	48.5	192.0	39.3	40.7	61.3	141.3	42.9	45.1	53.9	142.0	48.2	46.1	57.4	151.7	626.9
Страни от Югоизточна Азия ³	4.0	4.8	5.3	14.1	4.5	13.3	5.0	22.9	4.8	5.2	4.7	14.7	4.8	5.6	13.8	24.2	75.8
ОБЩО ВНОС (СІР)	516.6	534.8	481.9	1533.3	436.9	520.9	566.6	1524.4	546.2	514.2	550.0	1610.5	638.4	598.3	589.1	1825.8	6493.9

¹ Включва Австралия, Канада, Нова Зеландия, САЩ, Турция и Япония.
² Включва Албания, Босна и Херцеговина, Македония, Хърватска и СР Югославия.
³ Включва Корея, Малайзия, Тайланд, Филипините и Индонезия.

Източник: Данни от митнически декларации, получени от дирекция „Информационно-изчислителен център“ към „Информационно обслужване“ АД, обработени от БНБ по дата на оформяне на митническата декларация, и допълнени с информация от НСИ. Данните са съгласувани с НСИ. Предварителни данни към 20 март 2001 г.

2.3. БРУТЕН ВЪНШЕН ДЪЛГ

2.3.1. БРУТЕН ВЪНШЕН ДЪЛГ ЗА 2001 г.

2.3.1.1. БРУТЕН ВЪНШЕН ДЪЛГ ПО КРЕДИТОРИ

(млн. щ. д.)

	I	II	III	IV
БРУТЕН ВЪНШЕН ДЪЛГ (А + Б) ^{1,2}	10361.5	10324.6	10158.1	10102.1
А. Дългосрочен дълг	9688.3	9645.9	9499.7	9472.7
<i>I. Официални кредитори</i>	<i>3889.2</i>	<i>3837.1</i>	<i>3695.1</i>	<i>3677.6</i>
<i>1. Международни финансови институции</i>	<i>2963.8</i>	<i>2940.2</i>	<i>2925.7</i>	<i>2898.0</i>
Международен валутен фонд	1273.4	1258.2	1283.3	1234.0
Световна банка ³	924.8	912.6	902.5	910.8
Европейски съюз	427.5	425.4	406.3	415.1
Други международни финансови институции	338.2	344.0	333.5	338.2
<i>2. Двустранни кредити</i>	<i>925.4</i>	<i>896.9</i>	<i>769.4</i>	<i>779.6</i>
Парижки клуб и нерасрочен дълг	597.9	575.8	478.7	484.3
Други двустранни кредити	327.5	321.1	290.7	295.4
<i>II. Частни кредитори</i>	<i>5799.0</i>	<i>5808.8</i>	<i>5804.6</i>	<i>5795.0</i>
1. Брейдиоблигации	4976.1	4976.1	4976.1	4976.1
2. Други облигации	26.2	25.3	23.3	21.6
3. Държавни ценни книжа ⁴	84.9	84.1	72.8	73.3
4. Търговски банки	93.2	93.2	91.6	94.0
5. Други сектори ⁵	618.7	630.1	640.9	630.1
Б. Краткосрочен дълг ⁶	673.3	678.7	658.3	629.5
<i>I. Официални кредитори</i>	0.0	0.0	0.0	0.0
<i>II. Частни кредитори</i>	673.3	678.7	658.3	629.5
1. Търговски банки ⁷	275.7	271.3	257.9	170.5
2. Други сектори ⁵	397.6	407.4	400.5	458.9

¹ Предварителни данни към 28 май 2001 г. Равностойността в щатски долари е изчислена по курса на съответните чуждестранни валути към края на периода.

² Източник: *Системата за регистриране, обслужване и управление на дълга* на Министерството на финансите и Българската народна банка, търговските банки, местни физически и юридически лица.

³ Включва размера както на държавните, така и на държавногарантираните заеми.

⁴ Включват се държавни ценни книжа (деноминирани в левове и валута), притежавани от нерезиденти, и се приспадат брейдиоблигациите, притежавани от резиденти.

⁵ Данните обхващат само кредитите, регистрирани в БНБ и за които тя е получила информация.

⁶ Включително просрочия на главници и лихви.

⁷ Включително депозитите на нерезиденти в местни търговски банки.

Източник: БНБ.

2.3.1.2. БРУТЕН ВЪНШЕН ДЪЛГ ПО ДЕБИТОРИ

(млн. щ. д.)

	I	II	III	IV
Общо (А + Б) ¹	10361.5	10324.6	10158.1	10102.1
А. Публичен сектор (I + II + III + IV)	9187.3	9137.6	8884.5	8864.3
<i>I. Правителствен дълг (1+2) ²</i>	<i>8184.9</i>	<i>8130.0</i>	<i>8001.4</i>	<i>7978.6</i>
1. Заеми ³	3208.8	3154.0	3025.4	3002.5
2. Облигации	4976.1	4976.1	4976.1	4976.1
<i>II. Държавногарантиран дълг ^{2,7}</i>	<i>633.6</i>	<i>637.7</i>	<i>627.8</i>	<i>637.1</i>
1. Заеми	633.6	637.7	627.8	637.1
<i>III. Българска народна банка ²</i>	<i>99.4</i>	<i>99.0</i>	<i>96.6</i>	<i>93.3</i>
<i>IV. Други дебитори</i>	<i>269.4</i>	<i>270.8</i>	<i>158.7</i>	<i>155.4</i>
Местни органи на управление (1+2)	26.2	25.3	23.3	21.6
1. Заеми	0.0	0.0	0.0	0.0
2. Облигации	26.2	25.3	23.3	21.6
Търговски банки (1+2) ⁴	107.2	106.9	7.4	6.1
1. Заеми	99.9	99.8	1.6	1.6
2. Депозити на нерезиденти	7.3	7.0	5.8	4.4
Търговски фирми (1+2) ⁵	51.2	54.6	55.2	54.4
1. Вътрешнофирмени заеми	0.2	0.2	0.2	0.2
2. Други заеми	51.0	54.4	55.0	54.2
Други ⁶	84.9	84.1	72.8	73.3
Б. Частен сектор (I + II)	1174.2	1187.0	1273.6	1237.8
<i>I. Търговски банки (1+2+3) ⁴</i>	<i>261.7</i>	<i>257.7</i>	<i>342.1</i>	<i>258.5</i>
1. Вътрешнофирмени заеми	59.1	58.8	57.2	57.6
2. Други заеми	42.6	43.0	42.3	44.4
3. Депозити на нерезиденти	159.9	155.9	242.6	156.5
<i>II. Търговски фирми (1+2) ⁵</i>	<i>912.5</i>	<i>929.3</i>	<i>931.5</i>	<i>979.3</i>
1. Вътрешнофирмени заеми	424.7	454.5	454.9	456.0
2. Други заеми	487.9	474.8	476.6	523.4

¹ Предварителни данни. Равностойността в щатски долари е изчислена по курса на съответните чуждестранни валути към края на периода.

² Източник: *Системата за регистриране, обслужване и управление на дълга* на Министерството на финансите и Българската народна банка. Предварителни данни към 28 май 2001 г.

³ Вкл. кредити, отпуснати на правителството от Международния валутен фонд. В таблиците по платежен баланс тези кредити са показани като заеми, получени и обслужвани от БНБ.

⁴ По данни на търговските банки.

⁵ Данните обхващат само кредитите, регистрирани в БНБ и за които тя е получила информация.

⁶ Включват се държавни ценни книжа (деноминирани в левове и валута), притежавани от нерезиденти, и се приспадат брейдиоблигациите, притежавани от резиденти.

⁷ В съответствие с международната методология по статистика на външния дълг в размера на държавногарантирания дълг БНБ включва заемите с държавни гаранции на бюджетни и небюджетни предприятия.

Източник: БНБ.

2.3.2. БРУТЕН ВЪНШЕН ДЪЛГ ЗА 2000 г.

2.3.2.1. БРУТЕН ВЪНШЕН ДЪЛГ ПО КРЕДИТОРИ

(млн. ш. д.)

	I	II	III	IV	V	VI	VII	VIII	IX	X	XI	XII
БРУТЕН ВЪНШЕН ДЪЛГ (А + Б) ^{1, 2}	10113.0	10102.3	10082.3	10039.0	10140.4	10299.0	10161.7	10202.4	10258.8	10068.7	10188.8	10364.3
А. Дългосрочен дълг	9555.7	9512.9	9487.3	9432.9	9477.9	9632.6	9518.0	9557.1	9542.8	9417.6	9554.5	9718.0
I. Официални кредитори	3954.0	3899.7	3856.3	3795.1	3817.2	3950.6	3809.0	3840.9	3840.3	3720.7	3818.8	3941.2
<i>1. Международни финансови институции</i>	<i>2833.8</i>	<i>2818.2</i>	<i>2822.0</i>	<i>2803.4</i>	<i>2847.3</i>	<i>2957.4</i>	<i>2832.9</i>	<i>2879.8</i>	<i>2935.3</i>	<i>2846.3</i>	<i>2935.2</i>	<i>3011.6</i>
Международен валутен фонд	1213.4	1200.9	1208.0	1226.2	1231.3	1312.9	1253.8	1262.0	1315.0	1241.1	1300.7	1322.0
Световна банка ³	893.4	892.6	893.0	882.7	906.2	915.5	889.9	910.2	890.2	886.6	900.8	917.8
Европейски съюз	391.6	388.6	382.1	363.4	372.1	382.2	356.2	369.7	403.2	387.2	399.5	428.0
Други международни финансови институции	335.4	336.1	338.9	331.1	337.7	346.7	333.0	337.8	326.9	331.4	334.2	343.8
<i>2. Двустранни кредити</i>	<i>1120.2</i>	<i>1081.5</i>	<i>1034.3</i>	<i>991.7</i>	<i>969.9</i>	<i>993.1</i>	<i>976.0</i>	<i>961.2</i>	<i>905.0</i>	<i>874.4</i>	<i>883.6</i>	<i>929.6</i>
Парижки клуб и нерасрочен дълг	791.4	761.6	710.3	680.7	687.0	703.4	652.2	681.3	588.8	572.8	580.0	600.4
Други двустранни кредити	328.8	319.9	324.0	311.0	282.9	289.8	323.9	279.9	316.2	301.6	303.6	329.2
II. Частни кредитори	5601.8	5613.3	5631.1	5637.8	5660.7	5682.0	5709.1	5716.2	5702.5	5696.9	5735.7	5776.7
1. Брейдиоблигации	4977.4	4977.4	4977.4	4977.4	4977.1	4977.1	4977.1	4977.1	4976.1	4976.1	4976.1	4976.1
2. Други облигации	27.4	28.7	28.2	25.4	26.0	26.8	24.9	25.9	24.5	23.6	25.1	26.2
3. Държавни ценни книжа ⁴	82.8	78.1	81.3	80.6	84.7	86.9	102.5	108.2	99.3	96.1	94.4	91.5
4. Търговски банки	47.7	50.5	51.2	51.0	60.4	61.4	58.9	60.2	61.9	65.1	76.9	93.3
5. Други сектори ⁵	466.5	478.6	493.0	503.4	512.5	529.9	545.6	544.8	540.6	536.1	563.2	589.7
Б. Краткосрочен дълг ⁶	557.2	589.3	595.0	606.1	662.4	666.4	643.7	645.2	716.0	651.1	634.3	646.4
I. Официални кредитори	0.0	0.0	0.0	0.0	0.0	0.0	0.0	0.0	0.0	0.0	0.0	0.0
II. Частни кредитори	557.2	589.3	595.0	606.1	662.4	666.4	643.7	645.2	716.0	651.1	634.3	646.4
1. Търговски банки	291.0	302.7	311.3	310.5	320.9	319.2	277.7	288.5	337.3	277.0	236.0	283.3
2. Други сектори ^{5, 7}	266.2	286.6	283.7	295.6	341.5	347.2	366.0	356.7	378.7	374.1	398.3	363.1

¹ Предварителни данни към 9 март 2001 г. Равностойността в щатски долари е изчислена по курса на съответните чуждестранни валути към края на периода.

² Източник: *Системата за регистриране, обслужване и управление на дълга* на Министерството на финансите и Българската народна банка, търговските банки, местни физически и юридически лица.

³ Включва размера както на държавните, така и на държавногарантираните заеми.

⁴ Включват се държавни ценни книжа (деноминирани в левове и валута), притежавани от нерезиденти, и се приспадат брейдиоблигациите, притежавани от резиденти.

⁵ Данните обхващат само кредитите, регистрирани в БНБ и за които тя е получила информация.

⁶ Включително просрочия на главници и лихви.

⁷ Включително депозитите на нерезиденти в местни търговски банки и краткосрочният дълг на местните физически и юридически лица.

Източник: БНБ.

2.3.2.2. БРУТЕН ВЪНШЕН ДЪЛГ ПО ДЕБИТОРИ

(млн. щ. д.)

	I	II	III	IV	V	VI	VII	VIII	IX	X	XI	XII
Общо (А + Б) ¹	10113.0	10102.3	10082.3	10039.0	10140.4	10299.0	10161.7	10202.4	10258.8	10068.7	10188.8	10364.3
А. Публичен сектор (I + II + III + IV)	9315.6	9259.9	9218.3	9149.6	9177.0	9325.4	9133.5	9174.9	9217.7	9005.3	9112.2	9246.7
<i>I. Правителствен дълг (1+2) ²</i>	8287.2	8224.8	8173.8	8123.4	8133.0	8250.0	8131.9	8153.6	8165.2	8042.2	8129.0	8234.3
1. Заеми ³	3309.8	3247.4	3196.4	3146.0	3155.9	3272.9	3154.9	3176.5	3189.1	3066.1	3152.9	3258.2
2. Облигации	4977.4	4977.4	4977.4	4977.4	4977.1	4977.1	4977.1	4977.1	4976.1	4976.1	4976.1	4976.1
<i>II. Държавногарантиран дълг ²</i>	574.8	585.2	592.6	581.2	593.5	610.8	598.0	607.3	594.7	603.8	614.6	632.4
1. Заеми	574.8	585.2	592.6	581.2	593.5	610.8	598.0	607.3	594.7	603.8	614.6	632.4
<i>III. Българска народна банка ^{2,3}</i>	115.4	114.2	114.9	112.5	113.0	114.1	107.5	108.2	106.9	101.7	101.9	103.6
<i>IV. Други дебитори</i>	338.2	335.6	337.0	332.5	337.6	350.5	296.0	305.9	350.9	257.6	266.8	276.4
Местни органи на управление (1+2)	27.4	28.7	28.2	25.4	26.0	26.8	24.9	25.9	24.5	23.6	25.1	26.2
1. Заеми	0.0	0.0	0.0	0.0	0.0	0.0	0.0	0.0	0.0	0.0	0.0	0.0
2. Облигации	27.4	28.7	28.2	25.4	26.0	26.8	24.9	25.9	24.5	23.6	25.1	26.2
Търговски банки (1+2) ⁴	195.7	193.4	192.7	189.1	188.5	198.7	130.9	134.7	191.2	101.2	102.3	107.3
1. Заеми	165.3	163.6	163.5	156.8	159.2	162.8	99.3	100.5	98.1	95.8	96.9	100.2
2. Депозити на нерезиденти	30.4	29.8	29.2	32.3	29.3	35.8	31.5	34.1	93.1	5.4	5.4	7.1
Търговски фирми (1+2) ^{2,5}	32.3	35.5	34.8	37.3	38.3	38.2	37.6	37.1	35.9	36.8	45.0	51.4
1. Вътрешнофирмени заеми	0.2	0.2	0.2	0.2	0.2	0.2	0.2	0.2	0.2	0.2	0.2	0.2
2. Други заеми	32.1	35.3	34.7	37.2	38.1	38.0	37.5	36.9	35.7	36.6	44.9	51.2
Други ⁶	82.8	78.1	81.3	80.6	84.7	86.9	102.5	108.2	99.3	96.1	94.4	91.5
Б. Частен сектор (I + II)	797.4	842.4	864.1	889.4	963.4	973.6	1028.3	1027.4	1041.1	1063.4	1076.6	1117.6
<i>I. Търговски банки (1+2+3) ⁴</i>	143.1	159.8	169.8	172.4	192.8	181.9	205.8	214.1	208.1	240.9	210.6	269.2
1. Вътрешнофирмени заеми	45.0	46.8	46.3	45.0	46.6	47.3	45.5	46.4	45.1	44.1	50.3	59.4
2. Други заеми	2.7	3.7	4.8	5.9	13.8	14.1	13.4	13.8	16.8	20.9	26.6	42.5
3. Депозити на нерезиденти	95.4	109.3	118.6	121.4	132.4	120.5	146.9	153.8	146.2	175.8	133.7	167.3
<i>II. Търговски фирми (1+2) ⁵</i>	654.4	682.6	694.3	717.0	770.6	791.7	822.5	813.4	832.9	822.5	866.0	848.4
1. Вътрешнофирмени заеми	325.5	327.4	325.0	338.3	368.2	382.5	395.2	405.8	411.9	392.6	413.9	369.0
2. Други заеми	328.9	355.1	369.3	378.8	402.4	409.2	427.2	407.5	421.0	429.9	452.1	479.5

¹ Предварителни данни. Равностойността в щатски долари е изчислена по курса на съответните чуждестранни валути към края на периода.

² Източник: Системата за регистриране, обслужване и управление на дълга на Министерството на финансите и Българската народна банка. Предварителни данни към 9 март 2001 г.

³ Вкл. кредити, отпуснати на правителството от Международния валутен фонд. В таблиците по платежен баланс тези кредити са показани като заеми, получени и обслужвани от БНБ.

⁴ По данни на търговските банки.

⁵ Данните обхващат само кредитите, регистрирани в БНБ и за които тя е получила информация.

⁶ Включват се държавни ценни книжа (деноминирани в левове и валута), притежавани от нерезиденти, и се приспадат брейдиоблигациите, притежавани от резиденти.

Източник: БНБ.

2.4. ПОЛУЧЕНИ НОВИ КРЕДИТИ И ДЕПОЗИТИ

2.4.1. ПОЛУЧЕНИ НОВИ КРЕДИТИ И ДЕПОЗИТИ ПРЕЗ 2001 г.

2.4.1.1. ПОЛУЧЕНИ НОВИ КРЕДИТИ И ДЕПОЗИТИ ПО КРЕДИТОРИ

(млн. щ. д.)

	I	II	III	I трим.	IV	I – IV
ОБЩО КРЕДИТИ (А + Б) ^{1,2}	54.5	58.8	214.2	327.5	14.3	341.8
А. Дългосрочни кредити	45.7	27.2	101.3	174.2	10.7	184.9
<i>I. Официални кредитори</i>	<i>15.9</i>	<i>10.1</i>	<i>79.1</i>	<i>105.1</i>	<i>6.8</i>	<i>111.9</i>
<i>1. Международни финансови институции</i>	<i>15.9</i>	<i>10.1</i>	<i>79.1</i>	<i>105.1</i>	<i>6.8</i>	<i>111.9</i>
Международен валутен фонд	0.0	0.0	66.9	66.9	0.0	66.9
Световна банка ³	9.4	2.0	3.0	14.4	2.4	16.8
Други международни финансови институции	6.5	8.0	9.2	23.7	4.4	28.1
<i>2. Двустранни кредити</i>	<i>0.0</i>	<i>0.0</i>	<i>0.0</i>	<i>0.0</i>	<i>0.0</i>	<i>0.0</i>
Парижки клуб и неразсрочен дълг	0.0	0.0	0.0	0.0	0.0	0.0
Други двустранни кредити	0.0	0.0	0.0	0.0	0.0	0.0
<i>II. Частни кредитори</i>	<i>29.8</i>	<i>17.1</i>	<i>22.2</i>	<i>69.1</i>	<i>3.9</i>	<i>73.0</i>
1. Търговски банки	0.2	0.8	1.4	2.3	1.2	3.6
2. Търговски фирми ⁴	29.6	16.3	20.9	66.8	2.6	69.4
Б. Краткосрочни кредити ^{4,5}	8.8	31.6	112.8	153.3	3.6	156.9

¹ Предварителни данни към 28 май 2001 г. Равностойността в щатски долари е изчислена по средномесечните курсове на съответните чуждестранни валути.

² Източник: *Системата за регистриране, обслужване и управление на дълга* на Министерството на финансите и Българската народна банка, търговските банки, местни физически и юридически лица.

³ Включва както държавните, така и държавногарантираните заеми.

⁴ Включва получени суми по кредитите (без револвиращите), регистрирани в БНБ и за които тя е получила информация.

⁵ Включително привлечени депозити на нерезиденти в местни търговски банки и получени суми по краткосрочния дълг на местните физически и юридически лица.

Източник: БНБ.

2.4.1.2. ПОЛУЧЕНИ НОВИ КРЕДИТИ И ДЕПОЗИТИ ПО ДЕБИТОРИ

(млн. щ. д.)

	I	II	III	I трим.	IV	I – IV
Общо (А+Б) ^{1,2}	54.5	58.8	214.2	327.5	14.3	341.8
А. Публичен сектор (I + II + III + IV)	14.9	14.3	77.5	106.6	7.5	114.1
<i>I. Правителство (1+2) ³</i>	<i>0.0</i>	<i>0.0</i>	<i>66.9</i>	<i>66.9</i>	<i>0.0</i>	<i>66.9</i>
1. Заеми ⁴	0.0	0.0	66.9	66.9	0.0	66.9
2. Облигации	0.0	0.0	0.0	0.0	0.0	0.0
<i>II. Държавногарантиран дълг ^{3,8}</i>	<i>14.5</i>	<i>9.9</i>	<i>7.1</i>	<i>31.4</i>	<i>7.3</i>	<i>38.8</i>
1. Заеми	14.5	9.9	7.1	31.4	7.3	38.8
<i>III. Българска народна банка ^{3,4}</i>	<i>0.0</i>	<i>0.0</i>	<i>0.0</i>	<i>0.0</i>	<i>0.0</i>	<i>0.0</i>
<i>IV. Други дебитори</i>	<i>0.4</i>	<i>4.4</i>	<i>3.5</i>	<i>8.3</i>	<i>0.1</i>	<i>8.4</i>
Местни органи на управление (1+2)	0.0	0.0	0.0	0.0	0.0	0.0
1. Заеми	0.0	0.0	0.0	0.0	0.0	0.0
2. Облигации	0.0	0.0	0.0	0.0	0.0	0.0
Търговски банки (1+2) ⁵	0.4	0.8	0.3	1.5	0.1	1.6
1. Заеми	0.0	0.5	0.3	0.8	0.0	0.8
2. Депозити на нерезиденти ⁶	0.4	0.3	0.0	0.7	0.1	0.8
Търговски фирми (1+2) ⁷	0.0	3.6	3.1	6.8	0.0	6.8
1. Вътрешнофирмени заеми	0.0	0.0	0.0	0.0	0.0	0.0
2. Други заеми	0.0	3.6	3.1	6.8	0.0	6.8
Б. Частен сектор (I + II)	39.6	44.5	136.7	220.8	6.8	227.7
<i>I. Търговски банки (1+2+3) ⁵</i>	<i>2.4</i>	<i>4.1</i>	<i>93.7</i>	<i>100.2</i>	<i>1.2</i>	<i>101.4</i>
1. Вътрешнофирмени заеми	0.0	0.0	0.0	0.0	0.0	0.0
2. Други заеми	0.2	0.8	1.0	2.0	1.2	3.3
3. Депозити на нерезиденти ⁶	2.2	3.3	92.6	98.1	0.0	98.1
<i>II. Търговски фирми (1+2) ⁷</i>	<i>37.3</i>	<i>40.4</i>	<i>43.0</i>	<i>120.7</i>	<i>5.6</i>	<i>126.3</i>
1. Вътрешнофирмени заеми	31.2	32.9	23.1	87.2	1.1	88.3
2. Други заеми	6.1	7.5	19.9	33.5	4.5	37.9

¹ Предварителни данни. Равностойността в щатски долари е изчислена по средномесечните курсове на съответните чуждестранни валути.

² Включително кредитите, предоставени в подкрепа на платежния баланс.

³ Източник: *Системата за регистриране, обслужване и управление на дълга* на Министерството на финансите и Българската народна банка. Предварителни данни към 28 май 2001 г.

⁴ Включително кредити от Международния валутен фонд. В таблиците по платежен баланс тези кредити са показани като заеми, получени и обслужвани от БНБ.

⁵ По данни на търговските банки.

⁶ Депозити на нерезиденти в местни търговски банки.

⁷ Включва получени суми по кредитите (без револвиращите), регистрирани в БНБ и за които тя е получила информация.

⁸ В съответствие с международната методология по статистика на външния дълг в размера на държавногарантирания дълг БНБ включва заемите с държавни гаранции на бюджетни и небюджетни предприятия.

Източник: БНБ.

2.4.2. ПОЛУЧЕНИ НОВИ КРЕДИТИ И ДЕПОЗИТИ ПРЕЗ 2000 Г.

2.4.2.1. ПОЛУЧЕНИ НОВИ КРЕДИТИ И ДЕПОЗИТИ ПО КРЕДИТОРИ

	I	II	III	I трим.	IV	V	VI	II трим.	VII	VIII	IX	III трим.	X	XI	XII	IV трим.	Общо
ОБЩО КРЕДИТИ (А + Б)^{1,2}	45.9	49.2	51.8	146.9	111.8	67.9	125.6	305.4	95.2	81.2	208.8	385.2	41.5	128.5	138.4	308.4	1145.9
А. Дългосрочни кредити	27.9	35.1	36.1	99.1	96.2	40.1	102.6	238.9	30.7	63.3	134.7	228.7	32.7	114.4	78.7	225.9	792.6
I. Официални кредитори	7.2	15.4	22.5	45.1	73.6	25.0	88.5	187.1	15.3	53.1	124.7	193.0	19.3	77.3	33.1	129.6	554.9
<i>1. Международни финансови институции</i>	7.2	15.4	22.5	45.1	73.6	25.0	88.5	187.1	15.3	53.1	124.7	142.2	19.3	77.3	33.7	110.2	484.6
Международен валутен фонд	0.0	0.0	0.0	0.0	70.0	0.0	69.6	139.6	0.0	0.0	67.7	67.7	0.0	67.1	0.0	67.1	274.4
Световна банка ³	3.6	13.6	5.0	22.2	1.8	17.4	6.1	25.3	4.0	2.1	4.7	10.7	6.5	6.3	1.3	14.1	72.3
Други международни финансови институции	3.6	1.8	17.5	22.9	1.7	7.6	12.8	22.2	11.3	0.1	52.4	63.8	12.8	3.9	12.3	29.0	137.9
<i>2. Двустранни кредити</i>	0.0	0.0	0.0	0.0	0.0	0.0	0.0	0.0	0.0	50.9	0.0	50.9	0.0	0.0	19.4	19.4	70.3
Парижки клуб и нерасрочен дълг	0.0	0.0	0.0	0.0	0.0	0.0	0.0	0.0	0.0	0.0	0.0	0.0	0.0	0.0	0.0	0.0	0.0
Други двустранни кредити	0.0	0.0	0.0	0.0	0.0	0.0	0.0	0.0	0.0	50.9	0.0	50.9	0.0	0.0	19.4	19.4	70.3
II. Частни кредитори	20.8	19.7	13.6	54.1	22.6	15.1	14.2	51.8	15.4	10.2	10.1	35.6	13.4	37.1	45.6	96.2	237.7
<i>1. Търговски банки</i>	2.0	3.0	1.1	6.2	1.3	8.7	0.0	10.0	0.0	0.2	3.5	3.7	4.6	10.4	12.5	27.6	47.4
<i>2. Други сектори⁴</i>	18.8	16.7	12.5	47.9	21.3	6.4	14.2	41.8	15.4	10.0	6.5	31.9	8.8	26.7	33.1	68.6	190.2
Б. Краткосрочни кредити^{4,5}	18.0	14.1	15.7	47.8	15.6	27.9	23.0	66.5	64.6	17.9	74.0	156.6	8.8	14.1	59.7	82.6	353.4

¹ Предварителни данни към 27 март 2001 г. Равностойността в шатски долари е изчислена по средномесечните курсове на съответните чуждестранни валути.

² Източник: *Система за регистриране, обслужване и управление на дълга* на Министерството на финансите и Българската народна банка, търговските банки, местни физически и юридически лица.

³ Включва както държавните, така и държавногарантираните заеми.

⁴ Включва получени суми по кредитите (без револвиращите), регистрирани в БНБ и за които тя е получила информация.

⁵ Включително привлечени депозити на нерезиденти в местни търговски банки и получени суми по краткосрочния дълг на местните физически и юридически лица.

Източник: БНБ.

2.4.2.2. ПОЛУЧЕНИ НОВИ КРЕДИТИ И ДЕПОЗИТИ ПО ДЕБИТОРИ

(млн. ш. д.)

	I	II	III	I трим.	IV	V	VI	II трим.	VII	VIII	IX	III трим.	X	XI	XII	IV трим.	Общо
Общо (А+Б) ^{1,2}	45.9	49.2	51.8	146.9	111.8	67.9	125.6	305.4	95.2	81.2	208.8	385.2	41.5	128.5	138.4	308.4	1145.9
А. Публичен сектор (I + II + III + IV)	14.2	20.8	16.6	51.6	84.8	22.1	93.5	200.4	13.5	53.6	187.7	254.8	20.4	83.2	39.4	143.0	649.8
<i>I. Правителство (1+2)³</i>	0.0	0.0	0.0	0.0	70.0	13.5	69.6	153.1	0.0	50.9	119.9	170.8	0.0	67.1	19.4	86.5	410.3
1. Заеми ⁴	0.0	0.0	0.0	0.0	0.0	0.0	0.0	0.0	0.0	0.0	0.0	0.0	0.0	0.0	0.0	0.0	0.0
2. Облигации	0.0	0.0	0.0	0.0	0.0	0.0	0.0	0.0	0.0	0.0	0.0	0.0	0.0	0.0	0.0	0.0	0.0
<i>II. Държавногарантиран дълг ³</i>	8.3	17.1	14.9	40.3	3.9	7.7	16.4	28.0	13.3	2.6	5.0	21.0	18.4	7.8	5.2	31.4	120.6
1. Заеми	8.3	17.1	14.9	40.3	3.9	7.7	16.4	28.0	13.3	2.6	5.0	21.0	18.4	7.8	5.2	31.4	120.6
<i>III. Българска народна банка ^{3,4}</i>	0.0	0.0	0.0	0.0	0.0	0.0	0.0	0.0	0.0	0.0	0.0	0.0	0.0	0.0	0.0	0.0	0.0
<i>IV. Други дебитори</i>	5.9	3.7	1.7	11.4	10.9	1.0	7.4	19.3	0.2	0.1	62.8	63.1	2.1	8.3	14.7	25.1	118.9
Местни органи на управление (1+2)	0.0	0.0	0.0	0.0	0.0	0.0	0.0	0.0	0.0	0.0	0.0	0.0	0.0	0.0	0.0	0.0	0.0
1. Заеми	0.0	0.0	0.0	0.0	0.0	0.0	0.0	0.0	0.0	0.0	0.0	0.0	0.0	0.0	0.0	0.0	0.0
2. Облигации	0.0	0.0	0.0	0.0	0.0	0.0	0.0	0.0	0.0	0.0	0.0	0.0	0.0	0.0	0.0	0.0	0.0
Търговски банки (1+2) ⁵	1.3	0.1	1.1	2.6	7.0	0.0	7.4	14.4	0.2	0.0	62.8	63.0	0.0	0.0	2.2	2.2	82.3
1. Заеми	0.0	0.0	0.0	0.0	0.0	0.0	0.0	0.0	0.0	0.0	0.0	0.0	0.0	0.0	0.7	0.7	0.7
2. Депозити на нерезиденти ⁶	1.3	0.1	1.1	2.6	7.0	0.0	7.4	14.4	0.2	0.0	62.8	63.0	0.0	0.0	1.5	1.6	81.6
Търговски фирми (1+2) ⁷	4.6	3.6	0.6	8.8	3.8	1.0	0.0	4.9	0.0	0.1	0.0	0.1	2.1	8.3	12.5	22.9	36.7
1. Вътрешнофирмени заеми	0.0	0.0	0.0	0.1	0.0	0.0	0.0	0.0	0.0	0.0	0.0	0.0	0.0	0.0	0.0	0.0	0.1
2. Други заеми	4.6	3.6	0.6	8.7	3.8	1.0	0.0	4.9	0.0	0.1	0.0	0.1	2.1	8.3	12.5	22.9	36.6
Б. Частен сектор (I + II)	31.7	28.4	35.2	95.3	27.0	45.8	32.2	105.0	81.7	27.6	21.1	130.4	21.1	45.4	99.0	165.5	496.1
<i>I. Търговски банки (1+2+3) ⁵</i>	5.8	13.8	8.5	28.0	7.0	19.4	0.0	26.3	49.6	0.8	8.8	59.2	4.6	10.4	49.6	64.6	178.2
1. Вътрешнофирмени заеми	0.0	2.0	0.0	2.0	0.0	1.0	0.0	1.0	0.0	0.0	0.0	0.0	0.0	5.3	7.0	12.3	15.3
2. Други заеми	2.0	1.1	1.1	4.2	1.3	7.7	0.0	9.0	0.0	0.2	3.5	3.7	4.6	5.1	13.8	23.6	40.4
3. Депозити на нерезиденти ⁶	3.8	10.8	7.3	21.9	5.7	10.7	0.0	16.4	49.6	0.6	5.3	55.5	0.0	0.0	28.8	28.8	122.5
<i>II. Търговски фирми (1+2) ⁷</i>	25.9	14.6	26.7	67.2	20.1	26.4	32.2	78.7	32.1	26.8	12.3	71.2	16.5	34.9	49.4	100.8	317.9
1. Вътрешнофирмени заеми	22.1	7.7	12.9	42.7	16.6	18.0	19.1	53.7	11.0	19.4	8.6	39.0	8.9	19.7	30.1	58.6	193.9
2. Други заеми	3.9	6.8	13.8	24.5	3.4	8.5	13.1	25.0	21.1	7.4	3.7	32.2	7.6	15.3	19.4	42.2	124.0

¹ Предварителни данни. Равностойността в щатски долари е изчислена по средномесечните курсове на съответните чуждестранни валути.

² Включително кредитите, предоставени в подкрепа на платежния баланс.

³ Източник: *Системата за регистриране, обслужване и управление на дълга* на Министерството на финансите и Българската народна банка. Предварителни данни към 27 март 2001 г.

⁴ Включително кредити от Международния валутен фонд. В таблиците по платежен баланс тези кредити са показани като заеми, получени и обслужвани от БНБ.

⁵ По данни на търговските банки.

⁶ Депозити на нерезиденти в местни търговски банки.

⁷ Включва получени суми по кредитите (без револвиращите), регистрирани в БНБ и за които тя е получила информация.

Източник: БНБ.

2.5. ОБСЛУЖВАНЕ НА БРУТНИЯ ВЪНШЕН ДЪЛГ

2.5.1. ОБСЛУЖВАНЕ НА БРУТНИЯ ВЪНШЕН ДЪЛГ, 2001 г.

2.5.1.1. ОБСЛУЖВАНЕ НА БРУТНИЯ ВЪНШЕН ДЪЛГ ПО КРЕДИТОРИ¹

(млн. щ. д.)

	Януари			Февруари			Март			Първо тримесечие		
	Главница	Лихва	Общо	Главница	Лихва	Общо	Главница	Лихва	Общо	Главница	Лихва	Общо
БРУТЕН ВЪНШЕН ДЪЛГ (А + Б)²	79.5	171.9	251.4	57.9	35.3	93.2	112.0	26.3	138.3	249.5	233.5	482.9
А. Дългосрочен дълг	70.1	171.2	241.4	50.7	35.3	85.9	107.4	24.6	132.0	228.1	231.1	459.3
I. Официални кредитори	57.2	6.4	63.6	45.2	32.9	78.1	101.6	23.4	124.9	204.0	62.6	266.6
1. Международни финансови институции	57.2	6.4	63.6	22.9	29.2	52.1	15.2	4.6	19.9	95.3	40.3	135.6
Международен валутен фонд	43.5	0.0	43.5	10.1	17.8	27.9	10.0	0.0	10.0	63.5	17.8	81.3
Световна банка ³	2.0	0.4	2.5	12.8	7.0	19.8	0.4	0.6	1.1	15.3	8.0	23.4
Други международни финансови институции	11.7	6.0	17.6	0.0	4.4	4.4	4.8	4.0	8.9	16.5	14.4	30.9
2. Двустранни кредити	0.0	0.0	0.0	22.3	3.7	26.0	86.3	18.7	105.1	108.6	22.4	131.0
Парижки клуб и неразсрочен дълг	0.0	0.0	0.0	18.2	2.5	20.7	72.5	18.3	90.8	90.7	20.9	111.5
Други	0.0	0.0	0.0	4.1	1.2	5.3	13.9	0.4	14.2	18.0	1.5	19.5
II. Частни кредитори	12.9	164.9	177.8	5.5	2.3	7.8	5.8	1.3	7.1	24.2	168.5	192.7
1. Брейдиоблигации	0.0	160.7	160.7	0.0	0.0	0.0	0.0	0.0	0.0	0.0	160.7	160.7
2. Други облигации ⁴	5.3	3.4	8.6	0.0	0.0	0.0	0.0	0.0	0.0	5.3	3.4	8.6
3. Търговски банки	0.2	0.1	0.3	0.5	0.6	1.1	0.2	0.4	0.6	0.8	1.1	1.9
4. Търговски фирми ⁵	7.4	0.7	8.1	5.0	1.7	6.7	5.6	0.9	6.5	18.1	3.4	21.4
Б. Краткосрочен дълг^{5,6}	9.4	0.7	10.1	7.3	0.0	7.3	4.6	1.7	6.3	21.3	2.3	23.6

(млн. щ. д.)

	Април			Януари – април		
	Главница	Лихва	Общо	Главница	Лихва	Общо
БРУТЕН ВЪНШЕН ДЪЛГ (А + Б)²	162.9	7.2	170.0	412.3	240.6	653.0
А. Дългосрочен дълг	74.0	7.2	81.2	302.2	238.3	540.5
I. Официални кредитори	59.8	3.0	62.7	263.7	65.6	329.3
1. Международни финансови институции	57.2	2.1	59.4	152.6	42.4	195.0
Международен валутен фонд	54.6	0.0	54.6	118.1	17.8	135.9
Световна банка ³	0.0	0.0	0.0	15.3	8.0	23.4
Други международни финансови институции	2.6	2.1	4.7	19.1	16.5	35.7
2. Двустранни кредити	2.6	0.8	3.4	111.2	23.2	134.4
Парижки клуб и неразсрочен дълг	2.6	0.6	3.2	93.2	21.5	114.7
Други	0.0	0.2	0.2	18.0	1.7	19.7
II. Частни кредитори	14.3	4.2	18.5	38.4	172.7	211.1
1. Брейдиоблигации	0.0	0.0	0.0	0.0	160.7	160.7
2. Други облигации ⁴	0.0	0.0	0.0	5.3	3.4	8.6
3. Търговски банки	0.2	0.8	1.0	1.0	1.9	2.9
4. Търговски фирми ⁵	14.1	3.4	17.4	32.1	6.7	38.9
Б. Краткосрочен дълг^{5,6}	88.8	0.0	88.8	110.1	2.3	112.5

¹ Източник: Системата за регистриране, обслужване и управление на дълга на Министерството на финансите и Българската народна банка, търговските банки, местни физически и юридически лица.

² Фактически плащания. Предварителни данни към 28 май 2001 г. Равностойността в щатски долари е изчислена по средномесечните курсове на съответните чуждестранни валути.

³ Включва плащания както по държавните, така и по държавногарантираните кредити.

⁴ Включва плащанията на главници и лихви по държавните ценни книжа, закупени от нерезиденти.

⁵ Включва плащанията на главници и лихви по кредитите (без револвиращите), регистрирани в БНБ и за които тя е получила информация.

⁶ Включва плащанията по дълга на търговските банки, на местните физически и юридически лица и платените просрочия. Плащанията по револвиращи кредити не са включени.

Източник: БНБ.

2.5.1.2. ОБСЛУЖВАНЕ НА БРУТНИЯ ВЪНШЕН ДЪЛГ ПО ДЕБИТОРИ

(млн. щ. д.)

	Януари			Февруари			Март			Първо тримесечие		
	Главница	Лихва	Общо	Главница	Лихва	Общо	Главница	Лихва	Общо	Главница	Лихва	Общо
Общо (А + Б) ¹	79.5	171.9	251.4	57.9	35.3	93.2	112.0	26.3	138.3	249.5	233.5	482.9
А. Публичен сектор (I + II + III + IV)	61.3	170.5	231.8	45.4	32.3	77.7	104.9	23.6	128.4	211.5	226.4	437.9
<i>I. Правителствен дълг (1+2) ²</i>	39.7	160.7	200.4	40.7	28.4	69.2	96.7	20.3	117.0	177.2	209.4	386.5
1. Заеми ³	39.7	0.0	39.7	40.7	28.4	69.2	96.7	20.3	117.0	177.2	48.7	225.9
2. Облигации	0.0	160.7	160.7	0.0	0.0	0.0	0.0	0.0	0.0	0.0	160.7	160.7
<i>II. Държавногарантиран дълг ^{2,7}</i>	12.3	6.4	18.7	4.4	2.4	6.9	5.0	3.0	7.9	21.7	11.8	33.5
1. Заеми	12.3	6.4	18.7	4.4	2.4	6.9	5.0	3.0	7.9	21.7	11.8	33.5
<i>III. Българска народна банка ^{2,3}</i>	3.8	0.0	3.8	0.0	1.4	1.4	0.0	0.0	0.0	3.8	1.4	5.2
<i>IV. Други дебитори</i>	5.5	3.4	8.9	0.2	0.1	0.2	3.2	0.3	3.5	8.9	3.8	12.7
Местни органи на управление (1+2)	0.0	0.0	0.0	0.0	0.0	0.0	0.0	0.0	0.0	0.0	0.0	0.0
1. Заеми	0.0	0.0	0.0	0.0	0.0	0.0	0.0	0.0	0.0	0.0	0.0	0.0
2. Облигации	0.0	0.0	0.0	0.0	0.0	0.0	0.0	0.0	0.0	0.0	0.0	0.0
Търговски банки (1+2) ⁴	0.0	0.0	0.0	0.0	0.0	0.0	1.1	0.0	1.1	1.1	0.0	1.1
1. Заеми	0.0	0.0	0.0	0.0	0.0	0.0	0.0	0.0	0.0	0.0	0.0	0.0
2. Депозити на нерезиденти	0.0	0.0	0.0	0.0	0.0	0.0	1.1	0.0	1.1	1.1	0.0	1.1
Търговски фирми (1+2) ⁵	0.2	0.1	0.3	0.2	0.1	0.2	2.1	0.3	2.4	2.5	0.4	2.9
1. Вътрешнофирмени заеми	0.0	0.0	0.0	0.0	0.0	0.0	0.0	0.0	0.0	0.0	0.0	0.0
2. Други заеми	0.2	0.1	0.3	0.2	0.1	0.2	2.1	0.3	2.4	2.5	0.4	2.9
Други ⁶	5.3	3.4	8.6	0.0	0.0	0.0	0.0	0.0	0.0	5.3	3.4	8.6
Б. Частен сектор (I + II)	18.2	1.4	19.7	12.6	2.9	15.5	7.2	2.7	9.9	37.9	7.1	45.1
<i>I. Търговски банки (1+2+3) ⁴</i>	7.4	0.1	7.5	2.0	0.6	2.6	0.2	0.4	0.5	9.6	1.1	10.7
1. Вътрешнофирмени заеми	0.2	0.1	0.3	0.2	0.6	0.8	0.2	0.3	0.5	0.6	1.0	1.6
2. Други заеми	0.0	0.0	0.0	0.3	0.0	0.3	0.0	0.1	0.1	0.3	0.1	0.4
3. Депозити на нерезиденти	7.2	0.0	7.2	1.6	0.0	1.6	0.0	0.0	0.0	8.8	0.0	8.8
<i>II. Търговски фирми (1+2) ⁵</i>	10.8	1.3	12.1	10.6	2.3	12.9	7.0	2.4	9.3	28.3	6.0	34.3
1. Вътрешнофирмени заеми	6.4	0.1	6.5	5.5	1.0	6.4	4.2	0.2	4.5	16.1	1.3	17.4
2. Други заеми	4.4	1.3	5.6	5.1	1.3	6.4	2.8	2.1	4.9	12.2	4.7	17.0

(млн. щ. д.)

	Април			Януари – април		
	Главница	Лихва	Общо	Главница	Лихва	Общо
Общо (А + Б) ¹	162.9	7.2	170.0	412.3	240.6	653.0
А. Публичен сектор (I + II + III + IV)	62.7	3.2	65.9	274.2	229.6	503.8
<i>I. Правителствен дълг (1+2) ²</i>	53.5	0.8	54.3	230.7	210.2	440.9
1. Заеми ³	53.5	0.8	54.3	230.7	49.5	280.2
2. Облигации	0.0	0.0	0.0	0.0	160.7	160.7
<i>II. Държавногарантиран дълг ^{2,7}</i>	3.1	2.3	5.4	24.8	14.1	38.9
1. Заеми	3.1	2.3	5.4	24.8	14.1	38.9
<i>III. Българска народна банка ^{2,3}</i>	3.7	0.0	3.7	7.5	1.4	8.9
<i>IV. Други дебитори</i>	2.4	0.1	2.5	11.3	3.8	15.1
Местни органи на управление (1+2)	0.0	0.0	0.0	0.0	0.0	0.0
1. Заеми	0.0	0.0	0.0	0.0	0.0	0.0
2. Облигации	0.0	0.0	0.0	0.0	0.0	0.0
Търговски банки (1+2) ⁴	1.5	0.0	1.5	2.7	0.0	2.7
1. Заеми	0.0	0.0	0.0	0.0	0.0	0.0
2. Депозити на нерезиденти	1.5	0.0	1.5	2.7	0.0	2.7
Търговски фирми (1+2) ⁵	0.9	0.1	0.9	3.4	0.4	3.8
1. Вътрешнофирмени заеми	0.0	0.0	0.0	0.0	0.0	0.0
2. Други заеми	0.9	0.1	0.9	3.4	0.4	3.8
Други ⁶	0.0	0.0	0.0	5.3	3.4	8.6
Б. Частен сектор (I + II)	100.2	4.0	104.1	138.1	11.1	149.2
<i>I. Търговски банки (1+2+3) ⁴</i>	84.8	0.8	85.7	94.5	1.9	96.4
1. Вътрешнофирмени заеми	0.2	0.6	0.8	0.8	1.6	2.3
2. Други заеми	0.0	0.2	0.2	0.3	0.3	0.6
3. Депозити на нерезиденти	84.7	0.0	84.7	93.5	0.0	93.5
<i>II. Търговски фирми (1+2) ⁵</i>	15.3	3.2	18.5	43.6	9.2	52.8
1. Вътрешнофирмени заеми	1.5	0.4	1.8	17.5	1.7	19.2
2. Други заеми	13.9	2.8	16.6	26.1	7.5	33.6

¹ Фактически плащания. Предварителни данни. Равностойността в щатски долари е изчислена по средномесечните курсове на съответните чуждестранни валути.

² Източник: Системата за регистриране, обслужване и управление на дълга на Министерството на финансите и Българската народна банка. Предварителни данни към 28 май 2001 г.

³ Включително кредити от Международния валутен фонд. В таблиците по платежен баланс тези кредити са показани като заеми, получени и обслужвани от БНБ.

⁴ По данни на търговските банки.

⁵ Данните обхващат само кредитите, регистрирани в БНБ и за които тя е получила информация.

⁶ Включва плащания на главници и лихви по държавни ценни книжа, закупени от нерезиденти.

⁷ В съответствие с международната методология по статистика на външния дълг в размера на държавногарантирания дълг БНБ включва заемите с държавни гаранции на бюджетни и небюджетни предприятия.

Източник: БНБ.

2.5.2. ОБСЛУЖВАНЕ НА БРУТНИЯ ВЪНШЕН ДЪЛГ, 2000 г.

2.5.2.1. ОБСЛУЖВАНЕ НА БРУТНИЯ ВЪНШЕН ДЪЛГ ПО КРЕДИТОРИ¹

(млн. щ. д.)

	Януари			Февруари			Март			Първо тримесечие		
	Главница	Лихва	Общо	Главница	Лихва	Общо	Главница	Лихва	Общо	Главница	Лихва	Общо
БРУТЕН ВЪНШЕН ДЪЛГ (А + Б)²	30.7	147.5	178.2	44.6	30.6	75.1	73.7	24.3	97.9	148.9	202.3	351.2
А. Дългосрочен дълг	29.3	147.3	176.5	38.1	29.9	68.0	68.5	23.7	92.1	135.8	200.8	336.6
<i>И. Официални кредитори</i>	28.4	5.3	33.7	36.0	27.5	63.5	63.2	20.4	83.6	127.6	53.2	180.8
<i>1. Международни финансови институции</i>	28.4	5.3	33.7	12.5	22.6	35.1	5.3	3.6	8.9	46.2	31.5	77.7
Международен валутен фонд	19.0	0.0	19.0	0.0	13.5	13.5	0.0	0.0	0.0	19.0	13.5	32.5
Световна банка ³	0.5	0.4	0.8	12.5	6.5	19.0	0.5	0.4	0.9	13.4	7.3	20.7
Други международни финансови институции	8.9	5.0	13.9	0.0	2.6	2.6	4.9	3.2	8.1	13.8	10.7	24.5
<i>2. Двустранни кредити</i>	0.0	0.0	0.0	23.6	4.8	28.4	57.9	16.8	74.7	81.4	21.7	103.1
Парижки клуб и неразсрочен дълг	0.0	0.0	0.0	19.2	3.4	22.7	57.9	16.6	74.5	77.1	20.0	97.1
Други	0.0	0.0	0.0	4.3	1.4	5.7	0.0	0.2	0.2	4.3	1.6	6.0
<i>II. Частни кредитори</i>	0.9	141.9	142.8	2.1	2.4	4.5	5.3	3.2	8.5	8.2	147.6	155.8
1. Брейдиоблигации	0.0	136.1	136.1	0.0	0.0	0.0	0.0	0.0	0.0	0.0	136.1	136.1
2. Други облигации ⁴	0.0	5.4	5.4	0.0	0.0	0.0	0.0	0.0	0.0	0.0	5.4	5.4
3. Търговски банки	0.0	0.0	0.0	0.0	0.0	0.0	0.0	1.2	1.2	0.0	1.2	1.2
4. Други частни кредитори ⁵	0.9	0.4	1.3	2.1	2.4	4.5	5.3	2.0	7.3	8.2	4.8	13.0
Б. Краткосрочен дълг^{5,6}	1.4	0.2	1.6	6.5	0.7	7.2	5.2	0.6	5.8	13.1	1.5	14.6

(млн. щ. д.)

	Април			Май			Юни			Второ тримесечие		
	Главница	Лихва	Общо	Главница	Лихва	Общо	Главница	Лихва	Общо	Главница	Лихва	Общо
БРУТЕН ВЪНШЕН ДЪЛГ (А + Б)²	33.8	4.7	38.4	47.3	17.4	64.7	30.6	27.4	58.0	111.6	49.5	161.1
А. Дългосрочен дълг	32.6	4.6	37.2	39.5	17.3	56.8	11.8	27.1	38.9	83.9	49.0	132.9
<i>И. Официални кредитори</i>	29.0	2.2	31.3	34.9	16.4	51.3	7.8	22.5	30.2	71.7	41.1	112.8
<i>1. Международни финансови институции</i>	29.0	2.2	31.3	0.0	15.0	15.0	7.8	19.2	26.9	36.8	36.4	73.2
Международен валутен фонд	26.4	0.0	26.4	0.0	14.5	14.5	0.0	0.0	0.0	26.4	14.5	40.8
Световна банка ³	0.0	0.0	0.0	0.0	0.0	0.0	3.8	13.4	17.2	3.8	13.4	17.2
Други международни финансови институции	2.7	2.2	4.9	0.0	0.5	0.5	4.0	5.7	9.7	6.7	8.5	15.1
<i>2. Двустранни кредити</i>	0.0	0.0	0.0	34.9	1.4	36.3	0.0	3.3	3.3	34.9	4.7	39.6
Парижки клуб и неразсрочен дълг	0.0	0.0	0.0	2.9	0.2	3.1	0.0	1.3	1.3	2.9	1.5	4.4
Други	0.0	0.0	0.0	32.0	1.2	33.2	0.0	2.0	2.0	32.0	3.2	35.2
<i>II. Частни кредитори</i>	3.6	2.3	5.9	4.6	0.9	5.5	4.0	4.7	8.7	12.2	7.9	20.1
1. Брейдиоблигации	0.0	0.0	0.0	0.0	0.0	0.0	0.0	0.0	0.0	0.0	0.0	0.0
2. Други облигации ⁴	0.0	0.0	0.0	0.0	0.0	0.0	0.0	2.6	2.6	0.0	2.6	2.6
3. Търговски банки	0.0	0.4	0.4	0.1	0.0	0.1	0.0	0.1	0.1	0.1	0.5	0.6
4. Други частни кредитори ⁵	3.6	1.9	5.5	4.5	0.9	5.4	4.0	1.9	6.0	12.2	4.8	16.9
Б. Краткосрочен дълг^{5,6}	1.1	0.1	1.2	7.7	0.2	7.9	18.8	0.2	19.0	27.7	0.5	28.2

(продължава)

(продължение)

(млн. щ. д.)

	Юли			Август			Септември			Трето тримесечие		
	Главница	Лихва	Общо	Главница	Лихва	Общо	Главница	Лихва	Общо	Главница	Лихва	Общо
БРУТЕН ВЪНШЕН ДЪЛГ (А + Б) ²	47.0	155.3	202.3	53.5	32.0	85.4	64.8	19.6	84.4	165.2	206.9	372.1
А. Дългосрочен дълг	42.4	155.0	197.5	40.3	31.7	72.1	62.8	19.4	82.2	145.6	206.2	351.7
<i>И. Официални кредитори</i>	37.6	6.5	44.1	36.3	30.4	66.6	59.9	17.8	77.7	133.8	54.6	188.4
<i>1. Международни финансови институции</i>	37.6	6.5	44.1	13.3	26.1	39.4	5.6	3.0	8.6	56.5	35.5	92.0
Международен валутен фонд	27.7	-0.1	27.6	0.0	16.6	16.6	0.0	0.0	0.0	27.7	16.5	44.1
Световна банка ³	0.5	1.2	1.6	12.8	6.1	18.9	0.4	0.4	0.9	13.8	7.7	21.5
Други международни финансови институции	9.5	5.4	14.8	0.5	3.4	3.9	5.1	2.5	7.7	15.1	11.3	26.4
<i>2. Двустранни кредити</i>	0.0	0.0	0.0	23.0	4.3	27.2	54.3	14.8	69.1	77.2	19.1	96.3
Парижки клуб и неразсрочен дълг	0.0	0.0	0.0	18.6	3.0	21.5	54.3	14.6	68.8	72.8	17.5	90.4
Други	0.0	0.0	0.0	4.4	1.3	5.7	0.0	0.3	0.3	4.4	1.6	6.0
<i>II. Частни кредитори</i>	4.8	148.6	153.4	4.0	1.4	5.4	2.9	1.6	4.5	11.8	151.5	163.3
1. Брейдиоблигации	0.0	144.6	144.6	0.0	0.0	0.0	0.0	0.0	0.0	0.0	144.6	144.6
2. Други облигации ⁴	0.0	3.3	3.3	0.0	0.0	0.0	0.0	0.0	0.0	0.0	3.3	3.3
3. Търговски банки	0.0	0.0	0.0	0.2	0.5	0.7	0.0	0.1	0.1	0.2	0.6	0.8
4. Други частни кредитори ⁵	4.8	0.6	5.4	3.8	0.9	4.7	2.9	1.4	4.4	11.6	2.9	14.5
Б. Краткосрочен дълг ^{5,6}	4.6	0.3	4.9	13.1	0.2	13.4	2.0	0.2	2.2	19.7	0.7	20.4

(млн. щ. д.)

	Октомври			Ноември			Декември			Четвърто тримесечие		
	Главница	Лихва	Общо	Главница	Лихва	Общо	Главница	Лихва	Общо	Главница	Лихва	Общо
БРУТЕН ВЪНШЕН ДЪЛГ (А + Б) ²	130.6	2.8	133.5	60.3	22.4	82.6	38.3	31.4	69.7	229.2	56.6	285.8
А. Дългосрочен дълг	60.1	2.5	62.6	17.0	22.3	39.3	31.2	30.4	61.6	108.2	55.3	163.4
<i>И. Официални кредитори</i>	56.4	0.9	57.3	12.7	20.7	33.4	5.0	25.8	30.8	74.1	47.5	121.5
<i>1. Международни финансови институции</i>	56.4	0.9	57.3	11.7	20.3	32.0	5.0	22.0	27.0	73.1	43.3	116.3
Международен валутен фонд	55.4	0.0	55.4	10.0	17.8	27.8	0.0	0.0	0.0	65.4	17.8	83.2
Световна банка ³	0.0	0.0	0.0	0.0	0.0	0.0	2.6	16.3	18.9	2.6	16.3	18.9
Други международни финансови институции	1.0	0.9	1.9	1.7	2.5	4.2	2.4	5.7	8.1	5.0	9.1	14.1
<i>2. Двустранни кредити</i>	0.0	0.0	0.0	1.0	0.4	1.4	0.0	3.8	3.8	1.0	4.2	5.2
Парижки клуб и неразсрочен дълг	0.0	0.0	0.0	1.0	0.1	1.1	0.0	1.2	1.2	1.0	1.3	2.3
Други	0.0	0.0	0.0	0.0	0.3	0.3	0.0	2.6	2.6	0.0	2.9	2.9
<i>II. Частни кредитори</i>	3.7	1.6	5.2	4.3	1.6	5.9	26.2	4.6	30.8	34.1	7.8	41.9
1. Брейдиоблигации	0.0	0.0	0.0	0.0	0.0	0.0	0.0	0.0	0.0	0.0	0.0	0.0
2. Други облигации ⁴	0.0	0.0	0.0	0.0	0.0	0.0	0.0	0.0	0.0	0.0	0.0	0.0
3. Търговски банки	0.0	0.6	0.6	0.0	0.2	0.2	0.0	0.4	0.4	0.0	1.1	1.1
4. Други частни кредитори ⁵	3.7	1.0	4.7	4.3	1.4	5.8	26.2	4.2	30.4	34.1	6.7	40.8
Б. Краткосрочен дълг ^{5,6}	70.6	0.3	70.9	43.3	0.0	43.3	7.1	1.0	8.1	121.0	1.4	122.4

(млн. щ. д.)

2000 г.

	Главница	Лихва	Общо
БРУТЕН ВЪНШЕН ДЪЛГ (А + Б) ²	655.0	515.3	1170.3
А. Дългосрочен дълг	473.5	511.2	984.7
<i>И. Официални кредитори</i>	407.1	196.4	603.6
<i>1. Международни финансови институции</i>	212.5	146.7	359.3
Международен валутен фонд	138.4	62.3	200.7
Световна банка ³	33.5	44.8	78.2
Други международни финансови институции	40.6	39.6	80.3
<i>2. Двустранни кредити</i>	194.6	49.7	244.3
Парижки клуб и неразсрочен дълг	153.9	40.3	194.2
Други	40.7	9.4	50.1
<i>II. Частни кредитори</i>	66.4	314.7	381.1
1. Брейдиоблигации	0.0	280.7	280.7
2. Други облигации ⁴	0.0	11.4	11.4
3. Търговски банки	0.3	3.5	3.8
4. Други частни кредитори ⁵	66.1	19.2	85.3
Б. Краткосрочен дълг ^{5,6}	181.4	4.2	185.6

¹ Източник: Система за регистриране, обслужване и управление на дълга на Министерството на финансите и Българската народна банка, търговските банки, местни физически и юридически лица.

² Фактически плащания. Предварителни данни към 27 март 2001 г. Равностойността в щатски долари е изчислена по средномесечните курсове на съответните чуждестранни валути.

³ Включва плащания както по държавните, така и по държавногарантираните кредити.

⁴ Включително плащания на главници и лихви по държавни ценни книжа, закупени от нерезиденти.

⁵ Включва плащания на главници и лихви по кредитите (без револвиращите), регистрирани в БНБ и за които тя е получила информация.

⁶ Включва плащанията по дълга на търговските банки, на местните физически и юридически лица и платените просрочия. Плащанията по револвиращи кредити не са включени.

Източник: БНБ.

2.5.2.2. ОБСЛУЖВАНЕ НА БРУТНИЯ ВЪНШЕН ДЪЛГ ПО ДЕБИТОРИ

(млн. щ. д.)

	Януари			Февруари			Март			Първо тримесечие		
	Главница	Лихва	Общо	Главница	Лихва	Общо	Главница	Лихва	Общо	Главница	Лихва	Общо
Общо (А + Б) ¹	30.7	147.5	178.2	44.6	30.6	75.1	73.7	24.3	97.9	148.9	202.3	351.2
А. Публичен сектор (I + II + III + IV)	28.9	147.1	175.9	38.8	27.6	66.4	64.9	19.9	84.8	132.5	194.5	327.1
<i>I. Правителствен дълг (1+2) ²</i>	19.0	136.1	155.1	31.4	25.3	56.7	58.3	17.1	75.4	108.7	178.5	287.1
1. Заеми ³	19.0	0.0	19.0	31.4	25.3	56.7	58.3	17.1	75.4	108.7	42.4	151.0
2. Облигации	0.0	136.1	136.1	0.0	0.0	0.0	0.0	0.0	0.0	0.0	136.1	136.1
<i>II. Държавногарантиран дълг ²</i>	9.4	5.2	14.6	4.7	0.8	5.5	5.3	2.5	7.8	19.3	8.6	27.9
1. Заеми	9.4	5.2	14.6	4.7	0.8	5.5	5.3	2.5	7.8	19.3	8.6	27.9
<i>III. Българска народна банка ^{2,3}</i>	0.0	0.0	0.0	0.0	1.3	1.3	0.0	0.0	0.0	0.0	1.3	1.3
<i>IV. Други дебитори</i>	0.5	5.7	6.2	2.7	0.1	2.9	1.3	0.3	1.6	4.5	6.2	10.7
Местни органи на управление (1+2)	0.0	0.0	0.0	0.0	0.0	0.0	0.0	0.0	0.0	0.0	0.0	0.0
1. Заеми	0.0	0.0	0.0	0.0	0.0	0.0	0.0	0.0	0.0	0.0	0.0	0.0
2. Облигации	0.0	0.0	0.0	0.0	0.0	0.0	0.0	0.0	0.0	0.0	0.0	0.0
Търговски банки (1+2) ⁴	0.2	0.0	0.2	2.4	0.0	2.4	0.2	0.0	0.2	2.9	0.0	2.9
1. Заеми	0.0	0.0	0.0	0.0	0.0	0.0	0.0	0.0	0.0	0.0	0.0	0.0
2. Депозити на нерезиденти	0.2	0.0	0.2	2.4	0.0	2.4	0.2	0.0	0.2	2.9	0.0	2.9
Търговски фирми (1+2) ⁵	0.3	0.3	0.6	0.3	0.1	0.4	1.1	0.3	1.4	1.7	0.7	2.4
1. Вътрешнофирмени заеми	0.0	0.0	0.0	0.0	0.0	0.0	0.0	0.0	0.0	0.0	0.0	0.0
2. Други заеми	0.3	0.3	0.6	0.3	0.1	0.4	1.1	0.3	1.4	1.7	0.7	2.4
Други ⁶	0.0	5.4	5.4	0.0	0.0	0.0	0.0	0.0	0.0	0.0	5.4	5.4
Б. Частен сектор (I + II)	1.8	0.5	2.2	5.8	3.0	8.8	8.8	4.4	13.2	16.4	7.8	24.2
<i>I. Търговски банки (1+2+3) ⁴</i>	0.0	0.0	0.0	0.5	0.0	0.5	0.0	1.2	1.2	0.5	1.2	1.7
1. Вътрешнофирмени заеми	0.0	0.0	0.0	0.0	0.0	0.0	0.0	1.2	1.2	0.0	1.2	1.2
2. Други заеми	0.0	0.0	0.0	0.0	0.0	0.0	0.0	0.0	0.0	0.0	0.0	0.0
3. Депозити на нерезиденти	0.0	0.0	0.0	0.5	0.0	0.5	0.0	0.0	0.0	0.5	0.0	0.5
<i>II. Търговски фирми (1+2) ⁵</i>	1.8	0.5	2.2	5.3	3.0	8.3	8.8	3.1	11.9	15.9	6.6	22.4
1. Вътрешнофирмени заеми	0.8	0.1	1.0	3.1	0.7	3.8	3.6	0.2	3.8	7.6	1.1	8.6
2. Други заеми	1.0	0.3	1.3	2.2	2.3	4.4	5.1	2.9	8.1	8.3	5.5	13.8

(млн. щ. д.)

	Април			Май			Юни			Второ тримесечие		
	Главница	Лихва	Общо	Главница	Лихва	Общо	Главница	Лихва	Общо	Главница	Лихва	Общо
Общо (А + Б) ¹	33.8	4.7	38.4	47.3	17.4	64.7	30.6	27.4	58.0	111.6	49.5	161.1
А. Публичен сектор (I + II + III + IV)	32.0	3.2	35.2	42.8	16.0	58.8	7.7	25.8	33.4	82.5	44.9	127.4
<i>I. Правителствен дълг (1+2) ²</i>	26.4	0.0	26.4	34.9	14.5	49.4	2.4	19.3	21.7	63.7	33.8	97.5
1. Заеми ³	26.4	0.0	26.4	34.9	14.5	49.4	2.4	19.3	21.7	63.7	33.8	97.5
2. Облигации	0.0	0.0	0.0	0.0	0.0	0.0	0.0	0.0	0.0	0.0	0.0	0.0
<i>II. Държавногарантиран дълг ²</i>	4.7	3.1	7.8	0.0	0.0	0.0	5.0	2.9	7.9	9.7	6.0	15.7
1. Заеми	4.7	3.1	7.8	0.0	0.0	0.0	5.0	2.9	7.9	9.7	6.0	15.7
<i>III. Българска народна банка ^{2,3}</i>	0.0	0.0	0.0	0.0	1.4	1.4	0.0	0.0	0.0	0.0	1.4	1.4
<i>IV. Други дебитори</i>	0.9	0.1	1.0	7.9	0.1	8.0	0.3	3.6	3.9	9.1	3.8	12.9
Местни органи на управление (1+2)	0.0	0.0	0.0	0.0	0.0	0.0	0.0	2.6	2.6	0.0	2.6	2.6
1. Заеми	0.0	0.0	0.0	0.0	0.0	0.0	0.0	0.0	0.0	0.0	0.0	0.0
2. Облигации	0.0	0.0	0.0	0.0	0.0	0.0	0.0	2.6	2.6	0.0	2.6	2.6
Търговски банки (1+2) ⁴	0.0	0.0	0.0	7.6	0.0	7.6	0.0	0.0	0.0	7.6	0.0	7.6
1. Заеми	0.0	0.0	0.0	0.1	0.0	0.1	0.0	0.0	0.0	0.1	0.0	0.1
2. Депозити на нерезиденти	0.0	0.0	0.0	7.5	0.0	7.5	0.0	0.0	0.0	7.5	0.0	7.5
Търговски фирми (1+2) ⁵	0.9	0.1	1.0	0.3	0.1	0.4	0.3	1.0	1.3	1.5	1.2	2.7
1. Вътрешнофирмени заеми	0.0	0.0	0.0	0.0	0.0	0.0	0.0	0.0	0.0	0.0	0.0	0.0
2. Други заеми	0.9	0.1	1.0	0.3	0.1	0.4	0.3	1.0	1.3	1.5	1.2	2.7
Други ⁶	0.0	0.0	0.0	0.0	0.0	0.0	0.0	0.0	0.0	0.0	0.0	0.0
Б. Частен сектор (I + II)	1.8	1.5	3.2	4.5	1.5	5.9	22.9	1.6	24.5	29.2	4.5	33.7
<i>I. Търговски банки (1+2+3) ⁴</i>	0.9	0.4	1.3	0.1	0.0	0.1	16.9	0.1	17.0	17.9	0.5	18.4
1. Вътрешнофирмени заеми	0.0	0.3	0.3	0.1	0.0	0.1	0.0	0.1	0.1	0.1	0.5	0.5
2. Други заеми	0.0	0.1	0.1	0.0	0.0	0.0	0.0	0.0	0.0	0.0	0.1	0.1
3. Депозити на нерезиденти	0.9	0.0	0.9	0.0	0.0	0.0	16.9	0.0	16.9	17.8	0.0	17.8
<i>II. Търговски фирми (1+2) ⁵</i>	0.9	1.1	1.9	4.4	1.5	5.9	6.1	1.5	7.5	11.3	4.0	15.3
1. Вътрешнофирмени заеми	0.1	0.3	0.5	0.4	0.3	0.7	3.4	0.3	3.7	3.9	0.9	4.8
2. Други заеми	0.7	0.7	1.4	4.0	1.2	5.2	2.7	1.2	3.8	7.4	3.1	10.5

(продължава)

(продължение)

(млн. щ. д.)

	Юли			Август			Септември			Трето тримесечие		
	Главница	Лихва	Общо	Главница	Лихва	Общо	Главница	Лихва	Общо	Главница	Лихва	Общо
Общо (А + Б) ¹	47.0	155.3	202.3	53.5	32.0	85.4	64.8	19.6	84.4	165.2	206.9	372.1
А. Публичен сектор (I + II + III + IV)	38.7	154.0	192.7	37.8	29.9	67.7	60.5	17.8	78.3	137.0	201.6	338.6
<i>I. Правителствен дълг (1+2) ²</i>	23.8	144.5	168.4	31.0	27.2	58.2	54.7	15.0	69.8	109.6	186.7	296.3
1. Заеми ³	23.8	-0.1	23.8	31.0	27.2	58.2	54.7	15.0	69.8	109.6	42.1	151.7
2. Облигации	0.0	144.6	144.6	0.0	0.0	0.0	0.0	0.0	0.0	0.0	144.6	144.6
<i>II. Държавногарантиран дълг ²</i>	9.0	6.0	15.0	4.8	1.2	5.9	4.8	2.6	7.4	18.5	9.8	28.3
1. Заеми	9.0	6.0	15.0	4.8	1.2	5.9	4.8	2.6	7.4	18.5	9.8	28.3
<i>III. Българска народна банка ^{2,3}</i>	3.8	0.0	3.8	0.0	1.5	1.5	0.0	0.0	0.0	3.8	1.5	5.3
<i>IV. Други дебитори</i>	2.1	3.4	5.5	2.0	0.1	2.1	1.0	0.1	1.1	5.1	3.6	8.6
Местни органи на управление (1+2)	0.0	0.0	0.0	0.0	0.0	0.0	0.0	0.0	0.0	0.0	0.0	0.0
1. Заеми	0.0	0.0	0.0	0.0	0.0	0.0	0.0	0.0	0.0	0.0	0.0	0.0
2. Облигации	0.0	0.0	0.0	0.0	0.0	0.0	0.0	0.0	0.0	0.0	0.0	0.0
Търговски банки (1+2) ⁴	1.8	0.0	1.8	1.7	0.0	1.7	0.0	0.0	0.0	3.5	0.0	3.5
1. Заеми	0.0	0.0	0.0	0.0	0.0	0.0	0.0	0.0	0.0	0.0	0.0	0.0
2. Депозити на нерезиденти	1.8	0.0	1.8	1.7	0.0	1.7	0.0	0.0	0.0	3.5	0.0	3.5
Търговски фирми (1+2) ⁵	0.3	0.1	0.4	0.3	0.1	0.4	1.0	0.1	1.1	1.6	0.2	1.8
1. Вътрешнофирмени заеми	0.0	0.0	0.0	0.0	0.0	0.0	0.0	0.0	0.0	0.0	0.0	0.0
2. Други заеми	0.3	0.1	0.4	0.3	0.1	0.4	1.0	0.1	1.1	1.6	0.2	1.8
Други ⁶	0.0	3.3	3.3	0.0	0.0	0.0	0.0	0.0	0.0	0.0	3.3	3.3
Б. Частен сектор (I + II)	8.2	1.4	9.6	15.7	2.1	17.8	4.3	1.9	6.1	28.2	5.3	33.5
<i>I. Търговски банки (1+2+3) ⁴</i>	0.0	0.0	0.0	2.9	0.5	3.3	1.3	0.1	1.5	4.2	0.6	4.8
1. Вътрешнофирмени заеми	0.0	0.0	0.0	0.0	0.5	0.5	0.0	0.1	0.1	0.0	0.6	0.6
2. Други заеми	0.0	0.0	0.0	0.2	0.0	0.2	0.0	0.0	0.0	0.2	0.0	0.2
3. Депозити на нерезиденти	0.0	0.0	0.0	2.7	0.0	2.7	1.3	0.0	1.3	4.0	0.0	4.0
<i>II. Търговски фирми (1+2) ⁵</i>	8.2	1.4	9.6	12.8	1.6	14.4	3.0	1.7	4.7	24.0	4.7	28.7
1. Вътрешнофирмени заеми	2.7	0.4	3.0	10.2	0.1	10.3	0.6	0.9	1.5	13.4	1.4	14.8
2. Други заеми	5.6	1.0	6.6	2.7	1.5	4.1	2.4	0.8	3.1	10.6	3.2	13.8

(млн. щ. д.)

	Октомври			Ноември			Декември			Четвърто тримесечие		
	Главница	Лихва	Общо	Главница	Лихва	Общо	Главница	Лихва	Общо	Главница	Лихва	Общо
Общо (А + Б) ¹	130.6	2.8	133.5	60.3	22.4	82.6	38.3	31.4	69.7	229.2	56.6	285.8
А. Публичен сектор (I + II + III + IV)	57.6	0.5	58.2	14.4	20.8	35.1	10.9	27.1	38.0	82.9	48.4	131.3
<i>I. Правителствен дълг (1+2) ²</i>	51.7	0.0	51.7	11.0	16.8	27.7	2.5	22.5	25.0	65.2	39.2	104.4
1. Заеми ³	51.7	0.0	51.7	11.0	16.8	27.7	2.5	22.5	25.0	65.2	39.2	104.4
2. Облигации	0.0	0.0	0.0	0.0	0.0	0.0	0.0	0.0	0.0	0.0	0.0	0.0
<i>II. Държавногарантиран дълг ²</i>	1.1	0.4	1.5	3.0	2.4	5.5	1.7	3.1	4.8	5.8	6.0	11.8
1. Заеми	1.1	0.4	1.5	3.0	2.4	5.5	1.7	3.1	4.8	5.8	6.0	11.8
<i>III. Българска народна банка ^{2,3}</i>	3.7	0.0	3.7	0.0	1.5	1.5	0.0	0.0	0.0	3.7	1.5	5.2
<i>IV. Други дебитори</i>	1.1	0.1	1.3	0.4	0.1	0.5	6.7	1.5	8.2	8.2	1.7	9.9
Местни органи на управление (1+2)	0.0	0.0	0.0	0.0	0.0	0.0	0.0	0.0	0.0	0.0	0.0	0.0
1. Заеми	0.0	0.0	0.0	0.0	0.0	0.0	0.0	0.0	0.0	0.0	0.0	0.0
2. Облигации	0.0	0.0	0.0	0.0	0.0	0.0	0.0	0.0	0.0	0.0	0.0	0.0
Търговски банки (1+2) ⁴	0.3	0.0	0.3	0.1	0.0	0.1	0.0	0.0	0.0	0.4	0.0	0.4
1. Заеми	0.1	0.0	0.1	0.0	0.0	0.0	0.0	0.0	0.0	0.1	0.0	0.1
2. Депозити на нерезиденти	0.2	0.0	0.2	0.1	0.0	0.1	0.0	0.0	0.0	0.3	0.0	0.3
Търговски фирми (1+2) ⁵	0.8	0.1	1.0	0.3	0.1	0.4	6.7	1.5	8.2	7.9	1.7	9.5
1. Вътрешнофирмени заеми	0.0	0.0	0.0	0.0	0.0	0.0	0.0	0.0	0.0	0.0	0.0	0.0
2. Други заеми	0.8	0.1	1.0	0.3	0.1	0.4	6.7	1.5	8.2	7.9	1.7	9.5
Други ⁶	0.0	0.0	0.0	0.0	0.0	0.0	0.0	0.0	0.0	0.0	0.0	0.0
Б. Частен сектор (I + II)	73.0	2.3	75.3	45.9	1.6	47.5	27.3	4.4	31.7	146.3	8.2	154.5
<i>I. Търговски банки (1+2+3) ⁴</i>	48.6	0.6	49.1	42.7	0.2	42.8	0.0	0.4	0.4	91.2	1.1	92.3
1. Вътрешнофирмени заеми	0.0	0.3	0.3	0.0	0.0	0.0	0.0	0.0	0.0	0.0	0.3	0.3
2. Други заеми	0.0	0.2	0.2	0.0	0.2	0.2	0.0	0.4	0.4	0.0	0.8	0.8
3. Депозити на нерезиденти	48.6	0.0	48.6	42.7	0.0	42.7	0.0	0.0	0.0	91.2	0.0	91.2
<i>II. Търговски фирми (1+2) ⁵</i>	24.4	1.7	26.2	3.2	1.4	4.7	27.3	4.0	31.3	55.0	7.2	62.2
1. Вътрешнофирмени заеми	22.4	0.4	22.8	1.1	0.1	1.2	20.9	2.9	23.8	44.3	3.4	47.7
2. Други заеми	2.1	1.3	3.4	2.1	1.4	3.5	6.5	1.1	7.6	10.7	3.8	14.5

(продължава)

(продължение)

(млн. щ. д.)

	2000 г.		
	Главница	Лихва	Общо
Общо (А + Б) ¹	655.0	515.3	1170.3
А. Публичен сектор (I + II + III + IV)	435.0	489.4	924.4
<i>I. Правителствен дълг (1+2) ²</i>	347.1	438.2	785.3
1. Заеми ³	347.1	157.5	504.6
2. Облигации	0.0	280.7	280.7
<i>II. Държавногарантиран дълг ²</i>	53.4	30.4	83.8
1. Заеми	53.4	30.4	83.8
<i>III. Българска народна банка ^{2,3}</i>	7.6	5.6	13.2
<i>IV. Други дебитори</i>	26.9	15.3	42.2
Местни органи на управление (1+2)	0.0	2.6	2.6
1. Заеми	0.0	0.0	0.0
2. Облигации	0.0	2.6	2.6
Търговски банки (1+2) ⁴	14.3	0.0	14.3
1. Заеми	0.2	0.0	0.2
2. Депозити на нерезиденти	14.1	0.0	14.1
Търговски фирми (1+2) ⁵	12.6	3.9	16.5
1. Вътрешнофирмени заеми	0.0	0.0	0.0
2. Други заеми	12.6	3.9	16.5
Други ⁶	0.0	8.8	8.8
Б. Частен сектор (I + II)	220.0	25.9	245.9
<i>I. Търговски банки (1+2+3) ⁴</i>	113.8	3.5	117.3
1. Вътрешнофирмени заеми	0.1	2.6	2.7
2. Други заеми	0.2	0.9	1.1
3. Депозити на нерезиденти	113.5	0.0	113.5
<i>II. Търговски фирми (1+2) ⁵</i>	106.2	22.4	128.6
1. Вътрешнофирмени заеми	69.2	6.8	76.0
2. Други заеми	37.0	15.6	52.6

¹ Фактически плащания. Предварителни данни. Равностойността в щатски долари е изчислена по средномесечните курсове на съответните чуждестранни валути.

² Източник: Системата за регистриране, обслужване и управление на дълга на Министерството на финансите и Българската народна банка. Предварителни данни към 27 март 2001 г.

³ Вкл. кредити от Международния валутен фонд. В таблиците по платежен баланс тези кредити са показани като заеми, получени и обслужвани от БНБ.

⁴ По данни на търговските банки.

⁵ Данните обхващат само кредитите, регистрирани в БНБ и за които тя е получила информация.

⁶ Включва плащания на главница и лихви по държавни ценни книжа, закупени от нерезиденти.

Източник: БНБ.

2.6. ДЪЛГОВИ ИНДИКАТОРИ

(%)

	2000 г.				2001 г.		
	III	VI	IX	XII	I	II	III
Брутен външен дълг/БВП ¹	83.6	85.4	85.0	85.7	76.6	76.3	74.9
Краткосрочен дълг/брутен външен дълг	6.2	6.7	7.2	6.5	6.3	6.4	6.3
Краткосрочен дълг/БВП ¹	5.1	5.7	6.2	5.6	4.8	4.9	4.7
Краткосрочен дълг/валутен резерв на БНБ	21.7	22.1	25.2	19.4	20.0	20.4	20.6
Обслужване на брутни външен дълг/износ на стоки и нефакторни услуги ²	23.2	16.0	16.8	16.5	35.9	27.2	25.7

¹ Предварителни данни за БВП за 2000 г. и прогнозни оценки за БВП за 2001 г.

² Предварителни данни за износа на стоки и нефакторни услуги.

Източник: БНБ, търговските банки и местни физически и юридически лица.

2.7. ЦЕНТРАЛНИ КУРСОВЕ НА НЯКОИ ОСНОВНИ ВАЛУТИ

(лв.)

Април 2001 г.	EUR	USD	(10) JPY	GBP	CHF	(100) GRD	(100 000) TRL
2	1.95583	2.22963	0.17647	3.16477	1.28134	0.573978	0.202677
3	1.95583	2.21123	0.17563	3.14847	1.28066	0.573978	0.178343
4	1.95583	2.16545	0.17229	3.10992	1.28134	0.573978	0.177052
5	1.95583	2.16833	0.17457	3.11339	1.27907	0.573978	0.177239
6	1.95583	2.18773	0.17560	3.12184	1.28033	0.573978	0.185094
9	1.95583	2.16881	0.17339	3.13284	1.27891	0.573978	0.176785
10	1.95583	2.18651	0.17566	3.15507	1.28041	0.573978	0.170072
11	1.95583	2.21248	0.17813	3.16529	1.28470	0.573978	0.171564
12	1.95583	2.21023	0.17943	3.16836	1.28809	0.573978	0.173903
13	1.95583	2.21023	0.17943	3.16836	1.28809	0.573978	0.173903
17	1.95583	2.22481	0.17985	3.19007	1.28462	0.573978	0.183111
18	1.95583	2.22810	0.18140	3.17711	1.27957	0.573978	0.176907
19	1.95583	2.21574	0.18196	3.16888	1.27916	0.573978	0.182953
20	1.95583	2.17580	0.17751	3.13686	1.27740	0.573978	0.177159
23	1.95583	2.17266	0.17827	3.13133	1.27740	0.573978	0.177113
24	1.95583	2.17968	0.17920	3.13635	1.27983	0.573978	0.174420
25	1.95583	2.18602	0.17853	3.14089	1.27665	0.573978	0.181797
26	1.95583	2.17001	0.17722	3.13133	1.27549	0.573978	0.175149
27	1.95583	2.16761	0.17461	3.12733	1.27184	0.573978	0.186270
28	1.95583	2.16761	0.17461	3.12733	1.27184	0.573978	0.186270
Среден за месеца	1.95583	2.19193	0.17719	3.14579	1.27984	0.573978	0.179389

Източник: БНБ.

2.8. ВАЛУТЕН КУРС НА ЛЕВА КЪМ ЩАТСКИЯ ДОЛАР

(лв.)

	Средномесечен		В края на периода	
	2000 г.	2001 г.	2000 г.	2001 г.
Януари	1.92946	2.08480	1.99758	2.10463
Февруари	1.98901	2.12230	2.01341	2.11487
Март	2.02837	2.15127	2.04735	2.21448
Април	2.06805	2.19193	2.15281	2.16761
Май	2.15970		2.10236	
Юни	2.06077		2.04670	
Юли	2.08168		2.11601	
Август	2.16358		2.19608	
Септември	2.24683		2.23141	
Октомври	2.28799		2.32367	
Ноември	2.28407		2.25222	
Декември	2.18061		2.10191	

Източник: БНБ.

3 Фискален сектор

3.1. КОНСОЛИДИРАН ДЪРЖАВЕН БЮДЖЕТ*

(млн. лв.)

	2000 г.				2001 г.			
	III	VI	IX	XII	I	II	III	IV
1. Приходи	2472.7	5193.1	7793.5	11062.0	852.2	1605.4	2775.9	4017.6
2. Разходи	-2465.5	-4772.6	-7615.2	-11330.7	-1091.8	-1968.8	-2897.2	-3901.0
3. Трансфери	0.0	0.0	0.0	0.0	0.0	0.0	0.0	0.0
4. Дефицит	7.2	420.5	178.3	-268.6	-239.6	-363.4	-121.2	116.6
5. Финансиране	-7.2	-420.5	-178.3	268.6	239.6	363.4	121.2	-116.6
5.1. Външно финансиране (нето)	-161.8	-300.4	-227.9	-392.6	15.6	-22.4	-209.1	-261.5
5.2. Вътрешно финансиране	154.6	-120.1	49.6	661.3	224.0	385.8	330.3	145.0
Операции с ДЦК (нето)	-138.6	-162.9	-267.7	-230.5	-51.3	-61.5	-45.0	-47.2
Пряк кредит (нето)	275.3	-9.7	51.2	546.3	216.8	385.2	292.5	102.5
Приватизация	17.8	52.5	266.1	345.5	58.5	62.2	82.9	89.6

* Данните са към края на периода и са предварителни.

Източник: МФ.

3.2. ИЗПЪЛНЕНИЕ НА РЕПУБЛИКАНСКИЯ БЮДЖЕТ*

(млн. лв.)

	2000 г.				2001 г.			
	III	VI	IX	XII	I	II	III	IV
I. Приходи – всичко	1299.9	2911.8	4268.8	6018.7	462.5	872.5	1550.6	2258.5
1. Данъчни приходи	1111.9	2202.9	3275.3	4750.3	388.4	740.8	1421.3	1803.2
2. Неданъчни приходи	188.0	708.9	993.5	1268.4	74.1	131.7	129.3	455.3
II. Разходи – всичко	1053.0	2228.5	3987.6	6205.2	832.5	1294.6	1774.1	2356.6
1. Издръжка	1017.9	1793.1	3054.1	4640.6	592.0	921.1	1253.6	1677.5
2. Трансфери	35.1	435.4	933.5	1564.5	240.5	373.5	520.5	679.1
III. Дефицит(-)/излишък(+)								
1. Първичен дефицит/излишък	646.5	1181.2	1213.9	861.5	-2.9	15.0	260.7	399.0
2. Вътрешен дефицит/излишък	573.7	1058.5	1015.3	606.4	-35.4	-59.1	183.4	310.4
3. Касов дефицит/излишък	247.0	683.3	281.2	-186.4	-370.0	-422.1	-223.5	-98.1
IV. Финансиране на касовия дефицит/излишък	-247.0	-683.3	-281.2	186.4	370.0	422.1	223.5	98.1
1. Операции с чужбина (нето)	-161.8	-320.7	-277.5	-490.6	-7.7	-50.8	-243.5	-248.1
2. Вътрешно финансиране	-103.0	-413.0	-264.7	350.6	319.2	412.6	400.1	278.6
3. Приватизация	17.8	50.3	261.1	326.4	58.5	60.3	66.9	67.6

* Данните са към края на периода и са предварителни.

Източник: МФ.

3.3. ВЪТРЕШЕН ДЪРЖАВЕН ДЪЛГ¹

	2000 г.											
	I	II	III	IV	V	VI	VII	VIII	IX	X	XI	XII
I. Дълг по държавни ценни книжа, емитирани за финансиране на бюджетния дефицит	797.4	843.9	859.7	850.1	836.6	842.7	812.6	833.7	846.1	860.1	900.5	932.4
II. Пряк дълг към БНБ ³	2 193.3	2 188.4	2 237.9	2 397.5	2 342.7	2 453.7	2 441.4	2 517.2	2 695.7	2 647.5	2 700.0	2 560.9
III. Дълг по други ДЦК, емитирани за структурната реформа	1 120.8	1 127.6	1 192.2	1 215.3	1 187.1	1 155.3	1 188.9	1 140.3	1 155.5	1 136.7	1 089.1	811.2
IV. Държавни облигации, емитирани на основание § 10 от Преходните и заключителни разпоредби на ЗДБ на РБ за 1999 г., деноминирани в евро ²	94.3	94.3	34.8	34.8	34.8	34.8	34.8	34.8	13.7	13.7	13.7	13.7
V. Вътрешни държавни гаранции	929.4	944.6	944.9	938.7	11.9	11.4	11.5	11.7	11.6	11.8	11.2	10.0
Общ размер на вътрешния държавен и гарантиран от правителството дълг ⁴	2 941.9	3 010.4	3 031.6	3 038.9	2 070.5	2 044.3	2 047.8	2 020.5	2 026.9	2 022.3	2 014.4	1 767.2

(млн. лв.)

	2001 г.			
	I	II	III	IV
I. Дълг по държавни ценни книжа, емитирани за финансиране на бюджетния дефицит	935.4	930.8	946.5	942.9
II. Пряк дълг към БНБ ³	2 470.9	2 451.5	2 628.0	X
III. Дълг по други ДЦК, емитирани за структурната реформа	769.5	765.9	796.3	781.0
IV. Държавни облигации, емитирани на основание § 10 от Преходните и заключителни разпоредби на ЗДБ на РБ за 1999 г., деноминирани в евро ²	X	X	X	X
V. Вътрешни държавни гаранции	9.7	9.5	9.7	9.2
Общ размер на вътрешния държавен и гарантиран от правителството дълг ⁴	1 714.7	1 706.2	1 752.6	1 733.1

¹ Данните са към края на периода. Те обхващат дълга, емитирани от МФ, като операциите с него се отразяват в централния републикански бюджет.

² От януари 2001 г. държавните облигации, емитирани на основание § 10 от Преходните и заключителните разпоредби на ЗДБ за 1999 г., деноминирани в евро, са включени в позиция *Дълг по държавни ценни книжа, емитирани за финансиране на бюджетния дефицит*.

³ От април 2001 г. *Прекият дълг към БНБ* е изключен от структурата на вътрешния дълг. Кредитите от МВФ се отпускат на централната банка, която впоследствие ги предоставя на правителството. Досега дългът към МВФ е отразяван както в структурата на външния, така и в структурата на вътрешния дълг (тъй като от гледна точка на бюджета той е вътрешен). Изваждането му от размера на вътрешния дълг е направено, за да се избегнат грешки и двойно отчитане при ползването на данните за дълга.

⁴ С цел постигане на съпоставимост на данните в представения динамичен ред *Прекият дълг към БНБ* е изключен от *Общия размер на вътрешния държавен и гарантиран от правителството дълг* и за периода януари 2000 г. – март 2001 г.

Източник: МФ.

4 Реален сектор

4.1. БВП ПО КОМПОНЕНТИ НА КРАЙНОТО ТЪРСЕНЕ*

	1998				1999				2000						
	И трим.	II трим.	III трим.	IV трим.	общо	I трим.	II трим.	III трим.	IV трим.	общо	I трим.	II трим.	III трим.	IV трим.	общо
Крайно потребление	18 989	4 481	4 760	5 525	20 649	5 080	5 065	5 931	6 796	22 872					
Индивидуално	17 227	4 090	4 314	5 024	18 734	4 505	4 584	5 264	5 985	20 338					
Домакинства	15 635	3 704	3 850	4 661	16 926	4 031	4 078	4 870	5 257	18 237					
Нетърговски организации, обслужващи домакинствата	99	22	31	28	111	29	44	29	34	136					
Правителство	1 493	364	434	335	1 697	444	462	365	694	1 965					
Колективно	1 762	391	446	500	1 914	575	481	668	811	2 534					
Брутно образуване на основен капитал	2 496	440	816	1 096	3 632	553	951	1 155	1 452	4 111					
Физическо изменение на запасите	686	307	219	135	706	-75	103	-92	166	102					
Салдо (износ – внос)	-228	-392	-658	-89	-1 764	-515	-295	286	-897	-1 422					
Износ на стоки и услуги	9 755	1 947	2 254	3 081	10 054	2 974	3 517	4 454	3 938	14 884					
Внос на стоки и услуги	9 983	2 340	2 912	3 169	11 818	3 490	3 812	4 168	4 836	16 305					
Статистическа разлика	-365	-86	-93	-237	-446	142	-206	-164	17	-210					
Брутен вътрешен продукт	21 577	4 751	5 044	6 431	22 776	5 185	5 618	7 116	7 534	25 454					

* Предварителни данни.

Източник: НСИ.

4.2. БВП ПО ИКОНОМИЧЕСКИ СЕКТОРИ*

	1998				1999				2000						
	И трим.	II трим.	III трим.	IV трим.	общо	I трим.	II трим.	III трим.	IV трим.	общо	I трим.	II трим.	III трим.	IV трим.	общо
Селско и горско стопанство	4 045	408	594	1 496	3 440	411	618	1 438	801	3 268					
Индустрия	5 509	1 340	1 274	1 352	5 326	1 442	1 448	1 621	1 753	6 263					
Услуги	9 649	2 346	2 528	2 852	11 125	2 557	2 877	3 343	4 224	13 001					
Брутна добавена стойност по базисни цени, общо	19 203	4 094	4 396	5 700	19 891	4 411	4 942	6 402	6 778	22 533					
Корективи	2 374	657	648	731	2 885	774	676	714	757	2 921					
БРУТЕН ВЪТРЕШЕН ПРОДУКТ	21 577	4 751	5 044	6 431	22 776	5 185	5 618	7 116	7 534	25 454					
Темп на нарастване спрямо съответния период на предходната година, %	3.5	0.8	2.7	4.8	2.4	4.5	5.7	6.1	6.5	5.8					

* Предварителни данни.

Източник: НСИ.

4.3. ИКОНОМИЧЕСКА АКТИВНОСТ

4.3.1. НАЕТИ ПО ТРУДОВО ПРАВООТНОШЕНИЕ

	Списъчен брой*			Изменение спрямо предходния месец (%)			
	Общо за икономиката			Общо за икономиката			
		Обществен сектор	Частен сектор		Селско, горско стопанство и риболов	Индустрия	Услуги
2000							
Януари	1 800 922	938 556	862 366	-3.68	-16.16	-3.10	-2.91
Февруари	1 791 298	928 839	862 459	-0.53	1.90	-0.35	-0.87
Март	1 789 840	923 257	866 583	-0.08	6.68	-0.43	-0.39
Април	1 788 125	911 072	877 053	-0.10	4.16	-0.48	-0.20
Май	1 783 603	896 547	887 056	-0.25	3.22	-0.01	-0.75
Юни	1 775 586	882 357	893 229	-0.45	2.82	-0.13	-1.00
Юли	1 742 002	843 629	898 373	-1.89	-1.72	-0.57	-2.87
Август	1 733 954	830 979	902 975	-0.46	-2.34	-0.35	-0.36
Септември	1 732 735	829 144	903 591	-0.07	1.36	-0.19	-0.12
Октомври	1 721 391	816 305	905 086	-0.65	-5.73	-0.52	-0.24
Ноември	1 717 620	825 727	891 893	-0.22	-8.89	-1.01	1.21
Декември	1 699 878	821 774	878 104	-1.03	-8.75	-1.35	-0.13
2001							
Януари	1 692 625	802 590	890 035	-0.43	-10.02	-0.10	0.10
Февруари	1 694 965	803 294	891 671	0.14	3.76	-0.35	0.23
Март	1 704 876	802 143	902 733	0.58	11.74	0.36	-0.08

* Списъчен брой към последния работен ден на месеца.

Източник: НСИ.

4.3.2. БЕЗРАБОТИЦА

	Регистрирани безработни в края на месеца			Процент от работната сила (общо)
	Общо	Младежи (до 24 навършени години)		
		Възрастни		
2000				
Януари	657 095	113 296	543 799	17.19
Февруари	693 531	119 663	573 868	18.14
Март	716 957	124 437	592 520	18.75
Април	726 358	127 317	599 041	19.00
Май	720 882	123 219	597 663	18.86
Юни	696 551	114 510	582 041	18.19
Юли	700 699	114 698	586 001	18.33
Август	689 806	110 862	578 944	18.04
Септември	679 740	106 117	573 623	17.78
Октомври	679 902	106 468	573 434	17.78
Ноември	677 462	107 226	570 236	17.72
Декември	682 792	105 610	577 182	17.86
2001				
Януари	708 729	111 697	597 032	18.54
Февруари	713 761	112 395	601 366	18.67
Март	704 691	109 660	595 031	18.43
Април	707 793	108 766	599 027	18.51

Източник: НСЗ.

4.4. СРЕДНА МЕСЕЧНА РАБОТНА ЗАПЛАТА НА НАЕТИТЕ ПО ТРУДОВО ПРАВООТНОШЕНИЕ

(лв.)

	Общо за икономиката					
	Сектори по форма на собственост		Икономически сектори			
	Обществен сектор	Частен сектор	Селско, горско стопанство и риболов	Индустрия	Услуги	
2000						
Януари	204	221	186	155	223	194
Февруари	208	222	191	162	228	197
Март	222	243	200	173	246	209
Април	224	244	202	174	243	215
Май	231	258	203	177	243	228
Юни	229	251	206	185	250	218
Юли	228	248	209	199	246	218
Август	227	247	209	179	247	217
Септември	241	272	213	183	262	232
Октомври	230	248	213	191	248	220
Ноември	240	266	216	181	256	233
Декември	253	285	222	183	266	249
2001						
Януари	236	257	217	179	247	232
Февруари	233	254	214	174	243	230
Март	245	272	221	183	260	240

Източник: НСИ.

4.5. ИЗМЕНЕНИЕ НА ПОТРЕБИТЕЛСКИТЕ ЦЕНИ ПО КОМПОНЕНТИ

(%)

	Спрямо предходния месец				Спрямо съответния месец на предходната година (общо)	Спрямо средногодишните цени за предходната година			
	Общо	Стоки		Услуги		Общо	Стоки		Услуги
		Хранителни	Нехранителни				Хранителни	Нехранителни	
2000									
Януари	2.4	3.2	0.3	3.8	7.0	3.9	5.6	1.5	5.4
Февруари	1.1	1.8	0.5	0.7	8.9	5.0	7.5	1.9	6.2
Март	-0.3	-1.6	0.7	0.6	9.6	4.7	5.8	2.7	6.8
Април	-1.0	-2.4	-0.2	0.3	9.2	3.6	3.2	2.5	7.1
Май	0.1	-0.7	1.2	0.3	10.3	3.8	2.5	3.7	7.4
Юни	0.2	0.0	0.6	0.3	11.6	4.0	2.5	4.3	7.7
Юли	0.6	1.4	-0.3	0.5	8.6	4.7	3.9	4.0	8.3
Август	3.0	5.5	0.3	2.0	11.0	7.8	9.6	4.3	10.4
Септември	2.2	2.5	2.3	1.7	11.8	10.2	12.3	6.7	12.3
Октомври	1.2	1.3	1.1	1.0	11.9	11.5	13.8	7.9	13.5
Ноември	0.8	0.1	0.8	1.8	12.3	12.4	13.9	8.9	15.5
Декември	0.4	1.3	-0.5	-0.1	11.3	12.9	15.4	8.3	15.4
2001									
Януари	0.6	0.7	0.0	1.2	9.3	5.9	7.4	3.5	6.0
Февруари	0.3	-0.3	0.8	0.9	8.6	6.3	7.1	4.4	6.9
Март	0.1	-0.2	0.1	0.5	8.9	6.3	6.9	4.4	7.5
Април	-0.2	-0.8	0.9	-0.3	9.8	6.1	6.0	5.4	7.1

Източник: НСИ.

Методологически бележки

Общи бележки	82
1 Финансов сектор	
Общи бележки	82
Паричен отчет	83
Аналитична отчетност на БНБ и на търговските банки	84
Лихвена статистика	85
2 Външен сектор	
Платежен баланс	85
Внос и износ	92
Външен дълг	93
3 Фискален сектор	94
4 Реален сектор	94

Общи бележки

Месечният *Информационен бюлетин на БНБ* включва данни за състоянието и динамиката на националната икономика. Акцентът пада върху финансовия и външния сектор, информацията за които се подготвя в БНБ. В най-общ план съдържанието, структурата и формата на представяне на статистическата информация в бюлетина са хармонизирани с изискванията и критериите на разработената от МВФ Обща система за разпространение на данни (GDDS), а в определена степен – и с нейната по-висша и по-строга форма – Специалния стандарт за разпространение на данни (SDDS).

Възприет е принципът таблиците да представят информация за текущата и предходната година, а графиките – за текущата и двете предходващи я години. В зависимост от наличността, спецификата, съпоставимостта и сравнимостта на данните таблиците и графиките могат да съдържат информация както за отделни периоди (месеци, тримесечия, години), така и с натрупване от началото на годината.

Всички данни в бюлетина са в деноминирани левове.

1**Финансов сектор****Общи бележки**

Представената в този раздел информация обхваща четири основни категории:

- а) паричен отчет;
- б) аналитични сметки на централната банка;
- в) аналитични сметки на банковия сектор;
- г) лихвени проценти.

Данните за паричния отчет се извличат от месечните счетоводни отчети на финансовите институции, образуващи банковия сектор – БНБ и търговските банки (включително тези в ликвидация). Представянето на информацията отговаря на международните стандарти, като отчита и националните особености в счетоводната и банковата методология.

Активите и пасивите на банките са класифицирани по сектори, валути и финансови инструменти. За нуждите на паричната и банковата статистика националното стопанство се дели на следните сектори: банков, правителствен и неправителствен. Отношенията на страната с останалия свят са включени в т. нар. външен сектор (нерезидентни юридически и физически лица).

Банковият сектор включва, от една страна, паричните власти – БНБ, и от друга – всички лицензирани от БНБ търговски банки (включително клонове на чуждестранни банки).

Правителственият сектор обхваща правителството и местните бюджети, а правителството – държавния бюджет и държавните фондове и извънбюджетните сметки.

Неправителственият сектор се дели на държавни предприятия, частни фирми, население (домакинства) и небанкови финансови институции. Последните включват финансово-брокерски къщи, застрахователни дружества и други организации, които формират финансовия сектор, но не са част от банковия сектор.

Месечен паричен отчет се изготвя в БНБ от март 1990 г. От тогава до май 1995 г. са извършени няколко важни промени в съдържанието и формата на паричния отчет – разделяне на позициите в левове и чуждестранна валута, обособяване на паричните агрегати според тяхната ликвид-

ност и др. Най-сериозни промени в динамичните редове настъпват от 1 юни 1995 г., когато бе въведен Единният национален сметкоплан и всички парични и кредитни агрегати бяха разделени по срочност, сектори и видове валути. Прекъсванията на динамичните редове преди това не могат да бъдат изгладени поради разлики в методиката за събиране и обработка на информацията и липса на базови данни.

От *банките в ликвидация* се изисква същата счетоводна информация, както от действащите. Когато тя не е представена в установените нормативни срокове, се извършва статистическа обработка на последните получени данни. Обобщената информация за банките в ликвидация се представя в допълнителна колона към паричния отчет и аналитичната отчетност на търговските банки.

Ревизиране на данни се извършва в случаите, когато някоя банка коригира своята информация или когато са публикувани предварителни данни (оценка). Това обикновено се отнася за последния месец на годината и задължително се посочва.

Паричен отчет

Паричният отчет се получава в резултат от консолидирането на аналитичните отчетности на паричните власти (БНБ) и на търговските банки. В него се съдържат основните парични агрегати, формиращи паричното предлагане и източниците му – нетните чуждестранни активи и нетните вътрешни активи. *Нетните чуждестранни активи* представляват разликата между чуждестранните активи и пасиви на БНБ и на търговските банки. Сред чуждестранните активи отделно се посочват брунтните международни валутни резерви на страната, включващи най-високоликвидните чуждестранни активи на БНБ. От 1 юли 1997 г. след въвеждането на режима на паричен съвет те се равняват на активите на обособеното в баланса на БНБ управление „Емисионно“, което поддържа фиксирания курс на лева към германската марка (от 1 януари 1999 г. към еврото).

Нетните вътрешни активи включват вътрешния кредит и общ балансиращ ред, наречен *Други позиции (нето)*. Вътрешният кредит обединява кредита за консолидирания правителствен сектор и за неправителствения сектор. Кредитът за правителствения сектор е нетен – брунтните вземания са намалени с депозитите на правителството, а кредитът за неправителствения сектор – брутен. В *Други позиции (нето)* се нетират множество сметки, характеризиращи междубанкови и вътрешнобанкови отношения, отношения между БНБ и търговските банки, собствен капитал, както и неклаифицираните активи и пасиви.

Вземанията от правителството включват вземанията на БНБ и търговските банки и се класифицират по валути и инструменти – държавни ценни книжа, заеми и др. ДЦК се разделят по матуритет – краткосрочни (до 12 месеца), средносрочни (до 5 години) и дългосрочни (над 5 години) и според вида на деноминираната валута – в левове и чуждестранна валута. До ноември 1998 г. ДЦК се отчитат по номинална стойност, а от декември 1998 г. същите се преоценяват по пазарна стойност.

Левовите заеми на правителството включват заеми от БНБ (съгласно стария Закон за БНБ, в сила до 10 юни 1997 г.) и остатъка от прекия дълг към други търговски банки. *Заемите във валута* са само от БНБ и произтичат от действащия Закон за БНБ. Те са деноминирани в СПТ и съответстват по матуритет и лихви на заемите на страната от МВФ.

Вземанията от неправителствения сектор включват кредити, акционерни участия и др. Те са брутни и са в левове и във валута.

В *Други позиции (нето)* за аналитични цели се обособяват позициите *Собствен капитал* и *Други активи и пасиви (нето)*. В *Собствен капитал* се включват *Капитал и резерви* и *Финансов резултат*. Собствен капитал се представя с обратен знак поради прехвърлянето му от пасивната в ак-

тивната част на баланса, за да може в пасива да останат само паричните агрегати. В този смисъл отрицателният *Финансов резултат* показва печалба, а положителният – загуба.

Паричното предлагане е представено по валути, парични агрегати и сектори. *Паричният агрегат М1* включва най-бързоликвидните парични инструменти, които се използват за разплащане – *Пари извън банките* и *Безсрочни депозити в левове* (текущи сметки).

Квазипарите са паричен агрегат с по-ниска ликвидност и се делят на срочни депозити, спестовни депозити и депозити в чуждестранна валута. *Срочните депозити* обединяват левовите депозити за определен срок (1, 3, 6, 12 месеца и пр.). *Спестовните депозити* са само на населението, те са също единствено в левове и към тях се отнасят и някои други видове депозити (например детските). *Депозитите в чуждестранна валута* включват както текущи сметки, така и срочни депозити. Квазипарите и паричният агрегат М1 образуват паричния агрегат М2.

Най-слаболиквидните парични средства са *Инструменти на паричния пазар*, *Депозити срещу внос и блокирани депозити* и *Депозити в банки в ликвидация*. Те са в левове и във валута и заедно с паричния агрегат М2 формират най-широкия паричен агрегат М3 (парично предлагане, широки пари).

Аналитична отчетност на БНБ и на търговските банки

БНБ. *Чуждестранните активи* се делят по ликвидност на брутни международни валутни резерви и други чуждестранни активи. В рамките на първия се показва отделно *монетарното злато*. До 30 юни 1997 г. то се оценява по 300 щ. д. за 1 тройунция, а след това в съответствие с новия Закон за БНБ – по 500 германски марки за една тройунция или по пазарната му цена, ако тя е по-ниска.

Другите чуждестранни активи са по-нисколиквидни и включват участия в международни финансови институции (без резервната позиция на страната в МВФ, която е част от брутните международни валутни резерви), чуждестранни ДЦК, служещи за обезпечение на емитираните от правителството облигации за уреждане на външния дълг на страната към банките – кредитори от Лондонския клуб, акредитиви и др.

Вземанията от нефинансови държавни предприятия и *Вземанията от небанкови финансови институции* включват акционерно участие в дружества, пряко свързани с осъществяваната от БНБ дейност.

Вземанията от търговските банки включват използваните от БНБ инструменти на паричната политика, както и другите взаимоотношения с търговските банки (разчети и пр.). След въвеждането на паричния съвет единствен инструмент за рефинансиране на банките е обезпеченият кредит, като той се отпуска от БНБ само във функцията ѝ на кредитор от последна инстанция при възникване на ликвиден риск, засягащ стабилността на банковата система.

Резервните пари се състоят от парите извън банките, средствата на търговските банки и на някои небанкови финансови институции в БНБ и формират паричната база (паричния агрегат М0). Те са в левове и във валута и включват задължителните минимални резерви и свръхрезервите (разплащателни сметки, текущи сметки и срочни депозити).

Чуждестранните пасиви отразяват задълженията към външния сектор. След 1 юли 1997 г. те включват само задълженията на страната към МВФ.

В Собствен капитал се включват основният капитал, резервите и финансовият резултат на БНБ.

Търговски банки. *Резервите* се състоят от средствата им по сметки в БНБ и парите в техните каси. Разликите със съответния компонент на

резервните пари от аналитичната отчетност на БНБ се дължат на несъвпадения във времето на насрещните потоци между централната банка и търговските банки.

Чуждестранните активи включват вземанията от нерезиденти (банки, правителства, небанкови институции и др.) и чуждестранна валута в брой в касите. Те не са част от международните резерви на страната.

Лихвена статистика

Основният лихвен процент е действащият в края на месеца, определен от постигнатата на първичния аукцион средна годишна доходност по тримесечни държавни ценни книжа.

Лихвената статистика съдържа обобщени данни за лихвените нива на банките, с изключение на тези в ликвидация. Лихвите са осреднени за седмиците през месеца.

Краткосрочните лихви обхващат матуритетите от 1 ден до 12 месеца, а дългосрочните лихви – матуритетите над 12 месеца.

Лихвените проценти по кредитите и депозитите са среднопретеглени за три сектора – държавни фирми, частни предприятия и население.

Лихвените проценти *по кредитите* отразяват лихвите през съответния месец по новодоговорените левови и валутни кредити.

Годишната капитализация за ОЛП е на тримесечна база, за кредитите – на едномесечна, а за депозитите – по матуритет.

Доходността на ДЦК е среднопретеглена от всички емисии през календарния месец в ефективен размер.

Реалните лихвени нива по левовите кредити и депозити се определят от средните за месеца лихвени проценти, дефлирани с отчетената за същия период инфлация.

2

Външен сектор

Информацията за външния сектор обхваща четири основни категории:

- а) платежен баланс;
- б) търговия със стоки;
- в) дългови индикатори;
- г) валутни курсове.

Платежен баланс

Българската народна банка съставя и отчита платежния баланс на страната на основание чл. 42 от Закона за Българската народна банка (обн., ДВ, бр. 46 от 10 юни 1997 г.). Информацията за нуждите на статистиката на платежния баланс се събира на основание чл. 42 от Закона за БНБ и чл. 8, ал. 2 на Валутния закон (обн., ДВ, бр. 83 от 21 септември 1999 г.) и се обработва от отдел „Платежен баланс и външен дълг“ към дирекция „Статистика“ на БНБ при запазване на нейната пълна конфиденциалност. Понастоящем Българската народна банка изготвя и публикува както аналитичното, така и стандартното представяне на платежния баланс в съответствие с петото издание на „Ръководство по платежен баланс“ (МВФ, 1993) и „Наръчник по платежен баланс“ (МВФ, 1996).

Методологията за отчитане на платежния баланс е концептуално свързана с тази на *Системата от национални сметки (СНС)*. Статиите на платежния баланс кореспондират в голяма степен със съответните елементи на сметка *Останал свят* от СНС.

Съществува тясна взаимовръзка и между *Международната инвестиционна позиция* и платежния баланс. Финансовата сметка на платежния баланс представя трансакциите на една икономика, свързани с външните ѝ финансови активи и пасиви, които се отразяват върху размера на притежаваните външни финансови активи и пасиви, отчитани в международната инвестиционна позиция.

I. Счетоводни принципи и стандарти

Основното правило при съставянето на платежния баланс на България е прилагането на *двойното счетоводно записване*. Като **кредит, с положителен знак**, се записват: износ на стоки и услуги, получен и начислен доход, компенсиращи записи за безвъзмездно получени реални и финансови ресурси (трансфери), увеличение на финансовите пасиви и намаление на финансовите активи. Като **дебит, с отрицателен знак**, се записват: внос на стоки и услуги, платен и начислен доход, компенсиращи записи за безвъзмездно предоставени реални и финансови ресурси, увеличение на финансовите активи и намаление на финансовите пасиви.

Времето на записване на операциите в платежния баланс е моментът на смяна на собствеността.

Оценяването на трансакциите се извършва на базата на пазарните цени. Ако пазарните цени на трансакциите не са известни, като приближение за тях се използват средни пазарни цени.

Промените в стойността на притежаваните активи или пасиви към чужбина, които се дължат на валутнокурсови и преоценъчни разлики, не се отразяват в платежния баланс.

Платежният баланс на България се отчита в щатски долари. Преизчисляването в щатски долари се извършва по валутния курс към момента на трансакцията. Ако той не е известен или е неприложим по други практически причини, се използва среден валутен курс за отчетния период. С публикацията на платежния баланс за март 2001 г. Българската народна банка започва публикуването на платежния баланс и в български левове, а от 2002 г. предстои и публикуването му в евро.

II. Компоненти на платежния баланс

Компонентите на платежния баланс се съставят основно посредством Системата за отчитане на международните трансакции (СОМТ), която включва: 1) отчети на търговските банки и 2) отчети на предприятията, които имат банкови сметки в чужбина (относно международните операции на резидентите). Тези отчети обхващат всички компоненти на таблицата на платежния баланс. Освен това информацията по определени компоненти на платежния баланс, събирана чрез СОМТ, се замества с данни от други източници: 1) проучване сред предприятията с преки чуждестранни инвестиции, 2) отчети от други институции, 3) отчети на предприятия, получили финансови кредити от чужбина и 4) отчети на предприятия по други задължения (различни от финансови кредити) към чужбина.

В аналитичното представяне компонентите на платежния баланс са класифицирани в следните основни категории:

A. Текуща сметка

Текущата сметка обхваща получаването и предоставянето на *стоки и услуги, доход и текущи трансфери* между страната и останалия свят. Поточите, записани в кредитната страна, представляват онази част от брутния вътрешен продукт, която е предоставена на останалия свят (износ на стоки и услуги), както и размяната на фактори на производството, изразена чрез получен (или който следва да бъде получен) доход – компенса-

ции на наетите, и инвестиционен доход (лихви, дивиденди и др.). Включват се също и компенсиращи записи за безвъзмездно получени реални и финансови ресурси (трансфери).

Потоците в дебитната страна представляват брутният продукт, създаден в останалата част от света и придобит от националната икономика (внос на стоки и услуги), както и придобиването на фактори на производството, изразени чрез платен (или който следва да се плати) доход. Включват се и компенсиращи записи за безвъзмездно предоставени реални и финансови ресурси.

- Статията *Стоки* в текущата сметка на платежния баланс обхваща преносими стоки, за които е налице смяна на собствеността между резиденти и нерезиденти. Данните за вноса и износа FOB (Free on board) са базирани на митнически декларации, като кодовете, използвани в тях, са по „Хармонизираната система за описание и кодиране на стоките“, на Световната митническа организация, въведена през 1988 г. и допълнена през 1992 г. В съответствие със съвместна методология на БНБ и НСИ от 1999 г. вносът и износът се отчитат по системата на Специална търговия, като моментът на регистрация на трансакциите е моментът на оформяне на митническите декларации.

- Българската народна банка преизчисли и публикува данни за вноса и износа по тази методика и за периода 1995 – 1998 г.

Източници: Източници на данните са агенция „Митници“ и „Информационно обслужване“ АД (дирекция ИИЦ). Българската народна банка и НСИ получават данните за вноса и износа, добавят друга информация и допълнително ги обработват.

Съгласно съвместната методология, преди да публикуват данни за вноса и износа, БНБ и НСИ взаимно ги съгласуват. Данните се публикуват осем седмици след изтичане на отчетния период. Поради съществуващата система за обработка на митническите данни, извън БНБ и НСИ, предварителните данни за външната търговия подлежат на чести ревизии.

- Статията *Услуги* обхваща *транспортни, туристически и други услуги*.
- Българската народна банка извлича данните за *товарния транспорт* от данните за външната търговия на базата на оценки и за пътническият транспорт от данните за туризма. Банката понастоящем работи по проект за нова методология за оценка на приходите от и разходите за транспортни услуги.

- *Туризмът* обхваща стоки и услуги, включително тези, свързани със здравни и образователни услуги, предоставени на туристи, пътуващи служебно или лично. Данните за туризма се базират на данни от Министерството на вътрешните работи относно броя на туристите, пресекли границата, както и на оценки на разходите, извършени от един турист. През 1999 г. Българската народна банка заедно с Министерството на икономиката (тогава Министерство на търговията и туризма) разработиха нова методология за оценяване на приходите и разходите от туристически услуги – „*Методология за оценка на приходите и разходите от пътувания и туризъм в платежния баланс на България*“ (Българска народна банка, Министерство на търговията и туризма, 18 ноември 1999 г.). Поради това данните по статия „Туризмът“ за периода 1995 – 1999 г. бяха ревизирани.

- Статията *Други услуги* обхваща постъпленията и плащанията по всички останали категории услуги, различни от тези, свързани с транспорт или туризъм (съобщителни, строително-монтажни, финансови, застрахователни, лизингови, услуги в областта на науката, културата и спорта и др.).

Източници на информация по тази статия са отчетите на търговските банки и на фирмите, притежаващи сметки в чужбина.

- Статията *Доход* включва две категории: 1) *компенсации на наетите* и 2) *инвестиционен доход*. *Компенсациите на наетите* обхващат надници, заплати и други помощи, плащани на нерезиденти, работещи в страната, или получени от резидентите, работещи в чужбина. *Инвестиционният доход* покрива постъпления и плащания на доход, свързан с външни финансови активи и пасиви. Включват се и постъпления и плащания по преки инвестиции, портфейлни инвестиции, други инвестиции и постъпления по резервни активи.

Главните източници на информация по статия *Доход* са отчетите на търговските банки и предприятията, Министерството на финансите и Българската народна банка.

- *Трансфери* са всички реални ресурси и финансови средства, предоставени безвъзмездно от една икономика на друга. *Текущите трансфери* засягат пряко нивото на разполагаемия доход на една икономика и потреблението на стоки и услуги. В този смисъл текущите трансфери намаляват дохода и потребителските възможности на страната донор и увеличават дохода и потребителските възможности на страната получател. В *Текущи трансфери* се включват още дарения, помощи, наследство, печалби от лотарии, пенсии, данъци, вноски за социални осигуровки и др.

Източници на информация: Българската народна банка получава данни за текущите трансфери от Българския червен кръст, Агенцията за чуждестранна помощ и от месечните отчети на търговските банки.

Б. Капиталова сметка

Капиталовата сметка включва две категории: 1) *капиталови трансфери* и 2) *придобиване или предоставяне на нематериални и нефинансови активи*. Когато са в натура, капиталовите трансфери включват: 1) прехвърляне на собственост върху основни средства или 2) безвъзмездно опрощаване на пасив от страна на кредитора. Когато е налице плащане, един трансфер е *капиталов*, в случай че е свързан със или зависим от придобиване или предоставяне на основни средства (например инвестиционни субсидии).

В. Финансова сметка

Финансовата сметка обхваща всички трансакции (реално извършени и начислени) във външните финансови активи и пасиви на една икономика. Външните активи и пасиви са класифицирани основно според типа на инвестицията. *Финансовата сметка* включва: 1) *преки инвестиции*, 2) *портфейлни инвестиции* и 3) *други инвестиции*.

- *Пряката инвестиция* е категория в международните инвестиции, при която резидент на една икономика – пряк инвеститор, притежава дълготраен интерес (поне 10% от дяловия капитал или правото на глас) в предприятие, намиращо се в друга икономика – предприятие на пряката инвестиция. Пряката инвестиция включва както първоначалната трансакция, чрез която се установява отношението между прекия инвеститор и предприятието на пряката инвестиция, така и всички последващи трансакции между тях. Трансакциите могат да касаят промяна в участието на прекия инвеститор в капитала на инвестиционното предприятие, промяна във вътрешнофирмената задлъжнялост, както и дела на прекия инвеститор в неразпределената печалба/загуба на предприятието за отчетния период. Преките инвестиции в чужбина се отчитат като актив, преките инвестиции в страната – като пасив.

Източници: Българската народна банка получава месечни данни за преките инвестиции в страната от Агенцията по приватизация, отрас-

ловите министерства, Централния депозитар и от отчетите на търговските банки; тримесечни данни – от Дирекция за застрахователен надзор към Министерството на финансите, от отчетите за операциите по вътрешнофирмения дълг и от статистическото проучване на НСИ сред предприятия от нефинансовия сектор; годишни данни – от годишния финансово-счетоводен отчет на търговските банки. За преките инвестиции в чужбина Българската народна банка получава месечни данни от отчетите на търговските банки и годишни – от проучването на БНБ сред предприятията в страната с преки чуждестранни инвестиции. Поради различната периодичност на получаване на данни от отделните източници данните по преките чуждестранни инвестиции подлежат на ревизии.

Българската народна банка и Агенцията за чуждестранни инвестиции обменят данни за преките инвестиции в страната.

- *Портфейлните инвестиции* са вложения в акции, когато техният размер не надвишава 10% от дяловия/акционерен капитал на дружеството, вложения в облигации, бонове, инструменти на паричния пазар или други търгуеми ценни книжа и във финансови деривативи.

Главните източници на информация за пасива на портфейлните инвестиции са данните, получени от Министерството на финансите, Българската народна банка, търговските банки, предприятията, притежаващи сметки в чужбина, и Централния депозитар.

Данни относно активите на страната под формата на портфейлни инвестиции се предоставят от предприятията, притежаващи сметки в чужбина, търговските банки, БНБ и Министерството на финансите.

- *Други инвестиции* включва търговски кредити, заеми, валутни депозити и други активи и пасиви.

В платежния баланс под търговски кредит се разбират вземания между партньори по търговска сделка, които не са секюритизирани с търгуеми ценни книжа.

Информацията относно трансакциите, свързани с търговските кредити до 1999 г. включително, се получаваше от месечните отчети на фирмите със сметки в чужбина, както и от полугодишното проучване на БНБ сред предприятия в страната с преки чуждестранни инвестиции (с него се събира информация за всички сделки с нерезиденти, а не само за тези с директния инвеститор).

Понастоящем след влизането в сила от 1 януари 2000 г. на Валутния закон основен източник на информация за търговските кредити са тримесечните отчети на местните лица за техните задължения към чуждестранни лица.

Статия *Заеми* включва получени и изплатени главници по дългосрочни и краткосрочни заеми между резидент и нерезидент, чиито заеми не са секюритизирани с търгуеми ценни книжа. От статия *Заеми, пасиви* се изключват трансакциите, свързани с получаване или погасяване на главници по кредити, отпуснати от МВФ, както и получаването на главници по заеми, отпуснати в подкрепа на платежния баланс. Последните се записват в съответните статии на *група Д. Резерви и друго финансиране*.

Данните за заемите, получени от резиденти, се събират на базата на информация, предоставяна от Министерството на финансите, БНБ, от търговските банки и пряко от предприятията, получили кредити от чужбина. Тъй като предприятията се отчитат тримесечно пред БНБ месечните данни по статията *Заеми, Други сектори* (пасив) се ревизират всяко тримесечие.

Статията *Валута и депозити* представя в актива си измененията във валутните депозити на резиденти в чужбина, а в пасива си – измененията в задълженията на търговските банки, опериращи на територията на

България, към нерезиденти в местна и чуждестранна валута. Съгласно основните принципи, залегнали в „Ръководство по платежен баланс“ (МВФ, 1993 г.) при отчитане на промените във валутните депозити, Българската народна банка елиминира промените в тях, дължащи се на валутнокурсони разлики.

Статията *Други валутни депозити* (подстатия на *Други инвестиции – активи*) е особеност на българското представяне на платежния баланс, изготвяно и публикувано от Българската народна банка. Тя показва промените във валутните депозити на населението и частните предприятия в местни търговски банки. С положителен знак се означава увеличение на депозитите на населението и частните предприятия, а с отрицателен – тяхното намаление. Измененията в тази статия не отразяват влиянието на валутнокурсоните разлики.

Статиите *Други активи* и *Други пасиви* включват осъществените трансакции по разни разчети, непокрити в останалите категории и натрупаните просрочия на дълг.

Г. Грешки и пропуски

Грешки и пропуски (нето) е компенсаторна статия. Тя съществува в представянето на платежния баланс, защото системата за набиране на данни, която Българската народна банка използва, не е затворена, а представлява комбинация от различни източници на информация. За разлика от други статистически отчети, като например паричната статистика, набирането на информацията, необходима за съставяне на платежния баланс, не може да се ограничи само до използването на счетоводните отчети на търговските банки като единствен източник на данни.

Колебанията в *Грешки и пропуски*, както в знака, така и в размера, се дължат главно на: 1) ревизии на данните за вноса и износа 2) усъвършенстване на методологията за съставяне на отделните статии на платежния баланс и 3) съществуването на обективни ограничения при събиране на информацията по отделни статии на баланса.

Д. Резерви и друго финансиране

Резервните активи включват тези външни активи, които са на разположение и са контролирани от централната банка (правителството) и се използват за пряко финансиране на дефицити на платежния баланс. Резервните активи включват монетарното злато, специалните права на тираж, резервната позиция при МВФ, валутните активи (включващи валутни депозити и ценни книжа) и други вземания. Записванията в тази категория се отнасят до трансакциите по активите на управление „Емисионно“ на БНБ. Данните за промените в резервните активи се публикуват в платежния баланс, изключвайки ценови промени, като например валутнокурсони разлики.

Тази група в аналитичното представяне на платежния баланс включва също и *Ползвани кредити от МВФ* и статията *Извънредно финансиране*. Извънредното финансиране обхваща кредитите, получени в подкрепа на платежния баланс, както и отсрочени/реструктурирани плащания и плащания на просрочия, произтичащи от проблеми с платежния баланс. В съответствие с методологията за отчитане на операциите по *извънредното финансиране* („Ръководство по платежен баланс“, МВФ, 1993 г., т. 454) платените главници по кредитите, получени в подкрепа на платежния баланс, се отразяват във финансовата сметка в позицията *Други инвестиции – пасиви (Заели, Държавно управление)*.

III. Съставяне на платежния баланс в левове

Текуща сметка

За изчисляване на данните за външната търговия в левове се използва статистическата стойност на вноса и износа в левове от митническите декларации по датата на оформянето им. Темповете на изменение на износа и вноса спрямо същия период на предходната година отразяват изменението на физическите обеми, на цените на стоките и на валутните курсове.

Оценките за туризма, както и данните за получения и платения доход и други услуги в левове се получават от данните в щатски долари по средномесечен курс на лева към щатския долар. По отношение на данните за текущите трансфери информацията, получавана в левове, се включва пряко в баланса, а данните, получавани в щатски долари, се преизчисляват в левове по средномесечен курс на лева към щатския долар.

Капиталова и финансова сметка

Данните за *капиталовите трансфери* в левове се получават от данните в щатски долари при използване на средномесечен курс на лева към щатския долар. *Преките инвестиции в чужбина* се преоценяват в левове по средномесечен курс на лева към щатския долар. По отношение на *Преките инвестиции в България* за изчисляване на данните в левове се използва курс на лева към съответната валута по датата на осъществяването на сделката в случаите, когато тази дата е известна, или средномесечен курс, когато датата на сделката не е известна.

Данните по *Портфейлни инвестиции* и *Други инвестиции* се получават от данните в щатски долари по средномесечен курс на лева към щатския долар. С цел елиминиране на валутнокурсовите разлики при подстиите *Портфейлни инвестиции на банковия сектор в дългосрочни ценни книжа*, *Валутни депозити на банките в чужбина*, *Депозити на домакинствата в местни търговски банки* и *Депозити на нерезиденти* данните в левове се получават, като измененията на съответните позиции в оригинални валути се преизчисляват в левове по средномесечен курс на лева към съответната валута. По този начин се получават и данните в левове за валутните резерви на БНБ.

IV. Периодичност, честота и своевременност на публикациите по платежния баланс

Българската народна банка съставя и публикува месечно платежния баланс. Съгласно своя календар БНБ извършва публикациите в рамките на осем седмици след изтичането на отчетния период.

V. Политика на ревизии на данните

Ревизиите на публикуваните оценки на платежния баланс са типични за много системи за набиране на данни, прилагани в други страни, и са насочени към публикуване на възможно най-точни оценки. Политиката на Българската народна банка за ревизии на данните се базира на следните принципи:

1) По отношение на ежемесечните данни всяка месечна публикация може да включва ревизии на данните за последните три месеца, а всяка тримесечна публикация може да съдържа ревизии на месечните данни за цялата текуща година.

2) Когато се правят текущи промени в резултат на събрана допълнителна информация, както и в резултат от елиминирането на грешки, Българската народна банка своевременно информира потребителите посредством месечните прессъобщения и чрез бележките към таблицата на платежния баланс.

3) Когато се правят значителни ревизии в резултат на промени в методологията за отчитане на определени компоненти на платежния баланс или по други причини, с цел да улесни своите потребители, Българската народна банка ги информира предварително за предстоящите промени.

VI. Разпространение на информацията

Българската народна банка разпространява месечните данни за платежния баланс чрез Пресцентъра, а в рамките на 24 часа след прессъобщението – на страницата на Българската народна банка в Интернет – <http://www.bnb.bg>.

Данните се публикуват и в „Информационен бюлетин“ на БНБ и се включват в официалните полугодишни и годишни отчети на банката.

VII. Контакти

Въпроси по методологията, прилагана от Българската народна банка, или относно публикуваните данни по платежния баланс можете да изпращате на г-н Емил Димитров, началник на отдел „Платежен баланс и външен дълг“, по електронна поща на адрес Dimitrov.E@bnbank.org, на г-жа Лиляна Ел Хаддад, експерт (Bancheva.L@bnbank.org), или по пощата на следния адрес:

Българска народна банка
Отдел „Платежен баланс и външен дълг“
Пл. „Княз Александър Батенберг“ № 1
1000 София, България

Внос и износ

Българската народна банка представя месечни данни за вноса и износа на страната. Данните са базирани на митническите декларации, като кодовете, използвани в тях, са по „Хармонизираната система за описание и кодиране на стоките“, на Световната митническа организация, въведена през 1988 г. и допълнена през 1992 г.

Износът на страната се отчита по цени FOB, а вносът – по цени CIF, като за нуждите на платежния баланс общият внос се преизчислява по цени FOB.

В съответствие със съвместна методология на БНБ и НСИ от 1999 г. вносът и износът се отчитат по системата на Специална търговия, като моментът на регистрация на трансакциите е моментът на оформянето на митническите декларации. Българската народна банка преизчисли и публикува данни за вноса и износа по тази методика и за периода 1995 – 1998 г.

За целите на икономическия анализ БНБ публикува таблиците *Начин на използване*. Основата за тяхното конструиране са четиризначните кодове по „Хармонизираната система за описание и кодиране на стоките“, групирани от гледна точка на предназначението и крайното използване на съответната стока. Основните принципи при разпределянето на стоките в съответните групи са: от една страна, целта на тяхното използване и, от друга – степента на преработката им. В таблиците *Основни търговски партньори и региони* са включени само по-важните страни и региони за износа (вноса) на страната. Критериите за описание на страните партньори са, както следва: внос – по страна на произход на стоките; износ – по страна на получател на стоката, т. е. последната известна страна, където стоката трябва да бъде доставена. Таблиците *по стокови групи (начин на използване) и по региони* представят разрез на вноса и износа на страната по географски признак и по групи стоки. В таблиците за *структура на вноса и износа в оригинални валути* са показани относителните дялове на различните валути в трансакциите по вноса и износа.

Във всички публикувани таблици износът е отчетен по цени FOB, а вносът по цени CIF.

На web страницата са представени тримесечни и годишни статистически редове за вноса и износа по *начин на използване* и по *основни търговски партньори и региони* за периода 1995 – 2000 г. Отделно са публикувани и тримесечни таблици *по стокови групи (начин на използване) и по региони* и *структура на вноса и износа в оригинални валути* за същия период. Месечно се публикуват и данни за вноса и износа за отчетния период, както и анализ на външната търговия за този период.

Източници на данните са агенция „Митници“ и „Информационно обслужване“ АД (дирекция ИИЦ). Българската народна банка и НСИ получават данните за вноса и износа, добавят друга информация и допълнително ги обработват.

Съгласно съвместната методология, преди да публикуват данни за вноса и износа, БНБ и НСИ взаимно ги съгласуват. Данните се публикуват осем седмици след изтичане на отчетния период.

По принцип БНБ прави месечни ревизии на данните си за последните три месеца, а тримесечно ревизира данните за всички месеци на отчетната година. В случай че получава непълни и/или некачествени данни, БНБ може да извършва и по-чести ревизии на данните за месеците на отчетната година.

Българската народна банка разпространява данните за вноса и износа чрез Пресцентъра, а в рамките на 24 часа след това данните се публикуват на страницата на Българската народна банка в Интернет – <http://www.bnb.bg>.

Данните се публикуват и в „Информационен бюлетин“ на Българската народна банка и се включват в официалните полугодишни и годишни отчети на банката.

Допълнителна информация по методологията или публикуваните данни за външната търговия и платежния баланс можете да получите от г-н Емил Димитров, началник на отдел „Платежен баланс и външен дълг“, тел. (+359 2) 9145 1243 или на адрес Dimitrov.E@bnbbank.org, както и от г-жа Лиляна Ел Хаддад, експерт, тел. (+359 2) 9145 1252 или на адрес Bancheva.L@bnbank.org.

Външен дълг

В таблицата за *брутния външен дълг* в конвертируема валута (по кредитори) задълженията на страната са разделени на *дългосрочни* (със срок на издължаване над една година) и *краткосрочни*.

В статията *Държавен и държавногарантиран дълг* е посочен дългът на правителството и поетите от него гаранции по заеми, получени от български фирми.

В статията *Краткосрочен дълг* са обхванати всички задължения на страната със срок на издължаване, по-малък от една година. В съответствие с международните стандарти и с оглед получаване на необходимата съпоставимост между отчетените с платежния баланс потоци и данните, свързани с обслужването на външния дълг, в статията *Краткосрочен дълг* са включени всички просрочия на главници и лихви.

В статията *Други частни кредитори* се включват депозитите на нерезиденти в местни търговски банки и държавните ценни книжа, деноминирани в чуждестранна валута и закупени от нерезиденти. Включена е и предоставена на БНБ информация за кредитите, отпуснати от частни кредитори нерезиденти на местни физически и юридически лица.

3

Фискален сектор

Информацията за фискалния сектор е групирана в три категории:

- а) операции на правителствения сектор;
- б) операции на правителството (републикански бюджет);
- в) вътрешен и външен правителствен дълг.

Фискалният сектор включва всички министерства, ведомства (агенции), извънбюджетни фондове, самостоятелни единици на социалното осигуряване и други институции на централното управление, органите на местното самоуправление (общините), както и предприятията, финансирани и контролирани от тях.

Консолидираният държавен бюджет представя данните за правителствения сектор и обхваща републиканския бюджет, бюджетите на социалното осигуряване, съдебната власт, висшите учебни заведения с правителствено финансиране, БАН, общините, както и извънбюджетните фондове и сметки. Правителственият сектор съответства на институционалния сектор (правителствено равнище) „Държавно управление“ по методологията на Системата на националните сметки (СНС) и Правителствената финансова статистика.

Републиканският бюджет обхваща централния републикански бюджет (бюджета на Министерството на финансите), бюджетите на другите министерства и ведомства, областните управи и Сметната палата. Заедно с бюджетите на социалното осигуряване, съдебната власт, висшите учебни заведения с правителствено финансиране, БАН и извънбюджетните им сметки той формира подсектор „Правителство“. Подсектор „Правителство“ съответства на подсектор (правителствено равнище) „Централно управление“ по методологията на СНС и Правителствената финансова статистика.

4

Реален сектор

Таблиците в реалния сектор се групират в следната последователност:

- а) макроикономически показатели (национални сметки);
- б) пазар на труда;
- в) ценови показатели.

Реалният сектор се състои от няколко групи институционални единици – резиденти на икономическата територия на страната. Това са „нефинансовите предприятия“, чиято основна дейност е производството и пазарната реализация на стоки и нефинансови услуги с цел реализиране на печалба; „нетърговските организации, обслужващи домакинствата“, които предоставят стоки и услуги безплатно или по икономически незначими цени; „домакинствата“ – резиденти в страната, независимо от техния вид и размер. Тук са включени и некорпорирани производствени единици, както и тези с едностранно счетоводство – собственост на местни физически лица.

В този раздел на бюлетина са включени данни за:

- *брутния вътрешен продукт* – по компоненти на крайното търсене (по метода на разходите за крайно използване) и по икономически сектори (по производствения метод);

В съответствие с изискванията на СНС данните за БВП са без холдингова печалба, т. е. измененията в неговата стойност, дължащи се на ценови промени, са изключени. Предварителни са данните, небалансирани с окончателните таблици „Ресурс – използване“ на НСИ. Поради промяна в методологията на изчисляването на компонентите „индивидуално потребление на домакинствата“ и „износ (внос) на стоки и услуги“ данните за тях за III тримесечие и за деветмесечието на 1999 г. са само частично съпоставими и сравними със съответните данни за 1997 г., 1998 г. и I шестмесечие на 1999 г.

- *пазара на труда* – наетите по трудово правоотношение (обществен и частен сектор), динамиката на техния брой (по икономически сектори), броят на безработните (общо, младежи, възрастни) и равнището на безработицата, средната работна заплата на наетите (по форма на собственост и по икономически сектори). От началото на 2001 г. НСИ ще публикува месечните данни за наетите и средната работна заплата през втория месец след края на съответното календарно тримесечие.

- *изменението на потребителските цени* – общо и по основни групи стоки и услуги.

Решения на УС на БНБ

17 май

Българската народна банка пуска в обращение от 22 май 2001 г. сребърна възпоменателна монета „Българско висше образование“ по програмата ЕВРО с номинална стойност 10 лева, емисия 2001 г.

Издания на БНБ

1

Периодични издания

Годишни отчети на БНБ
 Отчети на БНБ за януари – юни на съответната година
 Информационен бюлетин
 Monthly Bulletin
 Вторичен пазар на ДЦК
 Secondary Market of Government Securities
 Сигнален информационен бюлетин за анотираните статии и нови заглавия в библиотеката на БНБ
 Търговските банки в България
 Commercial Banks in Bulgaria

2

Непериодични издания

Джефри Милър, Стефан Петранов

Банкови унифицирани стандарти – 7092 и 5392 (1992 г.)
 Банков унифициран стандарт 9098 (1999 г.)
 Банкови нормативни актове
 Банковата система в България (1996 г.)
 Директиви за работа на кредитните институции в ЕС (1995 г., 1997 г.)
 Каталог на българските монети (1991 г.)
 Каталог на чуждестранните банкноти – втора част (1992 г.)
 Наредба за плащанията (1992 г.)
 Сборник документи, издадени от Базелския комитет по банков надзор (1997 г.)
 Справочник на информационните издания и услуги в БНБ (1994 г.)
 Наръчник по банков надзор

120 години Българска народна банка, 1879 – 1999 (1999 г.)
 Каталог на българските банкноти (1999 г.)
 Каталог на художествената колекция на БНБ (1999 г.)
 Българска народна банка, сборник документи, 1879 – 1900 (1998 г.)
 Българска народна банка, сборник документи, 1901 – 1914 (1999 г.)
 Каталог на българските монети (1999 г.)

3

Дискуссионни материали

Виктор Йоцов, Николай Неновски,
 Калин Христов, Ива Петрова,
 Борис Петров
 Victor Yotzov, Nikolay Nenovsky,
 Kalin Hristov, Iva Petrova,
 Boris Petrov

Бр. 1/1998
 Първата година на Паричния съвет в България

1/1998
 The First Year of the Currency Board in Bulgaria

Николай Неновски, Калин Христов
 Nikolay Nenovsky, Kalin Hristov

Бр. 2/1998
 Финансова репресия и ратионаране на кредита в условията на паричен съвет в България
 2/1998
 Financial Repression and Credit Rationing under Currency Board Arrangement for Bulgaria

Добрислав Добрев, Бойко Ценов,
 Петър Добрев, Джон Ърст
 Dobrislav Dobrev, Boyko Tzenov,
 Peter Dobrev, John Ayerst

Бр. 3/1999
 Стимули за инвестициите в България: оценка на нетния данъчен ефект върху държавния бюджет
 3/1999
 Investment Incentives in Bulgaria: Assessment of the Net Tax Effect on the State Budget

Николай Неновски,
 Калин Христов, Борис Петров
 Nikolay Nenovsky,
 Kalin Hristov, Boris Petrov

Бр. 4/1999
 Два подхода към кризите на фиксираните курсове
 4/1999
 Two Approaches to Fixed Exchange Rate Crises

Николай Неновски, Борис Петров
 Nikolay Nenovsky, Boris Petrov

Бр. 5/1999
 Моделиране на паричния сектор в България, 1913 – 1945 г.
 5/1999
 Monetary Sector Modeling in Bulgaria, 1913 – 1945

	Бр. 6/1999	
Румен Аврамов	Паричен съвет и финансови кризи – опитът на България	
Roumen Avramov	6/1999	The Role of a Currency Board in Financial Crises: The Case of Bulgaria
	7/1999	
Zdravko Balyozov	7/1999	The Bulgarian Financial Crisis of 1996 – 1997
	Бр. 8/1999	
Николай Неновски	Икономическата философия на Фридрих Хайек (100 години от рождението му)	
Nikolay Nenovsky	8/1999	The Economic Philosophy of Friedrich Hayek (The Centenary of His Birth)
	Бр. 9/1999	
Добрислав Добрев	Паричният съвет в България: устройство, особености и управление на валутния резерв	
Dobrislav Dobrev	9/1999	The Currency Board in Bulgaria: Design, Peculiarities and Management of Foreign Exchange Cover
	Бр. 10/1999	
Николай Неновски, Калин Христов	Паричните режими и реалната икономика (Емпиричен тест преди и след въвеждането на паричен съвет в България)	
Nikolay Nenovsky, Kalin Hristov	10/1999	Monetary Regimes and the Real Economy (Empirical Tests before and after the Introduction of the Currency Board in Bulgaria)
	11/1999	
Jeffrey B. Miller	11/1999	The Currency Board in Bulgaria: The First Two Years
	12/2000	
Nina Budina, Tzvetan Manchev	12/2000	Fundamentals in Bulgarian Brady Bonds: Price Dynamics
	Бр. 13/2000	
Николай Неновски, Калин Христов	Изследване на парите в обращение след въвеждането на паричния съвет в България (трансакционно търсене, натрупване, скрита икономика)	
Nikolay Nenovsky, Kalin Hristov	13/2000	Currency Circulation after Currency Board Introduction in Bulgaria (Transactions Demand, Hoarding, Shadow Economy)
	Бр. 14/2000	
Виктор Йоцов	Макроикономическите модели на Международния валутен фонд и Световната банка (анализ на теоретичните подходи и оценка на ефективността от прилагането им в България)	
	Бр. 15/2000	
Борис Петров	Динамика на банковите резерви при паричния съвет в България	
Boris Petrov	15/2000	Bank Reserve Dynamics under Currency Board Arrangement for Bulgaria
	Бр. 16/2000	
Виктор Йоцов	Един възможен подход за изграждане на симулационен макроикономически модел на България	
Victor Yotzov	16/2000	A Possible Approach to Simulate Macroeconomic Development of Bulgaria
	Бр. 17/2001	
Маргарита Пранджева	17/2001	Надзор на консолидирана основа
	Бр. 18/2001	
Николай Неновски, Дарина Колева	18/2001	Ригидност (негъвкавост) на реалните работни заплати и избор на паричен режим

4

Информация, предлагана чрез електронна поща

Обменни курсове на чуждестранни валути към българския лев

- Търговски курс на златото
- Обеми на търгувана валута на междубанковия валутен пазар (всекидневна информация)

Седмичен баланс на управление „Емисионно“

- Месечен баланс на управление „Емисионно“
- Месечен баланс на управление „Банково“

Седмична статистическа информация

Платежен баланс

- Директни инвестиции в България
- Влиянието на цените на суровия петрол върху търговското салдо и текущата сметка (месечна информация)

Информация за предстоящи аукциони на ДЦК

- Резултати от проведени аукциони на ДЦК (седмична информация)

Съобщение за цените за продажба на граждани на ДЦК

(всекидневна информация)

Месечен баланс на банковата система

- Месечен отчет за приходите и разходите на банковата система

Пазар на държавни ценни книжа

- Справка за сделките с ДЦК на вторичния междубанков пазар (всекидневна информация)

Брутен външен дълг – по дебитори и по кредитори (размер, обслужване, получени нови кредити и депозити, дългови индикатори)

- Външна търговия (внос и износ по основни търговски партньори и региони, внос и износ по начин на използване)
- Структура на вноса и износа в оригинални валути (месечна информация)

Тримесечна справка за номиналния строеж на емисията от банкноти и монети

Обобщена справка за депозитите в левове и валута на търговските банки

Месечна аотирана библиографска информация за публикациите от периодичния печат.

Съобщения на Пресцентъра на БНБ, решения на УС на БНБ, заповеди на управителя на БНБ, седмично съобщение за ОЛП

Адреси на търговските банки

(към 20 май 2001 г.)

Банки с лицензия за извършване на банкови сделки в страната и в чужбина

Банка ДСК ЕАД

ул. „Московска“ № 19
1000 София
тел. 02/985 57 220
код **30093004**

Булбанк

пл. „Света Неделя“ № 7
1040 София
тел. 02/9841/1111
код **62196214**

Българо-американска кредитна банка

ул. „Шипка“ № 3
1504 София
тел. 02/943 30 36; 943 30 77
код **16091603**

Българска пощенска банка

пл. „България“ № 1
1414 София
тел. 02/963 20 96; 963 21 04; 963 21 05
код **92099203**

БНП Париба, България *

пл. „Народно събрание“ № 11
1000 София
тел. 02/980 12 37; 980 89 51
код **44094402**

Демирбанк, България

бул. „Цар Освободител“ № 8
1000 София
тел. 02/989 44 44
код **24092400**

Евробанк

бул. „Черни връх“ № 43
1407 София
тел. 02/623 366
код **17091705**

Корпоративна търговска банка

ул. „Екзарх Йосиф“ № 65
1000 София
тел. 02/980 93 62
код **22092207**

Международна банка за търговия и развитие

ул. „Иван Вазов“ № 2
1000 София
тел. 02/980 60 85; 986 41 47; 987 15 16
код **89098905**

Насърчителна банка

ул. „Васил Левски“ № 1
1040 София
тел. 02/930 63 33
код **62096200**

Нефтинвестбанк

ул. „Георги С. Раковски“ № 155
1000 София
тел. 02/981 77 34; 981 69 38; 981 73 76
код **12091206**

Обединена българска банка

ул. „Света София“ № 5
1040 София
тел. 02/9854 28 00
код **20092003**

Общинска банка

ул. „Врабча“ № 6
1000 София
тел. 02/9300 111
код **13091308**

Първа източна международна банка

бул. „Васил Левски“ 106
1000 София
тел. 02/946 16 82; 946 1051; 946 1146
код **47094708**

Първа инвестиционна банка

ул. „Стефан Караджа“ № 10
1000 София
тел. 02/91 001
код **15091501**

Райфайзенбанк, България

ул. „Николай Гогол“ № 18 – 20
1504 София
тел. 02/919 85 101
код **15591550**

Росексимбанк

ул. „Дондуков“ № 4 – 6
1000 София
тел. 02/980 25 38
код **32093208**

СЖ Експресбанк

бул. „Владислав Варненчик“ № 92
9000 Варна
тел. 052/66 00
код **40094005**

Стопанска и инвестиционна банка

бул. „Съборна“ № 11 А
1000 София
тел. 02/98 500 240; 98 500 400
код **88898882**

ТБ „Биохим“

ул. „Иван Вазов“ № 1
1040 София
тел. 02/9269 210
код **66096608**

ТБ „България-инвест“

бул. „Княгиня Мария-Луиза“ № 65
1202 София
тел. 02/988 54 88
код **56195610**

ТБ „Хеброс“

бул. „Цар Борис III Обединител“ 37
4000 Пловдив
тел. 032/63 18 76; 62 88 70
код **80098009**

Търговска банка на Гърция (България)**

ул. „Лайош Кошут“ № 4
1606 София
тел. 02/9171 717
код **48094800**

Централна кооперативна банка

ул. „Георги С. Раковски“ № 103
1000 София
тел. 02/926 62 66
код **79097904**

ЧПБ „Тексим“

бул. „Княгиня Мария-Луиза“ № 107
1000 София
тел. 02/333 240; 314 038; 31 80 38;
32 41 36
код **54595451**

Юнионбанк

ул. „Дамян Груев“ № 10 – 12
1606 София
тел. 02/987 6002; 987 9535; 988 4639
код **19591957**

** Бивша Интернешънал комършал банк, България

Банки с лицензия за извършване на банкови сделки в страната**Токуда кредит експрес банк**

ул. „Граф Игнатиев“ № 3
1000 София
тел. 02/981 01 67; 980 12 94
код **26092604**

Клонове на чуждестранни банки**Алфа банка**

клон София
бул. „Ал. Стамболийски“ № 20
1000 София
тел. 02/980 15 57
код **89898984**

Банка Пиреос*

клон София
бул. „Витоша“ № 3
1000 София
тел. 02/980 89 03
код **19091909**

ИНГ банк Н. В.

клон София
ул. „Емил Берсински“ № 12
1000 София
тел. 02/917 64 00
код **14591458**

Национална банка на Гърция

клон София
ул. „Триадица“ № 5
1000 София
тел. 02/981 50 10
код **19991991**

Ситибанк Н. А.

клон София
бул. „Княгиня Мария-Луиза“ № 2,
ет. 5
1202 София
тел. 02/9175 100; 9175 101; 9175 102
код **25092502**

Хипоферайнсбанк, България

клон София
ул. „Г. С. Раковски“ № 90
1000 София
тел. 02/932 01 00
код **14091400**

Те-Дже зираат банкасъ

клон София
пл. „Света Неделя“ № 19
1000 София
тел. 02/980 00 87
код **35093503**

* Бивша Банка Хиос