

**БЪЛГАРСКА НАРОДНА БАНКА**

**Информационен бюлетин**

**Брой 6/2001 г.**

**Съдържание**

**Графики**

Финансов сектор	5
Външен сектор	14
Фискален сектор	16
Реален сектор	17

**Таблицы**

Финансов сектор	21
Външен сектор	46
Фискален сектор	80
Реален сектор	82

**Методологически бележки**

Финансов сектор	86
Външен сектор	89
Фискален сектор	98
Реален сектор	98

<b>Издания на БНБ</b>	100
-----------------------	-----

<b>Адреси на търговските банки</b>	103
------------------------------------	-----

## Абревиатури

ДЦК	– държавни ценни книжа
ЕАСТ	– Европейска асоциация за свободна търговия
ЕБВР	– Европейска банка за възстановяване и развитие
ЕИБ	– Европейска инвестиционна банка
ЗБД	– Закон за държавния бюджет
ЗДЗВСТБ	– Закон за държавна защита на влогове и сметки в търговските банки, за които БНБ е поискала откриване на производство по несъстоятелност
ЗУНК	– Закон за уреждане на необслужваните кредити, договорени до 31 декември 1990 г.
ИИЦ на МФ	– Информационно-изчислителен център на МФ
ЛИБОР	– лондонски междубанков лихвен процент
МВФ	– Международен валутен фонд
МФ	– Министерство на финансите
НСЗ	– Национална служба по заетостта
НСИ	– Национален статистически институт
ОИСП	– Организация за икономическо сътрудничество и развитие
ОЛП	– основен лихвен процент
СНС	– Система на националните сметки
СПТ	– специални права на тираж
ТБ	– търговски банки
ЦЕФТА	– Централноевропейска асоциация за свободна търговия
CIF	– <i>Cost, Insurance, Freight</i>
DISCs	– <i>Discount Bonds</i> – облигации с отстъпка
IABs	– <i>Interest Arrears Bonds</i> – облигации за неплатени лихви
FLIRBs	– <i>Front-Loaded Interest Reduction Bonds</i> – облигации с първоначално намалени лихви
FOB	– <i>Free on Board</i>

© Българска народна банка, 2001

ISSN 1310 – 3059

Материалите са получени за редакционна обработка на 14 август 2001 г.

Информацията, публикувана в бюлетина, може да се ползва без специално разрешение, единствено с изричното позоваване на източника.

# Графики

## 1

### Финансов сектор

1.1. Брутни валутни резерви (активи на управление „Емисионно“)	5
1.2. Чуждестранни активи и пасиви на банковия сектор	5
1.3. Вътрешен кредит на банковия сектор	5
1.4. Динамика на компонентите на вътрешния кредит (без вземанията от населението)	6
1.5. Динамика на вземанията на банковия сектор от населението	6
1.6. Депозити по сектори	6
1.7. Динамика на депозитите по сектори	7
1.8. Депозити по видове	7
1.9. Динамика на депозитите по видове	7
1.10. Парични агрегати	8
1.11. Динамика на паричните агрегати	8
1.12. Широки пари	8
1.13. Паричен мултипликатор и неговите компоненти	9
1.14. Междубанков паричен пазар	9
1.15. Банков валутен пазар	9
1.16. Лихвени проценти на междубанковия паричен пазар	10
1.17. Лихвени проценти по краткосрочни кредити и ДЦК	10
1.18. Лихвени проценти по краткосрочни и дългосрочни левови кредити	10
1.19. Номинални месечни лихвени проценти	11
1.20. Реални месечни лихвени проценти	11
1.21. Лихвен диференциал между годишната доходност на тримесечните ДЦК и тримесечния ЛИБОР за еврото	11
1.22. Среднопретеглени цени на деноминирания в щатски долари ДЦК, емитирани по реда на чл. 5 от ЗУНК	12
1.23. Котировки на българските брейдиоблигации	12
1.23.1. Спред „купува – продава“ на FLIRBs	12
1.23.2. Спред „купува – продава“ на DISCs	12
1.23.3. Спред „купува – продава“ на IABs	13
1.24. Индекси на цените на брейдиоблигациите и общ индекс на пазара	13

## 2

### Външен сектор

2.1. Платежен баланс	14
2.1.1. Текуща сметка	14
2.1.2. Капиталова и финансова сметка	14
2.2. Брутен външен дълг	14
2.3. Дългови индикатори	15
2.3.1. Брутен външен дълг	15
2.3.2. Обслужване на външния дълг	15
2.4. Валутен курс на лева към щатския долар	15

## 3

### Фискален сектор

- 3.1. Финансиране на бюджетния дефицит ..... 16
- 3.2. Изпълнение на републиканския бюджет ..... 16

## 4

### Реален сектор

- 4.1. Безработица ..... 17
- 4.2. Динамика на средната месечна работна заплата ..... 17
- 4.3. Изменение на потребителските цени по месеци  
спрямо предходния месец ..... 17
- 4.4. Изменение на потребителските цени по месеци  
спрямо съответния месец на предходната година ..... 18

# 1 Финансов сектор

## 1.1. Брутни валутни резерви (активи на управление „Емисионно“)

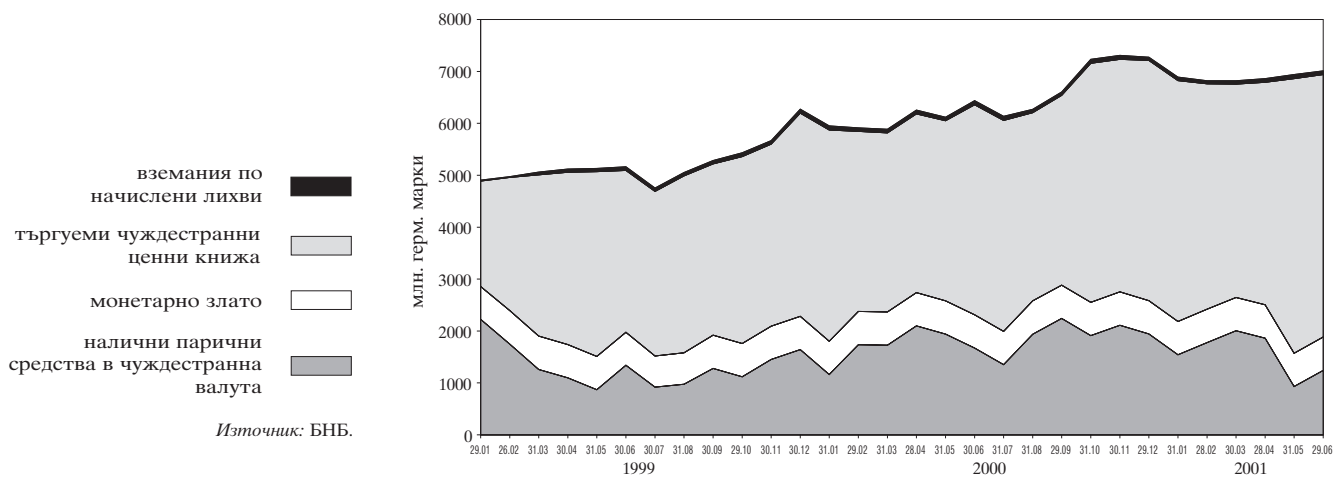

## 1.2. Чуждестранни активи и пасиви на банковия сектор

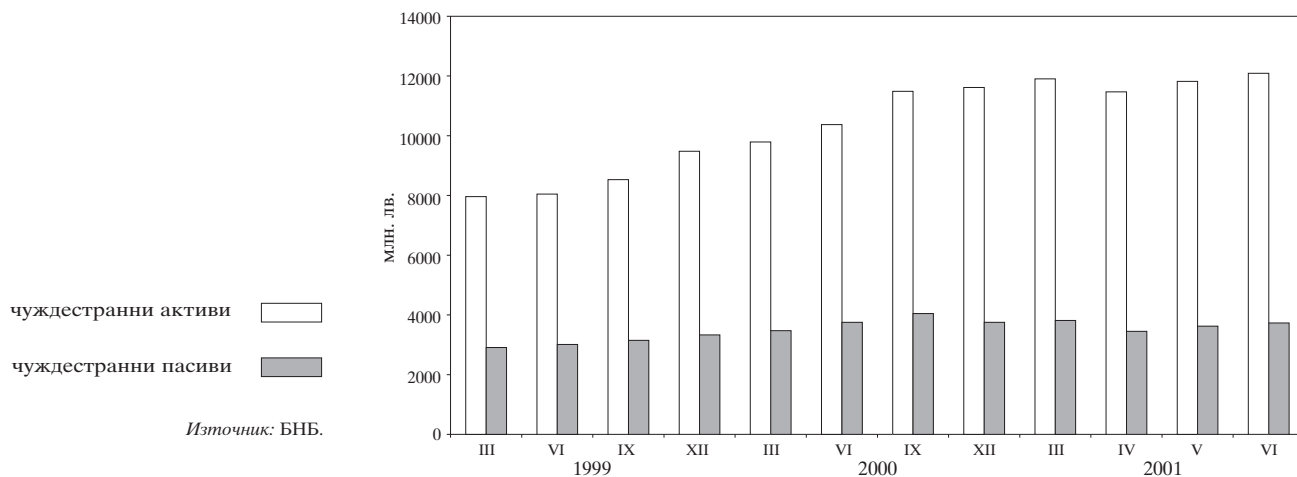

## 1.3. Вътрешен кредит на банковия сектор

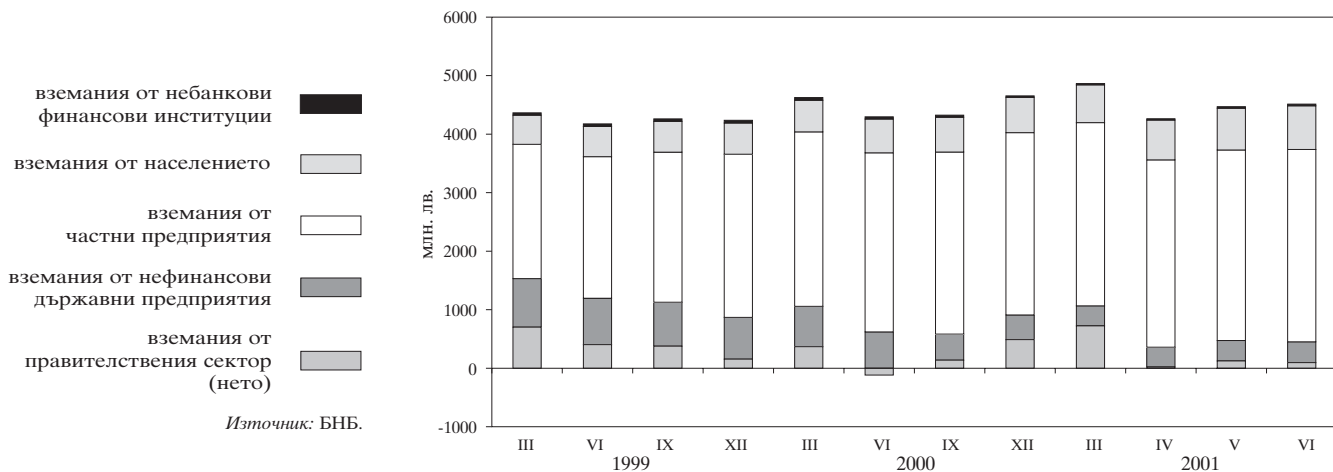

### 1.4. Динамика на компонентите на вътрешния кредит (без вземанията от населението)

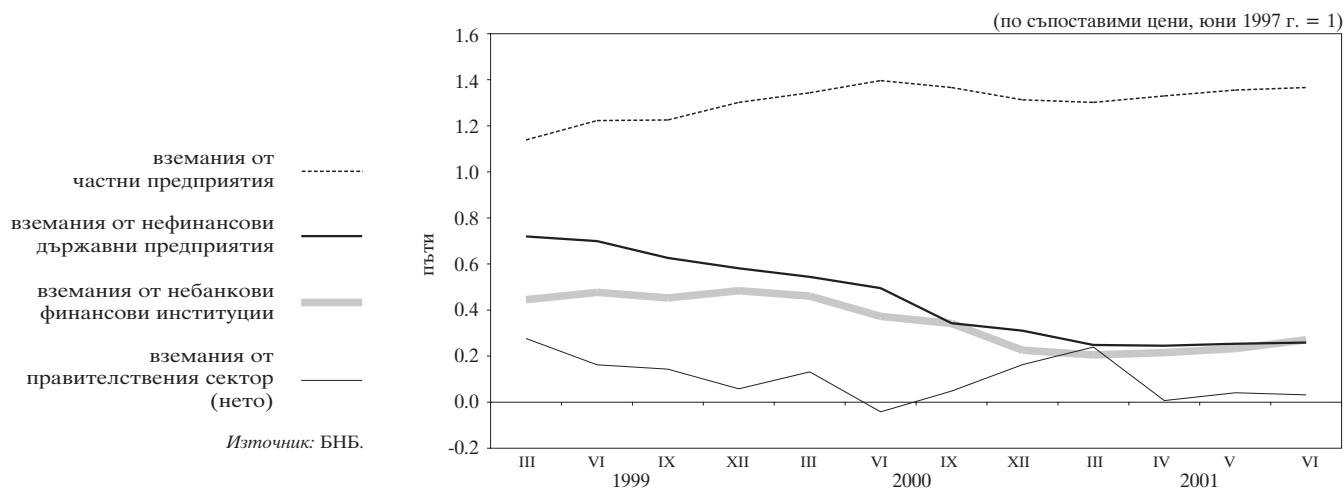

### 1.5. Динамика на вземанията на банковия сектор от населението

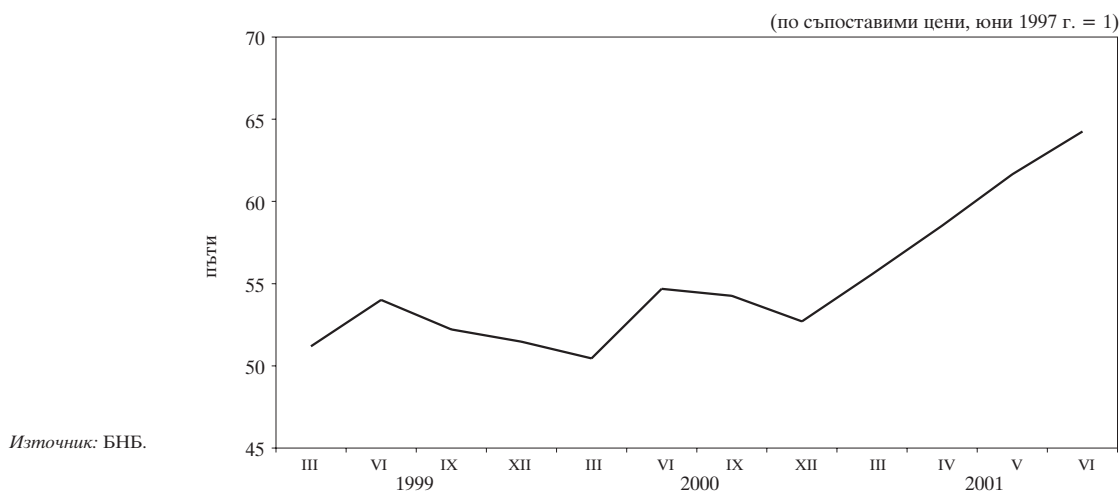

### 1.6. Депозити по сектори

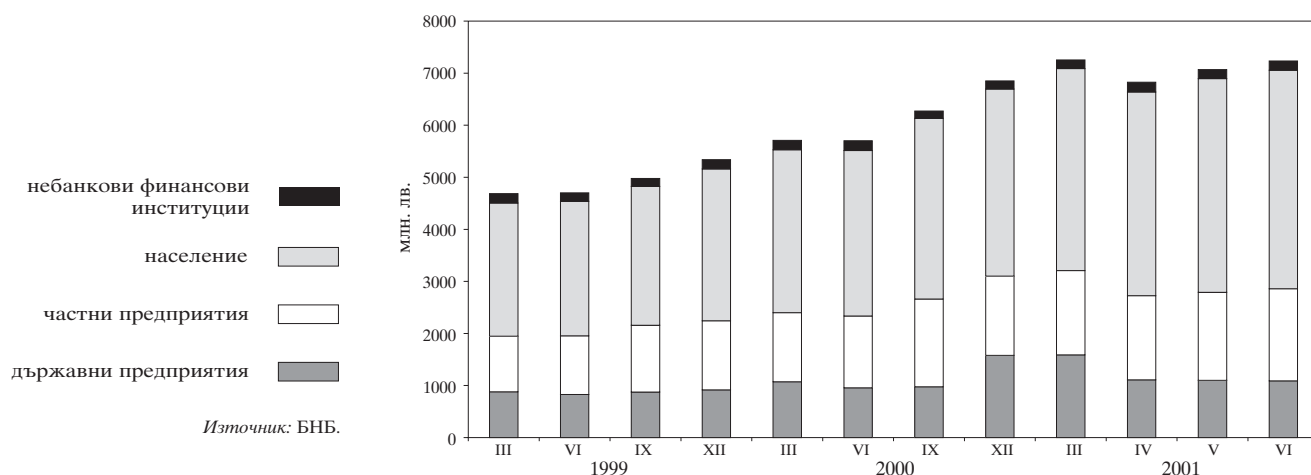

### 1.7. Динамика на депозитите по сектори

(по съпоставими цени, юни 1997 г. = 1)

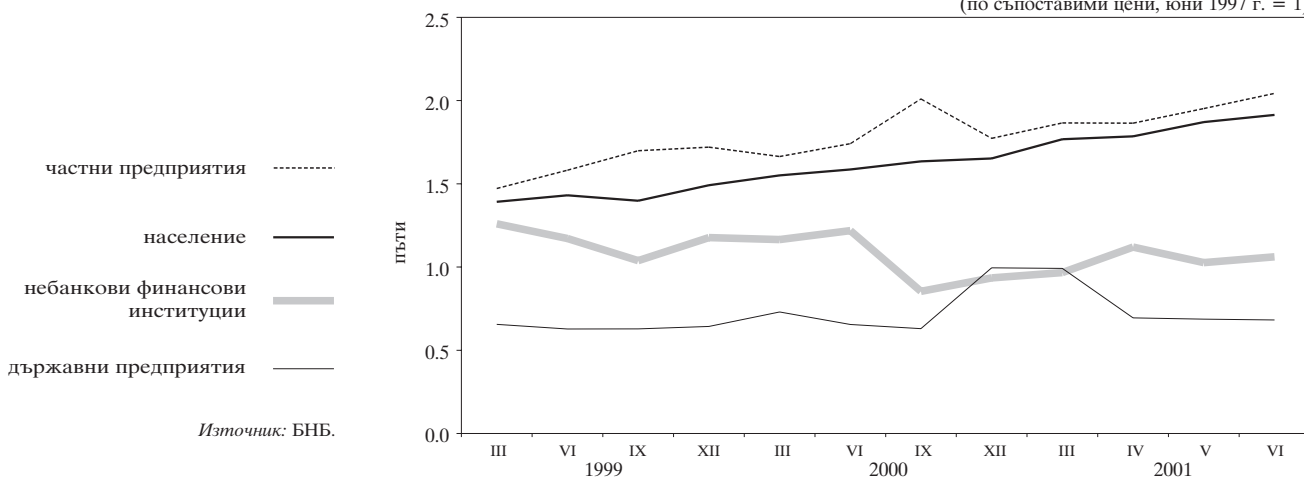

### 1.8. Депозити по видове

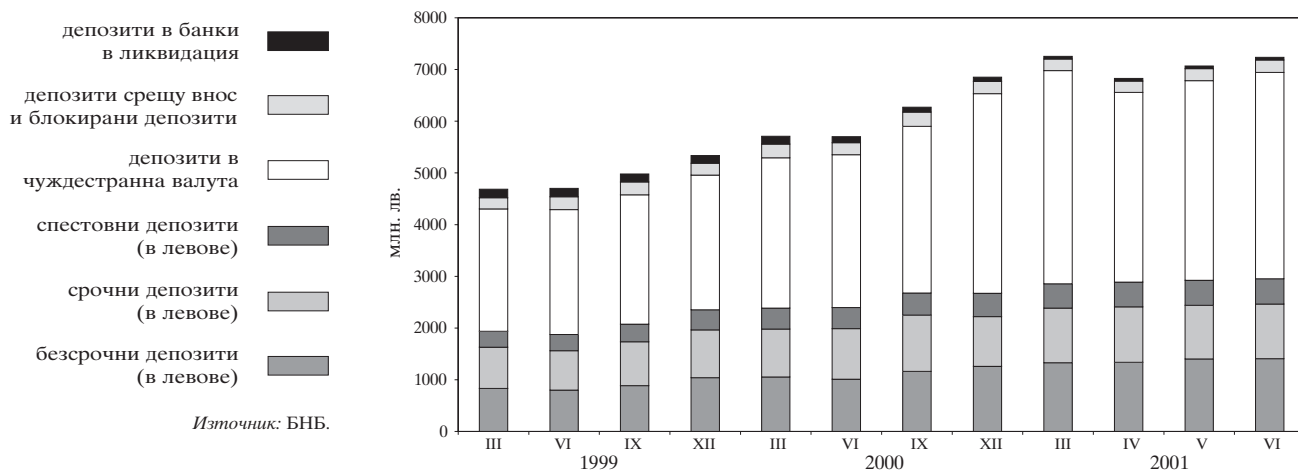

### 1.9. Динамика на депозитите по видове

(по съпоставими цени, юни 1997 г. = 1)

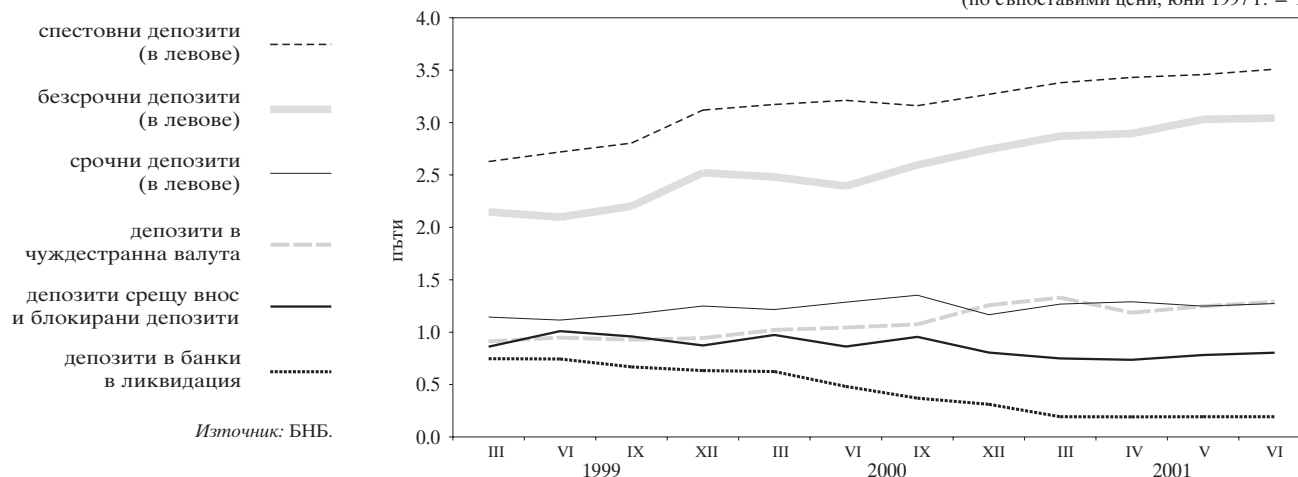

### 1.10. Парични агрегати

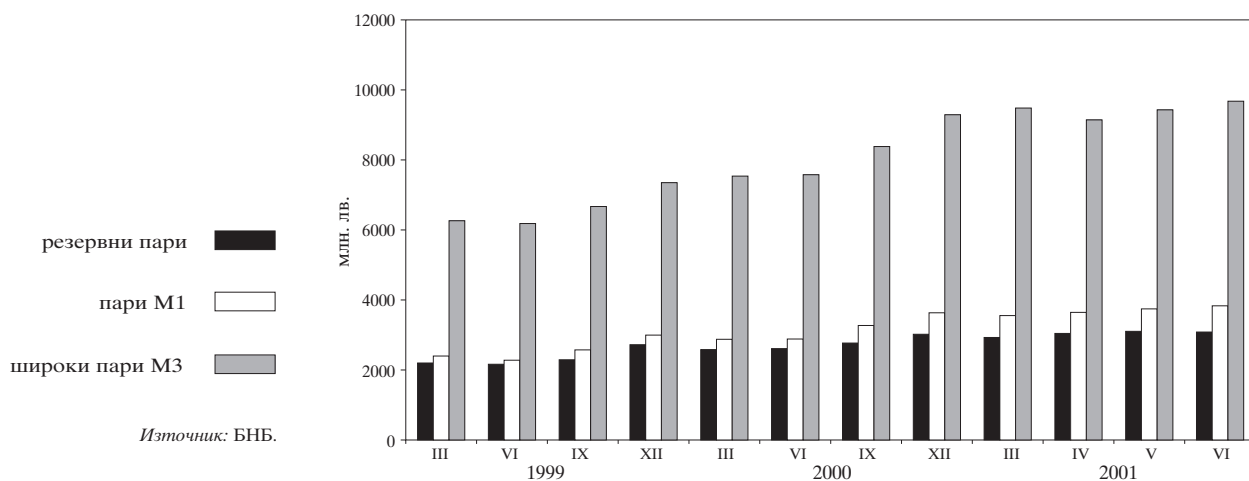

### 1.11. Динамика на паричните агрегати

(по съпоставими цени, юни 1997 г. = 1)

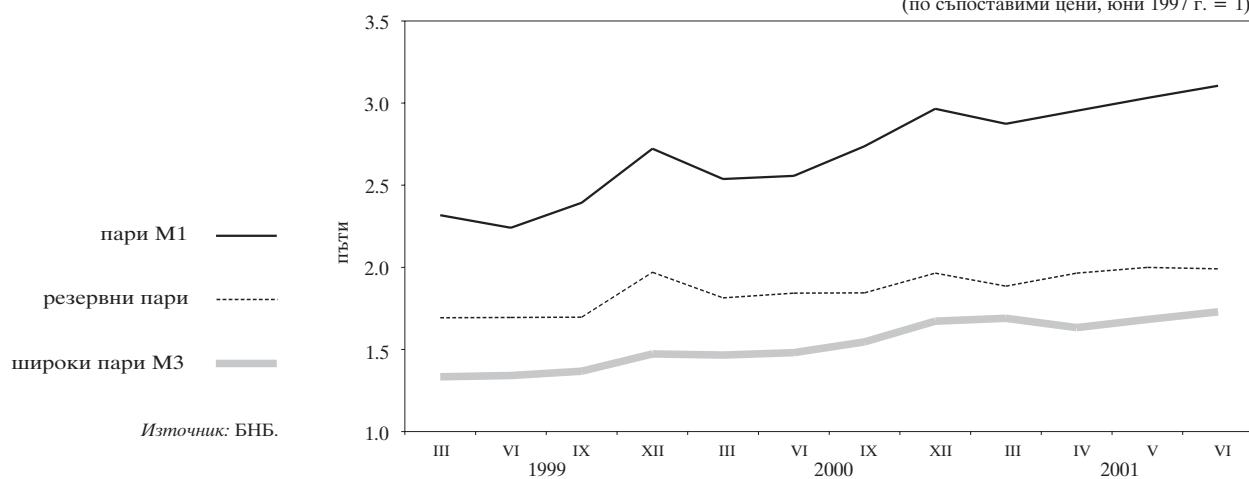

### 1.12. Широки пари

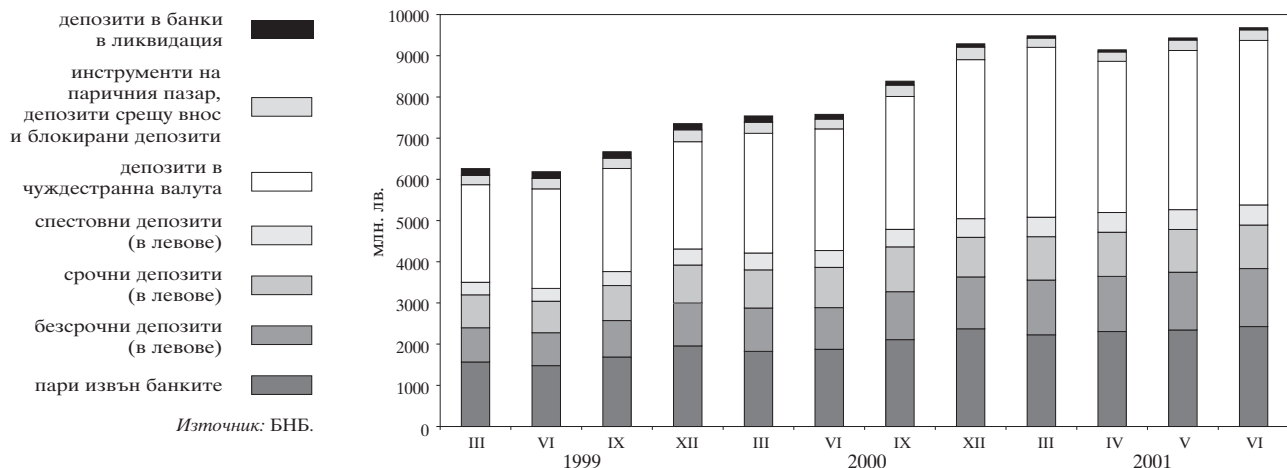



### 1.13. Паричен мултипликатор и неговите компоненти

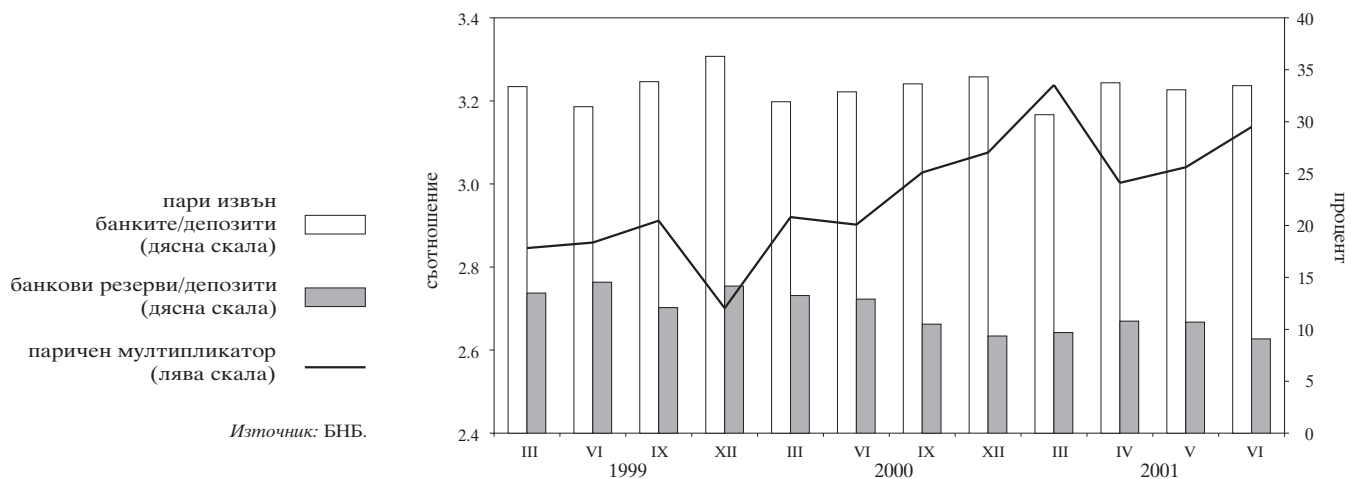

### 1.14. Междубанков паричен пазар

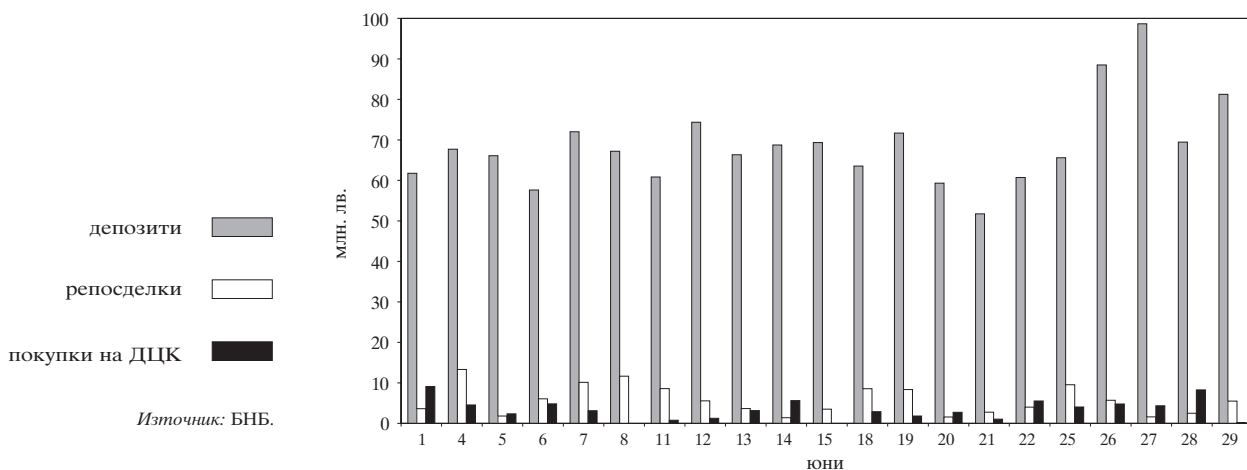

### 1.15. Банков валутен пазар

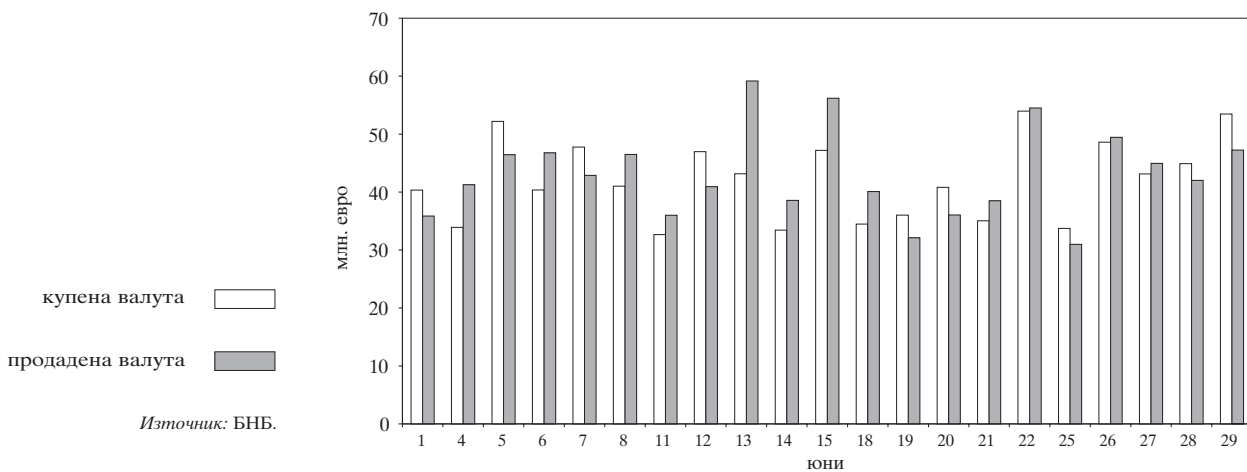

**1.16. Лихвени проценти на междубанковия паричен пазар**

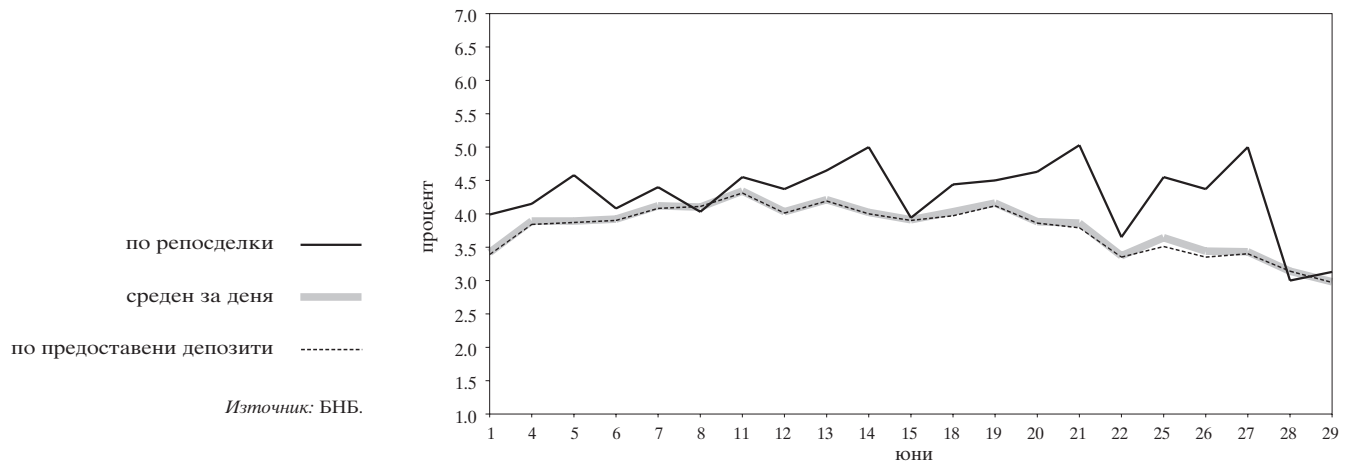

**1.17. Лихвени проценти по краткосрочни кредити и ДЦК**

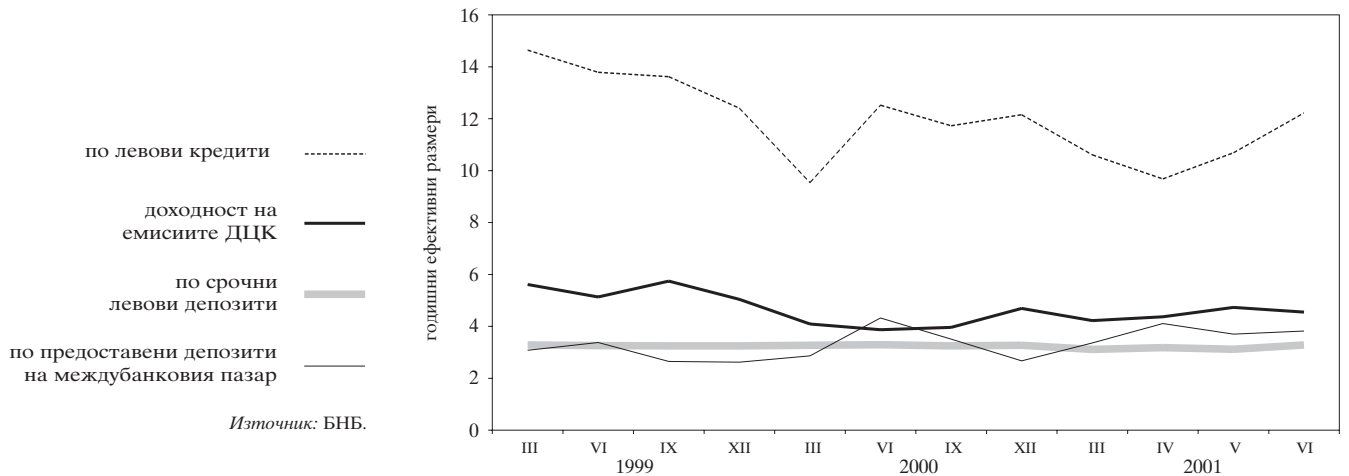

**1.18. Лихвени проценти по краткосрочни и дългосрочни левови кредити**

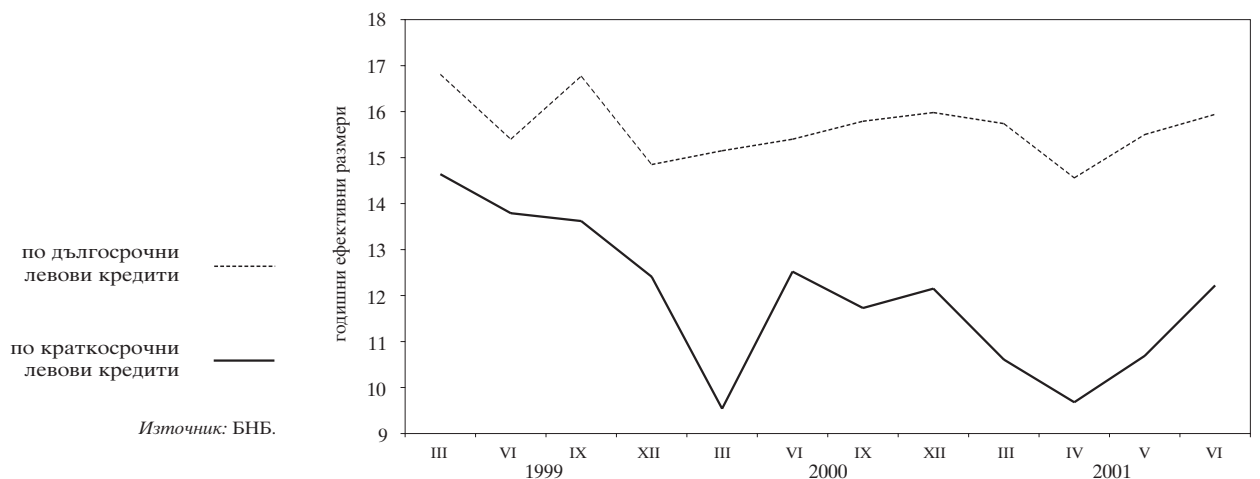

**1.19. Номинални месечни лихвени проценти**

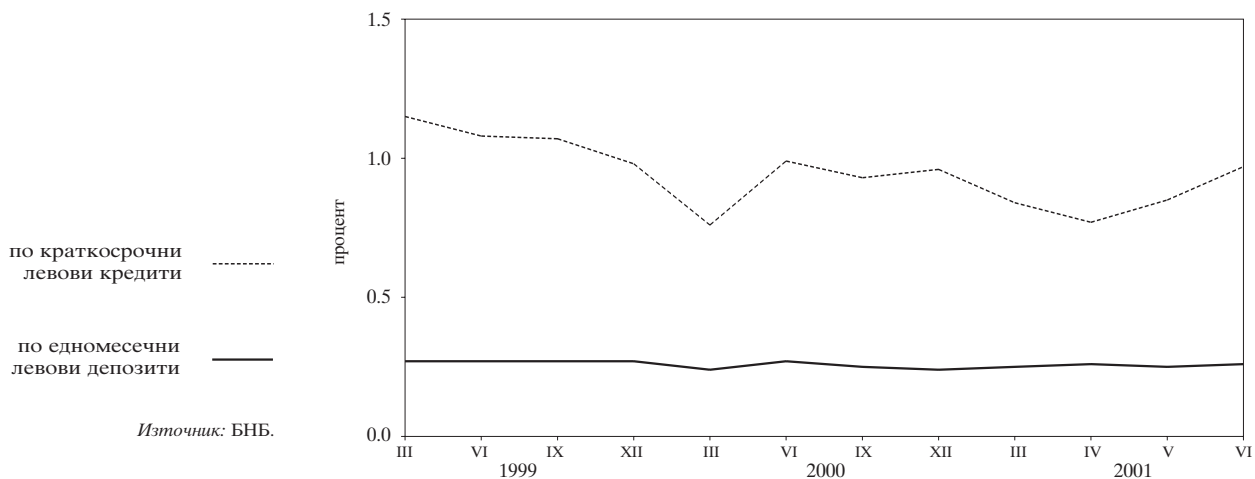

**1.20. Реални месечни лихвени проценти**

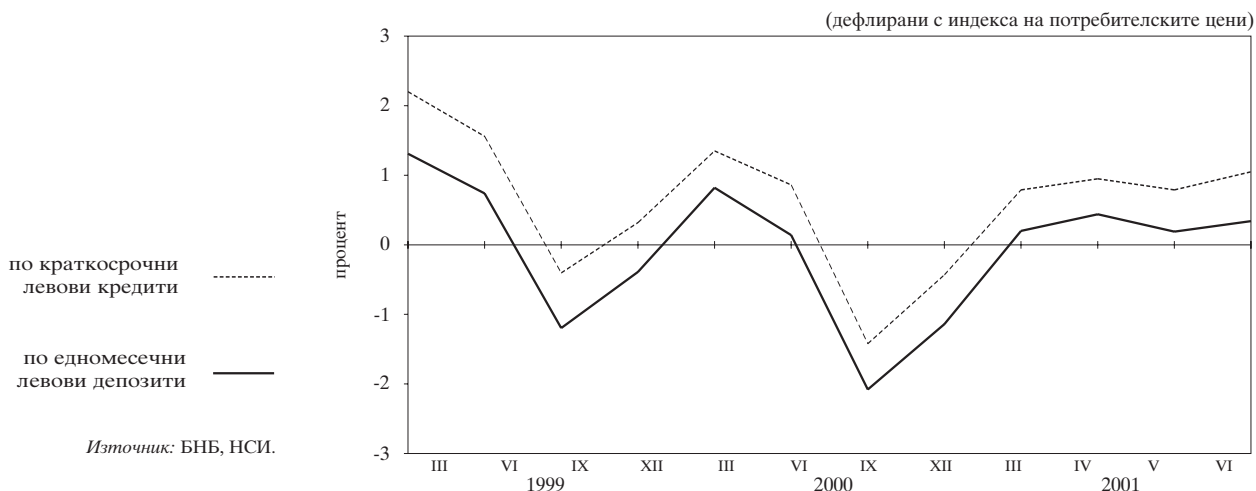

**1.21. Лихвен диференциал между годишната доходност на тримесечните ДЦК и тримесечния ЛИБОР за еврото**

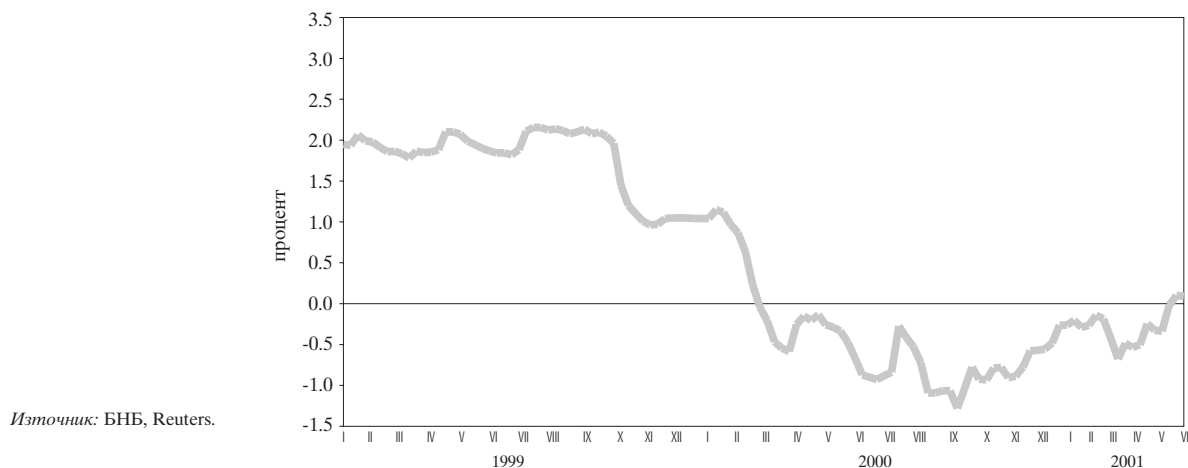

**1.22. Среднопретеглени цени на деноминирани в щатски долари ДЦК, емитирани по реда на чл. 5 от ЗУНК**

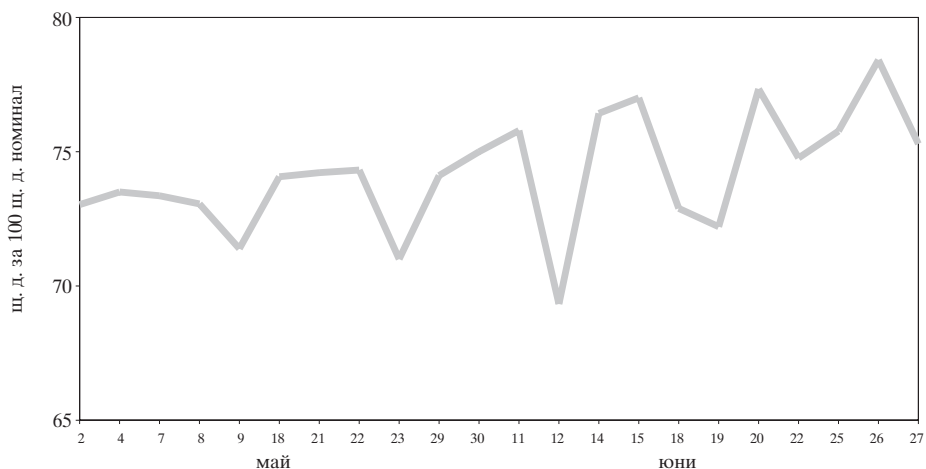

Източник: БНБ.

**1.23. Котировки на българските брейдиоблигации**

**1.23.1. Сред „купува – продава“ на FLIRBs**

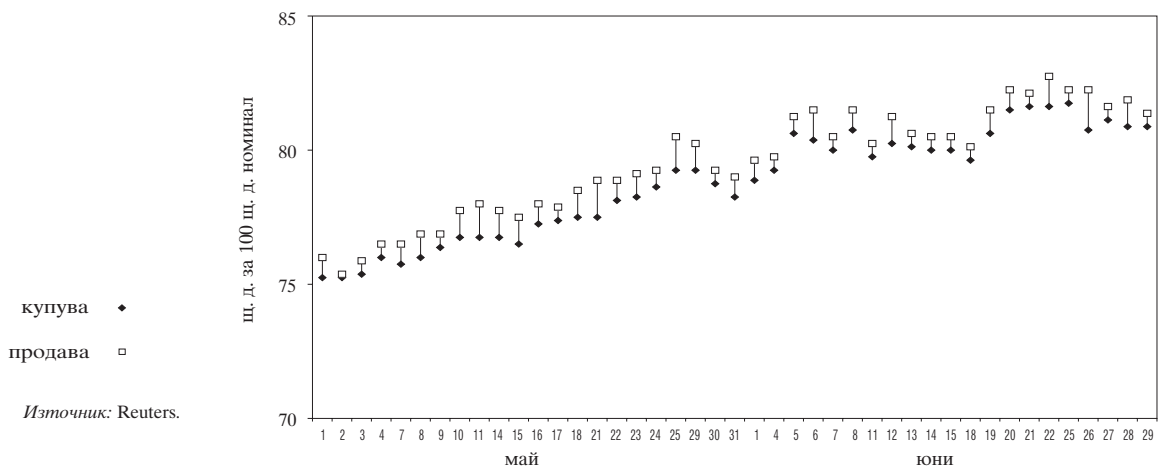

Източник: Reuters.

**1.23.2. Сред „купува – продава“ на DISCs**

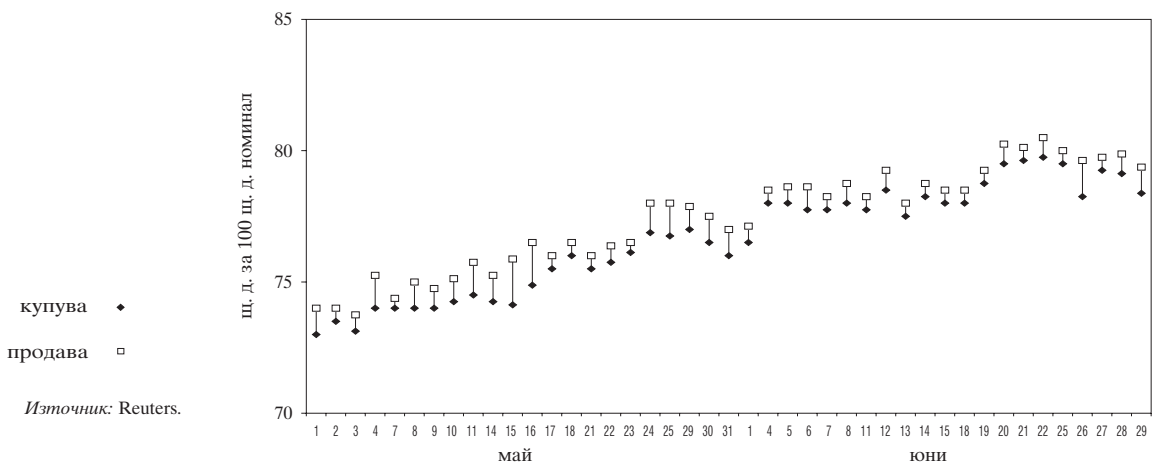

Източник: Reuters.

1.23.3. Спред „купува – продава“ на IABs

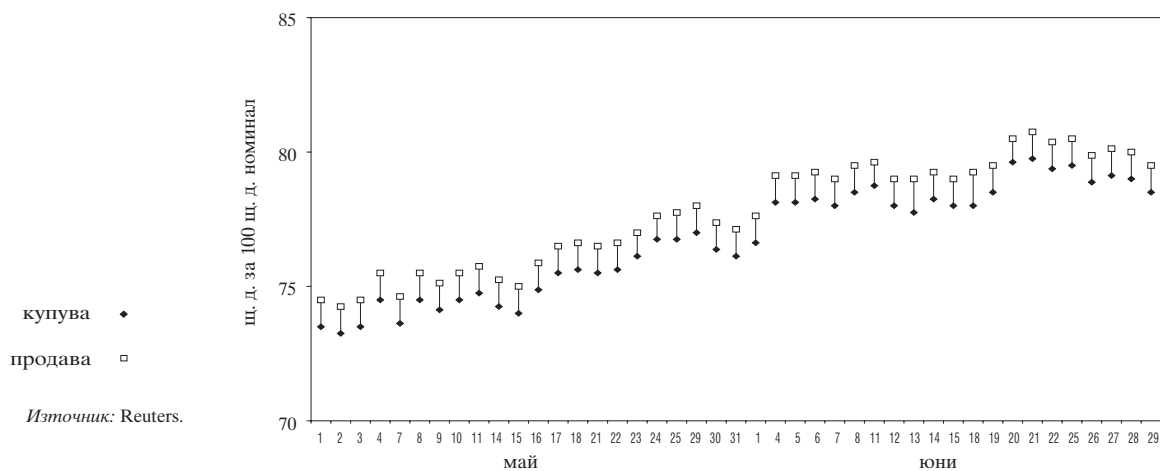

1.24. Индекси на цените на брейдиоблигациите и общ индекс\* на пазара

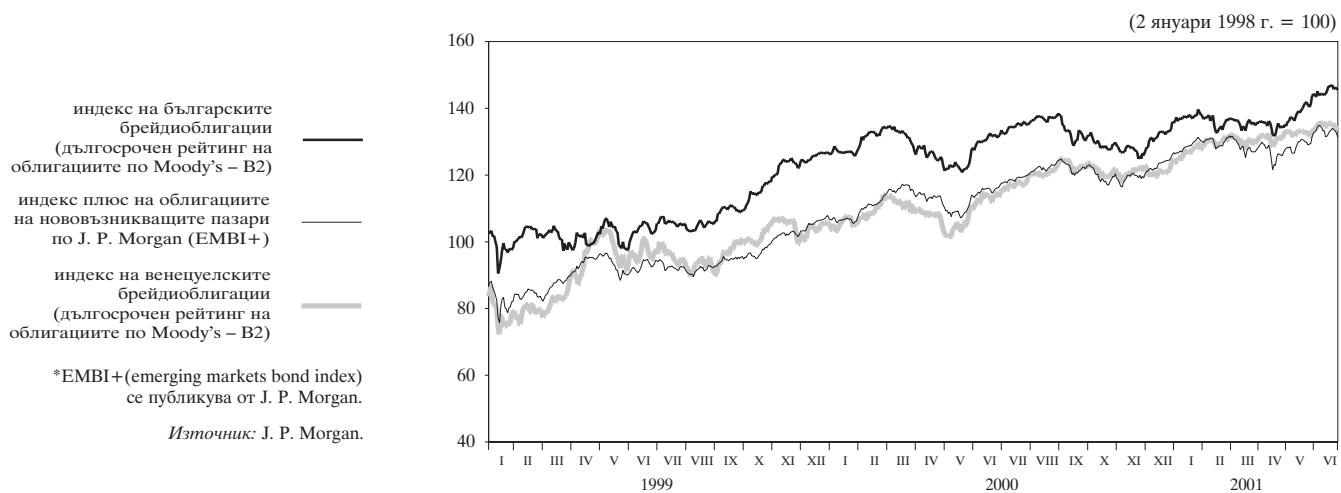

# 2 Външен сектор

## 2.1. Платежен баланс

### 2.1.1. Текуща сметка

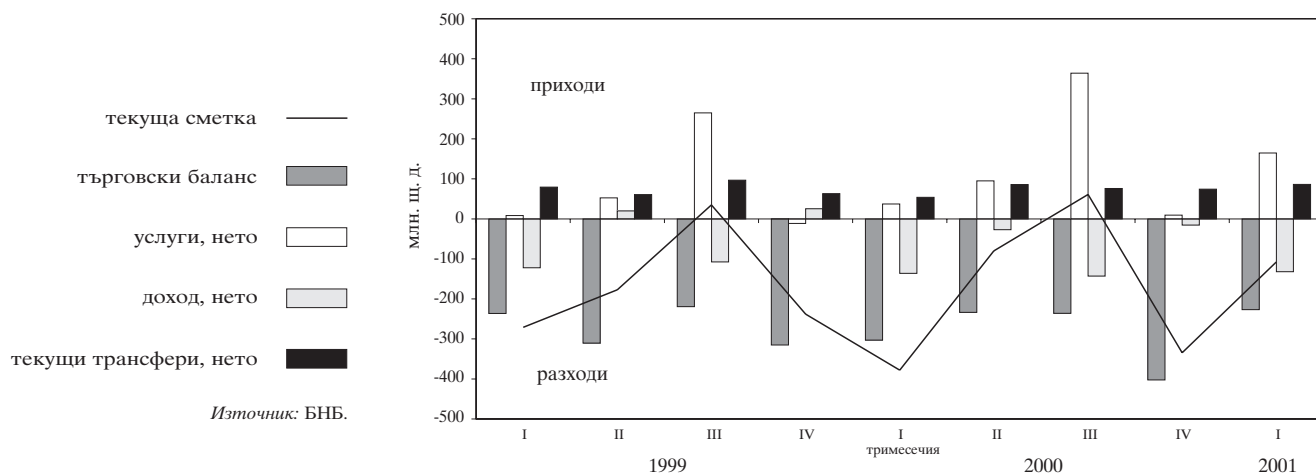

### 2.1.2. Капиталова и финансова сметка

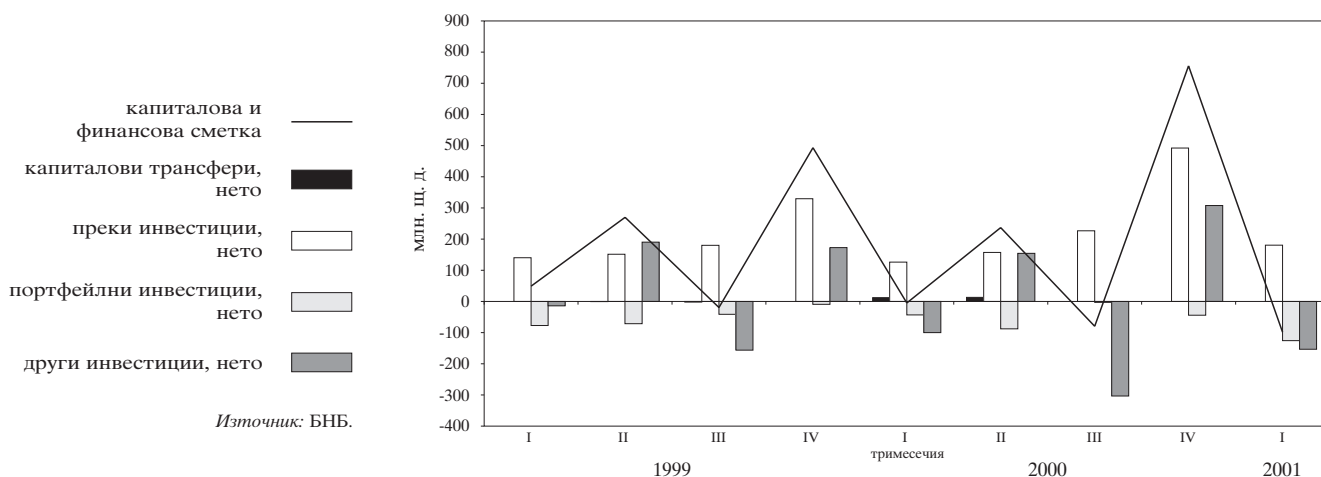

## 2.2. Брутен външен дълг

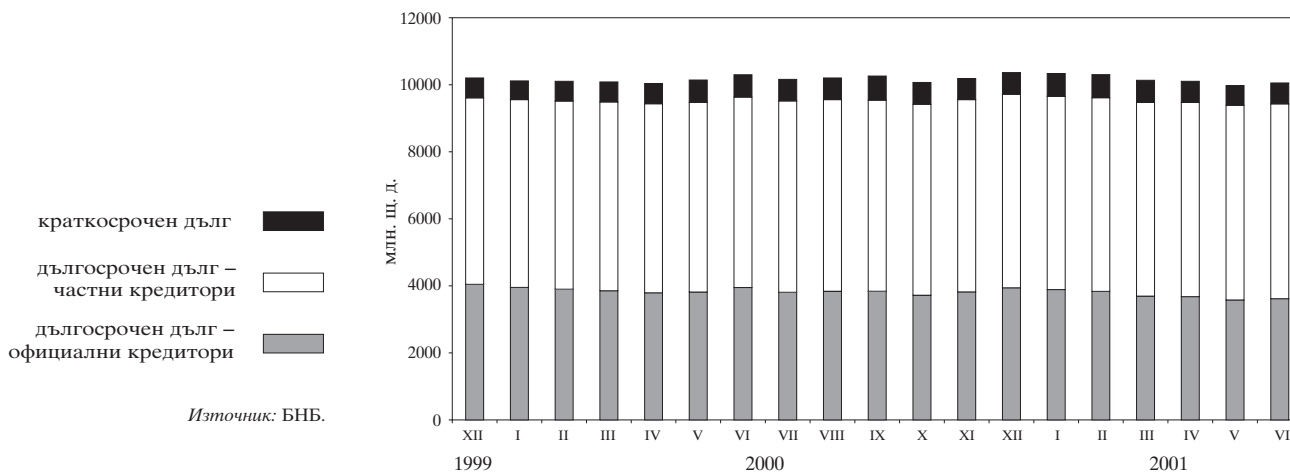

## 2.3. Дългови индикатори

### 2.3.1. Брутен външен дълг

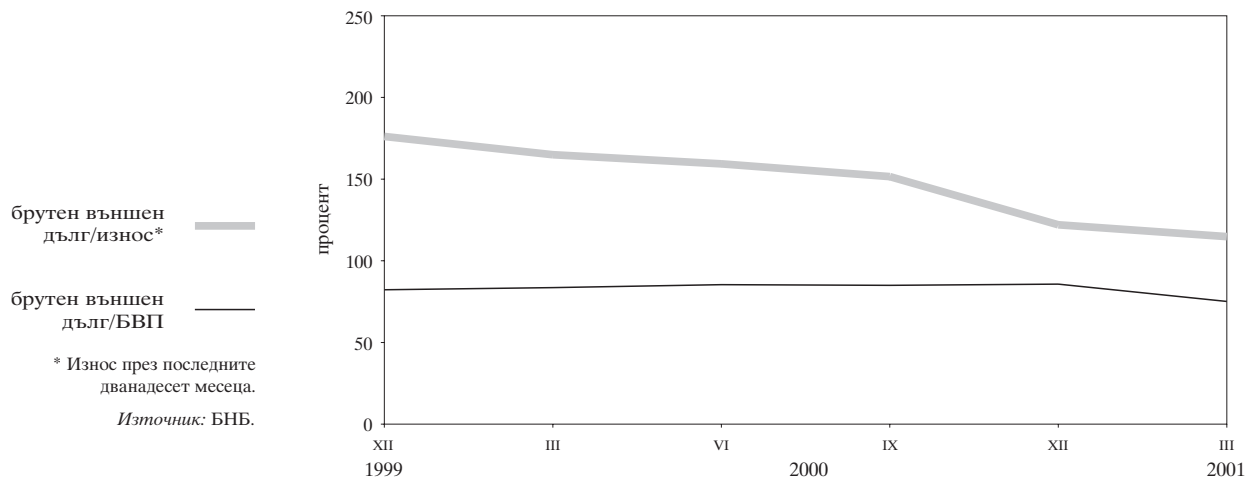

### 2.3.2. Обслужване на външния дълг

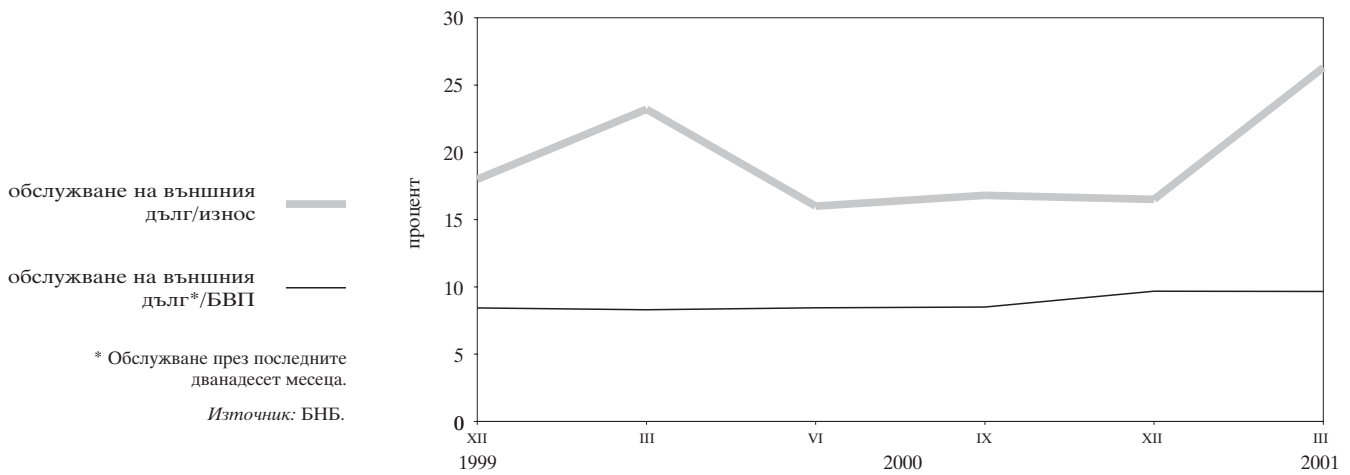

## 2.4. Валутен курс на лева към щатския долар

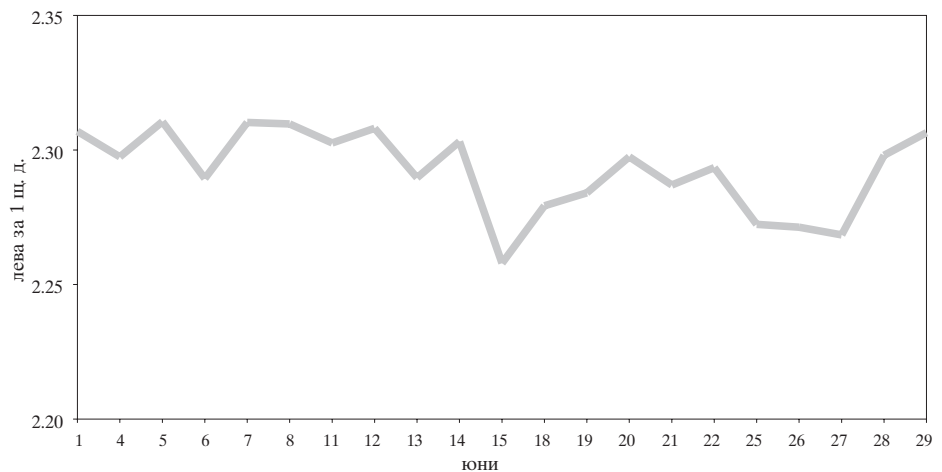

Източник: БНБ.

# 3 Фискален сектор

## 3.1. Финансиране на бюджетния дефицит

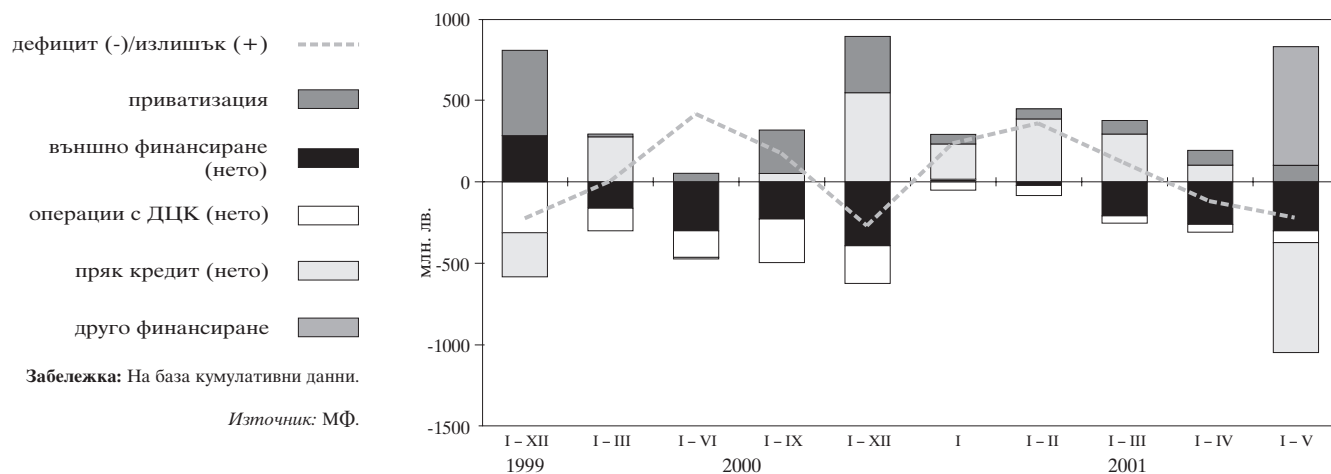

## 3.2. Изпълнение на републиканския бюджет

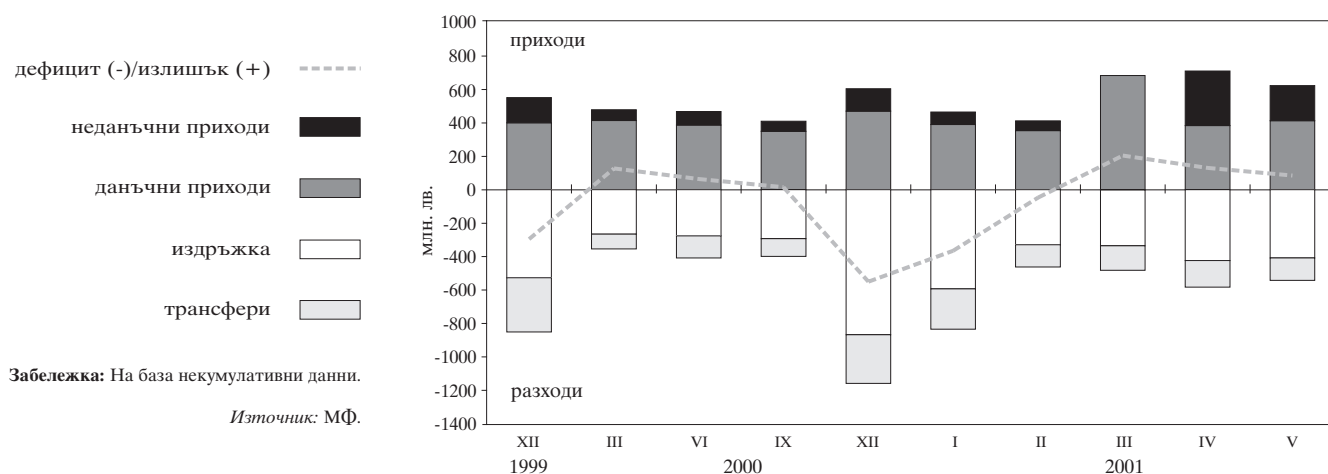



# 4 Реален сектор

## 4.1. Безработица

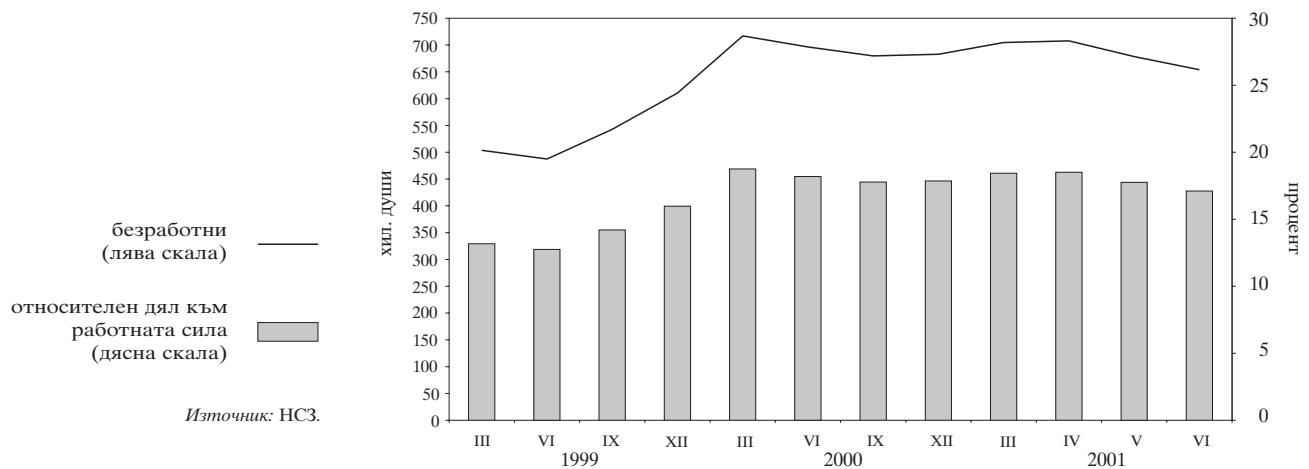

## 4.2. Динамика на средната месечна работна заплата (тримесечна плъзгаща се средна)

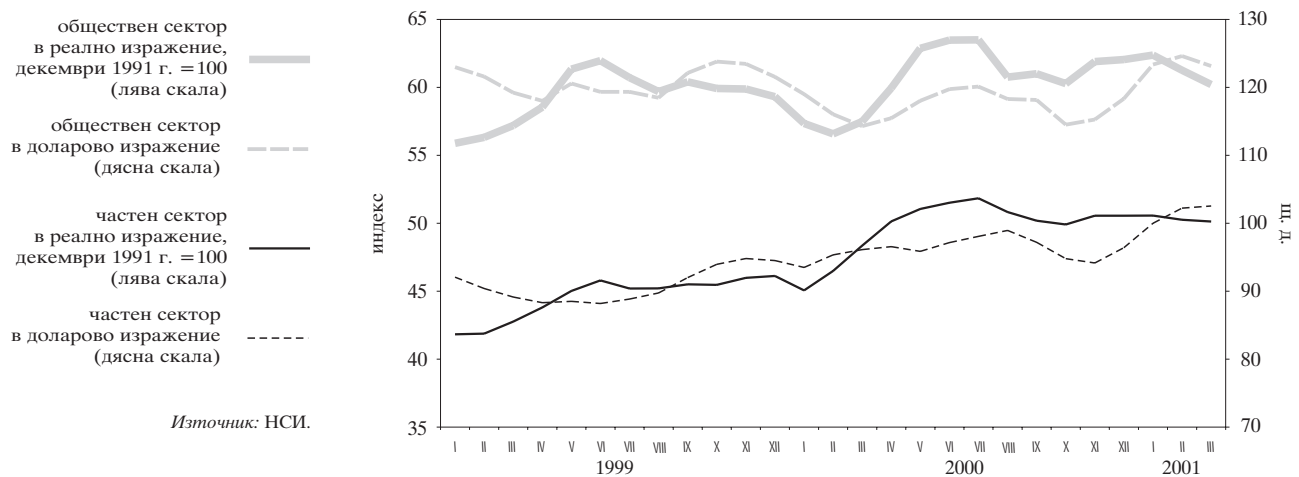

## 4.3. Изменение на потребителските цени по месеци спрямо предходния месец

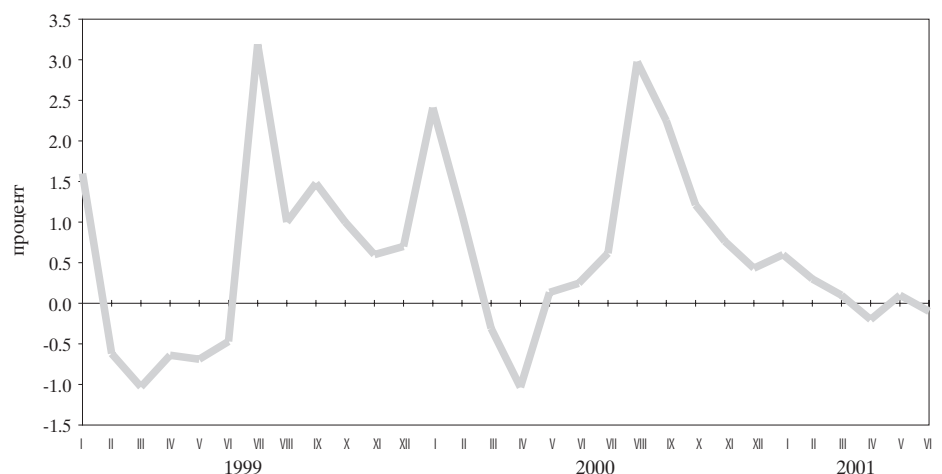

**4.4. Изменение на потребителските цени по месеци спрямо съответния месец на предходната година**

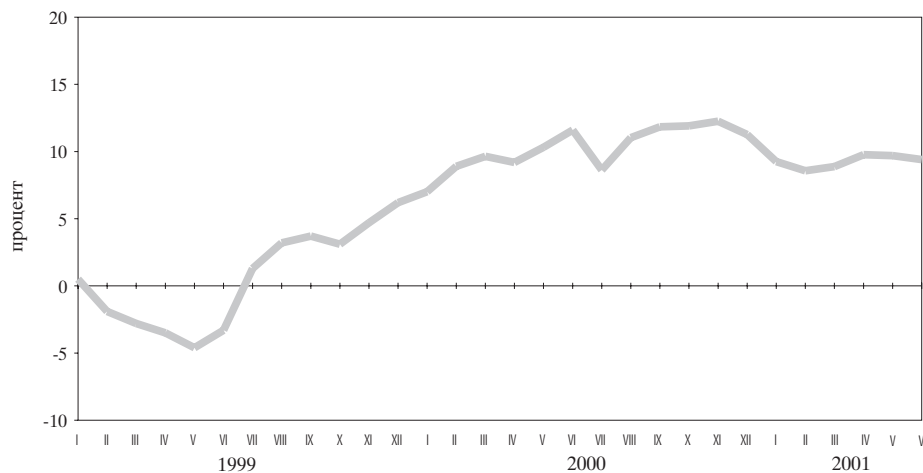

Източник: НСИ.

## Таблици

## 1

**Финансов сектор**

1.1. Баланс на управление „Емисионно“ на БНБ .....	21
1.2. Баланс на управление „Банково“ на БНБ .....	22
1.3. Парижен отчет .....	23
1.3.1. Парижен отчет за 2000 г. и 2001 г. ....	23
1.4. Аналитична отчетност на БНБ .....	26
1.4.1. Аналитична отчетност на БНБ за 2000 г. и 2001 г. ....	26
1.5. Аналитична отчетност на търговските банки .....	27
1.5.1. Аналитична отчетност на търговските банки за 2000 г. и 2001 г. ....	27
1.6. Новодоговорени кредити от търговските банки .....	30
1.6.1. Новодоговорени левови кредити от търговските банки .....	30
1.6.2. Новодоговорени кредити от търговските банки в евро .....	30
1.6.3. Новодоговорени кредити от търговските банки в щатски долари .....	31
1.7. Месечни баланси и отчети за приходите и разходите на банковата система .....	32
1.7.1. Месечен баланс на банковата система към март 2001 г. ....	32
1.7.2. Месечен отчет за приходите и разходите на банковата система към март 2001 г. ....	32
1.7.3. Месечен баланс на банковата система към юни 2001 г. ....	33
1.7.4. Месечен отчет за приходите и разходите на банковата система към юни 2001 г. ....	33
1.8. Групи банки .....	34
1.9. Капиталова адекватност на търговските банки към 30 юни 2001 г. (по Наредба № 8) .....	34
1.10. Състояние на кредитния портфейл на търговските банки .....	34
1.11. Съотношения на високоликвидни активи .....	34
1.12. Месечни баланси и отчети за приходите и разходите на банките по групи .....	35
1.12.1. Месечен баланс на банките от първа група към юни 2001 г. ....	35
1.12.2. Месечен отчет за приходите и разходите на банките от първа група към юни 2001 г. ....	35
1.12.3. Месечен баланс на банките от втора група към юни 2001 г. ....	36
1.12.4. Месечен отчет за приходите и разходите на банките от втора група към юни 2001 г. ....	36
1.12.5. Месечен баланс на банките от трета група към юни 2001 г. ....	37
1.12.6. Месечен отчет за приходите и разходите на банките от трета група към юни 2001 г. ....	37
1.12.7. Месечен баланс на банките от четвърта група към юни 2001 г. ....	38
1.12.8. Месечен отчет за приходите и разходите на банките от четвърта група към юни 2001 г. ....	38
1.12.9. Месечен баланс на банките от пета група към юни 2001 г. ....	39
1.12.10. Месечен отчет за приходите и разходите на банките от пета група към юни 2001 г. ....	39
1.13. Междубанков паричен пазар .....	40
1.14. Банков валутен пазар .....	40
1.15. Купена и продадена налична валута (подразделения на еврото) от касовите служби на БНБ .....	41
1.16. Основен лихвен процент .....	41
1.17. Лихвени проценти и доходност на ДЦК .....	42
1.18. Месечни лихвени проценти .....	43
1.19. Лихвен диференциал между годишната доходност на тримесечните ДЦК и тримесечния ЛИБОР за еврото .....	44

1.20. Цени на регистрираните сделки с ДЦК, деноминирани в щатски долари, емитирани по реда на чл. 5 от ЗУНК .....	44
1.21. Котировки на българските брейдиоблигации .....	45

## 2

### Външен сектор

2.1. Платежен баланс .....	46
2.1.1А. Платежен баланс за 2001 г. в щатски долари .....	46
2.1.1Б. Платежен баланс за 2001 г. в левове .....	48
2.1.2А. Платежен баланс за 2000 г. в щатски долари .....	50
2.1.2Б. Платежен баланс за 2000 г. в левове .....	52
2.2. Износ и внос .....	54
2.2.1. Износ. Начин на използване, 2001 г. ....	54
2.2.2. Износ. Начин на използване, 2000 г. ....	55
2.2.3. Внос. Начин на използване, 2001 г. ....	56
2.2.4. Внос. Начин на използване, 2000 г. ....	57
2.2.5. Износ по основни търговски партньори и региони, 2001 г. ....	58
2.2.6. Износ по основни търговски партньори и региони, 2000 г. ....	59
2.2.7. Внос по основни търговски партньори и региони, 2001 г. ....	60
2.2.8. Внос по основни търговски партньори и региони, 2000 г. ....	61
2.3. Брутен външен дълг .....	62
2.3.1. Брутен външен дълг за 2001 г. ....	62
2.3.1.1. Брутен външен дълг по кредитори .....	62
2.3.1.2. Брутен външен дълг по дебитори .....	63
2.3.2. Брутен външен дълг за 2000 г. ....	64
2.3.2.1. Брутен външен дълг по кредитори .....	64
2.3.2.2. Брутен външен дълг по дебитори .....	65
2.4. Получени нови кредити и депозити .....	66
2.4.1. Получени нови кредити и депозити през 2001 г. ....	66
2.4.1.1. Получени нови кредити и депозити по кредитори .....	66
2.4.1.2. Получени нови кредити и депозити по дебитори .....	67
2.4.2. Получени нови кредити и депозити през 2000 г. ....	68
2.4.2.1. Получени нови кредити и депозити по кредитори .....	68
2.4.2.2. Получени нови кредити и депозити по дебитори .....	69
2.5. Обслужване на brutния външен дълг .....	70
2.5.1. Обслужване на brutния външен дълг, 2001 г. ....	70
2.5.1.1. Обслужване на brutния външен дълг по кредитори .....	70
2.5.1.2. Обслужване на brutния външен дълг по дебитори .....	72
2.5.2. Обслужване на brutния външен дълг, 2000 г. ....	74
2.5.2.1. Обслужване на brutния външен дълг по кредитори .....	74
2.5.2.2. Обслужване на brutния външен дълг по дебитори .....	76
2.6. Дългови индикатори .....	79
2.7. Централни курсове на някои основни валути .....	79
2.8. Валутен курс на лева към щатския долар .....	79

## 3

### Фискален сектор

3.1. Консолидиран държавен бюджет .....	80
3.2. Изпълнение на републиканския бюджет .....	80
3.3. Вътрешен държавен дълг .....	81

## 4

### Реален сектор

4.1. БВП по компоненти на крайното търсене .....	82
4.2. БВП по икономически сектори .....	82
4.3. Икономическа активност .....	83
4.3.1. Наети по трудово правоотношение .....	83
4.3.2. Безработица .....	83
4.4. Средна месечна работна заплата на наетите по трудово правоотношение .....	84
4.5. Изменение на потребителските цени по компоненти .....	84

# 1 Финансов сектор

## 1.1. БАЛАНС НА УПРАВЛЕНИЕ „ЕМИСИОННО“ НА БНБ

	31.I.2000	29.II.2000	31.III.2000	28.IV.2000	31.V.2000	30.VI.2000	31.VII.2000	31.VIII.2000	29.IX.2000	31.X.2000	30.XI.2000	29.XII.2000
												(хил. лв.)
<b>АКТИВИ</b>	<b>5 949 989</b>	<b>5 911 913</b>	<b>5 885 221</b>	<b>6 254 959</b>	<b>6 118 298</b>	<b>6 437 161</b>	<b>6 135 970</b>	<b>6 270 247</b>	<b>6 602 828</b>	<b>7 233 133</b>	<b>7 310 020</b>	<b>7 273 154</b>
1. Налични парични средства в чуждестранна валута	1 161 392	1 736 052	1 726 112	2 098 931	1 939 904	1 672 164	1 353 231	1 939 160	2 242 922	1 912 129	2 111 438	1 944 085
2. Монетарно злато	641 693	641 669	641 584	641 584	641 801	641 674	641 620	641 621	641 655	641 654	641 722	641 768
3. Търгуеми чуждестранни пенни книжа	4 069 546	3 467 917	3 450 003	3 442 266	3 469 949	4 043 795	4 061 787	3 623 691	3 654 903	4 602 323	4 480 249	4 625 328
4. Вземания по начислени лихви	77 358	66 275	67 522	72 178	66 644	79 528	79 332	65 775	63 348	77 027	76 611	61 973
<b>ПАСИВИ</b>	<b>5 949 989</b>	<b>5 911 913</b>	<b>5 885 221</b>	<b>6 254 959</b>	<b>6 118 298</b>	<b>6 437 161</b>	<b>6 135 970</b>	<b>6 270 247</b>	<b>6 602 828</b>	<b>7 233 133</b>	<b>7 310 020</b>	<b>7 273 154</b>
1. Банкноти и монети в обращение	1 971 966	1 969 767	1 920 590	1 997 117	1 923 369	1 974 221	2 171 288	2 193 229	2 223 063	2 187 416	2 189 051	2 504 693
2. Разплащателни сметки и депозити на банки	715 823	619 790	660 856	689 756	664 967	636 898	422 524	505 018	545 889	543 931	583 412	515 938
3. Депозити на правителството и бюджетни организации	2 381 735	2 420 996	2 380 250	2 762 440	2 725 498	3 001 593	2 697 809	2 703 427	2 939 350	2 902 890	2 922 778	2 608 609
4. Сметки на други депозанти	1 457	376	10 627	510	393	405	473	403	407	675 196	675 228	675 213
5. Задължения по начислени лихви	154	152	119	286	517	764	1 076	1 367	1 677	2 517	3 502	4 949
6. Депозит на управление „Банково“	878 854	900 832	912 779	804 850	803 554	823 280	842 800	866 803	892 442	921 183	936 049	963 752

(хил. лв.)

	31.I.2001	28.II.2001	30.III.2001	28.IV.2001	31.V.2001	29.VI.2001
<b>АКТИВИ</b>	<b>6 889 487</b>	<b>6 820 282</b>	<b>6 820 043</b>	<b>6 862 639</b>	<b>6 939 239</b>	<b>7 010 737</b>
1. Налични парични средства в чуждестранна валута	1 542 835	1 777 872	2 005 500	1 863 065	929 571	1 241 756
2. Монетарно злато	641 974	641 999	642 059	642 139	642 272	642 506
3. Търгуеми чуждестранни пенни книжа	4 639 007	4 341 229	4 108 233	4 284 447	5 290 757	5 055 011
4. Вземания по начислени лихви	65 671	59 182	64 251	72 988	76 639	71 464
<b>ПАСИВИ</b>	<b>6 889 487</b>	<b>6 820 282</b>	<b>6 820 043</b>	<b>6 862 639</b>	<b>6 939 239</b>	<b>7 010 737</b>
1. Банкноти и монети в обращение	2 323 591	2 338 613	2 348 084	2 427 863	2 476 263	2 552 589
2. Разплащателни сметки и депозити на банки	511 843	534 020	579 921	616 943	625 709	532 639
3. Депозити на правителството и бюджетни организации	2 388 882	2 260 390	2 329 136	2 878 873	2 863 918	2 925 294
4. Сметки на други депозанти	678 591	679 932	513 210	72 031	70 013	70 093
5. Задължения по начислени лихви	2 918	4 516	3 261	983	1 331	4 298
6. Депозит на управление „Банково“	983 662	1 002 811	1 046 431	865 946	902 005	925 824

Източник: БНБ.

1.2. БАЛАНС НА УПРАВЛЕНИЕ „БАНКОВО“ НА БНБ

	31.I.2000	29.II.2000	31.III.2000	28.IV.2000	31.V.2000	30.VI.2000	31.VII.2000	31.VIII.2000	29.IX.2000	31.X.2000	30.XI.2000	29.XII.2000
<b>АКТИВИ</b>	<b>5 158 466</b>	<b>5 168 083</b>	<b>5 266 251</b>	<b>5 390 114</b>	<b>5 288 569</b>	<b>5 387 378</b>	<b>5 427 416</b>	<b>5 588 121</b>	<b>5 815 454</b>	<b>5 851 949</b>	<b>5 859 102</b>	<b>5 642 335</b>
1. Злато и други благородни метали	92 111	95 170	91 906	97 371	94 795	90 256	90 745	93 575	94 460	96 095	94 389	89 498
2. Инвестиции в ценни книжа	160 147	152 591	155 992	164 870	161 858	158 374	164 594	171 711	175 347	183 537	178 776	167 695
3. Предоставени кредити и депозити на банки, намалени с провизии	14	14	34	36	34	32	33	34	35	19	19	17
4. Вземания от правителството	2 193 256	2 188 412	2 237 909	2 397 489	2 342 744	2 453 684	2 441 358	2 517 250	2 695 660	2 647 534	2 699 962	2 560 928
5. Учасие на България в МВФ и в други международни финансови институции	1 642 343	1 638 723	1 675 677	1 725 700	1 686 369	1 663 238	1 688 715	1 741 096	1 759 692	1 806 056	1 754 230	1 664 086
6. Вземания по начислени лихви	0	0	0	0	0	0	0	0	0	0	3	1
7. Инвестиции в други местни предприятия	2 066	2 066	2 066	2 066	2 066	2 066	2 066	2 066	2 066	2 294	2 294	2 294
8. Дълготрайни активи	147 933	147 443	146 776	146 107	145 275	144 563	144 083	143 361	142 930	142 172	141 787	141 382
9. Други активи	41 742	42 832	43 112	51 625	51 874	51 885	53 022	52 225	52 822	53 056	51 595	52 682
10. Депозит на управление „Банково“	878 854	900 832	912 779	804 850	803 554	823 280	842 800	866 803	892 442	921 183	936 049	963 752
<b>ПАСИВИ</b>	<b>5 158 466</b>	<b>5 168 083</b>	<b>5 266 251</b>	<b>5 390 114</b>	<b>5 288 569</b>	<b>5 387 378</b>	<b>5 427 416</b>	<b>5 588 121</b>	<b>5 815 454</b>	<b>5 851 949</b>	<b>5 859 102</b>	<b>5 642 335</b>
Задължения	4 090 296	4 079 825	4 159 307	4 378 887	4 275 600	4 362 126	4 372 569	4 504 764	4 703 497	4 702 831	4 693 452	4 451 726
1. Кредити на МВФ	2 423 779	2 418 425	2 473 125	2 639 742	2 579 465	2 687 151	2 670 352	2 753 363	2 934 301	2 883 868	2 929 500	2 778 646
2. Други задължения към международни финансови институции	1 641 534	1 637 916	1 674 844	1 724 831	1 686 095	1 663 272	1 688 726	1 741 069	1 759 452	1 805 854	1 754 065	1 664 287
3. Задължения по начислени лихви	2 521	851	1 824	2 774	1 051	2 010	3 067	1 080	2 116	3 353	1 094	1 995
4. Други пасиви	22 462	22 633	9 514	11 540	8 989	9 693	10 424	9 252	7 628	9 756	8 793	6 798
Собствен капитал	1 068 170	1 088 258	1 106 944	1 011 227	1 012 969	1 025 252	1 054 847	1 083 357	1 111 957	1 149 118	1 165 650	1 190 609
5. Основен капитал	20 000	20 000	20 000	20 000	20 000	20 000	20 000	20 000	20 000	20 000	20 000	20 000
6. Резерви	849 368	853 099	853 589	927 171	911 817	905 322	912 362	921 544	933 952	949 710	947 208	940 374
7. Неразпределена печалба	198 802	215 159	233 355	64 056	81 152	99 930	122 485	141 813	158 005	179 408	198 442	230 235

(хил. лв.)

	31.I.2001	28.II.2001	30.III.2001	28.IV.2001	31.V.2001	29.VI.2001
<b>АКТИВИ</b>	<b>5 565 217</b>	<b>5 574 627</b>	<b>5 839 660</b>	<b>5 470 394</b>	<b>5 705 013</b>	<b>5 825 967</b>
1. Злато и други благородни метали	88 152	88 336	89 342	89 713	96 110	95 658
2. Инвестиции в ценни книжа	168 764	176 048	184 481	180 778	192 169	190 732
3. Предоставени кредити и депозити на банки, намалени с провизии	17	17	20	19	19	19
4. Вземания от правителството	2 470 860	2 451 471	2 628 012	2 485 809	2 584 428	2 694 724
5. Учасие на България в МВФ и в други международни финансови институции	1 659 703	1 660 951	1 696 268	1 676 072	1 757 553	1 745 554
6. Вземания по начислени лихви	0	862	1 854	2 740	3 919	3 919
7. Инвестиции в други местни предприятия	2 294	2 294	2 294	2 294	2 294	2 294
8. Дълготрайни активи	140 335	139 619	139 347	139 203	138 764	138 582
9. Други активи	51 430	52 198	51 611	27 820	27 752	28 661
10. Депозит на управление „Банково“	983 662	1 002 811	1 046 431	865 946	902 005	925 824
<b>ПАСИВИ</b>	<b>5 565 217</b>	<b>5 574 627</b>	<b>5 839 660</b>	<b>5 470 394</b>	<b>5 705 013</b>	<b>5 825 967</b>
Задължения	4 551 885	4 534 299	4 551 288	4 378 043	4 564 369	4 662 976
1. Кредити на МВФ	2 680 083	2 660 852	2 841 855	2 689 100	2 797 624	2 906 462
2. Други задължения към международни финансови институции	1 659 882	1 661 130	1 696 421	1 676 213	1 757 479	1 745 839
3. Задължения по начислени лихви	2 932	810	1 702	2 489	810	1 551
4. Други пасиви	8 988	11 507	11 310	10 241	8 456	9 124
Собствен капитал	1 213 332	1 240 328	1 288 372	1 092 351	1 140 644	1 162 991
5. Основен капитал	20 000	20 000	20 000	20 000	20 000	20 000
6. Резерви	940 945	936 139	959 920	985 735	1 012 114	1 020 541
7. Неразпределена печалба	252 387	284 189	308 452	86 616	108 530	122 450

Източник: БНБ.

1.3. ПАРИЧЕН ОТЧЕТ

1.3.1. ПАРИЧЕН ОТЧЕТ ЗА 2000 Г. И 2001 Г.

(хил. лв.)

	III.2000	VI.2000	IX.2000	XII.2000	III.2001	IV.2001	V.2001	VI.2001
	всички в т.ч. в банки ликвидация	всички в т.ч. в банки ликвидация	всички в т.ч. в банки ликвидация	всички в т.ч. в банки ликвидация	всички в т.ч. в банки ликвидация	всички в т.ч. в банки ликвидация	всички в т.ч. в банки ликвидация	всички в т.ч. в банки ликвидация
Валутен курс: лева за 1 ш. д. лева за 1 евро	2.0474	2.0467	2.2314	2.1019	2.2145	2.1676	2.3064	2.3064
<b>ЧУЖДЕСТРАННИ АКТИВИ (нето)</b>								
Чуждестранни активи	6 318 111	- 342 443	6 619 254	- 339 609	7 441 612	- 147 607	7 861 895	- 144 871
Междупародни резерви на БНБ	9 789 016	127 945	10 370 245	124 113	11 485 262	69 601	11 614 320	63 417
Други чуждестранни активи	5 885 221	0	6 437 162	0	6 820 044	0	6 862 638	0
Минус чуждестранни пасиви	3 903 795	127 945	3 933 083	124 113	4 882 434	69 601	4 341 167	63 417
<b>НЕПНИ ВЪТРЕШНИ АКТИВИ</b>								
Минус чуждестранни пасиви	3 470 905	470 388	3 750 991	463 722	4 043 650	217 208	3 752 425	208 288
<b>НЕПНИ ВЪТРЕШНИ АКТИВИ</b>	1 220 236	494 181	958 560	456 049	941 411	242 387	1 428 850	226 680
<b>ВЪТРЕШЕН КРЕДИТ</b>								
лево	4 625 197	933 726	4 180 215	881 132	4 325 116	589 449	4 654 009	505 635
валута	890 463	61 562	620 664	66 525	934 221	94 080	1 610 436	91 249
<b>ВЗЕМАНИЯ ОТ ПРАВИТЕЛСТВЕНИЯ СЕКТОР (нето)</b>								
лево	3 734 734	872 164	3 559 551	814 607	3 390 895	495 369	3 043 973	414 386
валута	367 259	- 342 751	- 116 329	- 328 131	137 284	- 310 709	487 748	- 279 879
<b>ВЗЕМАНИЯ ОТ ПРАВИТЕЛСТВОВОТО (нето)</b>								
лево	- 1 159 601	- 145 393	- 1 513 352	- 1 30 824	- 1 272 214	- 57 418	- 719 052	- 53 412
валута	1 526 860	- 197 358	1 397 023	- 197 307	1 409 498	- 253 291	1 206 800	- 226 467
<b>ВЗЕМАНИЯ ОТ ДЪРЖАВНИЯ БЮДЖЕТ (нето)</b>								
лево	721 377	- 338 224	188 680	- 323 616	345 418	- 305 837	686 354	- 275 352
валута	- 909 638	- 144 887	- 1 318 881	- 1 30 329	- 1 169 844	- 56 928	- 625 837	- 52 933
<b>Вземания</b>	1 631 015	- 193 337	1 507 561	- 193 287	1 515 262	- 248 909	1 312 191	- 222 461
лево	3 506 612	51 662	3 674 366	51 646	3 834 502	2 427	3 669 745	1 389
валута	808 844	3 715	797 799	3 714	784 302	1 146	826 988	312
<b>ДЦК</b>	2 697 768	47 947	2 876 567	47 932	3 050 200	1 281	2 842 757	1 277
Краткосрочни (до 12 месеца)	1 231 434	45 957	1 172 260	45 943	1 103 997	2 377	1 068 086	1 560
лево	251 354	0	215 896	0	216 106	0	149 444	0
валута	251 354	0	215 967	0	216 119	0	149 339	0
Средносрочни (до 5 години)	610 015	0	608 568	0	565 210	0	598 000	0
лево	439 935	0	464 843	0	479 759	0	578 545	0
валута	170 080	0	143 725	0	85 451	0	19 455	0
Дългосрочни (над 5 години)	370 065	45 957	347 796	45 943	322 681	2 377	320 642	1 560
лево	101 066	1 368	89 805	1 368	70 084	1 096	73 924	283
валута	268 999	44 589	257 991	44 575	252 597	1 281	246 718	1 277
Кредити	2 237 909	0	2 453 684	0	2 695 660	0	2 560 928	0
лево	2 237 909	0	2 453 684	0	2 695 660	0	2 560 928	0
валута	37 269	5 705	48 422	5 703	34 845	50	40 731	29
Други вземания	16 489	2 347	27 184	2 346	18 340	50	25 180	29
лево	20 780	3 358	21 238	3 357	16 505	0	15 551	0
валута	- 2 785 235	- 389 886	- 3 485 686	- 375 262	- 3 489 084	- 308 264	- 3 299 194	- 234 046
Минус депозити	- 1 718 482	- 148 602	- 2 116 680	- 134 043	- 1 954 146	- 58 074	- 1 452 825	- 53 203
лево	- 1 066 753	- 241 284	- 1 369 006	- 241 219	- 1 534 938	- 250 190	- 1 530 566	- 223 738
валута	- 648 729	- 176 910	- 746 680	- 102 824	- 419 208	- 33 884	- 916 259	- 308 486
<b>ПРОГНОЗИРАНИ АКТИВИ (нето)</b>								
лево	2 785 235	389 886	3 485 686	375 262	3 489 084	308 264	3 299 194	234 046
валута	1 718 482	148 602	2 116 680	134 043	1 954 146	58 074	1 452 825	53 203
<b>ПРОГНОЗИРАНИ ПАСИВИ (нето)</b>								
лево	1 066 753	241 284	1 369 006	241 219	1 534 938	250 190	1 530 566	223 738
валута	648 729	176 910	746 680	102 824	419 208	33 884	916 259	308 486

(продължава)

(продължение)

(хил. лв.)

	III,2000	VI,2000	IX,2000	XII,2000	III,2001	IV,2001	V,2001	VI,2001
	всички в т.ч. в банки ликвидация	всички в т.ч. в банки ликвидация	всички в т.ч. в банки ликвидация	всички в т.ч. в банки ликвидация	всички в т.ч. в банки ликвидация	всички в т.ч. в банки ликвидация	всички в т.ч. в банки ликвидация	всички в т.ч. в банки ликвидация
<b>ВЗЕМАНИЯ ОТ ДЪРЖАВНИ ФОНДОВЕ И ИЗВЪНБЮДЖЕТНИ СМЕТКИ (нето)</b>								
левове	-298 728	-3 791 -238 978	-3 780 -126 144	-4 108 -139 093	-3 792 -161 142	-3 973 -127 596	-3 897 -117 209	-4 119 -152 797
валута	-168 540	-145 -115 127	-135 -12 328	-135 -11 198	-166 -17 127	-166 -18 272	-166 -12 764	-166 -12 764
Вземания	-130 188	-3 646 -123 851	-3 645 -113 816	-3 973 -127 895	-3 626 -144 015	-3 807 -109 324	-3 731 -104 445	-3 953 -140 037
левове	7	0 10	0 9	0 9	0 7	0 8	0 5	0 7
валута	7	0 10	0 9	0 9	0 7	0 8	0 5	0 7
Минус депозити	-298 735	-3 791 -238 988	-3 780 -126 153	-4 108 -139 102	-3 792 -161 149	-3 973 -127 604	-3 897 -117 214	-4 119 -152 804
левове	-168 547	-145 -115 137	-135 -12 337	-135 -11 207	-166 -17 134	-166 -18 280	-166 -12 769	-166 -12 767
валута	-130 188	-3 646 -123 851	-3 645 -113 816	-3 973 -127 895	-3 626 -144 015	-3 807 -109 324	-3 731 -104 445	-3 953 -140 037
<b>ВЗЕМАНИЯ ОТ МЕСТНИТЕ БЮДЖЕТИ (нето)</b>								
левове	-55 390	-736 -66 031	-735 -81 990	-764 -59 513	-735 -129 566	-766 -132 694	-758 -120 396	-781 -130 937
валута	-81 423	-361 -79 344	-360 -90 042	-355 -82 017	-355 -139 177	-354 -152 794	-354 -137 617	-354 -151 464
Вземания	26 033	-375 13 313	-375 8 052	-409 22 504	-380 9 611	-412 20 100	-404 17 221	-427 20 527
левове	29 553	0 30 976	0 27 252	0 31 791	0 33 853	0 35 345	0 32 722	0 34 255
валута	1 799	0 1 641	0 1 228	0 930	0 726	0 320	0 187	0 98
Минус депозити	27 754	0 29 335	0 26 204	0 30 861	0 33 127	0 35 025	0 32 535	0 34 157
левове	26 033	0 29 159	0 25 472	0 29 828	0 31 748	0 32 968	0 30 438	0 33 956
валута	0	0 0	0 0	0 101	0 97	0 0	0 0	0 0
Кредити	1 798	0 1 498	0 1 108	0 778	0 628	0 316	0 184	0 98
левове	1 722	0 319	0 672	0 1 185	0 1 477	0 2 061	0 2 100	0 2 01
валута	1	0 143	0 120	0 51	0 1	0 4	0 3	0 0
Минус депозити	-84 943	-736 -97 007	-735 -109 242	-764 -91 304	-735 -163 419	-766 -168 039	-758 -153 118	-781 -165 192
левове	-83 222	-361 -80 985	-360 -91 270	-355 -82 947	-355 -139 903	-354 -153 114	-354 -137 804	-354 -151 562
валута	-1 721	-375 -16 022	-375 -17 972	-409 -8 357	-380 -23 516	-412 -14 925	-404 -15 314	-427 -13 630
<b>ВЗЕМАНИЯ ОТ НЕПРАВИТЕЛСТВЕНИЯ СЕКТОР</b>								
левове	4 257 938	1 276 477 4 296 544	1 209 263 4 187 832	900 158 4 166 661	785 514 4 141 483	618 020 4 243 380	613 879 4 346 511	618 120 4 418 231
валута	2 050 064	206 955 2 134 016	197 349 2 206 435	151 498 2 329 488	144 661 2 369 723	74 742 2 490 953	91 379 2 506 776	79 167 2 561 724
Вземания от нефинансови държавни предприятия	2 207 874	1 069 522 2 162 528	1 011 914 1 981 397	748 660 1 837 173	640 853 1 771 760	543 278 1 752 427	522 500 1 838 735	538 953 1 856 507
левове	691 139	331 998 621 055	329 846 446 721	240 265 421 914	235 312 342 120	141 944 337 962	139 096 348 779	146 854 356 113
валута	226 630	82 120 204 898	82 161 155 713	54 419 143 824	53 072 121 659	6 404 127 452	6 426 129 988	6 445 141 474
Вземания от частни предприятия	464 509	249 878 416 157	247 685 291 008	185 846 278 090	182 240 220 461	135 540 210 510	132 670 218 791	140 409 214 639
левове	2 980 006	910 516 3 059 843	854 686 3 109 447	639 198 3 116 426	540 944 3 131 474	466 696 3 201 417	465 474 3 256 019	461 918 3 286 364
валута	1 293 622	122 818 1 359 054	113 310 1 469 757	95 896 1 590 973	90 781 1 616 815	67 556 1 697 959	84 175 1 677 166	71 945 1 688 509
Вземания от населението	1 686 384	787 698 1 700 789	741 376 1 639 690	543 302 1 525 453	450 163 1 514 659	399 140 1 503 458	381 299 1 578 853	389 973 1 597 855
левове	540 432	3 329 578 601	3 658 596 392	3 786 604 007	3 601 645 465	3 696 680 521	3 640 715 336	3 657 746 256
валута	527 518	198 563 234	197 574 047	181 585 480	147 624 137	130 657 932	126 690 541	125 720 140
Вземания от небанкови финансови институции	12 914	3 131 15 367	3 461 22 345	3 605 18 527	3 454 21 328	3 566 22 589	3 514 24 795	3 532 26 116
левове	46 361	30 634 37 045	21 073 35 272	16 909 24 314	5 657 22 424	5 684 23 480	5 669 25 377	5 691 29 498
валута	2 294	1 819 6 830	1 681 6 918	1 002 9 211	661 7 112	652 7 610	652 9 081	652 11 601
Други позиции (нето)	44 067	28 815 30 215	19 392 28 354	15 907 15 103	4 996 15 312	5 032 15 870	5 017 16 296	5 039 17 897
левове	-3 404 961	-439 545 -3 221 655	-425 083 -3 383 705	-347 062 -3 225 559	-278 955 -3 473 846	-370 631 -3 141 310	-368 724 -3 235 486	-366 001 -3 197 515
валута	-3 566 342	-501 400 -3 429 462	-483 533 -3 635 467	-410 772 -3 462 660	-349 796 -3 705 851	-454 748 -3 428 187	-451 153 -3 497 105	-453 421 -3 479 045
Собствен капитал	161 381	61 855 207 807	58 450 251 762	63 710 237 101	70 841 232 005	84 117 286 877	82 429 261 619	87 420 281 530
	-1 683 569	800 009 -1 740 705	708 888 -2 104 163	462 586 -2 250 015	433 699 -2 793 652	134 234 -2 624 544	137 150 -2 477 774	128 498 -2 504 253

(продължава)





1.4. АНАЛИТИЧНА ОТЧЕТНОСТ НА БНБ

1.4.1. АНАЛИТИЧНА ОТЧЕТНОСТ НА БНБ ЗА 2000 г. и 2001 г.

(хил. лв.)

	III.2000	VI.2000	IX.2000	XII.2000	III.2001	IV.2001	V.2001	VI.2001
<b>ЧУЖДЕСТРАННИ АКТИВИ</b>	6 046 115	6 600 420	6 783 129	7 445 733	7 011 287	7 051 050	7 140 278	7 210 332
Международни резерви	5 885 221	6 437 162	6 602 828	7 273 153	6 820 044	6 862 638	6 939 238	7 010 737
в т. ч. монетарно злато	515 611	515 611	515 611	515 611	515 611	515 611	515 611	515 611
Други чуждестранни активи	160 894	163 258	180 301	172 580	191 243	188 412	201 040	199 595
<b>ВЗЕМАНИЯ ОТ ДЪРЖАВНИЯ БЮДЖЕТ</b>	2 237 909	2 453 684	2 695 660	2 560 928	2 628 012	2 485 809	2 584 428	2 694 725
във валута	2 237 909	2 453 684	2 695 660	2 560 928	2 628 012	2 485 809	2 584 428	2 694 725
в т. ч. кредити	2 237 909	2 453 684	2 695 660	2 560 928	2 628 012	2 485 809	2 584 428	2 694 725
<b>ВЗЕМАНИЯ ОТ НЕФИНАНСОВИ ДЪРЖАВНИ ПРЕДПРИЯТИЯ</b>	2 066	2 066	2 066	2 294	2 294	2 294	2 294	2 294
в левове	2 066	2 066	2 066	2 294	2 294	2 294	2 294	2 294
<b>ВЗЕМАНИЯ ОТ ТЪРГОВСКИТЕ БАНКИ</b>	224 699	224 697	220 748	124 932	124 788	124 787	99 286	99 286
В левове	130 872	130 872	130 789	67 447	67 300	67 300	62 778	62 778
Кредити	45 494	45 494	45 414	23 758	23 758	23 758	22 054	22 054
Просрочени	45 494	45 494	45 414	23 758	23 758	23 758	22 054	22 054
Други вземания	85 378	85 378	85 375	43 689	43 542	43 542	40 724	40 724
Във валута	93 827	93 825	89 959	57 485	57 488	57 487	36 508	36 508
Депозити	1 716	1 714	1 717	17	20	19	19	19
Кредити	77 283	77 283	74 307	49 361	49 361	49 361	31 596	31 596
Просрочени	77 283	77 283	74 307	49 361	49 361	49 361	31 596	31 596
Други вземания	14 828	14 828	13 935	8 107	8 107	8 107	4 893	4 893
<b>ДРУГИ ПОЗИЦИИ (нето)</b>	47 540	51 977	61 704	151 310	143 706	121 237	154 415	153 674
в левове	- 42 902	- 36 917	- 31 279	63 304	55 887	33 028	59 882	59 582
във валута	90 442	88 894	92 983	88 006	87 819	88 209	94 533	94 092
<b>РЕЗЕРВНИ ПАРИ</b>	2 581 463	2 611 140	2 768 973	3 020 646	2 928 071	3 044 845	3 102 056	3 085 239
Пари извън банките	1 824 008	1 874 636	2 110 327	2 373 610	2 225 244	2 307 033	2 343 716	2 427 154
Банкови резерви	757 438	736 484	658 624	647 021	702 762	737 773	758 255	658 074
В левове	528 414	444 241	480 931	492 370	511 135	489 134	479 315	440 089
Задължителни минимални резерви	396 872	312 308	339 380	341 236	348 444	263 682	255 720	345 224
Свръхрезерви	34 959	32 347	28 814	20 050	39 851	104 621	91 049	- 30 571
Каси на ТБ	96 583	99 586	112 737	131 084	122 840	120 831	132 546	125 436
Във валута	229 024	292 243	177 693	154 651	191 627	248 639	278 940	217 985
Задължителни минимални резерви	229 024	292 243	177 693	154 651	191 627	248 639	278 940	217 985
Други депозити на небанкови институции и население в левове	17	20	22	15	65	39	85	11
<b>СРОЧНИ, СПЕСТОВНИ И ДЕПОЗИТИ В ЧУЖДЕСТРАННА ВАЛУТА</b>	334	335	344	678 100	513 078	69 755	69 802	69 839
<b>ИНСТРУМЕНТИ НА ПАРИЧНИЯ ПАЗАР И БЛОКИРАНИ ДЕПОЗИТИ</b>	10 276	50	41	97	114	2245	130	249
<b>ЧУЖДЕСТРАННИ ПАСИВИ</b>	2 478 941	2 693 706	2 940 962	2 785 186	2 848 102	2 696 134	2 802 825	2 912 404
<b>ДЕПОЗИТИ НА ДЪРЖАВНИЯ БЮДЖЕТ</b>	2 161 992	2 824 620	2 876 568	2 527 642	2 268 012	2 808 043	2 792 465	2 861 373
в левове	1 439 085	1 812 687	1 720 467	1 308 857	1 199 579	1 424 821	1 469 903	1 454 549
във валута	722 907	1 011 933	1 156 101	1 218 785	1 068 433	1 383 222	1 322 562	1 406 824
<b>ДЕПОЗИТИ НА ДЪРЖАВНИ ФОНДОВЕ И ИЗВЪНБЮДЖЕТНИ СМЕТКИ</b>	218 376	177 738	64 457	82 916	64 340	71 806	72 779	68 213
в левове	146 154	102 176	0	0	0	0	0	0
във валута	72 222	75 562	64 457	82 916	64 340	71 806	72 779	68 213
<b>СОБСТВЕН КАПИТАЛ</b>	1 106 943	1 025 253	1 111 956	1 190 609	1 288 373	1 092 353	1 140 645	1 162 991

Източник: БНБ.

## 1.5. АНАЛИТИЧНА ОТЧЕТНОСТ НА ТЪРГОВСКИТЕ БАНКИ

### 1.5.1. АНАЛИТИЧНА ОТЧЕТНОСТ НА ТЪРГОВСКИТЕ БАНКИ ЗА 2000 г. и 2001 г.

	III.2000	VI.2000	IX.2000	XII.2000	III.2001	IV.2001	V.2001	VI.2001								
	всички в т.ч. в банки ликвидация	всички в т.ч. в банки ликвидация	всички в т.ч. в банки ликвидация	всички в т.ч. в банки ликвидация	всички в т.ч. в банки ликвидация	всички в т.ч. в банки ликвидация	всички в т.ч. в банки ликвидация	всички в т.ч. в банки ликвидация								
РЕЗЕРВИ	705 824	6 773	704 605	6 739	596 479	892	601 722	603	610 313	312	667 989	772	697 465	493	593 426	420
ЧУЖДЕСТРАННИ АКТИВИ	3 742 901	127 945	3 769 825	124 113	4 702 133	69 601	4 168 587	63 417	4 894 623	46 311	4 417 387	44 244	4 678 212	45 953	4 879 440	46 712
ВЗЕМАНИЯ ОТ ДЪРЖАВНИЯ БЮДЖЕТ	1 268 703	51 662	1 220 682	51 646	1 138 842	2 427	1 108 817	1 589	1 114 482	1 388	1 094 143	1 388	1 114 652	1 389	1 126 099	1 389
в левове	808 844	3 715	797 799	3 714	784 302	1 146	826 988	312	810 876	272	810 115	272	803 573	273	830 281	273
във валута	459 859	47 947	422 883	47 932	354 540	1 281	281 829	1 277	303 606	1 116	284 028	1 116	311 079	1 116	295 818	1 116
ВЗЕМАНИЯ ОТ ДЪРЖАВНИ ФОНДОВЕ И ИЗВЪНБЮДЖЕТНИ СМЕТКИ	7	0	10	0	9	0	9	0	7	0	8	0	5	0	7	0
в левове	7	0	10	0	9	0	9	0	7	0	8	0	5	0	7	0
ВЗЕМАНИЯ ОТ МЕСТНИТЕ БЮДЖЕТИ	29 553	0	30 976	0	27 252	0	31 791	0	33 853	0	35 345	0	32 722	0	34 255	0
в левове	1 799	0	1 641	0	1 228	0	930	0	726	0	320	0	187	0	98	0
във валута	27 754	0	29 335	0	26 024	0	30 861	0	33 127	0	35 025	0	32 535	0	34 157	0
ВЗЕМАНИЯ ОТ НЕФИНАНСОВИ ДЪРЖАВНИ ПРЕДПРИЯТИЯ	689 073	331 998	618 989	329 846	444 655	240 265	419 620	235 312	339 826	141 944	335 668	139 096	346 485	146 854	353 819	146 926
в левове	224 564	82 120	202 832	82 161	153 647	54 419	141 530	53 072	119 365	6 404	125 158	6 426	127 694	6 445	139 180	6 453
във валута	464 509	249 878	416 157	247 685	291 008	185 846	278 090	182 240	220 461	135 540	210 510	132 670	218 791	140 409	214 639	140 473
ВЗЕМАНИЯ ОТ ЧАСТНИ ПРЕДПРИЯТИЯ	2 980 006	910 516	3 059 843	854 686	3 109 447	639 198	3 116 426	540 944	3 131 474	466 696	3 201 417	465 474	3 256 019	461 918	3 286 364	460 627
в левове	1 293 622	122 818	1 359 054	113 310	1 469 757	95 896	1 590 973	90 781	1 616 815	67 556	1 697 959	84 175	1 677 166	71 945	1 688 509	70 257
във валута	1 686 384	787 698	1 700 789	741 376	1 639 690	543 302	1 525 453	450 163	1 514 659	399 140	1 503 458	381 299	1 578 853	389 973	1 597 855	390 370
ВЗЕМАНИЯ ОТ НАСЕЛЕНИЕТО	540 432	3 329	578 601	3 658	596 392	3 786	604 007	3 601	645 465	3 696	680 521	3 640	715 336	3 657	746 256	3 660
в левове	527 518	198	563 234	197	574 047	181	585 480	147	624 137	130	657 932	126	690 541	125	720 140	123
във валута	12 914	3 131	15 367	3 461	22 345	3 605	18 527	3 454	21 328	3 566	22 589	3 514	24 795	3 532	26 116	3 537
ВЗЕМАНИЯ ОТ НЕБАНКОВИ ФИНАНСОВИ ИНСТИТУЦИИ	46 361	30 634	37 045	21 073	35 272	16 909	24 314	5 657	22 424	5 684	23 480	5 669	25 377	5 691	29 498	5 717
в левове	2 294	1 819	6 830	1 681	9 918	1 002	9 211	661	7 112	652	7 610	652	9 081	652	11 601	652
във валута	44 067	28 815	30 215	19 392	28 354	15 907	15 103	4 996	15 312	5 032	15 870	5 017	16 296	5 039	17 897	5 065
ДРУГИ ПОЗИЦИИ (нето)	-1 942 017	-1 246 327	-1 725 745	-1 140 710	-1 499 849	-810 540	-1 206 487	-713 257	-856 239	-505 177	-693 006	-506 646	-950 623	-494 992	-881 574	-495 594
в левове	-1 917 768	-1 308 182	-1 754 240	-1 199 160	-1 566 740	-874 250	-1 296 578	-784 098	-940 790	-589 294	-826 517	-589 075	-1 078 786	-582 412	-1 029 849	-583 181
във валута	-24 249	61 855	28 495	58 450	66 891	63 710	90 091	70 841	84 551	84 117	133 511	82 429	128 163	87 420	148 275	87 587
БЕЗСРОЧНИ ДЕПОЗИТИ (в левове)	1 053 365	0	1 011 407	0	1 162 326	0	1 258 615	0	1 329 643	0	1 338 625	0	1 402 469	0	1 406 840	0
държавни предприятия	399 167	0	286 760	0	288 231	0	323 050	0	387 035	0	369 748	0	382 914	0	341 184	0
частни предприятия	517 711	0	580 911	0	712 898	0	741 345	0	742 103	0	749 562	0	799 281	0	826 261	0
население	112 070	0	120 256	0	139 062	0	170 221	0	181 761	0	196 417	0	199 204	0	216 447	0
небанков финансови институции	24 417	0	23 480	0	22 135	0	23 999	0	18 744	0	22 898	0	21 070	0	22 948	0

(продължава)

(продължение)

(ХИЛ. ЛВ.)

	III.2000	VI.2000	IX.2000	XII.2000	III.2001	IV.2001	V.2001	VI.2001
	всички в т.ч. в банки ликвидация	всички в т.ч. в банки ликвидация	всички в т.ч. в банки ликвидация	всички в т.ч. в банки ликвидация	всички в т.ч. в банки ликвидация	всички в т.ч. в банки ликвидация	всички в т.ч. в банки ликвидация	всички в т.ч. в банки ликвидация
<b>СРОЧНИ, СПЕСТОВНИ И ДЕПОЗИТИ В ЧУЖДЕСТРАННА ВАЛУТА</b>	4 237 778	0 4 339 492	0 4 739 047	0 4 595 595	0 5 135 870	0 5 148 879	0 5 313 015	0 5 467 980
СРОЧНИ ДЕПОЗИТИ (в левове)	926 729	0 975 877	0 1 087 566	0 960 971	0 1 054 933	0 1 070 703	0 1 037 436	0 1 056 766
държавни предприятия	95 340	0 146 624	0 238 118	0 104 766	0 176 825	0 178 520	0 140 154	0 135 998
частни предприятия	62 072	0 67 671	0 102 243	0 89 691	0 92 217	0 98 156	0 103 755	0 116 555
население	717 957	0 701 847	0 701 633	0 703 554	0 724 816	0 725 354	0 733 726	0 733 726
небанкови финансови институции	51 360	0 59 735	0 45 572	0 62 960	0 61 075	0 68 673	0 65 482	0 70 487
СПЕСТОВНИ ДЕПОЗИТИ (в левове)	406 322	0 409 596	0 427 062	0 452 241	0 472 369	0 478 520	0 482 706	0 489 452
ДЕПОЗИТИ В ЧУЖДЕСТРАННА ВАЛУТА	2 904 727	0 2 954 019	0 3 224 419	0 3 182 383	0 3 608 568	0 3 599 656	0 3 792 873	0 3 921 762
държавни предприятия	393 219	0 355 686	0 298 023	0 317 079	0 399 437	0 381 147	0 391 046	0 424 664
частни предприятия	560 064	0 580 650	0 691 524	0 565 750	0 646 106	0 638 439	0 651 901	0 686 045
население	1 865 014	0 1 930 715	0 2 186 165	0 2 250 529	0 2 485 763	0 2 491 358	0 2 675 476	0 2 738 121
небанкови финансови институции	86 430	0 86 968	0 48 707	0 49 025	0 77 262	0 88 712	0 74 450	0 72 932
ИНСТРУМЕНТИ НА ПАРИЧНИЯ ПАЗАР, БЛОКИРАНИ ДЕПОЗИТИ И ДЕПОЗИТИ В БАНКИ В ЛИКВИДАЦИЯ	412 543	151 731	351 830	116 429	370 859	94 766	384 714	81 798
ИНСТРУМЕНТИ НА ПАРИЧНИЯ ПАЗАР в левове	5 375	0 1 210	0 1 349	0 65 679	0 3 359	0 9 275	0 18 553	0 16 869
държавни предприятия	1 862	0 604	0 588	0 20 266	0 1 971	0 7 913	0 17 378	0 16 514
частни предприятия	97	0 182	0 165	0 4 149	0 1 600	0 4 881	0 10 976	0 10 101
небанкови финансови институции	1 512	0 182	0 182	0 15 774	0 42	0 2 707	0 6 042	0 6 057
във валута	253	0 240	0 241	0 343	0 329	0 325	0 360	0 356
частни предприятия	3 513	0 606	0 761	0 45 413	0 1 388	0 1 362	0 1 175	0 355
население	3 104	0 473	0 391	0 45 381	0 1 356	0 1 330	0 1 143	0 323
небанкови финансови институции	32	0 32	0 32	0 32	0 32	0 32	0 32	0 32
ДЕПОЗИТИ СРЕЩУ ВНОС И БЛОКИРАНИ ДЕПОЗИТИ в левове	377	0 101	0 338	0 0	0 0	0 0	0 0	0 0
държавни предприятия	255 437	0 234 191	0 274 744	0 237 237	0 223 129	0 216 485	0 232 246	0 238 665
частни предприятия	94 970	0 80 852	0 87 184	0 94 032	0 85 207	0 82 462	0 81 805	0 91 187
население	35 102	0 33 048	0 32 945	0 37 971	0 24 612	0 24 446	0 25 515	0 30 709
небанкови финансови институции	53 323	0 41 276	0 43 903	0 45 962	0 49 342	0 42 798	0 43 130	0 43 333
във валута	5 190	0 4 923	0 4 965	0 5 098	0 5 712	0 5 219	0 5 824	0 5 445
частни предприятия	1 355	0 1 605	0 5 371	0 5 001	0 5 541	0 5 999	0 7 336	0 11 700
население	160 467	0 153 339	0 187 560	0 143 205	0 137 922	0 134 023	0 150 441	0 147 478
небанкови финансови институции	62 303	0 69 540	0 72 606	0 83 451	0 65 017	0 64 561	0 67 642	0 65 434
частни предприятия	90 610	0 75 366	0 104 703	0 51 106	0 64 222	0 60 756	0 68 846	0 72 098
население	6 749	0 6 647	0 8 104	0 7 884	0 8 254	0 8 280	0 9 304	0 9 172
небанкови финансови институции	805	0 1 786	0 2 147	0 764	0 429	0 426	0 469	0 774
ДЕПОЗИТИ В БАНКИ В ЛИКВИДАЦИЯ в левове	151 731	151 731	116 429	116 429	94 766	81 798	81 798	51 119
държавни предприятия	82 760	82 760	47 955	47 955	23 445	14 569	14 569	14 271
частни предприятия	55 547	55 547	34 324	34 324	15 536	6 675	6 675	6 506
население	20 659	20 659	9 153	9 153	4 430	4 413	4 387	4 382
небанкови финансови институции	3 863	3 863	3 860	3 860	2 928	2 928	2 928	2 919

(продължава)

(продължение)

(хил. лв.)

	III.2000		VI.2000		IX.2000		XII.2000		III.2001		IV.2001		V.2001		VI.2001	
	всички банки	в т.ч. в ликвидация	всички банки	в т.ч. в ликвидация	всички банки	в т.ч. в ликвидация	всички банки	в т.ч. в ликвидация	всички банки	в т.ч. в ликвидация	всички банки	в т.ч. в ликвидация	всички банки	в т.ч. в ликвидация	всички банки	в т.ч. в ликвидация
небанкови финансови институции	2 691	2 691	618	618	551	551	553	553	461	461	463	463	462	462	463	463
във валута	68 971	68 971	68 474	68 474	71 321	71 321	67 229	67 229	36 933	36 933	36 525	36 525	36 881	36 881	36 847	36 847
държавни предприятия	32 796	32 796	30 438	30 438	29 330	29 330	26 939	26 939	15 844	15 844	15 694	15 694	15 789	15 789	15 784	15 784
частни предприятия	21 178	21 178	23 032	23 032	25 915	25 915	25 008	25 008	20 283	20 283	20 033	20 033	20 293	20 293	20 264	20 264
население	527	527	537	537	575	575	552	552	399	399	395	395	395	395	395	395
небанкови финансови институции	14 470	14 470	14 467	14 467	15 501	15 501	14 730	14 730	407	407	403	403	404	404	404	404
<b>ЧУЖДЕСТРАННИ ПАСИВИ</b>	991 964	470 388	1 057 285	463 722	1 102 688	217 208	967 239	208 288	967 434	1 292	751 703	1 273	818 481	1 287	815 491	1 287
в левове	30 905	578	40 982	251	117 049	148	77 819	148	109 578	147	106 375	147	102 217	147	103 287	147
във валута	961 059	469 810	1 016 303	463 471	985 639	217 060	889 420	208 140	857 856	1 145	645 328	1 126	716 264	1 140	712 204	1 140
<b>ДЕПОЗИТИ НА ДЪРЖАВНИЯ БЮДЖЕТ</b>	623 243	389 886	661 066	375 262	612 516	308 264	455 749	276 941	460 078	237 828	491 151	234 046	545 016	242 107	579 545	242 266
в левове	279 397	148 602	303 993	134 043	233 679	58 074	143 968	53 203	200 022	53 206	209 394	53 206	210 504	53 206	203 628	53 205
във валута	343 846	241 284	357 073	241 219	378 837	250 190	311 781	223 738	260 056	184 622	281 757	180 840	334 512	188 901	375 917	189 061
<b>ДЕПОЗИТИ НА ДЪРЖАВНИ ФОНДОВЕ И ИЗВЪНБЮДЖЕТНИ СМЕТКИ</b>	80 359	3 791	61 250	3 780	61 696	4 108	56 186	3 792	96 809	3 973	55 798	3 897	44 435	4 119	84 591	4 119
в левове	22 393	145	12 961	135	12 337	135	11 207	166	17 134	166	18 280	166	12 769	166	12 767	166
във валута	57 966	3 646	48 289	3 645	49 359	3 973	44 979	3 626	79 675	3 807	37 518	3 731	31 666	3 953	71 824	3 953
<b>ДЕПОЗИТИ НА МЕСТНИТЕ БЮДЖЕТИ</b>	84 943	736	97 007	735	109 242	764	91 304	735	163 419	766	168 039	758	153 118	781	165 192	781
в левове	83 222	361	80 985	360	91 270	355	82 947	355	139 903	354	153 114	354	137 804	354	151 562	354
във валута	1 721	375	16 022	375	17 972	409	8 357	380	23 516	412	14 925	404	15 314	427	13 630	427
<b>СОБСТВЕН КАПИТАЛ</b>	576 626	- 800 009	715 452	- 708 888	992 207	- 462 586	1 059 406	- 433 699	1 505 279	- 134 234	1 532 191	- 137 150	1 337 129	- 128 498	1 341 262	- 129 734
Капитал и резерви	1 351 003	192 880	1 379 497	198 992	1 329 436	130 366	1 332 151	129 383	1 320 922	109 425	1 327 478	109 289	1 337 528	109 062	1 345 111	109 060
Финансов резултат	- 774 377	- 992 889	- 664 045	- 907 880	- 337 229	- 592 952	- 272 745	- 563 082	184 357	- 243 659	204 713	- 246 439	- 399	- 237 560	- 3 849	- 238 794

Източник: БНБ.

1.6. НОВОДОГОВОРЕНИ КРЕДИТИ ОТ ТЪРГОВСКИТЕ БАНКИ\*

1.6.1. НОВОДОГОВОРЕНИ ЛЕВОВИ КРЕДИТИ ОТ ТЪРГОВСКИТЕ БАНКИ

(млн. лв.)

	Овърдрафт <sup>1</sup>			Краткосрочни кредити			Дългосрочни кредити		
	общо	предприятия	население	общо	предприятия	население	общо	предприятия	население
<b>2000</b>									
януари				84.6	84.2	0.4	19.5	9.4	10.0
февруари				92.2	91.2	1.0	35.2	17.7	17.5
март	84.2	84.2	0.0	103.9	100.6	3.3	69.4	33.4	35.9
април	17.7	17.7	0.0	55.3	52.5	2.8	56.0	19.8	36.1
май	9.6	9.5	0.0	66.2	63.2	3.0	46.7	17.7	29.1
юни	28.8	28.8	0.0	68.9	65.8	3.1	58.4	26.6	31.8
юли	32.8	32.8	0.0	129.8	128.2	1.6	68.3	44.0	24.2
август	9.8	9.7	0.1	71.5	70.6	0.9	66.1	42.1	24.0
септември	26.9	26.8	0.2	97.3	95.8	1.4	52.6	24.2	28.3
октомври	21.1	21.1	0.0	69.5	68.6	0.9	45.7	20.4	25.3
ноември	39.9	39.9	0.0	75.9	74.1	1.8	46.4	20.1	26.2
декември	38.5	38.4	0.1	144.5	142.0	2.4	62.3	28.6	33.7
<b>2001</b>									
януари	8.7	8.7	0.1	57.4	56.4	1.0	27.6	12.4	15.2
февруари	7.8	7.7	0.1	75.8	74.4	1.4	55.5	29.8	25.8
март	112.7	112.5	0.2	116.4	114.7	1.7	103.8	39.8	64.0
април	57.4	57.3	0.2	114.7	114.0	0.7	95.8	41.7	54.1
май	18.6	18.5	0.1	90.2	89.5	0.7	75.5	31.1	44.4
юни	23.9	23.3	0.7	136.8	135.8	1.0	97.8	39.9	57.8

Източник: БНБ.

1.6.2. НОВОДОГОВОРЕНИ КРЕДИТИ ОТ ТЪРГОВСКИТЕ БАНКИ В ЕВРО

(млн. лв.)

	Овърдрафт <sup>1</sup>			Краткосрочни кредити			Дългосрочни кредити		
	общо	предприятия	население	общо	предприятия	население	общо	предприятия	население
<b>2000</b>									
януари				52.9	52.9		6.5	6.5	
февруари				34.0	34.0		7.0	7.0	
март	9.3	9.3	-	8.1	8.1	-	16.8	16.8	0.0
април	8.0	8.0	-	4.6	4.6	0.0	14.9	14.8	0.1
май	3.0	3.0	-	21.2	21.2	-	8.4	8.4	0.0
юни	4.2	4.2	-	17.0	17.0	-	10.5	10.5	0.0
юли	1.0	1.0	-	8.2	8.2	-	7.3	7.3	0.0
август	8.9	8.9	-	17.5	17.4	0.0	12.8	12.8	-
септември	8.0	8.0	-	26.6	22.1	4.4	21.8	21.8	-
октомври	23.7	23.7	-	23.2	23.2	-	14.7	14.7	0.0
ноември	1.5	1.5	0.0	15.9	15.9	-	9.1	9.1	0.1
декември	2.4	2.4	-	23.1	23.0	0.1	15.7	15.5	0.1
<b>2001</b>									
януари	1.2	1.2	-	2.5	2.5	-	5.5	5.5	-
февруари	0.1	0.1	-	9.3	9.3	0.0	11.4	11.3	0.0
март	3.6	3.6	-	28.6	28.6	0.0	9.4	8.6	0.8
април	0.6	0.6	-	21.0	21.0	-	23.0	22.5	0.4
май	7.6	7.6	0.0	6.0	5.9	0.0	10.9	10.8	0.1
юни	7.4	7.4	-	18.4	18.3	0.1	18.0	17.0	1.0

Източник: БНБ.

1.6.3. НОВОДОГОВОРЕНИ КРЕДИТИ ОТ ТЪРГОВСКИТЕ БАНКИ В ЩАТСКИ ДОЛАРИ

(млн. лв.)

	Овъдрафт <sup>1</sup>			Краткосрочни кредити			Дългосрочни кредити		
	общо	предприятия	население	общо	предприятия	население	общо	предприятия	население
<b>2000</b>									
януари				56.1	56.1		8.3	8.3	
февруари				48.2	48.2		5.7	5.7	
март	4.6	4.5	0.0	41.0	41.0	0.0	29.7	28.6	1.0
април	2.0	2.0	0.0	58.1	58.1	0.0	16.9	16.2	0.6
май	4.6	4.5	0.0	11.2	11.2	-	6.4	5.1	1.3
юни	7.1	7.1	-	5.1	5.1	0.0	4.6	3.9	0.7
юли	7.3	7.3	-	13.2	13.0	0.2	50.2	49.6	0.6
август	3.5	3.5	0.0	21.3	20.4	0.9	2.4	2.1	0.3
септември	17.3	17.2	0.0	23.5	23.5	0.0	4.2	3.2	1.0
октомври	4.4	4.3	0.0	10.1	10.0	0.2	24.5	24.0	0.5
ноември	14.2	14.2	-	13.9	13.9	0.0	4.4	3.5	0.9
декември	2.8	2.8	-	44.2	44.1	0.0	30.9	30.0	0.9
<b>2001</b>									
януари	1.1	1.1	-	54.7	54.5	0.2	0.9	0.5	0.4
февруари	1.4	1.4	0.0	15.6	15.6	0.0	9.0	8.2	0.7
март	7.0	7.0	-	14.2	14.2	-	11.1	9.8	1.4
април	11.3	11.3	-	48.6	48.2	0.4	3.5	2.5	1.0
май	8.1	8.1	0.0	1.3	1.2	0.1	2.6	1.6	1.0
юни	25.2	25.2	-	14.2	14.2	0.0	6.4	4.8	1.6

\* На база седмична статистическа информация.

<sup>1</sup> До февруари 2000 г. овъдрафтът е включен в краткосрочните кредити.

Източник: БНБ.

1.7. МЕСЕЧНИ БАЛАНСИ И ОТЧЕТИ ЗА ПРИХОДИТЕ И РАЗХОДИТЕ НА БАНКОВАТА СИСТЕМА

1.7.1. МЕСЕЧЕН БАЛАНС НА БАНКОВАТА СИСТЕМА КЪМ МАРТ 2001 г.

(хил. лв.)

	Общо	в това число	
		левове	валута
<b>А К Т И В И</b>			
ПАРИЧНИ СРЕДСТВА В КАСА И ПО РАЗПЛАЩАТЕЛНИ СМЕТКИ В БНБ	775 886	426 168	349 718
Вземания от банки и други финансови институции	4 391 826	224 111	4 167 715
Ценни книжа в оборотен портфейл	1 265 748	669 239	596 509
Ценни книжа в инвестиционен портфейл	471 925	201 882	270 043
Предоставени кредити на бюджета	5 870	5 870	0
Предоставени кредити на държавни предприятия	122 139	69 052	53 087
Предоставени кредити на частни предприятия	2 434 243	1 359 166	1 075 077
Предоставени кредити на граждани и домакинства	607 421	592 162	15 259
Предоставени кредити на нефинансови институции и други клиенти	3 169 673	2 026 250	1 143 423
ДОХОДОНОСНИ АКТИВИ	9 299 172	3 121 482	6 177 690
Активи за препродажба	9 722	9 722	0
Вземания по лихви и други активи	290 017	207 018	82 999
Дълготрайни активи	418 481	418 481	0
<b>ОБЩО АКТИВИ</b>	<b>10 793 278</b>	<b>4 182 871</b>	<b>6 610 407</b>
В т. ч. заложени активи	540 238	331 409	208 829
<b>П А С И В И И К А П И Т А Л</b>			
Депозити от банки	733 658	262 954	470 704
Депозити от други финансови институции	163 051	81 280	81 771
Депозити от нефинансови институции и други клиенти	7 156 667	3 182 003	3 974 664
<b>ОБЩО ДЕПОЗИТИ</b>	<b>8 053 376</b>	<b>3 526 237</b>	<b>4 527 139</b>
Краткосрочно привлечени средства	113 047	40 316	72 731
Задължения по лихви и други пасиви	683 604	462 962	220 642
Дългосрочно привлечени средства	292 260	26 264	265 996
Подчинен срочен дълг	1 169	0	1 169
<b>ОБЩО ПАСИВИ</b>	<b>9 143 456</b>	<b>4 055 779</b>	<b>5 087 677</b>
Капитал	1 249 686	1 249 686	0
Резерви	400 136	400 136	0
<b>КАПИТАЛ И РЕЗЕРВИ</b>	<b>1 649 822</b>	<b>1 649 822</b>	<b>0</b>
<b>ОБЩО ПАСИВИ И СОБСТВЕН КАПИТАЛ</b>	<b>10 793 278</b>	<b>5 705 601</b>	<b>5 087 677</b>
Кредитни заместители	879 617	402 996	476 621
Деривати	697 023	112 923	584 100
<b>ЗАДБАЛАНСОВИ ПАСИВИ</b>	<b>1 576 640</b>	<b>515 919</b>	<b>1 060 721</b>

Източник: БНБ.

1.7.2. МЕСЕЧЕН ОТЧЕТ ЗА ПРИХОДИТЕ И РАЗХОДИТЕ НА БАНКОВАТА СИСТЕМА КЪМ МАРТ 2001 г.

(хил. лв.)

	Общо	в това число	
		левове	валута
Приходи от лихви по вземания от банки и други финансови институции	54 220	1 819	52 401
Приходи от лихви по кредити на нефинансови институции и други клиенти	100 468	68 938	31 530
Приходи от ценни книжа в инвестиционен портфейл	8 879	5 520	3 359
<b>ПРИХОДИ ОТ ЛИХВИ</b>	<b>163 567</b>	<b>76 277</b>	<b>87 290</b>
Разходи за лихви по депозити на банки и други финансови институции	7 201	2 366	4 835
Разходи за лихви по депозити на нефинансови институции и други клиенти	37 631	12 039	25 592
Разходи за лихви по привлечени средства	5 938	452	5 486
<b>РАЗХОДИ ЗА ЛИХВИ</b>	<b>50 770</b>	<b>14 857</b>	<b>35 913</b>
<b>НЕТЕН ЛИХВЕН ДОХОД</b>	<b>112 797</b>	<b>61 420</b>	<b>51 377</b>
Печалба/загуба от търговия и преоценка	40 757		
(намалено с провизии за загуби от кредити)	- 114 762		
<b>НЕТЕН ЛИХВЕН ДОХОД И НЕТЕН ДОХОД ОТ ТЪРГОВИЯ И ПРЕОЦЕНКА</b>	<b>268 316</b>		
Други нелихвени приходи	45 040		
Оперативен резултат от дейността преди разходите по икономически елементи	313 356		
Разходи по икономически елементи	115 681		
<b>ОПЕРАТИВНА ПЕЧАЛБА/ЗАГУБА ПРЕДИ ОБЛАГАНЕ И ИЗВЪНРЕДНИ ОПЕРАЦИИ</b>	<b>197 675</b>		
Печалба/загуба от преоценка и извънредни приходи/разходи	18 835		
Печалба/загуба преди данъчно облагане	216 510		
Нетна печалба/загуба след данъчно облагане	157 588		
<b>ТЕКУЩА ПЕЧАЛБА/ЗАГУБА</b>	<b>157 588</b>		

Източник: БНБ.



1.7.3. МЕСЕЧЕН БАЛАНС НА БАНКОВАТА СИСТЕМА КЪМ ЮНИ 2001 г.

(хил. лв.)

	Общо	в това число	
		левове	валута
<b>А К Т И В И</b>			
ПАРИЧНИ СРЕДСТВА В КАСА И ПО РАЗПЛАЩАТЕЛНИ СМЕТКИ В БНБ	764 690	382 370	382 320
Вземания от банки и други финансови институции	4 582 249	223 185	4 359 064
Ценни книжа в оборотен портфейл	1 117 686	692 179	425 507
Ценни книжа в инвестиционен портфейл	447 431	194 890	252 541
Предоставени кредити на бюджета	4 023	4 023	0
Предоставени кредити на държавни предприятия	130 020	88 235	41 785
Предоставени кредити на частни предприятия	2 586 954	1 446 244	1 140 710
Предоставени кредити на граждани и домакинства	705 015	684 749	20 266
Предоставени кредити на нефинансови институции и други клиенти	3 426 012	2 223 251	1 202 761
ДОХОДНОСНИ АКТИВИ	9 573 378	3 333 505	6 239 873
Активи за препродажба	18 215	18 215	0
Вземания по лихви и други активи	315 891	212 206	103 685
Дълготрайни активи	431 807	431 807	0
ОБЩО АКТИВИ	11 103 981	4 378 103	6 725 878
В т. ч. заложене активи	671 420	428 759	242 661
<b>П А С И В И И К А П И Т А Л</b>			
Депозити от банки	562 954	266 219	296 735
Депозити от други финансови институции	183 730	101 721	82 009
Депозити от нефинансови институции и други клиенти	7 680 627	3 272 957	4 407 670
ОБЩО ДЕПОЗИТИ	8 427 311	3 640 897	4 786 414
Краткосрочно привлечени средства	164 535	83 098	81 437
Задължения по лихви и други пасиви	754 120	523 186	230 934
Дългосрочно привлечени средства	262 375	30 022	232 353
Подчинен срочен дълг	1 196	0	1 196
ОБЩО ПАСИВИ	9 609 537	4 277 203	5 332 334
Капитал	1 071 299	1 071 299	0
Резерви	423 145	423 145	0
КАПИТАЛ И РЕЗЕРВИ	1 494 444	1 494 444	0
ОБЩО ПАСИВИ И СОБСТВЕН КАПИТАЛ	11 103 981	5 771 647	5 332 334
Кредитни заместители	946 950	460 488	486 462
Деривати	928 666	90 002	838 664
ЗАДБАЛАНСОВИ ПАСИВИ	1 875 616	550 490	1 325 126

Източник: БНБ.

1.7.4. МЕСЕЧЕН ОТЧЕТ ЗА ПРИХОДИТЕ И РАЗХОДИТЕ НА БАНКОВАТА СИСТЕМА КЪМ ЮНИ 2001 г.

(хил. лв.)

	Общо	в това число	
		левове	валута
Приходи от лихви по вземания от банки и други финансови институции	104 876	4 922	99 954
Приходи от лихви по кредити на нефинансови институции и други клиенти	213 620	147 350	66 270
Приходи от ценни книжа в инвестиционен портфейл	17 506	12 066	5 440
ПРИХОДИ ОТ ЛИХВИ	336 002	164 338	171 664
Разходи за лихви по депозити на банки и други финансови институции	15 774	6 275	9 499
Разходи за лихви по депозити на нефинансови институции и други клиенти	77 597	25 005	52 592
Разходи за лихви по привлечени средства	12 110	1 242	10 868
РАЗХОДИ ЗА ЛИХВИ	105 481	32 522	72 959
НЕТЕН ЛИХВЕН ДОХОД	230 521	131 816	98 705
Печалба/загуба от търговия и преоценка	81 137		
(намалено с провизии за загуби от кредити)	- 89 115		
НЕТЕН ЛИХВЕН ДОХОД И НЕТЕН ДОХОД ОТ ТЪРГОВИЯ И ПРЕОЦЕНКА	400 773		
Други нелихвени приходи	92 286		
Оперативен резултат от дейността преди разходите по икономически елементи	493 059		
Разходи по икономически елементи	249 056		
ОПЕРАТИВНА ПЕЧАЛБА/ЗАГУБА ПРЕДИ ОБЛАГАНЕ И ИЗВЪНРЕДНИ ОПЕРАЦИИ	244 003		
Печалба/загуба от преоценка и извънредни приходи/разходи	34 802		
Печалба/загуба преди данъчно облагане	278 805		
Нетна печалба/загуба след данъчно облагане	203 302		
ТЕКУЩА ПЕЧАЛБА/ЗАГУБА	203 302		

Източник: БНБ.

**1.8. ГРУПИ БАНКИ\***

(към 30 юни 2001 г.)

Код	Банка
<b>I група</b>	
200	Обединена българска банка
300	Банка ДСК
621	Булбанк
<b>II група</b>	
150	Първа инвестиционна банка
400	СЖ Експресбанк
440	БНП Париба, България
660	ТБ „Биохим“
800	ТБ „Хеброс“
920	Българска пощенска банка
<b>III група</b>	
130	Общинска банка
155	Райфайзенбанк, България
320	Росексимбанк
561	ТБ „България-инвест“
790	Централна кооперативна банка
888	Стопанска и инвестиционна банка
<b>IV група</b>	
120	Нефтинвестбанк
160	Българо-американска кредитна банка
170	Евробанк
195	Юнионбанк
220	Корпоративна търговска банка
240	Демирбанк, България
260	Токуда кредит експрес банк
470	Първа източна международна банка
480	Търговска банка на Гърция (България)
545	ЧПБ „Тексим“
620	Насърчителна банка
890	Международна банка за търговия и развитие
<b>V група</b>	
140	Хипоферайнсбанк, България, клон София
145	ИНГ банк Н.В., клон София
190	Банка Пиреос, клон София
199	Национална банка на Гърция, клон София
250	Ситибанк Н. А., клон София
350	Те-Дже зираат банкасы, клон София
898	Алфа банка, клон София

\* Банките са разделени на пет групи в зависимост от размера на балансовото им число. Промените в групите ще се извършват при наличието на достатъчно основание, че изменението на балансовото число е резултат от фундаментални фактори.

I група над 800 млн. лв.  
 II група 300 – 800 млн. лв.  
 III група 100 – 300 млн. лв.  
 IV група до 100 млн. лв.  
 V група клонове на чуждестранни банки

Източник: БНБ.

**1.9. КАПИТАЛОВА АДЕКВАТНОСТ НА ТЪРГОВСКИТЕ БАНКИ КЪМ 30 ЮНИ 2001 г. (по Наредба № 8)**

Групи банки	Капиталова база (хил. лв.)	Общ рисков компонент (2000.2+3000.2+4000.2) (хил. лв.)	Обща капиталова адекватност (1000/5100) (%)
I група	706 232	1 938 005	36.44
II група	315 606	1 331 351	23.71
III група	151 119	701 565	21.54
IV група	236 916	428 598	55.28
Общо за банковата система	1 409 873	4 399 519	32.05

**Забележка:** В изчисленията за банковата система не участва V група.

Източник: БНБ.

**1.10. СЪСТОЯНИЕ НА КРЕДИТНИЯ ПОРТФЕЙЛ НА ТЪРГОВСКИТЕ БАНКИ**

Групи банки	Кредити	VI.2001 г.
<b>I група</b>	ВСИЧКО (хил. лв.)	3 995 549
	Редовни (%)	96.50
	Под наблюдение (%)	1.61
	Нередовни (%)	0.33
	Съмнителни (%)	0.23
	Загуба (%)	1.33
	Провизии (%)	4.17
<b>II група</b>	ВСИЧКО (хил. лв.)	2 235 350
	Редовни (%)	89.37
	Под наблюдение (%)	3.42
	Нередовни (%)	0.81
	Съмнителни (%)	0.72
	Загуба (%)	5.68
	Провизии (%)	8.17
<b>III група</b>	ВСИЧКО (хил. лв.)	917 114
	Редовни (%)	88.98
	Под наблюдение (%)	5.19
	Нередовни (%)	1.60
	Съмнителни (%)	1.99
	Загуба (%)	2.24
	Провизии (%)	5.07
<b>IV група</b>	ВСИЧКО (хил. лв.)	545 218
	Редовни (%)	79.40
	Под наблюдение (%)	8.53
	Нередовни (%)	3.12
	Съмнителни (%)	4.49
	Загуба (%)	4.46
	Провизии (%)	9.89
<b>V група</b>	ВСИЧКО (хил. лв.)	802 710
	Редовни (%)	89.03
	Под наблюдение (%)	5.65
	Нередовни (%)	4.32
	Съмнителни (%)	0.00
	Загуба (%)	0.99
	Провизии (%)	4.74
<b>Общо за банковата система</b>	ВСИЧКО (хил. лв.)	8 495 941
	Редовни (%)	92.01
	Под наблюдение (%)	3.30
	Нередовни (%)	1.15
	Съмнителни (%)	0.80
	Загуба (%)	2.74
	Провизии (%)	5.74

Източник: БНБ.

**1.11. СЪОТНОШЕНИЯ НА ВИСОКОЛИКВИДНИ АКТИВИ**

(като процент от депозитите)

Групи търговски банки	VI.2001 г.*	
I група	Първична ликвидност	9.46
	Вторична ликвидност	15.02
II група	Първична ликвидност	8.62
	Вторична ликвидност	26.99
III група	Първична ликвидност	9.91
	Вторична ликвидност	28.38
IV група	Първична ликвидност	12.58
	Вторична ликвидност	28.75
V група	Първична ликвидност	5.14
	Вторична ликвидност	7.64
Общо за банковата система	Първична ликвидност	9.07
	Вторична ликвидност	19.91

\* Вторичната ликвидност е представена като отношение на високоликвидните активи към привлечените средства по смисъла на Наредба № 11 на БНБ.

Източник: БНБ.

1.12. МЕСЕЧНИ БАЛАНСИ И ОТЧЕТИ ЗА ПРИХОДИТЕ И РАЗХОДИТЕ НА БАНКИТЕ ПО ГРУПИ

1.12.1. МЕСЕЧЕН БАЛАНС НА БАНКИТЕ ОТ ПЪРВА ГРУПА КЪМ ЮНИ 2001 г.  
(хил. лв.)

	Общо	в това число	
		левове	валута
<b>А К Т И В И</b>			
ПАРИЧНИ СРЕДСТВА В КАСА И ПО РАЗПЛАЩАТЕЛНИ СМЕТКИ В БНБ	389 630	179 113	210 517
Вземания от банки и други финансови институции	2 631 107	59 146	2 571 961
Ценни книжа в оборотен портфейл	428 404	306 440	121 964
Ценни книжа в инвестиционен портфейл	345 872	184 140	161 732
Предоставени кредити на бюджета	1 225	1 225	0
Предоставени кредити на държавни предприятия	30 094	14 405	15 689
Предоставени кредити на частни предприятия	583 550	392 303	191 247
Предоставени кредити на граждани и домакинства	582 842	581 819	1 023
Предоставени кредити на нефинансови институции и други клиенти	1 197 711	989 752	207 959
ДОХОДОНОСНИ АКТИВИ	4 603 094	1 539 478	3 063 616
Активи за препродажба	36	36	0
Вземания по лихви и други активи	100 257	69 184	31 073
Дълготрайни активи	185 729	185 729	0
ОБЩО АКТИВИ	5 278 746	1 973 540	3 305 206
В т. ч. заложені активи	365 996	247 212	118 784
<b>П А С И В И И К А П И Т А Л</b>			
Депозити от банки	63 136	16 449	46 687
Депозити от други финансови институции	27 429	18 233	9 196
Депозити от нефинансови институции и други клиенти	4 030 319	1 788 256	2 242 063
ОБЩО ДЕПОЗИТИ	4 120 884	1 822 938	2 297 946
Краткосрочно привлечени средства	8 764	7 685	1 079
Задължения по лихви и други пасиви	418 658	358 165	60 493
Дългосрочно привлечени средства	0	0	0
Подчинен срочен дълг	0	0	0
ОБЩО ПАСИВИ	4 548 306	2 188 788	2 359 518
Капитал	485 762	485 762	0
Резерви	244 678	244 678	0
КАПИТАЛ И РЕЗЕРВИ	730 440	730 440	0
ОБЩО ПАСИВИ И СОБСТВЕН КАПИТАЛ	5 278 746	2 919 228	2 359 518
Кредитни заместители	228 236	75 611	152 625
Деривати	510 321	40 254	470 067
ЗАДБАЛАНСОВИ ПАСИВИ	738 557	115 865	622 692

Източник: БНБ.

1.12.2. МЕСЕЧЕН ОТЧЕТ ЗА ПРИХОДИТЕ И РАЗХОДИТЕ НА БАНКИТЕ ОТ ПЪРВА ГРУПА КЪМ ЮНИ 2001 г.  
(хил. лв.)

	Общо	в това число	
		левове	валута
Приходи от лихви по вземания от банки и други финансови институции	61 695	1 184	60 511
Приходи от лихви по кредити на нефинансови институции и други клиенти	88 228	74 639	13 589
Приходи от ценни книжа в инвестиционен портфейл	11 053	6 492	4 561
ПРИХОДИ ОТ ЛИХВИ	160 976	82 315	78 661
Разходи за лихви по депозити на банки и други финансови институции	1 014	341	673
Разходи за лихви по депозити на нефинансови институции и други клиенти	41 459	16 801	24 658
Разходи за лихви по привлечени средства	162	58	104
РАЗХОДИ ЗА ЛИХВИ	42 635	17 200	25 435
НЕТЕН ЛИХВЕН ДОХОД	118 341	65 115	53 226
Печалба/загуба от търговия и преоценка	28 750		
(намалено с провизии за загуби от кредити)	- 123 546		
НЕТЕН ЛИХВЕН ДОХОД И НЕТЕН ДОХОД ОТ ТЪРГОВИЯ И ПРЕОЦЕНКА	270 637		
Други нелихвени приходи	34 521		
Оперативен резултат от дейността преди разходите по икономически елементи	305 158		
Разходи по икономически елементи	91 478		
ОПЕРАТИВНА ПЕЧАЛБА/ЗАГУБА ПРЕДИ ОБЛАГАНЕ И ИЗВЪНРЕДНИ ОПЕРАЦИИ	213 680		
Печалба/загуба от преоценка и извънредни приходи/разходи	2 302		
Печалба/загуба преди данъчно облагане	215 982		
Нетна печалба/загуба след данъчно облагане	155 491		
ТЕКУЩА ПЕЧАЛБА/ЗАГУБА	155 491		

Източник: БНБ.

1.12.3. МЕСЕЧЕН БАЛАНС НА БАНКИТЕ ОТ ВТОРА ГРУПА КЪМ ЮНИ 2001 г.

(хил. лв.)

	Общо	в това число	
		левове	валута
<b>А К Т И В И</b>			
ПАРИЧНИ СРЕДСТВА В КАСА И ПО РАЗПЛАЩАТЕЛНИ СМЕТКИ В БНБ	185 693	101 371	84 322
Вземания от банки и други финансови институции	1 106 588	100 395	1 006 193
Ценни книжа в оборотен портфейл	307 295	170 173	137 122
Ценни книжа в инвестиционен портфейл	92 438	3 145	89 293
Предоставени кредити на бюджета	141	141	0
Предоставени кредити на държавни предприятия	48 126	26 571	21 555
Предоставени кредити на частни предприятия	809 924	516 282	293 642
Предоставени кредити на граждани и домакинства	87 998	86 860	1 138
Предоставени кредити на нефинансови институции и други клиенти	946 189	629 854	316 335
ДОХОДОНОСНИ АКТИВИ	2 452 510	903 567	1 548 943
Активи за препродажба	8 172	8 172	0
Вземания по лихви и други активи	67 228	40 779	26 449
Дълготрайни активи	123 690	123 690	0
ОБЩО АКТИВИ	2 837 293	1 177 579	1 659 714
В т. ч. заложен активи	152 247	71 698	80 549
<b>П А С И В И И К А П И Т А Л</b>			
Депозити от банки	106 667	52 302	54 365
Депозити от други финансови институции	45 222	25 286	19 936
Депозити от нефинансови институции и други клиенти	2 002 143	795 111	1 207 032
ОБЩО ДЕПОЗИТИ	2 154 032	872 699	1 281 333
Краткосрочно привлечени средства	85 433	16 448	68 985
Задължения по лихви и други пасиви	169 387	105 107	64 280
Дългосрочно привлечени средства	67 395	1 269	66 126
Подчинен срочен дълг	0	0	0
ОБЩО ПАСИВИ	2 476 247	995 523	1 480 724
Капитал	238 785	238 785	0
Резерви	122 261	122 261	0
КАПИТАЛ И РЕЗЕРВИ	361 046	361 046	0
ОБЩО ПАСИВИ И СОБСТВЕН КАПИТАЛ	2 837 293	1 356 569	1 480 724
Кредитни заместители	270 466	111 890	158 576
Деривати	148 370	4 245	144 125
ЗАДБАЛАНСОВИ ПАСИВИ	418 836	116 135	302 701

Източник: БНБ.

1.12.4. МЕСЕЧЕН ОТЧЕТ ЗА ПРИХОДИТЕ И РАЗХОДИТЕ НА БАНКИТЕ ОТ ВТОРА ГРУПА КЪМ ЮНИ 2001 г.

(хил. лв.)

	Общо	в това число	
		левове	валута
Приходи от лихви по вземания от банки и други финансови институции	22 553	1 552	21 001
Приходи от лихви по кредити на нефинансови институции и други клиенти	57 303	42 136	15 167
Приходи от ценни книжа в инвестиционен портфейл	5 845	5 148	697
ПРИХОДИ ОТ ЛИХВИ	85 701	48 836	36 865
Разходи за лихви по депозити на банки и други финансови институции	3 096	1 109	1 987
Разходи за лихви по депозити на нефинансови институции и други клиенти	18 947	3 873	15 074
Разходи за лихви по привлечени средства	4 604	346	4 258
РАЗХОДИ ЗА ЛИХВИ	26 647	5 328	21 319
НЕТЕН ЛИХВЕН ДОХОД	59 054	43 508	15 546
Печалба/загуба от търговия и преоценка (намалено с провизии за загуби от кредити)	29 459	2 357	
НЕТЕН ЛИХВЕН ДОХОД И НЕТЕН ДОХОД ОТ ТЪРГОВИЯ И ПРЕОЦЕНКА	86 156		
Други нелихвени приходи	30 311		
Оперативен резултат от дейността преди разходите по икономически елементи	116 467		
Разходи по икономически елементи	78 999		
ОПЕРАТИВНА ПЕЧАЛБА/ЗАГУБА ПРЕДИ ОБЛАГАНЕ И ИЗВЪНРЕДНИ ОПЕРАЦИИ	37 468		
Печалба/загуба от преоценка и извънредни приходи/разходи	7 413		
Печалба/загуба преди данъчно облагане	44 881		
Нетна печалба/загуба след данъчно облагане	35 080		
ТЕКУЩА ПЕЧАЛБА/ЗАГУБА	35 080		

Източник: БНБ.

1.12.5. МЕСЕЧЕН БАЛАНС НА БАНКИТЕ ОТ ТРЕТА ГРУПА КЪМ ЮНИ 2001 г.

(хил. лв.)

	Общо	в това число	
		левове	валута
<b>А К Т И В И</b>			
ПАРИЧНИ СРЕДСТВА В КАСА И ПО РАЗПЛАЩАТЕЛНИ СМЕТКИ В БНБ	112 367	69 958	42 409
Вземания от банки и други финансови институции	419 430	44 900	374 530
Ценни книжа в оборотен портфейл	273 873	151 549	122 324
Ценни книжа в инвестиционен портфейл	3 287	3 278	9
Предоставени кредити на бюджета	2 657	2 657	0
Предоставени кредити на държавни предприятия	24 914	22 730	2 184
Предоставени кредити на частни предприятия	408 911	243 888	165 023
Предоставени кредити на граждани и домакинства	14 744	12 351	2 393
Предоставени кредити на нефинансови институции и други клиенти	451 226	281 626	169 600
ДОХОДНОСНИ АКТИВИ	1 147 816	481 353	666 463
Активи за препродажба	5 135	5 135	0
Вземания по лихви и други активи	76 168	69 757	6 411
Дълготрайни активи	60 960	60 960	0
ОБЩО АКТИВИ	1 402 446	687 163	715 283
В т. ч. заложене активи	119 193	90 874	28 319
<b>П А С И В И И К А П И Т А Л</b>			
Депозити от банки	151 907	111 434	40 473
Депозити от други финансови институции	78 293	48 722	29 571
Депозити от нефинансови институции и други клиенти	903 827	441 046	462 781
ОБЩО ДЕПОЗИТИ	1 134 027	601 202	532 825
Краткосрочно привлечени средства	28 340	17 028	11 312
Задължения по лихви и други пасиви	61 171	35 089	26 082
Дългосрочно привлечени средства	33 647	18 712	14 935
Подчинен срочен дълг	0	0	0
ОБЩО ПАСИВИ	1 257 185	672 031	585 154
Капитал	110 805	110 805	0
Резерви	34 456	34 456	0
КАПИТАЛ И РЕЗЕРВИ	145 261	145 261	0
ОБЩО ПАСИВИ И СОБСТВЕН КАПИТАЛ	1 402 446	817 292	585 154
Кредитни заместители	168 441	117 798	50 643
Деривати	142 417	18 415	124 002
ЗАДБАЛАНСОВИ ПАСИВИ	310 858	136 213	174 645

Източник: БНБ.

1.12.6. МЕСЕЧЕН ОТЧЕТ ЗА ПРИХОДИТЕ И РАЗХОДИТЕ НА БАНКИТЕ ОТ ТРЕТА ГРУПА КЪМ ЮНИ 2001 г.

(хил. лв.)

	Общо	в това число	
		левове	валута
Приходи от лихви по вземания от банки и други финансови институции	10 264	1 836	8 428
Приходи от лихви по кредити на нефинансови институции и други клиенти	25 746	16 586	9 160
Приходи от ценни книжа в инвестиционен портфейл	47	40	7
ПРИХОДИ ОТ ЛИХВИ	36 057	18 462	17 595
Разходи за лихви по депозити на банки и други финансови институции	5 145	2 515	2 630
Разходи за лихви по депозити на нефинансови институции и други клиенти	8 024	1 942	6 082
Разходи за лихви по привлечени средства	1 545	398	1 147
РАЗХОДИ ЗА ЛИХВИ	14 714	4 855	9 859
НЕТЕН ЛИХВЕН ДОХОД	21 343	13 607	7 736
Печалба/загуба от търговия и преоценка	11 554		
(намалено с провизии за загуби от кредити)	16 812		
НЕТЕН ЛИХВЕН ДОХОД И НЕТЕН ДОХОД ОТ ТЪРГОВИЯ И ПРЕОЦЕНКА	16 085		
Други нелихвени приходи	12 864		
Оперативен резултат от дейността преди разходите по икономически елементи	28 949		
Разходи по икономически елементи	40 374		
ОПЕРАТИВНА ПЕЧАЛБА/ЗАГУБА ПРЕДИ ОБЛАГАНЕ И ИЗВЪНРЕДНИ ОПЕРАЦИИ	- 11 425		
Печалба/загуба от преоценка и извънредни приходи/разходи	24 094		
Печалба/загуба преди данъчно облагане	12 669		
Нетна печалба/загуба след данъчно облагане	11 234		
ТЕКУЩА ПЕЧАЛБА/ЗАГУБА	11 234		

Източник: БНБ.

1.12.7. МЕСЕЧЕН БАЛАНС НА БАНКИТЕ ОТ ЧЕТВЪРТА ГРУПА КЪМ ЮНИ 2001 г.

(хил. лв.)

	Общо	в това число	
		левове	валута
<b>А К Т И В И</b>			
ПАРИЧНИ СРЕДСТВА В КАСА И ПО РАЗПЛАЩАТЕЛНИ СМЕТКИ В БНБ	41 639	22 709	18 930
Вземания от банки и други финансови институции	173 931	13 560	160 371
Ценни книжа в оборотен портфейл	76 952	39 451	37 501
Ценни книжа в инвестиционен портфейл	5 768	4 261	1 507
Предоставени кредити на бюджета	0	0	0
Предоставени кредити на държавни предприятия	1 618	800	818
Предоставени кредити на частни предприятия	298 467	90 473	207 994
Предоставени кредити на граждани и домакинства	17 300	1 922	15 378
Предоставени кредити на нефинансови институции и други клиенти	317 385	93 195	224 190
ДОХОДОНОСНИ АКТИВИ	574 036	150 467	423 569
Активи за препродажба	4 872	4 872	0
Вземания по лихви и други активи	38 122	28 486	9 636
Дълготрайни активи	49 540	49 540	0
ОБЩО АКТИВИ	708 209	256 074	452 135
В т. ч. заложені активи	17 117	5 077	12 040
<b>П А С И В И И К А П И Т А Л</b>			
Депозити от банки	49 957	14 395	35 562
Депозити от други финансови институции	14 942	5 627	9 315
Депозити от нефинансови институции и други клиенти	266 163	81 130	185 033
ОБЩО ДЕПОЗИТИ	331 062	101 152	229 910
Краткосрочно привлечени средства	11 920	11 859	61
Задължения по лихви и други пасиви	33 846	17 625	16 221
Дългосрочно привлечени средства	93 453	10 041	83 412
Подчинен срочен дълг	1 196	0	1 196
ОБЩО ПАСИВИ	471 477	140 677	330 800
Капитал	216 159	216 159	0
Резерви	20 573	20 573	0
КАПИТАЛ И РЕЗЕРВИ	236 732	236 732	0
ОБЩО ПАСИВИ И СОБСТВЕН КАПИТАЛ	708 209	377 409	330 800
Кредитни заместители	93 046	70 150	22 896
Деривати	43 388	1 138	42 250
ЗАДБАЛАНСОВИ ПАСИВИ	136 434	71 288	65 146

Източник: БНБ.

1.12.8. МЕСЕЧЕН ОТЧЕТ ЗА ПРИХОДИТЕ И РАЗХОДИТЕ НА БАНКИТЕ ОТ ЧЕТВЪРТА ГРУПА КЪМ ЮНИ 2001 г.

(хил. лв.)

	Общо	в това число	
		левове	валута
Приходи от лихви по вземания от банки и други финансови институции	4 070	104	3 966
Приходи от лихви по кредити на нефинансови институции и други клиенти	23 068	6 316	16 752
Приходи от ценни книжа в инвестиционен портфейл	408	233	175
ПРИХОДИ ОТ ЛИХВИ	27 546	6 653	20 893
Разходи за лихви по депозити на банки и други финансови институции	1 811	280	1 531
Разходи за лихви по депозити на нефинансови институции и други клиенти	3 786	674	3 112
Разходи за лихви по привлечени средства	3 524	294	3 230
РАЗХОДИ ЗА ЛИХВИ	9 121	1 248	7 873
НЕТЕН ЛИХВЕН ДОХОД	18 425	5 405	13 020
Печалба/загуба от търговия и преоценка	6 878		
(намалено с провизии за загуби от кредити)	5 479		
НЕТЕН ЛИХВЕН ДОХОД И НЕТЕН ДОХОД ОТ ТЪРГОВИЯ И ПРЕОЦЕНКА	19 824		
Други нелихвени приходи	9 138		
Оперативен резултат от дейността преди разходите по икономически елементи	28 962		
Разходи по икономически елементи	22 997		
ОПЕРАТИВНА ПЕЧАЛБА/ЗАГУБА ПРЕДИ ОБЛАГАНЕ И ИЗВЪНРЕДНИ ОПЕРАЦИИ	5 965		
Печалба/загуба от преоценка и извънредни приходи/разходи	2 281		
Печалба/загуба преди данъчно облагане	8 246		
Нетна печалба/загуба след данъчно облагане	5 592		
ТЕКУЩА ПЕЧАЛБА/ЗАГУБА	5 592		

Източник: БНБ.

1.12.9. МЕСЕЧЕН БАЛАНС НА БАНКИТЕ ОТ ПЕТА ГРУПА КЪМ ЮНИ 2001 г.  
(хил. лв.)

	Общо	в това число	
		левове	валута
<b>А К Т И В И</b>			
ПАРИЧНИ СРЕДСТВА В КАСА И ПО РАЗПЛАЩАТЕЛНИ СМЕТКИ В БНБ	35 361	9 219	26 142
Вземания от банки и други финансови институции	251 193	5 184	246 009
Ценни книжа в оборотен портфейл	31 162	24 566	6 596
Ценни книжа в инвестиционен портфейл	66	66	0
Предоставени кредити на бюджета	0	0	0
Предоставени кредити на държавни предприятия	25 268	23 729	1 539
Предоставени кредити на частни предприятия	486 102	203 298	282 804
Предоставени кредити на граждани и домакинства	2 131	1 797	334
Предоставени кредити на нефинансови институции и други клиенти	513 501	228 824	284 677
ДОХОДНОСНИ АКТИВИ	795 922	258 640	537 282
Активи за препродажба	0	0	0
Вземания по лихви и други активи	34 116	4 000	30 116
Дълготрайни активи	11 888	11 888	0
ОБЩО АКТИВИ	877 287	283 747	593 540
В т. ч. заложене активи	16 867	13 898	2 969
<b>П А С И В И И К А П И Т А Л</b>			
Депозити от банки	191 287	71 639	119 648
Депозити от други финансови институции	17 844	3 853	13 991
Депозити от нефинансови институции и други клиенти	478 175	167 414	310 761
ОБЩО ДЕПОЗИТИ	687 306	242 906	444 400
Краткосрочно привлечени средства	30 078	30 078	0
Задължения по лихви и други пасиви	71 058	7 200	63 858
Дългосрочно привлечени средства	67 880	0	67 880
Подчинен срочен дълг	0	0	0
ОБЩО ПАСИВИ	856 322	280 184	576 138
Капитал	19 788	19 788	0
Резерви	1 177	1 177	0
КАПИТАЛ И РЕЗЕРВИ	20 965	20 965	0
ОБЩО ПАСИВИ И СОБСТВЕН КАПИТАЛ	877 287	301 149	576 138
Кредитни заместители	186 761	85 039	101 722
Деривати	84 170	25 950	58 220
ЗАДБАЛАНСОВИ ПАСИВИ	270 931	110 989	159 942

Източник: БНБ.

1.12.10. МЕСЕЧЕН ОТЧЕТ ЗА ПРИХОДИТЕ И РАЗХОДИТЕ НА БАНКИТЕ ОТ ПЕТА ГРУПА КЪМ ЮНИ 2001 г.  
(хил. лв.)

	Общо	в това число	
		левове	валута
Приходи от лихви по вземания от банки и други финансови институции	6 294	246	6 048
Приходи от лихви по кредити на нефинансови институции и други клиенти	19 275	7 673	11 602
Приходи от ценни книжа в инвестиционен портфейл	153	153	0
ПРИХОДИ ОТ ЛИХВИ	25 722	8 072	17 650
Разходи за лихви по депозити на банки и други финансови институции	4 708	2 030	2 678
Разходи за лихви по депозити на нефинансови институции и други клиенти	5 381	1 715	3 666
Разходи за лихви по привлечени средства	2 275	146	2 129
РАЗХОДИ ЗА ЛИХВИ	12 364	3 891	8 473
НЕТЕН ЛИХВЕН ДОХОД	13 358	4 181	9 177
Печалба/загуба от търговия и преоценка	4 496		
(намалено с провизии за загуби от кредити)	9 783		
НЕТЕН ЛИХВЕН ДОХОД И НЕТЕН ДОХОД ОТ ТЪРГОВИЯ И ПРЕОЦЕНКА	8 071		
Други нелихвени приходи	5 452		
Оперативен резултат от дейността преди разходите по икономически елементи	13 523		
Разходи по икономически елементи	15 208		
ОПЕРАТИВНА ПЕЧАЛБА/ЗАГУБА ПРЕДИ ОБЛАГАНЕ И ИЗВЪНРЕДНИ ОПЕРАЦИИ	- 1 685		
Печалба/загуба от преоценка и извънредни приходи/разходи	- 1 288		
Печалба/загуба преди данъчно облагане	- 2 973		
Нетна печалба/загуба след данъчно облагане	- 4 095		
ТЕКУЩА ПЕЧАЛБА/ЗАГУБА	- 4 095		

Източник: БНБ.

1.13. МЕЖДУБАНКОВ ПАРИЧЕН ПАЗАР

Юни 2001 г.	Обеми (хил. лв.)				Лихвени проценти			Свръхрезерви* (хил. лв.)
	депозити	репо- сделки	покупки на ДЦК	общ обем	по предоставени депозити	по репо- сделки	среден за деня	
1	61 740	3 613	9 094	74 447	3.39	3.99	3.42	- 21 847
4	67 700	13 301	4 557	85 558	3.84	4.15	3.89	3 360
5	66 092	1 823	2 349	70 264	3.87	4.58	3.89	88
6	57 625	6 065	4 805	68 495	3.90	4.08	3.92	4 583
7	72 008	10 127	3 117	85 252	4.08	4.40	4.12	45 237
8	67 200	11 638	0	78 838	4.11	4.03	4.10	51 274
11	60 821	8 587	777	70 185	4.31	4.55	4.34	9 151
12	74 361	5 572	1 245	81 178	4.01	4.37	4.03	47 971
13	66 331	3 660	3 152	73 143	4.19	4.65	4.21	49 481
14	68 748	1 385	5604	75 737	4.00	5.00	4.02	60 174
15	69 340	3 500	0	72 840	3.90	3.94	3.91	14 611
18	63 530	8 573	2 880	74 983	3.97	4.44	4.03	- 1 624
19	71 672	8 349	1 824	81 845	4.12	4.50	4.16	2 556
20	59 325	1 582	2734	63 641	3.86	4.63	3.88	1 564
21	51 750	2 765	1 038	55 553	3.79	5.03	3.86	26 619
22	60 700	4 000	5 527	70 227	3.35	3.65	3.37	37 564
25	65 600	9 538	4 051	79 189	3.51	4.55	3.64	30 925
26	88 503	5 702	4 797	99 002	3.35	4.37	3.44	31 657
27	98 648	1 600	4 326	104 574	3.40	5.00	3.43	11 565
28	69 463	2 500	8 258	80 221	3.14	3.00	3.14	- 25 036
29	81 242	5 500	211	86 953	2.97	3.13	2.98	- 42 274
Средно за месеца	68 686	5 685	3 350	77 720	3.39	4.82	3.47	13 480

\* Данните са от сетълмента.

**Забележка:** Средният лихвен процент за деня е среднопретеглен за извършените през деня операции.

Източник: БНБ.

1.14. БАНКОВ ВАЛУТЕН ПАЗАР

(евро)

Юни 2001 г.	Банков сектор		Българска народна банка	
	Купена валута	Продадена валута	Купена валута	Продадена валута
1	40 344 429	35 874 392	5 046	77 584
4	33 900 726	41 262 835	93 619	5 005
5	52 191 819	46 449 746	5 512 953	65 621
6	40 349 848	46 772 579	146 259	16 476
7	47 771 324	42 879 691	1 642 961	0
8	41 011 672	46 482 934	40 802	8 727
11	32 655 764	35 995 400	594 901	1 211 050
12	46 975 713	40 925 407	223 503	78 315
13	43 159 051	59 155 390	2 214 336	242 461
14	33 433 566	38 576 656	41 742	126 732
15	47 196 830	56 196 158	8 917	3 660
18	34 477 111	40 088 902	26 366	12 089
19	36 027 263	32 117 151	272 684	2 957
20	40 811 301	36 038 246	712 508	15 739
21	35 037 798	38 487 314	17 706	31 026
22	53 953 948	54 507 890	1 032 916	16 336
25	33 717 187	30 978 508	3 250	6 797
26	48 616 136	49 437 097	206 553	9 863
27	43 127 844	44 940 132	92 523	19 873
28	44 901 032	42 020 036	393 629	19 170
29	53 460 717	47 249 857	929 396	13 899
Общо за месеца	883 121 079	906 436 321	14 212 570	1 983 380
Среднодневно	42 053 385	43 163 634	676 789	94 447

Източник: БНБ.



**1.15. КУПЕНА И ПРОДАДЕНА НАЛИЧНА ВАЛУТА  
(ПОДРАЗДЕЛЕНИЯ НА ЕВРОТО)  
ОТ КАСОВИТЕ СЛУЖБИ НА БНБ\***

(хил. евро)

	Купена валута**	Продадена валута***
I.2000	966	500
II.2000	967	344
III.2000	3 157	465
IV.2000	4 178	556
V.2000	3 503	727
VI.2000	10 057	354
VII.2000	13 774	288
VIII.2000	13 523	410
IX.2000	5 461	348
X.2000	3 071	230
XI.2000	3 587	255
XII.2000	1 530	859
I.2001	2 039	1 679
II.2001	1 397	428
III.2001	2 093	335
IV.2001	2 948	392
V.2001	4 364	371
VI.2001	6 367	459
в т. ч. по дни		
1	265	28
4	295	12
5	254	30
6	220	19
7	135	37
8	323	11
11	320	18
12	233	21
13	164	31
14	239	19
15	331	30
18	377	23
19	339	14
20	263	19
21	245	46
22	272	35
25	539	6
26	360	12
27	326	19
28	328	9
29	539	20

\* Операции само с физически лица.

\*\* Включва всички валути, подразделения на еврото.

\*\*\* Включва само германски марки.

Източник: БНБ.

**1.16. ОСНОВЕН ЛИХВЕН ПРОЦЕНТ**

В сила от	ОЛП	
	прост годишен	ефективен годишен
5.I.2000	4.42	4.49
12.I.2000	4.26	4.32
19.I.2000	4.13	4.20
26.I.2000	3.93	3.99
2.II.2000	3.68	3.73
9.II.2000	3.40	3.44
16.II.2000	3.23	3.27
23.II.2000	3.11	3.15
1.III.2000	3.03	3.07
8.III.2000	3.03	3.07
15.III.2000	3.48	3.53
22.III.2000	3.56	3.61
29.III.2000	3.56	3.61
5.IV.2000	3.64	3.69
12.IV.2000	3.60	3.65
19.IV.2000	3.60	3.65
26.IV.2000	3.64	3.69
3.V.2000	3.64	3.69
10.V.2000	3.56	3.61
17.V.2000	3.48	3.53
25.V.2000	3.44	3.48
31.V.2000	3.44	3.48
7.VI.2000	3.44	3.48
14.VI.2000	3.60	3.65
21.VI.2000	4.17	4.24
28.VI.2000	4.05	4.11
5.VII.2000	3.93	3.99
12.VII.2000	3.72	3.78
19.VII.2000	3.44	3.48
26.VII.2000	3.44	3.48
2.VIII.2000	3.48	3.53
9.VIII.2000	3.48	3.53
16.VIII.2000	3.44	3.48
23.VIII.2000	3.72	3.78
30.VIII.2000	4.01	4.07
7.IX.2000	3.85	3.90
13.IX.2000	3.81	3.86
20.IX.2000	3.93	3.99
27.IX.2000	4.01	4.07
4.X.2000	3.97	4.03
11.X.2000	4.01	4.07
18.X.2000	4.13	4.20
25.X.2000	4.42	4.49
1.XI.2000	4.46	4.54
8.XI.2000	4.46	4.54
15.XI.2000	4.50	4.58
22.XI.2000	4.71	4.79
29.XI.2000	4.71	4.79
6.XII.2000	4.67	4.75
13.XII.2000	4.58	4.66
20.XII.2000	4.54	4.62
28.XII.2000	4.63	4.71
3.I.2001	4.53	4.61
17.I.2001	4.29	4.35
7.II.2001	3.96	4.02
21.II.2001	4.21	4.28
7.III.2001	4.15	4.22
21.III.2001	4.15	4.22
4.IV.2001	4.24	4.31
18.IV.2001	4.36	4.43
2.V.2001	4.39	4.46
16.V.2001	4.47	4.55
6.VI.2001	4.47	4.55
20.VI.2001	4.47	4.55

Източник: БНБ.

1.17. ЛИХВЕНИ ПРОЦЕНТИ И ДОХОДНОСТ НА ДЦК

Показатели	2000 г.											
	I	II	III	IV	V	VI	VII	VIII	IX	X	XI	XII
ОСНОВЕН ЛИХВЕН ПРОЦЕНТ (в края на периода)	3.99	3.15	3.61	3.69	3.48	4.11	3.48	4.07	4.07	4.49	4.79	4.71
КРАТКОСРОЧНИ ЛИХВЕНИ ПРОЦЕНТИ (среднопотеглени)												
Лихвени проценти по предоставени депозити на междубанковия пазар	1.23	1.48	2.86	3.17	3.22	4.31	2.84	3.71	3.51	3.60	4.15	2.67
до един ден	0.81	1.33	2.71	3.07	3.10	4.29	2.80	3.75	3.44	3.51	4.09	2.41
от един до три дена	0.83	1.28	2.86	2.93	3.14	4.23	2.68	3.41	3.12	3.77	3.91	1.96
от три дена до една седмица	1.29	1.93	3.08	3.54	3.51	4.71	3.09	3.86	3.96	3.63	4.63	3.54
от една седмица до един месец	2.93	2.72	3.36	3.92	3.68	4.47	3.53	4.07	4.11	4.17	4.66	3.52
над един месец	3.82	3.84	4.32	4.58	4.38	3.54	4.06	4.30	5.08	4.78	5.26	4.96
Лихвени проценти по срочни депозити												
левове	3.23	2.78	3.27	3.12	2.87	3.29	2.95	3.40	3.25	3.23	3.52	3.27
евро*	2.12	2.42	2.60	2.53	2.58	3.03	3.32	3.38	3.57	3.36	3.53	2.90
щатски долари	3.53	4.30	4.41	4.52	4.68	4.73	4.64	4.61	4.67	4.64	4.84	4.77
Лихвени проценти по безсрочни депозити												
левове	0.26	0.25	0.25	0.24	0.26	0.26	0.25	0.28	0.27	0.26	0.27	0.30
евро*	0.76	0.75	0.67	0.78	0.80	0.65	0.72	0.64	0.54	0.58	0.56	0.59
щатски долари	1.74	1.67	1.64	1.79	1.58	1.36	1.48	1.64	1.67	1.60	1.59	1.57
Лихвени проценти по кредити												
левове	12.49	11.87	9.54	13.57	13.79	12.52	10.95	12.72	11.73	13.34	11.21	12.15
евро*	8.85	9.36	8.59	8.72	13.10	10.77	11.49	12.84	8.22	8.87	11.94	11.21
щатски долари	11.64	11.00	11.94	11.75	13.91	12.13	12.55	13.68	10.69	13.21	11.92	11.40
Доходност на емисиите от ДЦК	5.20	4.21	4.09	3.67	4.20	3.87	3.68	4.36	3.96	4.20	4.98	4.69
ДЪЛГОСРОЧНИ ЛИХВЕНИ ПРОЦЕНТИ (среднопотеглени)												
Лихвени проценти по кредити												
левове	15.06	14.75	15.15	16.28	15.86	15.40	12.88	14.06	15.79	15.86	16.07	15.98
евро*	10.79	12.94	10.61	13.07	12.37	12.43	12.71	13.22	11.06	10.65	13.52	13.16
щатски долари	14.29	17.40	15.07	13.99	16.92	17.23	12.69	16.51	16.16	13.40	21.40	11.53
Доходност на емисиите от ДЦК	8.31	7.96	7.73	7.49	7.36	7.45	7.33	7.03	6.95	7.50	7.51	7.60

Показатели	2001 г.					
	I	II	III	IV	V	VI
ОСНОВЕН ЛИХВЕН ПРОЦЕНТ (в края на периода)	4.35	4.28	4.22	4.43	4.55	4.55
КРАТКОСРОЧНИ ЛИХВЕНИ ПРОЦЕНТИ (среднопотеглени)						
Лихвени проценти по предоставени депозити на междубанковия пазар	0.83	1.97	3.36	4.11	3.70	3.82
до един ден	0.68	1.92	3.18	3.85	3.66	3.74
от един до три дена	0.69	1.66	3.54	5.85	3.42	3.52
от три дена до една седмица	1.39	2.01	3.93	3.97	3.86	4.71
от една седмица до един месец	2.71	3.64	4.35	4.34	4.43	4.82
над един месец	3.98	5.48	4.55	5.06	4.55	5.24
Лихвени проценти по срочни депозити						
левове	3.13	3.21	3.11	3.18	3.12	3.28
евро*	3.47	3.43	3.31	3.09	2.92	2.62
щатски долари	4.23	4.08	3.99	3.62	3.34	3.13
Лихвени проценти по безсрочни депозити						
левове	0.26	0.29	0.28	0.27	0.32	0.29
евро*	0.47	0.59	0.66	0.61	0.63	0.65
щатски долари	1.61	1.60	1.63	1.34	1.30	1.27
Лихвени проценти по кредити						
левове	14.22	12.51	10.61	9.68	10.69	12.22
евро*	12.14	12.54	9.74	9.71	11.56	13.53
щатски долари	10.18	12.76	14.86	7.40	12.60	10.45
Доходност на емисиите от ДЦК	4.48	4.55	4.22	4.37	4.73	4.55
ДЪЛГОСРОЧНИ ЛИХВЕНИ ПРОЦЕНТИ (среднопотеглени)						
Лихвени проценти по кредити						
левове	16.44	14.43	15.74	14.56	15.50	15.94
евро*	17.43	13.23	14.85	11.65	15.26	12.71
щатски долари	19.04	12.68	14.17	19.29	18.23	17.30
Доходност на емисиите от ДЦК	7.30	8.02	6.66	6.32	7.04	6.27

\* Позицията „евро“ включва еврото и всички валути, подразделения на еврото.

Източник: БНБ.

1.18. МЕСЕЧНИ ЛИХВЕНИ ПРОЦЕНТИ\*

	Номинални		Реални **	
	краткосрочни кредити	едномесечни депозити	краткосрочни кредити	едномесечни депозити
<b>2000</b>				
януари	0.99	0.27	-2.07	-2.77
февруари	0.94	0.21	0.41	-0.32
март	0.76	0.24	1.35	0.82
април	1.07	0.24	1.95	1.11
май	1.10	0.23	0.87	0.00
юни	0.99	0.27	0.86	0.14
юли	0.87	0.23	0.35	-0.29
август	1.00	0.27	-1.98	-2.69
септември	0.93	0.25	-1.42	-2.08
октомври	1.05	0.26	-0.13	-0.91
ноември	0.89	0.29	1.07	0.47
декември	0.96	0.24	-0.43	-1.14
<b>2001</b>				
януари	1.11	0.24	0.48	-0.39
февруари	0.99	0.25	0.66	-0.08
март	0.84	0.25	0.79	0.20
април	0.77	0.26	0.95	0.44
май	0.85	0.25	0.79	0.19
юни	0.97	0.26	1.05	0.34

\* По левовите кредити и депозити.

\*\* Дефлирани с индекса на потребителските цени.

Източник: БНБ.

**1.19. ЛИХВЕН ДИФЕРЕНЦИАЛ МЕЖДУ ГОДИШНАТА ДОХОДНОСТ НА ТРИМЕСЕЧНИТЕ ДЦК И ТРИМЕСЕЧНИЯ ЛИБОР ЗА ЕВРОТО**

(%)

Дата	Доходност на ДЦК		Лихвен процент (евро) (If)	Лихвен диференциал <sup>2</sup>
	до падежа	ефективна <sup>1</sup> (I)		
5.I.2000	1.11	4.49	3.34	1.12
12.I.2000	1.07	4.32	3.32	0.97
19.I.2000	1.03	4.20	3.31	0.87
26.I.2000	0.98	3.99	3.33	0.64
2.II.2000	0.92	3.73	3.49	0.23
9.II.2000	0.85	3.44	3.49	-0.04
16.II.2000	0.81	3.27	3.49	-0.21
23.II.2000	0.78	3.15	3.63	-0.47
1.III.2000	0.76	3.07	3.63	-0.54
8.III.2000	0.76	3.07	3.67	-0.58
15.III.2000	0.87	3.53	3.79	-0.26
22.III.2000	0.89	3.61	3.77	-0.15
29.III.2000	0.89	3.61	3.82	-0.20
5.IV.2000	0.91	3.69	3.83	-0.13
12.IV.2000	0.90	3.65	3.92	-0.26
19.IV.2000	0.90	3.65	3.95	-0.29
26.IV.2000	0.91	3.69	4.04	-0.33
3.V.2000	0.91	3.69	4.18	-0.47
10.V.2000	0.89	3.61	4.30	-0.66
17.V.2000	0.87	3.53	4.44	-0.87
25.V.2000	0.86	3.48	4.43	-0.90
31.V.2000	0.86	3.48	4.45	-0.93
7.VI.2000	0.86	3.48	4.41	-0.88
14.VI.2000	0.90	3.65	4.53	-0.84
21.VI.2000	1.04	4.24	4.52	-0.27
28.VI.2000	1.01	4.11	4.54	-0.41
5.VII.2000	0.98	3.99	4.54	-0.53
12.VII.2000	0.93	3.78	4.54	-0.72
19.VII.2000	0.86	3.48	4.63	-1.09
26.VII.2000	0.86	3.48	4.63	-1.09
2.VIII.2000	0.87	3.53	4.64	-1.06
9.VIII.2000	0.87	3.53	4.64	-1.07
16.VIII.2000	0.86	3.48	4.83	-1.28
23.VIII.2000	0.93	3.78	4.87	-1.04
30.VIII.2000	1.00	4.07	4.88	-0.78
7.IX.2000	0.96	3.90	4.87	-0.92
13.IX.2000	0.95	3.86	4.84	-0.93
20.IX.2000	0.98	3.99	4.82	-0.79
27.IX.2000	1.00	4.07	4.89	-0.78
4.X.2000	0.99	4.03	4.98	-0.90
11.X.2000	1.00	4.07	5.00	-0.89
18.X.2000	1.03	4.20	5.02	-0.78
25.X.2000	1.11	4.49	5.10	-0.58
1.XI.2000	1.12	4.54	5.14	-0.57
8.XI.2000	1.12	4.54	5.12	-0.56
15.XI.2000	1.13	4.58	5.08	-0.48
22.XI.2000	1.18	4.79	5.07	-0.26
29.XI.2000	1.18	4.79	5.07	-0.26
6.XII.2000	1.17	4.75	4.97	-0.20
13.XII.2000	1.15	4.66	4.96	-0.29
20.XII.2000	1.14	4.62	4.90	-0.26
28.XII.2000	1.16	4.71	4.86	-0.14
3.I.2001	1.13	4.61	4.80	-0.18
17.I.2001	1.07	4.35	4.79	-0.42
7.II.2001	0.98	4.02	4.73	-0.68
21.II.2001	1.04	4.28	4.79	-0.49
7.III.2001	1.06	4.22	4.77	-0.53
21.III.2001	1.06	4.22	4.74	-0.50
4.IV.2001	1.07	4.31	4.57	-0.25
18.IV.2001	1.10	4.43	4.77	-0.32
2.V.2001	1.12	4.46	4.82	-0.34
16.V.2001	1.14	4.55	4.56	-0.02
6.VI.2001	1.14	4.55	4.44	0.10
20.VI.2001	1.14	4.55	4.45	0.09

<sup>1</sup> Изчислена на годишна база.

<sup>2</sup> Изчислен по формулата:

$$ID = \left[ \frac{(1+I/100)}{(1+If/100)} - 1 \right] \times 100$$

Източник: БНБ, Reuters.

**1.20. ЦЕНИ НА РЕГИСТРИРАНИТЕ СДЕЛКИ С ДЦК, ДЕНОМИНИРАНИ В ЩАТСКИ ДОЛАРИ, ЕМИТИРАНИ ПО РЕДА НА ЧЛ. 5 ОТ ЗУНК**

(щ. д.)

Дата	Цена		
	минимална	максимална	среднопрегледна
2.V.2001	68.09	73.39	73.03
4.V.2001	73.40	73.55	73.50
7.V.2001	73.36	73.36	73.36
8.V.2001	68.04	74.00	73.06
9.V.2001	67.99	73.67	71.39
18.V.2001	73.91	74.11	74.07
21.V.2001	74.22	74.22	74.22
22.V.2001	74.24	74.39	74.32
23.V.2001	71.00	71.00	71.00
29.V.2001	71.11	74.37	74.11
30.V.2001	74.97	75.65	75.00
11.VI.2001	75.79	75.79	75.79
12.VI.2001	65.80	76.81	69.33
14.VI.2001	76.42	77.05	76.43
15.VI.2001	77.01	77.50	77.01
18.VI.2001	68.34	77.44	72.89
19.VI.2001	67.81	76.60	72.21
20.VI.2001	77.26	77.36	77.34
22.VI.2001	59.25	78.32	74.77
25.VI.2001	73.64	78.35	75.77
26.VI.2001	78.00	79.17	78.42
27.VI.2001	75.29	75.29	75.29

**Забележка:** Информацията се базира на регистрираните сделки в регистъра, воден в БНБ.

Източник: БНБ.

1.21. КОТИРОВКИ НА БЪЛГАРСКИТЕ БРЕЙДИОБЛИГАЦИИ

(щ. д. на 100 щ. д. номинал)

Дата	FLIRBs		IABs		DISCs	
	купува	продава	купува	продава	купува	продава
1.V.2001	75.25	76.00	73.50	74.50	73.00	74.00
2.V.2001	75.25	75.38	73.25	74.25	73.50	74.00
3.V.2001	75.38	75.88	73.50	74.50	73.13	73.75
4.V.2001	76.00	76.50	74.50	75.50	74.00	75.25
7.V.2001	75.75	76.50	73.63	74.63	74.00	74.38
8.V.2001	76.00	76.88	74.50	75.50	74.00	75.00
9.V.2001	76.38	76.88	74.13	75.13	74.00	74.75
10.V.2001	76.75	77.75	74.50	75.50	74.25	75.13
11.V.2001	76.75	78.00	74.75	75.75	74.50	75.75
14.V.2001	76.75	77.75	74.25	75.25	74.25	75.25
15.V.2001	76.50	77.50	74.00	75.00	74.13	75.88
16.V.2001	77.25	78.00	74.88	75.88	74.88	76.50
17.V.2001	77.38	77.88	75.50	76.50	75.50	76.00
18.V.2001	77.50	78.50	75.63	76.63	76.00	76.50
21.V.2001	77.50	78.88	75.50	76.50	75.50	76.00
22.V.2001	78.13	78.88	75.63	76.63	75.75	76.38
23.V.2001	78.25	79.13	76.13	77.00	76.13	76.50
24.V.2001	78.63	79.25	76.75	77.63	76.88	78.00
25.V.2001	79.25	80.50	76.75	77.75	76.75	78.00
29.V.2001	79.25	80.25	77.00	78.00	77.00	77.88
30.V.2001	78.75	79.25	76.38	77.38	76.50	77.50
31.V.2001	78.25	79.00	76.13	77.13	76.00	77.00
1.VI.2001	78.88	79.63	76.63	77.63	76.50	77.13
4.VI.2001	79.25	79.75	78.13	79.13	78.00	78.50
5.VI.2001	80.63	81.25	78.13	79.13	78.00	78.63
6.VI.2001	80.38	81.50	78.25	79.25	77.75	78.63
7.VI.2001	80.00	80.50	78.00	79.00	77.75	78.25
8.VI.2001	80.75	81.50	78.50	79.50	78.00	78.75
11.VI.2001	79.75	80.25	78.75	79.63	77.75	78.25
12.VI.2001	80.25	81.25	78.00	79.00	78.50	79.25
13.VI.2001	80.13	80.63	77.75	79.00	77.50	78.00
14.VI.2001	80.00	80.50	78.25	79.25	78.25	78.75
15.VI.2001	80.00	80.50	78.00	79.00	78.00	78.50
18.VI.2001	79.63	80.13	78.00	79.25	78.00	78.50
19.VI.2001	80.63	81.50	78.50	79.50	78.75	79.25
20.VI.2001	81.50	82.25	79.63	80.50	79.50	80.25
21.VI.2001	81.63	82.13	79.75	80.75	79.63	80.13
22.VI.2001	81.63	82.75	79.38	80.38	79.75	80.50
25.VI.2001	81.75	82.25	79.50	80.50	79.50	80.00
26.VI.2001	80.75	82.25	78.88	79.88	78.25	79.63
27.VI.2001	81.13	81.63	79.13	80.13	79.25	79.75
28.VI.2001	80.88	81.88	79.00	80.00	79.13	79.88
29.VI.2001	80.88	81.38	78.50	79.50	78.38	79.38

**FLIRBs** (Front-Loaded Interest Reduction Bonds) – облигации с първоначално намалени лихви.

**IABs** (Interest Arrears Bonds) – облигации за неплатени лихви.

**DISCs** (Discount Bonds) – облигации с отстъпка.

**Забележка:** Котировки при затваряне на борсите.

Източник: Reuters.

# 2 Външен сектор

## 2.1. ПЛАТЕЖЕН БАЛАНС

### 2.1.1А. ПЛАТЕЖЕН БАЛАНС ЗА 2001 г. В ЩАТСКИ ДОЛАРИ\*

(млн. щ. д.)

	I	II	III	I трим.	IV	V	I – V
<b>А. Текуща сметка<sup>1</sup></b>	<b>-4.0</b>	<b>-43.0</b>	<b>-60.8</b>	<b>-107.9</b>	<b>-72.0</b>	<b>-129.8</b>	<b>-309.7</b>
Стоки: кредит (FOB)	396.7	427.4	454.0	1278.1	408.2	340.0	2026.3
Стоки: дебит (FOB)	-476.6	-474.3	-553.9	-1504.8	-529.5	-537.7	-2572.1
<i>Търговски баланс<sup>2</sup></i>	<i>-79.9</i>	<i>-46.8</i>	<i>-100.0</i>	<i>-226.7</i>	<i>-121.3</i>	<i>-197.8</i>	<i>-545.8</i>
Услуги: кредит	287.0	134.7	142.1	563.8	131.5	177.5	872.7
Транспорт <sup>3</sup>	44.4	45.3	47.9	137.6	42.8	51.2	231.6
Туризм <sup>4</sup>	48.2	49.7	54.2	152.0	50.9	94.7	297.6
Други услуги	194.4	39.7	40.0	274.2	37.8	31.5	343.5
Услуги: дебит	-127.9	-138.5	-132.8	-399.2	-132.9	-145.7	-677.8
Транспорт <sup>3</sup>	-54.8	-52.1	-61.5	-168.4	-60.7	-64.3	-293.5
Туризм <sup>4</sup>	-35.6	-29.5	-34.8	-99.9	-38.1	-44.3	-182.2
Други услуги	-37.6	-56.9	-36.4	-130.9	-34.1	-37.2	-202.1
<i>Услуги, нето</i>	<i>159.0</i>	<i>-3.8</i>	<i>9.3</i>	<i>164.6</i>	<i>-1.4</i>	<i>31.8</i>	<i>194.9</i>
<i>Стоки и нефакторни услуги, нето</i>	<i>79.1</i>	<i>-50.6</i>	<i>-90.7</i>	<i>-62.1</i>	<i>-122.7</i>	<i>-166.0</i>	<i>-350.9</i>
Доход: кредит	56.7	34.8	30.7	122.2	21.1	21.4	164.6
Доход: дебит	-177.3	-42.3	-34.7	-254.3	-7.3	-33.7	-295.3
<i>Доход, нето</i>	<i>-120.6</i>	<i>-7.5</i>	<i>-4.0</i>	<i>-132.0</i>	<i>13.8</i>	<i>-12.4</i>	<i>-130.6</i>
<i>Стоки, нефакторни услуги и доход, нето</i>	<i>-41.4</i>	<i>-58.1</i>	<i>-94.7</i>	<i>-194.2</i>	<i>-108.9</i>	<i>-178.4</i>	<i>-481.5</i>
<i>Текущи трансфери, нето<sup>5</sup></i>	<i>37.4</i>	<i>15.1</i>	<i>33.8</i>	<i>86.3</i>	<i>36.9</i>	<i>48.6</i>	<i>171.8</i>
Текущи трансфери, кредит	45.0	24.1	47.9	117.0	43.0	58.0	218.0
Текущи трансфери, дебит	-7.6	-9.0	-14.0	-30.7	-6.1	-9.4	-46.2
<b>Б. Капиталова сметка<sup>1,6</sup></b>	<b>0.0</b>	<b>0.0</b>	<b>0.0</b>	<b>0.0</b>	<b>0.0</b>	<b>0.0</b>	<b>0.0</b>
Капиталови трансфери, нето	0.0	0.0	0.0	0.0	0.0	0.0	0.0
<i>Общо за групи А и Б</i>	<i>-4.0</i>	<i>-43.0</i>	<i>-60.8</i>	<i>-107.8</i>	<i>-72.0</i>	<i>-129.8</i>	<i>-309.7</i>
<b>В. Финансова сметка<sup>1,6</sup></b>	<b>-72.1</b>	<b>44.8</b>	<b>-71.2</b>	<b>-98.5</b>	<b>190.8</b>	<b>21.3</b>	<b>113.6</b>
Преки инвестиции в чужбина	0.0	-0.4	0.1	-0.3	-0.1	-1.2	-1.6
Преки инвестиции в България <sup>7,8</sup>	67.5	56.7	56.5	180.7	23.4	22.5	226.6
Портфейлни инвестиции – активи	-50.4	-50.4	-3.2	-104.0	-13.1	17.6	-99.4
Акции	1.1	-7.5	1.3	-5.1	-1.4	0.7	-5.9
Облигации	-51.5	-42.9	-4.5	-98.8	-11.6	16.9	-93.5
Портфейлни инвестиции – пасиви	-9.0	-2.0	-10.7	-21.8	-0.5	-5.9	-28.2
Акции	0.0	-1.2	1.2	0.0	-0.1	0.0	-0.1
Облигации	-9.0	-0.8	-11.9	-21.8	-0.4	-5.9	-28.1
Други инвестиции – активи	-71.3	63.8	-136.3	-143.7	190.5	-47.4	-0.6
Търговски кредити, нето	0.0	0.0	0.0	0.0	0.0	0.0	0.0
Заеми	0.6	2.2	1.9	4.7	-0.3	0.1	4.6
Търговски банки	0.0	0.0	-0.1	-0.1	-0.3	-0.1	-0.5
Други сектори	0.5	2.2	2.1	4.9	0.0	0.2	5.1
Валута и депозити	-81.6	26.0	-145.6	-201.3	166.8	-71.3	-105.8
Търговски банки	-82.9	25.7	-147.6	-204.8	169.0	-71.7	-107.5
Други сектори <sup>9</sup>	1.2	0.3	2.0	3.5	-2.2	0.4	1.7
Други валутни депозити <sup>10</sup>	28.7	17.0	15.8	61.6	21.5	23.8	106.9
Други активи	-18.9	18.6	-8.4	-8.7	2.5	0.0	-6.3

(продължава)

(продължение)

(млн. щ. д.)

	I	II	III	I трим.	IV	V	I – V
Други инвестиции – пасиви	-8.9	-23.0	22.5	-9.5	-9.4	35.6	16.8
Търговски кредити, нето <sup>11</sup>	-0.2	6.9	-6.9	-0.2	0.0	0.0	-0.2
Заеми	-0.7	-30.3	-75.8	-106.8	62.1	17.0	-27.8
Държавно управление	0.0	-30.7	-86.8	-117.5	-2.6	-12.7	-132.7
Търговски банки	-1.5	3.7	-0.7	1.5	2.5	0.6	4.6
Други сектори <sup>8</sup>	0.8	-3.3	11.6	9.1	62.1	29.1	100.4
Депозити на нерезиденти	-4.7	1.2	91.6	88.0	-86.1	-4.5	-2.6
Други пасиви	-3.3	-0.8	13.6	9.5	14.7	23.1	47.3
<i>Общо за групи А, Б и В</i>	<i>-76.1</i>	<i>1.8</i>	<i>-132.0</i>	<i>-206.3</i>	<i>118.8</i>	<i>-108.5</i>	<i>-196.1</i>
<b>Г. Грешки и пропуски</b>	<b>-64.0</b>	<b>-25.8</b>	<b>59.0</b>	<b>-30.8</b>	<b>-36.9</b>	<b>129.2</b>	<b>61.5</b>
<b>ОБЩ БАЛАНС (групи А, Б, В и Г)</b>	<b>-140.2</b>	<b>-24.0</b>	<b>-73.0</b>	<b>-237.2</b>	<b>81.9</b>	<b>20.6</b>	<b>-134.6</b>
<b>Д. Резерви и друго финансиране</b>	<b>140.2</b>	<b>24.0</b>	<b>73.0</b>	<b>237.2</b>	<b>-81.9</b>	<b>-20.6</b>	<b>134.6</b>
Валутни резерви на БНБ <sup>12</sup>	183.7	34.1	16.0	233.7	-27.3	-10.8	195.6
Ползвани кредити от МВФ, нето	-43.5	-10.1	57.0	3.4	-54.6	-9.8	-61.0
Извънредно финансиране, нето <sup>13</sup>	0.0	0.0	0.0	0.0	0.0	0.0	0.0
Изменения на валутните резерви на БНБ, дължащи се и на курсови разлики	186.8	48.6	145.2	380.5	-86.2	157.3	451.6

\* Аналитично представяне на платежния баланс в съответствие с петото издание на „Ръководство по платежен баланс“ на МВФ.

<sup>1</sup> Данните са предварителни.

<sup>2</sup> Данни от митнически декларации, получени от дирекция „Информационно-изчислителен център“ към „Информационно обслужване“ АД, обработени от БНБ по дата на оформяне на митническата декларация и допълнени с информация от НСИ. Данните са съгласувани с НСИ. Предварителни данни към 6 юли 2001 г.

<sup>3</sup> Оценка на БНБ.

<sup>4</sup> Данни на МВР и оценка на Министерството на икономиката и БНБ.

<sup>5</sup> Включително данни от Агенцията за чуждестранна помощ и Българския червен кръст.

<sup>6</sup> Отрицателният знак (-) показва изтичане на капитал (нарастване на активи или намаление на пасиви).

<sup>7</sup> Данни от фирми с чуждестранно участие, Агенцията за приватизация, отраслови министерства, НСИ, Централния депозитар и търговските банки. В статията „Преки инвестиции в България“ са включени и инвестициите на чуждестранни лица в недвижими имоти.

<sup>8</sup> На базата на получените в БНБ отчети за задълженията по финансови кредити на местни лица към чужбина. Поради тримесечната отчетност на тези задължения данните подлежат на допълнителни ревизии.

<sup>9</sup> Данните са на БНБ.

<sup>10</sup> Включва изменението на валутните депозити на домакинствата при местни банки. Данните са изчислени от курсови разлики. Отрицателният знак (-) показва намаление на депозитите, а положителният (+) – увеличение.

<sup>11</sup> На базата на получените в БНБ отчети за задълженията на местни лица към чужбина.

<sup>12</sup> Не се включват измененията на валутните резерви на БНБ, дължащи се на курсови разлики. Отрицателният знак (-) показва увеличение на валутните резерви, а положителният (+) – намаление.

<sup>13</sup> Включва заеми, отпуснати в подкрепа на платежния баланс (вкл. от Европейския съюз, Световната банка и др.).

2.1.1Б. ПЛАТЕЖЕН БАЛАНС ЗА 2001 г. В ЛЕВОВЕ\*

(млн. лв.)

	I	II	III	I трим.	IV	V	I – V
<b>А. Текуща сметка <sup>1</sup></b>	<b>-12.5</b>	<b>-90.2</b>	<b>-125.8</b>	<b>-228.5</b>	<b>-154.8</b>	<b>-286.1</b>	<b>-669.4</b>
Стоки: кредит (FOB)	854.7	899.9	971.6	2726.1	888.3	758.1	4372.5
Стоки: дебит (FOB)	-1025.5	-998.8	-1185.0	-3209.3	-1152.5	-1198.3	-5560.2
<i>Търговски баланс <sup>2</sup></i>	<i>-170.8</i>	<i>-98.9</i>	<i>-213.4</i>	<i>-483.2</i>	<i>-264.3</i>	<i>-440.2</i>	<i>-1187.7</i>
Услуги: кредит	601.2	285.4	306.5	1193.1	287.6	396.7	1877.4
Транспорт <sup>3</sup>	93.9	95.8	102.9	292.5	93.5	114.4	500.4
Туризм <sup>4</sup>	100.4	105.4	116.5	322.3	111.5	211.6	645.5
Други услуги	406.9	84.2	87.1	578.3	82.6	70.6	731.5
Услуги: дебит	-270.0	-292.7	-286.2	-848.9	-290.4	-326.0	-1465.3
Транспорт <sup>3</sup>	-117.0	-110.0	-131.8	-358.7	-132.4	-143.4	-634.5
Туризм <sup>4</sup>	-74.2	-62.6	-74.9	-211.7	-83.5	-98.9	-394.0
Други услуги	-78.9	-120.2	-79.5	-278.5	-74.4	-83.8	-436.7
<i>Услуги, нето</i>	<i>331.2</i>	<i>-7.3</i>	<i>20.3</i>	<i>344.2</i>	<i>-2.7</i>	<i>70.6</i>	<i>412.1</i>
<i>Стоки и нефакторни услуги, нето</i>	<i>160.4</i>	<i>-106.3</i>	<i>-193.1</i>	<i>-139.0</i>	<i>-267.0</i>	<i>-369.6</i>	<i>-775.5</i>
Доход: кредит	118.6	74.0	67.3	260.0	47.5	49.5	356.9
Доход: дебит	-369.9	-89.9	-75.0	-534.9	-16.0	-75.4	-626.2
<i>Доход, нето</i>	<i>-251.3</i>	<i>-15.9</i>	<i>-7.7</i>	<i>-274.9</i>	<i>31.5</i>	<i>-25.9</i>	<i>-269.3</i>
<i>Стоки, нефакторни услуги и доход, нето</i>	<i>-90.9</i>	<i>-122.2</i>	<i>-200.8</i>	<i>-413.9</i>	<i>-235.5</i>	<i>-395.5</i>	<i>-1044.9</i>
<i>Текущи трансфери, нето <sup>5</sup></i>	<i>78.4</i>	<i>32.0</i>	<i>75.0</i>	<i>185.4</i>	<i>80.7</i>	<i>109.4</i>	<i>375.5</i>
Текущи трансфери, кредит	94.5	51.0	105.4	250.8	94.1	130.6	475.5
Текущи трансфери, дебит	-16.0	-19.0	-30.4	-65.4	-13.4	-21.2	-100.0
<b>Б. Капиталова сметка <sup>1,6</sup></b>	<b>0.0</b>	<b>0.0</b>	<b>0.1</b>	<b>0.1</b>	<b>0.0</b>	<b>0.0</b>	<b>0.1</b>
Капиталови трансфери, нето	0.0	0.0	0.1	0.1	0.0	0.0	0.1
<i>Общо за групи А и Б</i>	<i>-12.5</i>	<i>-90.2</i>	<i>-125.8</i>	<i>-228.5</i>	<i>-154.8</i>	<i>-286.1</i>	<i>-669.4</i>
<b>В. Финансова сметка <sup>1,6</sup></b>	<b>-146.9</b>	<b>98.3</b>	<b>-149.5</b>	<b>-198.2</b>	<b>481.7</b>	<b>53.5</b>	<b>337.0</b>
Преки инвестиции в чужбина	0.1	-0.8	0.2	-0.6	-0.3	-2.7	-3.6
Преки инвестиции в България <sup>7,8</sup>	143.9	122.6	122.4	388.9	51.3	50.2	490.5
Портфейлни инвестиции – активи	-105.1	-107.1	-11.9	-224.1	37.4	32.1	-154.6
Акции	2.3	-16.2	-0.6	-14.5	-1.6	-2.9	-19.0
Облигации	-107.4	-91.0	-11.3	-209.6	39.1	35.0	-135.6
Портфейлни инвестиции – пасиви	-18.8	-4.3	-23.2	-46.3	-1.1	-13.2	-60.6
Акции	0.0	-2.5	2.6	0.1	-0.2	0.0	-0.2
Облигации	-18.8	-1.8	-25.8	-46.4	-0.9	-13.2	-60.4
Други инвестиции – активи	-148.6	136.1	-292.4	-304.9	418.8	-105.9	8.0
Търговски кредити, нето	0.0	0.0	0.0	0.0	0.0	0.0	0.0
Заеми	1.2	4.8	4.3	10.2	-0.6	0.2	9.8
Търговски банки	0.0	0.0	-0.3	-0.3	-0.7	-0.2	-1.2
Други сектори	1.1	4.8	4.6	10.5	0.0	0.4	11.0
Валута и депозити	-170.2	55.1	-313.1	-428.2	365.6	-159.2	-221.8
Търговски банки	-172.7	54.6	-317.4	-435.6	370.4	-160.2	-225.4
Други сектори <sup>9</sup>	2.5	0.5	4.3	7.4	-4.8	1.0	3.5
Други валутни депозити <sup>10</sup>	59.9	36.1	34.1	130.1	47.1	53.2	230.4
Други активи	-39.4	40.0	-17.6	-16.9	6.7	-0.2	-10.4
Други инвестиции – пасиви	-18.5	-48.1	55.3	-11.3	-24.4	93.0	57.3
Търговски кредити, нето <sup>11</sup>	-0.4	14.7	-14.8	-0.5	0.0	0.0	-0.6
Заеми	-1.5	-64.2	-163.2	-229.0	136.1	38.0	-55.0
Държавно управление	0.0	-65.1	-186.7	-251.8	-5.6	-28.4	-285.8
Търговски банки	-3.3	7.9	-1.5	3.1	5.4	1.4	9.9
Други сектори <sup>8</sup>	1.7	-7.0	25.0	19.7	136.2	65.0	220.9
Депозити на нерезиденти	-9.9	2.5	197.0	189.6	-188.7	-10.0	-9.1
Други пасиви	-6.7	-1.1	36.4	28.6	28.3	65.0	122.0

(продължава)



(продължение)

(млн. лв.)

	I	II	III	I трим.	IV	V	I – V
<i>Общо за групи А, Б и В</i>	<i>-159.4</i>	<i>8.1</i>	<i>-275.3</i>	<i>-426.6</i>	<i>326.9</i>	<i>-232.6</i>	<i>-332.3</i>
<b>Г. Грешки и пропуски</b>	<b>-132.7</b>	<b>-59.0</b>	<b>118.3</b>	<b>-73.5</b>	<b>-147.4</b>	<b>278.7</b>	<b>57.8</b>
<b>ОБЩ БАЛАНС (групи А, Б, В и Г)</b>	<b>-292.2</b>	<b>-50.9</b>	<b>-157.0</b>	<b>-500.1</b>	<b>179.5</b>	<b>46.1</b>	<b>-274.5</b>
<b>Д. Резерви и друго финансиране</b>	<b>292.2</b>	<b>50.9</b>	<b>157.0</b>	<b>500.1</b>	<b>-179.5</b>	<b>-46.1</b>	<b>274.5</b>
Валутни резерви на БНБ <sup>12</sup>	382.8	72.3	34.4	489.5	-59.8	-24.2	405.6
Ползвани кредити от МВФ, нето	-90.7	-21.3	122.6	10.6	-119.7	-21.9	-131.1
Извънредно финансиране, нето <sup>13</sup>	0.0	0.0	0.0	0.0	0.0	0.0	0.0

\* Аналитично представяне на платежния баланс в съответствие с петото издание на „Ръководство по платежен баланс“ на МВФ.

<sup>1</sup> Данните са предварителни.

<sup>2</sup> Данни от митнически декларации, получени от дирекция „Информационно-изчислителен център“ към „Информационно обслужване“ АД, обработени от БНБ по дата на оформяне на митническата декларация и допълнени с информация от НСИ. Данните са съгласувани с НСИ. Предварителни данни към 6 юли 2001 г.

<sup>3</sup> Оценка на БНБ.

<sup>4</sup> Данни на МВР и оценка на Министерството на икономиката и БНБ.

<sup>5</sup> Включително данни от Агенцията за чуждестранна помощ и Българския червен кръст.

<sup>6</sup> Отрицателният знак (-) показва изтичане на капитал (нарастване на активи или намаление на пасиви).

<sup>7</sup> Данни от фирми с чуждестранно участие, Агенцията за приватизация, отраслови министерства, НСИ, Централния депозитар и търговските банки. В статията „Преки инвестиции в България“ са включени и инвестициите на чуждестранни лица в недвижими имоти.

<sup>8</sup> На базата на получените в БНБ отчети за задълженията по финансови кредити на местни лица към чужбина. Поради тримесечната отчетност на тези задължения данните подлежат на допълнителни ревизии.

<sup>9</sup> Данните са на БНБ.

<sup>10</sup> Включва изменението на валутните депозити на домакинствата при местни банки. Данните са изчислени от курсови разлики. Отрицателният знак (-) показва намаление на депозитите, а положителният (+) – увеличение.

<sup>11</sup> На базата на получените в БНБ отчети за задълженията на местни лица към чужбина.

<sup>12</sup> Не се включват измененията на валутните резерви на БНБ, дължащи се на курсови разлики. Отрицателният знак (-) показва увеличение на валутните резерви, а положителният (+) – намаление.

<sup>13</sup> Включва заеми, отпуснати в подкрепа на платежния баланс (вкл. от Европейския съюз, Световната банка и др.).

2.1.2.A. ПЛАТЕЖЕН БАЛАНС ЗА 2000 Г. В ЩАТСКИ ДОЛАРИ\*

	I	II	III	IV	V	VI	II трим.	VII	VIII	IX	III трим.	X	XI	XII	IV трим.	Общо
<b>А. Текуща сметка<sup>1</sup></b>	<b>-245.1</b>	<b>-100.7</b>	<b>-2.2</b>	<b>-348.0</b>	<b>-72.4</b>	<b>27.5</b>	<b>-80.0</b>	<b>-27.8</b>	<b>115.7</b>	<b>-26.8</b>	<b>61.1</b>	<b>-133.3</b>	<b>-65.4</b>	<b>-135.8</b>	<b>-334.5</b>	<b>-701.4</b>
Стоки: кредит (FOB)	312.2	385.8	413.1	1111.0	373.5	442.4	1171.3	405.0	424.4	419.5	1248.8	424.7	462.7	393.7	1281.1	4812.3
Стоки: дебит (FOB)	-476.6	-493.0	-444.4	-1414.0	-480.1	-522.1	-1405.1	-503.4	-474.2	-507.2	-1484.9	-588.6	-551.7	-543.3	-1683.6	-5987.5
<i>Търговски баланс<sup>2</sup></i>	-164.4	-107.2	-31.4	-303.0	-47.4	-79.8	-233.7	-98.5	-49.8	-87.7	-236.0	-163.9	-89.0	-149.6	-402.5	-1175.3
Услуги: кредит	123.0	125.0	153.2	401.1	116.1	226.5	504.4	299.4	322.2	205.3	826.8	146.7	143.6	151.9	442.3	2174.6
Транспорт <sup>3</sup>	38.4	42.2	45.6	126.2	37.5	63.2	148.4	78.7	80.4	59.7	218.8	46.2	45.6	46.1	137.9	631.2
Туризм <sup>4</sup>	48.8	51.9	57.3	158.0	46.4	80.5	126.6	253.4	189.5	114.4	493.7	58.3	48.8	62.0	169.1	1074.2
Други услуги	35.8	30.8	50.3	116.9	32.2	36.7	102.6	30.8	52.3	31.1	114.3	42.2	49.3	43.8	135.3	469.1
Услуги: дебит	-113.7	-118.5	-131.7	-363.9	-125.3	-139.3	-409.5	-144.4	-162.9	-155.4	-462.7	-142.6	-136.1	-154.2	-433.0	-1669.1
Транспорт <sup>3</sup>	-55.3	-54.8	-54.0	-164.0	-49.9	-64.2	-173.3	-65.2	-67.7	-67.9	-200.8	-69.0	-63.6	-61.8	-194.3	-732.4
Туризм <sup>4</sup>	-36.3	-30.9	-39.2	-106.4	-37.7	-43.8	-128.4	-53.2	-66.0	-59.8	-179.0	-45.7	-40.4	-38.0	-124.1	-538.0
Други услуги	-22.1	-32.8	-38.6	-93.5	-37.6	-33.8	-107.7	-26.0	-29.3	-27.7	-83.0	-28.0	-32.1	-54.5	-114.6	-398.8
Услуги, нето	9.3	6.5	21.5	37.2	-9.3	81.7	94.9	155.0	159.3	49.8	364.1	4.1	7.5	-2.4	9.3	505.4
Стоки и нефакторни услуги, нето	-155.1	-100.7	-9.9	-265.8	-56.6	1.9	-138.8	56.5	109.4	-37.9	128.0	-159.8	-81.5	-151.9	-393.2	-669.8
Доход: кредит	43.0	21.1	26.0	90.1	18.8	26.7	66.7	41.7	25.0	20.8	87.5	22.2	25.2	31.2	78.6	323.0
Доход: дебит	-150.9	-38.5	-36.9	-226.2	-12.6	-37.9	-93.6	-160.2	-40.9	-29.4	-230.4	-17.2	-31.5	-45.3	-94.0	-644.2
Доход, нето	-107.8	-17.3	-10.9	-136.1	6.1	-11.2	-26.9	-118.5	-15.8	-8.6	-142.9	5.0	-6.4	-14.0	-15.4	-321.2
Стоки, нефакторни услуги и доход, нето	-263.0	-118.0	-20.9	-401.9	-50.5	-9.3	-165.7	-62.0	93.6	-46.5	-14.9	-154.8	-87.9	-166.0	-408.6	-991.0
Текущи трансфери, нето <sup>5</sup>	17.9	17.3	18.7	53.9	15.5	36.7	85.7	34.2	22.1	19.7	76.0	21.5	22.5	30.2	74.1	289.7
Текущи трансфери, кредит	21.8	20.4	23.5	65.6	22.2	41.4	101.3	39.5	29.0	24.3	92.8	26.5	28.8	39.1	94.3	354.0
Текущи трансфери, дебит	-3.9	-3.1	-4.8	-11.8	-6.6	-4.7	-15.6	-5.2	-6.9	-4.6	-16.7	-5.0	-6.3	-8.9	-20.3	-64.3
<b>Б. Капиталова сметка<sup>1,6</sup></b>	<b>12.0</b>	<b>0.0</b>	<b>0.0</b>	<b>12.0</b>	<b>13.0</b>	<b>0.0</b>	<b>13.0</b>	<b>0.0</b>	<b>0.0</b>	<b>0.0</b>	<b>0.0</b>	<b>0.0</b>	<b>0.0</b>	<b>0.0</b>	<b>0.0</b>	<b>24.9</b>
Капиталови трансфери, нето	12.0	0.0	0.0	12.0	13.0	0.0	13.0	0.0	0.0	0.0	0.0	0.0	0.0	0.0	0.0	24.9
Общо за групи А и Б	-233.1	-100.7	-2.2	-336.0	-22.0	27.4	-67.0	-27.8	115.7	-26.8	61.1	-133.3	-65.4	-135.8	-334.6	-676.4
<b>В. Финансова сметка<sup>1,6</sup></b>	<b>12.8</b>	<b>24.3</b>	<b>-53.9</b>	<b>-16.8</b>	<b>172.9</b>	<b>80.5</b>	<b>224.0</b>	<b>-107.1</b>	<b>-23.5</b>	<b>50.9</b>	<b>-79.7</b>	<b>432.4</b>	<b>146.9</b>	<b>176.5</b>	<b>755.8</b>	<b>883.2</b>
Преки инвестиции в чужбина <sup>7</sup>	-0.2	0.0	0.2	-0.1	0.0	-1.8	-1.8	4.8	0.4	-0.1	5.0	-1.1	0.0	-0.3	-1.4	1.8
Преки инвестиции в България <sup>8,9</sup>	64.9	36.7	24.9	126.5	55.7	49.9	159.3	130.8	43.1	47.9	221.9	336.9	80.7	76.2	493.8	1001.5
Портофейлни инвестиции – активи	-17.2	-5.3	-22.0	-44.4	7.6	-28.5	-56.3	19.1	-24.3	-9.6	-14.8	-15.6	73.3	-6.2	51.5	-63.9
Акции	0.5	0.1	0.1	0.6	0.3	-0.2	-0.1	-1.0	0.2	-0.8	-1.6	0.2	-0.2	-7.1	-7.1	-8.2
Облигации	-17.7	-5.3	-22.0	-45.1	7.3	-28.4	-56.2	20.0	-24.5	-8.7	-13.2	-15.8	73.6	0.9	58.7	-55.8
Портофейлни инвестиции – пасиви	2.4	-2.6	1.2	1.0	-0.2	-37.8	6.5	-31.5	13.6	-4.2	11.8	-69.5	-25.7	-0.8	-95.9	-114.7
Акции	0.4	0.3	-2.0	-1.3	1.2	4.7	5.8	1.1	-0.1	0.3	0.2	-2.4	1.5	1.1	0.2	4.9
Облигации	1.9	-2.9	3.2	2.2	-1.4	-37.7	1.8	-37.3	13.7	-4.5	11.6	-67.1	-27.2	-1.8	-96.2	-119.6
Други инвестиции – активи	-36.0	-39.5	-41.4	-117.0	76.4	-22.3	107.3	-321.2	19.0	-25.4	-327.6	169.2	2.3	29.0	200.6	-136.7
Търговски кредити, нето	68.4	41.0	14.0	123.4	-0.6	0.1	-1.1	0.2	-0.1	-1.2	-1.1	0.0	0.2	-0.6	-0.3	120.8
Заеми	-0.8	-2.2	-1.1	-4.0	-1.8	-0.5	0.1	-2.3	0.1	-1.2	0.0	-0.2	0.0	0.0	0.0	-7.4
Търговски банки	-0.8	-2.2	-1.1	-4.0	-1.8	-0.5	0.1	-2.3	0.1	-1.2	0.0	-0.2	0.2	0.0	0.0	-7.5
Други сектори	0.0	0.0	0.0	0.0	0.0	0.0	0.0	0.0	0.0	0.0	0.0	0.0	0.0	0.0	0.0	0.0

(продължава)

(млн. щ. д.)

(продължение)

	I	II	III	I трим.	IV	V	VI	II трим.	VII	VIII	IX	III трим.	X	XI	XII	IV трим.	Общо
Валута и депозити	-101.3	-85.7	-67.2	-254.1	69.9	-35.6	43.8	78.1	-316.9	-5.6	-44.0	-366.5	147.1	-24.5	-15.6	107.0	-435.5
Търговски банки	-122.3	-85.7	-67.2	-275.1	66.2	-35.9	23.4	53.8	-316.2	-11.3	-44.3	-371.8	146.5	-24.5	-15.4	106.6	-486.7
Други сектори <sup>10</sup>	21.0	0.0	0.0	21.0	3.6	0.4	20.3	24.3	-0.7	5.7	0.3	5.3	0.6	0.1	-0.2	0.5	51.1
Други валутни депозити <sup>11</sup>	15.2	7.3	9.0	31.6	7.7	13.1	9.1	30.0	14.7	22.7	14.6	52.0	18.0	25.1	38.7	81.8	195.3
Други активи	-17.5	0.0	3.9	-13.7	1.2	1.3	0.1	2.6	-19.3	3.1	5.3	-10.9	4.3	1.3	6.5	12.1	-9.9
Други инвестиции – пасиви	-1.0	34.9	-16.8	17.1	33.4	5.5	8.1	47.0	45.7	-64.0	42.2	24.0	12.4	16.2	78.6	107.2	195.3
Търговски кредити, нето <sup>12</sup>	0.0	0.0	0.0	0.0	17.6	15.6	9.6	42.7	0.0	-14.1	-7.0	-21.1	5.2	1.3	1.3	7.9	29.4
Заеми	-7.4	15.2	-33.9	-26.1	18.1	2.7	16.0	36.8	19.9	-49.7	-38.4	-68.2	34.1	40.7	41.1	115.9	58.4
Държавно управление	0.0	-31.4	-58.3	-89.7	0.0	-34.9	-2.4	-37.3	0.0	-31.0	-54.7	-85.8	0.0	-1.0	-2.5	-3.5	-216.2
Търговски банки	2.0	1.1	1.1	4.2	1.0	7.5	1.9	10.4	-1.0	-2.1	2.7	-0.4	3.0	6.3	14.0	23.3	37.6
Други сектори <sup>9</sup>	-9.4	45.5	23.3	59.4	17.1	30.1	16.5	63.7	20.9	-16.6	13.6	17.9	31.1	35.4	29.5	96.1	237.1
Депозити на нерезиденти	4.9	8.0	8.2	21.1	11.8	3.2	-12.8	2.1	48.1	-3.8	66.7	111.1	-48.8	-42.7	30.3	-61.2	73.1
Други пасиви	1.5	11.8	8.8	22.1	-14.0	-15.9	-4.6	-34.6	-22.3	3.6	21.0	2.3	21.8	16.9	5.9	44.6	34.4
<i>Общо за групи А, Б и В</i>	-220.3	-76.4	-56.1	-352.8	150.9	-101.9	108.0	157.0	-134.9	92.2	24.1	-18.6	299.1	81.5	40.6	421.2	206.8
<b>Г. Грешки и пропуски</b>	<b>65.9</b>	<b>55.5</b>	<b>36.8</b>	<b>158.2</b>	<b>-31.2</b>	<b>32.9</b>	<b>-15.6</b>	<b>-13.9</b>	<b>7.8</b>	<b>-91.8</b>	<b>-0.4</b>	<b>-84.4</b>	<b>20.2</b>	<b>-96.2</b>	<b>-53.4</b>	<b>-129.4</b>	<b>-69.5</b>
<b>ОБЩ БАЛАНС (групи А, Б, В и Г)</b>	<b>-154.4</b>	<b>-20.9</b>	<b>-19.3</b>	<b>-194.6</b>	<b>119.7</b>	<b>-69.0</b>	<b>92.4</b>	<b>143.1</b>	<b>-127.1</b>	<b>0.4</b>	<b>23.6</b>	<b>-103.1</b>	<b>319.4</b>	<b>-14.8</b>	<b>-12.8</b>	<b>291.8</b>	<b>137.3</b>
<b>Д. Резерви и друго финансиране</b>	<b>154.4</b>	<b>20.9</b>	<b>19.3</b>	<b>194.6</b>	<b>-119.7</b>	<b>69.0</b>	<b>-92.4</b>	<b>-143.1</b>	<b>127.1</b>	<b>-0.4</b>	<b>-23.6</b>	<b>103.1</b>	<b>-319.4</b>	<b>14.8</b>	<b>12.8</b>	<b>-291.8</b>	<b>-137.3</b>
Валутни резерви на БНБ <sup>13</sup>	173.4	20.9	19.3	213.6	-163.4	55.6	-162.0	-269.8	154.7	-51.2	-143.5	-40.0	-263.9	-42.3	-6.6	-312.9	-409.2
Ползвани кредити от МВФ, нето	-19.0	0.0	0.0	-19.0	43.7	0.0	69.6	113.3	-27.7	0.0	67.7	40.0	-55.4	57.1	0.0	1.7	135.9
Извънредно финансиране, нето <sup>14</sup>	0.0	0.0	0.0	0.0	0.0	13.5	0.0	13.5	0.0	50.9	52.2	103.1	0.0	0.0	19.4	19.4	136.0

\* Аналитично представяне на платежния баланс в съответствие с петото издание на „Ръководство по платежен баланс“ на МВФ.

<sup>1</sup> Данните са предварителни.

<sup>2</sup> Данни от митнически декларации, получени от дирекция „Информационно-изчислителен център“ към „Информационно обслужване“ АД, обработени от БНБ по дата на оформяне на митническата декларация и допълнени с информация от НСИ. Данните са съгласувани с НСИ. Предварителни данни към 22 март 2001 г.

<sup>3</sup> Оценка на БНБ.

<sup>4</sup> Данни на МВР и оценка на Министерството на икономиката и БНБ.

<sup>5</sup> Включително данни от Агенцията за чуждестранна помощ и Българския червен кръст.

<sup>6</sup> Отрицателният знак (-) показва изтичане на капитал (нарастване на активи или намаление на пасиви).

<sup>7</sup> Данните ще бъдат ревизирани с резултатите от проучване, което ще бъде проведено през 2001 г.

<sup>8</sup> Данни от фирми с чуждестранно участие, Агенцията за приватизация, отраслови министерства, НСИ, Централния депозитар и търговските банки. В статията „Прехи инвестиции в България“ са включени и инвестициите на чуждестранни лица в недвижими имоти.

<sup>9</sup> На базата на получените в БНБ отчети за задълженията по финансови кредити на местни лица към чужбина.

<sup>10</sup> За периода януари – юни 2000 г. са използвани данни на Банката за международни разплащания (BIS). За периода юли – декември 2000 г. данните са на БНБ.

<sup>11</sup> Включва изменението на валутните депозити на домакинствата при местни банки. Данните са изчислени от курсови разлики. Отрицателният знак (-) показва намаление на депозитите, а положителният (+) – увеличение.

<sup>12</sup> На базата на получените в БНБ отчети за задълженията на местни лица към чужбина.

<sup>13</sup> Не се включват измененията на валутните резерви на БНБ, дължащи се на курсови разлики. Отрицателният знак (-) показва увеличение на валутните резерви, а положителният (+) – намаление.

<sup>14</sup> Включва заеми, отпуснати в подкрепа на платежния баланс (вкл. от Европейския съюз, Световната банка и др.).

Изменения на валутните резерви на БНБ, дължащи се и на курсови разлики

243.0	42.3	61.7	347.1	-30.9	-4.7	-234.9	-270.6	245.4	44.6	-103.8	186.1	-153.8	-132.9	-214.6	-501.2	-238.6
-------	------	------	-------	-------	------	--------	--------	-------	------	--------	-------	--------	--------	--------	--------	--------

2.1.2Б. ПЛАТЕЖЕН БАЛАНС ЗА 2000 г. В. ЛЕВОВЕ\*

	I	II	III	I трим.	IV	V	VI	II трим.	VII	VIII	IX	III трим.	X	XI	XII	IV трим.	Общо
<b>А. Текуща сметка<sup>1</sup></b>	<b>-473.4</b>	<b>-195.0</b>	<b>-2.7</b>	<b>-671.2</b>	<b>-66.5</b>	<b>-154.9</b>	<b>48.4</b>	<b>-173.0</b>	<b>-54.9</b>	<b>257.4</b>	<b>-49.3</b>	<b>153.2</b>	<b>-303.6</b>	<b>-150.7</b>	<b>-338.8</b>	<b>-793.2</b>	<b>-1484.2</b>
Стоки: кредит (FOB)	606.4	747.7	824.7	2178.7	724.9	806.5	928.7	2460.1	836.5	901.5	928.8	2666.8	980.1	1060.9	901.1	2942.0	10247.7
Стоки: дебит (FOB)	-924.0	-956.0	-887.8	-2767.7	-821.2	-1035.5	-1097.2	-2953.8	-1040.1	-1007.6	-1120.6	-3168.3	-1357.6	-1265.3	-1237.6	-3860.6	-12750.4
<i>Търговски баланс<sup>2</sup></i>	-317.6	-208.3	-63.1	-589.0	-96.3	-229.0	-168.5	-493.8	-203.5	-106.1	-191.8	-501.5	-377.6	-204.5	-336.5	-918.5	-2502.8
Услуги: кредит	237.5	246.4	310.0	793.9	239.5	349.4	467.8	1056.7	622.9	696.0	459.7	1778.5	336.5	328.5	332.6	997.5	4626.6
Транспорт <sup>3</sup>	74.2	82.7	91.8	248.8	77.0	102.9	131.2	311.1	163.5	173.0	133.4	470.0	106.2	104.3	102.7	313.2	1343.0
Туризм <sup>4</sup>	94.2	102.4	116.2	312.7	95.9	173.8	260.9	530.5	395.2	409.7	257.0	1061.9	133.4	111.5	135.2	380.0	2285.1
Други услуги	69.0	61.3	102.0	232.4	66.6	72.7	75.8	215.1	64.2	113.3	69.2	246.6	96.9	112.7	94.7	304.4	998.5
Услуги: дебит	-219.8	-233.7	-266.0	-719.4	-258.1	-300.7	-300.5	-859.3	-299.9	-350.8	-347.0	-997.7	-327.6	-311.1	-340.7	-979.4	-3555.8
Транспорт <sup>3</sup>	-107.1	-106.8	-108.3	-322.2	-102.3	-127.7	-134.1	-364.0	-135.0	-144.9	-150.8	-430.7	-158.8	-145.6	-139.2	-443.6	-1560.5
Туризм <sup>4</sup>	-70.0	-61.6	-79.5	-211.1	-78.0	-94.6	-96.6	-269.3	-110.8	-142.7	-134.3	-387.8	-104.5	-92.4	-82.9	-279.8	-1148.0
Други услуги	-42.7	-65.3	-78.2	-186.1	-77.8	-78.4	-69.8	-226.0	-54.1	-63.3	-61.8	-179.2	-64.3	-73.1	-118.5	-256.0	-847.3
Услуги, нето	17.7	12.7	44.1	74.5	-18.6	48.6	167.3	197.4	322.9	345.1	112.7	780.8	8.9	17.4	-8.1	18.2	1070.8
Стоки и нефакторни услуги, нето	-299.9	-195.6	-19.0	-514.6	-114.9	-180.3	-1.1	-296.4	119.4	239.0	-79.1	279.3	-368.7	-187.1	-344.6	-900.3	-1432.0
Доход: кредит	83.0	42.6	53.4	179.0	42.5	46.1	51.0	139.6	87.8	59.0	51.8	198.6	53.7	57.3	39.1	150.1	667.3
Доход: дебит	-291.1	-76.5	-74.9	-442.5	-26.2	-92.9	-78.1	-197.2	-333.4	-88.5	-66.0	-487.8	-39.6	-72.1	-98.8	-210.5	-1337.9
Доход, нето	-208.0	-33.9	-21.5	-263.5	16.3	-46.8	-27.1	-57.6	-245.6	-29.5	-14.1	-289.2	14.1	-14.8	-59.7	-60.4	-670.7
Стоки, нефакторни услуги и доход, нето	-508.0	-229.5	-40.6	-778.1	-98.6	-227.1	-28.2	-353.9	-126.2	209.6	-93.2	-9.9	-354.6	-201.9	-404.3	-960.8	-2102.6
Текущи трансфери, нето <sup>5</sup>	34.6	34.5	37.8	106.9	32.1	72.2	76.6	180.9	71.3	47.8	43.9	163.0	50.9	51.2	65.4	167.5	618.4
Текущи трансфери, кредит	42.1	40.6	47.6	130.2	45.8	81.4	86.3	213.5	82.1	62.8	54.0	198.9	62.5	65.5	84.7	212.7	755.3
Текущи трансфери, дебит	-7.5	-6.1	-9.7	-23.3	-13.7	-9.2	-9.7	-32.6	-10.9	-15.0	-10.0	-35.9	-11.6	-14.3	-19.3	-45.2	-136.9
<b>Б. Капиталова сметка<sup>1,6</sup></b>	<b>22.9</b>	<b>0.0</b>	<b>0.0</b>	<b>22.9</b>	<b>26.9</b>	<b>0.0</b>	<b>0.0</b>	<b>26.9</b>	<b>0.0</b>	<b>0.0</b>	<b>0.0</b>	<b>0.0</b>	<b>0.0</b>	<b>0.0</b>	<b>0.0</b>	<b>0.0</b>	<b>49.8</b>
Капиталови трансфери, нето	22.9	0.0	0.0	22.9	26.9	0.0	0.0	26.9	0.0	0.0	0.0	0.0	0.0	0.0	0.0	0.0	49.8
Общо за групи А и Б	-450.5	-195.0	-2.7	-648.3	-39.6	-154.9	48.4	-146.1	-54.9	257.4	-49.3	153.2	-303.6	-150.7	-338.8	-793.2	-1434.5
<b>В. Финансова сметка<sup>1,6</sup></b>	<b>24.2</b>	<b>47.3</b>	<b>-110.3</b>	<b>-38.7</b>	<b>355.0</b>	<b>-63.7</b>	<b>164.6</b>	<b>455.9</b>	<b>-222.3</b>	<b>-49.8</b>	<b>111.9</b>	<b>-160.2</b>	<b>985.3</b>	<b>330.1</b>	<b>390.7</b>	<b>1706.1</b>	<b>1963.1</b>
Преки инвестиции в чужбина <sup>7</sup>	-0.4	0.0	0.3	-0.1	0.0	0.0	-3.6	-3.7	9.9	0.9	-0.3	10.5	-2.5	0.0	-0.7	-3.2	3.5
Преки инвестиции в България <sup>8,9</sup>	125.7	72.3	49.7	247.8	114.9	115.5	101.0	331.5	272.2	93.4	107.8	473.4	747.7	184.4	173.0	1105.2	2157.9
Порфейлни инвестиции – активи	-34.2	-10.7	-45.2	-90.2	13.6	-60.6	-71.5	-118.5	37.6	-55.0	-22.6	-40.0	-23.0	169.5	-8.1	138.4	-110.3
Акции	0.0	-0.2	-0.5	-0.7	-1.4	0.6	0.6	-0.1	-3.4	-1.1	-2.6	-7.1	-1.4	0.9	-11.8	-12.3	-20.2
Облигации	-34.2	-10.5	-44.7	-89.4	15.0	-61.2	-72.1	-118.4	41.0	-53.9	-20.0	-32.9	-21.5	168.5	-3.7	150.7	-90.0
Порфейлни инвестиции – пасиви	4.5	-5.5	2.4	1.4	-0.3	-81.7	13.3	-68.7	28.3	5.1	-9.3	24.0	-161.3	-58.7	-1.7	-221.7	-264.9
Акции	0.9	0.2	-4.0	-2.9	2.5	-0.3	9.6	11.9	-0.2	-0.1	0.7	0.4	-5.4	3.5	2.3	0.4	9.7
Облигации	3.6	-5.7	6.5	4.4	-2.8	-81.4	3.7	-80.6	28.5	5.2	-10.0	23.7	-155.9	-62.2	-4.0	-222.1	-274.6
Други инвестиции – активи	-70.5	-78.8	-84.5	-233.8	154.6	-47.3	110.4	217.6	-669.5	39.8	-60.2	-689.9	385.8	6.4	65.4	457.6	-248.5
Търговски кредити, нето	132.0	81.5	28.3	241.9	-1.3	-1.2	0.1	-2.4	0.4	-0.1	-2.7	-2.5	0.1	0.5	-1.2	-0.6	236.3
Заеми	-1.6	-4.3	-2.1	-8.0	-3.8	-1.1	0.1	-4.8	0.2	-2.6	0.0	-2.4	-0.4	0.4	0.0	0.0	-15.3
Търговски банки	-1.6	-4.3	-2.1	-8.0	-3.8	-1.1	0.1	-4.8	0.2	-2.6	0.0	-2.4	-0.4	0.4	0.0	0.0	-15.3
Други сектори	0.0	0.0	0.0	0.0	0.0	0.0	0.0	0.0	0.0	0.0	0.0	0.0	0.0	0.0	0.0	0.0	0.0

(продължава)

(млн. лв.)

	I	II	III	I трим.	IV	V	VI	II трим.	VII	VIII	IX	III трим.	X	XI	XII	IV трим.	Общо
Валута и депозити	-196.2	-170.5	-136.7	-503.4	143.4	-76.3	90.7	157.8	-660.2	-12.7	-101.7	-774.6	335.9	-55.5	-33.3	247.1	-873.0
Търговски банки	-236.7	-170.5	-136.7	-543.9	135.8	-77.1	48.9	107.7	-658.7	-25.1	-99.7	-783.5	334.5	-55.7	-32.9	245.9	-973.7
Други сектори <sup>10</sup>	40.5	0.0	0.0	40.5	7.5	0.8	41.9	50.2	-1.5	12.4	-2.0	8.8	1.4	0.2	-0.4	1.2	100.7
Други валутни депозити <sup>11</sup>	29.3	14.6	18.2	62.2	16.0	28.4	18.8	63.2	30.7	49.2	32.7	112.6	41.1	57.3	84.4	182.8	420.8
Други активи	-34.1	-0.2	7.8	-26.5	0.3	3.0	0.5	3.8	-40.6	6.1	11.5	-23.0	9.1	3.6	15.6	28.3	-17.3
Други инвестиции – пасиви	-0.8	70.0	-33.0	36.2	72.2	10.4	15.0	97.6	99.2	-134.0	96.6	61.8	38.6	28.5	162.7	229.8	425.4
Търговски кредити, нето <sup>12</sup>	0.0	0.0	0.0	0.0	36.3	33.6	19.7	89.6	0.0	-30.6	-15.7	-46.3	12.0	3.0	2.9	17.8	61.2
Заеми	-14.2	30.2	-68.7	-52.7	37.4	5.8	32.9	76.1	41.5	-107.5	-86.4	-152.4	78.1	92.9	89.9	260.9	131.8
Държавно управление	0.0	-62.4	-118.3	-180.6	0.0	-75.4	-4.9	-80.4	0.0	-67.2	-123.0	-190.1	0.0	-2.3	-5.4	-7.7	-458.8
Търговски банки	3.9	2.1	2.3	8.3	2.1	16.3	3.8	22.2	-2.1	-4.6	6.1	-0.5	6.9	14.3	30.9	52.1	82.1
Други сектори <sup>9</sup>	-18.1	90.5	47.2	119.6	35.4	64.9	34.0	134.3	43.6	-35.8	30.5	38.2	71.2	80.9	64.4	216.5	508.6
Депозити на нерезиденти	9.5	15.8	16.7	42.1	24.5	6.8	-26.5	4.8	100.2	-8.1	149.9	242.0	-111.5	-97.7	66.0	-143.2	145.8
Други пасиви	4.0	23.9	18.9	46.8	-26.1	-35.8	-11.1	-72.9	-42.6	12.3	48.8	18.5	60.0	30.2	4.0	94.2	86.6
<i>Общо за групи А, Б и В</i>	-426.3	-147.7	-113.0	-687.0	315.3	-218.6	213.0	309.8	-277.2	207.6	62.6	-7.0	681.7	179.3	51.9	912.8	528.6
<b>Г. Грешки и пропуски</b>	128.4	106.1	74.0	308.4	-67.7	69.5	-22.7	-20.9	12.8	-206.8	-9.6	-203.6	48.8	-213.1	-79.7	-244.0	-160.1
<b>ОБЩ БАЛАНС (групи А, Б, В и Г)</b>	-297.9	-41.6	-39.1	-378.6	247.6	-149.0	190.3	288.9	-264.5	0.8	53.0	-210.6	730.4	-33.8	-27.8	668.9	368.5
<b>Д. Резерви и друго финансиране</b>	297.9	41.6	39.1	378.6	-247.6	149.0	-190.3	-288.9	264.5	-0.8	-53.0	210.6	-730.4	33.8	27.8	-668.9	-368.5
Валутни резерви на БНБ <sup>13</sup>	334.6	41.6	39.1	415.3	-337.9	120.0	-333.7	-551.7	322.0	-110.8	-322.4	-111.2	-603.6	-96.7	-14.5	-714.8	-962.4
Ползвани кредити от МВФ, нето	-36.7	0.0	0.0	-36.7	90.3	0.0	143.4	233.7	-57.6	0.0	152.0	94.4	-126.8	130.5	0.0	3.6	295.1
Извънредно финансиране, нето <sup>14</sup>	0.0	0.0	0.0	0.0	0.0	29.0	0.0	29.0	0.0	110.1	117.4	227.4	0.0	0.0	42.3	42.3	298.8

\* Аналитично представяне на платежния баланс в съответствие с петото издание на „Ръководство по платежен баланс“ на МВФ.

<sup>1</sup> Данните са предварителни.

<sup>2</sup> Данни от митнически декларации, получени от дирекция „Информационно-изчислителен център“ към „Информационно обслужване“ АД, обработени от БНБ по дата на оформяне на митническата декларация и допълнени с информация от НСИ. Данните са съгласувани с НСИ. Предварителни данни към 22 март 2001 г.

<sup>3</sup> Оценка на БНБ.

<sup>4</sup> Данни на МВР и оценка на Министерството на икономиката и БНБ.

<sup>5</sup> Включително данни от Агенцията за чуждестранна помощ и Българския червен кръст.

<sup>6</sup> Отрицателният знак (-) показва изтичане на капитал (нарастване на активи или намаляване на пасиви).

<sup>7</sup> Данните ще бъдат ревизирани с резултатите от проучване, което ще бъде проведено през 2001 г.

<sup>8</sup> Данни от фирми с чуждестранно участие, Агенцията за приватизация, отраслови министерства, НСИ, Централния депозитар и търговските банки. В статията „Прехи инвестиции в България“ са включени и инвестициите на чуждестранни лица в недвижими имоти.

<sup>9</sup> На базата на получените в БНБ отчети за задълженията по финансови кредити на местни лица към чужбина.

<sup>10</sup> За периода януари – юни 2000 г. са използвани данни на Банката за международни разплащания (BIS). За периода юли – декември 2000 г. данните са на БНБ.

<sup>11</sup> Включва изменението на валутните депозити на домакинствата при местни банки. Данните са изчислени от курсови разлики. Отрицателният знак (-) показва намаляване на депозитите, а положителният (+) – увеличение.

<sup>12</sup> На базата на получените в БНБ отчети за задълженията на местни лица към чужбина.

<sup>13</sup> Не се включват измененията на валутните резерви на БНБ, дължащи се на курсови разлики. Отрицателният знак (-) показва увеличение на валутните резерви, а положителният (+) – намаляване.

<sup>14</sup> Включва заеми, отпуснати в подкрепа на платежния баланс (вкл. от Европейския съюз, Световната банка и др.).

## 2.2. ИЗНОС И ВНОС

## 2.2.1. ИЗНОС. НАЧИН НА ИЗПОЛЗВАНЕ, 2001 г.

(млн. ш. д.)

Групи стоки	I	II	III	IV	V	Общо
<b>Потребителски стоки</b>	<b>122.3</b>	<b>132.6</b>	<b>151.3</b>	<b>124.7</b>	<b>120.4</b>	<b>651.4</b>
Храни	10.3	12.5	16.7	16.9	15.9	72.3
Цигари	1.1	1.5	1.5	0.8	1.4	6.3
Напитки	4.4	4.5	5.7	5.3	5.0	24.9
Дрехи и обувки	77.0	83.2	92.1	70.1	67.4	389.8
Лекарства и козметика	11.5	12.5	15.6	12.9	13.0	65.5
Мебели и дом. обзавеждане	9.4	9.5	10.3	9.9	9.9	49.0
Други	8.8	8.9	9.3	8.8	7.7	43.5
<b>Суровини и материали</b>	<b>172.1</b>	<b>177.2</b>	<b>176.6</b>	<b>170.7</b>	<b>148.0</b>	<b>844.5</b>
Чугун, желязо и стомана	22.8	26.2	31.8	30.7	17.9	129.3
Цветни метали	41.3	45.7	37.8	38.6	39.4	202.9
Химически продукти	18.4	16.6	19.5	17.0	15.0	86.4
Пластмаси, каучук	11.8	12.0	13.3	12.0	10.9	59.9
Торове	15.2	11.8	4.8	5.7	2.1	39.7
Текстилни материали	15.2	14.1	14.8	13.3	15.2	72.6
Суровини за производство на храни	5.8	8.1	7.6	6.7	5.7	33.8
Дървен материал и хартия, картон	11.1	11.6	10.7	9.9	11.7	55.0
Цимент	2.7	1.7	3.0	3.1	1.6	12.2
Тютюн	3.7	2.2	2.5	1.2	1.9	11.4
Други	24.2	27.3	30.8	32.5	26.7	141.5
<b>Инвестиционни стоки</b>	<b>45.8</b>	<b>45.3</b>	<b>60.6</b>	<b>50.0</b>	<b>44.5</b>	<b>246.2</b>
Машини, уреди и апарати	18.8	19.4	20.3	18.5	18.2	95.3
Електрически машини	4.0	5.5	7.1	5.8	5.9	28.3
Транспортни средства	5.8	1.6	6.6	1.5	1.3	16.9
Резервни части и оборудване	7.5	9.6	16.8	13.1	10.1	57.1
Други	9.6	9.3	9.8	11.0	9.0	48.7
<b>Общо неенергийни стоки</b>	<b>340.2</b>	<b>355.1</b>	<b>388.5</b>	<b>345.4</b>	<b>312.9</b>	<b>1742.1</b>
<b>Енергийни ресурси</b>	<b>56.5</b>	<b>72.4</b>	<b>65.5</b>	<b>62.8</b>	<b>27.1</b>	<b>284.2</b>
Петролни продукти	28.9	46.1	53.4	51.9	13.7	194.0
Други	27.6	26.2	12.1	10.9	13.4	90.3
<b>ОБЩО ИЗНОС (FOB)</b>	<b>396.7</b>	<b>427.4</b>	<b>454.0</b>	<b>408.2</b>	<b>340.0</b>	<b>2026.3</b>

Източник: Данни от митнически декларации, получени от дирекция „Информационно-изчислителен център“ към „Информационно обслужване“ АД, допълнени с данни от НСИ и обработени от БНБ по дата на митническата декларация. Данните са съгласувани с НСИ. Предварителни данни към 6 юли 2001 г.

2.2.2. ИЗНОС. НАЧИН НА ИЗПОЛЗВАНЕ, 2000 Г.

(млн. щ. д.)

Групи стоки	I	II	III	I трим.	IV	V	VI	II трим.	VII	VIII	IX	III трим.	X	XI	XII	IV трим.	Общо
<b>Потребителски стоки</b>	<b>95.5</b>	<b>123.2</b>	<b>124.5</b>	<b>343.3</b>	<b>105.3</b>	<b>104.6</b>	<b>133.4</b>	<b>343.3</b>	<b>129.3</b>	<b>125.8</b>	<b>120.1</b>	<b>375.2</b>	<b>128.2</b>	<b>125.6</b>	<b>121.5</b>	<b>375.3</b>	<b>1437.1</b>
Храни	6.4	12.8	12.1	31.3	13.7	11.6	15.4	40.6	12.0	12.8	13.9	38.7	15.9	15.5	14.6	46.0	156.6
Цигари	0.9	3.0	4.0	7.9	1.6	3.3	2.2	7.2	1.3	2.1	1.9	5.2	5.5	4.2	2.3	12.0	32.3
Напитки	4.5	5.6	7.9	18.0	6.3	7.4	6.2	19.9	6.2	6.6	5.9	18.7	6.8	6.2	6.1	19.1	75.7
Дрехи и обувки	56.9	66.9	65.0	188.8	52.8	54.6	74.4	181.8	80.5	74.6	67.5	222.6	65.2	63.9	66.9	196.0	789.2
Лекарства и козметика	12.2	17.2	16.0	45.4	14.0	11.5	13.6	39.0	10.7	11.8	12.9	35.4	16.0	15.4	12.8	44.2	164.0
Мебели и дом. обзавеждане	6.7	8.5	9.8	25.0	8.3	8.4	9.1	25.9	9.7	8.9	8.8	27.5	9.3	9.4	7.6	26.3	104.6
Други	7.9	9.2	9.7	26.9	8.6	7.7	12.6	28.9	8.9	9.1	9.1	27.1	9.5	10.9	11.2	31.6	114.6
<b>Суровини и материали</b>	<b>140.9</b>	<b>172.9</b>	<b>190.5</b>	<b>504.3</b>	<b>163.6</b>	<b>161.8</b>	<b>187.6</b>	<b>513.0</b>	<b>176.7</b>	<b>190.2</b>	<b>195.8</b>	<b>562.7</b>	<b>175.6</b>	<b>194.3</b>	<b>173.3</b>	<b>543.2</b>	<b>2123.2</b>
Чугун, желязо и стомана	31.8	29.4	38.9	100.1	34.8	34.2	35.8	104.7	32.6	31.3	23.8	87.7	33.3	33.3	26.7	93.3	385.8
Цветни метали	35.8	44.1	42.7	122.6	38.5	41.0	45.3	124.9	31.8	42.9	41.6	116.3	29.6	43.5	48.6	121.7	485.5
Химически продукти	14.2	13.8	22.1	50.2	15.6	16.1	16.8	48.5	16.3	15.5	19.2	51.0	17.0	17.7	14.4	49.1	198.6
Пластмаси, каучук	8.6	13.7	17.0	39.2	9.6	10.0	9.0	28.6	7.7	10.5	11.4	29.6	10.3	10.5	7.7	28.5	126.0
Торове	5.2	7.7	3.4	16.2	5.2	3.1	10.6	18.9	5.3	14.7	14.1	34.1	5.5	5.7	14.3	25.5	94.7
Текстилни материали	8.9	9.8	9.7	28.4	10.2	11.7	13.9	35.8	14.3	11.8	13.1	39.3	13.7	14.9	11.9	40.6	144.1
Суровини за производство на храни	3.6	7.9	5.1	16.6	6.5	5.2	7.0	18.6	23.0	18.9	17.4	59.3	14.9	15.0	7.8	37.6	132.1
Дървен материал и хартия, картон	8.8	11.3	12.1	32.2	10.4	9.4	11.9	31.7	12.4	11.8	12.8	37.0	11.9	11.7	10.4	34.0	135.0
Цимент	3.1	3.1	2.9	9.1	2.8	2.7	4.6	10.2	2.5	3.0	3.7	9.1	0.4	3.0	1.5	4.9	33.3
Тютюн	2.2	6.5	2.3	10.9	3.5	1.1	2.0	6.6	1.2	2.7	2.9	6.8	8.4	10.1	2.5	20.9	45.2
Други	18.6	25.6	34.3	78.6	26.6	27.4	30.7	84.6	29.5	27.1	35.9	92.5	30.7	28.9	27.5	87.2	342.9
<b>Инвестиционни стоки</b>	<b>37.5</b>	<b>44.1</b>	<b>55.6</b>	<b>137.3</b>	<b>48.7</b>	<b>48.0</b>	<b>48.6</b>	<b>145.3</b>	<b>43.9</b>	<b>44.6</b>	<b>43.8</b>	<b>132.3</b>	<b>45.8</b>	<b>49.0</b>	<b>42.0</b>	<b>136.8</b>	<b>551.7</b>
Машини, уреди и апарати	13.4	18.2	21.5	53.0	18.4	17.7	18.8	55.0	17.9	18.0	18.5	54.4	18.3	18.6	16.1	53.0	215.3
Електрически машини	3.5	4.9	6.4	14.9	6.7	4.3	4.6	15.5	4.8	5.6	4.9	15.4	5.3	5.5	5.4	16.2	62.0
Транспортни средства	6.5	2.0	1.9	10.4	1.9	1.4	1.4	4.7	0.9	1.1	2.0	4.0	1.3	1.1	1.0	3.5	22.6
Резервни части и оборудване	7.1	8.8	10.3	26.2	9.1	11.6	10.0	30.7	8.8	8.6	7.9	25.3	8.8	10.1	8.4	27.3	109.5
Други	7.0	10.3	15.5	32.7	12.7	12.9	13.8	39.4	11.5	11.3	10.6	33.3	12.0	13.6	11.1	36.8	142.2
<b>Общо неенергийни стоки</b>	<b>273.9</b>	<b>340.2</b>	<b>370.6</b>	<b>984.8</b>	<b>317.6</b>	<b>314.4</b>	<b>369.7</b>	<b>1001.7</b>	<b>349.9</b>	<b>360.6</b>	<b>359.7</b>	<b>1070.2</b>	<b>349.6</b>	<b>369.0</b>	<b>336.8</b>	<b>1055.3</b>	<b>4111.9</b>
<b>Енергийни ресурси</b>	<b>38.3</b>	<b>45.5</b>	<b>42.4</b>	<b>126.3</b>	<b>37.8</b>	<b>59.2</b>	<b>72.7</b>	<b>169.7</b>	<b>55.0</b>	<b>63.8</b>	<b>59.8</b>	<b>178.6</b>	<b>75.1</b>	<b>93.7</b>	<b>57.0</b>	<b>225.8</b>	<b>700.4</b>
Петролни продукти	28.7	35.9	31.0	95.6	28.3	51.3	62.6	142.2	49.7	47.0	43.3	140.0	54.9	75.1	29.0	159.1	536.9
Други	9.6	9.7	11.4	30.7	9.5	7.9	10.1	27.5	5.3	16.8	16.5	38.6	20.2	18.6	27.9	66.7	163.5
<b>ОБЩО ИЗНОС (FOB)</b>	<b>312.2</b>	<b>385.8</b>	<b>413.1</b>	<b>1111.0</b>	<b>355.5</b>	<b>373.5</b>	<b>442.4</b>	<b>1171.3</b>	<b>405.0</b>	<b>424.4</b>	<b>419.5</b>	<b>1248.8</b>	<b>424.7</b>	<b>462.7</b>	<b>393.7</b>	<b>1281.1</b>	<b>4812.3</b>

Източник: Данни от митнически декларации, получени от дирекция „Информационно-изчислителен център“ към „Информационно обслужване“ АД, обработени от БНБ по дата на оформяне на митническата декларация, и допълнени с информация от НСИ. Данните са съгласувани с НСИ. Предварителни данни към 20 март 2001 г.

2.2.3. ВНОС. НАЧИН НА ИЗПОЛЗВАНЕ, 2001 г.

(млн. щ. д.)

Групи стоки	I	II	III	IV	V	Общо
<b>Потребителски стоки</b>	<b>86.4</b>	<b>93.0</b>	<b>102.5</b>	<b>110.1</b>	<b>99.3</b>	<b>491.3</b>
Храни, напитки и цигари	16.1	16.8	18.5	14.7	14.4	80.5
Мебели и дом. обзавеждане	12.3	12.4	15.1	15.3	14.9	70.0
Лекарства и козметика	16.3	19.4	22.1	32.0	16.3	106.2
Дрехи и обувки	18.9	20.8	21.7	18.6	23.3	103.4
Автомобили	11.7	10.6	11.9	12.6	15.5	62.3
Други	11.0	12.8	13.3	16.9	14.9	68.9
<b>Суровини и материали</b>	<b>183.1</b>	<b>174.0</b>	<b>212.9</b>	<b>204.8</b>	<b>240.0</b>	<b>1014.8</b>
Руди	21.2	3.5	18.7	14.5	36.6	94.5
Чугун, желязо и стомана	11.1	9.3	13.0	12.7	11.0	57.1
Цветни метали	5.6	7.6	8.5	6.9	6.9	35.5
Текстилни материали	55.4	50.1	53.5	60.5	77.6	297.2
Дървен материал и хартия, картон	12.2	13.1	14.4	14.1	16.8	70.5
Химически продукти	12.2	16.3	23.5	17.5	14.5	84.1
Пластмаси, каучук	18.1	20.0	22.9	21.5	25.3	107.7
Суровини за производство на храни	9.2	13.6	15.0	16.9	6.0	60.8
Кожи	5.4	5.5	5.4	6.4	8.4	31.0
Тютюн	2.6	3.1	2.9	1.7	2.1	12.5
Други	30.2	31.9	35.1	31.9	34.8	164.0
<b>Инвестиционни стоки</b>	<b>107.4</b>	<b>111.2</b>	<b>134.0</b>	<b>150.0</b>	<b>148.5</b>	<b>651.1</b>
Машини, уреди и апарати	43.1	38.6	45.8	49.1	52.8	229.4
Електрически машини	13.7	20.0	21.1	39.4	22.4	116.7
Транспортни средства	21.5	19.7	21.3	27.6	29.7	119.8
Резервни части и оборудване	17.1	19.5	22.6	17.3	17.8	94.3
Други	11.9	13.3	23.1	16.7	25.7	90.8
<b>Общо неенергийни стоки</b>	<b>376.8</b>	<b>378.2</b>	<b>449.5</b>	<b>464.9</b>	<b>487.8</b>	<b>2157.2</b>
<b>Енергийни ресурси</b>	<b>139.6</b>	<b>135.9</b>	<b>151.4</b>	<b>109.3</b>	<b>95.6</b>	<b>631.8</b>
<i>Горива</i>	<i>128.3</i>	<i>125.2</i>	<i>141.2</i>	<i>101.3</i>	<i>85.9</i>	<i>581.9</i>
Суров петрол и природен газ	119.5	115.2	114.6	78.8	67.5	495.6
Въглища	5.7	6.8	20.9	19.1	14.9	67.4
Други горива	3.2	3.2	5.6	3.4	3.5	18.9
<i>Други</i>	<i>11.3</i>	<i>10.7</i>	<i>10.2</i>	<i>8.0</i>	<i>9.7</i>	<i>49.9</i>
Масла	11.3	10.7	10.2	8.0	9.7	49.9
<b>ОБЩО ВНОС (CIF)</b>	<b>516.4</b>	<b>514.0</b>	<b>600.9</b>	<b>574.2</b>	<b>583.5</b>	<b>2789.0</b>

Източник: Данни от митнически декларации, получени от дирекция „Информационно-изчислителен център“ към „Информационно обслужване“ АД, допълнени с данни от НСИ и обработени от БНБ по дата на митническата декларация. Данните са съгласувани с НСИ. Предварителни данни към 6 юли 2001 г.



2.2.4. ВНОС. НАЧИН НА ИЗПОЛЗВАНЕ, 2000 г.

(млн. щ. д.)

Групи стоки	I	II	III	I трим.	IV	V	VI	II трим.	VII	VIII	IX	III трим.	X	XI	XII	IV трим.	Общо
<b>Потребителски стоки</b>	<b>66.3</b>	<b>83.2</b>	<b>88.3</b>	<b>237.7</b>	<b>85.5</b>	<b>83.6</b>	<b>81.1</b>	<b>250.1</b>	<b>78.9</b>	<b>72.3</b>	<b>74.1</b>	<b>225.3</b>	<b>90.5</b>	<b>95.6</b>	<b>94.7</b>	<b>280.8</b>	<b>993.9</b>
Храни, напитки и цигари	13.4	15.3	15.9	44.6	14.0	12.9	13.1	40.0	11.9	14.6	14.5	40.9	16.6	16.6	16.6	49.2	174.7
Мебели и дом. обзавеждане	9.1	11.2	11.6	31.9	10.5	11.0	10.9	32.4	11.3	11.4	11.7	34.5	15.2	16.6	17.8	49.7	148.5
Лекарства и козметика	13.3	18.8	21.0	53.1	20.7	17.2	14.2	52.1	14.0	11.4	12.0	37.5	15.9	16.6	15.0	47.5	190.2
Дрехи и обувки	12.4	15.0	16.1	43.5	16.7	18.2	17.8	52.7	16.3	11.4	13.8	41.5	16.4	18.8	17.7	53.0	190.8
Автомобили	9.1	10.6	11.5	31.2	11.1	12.6	12.8	36.5	13.2	12.8	10.6	36.6	13.2	13.3	14.2	40.7	145.0
Други	9.1	12.2	12.1	33.4	12.5	11.6	12.2	36.4	12.2	10.7	11.5	34.3	13.2	14.2	13.3	40.7	144.7
<b>Суровини и материали</b>	<b>123.4</b>	<b>162.8</b>	<b>167.6</b>	<b>453.8</b>	<b>160.6</b>	<b>175.3</b>	<b>215.0</b>	<b>550.9</b>	<b>199.3</b>	<b>178.0</b>	<b>173.1</b>	<b>550.5</b>	<b>186.0</b>	<b>204.8</b>	<b>195.8</b>	<b>586.6</b>	<b>2141.8</b>
Руди	11.0	17.7	13.8	42.5	12.7	13.7	29.2	55.5	19.5	15.1	13.9	48.5	21.2	22.4	25.8	69.3	215.8
Чугун, желязо и стомана	6.7	9.0	10.7	26.3	8.9	9.7	10.6	29.2	12.2	13.7	13.3	39.3	12.3	13.9	10.6	36.7	131.5
Цветни метали	2.1	4.8	4.1	11.1	3.2	3.7	5.2	12.1	6.2	5.4	8.8	20.4	7.0	5.8	6.4	19.2	62.8
Текстилни материали	36.3	42.2	39.0	117.6	43.3	59.8	64.2	167.3	57.7	41.3	36.9	135.9	50.8	61.9	54.5	167.2	588.0
Дървен материал и хартия, картон	12.0	12.3	11.6	36.0	11.1	11.6	14.8	37.5	13.9	14.8	11.9	40.6	13.6	14.9	13.0	41.5	155.5
Химически продукти	11.0	16.9	19.3	47.2	15.1	14.2	12.4	41.7	13.9	13.8	12.5	40.2	14.4	14.2	12.8	41.4	170.5
Пластмаси, каучук	12.1	16.8	18.4	47.3	18.7	20.4	21.6	60.8	22.9	21.5	19.4	63.8	24.6	24.0	22.0	70.7	242.7
Суровини за производство на храни	5.4	10.5	15.1	30.9	9.7	5.5	12.8	28.0	8.3	10.8	19.3	38.4	6.5	6.7	10.4	23.5	120.9
Кожи	3.0	2.8	3.0	8.8	4.2	6.1	6.4	16.8	6.5	3.5	3.8	13.8	4.5	5.2	5.9	15.6	55.0
Тютюн	2.9	2.3	3.1	8.3	2.9	1.9	3.1	8.0	2.4	3.5	1.8	7.7	0.9	0.8	1.6	3.3	27.3
Други	20.9	27.6	29.4	77.9	30.7	28.7	34.6	94.0	35.9	34.4	31.6	101.9	30.3	35.0	32.8	98.1	371.9
<b>Инвестиционни стоки</b>	<b>164.4</b>	<b>110.2</b>	<b>113.2</b>	<b>387.7</b>	<b>109.8</b>	<b>144.9</b>	<b>121.5</b>	<b>376.2</b>	<b>138.1</b>	<b>139.8</b>	<b>138.3</b>	<b>416.2</b>	<b>154.5</b>	<b>125.2</b>	<b>130.0</b>	<b>409.6</b>	<b>1589.8</b>
Машини, уреди и апарати	34.6	46.1	39.8	120.5	42.7	70.9	45.5	159.1	51.6	53.4	46.1	151.1	78.4	45.9	55.0	179.2	609.9
Електрически машини	12.1	11.8	19.4	43.4	16.7	20.2	19.8	56.6	17.2	15.5	13.0	45.7	15.1	12.9	16.0	44.0	189.8
Транспортни средства	20.7	20.6	21.2	62.6	21.2	22.0	20.8	64.0	31.7	30.3	47.4	109.4	29.6	31.1	25.3	86.0	321.9
Резервни части и оборудване	15.9	16.4	17.0	49.3	16.9	17.0	16.9	50.8	17.5	20.3	14.9	52.6	17.0	18.0	18.8	53.8	206.6
Други	81.1	15.2	15.8	112.0	12.4	14.8	18.5	45.7	20.1	20.3	16.9	57.3	14.4	17.3	14.9	46.6	261.6
<b>Общо неенергийни стоки</b>	<b>354.1</b>	<b>356.2</b>	<b>369.1</b>	<b>1079.3</b>	<b>355.9</b>	<b>403.8</b>	<b>417.5</b>	<b>1177.2</b>	<b>416.3</b>	<b>390.1</b>	<b>385.5</b>	<b>1191.9</b>	<b>431.0</b>	<b>425.6</b>	<b>420.5</b>	<b>1277.1</b>	<b>4725.5</b>
<b>Енергийни ресурси</b>	<b>162.6</b>	<b>178.6</b>	<b>112.9</b>	<b>454.0</b>	<b>81.0</b>	<b>117.1</b>	<b>149.1</b>	<b>347.2</b>	<b>130.0</b>	<b>124.1</b>	<b>164.5</b>	<b>418.5</b>	<b>207.4</b>	<b>172.7</b>	<b>168.6</b>	<b>548.7</b>	<b>1768.4</b>
<i>Горива</i>	156.2	166.8	106.1	429.1	68.5	100.5	135.1	304.2	112.6	107.8	154.2	374.5	194.9	160.8	155.8	511.5	1619.3
Суров петрол и природен газ	140.9	151.2	89.0	381.1	53.7	91.8	117.6	263.1	95.7	90.7	138.6	325.1	179.2	144.9	147.0	471.1	1440.4
Въглища	11.7	11.8	13.3	36.8	10.0	4.6	13.7	28.3	13.0	12.0	11.5	36.5	12.4	12.5	4.1	29.0	130.6
Други горива	3.6	3.7	3.8	11.2	4.8	4.1	3.9	12.8	3.8	5.0	4.0	12.9	3.3	3.4	4.7	11.4	48.3
<i>Други</i>	6.4	11.8	6.8	24.9	12.5	16.5	13.9	43.0	17.4	16.3	10.3	44.0	12.5	11.9	12.8	37.2	149.1
Масла	6.4	11.8	6.8	24.9	12.5	16.5	13.9	43.0	17.4	16.3	10.3	44.0	12.5	11.9	12.8	37.2	149.1
<b>ОБЩО ВНОС (CIF)</b>	<b>516.6</b>	<b>534.8</b>	<b>481.9</b>	<b>1533.3</b>	<b>436.9</b>	<b>520.9</b>	<b>566.6</b>	<b>1524.4</b>	<b>546.2</b>	<b>514.2</b>	<b>550.0</b>	<b>1610.5</b>	<b>638.4</b>	<b>598.3</b>	<b>589.1</b>	<b>1825.8</b>	<b>6493.9</b>

Източник: Данни от митнически декларации, получени от дирекция „Информационно-изчислителен център“ към „Информационно обслужване“ АД, обработени от БНБ по дата на оформяне на митническата декларация, и допълнени с информация от НСИ. Данните са съгласувани с НСИ. Предварителни данни към 20 март 2001 г.

2.2.5. ИЗНОС ПО ОСНОВНИ ТЪРГОВСКИ ПАРТНЬОРИ И РЕГИОНИ, 2001 г.

(млн. щ. д.)

Страни	I	II	III	IV	V	Общо
<b>Европейски съюз, в т. ч.:</b>	<b>218.1</b>	<b>218.6</b>	<b>263.3</b>	<b>227.6</b>	<b>197.7</b>	<b>1125.3</b>
Италия	52.9	65.2	80.1	53.8	49.5	301.6
Германия	44.0	40.6	42.6	36.3	35.0	198.6
Гърция	34.8	33.8	43.7	41.7	38.6	192.6
Белгия	25.2	26.3	24.7	23.9	24.6	124.7
Франция	17.6	18.0	28.9	21.9	16.9	103.3
Испания	13.6	8.1	15.0	20.2	7.8	64.8
Великобритания	11.0	6.9	9.4	10.8	9.6	47.7
Австрия	6.1	6.3	6.8	6.8	6.4	32.4
Холандия	6.7	6.8	5.8	5.4	5.3	30.0
<b>ЕАСТ, в т. ч.:</b>	<b>3.7</b>	<b>6.8</b>	<b>4.8</b>	<b>3.9</b>	<b>4.1</b>	<b>23.3</b>
Швейцария	3.3	6.4	4.1	3.3	3.5	20.7
<b>Други от ОИСР, в т. ч.:<sup>1</sup></b>	<b>59.5</b>	<b>67.2</b>	<b>47.7</b>	<b>60.3</b>	<b>44.6</b>	<b>279.3</b>
Турция	37.1	47.1	20.0	28.9	28.7	161.8
САЩ	20.6	18.1	24.7	29.8	13.3	106.5
Япония	0.6	0.5	0.5	0.4	0.6	2.6
<b>Балкански страни, в т. ч.:<sup>2</sup></b>	<b>43.4</b>	<b>46.7</b>	<b>35.1</b>	<b>23.2</b>	<b>22.2</b>	<b>170.6</b>
Югославия	32.5	32.3	21.3	12.8	10.2	109.1
Македония	8.6	12.1	10.9	8.2	9.4	49.1
<b>ЦЕФТА, в т. ч.:</b>	<b>15.5</b>	<b>19.0</b>	<b>23.9</b>	<b>19.7</b>	<b>17.1</b>	<b>95.1</b>
Румъния	8.5	11.0	13.6	12.3	8.0	53.4
Унгария	2.0	3.3	3.9	2.8	2.6	14.5
Полша	2.3	2.2	2.9	1.9	2.7	12.0
Чехия	1.4	1.5	1.4	1.6	1.9	7.7
Словакия	0.9	0.5	0.6	0.7	1.1	3.8
Словения	0.4	0.5	1.4	0.5	0.7	3.6
<b>ОНД и балтийските страни, в т. ч.:</b>	<b>20.3</b>	<b>24.4</b>	<b>27.2</b>	<b>27.4</b>	<b>23.9</b>	<b>123.2</b>
Русия	8.7	8.3	11.3	8.5	10.0	46.7
Грузия	4.5	6.0	6.4	9.1	4.1	30.1
Украйна	3.9	5.8	5.0	4.8	5.2	24.7
<b>Други, в т. ч.:</b>	<b>36.2</b>	<b>44.7</b>	<b>51.9</b>	<b>46.2</b>	<b>30.5</b>	<b>209.5</b>
Страни от Югоизточна Азия <sup>3</sup>	1.7	0.7	0.9	0.6	1.2	5.1
<b>ОБЩО ИЗНОС (FOB)</b>	<b>396.7</b>	<b>427.4</b>	<b>454.0</b>	<b>408.2</b>	<b>340.0</b>	<b>2026.3</b>

<sup>1</sup> Включва Австралия, Канада, Нова Зеландия, САЩ, Турция и Япония.

<sup>2</sup> Включва Албания, Босна и Херцеговина, Македония, Хърватска и СР Югославия.

<sup>3</sup> Включва Корея, Малайзия, Тайланд, Филипините и Индонезия.

Източник: Данни от митнически декларации, получени от дирекция „Информационно-изчислителен център“ към „Информационно обслужване“ АД, допълнени с данни от НСИ и обработени от БНБ по дата на митническата декларация. Данните са съгласувани с НСИ. Предварителни данни към 6 юли 2001 г.

2.2.6. ИЗНОС ПО ОСНОВНИ ТЪРГОВСКИ ПАРТНЬОРИ И РЕГИОНИ, 2000 Г.

(млн. ш. д.)

Страни	I	II	III	I трим.	IV	V	VI	II трим.	VII	VIII	IX	III трим.	X	XI	XII	IV трим.	Общо
<b>Европейски съюз, в т. ч.:</b>	<b>188.1</b>	<b>216.6</b>	<b>222.6</b>	<b>627.3</b>	<b>185.6</b>	<b>190.8</b>	<b>236.1</b>	<b>612.5</b>	<b>209.4</b>	<b>203.0</b>	<b>212.1</b>	<b>624.5</b>	<b>197.9</b>	<b>209.0</b>	<b>193.0</b>	<b>599.9</b>	<b>2464.3</b>
Италия	57.1	60.1	57.4	174.6	50.5	62.2	73.8	186.5	62.7	48.6	56.4	167.7	58.6	61.5	38.6	158.7	687.5
Германия	33.4	35.5	42.1	111.1	31.3	31.4	39.8	102.5	36.5	45.7	35.9	118.1	34.9	37.5	32.6	105.0	436.7
Гърция	26.0	29.3	34.0	89.4	32.2	31.5	39.6	103.3	33.8	23.8	29.8	87.4	34.2	29.3	32.4	95.9	376.0
Белгия	27.3	34.3	26.9	88.5	26.1	20.0	20.4	66.5	20.0	22.6	25.5	68.1	13.9	23.5	33.7	71.1	294.2
Франция	13.9	18.0	16.6	48.5	14.4	13.7	27.7	55.8	21.9	19.2	28.5	69.6	16.8	20.3	20.2	57.3	231.2
Великобритания	5.5	9.8	11.0	26.3	8.5	8.4	8.5	25.4	9.3	11.6	9.4	30.4	11.6	10.1	10.3	32.1	114.2
Испания	5.0	12.8	9.1	26.9	7.3	8.7	10.1	26.0	6.5	9.8	7.3	23.7	8.0	8.7	8.0	24.7	101.3
Холандия	11.0	6.3	9.3	26.6	5.3	4.7	6.0	16.0	7.2	9.6	6.4	23.3	6.6	6.4	7.2	20.2	86.1
Австрия	4.3	5.6	5.7	15.7	4.7	5.5	5.7	15.8	6.2	5.6	6.7	18.4	7.7	6.1	4.6	18.4	68.2
<b>ЕАСТ, в т. ч.:</b>	<b>3.6</b>	<b>3.3</b>	<b>4.6</b>	<b>11.5</b>	<b>4.6</b>	<b>3.1</b>	<b>11.2</b>	<b>18.8</b>	<b>3.0</b>	<b>4.7</b>	<b>3.0</b>	<b>10.6</b>	<b>5.8</b>	<b>3.8</b>	<b>3.9</b>	<b>13.6</b>	<b>54.5</b>
Швейцария	2.1	2.7	4.0	8.9	4.2	2.5	10.8	17.5	2.6	4.2	2.3	9.0	5.2	3.1	3.4	11.7	47.2
<b>Други от ОИСР, в т. ч.:</b> <sup>1</sup>	<b>41.1</b>	<b>52.3</b>	<b>54.2</b>	<b>147.7</b>	<b>56.6</b>	<b>65.5</b>	<b>65.3</b>	<b>187.4</b>	<b>58.1</b>	<b>73.2</b>	<b>65.2</b>	<b>196.5</b>	<b>68.0</b>	<b>76.4</b>	<b>58.3</b>	<b>202.7</b>	<b>734.3</b>
Турция	28.0	36.5	39.8	104.4	36.5	41.5	36.5	114.5	38.3	50.2	47.1	135.6	46.6	53.3	38.2	138.1	492.5
САЩ	11.2	11.9	11.5	34.7	15.9	20.4	17.0	53.2	15.0	18.9	15.2	49.1	16.4	19.5	16.4	52.3	189.3
Япония	0.8	0.6	1.1	2.4	1.1	1.3	2.6	5.0	1.8	2.5	1.7	6.0	1.6	1.4	1.3	4.3	17.6
<b>Балкански страни, в т. ч.:</b> <sup>2</sup>	<b>27.7</b>	<b>40.9</b>	<b>43.6</b>	<b>112.1</b>	<b>36.0</b>	<b>36.2</b>	<b>41.0</b>	<b>113.2</b>	<b>43.1</b>	<b>47.0</b>	<b>46.4</b>	<b>136.5</b>	<b>53.0</b>	<b>56.4</b>	<b>51.6</b>	<b>161.0</b>	<b>522.8</b>
Югославия	16.7	27.9	25.0	69.6	26.8	25.7	31.0	83.5	32.5	33.8	35.1	101.4	38.3	42.8	39.1	120.1	374.6
Македония	7.6	9.8	15.8	33.2	6.7	7.7	7.4	21.9	7.8	8.7	8.6	25.0	11.4	10.3	8.5	30.2	110.4
<b>ЦЕФТА, в т. ч.:</b>	<b>14.6</b>	<b>12.3</b>	<b>14.5</b>	<b>41.4</b>	<b>11.7</b>	<b>10.9</b>	<b>11.0</b>	<b>33.6</b>	<b>23.7</b>	<b>14.0</b>	<b>14.7</b>	<b>52.4</b>	<b>17.9</b>	<b>28.7</b>	<b>18.2</b>	<b>64.8</b>	<b>192.3</b>
Румъния	3.5	5.3	6.3	15.1	5.0	5.0	4.8	14.8	7.8	6.9	6.5	21.2	10.2	13.2	11.6	35.1	86.3
Унгария	1.6	2.4	3.2	7.2	2.2	1.8	2.1	6.2	2.7	2.9	2.8	8.4	2.2	2.1	2.6	6.9	28.7
Полша	1.8	2.0	2.5	6.3	2.0	1.8	1.8	5.6	3.7	2.0	2.2	8.0	2.7	3.1	2.0	7.8	27.6
Словения	6.1	0.6	0.4	7.2	1.0	0.5	0.4	1.9	8.0	0.4	0.6	9.0	0.8	8.2	0.3	9.3	27.3
Чехия	1.2	1.4	1.7	4.2	1.0	1.5	1.4	3.9	1.2	1.3	1.9	4.3	1.6	1.4	1.4	4.3	16.8
Словакия	0.3	0.7	0.4	1.4	0.4	0.3	0.5	1.2	0.4	0.5	0.6	1.5	0.4	0.7	0.3	1.5	5.6
<b>ОНД и балтийските страни, в т. ч.:</b>	<b>15.7</b>	<b>22.6</b>	<b>30.8</b>	<b>69.0</b>	<b>21.7</b>	<b>18.2</b>	<b>24.4</b>	<b>64.3</b>	<b>23.4</b>	<b>25.0</b>	<b>26.5</b>	<b>74.9</b>	<b>26.0</b>	<b>32.5</b>	<b>25.9</b>	<b>84.4</b>	<b>292.6</b>
Русия	7.9	11.8	13.1	32.8	10.1	7.4	9.3	26.8	8.5	9.3	8.8	26.6	11.0	12.2	9.3	32.6	118.7
Украйна	2.6	5.2	5.3	13.1	4.4	5.8	6.0	16.2	4.7	4.5	4.6	13.8	5.7	5.3	5.3	16.3	59.4
<b>Други, в т. ч.:</b>	<b>21.4</b>	<b>37.9</b>	<b>42.7</b>	<b>102.0</b>	<b>39.3</b>	<b>48.9</b>	<b>53.2</b>	<b>141.4</b>	<b>44.3</b>	<b>57.5</b>	<b>51.6</b>	<b>153.4</b>	<b>56.1</b>	<b>55.8</b>	<b>42.8</b>	<b>154.7</b>	<b>551.5</b>
Страни от Югоизточна Азия <sup>3</sup>	0.8	1.2	1.0	3.0	0.8	1.6	1.7	4.1	1.6	3.5	3.4	8.5	1.9	1.7	1.2	4.8	20.4
<b>ОБЩО ИЗНОС (FOB)</b>	<b>312.2</b>	<b>385.8</b>	<b>413.1</b>	<b>1111.0</b>	<b>355.5</b>	<b>373.5</b>	<b>442.4</b>	<b>1171.3</b>	<b>405.0</b>	<b>424.4</b>	<b>419.5</b>	<b>1248.8</b>	<b>424.7</b>	<b>462.7</b>	<b>393.7</b>	<b>1281.1</b>	<b>4812.3</b>

<sup>1</sup> Включва Австралия, Канада, Нова Зеландия, САЩ, Турция и Япония.

<sup>2</sup> Включва Албания, Босна и Херцеговина, Македония, Хърватска и СР Югославия.

<sup>3</sup> Включва Корея, Малайзия, Тайланд, Филипините и Индонезия.

**Източник:** Данни от митнически декларации, получени от дирекция „Информационно-изчислителен център“ към „Информационно обслужване“ АД, обработени от БНБ по дата на оформяне на митническата декларация, и допълнени с информация от НСИ. Данните са съгласувани с НСИ. Предварителни данни към 20 март 2001 г.

2.2.7. ВНОС ПО ОСНОВНИ ТЪРГОВСКИ ПАРТНЬОРИ И РЕГИОНИ, 2001 г.

(млн. щ. д.)

Страни	I	II	III	IV	V	Общо
<b>Европейски съюз, в т. ч.:</b>	<b>224.4</b>	<b>248.0</b>	<b>287.6</b>	<b>289.1</b>	<b>310.8</b>	<b>1359.9</b>
Германия	64.8	70.8	84.3	82.4	95.9	398.3
Италия	45.0	48.9	57.8	63.2	68.9	283.8
Гърция	27.6	32.5	40.5	30.5	36.1	167.2
Франция	27.2	28.3	31.6	34.3	36.6	158.0
Великобритания	11.7	11.9	14.9	13.8	12.8	65.1
Австрия	9.5	11.8	12.6	11.6	9.9	55.4
Холандия	9.5	9.7	10.0	9.8	13.2	52.3
Испания	9.2	8.6	8.8	9.5	11.7	47.8
Белгия	7.0	7.4	9.7	10.1	10.6	44.7
<b>ЕАСТ</b>	<b>7.4</b>	<b>7.4</b>	<b>8.3</b>	<b>8.2</b>	<b>6.0</b>	<b>37.2</b>
Швейцария	7.0	6.9	7.7	7.7	5.6	35.0
<b>Други от ОИСР, в т. ч.:<sup>1</sup></b>	<b>37.8</b>	<b>33.8</b>	<b>49.8</b>	<b>67.9</b>	<b>49.4</b>	<b>238.8</b>
САЩ	13.3	10.5	25.1	37.9	19.3	106.1
Турция	17.5	16.1	15.5	21.4	21.8	92.2
Япония	5.7	5.4	6.3	6.7	5.6	29.7
<b>Балкански страни, в т. ч.:<sup>2</sup></b>	<b>2.0</b>	<b>2.9</b>	<b>4.0</b>	<b>3.6</b>	<b>3.4</b>	<b>15.8</b>
Македония	1.0	1.8	2.2	1.8	1.5	8.3
Югославия	0.8	0.8	1.5	1.6	1.5	6.3
<b>ЦЕФТА, в т. ч.:</b>	<b>44.5</b>	<b>42.2</b>	<b>48.6</b>	<b>44.2</b>	<b>53.0</b>	<b>232.6</b>
Румъния	18.1	15.2	18.3	13.8	17.5	82.9
Чехия	7.3	9.0	10.2	9.0	9.8	45.2
Полша	6.0	6.9	8.0	9.5	12.4	42.8
Унгария	8.3	6.3	6.0	6.2	7.3	34.2
Словакия	2.7	2.7	3.2	2.8	3.1	14.5
Словения	2.1	2.2	2.9	2.8	3.0	13.0
<b>ОНД и балтийските страни, в т. ч.:</b>	<b>147.2</b>	<b>138.2</b>	<b>139.2</b>	<b>109.4</b>	<b>92.2</b>	<b>626.3</b>
Русия	130.3	121.8	121.0	90.7	75.0	538.8
Украйна	15.3	13.7	16.7	16.9	14.6	77.2
<b>Други, в т. ч.:</b>	<b>53.2</b>	<b>41.5</b>	<b>63.3</b>	<b>51.9</b>	<b>68.7</b>	<b>278.5</b>
Страни от Югоизточна Азия <sup>3</sup>	12.7	4.6	14.9	4.6	22.2	59.1
<b>ОБЩО ВНОС (CIF)</b>	<b>516.4</b>	<b>514.0</b>	<b>600.9</b>	<b>574.2</b>	<b>583.5</b>	<b>2789.0</b>

<sup>1</sup> Включва Австралия, Канада, Нова Зеландия, САЩ, Турция и Япония.

<sup>2</sup> Включва Албания, Босна и Херцеговина, Македония, Хърватска и СР Югославия.

<sup>3</sup> Включва Корея, Малайзия, Тайланд, Филипините и Индонезия.

Източник: Данни от митнически декларации, получени от дирекция „Информационно-изчислителен център“ към „Информационно обслужване“ АД, допълнени с данни от НСИ и обработени от БНБ по дата на митническата декларация. Данните са съгласувани с НСИ. Предварителни данни към 6 юли 2001 г.

2.2.8. ВНОС ПО ОСНОВНИ ТЪРГОВСКИ ПАРТНЬОРИ И РЕГИОНИ, 2000 г.

(млн. ш. д.)

Страни	I	II	III	I трим.	IV	V	VI	II трим.	VII	VIII	IX	III трим.	X	XI	XII	IV трим.	Общо
<b>Европейски съюз, в т. ч.:</b>	<b>180.2</b>	<b>223.8</b>	<b>228.6</b>	<b>632.7</b>	<b>224.6</b>	<b>247.2</b>	<b>259.7</b>	<b>731.5</b>	<b>267.7</b>	<b>247.3</b>	<b>217.2</b>	<b>732.2</b>	<b>250.4</b>	<b>267.6</b>	<b>249.0</b>	<b>767.0</b>	<b>2863.3</b>
Германия	54.4	66.5	68.4	189.2	68.8	77.5	80.9	227.2	82.8	82.1	77.2	242.1	83.6	84.5	75.3	243.4	902.0
Италия	33.1	42.9	39.7	115.7	41.1	52.3	56.7	150.1	56.7	40.9	35.6	133.3	46.6	52.0	51.3	149.9	549.1
Гърция	21.4	29.4	27.2	77.9	28.8	25.5	28.7	83.0	27.6	20.5	24.0	72.1	24.8	30.1	29.8	84.8	317.8
Франция	22.5	22.1	27.2	71.9	24.7	27.0	28.6	80.3	26.5	29.8	22.9	79.2	26.6	29.1	28.9	84.6	316.0
Австрия	8.1	16.4	13.3	37.8	10.9	12.1	9.6	32.6	13.5	14.1	11.3	38.9	13.6	10.4	11.9	35.9	145.1
Великобритания	9.1	11.0	10.3	30.3	11.7	11.7	10.0	33.4	11.7	16.3	10.1	38.0	12.2	12.8	11.8	36.8	138.6
Холандия	6.4	8.7	8.4	23.5	8.6	9.1	9.3	27.0	9.6	9.7	8.7	28.0	11.0	10.6	9.2	30.9	109.4
Испания	6.2	6.1	7.2	19.5	7.2	8.6	10.0	25.8	9.6	9.5	5.7	24.9	8.3	10.6	9.0	27.9	98.0
Белгия	4.4	5.5	10.1	20.0	7.1	6.0	6.9	20.0	6.7	7.6	6.0	20.2	8.3	9.8	7.4	25.5	85.7
<b>ЕАСТ</b>	<b>5.9</b>	<b>8.7</b>	<b>7.8</b>	<b>22.4</b>	<b>11.5</b>	<b>6.9</b>	<b>7.1</b>	<b>25.5</b>	<b>6.2</b>	<b>6.6</b>	<b>4.4</b>	<b>17.2</b>	<b>8.0</b>	<b>8.4</b>	<b>7.8</b>	<b>24.1</b>	<b>89.2</b>
Швейцария	5.5	8.0	7.1	20.6	11.0	6.6	6.8	24.3	5.7	6.3	3.7	15.7	7.4	7.2	7.2	21.8	82.4
<b>Други от ОИСР, в т. ч.:</b> <sup>1</sup>	<b>33.5</b>	<b>36.2</b>	<b>38.6</b>	<b>108.2</b>	<b>35.3</b>	<b>35.7</b>	<b>44.5</b>	<b>115.5</b>	<b>47.3</b>	<b>38.9</b>	<b>57.9</b>	<b>144.1</b>	<b>38.9</b>	<b>45.2</b>	<b>36.9</b>	<b>121.1</b>	<b>488.9</b>
Турция	12.0	19.4	16.3	47.6	16.1	18.1	19.7	53.9	17.0	19.2	17.7	53.9	19.7	21.8	17.3	58.9	214.3
САЩ	16.4	11.4	16.4	44.2	13.2	11.6	17.2	42.0	15.9	13.7	35.0	64.6	12.0	15.6	12.2	39.8	190.7
Япония	4.3	4.7	5.1	14.1	3.9	5.1	5.6	14.7	6.1	5.0	4.3	15.4	6.0	6.4	6.0	18.4	62.6
<b>Балкански страни, в т. ч.:</b> <sup>2</sup>	<b>2.8</b>	<b>5.4</b>	<b>5.9</b>	<b>14.1</b>	<b>5.7</b>	<b>3.4</b>	<b>6.0</b>	<b>15.1</b>	<b>4.7</b>	<b>3.9</b>	<b>4.2</b>	<b>12.9</b>	<b>3.2</b>	<b>3.7</b>	<b>3.9</b>	<b>10.8</b>	<b>52.9</b>
Македония	1.1	3.0	2.9	7.0	2.2	1.6	2.2	6.0	2.3	2.0	2.2	6.4	1.8	2.5	2.2	6.4	25.8
Югославия	1.5	2.2	2.5	6.2	2.8	1.7	3.6	8.1	2.1	1.6	1.3	4.9	1.2	1.1	1.4	3.8	23.0
<b>ЦЕФТА, в т. ч.:</b>	<b>34.0</b>	<b>38.7</b>	<b>40.8</b>	<b>113.5</b>	<b>42.9</b>	<b>43.3</b>	<b>48.1</b>	<b>134.3</b>	<b>52.7</b>	<b>53.0</b>	<b>45.4</b>	<b>151.2</b>	<b>48.7</b>	<b>68.3</b>	<b>51.0</b>	<b>168.1</b>	<b>567.1</b>
Румъния	11.1	14.0	13.7	38.8	19.1	18.9	19.2	57.1	23.6	23.4	16.3	63.3	15.9	34.4	20.7	70.9	230.2
Чехия	11.3	7.6	7.7	26.6	6.6	9.0	9.9	25.5	10.9	13.1	12.3	36.3	10.4	10.5	8.9	29.8	118.2
Полша	5.0	7.5	6.6	19.1	6.0	5.4	8.6	20.0	7.7	6.5	7.6	21.8	9.6	10.1	8.7	28.4	89.3
Унгария	2.9	5.7	7.6	16.2	5.7	4.4	4.3	14.4	4.7	4.5	4.3	13.4	6.0	5.6	6.0	17.5	61.5
Словакия	2.1	1.9	3.4	7.3	3.2	3.8	3.8	10.8	3.9	3.7	3.1	10.7	3.3	4.6	4.0	11.9	40.7
Словения	1.7	2.0	1.8	5.4	2.3	1.8	2.4	6.5	2.0	1.9	1.9	5.8	3.7	3.1	2.7	9.5	27.2
<b>ОНД и балтийските страни, в т. ч.:</b>	<b>160.7</b>	<b>178.0</b>	<b>111.8</b>	<b>450.4</b>	<b>77.7</b>	<b>143.6</b>	<b>140.0</b>	<b>361.2</b>	<b>124.6</b>	<b>119.4</b>	<b>167.1</b>	<b>411.0</b>	<b>240.9</b>	<b>159.0</b>	<b>183.1</b>	<b>583.0</b>	<b>1805.7</b>
Русия	147.3	165.5	95.6	408.3	64.7	131.2	124.3	320.2	104.0	95.2	136.5	335.7	214.9	135.7	166.2	516.7	1581.0
Украйна	12.1	10.9	14.9	37.9	11.5	11.0	14.3	36.9	15.5	20.3	17.2	53.0	21.2	20.2	12.9	54.4	182.1
<b>Други, в т. ч.:</b>	<b>99.5</b>	<b>43.9</b>	<b>48.5</b>	<b>192.0</b>	<b>39.3</b>	<b>40.7</b>	<b>61.3</b>	<b>141.3</b>	<b>42.9</b>	<b>45.1</b>	<b>53.9</b>	<b>142.0</b>	<b>48.2</b>	<b>46.1</b>	<b>57.4</b>	<b>151.7</b>	<b>626.9</b>
Страни от Югоизточна Азия <sup>3</sup>	4.0	4.8	5.3	14.1	4.5	13.3	5.0	22.9	4.8	5.2	4.7	14.7	4.8	5.6	13.8	24.2	75.8
<b>ОБЩО ВНОС (СІФ)</b>	<b>516.6</b>	<b>534.8</b>	<b>481.9</b>	<b>1533.3</b>	<b>436.9</b>	<b>520.9</b>	<b>566.6</b>	<b>1524.4</b>	<b>546.2</b>	<b>514.2</b>	<b>550.0</b>	<b>1610.5</b>	<b>638.4</b>	<b>598.3</b>	<b>589.1</b>	<b>1825.8</b>	<b>6493.9</b>

<sup>1</sup> Включва Австралия, Канада, Нова Зеландия, САЩ, Турция и Япония.

<sup>2</sup> Включва Албания, Босна и Херцеговина, Македония, Хърватска и СР Югославия.

<sup>3</sup> Включва Корея, Малайзия, Тайланд, Филипините и Индонезия.

*Източник:* Данни от митнически декларации, получени от дирекция „Информационно-изчислителен център“ към „Информационно обслужване“ АД, обработени от БНБ по дата на оформяне на митническата декларация, и допълнени с информация от НСИ. Данните са съгласувани с НСИ. Предварителни данни към 20 март 2001 г.

2.3. БРУТЕН ВЪНШЕН ДЪЛГ

2.3.1. БРУТЕН ВЪНШЕН ДЪЛГ ЗА 2001 г.

2.3.1.1. БРУТЕН ВЪНШЕН ДЪЛГ ПО КРЕДИТОРИ

(млн. щ. д.)

	I	II	III	IV	V	VI
<b>БРУТЕН ВЪНШЕН ДЪЛГ (А + Б) <sup>1,2</sup></b>	<b>10337.9</b>	<b>10302.4</b>	<b>10135.0</b>	<b>10104.2</b>	<b>9975.2</b>	<b>10051.7</b>
<b>А. Дългосрочен дълг</b>	<b>9656.6</b>	<b>9615.5</b>	<b>9470.9</b>	<b>9472.4</b>	<b>9386.2</b>	<b>9432.0</b>
<i>I. Официални кредитори</i>	<i>3889.2</i>	<i>3837.1</i>	<i>3695.1</i>	<i>3679.4</i>	<i>3580.7</i>	<i>3616.4</i>
<i>1. Международни финансови институции</i>	<i>2963.8</i>	<i>2940.2</i>	<i>2925.7</i>	<i>2899.8</i>	<i>2831.6</i>	<i>2878.2</i>
Международен валутен фонд	1273.4	1258.2	1283.3	1234.0	1214.5	1260.2
Световна банка <sup>3</sup>	924.8	912.6	902.5	910.8	894.9	895.5
Европейски съюз	427.5	425.4	406.3	415.1	390.1	390.1
Други международни финансови институции	338.2	344.0	333.5	340.0	332.1	332.4
<i>2. Двустранни кредити</i>	<i>925.4</i>	<i>896.9</i>	<i>769.4</i>	<i>779.6</i>	<i>749.1</i>	<i>738.2</i>
Парижки клуб и нерасрочен дълг	597.9	575.8	478.7	484.3	469.9	464.5
Други двустранни кредити	327.5	321.1	290.7	295.4	279.3	273.7
<i>II. Частни кредитори</i>	<i>5767.4</i>	<i>5778.4</i>	<i>5775.8</i>	<i>5792.9</i>	<i>5805.5</i>	<i>5815.6</i>
1. Брейдиоблигации	4976.1	4976.1	4976.1	4976.1	4976.1	4976.1
2. Други облигации	26.2	25.3	23.3	21.6	20.4	18.8
3. Държавни ценни книжа <sup>4</sup>	84.9	84.1	72.8	73.3	66.9	72.9
4. Търговски банки	93.2	93.2	91.6	94.0	89.8	90.8
5. Други сектори <sup>5</sup>	587.0	599.7	612.0	627.9	652.4	657.0
<b>Б. Краткосрочен дълг <sup>6</sup></b>	<b>681.3</b>	<b>686.9</b>	<b>664.1</b>	<b>631.9</b>	<b>588.9</b>	<b>619.7</b>
<i>I. Официални кредитори</i>	<i>0.0</i>	<i>0.0</i>	<i>0.0</i>	<i>0.0</i>	<i>0.0</i>	<i>0.0</i>
<i>II. Частни кредитори</i>	<i>681.3</i>	<i>686.9</i>	<i>664.1</i>	<i>631.9</i>	<i>588.9</i>	<i>619.7</i>
1. Търговски банки <sup>7</sup>	275.7	271.3	257.9	170.5	155.5	160.5
2. Други сектори <sup>5</sup>	405.6	415.6	406.2	461.3	433.4	459.3

<sup>1</sup> Предварителни данни към 27 юли 2001 г. Равностойността в щатски долари е изчислена по курса на съответните чуждестранни валути към края на периода.

<sup>2</sup> Източник: *Системата за регистриране, обслужване и управление на дълга* на Министерството на финансите и Българската народна банка, търговските банки, местни физически и юридически лица.

<sup>3</sup> Включва размера както на държавните, така и на държавногарантираните заеми.

<sup>4</sup> Включват се държавни ценни книжа (деноминирани в левове и валута), притежавани от нерезиденти, и се приспадат брейдиоблигациите, притежавани от резиденти.

<sup>5</sup> Данните обхващат само кредитите, регистрирани в БНБ и за които тя е получила информация.

<sup>6</sup> Включително просрочия на главници и лихви.

<sup>7</sup> Включително депозитите на нерезиденти в местни търговски банки.

Източник: БНБ.

2.3.1.2. БРУТЕН ВЪНШЕН ДЪЛГ ПО ДЕБИТОРИ

(млн. щ. д.)

	I	II	III	IV	V	VI
<b>Общо (А + Б) <sup>1</sup></b>	<b>10337.9</b>	<b>10302.4</b>	<b>10135.0</b>	<b>10104.2</b>	<b>9975.2</b>	<b>10051.7</b>
<b>А. Публичен сектор (I + II + III + IV)</b>	<b>9187.8</b>	<b>9138.1</b>	<b>8885.0</b>	<b>8871.0</b>	<b>8799.8</b>	<b>8840.9</b>
<i>I. Правителствен дълг (1+2) <sup>2</sup></i>	<i>8184.9</i>	<i>8130.0</i>	<i>8001.4</i>	<i>7978.6</i>	<i>7892.5</i>	<i>7925.4</i>
1. Заеми <sup>3</sup>	3208.8	3154.0	3025.4	3002.5	2916.4	2949.3
2. Облигации	4976.1	4976.1	4976.1	4976.1	4976.1	4976.1
<i>II. Държавногарантиран дълг <sup>2,7</sup></i>	<i>634.2</i>	<i>638.3</i>	<i>628.3</i>	<i>639.4</i>	<i>661.7</i>	<i>671.2</i>
1. Заеми	634.2	638.3	628.3	639.4	661.7	671.2
<i>III. Българска народна банка <sup>2</sup></i>	<i>99.4</i>	<i>99.0</i>	<i>96.6</i>	<i>93.3</i>	<i>92.6</i>	<i>91.8</i>
<i>IV. Други дебитори</i>	<i>269.4</i>	<i>270.8</i>	<i>158.6</i>	<i>159.7</i>	<i>153.1</i>	<i>152.5</i>
Местни органи на управление (1+2)	26.2	25.3	23.3	21.6	20.4	18.8
1. Заеми	0.0	0.0	0.0	0.0	0.0	0.0
2. Облигации	26.2	25.3	23.3	21.6	20.4	18.8
Търговски банки (1+2) <sup>4</sup>	107.2	106.9	7.4	6.1	5.6	5.7
1. Заеми	99.9	99.8	1.6	1.6	1.5	1.5
2. Депозити на нерезиденти	7.3	7.0	5.8	4.4	4.1	4.1
Търговски фирми (1+2) <sup>5</sup>	51.1	54.5	55.2	58.7	60.2	55.1
1. Вътрешнофирмени заеми	0.1	0.1	0.1	0.1	0.1	0.1
2. Други заеми	51.0	54.4	55.0	58.6	60.1	55.0
Други <sup>6</sup>	84.9	84.1	72.8	73.3	66.9	72.9
<b>Б. Частен сектор (I + II)</b>	<b>1150.0</b>	<b>1164.2</b>	<b>1250.0</b>	<b>1233.2</b>	<b>1175.4</b>	<b>1210.8</b>
<i>I. Търговски банки (1+2+3) <sup>4</sup></i>	<i>261.7</i>	<i>257.7</i>	<i>342.1</i>	<i>258.5</i>	<i>239.7</i>	<i>245.6</i>
1. Вътрешнофирмени заеми	59.1	58.8	57.2	57.6	55.6	55.4
2. Други заеми	42.6	43.0	42.3	44.4	41.7	42.9
3. Депозити на нерезиденти	159.9	155.9	242.6	156.5	142.4	147.3
<i>II. Търговски фирми (1+2) <sup>5</sup></i>	<i>888.3</i>	<i>906.5</i>	<i>907.9</i>	<i>974.8</i>	<i>935.7</i>	<i>965.2</i>
1. Вътрешнофирмени заеми	435.9	467.1	467.7	474.6	438.8	460.4
2. Други заеми	452.4	439.4	440.2	500.2	496.9	504.8

<sup>1</sup> Предварителни данни. Равностойността в щатски долари е изчислена по курса на съответните чуждестранни валути към края на периода.

<sup>2</sup> Източник: Система за регистриране, обслужване и управление на дълга на Министерството на финансите и Българската народна банка. Предварителни данни към 27 юли 2001 г.

<sup>3</sup> Включително кредити, отпуснати на правителството от Международния валутен фонд. В таблиците по платежен баланс тези кредити са показани като заеми, получени и обслужвани от БНБ.

<sup>4</sup> По данни на търговските банки.

<sup>5</sup> Данните обхващат само кредитите, регистрирани в БНБ и за които тя е получила информация.

<sup>6</sup> Включват се държавни ценни книжа (деноминирани в левове и валута), притежавани от нерезиденти, и се приспадат брейдиоблигациите, притежавани от резиденти.

<sup>7</sup> В съответствие с международната методология по статистика на външния дълг в размера на държавногарантирания дълг БНБ включва заемите с държавни гаранции на бюджетни и небюджетни предприятия.

Източник: БНБ.

2.3.2. БРУТЕН ВЪНШЕН ДЪЛГ ЗА 2000 г.

2.3.2.1. БРУТЕН ВЪНШЕН ДЪЛГ ПО КРЕДИТОРИ

(млн. ш. д.)

	I	II	III	IV	V	VI	VII	VIII	IX	X	XI	XII
<b>БРУТЕН ВЪНШЕН ДЪЛГ (А + Б) <sup>1, 2</sup></b>	<b>10113.0</b>	<b>10102.3</b>	<b>10082.3</b>	<b>10039.0</b>	<b>10140.4</b>	<b>10299.0</b>	<b>10161.7</b>	<b>10202.4</b>	<b>10258.8</b>	<b>10068.7</b>	<b>10188.8</b>	<b>10364.3</b>
<b>А. Дългосрочен дълг</b>	<b>9555.7</b>	<b>9512.9</b>	<b>9487.3</b>	<b>9432.9</b>	<b>9477.9</b>	<b>9632.6</b>	<b>9518.0</b>	<b>9557.1</b>	<b>9542.8</b>	<b>9417.6</b>	<b>9554.5</b>	<b>9718.0</b>
<b>I. Официални кредитори</b>	<b>3954.0</b>	<b>3899.7</b>	<b>3856.3</b>	<b>3795.1</b>	<b>3817.2</b>	<b>3950.6</b>	<b>3809.0</b>	<b>3840.9</b>	<b>3840.3</b>	<b>3720.7</b>	<b>3818.8</b>	<b>3941.2</b>
<i>1. Международни финансови институции</i>	<i>2833.8</i>	<i>2818.2</i>	<i>2822.0</i>	<i>2803.4</i>	<i>2847.3</i>	<i>2957.4</i>	<i>2832.9</i>	<i>2879.8</i>	<i>2935.3</i>	<i>2846.3</i>	<i>2935.2</i>	<i>3011.6</i>
Международен валутен фонд	1213.4	1200.9	1208.0	1226.2	1231.3	1312.9	1253.8	1262.0	1315.0	1241.1	1300.7	1322.0
Световна банка <sup>3</sup>	893.4	892.6	893.0	882.7	906.2	915.5	889.9	910.2	890.2	886.6	900.8	917.8
Европейски съюз	391.6	388.6	382.1	363.4	372.1	382.2	356.2	369.7	403.2	387.2	399.5	428.0
Други международни финансови институции	335.4	336.1	338.9	331.1	337.7	346.7	333.0	337.8	326.9	331.4	334.2	343.8
<i>2. Двустранни кредити</i>	<i>1120.2</i>	<i>1081.5</i>	<i>1034.3</i>	<i>991.7</i>	<i>969.9</i>	<i>993.1</i>	<i>976.0</i>	<i>961.2</i>	<i>905.0</i>	<i>874.4</i>	<i>883.6</i>	<i>929.6</i>
Парижки клуб и нерасрочен дълг	791.4	761.6	710.3	680.7	687.0	703.4	652.2	681.3	588.8	572.8	580.0	600.4
Други двустранни кредити	328.8	319.9	324.0	311.0	282.9	289.8	323.9	279.9	316.2	301.6	303.6	329.2
<b>II. Частни кредитори</b>	<b>5601.8</b>	<b>5613.3</b>	<b>5631.1</b>	<b>5637.8</b>	<b>5660.7</b>	<b>5682.0</b>	<b>5709.1</b>	<b>5716.2</b>	<b>5702.5</b>	<b>5696.9</b>	<b>5735.7</b>	<b>5776.7</b>
1. Брейдиоблигации	4977.4	4977.4	4977.4	4977.4	4977.1	4977.1	4977.1	4977.1	4976.1	4976.1	4976.1	4976.1
2. Други облигации	27.4	28.7	28.2	25.4	26.0	26.8	24.9	25.9	24.5	23.6	25.1	26.2
3. Държавни ценни книжа <sup>4</sup>	82.8	78.1	81.3	80.6	84.7	86.9	102.5	108.2	99.3	96.1	94.4	91.5
4. Търговски банки	47.7	50.5	51.2	51.0	60.4	61.4	58.9	60.2	61.9	65.1	76.9	93.3
5. Други сектори <sup>5</sup>	466.5	478.6	493.0	503.4	512.5	529.9	545.6	544.8	540.6	536.1	563.2	589.7
<b>Б. Краткосрочен дълг <sup>6</sup></b>	<b>557.2</b>	<b>589.3</b>	<b>595.0</b>	<b>606.1</b>	<b>662.4</b>	<b>666.4</b>	<b>643.7</b>	<b>645.2</b>	<b>716.0</b>	<b>651.1</b>	<b>634.3</b>	<b>646.4</b>
<b>I. Официални кредитори</b>	<b>0.0</b>	<b>0.0</b>	<b>0.0</b>	<b>0.0</b>	<b>0.0</b>	<b>0.0</b>	<b>0.0</b>	<b>0.0</b>	<b>0.0</b>	<b>0.0</b>	<b>0.0</b>	<b>0.0</b>
<b>II. Частни кредитори</b>	<b>557.2</b>	<b>589.3</b>	<b>595.0</b>	<b>606.1</b>	<b>662.4</b>	<b>666.4</b>	<b>643.7</b>	<b>645.2</b>	<b>716.0</b>	<b>651.1</b>	<b>634.3</b>	<b>646.4</b>
1. Търговски банки	291.0	302.7	311.3	310.5	320.9	319.2	277.7	288.5	337.3	277.0	236.0	283.3
2. Други сектори <sup>5, 7</sup>	266.2	286.6	283.7	295.6	341.5	347.2	366.0	356.7	378.7	374.1	398.3	363.1

<sup>1</sup> Предварителни данни към 9 март 2001 г. Равностойността в щатски долари е изчислена по курса на съответните чуждестранни валути към края на периода.

<sup>2</sup> Източник: *Системата за регистриране, обслужване и управление на дълга* на Министерството на финансите и Българската народна банка, търговските банки, местни физически и юридически лица.

<sup>3</sup> Включва размера както на държавните, така и на държавногарантираните заеми.

<sup>4</sup> Включват се държавни ценни книжа (деноминирани в левове и валута), притежавани от нерезиденти, и се приспадат брейдиоблигациите, притежавани от резиденти.

<sup>5</sup> Данните обхващат само кредитите, регистрирани в БНБ и за които тя е получила информация.

<sup>6</sup> Включително просрочия на главници и лихви.

<sup>7</sup> Включително депозитите на нерезиденти в местни търговски банки и краткосрочният дълг на местните физически и юридически лица.

Източник: БНБ.



2.3.2.2. БРУТЕН ВЪНШЕН ДЪЛГ ПО ДЕБИТОРИ

(млн. щ. д.)

	I	II	III	IV	V	VI	VII	VIII	IX	X	XI	XII
<b>Общо (А + Б) <sup>1</sup></b>	<b>10113.0</b>	<b>10102.3</b>	<b>10082.3</b>	<b>10039.0</b>	<b>10140.4</b>	<b>10299.0</b>	<b>10161.7</b>	<b>10202.4</b>	<b>10258.8</b>	<b>10068.7</b>	<b>10188.8</b>	<b>10364.3</b>
<b>А. Публичен сектор (I + II + III + IV)</b>	<b>9315.6</b>	<b>9259.9</b>	<b>9218.3</b>	<b>9149.6</b>	<b>9177.0</b>	<b>9325.4</b>	<b>9133.5</b>	<b>9174.9</b>	<b>9217.7</b>	<b>9005.3</b>	<b>9112.2</b>	<b>9246.7</b>
<i>I. Правителствен дълг (1+2) <sup>2</sup></i>	8287.2	8224.8	8173.8	8123.4	8133.0	8250.0	8131.9	8153.6	8165.2	8042.2	8129.0	8234.3
1. Заеми <sup>3</sup>	3309.8	3247.4	3196.4	3146.0	3155.9	3272.9	3154.9	3176.5	3189.1	3066.1	3152.9	3258.2
2. Облигации	4977.4	4977.4	4977.4	4977.4	4977.1	4977.1	4977.1	4977.1	4976.1	4976.1	4976.1	4976.1
<i>II. Държавногарантиран дълг <sup>2</sup></i>	574.8	585.2	592.6	581.2	593.5	610.8	598.0	607.3	594.7	603.8	614.6	632.4
1. Заеми	574.8	585.2	592.6	581.2	593.5	610.8	598.0	607.3	594.7	603.8	614.6	632.4
<i>III. Българска народна банка <sup>2,3</sup></i>	115.4	114.2	114.9	112.5	113.0	114.1	107.5	108.2	106.9	101.7	101.9	103.6
<i>IV. Други дебитори</i>	338.2	335.6	337.0	332.5	337.6	350.5	296.0	305.9	350.9	257.6	266.8	276.4
Местни органи на управление (1+2)	27.4	28.7	28.2	25.4	26.0	26.8	24.9	25.9	24.5	23.6	25.1	26.2
1. Заеми	0.0	0.0	0.0	0.0	0.0	0.0	0.0	0.0	0.0	0.0	0.0	0.0
2. Облигации	27.4	28.7	28.2	25.4	26.0	26.8	24.9	25.9	24.5	23.6	25.1	26.2
Търговски банки (1+2) <sup>4</sup>	195.7	193.4	192.7	189.1	188.5	198.7	130.9	134.7	191.2	101.2	102.3	107.3
1. Заеми	165.3	163.6	163.5	156.8	159.2	162.8	99.3	100.5	98.1	95.8	96.9	100.2
2. Депозити на нерезиденти	30.4	29.8	29.2	32.3	29.3	35.8	31.5	34.1	93.1	5.4	5.4	7.1
Търговски фирми (1+2) <sup>2,5</sup>	32.3	35.5	34.8	37.3	38.3	38.2	37.6	37.1	35.9	36.8	45.0	51.4
1. Вътрешнофирмени заеми	0.2	0.2	0.2	0.2	0.2	0.2	0.2	0.2	0.2	0.2	0.2	0.2
2. Други заеми	32.1	35.3	34.7	37.2	38.1	38.0	37.5	36.9	35.7	36.6	44.9	51.2
Други <sup>6</sup>	82.8	78.1	81.3	80.6	84.7	86.9	102.5	108.2	99.3	96.1	94.4	91.5
<b>Б. Частен сектор (I + II)</b>	<b>797.4</b>	<b>842.4</b>	<b>864.1</b>	<b>889.4</b>	<b>963.4</b>	<b>973.6</b>	<b>1028.3</b>	<b>1027.4</b>	<b>1041.1</b>	<b>1063.4</b>	<b>1076.6</b>	<b>1117.6</b>
<i>I. Търговски банки (1+2+3) <sup>4</sup></i>	143.1	159.8	169.8	172.4	192.8	181.9	205.8	214.1	208.1	240.9	210.6	269.2
1. Вътрешнофирмени заеми	45.0	46.8	46.3	45.0	46.6	47.3	45.5	46.4	45.1	44.1	50.3	59.4
2. Други заеми	2.7	3.7	4.8	5.9	13.8	14.1	13.4	13.8	16.8	20.9	26.6	42.5
3. Депозити на нерезиденти	95.4	109.3	118.6	121.4	132.4	120.5	146.9	153.8	146.2	175.8	133.7	167.3
<i>II. Търговски фирми (1+2) <sup>5</sup></i>	654.4	682.6	694.3	717.0	770.6	791.7	822.5	813.4	832.9	822.5	866.0	848.4
1. Вътрешнофирмени заеми	325.5	327.4	325.0	338.3	368.2	382.5	395.2	405.8	411.9	392.6	413.9	369.0
2. Други заеми	328.9	355.1	369.3	378.8	402.4	409.2	427.2	407.5	421.0	429.9	452.1	479.5

<sup>1</sup> Предварителни данни. Равностойността в щатски долари е изчислена по курса на съответните чуждестранни валути към края на периода.

<sup>2</sup> Източник: *Системата за регистриране, обслужване и управление на дълга* на Министерството на финансите и Българската народна банка. Предварителни данни към 9 март 2001 г.

<sup>3</sup> Вкл. кредити, отпуснати на правителството от Международния валутен фонд. В таблиците по платежен баланс тези кредити са показани като заеми, получени и обслужвани от БНБ.

<sup>4</sup> По данни на търговските банки.

<sup>5</sup> Данните обхващат само кредитите, регистрирани в БНБ и за които тя е получила информация.

<sup>6</sup> Включват се държавни ценни книжа (деноминирани в левове и валута), притежавани от нерезиденти, и се приспадат брейдиоблигациите, притежавани от резиденти.

Източник: БНБ.

**2.4. ПОЛУЧЕНИ НОВИ КРЕДИТИ И ДЕПОЗИТИ**

2.4.1. ПОЛУЧЕНИ НОВИ КРЕДИТИ И ДЕПОЗИТИ ПРЕЗ 2001 г.

2.4.1.1. ПОЛУЧЕНИ НОВИ КРЕДИТИ И ДЕПОЗИТИ ПО КРЕДИТОРИ

(млн. щ. д.)

	I	II	III	I трим.	IV	V	VI	II трим.	I – VI
<b>ОБЩО КРЕДИТИ (А + Б)<sup>1,2</sup></b>	<b>54.8</b>	<b>60.2</b>	<b>215.4</b>	<b>330.5</b>	<b>29.1</b>	<b>57.6</b>	<b>113.6</b>	<b>200.4</b>	<b>530.9</b>
<b>А. Дългосрочни кредити</b>	<b>47.1</b>	<b>28.4</b>	<b>104.5</b>	<b>180.0</b>	<b>22.6</b>	<b>52.2</b>	<b>95.7</b>	<b>170.4</b>	<b>350.4</b>
<i>I. Официални кредитори</i>	<i>15.9</i>	<i>10.1</i>	<i>79.1</i>	<i>105.1</i>	<i>12.9</i>	<i>1.0</i>	<i>72.2</i>	<i>86.1</i>	<i>191.2</i>
<i>1. Международни финансови институции</i>	<i>15.9</i>	<i>10.1</i>	<i>79.1</i>	<i>105.1</i>	<i>12.9</i>	<i>1.0</i>	<i>72.2</i>	<i>86.1</i>	<i>191.2</i>
Международен валутен фонд	0.0	0.0	66.9	66.9	0.0	0.0	65.4	65.4	132.4
Световна банка <sup>3</sup>	9.4	2.0	3.0	14.4	2.4	0.8	4.9	8.0	22.5
Други международни финансови институции	6.5	8.0	9.2	23.7	10.5	0.3	1.9	12.6	36.3
<i>2. Двустранни кредити</i>	<i>0.0</i>	<i>0.0</i>	<i>0.0</i>	<i>0.0</i>	<i>0.0</i>	<i>0.0</i>	<i>0.0</i>	<i>0.0</i>	<i>0.0</i>
Парижки клуб и неразсрочен дълг	0.0	0.0	0.0	0.0	0.0	0.0	0.0	0.0	0.0
Други двустранни кредити	0.0	0.0	0.0	0.0	0.0	0.0	0.0	0.0	0.0
<i>II. Частни кредитори</i>	<i>31.2</i>	<i>18.3</i>	<i>25.4</i>	<i>74.9</i>	<i>9.7</i>	<i>51.1</i>	<i>23.6</i>	<i>84.4</i>	<i>159.3</i>
<i>1. Търговски банки</i>	<i>0.2</i>	<i>0.8</i>	<i>1.4</i>	<i>2.3</i>	<i>1.2</i>	<i>0.0</i>	<i>7.0</i>	<i>8.3</i>	<i>10.6</i>
<i>2. Търговски фирми<sup>4</sup></i>	<i>31.0</i>	<i>17.6</i>	<i>24.0</i>	<i>72.6</i>	<i>8.4</i>	<i>51.1</i>	<i>16.5</i>	<i>76.1</i>	<i>148.7</i>
<b>Б. Краткосрочни кредити<sup>4,5</sup></b>	<b>7.7</b>	<b>31.8</b>	<b>110.9</b>	<b>150.5</b>	<b>6.6</b>	<b>5.5</b>	<b>17.9</b>	<b>30.0</b>	<b>180.5</b>

<sup>1</sup> Предварителни данни към 27 юли 2001 г. Равностойността в щатски долари е изчислена по средномесечните курсове на съответните чуждестранни валути.

<sup>2</sup> Източник: *Системата за регистриране, обслужване и управление на дълга* на Министерството на финансите и Българската народна банка, търговските банки, местни физически и юридически лица.

<sup>3</sup> Включва както държавните, така и държавногарантираните заеми.

<sup>4</sup> Включва получени суми по кредитите (без револвиращите), регистрирани в БНБ и за които тя е получила информация.

<sup>5</sup> Включително привлечени депозити на нерезиденти в местни търговски банки и получени суми по краткосрочния дълг на местните физически и юридически лица.

Източник: БНБ.

2.4.1.2. ПОЛУЧЕНИ НОВИ КРЕДИТИ И ДЕПОЗИТИ ПО ДЕБИТОРИ

(млн. щ. д.)

	I	II	III	I трим.	IV	V	VI	II трим.	I – VI
<b>Общо (А+Б) <sup>1,2</sup></b>	<b>54.8</b>	<b>60.2</b>	<b>215.4</b>	<b>330.5</b>	<b>29.1</b>	<b>57.6</b>	<b>113.6</b>	<b>200.4</b>	<b>530.9</b>
<b>А. Публичен сектор (I + II + III + IV)</b>	<b>14.9</b>	<b>14.3</b>	<b>77.5</b>	<b>106.6</b>	<b>12.8</b>	<b>39.6</b>	<b>79.6</b>	<b>132.0</b>	<b>238.6</b>
<i>I. Правителство (1+2) <sup>3</sup></i>	<i>0.0</i>	<i>0.0</i>	<i>66.9</i>	<i>66.9</i>	<i>0.0</i>	<i>0.0</i>	<i>65.4</i>	<i>65.4</i>	<i>132.4</i>
1. Заеми <sup>4</sup>	0.0	0.0	66.9	66.9	0.0	0.0	65.4	65.4	132.4
2. Облигации	0.0	0.0	0.0	0.0	0.0	0.0	0.0	0.0	0.0
<i>II. Държавногарантиран дълг <sup>3,8</sup></i>	<i>14.5</i>	<i>9.9</i>	<i>7.1</i>	<i>31.4</i>	<i>9.1</i>	<i>37.5</i>	<i>13.8</i>	<i>60.4</i>	<i>91.9</i>
1. Заеми	14.5	9.9	7.1	31.4	9.1	37.5	13.8	60.4	91.9
<i>III. Българска народна банка <sup>3,4</sup></i>	<i>0.0</i>	<i>0.0</i>	<i>0.0</i>	<i>0.0</i>	<i>0.0</i>	<i>0.0</i>	<i>0.0</i>	<i>0.0</i>	<i>0.0</i>
<i>IV. Други дебитори</i>	<i>0.4</i>	<i>4.4</i>	<i>3.5</i>	<i>8.3</i>	<i>3.7</i>	<i>2.2</i>	<i>0.3</i>	<i>6.1</i>	<i>14.4</i>
Местни органи на управление (1+2)	0.0	0.0	0.0	0.0	0.0	0.0	0.0	0.0	0.0
1. Заеми	0.0	0.0	0.0	0.0	0.0	0.0	0.0	0.0	0.0
2. Облигации	0.0	0.0	0.0	0.0	0.0	0.0	0.0	0.0	0.0
Търговски банки (1+2) <sup>5</sup>	0.4	0.8	0.3	1.5	0.1	0.0	0.3	0.4	1.9
1. Заеми	0.0	0.5	0.3	0.8	0.0	0.0	0.0	0.0	0.8
2. Депозити на нерезиденти <sup>6</sup>	0.4	0.3	0.0	0.7	0.1	0.0	0.3	0.4	1.1
Търговски фирми (1+2) <sup>7</sup>	0.0	3.6	3.1	6.8	3.6	2.1	0.0	5.7	12.5
1. Вътрешнофирмени заеми	0.0	0.0	0.0	0.0	0.0	0.0	0.0	0.0	0.0
2. Други заеми	0.0	3.6	3.1	6.8	3.6	2.1	0.0	5.7	12.5
<b>Б. Частен сектор (I + II)</b>	<b>40.0</b>	<b>45.9</b>	<b>138.0</b>	<b>223.8</b>	<b>16.3</b>	<b>18.0</b>	<b>34.1</b>	<b>68.4</b>	<b>292.3</b>
<i>I. Търговски банки (1+2+3) <sup>5</sup></i>	<i>2.4</i>	<i>4.1</i>	<i>93.7</i>	<i>100.2</i>	<i>1.2</i>	<i>0.0</i>	<i>9.7</i>	<i>10.9</i>	<i>111.1</i>
1. Вътрешнофирмени заеми	0.0	0.0	0.0	0.0	0.0	0.0	5.8	5.8	5.8
2. Други заеми	0.2	0.8	1.0	2.0	1.2	0.0	1.2	2.4	4.5
3. Депозити на нерезиденти <sup>6</sup>	2.2	3.3	92.6	98.1	0.0	0.0	2.6	2.6	100.8
<i>II. Търговски фирми (1+2) <sup>7</sup></i>	<i>37.6</i>	<i>41.8</i>	<i>44.3</i>	<i>123.7</i>	<i>15.1</i>	<i>18.0</i>	<i>24.4</i>	<i>57.5</i>	<i>181.2</i>
1. Вътрешнофирмени заеми	31.2	34.3	24.7	90.2	6.0	7.9	17.6	31.5	121.7
2. Други заеми	6.3	7.6	19.6	33.5	9.1	10.1	6.8	26.0	59.5

<sup>1</sup> Предварителни данни. Равностойността в щатски долари е изчислена по средномесечните курсове на съответните чуждестранни валути.

<sup>2</sup> Включително кредитите, предоставени в подкрепа на платежния баланс.

<sup>3</sup> Източник: *Системата за регистриране, обслужване и управление на дълга* на Министерството на финансите и Българската народна банка. Предварителни данни към 27 юли 2001 г.

<sup>4</sup> Включително кредити от Международния валутен фонд. В таблиците по платежен баланс тези кредити са показани като заеми, получени и обслужвани от БНБ.

<sup>5</sup> По данни на търговските банки.

<sup>6</sup> Депозити на нерезиденти в местни търговски банки.

<sup>7</sup> Включва получени суми по кредитите (без револвиращите), регистрирани в БНБ и за които тя е получила информация.

<sup>8</sup> В съответствие с международната методология по статистика на външния дълг в размера на държавногарантирания дълг БНБ включва заемите с държавни гаранции на бюджетни и небюджетни предприятия.

Източник: БНБ.

2.4.2. ПОЛУЧЕНИ НОВИ КРЕДИТИ И ДЕПОЗИТИ ПРЕЗ 2000 Г.  
2.4.2.1. ПОЛУЧЕНИ НОВИ КРЕДИТИ И ДЕПОЗИТИ ПО КРЕДИТОРИ

	I	II	III	I трим.	IV	V	VI	II трим.	VII	VIII	IX	III трим.	X	XI	XII	IV трим.	Общо
<b>ОБЩО КРЕДИТИ (А + Б) <sup>1,2</sup></b>	<b>45.9</b>	<b>49.2</b>	<b>51.8</b>	<b>146.9</b>	<b>111.8</b>	<b>67.9</b>	<b>125.6</b>	<b>305.4</b>	<b>95.2</b>	<b>81.2</b>	<b>208.8</b>	<b>385.2</b>	<b>41.5</b>	<b>128.5</b>	<b>138.4</b>	<b>308.4</b>	<b>1145.9</b>
<b>А. Дългосрочни кредити</b>	<b>27.9</b>	<b>35.1</b>	<b>36.1</b>	<b>99.1</b>	<b>96.2</b>	<b>40.1</b>	<b>102.6</b>	<b>238.9</b>	<b>30.7</b>	<b>63.3</b>	<b>134.7</b>	<b>228.7</b>	<b>32.7</b>	<b>114.4</b>	<b>78.7</b>	<b>225.9</b>	<b>792.6</b>
<b>I. Официални кредитори</b>	<b>7.2</b>	<b>15.4</b>	<b>22.5</b>	<b>45.1</b>	<b>73.6</b>	<b>25.0</b>	<b>88.5</b>	<b>187.1</b>	<b>15.3</b>	<b>53.1</b>	<b>124.7</b>	<b>193.0</b>	<b>19.3</b>	<b>77.3</b>	<b>33.1</b>	<b>129.6</b>	<b>554.9</b>
<i>1. Международни финансови институции</i>	7.2	15.4	22.5	45.1	73.6	25.0	88.5	187.1	15.3	53.1	124.7	142.2	19.3	77.3	33.1	110.2	484.6
Международен валутен фонд	0.0	0.0	0.0	0.0	70.0	0.0	69.6	139.6	0.0	0.0	67.7	67.7	0.0	67.1	0.0	67.1	274.4
Световна банка <sup>3</sup>	3.6	13.6	5.0	22.2	1.8	17.4	6.1	25.3	4.0	2.1	4.7	10.7	6.5	6.3	1.3	14.1	72.3
Други международни финансови институции	3.6	1.8	17.5	22.9	1.7	7.6	12.8	22.2	11.3	0.1	52.4	63.8	12.8	3.9	12.3	29.0	137.9
<i>2. Двустранни кредити</i>	0.0	0.0	0.0	0.0	0.0	0.0	0.0	0.0	0.0	50.9	0.0	50.9	0.0	0.0	19.4	19.4	70.3
Парижки клуб и нерасрочен дълг	0.0	0.0	0.0	0.0	0.0	0.0	0.0	0.0	0.0	0.0	0.0	0.0	0.0	0.0	0.0	0.0	0.0
Други двустранни кредити	0.0	0.0	0.0	0.0	0.0	0.0	0.0	0.0	0.0	50.9	0.0	50.9	0.0	0.0	19.4	19.4	70.3
<b>II. Частни кредитори</b>	<b>20.8</b>	<b>19.7</b>	<b>13.6</b>	<b>54.1</b>	<b>22.6</b>	<b>15.1</b>	<b>14.2</b>	<b>51.8</b>	<b>15.4</b>	<b>10.2</b>	<b>10.1</b>	<b>35.6</b>	<b>13.4</b>	<b>37.1</b>	<b>45.6</b>	<b>96.2</b>	<b>237.7</b>
<i>1. Търговски банки</i>	2.0	3.0	1.1	6.2	1.3	8.7	0.0	10.0	0.0	0.2	3.5	3.7	4.6	10.4	12.5	27.6	47.4
2. Други сектори <sup>4</sup>	18.8	16.7	12.5	47.9	21.3	6.4	14.2	41.8	15.4	10.0	6.5	31.9	8.8	26.7	33.1	68.6	190.2
<b>Б. Краткосрочни кредити <sup>4,5</sup></b>	<b>18.0</b>	<b>14.1</b>	<b>15.7</b>	<b>47.8</b>	<b>15.6</b>	<b>27.9</b>	<b>23.0</b>	<b>66.5</b>	<b>64.6</b>	<b>17.9</b>	<b>74.0</b>	<b>156.6</b>	<b>8.8</b>	<b>14.1</b>	<b>59.7</b>	<b>82.6</b>	<b>353.4</b>

<sup>1</sup> Предварителни данни към 27 март 2001 г. Равностойността в щатски долари е изчислена по средномесечните курсове на съответните чуждестранни валути.  
<sup>2</sup> Източник: *Системата за регистриране, обслужване и управление на дълга* на Министерството на финансите и Българската народна банка, търговските банки, местни физически и юридически лица.

<sup>3</sup> Включва както държавните, така и държавногарантираните заеми.

<sup>4</sup> Включва получени суми по кредитите (без револвиращите), регистрирани в БНБ и за които тя е получила информация.

<sup>5</sup> Включително привлечени депозити на нерезиденти в местни търговски банки и получени суми по краткосрочния дълг на местните физически и юридически лица.

Източник: БНБ.

2.4.2.2. ПОЛУЧЕНИ НОВИ КРЕДИТИ И ДЕПОЗИТИ ПО ДЕБИТОРИ

(млн. ш. д.)

	I	II	III	I трим.	IV	V	VI	II трим.	VII	VIII	IX	III трим.	X	XI	XII	IV трим.	Общо
<b>Общо (А+Б) <sup>1,2</sup></b>	<b>45.9</b>	<b>49.2</b>	<b>51.8</b>	<b>146.9</b>	<b>111.8</b>	<b>67.9</b>	<b>125.6</b>	<b>305.4</b>	<b>95.2</b>	<b>81.2</b>	<b>208.8</b>	<b>385.2</b>	<b>41.5</b>	<b>128.5</b>	<b>138.4</b>	<b>308.4</b>	<b>1145.9</b>
<b>А. Публичен сектор (I + II + III + IV)</b>	<b>14.2</b>	<b>20.8</b>	<b>16.6</b>	<b>51.6</b>	<b>84.8</b>	<b>22.1</b>	<b>93.5</b>	<b>200.4</b>	<b>13.5</b>	<b>53.6</b>	<b>187.7</b>	<b>254.8</b>	<b>20.4</b>	<b>83.2</b>	<b>39.4</b>	<b>143.0</b>	<b>649.8</b>
<i>I. Правителство (1+2)<sup>3</sup></i>	0.0	0.0	0.0	0.0	70.0	13.5	69.6	153.1	0.0	50.9	119.9	170.8	0.0	67.1	19.4	86.5	410.3
1. Заеми <sup>4</sup>	0.0	0.0	0.0	0.0	0.0	0.0	0.0	0.0	0.0	0.0	0.0	0.0	0.0	0.0	0.0	0.0	0.0
2. Облигации	0.0	0.0	0.0	0.0	0.0	0.0	0.0	0.0	0.0	0.0	0.0	0.0	0.0	0.0	0.0	0.0	0.0
<i>II. Държавногарантиран дълг <sup>3</sup></i>	8.3	17.1	14.9	40.3	3.9	7.7	16.4	28.0	13.3	2.6	5.0	21.0	18.4	7.8	5.2	31.4	120.6
1. Заеми	8.3	17.1	14.9	40.3	3.9	7.7	16.4	28.0	13.3	2.6	5.0	21.0	18.4	7.8	5.2	31.4	120.6
<i>III. Българска народна банка <sup>3,4</sup></i>	0.0	0.0	0.0	0.0	0.0	0.0	0.0	0.0	0.0	0.0	0.0	0.0	0.0	0.0	0.0	0.0	0.0
<i>IV. Други дебитори</i>	5.9	3.7	1.7	11.4	10.9	1.0	7.4	19.3	0.2	0.1	62.8	63.1	2.1	8.3	14.7	25.1	118.9
Местни органи на управление (1+2)	0.0	0.0	0.0	0.0	0.0	0.0	0.0	0.0	0.0	0.0	0.0	0.0	0.0	0.0	0.0	0.0	0.0
1. Заеми	0.0	0.0	0.0	0.0	0.0	0.0	0.0	0.0	0.0	0.0	0.0	0.0	0.0	0.0	0.0	0.0	0.0
2. Облигации	0.0	0.0	0.0	0.0	0.0	0.0	0.0	0.0	0.0	0.0	0.0	0.0	0.0	0.0	0.0	0.0	0.0
Търговски банки (1+2) <sup>5</sup>	1.3	0.1	1.1	2.6	7.0	0.0	7.4	14.4	0.2	0.0	62.8	63.0	0.0	0.0	2.2	2.2	82.3
1. Заеми	0.0	0.0	0.0	0.0	0.0	0.0	0.0	0.0	0.0	0.0	0.0	0.0	0.0	0.0	0.7	0.7	0.7
2. Депозити на нерезиденти <sup>6</sup>	1.3	0.1	1.1	2.6	7.0	0.0	7.4	14.4	0.2	0.0	62.8	63.0	0.0	0.0	1.5	1.6	81.6
Търговски фирми (1+2) <sup>7</sup>	4.6	3.6	0.6	8.8	3.8	1.0	0.0	4.9	0.0	0.1	0.0	0.1	2.1	8.3	12.5	22.9	36.7
1. Вътрешнофирмени заеми	0.0	0.0	0.0	0.1	0.0	0.0	0.0	0.0	0.0	0.0	0.0	0.0	0.0	0.0	0.0	0.0	0.1
2. Други заеми	4.6	3.6	0.6	8.7	3.8	1.0	0.0	4.9	0.0	0.1	0.0	0.1	2.1	8.3	12.5	22.9	36.6
<b>Б. Частен сектор (I + II)</b>	<b>31.7</b>	<b>28.4</b>	<b>35.2</b>	<b>95.3</b>	<b>27.0</b>	<b>45.8</b>	<b>32.2</b>	<b>105.0</b>	<b>81.7</b>	<b>27.6</b>	<b>21.1</b>	<b>130.4</b>	<b>21.1</b>	<b>45.4</b>	<b>99.0</b>	<b>165.5</b>	<b>496.1</b>
<i>I. Търговски банки (1+2+3) <sup>5</sup></i>	5.8	13.8	8.5	28.0	7.0	19.4	0.0	26.3	49.6	0.8	8.8	59.2	4.6	10.4	49.6	64.6	178.2
1. Вътрешнофирмени заеми	0.0	2.0	0.0	2.0	0.0	1.0	0.0	1.0	0.0	0.0	0.0	0.0	0.0	5.3	7.0	12.3	15.3
2. Други заеми	2.0	1.1	1.1	4.2	1.3	7.7	0.0	9.0	0.0	0.2	3.5	3.7	4.6	5.1	13.8	23.6	40.4
3. Депозити на нерезиденти <sup>6</sup>	3.8	10.8	7.3	21.9	5.7	10.7	0.0	16.4	49.6	0.6	5.3	55.5	0.0	0.0	28.8	28.8	122.5
<i>II. Търговски фирми (1+2) <sup>7</sup></i>	25.9	14.6	26.7	67.2	20.1	26.4	32.2	78.7	32.1	26.8	12.3	71.2	16.5	34.9	49.4	100.8	317.9
1. Вътрешнофирмени заеми	22.1	7.7	12.9	42.7	16.6	18.0	19.1	53.7	11.0	19.4	8.6	39.0	8.9	19.7	30.1	58.6	193.9
2. Други заеми	3.9	6.8	13.8	24.5	3.4	8.5	13.1	25.0	21.1	7.4	3.7	32.2	7.6	15.3	19.4	42.2	124.0

<sup>1</sup> Предварителни данни. Равностойността в щатски долари е изчислена по средномесечните курсове на съответните чуждестранни валути.

<sup>2</sup> Включително кредитите, предоставени в подкрепа на платежния баланс.

<sup>3</sup> Източник: *Системата за регистриране, обслужване и управление на дълга* на Министерството на финансите и Българската народна банка. Предварителни данни към 27 март 2001 г.

<sup>4</sup> Включително кредити от Международния валутен фонд. В таблиците по платежен баланс тези кредити са показани като заеми, получени и обслужвани от БНБ.

<sup>5</sup> По данни на търговските банки.

<sup>6</sup> Депозити на нерезиденти в местни търговски банки.

<sup>7</sup> Включва получени суми по кредитите (без револвиращите), регистрирани в БНБ и за които тя е получила информация.

Източник: БНБ.

2.5. ОБСЛУЖВАНЕ НА БРУТНИЯ ВЪНШЕН ДЪЛГ

2.5.1. ОБСЛУЖВАНЕ НА БРУТНИЯ ВЪНШЕН ДЪЛГ, 2001 г.

2.5.1.1. ОБСЛУЖВАНЕ НА БРУТНИЯ ВЪНШЕН ДЪЛГ ПО КРЕДИТОРИ<sup>1</sup>

(млн. щ. д.)

	Януари			Февруари			Март			Първо тримесечие		
	Главница	Лихва	Общо	Главница	Лихва	Общо	Главница	Лихва	Общо	Главница	Лихва	Общо
<b>БРУТЕН ВЪНШЕН ДЪЛГ (А + Б)<sup>2</sup></b>	<b>79.5</b>	<b>171.9</b>	<b>251.4</b>	<b>57.9</b>	<b>35.0</b>	<b>92.9</b>	<b>113.5</b>	<b>26.3</b>	<b>139.8</b>	<b>251.0</b>	<b>233.2</b>	<b>484.2</b>
<b>А. Дългосрочен дълг</b>	<b>70.1</b>	<b>171.2</b>	<b>241.4</b>	<b>50.6</b>	<b>35.0</b>	<b>85.7</b>	<b>108.9</b>	<b>24.6</b>	<b>133.5</b>	<b>229.6</b>	<b>230.9</b>	<b>460.5</b>
<b>I. Официални кредитори</b>	<b>57.2</b>	<b>6.4</b>	<b>63.6</b>	<b>45.2</b>	<b>32.7</b>	<b>77.8</b>	<b>101.6</b>	<b>23.4</b>	<b>124.9</b>	<b>204.0</b>	<b>62.4</b>	<b>266.4</b>
<i>1. Международни финансови институции</i>	57.2	6.4	63.6	22.9	29.0	51.9	15.2	4.6	19.9	95.3	40.0	135.4
Международен валутен фонд	43.5	0.0	43.5	10.1	17.8	27.9	10.0	0.0	10.0	63.5	17.8	81.3
Световна банка <sup>3</sup>	2.0	0.4	2.5	12.8	7.0	19.8	0.4	0.6	1.1	15.3	8.0	23.4
Други международни финансови институции	11.7	6.0	17.6	0.0	4.2	4.2	4.8	4.0	8.9	16.5	14.2	30.7
<i>2. Двустранни кредити</i>	0.0	0.0	0.0	22.3	3.7	26.0	86.3	18.7	105.1	108.6	22.4	131.0
Парижки клуб и неразсрочен дълг	0.0	0.0	0.0	18.2	2.5	20.7	72.5	18.3	90.8	90.7	20.9	111.5
Други	0.0	0.0	0.0	4.1	1.2	5.3	13.9	0.4	14.2	18.0	1.5	19.5
<b>II. Частни кредитори</b>	<b>12.9</b>	<b>164.9</b>	<b>177.8</b>	<b>5.5</b>	<b>2.3</b>	<b>7.8</b>	<b>7.3</b>	<b>1.3</b>	<b>8.6</b>	<b>25.7</b>	<b>168.5</b>	<b>194.1</b>
1. Брейдиоблигации	0.0	160.7	160.7	0.0	0.0	0.0	0.0	0.0	0.0	0.0	160.7	160.7
2. Други облигации <sup>4</sup>	5.3	3.4	8.6	0.0	0.0	0.0	0.0	0.0	0.0	5.3	3.4	8.6
3. Търговски банки	0.2	0.1	0.3	0.5	0.6	1.1	0.2	0.4	0.6	0.8	1.1	1.9
4. Търговски фирми <sup>5</sup>	7.4	0.7	8.1	5.0	1.7	6.7	7.1	0.9	8.0	19.5	3.3	22.9
<b>Б. Краткосрочен дълг<sup>5,6</sup></b>	<b>9.4</b>	<b>0.7</b>	<b>10.1</b>	<b>7.3</b>	<b>0.0</b>	<b>7.3</b>	<b>4.6</b>	<b>1.7</b>	<b>6.3</b>	<b>21.3</b>	<b>2.3</b>	<b>23.7</b>

(млн. щ. д.)

	Април			Май			Юни			Второ тримесечие		
	Главница	Лихва	Общо	Главница	Лихва	Общо	Главница	Лихва	Общо	Главница	Лихва	Общо
<b>БРУТЕН ВЪНШЕН ДЪЛГ (А + Б)<sup>2</sup></b>	<b>154.8</b>	<b>6.8</b>	<b>161.6</b>	<b>40.1</b>	<b>17.8</b>	<b>57.9</b>	<b>32.7</b>	<b>27.4</b>	<b>60.1</b>	<b>227.5</b>	<b>52.0</b>	<b>279.6</b>
<b>А. Дългосрочен дълг</b>	<b>62.0</b>	<b>6.6</b>	<b>68.6</b>	<b>34.6</b>	<b>17.8</b>	<b>52.4</b>	<b>28.5</b>	<b>27.3</b>	<b>55.7</b>	<b>125.1</b>	<b>51.7</b>	<b>176.8</b>
<b>I. Официални кредитори</b>	<b>59.8</b>	<b>3.7</b>	<b>63.5</b>	<b>22.6</b>	<b>15.9</b>	<b>38.5</b>	<b>15.8</b>	<b>23.6</b>	<b>39.4</b>	<b>98.2</b>	<b>43.2</b>	<b>141.4</b>
<i>1. Международни финансови институции</i>	57.2	2.9	60.1	9.9	15.5	25.4	15.8	20.3	36.1	83.0	38.7	121.7
Международен валутен фонд	54.6	0.0	54.6	9.8	14.9	24.7	9.7	-1.2	8.5	74.2	13.7	87.9
Световна банка <sup>3</sup>	0.0	0.0	0.0	0.0	0.0	0.0	4.3	15.8	20.1	4.3	15.8	20.1
Други международни финансови институции	2.6	2.9	5.5	0.1	0.6	0.7	1.8	5.7	7.5	4.5	9.2	13.7
<i>2. Двустранни кредити</i>	2.6	0.8	3.4	12.7	0.4	13.1	0.0	3.2	3.2	15.2	4.5	19.7
Парижки клуб и неразсрочен дълг	2.6	0.6	3.2	0.0	0.1	0.1	0.0	0.6	0.6	2.6	1.3	3.9
Други	0.0	0.2	0.2	12.7	0.3	13.0	0.0	2.6	2.6	12.7	3.2	15.9
<b>II. Частни кредитори</b>	<b>2.2</b>	<b>2.9</b>	<b>5.1</b>	<b>12.0</b>	<b>1.9</b>	<b>13.9</b>	<b>12.7</b>	<b>3.7</b>	<b>16.4</b>	<b>26.9</b>	<b>8.5</b>	<b>35.4</b>
1. Брейдиоблигации	0.0	0.0	0.0	0.0	0.0	0.0	0.0	0.0	0.0	0.0	0.0	0.0
2. Други облигации <sup>4</sup>	0.0	0.0	0.0	0.0	0.0	0.0	0.0	2.0	2.0	0.0	2.0	2.0
3. Търговски банки	0.2	0.8	1.0	0.5	0.3	0.8	6.0	0.6	6.6	6.7	1.7	8.4
4. Търговски фирми <sup>5</sup>	2.0	2.1	4.1	11.5	1.6	13.1	6.6	1.1	7.7	20.2	4.8	25.0
<b>Б. Краткосрочен дълг<sup>5,6</sup></b>	<b>92.8</b>	<b>0.2</b>	<b>93.0</b>	<b>5.4</b>	<b>0.0</b>	<b>5.4</b>	<b>4.2</b>	<b>0.1</b>	<b>4.3</b>	<b>102.4</b>	<b>0.3</b>	<b>102.7</b>

(продължава)

(продължение)

(млн. щ. д.)

	Януари – Юни		
	Главница	Лихва	Общо
<b>БРУТЕН ВЪНШЕН ДЪЛГ (А + Б) <sup>2</sup></b>	<b>478.5</b>	<b>285.2</b>	<b>763.7</b>
<b>А. Дългосрочен дълг</b>	<b>354.7</b>	<b>282.6</b>	<b>637.3</b>
<b>I. Официални кредитори</b>	<b>302.2</b>	<b>105.6</b>	<b>407.7</b>
1. <i>Международни финансови институции</i>	178.3	78.7	257.0
Международен валутен фонд	137.7	31.5	169.2
Световна банка <sup>3</sup>	19.6	23.9	43.5
Други международни финансови институции	21.0	23.4	44.4
2. <i>Двустранни кредити</i>	123.9	26.9	150.7
Парижки клуб и неразсрочен дълг	93.2	22.1	115.4
Други	30.7	4.7	35.4
<b>II. Частни кредитори</b>	<b>52.6</b>	<b>177.0</b>	<b>229.6</b>
1. Брейдоблигации	0.0	160.7	160.7
2. Други облигации <sup>4</sup>	5.3	5.4	10.6
3. Търговски банки	7.5	2.8	10.4
4. Търговски фирми <sup>5</sup>	39.7	8.1	47.9
<b>Б. Краткосрочен дълг <sup>5,6</sup></b>	<b>123.8</b>	<b>2.6</b>	<b>126.4</b>

<sup>1</sup> Източник: *Системата за регистриране, обслужване и управление на дълга* на Министерството на финансите и Българската народна банка, търговските банки, местни физически и юридически лица.

<sup>2</sup> Фактически плащания. Предварителни данни към 27 юли 2001 г. Равностойността в щатски долари е изчислена по средномесечните курсове на съответните чуждестранни валути.

<sup>3</sup> Включва плащания както по държавните, така и по държавногарантираните кредити.

<sup>4</sup> Включва плащанията на главници и лихви по държавните ценни книжа, закупени от нерезиденти.

<sup>5</sup> Включва плащания на главници и лихви по кредитите (без револвиращите), регистрирани в БНБ и за които тя е получила информация.

<sup>6</sup> Включва плащанията по дълга на търговските банки, на местните физически и юридически лица и платените просрочия. Плащанията по револвиращи кредити не са включени.

Източник: БНБ.





(продължение)

(млн. щ. д.)

	Януари – Юни		
	Главница	Лихва	Общо
<b>Общо (А + Б) <sup>1</sup></b>	<b>478.5</b>	<b>285.2</b>	<b>763.7</b>
<b>А. Публичен сектор (I + II + III + IV)</b>	<b>318.4</b>	<b>272.4</b>	<b>590.9</b>
<i>I. Правителствен дълг (1+2) <sup>2</sup></i>	<i>265.5</i>	<i>244.5</i>	<i>510.0</i>
1. Заеми <sup>3</sup>	265.5	83.8	349.3
2. Облигации	0.0	160.7	160.7
<i>II. Държавногарантиран дълг <sup>2,7</sup></i>	<i>29.1</i>	<i>17.7</i>	<i>46.8</i>
1. Заеми	29.1	17.7	46.8
<i>III. Българска народна банка <sup>2,3</sup></i>	<i>7.5</i>	<i>2.5</i>	<i>9.9</i>
<i>IV. Други дебитори</i>	<i>16.3</i>	<i>7.8</i>	<i>24.1</i>
Местни органи на управление (1+2)	0.0	2.0	2.0
1. Заеми	0.0	0.0	0.0
2. Облигации	0.0	2.0	2.0
Търговски банки (1+2) <sup>4</sup>	3.1	0.0	3.1
1. Заеми	0.0	0.0	0.0
2. Депозити на нерезиденти	3.1	0.0	3.1
Търговски фирми (1+2) <sup>5</sup>	8.0	2.4	10.4
1. Вътрешнофирмени заеми	0.0	0.0	0.0
2. Други заеми	8.0	2.4	10.4
Други <sup>6</sup>	5.3	3.4	8.6
<b>Б. Частен сектор (I + II)</b>	<b>160.0</b>	<b>12.8</b>	<b>172.9</b>
<i>I. Търговски банки (1+2+3) <sup>4</sup></i>	<i>105.2</i>	<i>2.8</i>	<i>108.0</i>
1. Вътрешнофирмени заеми	7.0	1.8	8.8
2. Други заеми	0.5	1.1	1.6
3. Депозити на нерезиденти	97.6	0.0	97.6
<i>II. Търговски фирми (1+2) <sup>5</sup></i>	<i>54.9</i>	<i>10.0</i>	<i>64.9</i>
1. Вътрешнофирмени заеми	31.7	2.3	34.0
2. Други заеми	23.2	7.7	30.9

<sup>1</sup> Фактически плащания. Предварителни данни. Равностойността в шатски долари е изчислена по средномесечните курсове на съответните чуждестранни валути.

<sup>2</sup> Източник: Системата за регистриране, обслужване и управление на дълга на Министерството на финансите и Българската народна банка. Предварителни данни към 27 юли 2001 г.

<sup>3</sup> Включително кредити от Международния валутен фонд. В таблиците по платежен баланс тези кредити са показани като заеми, получени и обслужвани от БНБ. През юни 2001 г. на МФ и на БНБ бяха върнати надплатени лихви към МВФ, които са отразени в таблицата за обслужване на brutния външен дълг с отрицателен знак.

<sup>4</sup> По данни на търговските банки.

<sup>5</sup> Данните обхващат само кредитите, регистрирани в БНБ и за които тя е получила информация.

<sup>6</sup> Включва плащания на главници и лихви по държавни ценни книжа, закупени от нерезиденти.

<sup>7</sup> В съответствие с международната методология по статистика на външния дълг в размера на държавногарантирания дълг БНБ включва заемите с държавни гаранции на бюджетни и небюджетни предприятия.

Източник: БНБ.

2.5.2. ОБСЛУЖВАНЕ НА БРУТНИЯ ВЪНШЕН ДЪЛГ, 2000 г.

2.5.2.1. ОБСЛУЖВАНЕ НА БРУТНИЯ ВЪНШЕН ДЪЛГ ПО КРЕДИТОРИ<sup>1</sup>

(млн. щ. д.)

	Януари			Февруари			Март			Първо тримесечие		
	Главница	Лихва	Общо	Главница	Лихва	Общо	Главница	Лихва	Общо	Главница	Лихва	Общо
<b>БРУТЕН ВЪНШЕН ДЪЛГ (А + Б)<sup>2</sup></b>	<b>30.7</b>	<b>147.5</b>	<b>178.2</b>	<b>44.6</b>	<b>30.6</b>	<b>75.1</b>	<b>73.7</b>	<b>24.3</b>	<b>97.9</b>	<b>148.9</b>	<b>202.3</b>	<b>351.2</b>
<b>А. Дългосрочен дълг</b>	<b>29.3</b>	<b>147.3</b>	<b>176.5</b>	<b>38.1</b>	<b>29.9</b>	<b>68.0</b>	<b>68.5</b>	<b>23.7</b>	<b>92.1</b>	<b>135.8</b>	<b>200.8</b>	<b>336.6</b>
<b>I. Официални кредитори</b>	<b>28.4</b>	<b>5.3</b>	<b>33.7</b>	<b>36.0</b>	<b>27.5</b>	<b>63.5</b>	<b>63.2</b>	<b>20.4</b>	<b>83.6</b>	<b>127.6</b>	<b>53.2</b>	<b>180.8</b>
<i>1. Международни финансови институции</i>	28.4	5.3	33.7	12.5	22.6	35.1	5.3	3.6	8.9	46.2	31.5	77.7
Международен валутен фонд	19.0	0.0	19.0	0.0	13.5	13.5	0.0	0.0	0.0	19.0	13.5	32.5
Световна банка <sup>3</sup>	0.5	0.4	0.8	12.5	6.5	19.0	0.5	0.4	0.9	13.4	7.3	20.7
Други международни финансови институции	8.9	5.0	13.9	0.0	2.6	2.6	4.9	3.2	8.1	13.8	10.7	24.5
<i>2. Двустранни кредити</i>	0.0	0.0	0.0	23.6	4.8	28.4	57.9	16.8	74.7	81.4	21.7	103.1
Парижки клуб и неразсрочен дълг	0.0	0.0	0.0	19.2	3.4	22.7	57.9	16.6	74.5	77.1	20.0	97.1
Други	0.0	0.0	0.0	4.3	1.4	5.7	0.0	0.2	0.2	4.3	1.6	6.0
<b>II. Частни кредитори</b>	<b>0.9</b>	<b>141.9</b>	<b>142.8</b>	<b>2.1</b>	<b>2.4</b>	<b>4.5</b>	<b>5.3</b>	<b>3.2</b>	<b>8.5</b>	<b>8.2</b>	<b>147.6</b>	<b>155.8</b>
1. Брейдиоблигации	0.0	136.1	136.1	0.0	0.0	0.0	0.0	0.0	0.0	0.0	136.1	136.1
2. Други облигации <sup>4</sup>	0.0	5.4	5.4	0.0	0.0	0.0	0.0	0.0	0.0	0.0	5.4	5.4
3. Търговски банки	0.0	0.0	0.0	0.0	0.0	0.0	0.0	1.2	1.2	0.0	1.2	1.2
4. Други частни кредитори <sup>5</sup>	0.9	0.4	1.3	2.1	2.4	4.5	5.3	2.0	7.3	8.2	4.8	13.0
<b>Б. Краткосрочен дълг<sup>5,6</sup></b>	<b>1.4</b>	<b>0.2</b>	<b>1.6</b>	<b>6.5</b>	<b>0.7</b>	<b>7.2</b>	<b>5.2</b>	<b>0.6</b>	<b>5.8</b>	<b>13.1</b>	<b>1.5</b>	<b>14.6</b>

(млн. щ. д.)

	Април			Май			Юни			Второ тримесечие		
	Главница	Лихва	Общо	Главница	Лихва	Общо	Главница	Лихва	Общо	Главница	Лихва	Общо
<b>БРУТЕН ВЪНШЕН ДЪЛГ (А + Б)<sup>2</sup></b>	<b>33.8</b>	<b>4.7</b>	<b>38.4</b>	<b>47.3</b>	<b>17.4</b>	<b>64.7</b>	<b>30.6</b>	<b>27.4</b>	<b>58.0</b>	<b>111.6</b>	<b>49.5</b>	<b>161.1</b>
<b>А. Дългосрочен дълг</b>	<b>32.6</b>	<b>4.6</b>	<b>37.2</b>	<b>39.5</b>	<b>17.3</b>	<b>56.8</b>	<b>11.8</b>	<b>27.1</b>	<b>38.9</b>	<b>83.9</b>	<b>49.0</b>	<b>132.9</b>
<b>I. Официални кредитори</b>	<b>29.0</b>	<b>2.2</b>	<b>31.3</b>	<b>34.9</b>	<b>16.4</b>	<b>51.3</b>	<b>7.8</b>	<b>22.5</b>	<b>30.2</b>	<b>71.7</b>	<b>41.1</b>	<b>112.8</b>
<i>1. Международни финансови институции</i>	29.0	2.2	31.3	0.0	15.0	15.0	7.8	19.2	26.9	36.8	36.4	73.2
Международен валутен фонд	26.4	0.0	26.4	0.0	14.5	14.5	0.0	0.0	0.0	26.4	14.5	40.8
Световна банка <sup>3</sup>	0.0	0.0	0.0	0.0	0.0	0.0	3.8	13.4	17.2	3.8	13.4	17.2
Други международни финансови институции	2.7	2.2	4.9	0.0	0.5	0.5	4.0	5.7	9.7	6.7	8.5	15.1
<i>2. Двустранни кредити</i>	0.0	0.0	0.0	34.9	1.4	36.3	0.0	3.3	3.3	34.9	4.7	39.6
Парижки клуб и неразсрочен дълг	0.0	0.0	0.0	2.9	0.2	3.1	0.0	1.3	1.3	2.9	1.5	4.4
Други	0.0	0.0	0.0	32.0	1.2	33.2	0.0	2.0	2.0	32.0	3.2	35.2
<b>II. Частни кредитори</b>	<b>3.6</b>	<b>2.3</b>	<b>5.9</b>	<b>4.6</b>	<b>0.9</b>	<b>5.5</b>	<b>4.0</b>	<b>4.7</b>	<b>8.7</b>	<b>12.2</b>	<b>7.9</b>	<b>20.1</b>
1. Брейдиоблигации	0.0	0.0	0.0	0.0	0.0	0.0	0.0	0.0	0.0	0.0	0.0	0.0
2. Други облигации <sup>4</sup>	0.0	0.0	0.0	0.0	0.0	0.0	0.0	2.6	2.6	0.0	2.6	2.6
3. Търговски банки	0.0	0.4	0.4	0.1	0.0	0.1	0.0	0.1	0.1	0.1	0.5	0.6
4. Други частни кредитори <sup>5</sup>	3.6	1.9	5.5	4.5	0.9	5.4	4.0	1.9	6.0	12.2	4.8	16.9
<b>Б. Краткосрочен дълг<sup>5,6</sup></b>	<b>1.1</b>	<b>0.1</b>	<b>1.2</b>	<b>7.7</b>	<b>0.2</b>	<b>7.9</b>	<b>18.8</b>	<b>0.2</b>	<b>19.0</b>	<b>27.7</b>	<b>0.5</b>	<b>28.2</b>

(продължава)

(продължение)

(млн. щ. д.)

	Юли			Август			Септември			Трето тримесечие		
	Главница	Лихва	Общо	Главница	Лихва	Общо	Главница	Лихва	Общо	Главница	Лихва	Общо
<b>БРУТЕН ВЪНШЕН ДЪЛГ (А + Б) <sup>2</sup></b>	<b>47.0</b>	<b>155.3</b>	<b>202.3</b>	<b>53.5</b>	<b>32.0</b>	<b>85.4</b>	<b>64.8</b>	<b>19.6</b>	<b>84.4</b>	<b>165.2</b>	<b>206.9</b>	<b>372.1</b>
<b>А. Дългосрочен дълг</b>	<b>42.4</b>	<b>155.0</b>	<b>197.5</b>	<b>40.3</b>	<b>31.7</b>	<b>72.1</b>	<b>62.8</b>	<b>19.4</b>	<b>82.2</b>	<b>145.6</b>	<b>206.2</b>	<b>351.7</b>
<b>I. Официални кредитори</b>	<b>37.6</b>	<b>6.5</b>	<b>44.1</b>	<b>36.3</b>	<b>30.4</b>	<b>66.6</b>	<b>59.9</b>	<b>17.8</b>	<b>77.7</b>	<b>133.8</b>	<b>54.6</b>	<b>188.4</b>
<i>1. Международни финансови институции</i>	37.6	6.5	44.1	13.3	26.1	39.4	5.6	3.0	8.6	56.5	35.5	92.0
Международен валутен фонд	27.7	-0.1	27.6	0.0	16.6	16.6	0.0	0.0	0.0	27.7	16.5	44.1
Световна банка <sup>3</sup>	0.5	1.2	1.6	12.8	6.1	18.9	0.4	0.4	0.9	13.8	7.7	21.5
Други международни финансови институции	9.5	5.4	14.8	0.5	3.4	3.9	5.1	2.5	7.7	15.1	11.3	26.4
<i>2. Двустранни кредити</i>	0.0	0.0	0.0	23.0	4.3	27.2	54.3	14.8	69.1	77.2	19.1	96.3
Парижки клуб и неразсрочен дълг	0.0	0.0	0.0	18.6	3.0	21.5	54.3	14.6	68.8	72.8	17.5	90.4
Други	0.0	0.0	0.0	4.4	1.3	5.7	0.0	0.3	0.3	4.4	1.6	6.0
<b>II. Частни кредитори</b>	<b>4.8</b>	<b>148.6</b>	<b>153.4</b>	<b>4.0</b>	<b>1.4</b>	<b>5.4</b>	<b>2.9</b>	<b>1.6</b>	<b>4.5</b>	<b>11.8</b>	<b>151.5</b>	<b>163.3</b>
1. Брейдиоблигации	0.0	144.6	144.6	0.0	0.0	0.0	0.0	0.0	0.0	0.0	144.6	144.6
2. Други облигации <sup>4</sup>	0.0	3.3	3.3	0.0	0.0	0.0	0.0	0.0	0.0	0.0	3.3	3.3
3. Търговски банки	0.0	0.0	0.0	0.2	0.5	0.7	0.0	0.1	0.1	0.2	0.6	0.8
4. Други частни кредитори <sup>5</sup>	4.8	0.6	5.4	3.8	0.9	4.7	2.9	1.4	4.4	11.6	2.9	14.5
<b>Б. Краткосрочен дълг <sup>5,6</sup></b>	<b>4.6</b>	<b>0.3</b>	<b>4.9</b>	<b>13.1</b>	<b>0.2</b>	<b>13.4</b>	<b>2.0</b>	<b>0.2</b>	<b>2.2</b>	<b>19.7</b>	<b>0.7</b>	<b>20.4</b>

(млн. щ. д.)

	Октомври			Ноември			Декември			Четвърто тримесечие		
	Главница	Лихва	Общо	Главница	Лихва	Общо	Главница	Лихва	Общо	Главница	Лихва	Общо
<b>БРУТЕН ВЪНШЕН ДЪЛГ (А + Б) <sup>2</sup></b>	<b>130.6</b>	<b>2.8</b>	<b>133.5</b>	<b>60.3</b>	<b>22.4</b>	<b>82.6</b>	<b>38.3</b>	<b>31.4</b>	<b>69.7</b>	<b>229.2</b>	<b>56.6</b>	<b>285.8</b>
<b>А. Дългосрочен дълг</b>	<b>60.1</b>	<b>2.5</b>	<b>62.6</b>	<b>17.0</b>	<b>22.3</b>	<b>39.3</b>	<b>31.2</b>	<b>30.4</b>	<b>61.6</b>	<b>108.2</b>	<b>55.3</b>	<b>163.4</b>
<b>I. Официални кредитори</b>	<b>56.4</b>	<b>0.9</b>	<b>57.3</b>	<b>12.7</b>	<b>20.7</b>	<b>33.4</b>	<b>5.0</b>	<b>25.8</b>	<b>30.8</b>	<b>74.1</b>	<b>47.5</b>	<b>121.5</b>
<i>1. Международни финансови институции</i>	56.4	0.9	57.3	11.7	20.3	32.0	5.0	22.0	27.0	73.1	43.3	116.3
Международен валутен фонд	55.4	0.0	55.4	10.0	17.8	27.8	0.0	0.0	0.0	65.4	17.8	83.2
Световна банка <sup>3</sup>	0.0	0.0	0.0	0.0	0.0	0.0	2.6	16.3	18.9	2.6	16.3	18.9
Други международни финансови институции	1.0	0.9	1.9	1.7	2.5	4.2	2.4	5.7	8.1	5.0	9.1	14.1
<i>2. Двустранни кредити</i>	0.0	0.0	0.0	1.0	0.4	1.4	0.0	3.8	3.8	1.0	4.2	5.2
Парижки клуб и неразсрочен дълг	0.0	0.0	0.0	1.0	0.1	1.1	0.0	1.2	1.2	1.0	1.3	2.3
Други	0.0	0.0	0.0	0.0	0.3	0.3	0.0	2.6	2.6	0.0	2.9	2.9
<b>II. Частни кредитори</b>	<b>3.7</b>	<b>1.6</b>	<b>5.2</b>	<b>4.3</b>	<b>1.6</b>	<b>5.9</b>	<b>26.2</b>	<b>4.6</b>	<b>30.8</b>	<b>34.1</b>	<b>7.8</b>	<b>41.9</b>
1. Брейдиоблигации	0.0	0.0	0.0	0.0	0.0	0.0	0.0	0.0	0.0	0.0	0.0	0.0
2. Други облигации <sup>4</sup>	0.0	0.0	0.0	0.0	0.0	0.0	0.0	0.0	0.0	0.0	0.0	0.0
3. Търговски банки	0.0	0.6	0.6	0.0	0.2	0.2	0.0	0.4	0.4	0.0	1.1	1.1
4. Други частни кредитори <sup>5</sup>	3.7	1.0	4.7	4.3	1.4	5.8	26.2	4.2	30.4	34.1	6.7	40.8
<b>Б. Краткосрочен дълг <sup>5,6</sup></b>	<b>70.6</b>	<b>0.3</b>	<b>70.9</b>	<b>43.3</b>	<b>0.0</b>	<b>43.3</b>	<b>7.1</b>	<b>1.0</b>	<b>8.1</b>	<b>121.0</b>	<b>1.4</b>	<b>122.4</b>

(млн. щ. д.)

2000 г.

	Главница	Лихва	Общо
<b>БРУТЕН ВЪНШЕН ДЪЛГ (А + Б) <sup>2</sup></b>	<b>655.0</b>	<b>515.3</b>	<b>1170.3</b>
<b>А. Дългосрочен дълг</b>	<b>473.5</b>	<b>511.2</b>	<b>984.7</b>
<b>I. Официални кредитори</b>	<b>407.1</b>	<b>196.4</b>	<b>603.6</b>
<i>1. Международни финансови институции</i>	212.5	146.7	359.3
Международен валутен фонд	138.4	62.3	200.7
Световна банка <sup>3</sup>	33.5	44.8	78.2
Други международни финансови институции	40.6	39.6	80.3
<i>2. Двустранни кредити</i>	194.6	49.7	244.3
Парижки клуб и неразсрочен дълг	153.9	40.3	194.2
Други	40.7	9.4	50.1
<b>II. Частни кредитори</b>	<b>66.4</b>	<b>314.7</b>	<b>381.1</b>
1. Брейдиоблигации	0.0	280.7	280.7
2. Други облигации <sup>4</sup>	0.0	11.4	11.4
3. Търговски банки	0.3	3.5	3.8
4. Други частни кредитори <sup>5</sup>	66.1	19.2	85.3
<b>Б. Краткосрочен дълг <sup>5,6</sup></b>	<b>181.4</b>	<b>4.2</b>	<b>185.6</b>

<sup>1</sup> Източник: Система за регистриране, обслужване и управление на дълга на Министерството на финансите и Българската народна банка, търговските банки, местни физически и юридически лица.

<sup>2</sup> Фактически плащания. Предварителни данни към 27 март 2001 г. Равностойността в щатски долари е изчислена по средномесечните курсове на съответните чуждестранни валути.

<sup>3</sup> Включва плащания както по държавните, така и по държавногарантираните кредити.

<sup>4</sup> Включително плащания на главници и лихви по държавни ценни книжа, закупени от нерезиденти.

<sup>5</sup> Включва плащания на главници и лихви по кредитите (без револвиращите), регистрирани в БНБ и за които тя е получила информация.

<sup>6</sup> Включва плащанията по дълга на търговските банки, на местните физически и юридически лица и платените просрочия. Плащанията по револвиращи кредити не са включени.

Източник: БНБ.





(продължение)

(млн. щ. д.)

	2000 г.		
	Главница	Лихва	Общо
<b>Общо (А + Б) <sup>1</sup></b>	<b>655.0</b>	<b>515.3</b>	<b>1170.3</b>
<b>А. Публичен сектор (I + II + III + IV)</b>	<b>435.0</b>	<b>489.4</b>	<b>924.4</b>
<i>I. Правителствен дълг (1+2) <sup>2</sup></i>	347.1	438.2	785.3
1. Заеми <sup>3</sup>	347.1	157.5	504.6
2. Облигации	0.0	280.7	280.7
<i>II. Държавногарантиран дълг <sup>2</sup></i>	53.4	30.4	83.8
1. Заеми	53.4	30.4	83.8
<i>III. Българска народна банка <sup>2,3</sup></i>	7.6	5.6	13.2
<i>IV. Други дебитори</i>	26.9	15.3	42.2
Местни органи на управление (1+2)	0.0	2.6	2.6
1. Заеми	0.0	0.0	0.0
2. Облигации	0.0	2.6	2.6
Търговски банки (1+2) <sup>4</sup>	14.3	0.0	14.3
1. Заеми	0.2	0.0	0.2
2. Депозити на нерезиденти	14.1	0.0	14.1
Търговски фирми (1+2) <sup>5</sup>	12.6	3.9	16.5
1. Вътрешнофирмени заеми	0.0	0.0	0.0
2. Други заеми	12.6	3.9	16.5
Други <sup>6</sup>	0.0	8.8	8.8
<b>Б. Частен сектор (I + II)</b>	<b>220.0</b>	<b>25.9</b>	<b>245.9</b>
<i>I. Търговски банки (1+2+3) <sup>4</sup></i>	113.8	3.5	117.3
1. Вътрешнофирмени заеми	0.1	2.6	2.7
2. Други заеми	0.2	0.9	1.1
3. Депозити на нерезиденти	113.5	0.0	113.5
<i>II. Търговски фирми (1+2) <sup>5</sup></i>	106.2	22.4	128.6
1. Вътрешнофирмени заеми	69.2	6.8	76.0
2. Други заеми	37.0	15.6	52.6

<sup>1</sup> Фактически плащания. Предварителни данни. Равностойността в щатски долари е изчислена по средномесечните курсове на съответните чуждестранни валути.

<sup>2</sup> Източник: Системата за регистриране, обслужване и управление на дълга на Министерството на финансите и Българската народна банка. Предварителни данни към 27 март 2001 г.

<sup>3</sup> Вкл. кредити от Международния валутен фонд. В таблиците по платежен баланс тези кредити са показани като заеми, получени и обслужвани от БНБ.

<sup>4</sup> По данни на търговските банки.

<sup>5</sup> Данните обхващат само кредитите, регистрирани в БНБ и за които тя е получила информация.

<sup>6</sup> Включва плащания на главница и лихви по държавни ценни книжа, закупени от нерезиденти.

Източник: БНБ.

**2.6. ДЪЛГОВИ ИНДИКАТОРИ**

(%)

	2000 г.				2001 г.					
	III	VI	IX	XII	I	II	III	IV	V	VI
Брутен външен дълг/БВП <sup>1</sup>	83.6	85.4	85.0	85.7	76.6	76.3	75.1	74.8	73.9	74.5
Краткосрочен дълг/брутен външен дълг	6.2	6.7	7.2	6.5	6.6	6.7	6.6	6.3	5.9	6.2
Краткосрочен дълг/БВП <sup>1</sup>	5.1	5.7	6.2	5.6	5.7	5.7	5.5	5.3	4.9	5.2
Краткосрочен дълг/валутен резерв на БНБ	21.7	22.1	25.2	19.4	20.8	21.3	21.6	20.0	19.6	20.4
Обслужване на brutния външен дълг/износ на стоки и нефакторни услуги <sup>2,3</sup>	23.2	16.0	16.8	16.5	36.8	27.6	26.3	27.1	24.3	-

<sup>1</sup> Предварителни данни за БВП за 2000 г. и прогнозни оценки за БВП за 2001 г.

<sup>2</sup> Предварителни данни за износа на стоки и нефакторни услуги.

<sup>3</sup> Индикаторът за юни 2001 г. ще бъде изчислен след предоставянето на данни от дирекция „ИИЦ“ към Информационно обслужване АД относно външната търговия през юни 2001 г.

Източник: БНБ, търговските банки и местни физически и юридически лица.

**2.7. ЦЕНТРАЛНИ КУРСОВЕ НА НЯКОИ ОСНОВНИ ВАЛУТИ**

(лв.)

Юни 2001 г.	EUR	USD	(10) JPY	GBP	CHF	(100) GRD	(100 000) TRL
1	1.95583	2.30695	0.19438	3.27171	1.28597	0.573978	0.200701
4	1.95583	2.29746	0.19194	3.25754	1.28521	0.573978	0.201632
5	1.95583	2.31049	0.19281	3.26080	1.29166	0.573978	0.197559
6	1.95583	2.28939	0.18965	3.21313	1.28834	0.573978	0.194436
7	1.95583	2.31022	0.19231	3.19371	1.28369	0.573978	0.198159
8	1.95583	2.30967	0.19149	3.19163	1.28512	0.573978	0.198059
11	1.95583	2.30260	0.18917	3.18747	1.28436	0.573978	0.194915
12	1.95583	2.30804	0.18959	3.17918	1.28487	0.573978	0.193887
13	1.95583	2.28966	0.18756	3.15304	1.27999	0.573978	0.188423
14	1.95583	2.30314	0.18893	3.19894	1.28218	0.573978	0.192062
15	1.95583	2.25794	0.18673	3.18021	1.28209	0.573978	0.189886
18	1.95583	2.27926	0.18502	3.19371	1.27899	0.573978	0.186982
19	1.95583	2.28405	0.18551	3.18955	1.27832	0.573978	0.186625
20	1.95583	2.29746	0.18627	3.20103	1.28268	0.573978	0.182959
21	1.95583	2.28699	0.18430	3.22531	1.28639	0.573978	0.178127
22	1.95583	2.29342	0.18455	3.23974	1.28944	0.573978	0.180095
25	1.95583	2.27237	0.18329	3.21577	1.28656	0.573978	0.174628
26	1.95583	2.27132	0.18329	3.21154	1.28487	0.573978	0.178941
27	1.95583	2.26842	0.18270	3.21102	1.28479	0.573978	0.181319
28	1.95583	2.29800	0.18425	3.24081	1.28732	0.573978	0.180872
29	1.95583	2.30640	0.18562	3.24296	1.28436	0.573978	0.183302
Среден за месеца	1.95583	2.29254	0.18759	3.21232	1.28463	0.573978	0.188741

Източник: БНБ.

**2.8. ВАЛУТЕН КУРС НА ЛЕВА КЪМ ЩАТСКИЯ ДОЛАР**

(лв.)

	Средномесечен		В края на периода	
	2000 г.	2001 г.	2000 г.	2001 г.
Януари	1.92946	2.08480	1.99758	2.10463
Февруари	1.98901	2.12230	2.01341	2.11487
Март	2.02837	2.15127	2.04735	2.21448
Април	2.06805	2.19193	2.15281	2.16761
Май	2.15970	2.23394	2.10236	2.30640
Юни	2.06077	2.29254	2.04670	2.30640
Юли	2.08168		2.11601	
Август	2.16358		2.19608	
Септември	2.24683		2.23141	
Октомври	2.28799		2.32367	
Ноември	2.28407		2.25222	
Декември	2.18061		2.10191	

Източник: БНБ.

# 3 Фискален сектор

## 3.1. КОНСОЛИДИРАН ДЪРЖАВЕН БЮДЖЕТ\*

(млн. лв.)

	2000 г.				2001 г.				
	III	VI	IX	XII	I	II	III	IV	V
1. Приходи	2472.7	5193.1	7793.5	11062.0	852.2	1605.4	2775.9	4017.6	5107.0
2. Разходи	-2465.5	-4772.6	-7615.2	-11330.7	-1091.8	-1968.8	-2897.2	-3901.0	-4888.5
3. Трансфери	0.0	0.0	0.0	0.0	0.0	0.0	0.0	0.0	0.0
4. Дефицит	7.2	420.5	178.3	-268.6	-239.6	-363.4	-121.2	116.6	218.6
5. Финансиране	-7.2	-420.5	-178.3	268.7	239.6	363.4	121.2	-116.6	-218.6
5.1. Външно финансиране (нето)	-161.8	-300.4	-227.9	-392.6	15.6	-22.4	-209.1	-261.5	-300.5
5.2. Вътрешно финансиране <sup>1</sup>	136.7	-172.6	-216.5	315.8	165.5	323.6	247.4	55.4	-747.1
Операции с ДЦК (нето)	-138.6	-162.9	-267.7	-230.5	-51.3	-61.5	-45.0	-47.2	-72.1
Пряк кредит (нето)	275.3	-9.7	51.2	546.3	216.8	385.2	292.5	102.5	-675.0
5.3. Приватизация	17.8	52.5	266.1	345.5	58.5	62.2	82.9	89.6	101.4
5.4. Първоначална лицензионна такса за GSM и дивидент от БКК	x	x	x	x	x	x	x	x	727.6

\* Данните са към края на периода и са предварителни.

<sup>1</sup> С цел постигане на съпоставимост на данните в представения динамичен ред т. 5.3. Приватизация е изключена от т. 5.2. Вътрешно финансиране за периода март 2000 г. – април 2001 г.

Източник: МФ.

## 3.2. ИЗПЪЛНЕНИЕ НА РЕПУБЛИКАНСКИЯ БЮДЖЕТ\*

(млн. лв.)

	2000 г.				2001 г.				
	III	VI	IX	XII	I	II	III	IV	V
I. Приходи – всичко	1299.9	2911.8	4268.8	6018.7	462.5	872.5	1550.6	2258.5	2879.4
1. Данъчни приходи	1111.9	2202.9	3275.3	4750.3	388.4	740.8	1421.3	1803.2	2214.0
2. Неданъчни приходи	188.0	708.9	993.5	1268.4	74.1	131.7	129.3	455.3	665.4
II. Разходи – всичко	1053.0	2228.5	3987.6	6205.2	832.5	1294.6	1774.1	2356.6	2898.0
1. Издръжка	1017.9	1793.1	3054.1	4640.6	592.0	921.1	1253.6	1677.5	2084.9
2. Трансфери	35.1	435.4	933.5	1564.5	240.5	373.5	520.5	679.1	813.1
III. Дефицит(-)/излишък(+)									
1. Първичен дефицит/излишък	646.5	1181.2	1213.9	861.5	-2.9	15.0	260.7	399.0	515.8
2. Вътрешен дефицит/излишък	573.7	1058.5	1015.3	606.4	-35.4	-59.1	183.4	310.4	391.4
3. Касов дефицит/излишък	247.0	683.3	281.2	-186.4	-370.0	-422.1	-223.5	-98.1	-18.5
IV. Финансиране на касовия дефицит/излишък	-247.0	-683.3	-281.2	186.4	370.0	422.1	223.5	98.1	18.5
1. Операции с чужбина (нето)	-161.8	-320.7	-277.5	-490.6	-7.7	-50.8	-243.5	-248.1	-278.7
2. Вътрешно финансиране	-103.0	-413.0	-264.7	350.6	319.2	412.6	400.1	278.6	-504.5
3. Приватизация	17.8	50.3	261.1	326.4	58.5	60.3	66.9	67.6	74.2
4. Първоначална лицензионна такса за GSM и дивидент от БКК	x	x	x	x	x	x	x	x	727.6

\* Данните са към края на периода и са предварителни.

Източник: МФ.



### 3.3. ВЪТРЕШЕН ДЪРЖАВЕН ДЪЛГ<sup>1</sup>

	2000 г.											
	I	II	III	IV	V	VI	VII	VIII	IX	X	XI	XII
I. Дълг по държавни ценни книжа, емитирани за финансиране на бюджетния дефицит	797.4	843.9	859.7	850.1	836.6	842.7	812.6	833.7	846.1	860.1	900.5	932.4
II. Пряк дълг към БНБ <sup>3</sup>	2 193.3	2 188.4	2 237.9	2 397.5	2 342.7	2 453.7	2 441.4	2 517.2	2 695.7	2 647.5	2 700.0	2 560.9
III. Дълг по други ДЦК, емитирани за структурната реформа	1 120.8	1 127.6	1 192.2	1 215.3	1 187.1	1 155.3	1 188.9	1 140.3	1 155.5	1 136.7	1 089.1	811.2
IV. Държавни облигации, емитирани на основание § 10 от Преходните и заключителни разпоредби на ЗДБ на РБ за 1999 г., деноминирани в евро <sup>2</sup>	94.3	94.3	34.8	34.8	34.8	34.8	34.8	34.8	13.7	13.7	13.7	13.7
V. Вътрешни държавни гаранции	929.4	944.6	944.9	938.7	11.9	11.4	11.5	11.7	11.6	11.8	11.2	10.0
Общ размер на вътрешния държавен и гарантиран от правителството дълг <sup>4</sup>	2 941.9	3 010.4	3 031.6	3 038.9	2 070.5	2 044.3	2 047.8	2 020.5	2 026.9	2 022.3	2 014.4	1 767.2

(млн. лв.)

	2001 г.					
	I	II	III	IV	V	VI
I. Дълг по държавни ценни книжа, емитирани за финансиране на бюджетния дефицит	935.4	930.8	946.5	942.9	922.5	941.4
II. Пряк дълг към БНБ <sup>3</sup>	2 470.9	2 451.5	2 628.0	X	X	X
III. Дълг по други ДЦК, емитирани за структурната реформа	769.5	765.9	796.3	781.0	819.6	816.4
IV. Държавни облигации, емитирани на основание § 10 от Преходните и заключителни разпоредби на ЗДБ на РБ за 1999 г., деноминирани в евро <sup>2</sup>	X	X	X	X	X	X
V. Вътрешни държавни гаранции	9.7	9.5	9.7	9.2	9.5	9.2
Общ размер на вътрешния държавен и гарантиран от правителството дълг <sup>4</sup>	1 714.7	1 706.2	1 752.6	1 733.1	1 751.7	1 767.1

<sup>1</sup> Данните са към края на периода. Те обхващат дълга, емитирани от МФ, като операциите с него се отразяват в централния републикански бюджет.

<sup>2</sup> От януари 2001 г. държавните облигации, емитирани на основание § 10 от Преходните и заключителните разпоредби на ЗДБ за 1999 г., деноминирани в евро, са включени в позиция *Дълг по държавни ценни книжа, емитирани за финансиране на бюджетния дефицит*.

<sup>3</sup> От април 2001 г. *Прекият дълг към БНБ* е изключен от структурата на вътрешния дълг. Кредитите от МВФ се отпускат на централната банка, която впоследствие ги предоставя на правителството. Досега дългът към МВФ е отразяван както в структурата на външния, така и в структурата на вътрешния дълг (тъй като от гледна точка на бюджета той е вътрешен). Изваждането му от размера на вътрешния дълг е направено, за да се избегнат грешки и двойно отчитане при ползването на данните.

<sup>4</sup> С цел постигане на съпоставимост на данните в представения динамичен ред *Прекият дълг към БНБ* е изключен от *Общия размер на вътрешния държавен и гарантиран от правителството дълг* и за периода януари 2000 г. – март 2001 г.

Източник: МФ.

# 4 Реален сектор

## 4.1. БВП ПО КОМПОНЕНТИ НА КРАЙНОТО ТЪРСЕНЕ\*

	1998				1999				2000				2001			
	I трим.	II трим.	III трим.	IV трим.	общо	I трим.	II трим.	III трим.	IV трим.	общо	I трим.	II трим.	III трим.	IV трим.	общо	I трим.
<b>Крайно потребление</b>	<b>18 989</b>	<b>4 481</b>	<b>4 760</b>	<b>5 525</b>	<b>5 882</b>	<b>20 649</b>	<b>5 080</b>	<b>5 065</b>	<b>5 931</b>	<b>6 796</b>	<b>22 872</b>	<b>5 419</b>			<b>22 872</b>	<b>5 419</b>
Индивидуално	17 227	4 090	4 314	5 024	5 306	18 734	4 505	4 584	5 264	5 985	20 338	4 800			20 338	4 800
Домакинства	15 635	3 704	3 850	4 661	4 712	16 926	4 031	4 078	4 870	5 257	18 237	4 280			18 237	4 280
Нетърговски организации, обслужващи домакинствата	99	22	31	28	30	111	29	44	29	34	136	48			136	48
Правителство	1 493	364	434	335	564	1 697	444	462	365	694	1 965	473			1 965	473
Колективно	1 762	391	446	500	577	1 914	575	481	668	811	2 534	619			2 534	619
<b>Брутно образуване на основен капитал</b>	<b>2 496</b>	<b>440</b>	<b>816</b>	<b>1 096</b>	<b>1 280</b>	<b>3 632</b>	<b>553</b>	<b>951</b>	<b>1 155</b>	<b>1 452</b>	<b>4 111</b>	<b>637</b>			<b>4 111</b>	<b>637</b>
<b>Физическо изменение на запасите</b>	<b>686</b>	<b>307</b>	<b>219</b>	<b>135</b>	<b>45</b>	<b>706</b>	<b>- 75</b>	<b>103</b>	<b>- 92</b>	<b>166</b>	<b>102</b>	<b>161</b>			<b>102</b>	<b>161</b>
Салдо (износ – внос)	- 228	- 392	- 658	- 89	- 626	- 1 764	- 515	- 295	286	- 897	- 1 422	- 252			- 1 422	- 252
Износ на стоки и услуги	9 755	1 947	2 254	3 081	2 772	10 054	2 974	3 517	4 454	3 938	14 884	3 778			14 884	3 778
Внос на стоки и услуги	9 983	2 340	2 912	3 169	3 397	11 818	3 490	3 812	4 168	4 836	16 305	4 030			16 305	4 030
Статистическа разлика	- 365	- 86	- 93	- 237	- 31	- 446	142	- 206	- 164	17	- 210	- 78			- 210	- 78
<b>Брутен вътрешен продукт</b>	<b>21 577</b>	<b>4 751</b>	<b>5 044</b>	<b>6 431</b>	<b>6 551</b>	<b>22 776</b>	<b>5 185</b>	<b>5 618</b>	<b>7 116</b>	<b>7 534</b>	<b>25 454</b>	<b>5 888</b>			<b>25 454</b>	<b>5 888</b>

\* Предварителни данни.

Източник: НСИ.

## 4.2. БВП ПО ИКОНОМИЧЕСКИ СЕКТОРИ\*

	1998				1999				2000				2001			
	I трим.	II трим.	III трим.	IV трим.	общо	I трим.	II трим.	III трим.	IV трим.	общо	I трим.	II трим.	III трим.	IV трим.	общо	I трим.
Селско и горско стопанство	4 045	408	594	1 496	942	3 440	411	618	1 438	801	3 268	425			3 268	425
Индустрия	5 509	1 340	1 274	1 352	1 360	5 326	1 442	1 448	1 621	1 753	6 263	1 564			6 263	1 564
Услуги	9 649	2 346	2 528	2 852	3 398	11 125	2 557	2 877	3 343	4 224	13 001	2 989			13 001	2 989
<b>Брутна добавена стойност по базисни цени, общо</b>	<b>19 203</b>	<b>4 094</b>	<b>4 396</b>	<b>5 700</b>	<b>5 700</b>	<b>19 891</b>	<b>4 411</b>	<b>4 942</b>	<b>6 402</b>	<b>6 778</b>	<b>22 533</b>	<b>4 978</b>			<b>22 533</b>	<b>4 978</b>
Корективи	2 374	657	648	731	850	2 885	774	676	714	757	2 921	910			2 921	910
<b>БРУТЕН ВЪТРЕШЕН ПРОДУКТ</b>	<b>21 577</b>	<b>4 751</b>	<b>5 044</b>	<b>6 431</b>	<b>6 551</b>	<b>22 776</b>	<b>5 185</b>	<b>5 618</b>	<b>7 116</b>	<b>7 534</b>	<b>25 454</b>	<b>5 888</b>			<b>25 454</b>	<b>5 888</b>
Темп на нарастване спрямо съответния период на предходната година, %	3.5	0.8	2.7	4.8	1.0	2.4	4.5	5.7	6.1	6.5	5.8	4.5			5.8	4.5

\* Предварителни данни.

Източник: НСИ.

## 4.3. ИКОНОМИЧЕСКА АКТИВНОСТ

## 4.3.1. НАЕТИ ПО ТРУДОВО ПРАВООТНОШЕНИЕ

	Списъчен брой*			Изменение спрямо предходния месец (%)			
	Общо за икономиката			Общо за икономиката			
		Обществен сектор	Частен сектор		Селско, горско стопанство и риболов	Индустрия	Услуги
<b>2000</b>							
Януари	1 800 922	938 556	862 366	-3.68	-16.16	-3.10	-2.91
Февруари	1 791 298	928 839	862 459	-0.53	1.90	-0.35	-0.87
Март	1 789 840	923 257	866 583	-0.08	6.68	-0.43	-0.39
Април	1 788 125	911 072	877 053	-0.10	4.16	-0.48	-0.20
Май	1 783 603	896 547	887 056	-0.25	3.22	-0.01	-0.75
Юни	1 775 586	882 357	893 229	-0.45	2.82	-0.13	-1.00
Юли	1 742 002	843 629	898 373	-1.89	-1.72	-0.57	-2.87
Август	1 733 954	830 979	902 975	-0.46	-2.34	-0.35	-0.36
Септември	1 732 735	829 144	903 591	-0.07	1.36	-0.19	-0.12
Октомври	1 721 391	816 305	905 086	-0.65	-5.73	-0.52	-0.24
Ноември	1 717 620	825 727	891 893	-0.22	-8.89	-1.01	1.21
Декември	1 699 878	821 774	878 104	-1.03	-8.75	-1.35	-0.13
<b>2001</b>							
Януари	1 692 625	802 590	890 035	-0.43	-10.02	-0.10	0.10
Февруари	1 694 965	803 294	891 671	0.14	3.76	-0.35	0.23
Март	1 704 876	802 143	902 733	0.58	11.74	0.36	-0.08

\* Списъчен брой към последния работен ден на месеца.

Източник: НСИ.

## 4.3.2. БЕЗРАБОТИЦА

	Регистрирани безработни в края на месеца			Процент от работната сила (общо)
	Общо	Младежи (до 24 навършени години)		
		Възрастни		
<b>2000</b>				
Януари	657 095	113 296	543 799	17.19
Февруари	693 531	119 663	573 868	18.14
Март	716 957	124 437	592 520	18.75
Април	726 358	127 317	599 041	19.00
Май	720 882	123 219	597 663	18.86
Юни	696 551	114 510	582 041	18.19
Юли	700 699	114 698	586 001	18.33
Август	689 806	110 862	578 944	18.04
Септември	679 740	106 117	573 623	17.78
Октомври	679 902	106 468	573 434	17.78
Ноември	677 462	107 226	570 236	17.72
Декември	682 792	105 610	577 182	17.86
<b>2001</b>				
Януари	708 729	111 697	597 032	18.54
Февруари	713 761	112 395	601 366	18.67
Март	704 691	109 660	595 031	18.43
Април	707 793	108 766	599 027	18.51
Май	678 528	101 818	576 710	17.75
Юни	654 008	95 455	558 553	17.11

Източник: НСЗ.

4.4. СРЕДНА МЕСЕЧНА РАБОТНА ЗАПЛАТА НА НАЕТИТЕ ПО ТРУДОВО ПРАВООТНОШЕНИЕ

(лв.)

	Общо за икономиката					
	Сектори по форма на собственост			Икономически сектори		
	Обществен сектор	Частен сектор		Селско, горско стопанство и риболов	Индустрия	Услуги
<b>2000</b>						
Януари	204	221	186	155	223	194
Февруари	208	222	191	162	228	197
Март	222	243	200	173	246	209
Април	224	244	202	174	243	215
Май	231	258	203	177	243	228
Юни	229	251	206	185	250	218
Юли	228	248	209	199	246	218
Август	227	247	209	179	247	217
Септември	241	272	213	183	262	232
Октомври	230	248	213	191	248	220
Ноември	240	266	216	181	256	233
Декември	253	285	222	183	266	249
<b>2001</b>						
Януари	236	257	217	179	247	232
Февруари	233	254	214	174	243	230
Март	245	272	221	183	260	240

Източник: НСИ.

4.5. ИЗМЕНЕНИЕ НА ПОТРЕБИТЕЛСКИТЕ ЦЕНИ ПО КОМПОНЕНТИ

(%)

	Спрямо предходния месец				Спрямо съответния месец на предходната година (общо)	Спрямо средногодишните цени за предходната година			
	Общо	Стоки		Услуги		Общо	Стоки		Услуги
		Хранителни	Нехранителни				Хранителни	Нехранителни	
<b>2000</b>									
Януари	2.4	3.2	0.3	3.8	7.0	3.9	5.6	1.5	5.4
Февруари	1.1	1.8	0.5	0.7	8.9	5.0	7.5	1.9	6.2
Март	-0.3	-1.6	0.7	0.6	9.6	4.7	5.8	2.7	6.8
Април	-1.0	-2.4	-0.2	0.3	9.2	3.6	3.2	2.5	7.1
Май	0.1	-0.7	1.2	0.3	10.3	3.8	2.5	3.7	7.4
Юни	0.2	0.0	0.6	0.3	11.6	4.0	2.5	4.3	7.7
Юли	0.6	1.4	-0.3	0.5	8.6	4.7	3.9	4.0	8.3
Август	3.0	5.5	0.3	2.0	11.0	7.8	9.6	4.3	10.4
Септември	2.2	2.5	2.3	1.7	11.8	10.2	12.3	6.7	12.3
Октомври	1.2	1.3	1.1	1.0	11.9	11.5	13.8	7.9	13.5
Ноември	0.8	0.1	0.8	1.8	12.3	12.4	13.9	8.9	15.5
Декември	0.4	1.3	-0.5	-0.1	11.3	12.9	15.4	8.3	15.4
<b>2001</b>									
Януари	0.6	0.7	0.0	1.2	9.3	5.9	7.4	3.5	6.0
Февруари	0.3	-0.3	0.8	0.9	8.6	6.3	7.1	4.4	6.9
Март	0.1	-0.2	0.1	0.5	8.9	6.3	6.9	4.4	7.5
Април	-0.2	-0.8	0.9	-0.3	9.8	6.1	6.0	5.4	7.1
Май	0.1	-0.5	0.4	0.7	9.7	6.2	5.5	5.8	7.8
Юни	-0.1	-0.3	-0.2	0.5	9.4	6.1	5.1	5.6	8.3

Източник: НСИ.

# Методологически бележки

Общи бележки .....	86
<b>1 Финансов сектор</b>	
Общи бележки .....	86
Паричен отчет .....	87
Аналитична отчетност на БНБ и на търговските банки .....	88
Лихвена статистика .....	89
<b>2 Външен сектор</b>	
Платежен баланс .....	89
Внос и износ .....	96
Външен дълг .....	97
<b>3 Фискален сектор .....</b>	<b>98</b>
<b>4 Реален сектор .....</b>	<b>98</b>

**Общи бележки**

Месечният *Информационен бюлетин на БНБ* включва данни за състоянието и динамиката на националната икономика. Акцентът пада върху финансовия и външния сектор, информацията за които се подготвя в БНБ. В най-общ план съдържанието, структурата и формата на представяне на статистическата информация в бюлетина са хармонизирани с изискванията и критериите на разработената от МВФ Обща система за разпространение на данни (GDDS), а в определена степен – и с нейната по-висша и по-строга форма – Специалния стандарт за разпространение на данни (SDDS).

Възприет е принципът таблиците да представят информация за текущата и предходната година, а графиките – за текущата и двете предходващи я години. В зависимост от наличността, спецификата, съпоставимостта и сравнимостта на данните таблиците и графиките могат да съдържат информация както за отделни периоди (месеци, тримесечия, години), така и с натрупване от началото на годината.

Всички данни в бюлетина са в деноминирани левове.

**1****Финансов сектор****Общи бележки**

Представената в този раздел информация обхваща четири основни категории:

- а) паричен отчет;
- б) аналитични сметки на централната банка;
- в) аналитични сметки на банковия сектор;
- г) лихвени проценти.

Данните за паричния отчет се извличат от месечните счетоводни отчети на финансовите институции, образуващи банковия сектор – БНБ и търговските банки (включително тези в ликвидация). Представянето на информацията отговаря на международните стандарти, като отчита и националните особености в счетоводната и банковата методология.

Активите и пасивите на банките са класифицирани по сектори, валути и финансови инструменти. За нуждите на паричната и банковата статистика националното стопанство се дели на следните сектори: банков, правителствен и неправителствен. Отношенията на страната с останалия свят са включени в т. нар. външен сектор (нерезидентни юридически и физически лица).

Банковият сектор включва, от една страна, паричните власти – БНБ, и от друга – всички лицензирани от БНБ търговски банки (включително клонове на чуждестранни банки).

Правителственият сектор обхваща правителството и местните бюджети, а правителството – държавния бюджет и държавните фондове и извънбюджетните сметки.

Неправителственият сектор се дели на държавни предприятия, частни фирми, население (домакинства) и небанкови финансови институции. Последните включват финансово-брокерски къщи, застрахователни дружества и други организации, които формират финансовия сектор, но не са част от банковия сектор.

Месечен паричен отчет се изготвя в БНБ от март 1990 г. От тогава до май 1995 г. са извършени няколко важни промени в съдържанието и формата на паричния отчет – разделяне на позициите в левове и чуждестранна валута, обособяване на паричните агрегати според тяхната ликвид-

ност и др. Най-сериозни промени в динамичните редове настъпват от 1 юни 1995 г., когато бе въведен Единният национален сметкоплан и всички парични и кредитни агрегати бяха разделени по срочност, сектори и видове валути. Прекъсванията на динамичните редове преди това не могат да бъдат изгладени поради разлики в методиката за събиране и обработка на информацията и липса на базови данни.

От *банките в ликвидация* се изисква същата счетоводна информация, както от действащите. Когато тя не е представена в установените нормативни срокове, се извършва статистическа обработка на последните получени данни. Обобщената информация за банките в ликвидация се представя в допълнителна колона към паричния отчет и аналитичната отчетност на търговските банки.

Ревизиране на данни се извършва в случаите, когато някоя банка коригира своята информация или когато са публикувани предварителни данни (оценка). Това обикновено се отнася за последния месец на годината и задължително се посочва.

## Паричен отчет

Паричният отчет се получава в резултат от консолидирането на аналитичните отчетности на паричните власти (БНБ) и на търговските банки. В него се съдържат основните парични агрегати, формиращи паричното предлагане и източниците му – нетните чуждестранни активи и нетните вътрешни активи. *Нетните чуждестранни активи* представляват разликата между чуждестранните активи и пасиви на БНБ и на търговските банки. Сред чуждестранните активи отделно се посочват брунтните международни валутни резерви на страната, включващи най-високоликвидните чуждестранни активи на БНБ. От 1 юли 1997 г. след въвеждането на режима на паричен съвет те се равняват на активите на обособеното в баланса на БНБ управление „Емисионно“, което поддържа фиксирания курс на лева към германската марка (от 1 януари 1999 г. към еврото).

*Нетните вътрешни активи* включват вътрешния кредит и общ балансиращ ред, наречен *Други позиции (нето)*. Вътрешният кредит обединява кредита за консолидирания правителствен сектор и за неправителствения сектор. Кредитът за правителствения сектор е нетен – брунтните вземания са намалени с депозитите на правителството, а кредитът за неправителствения сектор – брутен. В *Други позиции (нето)* се нетират множество сметки, характеризиращи междубанкови и вътрешнобанкови отношения, отношения между БНБ и търговските банки, собствен капитал, както и неклассифицираните активи и пасиви.

*Вземанията от правителството* включват вземанията на БНБ и търговските банки и се класифицират по валути и инструменти – държавни ценни книжа, заеми и др. ДЦК се разделят по матуритет – краткосрочни (до 12 месеца), средносрочни (до 5 години) и дългосрочни (над 5 години) и според вида на деноминираната валута – в левове и чуждестранна валута. До ноември 1998 г. ДЦК се отчитат по номинална стойност, а от декември 1998 г. същите се преоценяват по пазарна стойност.

*Левовите заеми на правителството* включват заеми от БНБ (съгласно стария Закон за БНБ, в сила до 10 юни 1997 г.) и остатъка от прекия дълг към други търговски банки. *Заемите във валута* са само от БНБ и произтичат от действащия Закон за БНБ. Те са деноминирани в СПТ и съответстват по матуритет и лихви на заемите на страната от МВФ.

*Вземанията от неправителствения сектор* включват кредити, акционерни участия и др. Те са брутни и са в левове и във валута.

В *Други позиции (нето)* за аналитични цели се обособяват позициите *Собствен капитал* и *Други активи и пасиви (нето)*. В *Собствен капитал* се включват *Капитал и резерви* и *Финансов резултат*. Собствен капитал се представя с обратен знак поради прехвърлянето му от пасивната в ак-

тивната част на баланса, за да може в пасива да останат само паричните агрегати. В този смисъл отрицателният *Финансов резултат* показва печалба, а положителният – загуба.

Паричното предлагане е представено по валути, парични агрегати и сектори. *Паричният агрегат М1* включва най-бързоликвидните парични инструменти, които се използват за разплащане – *Пари извън банките* и *Безсрочни депозити в левове* (текущи сметки).

*Квазипарите* са паричен агрегат с по-ниска ликвидност и се делят на срочни депозити, спестовни депозити и депозити в чуждестранна валута. *Срочните депозити* обединяват левовите депозити за определен срок (1, 3, 6, 12 месеца и пр.). *Спестовните депозити* са само на населението, те са също единствено в левове и към тях се отнасят и някои други видове депозити (например детските). *Депозитите в чуждестранна валута* включват както текущи сметки, така и срочни депозити. Квазипарите и паричният агрегат М1 образуват паричния агрегат М2.

Най-слаболиквидните парични средства са *Инструменти на паричния пазар*, *Депозити срещу внос и блокирани депозити* и *Депозити в банки в ликвидация*. Те са в левове и във валута и заедно с паричния агрегат М2 формират най-широкия паричен агрегат М3 (парично предлагане, широки пари).

### Аналитична отчетност на БНБ и на търговските банки

**БНБ.** *Чуждестранните активи* се делят по ликвидност на брутни международни валутни резерви и други чуждестранни активи. В рамките на първия се показва отделно *монетарното злато*. До 30 юни 1997 г. то се оценява по 300 щ. д. за 1 тройунция, а след това в съответствие с новия Закон за БНБ – по 500 германски марки за една тройунция или по пазарната му цена, ако тя е по-ниска.

*Другите чуждестранни активи* са по-нисколиквидни и включват участия в международни финансови институции (без резервната позиция на страната в МВФ, която е част от брутните международни валутни резерви), чуждестранни ДЦК, служещи за обезпечение на емитираните от правителството облигации за уреждане на външния дълг на страната към банките – кредитори от Лондонския клуб, акредитиви и др.

*Вземанията от нефинансови държавни предприятия* и *Вземанията от небанкови финансови институции* включват акционерно участие в дружества, пряко свързани с осъществяваната от БНБ дейност.

*Вземанията от търговските банки* включват използваните от БНБ инструменти на паричната политика, както и другите взаимоотношения с търговските банки (разчети и пр.). След въвеждането на паричния съвет единствен инструмент за рефинансиране на банките е обезпеченият кредит, като той се отпуска от БНБ само във функцията ѝ на кредитор от последна инстанция при възникване на ликвиден риск, засягащ стабилността на банковата система.

*Резервните пари* се състоят от парите извън банките, средствата на търговските банки и на някои небанкови финансови институции в БНБ и формират паричната база (паричния агрегат М0). Те са в левове и във валута и включват задължителните минимални резерви и свръхрезервите (разплащателни сметки, текущи сметки и срочни депозити).

*Чуждестранните пасиви* отразяват задълженията към външния сектор. След 1 юли 1997 г. те включват само задълженията на страната към МВФ.

*В Собствен капитал* се включват основният капитал, резервите и финансовият резултат на БНБ.

**Търговски банки.** *Резервите* се състоят от средствата им по сметки в БНБ и парите в техните каси. Разликите със съответния компонент на



резервните пари от аналитичната отчетност на БНБ се дължат на несъвпадения във времето на насрещните потоци между централната банка и търговските банки.

*Чуждестранните активи* включват вземанията от нерезиденти (банки, правителства, небанкови институции и др.) и чуждестранна валута в брой в касите. Те не са част от международните резерви на страната.

### Лихвена статистика

*Основният лихвен процент* е действащият в края на месеца, определен от постигнатата на първичния аукцион средна годишна доходност по тримесечни държавни ценни книжа.

Лихвената статистика съдържа обобщени данни за лихвените нива на банките, с изключение на тези в ликвидация. Лихвите са осреднени за седмиците през месеца.

Краткосрочните лихви обхващат матуритетите от 1 ден до 12 месеца, а дългосрочните лихви – матуритетите над 12 месеца.

Лихвените проценти по кредитите и депозитите са среднопретеглени за три сектора – държавни фирми, частни предприятия и население.

Лихвените проценти *по кредитите* отразяват лихвите през съответния месец по новодоговорените левови и валутни кредити.

Годишната капитализация за ОЛП е на тримесечна база, за кредитите – на едномесечна, а за депозитите – по матуритет.

*Доходността на ДЦК* е среднопретеглена от всички емисии през календарния месец в ефективен размер.

Реалните лихвени нива по левовите кредити и депозити се определят от средните за месеца лихвени проценти, дефлирани с отчетената за същия период инфлация.

## 2

## Външен сектор

Информацията за външния сектор обхваща четири основни категории:

- а) платежен баланс;
- б) търговия със стоки;
- в) дългови индикатори;
- г) валутни курсове.

### Платежен баланс

Българската народна банка съставя и отчита платежния баланс на страната на основание чл. 42 от Закона за Българската народна банка (обн., ДВ, бр. 46 от 10 юни 1997 г.). Информацията за нуждите на статистиката на платежния баланс се събира на основание чл. 42 от Закона за БНБ и чл. 8, ал. 2 на Валутния закон (обн., ДВ, бр. 83 от 21 септември 1999 г.) и се обработва от отдел „Платежен баланс и външен дълг“ към дирекция „Статистика“ на БНБ при запазване на нейната пълна конфиденциалност. Понастоящем Българската народна банка изготвя и публикува както аналитичното, така и стандартното представяне на платежния баланс в съответствие с петото издание на „Ръководство по платежен баланс“ (МВФ, 1993) и „Наръчник по платежен баланс“ (МВФ, 1996).

Методологията за отчитане на платежния баланс е концептуално свързана с тази на *Системата от национални сметки (СНС)*. Статиите на платежния баланс кореспондират в голяма степен със съответните елементи на сметка *Останал свят* от СНС.

Съществува тясна взаимовръзка и между *Международната инвестиционна позиция* и платежния баланс. Финансовата сметка на платежния баланс представя трансакциите на една икономика, свързани с външните ѝ финансови активи и пасиви, които се отразяват върху размера на притежаваните външни финансови активи и пасиви, отчитани в международната инвестиционна позиция.

### **I. Счетоводни принципи и стандарти**

Основното правило при съставянето на платежния баланс на България е прилагането на *двойното счетоводно записване*. Като **кредит, с положителен знак**, се записват: износ на стоки и услуги, получен и начислен доход, компенсиращи записи за безвъзмездно получени реални и финансови ресурси (трансфери), увеличение на финансовите пасиви и намаление на финансовите активи. Като **дебит, с отрицателен знак**, се записват: внос на стоки и услуги, платен и начислен доход, компенсиращи записи за безвъзмездно предоставени реални и финансови ресурси, увеличение на финансовите активи и намаление на финансовите пасиви.

*Времето на записване* на операциите в платежния баланс е моментът на смяна на собствеността.

*Оценяването на трансакциите* се извършва на базата на пазарните цени. Ако пазарните цени на трансакциите не са известни, като приближение за тях се използват средни пазарни цени.

*Промените в стойността* на притежаваните активи или пасиви към чужбина, които се дължат на валутнокурсови и преоценъчни разлики, не се отразяват в платежния баланс.

Платежният баланс на България се отчита в щатски долари. Преизчисляването в щатски долари се извършва по валутния курс към момента на трансакцията. Ако той не е известен или е неприложим по други практически причини, се използва среден валутен курс за отчетния период. С публикацията на платежния баланс за март 2001 г. Българската народна банка започва публикуването на платежния баланс и в български левове, а от 2002 г. предстои и публикуването му в евро.

### **II. Компоненти на платежния баланс**

Компонентите на платежния баланс се съставят основно посредством Системата за отчитане на международните трансакции (СОМТ), която включва: 1) отчети на търговските банки и 2) отчети на предприятията, които имат банкови сметки в чужбина (относно международните операции на резидентите). Тези отчети обхващат всички компоненти на таблицата на платежния баланс. Освен това информацията по определени компоненти на платежния баланс, събирана чрез СОМТ, се замества с данни от други източници: 1) проучване сред предприятията с преки чуждестранни инвестиции, 2) отчети от други институции, 3) отчети на предприятия, получили финансови кредити от чужбина и 4) отчети на предприятия по други задължения (различни от финансови кредити) към чужбина.

В аналитичното представяне компонентите на платежния баланс са класифицирани в следните основни категории:

#### **A. Текуща сметка**

Текущата сметка обхваща получаването и предоставянето на *стоки и услуги, доход и текущи трансфери* между страната и останалия свят. Потоците, записани в кредитната страна, представляват онази част от брутния вътрешен продукт, която е предоставена на останалия свят (износ на стоки и услуги), както и размяната на фактори на производството, изразена чрез получен (или който следва да бъде получен) доход – компенса-

ции на наетите, и инвестиционен доход (лихви, дивиденди и др.). Включват се също и компенсиращи записи за безвъзмездно получени реални и финансови ресурси (трансфери).

Потоците в дебитната страна представляват брутният продукт, създаден в останалата част от света и придобит от националната икономика (внос на стоки и услуги), както и придобиването на фактори на производството, изразени чрез платен (или който следва да се плати) доход. Включват се и компенсиращи записи за безвъзмездно предоставени реални и финансови ресурси.

- Статията *Стоки* в текущата сметка на платежния баланс обхваща преносими стоки, за които е налице смяна на собствеността между резиденти и нерезиденти. Данните за вноса и износа FOB (Free on board) са базирани на митнически декларации, като кодовете, използвани в тях, са по „Хармонизираната система за описание и кодиране на стоките“, на Световната митническа организация, въведена през 1988 г. и допълнена през 1992 г. В съответствие със съвместна методология на БНБ и НСИ от 1999 г. вносът и износът се отчитат по системата на Специална търговия, като моментът на регистрация на трансакциите е моментът на оформяне на митническите декларации.

- Българската народна банка преизчисли и публикува данни за вноса и износа по тази методика и за периода 1995 – 1998 г.

Източници: Източници на данните са агенция „Митници“ и „Информационно обслужване“ АД (дирекция ИИЦ). Българската народна банка и НСИ получават данните за вноса и износа, добавят друга информация и допълнително ги обработват.

Съгласно съвместната методология, преди да публикуват данни за вноса и износа, БНБ и НСИ взаимно ги съгласуват. Данните се публикуват осем седмици след изтичане на отчетния период. Поради съществуващата система за обработка на митническите данни, извън БНБ и НСИ, предварителните данни за външната търговия подлежат на чести ревизии.

- Статията *Услуги* обхваща *транспортни, туристически и други услуги*.
- Българската народна банка извлича данните за *товарния транспорт* от данните за външната търговия на базата на оценки и за пътническият транспорт от данните за туризма. Банката понастоящем работи по проект за нова методология за оценка на приходите от и разходите за транспортни услуги.

- *Туризмът* обхваща стоки и услуги, включително тези, свързани със здравни и образователни услуги, предоставени на туристи, пътуващи служебно или лично. Данните за туризма се базират на данни от Министерството на вътрешните работи относно броя на туристите, пресекли границата, както и на оценки на разходите, извършени от един турист. През 1999 г. Българската народна банка заедно с Министерството на икономиката (тогава Министерство на търговията и туризма) разработиха нова методология за оценяване на приходите и разходите от туристически услуги – „*Методология за оценка на приходите и разходите от пътувания и туризъм в платежния баланс на България*“ (Българска народна банка, Министерство на търговията и туризма, 18 ноември 1999 г.). Поради това данните по статия „Туризмът“ за периода 1995 – 1999 г. бяха ревизирани.

- Статията *Други услуги* обхваща постъпленията и плащанията по всички останали категории услуги, различни от тези, свързани с транспорт или туризъм (съобщителни, строително-монтажни, финансови, застрахователни, лизингови, услуги в областта на науката, културата и спорта и др.).

*Източници* на информация по тази статия са отчетите на търговските банки и на фирмите, притежаващи сметки в чужбина.

- Статията *Доход* включва две категории: 1) *компенсации на наетите* и 2) *инвестиционен доход*. *Компенсациите на наетите* обхващат надници, заплати и други помощи, плащани на нерезиденти, работещи в страната, или получени от резидентите, работещи в чужбина. *Инвестиционният доход* покрива постъпления и плащания на доход, свързан с външни финансови активи и пасиви. Включват се и постъпления и плащания по преки инвестиции, портфейлни инвестиции, други инвестиции и постъпления по резервни активи.

*Главните източници на информация* по статия *Доход* са отчетите на търговските банки и предприятията, Министерството на финансите и Българската народна банка.

- *Трансфери* са всички реални ресурси и финансови средства, предоставени безвъзмездно от една икономика на друга. *Текущите трансфери* засягат пряко нивото на разполагаемия доход на една икономика и потреблението на стоки и услуги. В този смисъл текущите трансфери намаляват дохода и потребителските възможности на страната донор и увеличават дохода и потребителските възможности на страната получател. В *Текущи трансфери* се включват още дарения, помощи, наследство, печалби от лотарии, пенсии, данъци, вноски за социални осигуровки и др.

*Източници на информация:* Българската народна банка получава данни за текущите трансфери от Българския червен кръст, Агенцията за чуждестранна помощ и от месечните отчети на търговските банки.

#### **Б. Капиталова сметка**

*Капиталовата сметка* включва две категории: 1) *капиталови трансфери* и 2) *придобиване или предоставяне на нематериални и нефинансови активи*. Когато са в натура, капиталовите трансфери включват: 1) прехвърляне на собственост върху основни средства или 2) безвъзмездно опрощаване на пасив от страна на кредитора. Когато е налице плащане, един трансфер е *капиталов*, в случай че е свързан със или зависим от придобиване или предоставяне на основни средства (например инвестиционни субсидии).

#### **В. Финансова сметка**

*Финансовата сметка* обхваща всички трансакции (реално извършени и начислени) във външните финансови активи и пасиви на една икономика. Външните активи и пасиви са класифицирани основно според типа на инвестицията. *Финансовата сметка* включва: 1) *преки инвестиции*, 2) *портфейлни инвестиции* и 3) *други инвестиции*.

- *Пряката инвестиция* е категория в международните инвестиции, при която резидент на една икономика – пряк инвеститор, притежава дълготраен интерес (поне 10% от дяловия капитал или правото на глас) в предприятие, намиращо се в друга икономика – предприятие на пряката инвестиция. Пряката инвестиция включва както първоначалната трансакция, чрез която се установява отношението между прекия инвеститор и предприятието на пряката инвестиция, така и всички последващи трансакции между тях. Трансакциите могат да касаят промяна в участието на прекия инвеститор в капитала на инвестиционното предприятие, промяна във вътрешнофирмената задлъжнялост, както и дела на прекия инвеститор в неразпределената печалба/загуба на предприятието за отчетния период. Преките инвестиции в чужбина се отчитат като актив, преките инвестиции в страната – като пасив.

*Източници:* Българската народна банка получава месечни данни за преките инвестиции в страната от Агенцията по приватизация, отрас-

ловите министерства, Централния депозитар и от отчетите на търговските банки; тримесечни данни – от Дирекция за застрахователен надзор към Министерството на финансите, от отчетите за операциите по вътрешнофирмения дълг и от статистическото проучване на НСИ сред предприятия от нефинансовия сектор; годишни данни – от годишния финансово-счетоводен отчет на търговските банки. За преките инвестиции в чужбина Българската народна банка получава месечни данни от отчетите на търговските банки и годишни – от проучването на БНБ сред предприятията в страната с преки чуждестранни инвестиции. Поради различната периодичност на получаване на данни от отделните източници данните по преките чуждестранни инвестиции подлежат на ревизии.

Българската народна банка и Агенцията за чуждестранни инвестиции обменят данни за преките инвестиции в страната.

- *Портфейлните инвестиции* са вложения в акции, когато техният размер не надвишава 10% от дяловия/акционерен капитал на дружеството, вложения в облигации, бонове, инструменти на паричния пазар или други търгуеми ценни книжа и във финансови деривативи.

*Главните източници* на информация за пасива на портфейлните инвестиции са данните, получени от Министерството на финансите, Българската народна банка, търговските банки, предприятията, притежаващи сметки в чужбина, и Централния депозитар.

Данни относно активите на страната под формата на портфейлни инвестиции се предоставят от предприятията, притежаващи сметки в чужбина, търговските банки, БНБ и Министерството на финансите.

- *Други инвестиции* включва търговски кредити, заеми, валутни депозити и други активи и пасиви.

В платежния баланс под търговски кредит се разбират вземания между партньори по търговска сделка, които не са секюритизирани с търгуеми ценни книжа.

Информация относно трансакциите, свързани с търговските кредити до 1999 г. включително, се получаваше от месечните отчети на фирмите със сметки в чужбина, както и от полугодишното проучване на БНБ сред предприятия в страната с преки чуждестранни инвестиции (с него се събира информация за всички сделки с нерезиденти, а не само за тези с директния инвеститор).

Понастоящем след влизането в сила от 1 януари 2000 г. на Валутния закон основен източник на информация за търговските кредити са тримесечните отчети на местните лица за техните задължения към чуждестранни лица.

Статия *Заеми* включва получени и изплатени главници по дългосрочни и краткосрочни заеми между резидент и нерезидент, чиито заеми не са секюритизирани с търгуеми ценни книжа. От статия *Заеми, пасиви* се изключват трансакциите, свързани с получаване или погасяване на главници по кредити, отпуснати от МВФ, както и получаването на главници по заеми, отпуснати в подкрепа на платежния баланс. Последните се записват в съответните статии на *група Д. Резерви и друго финансиране*.

Данните за заемите, получени от резиденти, се събират на базата на информация, предоставяна от Министерството на финансите, БНБ, от търговските банки и пряко от предприятията, получили кредити от чужбина. Тъй като предприятията се отчитат тримесечно пред БНБ месечните данни по статията *Заеми, Други сектори* (пасив) се ревизират всяко тримесечие.

Статията *Валута и депозити* представя в актива си измененията във валутните депозити на резиденти в чужбина, а в пасива си – измененията в задълженията на търговските банки, опериращи на територията на

България, към нерезиденти в местна и чуждестранна валута. Съгласно основните принципи, залегнали в „Ръководство по платежен баланс“ (МВФ, 1993 г.) при отчитане на промените във валутните депозити, Българската народна банка елиминира промените в тях, дължащи се на валутнокурсони разлики.

Статията *Други валутни депозити* (подстатия на *Други инвестиции – активи*) е особеност на българското представяне на платежния баланс, изготвяно и публикувано от Българската народна банка. Тя показва промените във валутните депозити на населението и частните предприятия в местни търговски банки. С положителен знак се означава увеличение на депозитите на населението и частните предприятия, а с отрицателен – тяхното намаление. Измененията в тази статия не отразяват влиянието на валутнокурсоните разлики.

Статиите *Други активи* и *Други пасиви* включват осъществените трансакции по разни разчети, непокрити в останалите категории и натрупаните просрочия на дълг.

### **Г. Грешки и пропуски**

*Грешки и пропуски (нето)* е компенсаторна статия. Тя съществува в представянето на платежния баланс, защото системата за набиране на данни, която Българската народна банка използва, не е затворена, а представлява комбинация от различни източници на информация. За разлика от други статистически отчети, като например паричната статистика, набирането на информацията, необходима за съставяне на платежния баланс, не може да се ограничи само до използването на счетоводните отчети на търговските банки като единствен източник на данни.

Колебанията в *Грешки и пропуски*, както в знака, така и в размера, се дължат главно на: 1) ревизии на данните за вноса и износа 2) усъвършенстване на методологията за съставяне на отделните статии на платежния баланс и 3) съществуването на обективни ограничения при събиране на информацията по отделни статии на баланса.

### **Д. Резерви и друго финансиране**

*Резервните активи* включват тези външни активи, които са на разположение и са контролирани от централната банка (правителството) и се използват за пряко финансиране на дефицити на платежния баланс. Резервните активи включват монетарното злато, специалните права на тираж, резервната позиция при МВФ, валутните активи (включващи валутни депозити и ценни книжа) и други вземания. Записванията в тази категория се отнасят до трансакциите по активите на управление „Емисионно“ на БНБ. Данните за промените в резервните активи се публикуват в платежния баланс, изключвайки ценови промени, като например валутнокурсони разлики.

Тази група в аналитичното представяне на платежния баланс включва също и *Ползвани кредити от МВФ* и статията *Извънредно финансиране*. Извънредното финансиране обхваща кредитите, получени в подкрепа на платежния баланс, както и отсрочени/реструктурирани плащания и плащания на просрочия, произтичащи от проблеми с платежния баланс. В съответствие с методологията за отчитане на операциите по *извънредното финансиране* („Ръководство по платежен баланс“, МВФ, 1993 г., т. 454) платените главници по кредитите, получени в подкрепа на платежния баланс, се отразяват във финансовата сметка в позицията *Други инвестиции – пасиви (Заемни, Държавно управление)*.

### III. Съставяне на платежния баланс в левове

#### Текуща сметка

За изчисляване на данните за външната търговия в левове се използва статистическата стойност на вноса и износа в левове от митническите декларации по датата на оформянето им. Темповете на изменение на износа и вноса спрямо същия период на предходната година отразяват изменението на физическите обеми, на цените на стоките и на валутните курсове.

Оценките за туризма, както и данните за получения и платения доход и други услуги в левове се получават от данните в щатски долари по средномесечен курс на лева към щатския долар. По отношение на данните за текущите трансфери информацията, получавана в левове, се включва пряко в баланса, а данните, получавани в щатски долари, се преизчисляват в левове по средномесечен курс на лева към щатския долар.

#### Капиталова и финансова сметка

Данните за *капиталовите трансфери* в левове се получават от данните в щатски долари при използване на средномесечен курс на лева към щатския долар. *Преките инвестиции в чужбина* се преоценяват в левове по средномесечен курс на лева към щатския долар. По отношение на *Преките инвестиции в България* за изчисляване на данните в левове се използва курс на лева към съответната валута по датата на осъществяването на сделката в случаите, когато тази дата е известна, или средномесечен курс, когато датата на сделката не е известна.

Данните по *Портфейлни инвестиции* и *Други инвестиции* се получават от данните в щатски долари по средномесечен курс на лева към щатския долар. С цел елиминиране на валутнокурсовите разлики при подстиите *Портфейлни инвестиции на банковия сектор в дългосрочни ценни книжа*, *Валутни депозити на банките в чужбина*, *Депозити на домакинствата в местни търговски банки* и *Депозити на нерезиденти* данните в левове се получават, като измененията на съответните позиции в оригинални валути се преизчисляват в левове по средномесечен курс на лева към съответната валута. По този начин се получават и данните в левове за валутните резерви на БНБ.

### IV. Периодичност, честота и своевременност на публикациите по платежния баланс

Българската народна банка съставя и публикува месечно платежния баланс. Съгласно своя календар БНБ извършва публикациите в рамките на осем седмици след изтичането на отчетния период.

### V. Политика на ревизии на данните

Ревизиите на публикуваните оценки на платежния баланс са типични за много системи за набиране на данни, прилагани в други страни, и са насочени към публикуване на възможно най-точни оценки. Политиката на Българската народна банка за ревизии на данните се базира на следните принципи:

1) По отношение на ежемесечните данни всяка месечна публикация може да включва ревизии на данните за последните три месеца, а всяка тримесечна публикация може да съдържа ревизии на месечните данни за цялата текуща година.

2) Когато се правят текущи промени в резултат на събрана допълнителна информация, както и в резултат от елиминирането на грешки, Българската народна банка своевременно информира потребителите посредством месечните прессъобщения и чрез бележките към таблицата на платежния баланс.

3) Когато се правят значителни ревизии в резултат на промени в методологията за отчитане на определени компоненти на платежния баланс или по други причини, с цел да улесни своите потребители, Българската народна банка ги информира предварително за предстоящите промени.

#### VI. Разпространение на информацията

Българската народна банка разпространява месечните данни за платежния баланс чрез Пресцентъра, а в рамките на 24 часа след прессъобщението – на страницата на Българската народна банка в Интернет – <http://www.bnb.bg>.

Данните се публикуват и в „Информационен бюлетин“ на БНБ и се включват в официалните полугодишни и годишни отчети на банката.

#### VII. Контакти

Въпроси по методологията, прилагана от Българската народна банка, или относно публикуваните данни по платежния баланс можете да изпращате на г-н Емил Димитров, началник на отдел „Платежен баланс и външен дълг“, по електронна поща на адрес [Dimitrov.E@bnbank.org](mailto:Dimitrov.E@bnbank.org), на г-жа Лиляна Ел Хаддад, експерт ([Bancheva.L@bnbank.org](mailto:Bancheva.L@bnbank.org)), или по пощата на следния адрес:

Българска народна банка  
Отдел „Платежен баланс и външен дълг“  
Пл. „Княз Александър Батенберг“ № 1  
1000 София, България

#### Внос и износ

Българската народна банка представя месечни данни за вноса и износа на страната. Данните са базирани на митническите декларации, като кодовете, използвани в тях, са по „Хармонизираната система за описание и кодиране на стоките“, на Световната митническа организация, въведена през 1988 г. и допълнена през 1992 г.

Износът на страната се отчита по цени FOB, а вносът – по цени CIF, като за нуждите на платежния баланс общият внос се преизчислява по цени FOB.

В съответствие със съвместна методология на БНБ и НСИ от 1999 г. вносът и износът се отчитат по системата на Специална търговия, като моментът на регистрация на трансакциите е моментът на оформянето на митническите декларации. Българската народна банка преизчисли и публикува данни за вноса и износа по тази методика и за периода 1995 – 1998 г.

За целите на икономическия анализ БНБ публикува таблиците *Начин на използване*. Основата за тяхното конструиране са четиризначните кодове по „Хармонизираната система за описание и кодиране на стоките“, групирани от гледна точка на предназначението и крайното използване на съответната стока. Основните принципи при разпределянето на стоките в съответните групи са: от една страна, целта на тяхното използване и, от друга – степента на преработката им. В таблиците *Основни търговски партньори и региони* са включени само по-важните страни и региони за износа (вноса) на страната. Критериите за описание на страните партньори са, както следва: внос – по страна на произход на стоките; износ – по страна на получател на стоката, т. е. последната известна страна, където стоката трябва да бъде доставена.

Във всички публикувани таблици износът е отчетен по цени FOB, а вносът по цени CIF.



На web страницата са представени тримесечни и годишни статистически редове за вноса и износа по *начин на използване* и по *основни търговски партньори и региони* за периода 1995 – 2000 г. Отделно са публикувани и тримесечни таблици *по стокови групи (начин на използване) и по региони* и *структура на вноса и износа в оригинални валути* за същия период. Месечно се публикуват и данни за вноса и износа за отчетния период, както и анализ на външната търговия за този период.

Източници на данните са агенция „Митници“ и „Информационно обслужване“ АД (дирекция ИИЦ). Българската народна банка и НСИ получават данните за вноса и износа, добавят друга информация и допълнително ги обработват.

Съгласно съвместната методология, преди да публикуват данни за вноса и износа, БНБ и НСИ взаимно ги съгласуват. Данните се публикуват осем седмици след изтичане на отчетния период.

По принцип БНБ прави месечни ревизии на данните си за последните три месеца, а тримесечно ревизира данните за всички месеци на отчетната година. В случай че получава непълни и/или некачествени данни, БНБ може да извършва и по-чести ревизии на данните за месеците на отчетната година.

Българската народна банка разпространява данните за вноса и износа чрез Пресцентъра, а в рамките на 24 часа след това данните се публикуват на страницата на Българската народна банка в Интернет – <http://www.bnb.bg>.

Данните се публикуват и в „Информационен бюлетин“ на Българската народна банка и се включват в официалните полугодишни и годишни отчети на банката.

Допълнителна информация по методологията или публикуваните данни за външната търговия и платежния баланс можете да получите от г-н Емил Димитров, началник на отдел „Платежен баланс и външен дълг“, тел. (+359 2) 9145 1243 или на адрес [Dimitrov.E@bnbbank.org](mailto:Dimitrov.E@bnbbank.org), както и от г-жа Лиляна Ел Хаддад, експерт, тел. (+359 2) 9145 1252 или на адрес [Bancheva.L@bnbank.org](mailto:Bancheva.L@bnbank.org).

## Външен дълг

В таблицата за *брутния външен дълг* в конвертируема валута (по кредитори) задълженията на страната са разделени на *дългосрочни* (със срок на издължаване над една година) и *краткосрочни*.

В статията *Държавен и държавногарантиран дълг* е посочен дългът на правителството и поетите от него гаранции по заеми, получени от български фирми.

В статията *Краткосрочен дълг* са обхванати всички задължения на страната със срок на издължаване, по-малък от една година. В съответствие с международните стандарти и с оглед получаване на необходимата съпоставимост между отчетените с платежния баланс потоци и данните, свързани с обслужването на външния дълг, в статията *Краткосрочен дълг* са включени всички просрочия на главници и лихви.

В статията *Други частни кредитори* се включват депозитите на нерезиденти в местни търговски банки и държавните ценни книжа, деноминирани в чуждестранна валута и закупени от нерезиденти. Включена е и предоставена на БНБ информация за кредитите, отпуснати от частни кредитори нерезиденти на местни физически и юридически лица.

## 3

**Фискален сектор**

Информацията за фискалния сектор е групирана в три категории:

- а) операции на правителствения сектор;
- б) операции на правителството (републикански бюджет);
- в) вътрешен и външен правителствен дълг.

*Фискалният сектор* включва всички министерства, ведомства (агенции), извънбюджетни фондове, самостоятелни единици на социалното осигуряване и други институции на централното управление, органите на местното самоуправление (общините), както и предприятията, финансирани и контролирани от тях.

*Консолидираният държавен бюджет* представя данните за правителствения сектор и обхваща републиканския бюджет, бюджетите на социалното осигуряване, съдебната власт, висшите учебни заведения с правителствено финансиране, БАН, общините, както и извънбюджетните фондове и сметки. Правителственият сектор съответства на институционалния сектор (правителствено равнище) „Държавно управление“ по методологията на Системата на националните сметки (СНС) и Правителствената финансова статистика.

*Републиканският бюджет* обхваща централния републикански бюджет (бюджета на Министерството на финансите), бюджетите на другите министерства и ведомства, областните управи и Сметната палата. Заедно с бюджетите на социалното осигуряване, съдебната власт, висшите учебни заведения с правителствено финансиране, БАН и извънбюджетните им сметки той формира подсектор „Правителство“. Подсектор „Правителство“ съответства на подсектор (правителствено равнище) „Централно управление“ по методологията на СНС и Правителствената финансова статистика.

## 4

**Реален сектор**

Таблиците в реалния сектор се групират в следната последователност:

- а) макроикономически показатели (национални сметки);
- б) пазар на труда;
- в) ценови показатели.

Реалният сектор се състои от няколко групи институционални единици – резиденти на икономическата територия на страната. Това са „нефинансовите предприятия“, чиято основна дейност е производството и пазарната реализация на стоки и нефинансови услуги с цел реализиране на печалба; „нетърговските организации, обслужващи домакинствата“, които предоставят стоки и услуги безплатно или по икономически незначими цени; „домакинствата“ – резиденти в страната, независимо от техния вид и размер. Тук са включени и некорпорирани производствени единици, както и тези с едностранно счетоводство – собственост на местни физически лица.

В този раздел на бюлетина са включени данни за:

- *брутния вътрешен продукт* – по компоненти на крайното търсене (по метода на разходите за крайно използване) и по икономически сектори (по производствения метод);

В съответствие с изискванията на СНС данните за БВП са без холдингова печалба, т. е. измененията в неговата стойност, дължащи се на ценови промени, са изключени. Предварителни са данните, небалансирани с окончателните таблици „Ресурс – използване“ на НСИ. Поради промяна в методологията на изчисляването на компонентите „индивидуално потребление на домакинствата“ и „износ (внос) на стоки и услуги“ данните за тях за III тримесечие и за деветмесечието на 1999 г. са само частично съпоставими и сравними със съответните данни за 1997 г., 1998 г. и I шестмесечие на 1999 г.

- *пазара на труда* – наетите по трудово правоотношение (обществен и частен сектор), динамиката на техния брой (по икономически сектори), броят на безработните (общо, младежи, възрастни) и равнището на безработицата, средната работна заплата на наетите (по форма на собственост и по икономически сектори). От началото на 2001 г. НСИ ще публикува месечните данни за наетите и средната работна заплата през втория месец след края на съответното календарно тримесечие.

- *изменението на потребителските цени* – общо и по основни групи стоки и услуги.

# Издания на БНБ

## 1

### Периодични издания

Годишни отчети на БНБ  
 Отчети на БНБ за януари – юни на съответната година  
 Информационен бюлетин  
 Monthly Bulletin  
 Вторичен пазар на ДЦК  
 Secondary Market of Government Securities  
 Сигнален информационен бюлетин за анотираните статии и нови заглавия в библиотеката на БНБ  
 Търговските банки в България  
 Commercial Banks in Bulgaria

## 2

### Непериодични издания

Джефри Милър, Стефан Петранов

Банкови унифицирани стандарти – 7092 и 5392 (1992 г.)  
 Банков унифициран стандарт 9098 (1999 г.)  
 Банкови нормативни актове  
 Банковата система в България (1996 г.)  
 Директиви за работа на кредитните институции в ЕС (1995 г., 1997 г.)  
 Каталог на българските монети (1991 г.)  
 Каталог на чуждестранните банкноти – втора част (1992 г.)  
 Наредба за плащанията (1992 г.)  
 Сборник документи, издадени от Базелския комитет по банков надзор (1997 г.)  
 Справочник на информационните издания и услуги в БНБ (1994 г.)  
 Наръчник по банков надзор

120 години Българска народна банка, 1879 – 1999 (1999 г.)  
 Каталог на българските банкноти (1999 г.)  
 Каталог на художествената колекция на БНБ (1999 г.)  
 Българска народна банка, сборник документи, 1879 – 1900 (1998 г.)  
 Българска народна банка, сборник документи, 1901 – 1914 (1999 г.)  
 Каталог на българските монети (1999 г.)

## 3

### Дискуссионни материали

Виктор Йоцов, Николай Неновски,  
 Калин Христов, Ива Петрова,  
 Борис Петров  
 Victor Yotzov, Nikolay Nenovsky,  
 Kalin Hristov, Iva Petrova,  
 Boris Petrov

Бр. 1/1998  
 Първата година на Паричния съвет в България

1/1998  
 The First Year of the Currency Board in Bulgaria

Николай Неновски, Калин Христов  
 Nikolay Nenovsky, Kalin Hristov

Бр. 2/1998  
 Финансова репресия и ратионаране на кредита в условията на паричен съвет в България  
 2/1998  
 Financial Repression and Credit Rationing under Currency Board Arrangement for Bulgaria

Добрислав Добрев, Бойко Ценов,  
 Петър Добрев, Джон Ърст  
 Dobrislav Dobrev, Boyko Tzenov,  
 Peter Dobrev, John Ayerst

Бр. 3/1999  
 Стимули за инвестициите в България: оценка на нетния данъчен ефект върху държавния бюджет  
 3/1999  
 Investment Incentives in Bulgaria: Assessment of the Net Tax Effect on the State Budget

Николай Неновски,  
 Калин Христов, Борис Петров  
 Nikolay Nenovsky,  
 Kalin Hristov, Boris Petrov

Бр. 4/1999  
 Два подхода към кризите на фиксираните курсове  
 4/1999  
 Two Approaches to Fixed Exchange Rate Crises

Николай Неновски, Борис Петров  
 Nikolay Nenovsky, Boris Petrov

Бр. 5/1999  
 Моделиране на паричния сектор в България, 1913 – 1945 г.  
 5/1999  
 Monetary Sector Modeling in Bulgaria, 1913 – 1945

- Бр. 6/1999**  
**Румен Аврамов** Паричен съвет и финансови кризи – опитът на България  
**6/1999**  
**Roumen Avramov** The Role of a Currency Board in Financial Crises: The Case of Bulgaria
- 7/1999**  
**Zdravko Balyozov** The Bulgarian Financial Crisis of 1996 – 1997
- Бр. 8/1999**  
**Николай Неновски** Икономическата философия на Фридрих Хайек (100 години от рождението му)  
**8/1999**  
**Nikolay Nenovsky** The Economic Philosophy of Friedrich Hayek (The Centenary of His Birth)
- Бр. 9/1999**  
**Добрислав Добрев** Паричният съвет в България: устройство, особености и управление на валутния резерв  
**9/1999**  
**Dobrislav Dobrev** The Currency Board in Bulgaria: Design, Peculiarities and Management of Foreign Exchange Cover
- Бр. 10/1999**  
**Николай Неновски, Калин Христов** Паричните режими и реалната икономика (Емпиричен тест преди и след въвеждането на паричен съвет в България)  
**10/1999**  
**Nikolay Nenovsky, Kalin Hristov** Monetary Regimes and the Real Economy (Empirical Tests before and after the Introduction of the Currency Board in Bulgaria)
- 11/1999**  
**Jeffrey B. Miller** The Currency Board in Bulgaria: The First Two Years
- 12/2000**  
**Nina Budina, Tzvetan Manchev** Fundamentals in Bulgarian Brady Bonds: Price Dynamics
- Бр. 13/2000**  
**Николай Неновски, Калин Христов** Изследване на парите в обращение след въвеждането на паричния съвет в България (трансакционно търсене, натрупване, скрита икономика)  
**13/2000**  
**Nikolay Nenovsky, Kalin Hristov** Currency Circulation after Currency Board Introduction in Bulgaria (Transactions Demand, Hoarding, Shadow Economy)
- Бр. 14/2000**  
**Виктор Йоцов** Макроикономическите модели на Международния валутен фонд и Световната банка (анализ на теоретичните подходи и оценка на ефективността от прилагането им в България)
- Бр. 15/2000**  
**Борис Петров** Динамика на банковите резерви при паричния съвет в България  
**15/2000**  
**Boris Petrov** Bank Reserve Dynamics under Currency Board Arrangement for Bulgaria
- Бр. 16/2000**  
**Виктор Йоцов** Един възможен подход за изграждане на симулационен макроикономически модел на България  
**16/2000**  
**Victor Yotzov** A Possible Approach to Simulate Macroeconomic Development of Bulgaria
- Бр. 17/2001**  
**Маргарита Пранджева** Надзор на консолидирана основа
- Бр. 18/2001**  
**Николай Неновски, Дарина Колева** Ригидност (негъвкавост) на реалните работни заплати и избор на паричен режим

## 4

**Информация, предлагана чрез електронна поща**

Обменни курсове на чуждестранни валути към българския лев

- Търговски курс на златото
- Обеми на търгувана валута на междубанковия валутен пазар (всекидневна информация)

Седмичен баланс на управление „Емисионно“

- Месечен баланс на управление „Емисионно“
- Месечен баланс на управление „Банково“

Седмична статистическа информация

Платежен баланс

- Директни инвестиции в България
- Влиянието на цените на суровия петрол върху търговското салдо и текущата сметка (месечна информация)

Информация за предстоящи аукциони на ДЦК

- Резултати от проведени аукциони на ДЦК (седмична информация)

Съобщение за цените за продажба на граждани на ДЦК

(всекидневна информация)

Месечен баланс на банковата система

- Месечен отчет за приходите и разходите на банковата система

Пазар на държавни ценни книжа

- Справка за сделките с ДЦК на вторичния междубанков пазар (всекидневна информация)

Брутен външен дълг – по дебитори и по кредитори (размер, обслужване, получени нови кредити и депозити, дългови индикатори)

- Външна търговия (внос и износ по основни търговски партньори и региони, внос и износ по начин на използване)
- Структура на вноса и износа в оригинални валути (месечна информация)

Тримесечна справка за номиналния строеж на емисията от банкноти и монети

Обобщена справка за депозитите в левове и валута на търговските банки

Месечна аотирана библиографска информация за публикациите от периодичния печат.

Съобщения на Пресцентъра на БНБ, решения на УС на БНБ, заповеди на управителя на БНБ, седмично съобщение за ОЛП

# Адреси на търговските банки

(към 16 август 2001 г.)

## Банки с лицензия за извършване на банкови сделки в страната и в чужбина

### Банка ДСК ЕАД

ул. „Московска“ № 19  
1000 София  
тел. 02/985 57 220  
код **30093004**

### Булбанк

пл. „Света Неделя“ № 7  
1040 София  
тел. 02/9841/1111  
код **62196214**

### Българо-американска кредитна банка

ул. „Шипка“ № 3  
1504 София  
тел. 02/943 30 36; 943 30 77  
код **16091603**

### Българска пощенска банка

пл. „България“ № 1  
1414 София  
тел. 02/963 20 96; 963 21 04; 963 21 05  
код **92099203**

### БНП Париба, България \*

пл. „Народно събрание“ № 11  
1000 София  
тел. 02/980 12 37; 980 89 51  
код **44094402**

### Демирбанк, България

бул. „Цар Освободител“ № 8  
1000 София  
тел. 02/989 44 44  
код **24092400**

### Евробанк

бул. „Черни връх“ № 43  
1407 София  
тел. 02/623 366  
код **17091705**

### Корпоративна търговска банка

ул. „Екзарх Йосиф“ № 65  
1000 София  
тел. 02/980 93 62  
код **22092207**

### Международна банка за търговия и развитие

ул. „Иван Вазов“ № 2  
1000 София  
тел. 02/980 60 85; 986 41 47; 987 15 16  
код **89098905**

### Насърчителна банка

ул. „Васил Левски“ № 1  
1040 София  
тел. 02/930 63 33  
код **62096200**

### Нефтинвестбанк

ул. „Георги С. Раковски“ № 155  
1000 София  
тел. 02/981 77 34; 981 69 38; 981 73 76  
код **12091206**

### Обединена българска банка

ул. „Света София“ № 5  
1040 София  
тел. 02/9854 28 00  
код **20092003**

### Общинска банка

ул. „Врабча“ № 6  
1000 София  
тел. 02/9300 111  
код **13091308**

### Първа източна международна банка

бул. „Васил Левски“ 106  
1000 София  
тел. 02/946 16 82; 946 1051; 946 1146  
код **47094708**

### Първа инвестиционна банка

ул. „Стефан Караджа“ № 10  
1000 София  
тел. 02/91 001  
код **15091501**

### Райфайзенбанк, България

ул. „Николай Гогол“ № 18 – 20  
1504 София  
тел. 02/919 85 101  
код **15591550**

### Росексимбанк

ул. „Дондуков“ № 4 – 6  
1000 София  
тел. 02/980 25 38  
код **32093208**

### СЖ Експресбанк

бул. „Владислав Варненчик“ № 92  
9000 Варна  
тел. 052/66 00  
код **40094005**

### Стопанска и инвестиционна банка

бул. „Съборна“ № 11 А  
1000 София  
тел. 02/98 500 240; 98 500 400  
код **88898882**

### ТБ „Биохим“

ул. „Иван Вазов“ № 1  
1040 София  
тел. 02/9269 210  
код **66096608**

### ТБ „България-инвест“

бул. „Княгиня Мария-Луиза“ № 65  
1202 София  
тел. 02/988 54 88  
код **56195610**

### ТБ „Хеброс“

бул. „Цар Борис III Обединител“ 37  
4000 Пловдив  
тел. 032/63 18 76; 62 88 70  
код **80098009**

### Търговска банка на Гърция (България)\*\*

ул. „Лайош Кошут“ № 4  
1606 София  
тел. 02/9171 717  
код **48094800**

### Централна кооперативна банка

ул. „Георги С. Раковски“ № 103  
1000 София  
тел. 02/926 62 66  
код **79097904**

### ЧПБ „Тексим“

бул. „Княгиня Мария-Луиза“ № 107  
1000 София  
тел. 02/333 240; 314 038; 31 80 38;  
32 41 36  
код **54595451**

### Юнионбанк

ул. „Дамян Груев“ № 10 – 12  
1606 София  
тел. 02/987 6002; 987 9535; 988 4639  
код **19591957**

\*\* Бивша Интернешънал комършал банк, България

**Банки с лицензия за извършване на банкови сделки в страната****Токуда кредит експрес банк**

ул. „Граф Игнатиев“ № 3  
1000 София  
тел. 02/981 01 67; 980 12 94  
код **26092604**

**Клонове на чуждестранни банки****Алфа банка**

**клон София**  
бул. „Ал. Стамболийски“ № 20  
1000 София  
тел. 02/980 15 57  
код **89898984**

**Банка Пиреос\***

**клон София**  
бул. „Витоша“ № 3  
1000 София  
тел. 02/980 89 03  
код **19091909**

**ИНГ банк Н. В.**

**клон София**  
ул. „Емил Берсински“ № 12  
1000 София  
тел. 02/917 64 00  
код **14591458**

**Национална банка на Гърция**

**клон София**  
ул. „Георги С. Раковски“ № 96  
1000 София  
тел. 02/981 50 10  
код **19991991**

**Ситибанк Н. А.**

**клон София**  
бул. „Княгиня Мария-Луиза“ № 2,  
ет. 5  
1202 София  
тел. 02/9175 100; 9175 101; 9175 102  
код **25092502**

**Хипоферайнсбанк, България**

**клон София**  
ул. „Г. С. Раковски“ № 90  
1000 София  
тел. 02/932 01 00  
код **14091400**

**Те-Дже зираат банкасъ**

**клон София**  
пл. „Света Неделя“ № 19  
1000 София  
тел. 02/980 00 87  
код **35093503**

\* Бивша Банка Хиос