

БЪЛГАРСКА НАРОДНА БАНКА

Информационен бюлетин

Брой 7/2001 г.

Съдържание

Графики

| | |
|-----------------|----|
| Финансов сектор | 5 |
| Външен сектор | 14 |
| Фискален сектор | 16 |
| Реален сектор | 17 |

Таблицы

| | |
|-----------------|----|
| Финансов сектор | 21 |
| Външен сектор | 46 |
| Фискален сектор | 80 |
| Реален сектор | 82 |

Методологически бележки

| | |
|-----------------|----|
| Финансов сектор | 86 |
| Външен сектор | 89 |
| Фискален сектор | 98 |
| Реален сектор | 98 |

| | |
|-----------------------|------------|
| Издания на БНБ | 100 |
|-----------------------|------------|

| | |
|------------------------------------|------------|
| Адреси на търговските банки | 103 |
|------------------------------------|------------|

Абревиатури

| | |
|-----------|--|
| ДЦК | – държавни ценни книжа |
| ЕАСТ | – Европейска асоциация за свободна търговия |
| ЕБВР | – Европейска банка за възстановяване и развитие |
| ЕИБ | – Европейска инвестиционна банка |
| ЗБД | – Закон за държавния бюджет |
| ЗДЗВСТБ | – Закон за държавна защита на влогове и сметки в търговските банки, за които БНБ е поискала откриване на производство по несъстоятелност |
| ЗУНК | – Закон за уреждане на необслужваните кредити, договорени до 31 декември 1990 г. |
| ИИЦ на МФ | – Информационно-изчислителен център на МФ |
| ЛИБОР | – лондонски междубанков лихвен процент |
| МВФ | – Международен валутен фонд |
| МФ | – Министерство на финансите |
| НСЗ | – Национална служба по заетостта |
| НСИ | – Национален статистически институт |
| ОИСП | – Организация за икономическо сътрудничество и развитие |
| ОЛП | – основен лихвен процент |
| СНС | – Система на националните сметки |
| СПТ | – специални права на тираж |
| ТБ | – търговски банки |
| ЦЕФТА | – Централноевропейска асоциация за свободна търговия |
| СIF | – Cost, Insurance, Freight |
| DISCs | – Discount Bonds – облигации с отстъпка |
| IABs | – Interest Arrears Bonds – облигации за неплатени лихви |
| FLIRBs | – Front-Loaded Interest Reduction Bonds – облигации с първоначално намалени лихви |
| FOB | – Free on Board |

© Българска народна банка, 2001

ISSN 1310 – 3059

Материалите са получени за редакционна обработка на 14 септември 2001 г.

Информацията, публикувана в бюлетина, може да се ползва без специално разрешение, единствено с изричното позоваване на източника.

Графики

1

Финансов сектор

| | |
|---|----|
| 1.1. Брутни валутни резерви (активи на управление „Емисионно“) | 5 |
| 1.2. Чуждестранни активи и пасиви на банковия сектор | 5 |
| 1.3. Вътрешен кредит на банковия сектор | 5 |
| 1.4. Динамика на компонентите на вътрешния кредит (без вземанията от населението) | 6 |
| 1.5. Динамика на вземанията на банковия сектор от населението | 6 |
| 1.6. Депозити по сектори | 6 |
| 1.7. Динамика на депозитите по сектори | 7 |
| 1.8. Депозити по видове | 7 |
| 1.9. Динамика на депозитите по видове | 7 |
| 1.10. Парични агрегати | 8 |
| 1.11. Динамика на паричните агрегати | 8 |
| 1.12. Широки пари | 8 |
| 1.13. Паричен мултипликатор и неговите компоненти | 9 |
| 1.14. Междубанков паричен пазар | 9 |
| 1.15. Банков валутен пазар | 9 |
| 1.16. Лихвени проценти на междубанковия паричен пазар | 10 |
| 1.17. Лихвени проценти по краткосрочни кредити и ДЦК | 10 |
| 1.18. Лихвени проценти по краткосрочни и дългосрочни левови кредити | 10 |
| 1.19. Номинални месечни лихвени проценти | 11 |
| 1.20. Реални месечни лихвени проценти | 11 |
| 1.21. Лихвен диференциал между годишната доходност на тримесечните ДЦК и тримесечния ЛИБОР за еврото | 11 |
| 1.22. Среднопретеглени цени на деноминирания в щатски долари ДЦК, емитирани по реда на чл. 5 от ЗУНК | 12 |
| 1.23. Котировки на българските брейдиоблигации | 12 |
| 1.23.1. Спред „купува – продава“ на FLIRBs | 12 |
| 1.23.2. Спред „купува – продава“ на DISCs | 12 |
| 1.23.3. Спред „купува – продава“ на IABs | 13 |
| 1.24. Индекси на цените на брейдиоблигациите и общ индекс на пазара | 13 |

2

Външен сектор

| | |
|---|----|
| 2.1. Платежен баланс | 14 |
| 2.1.1. Текуща сметка | 14 |
| 2.1.2. Капиталова и финансова сметка | 14 |
| 2.2. Брутен външен дълг | 14 |
| 2.3. Дългови индикатори | 15 |
| 2.3.1. Брутен външен дълг | 15 |
| 2.3.2. Обслужване на външния дълг | 15 |
| 2.4. Валутен курс на лева към щатския долар | 15 |

3

Фискален сектор

- 3.1. Финансиране на бюджетния дефицит 16
- 3.2. Изпълнение на републиканския бюджет 16

4

Реален сектор

- 4.1. Безработица 17
- 4.2. Динамика на средната месечна работна заплата 17
- 4.3. Изменение на потребителските цени по месеци
спрямо предходния месец 17
- 4.4. Изменение на потребителските цени по месеци
спрямо съответния месец на предходната година 18

1 Финансов сектор

1.1. Брутни валутни резерви (активи на управление „Емисионно“)

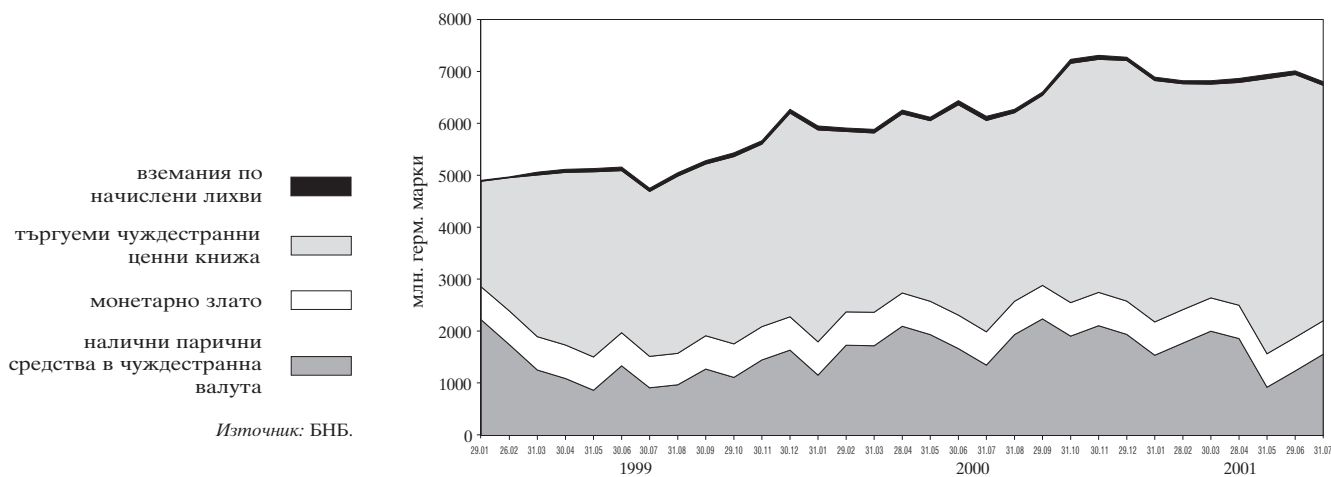

1.2. Чуждестранни активи и пасиви на банковия сектор

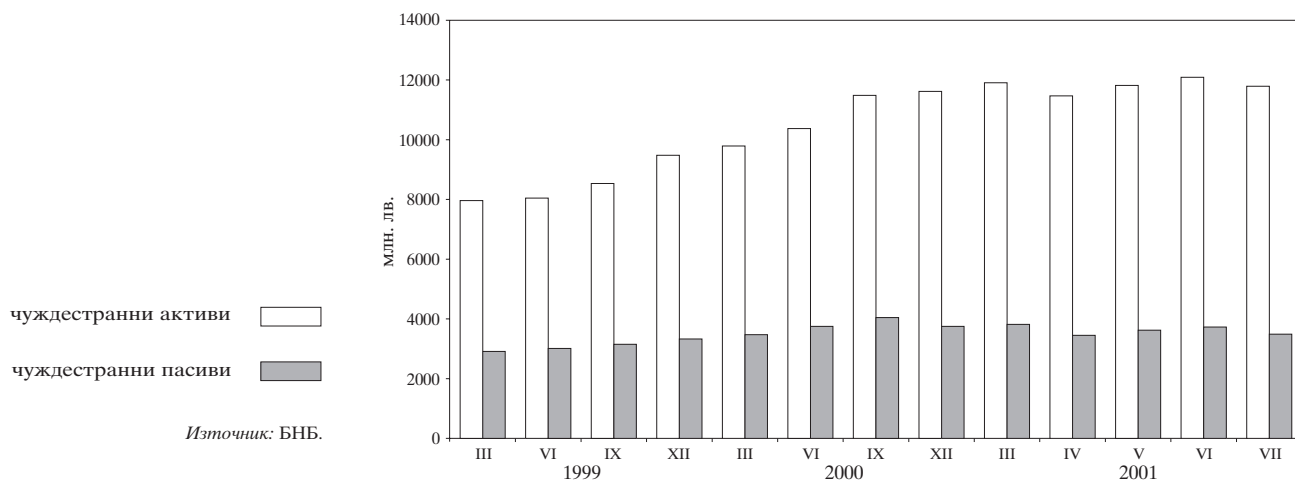

1.3. Вътрешен кредит на банковия сектор

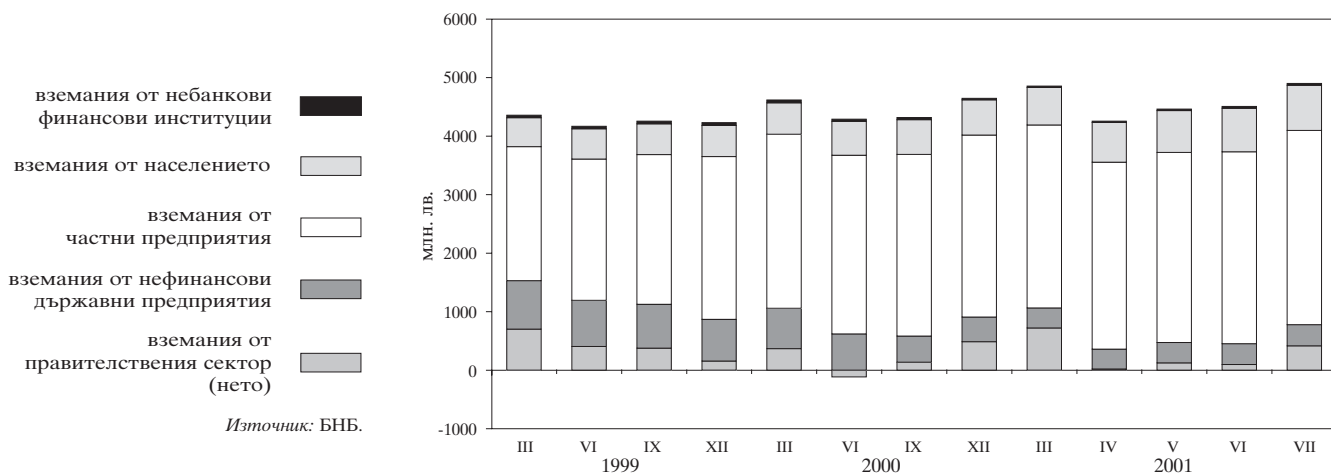

1.4. Динамика на компонентите на вътрешния кредит (без вземанията от населението)

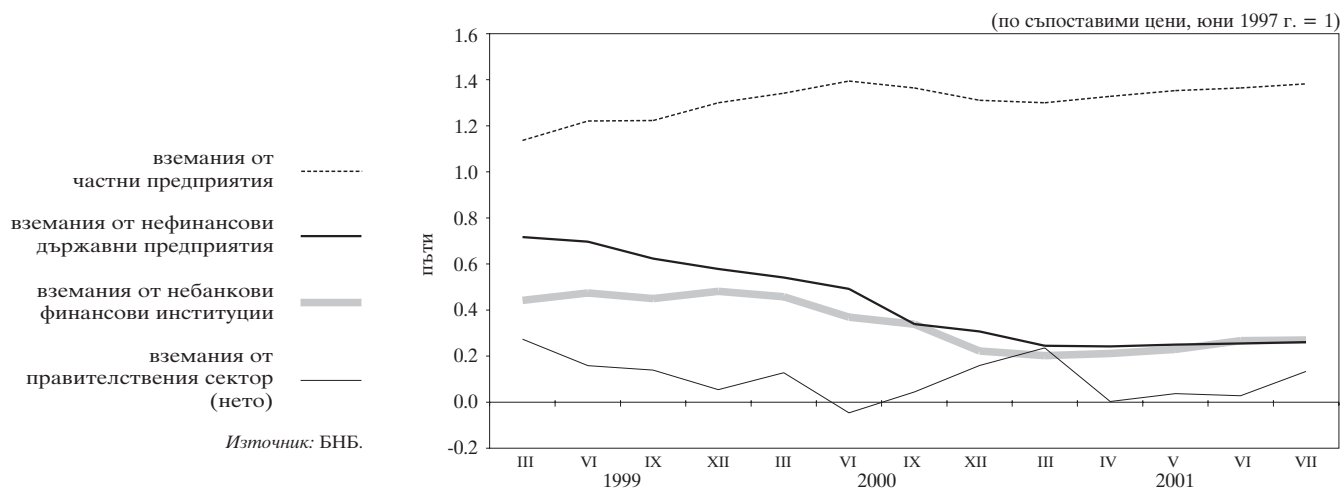

1.5. Динамика на вземанията на банковия сектор от населението

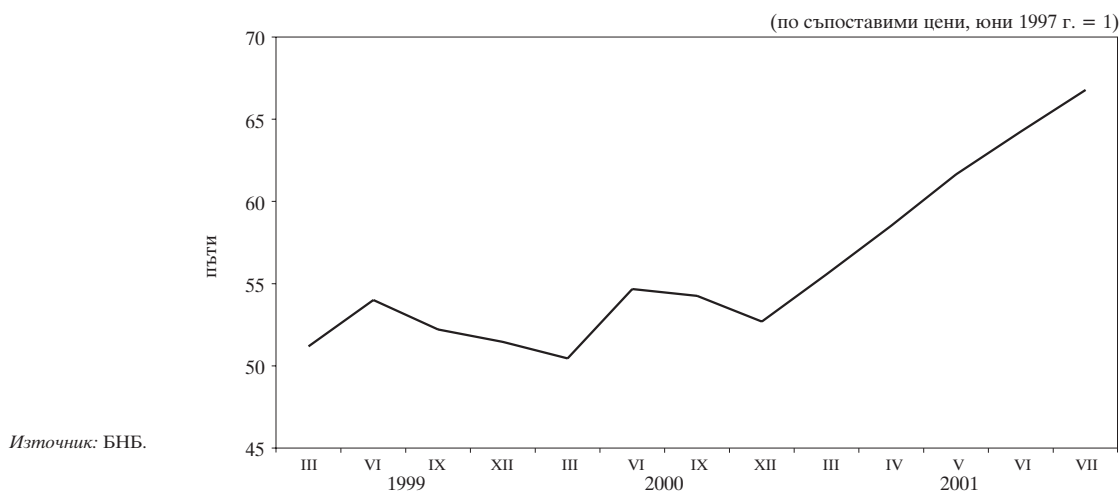

1.6. Депозити по сектори

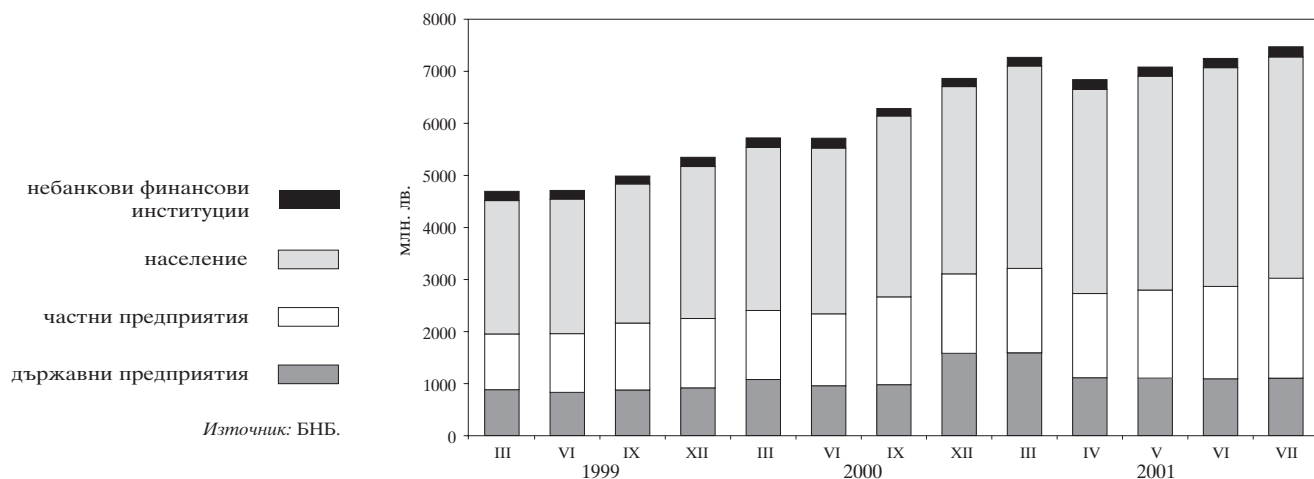

1.7. Динамика на депозитите по сектори

(по съпоставими цени, юни 1997 г. = 1)

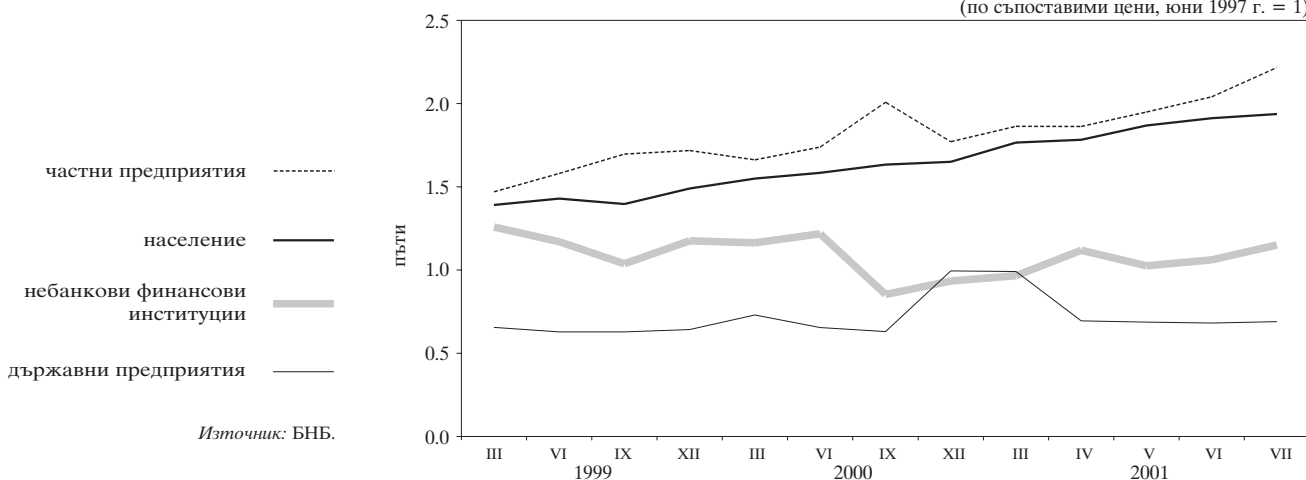

1.8. Депозити по видове

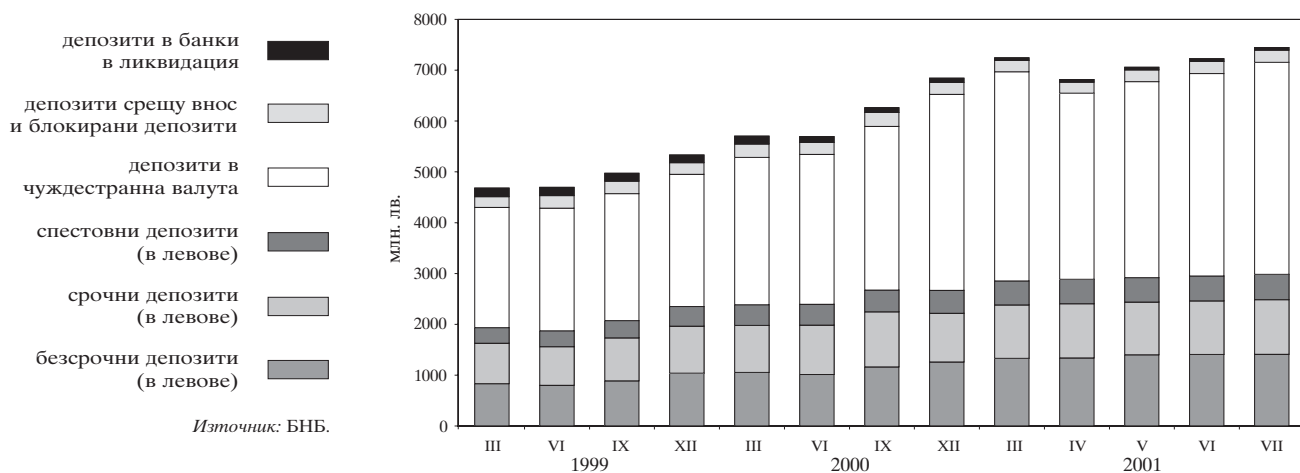

1.9. Динамика на депозитите по видове

(по съпоставими цени, юни 1997 г. = 1)

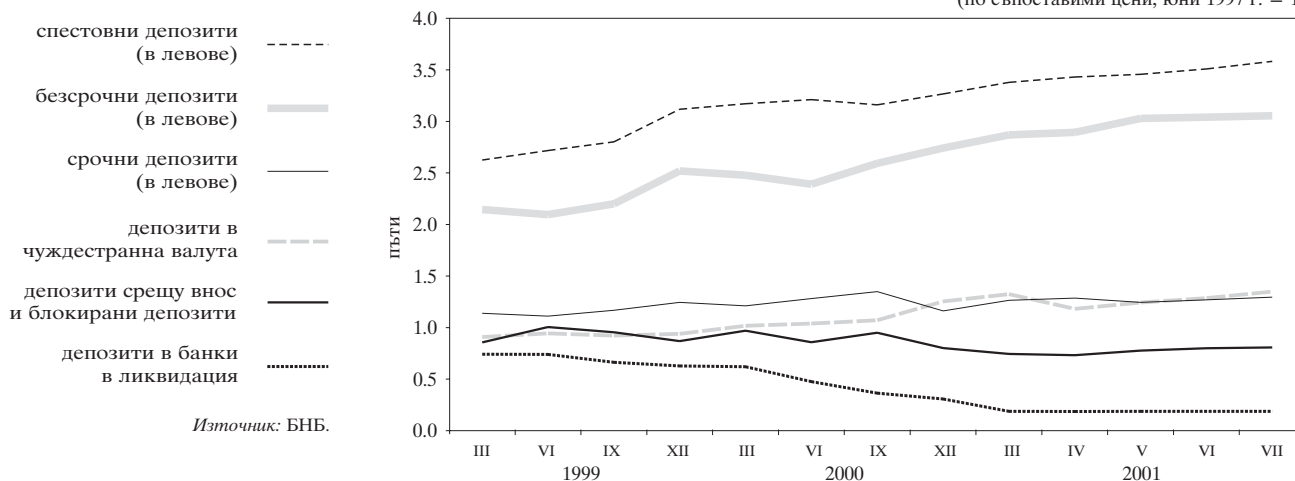

1.10. Парични агрегати

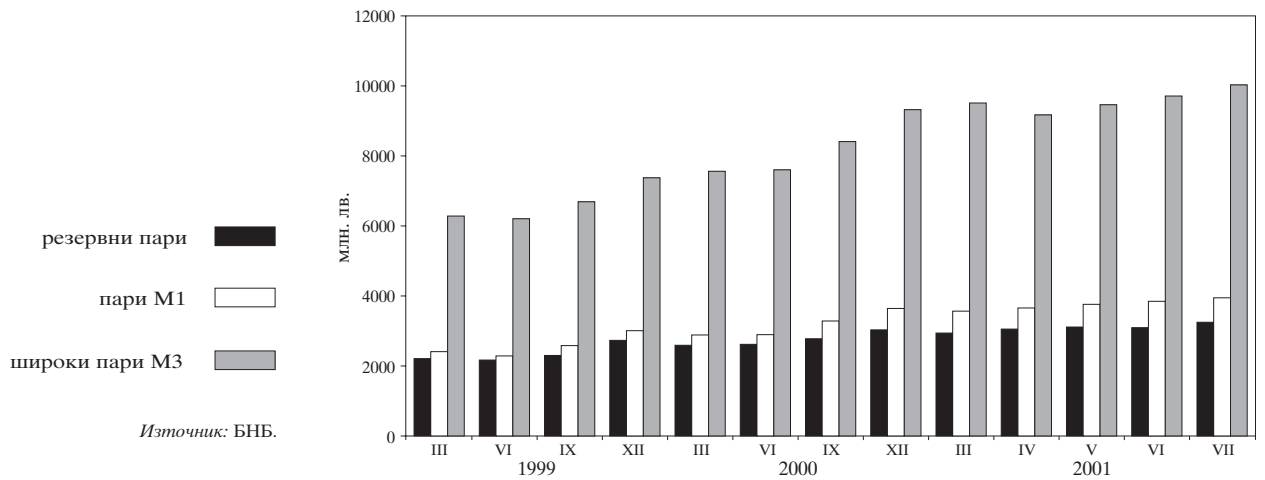

1.11. Динамика на паричните агрегати

(по съпоставими цени, юни 1997 г. = 1)

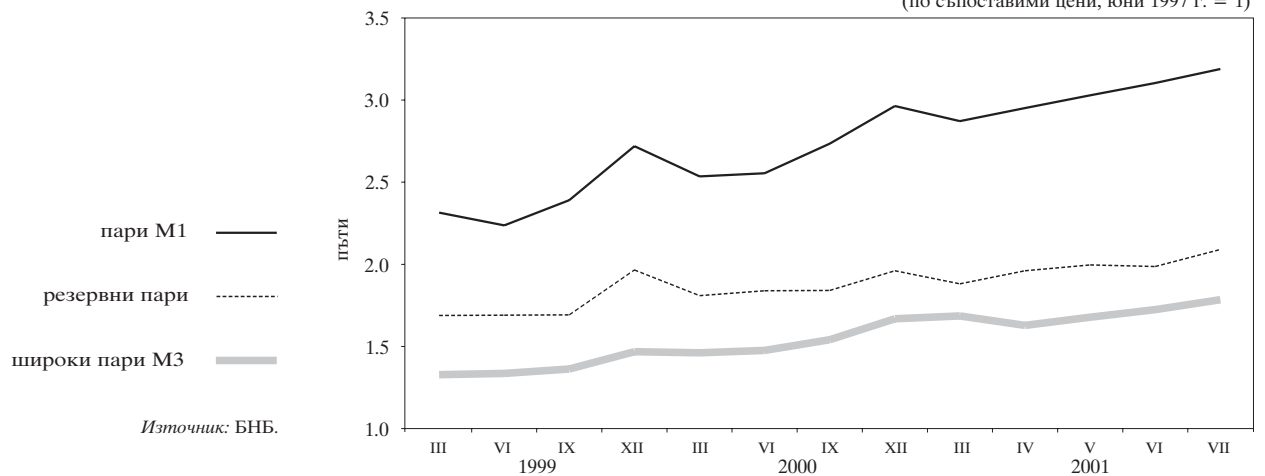

1.12. Широки пари

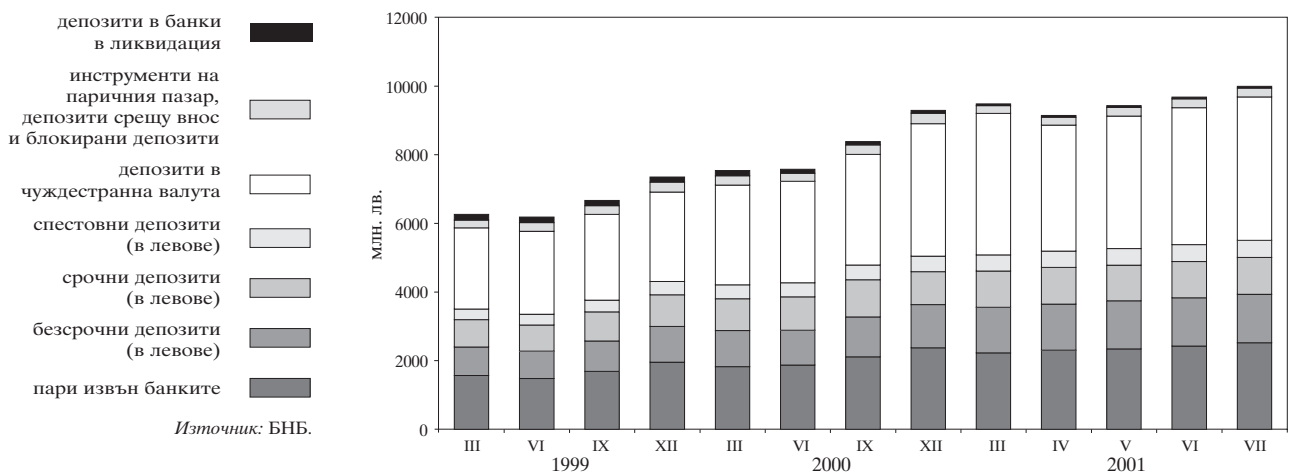

1.13. Паричен мултипликатор и неговите компоненти

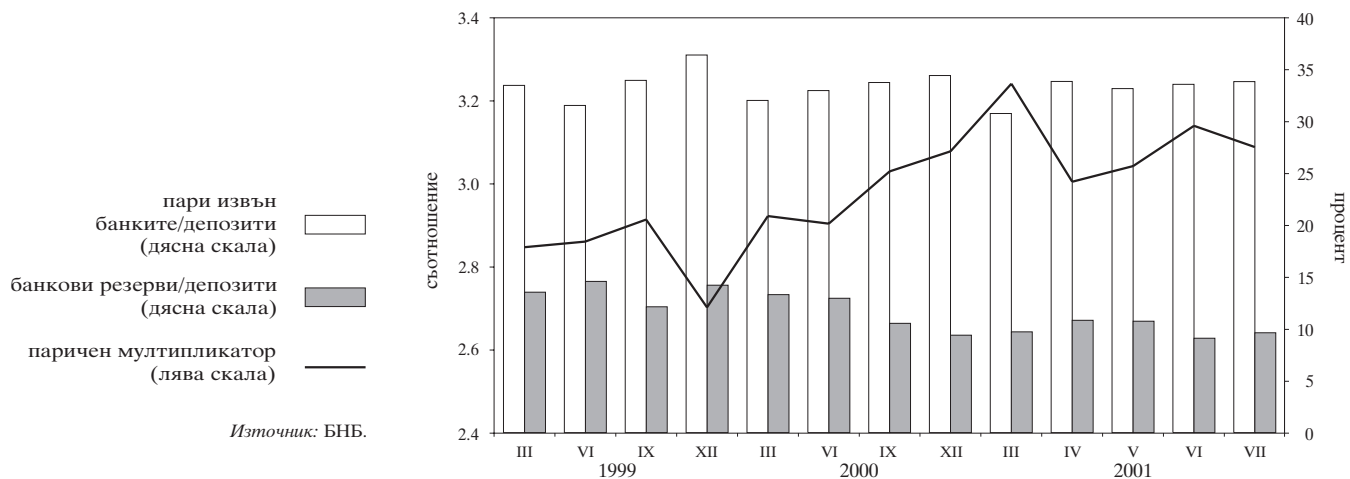

1.14. Междубанков паричен пазар

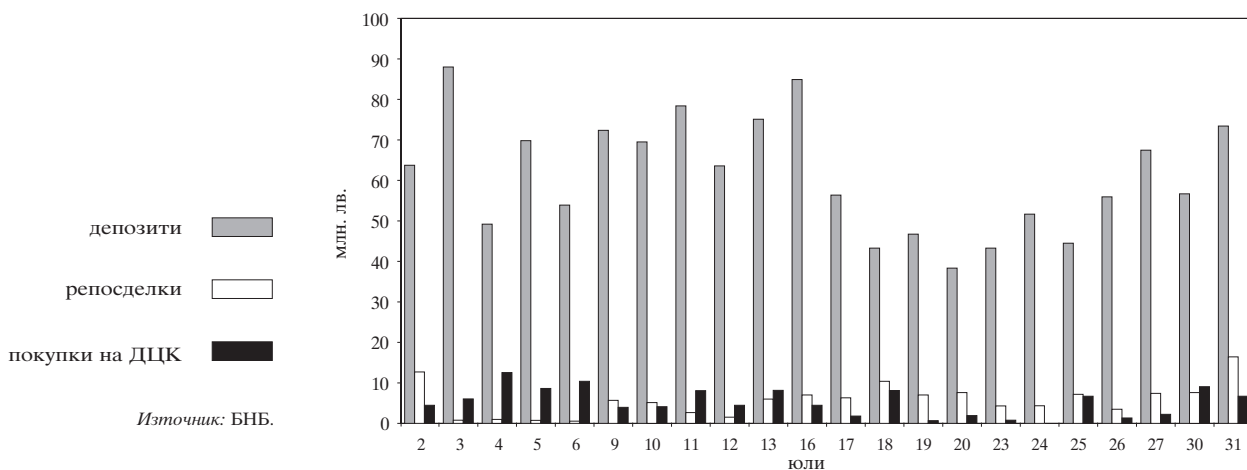

1.15. Банков валутен пазар

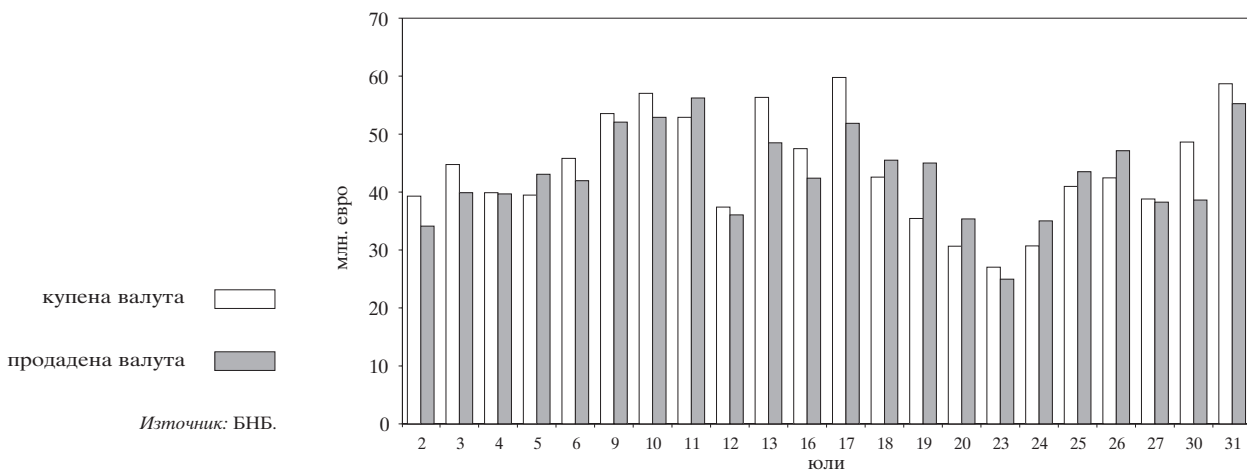

1.16. Лихвени проценти на междубанковия паричен пазар

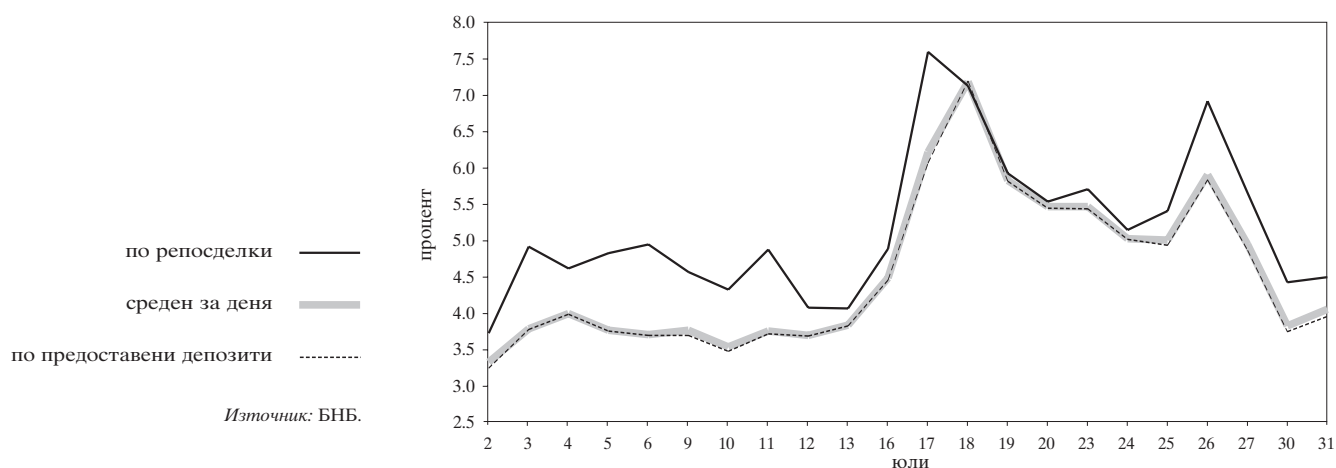

1.17. Лихвени проценти по краткосрочни кредити и ДЦК

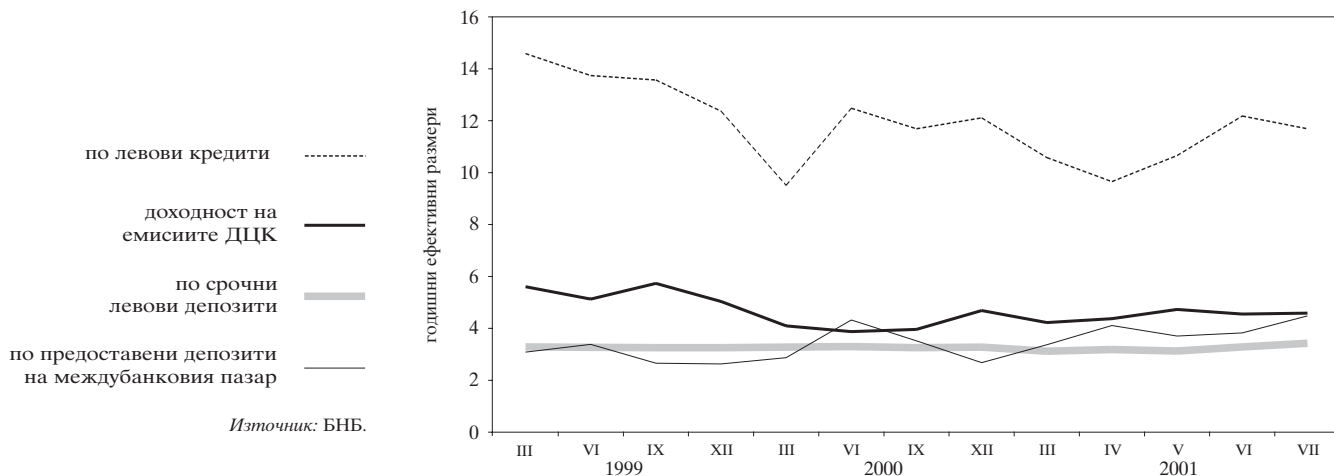

1.18. Лихвени проценти по краткосрочни и дългосрочни левови кредити

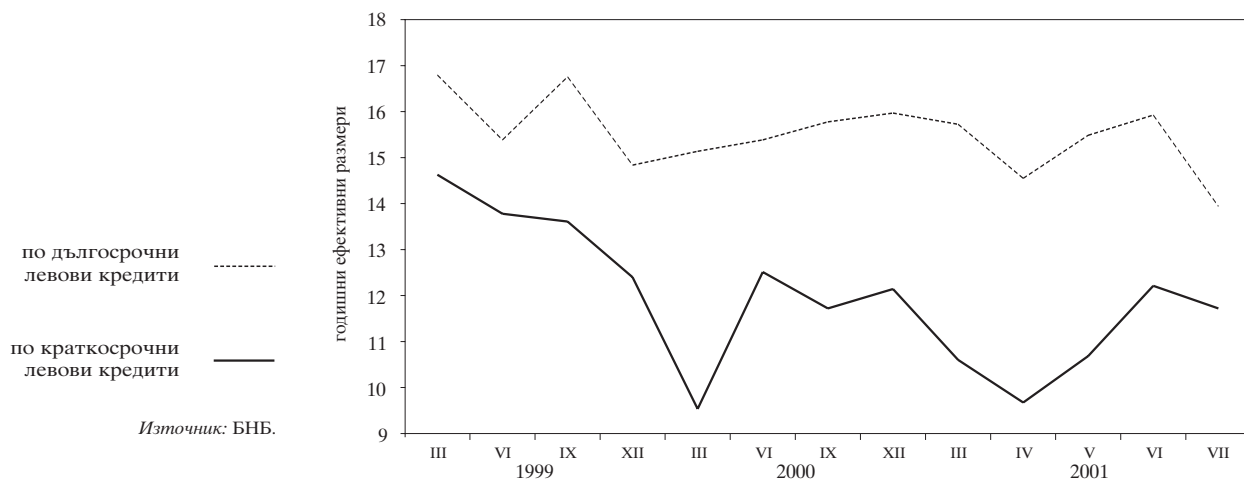

1.19. Номинални месечни лихвени проценти

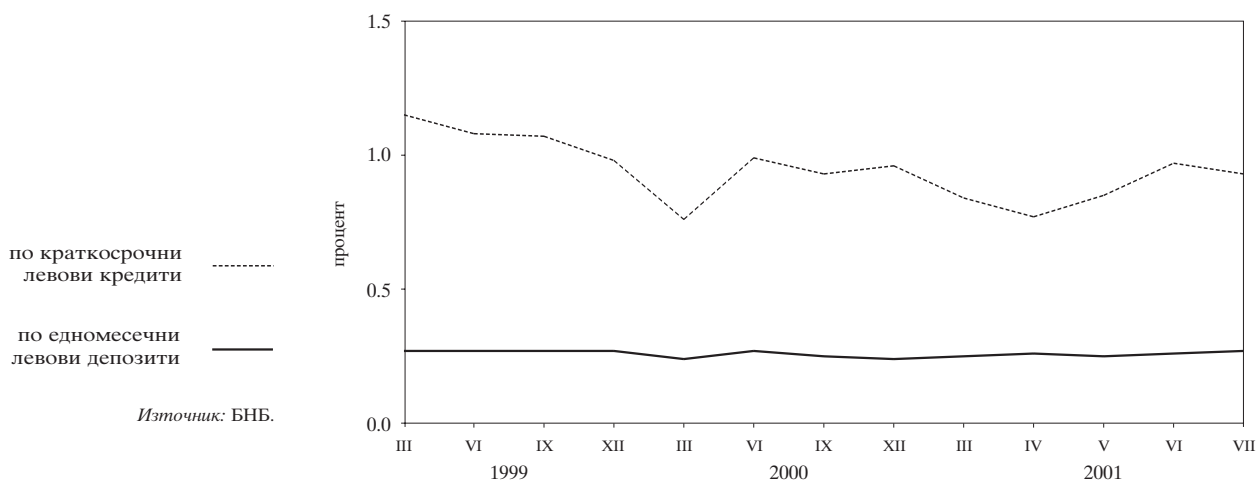

1.20. Реални месечни лихвени проценти

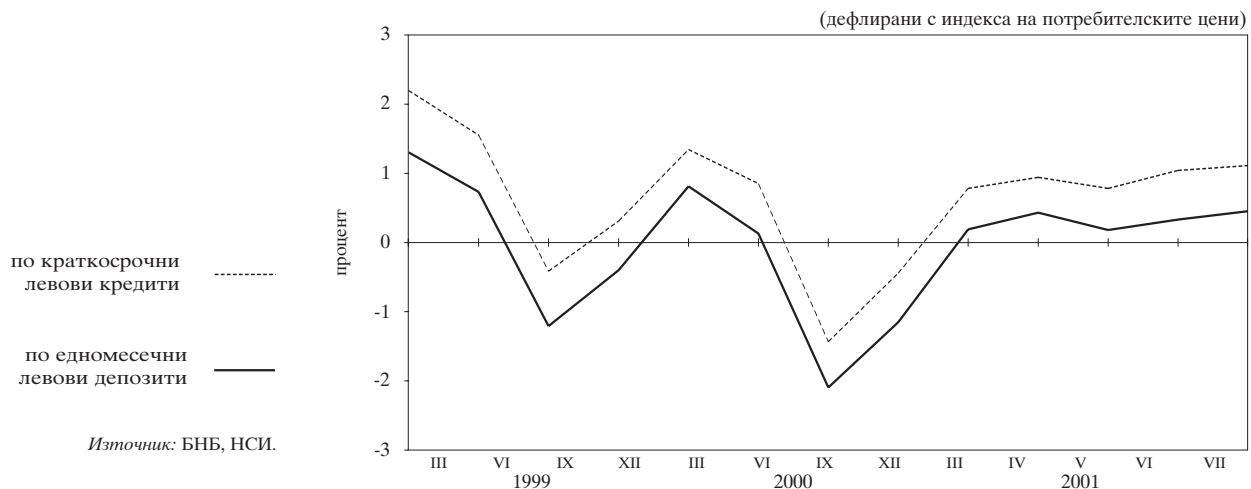

1.21. Лихвен диференциал между годишната доходност на тримесечните ДЦК и тримесечния ЛИБОР за еврото

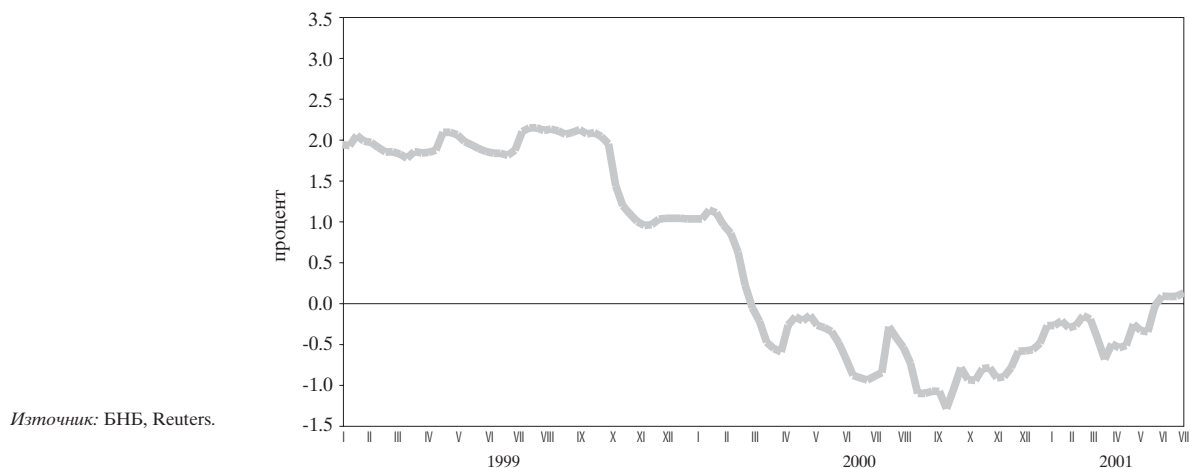

1.22. Среднопретеглени цени на деноминирани в щатски долари ДЦК, емитирани по реда на чл. 5 от ЗУНК

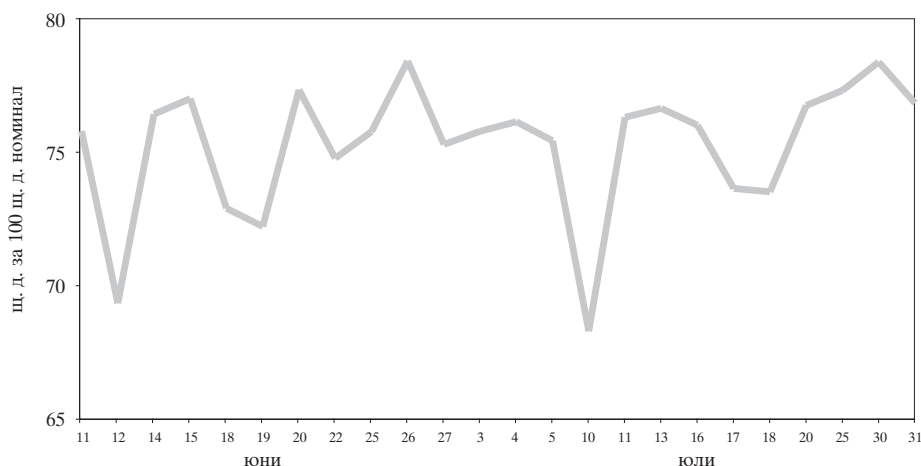

Източник: БНБ.

1.23. Котировки на българските брейдиоблигации

1.23.1. Сред „купува – продава“ на FLIRBs

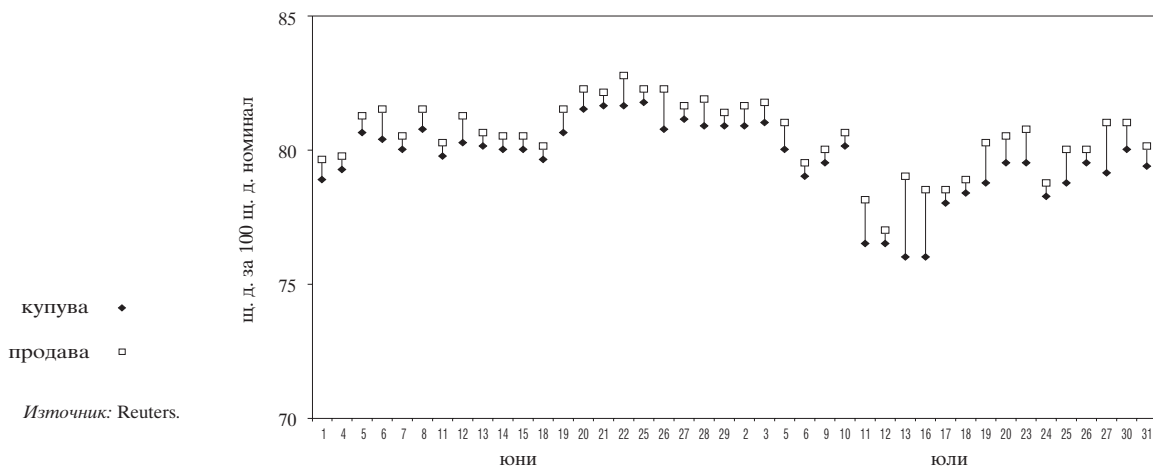

Източник: Reuters.

1.23.2. Сред „купува – продава“ на DISCs

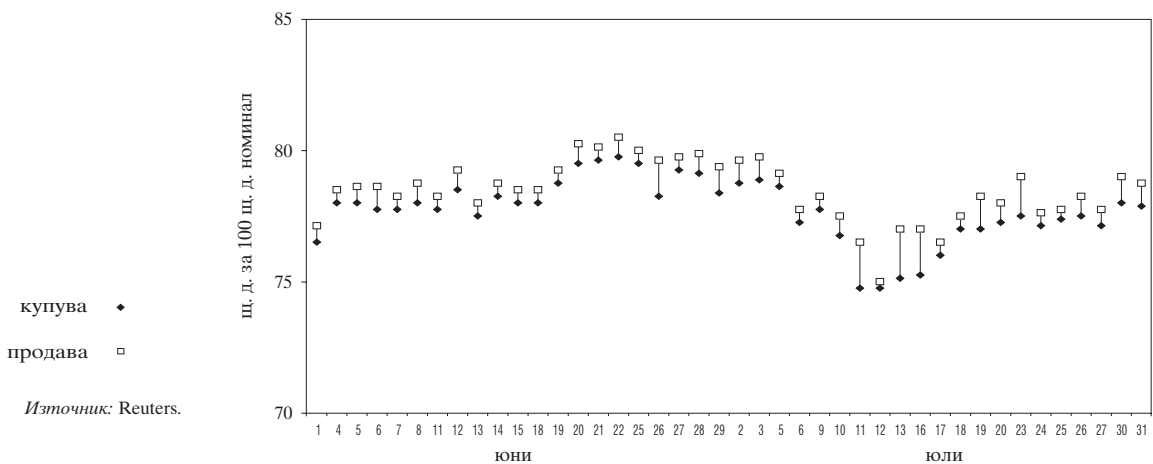

Източник: Reuters.

1.23.3. Спред „купува – продава“ на IABs

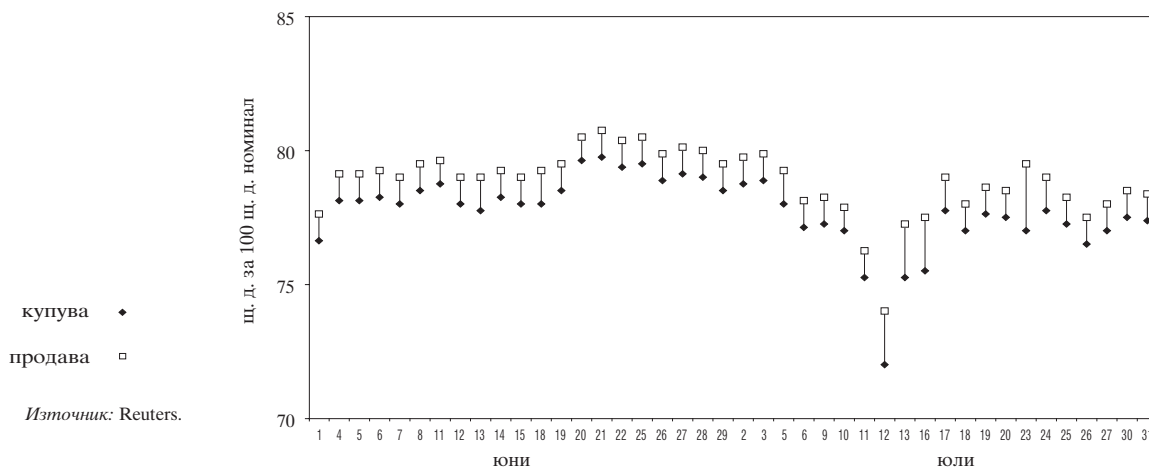

1.24. Индекси на цените на брейдиоблигациите и общ индекс* на пазара

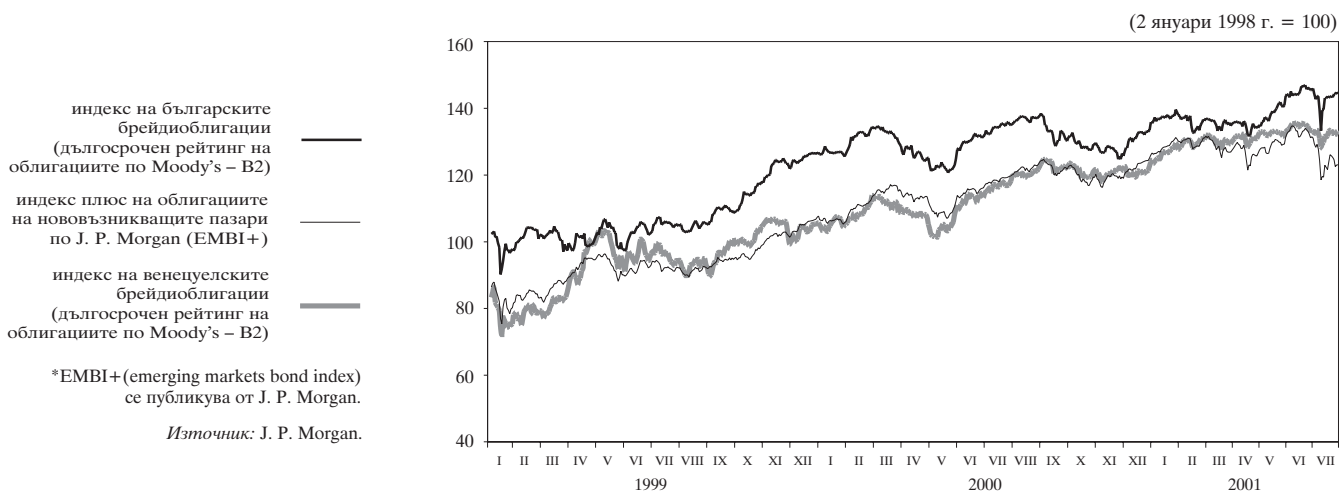

2 Външен сектор

2.1. Платежен баланс

2.1.1. Текуща сметка

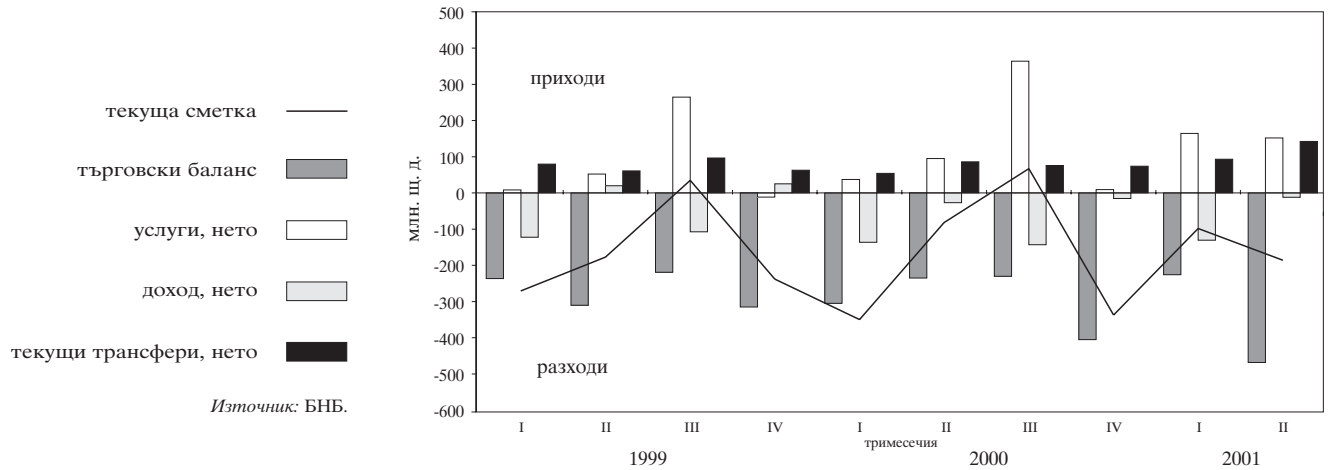

2.1.2. Капиталова и финансова сметка

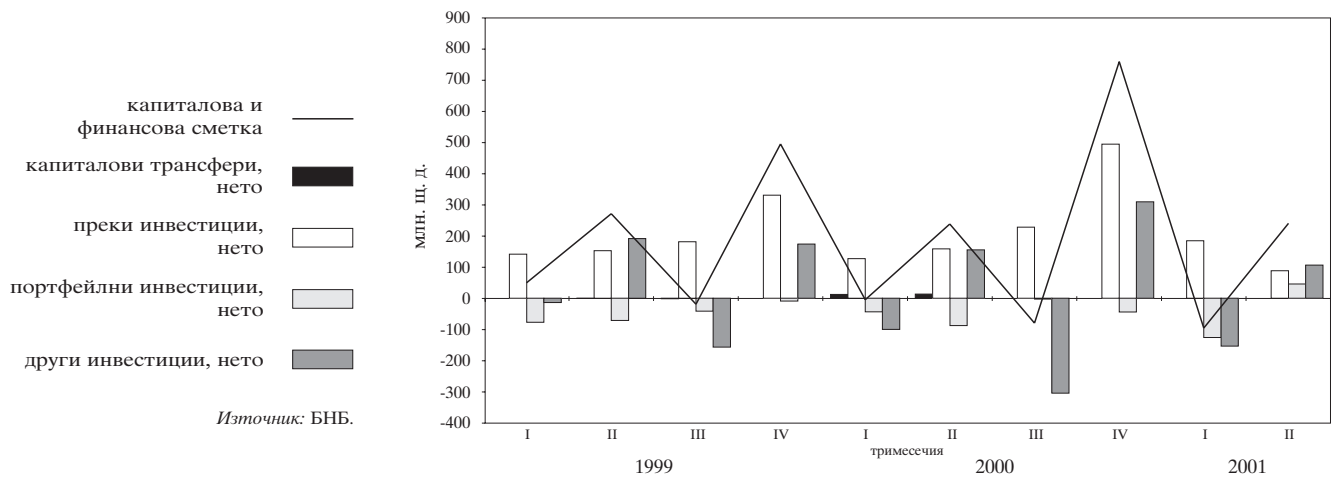

2.2. Брутен външен дълг

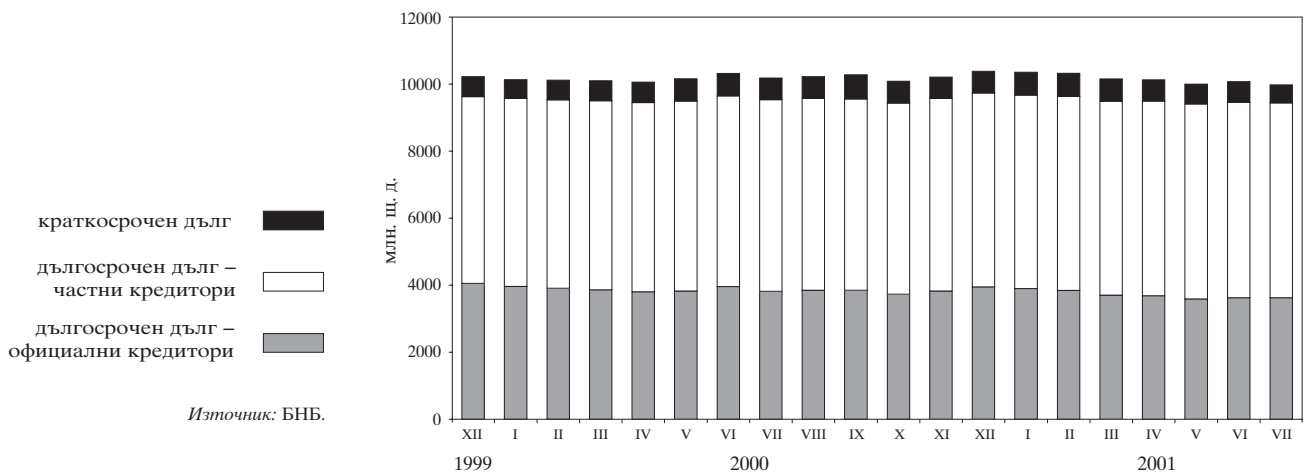

2.3. Дългови индикатори

2.3.1. Брутен външен дълг

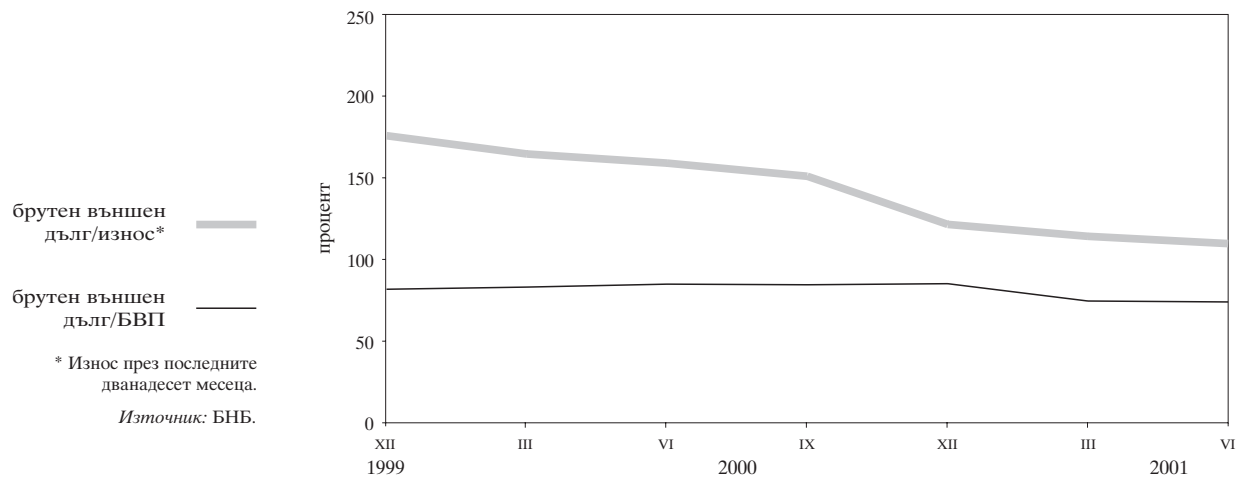

2.3.2. Обслужване на външния дълг

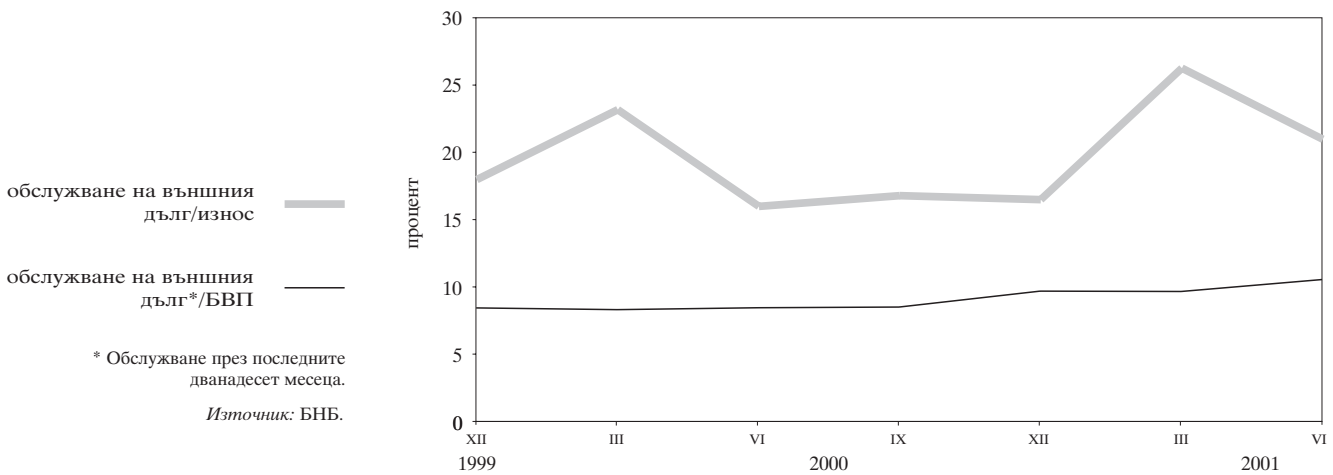

2.4. Валутен курс на лева към щатския долар

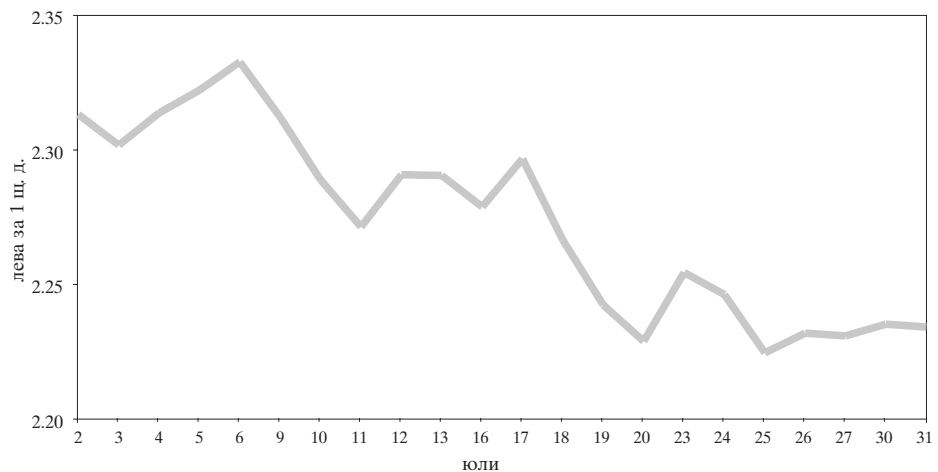

3 Фискален сектор

3.1. Финансиране на бюджетния дефицит

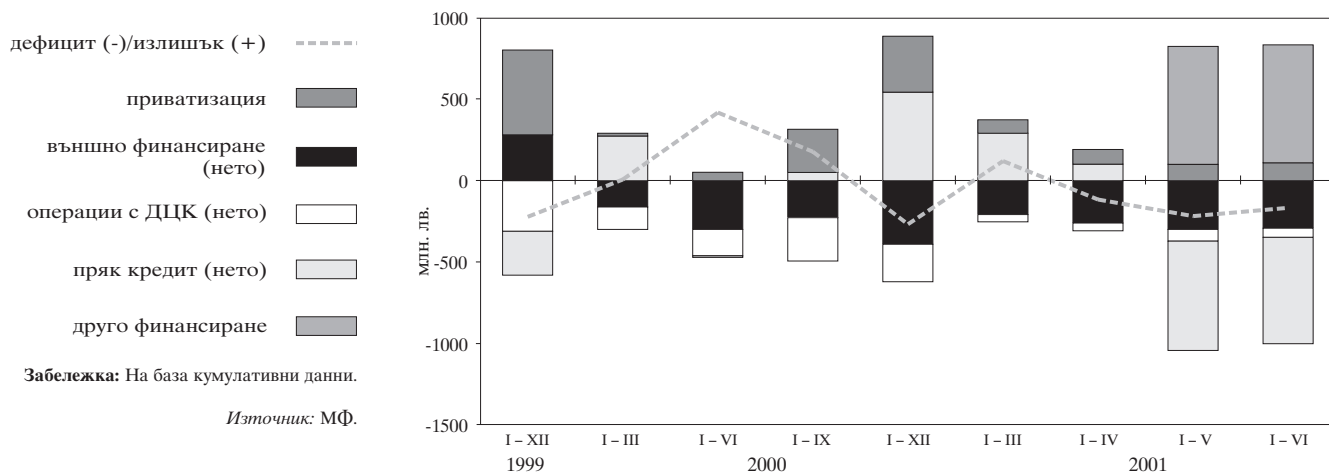

3.2. Изпълнение на републиканския бюджет

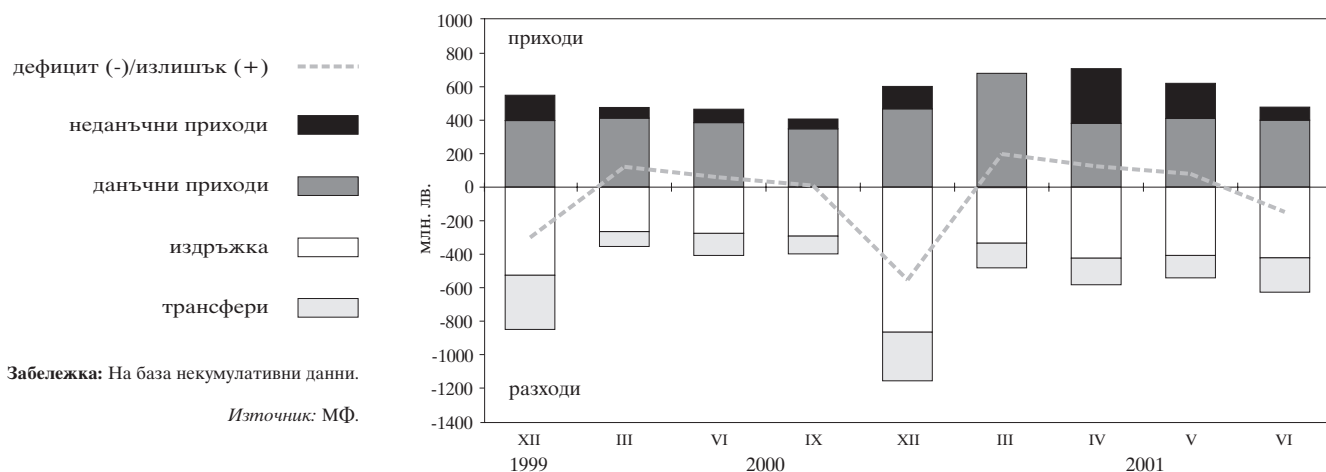

4 Реален сектор

4.1. Безработица

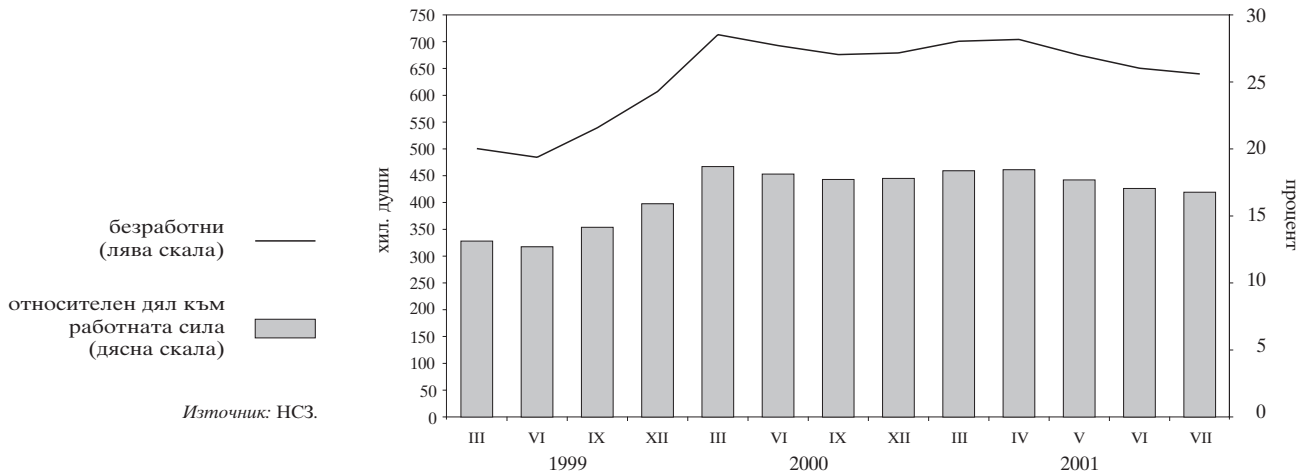

4.2. Динамика на средната месечна работна заплата (тримесечна плъзгаща се средна)

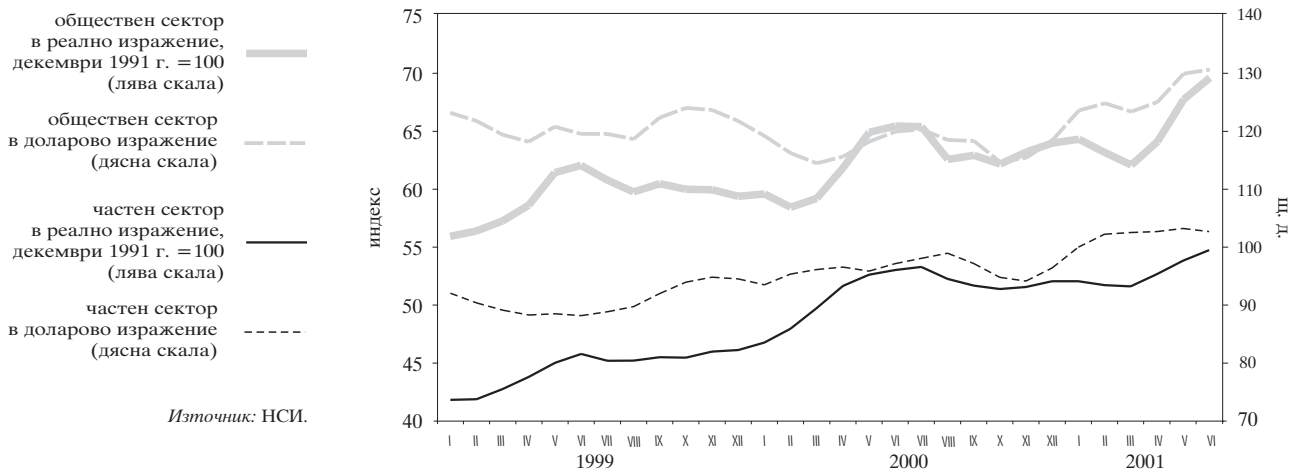

4.3. Изменение на потребителските цени по месеци спрямо предходния месец

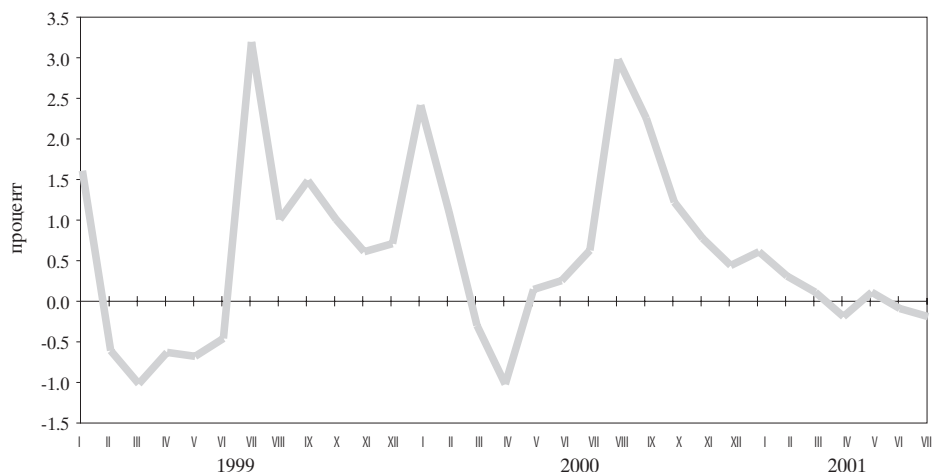

4.4. Изменение на потребителските цени по месеци спрямо съответния месец на предходната година

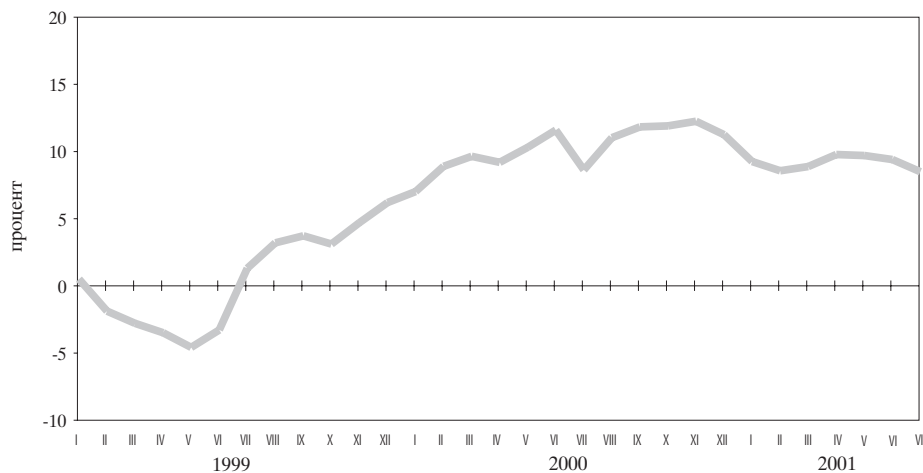

Източник: НСИ.

Таблици

1

Финансов сектор

| | |
|---|----|
| 1.1. Баланс на управление „Емисионно“ на БНБ | 21 |
| 1.2. Баланс на управление „Банково“ на БНБ | 22 |
| 1.3. Паричен отчет | 23 |
| 1.3.1. Паричен отчет за 2000 г. и 2001 г. | 23 |
| 1.4. Аналитична отчетност на БНБ | 26 |
| 1.4.1. Аналитична отчетност на БНБ за 2000 г. и 2001 г. | 26 |
| 1.5. Аналитична отчетност на търговските банки | 27 |
| 1.5.1. Аналитична отчетност на търговските банки за 2000 г. и 2001 г. | 27 |
| 1.6. Новодоговорени кредити от търговските банки | 30 |
| 1.6.1. Новодоговорени левови кредити от търговските банки | 30 |
| 1.6.2. Новодоговорени кредити от търговските банки в евро | 30 |
| 1.6.3. Новодоговорени кредити от търговските банки в щатски долари | 31 |
| 1.7. Месечни баланси и отчети за приходите и разходите на банковата система | 32 |
| 1.7.1. Месечен баланс на банковата система към март 2001 г. | 32 |
| 1.7.2. Месечен отчет за приходите и разходите на банковата система към март 2001 г. | 32 |
| 1.7.3. Месечен баланс на банковата система към юни 2001 г. | 33 |
| 1.7.4. Месечен отчет за приходите и разходите на банковата система към юни 2001 г. | 33 |
| 1.8. Групи банки | 34 |
| 1.9. Капиталова адекватност на търговските банки към 30 юни 2001 г. (по Наредба № 8) | 34 |
| 1.10. Състояние на кредитния портфейл на търговските банки | 34 |
| 1.11. Съотношения на високоликвидни активи | 34 |
| 1.12. Месечни баланси и отчети за приходите и разходите на банките по групи | 35 |
| 1.12.1. Месечен баланс на банките от първа група към юни 2001 г. | 35 |
| 1.12.2. Месечен отчет за приходите и разходите на банките от първа група към юни 2001 г. | 35 |
| 1.12.3. Месечен баланс на банките от втора група към юни 2001 г. | 36 |
| 1.12.4. Месечен отчет за приходите и разходите на банките от втора група към юни 2001 г. | 36 |
| 1.12.5. Месечен баланс на банките от трета група към юни 2001 г. | 37 |
| 1.12.6. Месечен отчет за приходите и разходите на банките от трета група към юни 2001 г. | 37 |
| 1.12.7. Месечен баланс на банките от четвърта група към юни 2001 г. | 38 |
| 1.12.8. Месечен отчет за приходите и разходите на банките от четвърта група към юни 2001 г. | 38 |
| 1.12.9. Месечен баланс на банките от пета група към юни 2001 г. | 39 |
| 1.12.10. Месечен отчет за приходите и разходите на банките от пета група към юни 2001 г. | 39 |
| 1.13. Междубанков париен пазар | 40 |
| 1.14. Банков валутен пазар | 40 |
| 1.15. Купена и продадена налична валута (подразделения на еврото) от касовите служби на БНБ | 41 |
| 1.16. Основен лихвен процент | 41 |
| 1.17. Лихвени проценти и доходност на ДЦК | 42 |
| 1.18. Месечни лихвени проценти | 43 |
| 1.19. Лихвен диференциал между годишната доходност на тримесечните ДЦК и тримесечния ЛИБОР за еврото | 44 |

| | |
|---|----|
| 1.20. Цени на регистрираните сделки с ДЦК, деноминирани в щатски долари, емитирани по реда на чл. 5 от ЗУНК | 44 |
| 1.21. Котировки на българските брейдиоблигации | 45 |

2

Външен сектор

| | |
|---|----|
| 2.1. Платежен баланс | 46 |
| 2.1.1А. Платежен баланс за 2001 г. в щатски долари | 46 |
| 2.1.1Б. Платежен баланс за 2001 г. в левове | 48 |
| 2.1.2А. Платежен баланс за 2000 г. в щатски долари | 50 |
| 2.1.2Б. Платежен баланс за 2000 г. в левове | 52 |
| 2.2. Износ и внос | 54 |
| 2.2.1. Износ. Начин на използване, 2001 г. | 54 |
| 2.2.2. Износ. Начин на използване, 2000 г. | 55 |
| 2.2.3. Внос. Начин на използване, 2001 г. | 56 |
| 2.2.4. Внос. Начин на използване, 2000 г. | 57 |
| 2.2.5. Износ по основни търговски партньори и региони, 2001 г. | 58 |
| 2.2.6. Износ по основни търговски партньори и региони, 2000 г. | 59 |
| 2.2.7. Внос по основни търговски партньори и региони, 2001 г. | 60 |
| 2.2.8. Внос по основни търговски партньори и региони, 2000 г. | 61 |
| 2.3. Брутен външен дълг | 62 |
| 2.3.1. Брутен външен дълг за 2001 г. | 62 |
| 2.3.1.1. Брутен външен дълг по кредитори | 62 |
| 2.3.1.2. Брутен външен дълг по дебитори | 63 |
| 2.3.2. Брутен външен дълг за 2000 г. | 64 |
| 2.3.2.1. Брутен външен дълг по кредитори | 64 |
| 2.3.2.2. Брутен външен дълг по дебитори | 65 |
| 2.4. Получени нови кредити и депозити | 66 |
| 2.4.1. Получени нови кредити и депозити през 2001 г. | 66 |
| 2.4.1.1. Получени нови кредити и депозити по кредитори | 66 |
| 2.4.1.2. Получени нови кредити и депозити по дебитори | 67 |
| 2.4.2. Получени нови кредити и депозити през 2000 г. | 68 |
| 2.4.2.1. Получени нови кредити и депозити по кредитори | 68 |
| 2.4.2.2. Получени нови кредити и депозити по дебитори | 69 |
| 2.5. Обслужване на brutния външен дълг | 70 |
| 2.5.1. Обслужване на brutния външен дълг, 2001 г. | 70 |
| 2.5.1.1. Обслужване на brutния външен дълг по кредитори | 70 |
| 2.5.1.2. Обслужване на brutния външен дълг по дебитори | 72 |
| 2.5.2. Обслужване на brutния външен дълг, 2000 г. | 74 |
| 2.5.2.1. Обслужване на brutния външен дълг по кредитори | 74 |
| 2.5.2.2. Обслужване на brutния външен дълг по дебитори | 76 |
| 2.6. Дългови индикатори | 79 |
| 2.7. Централни курсове на някои основни валути | 79 |
| 2.8. Валутен курс на лева към щатския долар | 79 |

3

Фискален сектор

| | |
|--|----|
| 3.1. Консолидиран държавен бюджет | 80 |
| 3.2. Изпълнение на републиканския бюджет | 80 |
| 3.3. Вътрешен държавен дълг | 81 |

4

Реален сектор

| | |
|--|----|
| 4.1. БВП по компоненти на крайното търсене | 82 |
| 4.2. БВП по икономически сектори | 82 |
| 4.3. Икономическа активност | 83 |
| 4.3.1. Наети по трудово правоотношение | 83 |
| 4.3.2. Безработица | 83 |
| 4.4. Средна месечна работна заплата на наетите по трудово правоотношение | 84 |
| 4.5. Изменение на потребителските цени по компоненти | 84 |

1 Финансов сектор

1.1. БАЛАНС НА УПРАВЛЕНИЕ „ЕМИСИОННО“ НА БНБ

| | 31.I.2000 | 29.II.2000 | 31.III.2000 | 28.IV.2000 | 31.V.2000 | 30.VI.2000 | 31.VII.2000 | 31.VIII.2000 | 29.IX.2000 | 31.X.2000 | 30.XI.2000 | 29.XII.2000 |
|--|-----------|------------|-------------|------------|-----------|------------|-------------|--------------|------------|-----------|------------|-------------|
| | 5 949 989 | 5 911 913 | 5 885 221 | 6 254 959 | 6 118 298 | 6 437 161 | 6 135 970 | 6 270 247 | 6 602 828 | 7 233 133 | 7 310 020 | 7 273 154 |
| АКТИВИ | | | | | | | | | | | | |
| 1. Налични парични средства в чуждестранна валута | 1 161 392 | 1 736 052 | 1 726 112 | 2 098 931 | 1 939 904 | 1 672 164 | 1 353 231 | 1 939 160 | 2 242 922 | 1 912 129 | 2 111 438 | 1 944 085 |
| 2. Монетарно злато | 641 693 | 641 669 | 641 584 | 641 584 | 641 801 | 641 674 | 641 620 | 641 621 | 641 655 | 641 654 | 641 722 | 641 768 |
| 3. Търгуеми чуждестранни пенни книжа | 4 069 546 | 3 467 917 | 3 450 003 | 3 442 266 | 3 469 949 | 4 043 795 | 4 061 787 | 3 623 691 | 3 654 903 | 4 602 323 | 4 480 249 | 4 625 328 |
| 4. Вземания по начислени лихви | 77 358 | 66 275 | 67 522 | 72 178 | 66 644 | 79 528 | 79 332 | 65 775 | 63 348 | 77 027 | 76 611 | 61 973 |
| ПАСИВИ | | | | | | | | | | | | |
| 1. Банкноти и монети в обращение | 1 971 966 | 1 969 767 | 1 920 590 | 1 997 117 | 1 923 369 | 1 974 221 | 2 171 288 | 2 193 229 | 2 223 063 | 2 187 416 | 2 189 051 | 2 504 693 |
| 2. Разплащателни сметки и депозити на банки | 715 823 | 619 790 | 660 856 | 689 756 | 664 967 | 636 898 | 422 524 | 505 018 | 545 889 | 543 931 | 583 412 | 515 938 |
| 3. Депозити на правителството и бюджетни организации | 2 381 735 | 2 420 996 | 2 380 250 | 2 762 440 | 2 725 498 | 3 001 593 | 2 697 809 | 2 703 427 | 2 939 350 | 2 902 890 | 2 922 778 | 2 608 609 |
| 4. Сметки на други депозанти | 1 457 | 376 | 10 627 | 510 | 393 | 405 | 473 | 403 | 407 | 675 196 | 675 228 | 675 213 |
| 5. Задължения по начислени лихви | 154 | 152 | 119 | 286 | 517 | 764 | 1 076 | 1 367 | 1 677 | 2 517 | 3 502 | 4 949 |
| 6. Депозит на управление „Банково“ | 878 854 | 900 832 | 912 779 | 804 850 | 803 554 | 823 280 | 842 800 | 866 803 | 892 442 | 921 183 | 936 049 | 963 752 |

(хил. лв.)

| | 31.I.2001 | 28.II.2001 | 30.III.2001 | 28.IV.2001 | 31.V.2001 | 29.VI.2001 | 31.VII.2001 |
|--|-----------|------------|-------------|------------|-----------|------------|-------------|
| | 6 889 487 | 6 820 282 | 6 820 043 | 6 862 639 | 6 939 239 | 7 010 737 | 6 802 700 |
| АКТИВИ | | | | | | | |
| 1. Налични парични средства в чуждестранна валута | 1 542 835 | 1 777 872 | 2 005 500 | 1 863 065 | 929 571 | 1 241 756 | 1 563 058 |
| 2. Монетарно злато | 641 974 | 641 999 | 642 059 | 642 139 | 642 272 | 642 506 | 642 515 |
| 3. Търгуеми чуждестранни пенни книжа | 4 639 007 | 4 341 229 | 4 108 233 | 4 284 447 | 5 290 757 | 5 055 011 | 4 527 327 |
| 4. Вземания по начислени лихви | 65 671 | 59 182 | 64 251 | 72 988 | 76 639 | 71 464 | 69 800 |
| ПАСИВИ | | | | | | | |
| 1. Банкноти и монети в обращение | 2 323 591 | 2 338 613 | 2 348 084 | 2 427 863 | 2 476 263 | 2 552 589 | 2 667 538 |
| 2. Разплащателни сметки и депозити на банки | 511 843 | 534 020 | 579 921 | 616 943 | 625 709 | 532 639 | 570 636 |
| 3. Депозити на правителството и бюджетни организации | 2 388 882 | 2 260 390 | 2 329 136 | 2 878 873 | 2 863 918 | 2 925 294 | 2 418 550 |
| 4. Сметки на други депозанти | 678 591 | 679 932 | 513 210 | 72 031 | 70 013 | 70 093 | 202 127 |
| 5. Задължения по начислени лихви | 2 918 | 4 516 | 3 261 | 983 | 1 331 | 4 298 | 8 050 |
| 6. Депозит на управление „Банково“ | 983 662 | 1 002 811 | 1 046 431 | 865 946 | 902 005 | 925 824 | 935 799 |

Източник: БНБ.

1.2. БАЛАНС НА УПРАВЛЕНИЕ „БАНКОВО“ НА БНБ

| | 31.I.2000 | 29.II.2000 | 31.III.2000 | 28.IV.2000 | 31.V.2000 | 30.VI.2000 | 31.VII.2000 | 31.VIII.2000 | 29.IX.2000 | 31.X.2000 | 30.XI.2000 | 29.XII.2000 |
|---|------------------|------------------|------------------|------------------|------------------|------------------|------------------|------------------|------------------|------------------|------------------|------------------|
| АКТИВИ | 5 158 466 | 5 168 083 | 5 266 251 | 5 390 114 | 5 288 569 | 5 387 378 | 5 427 416 | 5 588 121 | 5 815 454 | 5 851 949 | 5 859 102 | 5 642 335 |
| 1. Злато и други благородни метали | 92 111 | 95 170 | 91 906 | 97 371 | 94 795 | 90 256 | 90 745 | 93 575 | 94 460 | 96 095 | 94 389 | 89 498 |
| 2. Инвестиции в ценни книжа | 160 147 | 152 591 | 155 992 | 164 870 | 161 858 | 158 374 | 164 594 | 171 711 | 175 347 | 183 537 | 178 776 | 167 695 |
| 3. Предоставени кредити и депозити на банки, намалени с провизии | 14 | 14 | 34 | 36 | 34 | 32 | 33 | 34 | 35 | 19 | 19 | 17 |
| 4. Вземания на България в МВФ и в други международни финансови институции | 2 193 256 | 2 188 412 | 2 237 909 | 2 397 489 | 2 342 744 | 2 453 684 | 2 441 358 | 2 517 250 | 2 695 660 | 2 647 534 | 2 699 962 | 2 560 928 |
| 5. Учасие на България в МВФ и в други международни финансови институции | 1 642 343 | 1 638 723 | 1 675 677 | 1 725 700 | 1 686 369 | 1 663 238 | 1 688 715 | 1 741 096 | 1 759 692 | 1 806 056 | 1 754 230 | 1 664 086 |
| 6. Вземания по начислени лихви | 0 | 0 | 0 | 0 | 0 | 0 | 0 | 0 | 0 | 0 | 3 | 1 |
| 7. Инвестиции в други местни предприятия | 2 066 | 2 066 | 2 066 | 2 066 | 2 066 | 2 066 | 2 066 | 2 066 | 2 066 | 2 294 | 2 294 | 2 294 |
| 8. Дълготрайни активи | 147 933 | 147 443 | 146 776 | 146 107 | 145 275 | 144 563 | 144 083 | 143 361 | 142 930 | 142 172 | 141 787 | 141 382 |
| 9. Други активи | 41 742 | 42 832 | 43 112 | 51 625 | 51 874 | 51 885 | 53 022 | 52 225 | 52 822 | 53 056 | 51 595 | 52 682 |
| 10. Депозит на управление „Банково“ | 878 854 | 900 832 | 912 779 | 804 850 | 803 554 | 823 280 | 842 800 | 866 803 | 892 442 | 921 183 | 936 049 | 963 752 |
| ПАСИВИ | 5 158 466 | 5 168 083 | 5 266 251 | 5 390 114 | 5 288 569 | 5 387 378 | 5 427 416 | 5 588 121 | 5 815 454 | 5 851 949 | 5 859 102 | 5 642 335 |
| Задължения | 4 090 296 | 4 079 825 | 4 159 307 | 4 378 887 | 4 275 600 | 4 362 126 | 4 372 569 | 4 504 764 | 4 703 497 | 4 702 831 | 4 693 452 | 4 451 726 |
| 1. Кредити на МВФ | 2 423 779 | 2 418 425 | 2 473 125 | 2 639 742 | 2 579 465 | 2 687 151 | 2 670 352 | 2 753 363 | 2 934 301 | 2 883 868 | 2 929 500 | 2 778 646 |
| 2. Други задължения към международни финансови институции | 1 641 534 | 1 637 916 | 1 674 844 | 1 724 831 | 1 686 095 | 1 663 272 | 1 688 726 | 1 741 069 | 1 759 452 | 1 805 854 | 1 754 065 | 1 664 287 |
| 3. Задължения по начислени лихви | 2 521 | 851 | 1 824 | 2 774 | 1 051 | 2 010 | 3 067 | 1 080 | 2 116 | 3 353 | 1 094 | 1 995 |
| 4. Други пасиви | 22 462 | 22 633 | 9 514 | 11 540 | 8 989 | 9 693 | 10 424 | 9 252 | 7 628 | 9 756 | 8 793 | 6 798 |
| Собствен капитал | 1 068 170 | 1 088 258 | 1 106 944 | 1 011 227 | 1 012 969 | 1 025 252 | 1 054 847 | 1 083 357 | 1 111 957 | 1 149 118 | 1 165 650 | 1 190 609 |
| 5. Основен капитал | 20 000 | 20 000 | 20 000 | 20 000 | 20 000 | 20 000 | 20 000 | 20 000 | 20 000 | 20 000 | 20 000 | 20 000 |
| 6. Резерви | 849 368 | 853 099 | 853 589 | 927 171 | 911 817 | 905 322 | 912 362 | 921 544 | 933 952 | 949 710 | 947 208 | 940 374 |
| 7. Неразпределена печалба | 198 802 | 215 159 | 233 355 | 64 056 | 81 152 | 99 930 | 122 485 | 141 813 | 158 005 | 179 408 | 198 442 | 230 235 |

(хил. лв.)

| | 31.I.2001 | 28.II.2001 | 30.III.2001 | 28.IV.2001 | 31.V.2001 | 29.VI.2001 | 31.VII.2001 |
|---|------------------|------------------|------------------|------------------|------------------|------------------|------------------|
| АКТИВИ | 5 565 217 | 5 574 627 | 5 839 660 | 5 470 394 | 5 705 013 | 5 825 967 | 5 638 705 |
| 1. Злато и други благородни метали | 88 152 | 88 336 | 89 342 | 89 713 | 96 110 | 95 658 | 88 848 |
| 2. Инвестиции в ценни книжа | 168 764 | 176 048 | 184 481 | 180 778 | 192 169 | 190 732 | 184 516 |
| 3. Предоставени кредити и депозити на банки, намалени с провизии | 17 | 17 | 20 | 19 | 19 | 19 | 17 |
| 4. Вземания от правителството | 2 470 860 | 2 451 471 | 2 628 012 | 2 485 809 | 2 584 428 | 2 694 724 | 2 551 743 |
| 5. Учасие на България в МВФ и в други международни финансови институции | 1 659 703 | 1 660 951 | 1 696 268 | 1 676 072 | 1 757 553 | 1 745 554 | 1 708 570 |
| 6. Вземания по начислени лихви | 0 | 862 | 1 854 | 2 740 | 3 919 | 3 919 | 0 |
| 7. Инвестиции в други местни предприятия | 2 294 | 2 294 | 2 294 | 2 294 | 2 294 | 2 294 | 2 294 |
| 8. Дълготрайни активи | 140 335 | 139 619 | 139 347 | 139 203 | 138 764 | 138 582 | 138 209 |
| 9. Други активи | 51 430 | 52 198 | 51 611 | 27 820 | 27 752 | 28 661 | 28 709 |
| 10. Депозит на управление „Банково“ | 983 662 | 1 002 811 | 1 046 431 | 865 946 | 902 005 | 925 824 | 935 799 |
| ПАСИВИ | 5 565 217 | 5 574 627 | 5 839 660 | 5 470 394 | 5 705 013 | 5 825 967 | 5 638 705 |
| Задължения | 4 351 885 | 4 334 299 | 4 551 288 | 4 378 043 | 4 564 369 | 4 662 976 | 4 471 384 |
| 1. Кредити на МВФ | 2 680 083 | 2 660 852 | 2 841 855 | 2 689 100 | 2 797 624 | 2 906 462 | 2 750 831 |
| 2. Други задължения към международни финансови институции | 1 659 882 | 1 661 130 | 1 696 421 | 1 676 213 | 1 757 479 | 1 745 839 | 1 708 882 |
| 3. Задължения по начислени лихви | 2 932 | 810 | 1 702 | 2 489 | 810 | 1 551 | 2 262 |
| 4. Други пасиви | 8 988 | 11 507 | 11 310 | 10 241 | 8 456 | 9 124 | 9 409 |
| Собствен капитал | 1 213 332 | 1 240 328 | 1 288 372 | 1 092 351 | 1 140 644 | 1 162 991 | 1 167 321 |
| 5. Основен капитал | 20 000 | 20 000 | 20 000 | 20 000 | 20 000 | 20 000 | 20 000 |
| 6. Резерви | 940 945 | 936 139 | 959 920 | 985 735 | 1 012 114 | 1 020 541 | 1 005 282 |
| 7. Неразпределена печалба | 252 387 | 284 189 | 308 452 | 86 616 | 108 530 | 122 450 | 142 039 |

Източник: БНБ.

1.3. ПАРИЧЕН ОТЧЕТ

1.3.1. ПАРИЧЕН ОТЧЕТ ЗА 2000 Г. И 2001 Г.

(хил. лв.)

| | III.2000 | VI.2000 | IX.2000 | XII.2000 | III.2001 | IV.2001 | V.2001 | VI.2001 | VII.2001 |
|--|----------------------------------|----------------------------------|----------------------------------|----------------------------------|----------------------------------|----------------------------------|----------------------------------|----------------------------------|----------------------------------|
| | всички в т.ч. в банки ликвидация | всички в т.ч. в банки ликвидация | всички в т.ч. в банки ликвидация | всички в т.ч. в банки ликвидация | всички в т.ч. в банки ликвидация | всички в т.ч. в банки ликвидация | всички в т.ч. в банки ликвидация | всички в т.ч. в банки ликвидация | всички в т.ч. в банки ликвидация |
| Валутен курс: лева за 1 ш. д. лева за 1 евро | 2.0474 1.9558 | 2.0474 1.9558 | 2.2314 1.9558 | 2.2314 1.9558 | 2.2145 1.9558 | 2.1676 1.9558 | 2.3064 1.9558 | 2.3064 1.9558 | 2.3064 1.9558 |
| ЧУЖДЕСТРАННИ АКТИВИ (нето) | 6 318 111 | - 342 443 | 6 619 254 | - 339 609 | 7 441 612 | - 147 607 | 7 861 895 | - 144 871 | 8 090 374 |
| Чуждестранни активи | 9 789 016 | 127 945 | 10 370 245 | 124 113 | 11 485 262 | 69 601 | 11 614 320 | 63 417 | 11 905 910 |
| Междупародни резерви на БНБ | 5 885 221 | 0 | 6 437 162 | 0 | 6 602 828 | 0 | 6 862 638 | 0 | 7 010 737 |
| Други чуждестранни активи | 3 903 795 | 127 945 | 3 933 083 | 124 113 | 4 882 434 | 69 601 | 4 341 167 | 63 417 | 5 085 866 |
| Минус чуждестранни пасиви | 3 470 905 | 470 388 | 3 750 991 | 463 722 | 4 043 650 | 217 208 | 3 752 425 | 208 288 | 3 815 536 |
| НЕТНИ ВЪТРЕШНИ АКТИВИ | 1 220 236 | 494 181 | 958 560 | 456 049 | 941 411 | 242 387 | 1 428 850 | 226 680 | 1 391 333 |
| ВЪТРЕШЕН КРЕДИТ | 4 625 197 | 933 726 | 4 180 215 | 881 132 | 4 325 116 | 589 449 | 4 654 409 | 505 635 | 4 865 179 |
| левове | 890 463 | 61 562 | 620 664 | 66 525 | 934 221 | 94 080 | 1 610 436 | 91 249 | 1 624 694 |
| валута | 3 734 734 | 872 164 | 3 559 551 | 814 607 | 3 390 895 | 495 369 | 3 043 973 | 414 386 | 3 240 485 |
| ВЗЕМАНИЯ ОТ ПРАВИТЕЛСТВЕНИЯ СЕКТОР (нето) | 367 259 | - 342 751 | - 116 329 | - 328 131 | 137 284 | - 310 709 | 487 748 | - 279 879 | 723 696 |
| левове | - 1 159 601 | - 145 393 | - 1 513 352 | - 1 300 824 | - 1 272 214 | - 57 418 | - 719 052 | - 53 412 | - 745 029 |
| валута | 1 526 860 | - 197 358 | 1 397 023 | - 197 307 | 1 409 498 | - 253 291 | 1 206 800 | - 226 467 | 1 468 725 |
| ВЗЕМАНИЯ ОТ ПРАВИТЕЛСТВОВО (нето) | 422 649 | - 342 015 | - 50 298 | - 327 396 | 219 274 | - 309 945 | 547 261 | - 279 194 | 853 162 |
| левове | - 1 078 178 | - 145 032 | - 1 434 008 | - 1 300 464 | - 1 182 172 | - 57 063 | - 637 035 | - 53 057 | - 605 852 |
| валута | 1 500 827 | - 196 983 | 1 383 710 | - 196 932 | 1 401 446 | - 252 882 | 1 184 296 | - 226 087 | 1 459 114 |
| ВЗЕМАНИЯ ОТ ДЪРЖАВНИЯ БЮДЖЕТ (нето) | 721 377 | - 338 224 | 188 680 | - 323 616 | 345 418 | - 305 837 | 686 354 | - 275 352 | 1 014 404 |
| левове | - 909 638 | - 144 887 | - 1 318 881 | - 1 300 329 | - 1 169 844 | - 56 928 | - 625 837 | - 52 891 | - 588 725 |
| валута | 1 631 015 | - 193 337 | 1 507 561 | - 193 287 | 1 515 262 | - 248 909 | 1 312 191 | - 222 462 | 1 603 129 |
| Вземания | 3 506 612 | 51 662 | 3 674 366 | 51 646 | 3 834 502 | 2 427 | 3 669 745 | 1 389 | 3 742 494 |
| левове | 808 844 | 3 715 | 797 799 | 3 714 | 784 302 | 1 146 | 826 988 | 312 | 810 876 |
| валута | 2 697 768 | 47 947 | 2 876 567 | 47 932 | 3 050 200 | 1 281 | 2 842 757 | 1 277 | 2 931 618 |
| ДЦК | 1 231 434 | 45 957 | 1 172 260 | 45 943 | 1 103 997 | 2 377 | 1 068 086 | 1 560 | 1 078 708 |
| Краткосрочни (до 12 месеца) | 251 354 | 0 | 215 896 | 0 | 216 106 | 0 | 149 444 | 0 | 113 918 |
| левове | 251 354 | 0 | 215 967 | 0 | 216 119 | 0 | 149 339 | 0 | 113 943 |
| валута | 0 | 0 | - 71 | 0 | - 13 | 0 | 105 | 0 | - 25 |
| Средносрочни (до 5 години) | 610 015 | 0 | 608 568 | 0 | 565 210 | 0 | 598 000 | 0 | 594 620 |
| левове | 439 935 | 0 | 464 843 | 0 | 479 759 | 0 | 578 545 | 0 | 582 891 |
| валута | 170 080 | 0 | 143 725 | 0 | 85 451 | 0 | 19 455 | 0 | 11 729 |
| Дългосрочни (над 5 години) | 370 065 | 45 957 | 347 796 | 45 943 | 322 681 | 2 377 | 320 642 | 1 560 | 371 443 |
| левове | 101 066 | 1 368 | 89 805 | 1 368 | 70 084 | 1 096 | 73 924 | 283 | 94 338 |
| валута | 268 999 | 44 589 | 257 991 | 44 575 | 252 597 | 1 281 | 246 718 | 1 277 | 277 105 |
| Кредити | 2 237 909 | 0 | 2 453 684 | 0 | 2 695 660 | 0 | 2 560 928 | 0 | 2 628 012 |
| валута | 2 237 909 | 0 | 2 453 684 | 0 | 2 695 660 | 0 | 2 560 928 | 0 | 2 628 012 |
| Други вземания | 37 269 | 5 705 | 48 422 | 5 703 | 34 845 | 50 | 40 731 | 29 | 35 774 |
| левове | 16 489 | 2 347 | 27 184 | 2 346 | 18 340 | 50 | 25 180 | 29 | 21 004 |
| валута | 20 780 | 3 358 | 21 238 | 3 357 | 16 505 | 0 | 15 551 | 0 | 14 770 |
| Минус депозити | - 2 785 235 | - 389 886 | - 3 485 686 | - 3 752 262 | - 3 489 084 | - 3 082 264 | - 2 983 391 | - 2 776 941 | - 2 728 000 |
| левове | - 1 718 482 | - 148 602 | - 2 116 680 | - 1 340 043 | - 1 954 146 | - 58 074 | - 1 452 825 | - 53 203 | - 1 399 601 |
| валута | - 1 066 753 | - 241 284 | - 1 369 006 | - 241 219 | - 1 534 938 | - 250 190 | - 1 530 566 | - 223 738 | - 1 328 489 |

(продължава)

(продължение)

(хил. лв.)

| | III.2000 | | VI.2000 | | IX.2000 | | XII.2000 | | III.2001 | | IV.2001 | | V.2001 | | VI.2001 | | VII.2001 | |
|---|-----------------|------------------------|-----------------|------------------------|-----------------|------------------------|-----------------|------------------------|-----------------|------------------------|-----------------|------------------------|-----------------|------------------------|-----------------|------------------------|-----------------|------------------------|
| | всички банки | в т.ч. в ликвидация | всички банки | в т.ч. в ликвидация | всички банки | в т.ч. в ликвидация | всички банки | в т.ч. в ликвидация | всички банки | в т.ч. в ликвидация | всички банки | в т.ч. в ликвидация | всички банки | в т.ч. в ликвидация | всички банки | в т.ч. в ликвидация | всички банки | в т.ч. в ликвидация |
| ВЗЕМАНИЯ ОТ ДЪРЖАВНИ ФОНДОВЕ | | | | | | | | | | | | | | | | | | |
| И ИЗВЪНБЮДЖЕТНИ СМЕТКИ (нето) | | | | | | | | | | | | | | | | | | |
| левове | -298 728 | -3 791 | -238 978 | -3 780 | -126 144 | -4 108 | -139 093 | -3 792 | -161 142 | -3 973 | -127 596 | -3 897 | -117 209 | -4 119 | -152 797 | -4 119 | -115 410 | -4 004 |
| валута | -168 540 | -145 | -115 127 | -135 | -12 328 | -135 | -11 198 | -166 | -17 127 | -166 | -18 272 | -166 | -12 764 | -166 | -12 760 | -166 | -14 526 | -166 |
| Вземания | -130 188 | -3 646 | -123 851 | -3 645 | -113 816 | -3 973 | -127 895 | -3 626 | -144 015 | -3 807 | -109 324 | -3 731 | -104 445 | -3 953 | -140 037 | -3 953 | -100 884 | -3 838 |
| левове | 7 | 0 | 10 | 0 | 9 | 0 | 9 | 0 | 7 | 0 | 8 | 0 | 5 | 0 | 7 | 0 | 6 | 0 |
| валута | 7 | 0 | 10 | 0 | 9 | 0 | 9 | 0 | 7 | 0 | 8 | 0 | 5 | 0 | 7 | 0 | 6 | 0 |
| Минус депозити | -298 735 | -3 791 | -238 988 | -3 780 | -126 153 | -4 108 | -139 102 | -3 792 | -161 149 | -3 973 | -127 604 | -3 897 | -117 214 | -4 119 | -152 804 | -4 119 | -115 416 | -4 004 |
| левове | -168 547 | -145 | -115 137 | -135 | -12 337 | -135 | -11 207 | -166 | -17 134 | -166 | -18 280 | -166 | -12 769 | -166 | -12 767 | -166 | -14 532 | -166 |
| валута | -130 188 | -3 646 | -123 851 | -3 645 | -113 816 | -3 973 | -127 895 | -3 626 | -144 015 | -3 807 | -109 324 | -3 731 | -104 445 | -3 953 | -140 037 | -3 953 | -100 884 | -3 838 |
| ВЗЕМАНИЯ ОТ МЕСТНИТЕ БЮДЖЕТИ (нето) | | | | | | | | | | | | | | | | | | |
| левове | -55 390 | -756 | -66 031 | -735 | -81 990 | -764 | -59 513 | -735 | -129 566 | -766 | -132 694 | -758 | -120 396 | -781 | -130 937 | -781 | -132 412 | -769 |
| валута | -81 423 | -361 | -79 344 | -360 | -90 042 | -355 | -82 017 | -355 | -139 177 | -354 | -152 794 | -354 | -137 617 | -354 | -151 464 | -354 | -156 086 | -354 |
| Вземания | 26 033 | -375 | 13 313 | -375 | 8 052 | -409 | 22 504 | -380 | 9 611 | -412 | 20 100 | -404 | 17 221 | -427 | 20 527 | -427 | 23 674 | -415 |
| левове | 29 553 | 0 | 30 976 | 0 | 27 252 | 0 | 31 791 | 0 | 33 853 | 0 | 35 345 | 0 | 32 722 | 0 | 34 255 | 0 | 35 116 | 0 |
| валута | 1 799 | 0 | 1 641 | 0 | 1 228 | 0 | 930 | 0 | 726 | 0 | 320 | 0 | 187 | 0 | 98 | 0 | 161 | 0 |
| Цени книжа | 27 754 | 0 | 29 335 | 0 | 26 024 | 0 | 30 861 | 0 | 33 127 | 0 | 35 025 | 0 | 32 535 | 0 | 34 157 | 0 | 34 955 | 0 |
| левове | 26 033 | 0 | 29 159 | 0 | 25 472 | 0 | 29 828 | 0 | 31 748 | 0 | 32 968 | 0 | 30 438 | 0 | 33 956 | 0 | 34 565 | 0 |
| валута | 0 | 0 | 0 | 0 | 0 | 0 | 101 | 0 | 97 | 0 | 0 | 0 | 0 | 0 | 0 | 0 | 0 | 0 |
| Кредити | 26 033 | 0 | 29 159 | 0 | 25 472 | 0 | 29 727 | 0 | 31 651 | 0 | 32 968 | 0 | 30 438 | 0 | 33 956 | 0 | 34 565 | 0 |
| левове | 1 798 | 0 | 1 498 | 0 | 1 108 | 0 | 778 | 0 | 628 | 0 | 316 | 0 | 184 | 0 | 98 | 0 | 161 | 0 |
| валута | 1 798 | 0 | 1 498 | 0 | 1 108 | 0 | 778 | 0 | 628 | 0 | 316 | 0 | 184 | 0 | 98 | 0 | 161 | 0 |
| Други вземания | 1 722 | 0 | 319 | 0 | 672 | 0 | 1 185 | 0 | 1 477 | 0 | 2 061 | 0 | 2 100 | 0 | 2 01 | 0 | 390 | 0 |
| левове | 1 | 0 | 143 | 0 | 120 | 0 | 51 | 0 | 1 | 0 | 4 | 0 | 3 | 0 | 0 | 0 | 0 | 0 |
| валута | 1 721 | 0 | 176 | 0 | 552 | 0 | 1 134 | 0 | 1 476 | 0 | 2 057 | 0 | 2 097 | 0 | 201 | 0 | 390 | 0 |
| Минус депозити | -84 943 | -756 | -97 007 | -735 | -109 242 | -764 | -91 304 | -735 | -163 419 | -766 | -168 039 | -758 | -153 118 | -781 | -165 192 | -781 | -167 528 | -769 |
| левове | -83 222 | -361 | -80 985 | -360 | -91 270 | -355 | -82 947 | -355 | -139 903 | -354 | -153 114 | -354 | -137 804 | -354 | -151 562 | -354 | -156 247 | -354 |
| валута | -1 721 | -375 | -16 022 | -375 | -17 972 | -409 | -8 357 | -380 | -23 516 | -412 | -14 925 | -404 | -15 314 | -427 | -13 630 | -427 | -11 281 | -415 |
| ВЗЕМАНИЯ ОТ НЕПРАВИТЕЛСТВЕНИЯ СЕКТОР | 4 257 938 | 1 276 477 | 4 296 544 | 1 209 263 | 4 187 832 | 900 158 | 4 166 661 | 785 514 | 4 141 483 | 618 020 | 4 243 380 | 613 879 | 4 345 511 | 618 120 | 4 418 231 | 616 930 | 4 493 944 | 609 653 |
| левове | 2 050 064 | 206 955 | 2 134 016 | 197 349 | 2 206 435 | 151 498 | 2 329 488 | 144 661 | 2 369 723 | 74 742 | 2 490 953 | 91 379 | 2 506 776 | 79 167 | 2 561 724 | 77 485 | 2 689 803 | 77 472 |
| валута | 2 207 874 | 1 069 522 | 2 162 528 | 1 011 914 | 1 981 397 | 748 660 | 1 837 173 | 640 853 | 1 771 760 | 543 278 | 1 752 427 | 522 500 | 1 838 735 | 538 953 | 1 856 507 | 539 445 | 1 804 141 | 532 181 |
| ВЗЕМАНИЯ ОТ НЕФИНАНСОВИ ДЪРЖАВНИ ПРЕДПРИЯТИЯ | 691 139 | 331 998 | 621 055 | 329 846 | 446 721 | 240 265 | 421 914 | 235 312 | 342 120 | 141 944 | 337 962 | 139 096 | 348 779 | 146 854 | 356 113 | 146 926 | 363 217 | 144 002 |
| левове | 226 630 | 82 120 | 204 898 | 82 161 | 155 713 | 54 419 | 143 824 | 53 072 | 121 659 | 6 404 | 127 452 | 6 426 | 129 988 | 6 445 | 141 474 | 6 453 | 155 901 | 6 451 |
| валута | 464 509 | 249 878 | 416 157 | 247 685 | 291 008 | 185 846 | 278 090 | 182 240 | 220 461 | 135 540 | 210 510 | 132 670 | 218 791 | 140 409 | 214 639 | 140 473 | 207 316 | 137 551 |
| ВЗЕМАНИЯ ОТ ЧАСТНИ ПРЕДПРИЯТИЯ | 2 980 006 | 910 516 | 3 059 843 | 854 686 | 3 109 447 | 639 198 | 3 116 426 | 540 944 | 3 131 474 | 466 696 | 3 201 417 | 465 474 | 3 256 019 | 461 918 | 3 286 364 | 460 627 | 3 325 881 | 456 314 |
| левове | 1 293 622 | 122 818 | 1 359 054 | 113 310 | 1 469 757 | 95 896 | 1 590 973 | 90 781 | 1 616 815 | 67 556 | 1 697 959 | 84 175 | 1 677 166 | 71 945 | 1 688 509 | 70 257 | 1 774 112 | 70 248 |
| валута | 1 686 384 | 787 698 | 1 700 789 | 741 376 | 1 639 690 | 543 302 | 1 525 453 | 450 163 | 1 514 659 | 399 140 | 1 503 458 | 381 299 | 1 578 853 | 389 973 | 1 597 855 | 390 370 | 1 551 769 | 386 066 |
| ВЗЕМАНИЯ ОТ НАСЕЛЕНИЕТО | 540 432 | 3 329 | 578 601 | 3 658 | 596 392 | 3 786 | 604 007 | 3 601 | 645 465 | 3 696 | 680 521 | 3 640 | 715 336 | 3 657 | 746 256 | 3 660 | 775 050 | 3 644 |
| левове | 527 518 | 198 | 563 234 | 197 | 574 047 | 181 | 585 480 | 147 | 624 137 | 130 | 657 932 | 126 | 690 541 | 125 | 720 140 | 123 | 747 435 | 121 |
| валута | 12 914 | 3 131 | 15 367 | 3 461 | 22 345 | 3 605 | 18 527 | 3 454 | 21 328 | 3 566 | 22 589 | 3 514 | 24 795 | 3 532 | 26 116 | 3 537 | 27 615 | 3 523 |
| ВЗЕМАНИЯ ОТ НЕБАНКОВИ ФИНАНСОВИ ИНСТИТУЦИИ | 46 361 | 30 634 | 37 045 | 21 073 | 35 272 | 16 909 | 24 314 | 5 657 | 22 424 | 5 684 | 23 480 | 5 669 | 25 377 | 5 691 | 29 498 | 5 717 | 29 796 | 5 693 |
| левове | 2 294 | 1 819 | 6 830 | 1 681 | 6 918 | 1 002 | 9 211 | 661 | 7 112 | 652 | 7 610 | 652 | 9 081 | 652 | 11 601 | 652 | 12 355 | 652 |
| валута | 44 067 | 28 815 | 30 215 | 19 392 | 28 354 | 15 907 | 15 103 | 4 996 | 15 312 | 5 032 | 15 870 | 5 017 | 16 296 | 5 039 | 17 897 | 5 065 | 17 441 | 5 041 |
| ДРУГИ ПОЗИЦИИ (нето) | -3 404 961 | -439 548 | -3 221 655 | -425 083 | -3 383 705 | -347 062 | -3 225 559 | -278 955 | -3 473 846 | -370 631 | -3 141 310 | -368 724 | -3 235 486 | -366 001 | -3 197 515 | -365 440 | -3 217 809 | -361 466 |
| левове | -3 566 342 | -501 400 | -3 429 462 | -483 533 | -3 635 467 | -410 772 | -3 462 660 | -349 796 | -3 705 851 | -454 748 | -3 428 187 | -451 153 | -3 497 105 | -453 421 | -3 479 045 | -453 027 | -3 467 322 | -440 827 |
| валута | 161 381 | 61 855 | 207 807 | 58 450 | 251 762 | 63 710 | 237 101 | 70 841 | 232 005 | 84 117 | 286 877 | 82 429 | 261 619 | 87 420 | 281 530 | 87 587 | 249 513 | 79 361 |
| Собствен капитал | -1 683 569 | 800 009 | -1 740 705 | 708 888 | -2 104 163 | 462 586 | -2 250 015 | 433 699 | -2 793 652 | 134 234 | -2 624 544 | 137 150 | -2 477 774 | 128 498 | -2 504 253 | 129 734 | -2 538 870 | 138 651 |

(продължава)

(хил. лв.)

(продължение)

| | III.2000 | VI.2000 | IX.2000 | XII.2000 | III.2001 | IV.2001 | V.2001 | VI.2001 | VII.2001 |
|--|----------------------------------|----------------------------------|----------------------------------|----------------------------------|----------------------------------|----------------------------------|----------------------------------|----------------------------------|----------------------------------|
| | всички в т.ч. в банки ликвидация | всички в т.ч. в банки ликвидация | всички в т.ч. в банки ликвидация | всички в т.ч. в банки ликвидация | всички в т.ч. в банки ликвидация | всички в т.ч. в банки ликвидация | всички в т.ч. в банки ликвидация | всички в т.ч. в банки ликвидация | всички в т.ч. в банки ликвидация |
| Капитал и резерви | -2 224 592 | -192 880 | -2 304 819 | -198 992 | -2 283 388 | -129 383 | -2 300 842 | -109 425 | -2 333 213 |
| Финансов резултат | 541 023 | 992 889 | 564 114 | 907 880 | 179 225 | 592 952 | 42 510 | 563 082 | -492 810 |
| Други активи и пасиви (нето) | -1 721 392 | -1 239 554 | -1 480 950 | -1 133 971 | -1 279 542 | -809 648 | -975 544 | -712 654 | -680 194 |
| ШИРОКИ ПАРИ МЗ | | | | | | | | | |
| левове | 7 538 321 | 151 731 | 7 577 770 | 116 429 | 8 382 966 | 94 766 | 9 290 746 | 81 798 | 9 143 133 |
| валута | 4 400 309 | 82 760 | 4 400 997 | 47 955 | 4 898 561 | 23 445 | 5 174 416 | 14 298 | 5 301 812 |
| население | 3 138 012 | 68 971 | 3 176 773 | 68 474 | 3 484 405 | 71 321 | 4 116 330 | 67 229 | 4 297 889 |
| ПАРИ М1 | | | | | | | | | |
| Пари извън банките | 2 877 390 | 0 | 2 886 063 | 0 | 3 272 675 | 0 | 3 632 240 | 0 | 3 354 952 |
| Безсрочни депозити (в левове) | 1 824 008 | 0 | 1 874 636 | 0 | 2 110 327 | 0 | 2 373 610 | 0 | 2 225 244 |
| държавни предприятия | 1 053 382 | 0 | 1 011 427 | 0 | 1 162 348 | 0 | 1 258 630 | 0 | 1 329 708 |
| частни предприятия | 399 167 | 0 | 286 760 | 0 | 288 231 | 0 | 323 050 | 0 | 369 748 |
| население | 517 711 | 0 | 580 911 | 0 | 712 898 | 0 | 741 345 | 0 | 742 103 |
| небанкови финансови институции | 112 070 | 0 | 120 256 | 0 | 139 062 | 0 | 170 221 | 0 | 196 417 |
| ПАРИ М2 (М1 + квазипари) | | | | | | | | | |
| Квазипари | 7 115 502 | 0 | 7 225 890 | 0 | 8 012 066 | 0 | 8 905 935 | 0 | 9 203 900 |
| Срочни депозити (в левове) | 4 238 112 | 0 | 4 339 827 | 0 | 4 739 391 | 0 | 5 273 695 | 0 | 5 648 948 |
| държавни предприятия | 926 729 | 0 | 975 877 | 0 | 1 087 566 | 0 | 960 971 | 0 | 1 054 933 |
| население | 95 340 | 0 | 146 624 | 0 | 238 118 | 0 | 104 766 | 0 | 176 825 |
| небанкови финансови институции | 62 072 | 0 | 67 671 | 0 | 102 243 | 0 | 89 691 | 0 | 92 217 |
| Спестовни депозити (в левове) | 717 957 | 0 | 801 847 | 0 | 701 633 | 0 | 703 554 | 0 | 724 816 |
| Депозити в чуждестранна валута | 51 360 | 0 | 59 735 | 0 | 45 572 | 0 | 62 960 | 0 | 61 075 |
| държавни предприятия | 406 322 | 0 | 409 596 | 0 | 427 062 | 0 | 452 241 | 0 | 472 369 |
| частни предприятия | 2 905 061 | 0 | 2 954 354 | 0 | 3 224 763 | 0 | 3 860 483 | 0 | 4 121 646 |
| население | 393 553 | 0 | 356 021 | 0 | 298 367 | 0 | 995 179 | 0 | 912 515 |
| небанкови финансови институции | 560 064 | 0 | 580 650 | 0 | 691 524 | 0 | 646 106 | 0 | 658 439 |
| население | 1 865 014 | 0 | 1 930 715 | 0 | 2 186 165 | 0 | 2 250 529 | 0 | 2 485 763 |
| небанкови финансови институции | 86 430 | 0 | 86 968 | 0 | 48 707 | 0 | 49 025 | 0 | 77 262 |
| ПАРИ М3 (М2 + инструменти на паричния пазар, блокирани депозити и депозити в банки в ликвидация) | | | | | | | | | |
| Инструменти на паричния пазар | 7 538 321 | 151 731 | 7 577 770 | 116 429 | 8 382 966 | 94 766 | 9 290 746 | 81 798 | 9 143 133 |
| левове | 5 375 | 0 | 1 210 | 0 | 1 349 | 0 | 65 679 | 0 | 3 359 |
| валута | 1 862 | 0 | 604 | 0 | 588 | 0 | 20 266 | 0 | 1 971 |
| Депозити срещу внос и блокирани депозити | 3 513 | 0 | 606 | 0 | 761 | 0 | 45 413 | 0 | 1 388 |
| левове | 265 713 | 0 | 234 241 | 0 | 274 785 | 0 | 237 334 | 0 | 223 243 |
| валута | 105 246 | 0 | 80 902 | 0 | 87 225 | 0 | 94 129 | 0 | 85 321 |
| Депозити в банки в ликвидация | 160 467 | 0 | 153 339 | 0 | 187 560 | 0 | 143 205 | 0 | 137 922 |
| левове | 151 731 | 151 731 | 116 429 | 116 429 | 94 766 | 81 798 | 81 798 | 51 231 | 50 797 |
| валута | 82 760 | 82 760 | 47 955 | 47 955 | 23 445 | 14 569 | 14 569 | 14 298 | 14 272 |
| държавни предприятия | 68 971 | 68 971 | 68 474 | 68 474 | 71 321 | 67 229 | 36 933 | 36 933 | 36 525 |
| частни предприятия | 88 343 | 88 343 | 64 762 | 64 762 | 44 866 | 33 614 | 33 614 | 22 366 | 22 197 |
| население | 55 547 | 55 547 | 34 324 | 34 324 | 15 536 | 15 536 | 6 675 | 6 522 | 6 503 |
| небанкови финансови институции | 32 796 | 32 796 | 30 438 | 30 438 | 29 330 | 26 939 | 15 844 | 15 694 | 15 789 |
| левове | 41 837 | 41 837 | 32 185 | 32 185 | 30 345 | 29 421 | 24 670 | 24 415 | 24 415 |
| валута | 20 659 | 20 659 | 9 153 | 4 430 | 4 430 | 4 413 | 4 387 | 4 382 | 4 382 |
| население | 21 178 | 21 178 | 23 032 | 23 032 | 25 915 | 25 008 | 20 283 | 20 033 | 20 033 |
| небанкови финансови институции | 4 390 | 4 390 | 4 397 | 3 503 | 3 480 | 3 327 | 3 319 | 3 319 | 3 314 |
| левове | 3 863 | 3 863 | 3 860 | 2 928 | 2 928 | 2 928 | 2 928 | 2 924 | 2 919 |
| валута | 527 | 527 | 537 | 575 | 552 | 399 | 399 | 395 | 395 |
| население | 17 161 | 17 161 | 15 085 | 16 052 | 15 283 | 15 283 | 15 283 | 15 283 | 15 283 |
| небанкови финансови институции | 2 691 | 2 691 | 618 | 618 | 551 | 551 | 461 | 461 | 461 |
| валута | 14 470 | 14 470 | 14 467 | 14 467 | 15 501 | 14 730 | 14 730 | 14 730 | 14 730 |

Източник: БНБ.

1.4. АНАЛИТИЧНА ОТЧЕТНОСТ НА БНБ

1.4.1. АНАЛИТИЧНА ОТЧЕТНОСТ НА БНБ ЗА 2000 г. и 2001 г.

(хил. лв.)

| | III.2000 | VI.2000 | IX.2000 | XII.2000 | III.2001 | IV.2001 | V.2001 | VI.2001 | VII.2001 |
|---|-----------|-----------|-----------|-----------|-----------|-----------|-----------|-----------|-----------|
| ЧУЖДЕСТРАННИ АКТИВИ | 6 046 115 | 6 600 420 | 6 783 129 | 7 445 733 | 7 011 287 | 7 051 050 | 7 140 278 | 7 210 332 | 6 992 132 |
| Международни резерви | 5 885 221 | 6 437 162 | 6 602 828 | 7 273 153 | 6 820 044 | 6 862 638 | 6 939 238 | 7 010 737 | 6 802 700 |
| в т. ч. монетарно злато | 515 611 | 515 611 | 515 611 | 515 611 | 515 611 | 515 611 | 515 611 | 515 611 | 515 611 |
| Други чуждестранни активи | 160 894 | 163 258 | 180 301 | 172 580 | 191 243 | 188 412 | 201 040 | 199 595 | 189 432 |
| ВЗЕМАНИЯ ОТ ДЪРЖАВНИЯ БЮДЖЕТ | 2 237 909 | 2 453 684 | 2 695 660 | 2 560 928 | 2 628 012 | 2 485 809 | 2 584 428 | 2 694 725 | 2 551 743 |
| във валута | 2 237 909 | 2 453 684 | 2 695 660 | 2 560 928 | 2 628 012 | 2 485 809 | 2 584 428 | 2 694 725 | 2 551 743 |
| в т. ч. кредити | 2 237 909 | 2 453 684 | 2 695 660 | 2 560 928 | 2 628 012 | 2 485 809 | 2 584 428 | 2 694 725 | 2 551 743 |
| ВЗЕМАНИЯ ОТ НЕФИНАНСОВИ ДЪРЖАВНИ ПРЕДПРИЯТИЯ | 2 066 | 2 066 | 2 066 | 2 294 | 2 294 | 2 294 | 2 294 | 2 294 | 2 294 |
| в левове | 2 066 | 2 066 | 2 066 | 2 294 | 2 294 | 2 294 | 2 294 | 2 294 | 2 294 |
| ВЗЕМАНИЯ ОТ ТЪРГОВСКИТЕ БАНКИ | 224 699 | 224 697 | 220 748 | 124 932 | 124 788 | 124 787 | 99 286 | 99 286 | 99 149 |
| В левове | 130 872 | 130 872 | 130 789 | 67 447 | 67 300 | 67 300 | 62 778 | 62 778 | 62 643 |
| Кредити | 45 494 | 45 494 | 45 414 | 23 758 | 23 758 | 23 758 | 22 054 | 22 054 | 21 919 |
| Просрочени | 45 494 | 45 494 | 45 414 | 23 758 | 23 758 | 23 758 | 22 054 | 22 054 | 21 919 |
| Други вземания | 85 378 | 85 378 | 85 375 | 43 689 | 43 542 | 43 542 | 40 724 | 40 724 | 40 724 |
| Във валута | 93 827 | 93 825 | 89 959 | 57 485 | 57 488 | 57 487 | 36 508 | 36 508 | 36 506 |
| Депозити | 1 716 | 1 714 | 1 717 | 17 | 20 | 19 | 19 | 19 | 17 |
| Кредити | 77 283 | 77 283 | 74 307 | 49 361 | 49 361 | 49 361 | 31 596 | 31 596 | 31 596 |
| Просрочени | 77 283 | 77 283 | 74 307 | 49 361 | 49 361 | 49 361 | 31 596 | 31 596 | 31 596 |
| Други вземания | 14 828 | 14 828 | 13 935 | 8 107 | 8 107 | 8 107 | 4 893 | 4 893 | 4 893 |
| ДРУГИ ПОЗИЦИИ (нето) | 47 540 | 51 977 | 61 704 | 151 310 | 143 706 | 121 237 | 154 415 | 153 674 | 146 389 |
| в левове | - 42 902 | - 36 917 | - 31 279 | 63 304 | 55 887 | 33 028 | 59 882 | 59 582 | 58 532 |
| във валута | 90 442 | 88 894 | 92 983 | 88 006 | 87 819 | 88 209 | 94 533 | 94 092 | 87 857 |
| РЕЗЕРВНИ ПАРИ | 2 581 463 | 2 611 140 | 2 768 973 | 3 020 646 | 2 928 071 | 3 044 845 | 3 102 056 | 3 085 239 | 3 238 815 |
| Пари извън банките | 1 824 008 | 1 874 636 | 2 110 327 | 2 373 610 | 2 225 244 | 2 307 033 | 2 343 716 | 2 427 154 | 2 521 576 |
| Банкови резерви | 757 438 | 736 484 | 658 624 | 647 021 | 702 762 | 737 773 | 758 255 | 658 074 | 716 598 |
| В левове | 528 414 | 444 241 | 480 931 | 492 370 | 511 135 | 489 134 | 479 315 | 440 089 | 428 900 |
| Задължителни минимални резерви | 396 872 | 312 308 | 339 380 | 341 236 | 348 444 | 263 682 | 255 720 | 345 224 | 287 836 |
| Свръхрезерви | 34 959 | 32 347 | 28 814 | 20 050 | 39 851 | 104 621 | 91 049 | - 30 571 | - 4 898 |
| Каси на ТБ | 96 583 | 99 586 | 112 737 | 131 084 | 122 840 | 120 831 | 132 546 | 125 436 | 145 962 |
| Във валута | 229 024 | 292 243 | 177 693 | 154 651 | 191 627 | 248 639 | 278 940 | 217 985 | 287 698 |
| Задължителни минимални резерви | 229 024 | 292 243 | 177 693 | 154 651 | 191 627 | 248 639 | 278 940 | 217 985 | 287 698 |
| Други депозити на небанкови институции и население в левове | 17 | 20 | 22 | 15 | 65 | 39 | 85 | 11 | 641 |
| СРОЧНИ, СПЕСТОВНИ И ДЕПОЗИТИ В ЧУЖДЕСТРАННА ВАЛУТА | 334 | 335 | 344 | 678 100 | 513 078 | 69 755 | 69 802 | 69 839 | 201 417 |
| ИНСТРУМЕНТИ НА ПАРИЧНИЯ ПАЗАР И БЛОКИРАНИ ДЕПОЗИТИ | 10 276 | 50 | 41 | 97 | 114 | 2245 | 130 | 249 | 72 |
| ЧУЖДЕСТРАННИ ПАСИВИ | 2 478 941 | 2 693 706 | 2 940 962 | 2 785 186 | 2 848 102 | 2 696 134 | 2 802 825 | 2 912 404 | 2 757 484 |
| ДЕПОЗИТИ НА ДЪРЖАВНИЯ БЮДЖЕТ | 2 161 992 | 2 824 620 | 2 876 568 | 2 527 642 | 2 268 012 | 2 808 043 | 2 792 465 | 2 861 373 | 2 365 834 |
| в левове | 1 439 085 | 1 812 687 | 1 720 467 | 1 308 857 | 1 199 579 | 1 424 821 | 1 469 903 | 1 454 549 | 1 526 939 |
| във валута | 722 907 | 1 011 933 | 1 156 101 | 1 218 785 | 1 068 433 | 1 383 222 | 1 322 562 | 1 406 824 | 838 895 |
| ДЕПОЗИТИ НА ДЪРЖАВНИ ФОНДОВЕ И ИЗВЪНБЮДЖЕТНИ СМЕТКИ | 218 376 | 177 738 | 64 457 | 82 916 | 64 340 | 71 806 | 72 779 | 68 213 | 60 763 |
| в левове | 146 154 | 102 176 | 0 | 0 | 0 | 0 | 0 | 0 | 0 |
| във валута | 72 222 | 75 562 | 64 457 | 82 916 | 64 340 | 71 806 | 72 779 | 68 213 | 60 763 |
| СОБСТВЕН КАПИТАЛ | 1 106 943 | 1 025 253 | 1 111 956 | 1 190 609 | 1 288 373 | 1 092 353 | 1 140 645 | 1 162 991 | 1 167 325 |

Източник: БНБ.

1.5. АНАЛИТИЧНА ОТЧЕТНОСТ НА ТЪРГОВСКИТЕ БАНКИ

1.5.1. АНАЛИТИЧНА ОТЧЕТНОСТ НА ТЪРГОВСКИТЕ БАНКИ ЗА 2000 г. и 2001 г.

| | III.2000 | VI.2000 | IX.2000 | XII.2000 | III.2001 | IV.2001 | V.2001 | VI.2001 | VII.2001 | (хил. лв.) |
|--|----------------------------------|----------------------------------|----------------------------------|----------------------------------|----------------------------------|----------------------------------|----------------------------------|----------------------------------|----------------------------------|------------|
| | всички в т.ч. в банки ликвидация | всички в т.ч. в банки ликвидация | всички в т.ч. в банки ликвидация | всички в т.ч. в банки ликвидация | всички в т.ч. в банки ликвидация | всички в т.ч. в банки ликвидация | всички в т.ч. в банки ликвидация | всички в т.ч. в банки ликвидация | всички в т.ч. в банки ликвидация | |
| РЕЗЕРВИ | 705 824 | 6 773 704 605 | 6 739 596 479 | 892 601 722 | 603 610 313 | 312 667 989 | 772 697 465 | 493 593 426 | 420 668 245 | 556 |
| ЧУЖДЕСТРАННИ АКТИВИ | 3 742 901 | 127 945 3 769 825 | 124 113 4 702 133 | 69 601 4 168 587 | 63 417 4 894 623 | 46 311 4 417 387 | 44 244 4 678 212 | 45 953 4 879 440 | 46 712 4 798 812 | 45 456 |
| ВЗЕМАНИЯ ОТ ДЪРЖАВНИЯ БЮДЖЕТ | 1 268 703 | 51 662 1 220 682 | 51 646 1 138 842 | 2 427 1 108 817 | 1 589 1 114 482 | 1 388 1 094 143 | 1 388 1 114 652 | 1 389 1 126 099 | 1 389 1 133 109 | 1 389 |
| в левове | 808 844 | 3 715 797 799 | 3 714 784 302 | 1 146 826 988 | 312 810 876 | 272 810 115 | 272 803 573 | 273 830 281 | 273 839 200 | 273 |
| във валута | 459 859 | 47 947 422 883 | 47 932 354 540 | 1 281 281 829 | 1 277 303 606 | 1 116 284 028 | 1 116 311 079 | 1 116 295 818 | 1 116 293 909 | 1 116 |
| ВЗЕМАНИЯ ОТ ДЪРЖАВНИ ФОНДОВЕ И ИЗВЪНБЮДЖЕТНИ СМЕТКИ | 7 | 0 10 | 0 9 | 0 9 | 0 7 | 0 8 | 0 5 | 0 7 | 0 6 | 0 |
| в левове | 7 | 0 10 | 0 9 | 0 9 | 0 7 | 0 8 | 0 5 | 0 7 | 0 6 | 0 |
| ВЗЕМАНИЯ ОТ МЕСТНИТЕ БЮДЖЕТИ | 29 553 | 0 30 976 | 0 27 252 | 0 31 791 | 0 33 853 | 0 35 345 | 0 32 722 | 0 34 255 | 0 35 116 | 0 |
| в левове | 1 799 | 0 1 641 | 0 1 228 | 0 930 | 0 726 | 0 320 | 0 187 | 0 98 | 0 161 | 0 |
| във валута | 27 754 | 0 29 335 | 0 26 024 | 0 30 861 | 0 33 127 | 0 35 025 | 0 32 535 | 0 34 157 | 0 34 955 | 0 |
| ВЗЕМАНИЯ ОТ НЕФИНАНСОВИ ДЪРЖАВНИ ПРЕДПРИЯТИЯ | 689 073 | 331 998 618 989 | 329 846 444 655 | 240 265 419 620 | 235 312 339 826 | 141 944 335 668 | 139 096 346 485 | 146 854 353 819 | 146 926 360 923 | 144 002 |
| в левове | 224 564 | 82 120 202 832 | 82 161 153 647 | 54 419 141 530 | 53 072 119 365 | 6 404 125 158 | 6 426 127 694 | 6 445 139 180 | 6 453 153 607 | 6 451 |
| във валута | 464 509 | 249 878 416 157 | 247 685 291 008 | 185 846 278 090 | 182 240 220 461 | 135 540 210 510 | 132 670 218 791 | 140 409 214 639 | 140 473 207 316 | 137 551 |
| ВЗЕМАНИЯ ОТ ЧАСТНИ ПРЕДПРИЯТИЯ | 2 980 006 | 910 516 3 059 843 | 854 686 3 109 447 | 639 198 3 116 426 | 540 944 3 131 474 | 466 696 3 201 417 | 465 474 3 256 019 | 461 918 3 286 364 | 460 627 3 325 881 | 456 314 |
| в левове | 1 293 622 | 122 818 1 359 054 | 113 310 1 469 757 | 95 896 1 590 973 | 90 781 1 616 815 | 67 556 1 697 959 | 84 175 1 677 166 | 71 945 1 688 509 | 70 257 1 774 112 | 70 248 |
| във валута | 1 686 384 | 787 698 1 700 789 | 741 376 1 639 690 | 543 302 1 525 453 | 450 163 1 514 659 | 399 140 1 503 458 | 381 299 1 578 853 | 389 973 1 597 855 | 390 370 1 551 769 | 386 066 |
| ВЗЕМАНИЯ ОТ НАСЕЛЕНИЕТО | 540 432 | 3 329 578 601 | 3 658 596 392 | 3 786 604 007 | 3 601 645 465 | 3 696 680 521 | 3 640 715 336 | 3 657 746 256 | 3 660 775 050 | 3 644 |
| в левове | 527 518 | 198 563 234 | 197 574 047 | 181 585 480 | 147 624 137 | 130 657 932 | 126 690 541 | 125 720 140 | 123 747 435 | 121 |
| във валута | 12 914 | 3 131 15 367 | 3 461 22 345 | 3 605 18 527 | 3 454 21 328 | 3 566 22 589 | 3 514 24 795 | 3 532 26 116 | 3 537 27 615 | 3 523 |
| ВЗЕМАНИЯ ОТ НЕБАНКОВИ ФИНАНСОВИ ИНСТИТУЦИИ | 46 361 | 30 634 37 045 | 21 073 35 272 | 16 909 24 314 | 5 657 22 424 | 5 684 23 480 | 5 669 25 377 | 5 691 29 498 | 5 717 29 796 | 5 693 |
| в левове | 2 294 | 1 819 6 830 | 1 681 6 918 | 1 002 9 211 | 661 7 112 | 652 7 610 | 652 9 081 | 652 11 601 | 652 12 355 | 652 |
| във валута | 44 067 | 28 815 30 215 | 19 392 28 354 | 15 907 15 103 | 4 996 15 312 | 5 032 15 870 | 5 017 16 296 | 5 039 17 897 | 5 065 17 441 | 5 041 |
| ДРУГИ ПОЗИЦИИ (нето) | -1 942 017 | -1 246 327 -1 725 745 | -1 140 710 -1 499 849 | -810 540 -1 206 487 | -713 257 -856 239 | -505 177 -693 006 | -506 646 -950 623 | -494 992 -881 574 | -495 594 -876 124 | -500 673 |
| в левове | -1 917 768 | -1 308 182 -1 754 240 | -1 199 160 -1 566 740 | -874 250 -1 296 578 | -784 098 -940 790 | -589 294 -826 517 | -589 075 -1 078 786 | -582 412 -1 029 849 | -583 181 -1 001 250 | -580 034 |
| във валута | -24 249 | 61 855 28 495 | 58 450 66 891 | 63 710 90 091 | 70 841 84 551 | 84 117 133 511 | 82 429 128 163 | 87 420 148 275 | 87 587 125 126 | 79 361 |
| БЕЗСРОЧНИ ДЕПОЗИТИ (в левове) | 1 053 365 | 0 1 011 407 | 0 1 162 326 | 0 1 258 615 | 0 1 329 643 | 0 1 338 625 | 0 1 402 469 | 0 1 406 840 | 0 1 409 885 | 0 |
| държавни предприятия | 399 167 | 0 286 760 | 0 288 231 | 0 323 050 | 0 387 035 | 0 369 748 | 0 382 914 | 0 341 184 | 0 267 509 | 0 |
| частни предприятия | 517 711 | 0 580 911 | 0 712 898 | 0 741 345 | 0 742 103 | 0 749 562 | 0 799 281 | 0 826 261 | 0 892 267 | 0 |
| население | 112 070 | 0 120 256 | 0 139 062 | 0 170 221 | 0 181 761 | 0 196 417 | 0 199 204 | 0 216 447 | 0 227 788 | 0 |
| небанковски финансови институции | 24 417 | 0 23 480 | 0 22 135 | 0 23 999 | 0 18 744 | 0 22 898 | 0 21 070 | 0 22 948 | 0 22 321 | 0 |

(продължава)

(продължение)

(ХИЛ. ЛВ.)

| | III.2000 | VI.2000 | IX.2000 | XII.2000 | III.2001 | IV.2001 | V.2001 | VI.2001 | VII.2001 |
|--|----------------------------------|----------------------------------|----------------------------------|----------------------------------|----------------------------------|----------------------------------|----------------------------------|----------------------------------|----------------------------------|
| | всички в т.ч. в банки ликвидация | всички в т.ч. в банки ликвидация | всички в т.ч. в банки ликвидация | всички в т.ч. в банки ликвидация | всички в т.ч. в банки ликвидация | всички в т.ч. в банки ликвидация | всички в т.ч. в банки ликвидация | всички в т.ч. в банки ликвидация | всички в т.ч. в банки ликвидация |
| СРОЧНИ, СПЕСТОВНИ И ДЕПОЗИТИ В ЧУЖДЕСТРАННА ВАЛУТА | 4 237 778 | 0 4 339 492 | 0 4 739 047 | 0 4 595 595 | 0 5 135 870 | 0 5 148 879 | 0 5 313 015 | 0 5 467 980 | 0 5 553 083 |
| СРОЧНИ ДЕПОЗИТИ (в левове) | 926 729 | 0 975 877 | 0 1 087 566 | 0 960 971 | 0 1 054 933 | 0 1 070 703 | 0 1 037 436 | 0 1 056 766 | 0 1 076 629 |
| държавни предприятия | 95 340 | 0 146 624 | 0 238 118 | 0 104 766 | 0 176 825 | 0 178 520 | 0 140 154 | 0 135 998 | 0 120 610 |
| частни предприятия | 62 072 | 0 67 671 | 0 102 243 | 0 89 691 | 0 92 217 | 0 98 156 | 0 103 735 | 0 116 555 | 0 144 021 |
| население | 717 957 | 0 701 847 | 0 701 633 | 0 703 554 | 0 724 816 | 0 723 554 | 0 728 045 | 0 733 726 | 0 742 482 |
| небанковски финансови институции | 51 360 | 0 59 735 | 0 45 572 | 0 62 960 | 0 61 075 | 0 68 673 | 0 65 482 | 0 70 487 | 0 69 516 |
| СПЕСТОВНИ ДЕПОЗИТИ (в левове) | 406 322 | 0 409 596 | 0 427 062 | 0 452 241 | 0 472 369 | 0 478 520 | 0 482 706 | 0 489 452 | 0 498 756 |
| ДЕПОЗИТИ В ЧУЖДЕСТРАННА ВАЛУТА | 2 904 727 | 0 2 954 019 | 0 3 224 419 | 0 3 182 383 | 0 3 608 568 | 0 3 599 656 | 0 3 792 873 | 0 3 921 762 | 0 3 977 698 |
| държавни предприятия | 393 219 | 0 355 686 | 0 298 023 | 0 317 079 | 0 399 437 | 0 381 147 | 0 391 046 | 0 424 664 | 0 397 248 |
| частни предприятия | 560 064 | 0 580 650 | 0 691 524 | 0 565 750 | 0 646 106 | 0 638 439 | 0 651 901 | 0 686 045 | 0 740 732 |
| население | 1 865 014 | 0 1 930 715 | 0 2 186 165 | 0 2 250 529 | 0 2 485 763 | 0 2 491 358 | 0 2 675 476 | 0 2 738 121 | 0 2 757 267 |
| небанковски финансови институции | 86 430 | 0 86 968 | 0 48 707 | 0 49 025 | 0 77 262 | 0 88 712 | 0 74 450 | 0 72 932 | 0 82 451 |
| ИНСТРУМЕНТИ НА ПАРИЧНИЯ ПАЗАР, БЛОКИРАНИ ДЕПОЗИТИ И ДЕПОЗИТИ В БАНКИ В ЛИКВИДАЦИЯ | 412 543 | 151 731 | 351 830 | 116 429 | 370 859 | 94 766 | 384 714 | 81 798 | 277 719 |
| в левове | 5 375 | 0 1 210 | 0 1 349 | 0 65 679 | 0 3 359 | 0 9 275 | 0 18 553 | 0 16 869 | 0 17 062 |
| държавни предприятия | 1 862 | 0 604 | 0 588 | 0 20 266 | 0 1 971 | 0 7 913 | 0 17 378 | 0 16 514 | 0 16 710 |
| частни предприятия | 97 | 0 182 | 0 165 | 0 4 149 | 0 1 600 | 0 4 881 | 0 10 976 | 0 10 101 | 0 10 308 |
| небанковски финансови институции | 253 | 0 182 | 0 182 | 0 15 774 | 0 42 | 0 2 707 | 0 6 042 | 0 6 057 | 0 6 051 |
| във валута | 3 513 | 0 606 | 0 761 | 0 45 413 | 0 1 388 | 0 1 362 | 0 1 175 | 0 355 | 0 351 |
| частни предприятия | 3 104 | 0 473 | 0 391 | 0 45 381 | 0 1 356 | 0 1 330 | 0 1 143 | 0 323 | 0 320 |
| население | 32 | 0 32 | 0 32 | 0 32 | 0 32 | 0 32 | 0 32 | 0 32 | 0 32 |
| небанковски финансови институции | 377 | 0 101 | 0 338 | 0 0 | 0 0 | 0 0 | 0 0 | 0 0 | 0 0 |
| ДЕПОЗИТИ СРЕЩУ ВНОС И БЛОКИРАНИ ДЕПОЗИТИ | 255 437 | 0 234 191 | 0 274 744 | 0 237 237 | 0 223 129 | 0 216 485 | 0 232 246 | 0 238 665 | 0 240 690 |
| в левове | 94 970 | 0 80 852 | 0 87 184 | 0 94 032 | 0 85 207 | 0 82 462 | 0 81 805 | 0 91 187 | 0 93 048 |
| държавни предприятия | 35 102 | 0 33 048 | 0 32 945 | 0 37 971 | 0 24 612 | 0 24 446 | 0 25 515 | 0 30 709 | 0 28 922 |
| частни предприятия | 53 323 | 0 41 276 | 0 43 903 | 0 45 962 | 0 49 342 | 0 42 798 | 0 43 130 | 0 43 333 | 0 41 099 |
| население | 5 190 | 0 4 923 | 0 4 965 | 0 5 098 | 0 5 712 | 0 9 219 | 0 5 824 | 0 5 445 | 0 5 150 |
| небанковски финансови институции | 1 355 | 0 1 605 | 0 5 371 | 0 5 001 | 0 5 541 | 0 5 999 | 0 7 336 | 0 11 700 | 0 17 877 |
| във валута | 160 467 | 0 153 339 | 0 187 560 | 0 143 205 | 0 137 922 | 0 134 023 | 0 150 441 | 0 147 478 | 0 147 642 |
| държавни предприятия | 62 303 | 0 69 540 | 0 72 606 | 0 83 451 | 0 65 017 | 0 64 561 | 0 67 642 | 0 65 434 | 0 62 392 |
| частни предприятия | 90 610 | 0 75 366 | 0 104 703 | 0 51 106 | 0 64 222 | 0 60 756 | 0 68 846 | 0 72 098 | 0 75 162 |
| население | 6 749 | 0 6 647 | 0 8 104 | 0 7 884 | 0 8 254 | 0 8 280 | 0 9 304 | 0 9 172 | 0 9 137 |
| небанковски финансови институции | 805 | 0 1 786 | 0 2 147 | 0 764 | 0 429 | 0 426 | 0 4 649 | 0 774 | 0 951 |
| ДЕПОЗИТИ В БАНКИ В ЛИКВИДАЦИЯ | 151 731 | 151 731 | 116 429 | 94 766 | 81 798 | 81 798 | 51 231 | 50 797 | 51 119 |
| в левове | 82 760 | 82 760 | 47 955 | 23 445 | 14 569 | 14 298 | 14 271 | 14 272 | 14 280 |
| държавни предприятия | 55 547 | 55 547 | 34 324 | 15 536 | 6 675 | 6 522 | 6 503 | 6 506 | 6 508 |
| частни предприятия | 20 659 | 20 659 | 9 153 | 4 430 | 4 413 | 4 387 | 4 382 | 4 384 | 4 384 |
| население | 3 863 | 3 863 | 3 860 | 2 928 | 2 928 | 2 928 | 2 924 | 2 919 | 2 918 |

(продължава)

(ХИЛ. ЛВ.)

(продължение)

| | III.2000 | VI.2000 | IX.2000 | XII.2000 | III.2001 | IV.2001 | V.2001 | VI.2001 | VII.2001 |
|--|---------------------------|---------------------------|---------------------------|---------------------------|---------------------------|---------------------------|---------------------------|---------------------------|---------------------------|
| | в т.ч. в банки ликвидация | в т.ч. в банки ликвидация | в т.ч. в банки ликвидация | в т.ч. в банки ликвидация | в т.ч. в банки ликвидация | в т.ч. в банки ликвидация | в т.ч. в банки ликвидация | в т.ч. в банки ликвидация | в т.ч. в банки ликвидация |
| небанкови финансови институции | 2 691 | 618 | 551 | 553 | 461 | 463 | 462 | 463 | 463 |
| във валута | 68 971 | 68 474 | 71 321 | 67 229 | 36 933 | 36 525 | 36 881 | 36 847 | 36 719 |
| държавни предприятия | 32 796 | 30 438 | 29 330 | 26 939 | 15 844 | 15 694 | 15 789 | 15 784 | 15 742 |
| частни предприятия | 21 178 | 23 032 | 25 915 | 25 008 | 20 283 | 20 033 | 20 293 | 20 264 | 20 178 |
| население | 527 | 537 | 575 | 552 | 399 | 395 | 395 | 395 | 395 |
| небанкови финансови институции | 14 470 | 14 467 | 15 501 | 14 730 | 407 | 403 | 404 | 404 | 404 |
| ЧУЖДЕСТРАННИ ПАСИВИ | 991 964 | 470 388 | 1 102 688 | 967 239 | 208 288 | 967 434 | 1 292 | 818 481 | 1 287 |
| в левове | 30 905 | 578 | 40 982 | 251 | 117 049 | 148 | 109 578 | 147 | 103 287 |
| във валута | 961 059 | 469 810 | 1 016 303 | 463 471 | 985 639 | 217 060 | 889 420 | 208 140 | 712 204 |
| ДЕПОЗИТИ НА ДЪРЖАВНИЯ БЮДЖЕТ | 623 243 | 389 886 | 661 066 | 375 262 | 612 516 | 308 264 | 455 749 | 276 941 | 460 078 |
| в левове | 279 397 | 148 602 | 303 993 | 134 043 | 233 679 | 58 074 | 143 968 | 53 203 | 200 022 |
| във валута | 343 846 | 241 284 | 357 073 | 241 219 | 378 837 | 250 190 | 311 781 | 223 738 | 260 056 |
| ДЕПОЗИТИ НА ДЪРЖАВНИ ФОНДОВЕ И ИЗВЪНБЮДЖЕТНИ СМЕТКИ | 80 359 | 3 791 | 61 696 | 4 108 | 56 186 | 3 792 | 96 809 | 3 973 | 55 798 |
| в левове | 22 393 | 145 | 12 337 | 135 | 11 207 | 166 | 17 134 | 166 | 18 280 |
| във валута | 57 966 | 3 646 | 49 359 | 3 973 | 44 979 | 3 626 | 79 675 | 3 807 | 37 518 |
| ДЕПОЗИТИ НА МЕСТНИТЕ БЮДЖЕТИ | 84 943 | 756 | 97 007 | 735 | 109 242 | 764 | 91 304 | 735 | 163 419 |
| в левове | 83 222 | 361 | 80 985 | 360 | 91 270 | 355 | 82 947 | 355 | 139 903 |
| във валута | 1 721 | 375 | 16 022 | 375 | 17 972 | 409 | 8 357 | 380 | 23 516 |
| СОБСТВЕН КАПИТАЛ | 576 626 | - 800 009 | 715 452 | - 708 888 | 992 207 | - 462 586 | 1 059 406 | - 433 699 | - 134 234 |
| Капитал и резерви | 1 351 003 | 192 880 | 1 379 497 | 198 992 | 1 329 436 | 1 330 366 | 1 332 151 | 1 29 383 | 1 320 922 |
| Финансов резултат | - 774 377 | - 992 889 | - 664 045 | - 907 880 | - 337 229 | - 592 952 | - 272 745 | - 563 082 | 184 357 |

Източник: БНБ.

1.6. НОВОДОГОВОРЕНИ КРЕДИТИ ОТ ТЪРГОВСКИТЕ БАНКИ*

1.6.1. НОВОДОГОВОРЕНИ ЛЕВОВИ КРЕДИТИ ОТ ТЪРГОВСКИТЕ БАНКИ

(млн. лв.)

| | Овърдрафт ¹ | | | Краткосрочни кредити | | | Дългосрочни кредити | | |
|-------------|------------------------|-------------|-----------|----------------------|-------------|-----------|---------------------|-------------|-----------|
| | общо | предприятия | население | общо | предприятия | население | общо | предприятия | население |
| 2000 | | | | | | | | | |
| януари | | | | 84.6 | 84.2 | 0.4 | 19.5 | 9.4 | 10.0 |
| февруари | | | | 92.2 | 91.2 | 1.0 | 35.2 | 17.7 | 17.5 |
| март | 84.2 | 84.2 | 0.0 | 103.9 | 100.6 | 3.3 | 69.4 | 33.4 | 35.9 |
| април | 17.7 | 17.7 | 0.0 | 55.3 | 52.5 | 2.8 | 56.0 | 19.8 | 36.1 |
| май | 9.6 | 9.5 | 0.0 | 66.2 | 63.2 | 3.0 | 46.7 | 17.7 | 29.1 |
| юни | 28.8 | 28.8 | 0.0 | 68.9 | 65.8 | 3.1 | 58.4 | 26.6 | 31.8 |
| юли | 32.8 | 32.8 | 0.0 | 129.8 | 128.2 | 1.6 | 68.3 | 44.0 | 24.2 |
| август | 9.8 | 9.7 | 0.1 | 71.5 | 70.6 | 0.9 | 66.1 | 42.1 | 24.0 |
| септември | 26.9 | 26.8 | 0.2 | 97.3 | 95.8 | 1.4 | 52.6 | 24.2 | 28.3 |
| октомври | 21.1 | 21.1 | 0.0 | 69.5 | 68.6 | 0.9 | 45.7 | 20.4 | 25.3 |
| ноември | 39.9 | 39.9 | 0.0 | 75.9 | 74.1 | 1.8 | 46.4 | 20.1 | 26.2 |
| декември | 38.5 | 38.4 | 0.1 | 144.5 | 142.0 | 2.4 | 62.3 | 28.6 | 33.7 |
| 2001 | | | | | | | | | |
| януари | 8.7 | 8.7 | 0.1 | 57.4 | 56.4 | 1.0 | 27.6 | 12.4 | 15.2 |
| февруари | 7.8 | 7.7 | 0.1 | 75.8 | 74.4 | 1.4 | 55.5 | 29.8 | 25.8 |
| март | 112.7 | 112.5 | 0.2 | 116.4 | 114.7 | 1.7 | 103.8 | 39.8 | 64.0 |
| април | 57.4 | 57.3 | 0.2 | 114.7 | 114.0 | 0.7 | 95.8 | 41.7 | 54.1 |
| май | 18.6 | 18.5 | 0.1 | 90.2 | 89.5 | 0.7 | 75.5 | 31.1 | 44.4 |
| юни | 23.9 | 23.3 | 0.7 | 136.8 | 135.8 | 1.0 | 97.8 | 39.9 | 57.8 |
| юли | 68.0 | 67.3 | 0.7 | 114.6 | 113.5 | 1.0 | 117.2 | 71.4 | 45.9 |

Източник: БНБ.

1.6.2. НОВОДОГОВОРЕНИ КРЕДИТИ ОТ ТЪРГОВСКИТЕ БАНКИ В ЕВРО

(млн. лв.)

| | Овърдрафт ¹ | | | Краткосрочни кредити | | | Дългосрочни кредити | | |
|-------------|------------------------|-------------|-----------|----------------------|-------------|-----------|---------------------|-------------|-----------|
| | общо | предприятия | население | общо | предприятия | население | общо | предприятия | население |
| 2000 | | | | | | | | | |
| януари | | | | 52.9 | 52.9 | | 6.5 | 6.5 | |
| февруари | | | | 34.0 | 34.0 | | 7.0 | 7.0 | |
| март | 9.3 | 9.3 | - | 8.1 | 8.1 | - | 16.8 | 16.8 | 0.0 |
| април | 8.0 | 8.0 | - | 4.6 | 4.6 | 0.0 | 14.9 | 14.8 | 0.1 |
| май | 3.0 | 3.0 | - | 21.2 | 21.2 | - | 8.4 | 8.4 | 0.0 |
| юни | 4.2 | 4.2 | - | 17.0 | 17.0 | - | 10.5 | 10.5 | 0.0 |
| юли | 1.0 | 1.0 | - | 8.2 | 8.2 | - | 7.3 | 7.3 | 0.0 |
| август | 8.9 | 8.9 | - | 17.5 | 17.4 | 0.0 | 12.8 | 12.8 | - |
| септември | 8.0 | 8.0 | - | 26.6 | 22.1 | 4.4 | 21.8 | 21.8 | - |
| октомври | 23.7 | 23.7 | - | 23.2 | 23.2 | - | 14.7 | 14.7 | 0.0 |
| ноември | 1.5 | 1.5 | 0.0 | 15.9 | 15.9 | - | 9.1 | 9.1 | 0.1 |
| декември | 2.4 | 2.4 | - | 23.1 | 23.0 | 0.1 | 15.7 | 15.5 | 0.1 |
| 2001 | | | | | | | | | |
| януари | 1.2 | 1.2 | - | 2.5 | 2.5 | - | 5.5 | 5.5 | - |
| февруари | 0.1 | 0.1 | - | 9.3 | 9.3 | 0.0 | 11.4 | 11.3 | 0.0 |
| март | 3.6 | 3.6 | - | 28.6 | 28.6 | 0.0 | 9.4 | 8.6 | 0.8 |
| април | 0.6 | 0.6 | - | 21.0 | 21.0 | - | 23.0 | 22.5 | 0.4 |
| май | 7.6 | 7.6 | 0.0 | 6.0 | 5.9 | 0.0 | 10.9 | 10.8 | 0.1 |
| юни | 7.4 | 7.4 | - | 18.4 | 18.3 | 0.1 | 18.0 | 17.0 | 1.0 |
| юли | 3.5 | 3.5 | - | 11.7 | 11.7 | 0.1 | 25.4 | 24.8 | 0.6 |

Източник: БНБ.

1.6.3. НОВОДОГОВОРЕНИ КРЕДИТИ ОТ ТЪРГОВСКИТЕ БАНКИ В ЩАТСКИ ДОЛАРИ

(млн. лв.)

| | Овърдрафт ¹ | | | Краткосрочни кредити | | | Дългосрочни кредити | | |
|-------------|------------------------|-------------|-----------|----------------------|-------------|-----------|---------------------|-------------|-----------|
| | общо | предприятия | население | общо | предприятия | население | общо | предприятия | население |
| 2000 | | | | | | | | | |
| януари | | | | 56.1 | 56.1 | | 8.3 | 8.3 | |
| февруари | | | | 48.2 | 48.2 | | 5.7 | 5.7 | |
| март | 4.6 | 4.5 | 0.0 | 41.0 | 41.0 | 0.0 | 29.7 | 28.6 | 1.0 |
| април | 2.0 | 2.0 | 0.0 | 58.1 | 58.1 | 0.0 | 16.9 | 16.2 | 0.6 |
| май | 4.6 | 4.5 | 0.0 | 11.2 | 11.2 | - | 6.4 | 5.1 | 1.3 |
| юни | 7.1 | 7.1 | - | 5.1 | 5.1 | 0.0 | 4.6 | 3.9 | 0.7 |
| юли | 7.3 | 7.3 | - | 13.2 | 13.0 | 0.2 | 50.2 | 49.6 | 0.6 |
| август | 3.5 | 3.5 | 0.0 | 21.3 | 20.4 | 0.9 | 2.4 | 2.1 | 0.3 |
| септември | 17.3 | 17.2 | 0.0 | 23.5 | 23.5 | 0.0 | 4.2 | 3.2 | 1.0 |
| октомври | 4.4 | 4.3 | 0.0 | 10.1 | 10.0 | 0.2 | 24.5 | 24.0 | 0.5 |
| ноември | 14.2 | 14.2 | - | 13.9 | 13.9 | 0.0 | 4.4 | 3.5 | 0.9 |
| декември | 2.8 | 2.8 | - | 44.2 | 44.1 | 0.0 | 30.9 | 30.0 | 0.9 |
| 2001 | | | | | | | | | |
| януари | 1.1 | 1.1 | - | 54.7 | 54.5 | 0.2 | 0.9 | 0.5 | 0.4 |
| февруари | 1.4 | 1.4 | 0.0 | 15.6 | 15.6 | 0.0 | 9.0 | 8.2 | 0.7 |
| март | 7.0 | 7.0 | - | 14.2 | 14.2 | - | 11.1 | 9.8 | 1.4 |
| април | 11.3 | 11.3 | - | 48.6 | 48.2 | 0.4 | 3.5 | 2.5 | 1.0 |
| май | 8.1 | 8.1 | 0.0 | 1.3 | 1.2 | 0.1 | 2.6 | 1.6 | 1.0 |
| юни | 25.2 | 25.2 | - | 14.2 | 14.2 | 0.0 | 6.4 | 4.8 | 1.6 |
| юли | 7.8 | 7.8 | - | 9.5 | 8.8 | 0.7 | 3.7 | 3.0 | 0.7 |

* На база седмична статистическа информация.

¹ До февруари 2000 г. овърдрафтът е включен в краткосрочните кредити.

Източник: БНБ.

1.7. МЕСЕЧНИ БАЛАНСИ И ОТЧЕТИ ЗА ПРИХОДИТЕ И РАЗХОДИТЕ НА БАНКОВАТА СИСТЕМА

1.7.1. МЕСЕЧЕН БАЛАНС НА БАНКОВАТА СИСТЕМА КЪМ МАРТ 2001 г.

(хил. лв.)

| | Общо | в това число | |
|--|-------------------|------------------|------------------|
| | | левове | валута |
| А К Т И В И | | | |
| ПАРИЧНИ СРЕДСТВА В КАСА И ПО РАЗПЛАЩАТЕЛНИ СМЕТКИ В БНБ | 775 886 | 426 168 | 349 718 |
| Вземания от банки и други финансови институции | 4 391 826 | 224 111 | 4 167 715 |
| Ценни книжа в оборотен портфейл | 1 265 748 | 669 239 | 596 509 |
| Ценни книжа в инвестиционен портфейл | 471 925 | 201 882 | 270 043 |
| Предоставени кредити на бюджета | 5 870 | 5 870 | 0 |
| Предоставени кредити на държавни предприятия | 122 139 | 69 052 | 53 087 |
| Предоставени кредити на частни предприятия | 2 434 243 | 1 359 166 | 1 075 077 |
| Предоставени кредити на граждани и домакинства | 607 421 | 592 162 | 15 259 |
| Предоставени кредити на нефинансови институции и други клиенти | 3 169 673 | 2 026 250 | 1 143 423 |
| ДОХОДОНОСНИ АКТИВИ | 9 299 172 | 3 121 482 | 6 177 690 |
| Активи за препродажба | 9 722 | 9 722 | 0 |
| Вземания по лихви и други активи | 290 017 | 207 018 | 82 999 |
| Дълготрайни активи | 418 481 | 418 481 | 0 |
| ОБЩО АКТИВИ | 10 793 278 | 4 182 871 | 6 610 407 |
| В т. ч. заложени активи | 540 238 | 331 409 | 208 829 |
| П А С И В И И К А П И Т А Л | | | |
| Депозити от банки | 733 658 | 262 954 | 470 704 |
| Депозити от други финансови институции | 163 051 | 81 280 | 81 771 |
| Депозити от нефинансови институции и други клиенти | 7 156 667 | 3 182 003 | 3 974 664 |
| ОБЩО ДЕПОЗИТИ | 8 053 376 | 3 526 237 | 4 527 139 |
| Краткосрочно привлечени средства | 113 047 | 40 316 | 72 731 |
| Задължения по лихви и други пасиви | 683 604 | 462 962 | 220 642 |
| Дългосрочно привлечени средства | 292 260 | 26 264 | 265 996 |
| Подчинен срочен дълг | 1 169 | 0 | 1 169 |
| ОБЩО ПАСИВИ | 9 143 456 | 4 055 779 | 5 087 677 |
| Капитал | 1 249 686 | 1 249 686 | 0 |
| Резерви | 400 136 | 400 136 | 0 |
| КАПИТАЛ И РЕЗЕРВИ | 1 649 822 | 1 649 822 | 0 |
| ОБЩО ПАСИВИ И СОБСТВЕН КАПИТАЛ | 10 793 278 | 5 705 601 | 5 087 677 |
| Кредитни заместители | 879 617 | 402 996 | 476 621 |
| Деривати | 697 023 | 112 923 | 584 100 |
| ЗАДБАЛАНСОВИ ПАСИВИ | 1 576 640 | 515 919 | 1 060 721 |

Източник: БНБ.

1.7.2. МЕСЕЧЕН ОТЧЕТ ЗА ПРИХОДИТЕ И РАЗХОДИТЕ НА БАНКОВАТА СИСТЕМА КЪМ МАРТ 2001 г.

(хил. лв.)

| | Общо | в това число | |
|---|----------------|---------------|---------------|
| | | левове | валута |
| Приходи от лихви по вземания от банки и други финансови институции | 54 220 | 1 819 | 52 401 |
| Приходи от лихви по кредити на нефинансови институции и други клиенти | 100 468 | 68 938 | 31 530 |
| Приходи от ценни книжа в инвестиционен портфейл | 8 879 | 5 520 | 3 359 |
| ПРИХОДИ ОТ ЛИХВИ | 163 567 | 76 277 | 87 290 |
| Разходи за лихви по депозити на банки и други финансови институции | 7 201 | 2 366 | 4 835 |
| Разходи за лихви по депозити на нефинансови институции и други клиенти | 37 631 | 12 039 | 25 592 |
| Разходи за лихви по привлечени средства | 5 938 | 452 | 5 486 |
| РАЗХОДИ ЗА ЛИХВИ | 50 770 | 14 857 | 35 913 |
| НЕТЕН ЛИХВЕН ДОХОД | 112 797 | 61 420 | 51 377 |
| Печалба/загуба от търговия и преоценка | 40 757 | | |
| (намалено с провизии за загуби от кредити) | - 114 762 | | |
| НЕТЕН ЛИХВЕН ДОХОД И НЕТЕН ДОХОД ОТ ТЪРГОВИЯ И ПРЕОЦЕНКА | 268 316 | | |
| Други нелихвени приходи | 45 040 | | |
| Оперативен резултат от дейността преди разходите по икономически елементи | 313 356 | | |
| Разходи по икономически елементи | 115 681 | | |
| ОПЕРАТИВНА ПЕЧАЛБА/ЗАГУБА ПРЕДИ ОБЛАГАНЕ И ИЗВЪНРЕДНИ ОПЕРАЦИИ | 197 675 | | |
| Печалба/загуба от преоценка и извънредни приходи/разходи | 18 835 | | |
| Печалба/загуба преди данъчно облагане | 216 510 | | |
| Нетна печалба/загуба след данъчно облагане | 157 588 | | |
| ТЕКУЩА ПЕЧАЛБА/ЗАГУБА | 157 588 | | |

Източник: БНБ.

1.7.3. МЕСЕЧЕН БАЛАНС НА БАНКОВАТА СИСТЕМА КЪМ ЮНИ 2001 г.
(хил. лв.)

| | Общо | в това число | |
|--|------------|--------------|-----------|
| | | левове | валута |
| А К Т И В И | | | |
| ПАРИЧНИ СРЕДСТВА В КАСА И ПО РАЗПЛАЩАТЕЛНИ СМЕТКИ В БНБ | 764 690 | 382 370 | 382 320 |
| Вземания от банки и други финансови институции | 4 582 249 | 223 185 | 4 359 064 |
| Ценни книжа в оборотен портфейл | 1 117 686 | 692 179 | 425 507 |
| Ценни книжа в инвестиционен портфейл | 447 431 | 194 890 | 252 541 |
| Предоставени кредити на бюджета | 4 023 | 4 023 | 0 |
| Предоставени кредити на държавни предприятия | 130 020 | 88 235 | 41 785 |
| Предоставени кредити на частни предприятия | 2 586 954 | 1 446 244 | 1 140 710 |
| Предоставени кредити на граждани и домакинства | 705 015 | 684 749 | 20 266 |
| Предоставени кредити на нефинансови институции и други клиенти | 3 426 012 | 2 223 251 | 1 202 761 |
| ДОХОДНОСНИ АКТИВИ | 9 573 378 | 3 333 505 | 6 239 873 |
| Активи за препродажба | 18 215 | 18 215 | 0 |
| Вземания по лихви и други активи | 315 891 | 212 206 | 103 685 |
| Дълготрайни активи | 431 807 | 431 807 | 0 |
| ОБЩО АКТИВИ | 11 103 981 | 4 378 103 | 6 725 878 |
| В т. ч. заложене активи | 671 420 | 428 759 | 242 661 |
| П А С И В И И К А П И Т А Л | | | |
| Депозити от банки | 562 954 | 266 219 | 296 735 |
| Депозити от други финансови институции | 183 730 | 101 721 | 82 009 |
| Депозити от нефинансови институции и други клиенти | 7 680 627 | 3 272 957 | 4 407 670 |
| ОБЩО ДЕПОЗИТИ | 8 427 311 | 3 640 897 | 4 786 414 |
| Краткосрочно привлечени средства | 164 535 | 83 098 | 81 437 |
| Задължения по лихви и други пасиви | 754 120 | 523 186 | 230 934 |
| Дългосрочно привлечени средства | 262 375 | 30 022 | 232 353 |
| Подчинен срочен дълг | 1 196 | 0 | 1 196 |
| ОБЩО ПАСИВИ | 9 609 537 | 4 277 203 | 5 332 334 |
| Капитал | 1 071 299 | 1 071 299 | 0 |
| Резерви | 423 145 | 423 145 | 0 |
| КАПИТАЛ И РЕЗЕРВИ | 1 494 444 | 1 494 444 | 0 |
| ОБЩО ПАСИВИ И СОБСТВЕН КАПИТАЛ | 11 103 981 | 5 771 647 | 5 332 334 |
| Кредитни заместители | 946 950 | 460 488 | 486 462 |
| Деривати | 928 666 | 90 002 | 838 664 |
| ЗАДБАЛАНСОВИ ПАСИВИ | 1 875 616 | 550 490 | 1 325 126 |

Източник: БНБ.

1.7.4. МЕСЕЧЕН ОТЧЕТ ЗА ПРИХОДИТЕ И РАЗХОДИТЕ НА БАНКОВАТА СИСТЕМА КЪМ ЮНИ 2001 г.
(хил. лв.)

| | Общо | в това число | |
|---|----------|--------------|---------|
| | | левове | валута |
| Приходи от лихви по вземания от банки и други финансови институции | 104 876 | 4 922 | 99 954 |
| Приходи от лихви по кредити на нефинансови институции и други клиенти | 213 620 | 147 350 | 66 270 |
| Приходи от ценни книжа в инвестиционен портфейл | 17 506 | 12 066 | 5 440 |
| ПРИХОДИ ОТ ЛИХВИ | 336 002 | 164 338 | 171 664 |
| Разходи за лихви по депозити на банки и други финансови институции | 15 774 | 6 275 | 9 499 |
| Разходи за лихви по депозити на нефинансови институции и други клиенти | 77 597 | 25 005 | 52 592 |
| Разходи за лихви по привлечени средства | 12 110 | 1 242 | 10 868 |
| РАЗХОДИ ЗА ЛИХВИ | 105 481 | 32 522 | 72 959 |
| НЕТЕН ЛИХВЕН ДОХОД | 230 521 | 131 816 | 98 705 |
| Печалба/загуба от търговия и преоценка | 81 137 | | |
| (намалено с провизии за загуби от кредити) | - 89 115 | | |
| НЕТЕН ЛИХВЕН ДОХОД И НЕТЕН ДОХОД ОТ ТЪРГОВИЯ И ПРЕОЦЕНКА | 400 773 | | |
| Други нелихвени приходи | 92 286 | | |
| Оперативен резултат от дейността преди разходите по икономически елементи | 493 059 | | |
| Разходи по икономически елементи | 249 056 | | |
| ОПЕРАТИВНА ПЕЧАЛБА/ЗАГУБА ПРЕДИ ОБЛАГАНЕ И ИЗВЪНРЕДНИ ОПЕРАЦИИ | 244 003 | | |
| Печалба/загуба от преоценка и извънредни приходи/разходи | 34 802 | | |
| Печалба/загуба преди данъчно облагане | 278 805 | | |
| Нетна печалба/загуба след данъчно облагане | 203 302 | | |
| ТЕКУЩА ПЕЧАЛБА/ЗАГУБА | 203 302 | | |

Източник: БНБ.

1.8. ГРУПИ БАНКИ*

(към 30 юни 2001 г.)

| Код | Банка |
|------------------|---|
| I група | |
| 200 | Обединена българска банка |
| 300 | Банка ДСК |
| 621 | Булбанк |
| II група | |
| 150 | Първа инвестиционна банка |
| 400 | СЖ Експресбанк |
| 440 | БНП Париба, България |
| 660 | ТБ „Биохим“ |
| 800 | ТБ „Хеброс“ |
| 920 | Българска пощенска банка |
| III група | |
| 130 | Общинска банка |
| 155 | Райфайзенбанк, България |
| 320 | Росексимбанк |
| 561 | ТБ „България-инвест“ |
| 790 | Централна кооперативна банка |
| 888 | Стопанска и инвестиционна банка |
| IV група | |
| 120 | Нефтинвестбанк |
| 160 | Българо-американска кредитна банка |
| 170 | Евробанк |
| 195 | Юнионбанк |
| 220 | Корпоративна търговска банка |
| 240 | Демирбанк, България |
| 260 | Токуда кредит експрес банк |
| 470 | Първа източна международна банка |
| 480 | Търговска банка на Гърция (България) |
| 545 | ЧПБ „Тексим“ |
| 620 | Насърчителна банка |
| 890 | Международна банка за търговия и развитие |
| V група | |
| 140 | Хипоферайнсбанк, България, клон София |
| 145 | ИНГ банк Н.В., клон София |
| 190 | Банка Пиреос, клон София |
| 199 | Национална банка на Гърция, клон София |
| 250 | Ситибанк Н. А., клон София |
| 350 | Те-Дже зираат банкасы, клон София |
| 898 | Алфа банка, клон София |

* Банките са разделени на пет групи в зависимост от размера на балансовото им число. Промените в групите ще се извършват при наличието на достатъчно основание, че изменението на балансовото число е резултат от фундаментални фактори.

I група над 800 млн. лв.
 II група 300 – 800 млн. лв.
 III група 100 – 300 млн. лв.
 IV група до 100 млн. лв.
 V група клонове на чуждестранни банки

Източник: БНБ.

1.9. КАПИТАЛОВА АДЕКВАТНОСТ НА ТЪРГОВСКИТЕ БАНКИ КЪМ 30 ЮНИ 2001 г. (по Наредба № 8)

| Групи банки | Капиталова база (хил. лв.) | Общ рисков компонент (2000.2+3000.2+4000.2) (хил. лв.) | Обща капиталова адекватност (1000/5100) (%) |
|---------------------------|-------------------------------|--|---|
| I група | 706 232 | 1 938 005 | 36.44 |
| II група | 315 606 | 1 331 351 | 23.71 |
| III група | 151 119 | 701 565 | 21.54 |
| IV група | 236 916 | 428 598 | 55.28 |
| Общо за банковата система | 1 409 873 | 4 399 519 | 32.05 |

Забележка: В изчисленията за банковата система не участва V група.

Източник: БНБ.

1.10. СЪСТОЯНИЕ НА КРЕДИТНИЯ ПОРТФЕЙЛ НА ТЪРГОВСКИТЕ БАНКИ

| Групи банки | Кредити | VI.2001 г. |
|----------------------------------|--------------------|------------|
| I група | ВСИЧКО (хил. лв.) | 3 995 549 |
| | Редовни (%) | 96.50 |
| | Под наблюдение (%) | 1.61 |
| | Нередовни (%) | 0.33 |
| | Съмнителни (%) | 0.23 |
| | Загуба (%) | 1.33 |
| | Провизии (%) | 4.17 |
| II група | ВСИЧКО (хил. лв.) | 2 235 350 |
| | Редовни (%) | 89.37 |
| | Под наблюдение (%) | 3.42 |
| | Нередовни (%) | 0.81 |
| | Съмнителни (%) | 0.72 |
| | Загуба (%) | 5.68 |
| | Провизии (%) | 8.17 |
| III група | ВСИЧКО (хил. лв.) | 917 114 |
| | Редовни (%) | 88.98 |
| | Под наблюдение (%) | 5.19 |
| | Нередовни (%) | 1.60 |
| | Съмнителни (%) | 1.99 |
| | Загуба (%) | 2.24 |
| | Провизии (%) | 5.07 |
| IV група | ВСИЧКО (хил. лв.) | 545 218 |
| | Редовни (%) | 79.40 |
| | Под наблюдение (%) | 8.53 |
| | Нередовни (%) | 3.12 |
| | Съмнителни (%) | 4.49 |
| | Загуба (%) | 4.46 |
| | Провизии (%) | 9.89 |
| V група | ВСИЧКО (хил. лв.) | 802 710 |
| | Редовни (%) | 89.03 |
| | Под наблюдение (%) | 5.65 |
| | Нередовни (%) | 4.32 |
| | Съмнителни (%) | 0.00 |
| | Загуба (%) | 0.99 |
| | Провизии (%) | 4.74 |
| Общо за банковата система | ВСИЧКО (хил. лв.) | 8 495 941 |
| | Редовни (%) | 92.01 |
| | Под наблюдение (%) | 3.30 |
| | Нередовни (%) | 1.15 |
| | Съмнителни (%) | 0.80 |
| | Загуба (%) | 2.74 |
| | Провизии (%) | 5.74 |

Източник: БНБ.

1.11. СЪОТНОШЕНИЯ НА ВИСОКОЛИКВИДНИ АКТИВИ

(като процент от депозитите)

| Групи търговски банки | VI.2001 г.* | |
|---------------------------|---------------------|-------|
| I група | Първична ликвидност | 9.46 |
| | Вторична ликвидност | 15.02 |
| II група | Първична ликвидност | 8.62 |
| | Вторична ликвидност | 26.99 |
| III група | Първична ликвидност | 9.91 |
| | Вторична ликвидност | 28.38 |
| IV група | Първична ликвидност | 12.58 |
| | Вторична ликвидност | 28.75 |
| V група | Първична ликвидност | 5.14 |
| | Вторична ликвидност | 7.64 |
| Общо за банковата система | Първична ликвидност | 9.07 |
| | Вторична ликвидност | 19.91 |

* Вторичната ликвидност е представена като отношение на високоликвидните активи към привлечените средства по смисъла на Наредба № 11 на БНБ.

Източник: БНБ.

1.12. МЕСЕЧНИ БАЛАНСИ И ОТЧЕТИ ЗА ПРИХОДИТЕ И РАЗХОДИТЕ НА БАНКИТЕ ПО ГРУПИ

1.12.1. МЕСЕЧЕН БАЛАНС НА БАНКИТЕ ОТ ПЪРВА ГРУПА КЪМ ЮНИ 2001 г.
(хил. лв.)

| | Общо | в това число | |
|--|-----------|--------------|-----------|
| | | левове | валута |
| А К Т И В И | | | |
| ПАРИЧНИ СРЕДСТВА В КАСА И ПО РАЗПЛАЩАТЕЛНИ СМЕТКИ В БНБ | 389 630 | 179 113 | 210 517 |
| Вземания от банки и други финансови институции | 2 631 107 | 59 146 | 2 571 961 |
| Ценни книжа в оборотен портфейл | 428 404 | 306 440 | 121 964 |
| Ценни книжа в инвестиционен портфейл | 345 872 | 184 140 | 161 732 |
| Предоставени кредити на бюджета | 1 225 | 1 225 | 0 |
| Предоставени кредити на държавни предприятия | 30 094 | 14 405 | 15 689 |
| Предоставени кредити на частни предприятия | 583 550 | 392 303 | 191 247 |
| Предоставени кредити на граждани и домакинства | 582 842 | 581 819 | 1 023 |
| Предоставени кредити на нефинансови институции и други клиенти | 1 197 711 | 989 752 | 207 959 |
| ДОХОДОНОСНИ АКТИВИ | 4 603 094 | 1 539 478 | 3 063 616 |
| Активи за препродажба | 36 | 36 | 0 |
| Вземания по лихви и други активи | 100 257 | 69 184 | 31 073 |
| Дълготрайни активи | 185 729 | 185 729 | 0 |
| ОБЩО АКТИВИ | 5 278 746 | 1 973 540 | 3 305 206 |
| В т. ч. заложені активи | 365 996 | 247 212 | 118 784 |
| П А С И В И И К А П И Т А Л | | | |
| Депозити от банки | 63 136 | 16 449 | 46 687 |
| Депозити от други финансови институции | 27 429 | 18 233 | 9 196 |
| Депозити от нефинансови институции и други клиенти | 4 030 319 | 1 788 256 | 2 242 063 |
| ОБЩО ДЕПОЗИТИ | 4 120 884 | 1 822 938 | 2 297 946 |
| Краткосрочно привлечени средства | 8 764 | 7 685 | 1 079 |
| Задължения по лихви и други пасиви | 418 658 | 358 165 | 60 493 |
| Дългосрочно привлечени средства | 0 | 0 | 0 |
| Подчинен срочен дълг | 0 | 0 | 0 |
| ОБЩО ПАСИВИ | 4 548 306 | 2 188 788 | 2 359 518 |
| Капитал | 485 762 | 485 762 | 0 |
| Резерви | 244 678 | 244 678 | 0 |
| КАПИТАЛ И РЕЗЕРВИ | 730 440 | 730 440 | 0 |
| ОБЩО ПАСИВИ И СОБСТВЕН КАПИТАЛ | 5 278 746 | 2 919 228 | 2 359 518 |
| Кредитни заместители | 228 236 | 75 611 | 152 625 |
| Деривати | 510 321 | 40 254 | 470 067 |
| ЗАДБАЛАНСОВИ ПАСИВИ | 738 557 | 115 865 | 622 692 |

Източник: БНБ.

1.12.2. МЕСЕЧЕН ОТЧЕТ ЗА ПРИХОДИТЕ И РАЗХОДИТЕ НА БАНКИТЕ ОТ ПЪРВА ГРУПА КЪМ ЮНИ 2001 г.
(хил. лв.)

| | Общо | в това число | |
|---|-----------|--------------|--------|
| | | левове | валута |
| Приходи от лихви по вземания от банки и други финансови институции | 61 695 | 1 184 | 60 511 |
| Приходи от лихви по кредити на нефинансови институции и други клиенти | 88 228 | 74 639 | 13 589 |
| Приходи от ценни книжа в инвестиционен портфейл | 11 053 | 6 492 | 4 561 |
| ПРИХОДИ ОТ ЛИХВИ | 160 976 | 82 315 | 78 661 |
| Разходи за лихви по депозити на банки и други финансови институции | 1 014 | 341 | 673 |
| Разходи за лихви по депозити на нефинансови институции и други клиенти | 41 459 | 16 801 | 24 658 |
| Разходи за лихви по привлечени средства | 162 | 58 | 104 |
| РАЗХОДИ ЗА ЛИХВИ | 42 635 | 17 200 | 25 435 |
| НЕТЕН ЛИХВЕН ДОХОД | 118 341 | 65 115 | 53 226 |
| Печалба/загуба от търговия и преоценка | 28 750 | | |
| (намалено с провизии за загуби от кредити) | - 123 546 | | |
| НЕТЕН ЛИХВЕН ДОХОД И НЕТЕН ДОХОД ОТ ТЪРГОВИЯ И ПРЕОЦЕНКА | 270 637 | | |
| Други нелихвени приходи | 34 521 | | |
| Оперативен резултат от дейността преди разходите по икономически елементи | 305 158 | | |
| Разходи по икономически елементи | 91 478 | | |
| ОПЕРАТИВНА ПЕЧАЛБА/ЗАГУБА ПРЕДИ ОБЛАГАНЕ И ИЗВЪНРЕДНИ ОПЕРАЦИИ | 213 680 | | |
| Печалба/загуба от преоценка и извънредни приходи/разходи | 2 302 | | |
| Печалба/загуба преди данъчно облагане | 215 982 | | |
| Нетна печалба/загуба след данъчно облагане | 155 491 | | |
| ТЕКУЩА ПЕЧАЛБА/ЗАГУБА | 155 491 | | |

Източник: БНБ.

1.12.3. МЕСЕЧЕН БАЛАНС НА БАНКИТЕ ОТ ВТОРА ГРУПА КЪМ ЮНИ 2001 г.

(хил. лв.)

| | Общо | в това число | |
|--|-----------|--------------|-----------|
| | | левове | валута |
| А К Т И В И | | | |
| ПАРИЧНИ СРЕДСТВА В КАСА И ПО РАЗПЛАЩАТЕЛНИ СМЕТКИ В БНБ | 185 693 | 101 371 | 84 322 |
| Вземания от банки и други финансови институции | 1 106 588 | 100 395 | 1 006 193 |
| Ценни книжа в оборотен портфейл | 307 295 | 170 173 | 137 122 |
| Ценни книжа в инвестиционен портфейл | 92 438 | 3 145 | 89 293 |
| Предоставени кредити на бюджета | 141 | 141 | 0 |
| Предоставени кредити на държавни предприятия | 48 126 | 26 571 | 21 555 |
| Предоставени кредити на частни предприятия | 809 924 | 516 282 | 293 642 |
| Предоставени кредити на граждани и домакинства | 87 998 | 86 860 | 1 138 |
| Предоставени кредити на нефинансови институции и други клиенти | 946 189 | 629 854 | 316 335 |
| ДОХОДОНОСНИ АКТИВИ | 2 452 510 | 903 567 | 1 548 943 |
| Активи за препродажба | 8 172 | 8 172 | 0 |
| Вземания по лихви и други активи | 67 228 | 40 779 | 26 449 |
| Дълготрайни активи | 123 690 | 123 690 | 0 |
| ОБЩО АКТИВИ | 2 837 293 | 1 177 579 | 1 659 714 |
| В т. ч. заложен активи | 152 247 | 71 698 | 80 549 |
| П А С И В И И К А П И Т А Л | | | |
| Депозити от банки | 106 667 | 52 302 | 54 365 |
| Депозити от други финансови институции | 45 222 | 25 286 | 19 936 |
| Депозити от нефинансови институции и други клиенти | 2 002 143 | 795 111 | 1 207 032 |
| ОБЩО ДЕПОЗИТИ | 2 154 032 | 872 699 | 1 281 333 |
| Краткосрочно привлечени средства | 85 433 | 16 448 | 68 985 |
| Задължения по лихви и други пасиви | 169 387 | 105 107 | 64 280 |
| Дългосрочно привлечени средства | 67 395 | 1 269 | 66 126 |
| Подчинен срочен дълг | 0 | 0 | 0 |
| ОБЩО ПАСИВИ | 2 476 247 | 995 523 | 1 480 724 |
| Капитал | 238 785 | 238 785 | 0 |
| Резерви | 122 261 | 122 261 | 0 |
| КАПИТАЛ И РЕЗЕРВИ | 361 046 | 361 046 | 0 |
| ОБЩО ПАСИВИ И СОБСТВЕН КАПИТАЛ | 2 837 293 | 1 356 569 | 1 480 724 |
| Кредитни заместители | 270 466 | 111 890 | 158 576 |
| Деривати | 148 370 | 4 245 | 144 125 |
| ЗАДБАЛАНСОВИ ПАСИВИ | 418 836 | 116 135 | 302 701 |

Източник: БНБ.

1.12.4. МЕСЕЧЕН ОТЧЕТ ЗА ПРИХОДИТЕ И РАЗХОДИТЕ НА БАНКИТЕ ОТ ВТОРА ГРУПА КЪМ ЮНИ 2001 г.

(хил. лв.)

| | Общо | в това число | |
|--|---------|--------------|--------|
| | | левове | валута |
| Приходи от лихви по вземания от банки и други финансови институции | 22 553 | 1 552 | 21 001 |
| Приходи от лихви по кредити на нефинансови институции и други клиенти | 57 303 | 42 136 | 15 167 |
| Приходи от ценни книжа в инвестиционен портфейл | 5 845 | 5 148 | 697 |
| ПРИХОДИ ОТ ЛИХВИ | 85 701 | 48 836 | 36 865 |
| Разходи за лихви по депозити на банки и други финансови институции | 3 096 | 1 109 | 1 987 |
| Разходи за лихви по депозити на нефинансови институции и други клиенти | 18 947 | 3 873 | 15 074 |
| Разходи за лихви по привлечени средства | 4 604 | 346 | 4 258 |
| РАЗХОДИ ЗА ЛИХВИ | 26 647 | 5 328 | 21 319 |
| НЕТЕН ЛИХВЕН ДОХОД | 59 054 | 43 508 | 15 546 |
| Печалба/загуба от търговия и преоценка (намалено с провизии за загуби от кредити) | 29 459 | 2 357 | |
| НЕТЕН ЛИХВЕН ДОХОД И НЕТЕН ДОХОД ОТ ТЪРГОВИЯ И ПРЕОЦЕНКА | 86 156 | | |
| Други нелихвени приходи | 30 311 | | |
| Оперативен резултат от дейността преди разходите по икономически елементи | 116 467 | | |
| Разходи по икономически елементи | 78 999 | | |
| ОПЕРАТИВНА ПЕЧАЛБА/ЗАГУБА ПРЕДИ ОБЛАГАНЕ И ИЗВЪНРЕДНИ ОПЕРАЦИИ | 37 468 | | |
| Печалба/загуба от преоценка и извънредни приходи/разходи | 7 413 | | |
| Печалба/загуба преди данъчно облагане | 44 881 | | |
| Нетна печалба/загуба след данъчно облагане | 35 080 | | |
| ТЕКУЩА ПЕЧАЛБА/ЗАГУБА | 35 080 | | |

Източник: БНБ.

1.12.5. МЕСЕЧЕН БАЛАНС НА БАНКИТЕ ОТ ТРЕТА ГРУПА КЪМ ЮНИ 2001 г.
(хил. лв.)

| | Общо | в това число | |
|--|-----------|--------------|---------|
| | | левове | валута |
| А К Т И В И | | | |
| ПАРИЧНИ СРЕДСТВА В КАСА И ПО РАЗПЛАЩАТЕЛНИ СМЕТКИ В БНБ | 112 367 | 69 958 | 42 409 |
| Вземания от банки и други финансови институции | 419 430 | 44 900 | 374 530 |
| Ценни книжа в оборотен портфейл | 273 873 | 151 549 | 122 324 |
| Ценни книжа в инвестиционен портфейл | 3 287 | 3 278 | 9 |
| Предоставени кредити на бюджета | 2 657 | 2 657 | 0 |
| Предоставени кредити на държавни предприятия | 24 914 | 22 730 | 2 184 |
| Предоставени кредити на частни предприятия | 408 911 | 243 888 | 165 023 |
| Предоставени кредити на граждани и домакинства | 14 744 | 12 351 | 2 393 |
| Предоставени кредити на нефинансови институции и други клиенти | 451 226 | 281 626 | 169 600 |
| ДОХОДНОСНИ АКТИВИ | 1 147 816 | 481 353 | 666 463 |
| Активи за препродажба | 5 135 | 5 135 | 0 |
| Вземания по лихви и други активи | 76 168 | 69 757 | 6 411 |
| Дълготрайни активи | 60 960 | 60 960 | 0 |
| ОБЩО АКТИВИ | 1 402 446 | 687 163 | 715 283 |
| В т. ч. заложене активи | 119 193 | 90 874 | 28 319 |
| П А С И В И И К А П И Т А Л | | | |
| Депозити от банки | 151 907 | 111 434 | 40 473 |
| Депозити от други финансови институции | 78 293 | 48 722 | 29 571 |
| Депозити от нефинансови институции и други клиенти | 903 827 | 441 046 | 462 781 |
| ОБЩО ДЕПОЗИТИ | 1 134 027 | 601 202 | 532 825 |
| Краткосрочно привлечени средства | 28 340 | 17 028 | 11 312 |
| Задължения по лихви и други пасиви | 61 171 | 35 089 | 26 082 |
| Дългосрочно привлечени средства | 33 647 | 18 712 | 14 935 |
| Подчинен срочен дълг | 0 | 0 | 0 |
| ОБЩО ПАСИВИ | 1 257 185 | 672 031 | 585 154 |
| Капитал | 110 805 | 110 805 | 0 |
| Резерви | 34 456 | 34 456 | 0 |
| КАПИТАЛ И РЕЗЕРВИ | 145 261 | 145 261 | 0 |
| ОБЩО ПАСИВИ И СОБСТВЕН КАПИТАЛ | 1 402 446 | 817 292 | 585 154 |
| Кредитни заместители | 168 441 | 117 798 | 50 643 |
| Деривати | 142 417 | 18 415 | 124 002 |
| ЗАДБАЛАНСОВИ ПАСИВИ | 310 858 | 136 213 | 174 645 |

Източник: БНБ.

1.12.6. МЕСЕЧЕН ОТЧЕТ ЗА ПРИХОДИТЕ И РАЗХОДИТЕ НА БАНКИТЕ ОТ ТРЕТА ГРУПА КЪМ ЮНИ 2001 г.
(хил. лв.)

| | Общо | в това число | |
|--|----------|--------------|--------|
| | | левове | валута |
| Приходи от лихви по вземания от банки и други финансови институции | 10 264 | 1 836 | 8 428 |
| Приходи от лихви по кредити на нефинансови институции и други клиенти | 25 746 | 16 586 | 9 160 |
| Приходи от ценни книжа в инвестиционен портфейл | 47 | 40 | 7 |
| ПРИХОДИ ОТ ЛИХВИ | 36 057 | 18 462 | 17 595 |
| Разходи за лихви по депозити на банки и други финансови институции | 5 145 | 2 515 | 2 630 |
| Разходи за лихви по депозити на нефинансови институции и други клиенти | 8 024 | 1 942 | 6 082 |
| Разходи за лихви по привлечени средства | 1 545 | 398 | 1 147 |
| РАЗХОДИ ЗА ЛИХВИ | 14 714 | 4 855 | 9 859 |
| НЕТЕН ЛИХВЕН ДОХОД | 21 343 | 13 607 | 7 736 |
| Печалба/загуба от търговия и преоценка (намалено с провизии за загуби от кредити) | 11 554 | | |
| НЕТЕН ЛИХВЕН ДОХОД И НЕТЕН ДОХОД ОТ ТЪРГОВИЯ И ПРЕОЦЕНКА | 16 812 | | |
| Други нелихвени приходи | 16 085 | | |
| Оперативен резултат от дейността преди разходите по икономически елементи | 12 864 | | |
| Разходи по икономически елементи | 28 949 | | |
| ОПЕРАТИВНА ПЕЧАЛБА/ЗАГУБА ПРЕДИ ОБЛАГАНЕ И ИЗВЪНРЕДНИ ОПЕРАЦИИ | 40 374 | | |
| Печалба/загуба от преоценка и извънредни приходи/разходи | - 11 425 | | |
| Печалба/загуба преди данъчно облагане | 24 094 | | |
| Нетна печалба/загуба след данъчно облагане | 12 669 | | |
| ТЕКУЩА ПЕЧАЛБА/ЗАГУБА | 11 234 | | |
| | 11 234 | | |

Източник: БНБ.

1.12.7. МЕСЕЧЕН БАЛАНС НА БАНКИТЕ ОТ ЧЕТВЪРТА ГРУПА КЪМ ЮНИ 2001 г.

(хил. лв.)

| | Общо | в това число | |
|--|---------|--------------|---------|
| | | левове | валута |
| А К Т И В И | | | |
| ПАРИЧНИ СРЕДСТВА В КАСА И ПО РАЗПЛАЩАТЕЛНИ СМЕТКИ В БНБ | 41 639 | 22 709 | 18 930 |
| Вземания от банки и други финансови институции | 173 931 | 13 560 | 160 371 |
| Ценни книжа в оборотен портфейл | 76 952 | 39 451 | 37 501 |
| Ценни книжа в инвестиционен портфейл | 5 768 | 4 261 | 1 507 |
| Предоставени кредити на бюджета | 0 | 0 | 0 |
| Предоставени кредити на държавни предприятия | 1 618 | 800 | 818 |
| Предоставени кредити на частни предприятия | 298 467 | 90 473 | 207 994 |
| Предоставени кредити на граждани и домакинства | 17 300 | 1 922 | 15 378 |
| Предоставени кредити на нефинансови институции и други клиенти | 317 385 | 93 195 | 224 190 |
| ДОХОДОНОСНИ АКТИВИ | 574 036 | 150 467 | 423 569 |
| Активи за препродажба | 4 872 | 4 872 | 0 |
| Вземания по лихви и други активи | 38 122 | 28 486 | 9 636 |
| Дълготрайни активи | 49 540 | 49 540 | 0 |
| ОБЩО АКТИВИ | 708 209 | 256 074 | 452 135 |
| В т. ч. заложені активи | 17 117 | 5 077 | 12 040 |
| П А С И В И И К А П И Т А Л | | | |
| Депозити от банки | 49 957 | 14 395 | 35 562 |
| Депозити от други финансови институции | 14 942 | 5 627 | 9 315 |
| Депозити от нефинансови институции и други клиенти | 266 163 | 81 130 | 185 033 |
| ОБЩО ДЕПОЗИТИ | 331 062 | 101 152 | 229 910 |
| Краткосрочно привлечени средства | 11 920 | 11 859 | 61 |
| Задължения по лихви и други пасиви | 33 846 | 17 625 | 16 221 |
| Дългосрочно привлечени средства | 93 453 | 10 041 | 83 412 |
| Подчинен срочен дълг | 1 196 | 0 | 1 196 |
| ОБЩО ПАСИВИ | 471 477 | 140 677 | 330 800 |
| Капитал | 216 159 | 216 159 | 0 |
| Резерви | 20 573 | 20 573 | 0 |
| КАПИТАЛ И РЕЗЕРВИ | 236 732 | 236 732 | 0 |
| ОБЩО ПАСИВИ И СОБСТВЕН КАПИТАЛ | 708 209 | 377 409 | 330 800 |
| Кредитни заместители | 93 046 | 70 150 | 22 896 |
| Деривати | 43 388 | 1 138 | 42 250 |
| ЗАДБАЛАНСОВИ ПАСИВИ | 136 434 | 71 288 | 65 146 |

Източник: БНБ.

1.12.8. МЕСЕЧЕН ОТЧЕТ ЗА ПРИХОДИТЕ И РАЗХОДИТЕ НА БАНКИТЕ ОТ ЧЕТВЪРТА ГРУПА КЪМ ЮНИ 2001 г.

(хил. лв.)

| | Общо | в това число | |
|---|--------|--------------|--------|
| | | левове | валута |
| Приходи от лихви по вземания от банки и други финансови институции | 4 070 | 104 | 3 966 |
| Приходи от лихви по кредити на нефинансови институции и други клиенти | 23 068 | 6 316 | 16 752 |
| Приходи от ценни книжа в инвестиционен портфейл | 408 | 233 | 175 |
| ПРИХОДИ ОТ ЛИХВИ | 27 546 | 6 653 | 20 893 |
| Разходи за лихви по депозити на банки и други финансови институции | 1 811 | 280 | 1 531 |
| Разходи за лихви по депозити на нефинансови институции и други клиенти | 3 786 | 674 | 3 112 |
| Разходи за лихви по привлечени средства | 3 524 | 294 | 3 230 |
| РАЗХОДИ ЗА ЛИХВИ | 9 121 | 1 248 | 7 873 |
| НЕТЕН ЛИХВЕН ДОХОД | 18 425 | 5 405 | 13 020 |
| Печалба/загуба от търговия и преоценка | 6 878 | | |
| (намалено с провизии за загуби от кредити) | 5 479 | | |
| НЕТЕН ЛИХВЕН ДОХОД И НЕТЕН ДОХОД ОТ ТЪРГОВИЯ И ПРЕОЦЕНКА | 19 824 | | |
| Други нелихвени приходи | 9 138 | | |
| Оперативен резултат от дейността преди разходите по икономически елементи | 28 962 | | |
| Разходи по икономически елементи | 22 997 | | |
| ОПЕРАТИВНА ПЕЧАЛБА/ЗАГУБА ПРЕДИ ОБЛАГАНЕ И ИЗВЪНРЕДНИ ОПЕРАЦИИ | 5 965 | | |
| Печалба/загуба от преоценка и извънредни приходи/разходи | 2 281 | | |
| Печалба/загуба преди данъчно облагане | 8 246 | | |
| Нетна печалба/загуба след данъчно облагане | 5 592 | | |
| ТЕКУЩА ПЕЧАЛБА/ЗАГУБА | 5 592 | | |

Източник: БНБ.

1.12.9. МЕСЕЧЕН БАЛАНС НА БАНКИТЕ ОТ ПЕТА ГРУПА КЪМ ЮНИ 2001 г.
(хил. лв.)

| | Общо | в това число | |
|--|---------|--------------|---------|
| | | левове | валута |
| А К Т И В И | | | |
| ПАРИЧНИ СРЕДСТВА В КАСА И ПО РАЗПЛАЩАТЕЛНИ СМЕТКИ В БНБ | 35 361 | 9 219 | 26 142 |
| Вземания от банки и други финансови институции | 251 193 | 5 184 | 246 009 |
| Ценни книжа в оборотен портфейл | 31 162 | 24 566 | 6 596 |
| Ценни книжа в инвестиционен портфейл | 66 | 66 | 0 |
| Предоставени кредити на бюджета | 0 | 0 | 0 |
| Предоставени кредити на държавни предприятия | 25 268 | 23 729 | 1 539 |
| Предоставени кредити на частни предприятия | 486 102 | 203 298 | 282 804 |
| Предоставени кредити на граждани и домакинства | 2 131 | 1 797 | 334 |
| Предоставени кредити на нефинансови институции и други клиенти | 513 501 | 228 824 | 284 677 |
| ДОХОДНОСНИ АКТИВИ | 795 922 | 258 640 | 537 282 |
| Активи за препродажба | 0 | 0 | 0 |
| Вземания по лихви и други активи | 34 116 | 4 000 | 30 116 |
| Дълготрайни активи | 11 888 | 11 888 | 0 |
| ОБЩО АКТИВИ | 877 287 | 283 747 | 593 540 |
| В т. ч. заложене активи | 16 867 | 13 898 | 2 969 |
| П А С И В И И К А П И Т А Л | | | |
| Депозити от банки | 191 287 | 71 639 | 119 648 |
| Депозити от други финансови институции | 17 844 | 3 853 | 13 991 |
| Депозити от нефинансови институции и други клиенти | 478 175 | 167 414 | 310 761 |
| ОБЩО ДЕПОЗИТИ | 687 306 | 242 906 | 444 400 |
| Краткосрочно привлечени средства | 30 078 | 30 078 | 0 |
| Задължения по лихви и други пасиви | 71 058 | 7 200 | 63 858 |
| Дългосрочно привлечени средства | 67 880 | 0 | 67 880 |
| Подчинен срочен дълг | 0 | 0 | 0 |
| ОБЩО ПАСИВИ | 856 322 | 280 184 | 576 138 |
| Капитал | 19 788 | 19 788 | 0 |
| Резерви | 1 177 | 1 177 | 0 |
| КАПИТАЛ И РЕЗЕРВИ | 20 965 | 20 965 | 0 |
| ОБЩО ПАСИВИ И СОБСТВЕН КАПИТАЛ | 877 287 | 301 149 | 576 138 |
| Кредитни заместители | 186 761 | 85 039 | 101 722 |
| Деривати | 84 170 | 25 950 | 58 220 |
| ЗАДБАЛАНСОВИ ПАСИВИ | 270 931 | 110 989 | 159 942 |

Източник: БНБ.

1.12.10. МЕСЕЧЕН ОТЧЕТ ЗА ПРИХОДИТЕ И РАЗХОДИТЕ НА БАНКИТЕ ОТ ПЕТА ГРУПА КЪМ ЮНИ 2001 г.
(хил. лв.)

| | Общо | в това число | |
|---|---------|--------------|--------|
| | | левове | валута |
| Приходи от лихви по вземания от банки и други финансови институции | 6 294 | 246 | 6 048 |
| Приходи от лихви по кредити на нефинансови институции и други клиенти | 19 275 | 7 673 | 11 602 |
| Приходи от ценни книжа в инвестиционен портфейл | 153 | 153 | 0 |
| ПРИХОДИ ОТ ЛИХВИ | 25 722 | 8 072 | 17 650 |
| Разходи за лихви по депозити на банки и други финансови институции | 4 708 | 2 030 | 2 678 |
| Разходи за лихви по депозити на нефинансови институции и други клиенти | 5 381 | 1 715 | 3 666 |
| Разходи за лихви по привлечени средства | 2 275 | 146 | 2 129 |
| РАЗХОДИ ЗА ЛИХВИ | 12 364 | 3 891 | 8 473 |
| НЕТЕН ЛИХВЕН ДОХОД | 13 358 | 4 181 | 9 177 |
| Печалба/загуба от търговия и преоценка | 4 496 | | |
| (намалено с провизии за загуби от кредити) | 9 783 | | |
| НЕТЕН ЛИХВЕН ДОХОД И НЕТЕН ДОХОД ОТ ТЪРГОВИЯ И ПРЕОЦЕНКА | 8 071 | | |
| Други нелихвени приходи | 5 452 | | |
| Оперативен резултат от дейността преди разходите по икономически елементи | 13 523 | | |
| Разходи по икономически елементи | 15 208 | | |
| ОПЕРАТИВНА ПЕЧАЛБА/ЗАГУБА ПРЕДИ ОБЛАГАНЕ И ИЗВЪНРЕДНИ ОПЕРАЦИИ | - 1 685 | | |
| Печалба/загуба от преоценка и извънредни приходи/разходи | - 1 288 | | |
| Печалба/загуба преди данъчно облагане | - 2 973 | | |
| Нетна печалба/загуба след данъчно облагане | - 4 095 | | |
| ТЕКУЩА ПЕЧАЛБА/ЗАГУБА | - 4 095 | | |

Източник: БНБ.

1.13. МЕЖДУБАНКОВ ПАРИЧЕН ПАЗАР

| Юли 2001 г. | Обеми (хил. лв.) | | | | Лихвени проценти | | | Свръхрезерви* (хил. лв.) |
|------------------|------------------|-----------------|-------------------|-------------|-----------------------------|--------------------|-------------------|-----------------------------|
| | депозити | репо- сделки | покупки на ДЦК | общ обем | по предоставени депозити | по репо- сделки | среден за деня | |
| 2 | 63 780 | 12 710 | 4 482 | 80 972 | 3.25 | 3.73 | 3.33 | - 66 421 |
| 3 | 88 050 | 770 | 6 045 | 94 865 | 3.78 | 4.92 | 3.79 | - 40 993 |
| 4 | 49 200 | 998 | 12 542 | 62 740 | 3.99 | 4.62 | 4.00 | 19 399 |
| 5 | 69 860 | 729 | 8 611 | 79 200 | 3.76 | 4.83 | 3.77 | 85 863 |
| 6 | 53 935 | 530 | 10 405 | 64 870 | 3.70 | 4.95 | 3.71 | 60 824 |
| 9 | 72 395 | 5 691 | 3 975 | 82 061 | 3.70 | 4.57 | 3.77 | 58 588 |
| 10 | 69 520 | 5 126 | 4 111 | 78 757 | 3.48 | 4.33 | 3.54 | 42 871 |
| 11 | 78 427 | 2 673 | 8 077 | 89 177 | 3.72 | 4.88 | 3.76 | 33 689 |
| 12 | 63 604 | 1 530 | 4 487 | 69 621 | 3.69 | 4.08 | 3.70 | 27 232 |
| 13 | 75 120 | 6 000 | 8165 | 89 285 | 3.83 | 4.07 | 3.84 | 14 335 |
| 16 | 84 951 | 7 031 | 4473 | 96 455 | 4.46 | 4.89 | 4.49 | - 36 922 |
| 17 | 56 375 | 6 314 | 1 792 | 64 481 | 6.07 | 7.60 | 6.22 | - 88 622 |
| 18 | 43 300 | 10 406 | 8 137 | 61 843 | 7.20 | 7.13 | 7.19 | - 75 453 |
| 19 | 46 732 | 7 016 | 655 | 54 403 | 5.82 | 5.93 | 5.83 | - 4 187 |
| 20 | 38 370 | 7 626 | 1 931 | 47 927 | 5.45 | 5.54 | 5.47 | - 1 475 |
| 23 | 43 300 | 4 303 | 780 | 48 383 | 5.44 | 5.71 | 5.47 | 15 049 |
| 24 | 51 670 | 4 350 | 0 | 56 020 | 5.02 | 5.15 | 5.03 | 8 046 |
| 25 | 44 500 | 7 160 | 6 721 | 58 381 | 4.94 | 5.41 | 5.01 | 5 369 |
| 26 | 55 980 | 3 487 | 1 315 | 60 782 | 5.84 | 6.92 | 5.91 | 84 903 |
| 27 | 67 500 | 7 416 | 2 217 | 77 133 | 4.87 | 5.66 | 4.95 | 41 625 |
| 30 | 56 702 | 7 593 | 9 072 | 73 367 | 3.75 | 4.43 | 3.83 | 9 579 |
| 31 | 73 432 | 16 442 | 6 711 | 96 585 | 3.96 | 4.50 | 4.06 | - 18 050 |
| Средно за месеца | 61 214 | 5 723 | 5 214 | 72 150 | 4.39 | 5.19 | 4.46 | 10 311 |

* Данните са от сегълмента.

Забележка: Средният лихвен процент за деня е среднопретеглен за извършените през деня операции.

Източник: БНБ.

1.14. БАНКОВ ВАЛУТЕН ПАЗАР

(евро)

| Юли 2001 г. | Банков сектор | | Българска народна банка | |
|----------------|---------------|------------------|-------------------------|------------------|
| | Купена валута | Продадена валута | Купена валута | Продадена валута |
| 2 | 39 187 783 | 34 030 991 | 1 008 040 | 2 870 |
| 3 | 44 649 050 | 39 795 231 | 103 976 | 125 092 |
| 4 | 39 774 372 | 39 586 249 | 104 775 | 122 588 |
| 5 | 39 381 563 | 42 969 185 | 53 216 | 9 203 |
| 6 | 45 685 004 | 41 838 183 | 6 389 | 5 944 |
| 9 | 53 414 811 | 51 935 996 | 339 239 | 0 |
| 10 | 56 888 527 | 52 775 551 | 1 111 437 | 23 405 |
| 11 | 52 772 711 | 56 101 312 | 393 291 | 61 255 |
| 12 | 37 300 507 | 35 963 641 | 756 064 | 0 |
| 13 | 56 186 023 | 48 389 436 | 2 037 880 | 11 623 |
| 16 | 47 362 169 | 42 292 228 | 14 553 796 | 586 |
| 17 | 59 629 679 | 51 733 986 | 22 362 213 | 6 485 |
| 18 | 42 466 988 | 45 374 242 | 9 816 671 | 2 878 |
| 19 | 35 342 250 | 44 895 471 | 334 585 | 9 738 |
| 20 | 30 563 738 | 35 258 496 | 2 110 409 | 4 888 |
| 23 | 26 971 755 | 24 893 361 | 6 846 | 2 050 |
| 24 | 30 627 632 | 34 944 330 | 564 618 | 10 505 |
| 25 | 40 877 974 | 43 389 689 | 7 591 846 | 141 260 |
| 26 | 42 352 171 | 47 017 815 | 9 730 617 | 131 774 |
| 27 | 38 706 763 | 38 162 655 | 357 314 | 6 712 |
| 30 | 48 500 368 | 38 516 520 | 343 768 | 11 458 |
| 31 | 58 549 693 | 55 116 212 | 1 219 919 | 57 110 |
| Общо за месеца | 967 191 531 | 944 980 780 | 74 906 909 | 747 424 |
| Среднодневно | 43 963 251 | 42 953 672 | 3 404 860 | 33 974 |

Източник: БНБ.

**1.15. КУПЕНА И ПРОДАДЕНА НАЛИЧНА ВАЛУТА
(ПОДРАЗДЕЛЕНИЯ НА ЕВРОТО)
ОТ КАСОВИТЕ СЛУЖБИ НА БНБ***

(хил. евро)

| | Купена валута** | Продадена валута*** |
|---------------|-----------------|---------------------|
| I.2000 | 966 | 500 |
| II.2000 | 967 | 344 |
| III.2000 | 3 157 | 465 |
| IV.2000 | 4 178 | 556 |
| V.2000 | 3 503 | 727 |
| VI.2000 | 10 057 | 354 |
| VII.2000 | 13 774 | 288 |
| VIII.2000 | 13 523 | 410 |
| IX.2000 | 5 461 | 348 |
| X.2000 | 3 071 | 230 |
| XI.2000 | 3 587 | 255 |
| XII.2000 | 1 530 | 859 |
| I.2001 | 2 039 | 1 679 |
| II.2001 | 1 397 | 428 |
| III.2001 | 2 093 | 335 |
| IV.2001 | 2 948 | 392 |
| V.2001 | 4 364 | 371 |
| VI.2001 | 6 367 | 459 |
| VII.2001 | 17 255 | 352 |
| в т.ч. по дни | | |
| 2 | 716 | 27 |
| 3 | 635 | 20 |
| 4 | 394 | 19 |
| 5 | 433 | 75 |
| 6 | 511 | 32 |
| 9 | 790 | 17 |
| 10 | 714 | 7 |
| 11 | 565 | 4 |
| 12 | 606 | 9 |
| 13 | 798 | 14 |
| 16 | 965 | 9 |
| 17 | 698 | 18 |
| 18 | 700 | 9 |
| 19 | 805 | 31 |
| 20 | 833 | 17 |
| 23 | 1139 | 4 |
| 24 | 888 | 2 |
| 25 | 697 | 7 |
| 26 | 787 | 9 |
| 27 | 1115 | 9 |
| 30 | 1517 | 7 |
| 31 | 949 | 6 |

* Операции само с физически лица.

** Включва всички валути, подразделения на еврото.

*** Включва само германски марки.

Източник: БНБ.

1.16. ОСНОВЕН ЛИХВЕН ПРОЦЕНТ

| В сила от | ОЛП | |
|--------------|---------------|-------------------|
| | прост годишен | ефективен годишен |
| 5.I.2000 | 4.42 | 4.49 |
| 12.I.2000 | 4.26 | 4.32 |
| 19.I.2000 | 4.13 | 4.20 |
| 26.I.2000 | 3.93 | 3.99 |
| 2.II.2000 | 3.68 | 3.73 |
| 9.II.2000 | 3.40 | 3.44 |
| 16.II.2000 | 3.23 | 3.27 |
| 23.II.2000 | 3.11 | 3.15 |
| 1.III.2000 | 3.03 | 3.07 |
| 8.III.2000 | 3.03 | 3.07 |
| 15.III.2000 | 3.48 | 3.53 |
| 22.III.2000 | 3.56 | 3.61 |
| 29.III.2000 | 3.56 | 3.61 |
| 5.IV.2000 | 3.64 | 3.69 |
| 12.IV.2000 | 3.60 | 3.65 |
| 19.IV.2000 | 3.60 | 3.65 |
| 26.IV.2000 | 3.64 | 3.69 |
| 3.V.2000 | 3.64 | 3.69 |
| 10.V.2000 | 3.56 | 3.61 |
| 17.V.2000 | 3.48 | 3.53 |
| 25.V.2000 | 3.44 | 3.48 |
| 31.V.2000 | 3.44 | 3.48 |
| 7.VI.2000 | 3.44 | 3.48 |
| 14.VI.2000 | 3.60 | 3.65 |
| 21.VI.2000 | 4.17 | 4.24 |
| 28.VI.2000 | 4.05 | 4.11 |
| 5.VII.2000 | 3.93 | 3.99 |
| 12.VII.2000 | 3.72 | 3.78 |
| 19.VII.2000 | 3.44 | 3.48 |
| 26.VII.2000 | 3.44 | 3.48 |
| 2.VIII.2000 | 3.48 | 3.53 |
| 9.VIII.2000 | 3.48 | 3.53 |
| 16.VIII.2000 | 3.44 | 3.48 |
| 23.VIII.2000 | 3.72 | 3.78 |
| 30.VIII.2000 | 4.01 | 4.07 |
| 7.IX.2000 | 3.85 | 3.90 |
| 13.IX.2000 | 3.81 | 3.86 |
| 20.IX.2000 | 3.93 | 3.99 |
| 27.IX.2000 | 4.01 | 4.07 |
| 4.X.2000 | 3.97 | 4.03 |
| 11.X.2000 | 4.01 | 4.07 |
| 18.X.2000 | 4.13 | 4.20 |
| 25.X.2000 | 4.42 | 4.49 |
| 1.XI.2000 | 4.46 | 4.54 |
| 8.XI.2000 | 4.46 | 4.54 |
| 15.XI.2000 | 4.50 | 4.58 |
| 22.XI.2000 | 4.71 | 4.79 |
| 29.XI.2000 | 4.71 | 4.79 |
| 6.XII.2000 | 4.67 | 4.75 |
| 13.XII.2000 | 4.58 | 4.66 |
| 20.XII.2000 | 4.54 | 4.62 |
| 28.XII.2000 | 4.63 | 4.71 |
| 3.I.2001 | 4.53 | 4.61 |
| 17.I.2001 | 4.29 | 4.35 |
| 7.II.2001 | 3.96 | 4.02 |
| 21.II.2001 | 4.21 | 4.28 |
| 7.III.2001 | 4.15 | 4.22 |
| 21.III.2001 | 4.15 | 4.22 |
| 4.IV.2001 | 4.24 | 4.31 |
| 18.IV.2001 | 4.36 | 4.43 |
| 2.V.2001 | 4.39 | 4.46 |
| 16.V.2001 | 4.47 | 4.55 |
| 6.VI.2001 | 4.47 | 4.55 |
| 20.VI.2001 | 4.47 | 4.55 |
| 4.VII.2001 | 4.47 | 4.55 |
| 18.VII.2001 | 4.55 | 4.63 |

Източник: БНБ.

1.17. ЛИХВЕНИ ПРОЦЕНТИ И ДОХОДНОСТ НА ДЦК

| Показатели | 2000 г. | | | | | | | | | | | |
|--|---------|-------|-------|-------|-------|-------|-------|-------|-------|-------|-------|-------|
| | I | II | III | IV | V | VI | VII | VIII | IX | X | XI | XII |
| ОСНОВЕН ЛИХВЕН ПРОЦЕНТ (в края на периода) | 3.99 | 3.15 | 3.61 | 3.69 | 3.48 | 4.11 | 3.48 | 4.07 | 4.07 | 4.49 | 4.79 | 4.71 |
| КРАТКОСРОЧНИ ЛИХВЕНИ ПРОЦЕНТИ (среднопотеглени) | | | | | | | | | | | | |
| Лихвени проценти по предоставени депозити на междубанковия пазар | 1.23 | 1.48 | 2.86 | 3.17 | 3.22 | 4.31 | 2.84 | 3.71 | 3.51 | 3.60 | 4.15 | 2.67 |
| до един ден | 0.81 | 1.33 | 2.71 | 3.07 | 3.10 | 4.29 | 2.80 | 3.75 | 3.44 | 3.51 | 4.09 | 2.41 |
| от един до три дена | 0.83 | 1.28 | 2.86 | 2.93 | 3.14 | 4.23 | 2.68 | 3.41 | 3.12 | 3.77 | 3.91 | 1.96 |
| от три дена до една седмица | 1.29 | 1.93 | 3.08 | 3.54 | 3.51 | 4.71 | 3.09 | 3.86 | 3.96 | 3.63 | 4.63 | 3.54 |
| от една седмица до един месец | 2.93 | 2.72 | 3.36 | 3.92 | 3.68 | 4.47 | 3.53 | 4.07 | 4.11 | 4.17 | 4.66 | 3.52 |
| над един месец | 3.82 | 3.84 | 4.32 | 4.58 | 4.38 | 3.54 | 4.06 | 4.30 | 5.08 | 4.78 | 5.26 | 4.96 |
| Лихвени проценти по срочни депозити | | | | | | | | | | | | |
| левове | 3.23 | 2.78 | 3.27 | 3.12 | 2.87 | 3.29 | 2.95 | 3.40 | 3.25 | 3.23 | 3.52 | 3.27 |
| евро* | 2.12 | 2.42 | 2.60 | 2.53 | 2.58 | 3.03 | 3.32 | 3.38 | 3.57 | 3.36 | 3.53 | 2.90 |
| щатски долари | 3.53 | 4.30 | 4.41 | 4.52 | 4.68 | 4.73 | 4.64 | 4.61 | 4.67 | 4.64 | 4.84 | 4.77 |
| Лихвени проценти по безсрочни депозити | | | | | | | | | | | | |
| левове | 0.26 | 0.25 | 0.25 | 0.24 | 0.26 | 0.26 | 0.25 | 0.28 | 0.27 | 0.26 | 0.27 | 0.30 |
| евро* | 0.76 | 0.75 | 0.67 | 0.78 | 0.80 | 0.65 | 0.72 | 0.64 | 0.54 | 0.58 | 0.56 | 0.59 |
| щатски долари | 1.74 | 1.67 | 1.64 | 1.79 | 1.58 | 1.36 | 1.48 | 1.64 | 1.67 | 1.60 | 1.59 | 1.57 |
| Лихвени проценти по кредити | | | | | | | | | | | | |
| левове | 12.49 | 11.87 | 9.54 | 13.57 | 13.79 | 12.52 | 10.95 | 12.72 | 11.73 | 13.34 | 11.21 | 12.15 |
| евро* | 8.85 | 9.36 | 8.59 | 8.72 | 13.10 | 10.77 | 11.49 | 12.84 | 8.22 | 8.87 | 11.94 | 11.21 |
| щатски долари | 11.64 | 11.00 | 11.94 | 11.75 | 13.91 | 12.13 | 12.55 | 13.68 | 10.69 | 13.21 | 11.92 | 11.40 |
| Доходност на емисиите от ДЦК | 5.20 | 4.21 | 4.09 | 3.67 | 4.20 | 3.87 | 3.68 | 4.36 | 3.96 | 4.20 | 4.98 | 4.69 |
| ДЪЛГОСРОЧНИ ЛИХВЕНИ ПРОЦЕНТИ (среднопотеглени) | | | | | | | | | | | | |
| Лихвени проценти по кредити | | | | | | | | | | | | |
| левове | 15.06 | 14.75 | 15.15 | 16.28 | 15.86 | 15.40 | 12.88 | 14.06 | 15.79 | 15.86 | 16.07 | 15.98 |
| евро* | 10.79 | 12.94 | 10.61 | 13.07 | 12.37 | 12.43 | 12.71 | 13.22 | 11.06 | 10.65 | 13.52 | 13.16 |
| щатски долари | 14.29 | 17.40 | 15.07 | 13.99 | 16.92 | 17.23 | 12.69 | 16.51 | 16.16 | 13.40 | 21.40 | 11.53 |
| Доходност на емисиите от ДЦК | 8.31 | 7.96 | 7.73 | 7.49 | 7.36 | 7.45 | 7.33 | 7.03 | 6.95 | 7.50 | 7.51 | 7.60 |

| Показатели | 2001 г. | | | | | | |
|--|---------|-------|-------|-------|-------|-------|-------|
| | I | II | III | IV | V | VI | VII |
| ОСНОВЕН ЛИХВЕН ПРОЦЕНТ (в края на периода) | 4.35 | 4.28 | 4.22 | 4.43 | 4.55 | 4.55 | 4.63 |
| КРАТКОСРОЧНИ ЛИХВЕНИ ПРОЦЕНТИ (среднопотеглени) | | | | | | | |
| Лихвени проценти по предоставени депозити на междубанковия пазар | 0.83 | 1.97 | 3.36 | 4.11 | 3.70 | 3.82 | 4.48 |
| до един ден | 0.68 | 1.92 | 3.18 | 3.85 | 3.66 | 3.74 | 4.35 |
| от един до три дена | 0.69 | 1.66 | 3.54 | 5.85 | 3.42 | 3.52 | 4.48 |
| от три дена до една седмица | 1.39 | 2.01 | 3.93 | 3.97 | 3.86 | 4.71 | 4.97 |
| от една седмица до един месец | 2.71 | 3.64 | 4.35 | 4.34 | 4.43 | 4.82 | 5.10 |
| над един месец | 3.98 | 5.48 | 4.55 | 5.06 | 4.55 | 5.24 | 5.46 |
| Лихвени проценти по срочни депозити | | | | | | | |
| левове | 3.13 | 3.21 | 3.11 | 3.18 | 3.12 | 3.28 | 3.42 |
| евро* | 3.47 | 3.43 | 3.31 | 3.09 | 2.92 | 2.62 | 2.89 |
| щатски долари | 4.23 | 4.08 | 3.99 | 3.62 | 3.34 | 3.13 | 2.91 |
| Лихвени проценти по безсрочни депозити | | | | | | | |
| левове | 0.26 | 0.29 | 0.28 | 0.27 | 0.32 | 0.29 | 0.33 |
| евро* | 0.47 | 0.59 | 0.66 | 0.61 | 0.63 | 0.65 | 0.62 |
| щатски долари | 1.61 | 1.60 | 1.63 | 1.34 | 1.30 | 1.27 | 1.19 |
| Лихвени проценти по кредити | | | | | | | |
| левове | 14.22 | 12.51 | 10.61 | 9.68 | 10.69 | 12.22 | 11.73 |
| евро* | 12.14 | 12.54 | 9.74 | 9.71 | 11.56 | 13.53 | 13.23 |
| щатски долари | 10.18 | 12.76 | 14.86 | 7.40 | 12.60 | 10.45 | 12.42 |
| Доходност на емисиите от ДЦК | 4.48 | 4.55 | 4.22 | 4.37 | 4.73 | 4.55 | 4.59 |
| ДЪЛГОСРОЧНИ ЛИХВЕНИ ПРОЦЕНТИ (среднопотеглени) | | | | | | | |
| Лихвени проценти по кредити | | | | | | | |
| левове | 16.44 | 14.43 | 15.74 | 14.56 | 15.50 | 15.94 | 13.95 |
| евро* | 17.43 | 13.23 | 14.85 | 11.65 | 15.26 | 12.71 | 11.27 |
| щатски долари | 19.04 | 12.68 | 14.17 | 19.29 | 18.23 | 17.30 | 14.09 |
| Доходност на емисиите от ДЦК | 7.30 | 8.02 | 6.66 | 6.32 | 7.04 | 6.27 | 6.20 |

* Позицията „евро“ включва еврото и всички валути, подразделения на еврото.

Източник: БНБ.

1.18. МЕСЕЧНИ ЛИХВЕНИ ПРОЦЕНТИ*

| | Номинални | | Реални ** | |
|-------------|----------------------|----------------------|----------------------|----------------------|
| | краткосрочни кредити | едномесечни депозити | краткосрочни кредити | едномесечни депозити |
| 2000 | | | | |
| януари | 0.99 | 0.27 | -2.07 | -2.77 |
| февруари | 0.94 | 0.21 | 0.41 | -0.32 |
| март | 0.76 | 0.24 | 1.35 | 0.82 |
| април | 1.07 | 0.24 | 1.95 | 1.11 |
| май | 1.10 | 0.23 | 0.87 | 0.00 |
| юни | 0.99 | 0.27 | 0.86 | 0.14 |
| юли | 0.87 | 0.23 | 0.35 | -0.29 |
| август | 1.00 | 0.27 | -1.98 | -2.69 |
| септември | 0.93 | 0.25 | -1.42 | -2.08 |
| октомври | 1.05 | 0.26 | -0.13 | -0.91 |
| ноември | 0.89 | 0.29 | 1.07 | 0.47 |
| декември | 0.96 | 0.24 | -0.43 | -1.14 |
| 2001 | | | | |
| януари | 1.11 | 0.24 | 0.48 | -0.39 |
| февруари | 0.99 | 0.25 | 0.66 | -0.08 |
| март | 0.84 | 0.25 | 0.79 | 0.20 |
| април | 0.77 | 0.26 | 0.95 | 0.44 |
| май | 0.85 | 0.25 | 0.79 | 0.19 |
| юни | 0.97 | 0.26 | 1.05 | 0.34 |
| юли | 0.93 | 0.27 | 1.12 | 0.46 |

* По левовите кредити и депозити.

** Дефлирани с индекса на потребителските цени.

Източник: БНБ.

1.19. ЛИХВЕН ДИФЕРЕНЦИАЛ МЕЖДУ ГОДИШНАТА ДОХОДНОСТ НА ТРИМЕСЕЧНИТЕ ДЦК И ТРИМЕСЕЧНИЯ ЛИБОР ЗА ЕВРОТО

(%)

| Дата | Доходност на ДЦК | | Лихвен процент (евро) (If) | Лихвен диференциал ² |
|--------------|------------------|----------------------------|----------------------------|---------------------------------|
| | до падежа | ефективна ¹ (I) | | |
| 5.I.2000 | 1.11 | 4.49 | 3.34 | 1.12 |
| 12.I.2000 | 1.07 | 4.32 | 3.32 | 0.97 |
| 19.I.2000 | 1.03 | 4.20 | 3.31 | 0.87 |
| 26.I.2000 | 0.98 | 3.99 | 3.33 | 0.64 |
| 2.II.2000 | 0.92 | 3.73 | 3.49 | 0.23 |
| 9.II.2000 | 0.85 | 3.44 | 3.49 | -0.04 |
| 16.II.2000 | 0.81 | 3.27 | 3.49 | -0.21 |
| 23.II.2000 | 0.78 | 3.15 | 3.63 | -0.47 |
| 1.III.2000 | 0.76 | 3.07 | 3.63 | -0.54 |
| 8.III.2000 | 0.76 | 3.07 | 3.67 | -0.58 |
| 15.III.2000 | 0.87 | 3.53 | 3.79 | -0.26 |
| 22.III.2000 | 0.89 | 3.61 | 3.77 | -0.15 |
| 29.III.2000 | 0.89 | 3.61 | 3.82 | -0.20 |
| 5.IV.2000 | 0.91 | 3.69 | 3.83 | -0.13 |
| 12.IV.2000 | 0.90 | 3.65 | 3.92 | -0.26 |
| 19.IV.2000 | 0.90 | 3.65 | 3.95 | -0.29 |
| 26.IV.2000 | 0.91 | 3.69 | 4.04 | -0.33 |
| 3.V.2000 | 0.91 | 3.69 | 4.18 | -0.47 |
| 10.V.2000 | 0.89 | 3.61 | 4.30 | -0.66 |
| 17.V.2000 | 0.87 | 3.53 | 4.44 | -0.87 |
| 25.V.2000 | 0.86 | 3.48 | 4.43 | -0.90 |
| 31.V.2000 | 0.86 | 3.48 | 4.45 | -0.93 |
| 7.VI.2000 | 0.86 | 3.48 | 4.41 | -0.88 |
| 14.VI.2000 | 0.90 | 3.65 | 4.53 | -0.84 |
| 21.VI.2000 | 1.04 | 4.24 | 4.52 | -0.27 |
| 28.VI.2000 | 1.01 | 4.11 | 4.54 | -0.41 |
| 5.VII.2000 | 0.98 | 3.99 | 4.54 | -0.53 |
| 12.VII.2000 | 0.93 | 3.78 | 4.54 | -0.72 |
| 19.VII.2000 | 0.86 | 3.48 | 4.63 | -1.09 |
| 26.VII.2000 | 0.86 | 3.48 | 4.63 | -1.09 |
| 2.VIII.2000 | 0.87 | 3.53 | 4.64 | -1.06 |
| 9.VIII.2000 | 0.87 | 3.53 | 4.64 | -1.07 |
| 16.VIII.2000 | 0.86 | 3.48 | 4.83 | -1.28 |
| 23.VIII.2000 | 0.93 | 3.78 | 4.87 | -1.04 |
| 30.VIII.2000 | 1.00 | 4.07 | 4.88 | -0.78 |
| 7.IX.2000 | 0.96 | 3.90 | 4.87 | -0.92 |
| 13.IX.2000 | 0.95 | 3.86 | 4.84 | -0.93 |
| 20.IX.2000 | 0.98 | 3.99 | 4.82 | -0.79 |
| 27.IX.2000 | 1.00 | 4.07 | 4.89 | -0.78 |
| 4.X.2000 | 0.99 | 4.03 | 4.98 | -0.90 |
| 11.X.2000 | 1.00 | 4.07 | 5.00 | -0.89 |
| 18.X.2000 | 1.03 | 4.20 | 5.02 | -0.78 |
| 25.X.2000 | 1.11 | 4.49 | 5.10 | -0.58 |
| 1.XI.2000 | 1.12 | 4.54 | 5.14 | -0.57 |
| 8.XI.2000 | 1.12 | 4.54 | 5.12 | -0.56 |
| 15.XI.2000 | 1.13 | 4.58 | 5.08 | -0.48 |
| 22.XI.2000 | 1.18 | 4.79 | 5.07 | -0.26 |
| 29.XI.2000 | 1.18 | 4.79 | 5.07 | -0.26 |
| 6.XII.2000 | 1.17 | 4.75 | 4.97 | -0.20 |
| 13.XII.2000 | 1.15 | 4.66 | 4.96 | -0.29 |
| 20.XII.2000 | 1.14 | 4.62 | 4.90 | -0.26 |
| 28.XII.2000 | 1.16 | 4.71 | 4.86 | -0.14 |
| 3.I.2001 | 1.13 | 4.61 | 4.80 | -0.18 |
| 17.I.2001 | 1.07 | 4.35 | 4.79 | -0.42 |
| 7.II.2001 | 0.98 | 4.02 | 4.73 | -0.68 |
| 21.II.2001 | 1.04 | 4.28 | 4.79 | -0.49 |
| 7.III.2001 | 1.06 | 4.22 | 4.77 | -0.53 |
| 21.III.2001 | 1.06 | 4.22 | 4.74 | -0.50 |
| 4.IV.2001 | 1.07 | 4.31 | 4.57 | -0.25 |
| 18.IV.2001 | 1.10 | 4.43 | 4.77 | -0.32 |
| 2.V.2001 | 1.12 | 4.46 | 4.82 | -0.34 |
| 16.V.2001 | 1.14 | 4.55 | 4.56 | -0.02 |
| 6.VI.2001 | 1.14 | 4.55 | 4.44 | 0.10 |
| 20.VI.2001 | 1.14 | 4.55 | 4.45 | 0.09 |
| 4.VII.2001 | 1.14 | 4.55 | 4.45 | 0.09 |
| 18.VII.2001 | 1.16 | 4.63 | 4.48 | 0.14 |

¹ Изчислена на годишна база.

² Изчислен по формулата:

$$ID = \left[\frac{(1+I/100)}{(1+If/100)} - 1 \right] \times 100$$

Източник: БНБ, Reuters.

1.20. ЦЕНИ НА РЕГИСТРИРАНИТЕ СДЕЛКИ С ДЦК, ДЕНОМИНИРАНИ В ЩАТСКИ ДОЛАРИ, ЕМИТИРАНИ ПО РЕДА НА ЧЛ. 5 ОТ ЗУНК

(щ. д.)

| Дата | Цена | | |
|-------------|-----------|------------|-----------------|
| | минимална | максимална | среднопореглена |
| 11.VI.2001 | 75.79 | 75.79 | 75.79 |
| 12.VI.2001 | 65.80 | 76.81 | 69.33 |
| 14.VI.2001 | 76.42 | 77.05 | 76.43 |
| 15.VI.2001 | 77.01 | 77.50 | 77.01 |
| 18.VI.2001 | 68.34 | 77.44 | 72.89 |
| 19.VI.2001 | 67.81 | 76.60 | 72.21 |
| 20.VI.2001 | 77.26 | 77.36 | 77.34 |
| 22.VI.2001 | 59.25 | 78.32 | 74.77 |
| 25.VI.2001 | 73.64 | 78.35 | 75.77 |
| 26.VI.2001 | 78.00 | 79.17 | 78.42 |
| 27.VI.2001 | 75.29 | 75.29 | 75.29 |
| 3.VII.2001 | 75.78 | 75.78 | 75.78 |
| 4.VII.2001 | 76.14 | 76.14 | 76.14 |
| 5.VII.2001 | 72.05 | 76.55 | 75.43 |
| 10.VII.2001 | 68.23 | 68.23 | 68.28 |
| 11.VII.2001 | 75.88 | 76.66 | 76.31 |
| 13.VII.2001 | 76.61 | 76.66 | 76.64 |
| 16.VII.2001 | 69.00 | 76.67 | 76.01 |
| 17.VII.2001 | 72.84 | 75.21 | 73.64 |
| 18.VII.2001 | 73.51 | 73.51 | 73.51 |
| 20.VII.2001 | 76.75 | 76.75 | 76.75 |
| 25.VII.2001 | 77.31 | 77.31 | 77.31 |
| 30.VII.2001 | 78.38 | 78.38 | 78.38 |
| 31.VII.2001 | 76.09 | 77.49 | 76.84 |

Забележка: Информацията се базира на регистрираните сделки в регистъра, воден в БНБ.

Източник: БНБ.

1.21. КОТИРОВКИ НА БЪЛГАРСКИТЕ БРЕЙДИОБЛИГАЦИИ

(щ. д. на 100 щ. д. номинал)

| Дата | FLIRBs | | IABs | | DISCs | |
|-------------|--------|---------|--------|---------|--------|---------|
| | купува | продава | купува | продава | купува | продава |
| 1.VI.2001 | 78.88 | 79.63 | 76.63 | 77.63 | 76.50 | 77.13 |
| 4.VI.2001 | 79.25 | 79.75 | 78.13 | 79.13 | 78.00 | 78.50 |
| 5.VI.2001 | 80.63 | 81.25 | 78.13 | 79.13 | 78.00 | 78.63 |
| 6.VI.2001 | 80.38 | 81.50 | 78.25 | 79.25 | 77.75 | 78.63 |
| 7.VI.2001 | 80.00 | 80.50 | 78.00 | 79.00 | 77.75 | 78.25 |
| 8.VI.2001 | 80.75 | 81.50 | 78.50 | 79.50 | 78.00 | 78.75 |
| 11.VI.2001 | 79.75 | 80.25 | 78.75 | 79.63 | 77.75 | 78.25 |
| 12.VI.2001 | 80.25 | 81.25 | 78.00 | 79.00 | 78.50 | 79.25 |
| 13.VI.2001 | 80.13 | 80.63 | 77.75 | 79.00 | 77.50 | 78.00 |
| 14.VI.2001 | 80.00 | 80.50 | 78.25 | 79.25 | 78.25 | 78.75 |
| 15.VI.2001 | 80.00 | 80.50 | 78.00 | 79.00 | 78.00 | 78.50 |
| 18.VI.2001 | 79.63 | 80.13 | 78.00 | 79.25 | 78.00 | 78.50 |
| 19.VI.2001 | 80.63 | 81.50 | 78.50 | 79.50 | 78.75 | 79.25 |
| 20.VI.2001 | 81.50 | 82.25 | 79.63 | 80.50 | 79.50 | 80.25 |
| 21.VI.2001 | 81.63 | 82.13 | 79.75 | 80.75 | 79.63 | 80.13 |
| 22.VI.2001 | 81.63 | 82.75 | 79.38 | 80.38 | 79.75 | 80.50 |
| 25.VI.2001 | 81.75 | 82.25 | 79.50 | 80.50 | 79.50 | 80.00 |
| 26.VI.2001 | 80.75 | 82.25 | 78.88 | 79.88 | 78.25 | 79.63 |
| 27.VI.2001 | 81.13 | 81.63 | 79.13 | 80.13 | 79.25 | 79.75 |
| 28.VI.2001 | 80.88 | 81.88 | 79.00 | 80.00 | 79.13 | 79.88 |
| 29.VI.2001 | 80.88 | 81.38 | 78.50 | 79.50 | 78.38 | 79.38 |
| 2.VII.2001 | 80.88 | 81.63 | 78.75 | 79.75 | 78.75 | 79.63 |
| 3.VII.2001 | 81.00 | 81.75 | 78.88 | 79.88 | 78.88 | 79.75 |
| 5.VII.2001 | 80.00 | 81.00 | 78.00 | 79.25 | 78.63 | 79.13 |
| 6.VII.2001 | 79.00 | 79.50 | 77.13 | 78.13 | 77.25 | 77.75 |
| 9.VII.2001 | 79.50 | 80.00 | 77.25 | 78.25 | 77.75 | 78.25 |
| 10.VII.2001 | 80.13 | 80.63 | 77.00 | 77.88 | 76.75 | 77.50 |
| 11.VII.2001 | 76.50 | 78.13 | 75.25 | 76.25 | 74.75 | 76.50 |
| 12.VII.2001 | 76.50 | 77.00 | 72.00 | 74.00 | 74.75 | 75.00 |
| 13.VII.2001 | 76.00 | 79.00 | 75.25 | 77.25 | 75.13 | 77.00 |
| 16.VII.2001 | 76.00 | 78.50 | 75.50 | 77.50 | 75.25 | 77.00 |
| 17.VII.2001 | 78.00 | 78.50 | 77.75 | 79.00 | 76.00 | 76.50 |
| 18.VII.2001 | 78.38 | 78.88 | 77.00 | 78.00 | 77.00 | 77.50 |
| 19.VII.2001 | 78.75 | 80.25 | 77.63 | 78.63 | 77.00 | 78.25 |
| 20.VII.2001 | 79.50 | 80.50 | 77.50 | 78.50 | 77.25 | 78.00 |
| 23.VII.2001 | 79.50 | 80.75 | 77.00 | 79.50 | 77.50 | 79.00 |
| 24.VII.2001 | 78.25 | 78.75 | 77.75 | 79.00 | 77.13 | 77.63 |
| 25.VII.2001 | 78.75 | 80.00 | 77.25 | 78.25 | 77.38 | 77.75 |
| 26.VII.2001 | 79.50 | 80.00 | 76.50 | 77.50 | 77.50 | 78.25 |
| 27.VII.2001 | 79.13 | 81.00 | 77.00 | 78.00 | 77.13 | 77.75 |
| 30.VII.2001 | 80.00 | 81.00 | 77.50 | 78.50 | 78.00 | 79.00 |
| 31.VII.2001 | 79.38 | 80.13 | 77.38 | 78.38 | 77.88 | 78.75 |

FLIRBs (Front-Loaded Interest Reduction Bonds) – облигации с първоначално намалени лихви.

IABs (Interest Arrears Bonds) – облигации за неплатени лихви.

DISCs (Discount Bonds) – облигации с отстъпка.

Забележка: Котировки при затваряне на борсите.

Източник: Reuters.

2 Външен сектор

2.1. ПЛАТЕЖЕН БАЛАНС

2.1.1А. ПЛАТЕЖЕН БАЛАНС ЗА 2001 г. В ЩАТСКИ ДОЛАРИ*

(млн. щ. д.)

| | I | II | III | I трим. | IV | V | VI | II трим. | I – VI |
|---|---------------|--------------|--------------|---------------|---------------|---------------|---------------|---------------|---------------|
| А. Текуща сметка¹ | -4.1 | -42.5 | -51.7 | -98.3 | -78.8 | -90.7 | -16.5 | -185.9 | -284.2 |
| Стоки: кредит (FOB) | 397.0 | 427.9 | 454.4 | 1279.3 | 412.0 | 390.7 | 405.2 | 1207.8 | 2487.1 |
| Стоки: дебит (FOB) | -476.8 | -474.3 | -554.1 | -1505.3 | -530.4 | -553.8 | -591.8 | -1676.0 | -3181.3 |
| <i>Търговски баланс²</i> | <i>-79.8</i> | <i>-46.4</i> | <i>-99.7</i> | <i>-226.0</i> | <i>-118.5</i> | <i>-163.2</i> | <i>-186.6</i> | <i>-468.2</i> | <i>-694.2</i> |
| Услуги: кредит | 287.0 | 134.7 | 142.1 | 563.8 | 131.7 | 180.1 | 278.8 | 590.7 | 1154.5 |
| Транспорт ³ | 44.4 | 45.3 | 47.9 | 137.6 | 43.0 | 53.8 | 71.5 | 168.3 | 305.9 |
| Туризм ⁴ | 48.2 | 49.7 | 54.2 | 152.0 | 50.9 | 94.7 | 158.8 | 304.4 | 456.4 |
| Други услуги | 194.4 | 39.7 | 40.0 | 274.2 | 37.8 | 31.6 | 48.6 | 118.0 | 392.1 |
| Услуги: дебит | -127.9 | -138.5 | -132.8 | -399.2 | -134.6 | -141.8 | -162.3 | -438.6 | -837.8 |
| Транспорт ³ | -54.8 | -52.1 | -61.6 | -168.5 | -60.8 | -65.7 | -72.1 | -198.6 | -367.1 |
| Туризм ⁴ | -35.6 | -29.5 | -34.8 | -99.9 | -38.1 | -44.3 | -51.7 | -134.1 | -233.9 |
| Други услуги | -37.6 | -56.9 | -36.4 | -130.9 | -35.7 | -31.8 | -38.4 | -105.9 | -236.8 |
| <i>Услуги, нето</i> | <i>159.0</i> | <i>-3.8</i> | <i>9.3</i> | <i>164.6</i> | <i>-2.8</i> | <i>38.3</i> | <i>116.6</i> | <i>152.1</i> | <i>316.7</i> |
| <i>Стоки и нефакторни услуги, нето</i> | <i>79.2</i> | <i>-50.2</i> | <i>-90.4</i> | <i>-61.4</i> | <i>-121.3</i> | <i>-124.8</i> | <i>-70.0</i> | <i>-316.1</i> | <i>-377.5</i> |
| Доход: кредит | 56.7 | 34.8 | 30.7 | 122.2 | 21.1 | 21.4 | 24.2 | 66.7 | 188.9 |
| Доход: дебит | -177.3 | -42.0 | -33.2 | -252.5 | -12.2 | -32.6 | -33.9 | -78.8 | -331.3 |
| <i>Доход, нето</i> | <i>-120.6</i> | <i>-7.2</i> | <i>-2.5</i> | <i>-130.3</i> | <i>8.9</i> | <i>-11.3</i> | <i>-9.7</i> | <i>-12.1</i> | <i>-142.4</i> |
| <i>Стоки, нефакторни услуги и доход, нето</i> | <i>-41.4</i> | <i>-57.4</i> | <i>-92.9</i> | <i>-191.7</i> | <i>-112.4</i> | <i>-136.1</i> | <i>-79.7</i> | <i>-328.2</i> | <i>-519.9</i> |
| <i>Текущи трансфери, нето⁵</i> | <i>37.3</i> | <i>15.0</i> | <i>41.2</i> | <i>93.4</i> | <i>33.7</i> | <i>45.4</i> | <i>63.2</i> | <i>142.3</i> | <i>235.7</i> |
| Текущи трансфери, кредит | 45.0 | 24.1 | 47.9 | 117.0 | 43.0 | 58.0 | 75.0 | 176.1 | 293.0 |
| Текущи трансфери, дебит | -7.8 | -9.1 | -6.7 | -23.6 | -9.3 | -12.6 | -11.8 | -33.7 | -57.3 |
| Б. Капиталова сметка^{1,6} | 0.0 | 0.0 | 0.0 | 0.0 | 0.0 | 0.0 | 0.0 | 0.0 | 0.0 |
| Капиталови трансфери, нето | 0.0 | 0.0 | 0.0 | 0.0 | 0.0 | 0.0 | 0.0 | 0.0 | 0.0 |
| <i>Общо за групи А и Б</i> | <i>-4.1</i> | <i>-42.5</i> | <i>-51.7</i> | <i>-98.3</i> | <i>-78.8</i> | <i>-90.7</i> | <i>-16.5</i> | <i>-185.9</i> | <i>-284.3</i> |
| В. Финансова сметка^{1,6} | -71.2 | 46.8 | -70.9 | -95.3 | 207.8 | 12.2 | 19.0 | 239.0 | 143.7 |
| Преки инвестиции в чужбина | 0.0 | -0.4 | 0.1 | -0.3 | -0.1 | -1.2 | -1.6 | -3.0 | -3.2 |
| Преки инвестиции в България ^{7,8} | 68.1 | 58.6 | 56.9 | 183.7 | 36.3 | -3.6 | 58.2 | 90.9 | 274.6 |
| Портфейлни инвестиции – активи | -50.4 | -50.4 | -3.2 | -104.0 | -13.1 | 17.6 | 42.4 | 46.9 | -57.1 |
| Акции | 1.1 | -7.5 | 1.3 | -5.1 | -1.4 | 0.7 | 1.1 | 0.4 | -4.8 |
| Облигации | -51.5 | -42.9 | -4.5 | -98.8 | -11.6 | 16.9 | 41.2 | 46.5 | -52.3 |
| Портфейлни инвестиции – пасиви | -9.0 | -2.0 | -10.6 | -21.6 | -0.5 | -4.9 | 4.0 | -1.4 | -23.0 |
| Акции | 0.0 | -1.2 | 1.3 | 0.1 | -0.1 | 1.0 | 0.0 | 0.9 | 1.1 |
| Облигации | -9.0 | -0.8 | -11.9 | -21.8 | -0.4 | -6.0 | 4.1 | -2.3 | -24.1 |
| Други инвестиции – активи | -71.3 | 63.8 | -136.3 | -143.7 | 190.5 | -47.4 | -101.1 | 42.0 | -101.7 |
| Търговски кредити, нето | 0.0 | 0.0 | 0.0 | 0.0 | 0.0 | 0.0 | 0.0 | 0.0 | 0.0 |
| Заеми | 0.6 | 2.2 | 1.9 | 4.7 | -0.3 | 0.1 | -0.2 | -0.3 | 4.4 |
| Търговски банки | 0.0 | 0.0 | -0.1 | -0.1 | -0.3 | -0.1 | -0.2 | -0.6 | -0.7 |
| Други сектори | 0.5 | 2.2 | 2.1 | 4.9 | 0.0 | 0.2 | 0.0 | 0.2 | 5.1 |
| Валута и депозити | -81.6 | 26.0 | -145.6 | -201.3 | 166.8 | -71.3 | -129.9 | -34.4 | -235.7 |
| Търговски банки | -82.9 | 25.7 | -147.6 | -204.8 | 169.0 | -71.7 | -132.5 | -35.2 | -240.0 |
| Други сектори ⁹ | 1.2 | 0.3 | 2.0 | 3.5 | -2.2 | 0.4 | 2.6 | 0.9 | 4.3 |
| Други валутни депозити ¹⁰ | 28.7 | 17.0 | 15.8 | 61.6 | 21.5 | 23.8 | 27.0 | 72.3 | 133.9 |
| Други активи | -18.9 | 18.6 | -8.4 | -8.7 | 2.5 | 0.0 | 2.0 | 4.5 | -4.3 |

(продължава)

(продължение)

(млн. щ. д.)

| | I | II | III | I трим. | IV | V | VI | II трим. | I – VI |
|--|---------------|--------------|---------------|---------------|--------------|--------------|--------------|--------------|---------------|
| Други инвестиции – пасиви | -8.7 | -22.9 | 22.2 | -9.4 | -5.2 | 51.7 | 17.1 | 63.5 | 54.1 |
| Търговски кредити, нето ¹¹ | -0.2 | 6.9 | -6.9 | -0.2 | 0.0 | 0.0 | 0.0 | 0.0 | -0.2 |
| Заеми | -0.5 | -30.2 | -76.2 | -106.8 | 66.2 | 32.2 | 15.7 | 114.1 | 7.3 |
| Държавно управление | 0.0 | -30.7 | -86.8 | -117.5 | -2.6 | -12.7 | -2.6 | -17.8 | -135.3 |
| Търговски банки | -1.5 | 3.7 | -0.7 | 1.5 | 2.5 | 0.6 | 1.7 | 4.7 | 6.3 |
| Други сектори ⁸ | 1.1 | -3.2 | 11.3 | 9.2 | 66.3 | 44.3 | 16.6 | 127.2 | 136.4 |
| Депозити на нерезиденти | -4.7 | 1.2 | 91.6 | 88.0 | -86.1 | -4.5 | 4.3 | -86.3 | 1.7 |
| Други пасиви | -3.3 | -0.8 | 13.6 | 9.5 | 14.7 | 23.9 | -2.9 | 35.7 | 45.2 |
| <i>Общо за групи А, Б и В</i> | <i>-75.3</i> | <i>4.3</i> | <i>-122.6</i> | <i>-193.6</i> | <i>129.0</i> | <i>-78.5</i> | <i>2.5</i> | <i>53.1</i> | <i>-140.5</i> |
| Г. Грешки и пропуски | -64.8 | -28.4 | 49.6 | -43.5 | -47.1 | 99.1 | -26.3 | 25.7 | -17.9 |
| ОБЩ БАЛАНС (групи А, Б, В и Г) | -140.2 | -24.0 | -73.0 | -237.2 | 81.9 | 20.6 | -23.8 | 78.8 | -158.4 |
| Д. Резерви и друго финансиране | 140.2 | 24.0 | 73.0 | 237.2 | -81.9 | -20.6 | 23.8 | -78.8 | 158.4 |
| Валутни резерви на БНБ ¹² | 183.7 | 34.1 | 16.0 | 233.7 | -27.3 | -10.8 | -31.9 | -70.0 | 163.7 |
| Ползвани кредити от МВФ, нето | -43.5 | -10.1 | 57.0 | 3.4 | -54.6 | -9.8 | 55.7 | -8.7 | -5.3 |
| Извънредно финансиране, нето ¹³ | 0.0 | 0.0 | 0.0 | 0.0 | 0.0 | 0.0 | 0.0 | 0.0 | 0.0 |

* Аналитично представяне на платежния баланс в съответствие с петото издание на „Ръководство по платежен баланс“ на МВФ.

¹ Данните са предварителни.

² Данни от митнически декларации, получени от дирекция „Информационно-изчислителен център“ към „Информационно обслужване“ АД, обработени от БНБ по дата на оформяне на митническата декларация и допълнени с информация от НСИ. Данните са съгласувани с НСИ. Предварителни данни към 27 август 2001 г.

³ Оценка на БНБ.

⁴ Данни на МВР и оценка на Министерството на икономиката и БНБ.

⁵ Включително данни от Агенцията за чуждестранна помощ и Българския червен кръст.

⁶ Отрицателният знак (-) показва изтичане на капитал (нарастване на активи или намаление на пасиви).

⁷ Данни от фирми с чуждестранно участие, Агенцията за приватизация, отраслови министерства, НСИ, Централния депозитар и търговските банки. В статията „Преки инвестиции в България“ са включени и инвестициите на чуждестранни лица в недвижими имоти.

⁸ На базата на получените в БНБ отчети за задълженията по финансови кредити на местни лица към чужбина.

⁹ Данните са на БНБ.

¹⁰ Включва изменението на валутните депозити на домакинствата при местни банки. Данните са изчислени от курсови разлики. Отрицателният знак (-) показва намаление на депозитите, а положителният (+) – увеличение.

¹¹ На базата на получените в БНБ отчети за задълженията на местни лица към чужбина.

¹² Не се включват измененията на валутните резерви на БНБ, дължащи се на курсови разлики. Отрицателният знак (-) показва увеличение на валутните резерви, а положителният (+) – намаление.

¹³ Включва заеми, отпуснати в подкрепа на платежния баланс (вкл. от Европейския съюз, Световната банка и др.).

| | | | | | | | | | |
|--|-------|------|-------|-------|-------|-------|-------|------|-------|
| Изменения на валутните резерви на БНБ, дължащи се и на курсови разлики | 186.8 | 48.6 | 145.2 | 380.5 | -86.2 | 157.3 | -31.0 | 40.1 | 420.6 |
|--|-------|------|-------|-------|-------|-------|-------|------|-------|

2.1.1Б. ПЛАТЕЖЕН БАЛАНС ЗА 2001 г. В ЛЕВОВЕ*

(млн. лв.)

| | I | II | III | I трим. | IV | V | VI | II трим. | I – VI |
|---|---------------|---------------|---------------|---------------|---------------|---------------|---------------|----------------|----------------|
| А. Текуща сметка ¹ | -12.6 | -88.9 | -108.9 | -210.4 | -169.6 | -198.4 | -43.8 | -411.8 | -622.2 |
| Стоки: кредит (FOB) | 855.3 | 900.9 | 972.5 | 2728.6 | 896.5 | 871.0 | 923.5 | 2690.9 | 5419.6 |
| Стоки: дебит (FOB) | -1026.0 | -998.9 | -1185.4 | -3210.3 | -1154.6 | -1234.1 | -1348.4 | -3737.1 | -6947.4 |
| <i>Търговски баланс ²</i> | <i>-170.7</i> | <i>-98.1</i> | <i>-212.9</i> | <i>-481.7</i> | <i>-258.1</i> | <i>-363.1</i> | <i>-425.0</i> | <i>-1046.2</i> | <i>-1527.9</i> |
| Услуги: кредит | 601.3 | 285.4 | 306.6 | 1193.4 | 288.2 | 402.4 | 639.1 | 1329.8 | 2523.1 |
| Транспорт ³ | 93.9 | 95.8 | 102.9 | 292.6 | 93.9 | 120.0 | 163.6 | 377.6 | 670.2 |
| Туризм ⁴ | 100.4 | 105.4 | 116.6 | 322.4 | 111.5 | 211.7 | 364.1 | 687.2 | 1009.7 |
| Други услуги | 406.9 | 84.2 | 87.1 | 578.3 | 82.7 | 70.7 | 111.4 | 264.9 | 843.2 |
| Услуги: дебит | -270.1 | -292.7 | -286.3 | -849.1 | -294.0 | -316.7 | -381.9 | -992.6 | -1841.7 |
| Транспорт ³ | -117.0 | -110.0 | -131.9 | -358.9 | -132.6 | -146.5 | -164.6 | -443.7 | -802.6 |
| Туризм ⁴ | -74.2 | -62.5 | -75.0 | -211.7 | -83.5 | -98.9 | -118.5 | -300.9 | -512.7 |
| Други услуги | -78.9 | -120.2 | -79.5 | -278.5 | -77.9 | -71.3 | -98.7 | -247.9 | -526.5 |
| <i>Услуги, нето</i> | <i>331.2</i> | <i>-7.3</i> | <i>20.3</i> | <i>344.2</i> | <i>-5.8</i> | <i>85.8</i> | <i>257.3</i> | <i>337.2</i> | <i>681.4</i> |
| <i>Стоки и нефакторни услуги, нето</i> | <i>160.5</i> | <i>-105.3</i> | <i>-192.6</i> | <i>-137.4</i> | <i>-263.9</i> | <i>-277.4</i> | <i>-167.7</i> | <i>-709.0</i> | <i>-846.4</i> |
| Доход: кредит | 118.6 | 74.0 | 67.3 | 260.0 | 47.5 | 49.5 | 57.5 | 154.5 | 414.5 |
| Доход: дебит | -369.8 | -89.3 | -74.3 | -533.5 | -26.8 | -73.0 | -78.4 | -178.1 | -711.6 |
| <i>Доход, нето</i> | <i>-251.2</i> | <i>-15.3</i> | <i>-7.0</i> | <i>-273.5</i> | <i>20.7</i> | <i>-23.4</i> | <i>-20.9</i> | <i>-23.6</i> | <i>-297.1</i> |
| <i>Стоки, нефакторни услуги и доход, нето</i> | <i>-90.8</i> | <i>-120.6</i> | <i>-199.6</i> | <i>-411.0</i> | <i>-243.2</i> | <i>-300.8</i> | <i>-188.6</i> | <i>-732.6</i> | <i>-1143.6</i> |
| <i>Текущи трансфери, нето ⁵</i> | <i>78.2</i> | <i>31.7</i> | <i>90.7</i> | <i>200.6</i> | <i>73.6</i> | <i>102.4</i> | <i>144.8</i> | <i>320.8</i> | <i>521.4</i> |
| Текущи трансфери, кредит | 94.5 | 51.0 | 105.4 | 250.8 | 94.1 | 130.6 | 171.8 | 396.5 | 647.3 |
| Текущи трансфери, дебит | -16.3 | -19.3 | -14.7 | -50.2 | -20.4 | -28.2 | -27.0 | -75.7 | -125.9 |
| Б. Капиталова сметка ^{1,6} | 0.0 | 0.0 | 0.1 | 0.1 | 0.0 | 0.0 | 0.0 | 0.0 | 0.1 |
| Капиталови трансфери, нето | 0.0 | 0.0 | 0.1 | 0.1 | 0.0 | 0.0 | 0.0 | 0.0 | 0.1 |
| <i>Общо за групи А и Б</i> | <i>-12.6</i> | <i>-88.9</i> | <i>-108.8</i> | <i>-210.3</i> | <i>-169.6</i> | <i>-198.4</i> | <i>-43.7</i> | <i>-411.7</i> | <i>-622.1</i> |
| В. Финансова сметка ^{1,6} | -148.5 | 100.5 | -149.9 | -197.9 | 519.0 | 33.3 | 43.9 | 596.2 | 398.3 |
| Преки инвестиции в чужбина | 0.1 | -0.8 | 0.2 | -0.6 | -0.3 | -2.7 | -3.7 | -6.8 | -7.3 |
| Преки инвестиции в България ^{7,8} | 141.9 | 124.5 | 122.5 | 388.9 | 79.5 | -7.9 | 132.1 | 203.7 | 592.5 |
| Портфейлни инвестиции – активи | -105.1 | -107.1 | -11.9 | -224.1 | 37.4 | 32.1 | 98.0 | 167.6 | -56.5 |
| Акции | 2.3 | -16.2 | -0.6 | -14.5 | -1.6 | -2.9 | 2.6 | -1.9 | -16.4 |
| Облигации | -107.4 | -91.0 | -11.3 | -209.6 | 39.1 | 35.0 | 95.4 | 169.5 | -40.1 |
| Портфейлни инвестиции – пасиви | -18.8 | -4.3 | -22.9 | -46.0 | -1.1 | -11.0 | 9.3 | -2.9 | -48.9 |
| Акции | 0.0 | -2.5 | 2.8 | 0.3 | -0.2 | 2.3 | 0.0 | 2.1 | 2.4 |
| Облигации | -18.8 | -1.8 | -25.8 | -46.4 | -0.9 | -13.3 | 9.3 | -4.9 | -51.3 |
| Други инвестиции – активи | -148.6 | 136.1 | -292.4 | -304.9 | 418.8 | -105.9 | -230.8 | 82.1 | -222.7 |
| Търговски кредити, нето | 0.0 | 0.0 | 0.0 | 0.0 | 0.0 | 0.0 | 0.0 | 0.0 | 0.0 |
| Заеми | 1.2 | 4.8 | 4.3 | 10.2 | -0.6 | 0.2 | -0.4 | -0.8 | 9.4 |
| Търговски банки | 0.0 | 0.0 | -0.3 | -0.3 | -0.7 | -0.2 | -0.4 | -1.2 | -1.5 |
| Други сектори | 1.1 | 4.8 | 4.6 | 10.5 | 0.0 | 0.4 | 0.0 | 0.5 | 11.0 |
| Валута и депозити | -170.2 | 55.1 | -313.1 | -428.2 | 365.6 | -159.2 | -297.8 | -91.4 | -519.6 |
| Търговски банки | -172.7 | 54.6 | -317.4 | -435.6 | 370.4 | -160.2 | -303.8 | -93.6 | -529.2 |
| Други сектори ⁹ | 2.5 | 0.5 | 4.3 | 7.4 | -4.8 | 1.0 | 6.0 | 2.2 | 9.6 |
| Други валутни депозити ¹⁰ | 59.9 | 36.1 | 34.1 | 130.1 | 47.1 | 53.2 | 61.8 | 162.1 | 292.2 |
| Други активи | -39.4 | 40.0 | -17.6 | -16.9 | 6.7 | -0.2 | 5.6 | 12.2 | -4.8 |
| Други инвестиции – пасиви | -18.0 | -47.8 | 54.7 | -11.2 | -15.3 | 128.8 | 39.0 | 152.6 | 141.4 |
| Търговски кредити, нето ¹¹ | -0.4 | 14.7 | -14.8 | -0.5 | 0.0 | 0.0 | 0.0 | 0.0 | -0.6 |
| Заеми | -1.1 | -64.0 | -163.9 | -229.0 | 145.1 | 72.0 | 36.0 | 253.1 | 24.1 |
| Държавно управление | 0.0 | -65.1 | -186.7 | -251.8 | -5.6 | -28.4 | -5.9 | -39.9 | -291.7 |
| Търговски банки | -3.3 | 7.9 | -1.5 | 3.1 | 5.4 | 1.4 | 3.8 | 10.6 | 13.7 |
| Други сектори ⁸ | 2.2 | -6.8 | 24.3 | 19.7 | 145.3 | 99.0 | 38.1 | 282.4 | 302.1 |
| Депозити на нерезиденти | -9.9 | 2.5 | 197.0 | 189.6 | -188.7 | -10.0 | 9.8 | -188.9 | 0.7 |
| Други пасиви | -6.7 | -1.0 | 36.5 | 28.7 | 28.3 | 66.8 | -6.7 | 88.4 | 117.1 |

(продължава)

(продължение)

(млн. лв.)

| | I | II | III | I трим. | IV | V | VI | II трим. | I – VI |
|--|---------------|--------------|---------------|---------------|---------------|---------------|--------------|---------------|---------------|
| <i>Общо за групи А, Б и В</i> | <i>-161.1</i> | <i>11.5</i> | <i>-258.7</i> | <i>-408.2</i> | <i>349.4</i> | <i>-165.1</i> | <i>0.2</i> | <i>184.5</i> | <i>-223.7</i> |
| Г. Грешки и пропуски | -131.1 | -62.5 | 101.7 | -91.9 | -169.9 | 211.2 | -54.7 | -13.4 | -105.3 |
| ОБЩ БАЛАНС (групи А, Б, В и Г) | -292.2 | -50.9 | -157.0 | -500.1 | 179.5 | 46.1 | -54.5 | 171.1 | -329.0 |
| Д. Резерви и друго финансиране | 292.2 | 50.9 | 157.0 | 500.1 | -179.5 | -46.1 | 54.5 | -171.1 | 329.0 |
| Валутни резерви на БНБ ¹² | 382.8 | 72.3 | 34.4 | 489.5 | -59.8 | -24.2 | -73.2 | -157.2 | 332.4 |
| Ползвани кредити от МВФ, нето | -90.7 | -21.3 | 122.6 | 10.6 | -119.7 | -21.9 | 127.7 | -14.0 | -3.4 |
| Извънредно финансиране, нето ¹³ | 0.0 | 0.0 | 0.0 | 0.0 | 0.0 | 0.0 | 0.0 | 0.0 | 0.0 |

* Аналитично представяне на платежния баланс в съответствие с петото издание на „Ръководство по платежен баланс“ на МВФ.

¹ Данните са предварителни.

² Данни от митнически декларации, получени от дирекция „Информационно-изчислителен център“ към „Информационно обслужване“ АД, обработени от БНБ по дата на оформяне на митническата декларация и допълнени с информация от НСИ. Данните са съгласувани с НСИ. Предварителни данни към 27 август 2001 г.

³ Оценка на БНБ.

⁴ Данни на МВР и оценка на Министерството на икономиката и БНБ.

⁵ Включително данни от Агенцията за чуждестранна помощ и Българския червен кръст.

⁶ Отрицателният знак (-) показва изтичане на капитал (нарастване на активи или намаление на пасиви).

⁷ Данни от фирми с чуждестранно участие, Агенцията за приватизация, отраслови министерства, НСИ, Централния депозитар и търговските банки. В статията „Преки инвестиции в България“ са включени и инвестициите на чуждестранни лица в недвижими имоти.

⁸ На базата на получените в БНБ отчети за задълженията по финансови кредити на местни лица към чужбина.

⁹ Данните са на БНБ.

¹⁰ Включва изменението на валутните депозити на домакинствата при местни банки. Данните са изчислени от курсови разлики. Отрицателният знак (-) показва намаление на депозитите, а положителният (+) – увеличение.

¹¹ На базата на получените в БНБ отчети за задълженията на местни лица към чужбина.

¹² Не се включват измененията на валутните резерви на БНБ, дължащи се на курсови разлики. Отрицателният знак (-) показва увеличение на валутните резерви, а положителният (+) – намаление.

¹³ Включва заеми, отпуснати в подкрепа на платежния баланс (вкл. от Европейския съюз, Световната банка и др.).

2.1.2.A. ПЛАТЕЖЕН БАЛАНС ЗА 2000 Г. В ЩАТСКИ ДОЛАРИ*

| | I | II | III | IV | V | VI | II трим. | VII | VIII | IX | III трим. | X | XI | XII | IV трим. | Общо |
|--|---------------|---------------|--------------|---------------|---------------|--------------|---------------|---------------|--------------|--------------|---------------|---------------|--------------|---------------|---------------|----------------|
| А. Текуща сметка¹ | -245.1 | -102.3 | -2.6 | -350.0 | -72.4 | 27.2 | -81.6 | -28.5 | 122.7 | -27.0 | 67.2 | -134.2 | -66.9 | -136.1 | -337.2 | -701.6 |
| Стоки: кредит (FOB) | 312.8 | 385.7 | 413.1 | 1111.6 | 373.7 | 442.6 | 1172.1 | 405.0 | 432.4 | 419.6 | 1257.0 | 424.9 | 463.3 | 395.8 | 1283.9 | 4824.6 |
| Стоки: дебит (FOB) | -477.3 | -494.4 | -444.9 | -1416.6 | -480.3 | -522.6 | -1407.3 | -504.2 | -475.5 | -507.5 | -1487.2 | -589.6 | -553.8 | -545.6 | -1689.0 | -6000.2 |
| <i>Търговски баланс²</i> | <i>-164.5</i> | <i>-108.7</i> | <i>-31.8</i> | <i>-305.0</i> | <i>-106.6</i> | <i>-80.0</i> | <i>-235.3</i> | <i>-99.1</i> | <i>-43.1</i> | <i>-87.9</i> | <i>-230.2</i> | <i>-164.7</i> | <i>-90.5</i> | <i>-149.9</i> | <i>-405.1</i> | <i>-1175.5</i> |
| Услуги: кредит | 123.0 | 125.0 | 153.2 | 401.2 | 161.8 | 226.6 | 504.4 | 299.4 | 322.6 | 205.3 | 827.2 | 146.7 | 143.7 | 152.0 | 442.4 | 2175.2 |
| Транспорт ³ | 38.4 | 42.2 | 45.6 | 126.2 | 47.7 | 63.2 | 148.4 | 78.7 | 80.8 | 59.7 | 219.2 | 46.2 | 45.6 | 46.2 | 138.1 | 631.9 |
| Туризм ⁴ | 48.8 | 51.9 | 57.3 | 158.0 | 46.4 | 80.5 | 126.6 | 189.8 | 189.5 | 114.4 | 493.7 | 58.3 | 48.8 | 62.0 | 169.1 | 1074.2 |
| Други услуги | 35.8 | 30.8 | 50.3 | 116.9 | 33.7 | 36.7 | 102.6 | 30.8 | 52.3 | 31.1 | 114.3 | 42.2 | 49.3 | 43.8 | 135.3 | 469.1 |
| Услуги: дебит | -113.7 | -118.6 | -131.7 | -364.0 | -125.4 | -144.9 | -409.6 | -144.4 | -163.0 | -155.4 | -462.9 | -142.7 | -136.2 | -154.3 | -433.2 | -1669.6 |
| Транспорт ³ | -55.3 | -54.9 | -54.0 | -164.1 | -50.0 | -64.2 | -173.4 | -65.2 | -67.8 | -67.9 | -200.9 | -69.0 | -63.6 | -61.8 | -194.5 | -732.9 |
| Туризм ⁴ | -36.3 | -30.9 | -39.2 | -106.4 | -37.7 | -46.9 | -128.4 | -53.2 | -66.0 | -59.8 | -179.0 | -45.7 | -40.4 | -38.0 | -124.1 | -538.0 |
| Други услуги | -22.1 | -32.8 | -38.6 | -93.5 | -36.3 | -33.8 | -107.7 | -26.0 | -29.3 | -27.7 | -83.0 | -28.0 | -32.1 | -54.5 | -114.6 | -398.8 |
| Услуги, нето | 9.3 | 6.4 | 21.5 | 37.1 | -9.3 | 81.7 | 94.9 | 154.9 | 159.6 | 49.8 | 364.3 | 4.1 | 7.5 | -2.3 | 9.2 | 505.5 |
| Стоки и нефакторни услуги, нето | -155.2 | -102.3 | -10.3 | -267.8 | -84.1 | 1.7 | -140.4 | 55.8 | 116.4 | -38.1 | 134.2 | -160.7 | -83.0 | -152.2 | -395.9 | -670.0 |
| Доход: кредит | 43.0 | 21.1 | 26.0 | 90.1 | 18.8 | 26.7 | 66.7 | 41.7 | 25.0 | 20.8 | 87.5 | 22.2 | 25.2 | 31.2 | 78.6 | 323.0 |
| Доход: дебит | -150.9 | -38.5 | -36.9 | -226.2 | -43.0 | -37.9 | -93.6 | -160.2 | -40.9 | -29.4 | -230.4 | -17.2 | -31.5 | -45.3 | -94.0 | -644.2 |
| Доход, нето | -107.8 | -17.3 | -10.9 | -136.1 | 6.1 | -11.2 | -26.9 | -118.5 | -15.8 | -8.6 | -142.9 | 5.0 | -6.4 | -14.0 | -15.4 | -321.2 |
| Стоки, нефакторни услуги и доход, нето | -263.0 | -119.6 | -21.3 | -403.9 | -51.9 | -105.9 | -167.3 | -62.7 | 100.6 | -46.7 | -8.8 | -155.6 | -89.4 | -166.3 | -411.3 | -991.2 |
| Текущи трансфери, нето ⁵ | 17.9 | 17.3 | 18.7 | 53.9 | 33.5 | 36.7 | 85.7 | 34.2 | 22.1 | 19.7 | 76.0 | 21.5 | 22.5 | 30.2 | 74.1 | 289.7 |
| Текущи трансфери, кредит | 21.8 | 20.4 | 23.5 | 65.6 | 22.2 | 37.7 | 41.4 | 101.3 | 39.5 | 24.3 | 92.8 | 26.5 | 28.8 | 39.1 | 94.3 | 354.0 |
| Текущи трансфери, дебит | -3.9 | -3.1 | -4.8 | -11.8 | -6.6 | -4.2 | -4.7 | -15.6 | -5.2 | -4.6 | -16.7 | -5.0 | -6.3 | -8.9 | -20.3 | -64.3 |
| Б. Капиталова сметка^{1,6} | 12.0 | 0.0 | 0.0 | 12.0 | 0.0 | 0.0 | 13.0 | 0.0 | 0.0 | 0.0 | 0.0 | 0.0 | 0.0 | 0.0 | 0.0 | 24.9 |
| Капиталови трансфери, нето | 12.0 | 0.0 | 0.0 | 12.0 | 0.0 | 0.0 | 13.0 | 0.0 | 0.0 | 0.0 | 0.0 | 0.0 | 0.0 | 0.0 | 0.0 | 24.9 |
| Общо за групи А и Б | -233.1 | -102.3 | -2.6 | -338.0 | -23.4 | 27.2 | -68.6 | -28.5 | 122.7 | -27.0 | 67.2 | -134.2 | -66.9 | -136.1 | -337.2 | -676.6 |
| В. Финансова сметка^{1,6} | 12.8 | 24.3 | -53.9 | -16.8 | 172.9 | -29.5 | 224.0 | -107.1 | -23.5 | 50.9 | -79.7 | 432.4 | 146.9 | 176.5 | 755.8 | 883.2 |
| Преки инвестиции в чужбина ⁷ | -0.2 | 0.0 | 0.2 | -0.1 | 0.0 | -1.8 | -1.8 | 4.8 | 0.4 | -0.1 | 5.0 | -1.1 | 0.0 | -0.3 | -1.4 | 1.8 |
| Преки инвестиции в България ^{8,9} | 64.9 | 36.7 | 24.9 | 126.5 | 55.7 | 49.9 | 159.3 | 130.8 | 43.1 | 47.9 | 221.9 | 336.9 | 80.7 | 76.2 | 493.8 | 1001.5 |
| Портофейлни инвестиции – активи | -17.2 | -5.3 | -22.0 | -44.4 | 7.6 | -28.5 | -56.3 | 19.1 | -24.3 | -9.6 | -14.8 | -15.6 | 73.3 | -6.2 | 51.5 | -63.9 |
| Акции | 0.5 | 0.1 | 0.1 | 0.6 | 0.3 | -0.2 | -0.1 | -1.0 | 0.2 | -0.8 | -1.6 | 0.2 | -0.2 | -7.1 | -7.1 | -8.2 |
| Облигации | -17.7 | -5.3 | -22.0 | -45.1 | 7.3 | -28.4 | -56.2 | 20.0 | -24.5 | -8.7 | -13.2 | -15.8 | 73.6 | 0.9 | 58.7 | -55.8 |
| Портофейлни инвестиции – пасиви | 2.4 | -2.6 | 1.2 | 1.0 | -0.2 | -37.8 | 6.5 | -31.5 | 13.6 | 4.2 | 11.8 | -69.5 | -25.7 | -0.8 | -95.9 | -114.7 |
| Акции | 0.4 | 0.3 | -2.0 | -1.3 | 1.2 | -0.1 | 4.7 | 5.8 | -0.1 | 0.3 | 0.2 | -2.4 | 1.5 | 1.1 | 0.2 | 4.9 |
| Облигации | 1.9 | -2.9 | 3.2 | 2.2 | -1.4 | -37.7 | 1.8 | -37.3 | 13.7 | 2.4 | 11.6 | -67.1 | -27.2 | -1.8 | -96.2 | -119.6 |
| Други инвестиции – активи | -36.0 | -39.5 | -41.4 | -117.0 | 76.4 | -22.3 | 107.3 | -321.2 | 19.0 | -25.4 | -327.6 | 169.2 | 2.3 | 29.0 | 200.6 | -136.7 |
| Търговски кредити, нето | 68.4 | 41.0 | 14.0 | 123.4 | -0.6 | 0.1 | -1.1 | 0.2 | -0.1 | -1.2 | -1.1 | 0.0 | 0.2 | -0.6 | -0.3 | 120.8 |
| Заеми | -0.8 | -2.2 | -1.1 | -4.0 | -1.8 | -0.5 | 0.1 | -2.3 | 0.1 | -1.2 | 0.0 | -0.2 | 0.0 | 0.0 | 0.0 | -7.4 |
| Търговски банки | -0.8 | -2.2 | -1.1 | -4.0 | -1.8 | -0.5 | 0.1 | -2.3 | 0.1 | -1.2 | 0.0 | -0.2 | 0.2 | 0.0 | 0.0 | -7.4 |
| Други сектори | 0.0 | 0.0 | 0.0 | 0.0 | 0.0 | 0.0 | 0.0 | 0.0 | 0.0 | 0.0 | 0.0 | 0.0 | 0.0 | 0.0 | 0.0 | 0.0 |

(продължава)

(млн. щ. д.)

(продължение)

| | I | II | III | I трим. | IV | V | VI | II трим. | VII | VIII | IX | III трим. | X | XI | XII | IV трим. | Общо |
|--|---------------|--------------|--------------|---------------|---------------|---------------|--------------|---------------|---------------|--------------|--------------|---------------|---------------|--------------|--------------|---------------|---------------|
| Валута и депозити | -101.3 | -85.7 | -67.2 | -254.1 | 69.9 | -35.6 | 43.8 | 78.1 | -316.9 | -5.6 | -44.0 | -366.5 | 147.1 | -24.5 | -15.6 | 107.0 | -435.5 |
| Търговски банки | -122.3 | -85.7 | -67.2 | -275.1 | 66.2 | -35.9 | 23.4 | 53.8 | -316.2 | -11.3 | -44.3 | -371.8 | 146.5 | -24.5 | -15.4 | 106.6 | -486.7 |
| Други сектори ¹⁰ | 21.0 | 0.0 | 0.0 | 21.0 | 3.6 | 0.4 | 20.3 | 24.3 | -0.7 | 5.7 | 0.3 | 5.3 | 0.6 | 0.1 | -0.2 | 0.5 | 51.1 |
| Други валутни депозити ¹¹ | 15.2 | 7.3 | 9.0 | 31.6 | 7.7 | 13.1 | 9.1 | 30.0 | 14.7 | 22.7 | 14.6 | 52.0 | 18.0 | 25.1 | 38.7 | 81.8 | 195.3 |
| Други активи | -17.5 | 0.0 | 3.9 | -13.7 | 1.2 | 1.3 | 0.1 | 2.6 | -19.3 | 3.1 | 5.3 | -10.9 | 4.3 | 1.3 | 6.5 | 12.1 | -9.9 |
| Други инвестиции – пасиви | -1.0 | 34.9 | -16.8 | 17.1 | 33.4 | 5.5 | 8.1 | 47.0 | 45.7 | -64.0 | 42.2 | 24.0 | 12.4 | 16.2 | 78.6 | 107.2 | 195.3 |
| Търговски кредити, нето ¹² | 0.0 | 0.0 | 0.0 | 0.0 | 17.6 | 15.6 | 9.6 | 42.7 | 0.0 | -14.1 | -7.0 | -21.1 | 5.2 | 1.3 | 1.3 | 7.9 | 29.4 |
| Заеми | -7.4 | 15.2 | -33.9 | -26.1 | 18.1 | 2.7 | 16.0 | 36.8 | 19.9 | -49.7 | -38.4 | -68.2 | 34.1 | 40.7 | 41.1 | 115.9 | 58.4 |
| Държавно управление | 0.0 | -31.4 | -58.3 | -89.7 | 0.0 | -34.9 | -2.4 | -37.3 | 0.0 | -31.0 | -54.7 | -85.8 | 0.0 | -1.0 | -2.5 | -3.5 | -216.2 |
| Търговски банки | 2.0 | 1.1 | 1.1 | 4.2 | 1.0 | 7.5 | 1.9 | 10.4 | -1.0 | -2.1 | 2.7 | -0.4 | 3.0 | 6.3 | 14.0 | 23.3 | 37.6 |
| Други сектори ⁹ | -9.4 | 45.5 | 23.3 | 59.4 | 17.1 | 30.1 | 16.5 | 63.7 | 20.9 | -16.6 | 13.6 | 17.9 | 31.1 | 35.4 | 29.5 | 96.1 | 237.1 |
| Депозити на нерезиденти | 4.9 | 8.0 | 8.2 | 21.1 | 11.8 | 3.2 | -12.8 | 2.1 | 48.1 | -3.8 | 66.7 | 111.1 | -48.8 | -42.7 | 30.3 | -61.2 | 73.1 |
| Други пасиви | 1.5 | 11.8 | 8.8 | 22.1 | -14.0 | -15.9 | -4.6 | -34.6 | -22.3 | 3.6 | 21.0 | 2.3 | 21.8 | 16.9 | 5.9 | 44.6 | 34.4 |
| <i>Общо за групи А, Б и В</i> | <i>-220.3</i> | <i>-78.1</i> | <i>-56.5</i> | <i>-354.9</i> | <i>149.6</i> | <i>-101.9</i> | <i>107.7</i> | <i>155.4</i> | <i>-135.6</i> | <i>99.2</i> | <i>23.9</i> | <i>-12.5</i> | <i>298.3</i> | <i>79.9</i> | <i>40.3</i> | <i>478.6</i> | <i>206.6</i> |
| Г. Грешки и пропуски | 65.9 | 57.1 | 37.2 | 160.3 | -29.8 | 32.9 | -15.4 | -12.3 | 8.5 | -98.8 | -0.3 | -90.6 | 21.1 | -94.7 | -53.2 | -126.8 | -69.3 |
| ОБЩ БАЛАНС (групи А, Б, В и Г) | -154.4 | -20.9 | -19.3 | -194.6 | 119.7 | -69.0 | 92.4 | 143.1 | -127.1 | 0.4 | 23.6 | -103.1 | 319.4 | -14.8 | -12.8 | 291.8 | 137.3 |
| Д. Резерви и друго финансиране | 154.4 | 20.9 | 19.3 | 194.6 | -119.7 | 69.0 | -92.4 | -143.1 | 127.1 | -0.4 | -23.6 | 103.1 | -319.4 | 14.8 | 12.8 | -291.8 | -137.3 |
| Валутни резерви на БНБ ¹³ | 173.4 | 20.9 | 19.3 | 213.6 | -163.4 | 55.6 | -162.0 | -269.8 | 154.7 | -51.2 | -143.5 | -40.0 | -263.9 | -42.3 | -6.6 | -312.9 | -409.2 |
| Ползвани кредити от МВФ, нето | -19.0 | 0.0 | 0.0 | -19.0 | 43.7 | 0.0 | 69.6 | 113.3 | -27.7 | 0.0 | 67.7 | 40.0 | -55.4 | 57.1 | 0.0 | 1.7 | 135.9 |
| Извънредно финансиране, нето ¹⁴ | 0.0 | 0.0 | 0.0 | 0.0 | 0.0 | 13.5 | 0.0 | 13.5 | 0.0 | 50.9 | 52.2 | 103.1 | 0.0 | 0.0 | 19.4 | 19.4 | 136.0 |

* Аналитично представяне на платежния баланс в съответствие с петото издание на „Ръководство по платежен баланс“ на МВФ.

¹ Данните са предварителни.

² Данни от митнически декларации, получени от дирекция „Информационно-изчислителен център“ към „Информационно обслужване“ АД, обработени от БНБ по дата на оформяне на митническата декларация и допълнени с информация от НСИ. Данните са съгласувани с НСИ. Окончателни данни към 31 юли 2001 г.

³ Оценка на БНБ.

⁴ Данни на МВР и оценка на Министерството на икономиката и БНБ.

⁵ Включително данни от Агенцията за чуждестранна помощ и Българския червен кръст.

⁶ Отрицателният знак (-) показва изтичане на капитал (нарастване на активи или намаляване на пасиви).

⁷ Данните ще бъдат ревизирани с резултатите от проучване, което ще бъде проведено през 2001 г.

⁸ Данни от фирми с чуждестранно участие, Агенцията за приватизация, отраслови министерства, НСИ, Централния депозитар и търговските банки. В статията „Прехи инвестиции в България“ са включени и инвестициите на чуждестранни лица в недвижими имоти.

⁹ На базата на получените в БНБ отчети за задълженията по финансови кредити на местни лица към чужбина.

¹⁰ За периода януари – юни 2000 г. са използвани данни на Банката за международни разплащания (BIS). За периода юли – декември 2000 г. данните са на БНБ.

¹¹ Включва изменението на валутните депозити на домакинствата при местни банки. Данните са изчислени от курсови разлики. Отрицателният знак (-) показва намаляване на депозитите, а положителният (+) – увеличение.

¹² На базата на получените в БНБ отчети за задълженията на местни лица към чужбина.

¹³ Не се включват измененията на валутните резерви на БНБ, дължащи се на курсови разлики. Отрицателният знак (-) показва увеличение на валутните резерви, а положителният (+) – намаляване.

¹⁴ Включва заеми, отпуснати в подкрепа на платежния баланс (вкл. от Европейския съюз, Световната банка и др.).

Изменения на валутните резерви на БНБ, дължащи се и на курсови разлики

| | | | | | | | | | | | | | | | | |
|-------|------|------|-------|-------|------|--------|--------|-------|------|--------|-------|--------|--------|--------|--------|--------|
| 243.0 | 42.3 | 61.7 | 347.1 | -30.9 | -4.7 | -234.9 | -270.6 | 245.4 | 44.6 | -103.8 | 186.1 | -153.8 | -132.9 | -214.6 | -501.2 | -238.6 |
|-------|------|------|-------|-------|------|--------|--------|-------|------|--------|-------|--------|--------|--------|--------|--------|

2.1.2Б. ПЛАТЕЖЕН БАЛАНС ЗА 2000 г. В. ЛЕВОВЕ*

| | I | II | III | I трим. | IV | V | VI | II трим. | VII | VIII | IX | III трим. | X | XI | XII | IV трим. | Общо |
|--|---------------|---------------|---------------|---------------|--------------|---------------|---------------|---------------|---------------|--------------|---------------|---------------|---------------|---------------|---------------|---------------|----------------|
| А. Текуща сметка¹ | -473.5 | -198.2 | -3.6 | -675.2 | -69.3 | -155.0 | 47.9 | -176.3 | -56.4 | 272.3 | -49.7 | 166.2 | -305.6 | -154.2 | -339.4 | -799.2 | -1484.5 |
| Стоки: кредит (FOB) | 607.6 | 747.5 | 824.8 | 2179.9 | 725.6 | 806.8 | 929.2 | 2461.6 | 836.7 | 918.5 | 929.0 | 2684.2 | 980.4 | 1062.3 | 905.7 | 2948.4 | 10274.1 |
| Стоки: дебит (FOB) | -925.3 | -958.8 | -888.8 | -2772.9 | -824.5 | -1035.9 | -1098.2 | -2958.5 | -1041.6 | -1010.4 | -1121.2 | -3173.2 | -1359.9 | -1270.2 | -1242.7 | -3872.8 | -12777.3 |
| <i>Търговски баланс²</i> | <i>-317.7</i> | <i>-211.3</i> | <i>-64.0</i> | <i>-592.9</i> | <i>-98.9</i> | <i>-229.1</i> | <i>-168.9</i> | <i>-496.9</i> | <i>-204.9</i> | <i>-91.9</i> | <i>-192.2</i> | <i>-489.0</i> | <i>-379.5</i> | <i>-207.9</i> | <i>-337.1</i> | <i>-924.4</i> | <i>-2503.2</i> |
| Услуги: кредит | 237.5 | 246.4 | 310.0 | 793.9 | 239.5 | 349.4 | 467.8 | 1056.7 | 622.9 | 696.8 | 459.7 | 1779.4 | 336.5 | 328.6 | 332.8 | 997.9 | 4627.9 |
| Транспорт ³ | 74.3 | 82.7 | 91.8 | 248.9 | 77.0 | 102.9 | 131.2 | 311.1 | 163.5 | 173.9 | 133.5 | 470.8 | 106.2 | 104.3 | 102.9 | 313.5 | 1344.3 |
| Туризм ⁴ | 94.2 | 102.4 | 116.2 | 312.7 | 95.9 | 173.8 | 260.9 | 530.5 | 395.2 | 409.7 | 257.0 | 1061.9 | 133.4 | 111.5 | 135.2 | 380.0 | 2285.1 |
| Други услуги | 69.0 | 61.3 | 102.0 | 232.4 | 66.6 | 72.7 | 75.8 | 215.1 | 64.2 | 113.3 | 69.2 | 246.6 | 96.9 | 112.7 | 94.7 | 304.4 | 998.5 |
| Услуги: дебит | -219.8 | -233.9 | -266.0 | -719.7 | -258.3 | -300.7 | -300.5 | -859.5 | -300.0 | -351.1 | -347.0 | -998.0 | -327.7 | -311.3 | -340.9 | -979.8 | -3556.9 |
| Транспорт ³ | -107.1 | -107.0 | -108.3 | -322.4 | -102.4 | -127.7 | -134.1 | -364.2 | -135.1 | -145.1 | -150.9 | -431.0 | -158.8 | -145.8 | -139.4 | -444.0 | -1561.7 |
| Туризм ⁴ | -70.0 | -61.6 | -79.5 | -211.1 | -78.0 | -94.6 | -96.6 | -269.3 | -110.8 | -142.7 | -134.3 | -387.8 | -104.5 | -92.4 | -82.9 | -279.8 | -1148.0 |
| Други услуги | -42.7 | -65.3 | -78.2 | -186.1 | -77.8 | -78.4 | -69.8 | -226.0 | -54.1 | -63.3 | -61.8 | -179.2 | -64.3 | -73.1 | -118.5 | -256.0 | -847.3 |
| Услуги, нето | 17.7 | 12.5 | 44.1 | 74.3 | -18.7 | 48.6 | 167.4 | 197.3 | 322.9 | 343.7 | 112.7 | 781.4 | 8.9 | 17.3 | -8.1 | 18.1 | 1071.0 |
| Стоки и нефакторни услуги, нето | -300.0 | -198.7 | -19.9 | -518.6 | -117.7 | -180.4 | -1.6 | -299.7 | 118.0 | 253.9 | -79.5 | 292.4 | -370.6 | -190.6 | -345.1 | -906.3 | -1432.3 |
| Доход: кредит | 83.0 | 42.6 | 53.4 | 179.0 | 42.5 | 46.1 | 51.0 | 139.6 | 87.8 | 59.0 | 51.8 | 198.6 | 53.7 | 57.3 | 39.1 | 150.1 | 667.3 |
| Доход: дебит | -291.1 | -76.5 | -74.9 | -442.5 | -26.2 | -92.9 | -78.1 | -197.2 | -333.4 | -88.5 | -66.0 | -487.8 | -39.6 | -72.1 | -98.8 | -210.5 | -1337.9 |
| Доход, нето | -208.0 | -33.9 | -21.5 | -263.5 | 16.3 | -46.8 | -27.1 | -57.6 | -245.6 | -29.5 | -14.1 | -289.2 | 14.1 | -14.8 | -59.7 | -60.4 | -670.7 |
| Стоки, нефакторни услуги и доход, нето | -508.0 | -232.7 | -41.4 | -782.1 | -101.4 | -227.2 | -28.6 | -357.2 | -127.7 | 224.4 | -93.6 | 3.2 | -356.5 | -205.4 | -404.8 | -966.7 | -2102.9 |
| Текущи трансфери, нето ⁵ | 34.6 | 34.5 | 37.8 | 106.9 | 32.1 | 72.2 | 76.6 | 180.9 | 71.3 | 47.8 | 43.9 | 163.0 | 50.9 | 51.2 | 65.4 | 167.5 | 618.4 |
| Текущи трансфери, кредит | 42.1 | 40.6 | 47.6 | 130.2 | 45.8 | 81.4 | 86.3 | 213.5 | 82.1 | 62.8 | 54.0 | 198.9 | 62.5 | 65.5 | 84.7 | 212.7 | 755.3 |
| Текущи трансфери, дебит | -7.5 | -6.1 | -9.7 | -23.3 | -13.7 | -9.2 | -9.7 | -32.6 | -10.9 | -15.0 | -10.0 | -35.9 | -11.6 | -14.3 | -19.3 | -45.2 | -136.9 |
| Б. Капиталова сметка^{1,6} | 22.9 | 0.0 | 0.0 | 22.9 | 26.9 | 0.0 | 0.0 | 26.9 | 0.0 | 0.0 | 0.0 | 0.0 | 0.0 | 0.0 | 0.0 | 0.0 | 49.8 |
| Капиталови трансфери, нето | 22.9 | 0.0 | 0.0 | 22.9 | 26.9 | 0.0 | 0.0 | 26.9 | 0.0 | 0.0 | 0.0 | 0.0 | 0.0 | 0.0 | 0.0 | 0.0 | 49.8 |
| Общо за групи А и Б | -450.6 | -198.2 | -3.6 | -652.3 | -42.4 | -155.0 | 47.9 | -149.4 | -56.4 | 272.3 | -49.7 | 166.2 | -305.6 | -154.2 | -339.4 | -799.2 | -1434.7 |
| В. Финансова сметка^{1,6} | 24.2 | 47.3 | -110.3 | -38.7 | 355.0 | -63.7 | 164.6 | 455.9 | -222.3 | -49.8 | 111.9 | -160.2 | 985.3 | 330.1 | 390.7 | 1706.1 | 1963.1 |
| Преки инвестиции в чужбина ⁷ | -0.4 | 0.0 | 0.3 | -0.1 | 0.0 | 0.0 | -3.6 | -3.7 | 9.9 | 0.9 | -0.3 | 10.5 | -2.5 | 0.0 | -0.7 | -3.2 | 3.5 |
| Преки инвестиции в България ^{8,9} | 125.7 | 72.3 | 49.7 | 247.8 | 114.9 | 115.5 | 101.0 | 331.5 | 272.2 | 93.4 | 107.8 | 473.4 | 747.7 | 184.4 | 173.0 | 1105.2 | 2157.9 |
| Портуфейлни инвестиции – активи | -34.2 | -10.7 | -45.2 | -90.2 | 13.6 | -60.6 | -71.5 | -118.5 | 37.6 | -55.0 | -22.6 | -40.0 | -23.0 | 169.5 | -8.1 | 138.4 | -110.3 |
| Акции | 0.0 | -0.2 | -0.5 | -0.7 | -1.4 | 0.6 | 0.6 | -0.1 | -3.4 | -1.1 | -2.6 | -7.1 | -1.4 | 0.9 | -11.8 | -12.3 | -20.2 |
| Облигации | -34.2 | -10.5 | -44.7 | -89.4 | 15.0 | -61.2 | -72.1 | -118.4 | 41.0 | -53.9 | -20.0 | -32.9 | -21.5 | 168.5 | 3.7 | 150.7 | -90.0 |
| Портуфейлни инвестиции – пасиви | 4.5 | -5.5 | 2.4 | 1.4 | -0.3 | -81.7 | 13.3 | -68.7 | 28.3 | 5.1 | -9.3 | 24.0 | -161.3 | -58.7 | -1.7 | -221.7 | -264.9 |
| Акции | 0.9 | 0.2 | 4.0 | -2.9 | 2.5 | -0.3 | 9.6 | 11.9 | -0.2 | -0.1 | 0.7 | 0.4 | -5.4 | 3.5 | 2.3 | 0.4 | 9.7 |
| Облигации | 3.6 | -5.7 | 6.5 | 4.4 | -2.8 | -81.4 | 3.7 | -80.6 | 28.5 | 5.2 | -10.0 | 23.7 | -155.9 | -62.2 | -4.0 | -222.1 | -274.6 |
| Други инвестиции – активи | -70.5 | -78.8 | -84.5 | -233.8 | 154.6 | -47.3 | 110.4 | 217.6 | -669.5 | 39.8 | -60.2 | -689.9 | 385.8 | 6.4 | 65.4 | 457.6 | -248.5 |
| Търговски кредити, нето | 132.0 | 81.5 | 28.3 | 241.9 | -1.3 | -1.2 | 0.1 | -2.4 | 0.4 | -0.1 | -2.7 | -2.5 | 0.1 | 0.5 | -1.2 | -0.6 | 236.3 |
| Заеми | -1.6 | -4.3 | -2.1 | -8.0 | -3.8 | -1.1 | 0.1 | -4.8 | 0.2 | -2.6 | 0.0 | -2.4 | -0.4 | 0.4 | 0.0 | 0.0 | -15.3 |
| Търговски банки | -1.6 | -4.3 | -2.1 | -8.0 | -3.8 | -1.1 | 0.1 | -4.8 | 0.2 | -2.6 | 0.0 | -2.4 | -0.4 | 0.4 | 0.0 | 0.0 | -15.3 |
| Други сектори | 0.0 | 0.0 | 0.0 | 0.0 | 0.0 | 0.0 | 0.0 | 0.0 | 0.0 | 0.0 | 0.0 | 0.0 | 0.0 | 0.0 | 0.0 | 0.0 | 0.0 |

(продължава)

(млн. лв.)

(продължение)

| | I | II | III | I грим. | IV | V | VI | II грим. | VII | VIII | IX | III грим. | X | XI | XII | IV грим. | Общо |
|--|---------------|---------------|---------------|---------------|---------------|---------------|---------------|---------------|---------------|---------------|--------------|---------------|---------------|---------------|--------------|---------------|---------------|
| Валута и депозити | -196.2 | -170.5 | -136.7 | -503.4 | 143.4 | -76.3 | 90.7 | 157.8 | -660.2 | -12.7 | -101.7 | -774.6 | 335.9 | -55.5 | -33.3 | 247.1 | -873.0 |
| Търговски банки | -236.7 | -170.5 | -136.7 | -543.9 | 135.8 | -77.1 | 48.9 | 107.7 | -658.7 | -25.1 | -99.7 | -783.5 | 334.5 | -55.7 | -32.9 | 245.9 | -973.7 |
| Други сектори ¹⁰ | 40.5 | 0.0 | 0.0 | 40.5 | 7.5 | 0.8 | 41.9 | 50.2 | -1.5 | 12.4 | -2.0 | 8.8 | 1.4 | 0.2 | -0.4 | 1.2 | 100.7 |
| Други валутни депозити ¹¹ | 29.3 | 14.6 | 18.2 | 62.2 | 16.0 | 28.4 | 18.8 | 63.2 | 30.7 | 49.2 | 32.7 | 112.6 | 41.1 | 57.3 | 84.4 | 182.8 | 420.8 |
| Други активи | -34.1 | -0.2 | 7.8 | -26.5 | 0.3 | 3.0 | 0.5 | 3.8 | -40.6 | 6.1 | 11.5 | -23.0 | 9.1 | 3.6 | 15.6 | 28.3 | -17.3 |
| Други инвестиции – пасиви | -0.8 | 70.0 | -33.0 | 36.2 | 72.2 | 10.4 | 15.0 | 97.6 | 99.2 | -134.0 | 96.6 | 61.8 | 38.6 | 28.5 | 162.7 | 229.8 | 425.4 |
| Търговски кредити, нето ¹² | 0.0 | 0.0 | 0.0 | 0.0 | 36.3 | 33.6 | 19.7 | 89.6 | 0.0 | -30.6 | -15.7 | -46.3 | 12.0 | 3.0 | 2.9 | 17.8 | 61.2 |
| Заеми | -14.2 | 30.2 | -68.7 | -52.7 | 37.4 | 5.8 | 32.9 | 76.1 | 41.5 | -107.5 | -86.4 | -152.4 | 78.1 | 92.9 | 89.9 | 260.9 | 131.8 |
| Държавно управление | 0.0 | -62.4 | -118.3 | -180.6 | 0.0 | -75.4 | -4.9 | -80.4 | 0.0 | -67.2 | -123.0 | -190.1 | 0.0 | -2.3 | -5.4 | -7.7 | -458.8 |
| Търговски банки | 3.9 | 2.1 | 2.3 | 8.3 | 2.1 | 16.3 | 3.8 | 22.2 | -2.1 | -4.6 | 6.1 | -0.5 | 6.9 | 14.3 | 30.9 | 52.1 | 82.1 |
| Други сектори ⁹ | -18.1 | 90.5 | 47.2 | 119.6 | 35.4 | 64.9 | 34.0 | 134.3 | 43.6 | -35.8 | 30.5 | 38.2 | 71.2 | 80.9 | 64.4 | 216.5 | 508.6 |
| Депозити на нерезиденти | 9.5 | 15.8 | 16.7 | 42.1 | 24.5 | 6.8 | -26.5 | 4.8 | 100.2 | -8.1 | 149.9 | 242.0 | -111.5 | -97.7 | 66.0 | -143.2 | 145.8 |
| Други пасиви | 4.0 | 23.9 | 18.9 | 46.8 | -26.1 | -35.8 | -11.1 | -72.9 | -42.6 | 12.3 | 48.8 | 18.5 | 60.0 | 30.2 | 4.0 | 94.2 | 86.6 |
| <i>Общо за групи А, Б и В</i> | <i>-426.3</i> | <i>-150.8</i> | <i>-113.9</i> | <i>-691.0</i> | <i>312.6</i> | <i>-218.7</i> | <i>212.6</i> | <i>306.5</i> | <i>-278.7</i> | <i>222.4</i> | <i>62.3</i> | <i>6.0</i> | <i>679.7</i> | <i>175.8</i> | <i>51.3</i> | <i>906.9</i> | <i>528.3</i> |
| Г. Грешки и пропуски | 128.4 | 109.2 | 74.8 | 312.5 | -65.0 | 69.6 | -22.3 | -17.6 | 14.2 | -221.6 | -9.2 | -216.7 | 50.7 | -209.6 | -79.2 | -238.0 | -159.8 |
| ОБЩ БАЛАНС (групи А, Б, В и Г) | -297.9 | -41.6 | -39.1 | -378.6 | 247.6 | -149.0 | 190.3 | 288.9 | -264.5 | 0.8 | 53.0 | -210.6 | 730.4 | -33.8 | -27.8 | 668.9 | 368.5 |
| Д. Резерви и друго финансиране | 297.9 | 41.6 | 39.1 | 378.6 | -247.6 | 149.0 | -190.3 | -288.9 | 264.5 | -0.8 | -53.0 | 210.6 | -730.4 | 33.8 | 27.8 | -668.9 | -368.5 |
| Валутни резерви на БНБ ¹³ | 334.6 | 41.6 | 39.1 | 415.3 | -337.9 | 120.0 | -333.7 | -551.7 | 322.0 | -110.8 | -322.4 | -111.2 | -603.6 | -96.7 | -14.5 | -714.8 | -962.4 |
| Ползвани кредити от МВФ, нето | -36.7 | 0.0 | 0.0 | -36.7 | 90.3 | 0.0 | 143.4 | 233.7 | -57.6 | 0.0 | 152.0 | 94.4 | -126.8 | 130.5 | 0.0 | 3.6 | 295.1 |
| Извънредно финансиране, нето ¹⁴ | 0.0 | 0.0 | 0.0 | 0.0 | 0.0 | 29.0 | 0.0 | 29.0 | 0.0 | 110.1 | 117.4 | 227.4 | 0.0 | 0.0 | 42.3 | 42.3 | 298.8 |

* Аналитично представяне на платежния баланс в съответствие с петото издание на „Ръководство по платежен баланс“ на МВФ.

¹ Данните са предварителни.

² Данни от митнически декларации, получени от дирекция „Информационно-изчислителен център“ към „Информационно обслужване“ АД, обработени от БНБ по дата на оформяне на митническата декларация и допълнени с информация от НСИ. Данните са съгласувани с НСИ. Окончателни данни към 31 юли 2001 г.

³ Оценка на БНБ.

⁴ Данни на МВР и оценка на Министерството на икономиката и БНБ.

⁵ Включително данни от Агенцията за чуждестранна помощ и Българския червен кръст.

⁶ Отрицателният знак (-) показва изтичане на капитал (нарастване на активи или намаляване на пасиви).

⁷ Данните ще бъдат ревизирани с резултатите от проучване, което ще бъде проведено през 2001 г.

⁸ Данни от фирми с чуждестранно участие, Агенцията за приватизация, отраслови министерства, НСИ, Централния депозитар и търговските банки. В статията „Прехи инвестиции в България“ са включени и инвестициите на чуждестранни лица в недвижими имоти.

⁹ На базата на получените в БНБ отчети за задълженията по финансови кредити на местни лица към чужбина.

¹⁰ За периода януари – юни 2000 г. са използвани данни на Банката за международни разплащания (BIS). За периода юли – декември 2000 г. данните са на БНБ.

¹¹ Включва изменението на валутните депозити на домакинствата при местни банки. Данните са изчислени от курсови разлики. Отрицателният знак (-) показва намаляване на депозитите, а положителният (+) – увеличение.

¹² На базата на получените в БНБ отчети за задълженията на местни лица към чужбина.

¹³ Не се включват изменението на валутните резерви на БНБ, дължащи се на курсови разлики. Отрицателният знак (-) показва увеличение на валутните резерви, а положителният (+) – намаляване.

¹⁴ Включва заеми, отпуснати в подкрепа на платежния баланс (вкл. от Европейския съюз, Световната банка и др.).

2.2. ИЗНОС И ВНОС

2.2.1. ИЗНОС. НАЧИН НА ИЗПОЛЗВАНЕ, 2001 г.

(млн. щ. д.)

| Групи стоки | I | II | III | IV | V | VI | Общо |
|-----------------------------------|--------------|--------------|--------------|--------------|--------------|--------------|---------------|
| Потребителски стоки | 122.3 | 132.7 | 151.3 | 124.9 | 126.1 | 150.9 | 808.1 |
| Храни | 10.3 | 12.5 | 16.7 | 17.0 | 16.3 | 14.1 | 86.9 |
| Цигари | 1.1 | 1.5 | 1.5 | 0.8 | 1.7 | 1.0 | 7.5 |
| Напитки | 4.4 | 4.5 | 5.7 | 5.3 | 5.8 | 5.3 | 31.0 |
| Дрехи и обувки | 77.0 | 83.2 | 92.1 | 70.1 | 69.2 | 96.9 | 488.6 |
| Лекарства и козметика | 11.5 | 12.5 | 15.6 | 12.9 | 13.8 | 12.6 | 78.9 |
| Мебели и дом. обзавеждане | 9.4 | 9.5 | 10.3 | 9.9 | 11.4 | 11.3 | 61.8 |
| Други | 8.8 | 8.9 | 9.3 | 8.8 | 7.9 | 9.6 | 53.4 |
| Суровини и материали | 172.4 | 177.5 | 176.9 | 173.7 | 176.6 | 164.0 | 1041.1 |
| Чугун, желязо и стомана | 22.8 | 26.2 | 31.8 | 33.0 | 33.6 | 21.7 | 169.0 |
| Цветни метали | 41.3 | 46.1 | 38.1 | 39.0 | 43.7 | 38.8 | 247.0 |
| Химически продукти | 18.4 | 16.6 | 19.4 | 17.0 | 18.4 | 18.2 | 107.9 |
| Пластмаси, каучук | 11.8 | 12.0 | 13.3 | 12.0 | 12.5 | 10.3 | 71.8 |
| Торове | 15.5 | 11.8 | 4.8 | 5.7 | 2.3 | 6.2 | 46.5 |
| Текстилни материали | 15.2 | 14.1 | 14.8 | 13.4 | 15.6 | 17.5 | 90.5 |
| Суровини за производство на храни | 5.8 | 8.1 | 7.6 | 6.8 | 6.2 | 6.2 | 40.6 |
| Дървен материал и хартия, картон | 11.1 | 11.6 | 10.7 | 9.9 | 12.1 | 10.2 | 65.6 |
| Цимент | 2.7 | 1.7 | 3.0 | 3.1 | 1.7 | 1.0 | 13.2 |
| Тютюн | 3.7 | 2.2 | 2.5 | 1.2 | 2.3 | 3.4 | 15.2 |
| Други | 24.2 | 27.3 | 30.8 | 32.6 | 28.2 | 30.5 | 173.6 |
| Инвестиционни стоки | 45.8 | 45.4 | 60.6 | 50.7 | 47.3 | 48.8 | 298.6 |
| Машини, уреди и апарати | 18.8 | 19.4 | 20.4 | 18.6 | 20.2 | 19.2 | 116.6 |
| Електрически машини | 4.0 | 5.5 | 7.1 | 5.8 | 5.9 | 6.2 | 34.5 |
| Транспортни средства | 5.8 | 1.6 | 6.6 | 1.5 | 1.4 | 1.2 | 18.2 |
| Резервни части и оборудване | 7.5 | 9.6 | 16.8 | 13.8 | 10.3 | 10.9 | 68.8 |
| Други | 9.6 | 9.3 | 9.8 | 11.0 | 9.5 | 11.3 | 60.5 |
| Общо неенергийни стоки | 340.5 | 355.6 | 388.9 | 349.2 | 349.9 | 363.7 | 2147.7 |
| Енергийни ресурси | 56.5 | 72.4 | 65.5 | 62.8 | 40.8 | 41.5 | 339.4 |
| Петролни продукти | 28.9 | 46.1 | 53.4 | 51.9 | 27.3 | 26.9 | 234.5 |
| Други | 27.6 | 26.2 | 12.1 | 10.9 | 13.4 | 14.6 | 104.9 |
| ОБЩО ИЗНОС (FOB) | 397.0 | 427.9 | 454.4 | 412.0 | 390.7 | 405.2 | 2487.1 |

Източник: Данни от митнически декларации, получени от дирекция „Информационно-изчислителен център“ към „Информационно обслужване“ АД, допълнени с данни от НСИ и обработени от БНБ по дата на митническата декларация. Данните са съгласувани с НСИ. Предварителни данни към 27 август 2001 г.

2.2.2. ИЗНОС. НАЧИН НА ИЗПОЛЗВАНЕ, 2000 г.

(млн. ш. д.)

| Групи стоки | I | II | III | IV | V | VI | VII | VIII | IX | X | XI | XII | Общо |
|-----------------------------------|--------------|--------------|--------------|--------------|--------------|--------------|--------------|--------------|--------------|--------------|--------------|--------------|---------------|
| Потребителски стоки | 95.8 | 123.3 | 124.6 | 105.3 | 104.6 | 133.6 | 129.4 | 125.9 | 120.1 | 128.3 | 125.9 | 121.8 | 1438.7 |
| Храни | 6.4 | 12.8 | 12.1 | 13.7 | 11.6 | 15.4 | 12.0 | 12.8 | 13.9 | 15.9 | 15.5 | 14.6 | 156.9 |
| Цигари | 0.9 | 3.0 | 4.0 | 1.6 | 3.3 | 2.2 | 1.3 | 2.1 | 1.9 | 5.5 | 4.3 | 2.3 | 32.3 |
| Напитки | 4.5 | 5.6 | 8.0 | 6.3 | 7.4 | 6.2 | 6.2 | 6.6 | 5.9 | 6.8 | 6.4 | 6.1 | 76.0 |
| Дрехи и обувки | 56.9 | 67.0 | 65.0 | 52.8 | 54.7 | 74.5 | 80.5 | 74.7 | 67.5 | 65.3 | 64.0 | 67.1 | 789.8 |
| Лекарства и козметика | 12.5 | 17.2 | 16.0 | 14.0 | 11.5 | 13.6 | 10.7 | 11.8 | 12.9 | 16.0 | 15.4 | 12.8 | 164.4 |
| Мебели и дом. обзавеждане | 6.7 | 8.5 | 9.8 | 8.3 | 8.4 | 9.1 | 9.7 | 8.9 | 8.8 | 9.3 | 9.4 | 7.6 | 104.7 |
| Други | 7.9 | 9.2 | 9.7 | 8.6 | 7.7 | 12.6 | 8.9 | 9.1 | 9.1 | 9.5 | 11.0 | 11.2 | 114.7 |
| Суровини и материали | 141.3 | 172.8 | 190.5 | 164.0 | 162.0 | 187.8 | 176.7 | 198.0 | 196.0 | 175.7 | 194.7 | 174.8 | 2134.4 |
| Чугун, желязо и стомана | 32.2 | 29.4 | 38.9 | 34.8 | 34.2 | 35.8 | 32.6 | 31.5 | 23.8 | 33.3 | 33.3 | 27.7 | 387.7 |
| Цветни метали | 35.8 | 44.1 | 42.7 | 38.5 | 41.1 | 45.3 | 31.8 | 50.4 | 41.6 | 29.6 | 43.8 | 48.7 | 493.3 |
| Химически продукти | 14.2 | 13.8 | 22.1 | 15.6 | 16.1 | 16.8 | 16.4 | 15.5 | 19.2 | 17.0 | 17.7 | 14.5 | 198.9 |
| Пластмаси, каучук | 8.6 | 13.7 | 17.0 | 9.6 | 10.0 | 9.0 | 7.7 | 10.5 | 11.4 | 10.3 | 10.5 | 7.7 | 126.0 |
| Торове | 5.2 | 7.7 | 3.4 | 5.2 | 3.1 | 10.6 | 5.3 | 14.7 | 14.1 | 5.5 | 5.7 | 14.3 | 94.7 |
| Текстилни материали | 8.9 | 9.8 | 9.7 | 10.2 | 11.7 | 14.0 | 14.3 | 11.8 | 13.1 | 13.7 | 14.9 | 12.0 | 144.1 |
| Суровини за производство на храни | 3.6 | 7.9 | 5.1 | 6.8 | 5.2 | 7.0 | 23.0 | 18.9 | 17.5 | 14.9 | 15.0 | 7.9 | 132.8 |
| Дървен материал и хартия, картон | 8.8 | 11.3 | 12.1 | 10.4 | 9.5 | 11.9 | 12.4 | 11.8 | 12.8 | 11.9 | 11.7 | 10.4 | 135.1 |
| Цимент | 3.1 | 3.1 | 2.9 | 2.8 | 2.7 | 4.6 | 2.5 | 3.0 | 3.7 | 0.4 | 3.0 | 1.5 | 33.3 |
| Тютюн | 2.2 | 6.5 | 2.3 | 3.5 | 1.1 | 2.0 | 1.2 | 2.7 | 2.9 | 8.4 | 10.1 | 2.5 | 45.2 |
| Други | 18.6 | 25.5 | 34.3 | 26.6 | 27.4 | 30.7 | 29.5 | 27.1 | 35.9 | 30.8 | 29.1 | 27.5 | 343.2 |
| Инвестиционни стоки | 37.5 | 44.1 | 55.6 | 48.8 | 48.0 | 48.7 | 43.9 | 44.7 | 43.9 | 45.8 | 49.0 | 42.4 | 552.3 |
| Машини, уреди и апарати | 13.4 | 18.2 | 21.5 | 18.4 | 17.7 | 18.8 | 17.9 | 18.0 | 18.5 | 18.3 | 18.6 | 16.1 | 215.4 |
| Електрически машини | 3.5 | 4.9 | 6.4 | 6.7 | 4.3 | 4.6 | 4.8 | 5.6 | 4.9 | 5.3 | 5.5 | 5.4 | 62.0 |
| Транспортни средства | 6.5 | 2.0 | 1.9 | 1.9 | 1.4 | 1.4 | 0.9 | 1.1 | 2.0 | 1.3 | 1.1 | 1.0 | 22.7 |
| Резервни части и оборудване | 7.1 | 8.8 | 10.3 | 9.1 | 11.6 | 10.0 | 8.8 | 8.6 | 7.9 | 8.8 | 10.1 | 8.4 | 109.6 |
| Други | 7.0 | 10.3 | 15.5 | 12.7 | 12.9 | 13.9 | 11.5 | 11.4 | 10.6 | 12.0 | 13.7 | 11.4 | 142.7 |
| Общо неенергийни стоки | 274.6 | 340.2 | 370.8 | 318.1 | 314.6 | 370.0 | 350.1 | 368.6 | 359.9 | 349.8 | 369.7 | 338.9 | 4125.4 |
| Енергийни ресурси | 38.2 | 45.5 | 42.4 | 37.7 | 59.1 | 72.6 | 55.0 | 63.8 | 59.6 | 75.0 | 93.6 | 56.8 | 699.2 |
| Петролни продукти | 28.7 | 35.9 | 31.0 | 28.3 | 51.3 | 62.6 | 49.7 | 47.0 | 43.3 | 54.9 | 75.1 | 29.0 | 536.9 |
| Други | 9.5 | 9.6 | 11.4 | 9.4 | 7.8 | 10.0 | 5.2 | 16.7 | 16.3 | 20.1 | 18.5 | 27.8 | 162.3 |
| ОБЩО ИЗНОС (FOB) | 312.8 | 385.7 | 413.1 | 355.8 | 373.7 | 442.6 | 405.0 | 432.4 | 419.6 | 424.9 | 463.3 | 395.8 | 4824.6 |

Източник: Данни от митнически декларации, получени от дирекция „Информационно-изчислителен център“ към „Информационно обслужване“ АД, обработени от БНБ по дата на оформяне на митническата декларация, и допълнени с информация от НСИ. Данните са съгласувани с НСИ. Окончателни данни.

2.2.3. ВНОС. НАЧИН НА ИЗПОЛЗВАНЕ, 2001 г.

(млн. щ. д.)

| Групи стоки | I | II | III | IV | V | VI | Общо |
|-----------------------------------|--------------|--------------|--------------|--------------|--------------|--------------|---------------|
| Потребителски стоки | 86.4 | 93.0 | 102.6 | 110.4 | 101.4 | 96.8 | 590.7 |
| Храни, напитки и цигари | 16.1 | 16.8 | 18.5 | 14.7 | 14.9 | 12.5 | 93.6 |
| Мебели и дом. обзавеждане | 12.3 | 12.4 | 15.1 | 15.3 | 15.0 | 13.4 | 83.6 |
| Лекарства и козметика | 16.4 | 19.4 | 22.1 | 32.0 | 16.9 | 22.0 | 128.8 |
| Дрехи и обувки | 18.9 | 20.8 | 21.7 | 18.7 | 23.4 | 21.6 | 125.3 |
| Автомобили | 11.7 | 10.6 | 11.9 | 12.8 | 16.0 | 14.2 | 77.3 |
| Други | 11.0 | 12.8 | 13.3 | 16.9 | 15.1 | 13.0 | 82.1 |
| Суровини и материали | 183.3 | 174.0 | 213.0 | 205.0 | 244.5 | 242.5 | 1262.2 |
| Руди | 21.2 | 3.5 | 18.7 | 14.5 | 36.6 | 38.3 | 132.8 |
| Чугун, желязо и стомана | 11.1 | 9.3 | 13.0 | 12.7 | 11.0 | 11.9 | 69.0 |
| Цветни метали | 5.6 | 7.6 | 8.5 | 6.9 | 6.9 | 6.9 | 42.4 |
| Текстилни материали | 55.5 | 50.1 | 53.5 | 60.7 | 79.6 | 76.5 | 376.0 |
| Дървен материал и хартия, картон | 12.2 | 13.1 | 14.4 | 14.1 | 15.9 | 14.4 | 84.1 |
| Химически продукти | 12.2 | 16.3 | 23.5 | 17.5 | 14.8 | 12.4 | 96.8 |
| Пластмаси, каучук | 18.1 | 20.0 | 22.9 | 21.5 | 25.4 | 25.1 | 132.9 |
| Суровини за производство на храни | 9.2 | 13.6 | 15.0 | 16.9 | 7.4 | 6.6 | 68.8 |
| Кожи | 5.4 | 5.5 | 5.4 | 6.4 | 8.4 | 9.4 | 40.4 |
| Тютюн | 2.6 | 3.1 | 2.9 | 1.7 | 2.1 | 2.9 | 15.4 |
| Други | 30.2 | 31.9 | 35.1 | 32.0 | 36.3 | 38.1 | 203.7 |
| Инвестиционни стоки | 107.4 | 111.2 | 134.0 | 150.3 | 152.4 | 144.6 | 800.0 |
| Машини, уреди и апарати | 43.1 | 38.6 | 45.8 | 49.1 | 53.9 | 54.2 | 284.7 |
| Електрически машини | 13.7 | 20.0 | 21.1 | 39.4 | 26.9 | 29.3 | 150.5 |
| Транспортни средства | 21.5 | 19.7 | 21.4 | 27.8 | 27.6 | 28.6 | 146.5 |
| Резервни части и оборудване | 17.1 | 19.5 | 22.6 | 17.3 | 17.9 | 16.4 | 111.0 |
| Други | 11.9 | 13.3 | 23.1 | 16.7 | 26.1 | 16.2 | 107.3 |
| Общо неенергийни стоки | 377.1 | 378.2 | 449.6 | 465.8 | 498.3 | 483.9 | 2652.9 |
| Енергийни ресурси | 139.6 | 135.9 | 151.4 | 109.4 | 102.6 | 158.3 | 797.2 |
| <i>Горива</i> | <i>128.3</i> | <i>125.2</i> | <i>141.2</i> | <i>101.4</i> | <i>92.4</i> | <i>134.1</i> | <i>722.5</i> |
| Суров петрол и природен газ | 119.5 | 115.2 | 114.6 | 78.8 | 72.8 | 113.5 | 614.4 |
| Въглища | 5.7 | 6.8 | 20.9 | 19.2 | 16.1 | 15.9 | 84.6 |
| Други горива | 3.2 | 3.2 | 5.6 | 3.4 | 3.5 | 4.6 | 23.5 |
| <i>Други</i> | <i>11.3</i> | <i>10.7</i> | <i>10.2</i> | <i>8.0</i> | <i>10.2</i> | <i>24.2</i> | <i>74.7</i> |
| Масла | 11.3 | 10.7 | 10.2 | 8.0 | 10.2 | 24.2 | 74.7 |
| ОБЩО ВНОС (CIF) | 516.7 | 514.1 | 601.0 | 575.2 | 600.9 | 642.2 | 3450.2 |

Източник: Данни от митнически декларации, получени от дирекция „Информационно-изчислителен център“ към „Информационно обслужване“ АД, допълнени с данни от НСИ и обработени от БНБ по дата на митническата декларация. Данните са съгласувани с НСИ. Предварителни данни към 27 август 2001 г.

(млн. щ. д.)

| Групи стоки | I | II | III | IV | V | VI | VII | VIII | IX | X | XI | XII | Общо |
|-----------------------------------|--------------|--------------|--------------|--------------|--------------|--------------|--------------|--------------|--------------|--------------|--------------|--------------|---------------|
| Потребителски стоки | 66.2 | 83.1 | 88.3 | 85.5 | 83.6 | 81.1 | 78.9 | 72.4 | 74.1 | 90.6 | 95.7 | 94.9 | 994.5 |
| Храни, напитки и цигари | 13.4 | 15.3 | 15.9 | 14.0 | 12.9 | 13.2 | 11.9 | 14.6 | 14.5 | 16.6 | 16.0 | 16.7 | 174.9 |
| Мебели и дом. обзавеждане | 9.1 | 11.2 | 11.6 | 10.5 | 11.0 | 10.9 | 11.3 | 11.4 | 11.7 | 15.2 | 16.6 | 17.8 | 148.5 |
| Лекарства и козметика | 13.3 | 18.8 | 21.0 | 20.7 | 17.2 | 14.2 | 14.1 | 11.4 | 12.0 | 15.9 | 16.7 | 15.0 | 190.2 |
| Дрехи и обувки | 12.4 | 15.0 | 16.1 | 16.7 | 18.2 | 17.8 | 16.3 | 11.4 | 13.9 | 16.4 | 18.9 | 17.7 | 190.8 |
| Автомобили | 9.1 | 10.6 | 11.5 | 11.1 | 12.6 | 12.8 | 13.2 | 12.8 | 10.6 | 13.2 | 13.3 | 14.4 | 145.3 |
| Други | 9.0 | 12.1 | 12.1 | 12.5 | 11.7 | 12.2 | 12.2 | 10.7 | 11.5 | 13.2 | 14.2 | 13.3 | 144.7 |
| Суровини и материали | 123.4 | 164.2 | 167.6 | 161.5 | 175.4 | 215.0 | 199.3 | 179.0 | 173.2 | 186.0 | 205.0 | 195.9 | 2145.6 |
| Руди | 11.0 | 17.7 | 13.8 | 12.7 | 13.7 | 29.2 | 19.5 | 15.3 | 13.9 | 21.2 | 22.4 | 25.8 | 216.0 |
| Чугун, желязо и стомана | 6.7 | 9.0 | 10.7 | 8.9 | 9.7 | 10.6 | 12.2 | 14.0 | 13.3 | 12.3 | 13.9 | 10.6 | 131.7 |
| Цветни метали | 2.1 | 4.8 | 4.1 | 3.6 | 3.7 | 5.2 | 6.2 | 5.6 | 8.8 | 7.0 | 5.8 | 6.4 | 63.4 |
| Текстилни материали | 36.3 | 42.2 | 39.0 | 43.6 | 59.8 | 64.2 | 57.7 | 41.3 | 36.9 | 50.8 | 62.1 | 54.6 | 588.7 |
| Дървен материал и хартия, картон | 12.0 | 12.3 | 11.7 | 11.1 | 11.6 | 14.8 | 13.9 | 14.8 | 11.9 | 13.6 | 14.9 | 13.0 | 155.6 |
| Химически продукти | 11.0 | 16.9 | 19.3 | 15.2 | 14.2 | 12.4 | 13.9 | 14.1 | 12.5 | 14.4 | 14.2 | 12.8 | 170.9 |
| Пластмаси, каучук | 12.1 | 16.8 | 18.4 | 18.7 | 20.4 | 21.6 | 22.9 | 21.5 | 19.4 | 24.7 | 24.1 | 22.0 | 242.8 |
| Суровини за производство на храни | 5.4 | 11.8 | 15.1 | 9.7 | 5.5 | 12.8 | 8.3 | 10.8 | 19.3 | 6.5 | 6.7 | 10.4 | 122.2 |
| Кожи | 3.0 | 2.8 | 3.0 | 4.3 | 6.2 | 6.4 | 6.5 | 3.5 | 3.8 | 4.5 | 5.2 | 5.9 | 55.1 |
| Тютюн | 2.9 | 2.3 | 3.1 | 2.9 | 1.9 | 3.1 | 2.4 | 3.5 | 1.8 | 0.9 | 0.8 | 1.6 | 27.3 |
| Други | 20.9 | 27.6 | 29.4 | 30.7 | 28.7 | 34.6 | 35.9 | 34.4 | 31.6 | 30.3 | 35.0 | 32.8 | 371.9 |
| Инвестиционни стоки | 164.5 | 110.2 | 113.2 | 109.9 | 144.9 | 121.5 | 138.3 | 140.0 | 138.3 | 154.6 | 125.7 | 130.5 | 1591.6 |
| Машини, уреди и апарати | 34.6 | 46.1 | 39.8 | 42.7 | 70.9 | 45.5 | 51.8 | 53.6 | 46.1 | 78.4 | 45.7 | 55.1 | 610.3 |
| Електрически машини | 12.1 | 11.8 | 19.4 | 16.7 | 20.2 | 19.8 | 17.2 | 15.5 | 13.0 | 15.1 | 12.5 | 16.1 | 189.5 |
| Транспортни средства | 20.7 | 20.6 | 21.2 | 21.2 | 22.0 | 20.8 | 31.7 | 30.3 | 47.4 | 29.8 | 32.3 | 25.5 | 323.6 |
| Резервни части и оборудване | 15.9 | 16.4 | 17.0 | 16.9 | 17.0 | 16.9 | 17.5 | 20.3 | 14.9 | 17.0 | 17.9 | 18.8 | 206.5 |
| Други | 81.1 | 15.2 | 15.8 | 12.4 | 14.8 | 18.5 | 20.1 | 20.3 | 16.9 | 14.4 | 17.3 | 14.9 | 261.7 |
| Общо неенергийни стоки | 354.1 | 357.5 | 369.1 | 356.8 | 403.9 | 417.6 | 416.6 | 391.5 | 385.6 | 431.2 | 426.4 | 421.3 | 4731.6 |
| Енергийни ресурси | 163.2 | 178.8 | 113.4 | 81.8 | 117.2 | 149.5 | 130.5 | 124.2 | 164.6 | 208.2 | 174.0 | 170.2 | 1775.5 |
| <i>Горива</i> | <i>156.8</i> | <i>167.0</i> | <i>106.5</i> | <i>69.3</i> | <i>100.6</i> | <i>135.5</i> | <i>113.1</i> | <i>107.8</i> | <i>154.3</i> | <i>195.7</i> | <i>162.1</i> | <i>157.4</i> | <i>1626.3</i> |
| Суров петрол и природен газ | 140.9 | 151.2 | 89.0 | 53.7 | 91.8 | 117.6 | 95.7 | 90.7 | 138.6 | 179.2 | 144.9 | 147.2 | 1440.7 |
| Въглища | 11.7 | 11.8 | 13.3 | 10.0 | 4.6 | 13.7 | 13.0 | 12.1 | 11.5 | 12.4 | 12.6 | 4.1 | 130.9 |
| Други горива | 4.2 | 3.9 | 4.3 | 5.6 | 4.2 | 4.3 | 4.3 | 5.0 | 4.2 | 4.1 | 4.6 | 6.0 | 54.8 |
| <i>Други</i> | <i>6.4</i> | <i>11.8</i> | <i>6.8</i> | <i>12.5</i> | <i>16.5</i> | <i>13.9</i> | <i>17.4</i> | <i>16.3</i> | <i>10.3</i> | <i>12.5</i> | <i>11.9</i> | <i>12.8</i> | <i>149.2</i> |
| Масла | 6.4 | 11.8 | 6.8 | 12.5 | 16.5 | 13.9 | 17.4 | 16.3 | 10.3 | 12.5 | 11.9 | 12.8 | 149.2 |
| ОБЩО ВНОС (CIF) | 517.3 | 536.3 | 482.4 | 438.6 | 521.1 | 567.1 | 547.0 | 515.6 | 550.2 | 639.4 | 600.5 | 591.5 | 6507.1 |

Източник: Данни от митнически декларации, получени от дирекция „Информационно-изчислителен център“ към „Информационно обслужване“ АД, обработени от БНБ по дата на оформяне на митническата декларация, и допълнени с информация от НСИ. Данните са съгласувани с НСИ. Окончателни данни.

2.2.5. ИЗНОС ПО ОСНОВНИ ТЪРГОВСКИ ПАРТНЬОРИ И РЕГИОНИ, 2001 г.

(млн. щ. д.)

| Страни | I | II | III | IV | V | VI | Общо |
|---|--------------|--------------|--------------|--------------|--------------|--------------|---------------|
| Европейски съюз, в т. ч.: | 218.4 | 219.0 | 263.7 | 229.2 | 234.0 | 232.4 | 1396.7 |
| Италия | 52.9 | 65.5 | 80.5 | 55.0 | 64.7 | 56.8 | 375.4 |
| Германия | 43.9 | 40.6 | 42.6 | 36.3 | 36.1 | 41.0 | 240.7 |
| Гърция | 35.0 | 33.8 | 43.7 | 41.7 | 42.5 | 43.2 | 240.0 |
| Белгия | 25.2 | 26.3 | 24.7 | 23.9 | 25.1 | 20.7 | 146.0 |
| Франция | 17.6 | 18.0 | 28.9 | 22.0 | 23.7 | 28.3 | 138.5 |
| Испания | 13.6 | 8.1 | 15.0 | 20.3 | 12.9 | 11.1 | 81.0 |
| Великобритания | 11.0 | 6.9 | 9.4 | 11.2 | 12.3 | 11.8 | 62.6 |
| Австрия | 6.1 | 6.3 | 6.8 | 6.8 | 6.6 | 6.7 | 39.4 |
| Холандия | 6.7 | 6.8 | 5.8 | 5.4 | 5.7 | 6.4 | 36.8 |
| ЕАСТ, в т. ч.: | 3.7 | 6.8 | 4.8 | 3.9 | 4.7 | 7.3 | 31.2 |
| Швейцария | 3.3 | 6.4 | 4.1 | 3.3 | 3.9 | 6.8 | 27.9 |
| Други от ОИСР, в т. ч.:¹ | 59.5 | 67.2 | 47.7 | 62.2 | 48.2 | 59.5 | 344.4 |
| Турция | 37.1 | 47.1 | 20.0 | 29.0 | 30.3 | 35.5 | 198.9 |
| САЩ | 20.6 | 18.1 | 24.7 | 31.7 | 15.1 | 21.1 | 131.3 |
| Япония | 0.6 | 0.5 | 0.5 | 0.4 | 0.6 | 1.1 | 3.7 |
| Балкански страни, в т. ч.:² | 43.4 | 46.7 | 35.1 | 23.2 | 22.6 | 19.8 | 190.9 |
| Югославия | 32.5 | 32.3 | 21.3 | 12.8 | 10.4 | 10.3 | 119.6 |
| Македония | 8.6 | 12.1 | 10.9 | 8.2 | 9.6 | 6.5 | 55.9 |
| ЦЕФТА, в т. ч.: | 15.5 | 19.0 | 23.8 | 19.7 | 18.0 | 22.6 | 118.6 |
| Румъния | 8.5 | 11.0 | 13.6 | 12.3 | 8.6 | 8.8 | 62.8 |
| Унгария | 2.0 | 3.3 | 3.9 | 2.8 | 2.8 | 2.6 | 17.3 |
| Полша | 2.3 | 2.2 | 2.9 | 1.9 | 2.8 | 2.4 | 14.5 |
| Словения | 0.4 | 0.5 | 1.4 | 0.5 | 0.7 | 6.2 | 9.9 |
| Чехия | 1.4 | 1.5 | 1.4 | 1.6 | 1.9 | 1.7 | 9.5 |
| Словакия | 0.9 | 0.5 | 0.6 | 0.7 | 1.2 | 0.8 | 4.7 |
| ОНД и балтийските страни, в т. ч.: | 20.3 | 24.4 | 27.2 | 27.4 | 25.2 | 22.8 | 147.4 |
| Русия | 8.7 | 8.3 | 11.3 | 8.5 | 10.4 | 10.0 | 57.2 |
| Грузия | 4.5 | 6.0 | 6.4 | 9.1 | 4.3 | 1.3 | 31.6 |
| Украйна | 3.9 | 5.8 | 5.0 | 4.8 | 5.5 | 6.6 | 31.5 |
| Други, в т. ч.: | 36.2 | 44.8 | 52.0 | 46.3 | 38.0 | 40.7 | 257.9 |
| Страни от Югоизточна Азия ³ | 1.7 | 0.7 | 0.9 | 0.6 | 1.2 | 0.9 | 6.0 |
| ОБЩО ИЗНОС (FOB) | 397.0 | 427.9 | 454.4 | 412.0 | 390.7 | 405.2 | 2487.1 |

¹ Включва Австралия, Канада, Нова Зеландия, САЩ, Турция и Япония.

² Включва Албания, Босна и Херцеговина, Македония, Хърватска и СР Югославия.

³ Включва Корея, Малайзия, Тайланд, Филипините и Индонезия.

Източник: Данни от митнически декларации, получени от дирекция „Информационно-изчислителен център“ към „Информационно обслужване“ АД, допълнени с данни от НСИ и обработени от БНБ по дата на митническата декларация. Данните са съгласувани с НСИ. Предварителни данни към 27 август 2001 г.

2.2.6. ИЗНОС ПО ОСНОВНИ ТЪРГОВСКИ ПАРТНЬОРИ И РЕГИОНИ, 2000 Г.

(млн. ш. д.)

| Страни | I | II | III | IV | V | VI | VII | VIII | IX | X | XI | XII | Общо |
|--|--------------|--------------|--------------|--------------|--------------|--------------|--------------|--------------|--------------|--------------|--------------|--------------|---------------|
| Европейски съюз, в т. ч.: | 188.6 | 216.6 | 222.5 | 185.7 | 191.0 | 236.3 | 209.5 | 210.9 | 212.2 | 198.1 | 209.4 | 193.1 | 2473.8 |
| Италия | 57.1 | 60.1 | 57.4 | 50.5 | 62.2 | 73.8 | 62.7 | 48.6 | 56.4 | 58.7 | 61.6 | 38.5 | 687.7 |
| Германия | 33.5 | 35.5 | 42.1 | 31.3 | 31.4 | 39.9 | 36.5 | 45.9 | 35.9 | 34.9 | 37.5 | 32.6 | 437.0 |
| Гърция | 26.4 | 29.4 | 34.0 | 32.3 | 31.6 | 39.7 | 33.9 | 23.9 | 29.8 | 34.3 | 29.3 | 32.5 | 377.0 |
| Белгия | 27.3 | 34.3 | 26.9 | 26.1 | 20.0 | 20.4 | 20.0 | 30.1 | 25.5 | 13.9 | 23.5 | 33.7 | 301.7 |
| Франция | 13.9 | 18.0 | 16.6 | 14.4 | 13.7 | 27.8 | 21.9 | 19.2 | 28.5 | 16.8 | 20.3 | 20.2 | 231.2 |
| Великобритания | 5.5 | 9.8 | 11.0 | 8.5 | 8.5 | 8.5 | 9.3 | 11.6 | 9.4 | 11.6 | 10.4 | 10.3 | 114.4 |
| Испания | 5.0 | 12.8 | 9.1 | 7.3 | 8.7 | 10.1 | 6.5 | 9.8 | 7.3 | 8.0 | 8.7 | 8.0 | 101.3 |
| Холандия | 11.0 | 6.3 | 9.3 | 5.3 | 4.7 | 6.0 | 7.2 | 9.6 | 6.4 | 6.6 | 6.4 | 7.2 | 86.1 |
| Австрия | 4.3 | 5.6 | 5.7 | 4.7 | 5.5 | 5.7 | 6.2 | 5.6 | 6.7 | 7.7 | 6.1 | 4.6 | 68.3 |
| ЕАСТ, в т. ч.: | 3.6 | 3.3 | 4.6 | 4.6 | 3.1 | 11.2 | 3.0 | 4.7 | 3.0 | 5.8 | 3.8 | 3.9 | 54.5 |
| Швейцария | 2.1 | 2.7 | 4.0 | 4.2 | 2.5 | 10.8 | 2.6 | 4.2 | 2.3 | 5.2 | 3.1 | 3.4 | 47.2 |
| Други от ОИСР, в т. ч.: ¹ | 41.1 | 52.3 | 54.3 | 56.6 | 65.5 | 65.3 | 58.1 | 73.3 | 65.2 | 68.0 | 76.5 | 58.6 | 734.9 |
| Турция | 28.0 | 36.5 | 39.8 | 36.5 | 41.6 | 36.5 | 38.3 | 50.2 | 47.1 | 46.6 | 53.3 | 38.3 | 492.8 |
| САЩ | 11.2 | 11.9 | 11.5 | 15.9 | 20.4 | 17.0 | 15.0 | 19.0 | 15.2 | 16.4 | 19.5 | 16.5 | 189.5 |
| Япония | 0.8 | 0.6 | 1.1 | 1.1 | 1.3 | 2.6 | 1.8 | 2.5 | 1.7 | 1.6 | 1.4 | 1.3 | 17.6 |
| Балкански страни, в т. ч.: ² | 27.7 | 40.7 | 43.6 | 36.0 | 36.2 | 41.1 | 43.1 | 47.0 | 46.4 | 53.0 | 56.4 | 51.6 | 523.0 |
| Югославия | 16.7 | 27.9 | 25.1 | 26.8 | 25.7 | 31.1 | 32.5 | 33.8 | 35.1 | 38.3 | 42.8 | 39.1 | 374.7 |
| Македония | 7.6 | 9.7 | 15.8 | 6.7 | 7.7 | 7.4 | 7.8 | 8.7 | 8.6 | 11.4 | 10.3 | 8.5 | 110.3 |
| ЦЕФТА, в т. ч.: | 14.6 | 12.3 | 14.5 | 11.7 | 11.0 | 11.0 | 23.8 | 14.1 | 14.7 | 17.9 | 28.8 | 18.5 | 192.8 |
| Румъния | 3.5 | 5.3 | 6.3 | 5.0 | 5.0 | 4.8 | 7.9 | 6.9 | 6.6 | 10.2 | 13.2 | 11.9 | 86.7 |
| Унгария | 1.6 | 2.4 | 3.2 | 2.2 | 1.9 | 2.1 | 2.7 | 2.9 | 2.8 | 2.2 | 2.1 | 2.6 | 28.7 |
| Полша | 1.8 | 2.0 | 2.5 | 2.0 | 1.8 | 1.8 | 3.7 | 2.0 | 2.2 | 2.7 | 3.1 | 2.0 | 27.6 |
| Словения | 6.1 | 0.6 | 0.4 | 1.0 | 0.5 | 0.4 | 8.0 | 0.4 | 0.6 | 0.8 | 8.2 | 0.3 | 27.3 |
| Чехия | 1.2 | 1.4 | 1.7 | 1.0 | 1.5 | 1.4 | 1.2 | 1.3 | 1.9 | 1.6 | 1.4 | 1.4 | 16.8 |
| Словакия | 0.3 | 0.7 | 0.4 | 0.4 | 0.3 | 0.5 | 0.4 | 0.5 | 0.6 | 0.4 | 0.7 | 0.3 | 5.6 |
| ОНД и балтийските страни, в т. ч.: | 15.6 | 22.6 | 30.8 | 22.0 | 18.2 | 24.5 | 23.4 | 25.1 | 26.6 | 26.0 | 32.5 | 26.0 | 293.3 |
| Русия | 7.9 | 11.8 | 13.1 | 10.1 | 7.4 | 9.3 | 8.5 | 9.3 | 8.8 | 11.0 | 12.2 | 9.3 | 118.7 |
| Украйна | 2.6 | 5.2 | 5.4 | 4.4 | 5.8 | 6.0 | 4.7 | 4.6 | 4.6 | 5.7 | 5.3 | 5.4 | 59.6 |
| Други, в т. ч.: | 21.5 | 37.8 | 42.7 | 39.2 | 48.8 | 53.1 | 44.3 | 57.5 | 51.5 | 56.0 | 55.9 | 44.1 | 552.4 |
| Страни от Югоизточна Азия ³ | 0.8 | 1.2 | 1.0 | 0.8 | 1.6 | 1.7 | 1.6 | 3.5 | 3.4 | 1.9 | 1.7 | 1.2 | 20.4 |
| ОБЩО ИЗНОС (FOB) | 312.8 | 385.7 | 413.1 | 355.8 | 373.7 | 442.6 | 405.0 | 432.4 | 419.6 | 424.9 | 463.3 | 395.8 | 4824.6 |

¹ Включва Австралия, Канада, Нова Зеландия, САЩ, Турция и Япония.

² Включва Албания, Босна и Херцеговина, Македония, Хърватска и СР Югославия.

³ Включва Корея, Малайзия, Тайланд, Филипините и Индонезия.

Източник: Данни от митнически декларации, получени от дирекция „Информационно-изчислителен център“ към „Информационно обслужване“ АД, обработени от БНБ по дата на оформяне на митническата декларация, и допълнени с информация от НСИ. Данните са съгласувани с НСИ. Окончателни данни.

2.2.7. ВНОС ПО ОСНОВНИ ТЪРГОВСКИ ПАРТНЬОРИ И РЕГИОНИ, 2001 г.

(млн. щ. д.)

| Страни | I | II | III | IV | V | VI | Общо |
|---|--------------|--------------|--------------|--------------|--------------|--------------|---------------|
| Европейски съюз, в т. ч.: | 224.5 | 248.0 | 287.8 | 289.9 | 316.3 | 316.5 | 1683.0 |
| Германия | 64.9 | 70.9 | 84.4 | 82.8 | 99.3 | 92.6 | 494.8 |
| Италия | 45.1 | 48.9 | 57.8 | 63.3 | 68.6 | 68.6 | 352.4 |
| Гърция | 27.6 | 32.5 | 40.5 | 30.6 | 36.9 | 34.5 | 202.6 |
| Франция | 27.2 | 28.3 | 31.7 | 34.4 | 37.1 | 31.9 | 190.6 |
| Великобритания | 11.7 | 11.9 | 14.9 | 13.9 | 12.9 | 19.9 | 85.1 |
| Австрия | 9.5 | 11.8 | 12.6 | 11.6 | 10.0 | 10.2 | 65.7 |
| Холандия | 9.5 | 9.7 | 10.0 | 9.8 | 13.5 | 11.9 | 64.4 |
| Испания | 9.2 | 8.6 | 8.8 | 9.5 | 11.9 | 10.7 | 58.6 |
| Белгия | 7.0 | 7.4 | 9.7 | 10.1 | 10.6 | 9.0 | 53.8 |
| ЕАСТ | 7.4 | 7.4 | 8.3 | 8.2 | 6.0 | 7.5 | 44.8 |
| Швейцария | 7.0 | 6.9 | 7.7 | 7.7 | 5.6 | 7.2 | 42.2 |
| Други от ОИСР, в т. ч.:¹ | 37.9 | 33.8 | 49.8 | 68.1 | 50.1 | 45.6 | 285.3 |
| САЩ | 13.3 | 10.5 | 25.1 | 38.0 | 19.4 | 13.0 | 119.3 |
| Турция | 17.6 | 16.1 | 15.5 | 21.4 | 22.1 | 21.3 | 113.8 |
| Япония | 5.7 | 5.4 | 6.3 | 6.8 | 5.8 | 4.7 | 34.6 |
| Балкански страни, в т. ч.:² | 2.0 | 2.9 | 4.0 | 3.6 | 3.4 | 3.4 | 19.2 |
| Македония | 1.0 | 1.8 | 2.2 | 1.8 | 1.5 | 1.5 | 9.8 |
| Югославия | 0.8 | 0.8 | 1.5 | 1.6 | 1.6 | 1.6 | 7.9 |
| ЦЕФТА, в т. ч.: | 44.5 | 42.3 | 48.6 | 44.2 | 53.3 | 43.8 | 276.7 |
| Румъния | 18.1 | 15.2 | 18.3 | 13.8 | 17.5 | 14.8 | 97.7 |
| Чехия | 7.3 | 9.0 | 10.2 | 9.0 | 9.8 | 9.7 | 55.0 |
| Полша | 6.0 | 6.9 | 8.0 | 9.5 | 12.5 | 7.2 | 50.0 |
| Унгария | 8.3 | 6.3 | 6.0 | 6.2 | 7.3 | 6.4 | 40.6 |
| Словакия | 2.7 | 2.7 | 3.2 | 2.8 | 3.1 | 3.0 | 17.5 |
| Словения | 2.1 | 2.2 | 2.9 | 2.8 | 3.0 | 2.7 | 15.8 |
| ОНД и балтийските страни, в т. ч.: | 147.2 | 138.2 | 139.2 | 109.4 | 96.1 | 156.2 | 786.4 |
| Русия | 130.3 | 121.8 | 121.0 | 90.7 | 78.5 | 134.6 | 676.8 |
| Украйна | 15.3 | 13.7 | 16.7 | 16.9 | 15.1 | 18.5 | 96.1 |
| Други, в т. ч.: | 53.2 | 41.5 | 63.3 | 51.9 | 75.8 | 69.2 | 354.8 |
| Страни от Югоизточна Азия ³ | 12.7 | 4.6 | 14.9 | 4.6 | 22.3 | 25.5 | 84.7 |
| ОБЩО ВНОС (CIF) | 516.7 | 514.1 | 601.0 | 575.2 | 600.9 | 642.2 | 3450.2 |

¹ Включва Австралия, Канада, Нова Зеландия, САЩ, Турция и Япония.² Включва Албания, Босна и Херцеговина, Македония, Хърватска и СР Югославия.³ Включва Корея, Малайзия, Тайланд, Филипините и Индонезия.

Източник: Данни от митнически декларации, получени от дирекция „Информационно-изчислителен център“ към „Информационно обслужване“ АД, допълнени с данни от НСИ и обработени от БНБ по дата на митническата декларация. Данните са съгласувани с НСИ.
Предварителни данни към 27 август 2001 г.

2.2.8. ВНОС ПО ОСНОВНИ ТЪРГОВСКИ ПАРТНЬОРИ И РЕГИОНИ, 2000 Г.

(млн. ш. д.)

| Страни | I | II | III | IV | V | VI | VII | VIII | IX | X | XI | XII | Общо |
|--|--------------|--------------|--------------|--------------|--------------|--------------|--------------|--------------|--------------|--------------|--------------|--------------|---------------|
| Европейски съюз, в т. ч.: | 180.3 | 223.8 | 228.6 | 225.0 | 247.3 | 259.7 | 267.9 | 247.8 | 217.3 | 250.5 | 267.4 | 249.5 | 2865.2 |
| Германия | 54.5 | 66.5 | 68.4 | 68.9 | 77.5 | 80.9 | 83.0 | 82.5 | 77.2 | 83.6 | 84.1 | 75.6 | 902.6 |
| Италия | 33.1 | 42.9 | 39.7 | 41.2 | 52.4 | 56.7 | 56.8 | 41.0 | 35.6 | 46.6 | 52.2 | 51.3 | 549.6 |
| Гърция | 21.4 | 29.4 | 27.2 | 28.8 | 25.5 | 28.7 | 27.6 | 20.5 | 24.0 | 24.9 | 30.2 | 29.8 | 317.9 |
| Франция | 22.5 | 22.1 | 27.2 | 24.9 | 27.0 | 28.6 | 26.5 | 29.8 | 22.9 | 26.6 | 29.1 | 28.9 | 316.4 |
| Австрия | 8.1 | 16.3 | 13.3 | 10.9 | 12.1 | 9.6 | 13.5 | 14.1 | 11.3 | 13.6 | 10.4 | 11.9 | 145.2 |
| Великобритания | 9.1 | 11.0 | 10.3 | 11.7 | 11.7 | 10.0 | 11.7 | 16.3 | 10.1 | 12.2 | 12.8 | 11.8 | 138.6 |
| Холандия | 6.4 | 8.7 | 8.4 | 8.6 | 9.1 | 9.3 | 9.6 | 9.8 | 8.7 | 11.1 | 10.6 | 9.2 | 109.4 |
| Испания | 6.2 | 6.1 | 7.2 | 7.2 | 8.6 | 10.0 | 9.6 | 9.5 | 5.7 | 8.3 | 10.6 | 9.0 | 98.1 |
| Белгия | 4.4 | 5.5 | 10.1 | 7.1 | 6.0 | 6.9 | 6.7 | 7.6 | 6.0 | 8.3 | 9.9 | 7.4 | 85.7 |
| ЕАСТ | 5.9 | 8.7 | 7.8 | 11.5 | 6.9 | 7.1 | 6.2 | 6.6 | 4.4 | 8.0 | 8.4 | 7.8 | 89.2 |
| Швейцария | 5.5 | 8.0 | 7.1 | 11.0 | 6.6 | 6.8 | 5.7 | 6.3 | 3.7 | 7.4 | 7.2 | 7.2 | 82.4 |
| Други от ОИСР, в т. ч.: ¹ | 33.5 | 36.2 | 38.6 | 35.3 | 35.7 | 44.5 | 47.4 | 39.0 | 57.9 | 38.9 | 45.1 | 37.0 | 489.0 |
| Турция | 12.0 | 19.4 | 16.3 | 16.1 | 18.1 | 19.7 | 17.1 | 19.2 | 17.7 | 19.7 | 21.8 | 17.3 | 214.4 |
| САЩ | 16.4 | 11.4 | 16.4 | 13.2 | 11.6 | 17.2 | 15.9 | 13.8 | 35.0 | 12.0 | 15.5 | 12.2 | 190.7 |
| Япония | 4.3 | 4.7 | 5.1 | 3.9 | 5.1 | 5.7 | 6.1 | 5.0 | 4.3 | 6.0 | 6.4 | 6.1 | 62.6 |
| Балкански страни, в т. ч.: ² | 2.8 | 5.4 | 5.9 | 5.7 | 3.4 | 6.0 | 4.7 | 4.1 | 4.2 | 3.2 | 3.7 | 3.9 | 53.1 |
| Македония | 1.1 | 3.0 | 2.9 | 2.2 | 1.6 | 2.2 | 2.3 | 2.1 | 2.2 | 1.8 | 2.5 | 2.2 | 26.0 |
| Югославия | 1.5 | 2.2 | 2.5 | 2.8 | 1.7 | 3.6 | 2.1 | 1.6 | 1.3 | 1.2 | 1.1 | 1.4 | 23.0 |
| ЦЕФТА, в т. ч.: | 34.0 | 38.7 | 40.8 | 43.3 | 43.3 | 48.2 | 52.7 | 53.3 | 45.4 | 48.8 | 68.4 | 51.5 | 568.4 |
| Румъния | 11.1 | 14.0 | 13.7 | 19.4 | 18.9 | 19.2 | 23.6 | 23.7 | 16.3 | 15.9 | 34.4 | 20.7 | 230.8 |
| Чехия | 11.3 | 7.6 | 7.7 | 6.7 | 9.0 | 9.9 | 10.9 | 13.1 | 12.3 | 10.4 | 10.5 | 8.9 | 118.2 |
| Полша | 5.0 | 7.5 | 6.6 | 6.0 | 5.4 | 8.6 | 7.7 | 6.5 | 7.6 | 9.6 | 10.2 | 8.8 | 89.5 |
| Унгария | 2.9 | 5.7 | 7.6 | 5.7 | 4.4 | 4.3 | 4.7 | 4.5 | 4.3 | 6.0 | 5.6 | 6.3 | 61.9 |
| Словакия | 2.1 | 1.9 | 3.4 | 3.2 | 3.8 | 3.8 | 3.9 | 3.7 | 3.1 | 3.3 | 4.6 | 4.0 | 40.8 |
| Словения | 1.7 | 2.0 | 1.8 | 2.3 | 1.8 | 2.4 | 2.0 | 1.9 | 1.9 | 3.7 | 3.1 | 2.7 | 27.2 |
| ОНД и балтийските страни, в т. ч.: | 160.7 | 178.0 | 111.8 | 77.8 | 143.6 | 140.0 | 124.6 | 119.7 | 167.1 | 240.9 | 160.2 | 183.1 | 1807.3 |
| Русия | 147.3 | 165.5 | 95.6 | 64.8 | 131.2 | 124.3 | 104.0 | 95.3 | 136.5 | 214.9 | 136.9 | 166.2 | 1582.4 |
| Украйна | 12.1 | 10.9 | 14.9 | 11.6 | 11.0 | 14.3 | 15.5 | 20.6 | 17.2 | 21.2 | 20.3 | 12.9 | 182.4 |
| Други, в т. ч.: | 100.1 | 45.4 | 49.0 | 40.1 | 40.8 | 61.7 | 43.4 | 45.2 | 54.1 | 49.1 | 47.3 | 58.7 | 634.9 |
| Страни от Югоизточна Азия ³ | 4.0 | 4.8 | 5.3 | 4.5 | 13.3 | 5.0 | 4.8 | 5.2 | 4.7 | 4.8 | 5.6 | 13.8 | 75.8 |
| ОБЩО ВНОС (CIF) | 517.3 | 536.3 | 482.4 | 438.6 | 521.1 | 567.1 | 547.0 | 515.6 | 550.2 | 639.4 | 600.5 | 591.5 | 6507.1 |

¹ Включва Австралия, Канада, Нова Зеландия, САЩ, Турция и Япония.

² Включва Албания, Босна и Херцеговина, Македония, Хърватска и СР Югославия.

³ Включва Корея, Малайзия, Тайланд, Филипините и Индонезия.

Източник: Данни от митнически декларации, получени от дирекция „Информационно-изчислителен център“ към „Информационно обслужване“ АД, обработени от БНБ по дата на оформяне на митническата декларация, и допълнени с информация от НСИ. Данните са съгласувани с НСИ. Окончателни данни.

2.3. БРУТЕН ВЪНШЕН ДЪЛГ

2.3.1. БРУТЕН ВЪНШЕН ДЪЛГ ЗА 2001 г.

2.3.1.1. БРУТЕН ВЪНШЕН ДЪЛГ ПО КРЕДИТОРИ

(млн. ш. д.)

| | I | II | III | IV | V | VI | VII |
|--|----------------|----------------|----------------|----------------|---------------|----------------|---------------|
| БРУТЕН ВЪНШЕН ДЪЛГ (А + Б) ^{1,2} | 10337.9 | 10302.4 | 10135.0 | 10110.8 | 9982.1 | 10056.0 | 9957.1 |
| А. Дългосрочен дълг | 9656.6 | 9615.5 | 9470.9 | 9478.8 | 9393.0 | 9439.7 | 9421.4 |
| <i>I. Официални кредитори</i> | <i>3889.2</i> | <i>3837.1</i> | <i>3695.1</i> | <i>3679.4</i> | <i>3580.7</i> | <i>3616.4</i> | <i>3617.6</i> |
| <i>1. Международни финансови институции</i> | <i>2963.8</i> | <i>2940.2</i> | <i>2925.7</i> | <i>2899.8</i> | <i>2831.6</i> | <i>2878.2</i> | <i>2866.0</i> |
| Международен валутен фонд | 1273.4 | 1258.2 | 1283.3 | 1234.0 | 1214.5 | 1260.2 | 1231.4 |
| Световна банка ³ | 924.8 | 912.6 | 902.5 | 910.8 | 894.9 | 895.5 | 905.6 |
| Европейски съюз | 427.5 | 425.4 | 406.3 | 415.1 | 390.1 | 390.1 | 402.7 |
| Други международни финансови институции | 338.2 | 344.0 | 333.5 | 340.0 | 332.1 | 332.4 | 326.4 |
| <i>2. Двустранни кредити</i> | <i>925.4</i> | <i>896.9</i> | <i>769.4</i> | <i>779.6</i> | <i>749.1</i> | <i>738.2</i> | <i>751.6</i> |
| Парижки клуб и нерасрочен дълг | 597.9 | 575.8 | 478.7 | 484.3 | 469.9 | 464.5 | 474.2 |
| Други двустранни кредити | 327.5 | 321.1 | 290.7 | 295.4 | 279.3 | 273.7 | 277.4 |
| <i>II. Частни кредитори</i> | <i>5767.4</i> | <i>5778.4</i> | <i>5775.8</i> | <i>5799.4</i> | <i>5812.3</i> | <i>5823.3</i> | <i>5803.7</i> |
| 1. Брейдиоблигации | 4976.1 | 4976.1 | 4976.1 | 4976.1 | 4976.1 | 4976.1 | 4960.0 |
| 2. Други облигации | 26.2 | 25.3 | 23.3 | 21.6 | 20.4 | 18.8 | 16.5 |
| 3. Държавни ценни книжа ⁴ | 84.9 | 84.1 | 72.8 | 73.3 | 66.9 | 72.9 | 70.7 |
| 4. Търговски банки | 93.2 | 93.2 | 91.6 | 94.0 | 89.8 | 90.8 | 94.0 |
| 5. Други сектори ⁵ | 587.0 | 599.7 | 612.0 | 634.4 | 659.2 | 664.8 | 662.6 |
| Б. Краткосрочен дълг ⁶ | 681.3 | 686.9 | 664.1 | 632.0 | 589.1 | 616.3 | 535.7 |
| <i>I. Официални кредитори</i> | <i>0.0</i> | <i>0.0</i> | <i>0.0</i> | <i>0.0</i> | <i>0.0</i> | <i>0.0</i> | <i>0.0</i> |
| <i>II. Частни кредитори</i> | <i>681.3</i> | <i>686.9</i> | <i>664.1</i> | <i>632.0</i> | <i>589.1</i> | <i>616.3</i> | <i>535.7</i> |
| 1. Търговски банки ⁷ | 275.7 | 271.3 | 257.9 | 170.5 | 155.5 | 160.5 | 144.1 |
| 2. Други сектори ⁵ | 405.6 | 415.6 | 406.2 | 461.5 | 433.6 | 455.8 | 391.6 |
| <i>Аналитични статии ⁸</i> | | | | | | | |
| <i>1. Революиращи кредити</i> | <i>185.5</i> | <i>173.8</i> | <i>163.0</i> | <i>215.0</i> | <i>191.0</i> | <i>207.7</i> | <i>142.7</i> |
| <i>2. Кредити, платили при поискване</i> | <i>137.1</i> | <i>138.0</i> | <i>136.4</i> | <i>142.8</i> | <i>141.3</i> | <i>143.9</i> | <i>147.3</i> |
| <i>в т. ч. вътрешнофирмени</i> | <i>119.7</i> | <i>119.3</i> | <i>117.0</i> | <i>122.0</i> | <i>120.5</i> | <i>122.5</i> | <i>125.6</i> |

¹ Предварителни данни към 30 август 2001 г. Равностойността в щатски долари е изчислена по курса на съответните чуждестранни валути към края на периода.

² Източник: Системата за регистриране, обслужване и управление на дълга на Министерството на финансите и Българската народна банка, търговските банки, местни физически и юридически лица.

³ Включва размера както на държавните, така и на държавногарантираните заеми.

⁴ Включват се държавни ценни книжа (деноминирани в левове и валута), притежавани от нерезиденти, и се приспадат брейдиоблигациите, притежавани от резиденти.

⁵ Данните обхващат само кредитите, регистрирани в БНБ и за които тя е получила информация. Поради тримесечната отчетност на тези задължения, предвидена от Валутния закон, данните за частните нефинансови предприятия подлежат на ревизии.

⁶ Включително просрочия на главници и лихви.

⁷ Включително депозитите на нерезиденти в местни търговски банки.

⁸ Размерът на външните задължения по революиращите кредити и по кредитите, платими при поискване, са включени в размера на brutния външен дълг на страната.

Източник: БНБ.

2.3.1.2. БРУТЕН ВЪНШЕН ДЪЛГ ПО ДЕБИТОРИ

(млн. щ. д.)

| | I | II | III | IV | V | VI | VII |
|---|----------------|----------------|----------------|----------------|---------------|----------------|---------------|
| Общо (А + Б) ¹ | 10337.9 | 10302.4 | 10135.0 | 10110.8 | 9982.1 | 10056.0 | 9957.1 |
| А. Публичен сектор (I + II + III + IV) | 9187.8 | 9138.1 | 8885.0 | 8871.0 | 8799.8 | 8840.9 | 8821.0 |
| <i>I. Правителствен дълг (1+2) ²</i> | <i>8184.9</i> | <i>8130.0</i> | <i>8001.4</i> | <i>7978.6</i> | <i>7892.5</i> | <i>7925.4</i> | <i>7915.2</i> |
| 1. Заеми ³ | 3208.8 | 3154.0 | 3025.4 | 3002.5 | 2916.4 | 2949.3 | 2955.3 |
| 2. Облигации | 4976.1 | 4976.1 | 4976.1 | 4976.1 | 4976.1 | 4976.1 | 4960.0 |
| <i>II. Държавногарантиран дълг ^{2,7}</i> | <i>634.2</i> | <i>638.3</i> | <i>628.3</i> | <i>639.4</i> | <i>661.7</i> | <i>671.2</i> | <i>671.7</i> |
| 1. Заеми | 634.2 | 638.3 | 628.3 | 639.4 | 661.7 | 671.2 | 671.7 |
| <i>III. Българска народна банка ²</i> | <i>99.4</i> | <i>99.0</i> | <i>96.6</i> | <i>93.3</i> | <i>92.6</i> | <i>91.8</i> | <i>89.1</i> |
| <i>IV. Други дебитори</i> | <i>269.4</i> | <i>270.8</i> | <i>158.6</i> | <i>159.7</i> | <i>153.1</i> | <i>152.5</i> | <i>145.0</i> |
| Местни органи на управление (1+2) | 26.2 | 25.3 | 23.3 | 21.6 | 20.4 | 18.8 | 16.5 |
| 1. Заеми | 0.0 | 0.0 | 0.0 | 0.0 | 0.0 | 0.0 | 0.0 |
| 2. Облигации | 26.2 | 25.3 | 23.3 | 21.6 | 20.4 | 18.8 | 16.5 |
| Търговски банки (1+2) ⁴ | 107.2 | 106.9 | 7.4 | 6.1 | 5.6 | 5.7 | 7.1 |
| 1. Заеми | 99.9 | 99.8 | 1.6 | 1.6 | 1.5 | 1.5 | 3.0 |
| 2. Депозити на нерезиденти | 7.3 | 7.0 | 5.8 | 4.4 | 4.1 | 4.1 | 4.1 |
| Търговски фирми (1+2) ⁵ | 51.1 | 54.5 | 55.2 | 58.7 | 60.2 | 55.1 | 50.6 |
| 1. Вътрешнофирмени заеми | 0.1 | 0.1 | 0.1 | 0.1 | 0.1 | 0.1 | 0.1 |
| 2. Други заеми | 51.0 | 54.4 | 55.0 | 58.6 | 60.1 | 55.0 | 50.5 |
| Други ⁶ | 84.9 | 84.1 | 72.8 | 73.3 | 66.9 | 72.9 | 70.7 |
| Б. Частен сектор (I + II) | 1150.0 | 1164.2 | 1250.0 | 1239.8 | 1182.3 | 1215.0 | 1136.1 |
| <i>I. Търговски банки (1+2+3) ⁴</i> | <i>261.7</i> | <i>257.7</i> | <i>342.1</i> | <i>258.5</i> | <i>239.7</i> | <i>245.6</i> | <i>231.0</i> |
| 1. Вътрешнофирмени заеми | 59.1 | 58.8 | 57.2 | 57.6 | 55.6 | 55.4 | 56.1 |
| 2. Други заеми | 42.6 | 43.0 | 42.3 | 44.4 | 41.7 | 42.9 | 44.1 |
| 3. Депозити на нерезиденти | 159.9 | 155.9 | 242.6 | 156.5 | 142.4 | 147.3 | 130.7 |
| <i>II. Търговски фирми (1+2) ⁵</i> | <i>888.3</i> | <i>906.5</i> | <i>907.9</i> | <i>981.3</i> | <i>942.6</i> | <i>969.4</i> | <i>905.1</i> |
| 1. Вътрешнофирмени заеми | 435.9 | 467.1 | 467.7 | 481.7 | 445.8 | 467.6 | 468.9 |
| 2. Други заеми | 452.4 | 439.4 | 440.2 | 499.6 | 496.9 | 501.8 | 436.2 |

¹ Предварителни данни. Равностойността в щатски долари е изчислена по курса на съответните чуждестранни валути към края на периода.

² Източник: *Системата за регистриране, обслужване и управление на дълга* на Министерството на финансите и Българската народна банка. Предварителни данни към 30 август 2001 г.

³ Включително кредити, отпуснати на правителството от Международния валутен фонд. В таблиците по платежен баланс тези кредити са показани като заеми, получени и обслужвани от БНБ.

⁴ По данни на търговските банки.

⁵ Данните обхващат само кредитите, регистрирани в БНБ и за които тя е получила информация. Поради тримесечната отчетност на тези задължения, предвидена от Валутния закон, данните за частните нефинансови предприятия подлежат на ревизии.

⁶ Включват се държавни ценни книжа (деноминирани в левове и валута), притежавани от нерезиденти, и се приспадат брейдиоблигациите, притежавани от резиденти.

⁷ В съответствие с международната методология по статистика на външния дълг в размера на държавногарантирания дълг БНБ включва заемите с държавни гаранции на бюджетни и небюджетни предприятия.

Източник: БНБ.

2.3.2. БРУТЕН ВЪНШЕН ДЪЛГ ЗА 2000 г.

2.3.2.1. БРУТЕН ВЪНШЕН ДЪЛГ ПО КРЕДИТОРИ

(млн. ш. д.)

| | I | II | III | IV | V | VI | VII | VIII | IX | X | XI | XII |
|---|----------------|----------------|----------------|----------------|----------------|----------------|----------------|----------------|----------------|----------------|----------------|----------------|
| БРУТЕН ВЪНШЕН ДЪЛГ (А + Б) ^{1, 2} | 10113.0 | 10102.3 | 10082.3 | 10039.0 | 10140.4 | 10299.0 | 10161.7 | 10202.4 | 10258.8 | 10068.7 | 10188.8 | 10364.3 |
| А. Дългосрочен дълг | 9555.7 | 9512.9 | 9487.3 | 9432.9 | 9477.9 | 9632.6 | 9518.0 | 9557.1 | 9542.8 | 9417.6 | 9554.5 | 9718.0 |
| I. Официални кредитори | 3954.0 | 3899.7 | 3856.3 | 3795.1 | 3817.2 | 3950.6 | 3809.0 | 3840.9 | 3840.3 | 3720.7 | 3818.8 | 3941.2 |
| <i>1. Международни финансови институции</i> | <i>2833.8</i> | <i>2818.2</i> | <i>2822.0</i> | <i>2803.4</i> | <i>2847.3</i> | <i>2957.4</i> | <i>2832.9</i> | <i>2879.8</i> | <i>2935.3</i> | <i>2846.3</i> | <i>2935.2</i> | <i>3011.6</i> |
| Международен валутен фонд | 1213.4 | 1200.9 | 1208.0 | 1226.2 | 1231.3 | 1312.9 | 1253.8 | 1262.0 | 1315.0 | 1241.1 | 1300.7 | 1322.0 |
| Световна банка ³ | 893.4 | 892.6 | 893.0 | 882.7 | 906.2 | 915.5 | 889.9 | 910.2 | 890.2 | 886.6 | 900.8 | 917.8 |
| Европейски съюз | 391.6 | 388.6 | 382.1 | 363.4 | 372.1 | 382.2 | 356.2 | 369.7 | 403.2 | 387.2 | 399.5 | 428.0 |
| Други международни финансови институции | 335.4 | 336.1 | 338.9 | 331.1 | 337.7 | 346.7 | 333.0 | 337.8 | 326.9 | 331.4 | 334.2 | 343.8 |
| <i>2. Двустранни кредити</i> | <i>1120.2</i> | <i>1081.5</i> | <i>1034.3</i> | <i>991.7</i> | <i>969.9</i> | <i>993.1</i> | <i>976.0</i> | <i>961.2</i> | <i>905.0</i> | <i>874.4</i> | <i>883.6</i> | <i>929.6</i> |
| Парижки клуб и нерасрочен дълг | 791.4 | 761.6 | 710.3 | 680.7 | 687.0 | 703.4 | 652.2 | 681.3 | 588.8 | 572.8 | 580.0 | 600.4 |
| Други двустранни кредити | 328.8 | 319.9 | 324.0 | 311.0 | 282.9 | 289.8 | 323.9 | 279.9 | 316.2 | 301.6 | 303.6 | 329.2 |
| II. Частни кредитори | 5601.8 | 5613.3 | 5631.1 | 5637.8 | 5660.7 | 5682.0 | 5709.1 | 5716.2 | 5702.5 | 5696.9 | 5735.7 | 5776.7 |
| 1. Брейдиоблигации | 4977.4 | 4977.4 | 4977.4 | 4977.4 | 4977.1 | 4977.1 | 4977.1 | 4977.1 | 4976.1 | 4976.1 | 4976.1 | 4976.1 |
| 2. Други облигации | 27.4 | 28.7 | 28.2 | 25.4 | 26.0 | 26.8 | 24.9 | 25.9 | 24.5 | 23.6 | 25.1 | 26.2 |
| 3. Държавни ценни книжа ⁴ | 82.8 | 78.1 | 81.3 | 80.6 | 84.7 | 86.9 | 102.5 | 108.2 | 99.3 | 96.1 | 94.4 | 91.5 |
| 4. Търговски банки | 47.7 | 50.5 | 51.2 | 51.0 | 60.4 | 61.4 | 58.9 | 60.2 | 61.9 | 65.1 | 76.9 | 93.3 |
| 5. Други сектори ⁵ | 466.5 | 478.6 | 493.0 | 503.4 | 512.5 | 529.9 | 545.6 | 544.8 | 540.6 | 536.1 | 563.2 | 589.7 |
| Б. Краткосрочен дълг ⁶ | 557.2 | 589.3 | 595.0 | 606.1 | 662.4 | 666.4 | 643.7 | 645.2 | 716.0 | 651.1 | 634.3 | 646.4 |
| I. Официални кредитори | 0.0 | 0.0 | 0.0 | 0.0 | 0.0 | 0.0 | 0.0 | 0.0 | 0.0 | 0.0 | 0.0 | 0.0 |
| II. Частни кредитори | 557.2 | 589.3 | 595.0 | 606.1 | 662.4 | 666.4 | 643.7 | 645.2 | 716.0 | 651.1 | 634.3 | 646.4 |
| 1. Търговски банки | 291.0 | 302.7 | 311.3 | 310.5 | 320.9 | 319.2 | 277.7 | 288.5 | 337.3 | 277.0 | 236.0 | 283.3 |
| 2. Други сектори ^{5, 7} | 266.2 | 286.6 | 283.7 | 295.6 | 341.5 | 347.2 | 366.0 | 356.7 | 378.7 | 374.1 | 398.3 | 363.1 |

¹ Предварителни данни към 9 март 2001 г. Равностойността в щатски долари е изчислена по курса на съответните чуждестранни валути към края на периода.

² Източник: *Системата за регистриране, обслужване и управление на дълга* на Министерството на финансите и Българската народна банка, търговските банки, местни физически и юридически лица.

³ Включва размера както на държавните, така и на държавногарантираните заеми.

⁴ Включват се държавни ценни книжа (деноминирани в левове и валута), притежавани от нерезиденти, и се приспадат брейдиоблигациите, притежавани от резиденти.

⁵ Данните обхващат само кредитите, регистрирани в БНБ и за които тя е получила информация.

⁶ Включително просрочия на главници и лихви.

⁷ Включително депозитите на нерезиденти в местни търговски банки и краткосрочният дълг на местните физически и юридически лица.

Източник: БНБ.

2.3.2.2. БРУТЕН ВЪНШЕН ДЪЛГ ПО ДЕБИТОРИ

(млн. щ. д.)

| | I | II | III | IV | V | VI | VII | VIII | IX | X | XI | XII |
|--|----------------|----------------|----------------|----------------|----------------|----------------|----------------|----------------|----------------|----------------|----------------|----------------|
| Общо (А + Б) ¹ | 10113.0 | 10102.3 | 10082.3 | 10039.0 | 10140.4 | 10299.0 | 10161.7 | 10202.4 | 10258.8 | 10068.7 | 10188.8 | 10364.3 |
| А. Публичен сектор (I + II + III + IV) | 9315.6 | 9259.9 | 9218.3 | 9149.6 | 9177.0 | 9325.4 | 9133.5 | 9174.9 | 9217.7 | 9005.3 | 9112.2 | 9246.7 |
| <i>I. Правителствен дълг (1+2) ²</i> | 8287.2 | 8224.8 | 8173.8 | 8123.4 | 8133.0 | 8250.0 | 8131.9 | 8153.6 | 8165.2 | 8042.2 | 8129.0 | 8234.3 |
| 1. Заеми ³ | 3309.8 | 3247.4 | 3196.4 | 3146.0 | 3155.9 | 3272.9 | 3154.9 | 3176.5 | 3189.1 | 3066.1 | 3152.9 | 3258.2 |
| 2. Облигации | 4977.4 | 4977.4 | 4977.4 | 4977.4 | 4977.1 | 4977.1 | 4977.1 | 4977.1 | 4976.1 | 4976.1 | 4976.1 | 4976.1 |
| <i>II. Държавногарантиран дълг ²</i> | 574.8 | 585.2 | 592.6 | 581.2 | 593.5 | 610.8 | 598.0 | 607.3 | 594.7 | 603.8 | 614.6 | 632.4 |
| 1. Заеми | 574.8 | 585.2 | 592.6 | 581.2 | 593.5 | 610.8 | 598.0 | 607.3 | 594.7 | 603.8 | 614.6 | 632.4 |
| <i>III. Българска народна банка ^{2,3}</i> | 115.4 | 114.2 | 114.9 | 112.5 | 113.0 | 114.1 | 107.5 | 108.2 | 106.9 | 101.7 | 101.9 | 103.6 |
| <i>IV. Други дебитори</i> | 338.2 | 335.6 | 337.0 | 332.5 | 337.6 | 350.5 | 296.0 | 305.9 | 350.9 | 257.6 | 266.8 | 276.4 |
| Местни органи на управление (1+2) | 27.4 | 28.7 | 28.2 | 25.4 | 26.0 | 26.8 | 24.9 | 25.9 | 24.5 | 23.6 | 25.1 | 26.2 |
| 1. Заеми | 0.0 | 0.0 | 0.0 | 0.0 | 0.0 | 0.0 | 0.0 | 0.0 | 0.0 | 0.0 | 0.0 | 0.0 |
| 2. Облигации | 27.4 | 28.7 | 28.2 | 25.4 | 26.0 | 26.8 | 24.9 | 25.9 | 24.5 | 23.6 | 25.1 | 26.2 |
| Търговски банки (1+2) ⁴ | 195.7 | 193.4 | 192.7 | 189.1 | 188.5 | 198.7 | 130.9 | 134.7 | 191.2 | 101.2 | 102.3 | 107.3 |
| 1. Заеми | 165.3 | 163.6 | 163.5 | 156.8 | 159.2 | 162.8 | 99.3 | 100.5 | 98.1 | 95.8 | 96.9 | 100.2 |
| 2. Депозити на нерезиденти | 30.4 | 29.8 | 29.2 | 32.3 | 29.3 | 35.8 | 31.5 | 34.1 | 93.1 | 5.4 | 5.4 | 7.1 |
| Търговски фирми (1+2) ^{2,5} | 32.3 | 35.5 | 34.8 | 37.3 | 38.3 | 38.2 | 37.6 | 37.1 | 35.9 | 36.8 | 45.0 | 51.4 |
| 1. Вътрешнофирмени заеми | 0.2 | 0.2 | 0.2 | 0.2 | 0.2 | 0.2 | 0.2 | 0.2 | 0.2 | 0.2 | 0.2 | 0.2 |
| 2. Други заеми | 32.1 | 35.3 | 34.7 | 37.2 | 38.1 | 38.0 | 37.5 | 36.9 | 35.7 | 36.6 | 44.9 | 51.2 |
| Други ⁶ | 82.8 | 78.1 | 81.3 | 80.6 | 84.7 | 86.9 | 102.5 | 108.2 | 99.3 | 96.1 | 94.4 | 91.5 |
| Б. Частен сектор (I + II) | 797.4 | 842.4 | 864.1 | 889.4 | 963.4 | 973.6 | 1028.3 | 1027.4 | 1041.1 | 1063.4 | 1076.6 | 1117.6 |
| <i>I. Търговски банки (1+2+3) ⁴</i> | 143.1 | 159.8 | 169.8 | 172.4 | 192.8 | 181.9 | 205.8 | 214.1 | 208.1 | 240.9 | 210.6 | 269.2 |
| 1. Вътрешнофирмени заеми | 45.0 | 46.8 | 46.3 | 45.0 | 46.6 | 47.3 | 45.5 | 46.4 | 45.1 | 44.1 | 50.3 | 59.4 |
| 2. Други заеми | 2.7 | 3.7 | 4.8 | 5.9 | 13.8 | 14.1 | 13.4 | 13.8 | 16.8 | 20.9 | 26.6 | 42.5 |
| 3. Депозити на нерезиденти | 95.4 | 109.3 | 118.6 | 121.4 | 132.4 | 120.5 | 146.9 | 153.8 | 146.2 | 175.8 | 133.7 | 167.3 |
| <i>II. Търговски фирми (1+2) ⁵</i> | 654.4 | 682.6 | 694.3 | 717.0 | 770.6 | 791.7 | 822.5 | 813.4 | 832.9 | 822.5 | 866.0 | 848.4 |
| 1. Вътрешнофирмени заеми | 325.5 | 327.4 | 325.0 | 338.3 | 368.2 | 382.5 | 395.2 | 405.8 | 411.9 | 392.6 | 413.9 | 369.0 |
| 2. Други заеми | 328.9 | 355.1 | 369.3 | 378.8 | 402.4 | 409.2 | 427.2 | 407.5 | 421.0 | 429.9 | 452.1 | 479.5 |

¹ Предварителни данни. Равностойността в щатски долари е изчислена по курса на съответните чуждестранни валути към края на периода.

² Източник: *Системата за регистриране, обслужване и управление на дълга* на Министерството на финансите и Българската народна банка. Предварителни данни към 9 март 2001 г.

³ Вкл. кредити, отпуснати на правителството от Международния валутен фонд. В таблиците по платежен баланс тези кредити са показани като заеми, получени и обслужвани от БНБ.

⁴ По данни на търговските банки.

⁵ Данните обхващат само кредитите, регистрирани в БНБ и за които тя е получила информация.

⁶ Включват се държавни ценни книжа (деноминирани в левове и валута), притежавани от нерезиденти, и се приспадат брейдиоблигациите, притежавани от резиденти.

Източник: БНБ.

2.4. ПОЛУЧЕНИ НОВИ КРЕДИТИ И ДЕПОЗИТИ

2.4.1. ПОЛУЧЕНИ НОВИ КРЕДИТИ И ДЕПОЗИТИ ПРЕЗ 2001 г.

2.4.1.1. ПОЛУЧЕНИ НОВИ КРЕДИТИ И ДЕПОЗИТИ ПО КРЕДИТОРИ

(млн. ш. д.)

| | I | II | III | I трим. | IV | V | VI | II трим. | VII | I – VII |
|---|--------------|--------------|--------------|--------------|--------------|--------------|--------------|--------------|-------------|--------------|
| ОБЩО КРЕДИТИ (А + Б)^{1,2} | 54.8 | 60.2 | 215.4 | 330.5 | 29.7 | 58.4 | 116.4 | 204.6 | 9.8 | 544.8 |
| А. Дългосрочни кредити | 47.1 | 28.4 | 104.5 | 180.0 | 23.2 | 52.9 | 96.8 | 172.9 | 7.2 | 360.1 |
| <i>1. Официални кредитори</i> | <i>15.9</i> | <i>10.1</i> | <i>79.1</i> | <i>105.1</i> | <i>12.9</i> | <i>1.0</i> | <i>72.5</i> | <i>86.4</i> | <i>2.0</i> | <i>193.5</i> |
| <i>1.1. Международни финансови институции</i> | <i>15.9</i> | <i>10.1</i> | <i>79.1</i> | <i>105.1</i> | <i>12.9</i> | <i>1.0</i> | <i>72.5</i> | <i>86.4</i> | <i>2.0</i> | <i>193.5</i> |
| Международен валутен фонд | 0.0 | 0.0 | 66.9 | 66.9 | 0.0 | 0.0 | 65.4 | 65.4 | 0.0 | 132.4 |
| Световна банка ³ | 9.4 | 2.0 | 3.0 | 14.4 | 2.4 | 0.8 | 4.9 | 8.0 | 2.0 | 24.5 |
| Други международни финансови институции | 6.5 | 8.0 | 9.2 | 23.7 | 10.5 | 0.3 | 2.2 | 13.0 | 0.0 | 36.7 |
| <i>2. Двустранни кредити</i> | <i>0.0</i> | <i>0.0</i> | <i>0.0</i> | <i>0.0</i> | <i>0.0</i> | <i>0.0</i> | <i>0.0</i> | <i>0.0</i> | <i>0.0</i> | <i>0.0</i> |
| Парижки клуб и неразсрочен дълг | 0.0 | 0.0 | 0.0 | 0.0 | 0.0 | 0.0 | 0.0 | 0.0 | 0.0 | 0.0 |
| Други двустранни кредити | 0.0 | 0.0 | 0.0 | 0.0 | 0.0 | 0.0 | 0.0 | 0.0 | 0.0 | 0.0 |
| <i>II. Частни кредитори</i> | <i>31.2</i> | <i>18.3</i> | <i>25.4</i> | <i>74.9</i> | <i>10.3</i> | <i>51.9</i> | <i>24.3</i> | <i>86.5</i> | <i>5.2</i> | <i>166.6</i> |
| <i>1. Търговски банки</i> | <i>0.2</i> | <i>0.8</i> | <i>1.4</i> | <i>2.3</i> | <i>1.2</i> | <i>0.0</i> | <i>7.0</i> | <i>8.3</i> | <i>1.4</i> | <i>12.0</i> |
| <i>2. Търговски фирми⁴</i> | <i>31.0</i> | <i>17.6</i> | <i>24.0</i> | <i>72.6</i> | <i>9.0</i> | <i>51.9</i> | <i>17.3</i> | <i>78.2</i> | <i>3.8</i> | <i>154.6</i> |
| Б. Краткосрочни кредити^{4,5} | 7.7 | 31.8 | 110.9 | 150.5 | 6.5 | 5.5 | 19.6 | 31.7 | 2.6 | 184.7 |
| В. Предоставени револвиращи кредити | 62.4 | 51.9 | 47.6 | 161.9 | 99.8 | 58.2 | 87.4 | 245.3 | 0.2 | 407.5 |
| ОБЩО (А+Б+В) | 117.2 | 112.2 | 263.0 | 492.4 | 129.5 | 116.6 | 203.8 | 449.9 | 10.0 | 952.3 |

¹ Предварителни данни към 30 август 2001 г. Равностойността в щатски долари е изчислена по средномесечните курсове на съответните чуждестранни валути.

² Източник: *Системата за регистриране, обслужване и управление на дълга* на Министерството на финансите и Българската народна банка, търговските банки, местни физически и юридически лица.

³ Включва както държавните, така и държавногарантираните заеми.

⁴ Включва получени суми по кредитите (без револвиращите), регистрирани в БНБ и за които тя е получила информация. Поради тримесечната отчетност на тези задължения, предвидена от Валутния закон, данните за частните нефинансови предприятия подлежат на ревизии.

⁵ Включително привлечени депозити на нерезиденти в местни търговски банки и получени суми по краткосрочния дълг на местните физически и юридически лица.

Източник: БНБ.

2.4.1.2. ПОЛУЧЕНИ НОВИ КРЕДИТИ И ДЕПОЗИТИ ПО ДЕБИТОРИ

(млн. щ. д.)

| | I | II | III | I трим. | IV | V | VI | II трим. | VII | I – VII |
|--|-------------|-------------|--------------|--------------|-------------|-------------|--------------|--------------|------------|--------------|
| Общо (А+Б) ^{1,2} | 54.8 | 60.2 | 215.4 | 330.5 | 29.7 | 58.4 | 116.4 | 204.6 | 9.8 | 544.8 |
| А. Публичен сектор (I + II + III + IV) | 14.9 | 14.3 | 77.5 | 106.6 | 12.8 | 39.6 | 79.6 | 132.0 | 4.5 | 243.2 |
| <i>I. Правителство (1+2) ³</i> | <i>0.0</i> | <i>0.0</i> | <i>66.9</i> | <i>66.9</i> | <i>0.0</i> | <i>0.0</i> | <i>65.4</i> | <i>65.4</i> | <i>0.0</i> | <i>132.4</i> |
| 1. Заеми ⁴ | 0.0 | 0.0 | 66.9 | 66.9 | 0.0 | 0.0 | 65.4 | 65.4 | 0.0 | 132.4 |
| 2. Облигации | 0.0 | 0.0 | 0.0 | 0.0 | 0.0 | 0.0 | 0.0 | 0.0 | 0.0 | 0.0 |
| <i>II. Държавногарантиран дълг ^{3,8}</i> | <i>14.5</i> | <i>9.9</i> | <i>7.1</i> | <i>31.4</i> | <i>9.1</i> | <i>37.5</i> | <i>13.9</i> | <i>60.5</i> | <i>2.9</i> | <i>94.8</i> |
| 1. Заеми | 14.5 | 9.9 | 7.1 | 31.4 | 9.1 | 37.5 | 13.9 | 60.5 | 2.9 | 94.8 |
| <i>III. Българска народна банка ^{3,4}</i> | <i>0.0</i> | <i>0.0</i> | <i>0.0</i> | <i>0.0</i> | <i>0.0</i> | <i>0.0</i> | <i>0.0</i> | <i>0.0</i> | <i>0.0</i> | <i>0.0</i> |
| <i>IV. Други дебитори</i> | <i>0.4</i> | <i>4.4</i> | <i>3.5</i> | <i>8.3</i> | <i>3.7</i> | <i>2.2</i> | <i>0.3</i> | <i>6.1</i> | <i>1.6</i> | <i>16.0</i> |
| Местни органи на управление (1+2) | 0.0 | 0.0 | 0.0 | 0.0 | 0.0 | 0.0 | 0.0 | 0.0 | 0.0 | 0.0 |
| 1. Заеми | 0.0 | 0.0 | 0.0 | 0.0 | 0.0 | 0.0 | 0.0 | 0.0 | 0.0 | 0.0 |
| 2. Облигации | 0.0 | 0.0 | 0.0 | 0.0 | 0.0 | 0.0 | 0.0 | 0.0 | 0.0 | 0.0 |
| Търговски банки (1+2) ⁵ | 0.4 | 0.8 | 0.3 | 1.5 | 0.1 | 0.0 | 0.3 | 0.4 | 1.6 | 3.5 |
| 1. Заеми | 0.0 | 0.5 | 0.3 | 0.8 | 0.0 | 0.0 | 0.0 | 0.0 | 1.4 | 2.2 |
| 2. Депозити на нерезиденти ⁶ | 0.4 | 0.3 | 0.0 | 0.7 | 0.1 | 0.0 | 0.3 | 0.4 | 0.2 | 1.3 |
| Търговски фирми (1+2) ⁷ | 0.0 | 3.6 | 3.1 | 6.8 | 3.6 | 2.1 | 0.0 | 5.7 | 0.0 | 12.5 |
| 1. Вътрешнофирмени заеми | 0.0 | 0.0 | 0.0 | 0.0 | 0.0 | 0.0 | 0.0 | 0.0 | 0.0 | 0.0 |
| 2. Други заеми | 0.0 | 3.6 | 3.1 | 6.8 | 3.6 | 2.1 | 0.0 | 5.7 | 0.0 | 12.5 |
| Б. Частен сектор (I + II) | 40.0 | 45.9 | 138.0 | 223.8 | 16.9 | 18.8 | 36.9 | 72.6 | 5.2 | 301.6 |
| <i>I. Търговски банки (1+2+3) ⁵</i> | <i>2.4</i> | <i>4.1</i> | <i>93.7</i> | <i>100.2</i> | <i>1.2</i> | <i>0.0</i> | <i>11.1</i> | <i>12.4</i> | <i>0.0</i> | <i>112.5</i> |
| 1. Вътрешнофирмени заеми | 0.0 | 0.0 | 0.0 | 0.0 | 0.0 | 0.0 | 5.8 | 5.8 | 0.0 | 5.8 |
| 2. Други заеми | 0.2 | 0.8 | 1.0 | 2.0 | 1.2 | 0.0 | 1.2 | 2.4 | 0.0 | 4.5 |
| 3. Депозити на нерезиденти ⁶ | 2.2 | 3.3 | 92.6 | 98.1 | 0.0 | 0.0 | 4.1 | 4.1 | 0.0 | 102.2 |
| <i>II. Търговски фирми (1+2) ⁷</i> | <i>37.6</i> | <i>41.8</i> | <i>44.3</i> | <i>123.7</i> | <i>15.7</i> | <i>18.8</i> | <i>25.7</i> | <i>60.2</i> | <i>5.2</i> | <i>189.1</i> |
| 1. Вътрешнофирмени заеми | 31.2 | 34.3 | 24.7 | 90.2 | 6.5 | 8.1 | 18.2 | 32.8 | 3.1 | 126.1 |
| 2. Други заеми | 6.3 | 7.6 | 19.6 | 33.5 | 9.2 | 10.7 | 7.5 | 27.4 | 2.1 | 63.0 |

¹ Предварителни данни. Равностойността в щатски долари е изчислена по средномесечните курсове на съответните чуждестранни валути.

² Включително кредитите, предоставени в подкрепа на платежния баланс.

³ Източник: *Системата за регистриране, обслужване и управление на дълга* на Министерството на финансите и Българската народна банка. Предварителни данни към 30 август 2001 г.

⁴ Включително кредити от Международния валутен фонд. В таблиците по платежен баланс тези кредити са показани като заеми, получени и обслужвани от БНБ.

⁵ По данни на търговските банки.

⁶ Депозити на нерезиденти в местни търговски банки.

⁷ Включва получени суми по кредитите (без револвиращите), регистрирани в БНБ и за които тя е получила информация. Поради тримесечната отчетност на тези задължения, предвидена от Валутния закон, данните за частните нефинансови предприятия подлежат на ревизии.

⁸ В съответствие с международната методология по статистика на външния дълг в размера на държавногарантирания дълг БНБ включва заемите с държавни гаранции на бюджетни и небюджетни предприятия.

Източник: БНБ.

2.4.2. ПОЛУЧЕНИ НОВИ КРЕДИТИ И ДЕПОЗИТИ ПРЕЗ 2000 Г.
2.4.2.1. ПОЛУЧЕНИ НОВИ КРЕДИТИ И ДЕПОЗИТИ ПО КРЕДИТОРИ

| | I | II | III | I трим. | IV | V | VI | II трим. | VII | VIII | IX | III трим. | X | XI | XII | IV трим. | Общо |
|---|-------------|-------------|-------------|--------------|--------------|-------------|--------------|--------------|-------------|-------------|--------------|--------------|-------------|--------------|--------------|--------------|---------------|
| ОБЩО КРЕДИТИ (А + Б) ^{1,2} | 45.9 | 49.2 | 51.8 | 146.9 | 111.8 | 67.9 | 125.6 | 305.4 | 95.2 | 81.2 | 208.8 | 385.2 | 41.5 | 128.5 | 138.4 | 308.4 | 1145.9 |
| А. Дългосрочни кредити | 27.9 | 35.1 | 36.1 | 99.1 | 96.2 | 40.1 | 102.6 | 238.9 | 30.7 | 63.3 | 134.7 | 228.7 | 32.7 | 114.4 | 78.7 | 225.9 | 792.6 |
| I. Официални кредитори | 7.2 | 15.4 | 22.5 | 45.1 | 73.6 | 25.0 | 88.5 | 187.1 | 15.3 | 53.1 | 124.7 | 193.0 | 19.3 | 77.3 | 33.1 | 129.6 | 554.9 |
| <i>1. Международни финансови институции</i> | 7.2 | 15.4 | 22.5 | 45.1 | 73.6 | 25.0 | 88.5 | 187.1 | 15.3 | 53.1 | 124.7 | 142.2 | 19.3 | 77.3 | 33.1 | 129.6 | 554.9 |
| Международен валутен фонд | 0.0 | 0.0 | 0.0 | 0.0 | 70.0 | 0.0 | 69.6 | 139.6 | 0.0 | 0.0 | 67.7 | 67.7 | 0.0 | 67.1 | 0.0 | 67.1 | 274.4 |
| Световна банка ³ | 3.6 | 13.6 | 5.0 | 22.2 | 1.8 | 17.4 | 6.1 | 25.3 | 4.0 | 2.1 | 4.7 | 10.7 | 6.5 | 6.3 | 1.3 | 14.1 | 72.3 |
| Други международни финансови институции | 3.6 | 1.8 | 17.5 | 22.9 | 1.7 | 7.6 | 12.8 | 22.2 | 11.3 | 0.1 | 52.4 | 63.8 | 12.8 | 3.9 | 12.3 | 29.0 | 137.9 |
| <i>2. Двустранни кредити</i> | 0.0 | 0.0 | 0.0 | 0.0 | 0.0 | 0.0 | 0.0 | 0.0 | 0.0 | 50.9 | 0.0 | 50.9 | 0.0 | 0.0 | 19.4 | 19.4 | 70.3 |
| Парижки клуб и нерасрочен дълг | 0.0 | 0.0 | 0.0 | 0.0 | 0.0 | 0.0 | 0.0 | 0.0 | 0.0 | 0.0 | 0.0 | 0.0 | 0.0 | 0.0 | 0.0 | 0.0 | 0.0 |
| Други двустранни кредити | 0.0 | 0.0 | 0.0 | 0.0 | 0.0 | 0.0 | 0.0 | 0.0 | 0.0 | 50.9 | 0.0 | 50.9 | 0.0 | 0.0 | 19.4 | 19.4 | 70.3 |
| II. Частни кредитори | 20.8 | 19.7 | 13.6 | 54.1 | 22.6 | 15.1 | 14.2 | 51.8 | 15.4 | 10.2 | 10.1 | 35.6 | 13.4 | 37.1 | 45.6 | 96.2 | 237.7 |
| <i>1. Търговски банки</i> | 2.0 | 3.0 | 1.1 | 6.2 | 1.3 | 8.7 | 0.0 | 10.0 | 0.0 | 0.2 | 3.5 | 3.7 | 4.6 | 10.4 | 12.5 | 27.6 | 47.4 |
| <i>2. Други сектори</i> ⁴ | 18.8 | 16.7 | 12.5 | 47.9 | 21.3 | 6.4 | 14.2 | 41.8 | 15.4 | 10.0 | 6.5 | 31.9 | 8.8 | 26.7 | 33.1 | 68.6 | 190.2 |
| Б. Краткосрочни кредити ^{4,5} | 18.0 | 14.1 | 15.7 | 47.8 | 15.6 | 27.9 | 23.0 | 66.5 | 64.6 | 17.9 | 74.0 | 156.6 | 8.8 | 14.1 | 59.7 | 82.6 | 353.4 |

¹ Предварителни данни към 27 март 2001 г. Равностойността в щатски долари е изчислена по средномесечните курсове на съответните чуждестранни валути.
² Източник: *Системата за регистриране, обслужване и управление на дълга* на Министерството на финансите и Българската народна банка, търговските банки, местни физически и юридически лица.
³ Включва както държавните, така и държавногарантираните заеми.
⁴ Включва получени суми по кредитите (без револвиращите), регистрирани в БНБ и за които тя е получила информация.
⁵ Включително привлечени депозити на нерезиденти в местни търговски банки и получени суми по краткосрочния дълг на местните физически и юридически лица.
 Източник: БНБ.

2.4.2.2. ПОЛУЧЕНИ НОВИ КРЕДИТИ И ДЕПОЗИТИ ПО ДЕБИТОРИ

(млн. ш. д.)

| | I | II | III | I трим. | IV | V | VI | II трим. | VII | VIII | IX | III трим. | X | XI | XII | IV трим. | Общо |
|--|-------------|-------------|-------------|--------------|--------------|-------------|--------------|--------------|-------------|-------------|--------------|--------------|-------------|--------------|--------------|--------------|---------------|
| Общо (А+Б) ^{1,2} | 45.9 | 49.2 | 51.8 | 146.9 | 111.8 | 67.9 | 125.6 | 305.4 | 95.2 | 81.2 | 208.8 | 385.2 | 41.5 | 128.5 | 138.4 | 308.4 | 1145.9 |
| А. Публичен сектор (I + II + III + IV) | 14.2 | 20.8 | 16.6 | 51.6 | 84.8 | 22.1 | 93.5 | 200.4 | 13.5 | 53.6 | 187.7 | 254.8 | 20.4 | 83.2 | 39.4 | 143.0 | 649.8 |
| <i>I. Правителство (1+2)³</i> | 0.0 | 0.0 | 0.0 | 0.0 | 70.0 | 13.5 | 69.6 | 153.1 | 0.0 | 50.9 | 119.9 | 170.8 | 0.0 | 67.1 | 19.4 | 86.5 | 410.3 |
| 1. Заеми ⁴ | 0.0 | 0.0 | 0.0 | 0.0 | 0.0 | 0.0 | 0.0 | 0.0 | 0.0 | 0.0 | 0.0 | 0.0 | 0.0 | 0.0 | 0.0 | 0.0 | 0.0 |
| 2. Облигации | 0.0 | 0.0 | 0.0 | 0.0 | 0.0 | 0.0 | 0.0 | 0.0 | 0.0 | 0.0 | 0.0 | 0.0 | 0.0 | 0.0 | 0.0 | 0.0 | 0.0 |
| <i>II. Държавногарантиран дълг ³</i> | 8.3 | 17.1 | 14.9 | 40.3 | 3.9 | 7.7 | 16.4 | 28.0 | 13.3 | 2.6 | 5.0 | 21.0 | 18.4 | 7.8 | 5.2 | 31.4 | 120.6 |
| 1. Заеми | 8.3 | 17.1 | 14.9 | 40.3 | 3.9 | 7.7 | 16.4 | 28.0 | 13.3 | 2.6 | 5.0 | 21.0 | 18.4 | 7.8 | 5.2 | 31.4 | 120.6 |
| <i>III. Българска народна банка ^{3,4}</i> | 0.0 | 0.0 | 0.0 | 0.0 | 0.0 | 0.0 | 0.0 | 0.0 | 0.0 | 0.0 | 0.0 | 0.0 | 0.0 | 0.0 | 0.0 | 0.0 | 0.0 |
| <i>IV. Други дебитори</i> | 5.9 | 3.7 | 1.7 | 11.4 | 10.9 | 1.0 | 7.4 | 19.3 | 0.2 | 0.1 | 62.8 | 63.1 | 2.1 | 8.3 | 14.7 | 25.1 | 118.9 |
| Местни органи на управление (1+2) | 0.0 | 0.0 | 0.0 | 0.0 | 0.0 | 0.0 | 0.0 | 0.0 | 0.0 | 0.0 | 0.0 | 0.0 | 0.0 | 0.0 | 0.0 | 0.0 | 0.0 |
| 1. Заеми | 0.0 | 0.0 | 0.0 | 0.0 | 0.0 | 0.0 | 0.0 | 0.0 | 0.0 | 0.0 | 0.0 | 0.0 | 0.0 | 0.0 | 0.0 | 0.0 | 0.0 |
| 2. Облигации | 0.0 | 0.0 | 0.0 | 0.0 | 0.0 | 0.0 | 0.0 | 0.0 | 0.0 | 0.0 | 0.0 | 0.0 | 0.0 | 0.0 | 0.0 | 0.0 | 0.0 |
| Търговски банки (1+2) ⁵ | 1.3 | 0.1 | 1.1 | 2.6 | 7.0 | 0.0 | 7.4 | 14.4 | 0.2 | 0.0 | 62.8 | 63.0 | 0.0 | 0.0 | 2.2 | 2.2 | 82.3 |
| 1. Заеми | 0.0 | 0.0 | 0.0 | 0.0 | 0.0 | 0.0 | 0.0 | 0.0 | 0.0 | 0.0 | 0.0 | 0.0 | 0.0 | 0.0 | 0.7 | 0.7 | 0.7 |
| 2. Депозити на нерезиденти ⁶ | 1.3 | 0.1 | 1.1 | 2.6 | 7.0 | 0.0 | 7.4 | 14.4 | 0.2 | 0.0 | 62.8 | 63.0 | 0.0 | 0.0 | 1.5 | 1.6 | 81.6 |
| Търговски фирми (1+2) ⁷ | 4.6 | 3.6 | 0.6 | 8.8 | 3.8 | 1.0 | 0.0 | 4.9 | 0.0 | 0.1 | 0.0 | 0.1 | 2.1 | 8.3 | 12.5 | 22.9 | 36.7 |
| 1. Вътрешнофирмени заеми | 0.0 | 0.0 | 0.0 | 0.1 | 0.0 | 0.0 | 0.0 | 0.0 | 0.0 | 0.0 | 0.0 | 0.0 | 0.0 | 0.0 | 0.0 | 0.0 | 0.1 |
| 2. Други заеми | 4.6 | 3.6 | 0.6 | 8.7 | 3.8 | 1.0 | 0.0 | 4.9 | 0.0 | 0.1 | 0.0 | 0.1 | 2.1 | 8.3 | 12.5 | 22.9 | 36.6 |
| Б. Частен сектор (I + II) | 31.7 | 28.4 | 35.2 | 95.3 | 27.0 | 45.8 | 32.2 | 105.0 | 81.7 | 27.6 | 21.1 | 130.4 | 21.1 | 45.4 | 99.0 | 165.5 | 496.1 |
| <i>I. Търговски банки (1+2+3) ⁵</i> | 5.8 | 13.8 | 8.5 | 28.0 | 7.0 | 19.4 | 0.0 | 26.3 | 49.6 | 0.8 | 8.8 | 59.2 | 4.6 | 10.4 | 49.6 | 64.6 | 178.2 |
| 1. Вътрешнофирмени заеми | 0.0 | 2.0 | 0.0 | 2.0 | 0.0 | 1.0 | 0.0 | 1.0 | 0.0 | 0.0 | 0.0 | 0.0 | 0.0 | 5.3 | 7.0 | 12.3 | 15.3 |
| 2. Други заеми | 2.0 | 1.1 | 1.1 | 4.2 | 1.3 | 7.7 | 0.0 | 9.0 | 0.0 | 0.2 | 3.5 | 3.7 | 4.6 | 5.1 | 13.8 | 23.6 | 40.4 |
| 3. Депозити на нерезиденти ⁶ | 3.8 | 10.8 | 7.3 | 21.9 | 5.7 | 10.7 | 0.0 | 16.4 | 49.6 | 0.6 | 5.3 | 55.5 | 0.0 | 0.0 | 28.8 | 28.8 | 122.5 |
| <i>II. Търговски фирми (1+2) ⁷</i> | 25.9 | 14.6 | 26.7 | 67.2 | 20.1 | 26.4 | 32.2 | 78.7 | 32.1 | 26.8 | 12.3 | 71.2 | 16.5 | 34.9 | 49.4 | 100.8 | 317.9 |
| 1. Вътрешнофирмени заеми | 22.1 | 7.7 | 12.9 | 42.7 | 16.6 | 18.0 | 19.1 | 53.7 | 11.0 | 19.4 | 8.6 | 39.0 | 8.9 | 19.7 | 30.1 | 58.6 | 193.9 |
| 2. Други заеми | 3.9 | 6.8 | 13.8 | 24.5 | 3.4 | 8.5 | 13.1 | 25.0 | 21.1 | 7.4 | 3.7 | 32.2 | 7.6 | 15.3 | 19.4 | 42.2 | 124.0 |

¹ Предварителни данни. Равностойността в щатски долари е изчислена по средномесечните курсове на съответните чуждестранни валути.

² Включително кредитите, предоставени в подкрепа на платежния баланс.

³ Източник: *Системата за регистриране, обслужване и управление на дълга* на Министерството на финансите и Българската народна банка. Предварителни данни към 27 март 2001 г.

⁴ Включително кредити от Международния валутен фонд. В таблиците по платежен баланс тези кредити са показани като заеми, получени и обслужвани от БНБ.

⁵ По данни на търговските банки.

⁶ Депозити на нерезиденти в местни търговски банки.

⁷ Включва получени суми по кредитите (без револвиращите), регистрирани в БНБ и за които тя е получила информация.

Източник: БНБ.

2.5. ОБСЛУЖВАНЕ НА БРУТНИЯ ВЪНШЕН ДЪЛГ

2.5.1. ОБСЛУЖВАНЕ НА БРУТНИЯ ВЪНШЕН ДЪЛГ, 2001 г.

2.5.1.1. ОБСЛУЖВАНЕ НА БРУТНИЯ ВЪНШЕН ДЪЛГ ПО КРЕДИТОРИ¹

(млн. щ. д.)

| | Януари | | | Февруари | | | Март | | | Първо тримесечие | | |
|---|--------------|--------------|--------------|--------------|-------------|--------------|--------------|-------------|--------------|------------------|--------------|--------------|
| | Главница | Лихва | Общо | Главница | Лихва | Общо | Главница | Лихва | Общо | Главница | Лихва | Общо |
| БРУТЕН ВЪНШЕН ДЪЛГ (А + Б)² | 79.5 | 171.9 | 251.4 | 57.9 | 35.0 | 92.9 | 113.5 | 26.3 | 139.8 | 251.0 | 233.2 | 484.2 |
| А. Дългосрочен дълг | 70.1 | 171.2 | 241.4 | 50.6 | 35.0 | 85.7 | 108.9 | 24.6 | 133.5 | 229.6 | 230.9 | 460.5 |
| <i>И. Официални кредитори</i> | <i>57.2</i> | <i>6.4</i> | <i>63.6</i> | <i>45.2</i> | <i>32.7</i> | <i>77.8</i> | <i>101.6</i> | <i>23.4</i> | <i>124.9</i> | <i>204.0</i> | <i>62.4</i> | <i>266.4</i> |
| <i>1. Международни финансови институции</i> | <i>57.2</i> | <i>6.4</i> | <i>63.6</i> | <i>22.9</i> | <i>29.0</i> | <i>51.9</i> | <i>15.2</i> | <i>4.6</i> | <i>19.9</i> | <i>95.3</i> | <i>40.0</i> | <i>135.4</i> |
| Международен валутен фонд | 43.5 | 0.0 | 43.5 | 10.1 | 17.8 | 27.9 | 10.0 | 0.0 | 10.0 | 63.5 | 17.8 | 81.3 |
| Световна банка ³ | 2.0 | 0.4 | 2.5 | 12.8 | 7.0 | 19.8 | 0.4 | 0.6 | 1.1 | 15.3 | 8.0 | 23.4 |
| Други международни финансови институции | 11.7 | 6.0 | 17.6 | 0.0 | 4.2 | 4.2 | 4.8 | 4.0 | 8.9 | 16.5 | 14.2 | 30.7 |
| <i>2. Двустранни кредити</i> | <i>0.0</i> | <i>0.0</i> | <i>0.0</i> | <i>22.3</i> | <i>3.7</i> | <i>26.0</i> | <i>86.3</i> | <i>18.7</i> | <i>105.1</i> | <i>108.6</i> | <i>22.4</i> | <i>131.0</i> |
| Парижки клуб и неразсрочен дълг | 0.0 | 0.0 | 0.0 | 18.2 | 2.5 | 20.7 | 72.5 | 18.3 | 90.8 | 90.7 | 20.9 | 111.5 |
| Други | 0.0 | 0.0 | 0.0 | 4.1 | 1.2 | 5.3 | 13.9 | 0.4 | 14.2 | 18.0 | 1.5 | 19.5 |
| <i>II. Частни кредитори</i> | <i>12.9</i> | <i>164.9</i> | <i>177.8</i> | <i>5.5</i> | <i>2.3</i> | <i>7.8</i> | <i>7.3</i> | <i>1.3</i> | <i>8.6</i> | <i>25.7</i> | <i>168.5</i> | <i>194.1</i> |
| 1. Брейдиоблигации | 0.0 | 160.7 | 160.7 | 0.0 | 0.0 | 0.0 | 0.0 | 0.0 | 0.0 | 0.0 | 160.7 | 160.7 |
| 2. Други облигации ⁴ | 5.3 | 3.4 | 8.6 | 0.0 | 0.0 | 0.0 | 0.0 | 0.0 | 0.0 | 5.3 | 3.4 | 8.6 |
| 3. Търговски банки | 0.2 | 0.1 | 0.3 | 0.5 | 0.6 | 1.1 | 0.2 | 0.4 | 0.6 | 0.8 | 1.1 | 1.9 |
| 4. Търговски фирми ⁵ | 7.4 | 0.7 | 8.1 | 5.0 | 1.7 | 6.7 | 7.1 | 0.9 | 8.0 | 19.5 | 3.3 | 22.9 |
| Б. Краткосрочен дълг^{5,6} | 9.4 | 0.7 | 10.1 | 7.3 | 0.0 | 7.3 | 4.6 | 1.7 | 6.3 | 21.3 | 2.3 | 23.7 |
| В. Плащания по револвиращи кредити, предоставени на български фирми от нерезиденти | 59.2 | 0.1 | 59.3 | 63.4 | 0.1 | 63.5 | 55.9 | 1.8 | 57.7 | 178.5 | 2.0 | 180.5 |
| ОБЩО (А+Б+В) | 138.7 | 172.0 | 310.7 | 121.3 | 35.1 | 156.4 | 169.4 | 28.1 | 197.5 | 429.4 | 235.3 | 664.7 |

(млн. щ. д.)

| | Април | | | Май | | | Юни | | | Второ тримесечие | | |
|---|--------------|------------|--------------|--------------|-------------|--------------|--------------|-------------|--------------|------------------|-------------|--------------|
| | Главница | Лихва | Общо | Главница | Лихва | Общо | Главница | Лихва | Общо | Главница | Лихва | Общо |
| БРУТЕН ВЪНШЕН ДЪЛГ (А + Б)² | 155.0 | 7.0 | 162.0 | 40.3 | 17.9 | 58.2 | 32.8 | 27.5 | 60.4 | 228.1 | 52.4 | 280.5 |
| А. Дългосрочен дълг | 62.1 | 6.8 | 68.9 | 34.7 | 17.8 | 52.6 | 28.6 | 27.4 | 55.9 | 125.4 | 52.0 | 177.4 |
| <i>И. Официални кредитори</i> | <i>59.8</i> | <i>3.8</i> | <i>63.6</i> | <i>22.6</i> | <i>15.9</i> | <i>38.5</i> | <i>15.8</i> | <i>23.6</i> | <i>39.4</i> | <i>98.2</i> | <i>43.3</i> | <i>141.5</i> |
| <i>1. Международни финансови институции</i> | <i>57.2</i> | <i>2.9</i> | <i>60.1</i> | <i>9.9</i> | <i>15.5</i> | <i>25.4</i> | <i>15.8</i> | <i>20.3</i> | <i>36.1</i> | <i>83.0</i> | <i>38.7</i> | <i>121.7</i> |
| Международен валутен фонд | 54.6 | 0.0 | 54.6 | 9.8 | 14.9 | 24.7 | 9.7 | -1.2 | 8.5 | 74.2 | 13.7 | 87.9 |
| Световна банка ³ | 0.0 | 0.0 | 0.0 | 0.0 | 0.0 | 0.0 | 4.3 | 15.8 | 20.1 | 4.3 | 15.8 | 20.1 |
| Други международни финансови институции | 2.6 | 2.9 | 5.5 | 0.1 | 0.6 | 0.7 | 1.8 | 5.7 | 7.5 | 4.5 | 9.2 | 13.7 |
| <i>2. Двустранни кредити</i> | <i>2.6</i> | <i>0.9</i> | <i>3.5</i> | <i>12.7</i> | <i>0.4</i> | <i>13.1</i> | <i>0.0</i> | <i>3.2</i> | <i>3.2</i> | <i>15.2</i> | <i>4.6</i> | <i>19.8</i> |
| Парижки клуб и неразсрочен дълг | 2.6 | 0.6 | 3.2 | 0.0 | 0.1 | 0.1 | 0.0 | 0.6 | 0.6 | 2.6 | 1.3 | 3.9 |
| Други | 0.0 | 0.3 | 0.3 | 12.7 | 0.3 | 13.0 | 0.0 | 2.6 | 2.6 | 12.7 | 3.3 | 16.0 |
| <i>II. Частни кредитори</i> | <i>2.3</i> | <i>3.0</i> | <i>5.3</i> | <i>12.1</i> | <i>2.0</i> | <i>14.0</i> | <i>12.8</i> | <i>3.8</i> | <i>16.6</i> | <i>27.2</i> | <i>8.7</i> | <i>35.9</i> |
| 1. Брейдиоблигации | 0.0 | 0.0 | 0.0 | 0.0 | 0.0 | 0.0 | 0.0 | 0.0 | 0.0 | 0.0 | 0.0 | 0.0 |
| 2. Други облигации ⁴ | 0.0 | 0.0 | 0.0 | 0.0 | 0.0 | 0.0 | 0.0 | 2.0 | 2.0 | 0.0 | 2.0 | 2.0 |
| 3. Търговски банки | 0.2 | 0.8 | 1.0 | 0.5 | 0.3 | 0.8 | 6.0 | 0.6 | 6.6 | 6.7 | 1.7 | 8.4 |
| 4. Търговски фирми ⁵ | 2.1 | 2.1 | 4.3 | 11.6 | 1.6 | 13.2 | 6.8 | 1.2 | 7.9 | 20.5 | 4.9 | 25.5 |
| Б. Краткосрочен дълг^{5,6} | 92.9 | 0.2 | 93.1 | 5.6 | 0.0 | 5.6 | 4.3 | 0.2 | 4.4 | 102.7 | 0.4 | 103.1 |
| В. Плащания по револвиращи кредити, предоставени на български фирми от нерезиденти | 49.2 | 0.0 | 49.2 | 78.5 | 0.0 | 78.5 | 70.9 | 2.2 | 73.1 | 198.6 | 2.2 | 200.9 |
| ОБЩО (А+Б+В) | 204.2 | 7.0 | 211.2 | 118.8 | 17.9 | 136.7 | 103.7 | 29.7 | 133.5 | 426.7 | 54.6 | 481.4 |

(продължава)

(продължение)

(млн. щ. д.)

| | Юли | | | Януари – Юли | | |
|---|--------------|--------------|--------------|---------------|--------------|---------------|
| | Главница | Лихва | Общо | Главница | Лихва | Общо |
| БРУТЕН ВЪНШЕН ДЪЛГ (А + Б) ² | 92.3 | 140.3 | 232.7 | 571.4 | 425.9 | 997.3 |
| А. Дългосрочен дълг | 76.2 | 139.8 | 216.0 | 431.3 | 422.6 | 853.9 |
| <i>І. Официални кредитори</i> | <i>52.7</i> | <i>5.6</i> | <i>58.3</i> | <i>354.8</i> | <i>111.3</i> | <i>466.1</i> |
| <i>1. Международни финансови институции</i> | <i>52.7</i> | <i>5.3</i> | <i>58.0</i> | <i>231.0</i> | <i>84.1</i> | <i>315.0</i> |
| Международен валутен фонд | 41.8 | 0.0 | 41.8 | 179.5 | 31.5 | 211.0 |
| Световна банка ³ | 0.5 | 0.3 | 0.8 | 20.1 | 24.2 | 44.3 |
| Други международни финансови институции | 10.4 | 5.0 | 15.4 | 31.4 | 28.4 | 59.8 |
| <i>2. Двустранни кредити</i> | <i>0.0</i> | <i>0.3</i> | <i>0.3</i> | <i>123.9</i> | <i>27.2</i> | <i>151.1</i> |
| Парижки клуб и неразсрочен дълг | 0.0 | 0.2 | 0.2 | 93.2 | 22.3 | 115.5 |
| Други | 0.0 | 0.1 | 0.1 | 30.7 | 4.9 | 35.6 |
| <i>ІІ. Частни кредитори</i> | <i>23.5</i> | <i>134.2</i> | <i>157.7</i> | <i>76.4</i> | <i>311.3</i> | <i>387.8</i> |
| 1. Брейдоблигации | 16.1 | 133.5 | 149.6 | 16.1 | 294.2 | 310.3 |
| 2. Други облигации ⁴ | 0.0 | 0.0 | 0.0 | 5.3 | 5.4 | 10.6 |
| 3. Търговски банки | 0.2 | 0.3 | 0.5 | 7.7 | 3.1 | 10.8 |
| 4. Търговски фирми ⁵ | 7.3 | 0.4 | 7.7 | 47.3 | 8.7 | 56.0 |
| Б. Краткосрочен дълг ^{5,6} | 16.1 | 0.6 | 16.7 | 140.1 | 3.3 | 143.4 |
| В. Плащания по револвиращи кредити, предоставени на български фирми от нерезиденти | 65.3 | 0.2 | 65.5 | 442.3 | 4.5 | 446.9 |
| ОБЩО (А+Б+В) | 157.6 | 140.6 | 298.1 | 1013.7 | 430.4 | 1444.2 |

¹ Източник: Системата за регистриране, обслужване и управление на дълга на Министерството на финансите и Българската народна банка, търговските банки, местни физически и юридически лица.

² Фактически плащания. Предварителни данни към 30 август 2001 г. Равностойността в щатски долари е изчислена по средномесечните курсове на съответните чуждестранни валути.

³ Включва плащания както по държавните, така и по държавногарантираните кредити.

⁴ Включва плащанията на главници и лихви по държавните ценни книжа, закупени от нерезиденти.

⁵ Данните обхващат само кредитите, регистрирани в БНБ и за които тя е получила информация. Поради тримесечната отчетност на тези задължения, предвидена от Валутния закон, данните за частните нефинансови предприятия подлежат на ревизии.

⁶ Включва плащанията по дълга на търговските банки, на местните физически и юридически лица и платените просрочия. Плащанията по револвиращи кредити не са включени.

Източник: БНБ.

2.5.1.2. ОБСЛУЖВАНЕ НА БРУТНИЯ ВЪНШЕН ДЪЛГ ПО ДЕБИТОРИ

(млн. щ. д.)

| | Януари | | | Февруари | | | Март | | | Първо тримесечие | | |
|---|-------------|--------------|--------------|-------------|-------------|-------------|--------------|-------------|--------------|------------------|--------------|--------------|
| | Главница | Лихва | Общо | Главница | Лихва | Общо | Главница | Лихва | Общо | Главница | Лихва | Общо |
| Общо (А + Б)¹ | 79.5 | 171.9 | 251.4 | 57.9 | 35.0 | 92.9 | 113.5 | 26.3 | 139.8 | 251.0 | 233.2 | 484.2 |
| А. Публичен сектор (I + II + III + IV) | 61.3 | 170.5 | 231.8 | 45.4 | 32.3 | 77.7 | 104.9 | 23.6 | 128.4 | 211.5 | 226.4 | 437.9 |
| <i>I. Правителствен дълг (1+2)²</i> | 39.7 | 160.7 | 200.4 | 40.7 | 28.4 | 69.2 | 96.7 | 20.3 | 117.0 | 177.2 | 209.4 | 386.5 |
| 1. Заеми ³ | 39.7 | 0.0 | 39.7 | 40.7 | 28.4 | 69.2 | 96.7 | 20.3 | 117.0 | 177.2 | 48.7 | 225.9 |
| 2. Облигации | 0.0 | 160.7 | 160.7 | 0.0 | 0.0 | 0.0 | 0.0 | 0.0 | 0.0 | 0.0 | 160.7 | 160.7 |
| <i>II. Държавногарантиран дълг^{2,7}</i> | 12.3 | 6.4 | 18.7 | 4.4 | 2.4 | 6.9 | 5.0 | 3.0 | 7.9 | 21.7 | 11.8 | 33.5 |
| 1. Заеми | 12.3 | 6.4 | 18.7 | 4.4 | 2.4 | 6.9 | 5.0 | 3.0 | 7.9 | 21.7 | 11.8 | 33.5 |
| <i>III. Българска народна банка^{2,3}</i> | 3.8 | 0.0 | 3.8 | 0.0 | 1.4 | 1.4 | 0.0 | 0.0 | 0.0 | 3.8 | 1.4 | 5.2 |
| <i>IV. Други дебитори</i> | 5.5 | 3.4 | 8.9 | 0.2 | 0.1 | 0.2 | 3.2 | 0.3 | 3.5 | 8.9 | 3.8 | 12.7 |
| Местни органи на управление (1+2) | 0.0 | 0.0 | 0.0 | 0.0 | 0.0 | 0.0 | 0.0 | 0.0 | 0.0 | 0.0 | 0.0 | 0.0 |
| 1. Заеми | 0.0 | 0.0 | 0.0 | 0.0 | 0.0 | 0.0 | 0.0 | 0.0 | 0.0 | 0.0 | 0.0 | 0.0 |
| 2. Облигации | 0.0 | 0.0 | 0.0 | 0.0 | 0.0 | 0.0 | 0.0 | 0.0 | 0.0 | 0.0 | 0.0 | 0.0 |
| Търговски банки (1+2) ⁴ | 0.0 | 0.0 | 0.0 | 0.0 | 0.0 | 0.0 | 1.1 | 0.0 | 1.1 | 1.1 | 0.0 | 1.1 |
| 1. Заеми | 0.0 | 0.0 | 0.0 | 0.0 | 0.0 | 0.0 | 0.0 | 0.0 | 0.0 | 0.0 | 0.0 | 0.0 |
| 2. Депозити на нерезиденти | 0.0 | 0.0 | 0.0 | 0.0 | 0.0 | 0.0 | 1.1 | 0.0 | 1.1 | 1.1 | 0.0 | 1.1 |
| Търговски фирми (1+2) ⁵ | 0.2 | 0.1 | 0.3 | 0.2 | 0.1 | 0.2 | 2.1 | 0.3 | 2.4 | 2.5 | 0.4 | 2.9 |
| 1. Вътрешнофирмени заеми | 0.0 | 0.0 | 0.0 | 0.0 | 0.0 | 0.0 | 0.0 | 0.0 | 0.0 | 0.0 | 0.0 | 0.0 |
| 2. Други заеми | 0.2 | 0.1 | 0.3 | 0.2 | 0.1 | 0.2 | 2.1 | 0.3 | 2.4 | 2.5 | 0.4 | 2.9 |
| Други ⁶ | 5.3 | 3.4 | 8.6 | 0.0 | 0.0 | 0.0 | 0.0 | 0.0 | 0.0 | 5.3 | 3.4 | 8.6 |
| Б. Частен сектор (I + II) | 18.3 | 1.4 | 19.7 | 12.6 | 2.7 | 15.3 | 8.6 | 2.7 | 11.4 | 39.4 | 6.9 | 46.3 |
| <i>I. Търговски банки (1+2+3)⁴</i> | 7.4 | 0.1 | 7.5 | 2.0 | 0.6 | 2.6 | 0.2 | 0.4 | 0.5 | 9.6 | 1.1 | 10.7 |
| 1. Вътрешнофирмени заеми | 0.2 | 0.1 | 0.3 | 0.2 | 0.6 | 0.8 | 0.2 | 0.3 | 0.5 | 0.6 | 1.0 | 1.6 |
| 2. Други заеми | 0.0 | 0.0 | 0.0 | 0.3 | 0.0 | 0.3 | 0.0 | 0.1 | 0.1 | 0.3 | 0.1 | 0.4 |
| 3. Депозити на нерезиденти | 7.2 | 0.0 | 7.2 | 1.6 | 0.0 | 1.6 | 0.0 | 0.0 | 0.0 | 8.8 | 0.0 | 8.8 |
| <i>II. Търговски фирми (1+2)⁵</i> | 10.8 | 1.3 | 12.1 | 10.6 | 2.1 | 12.6 | 8.4 | 2.4 | 10.8 | 29.8 | 5.8 | 35.6 |
| 1. Вътрешнофирмени заеми | 6.4 | 0.1 | 6.5 | 5.5 | 1.0 | 6.4 | 5.7 | 0.2 | 5.9 | 17.6 | 1.3 | 18.9 |
| 2. Други заеми | 4.4 | 1.3 | 5.6 | 5.1 | 1.1 | 6.2 | 2.8 | 2.1 | 4.9 | 12.2 | 4.5 | 16.7 |

(млн. щ. д.)

| | Април | | | Май | | | Юни | | | Второ тримесечие | | |
|---|--------------|------------|--------------|-------------|-------------|-------------|-------------|-------------|-------------|------------------|-------------|--------------|
| | Главница | Лихва | Общо | Главница | Лихва | Общо | Главница | Лихва | Общо | Главница | Лихва | Общо |
| Общо (А + Б)¹ | 155.0 | 7.0 | 162.0 | 40.3 | 17.9 | 58.2 | 32.8 | 27.5 | 60.4 | 228.1 | 52.4 | 280.5 |
| А. Публичен сектор (I + II + III + IV) | 62.1 | 4.9 | 66.9 | 24.2 | 15.6 | 39.8 | 20.7 | 25.7 | 46.4 | 106.9 | 46.2 | 153.1 |
| <i>I. Правителствен дълг (1+2)²</i> | 53.5 | 0.9 | 54.4 | 22.5 | 14.2 | 36.7 | 12.3 | 20.1 | 32.4 | 88.3 | 35.2 | 123.6 |
| 1. Заеми ³ | 53.5 | 0.9 | 54.4 | 22.5 | 14.2 | 36.7 | 12.3 | 20.1 | 32.4 | 88.3 | 35.2 | 123.6 |
| 2. Облигации | 0.0 | 0.0 | 0.0 | 0.0 | 0.0 | 0.0 | 0.0 | 0.0 | 0.0 | 0.0 | 0.0 | 0.0 |
| <i>II. Държавногарантиран дълг^{2,7}</i> | 3.2 | 2.3 | 5.5 | 1.1 | 0.2 | 1.4 | 3.2 | 3.3 | 6.5 | 7.5 | 5.9 | 13.4 |
| 1. Заеми | 3.2 | 2.3 | 5.5 | 1.1 | 0.2 | 1.4 | 3.2 | 3.3 | 6.5 | 7.5 | 5.9 | 13.4 |
| <i>III. Българска народна банка^{2,3}</i> | 3.7 | 0.0 | 3.7 | 0.0 | 1.2 | 1.2 | 0.0 | -0.1 | -0.1 | 3.7 | 1.1 | 4.7 |
| <i>IV. Други дебитори</i> | 1.7 | 1.6 | 3.3 | 0.5 | 0.0 | 0.6 | 5.2 | 2.4 | 7.6 | 7.5 | 4.0 | 11.5 |
| Местни органи на управление (1+2) | 0.0 | 0.0 | 0.0 | 0.0 | 0.0 | 0.0 | 0.0 | 2.0 | 2.0 | 0.0 | 2.0 | 2.0 |
| 1. Заеми | 0.0 | 0.0 | 0.0 | 0.0 | 0.0 | 0.0 | 0.0 | 0.0 | 0.0 | 0.0 | 0.0 | 0.0 |
| 2. Облигации | 0.0 | 0.0 | 0.0 | 0.0 | 0.0 | 0.0 | 0.0 | 2.0 | 2.0 | 0.0 | 2.0 | 2.0 |
| Търговски банки (1+2) ⁴ | 1.5 | 0.0 | 1.5 | 0.3 | 0.0 | 0.3 | 0.1 | 0.0 | 0.1 | 2.0 | 0.0 | 2.0 |
| 1. Заеми | 0.0 | 0.0 | 0.0 | 0.0 | 0.0 | 0.0 | 0.0 | 0.0 | 0.0 | 0.0 | 0.0 | 0.0 |
| 2. Депозити на нерезиденти | 1.5 | 0.0 | 1.5 | 0.3 | 0.0 | 0.3 | 0.1 | 0.0 | 0.1 | 2.0 | 0.0 | 2.0 |
| Търговски фирми (1+2) ⁵ | 0.2 | 1.6 | 1.8 | 0.2 | 0.0 | 0.2 | 5.1 | 0.4 | 5.5 | 5.5 | 2.0 | 7.5 |
| 1. Вътрешнофирмени заеми | 0.0 | 0.0 | 0.0 | 0.0 | 0.0 | 0.0 | 0.0 | 0.0 | 0.0 | 0.0 | 0.0 | 0.0 |
| 2. Други заеми | 0.2 | 1.6 | 1.8 | 0.2 | 0.0 | 0.2 | 5.1 | 0.4 | 5.5 | 5.5 | 2.0 | 7.5 |
| Други ⁶ | 0.0 | 0.0 | 0.0 | 0.0 | 0.0 | 0.0 | 0.0 | 0.0 | 0.0 | 0.0 | 0.0 | 0.0 |
| Б. Частен сектор (I + II) | 92.9 | 2.1 | 95.0 | 16.1 | 2.3 | 18.4 | 12.1 | 1.8 | 13.9 | 121.2 | 6.2 | 127.4 |
| <i>I. Търговски банки (1+2+3)⁴</i> | 84.8 | 0.8 | 85.7 | 4.6 | 0.3 | 5.0 | 6.0 | 0.6 | 6.6 | 95.5 | 1.7 | 97.3 |
| 1. Вътрешнофирмени заеми | 0.2 | 0.6 | 0.8 | 0.2 | 0.0 | 0.2 | 6.0 | 0.2 | 6.2 | 6.4 | 0.8 | 7.2 |
| 2. Други заеми | 0.0 | 0.2 | 0.2 | 0.3 | 0.3 | 0.6 | 0.0 | 0.4 | 0.4 | 0.3 | 1.0 | 1.2 |
| 3. Депозити на нерезиденти | 84.7 | 0.0 | 84.7 | 4.2 | 0.0 | 4.2 | 0.0 | 0.0 | 0.0 | 88.8 | 0.0 | 88.8 |
| <i>II. Търговски фирми (1+2)⁵</i> | 8.1 | 1.3 | 9.3 | 11.5 | 2.0 | 13.4 | 6.1 | 1.2 | 7.3 | 25.7 | 4.4 | 30.1 |
| 1. Вътрешнофирмени заеми | 1.0 | 0.0 | 1.1 | 10.0 | 0.8 | 10.7 | 3.4 | 0.3 | 3.7 | 14.4 | 1.1 | 15.5 |
| 2. Други заеми | 7.1 | 1.2 | 8.3 | 1.5 | 1.2 | 2.7 | 2.7 | 0.9 | 3.6 | 11.3 | 3.3 | 14.6 |

(продължава)

(продължение)

(млн. щ. д.)

| | Юли | | | Януари – Юли | | |
|--|-------------|--------------|--------------|--------------|--------------|--------------|
| | Главница | Лихва | Общо | Главница | Лихва | Общо |
| Общо (А + Б) ¹ | 92.3 | 140.3 | 232.7 | 571.4 | 425.9 | 997.3 |
| А. Публичен сектор (I + II + III + IV) | 73.3 | 138.7 | 212.1 | 391.8 | 411.3 | 803.1 |
| <i>I. Правителствен дълг (1+2) ²</i> | <i>54.3</i> | <i>133.7</i> | <i>188.0</i> | <i>319.8</i> | <i>378.3</i> | <i>698.1</i> |
| 1. Заеми ³ | 38.2 | 0.3 | 38.4 | 303.7 | 84.2 | 387.9 |
| 2. Облигации | 16.1 | 133.5 | 149.6 | 16.1 | 294.2 | 310.3 |
| <i>II. Държавногарантиран дълг ^{2,7}</i> | <i>10.6</i> | <i>4.9</i> | <i>15.5</i> | <i>39.7</i> | <i>22.6</i> | <i>62.4</i> |
| 1. Заеми | 10.6 | 4.9 | 15.5 | 39.7 | 22.6 | 62.4 |
| <i>III. Българска народна банка ^{2,3}</i> | <i>3.6</i> | <i>0.0</i> | <i>3.6</i> | <i>11.1</i> | <i>2.5</i> | <i>13.5</i> |
| <i>IV. Други дебитори</i> | <i>4.9</i> | <i>0.0</i> | <i>4.9</i> | <i>21.2</i> | <i>7.8</i> | <i>29.0</i> |
| Местни органи на управление (1+2) | 0.0 | 0.0 | 0.0 | 0.0 | 2.0 | 2.0 |
| 1. Заеми | 0.0 | 0.0 | 0.0 | 0.0 | 0.0 | 0.0 |
| 2. Облигации | 0.0 | 0.0 | 0.0 | 0.0 | 2.0 | 2.0 |
| Търговски банки (1+2) ⁴ | 0.3 | 0.0 | 0.3 | 3.4 | 0.0 | 3.4 |
| 1. Заеми | 0.0 | 0.0 | 0.0 | 0.0 | 0.0 | 0.0 |
| 2. Депозити на нерезиденти | 0.3 | 0.0 | 0.3 | 3.4 | 0.0 | 3.4 |
| Търговски фирми (1+2) ⁵ | 4.6 | 0.0 | 4.6 | 12.5 | 2.5 | 15.0 |
| 1. Вътрешнофирмени заеми | 0.0 | 0.0 | 0.0 | 0.0 | 0.0 | 0.0 |
| 2. Други заеми | 4.6 | 0.0 | 4.6 | 12.5 | 2.5 | 15.0 |
| Други ⁶ | 0.0 | 0.0 | 0.0 | 5.3 | 3.4 | 8.6 |
| Б. Частен сектор (I + II) | 19.0 | 1.6 | 20.6 | 179.6 | 14.6 | 194.3 |
| <i>I. Търговски банки (1+2+3) ⁴</i> | <i>14.5</i> | <i>0.6</i> | <i>15.1</i> | <i>119.6</i> | <i>3.5</i> | <i>123.1</i> |
| 1. Вътрешнофирмени заеми | 0.2 | 0.3 | 0.5 | 7.2 | 2.0 | 9.2 |
| 2. Други заеми | 0.0 | 0.4 | 0.4 | 0.5 | 1.4 | 2.0 |
| 3. Депозити на нерезиденти | 14.3 | 0.0 | 14.3 | 111.9 | 0.0 | 111.9 |
| <i>II. Търговски фирми (1+2) ⁵</i> | <i>4.5</i> | <i>1.0</i> | <i>5.5</i> | <i>60.0</i> | <i>11.2</i> | <i>71.2</i> |
| 1. Вътрешнофирмени заеми | 1.7 | 0.2 | 1.9 | 33.7 | 2.6 | 36.3 |
| 2. Други заеми | 2.8 | 0.7 | 3.5 | 26.3 | 8.6 | 34.8 |

¹ Фактически плащания. Предварителни данни. Равностойността в шатски долари е изчислена по средномесечните курсове на съответните чуждестранни валути.

² Източник: Системата за регистриране, обслужване и управление на дълга на Министерството на финансите и Българската народна банка. Предварителни данни към 30 август 2001 г.

³ Включително кредити от Международния валутен фонд. В таблиците по платежен баланс тези кредити са показани като заеми, получени и обслужвани от БНБ. През юни 2001 г. на МФ и на БНБ бяха върнати надплатени лихви към МВФ, които са отразени в таблицата за обслужване на brutния външен дълг с отрицателен знак.

⁴ По данни на търговските банки.

⁵ Данните обхващат само кредитите, регистрирани в БНБ и за които тя е получила информация. Поради тримесечната отчетност на тези задължения, предвидена от Валутния закон, данните за частните нефинансови предприятия подлежат на ревизии.

⁶ Включва плащания на главници и лихви по държавни ценни книжа, закупени от нерезиденти.

⁷ В съответствие с международната методология по статистика на външния дълг в размера на държавногарантирания дълг БНБ включва заемите с държавни гаранции на бюджетни и небюджетни предприятия.

Източник: БНБ.

2.5.2. ОБСЛУЖВАНЕ НА БРУТНИЯ ВЪНШЕН ДЪЛГ, 2000 г.

2.5.2.1. ОБСЛУЖВАНЕ НА БРУТНИЯ ВЪНШЕН ДЪЛГ ПО КРЕДИТОРИ¹

(млн. щ. д.)

| | Януари | | | Февруари | | | Март | | | Първо тримесечие | | |
|---|-------------|--------------|--------------|-------------|-------------|-------------|-------------|-------------|-------------|------------------|--------------|--------------|
| | Главница | Лихва | Общо | Главница | Лихва | Общо | Главница | Лихва | Общо | Главница | Лихва | Общо |
| БРУТЕН ВЪНШЕН ДЪЛГ (А + Б)² | 30.7 | 147.5 | 178.2 | 44.6 | 30.6 | 75.1 | 73.7 | 24.3 | 97.9 | 148.9 | 202.3 | 351.2 |
| А. Дългосрочен дълг | 29.3 | 147.3 | 176.5 | 38.1 | 29.9 | 68.0 | 68.5 | 23.7 | 92.1 | 135.8 | 200.8 | 336.6 |
| I. Официални кредитори | 28.4 | 5.3 | 33.7 | 36.0 | 27.5 | 63.5 | 63.2 | 20.4 | 83.6 | 127.6 | 53.2 | 180.8 |
| <i>1. Международни финансови институции</i> | 28.4 | 5.3 | 33.7 | 12.5 | 22.6 | 35.1 | 5.3 | 3.6 | 8.9 | 46.2 | 31.5 | 77.7 |
| Международен валутен фонд | 19.0 | 0.0 | 19.0 | 0.0 | 13.5 | 13.5 | 0.0 | 0.0 | 0.0 | 19.0 | 13.5 | 32.5 |
| Световна банка ³ | 0.5 | 0.4 | 0.8 | 12.5 | 6.5 | 19.0 | 0.5 | 0.4 | 0.9 | 13.4 | 7.3 | 20.7 |
| Други международни финансови институции | 8.9 | 5.0 | 13.9 | 0.0 | 2.6 | 2.6 | 4.9 | 3.2 | 8.1 | 13.8 | 10.7 | 24.5 |
| <i>2. Двустранни кредити</i> | 0.0 | 0.0 | 0.0 | 23.6 | 4.8 | 28.4 | 57.9 | 16.8 | 74.7 | 81.4 | 21.7 | 103.1 |
| Парижки клуб и неразсрочен дълг | 0.0 | 0.0 | 0.0 | 19.2 | 3.4 | 22.7 | 57.9 | 16.6 | 74.5 | 77.1 | 20.0 | 97.1 |
| Други | 0.0 | 0.0 | 0.0 | 4.3 | 1.4 | 5.7 | 0.0 | 0.2 | 0.2 | 4.3 | 1.6 | 6.0 |
| II. Частни кредитори | 0.9 | 141.9 | 142.8 | 2.1 | 2.4 | 4.5 | 5.3 | 3.2 | 8.5 | 8.2 | 147.6 | 155.8 |
| 1. Брейдиоблигации | 0.0 | 136.1 | 136.1 | 0.0 | 0.0 | 0.0 | 0.0 | 0.0 | 0.0 | 0.0 | 136.1 | 136.1 |
| 2. Други облигации ⁴ | 0.0 | 5.4 | 5.4 | 0.0 | 0.0 | 0.0 | 0.0 | 0.0 | 0.0 | 0.0 | 5.4 | 5.4 |
| 3. Търговски банки | 0.0 | 0.0 | 0.0 | 0.0 | 0.0 | 0.0 | 0.0 | 1.2 | 1.2 | 0.0 | 1.2 | 1.2 |
| 4. Други частни кредитори ⁵ | 0.9 | 0.4 | 1.3 | 2.1 | 2.4 | 4.5 | 5.3 | 2.0 | 7.3 | 8.2 | 4.8 | 13.0 |
| Б. Краткосрочен дълг^{5,6} | 1.4 | 0.2 | 1.6 | 6.5 | 0.7 | 7.2 | 5.2 | 0.6 | 5.8 | 13.1 | 1.5 | 14.6 |

(млн. щ. д.)

| | Април | | | Май | | | Юни | | | Второ тримесечие | | |
|---|-------------|------------|-------------|-------------|-------------|-------------|-------------|-------------|-------------|------------------|-------------|--------------|
| | Главница | Лихва | Общо | Главница | Лихва | Общо | Главница | Лихва | Общо | Главница | Лихва | Общо |
| БРУТЕН ВЪНШЕН ДЪЛГ (А + Б)² | 33.8 | 4.7 | 38.4 | 47.3 | 17.4 | 64.7 | 30.6 | 27.4 | 58.0 | 111.6 | 49.5 | 161.1 |
| А. Дългосрочен дълг | 32.6 | 4.6 | 37.2 | 39.5 | 17.3 | 56.8 | 11.8 | 27.1 | 38.9 | 83.9 | 49.0 | 132.9 |
| I. Официални кредитори | 29.0 | 2.2 | 31.3 | 34.9 | 16.4 | 51.3 | 7.8 | 22.5 | 30.2 | 71.7 | 41.1 | 112.8 |
| <i>1. Международни финансови институции</i> | 29.0 | 2.2 | 31.3 | 0.0 | 15.0 | 15.0 | 7.8 | 19.2 | 26.9 | 36.8 | 36.4 | 73.2 |
| Международен валутен фонд | 26.4 | 0.0 | 26.4 | 0.0 | 14.5 | 14.5 | 0.0 | 0.0 | 0.0 | 26.4 | 14.5 | 40.8 |
| Световна банка ³ | 0.0 | 0.0 | 0.0 | 0.0 | 0.0 | 0.0 | 3.8 | 13.4 | 17.2 | 3.8 | 13.4 | 17.2 |
| Други международни финансови институции | 2.7 | 2.2 | 4.9 | 0.0 | 0.5 | 0.5 | 4.0 | 5.7 | 9.7 | 6.7 | 8.5 | 15.1 |
| <i>2. Двустранни кредити</i> | 0.0 | 0.0 | 0.0 | 34.9 | 1.4 | 36.3 | 0.0 | 3.3 | 3.3 | 34.9 | 4.7 | 39.6 |
| Парижки клуб и неразсрочен дълг | 0.0 | 0.0 | 0.0 | 2.9 | 0.2 | 3.1 | 0.0 | 1.3 | 1.3 | 2.9 | 1.5 | 4.4 |
| Други | 0.0 | 0.0 | 0.0 | 32.0 | 1.2 | 33.2 | 0.0 | 2.0 | 2.0 | 32.0 | 3.2 | 35.2 |
| II. Частни кредитори | 3.6 | 2.3 | 5.9 | 4.6 | 0.9 | 5.5 | 4.0 | 4.7 | 8.7 | 12.2 | 7.9 | 20.1 |
| 1. Брейдиоблигации | 0.0 | 0.0 | 0.0 | 0.0 | 0.0 | 0.0 | 0.0 | 0.0 | 0.0 | 0.0 | 0.0 | 0.0 |
| 2. Други облигации ⁴ | 0.0 | 0.0 | 0.0 | 0.0 | 0.0 | 0.0 | 0.0 | 2.6 | 2.6 | 0.0 | 2.6 | 2.6 |
| 3. Търговски банки | 0.0 | 0.4 | 0.4 | 0.1 | 0.0 | 0.1 | 0.0 | 0.1 | 0.1 | 0.1 | 0.5 | 0.6 |
| 4. Други частни кредитори ⁵ | 3.6 | 1.9 | 5.5 | 4.5 | 0.9 | 5.4 | 4.0 | 1.9 | 6.0 | 12.2 | 4.8 | 16.9 |
| Б. Краткосрочен дълг^{5,6} | 1.1 | 0.1 | 1.2 | 7.7 | 0.2 | 7.9 | 18.8 | 0.2 | 19.0 | 27.7 | 0.5 | 28.2 |

(продължава)

(продължение)

(млн. щ. д.)

| | Юли | | | Август | | | Септември | | | Трето тримесечие | | |
|--|-------------|--------------|--------------|-------------|-------------|-------------|-------------|-------------|-------------|------------------|--------------|--------------|
| | Главница | Лихва | Общо | Главница | Лихва | Общо | Главница | Лихва | Общо | Главница | Лихва | Общо |
| БРУТЕН ВЪНШЕН ДЪЛГ (А + Б) ² | 47.0 | 155.3 | 202.3 | 53.5 | 32.0 | 85.4 | 64.8 | 19.6 | 84.4 | 165.2 | 206.9 | 372.1 |
| А. Дългосрочен дълг | 42.4 | 155.0 | 197.5 | 40.3 | 31.7 | 72.1 | 62.8 | 19.4 | 82.2 | 145.6 | 206.2 | 351.7 |
| I. Официални кредитори | 37.6 | 6.5 | 44.1 | 36.3 | 30.4 | 66.6 | 59.9 | 17.8 | 77.7 | 133.8 | 54.6 | 188.4 |
| <i>1. Международни финансови институции</i> | 37.6 | 6.5 | 44.1 | 13.3 | 26.1 | 39.4 | 5.6 | 3.0 | 8.6 | 56.5 | 35.5 | 92.0 |
| Международен валутен фонд | 27.7 | -0.1 | 27.6 | 0.0 | 16.6 | 16.6 | 0.0 | 0.0 | 0.0 | 27.7 | 16.5 | 44.1 |
| Световна банка ³ | 0.5 | 1.2 | 1.6 | 12.8 | 6.1 | 18.9 | 0.4 | 0.4 | 0.9 | 13.8 | 7.7 | 21.5 |
| Други международни финансови институции | 9.5 | 5.4 | 14.8 | 0.5 | 3.4 | 3.9 | 5.1 | 2.5 | 7.7 | 15.1 | 11.3 | 26.4 |
| <i>2. Двустранни кредити</i> | 0.0 | 0.0 | 0.0 | 23.0 | 4.3 | 27.2 | 54.3 | 14.8 | 69.1 | 77.2 | 19.1 | 96.3 |
| Парижки клуб и неразсрочен дълг | 0.0 | 0.0 | 0.0 | 18.6 | 3.0 | 21.5 | 54.3 | 14.6 | 68.8 | 72.8 | 17.5 | 90.4 |
| Други | 0.0 | 0.0 | 0.0 | 4.4 | 1.3 | 5.7 | 0.0 | 0.3 | 0.3 | 4.4 | 1.6 | 6.0 |
| II. Частни кредитори | 4.8 | 148.6 | 153.4 | 4.0 | 1.4 | 5.4 | 2.9 | 1.6 | 4.5 | 11.8 | 151.5 | 163.3 |
| 1. Брейдиоблигации | 0.0 | 144.6 | 144.6 | 0.0 | 0.0 | 0.0 | 0.0 | 0.0 | 0.0 | 0.0 | 144.6 | 144.6 |
| 2. Други облигации ⁴ | 0.0 | 3.3 | 3.3 | 0.0 | 0.0 | 0.0 | 0.0 | 0.0 | 0.0 | 0.0 | 3.3 | 3.3 |
| 3. Търговски банки | 0.0 | 0.0 | 0.0 | 0.2 | 0.5 | 0.7 | 0.0 | 0.1 | 0.1 | 0.2 | 0.6 | 0.8 |
| 4. Други частни кредитори ⁵ | 4.8 | 0.6 | 5.4 | 3.8 | 0.9 | 4.7 | 2.9 | 1.4 | 4.4 | 11.6 | 2.9 | 14.5 |
| Б. Краткосрочен дълг ^{5,6} | 4.6 | 0.3 | 4.9 | 13.1 | 0.2 | 13.4 | 2.0 | 0.2 | 2.2 | 19.7 | 0.7 | 20.4 |

(млн. щ. д.)

| | Октомври | | | Ноември | | | Декември | | | Четвърто тримесечие | | |
|--|--------------|------------|--------------|-------------|-------------|-------------|-------------|-------------|-------------|---------------------|-------------|--------------|
| | Главница | Лихва | Общо | Главница | Лихва | Общо | Главница | Лихва | Общо | Главница | Лихва | Общо |
| БРУТЕН ВЪНШЕН ДЪЛГ (А + Б) ² | 130.6 | 2.8 | 133.5 | 60.3 | 22.4 | 82.6 | 38.3 | 31.4 | 69.7 | 229.2 | 56.6 | 285.8 |
| А. Дългосрочен дълг | 60.1 | 2.5 | 62.6 | 17.0 | 22.3 | 39.3 | 31.2 | 30.4 | 61.6 | 108.2 | 55.3 | 163.4 |
| I. Официални кредитори | 56.4 | 0.9 | 57.3 | 12.7 | 20.7 | 33.4 | 5.0 | 25.8 | 30.8 | 74.1 | 47.5 | 121.5 |
| <i>1. Международни финансови институции</i> | 56.4 | 0.9 | 57.3 | 11.7 | 20.3 | 32.0 | 5.0 | 22.0 | 27.0 | 73.1 | 43.3 | 116.3 |
| Международен валутен фонд | 55.4 | 0.0 | 55.4 | 10.0 | 17.8 | 27.8 | 0.0 | 0.0 | 0.0 | 65.4 | 17.8 | 83.2 |
| Световна банка ³ | 0.0 | 0.0 | 0.0 | 0.0 | 0.0 | 0.0 | 2.6 | 16.3 | 18.9 | 2.6 | 16.3 | 18.9 |
| Други международни финансови институции | 1.0 | 0.9 | 1.9 | 1.7 | 2.5 | 4.2 | 2.4 | 5.7 | 8.1 | 5.0 | 9.1 | 14.1 |
| <i>2. Двустранни кредити</i> | 0.0 | 0.0 | 0.0 | 1.0 | 0.4 | 1.4 | 0.0 | 3.8 | 3.8 | 1.0 | 4.2 | 5.2 |
| Парижки клуб и неразсрочен дълг | 0.0 | 0.0 | 0.0 | 1.0 | 0.1 | 1.1 | 0.0 | 1.2 | 1.2 | 1.0 | 1.3 | 2.3 |
| Други | 0.0 | 0.0 | 0.0 | 0.0 | 0.3 | 0.3 | 0.0 | 2.6 | 2.6 | 0.0 | 2.9 | 2.9 |
| II. Частни кредитори | 3.7 | 1.6 | 5.2 | 4.3 | 1.6 | 5.9 | 26.2 | 4.6 | 30.8 | 34.1 | 7.8 | 41.9 |
| 1. Брейдиоблигации | 0.0 | 0.0 | 0.0 | 0.0 | 0.0 | 0.0 | 0.0 | 0.0 | 0.0 | 0.0 | 0.0 | 0.0 |
| 2. Други облигации ⁴ | 0.0 | 0.0 | 0.0 | 0.0 | 0.0 | 0.0 | 0.0 | 0.0 | 0.0 | 0.0 | 0.0 | 0.0 |
| 3. Търговски банки | 0.0 | 0.6 | 0.6 | 0.0 | 0.2 | 0.2 | 0.0 | 0.4 | 0.4 | 0.0 | 1.1 | 1.1 |
| 4. Други частни кредитори ⁵ | 3.7 | 1.0 | 4.7 | 4.3 | 1.4 | 5.8 | 26.2 | 4.2 | 30.4 | 34.1 | 6.7 | 40.8 |
| Б. Краткосрочен дълг ^{5,6} | 70.6 | 0.3 | 70.9 | 43.3 | 0.0 | 43.3 | 7.1 | 1.0 | 8.1 | 121.0 | 1.4 | 122.4 |

(млн. щ. д.)

2000 г.

| | Главница | Лихва | Общо |
|--|--------------|--------------|---------------|
| БРУТЕН ВЪНШЕН ДЪЛГ (А + Б) ² | 655.0 | 515.3 | 1170.3 |
| А. Дългосрочен дълг | 473.5 | 511.2 | 984.7 |
| I. Официални кредитори | 407.1 | 196.4 | 603.6 |
| <i>1. Международни финансови институции</i> | 212.5 | 146.7 | 359.3 |
| Международен валутен фонд | 138.4 | 62.3 | 200.7 |
| Световна банка ³ | 33.5 | 44.8 | 78.2 |
| Други международни финансови институции | 40.6 | 39.6 | 80.3 |
| <i>2. Двустранни кредити</i> | 194.6 | 49.7 | 244.3 |
| Парижки клуб и неразсрочен дълг | 153.9 | 40.3 | 194.2 |
| Други | 40.7 | 9.4 | 50.1 |
| II. Частни кредитори | 66.4 | 314.7 | 381.1 |
| 1. Брейдиоблигации | 0.0 | 280.7 | 280.7 |
| 2. Други облигации ⁴ | 0.0 | 11.4 | 11.4 |
| 3. Търговски банки | 0.3 | 3.5 | 3.8 |
| 4. Други частни кредитори ⁵ | 66.1 | 19.2 | 85.3 |
| Б. Краткосрочен дълг ^{5,6} | 181.4 | 4.2 | 185.6 |

¹ Източник: Система за регистриране, обслужване и управление на дълга на Министерството на финансите и Българската народна банка, търговските банки, местни физически и юридически лица.

² Фактически плащания. Предварителни данни към 27 март 2001 г. Равностойността в щатски долари е изчислена по средномесечните курсове на съответните чуждестранни валути.

³ Включва плащания както по държавните, така и по държавногарантираните кредити.

⁴ Включително плащания на главници и лихви по държавни ценни книжа, закупени от нерезиденти.

⁵ Включва плащания на главници и лихви по кредитите (без револвиращите), регистрирани в БНБ и за които тя е получила информация.

⁶ Включва плащанията по дълга на търговските банки, на местните физически и юридически лица и платените просрочия. Плащанията по револвиращи кредити не са включени.

Източник: БНБ.

2.5.2.2. ОБСЛУЖВАНЕ НА БРУТНИЯ ВЪНШЕН ДЪЛГ ПО ДЕБИТОРИ

(млн. щ. д.)

| | Януари | | | Февруари | | | Март | | | Първо тримесечие | | |
|--|-------------|--------------|--------------|-------------|-------------|-------------|-------------|-------------|-------------|------------------|--------------|--------------|
| | Главница | Лихва | Общо | Главница | Лихва | Общо | Главница | Лихва | Общо | Главница | Лихва | Общо |
| Общо (А + Б) ¹ | 30.7 | 147.5 | 178.2 | 44.6 | 30.6 | 75.1 | 73.7 | 24.3 | 97.9 | 148.9 | 202.3 | 351.2 |
| А. Публичен сектор (I + II + III + IV) | 28.9 | 147.1 | 175.9 | 38.8 | 27.6 | 66.4 | 64.9 | 19.9 | 84.8 | 132.5 | 194.5 | 327.1 |
| <i>I. Правителствен дълг (1+2) ²</i> | 19.0 | 136.1 | 155.1 | 31.4 | 25.3 | 56.7 | 58.3 | 17.1 | 75.4 | 108.7 | 178.5 | 287.1 |
| 1. Заеми ³ | 19.0 | 0.0 | 19.0 | 31.4 | 25.3 | 56.7 | 58.3 | 17.1 | 75.4 | 108.7 | 42.4 | 151.0 |
| 2. Облигации | 0.0 | 136.1 | 136.1 | 0.0 | 0.0 | 0.0 | 0.0 | 0.0 | 0.0 | 0.0 | 136.1 | 136.1 |
| <i>II. Държавногарантиран дълг ²</i> | 9.4 | 5.2 | 14.6 | 4.7 | 0.8 | 5.5 | 5.3 | 2.5 | 7.8 | 19.3 | 8.6 | 27.9 |
| 1. Заеми | 9.4 | 5.2 | 14.6 | 4.7 | 0.8 | 5.5 | 5.3 | 2.5 | 7.8 | 19.3 | 8.6 | 27.9 |
| <i>III. Българска народна банка ^{2,3}</i> | 0.0 | 0.0 | 0.0 | 0.0 | 1.3 | 1.3 | 0.0 | 0.0 | 0.0 | 0.0 | 1.3 | 1.3 |
| <i>IV. Други дебитори</i> | 0.5 | 5.7 | 6.2 | 2.7 | 0.1 | 2.9 | 1.3 | 0.3 | 1.6 | 4.5 | 6.2 | 10.7 |
| Местни органи на управление (1+2) | 0.0 | 0.0 | 0.0 | 0.0 | 0.0 | 0.0 | 0.0 | 0.0 | 0.0 | 0.0 | 0.0 | 0.0 |
| 1. Заеми | 0.0 | 0.0 | 0.0 | 0.0 | 0.0 | 0.0 | 0.0 | 0.0 | 0.0 | 0.0 | 0.0 | 0.0 |
| 2. Облигации | 0.0 | 0.0 | 0.0 | 0.0 | 0.0 | 0.0 | 0.0 | 0.0 | 0.0 | 0.0 | 0.0 | 0.0 |
| Търговски банки (1+2) ⁴ | 0.2 | 0.0 | 0.2 | 2.4 | 0.0 | 2.4 | 0.2 | 0.0 | 0.2 | 2.9 | 0.0 | 2.9 |
| 1. Заеми | 0.0 | 0.0 | 0.0 | 0.0 | 0.0 | 0.0 | 0.0 | 0.0 | 0.0 | 0.0 | 0.0 | 0.0 |
| 2. Депозити на нерезиденти | 0.2 | 0.0 | 0.2 | 2.4 | 0.0 | 2.4 | 0.2 | 0.0 | 0.2 | 2.9 | 0.0 | 2.9 |
| Търговски фирми (1+2) ⁵ | 0.3 | 0.3 | 0.6 | 0.3 | 0.1 | 0.4 | 1.1 | 0.3 | 1.4 | 1.7 | 0.7 | 2.4 |
| 1. Вътрешнофирмени заеми | 0.0 | 0.0 | 0.0 | 0.0 | 0.0 | 0.0 | 0.0 | 0.0 | 0.0 | 0.0 | 0.0 | 0.0 |
| 2. Други заеми | 0.3 | 0.3 | 0.6 | 0.3 | 0.1 | 0.4 | 1.1 | 0.3 | 1.4 | 1.7 | 0.7 | 2.4 |
| Други ⁶ | 0.0 | 5.4 | 5.4 | 0.0 | 0.0 | 0.0 | 0.0 | 0.0 | 0.0 | 0.0 | 5.4 | 5.4 |
| Б. Частен сектор (I + II) | 1.8 | 0.5 | 2.2 | 5.8 | 3.0 | 8.8 | 8.8 | 4.4 | 13.2 | 16.4 | 7.8 | 24.2 |
| <i>I. Търговски банки (1+2+3) ⁴</i> | 0.0 | 0.0 | 0.0 | 0.5 | 0.0 | 0.5 | 0.0 | 1.2 | 1.2 | 0.5 | 1.2 | 1.7 |
| 1. Вътрешнофирмени заеми | 0.0 | 0.0 | 0.0 | 0.0 | 0.0 | 0.0 | 0.0 | 1.2 | 1.2 | 0.0 | 1.2 | 1.2 |
| 2. Други заеми | 0.0 | 0.0 | 0.0 | 0.0 | 0.0 | 0.0 | 0.0 | 0.0 | 0.0 | 0.0 | 0.0 | 0.0 |
| 3. Депозити на нерезиденти | 0.0 | 0.0 | 0.0 | 0.5 | 0.0 | 0.5 | 0.0 | 0.0 | 0.0 | 0.5 | 0.0 | 0.5 |
| <i>II. Търговски фирми (1+2) ⁵</i> | 1.8 | 0.5 | 2.2 | 5.3 | 3.0 | 8.3 | 8.8 | 3.1 | 11.9 | 15.9 | 6.6 | 22.4 |
| 1. Вътрешнофирмени заеми | 0.8 | 0.1 | 1.0 | 3.1 | 0.7 | 3.8 | 3.6 | 0.2 | 3.8 | 7.6 | 1.1 | 8.6 |
| 2. Други заеми | 1.0 | 0.3 | 1.3 | 2.2 | 2.3 | 4.4 | 5.1 | 2.9 | 8.1 | 8.3 | 5.5 | 13.8 |

(млн. щ. д.)

| | Април | | | Май | | | Юни | | | Второ тримесечие | | |
|--|-------------|------------|-------------|-------------|-------------|-------------|-------------|-------------|-------------|------------------|-------------|--------------|
| | Главница | Лихва | Общо | Главница | Лихва | Общо | Главница | Лихва | Общо | Главница | Лихва | Общо |
| Общо (А + Б) ¹ | 33.8 | 4.7 | 38.4 | 47.3 | 17.4 | 64.7 | 30.6 | 27.4 | 58.0 | 111.6 | 49.5 | 161.1 |
| А. Публичен сектор (I + II + III + IV) | 32.0 | 3.2 | 35.2 | 42.8 | 16.0 | 58.8 | 7.7 | 25.8 | 33.4 | 82.5 | 44.9 | 127.4 |
| <i>I. Правителствен дълг (1+2) ²</i> | 26.4 | 0.0 | 26.4 | 34.9 | 14.5 | 49.4 | 2.4 | 19.3 | 21.7 | 63.7 | 33.8 | 97.5 |
| 1. Заеми ³ | 26.4 | 0.0 | 26.4 | 34.9 | 14.5 | 49.4 | 2.4 | 19.3 | 21.7 | 63.7 | 33.8 | 97.5 |
| 2. Облигации | 0.0 | 0.0 | 0.0 | 0.0 | 0.0 | 0.0 | 0.0 | 0.0 | 0.0 | 0.0 | 0.0 | 0.0 |
| <i>II. Държавногарантиран дълг ²</i> | 4.7 | 3.1 | 7.8 | 0.0 | 0.0 | 0.0 | 5.0 | 2.9 | 7.9 | 9.7 | 6.0 | 15.7 |
| 1. Заеми | 4.7 | 3.1 | 7.8 | 0.0 | 0.0 | 0.0 | 5.0 | 2.9 | 7.9 | 9.7 | 6.0 | 15.7 |
| <i>III. Българска народна банка ^{2,3}</i> | 0.0 | 0.0 | 0.0 | 0.0 | 1.4 | 1.4 | 0.0 | 0.0 | 0.0 | 0.0 | 1.4 | 1.4 |
| <i>IV. Други дебитори</i> | 0.9 | 0.1 | 1.0 | 7.9 | 0.1 | 8.0 | 0.3 | 3.6 | 3.9 | 9.1 | 3.8 | 12.9 |
| Местни органи на управление (1+2) | 0.0 | 0.0 | 0.0 | 0.0 | 0.0 | 0.0 | 0.0 | 2.6 | 2.6 | 0.0 | 2.6 | 2.6 |
| 1. Заеми | 0.0 | 0.0 | 0.0 | 0.0 | 0.0 | 0.0 | 0.0 | 0.0 | 0.0 | 0.0 | 0.0 | 0.0 |
| 2. Облигации | 0.0 | 0.0 | 0.0 | 0.0 | 0.0 | 0.0 | 0.0 | 2.6 | 2.6 | 0.0 | 2.6 | 2.6 |
| Търговски банки (1+2) ⁴ | 0.0 | 0.0 | 0.0 | 7.6 | 0.0 | 7.6 | 0.0 | 0.0 | 0.0 | 7.6 | 0.0 | 7.6 |
| 1. Заеми | 0.0 | 0.0 | 0.0 | 0.1 | 0.0 | 0.1 | 0.0 | 0.0 | 0.0 | 0.1 | 0.0 | 0.1 |
| 2. Депозити на нерезиденти | 0.0 | 0.0 | 0.0 | 7.5 | 0.0 | 7.5 | 0.0 | 0.0 | 0.0 | 7.5 | 0.0 | 7.5 |
| Търговски фирми (1+2) ⁵ | 0.9 | 0.1 | 1.0 | 0.3 | 0.1 | 0.4 | 0.3 | 1.0 | 1.3 | 1.5 | 1.2 | 2.7 |
| 1. Вътрешнофирмени заеми | 0.0 | 0.0 | 0.0 | 0.0 | 0.0 | 0.0 | 0.0 | 0.0 | 0.0 | 0.0 | 0.0 | 0.0 |
| 2. Други заеми | 0.9 | 0.1 | 1.0 | 0.3 | 0.1 | 0.4 | 0.3 | 1.0 | 1.3 | 1.5 | 1.2 | 2.7 |
| Други ⁶ | 0.0 | 0.0 | 0.0 | 0.0 | 0.0 | 0.0 | 0.0 | 0.0 | 0.0 | 0.0 | 0.0 | 0.0 |
| Б. Частен сектор (I + II) | 1.8 | 1.5 | 3.2 | 4.5 | 1.5 | 5.9 | 22.9 | 1.6 | 24.5 | 29.2 | 4.5 | 33.7 |
| <i>I. Търговски банки (1+2+3) ⁴</i> | 0.9 | 0.4 | 1.3 | 0.1 | 0.0 | 0.1 | 16.9 | 0.1 | 17.0 | 17.9 | 0.5 | 18.4 |
| 1. Вътрешнофирмени заеми | 0.0 | 0.3 | 0.3 | 0.1 | 0.0 | 0.1 | 0.0 | 0.1 | 0.1 | 0.1 | 0.5 | 0.5 |
| 2. Други заеми | 0.0 | 0.1 | 0.1 | 0.0 | 0.0 | 0.0 | 0.0 | 0.0 | 0.0 | 0.0 | 0.1 | 0.1 |
| 3. Депозити на нерезиденти | 0.9 | 0.0 | 0.9 | 0.0 | 0.0 | 0.0 | 16.9 | 0.0 | 16.9 | 17.8 | 0.0 | 17.8 |
| <i>II. Търговски фирми (1+2) ⁵</i> | 0.9 | 1.1 | 1.9 | 4.4 | 1.5 | 5.9 | 6.1 | 1.5 | 7.5 | 11.3 | 4.0 | 15.3 |
| 1. Вътрешнофирмени заеми | 0.1 | 0.3 | 0.5 | 0.4 | 0.3 | 0.7 | 3.4 | 0.3 | 3.7 | 3.9 | 0.9 | 4.8 |
| 2. Други заеми | 0.7 | 0.7 | 1.4 | 4.0 | 1.2 | 5.2 | 2.7 | 1.2 | 3.8 | 7.4 | 3.1 | 10.5 |

(продължава)

(продължение)

(млн. щ. д.)

| | Юли | | | Август | | | Септември | | | Трето тримесечие | | |
|--|-------------|--------------|--------------|-------------|-------------|-------------|-------------|-------------|-------------|------------------|--------------|--------------|
| | Главница | Лихва | Общо | Главница | Лихва | Общо | Главница | Лихва | Общо | Главница | Лихва | Общо |
| Общо (А + Б) ¹ | 47.0 | 155.3 | 202.3 | 53.5 | 32.0 | 85.4 | 64.8 | 19.6 | 84.4 | 165.2 | 206.9 | 372.1 |
| А. Публичен сектор (I + II + III + IV) | 38.7 | 154.0 | 192.7 | 37.8 | 29.9 | 67.7 | 60.5 | 17.8 | 78.3 | 137.0 | 201.6 | 338.6 |
| <i>I. Правителствен дълг (1+2) ²</i> | 23.8 | 144.5 | 168.4 | 31.0 | 27.2 | 58.2 | 54.7 | 15.0 | 69.8 | 109.6 | 186.7 | 296.3 |
| 1. Заеми ³ | 23.8 | -0.1 | 23.8 | 31.0 | 27.2 | 58.2 | 54.7 | 15.0 | 69.8 | 109.6 | 42.1 | 151.7 |
| 2. Облигации | 0.0 | 144.6 | 144.6 | 0.0 | 0.0 | 0.0 | 0.0 | 0.0 | 0.0 | 0.0 | 144.6 | 144.6 |
| <i>II. Държавногарантиран дълг ²</i> | 9.0 | 6.0 | 15.0 | 4.8 | 1.2 | 5.9 | 4.8 | 2.6 | 7.4 | 18.5 | 9.8 | 28.3 |
| 1. Заеми | 9.0 | 6.0 | 15.0 | 4.8 | 1.2 | 5.9 | 4.8 | 2.6 | 7.4 | 18.5 | 9.8 | 28.3 |
| <i>III. Българска народна банка ^{2,3}</i> | 3.8 | 0.0 | 3.8 | 0.0 | 1.5 | 1.5 | 0.0 | 0.0 | 0.0 | 3.8 | 1.5 | 5.3 |
| <i>IV. Други дебитори</i> | 2.1 | 3.4 | 5.5 | 2.0 | 0.1 | 2.1 | 1.0 | 0.1 | 1.1 | 5.1 | 3.6 | 8.6 |
| Местни органи на управление (1+2) | 0.0 | 0.0 | 0.0 | 0.0 | 0.0 | 0.0 | 0.0 | 0.0 | 0.0 | 0.0 | 0.0 | 0.0 |
| 1. Заеми | 0.0 | 0.0 | 0.0 | 0.0 | 0.0 | 0.0 | 0.0 | 0.0 | 0.0 | 0.0 | 0.0 | 0.0 |
| 2. Облигации | 0.0 | 0.0 | 0.0 | 0.0 | 0.0 | 0.0 | 0.0 | 0.0 | 0.0 | 0.0 | 0.0 | 0.0 |
| Търговски банки (1+2) ⁴ | 1.8 | 0.0 | 1.8 | 1.7 | 0.0 | 1.7 | 0.0 | 0.0 | 0.0 | 3.5 | 0.0 | 3.5 |
| 1. Заеми | 0.0 | 0.0 | 0.0 | 0.0 | 0.0 | 0.0 | 0.0 | 0.0 | 0.0 | 0.0 | 0.0 | 0.0 |
| 2. Депозити на нерезиденти | 1.8 | 0.0 | 1.8 | 1.7 | 0.0 | 1.7 | 0.0 | 0.0 | 0.0 | 3.5 | 0.0 | 3.5 |
| Търговски фирми (1+2) ⁵ | 0.3 | 0.1 | 0.4 | 0.3 | 0.1 | 0.4 | 1.0 | 0.1 | 1.1 | 1.6 | 0.2 | 1.8 |
| 1. Вътрешнофирмени заеми | 0.0 | 0.0 | 0.0 | 0.0 | 0.0 | 0.0 | 0.0 | 0.0 | 0.0 | 0.0 | 0.0 | 0.0 |
| 2. Други заеми | 0.3 | 0.1 | 0.4 | 0.3 | 0.1 | 0.4 | 1.0 | 0.1 | 1.1 | 1.6 | 0.2 | 1.8 |
| Други ⁶ | 0.0 | 3.3 | 3.3 | 0.0 | 0.0 | 0.0 | 0.0 | 0.0 | 0.0 | 0.0 | 3.3 | 3.3 |
| Б. Частен сектор (I + II) | 8.2 | 1.4 | 9.6 | 15.7 | 2.1 | 17.8 | 4.3 | 1.9 | 6.1 | 28.2 | 5.3 | 33.5 |
| <i>I. Търговски банки (1+2+3) ⁴</i> | 0.0 | 0.0 | 0.0 | 2.9 | 0.5 | 3.3 | 1.3 | 0.1 | 1.5 | 4.2 | 0.6 | 4.8 |
| 1. Вътрешнофирмени заеми | 0.0 | 0.0 | 0.0 | 0.0 | 0.5 | 0.5 | 0.0 | 0.1 | 0.1 | 0.0 | 0.6 | 0.6 |
| 2. Други заеми | 0.0 | 0.0 | 0.0 | 0.2 | 0.0 | 0.2 | 0.0 | 0.0 | 0.0 | 0.2 | 0.0 | 0.2 |
| 3. Депозити на нерезиденти | 0.0 | 0.0 | 0.0 | 2.7 | 0.0 | 2.7 | 1.3 | 0.0 | 1.3 | 4.0 | 0.0 | 4.0 |
| <i>II. Търговски фирми (1+2) ⁵</i> | 8.2 | 1.4 | 9.6 | 12.8 | 1.6 | 14.4 | 3.0 | 1.7 | 4.7 | 24.0 | 4.7 | 28.7 |
| 1. Вътрешнофирмени заеми | 2.7 | 0.4 | 3.0 | 10.2 | 0.1 | 10.3 | 0.6 | 0.9 | 1.5 | 13.4 | 1.4 | 14.8 |
| 2. Други заеми | 5.6 | 1.0 | 6.6 | 2.7 | 1.5 | 4.1 | 2.4 | 0.8 | 3.1 | 10.6 | 3.2 | 13.8 |

(млн. щ. д.)

| | Октомври | | | Ноември | | | Декември | | | Четвърто тримесечие | | |
|--|--------------|------------|--------------|-------------|-------------|-------------|-------------|-------------|-------------|---------------------|-------------|--------------|
| | Главница | Лихва | Общо | Главница | Лихва | Общо | Главница | Лихва | Общо | Главница | Лихва | Общо |
| Общо (А + Б) ¹ | 130.6 | 2.8 | 133.5 | 60.3 | 22.4 | 82.6 | 38.3 | 31.4 | 69.7 | 229.2 | 56.6 | 285.8 |
| А. Публичен сектор (I + II + III + IV) | 57.6 | 0.5 | 58.2 | 14.4 | 20.8 | 35.1 | 10.9 | 27.1 | 38.0 | 82.9 | 48.4 | 131.3 |
| <i>I. Правителствен дълг (1+2) ²</i> | 51.7 | 0.0 | 51.7 | 11.0 | 16.8 | 27.7 | 2.5 | 22.5 | 25.0 | 65.2 | 39.2 | 104.4 |
| 1. Заеми ³ | 51.7 | 0.0 | 51.7 | 11.0 | 16.8 | 27.7 | 2.5 | 22.5 | 25.0 | 65.2 | 39.2 | 104.4 |
| 2. Облигации | 0.0 | 0.0 | 0.0 | 0.0 | 0.0 | 0.0 | 0.0 | 0.0 | 0.0 | 0.0 | 0.0 | 0.0 |
| <i>II. Държавногарантиран дълг ²</i> | 1.1 | 0.4 | 1.5 | 3.0 | 2.4 | 5.5 | 1.7 | 3.1 | 4.8 | 5.8 | 6.0 | 11.8 |
| 1. Заеми | 1.1 | 0.4 | 1.5 | 3.0 | 2.4 | 5.5 | 1.7 | 3.1 | 4.8 | 5.8 | 6.0 | 11.8 |
| <i>III. Българска народна банка ^{2,3}</i> | 3.7 | 0.0 | 3.7 | 0.0 | 1.5 | 1.5 | 0.0 | 0.0 | 0.0 | 3.7 | 1.5 | 5.2 |
| <i>IV. Други дебитори</i> | 1.1 | 0.1 | 1.3 | 0.4 | 0.1 | 0.5 | 6.7 | 1.5 | 8.2 | 8.2 | 1.7 | 9.9 |
| Местни органи на управление (1+2) | 0.0 | 0.0 | 0.0 | 0.0 | 0.0 | 0.0 | 0.0 | 0.0 | 0.0 | 0.0 | 0.0 | 0.0 |
| 1. Заеми | 0.0 | 0.0 | 0.0 | 0.0 | 0.0 | 0.0 | 0.0 | 0.0 | 0.0 | 0.0 | 0.0 | 0.0 |
| 2. Облигации | 0.0 | 0.0 | 0.0 | 0.0 | 0.0 | 0.0 | 0.0 | 0.0 | 0.0 | 0.0 | 0.0 | 0.0 |
| Търговски банки (1+2) ⁴ | 0.3 | 0.0 | 0.3 | 0.1 | 0.0 | 0.1 | 0.0 | 0.0 | 0.0 | 0.4 | 0.0 | 0.4 |
| 1. Заеми | 0.1 | 0.0 | 0.1 | 0.0 | 0.0 | 0.0 | 0.0 | 0.0 | 0.0 | 0.1 | 0.0 | 0.1 |
| 2. Депозити на нерезиденти | 0.2 | 0.0 | 0.2 | 0.1 | 0.0 | 0.1 | 0.0 | 0.0 | 0.0 | 0.3 | 0.0 | 0.3 |
| Търговски фирми (1+2) ⁵ | 0.8 | 0.1 | 1.0 | 0.3 | 0.1 | 0.4 | 6.7 | 1.5 | 8.2 | 7.9 | 1.7 | 9.5 |
| 1. Вътрешнофирмени заеми | 0.0 | 0.0 | 0.0 | 0.0 | 0.0 | 0.0 | 0.0 | 0.0 | 0.0 | 0.0 | 0.0 | 0.0 |
| 2. Други заеми | 0.8 | 0.1 | 1.0 | 0.3 | 0.1 | 0.4 | 6.7 | 1.5 | 8.2 | 7.9 | 1.7 | 9.5 |
| Други ⁶ | 0.0 | 0.0 | 0.0 | 0.0 | 0.0 | 0.0 | 0.0 | 0.0 | 0.0 | 0.0 | 0.0 | 0.0 |
| Б. Частен сектор (I + II) | 73.0 | 2.3 | 75.3 | 45.9 | 1.6 | 47.5 | 27.3 | 4.4 | 31.7 | 146.3 | 8.2 | 154.5 |
| <i>I. Търговски банки (1+2+3) ⁴</i> | 48.6 | 0.6 | 49.1 | 42.7 | 0.2 | 42.8 | 0.0 | 0.4 | 0.4 | 91.2 | 1.1 | 92.3 |
| 1. Вътрешнофирмени заеми | 0.0 | 0.3 | 0.3 | 0.0 | 0.0 | 0.0 | 0.0 | 0.0 | 0.0 | 0.0 | 0.3 | 0.3 |
| 2. Други заеми | 0.0 | 0.2 | 0.2 | 0.0 | 0.2 | 0.2 | 0.0 | 0.4 | 0.4 | 0.0 | 0.8 | 0.8 |
| 3. Депозити на нерезиденти | 48.6 | 0.0 | 48.6 | 42.7 | 0.0 | 42.7 | 0.0 | 0.0 | 0.0 | 91.2 | 0.0 | 91.2 |
| <i>II. Търговски фирми (1+2) ⁵</i> | 24.4 | 1.7 | 26.2 | 3.2 | 1.4 | 4.7 | 27.3 | 4.0 | 31.3 | 55.0 | 7.2 | 62.2 |
| 1. Вътрешнофирмени заеми | 22.4 | 0.4 | 22.8 | 1.1 | 0.1 | 1.2 | 20.9 | 2.9 | 23.8 | 44.3 | 3.4 | 47.7 |
| 2. Други заеми | 2.1 | 1.3 | 3.4 | 2.1 | 1.4 | 3.5 | 6.5 | 1.1 | 7.6 | 10.7 | 3.8 | 14.5 |

(продължава)

(продължение)

(млн. щ. д.)

| | 2000 г. | | |
|--|--------------|--------------|---------------|
| | Главница | Лихва | Общо |
| Общо (А + Б) ¹ | 655.0 | 515.3 | 1170.3 |
| А. Публичен сектор (I + II + III + IV) | 435.0 | 489.4 | 924.4 |
| <i>I. Правителствен дълг (1+2) ²</i> | 347.1 | 438.2 | 785.3 |
| 1. Заеми ³ | 347.1 | 157.5 | 504.6 |
| 2. Облигации | 0.0 | 280.7 | 280.7 |
| <i>II. Държавногарантиран дълг ²</i> | 53.4 | 30.4 | 83.8 |
| 1. Заеми | 53.4 | 30.4 | 83.8 |
| <i>III. Българска народна банка ^{2,3}</i> | 7.6 | 5.6 | 13.2 |
| <i>IV. Други дебитори</i> | 26.9 | 15.3 | 42.2 |
| Местни органи на управление (1+2) | 0.0 | 2.6 | 2.6 |
| 1. Заеми | 0.0 | 0.0 | 0.0 |
| 2. Облигации | 0.0 | 2.6 | 2.6 |
| Търговски банки (1+2) ⁴ | 14.3 | 0.0 | 14.3 |
| 1. Заеми | 0.2 | 0.0 | 0.2 |
| 2. Депозити на нерезиденти | 14.1 | 0.0 | 14.1 |
| Търговски фирми (1+2) ⁵ | 12.6 | 3.9 | 16.5 |
| 1. Вътрешнофирмени заеми | 0.0 | 0.0 | 0.0 |
| 2. Други заеми | 12.6 | 3.9 | 16.5 |
| Други ⁶ | 0.0 | 8.8 | 8.8 |
| Б. Частен сектор (I + II) | 220.0 | 25.9 | 245.9 |
| <i>I. Търговски банки (1+2+3) ⁴</i> | 113.8 | 3.5 | 117.3 |
| 1. Вътрешнофирмени заеми | 0.1 | 2.6 | 2.7 |
| 2. Други заеми | 0.2 | 0.9 | 1.1 |
| 3. Депозити на нерезиденти | 113.5 | 0.0 | 113.5 |
| <i>II. Търговски фирми (1+2) ⁵</i> | 106.2 | 22.4 | 128.6 |
| 1. Вътрешнофирмени заеми | 69.2 | 6.8 | 76.0 |
| 2. Други заеми | 37.0 | 15.6 | 52.6 |

¹ Фактически плащания. Предварителни данни. Равностойността в щатски долари е изчислена по средномесечните курсове на съответните чуждестранни валути.

² Източник: Системата за регистриране, обслужване и управление на дълга на Министерството на финансите и Българската народна банка. Предварителни данни към 27 март 2001 г.

³ Вкл. кредити от Международния валутен фонд. В таблиците по платежен баланс тези кредити са показани като заеми, получени и обслужвани от БНБ.

⁴ По данни на търговските банки.

⁵ Данните обхващат само кредитите, регистрирани в БНБ и за които тя е получила информация.

⁶ Включва плащания на главници и лихви по държавни ценни книжа, закупени от нерезиденти.

Източник: БНБ.

2.6. ДЪЛГОВИ ИНДИКАТОРИ

(%)

| | 2000 г. | | | | 2001 г. | | | | | |
|--|---------|------|------|------|---------|------|------|------|------|------|
| | III | VI | IX | XII | I | II | III | IV | V | VI |
| Брутен външен дълг/БВП ¹ | 84.1 | 85.9 | 85.6 | 86.5 | 76.6 | 76.3 | 75.1 | 74.9 | 73.9 | 74.5 |
| Краткосрочен дълг/брутен външен дълг | 5.9 | 6.5 | 7.0 | 6.2 | 6.6 | 6.7 | 6.6 | 6.3 | 5.9 | 6.1 |
| Краткосрочен дълг/БВП ¹ | 5.0 | 5.6 | 6.0 | 5.4 | 5.0 | 5.1 | 4.9 | 4.7 | 4.4 | 4.6 |
| Краткосрочен дълг/валутен резерв на БНБ | 20.7 | 21.2 | 24.2 | 18.7 | 20.8 | 21.3 | 21.6 | 20.0 | 19.6 | 20.3 |
| Обслужване на брутни външен дълг/износ на стоки и нефакторни услуги ² | 23.2 | 16.1 | 16.8 | 16.7 | 36.8 | 27.6 | 26.3 | 27.1 | 23.8 | 21.0 |

¹ Предварителни данни за БВП за 2000 г. и прогнозни оценки за БВП за 2001 г.

² Предварителни данни за износа на стоки и нефакторни услуги.

Източник: БНБ, търговските банки и местни физически и юридически лица.

2.7. ЦЕНТРАЛНИ КУРСОВЕ НА НЯКОИ ОСНОВНИ ВАЛУТИ

(лв.)

| Юли 2001 г. | EUR | USD | (10) JPY | GBP | CHF | (100) GRD | (100 000) TRL |
|------------------|---------|---------|----------|---------|---------|-----------|---------------|
| 2 | 1.95583 | 2.31322 | 0.18599 | 3.27062 | 1.28597 | 0.573978 | 0.183992 |
| 3 | 1.95583 | 2.30179 | 0.18551 | 3.24943 | 1.28369 | 0.573978 | 0.180761 |
| 4 | 1.95583 | 2.31377 | 0.18599 | 3.24565 | 1.28724 | 0.573978 | 0.181095 |
| 5 | 1.95583 | 2.32229 | 0.18497 | 3.26516 | 1.28538 | 0.573978 | 0.181938 |
| 6 | 1.95583 | 2.33281 | 0.18512 | 3.26189 | 1.28504 | 0.573978 | 0.175726 |
| 9 | 1.95583 | 2.31213 | 0.18418 | 3.25213 | 1.28707 | 0.573978 | 0.177480 |
| 10 | 1.95583 | 2.28886 | 0.18231 | 3.23171 | 1.28352 | 0.573978 | 0.174612 |
| 11 | 1.95583 | 2.27132 | 0.18243 | 3.21788 | 1.28724 | 0.573978 | 0.165748 |
| 12 | 1.95583 | 2.29074 | 0.18423 | 3.22159 | 1.29200 | 0.573978 | 0.172708 |
| 13 | 1.95583 | 2.29047 | 0.18430 | 3.21102 | 1.29371 | 0.573978 | 0.170959 |
| 16 | 1.95583 | 2.27873 | 0.18202 | 3.19267 | 1.29226 | 0.573978 | 0.166454 |
| 17 | 1.95583 | 2.29665 | 0.18339 | 3.21260 | 1.29345 | 0.573978 | 0.153158 |
| 18 | 1.95583 | 2.26632 | 0.18143 | 3.19215 | 1.30042 | 0.573978 | 0.165748 |
| 19 | 1.95583 | 2.24215 | 0.18160 | 3.18021 | 1.29783 | 0.573978 | 0.166645 |
| 20 | 1.95583 | 2.22861 | 0.18049 | 3.19685 | 1.29714 | 0.573978 | 0.169959 |
| 23 | 1.95583 | 2.25430 | 0.18174 | 3.20786 | 1.29912 | 0.573978 | 0.170517 |
| 24 | 1.95583 | 2.24602 | 0.18098 | 3.18591 | 1.29835 | 0.573978 | 0.172017 |
| 25 | 1.95583 | 2.22430 | 0.17960 | 3.17660 | 1.29921 | 0.573978 | 0.169336 |
| 26 | 1.95583 | 2.23166 | 0.18013 | 3.18228 | 1.29465 | 0.573978 | 0.168316 |
| 27 | 1.95583 | 2.23065 | 0.18001 | 3.18487 | 1.29688 | 0.573978 | 0.168027 |
| 30 | 1.95583 | 2.23498 | 0.17870 | 3.18747 | 1.29405 | 0.573978 | 0.168171 |
| 31 | 1.95583 | 2.23396 | 0.17894 | 3.18384 | 1.29508 | 0.573978 | 0.168171 |
| Среден за месеца | 1.95583 | 2.27299 | 0.18246 | 3.21411 | 1.29224 | 0.573978 | 0.171434 |

Източник: БНБ.

2.8. ВАЛУТЕН КУРС НА ЛЕВА КЪМ ЩАТСКИЯ ДОЛАР

(лв.)

| | Средномесечен | | В края на периода | |
|-----------|---------------|---------|-------------------|---------|
| | 2000 г. | 2001 г. | 2000 г. | 2001 г. |
| Януари | 1.92946 | 2.08480 | 1.99758 | 2.10463 |
| Февруари | 1.98901 | 2.12230 | 2.01341 | 2.11487 |
| Март | 2.02837 | 2.15127 | 2.04735 | 2.21448 |
| Април | 2.06805 | 2.19193 | 2.15281 | 2.16761 |
| Май | 2.15970 | 2.23394 | 2.10236 | 2.30640 |
| Юни | 2.06077 | 2.29254 | 2.04670 | 2.30640 |
| Юли | 2.08168 | 2.27299 | 2.11601 | 2.23396 |
| Август | 2.16358 | | 2.19608 | |
| Септември | 2.24683 | | 2.23141 | |
| Октомври | 2.28799 | | 2.32367 | |
| Ноември | 2.28407 | | 2.25222 | |
| Декември | 2.18061 | | 2.10191 | |

Източник: БНБ.

3 Фискален сектор

3.1. КОНСОЛИДИРАН ДЪРЖАВЕН БЮДЖЕТ*

(млн. лв.)

| | 2000 г. | | | | 2001 г. | | | |
|--|---------|---------|---------|----------|---------|---------|---------|---------|
| | III | VI | IX | XII | III | IV | V | VI |
| 1. Приходи | 2472.7 | 5193.1 | 7793.5 | 11062.0 | 2775.9 | 4017.6 | 5107.0 | 6062.1 |
| 2. Разходи | -2465.5 | -4772.6 | -7615.2 | -11330.7 | -2897.2 | -3901.0 | -4888.5 | -5895.1 |
| 3. Трансфери | 0.0 | 0.0 | 0.0 | 0.0 | 0.0 | 0.0 | 0.0 | 0.0 |
| 4. Дефицит | 7.2 | 420.5 | 178.3 | -268.6 | -121.2 | 116.6 | 218.6 | 167.0 |
| 5. Финансиране | -7.2 | -420.5 | -178.3 | 268.7 | 121.2 | -116.6 | -218.6 | -167.0 |
| 5.1. Външно финансиране (нето) | -161.8 | -300.4 | -227.9 | -392.6 | -209.1 | -261.5 | -300.5 | -293.4 |
| 5.2. Вътрешно финансиране ¹ | 136.7 | -172.6 | -216.5 | 315.8 | 247.4 | 55.4 | -747.1 | -712.0 |
| Операции с ДЦК (нето) | -138.6 | -162.9 | -267.7 | -230.5 | -45.0 | -47.2 | -72.1 | -55.8 |
| Пряк кредит и изменение на депозитите | 275.3 | -9.7 | 51.2 | 546.3 | 292.5 | 102.5 | -675.0 | -656.2 |
| 5.3. Приватизация | 17.8 | 52.5 | 266.1 | 345.5 | 82.9 | 89.6 | 101.4 | 110.8 |
| 5.4. Първоначална лицензионна такса за GSM и дивидент от БКК | x | x | x | x | x | x | 727.6 | 727.6 |

* Данните са към края на периода и са предварителни.

¹ С цел постигане на съпоставимост на данните в представения динамичен ред т. 5.3. Приватизация е изключена от т. 5.2. Вътрешно финансиране за периода март 2000 г. – април 2001 г.

Източник: МФ.

3.2. ИЗПЪЛНЕНИЕ НА РЕПУБЛИКАНСКИЯ БЮДЖЕТ*

(млн. лв.)

| | 2000 г. | | | | 2001 г. | | | |
|--|---------|--------|--------|--------|---------|--------|--------|--------|
| | III | VI | IX | XII | III | IV | V | VI |
| I. Приходи – всичко | 1299.9 | 2911.8 | 4268.8 | 6018.7 | 1550.6 | 2258.5 | 2879.4 | 3358.3 |
| 1. Данъчни приходи | 1111.9 | 2202.9 | 3275.3 | 4750.3 | 1421.3 | 1803.2 | 2214.0 | 2614.6 |
| 2. Неданъчни приходи | 188.0 | 708.9 | 993.5 | 1268.4 | 129.3 | 455.3 | 665.4 | 743.7 |
| II. Разходи – всичко | 1053.0 | 2228.5 | 3987.6 | 6205.2 | 1774.1 | 2356.6 | 2898.0 | 3524.7 |
| 1. Издръжка | 1017.9 | 1793.1 | 3054.1 | 4640.6 | 1253.6 | 1677.5 | 2084.9 | 2506.9 |
| 2. Трансфери | 35.1 | 435.4 | 933.5 | 1564.5 | 520.5 | 679.1 | 813.1 | 1017.8 |
| III. Дефицит(-)/излишък(+) | | | | | | | | |
| 1. Първичен дефицит/излишък | 646.5 | 1181.2 | 1213.9 | 861.5 | 260.7 | 399.0 | 515.8 | 417.8 |
| 2. Вътрешен дефицит/излишък | 573.7 | 1058.5 | 1015.3 | 606.4 | 183.4 | 310.4 | 391.4 | 292.8 |
| 3. Касов дефицит/излишък | 247.0 | 683.3 | 281.2 | -186.4 | -223.5 | -98.1 | -18.5 | -166.5 |
| IV. Финансиране на касовия дефицит/излишък | -247.0 | -683.3 | -281.2 | 186.4 | 223.5 | 98.1 | 18.5 | 166.5 |
| 1. Операции с чужбина (нето) | -161.8 | -320.7 | -277.5 | -490.6 | -243.5 | -248.1 | -278.7 | -285.5 |
| 2. Вътрешно финансиране | -103.0 | -413.0 | -264.7 | 350.6 | 400.1 | 278.6 | -504.5 | -353.4 |
| 3. Приватизация | 17.8 | 50.3 | 261.1 | 326.4 | 66.9 | 67.6 | 74.2 | 77.8 |
| 4. Първоначална лицензионна такса за GSM и дивидент от БКК | x | x | x | x | x | x | 727.6 | 727.6 |

* Данните са към края на периода и са предварителни.

Източник: МФ.

3.3. ВЪТРЕШЕН ДЪРЖАВЕН ДЪЛГ¹

(млн. лв.)

| | 2000 г. | | | | | | | | | | | |
|---|---------|---------|---------|---------|---------|---------|---------|---------|---------|---------|---------|---------|
| | I | II | III | IV | V | VI | VII | VIII | IX | X | XI | XII |
| I. Дълг по държавни ценни книжа, емитирани за финансиране на бюджетния дефицит | 797.4 | 843.9 | 859.7 | 850.1 | 836.6 | 842.7 | 812.6 | 833.7 | 846.1 | 860.1 | 900.5 | 932.4 |
| II. Пряк дълг към БНБ ³ | 2 193.3 | 2 188.4 | 2 237.9 | 2 397.5 | 2 342.7 | 2 453.7 | 2 441.4 | 2 517.2 | 2 695.7 | 2 647.5 | 2 700.0 | 2 560.9 |
| III. Дълг по други ДЦК, емитирани за структурната реформа | 1 120.8 | 1 127.6 | 1 192.2 | 1 215.3 | 1 187.1 | 1 155.3 | 1 188.9 | 1 140.3 | 1 155.5 | 1 136.7 | 1 089.1 | 811.2 |
| IV. Държавни облигации, емитирани на основание § 10 от Преходните и заключителни разпоредби на ЗДБ на РБ за 1999 г., деноминирани в евро ² | 94.3 | 94.3 | 34.8 | 34.8 | 34.8 | 34.8 | 34.8 | 34.8 | 13.7 | 13.7 | 13.7 | 13.7 |
| V. Вътрешни държавни гаранции | 929.4 | 944.6 | 944.9 | 938.7 | 11.9 | 11.4 | 11.5 | 11.7 | 11.6 | 11.8 | 11.2 | 10.0 |
| Общ размер на вътрешния държавен и гарантиран от правителството дълг ⁴ | 2 941.9 | 3 010.4 | 3 031.6 | 3 038.9 | 2 070.5 | 2 044.3 | 2 047.8 | 2 020.5 | 2 026.9 | 2 022.3 | 2 014.4 | 1 767.2 |

(млн. лв.)

| | 2001 г. | | | | | | |
|---|---------|---------|---------|---------|---------|---------|---------|
| | I | II | III | IV | V | VI | VII |
| I. Дълг по държавни ценни книжа, емитирани за финансиране на бюджетния дефицит | 935.4 | 930.8 | 946.5 | 942.9 | 922.5 | 941.4 | 965.5 |
| II. Пряк дълг към БНБ ³ | 2 470.9 | 2 451.5 | 2 628.0 | X | X | X | X |
| III. Дълг по други ДЦК, емитирани за структурната реформа | 769.5 | 765.9 | 796.3 | 781.0 | 819.6 | 816.4 | 794.7 |
| IV. Държавни облигации, емитирани на основание § 10 от Преходните и заключителни разпоредби на ЗДБ на РБ за 1999 г., деноминирани в евро ² | X | X | X | X | X | X | X |
| V. Вътрешни държавни гаранции | 9.7 | 9.5 | 9.7 | 9.2 | 9.5 | 9.2 | 8.6 |
| Общ размер на вътрешния държавен и гарантиран от правителството дълг ⁴ | 1 714.7 | 1 706.2 | 1 752.6 | 1 733.1 | 1 751.7 | 1 767.1 | 1 768.8 |

¹ Данните са към края на периода. Те обхващат дълга, емитирани от МФ, като операциите с него се отразяват в централния републикански бюджет.

² От януари 2001 г. държавните облигации, емитирани на основание § 10 от Преходните и заключителните разпоредби на ЗДБ за 1999 г., деноминирани в евро, са включени в позиция *Дълг по държавни ценни книжа, емитирани за финансиране на бюджетния дефицит*.

³ От април 2001 г. *Прекият дълг към БНБ* е изключен от структурата на вътрешния дълг. Кредитите от МВФ се отпускат на централната банка, която впоследствие ги предоставя на правителството. Досега дългът към МВФ е отразяван както в структурата на външния, така и в структурата на вътрешния дълг (тъй като от гледна точка на бюджета той е вътрешен). Изваждането му от размера на вътрешния дълг е направено, за да се избегнат грешки и двойно отчитане при ползването на данните.

⁴ С цел постигане на съпоставимост на данните в представения динамичен ред *Прекият дълг към БНБ* е изключен от *Общия размер на вътрешния държавен и гарантиран от правителството дълг* и за периода януари 2000 г. – март 2001 г.

Източник: МФ.

4 Реален сектор

4.1. БВП ПО КОМПОНЕНТИ НА КРАЙНОТО ТЪРСЕНЕ*

| | (млн. лв. по цени от съответната година) | | | | | | | | | | | | | | | | |
|--|--|--------------|--------------|--------------|--------------|---------------|--------------|--------------|--------------|--------------|---------------|--------------|-----------|----------|------|---------|--|
| | 1998 | | | | 1999 | | | | 2000 | | | | 2001 | | | | |
| | I трим. | II трим. | III трим. | IV трим. | общо | I трим. | II трим. | III трим. | IV трим. | общо | I трим. | II трим. | III трим. | IV трим. | общо | I трим. | |
| Крайно потребление | 18 989 | 4 481 | 4 760 | 5 525 | 5 882 | 20 649 | 5 080 | 5 065 | 5 931 | 6 796 | 22 872 | 5 419 | | | | | |
| Индивидуално | 17 227 | 4 090 | 4 314 | 5 024 | 5 306 | 18 734 | 4 505 | 4 584 | 5 264 | 5 985 | 20 338 | 4 800 | | | | | |
| Домакинства | 15 635 | 3 704 | 3 850 | 4 661 | 4 712 | 16 926 | 4 031 | 4 078 | 4 870 | 5 257 | 18 237 | 4 280 | | | | | |
| Нетърговски организации, обслужващи домакинствата | 99 | 22 | 31 | 28 | 30 | 111 | 29 | 44 | 29 | 34 | 136 | 48 | | | | | |
| Правителство | 1 493 | 364 | 434 | 335 | 564 | 1 697 | 444 | 462 | 365 | 694 | 1 965 | 473 | | | | | |
| Колективно | 1 762 | 391 | 446 | 500 | 577 | 1 914 | 575 | 481 | 668 | 811 | 2 534 | 619 | | | | | |
| Брутно образуване на основен капитал | 2 496 | 440 | 816 | 1 096 | 1 280 | 3 632 | 553 | 951 | 1 155 | 1 452 | 4 111 | 637 | | | | | |
| Физическо изменение на запасите | 686 | 307 | 219 | 135 | 45 | 706 | - 75 | 103 | - 92 | 166 | 102 | 161 | | | | | |
| Салдо (износ - внос) | - 228 | - 392 | - 658 | - 89 | - 626 | - 1 764 | - 515 | - 295 | 286 | - 897 | - 1 422 | - 252 | | | | | |
| Износ на стоки и услуги | 9 755 | 1 947 | 2 254 | 3 081 | 2 772 | 10 054 | 2 974 | 3 517 | 4 454 | 3 938 | 14 884 | 3 778 | | | | | |
| Внос на стоки и услуги | 9 983 | 2 340 | 2 912 | 3 169 | 3 397 | 11 818 | 3 490 | 3 812 | 4 168 | 4 836 | 16 305 | 4 030 | | | | | |
| Статистическа разлика | - 365 | - 86 | - 93 | - 237 | - 31 | - 446 | 142 | - 206 | - 164 | 17 | - 210 | - 78 | | | | | |
| Брутен вътрешен продукт | 21 577 | 4 751 | 5 044 | 6 431 | 6 551 | 22 776 | 5 185 | 5 618 | 7 116 | 7 534 | 25 454 | 5 888 | | | | | |

* Предварителни данни.

Източник: НСИ.

4.2. БВП ПО ИКОНОМИЧЕСКИ СЕКТОРИ*

| | (млн. лв. по цени от съответната година) | | | | | | | | | | | | | | | | |
|--|--|--------------|--------------|--------------|--------------|---------------|--------------|--------------|--------------|--------------|---------------|--------------|-----------|----------|------|---------|--|
| | 1998 | | | | 1999 | | | | 2000 | | | | 2001 | | | | |
| | I трим. | II трим. | III трим. | IV трим. | общо | I трим. | II трим. | III трим. | IV трим. | общо | I трим. | II трим. | III трим. | IV трим. | общо | I трим. | |
| Селско и горско стопанство | 4 045 | 408 | 594 | 1 496 | 942 | 3 440 | 411 | 618 | 1 438 | 801 | 3 268 | 425 | | | | | |
| Индустрия | 5 509 | 1 340 | 1 274 | 1 352 | 1 360 | 5 326 | 1 442 | 1 448 | 1 621 | 1 753 | 6 263 | 1 564 | | | | | |
| Услуги | 9 649 | 2 346 | 2 528 | 2 852 | 3 398 | 11 125 | 2 557 | 2 877 | 3 343 | 4 224 | 13 001 | 2 989 | | | | | |
| Брутна добавена стойност по базисни цени, общо | 19 203 | 4 094 | 4 396 | 5 700 | 5 700 | 19 891 | 4 411 | 4 942 | 6 402 | 6 778 | 22 533 | 4 978 | | | | | |
| Корективи | 2 374 | 657 | 648 | 731 | 850 | 2 885 | 774 | 676 | 714 | 757 | 2 921 | 910 | | | | | |
| БРУТЕН ВЪТРЕШЕН ПРОДУКТ | 21 577 | 4 751 | 5 044 | 6 431 | 6 551 | 22 776 | 5 185 | 5 618 | 7 116 | 7 534 | 25 454 | 5 888 | | | | | |
| Темп на нарастване спрямо съответния период на предходната година, % | 3.5 | 0.8 | 2.7 | 4.8 | 1.0 | 2.4 | 4.5 | 5.7 | 6.1 | 6.5 | 5.8 | 4.5 | | | | | |

* Предварителни данни.

Източник: НСИ.

4.3. ИКОНОМИЧЕСКА АКТИВНОСТ

4.3.1. НАЕТИ ПО ТРУДОВО ПРАВООТНОШЕНИЕ

| | Списъчен брой* | | | Изменение спрямо предходния месец (%) | | | |
|-------------|---------------------|------------------|---------------|---------------------------------------|-------------------------------------|-----------|--------|
| | Общо за икономиката | | | Общо за икономиката | | | |
| | | Обществен сектор | Частен сектор | | Селско, горско стопанство и риболов | Индустрия | Услуги |
| 2000 | | | | | | | |
| Януари | 1 800 922 | 938 556 | 862 366 | -3.68 | -16.16 | -3.10 | -2.91 |
| Февруари | 1 791 298 | 928 839 | 862 459 | -0.53 | 1.90 | -0.35 | -0.87 |
| Март | 1 789 840 | 923 257 | 866 583 | -0.08 | 6.68 | -0.43 | -0.39 |
| Април | 1 788 125 | 911 072 | 877 053 | -0.10 | 4.16 | -0.48 | -0.20 |
| Май | 1 783 603 | 896 547 | 887 056 | -0.25 | 3.22 | -0.01 | -0.75 |
| Юни | 1 775 586 | 882 357 | 893 229 | -0.45 | 2.82 | -0.13 | -1.00 |
| Юли | 1 742 002 | 843 629 | 898 373 | -1.89 | -1.72 | -0.57 | -2.87 |
| Август | 1 733 954 | 830 979 | 902 975 | -0.46 | -2.34 | -0.35 | -0.36 |
| Септември | 1 732 735 | 829 144 | 903 591 | -0.07 | 1.36 | -0.19 | -0.12 |
| Октомври | 1 721 391 | 816 305 | 905 086 | -0.65 | -5.73 | -0.52 | -0.24 |
| Ноември | 1 717 620 | 825 727 | 891 893 | -0.22 | -8.89 | -1.01 | 1.21 |
| Декември | 1 699 878 | 821 774 | 878 104 | -1.03 | -8.75 | -1.35 | -0.13 |
| 2001 | | | | | | | |
| Януари | 1 692 625 | 802 590 | 890 035 | -0.43 | -10.02 | -0.10 | 0.10 |
| Февруари | 1 694 965 | 803 294 | 891 671 | 0.14 | 3.76 | -0.35 | 0.23 |
| Март | 1 704 876 | 802 143 | 902 733 | 0.58 | 11.74 | 0.36 | -0.08 |
| Април | 1 703 219 | 781 654 | 921 565 | -0.10 | -4.46 | 0.62 | -0.25 |
| Май | 1 717 014 | 780 583 | 936 431 | 0.81 | 7.02 | -0.01 | 0.91 |
| Юни | 1 725 244 | 777 776 | 947 468 | 0.48 | 5.96 | -0.05 | 0.40 |

* Списъчен брой към последния работен ден на месеца.

Източник: НСИ.

4.3.2. БЕЗРАБОТИЦА

| | Регистрирани безработни в края на месеца | | | Процент от работната сила (общо) |
|-------------|--|----------------------------------|---------|----------------------------------|
| | Общо | Младежи (до 24 навършени години) | | |
| | | Възрастни | | |
| 2000 | | | | |
| Януари | 657 095 | 113 296 | 543 799 | 17.19 |
| Февруари | 693 531 | 119 663 | 573 868 | 18.14 |
| Март | 716 957 | 124 437 | 592 520 | 18.75 |
| Април | 726 358 | 127 317 | 599 041 | 19.00 |
| Май | 720 882 | 123 219 | 597 663 | 18.86 |
| Юни | 696 551 | 114 510 | 582 041 | 18.19 |
| Юли | 700 699 | 114 698 | 586 001 | 18.33 |
| Август | 689 806 | 110 862 | 578 944 | 18.04 |
| Септември | 679 740 | 106 117 | 573 623 | 17.78 |
| Октомври | 679 902 | 106 468 | 573 434 | 17.78 |
| Ноември | 677 462 | 107 226 | 570 236 | 17.72 |
| Декември | 682 792 | 105 610 | 577 182 | 17.86 |
| 2001 | | | | |
| Януари | 708 729 | 111 697 | 597 032 | 18.54 |
| Февруари | 713 761 | 112 395 | 601 366 | 18.67 |
| Март | 704 691 | 109 660 | 595 031 | 18.43 |
| Април | 707 793 | 108 766 | 599 027 | 18.51 |
| Май | 678 528 | 101 818 | 576 710 | 17.75 |
| Юни | 654 008 | 95 455 | 558 553 | 17.11 |
| Юли | 643 528 | 96 027 | 547 501 | 16.83 |

Източник: НСЗ.

4.4. СРЕДНА МЕСЕЧНА РАБОТНА ЗАПЛАТА НА НАЕТИТЕ ПО ТРУДОВО ПРАВООТНОШЕНИЕ

(лв.)

| | Общо за икономиката | | | | | |
|-------------|---------------------------------|---------------|-------------------------------------|-----------|--------|-----|
| | Сектори по форма на собственост | | Икономически сектори | | | |
| | Обществен сектор | Частен сектор | Селско, горско стопанство и риболов | Индустрия | Услуги | |
| 2000 | | | | | | |
| Януари | 204 | 221 | 186 | 155 | 223 | 194 |
| Февруари | 208 | 222 | 191 | 162 | 228 | 197 |
| Март | 222 | 243 | 200 | 173 | 246 | 209 |
| Април | 224 | 244 | 202 | 174 | 243 | 215 |
| Май | 231 | 258 | 203 | 177 | 243 | 228 |
| Юни | 229 | 251 | 206 | 185 | 250 | 218 |
| Юли | 228 | 248 | 209 | 199 | 246 | 218 |
| Август | 227 | 247 | 209 | 179 | 247 | 217 |
| Септември | 241 | 272 | 213 | 183 | 262 | 232 |
| Октомври | 230 | 248 | 213 | 191 | 248 | 220 |
| Ноември | 240 | 266 | 216 | 181 | 256 | 233 |
| Декември | 253 | 285 | 222 | 183 | 266 | 249 |
| 2001 | | | | | | |
| Януари | 236 | 257 | 217 | 179 | 247 | 232 |
| Февруари | 233 | 254 | 214 | 174 | 243 | 230 |
| Март | 245 | 272 | 221 | 183 | 260 | 240 |
| Април | 253 | 281 | 229 | 193 | 258 | 255 |
| Май | 261 | 300 | 229 | 190 | 259 | 269 |
| Юни | 261 | 295 | 232 | 200 | 269 | 261 |

Източник: НСИ.

4.5. ИЗМЕНЕНИЕ НА ПОТРЕБИТЕЛСКИТЕ ЦЕНИ ПО КОМПОНЕНТИ

(%)

| | Спрямо предходния месец | | | | Спрямо съответния месец на предходната година (общо) | Спрямо средногодишните цени за предходната година | | | |
|-------------|-------------------------|-------------|---------------|--------|--|---|-------------|---------------|--------|
| | Общо | Стоки | | Услуги | | Общо | Стоки | | Услуги |
| | | Храни-телни | Нехра-нителни | | | | Храни-телни | Нехра-нителни | |
| | | | | | | | | | |
| 2000 | | | | | | | | | |
| Януари | 2.4 | 3.2 | 0.3 | 3.8 | 7.0 | 3.9 | 5.6 | 1.5 | 5.4 |
| Февруари | 1.1 | 1.8 | 0.5 | 0.7 | 8.9 | 5.0 | 7.5 | 1.9 | 6.2 |
| Март | -0.3 | -1.6 | 0.7 | 0.6 | 9.6 | 4.7 | 5.8 | 2.7 | 6.8 |
| Април | -1.0 | -2.4 | -0.2 | 0.3 | 9.2 | 3.6 | 3.2 | 2.5 | 7.1 |
| Май | 0.1 | -0.7 | 1.2 | 0.3 | 10.3 | 3.8 | 2.5 | 3.7 | 7.4 |
| Юни | 0.2 | 0.0 | 0.6 | 0.3 | 11.6 | 4.0 | 2.5 | 4.3 | 7.7 |
| Юли | 0.6 | 1.4 | -0.3 | 0.5 | 8.6 | 4.7 | 3.9 | 4.0 | 8.3 |
| Август | 3.0 | 5.5 | 0.3 | 2.0 | 11.0 | 7.8 | 9.6 | 4.3 | 10.4 |
| Септември | 2.2 | 2.5 | 2.3 | 1.7 | 11.8 | 10.2 | 12.3 | 6.7 | 12.3 |
| Октомври | 1.2 | 1.3 | 1.1 | 1.0 | 11.9 | 11.5 | 13.8 | 7.9 | 13.5 |
| Ноември | 0.8 | 0.1 | 0.8 | 1.8 | 12.3 | 12.4 | 13.9 | 8.9 | 15.5 |
| Декември | 0.4 | 1.3 | -0.5 | -0.1 | 11.3 | 12.9 | 15.4 | 8.3 | 15.4 |
| 2001 | | | | | | | | | |
| Януари | 0.6 | 0.7 | 0.0 | 1.2 | 9.3 | 5.9 | 7.4 | 3.5 | 6.0 |
| Февруари | 0.3 | -0.3 | 0.8 | 0.9 | 8.6 | 6.3 | 7.1 | 4.4 | 6.9 |
| Март | 0.1 | -0.2 | 0.1 | 0.5 | 8.9 | 6.3 | 6.9 | 4.4 | 7.5 |
| Април | -0.2 | -0.8 | 0.9 | -0.3 | 9.8 | 6.1 | 6.0 | 5.4 | 7.1 |
| Май | 0.1 | -0.5 | 0.4 | 0.7 | 9.7 | 6.2 | 5.5 | 5.8 | 7.8 |
| Юни | -0.1 | -0.3 | -0.2 | 0.5 | 9.4 | 6.1 | 5.1 | 5.6 | 8.3 |
| Юли | -0.2 | -1.1 | 0.9 | 0.1 | 8.5 | 5.9 | 4.0 | 6.5 | 8.4 |

Източник: НСИ.

Методологически бележки

| | |
|--|----|
| Общи бележки | 86 |
| 1 Финансов сектор | |
| Общи бележки | 86 |
| Паричен отчет | 87 |
| Аналитична отчетност на БНБ и на търговските банки | 88 |
| Лихвена статистика | 89 |
| 2 Външен сектор | |
| Платежен баланс | 89 |
| Внос и износ | 96 |
| Външен дълг | 97 |
| 3 Фискален сектор | 98 |
| 4 Реален сектор | 98 |

Общи бележки

Месечният *Информационен бюлетин на БНБ* включва данни за състоянието и динамиката на националната икономика. Акцентът пада върху финансовия и външния сектор, информацията за които се подготвя в БНБ. В най-общ план съдържанието, структурата и формата на представяне на статистическата информация в бюлетина са хармонизирани с изискванията и критериите на разработената от МВФ Обща система за разпространение на данни (GDDS), а в определена степен – и с нейната по-висша и по-строга форма – Специалния стандарт за разпространение на данни (SDDS).

Възприет е принципът таблиците да представят информация за текущата и предходната година, а графиките – за текущата и двете предходващи я години. В зависимост от наличността, спецификата, съпоставимостта и сравнимостта на данните таблиците и графиките могат да съдържат информация както за отделни периоди (месеци, тримесечия, години), така и с натрупване от началото на годината.

Всички данни в бюлетина са в деноминирани левове.

1**Финансов сектор****Общи бележки**

Представената в този раздел информация обхваща четири основни категории:

- а) паричен отчет;
- б) аналитични сметки на централната банка;
- в) аналитични сметки на банковия сектор;
- г) лихвени проценти.

Данните за паричния отчет се извличат от месечните счетоводни отчети на финансовите институции, образуващи банковия сектор – БНБ и търговските банки (включително тези в ликвидация). Представянето на информацията отговаря на международните стандарти, като отчита и националните особености в счетоводната и банковата методология.

Активите и пасивите на банките са класифицирани по сектори, валути и финансови инструменти. За нуждите на паричната и банковата статистика националното стопанство се дели на следните сектори: банков, правителствен и неправителствен. Отношенията на страната с останалия свят са включени в т. нар. външен сектор (нерезидентни юридически и физически лица).

Банковият сектор включва, от една страна, паричните власти – БНБ, и от друга – всички лицензирани от БНБ търговски банки (включително клонове на чуждестранни банки).

Правителственият сектор обхваща правителството и местните бюджети, а правителството – държавния бюджет и държавните фондове и извънбюджетните сметки.

Неправителственият сектор се дели на държавни предприятия, частни фирми, население (домакинства) и небанкови финансови институции. Последните включват финансово-брокерски къщи, застрахователни дружества и други организации, които формират финансовия сектор, но не са част от банковия сектор.

Месечен паричен отчет се изготвя в БНБ от март 1990 г. От тогава до май 1995 г. са извършени няколко важни промени в съдържанието и формата на паричния отчет – разделяне на позициите в левове и чуждестранна валута, обособяване на паричните агрегати според тяхната ликвид-

ност и др. Най-сериозни промени в динамичните редове настъпват от 1 юни 1995 г., когато бе въведен Единният национален сметкоплан и всички парични и кредитни агрегати бяха разделени по срочност, сектори и видове валути. Прекъсванията на динамичните редове преди това не могат да бъдат изгладени поради разлики в методиката за събиране и обработка на информацията и липса на базови данни.

От *банките в ликвидация* се изисква същата счетоводна информация, както от действащите. Когато тя не е представена в установените нормативни срокове, се извършва статистическа обработка на последните получени данни. Обобщената информация за банките в ликвидация се представя в допълнителна колона към паричния отчет и аналитичната отчетност на търговските банки.

Ревизиране на данни се извършва в случаите, когато някоя банка коригира своята информация или когато са публикувани предварителни данни (оценка). Това обикновено се отнася за последния месец на годината и задължително се посочва.

Паричен отчет

Паричният отчет се получава в резултат от консолидирането на аналитичните отчетности на паричните власти (БНБ) и на търговските банки. В него се съдържат основните парични агрегати, формиращи паричното предлагане и източниците му – нетните чуждестранни активи и нетните вътрешни активи. *Нетните чуждестранни активи* представляват разликата между чуждестранните активи и пасиви на БНБ и на търговските банки. Сред чуждестранните активи отделно се посочват брунтните международни валутни резерви на страната, включващи най-високоликвидните чуждестранни активи на БНБ. От 1 юли 1997 г. след въвеждането на режима на паричен съвет те се равняват на активите на обособеното в баланса на БНБ управление „Емисионно“, което поддържа фиксирания курс на лева към германската марка (от 1 януари 1999 г. към еврото).

Нетните вътрешни активи включват вътрешния кредит и общ балансиращ ред, наречен *Други позиции (нето)*. Вътрешният кредит обединява кредита за консолидирания правителствен сектор и за неправителствения сектор. Кредитът за правителствения сектор е нетен – брунтните вземания са намалени с депозитите на правителството, а кредитът за неправителствения сектор – брутен. В *Други позиции (нето)* се нетират множество сметки, характеризиращи междубанкови и вътрешнобанкови отношения, отношения между БНБ и търговските банки, собствен капитал, както и неклассифицираните активи и пасиви.

Вземанията от правителството включват вземанията на БНБ и търговските банки и се класифицират по валути и инструменти – държавни ценни книжа, заеми и др. ДЦК се разделят по матуритет – краткосрочни (до 12 месеца), средносрочни (до 5 години) и дългосрочни (над 5 години) и според вида на деноминираната валута – в левове и чуждестранна валута. До ноември 1998 г. ДЦК се отчитат по номинална стойност, а от декември 1998 г. същите се преоценяват по пазарна стойност.

Левовите заеми на правителството включват заеми от БНБ (съгласно стария Закон за БНБ, в сила до 10 юни 1997 г.) и остатъка от прекия дълг към други търговски банки. *Заемите във валута* са само от БНБ и произтичат от действащия Закон за БНБ. Те са деноминирани в СПТ и съответстват по матуритет и лихви на заемите на страната от МВФ.

Вземанията от неправителствения сектор включват кредити, акционерни участия и др. Те са брутни и са в левове и във валута.

В *Други позиции (нето)* за аналитични цели се обособяват позициите *Собствен капитал* и *Други активи и пасиви (нето)*. В *Собствен капитал* се включват *Капитал и резерви* и *Финансов резултат*. Собствен капитал се представя с обратен знак поради прехвърлянето му от пасивната в ак-

тивната част на баланса, за да може в пасива да останат само паричните агрегати. В този смисъл отрицателният *Финансов резултат* показва печалба, а положителният – загуба.

Паричното предлагане е представено по валути, парични агрегати и сектори. *Паричният агрегат М1* включва най-бързоликвидните парични инструменти, които се използват за разплащане – *Пари извън банките* и *Безсрочни депозити в левове* (текущи сметки).

Квазипарите са паричен агрегат с по-ниска ликвидност и се делят на срочни депозити, спестовни депозити и депозити в чуждестранна валута. *Срочните депозити* обединяват левовите депозити за определен срок (1, 3, 6, 12 месеца и пр.). *Спестовните депозити* са само на населението, те са също единствено в левове и към тях се отнасят и някои други видове депозити (например детските). *Депозитите в чуждестранна валута* включват както текущи сметки, така и срочни депозити. Квазипарите и паричният агрегат М1 образуват паричния агрегат М2.

Най-слаболиквидните парични средства са *Инструменти на паричния пазар*, *Депозити срещу внос и блокирани депозити* и *Депозити в банки в ликвидация*. Те са в левове и във валута и заедно с паричния агрегат М2 формират най-широкия паричен агрегат М3 (парично предлагане, широки пари).

Аналитична отчетност на БНБ и на търговските банки

БНБ. *Чуждестранните активи* се делят по ликвидност на брутни международни валутни резерви и други чуждестранни активи. В рамките на първия се показва отделно *монетарното злато*. До 30 юни 1997 г. то се оценява по 300 щ. д. за 1 тройунция, а след това в съответствие с новия Закон за БНБ – по 500 германски марки за една тройунция или по пазарната му цена, ако тя е по-ниска.

Другите чуждестранни активи са по-нисколиквидни и включват участия в международни финансови институции (без резервната позиция на страната в МВФ, която е част от брутните международни валутни резерви), чуждестранни ДЦК, служещи за обезпечение на емитираните от правителството облигации за уреждане на външния дълг на страната към банките – кредитори от Лондонския клуб, акредитиви и др.

Вземанията от нефинансови държавни предприятия и *Вземанията от небанкови финансови институции* включват акционерно участие в дружества, пряко свързани с осъществяваната от БНБ дейност.

Вземанията от търговските банки включват използваните от БНБ инструменти на паричната политика, както и другите взаимоотношения с търговските банки (разчети и пр.). След въвеждането на паричния съвет единствен инструмент за рефинансиране на банките е обезпеченият кредит, като той се отпуска от БНБ само във функцията ѝ на кредитор от последна инстанция при възникване на ликвиден риск, засягащ стабилността на банковата система.

Резервните пари се състоят от парите извън банките, средствата на търговските банки и на някои небанкови финансови институции в БНБ и формират паричната база (паричния агрегат М0). Те са в левове и във валута и включват задължителните минимални резерви и свръхрезервите (разплащателни сметки, текущи сметки и срочни депозити).

Чуждестранните пасиви отразяват задълженията към външния сектор. След 1 юли 1997 г. те включват само задълженията на страната към МВФ.

В Собствен капитал се включват основният капитал, резервите и финансовият резултат на БНБ.

Търговски банки. *Резервите* се състоят от средствата им по сметки в БНБ и парите в техните каси. Разликите със съответния компонент на

резервните пари от аналитичната отчетност на БНБ се дължат на несъвпадения във времето на насрещните потоци между централната банка и търговските банки.

Чуждестранните активи включват вземанията от нерезиденти (банки, правителства, небанкови институции и др.) и чуждестранна валута в брой в касите. Те не са част от международните резерви на страната.

Лихвена статистика

Основният лихвен процент е действащият в края на месеца, определен от постигнатата на първичния аукцион средна годишна доходност по тримесечни държавни ценни книжа.

Лихвената статистика съдържа обобщени данни за лихвените нива на банките, с изключение на тези в ликвидация. Лихвите са осреднени за седмиците през месеца.

Краткосрочните лихви обхващат матуритетите от 1 ден до 12 месеца, а дългосрочните лихви – матуритетите над 12 месеца.

Лихвените проценти по кредитите и депозитите са среднопретеглени за три сектора – държавни фирми, частни предприятия и население.

Лихвените проценти *по кредитите* отразяват лихвите през съответния месец по новодоговорените левови и валутни кредити.

Годишната капитализация за ОЛП е на тримесечна база, за кредитите – на едномесечна, а за депозитите – по матуритет.

Доходността на ДЦК е среднопретеглена от всички емисии през календарния месец в ефективен размер.

Реалните лихвени нива по левовите кредити и депозити се определят от средните за месеца лихвени проценти, дефлирани с отчетената за същия период инфлация.

2

Външен сектор

Информацията за външния сектор обхваща четири основни категории:

- а) платежен баланс;
- б) търговия със стоки;
- в) дългови индикатори;
- г) валутни курсове.

Платежен баланс

Българската народна банка съставя и отчита платежния баланс на страната на основание чл. 42 от Закона за Българската народна банка (обн., ДВ, бр. 46 от 10 юни 1997 г.). Информацията за нуждите на статистиката на платежния баланс се събира на основание чл. 42 от Закона за БНБ и чл. 8, ал. 2 на Валутния закон (обн., ДВ, бр. 83 от 21 септември 1999 г.) и се обработва от отдел „Платежен баланс и външен дълг“ към дирекция „Статистика“ на БНБ при запазване на нейната пълна конфиденциалност. Понастоящем Българската народна банка изготвя и публикува както аналитичното, така и стандартното представяне на платежния баланс в съответствие с петото издание на „Ръководство по платежен баланс“ (МВФ, 1993) и „Наръчник по платежен баланс“ (МВФ, 1996).

Методологията за отчитане на платежния баланс е концептуално свързана с тази на *Системата от национални сметки (СНС)*. Статиите на платежния баланс кореспондират в голяма степен със съответните елементи на сметка *Останал свят* от СНС.

Съществува тясна взаимовръзка и между *Международната инвестиционна позиция* и платежния баланс. Финансовата сметка на платежния баланс представя трансакциите на една икономика, свързани с външните ѝ финансови активи и пасиви, които се отразяват върху размера на притежаваните външни финансови активи и пасиви, отчитани в международната инвестиционна позиция.

I. Счетоводни принципи и стандарти

Основното правило при съставянето на платежния баланс на България е прилагането на *двойното счетоводно записване*. Като **кредит, с положителен знак**, се записват: износ на стоки и услуги, получен и начислен доход, компенсиращи записи за безвъзмездно получени реални и финансови ресурси (трансфери), увеличение на финансовите пасиви и намаление на финансовите активи. Като **дебит, с отрицателен знак**, се записват: внос на стоки и услуги, платен и начислен доход, компенсиращи записи за безвъзмездно предоставени реални и финансови ресурси, увеличение на финансовите активи и намаление на финансовите пасиви.

Времето на записване на операциите в платежния баланс е моментът на смяна на собствеността.

Оценяването на трансакциите се извършва на базата на пазарните цени. Ако пазарните цени на трансакциите не са известни, като приближение за тях се използват средни пазарни цени.

Промените в стойността на притежаваните активи или пасиви към чужбина, които се дължат на валутнокурсови и преоценъчни разлики, не се отразяват в платежния баланс.

Платежният баланс на България се отчита в щатски долари. Преизчисляването в щатски долари се извършва по валутния курс към момента на трансакцията. Ако той не е известен или е неприложим по други практически причини, се използва среден валутен курс за отчетния период. С публикацията на платежния баланс за март 2001 г. Българската народна банка започва публикуването на платежния баланс и в български левове, а от 2002 г. предстои и публикуването му в евро.

II. Компоненти на платежния баланс

Компонентите на платежния баланс се съставят основно посредством Системата за отчитане на международните трансакции (СОМТ), която включва: 1) отчети на търговските банки и 2) отчети на предприятията, които имат банкови сметки в чужбина (относно международните операции на резидентите). Тези отчети обхващат всички компоненти на таблицата на платежния баланс. Освен това информацията по определени компоненти на платежния баланс, събирана чрез СОМТ, се замества с данни от други източници: 1) проучване сред предприятията с преки чуждестранни инвестиции, 2) отчети от други институции, 3) отчети на предприятия, получили финансови кредити от чужбина и 4) отчети на предприятия по други задължения (различни от финансови кредити) към чужбина.

В аналитичното представяне компонентите на платежния баланс са класифицирани в следните основни категории:

A. Текуща сметка

Текущата сметка обхваща получаването и предоставянето на *стоки и услуги, доход и текущи трансфери* между страната и останалия свят. Потоците, записани в кредитната страна, представляват онази част от брутния вътрешен продукт, която е предоставена на останалия свят (износ на стоки и услуги), както и размяната на фактори на производството, изразена чрез получен (или който следва да бъде получен) доход – компенса-

ции на наетите, и инвестиционен доход (лихви, дивиденди и др.). Включват се също и компенсиращи записи за безвъзмездно получени реални и финансови ресурси (трансфери).

Потоците в дебитната страна представляват брутният продукт, създаден в останалата част от света и придобит от националната икономика (внос на стоки и услуги), както и придобиването на фактори на производството, изразени чрез платен (или който следва да се плати) доход. Включват се и компенсиращи записи за безвъзмездно предоставени реални и финансови ресурси.

- Статията *Стоки* в текущата сметка на платежния баланс обхваща преносими стоки, за които е налице смяна на собствеността между резиденти и нерезиденти. Данните за вноса и износа FOB (Free on board) са базирани на митнически декларации, като кодовете, използвани в тях, са по „Хармонизираната система за описание и кодиране на стоките“, на Световната митническа организация, въведена през 1988 г. и допълнена през 1992 г. В съответствие със съвместна методология на БНБ и НСИ от 1999 г. вносът и износът се отчитат по системата на Специална търговия, като моментът на регистрация на трансакциите е моментът на оформяне на митническите декларации.

- Българската народна банка преизчисли и публикува данни за вноса и износа по тази методика и за периода 1995 – 1998 г.

Източници: Източници на данните са агенция „Митници“ и „Информационно обслужване“ АД (дирекция ИИЦ). Българската народна банка и НСИ получават данните за вноса и износа, добавят друга информация и допълнително ги обработват.

Съгласно съвместната методология, преди да публикуват данни за вноса и износа, БНБ и НСИ взаимно ги съгласуват. Данните се публикуват осем седмици след изтичане на отчетния период. Поради съществуващата система за обработка на митническите данни, извън БНБ и НСИ, предварителните данни за външната търговия подлежат на чести ревизии.

- Статията *Услуги* обхваща *транспортни, туристически и други услуги*.
- Българската народна банка извлича данните за *товарния транспорт* от данните за външната търговия на базата на оценки и за пътническият транспорт от данните за туризма. Банката понастоящем работи по проект за нова методология за оценка на приходите от и разходите за транспортни услуги.

- *Туризмът* обхваща стоки и услуги, включително тези, свързани със здравни и образователни услуги, предоставени на туристи, пътуващи служебно или лично. Данните за туризма се базират на данни от Министерството на вътрешните работи относно броя на туристите, пресекли границата, както и на оценки на разходите, извършени от един турист. През 1999 г. Българската народна банка заедно с Министерството на икономиката (тогава Министерство на търговията и туризма) разработиха нова методология за оценяване на приходите и разходите от туристически услуги – „*Методология за оценка на приходите и разходите от пътувания и туризъм в платежния баланс на България*“ (Българска народна банка, Министерство на търговията и туризма, 18 ноември 1999 г.). Поради това данните по статия „Туризмът“ за периода 1995 – 1999 г. бяха ревизирани.

- Статията *Други услуги* обхваща постъпленията и плащанията по всички останали категории услуги, различни от тези, свързани с транспорт или туризъм (съобщителни, строително-монтажни, финансови, застрахователни, лизингови, услуги в областта на науката, културата и спорта и др.).

Източници на информация по тази статия са отчетите на търговските банки и на фирмите, притежаващи сметки в чужбина.

- Статията *Доход* включва две категории: 1) *компенсации на наетите* и 2) *инвестиционен доход*. *Компенсациите на наетите* обхващат надници, заплати и други помощи, плащани на нерезиденти, работещи в страната, или получени от резидентите, работещи в чужбина. *Инвестиционният доход* покрива постъпления и плащания на доход, свързан с външни финансови активи и пасиви. Включват се и постъпления и плащания по преки инвестиции, портфейлни инвестиции, други инвестиции и постъпления по резервни активи.

Главните източници на информация по статия *Доход* са отчетите на търговските банки и предприятията, Министерството на финансите и Българската народна банка.

- *Трансфери* са всички реални ресурси и финансови средства, предоставени безвъзмездно от една икономика на друга. *Текущите трансфери* засягат пряко нивото на разполагаемия доход на една икономика и потреблението на стоки и услуги. В този смисъл текущите трансфери намаляват дохода и потребителските възможности на страната донор и увеличават дохода и потребителските възможности на страната получател. В *Текущи трансфери* се включват още дарения, помощи, наследство, печалби от лотарии, пенсии, данъци, вноски за социални осигуровки и др.

Източници на информация: Българската народна банка получава данни за текущите трансфери от Българския червен кръст, Агенцията за чуждестранна помощ и от месечните отчети на търговските банки.

Б. Капиталова сметка

Капиталовата сметка включва две категории: 1) *капиталови трансфери* и 2) *придобиване или предоставяне на нематериални и нефинансови активи*. Когато са в натура, капиталовите трансфери включват: 1) прехвърляне на собственост върху основни средства или 2) безвъзмездно опрощаване на пасив от страна на кредитора. Когато е налице плащане, един трансфер е *капиталов*, в случай че е свързан със или зависим от придобиване или предоставяне на основни средства (например инвестиционни субсидии).

В. Финансова сметка

Финансовата сметка обхваща всички трансакции (реално извършени и начислени) във външните финансови активи и пасиви на една икономика. Външните активи и пасиви са класифицирани основно според типа на инвестицията. *Финансовата сметка* включва: 1) *преки инвестиции*, 2) *портфейлни инвестиции* и 3) *други инвестиции*.

- *Пряката инвестиция* е категория в международните инвестиции, при която резидент на една икономика – пряк инвеститор, притежава дълготраен интерес (поне 10% от дяловия капитал или правото на глас) в предприятие, намиращо се в друга икономика – предприятие на пряката инвестиция. Пряката инвестиция включва както първоначалната трансакция, чрез която се установява отношението между прекия инвеститор и предприятието на пряката инвестиция, така и всички последващи трансакции между тях. Трансакциите могат да касаят промяна в участието на прекия инвеститор в капитала на инвестиционното предприятие, промяна във вътрешнофирмената задлъжнялост, както и дела на прекия инвеститор в неразпределената печалба/загуба на предприятието за отчетния период. Преките инвестиции в чужбина се отчитат като актив, преките инвестиции в страната – като пасив.

Източници: Българската народна банка получава месечни данни за преките инвестиции в страната от Агенцията по приватизация, отрас-

ловите министерства, Централния депозитар и от отчетите на търговските банки; тримесечни данни – от Дирекция за застрахователен надзор към Министерството на финансите, от отчетите за операциите по вътрешнофирмения дълг и от статистическото проучване на НСИ сред предприятия от нефинансовия сектор; годишни данни – от годишния финансово-счетоводен отчет на търговските банки. За преките инвестиции в чужбина Българската народна банка получава месечни данни от отчетите на търговските банки и годишни – от проучването на БНБ сред предприятията в страната с преки чуждестранни инвестиции. Поради различната периодичност на получаване на данни от отделните източници данните по преките чуждестранни инвестиции подлежат на ревизии.

Българската народна банка и Агенцията за чуждестранни инвестиции обменят данни за преките инвестиции в страната.

- *Портфейлните инвестиции* са вложения в акции, когато техният размер не надвишава 10% от дяловия/акционерен капитал на дружеството, вложения в облигации, бонове, инструменти на паричния пазар или други търгуеми ценни книжа и във финансови деривативи.

Главните източници на информация за пасива на портфейлните инвестиции са данните, получени от Министерството на финансите, Българската народна банка, търговските банки, предприятията, притежаващи сметки в чужбина, и Централния депозитар.

Данни относно активите на страната под формата на портфейлни инвестиции се предоставят от предприятията, притежаващи сметки в чужбина, търговските банки, БНБ и Министерството на финансите.

- *Други инвестиции* включва търговски кредити, заеми, валутни депозити и други активи и пасиви.

В платежния баланс под търговски кредит се разбират вземания между партньори по търговска сделка, които не са секюритизирани с търгуеми ценни книжа.

Информация относно трансакциите, свързани с търговските кредити до 1999 г. включително, се получаваше от месечните отчети на фирмите със сметки в чужбина, както и от полугодишното проучване на БНБ сред предприятия в страната с преки чуждестранни инвестиции (с него се събира информация за всички сделки с нерезиденти, а не само за тези с директния инвеститор).

Понастоящем след влизането в сила от 1 януари 2000 г. на Валутния закон основен източник на информация за търговските кредити са тримесечните отчети на местните лица за техните задължения към чуждестранни лица.

Статия *Заеми* включва получени и изплатени главници по дългосрочни и краткосрочни заеми между резидент и нерезидент, чиито заеми не са секюритизирани с търгуеми ценни книжа. От статия *Заеми, пасиви* се изключват трансакциите, свързани с получаване или погасяване на главници по кредити, отпуснати от МВФ, както и получаването на главници по заеми, отпуснати в подкрепа на платежния баланс. Последните се записват в съответните статии на *група Д. Резерви и друго финансиране*.

Данните за заемите, получени от резиденти, се събират на базата на информация, предоставяна от Министерството на финансите, БНБ, от търговските банки и пряко от предприятията, получили кредити от чужбина. Тъй като предприятията се отчитат тримесечно пред БНБ месечните данни по статията *Заеми, Други сектори* (пасив) се ревизират всяко тримесечие.

Статията *Валута и депозити* представя в актива си измененията във валутните депозити на резиденти в чужбина, а в пасива си – измененията в задълженията на търговските банки, опериращи на територията на

България, към нерезиденти в местна и чуждестранна валута. Съгласно основните принципи, залегнали в „Ръководство по платежен баланс“ (МВФ, 1993 г.) при отчитане на промените във валутните депозити, Българската народна банка елиминира промените в тях, дължащи се на валутнокурсони разлики.

Статията *Други валутни депозити* (подстатия на *Други инвестиции – активи*) е особеност на българското представяне на платежния баланс, изготвяно и публикувано от Българската народна банка. Тя показва промените във валутните депозити на населението и частните предприятия в местни търговски банки. С положителен знак се означава увеличение на депозитите на населението и частните предприятия, а с отрицателен – тяхното намаление. Измененията в тази статия не отразяват влиянието на валутнокурсоните разлики.

Статиите *Други активи* и *Други пасиви* включват осъществените трансакции по разни разчети, непокрити в останалите категории и натрупаните просрочия на дълг.

Г. Грешки и пропуски

Грешки и пропуски (нето) е компенсаторна статия. Тя съществува в представянето на платежния баланс, защото системата за набиране на данни, която Българската народна банка използва, не е затворена, а представлява комбинация от различни източници на информация. За разлика от други статистически отчети, като например паричната статистика, набирането на информацията, необходима за съставяне на платежния баланс, не може да се ограничи само до използването на счетоводните отчети на търговските банки като единствен източник на данни.

Колебанията в *Грешки и пропуски*, както в знака, така и в размера, се дължат главно на: 1) ревизии на данните за вноса и износа 2) усъвършенстване на методологията за съставяне на отделните статии на платежния баланс и 3) съществуването на обективни ограничения при събиране на информацията по отделни статии на баланса.

Д. Резерви и друго финансиране

Резервните активи включват тези външни активи, които са на разположение и са контролирани от централната банка (правителството) и се използват за пряко финансиране на дефицити на платежния баланс. Резервните активи включват монетарното злато, специалните права на тираж, резервната позиция при МВФ, валутните активи (включващи валутни депозити и ценни книжа) и други вземания. Записванията в тази категория се отнасят до трансакциите по активите на управление „Емисионно“ на БНБ. Данните за промените в резервните активи се публикуват в платежния баланс, изключвайки ценови промени, като например валутнокурсони разлики.

Тази група в аналитичното представяне на платежния баланс включва също и *Ползвани кредити от МВФ* и статията *Извънредно финансиране*. Извънредното финансиране обхваща кредитите, получени в подкрепа на платежния баланс, както и отсрочени/реструктурирани плащания и плащания на просрочия, произтичащи от проблеми с платежния баланс. В съответствие с методологията за отчитане на операциите по *извънредното финансиране* („Ръководство по платежен баланс“, МВФ, 1993 г., т. 454) платените главници по кредитите, получени в подкрепа на платежния баланс, се отразяват във финансовата сметка в позицията *Други инвестиции – пасиви (Заели, Държавно управление)*.

III. Съставяне на платежния баланс в левове

Текуща сметка

За изчисляване на данните за външната търговия в левове се използва статистическата стойност на вноса и износа в левове от митническите декларации по датата на оформянето им. Темповете на изменение на износа и вноса спрямо същия период на предходната година отразяват изменението на физическите обеми, на цените на стоките и на валутните курсове.

Оценките за туризма, както и данните за получения и платения доход и други услуги в левове се получават от данните в щатски долари по средномесечен курс на лева към щатския долар. По отношение на данните за текущите трансфери информацията, получавана в левове, се включва пряко в баланса, а данните, получавани в щатски долари, се преизчисляват в левове по средномесечен курс на лева към щатския долар.

Капиталова и финансова сметка

Данните за *капиталовите трансфери* в левове се получават от данните в щатски долари при използване на средномесечен курс на лева към щатския долар. *Преките инвестиции в чужбина* се преоценяват в левове по средномесечен курс на лева към щатския долар. По отношение на *Преките инвестиции в България* за изчисляване на данните в левове се използва курс на лева към съответната валута по датата на осъществяването на сделката в случаите, когато тази дата е известна, или средномесечен курс, когато датата на сделката не е известна.

Данните по *Портфейлни инвестиции* и *Други инвестиции* се получават от данните в щатски долари по средномесечен курс на лева към щатския долар. С цел елиминиране на валутнокурсовите разлики при подстиите *Портфейлни инвестиции на банковия сектор в дългосрочни ценни книжа*, *Валутни депозити на банките в чужбина*, *Депозити на домакинствата в местни търговски банки* и *Депозити на нерезиденти* данните в левове се получават, като измененията на съответните позиции в оригинални валути се преизчисляват в левове по средномесечен курс на лева към съответната валута. По този начин се получават и данните в левове за валутните резерви на БНБ.

IV. Периодичност, честота и своевременност на публикациите по платежния баланс

Българската народна банка съставя и публикува месечно платежния баланс. Съгласно своя календар БНБ извършва публикациите в рамките на осем седмици след изтичането на отчетния период.

V. Политика на ревизии на данните

Ревизиите на публикуваните оценки на платежния баланс са типични за много системи за набиране на данни, прилагани в други страни, и са насочени към публикуване на възможно най-точни оценки. Политиката на Българската народна банка за ревизии на данните се базира на следните принципи:

1) По отношение на ежемесечните данни всяка месечна публикация може да включва ревизии на данните за последните три месеца, а всяка тримесечна публикация може да съдържа ревизии на месечните данни за цялата текуща година.

2) Когато се правят текущи промени в резултат на събрана допълнителна информация, както и в резултат от елиминирането на грешки, Българската народна банка своевременно информира потребителите посредством месечните прессъобщения и чрез бележките към таблицата на платежния баланс.

3) Когато се правят значителни ревизии в резултат на промени в методологията за отчитане на определени компоненти на платежния баланс или по други причини, с цел да улесни своите потребители, Българската народна банка ги информира предварително за предстоящите промени.

VI. Разпространение на информацията

Българската народна банка разпространява месечните данни за платежния баланс чрез Пресцентъра, а в рамките на 24 часа след прессъобщението – на страницата на Българската народна банка в Интернет – <http://www.bnb.bg>.

Данните се публикуват и в „Информационен бюлетин“ на БНБ и се включват в официалните полугодишни и годишни отчети на банката.

VII. Контакти

Въпроси по методологията, прилагана от Българската народна банка, или относно публикуваните данни по платежния баланс можете да изпращате на г-н Емил Димитров, началник на отдел „Платежен баланс и външен дълг“, по електронна поща на адрес Dimitrov.E@bnbank.org, на г-жа Лиляна Ел Хаддад, експерт (Bancheva.L@bnbank.org), или по пощата на следния адрес:

Българска народна банка
Отдел „Платежен баланс и външен дълг“
Пл. „Княз Александър Батенберг“ № 1
1000 София, България

Внос и износ

Българската народна банка представя месечни данни за вноса и износа на страната. Данните са базирани на митническите декларации, като кодовете, използвани в тях, са по „Хармонизираната система за описание и кодиране на стоките“, на Световната митническа организация, въведена през 1988 г. и допълнена през 1992 г.

Износът на страната се отчита по цени FOB, а вносът – по цени CIF, като за нуждите на платежния баланс общият внос се преизчислява по цени FOB.

В съответствие със съвместна методология на БНБ и НСИ от 1999 г. вносът и износът се отчитат по системата на Специална търговия, като моментът на регистрация на трансакциите е моментът на оформянето на митническите декларации. Българската народна банка преизчисли и публикува данни за вноса и износа по тази методика и за периода 1995 – 1998 г.

За целите на икономическия анализ БНБ публикува таблиците *Начин на използване*. Основата за тяхното конструиране са четиризначните кодове по „Хармонизираната система за описание и кодиране на стоките“, групирани от гледна точка на предназначението и крайното използване на съответната стока. Основните принципи при разпределянето на стоките в съответните групи са: от една страна, целта на тяхното използване и, от друга – степента на преработката им. В таблиците *Основни търговски партньори и региони* са включени само по-важните страни и региони за износа (вноса) на страната. Критериите за описание на страните партньори са, както следва: внос – по страна на произход на стоките; износ – по страна на получател на стоката, т. е. последната известна страна, където стоката трябва да бъде доставена.

Във всички публикувани таблици износът е отчетен по цени FOB, а вносът по цени CIF.

На web страницата са представени тримесечни и годишни статистически редове за вноса и износа по *начин на използване* и по *основни търговски партньори и региони* за периода 1995 – 2000 г. Отделно са публикувани и тримесечни таблици *по стокови групи (начин на използване) и по региони* и *структура на вноса и износа в оригинални валути* за същия период. Месечно се публикуват и данни за вноса и износа за отчетния период, както и анализ на външната търговия за този период.

Източници на данните са агенция „Митници“ и „Информационно обслужване“ АД (дирекция ИИЦ). Българската народна банка и НСИ получават данните за вноса и износа, добавят друга информация и допълнително ги обработват.

Съгласно съвместната методология, преди да публикуват данни за вноса и износа, БНБ и НСИ взаимно ги съгласуват. Данните се публикуват осем седмици след изтичане на отчетния период.

По принцип БНБ прави месечни ревизии на данните си за последните три месеца, а тримесечно ревизира данните за всички месеци на отчетната година. В случай че получава непълни и/или некачествени данни, БНБ може да извършва и по-чести ревизии на данните за месеците на отчетната година.

Българската народна банка разпространява данните за вноса и износа чрез Пресцентъра, а в рамките на 24 часа след това данните се публикуват на страницата на Българската народна банка в Интернет – <http://www.bnb.bg>.

Данните се публикуват и в „Информационен бюлетин“ на Българската народна банка и се включват в официалните полугодишни и годишни отчети на банката.

Допълнителна информация по методологията или публикуваните данни за външната търговия и платежния баланс можете да получите от г-н Емил Димитров, началник на отдел „Платежен баланс и външен дълг“, тел. (+359 2) 9145 1243 или на адрес Dimitrov.E@bnbbank.org, както и от г-жа Лиляна Ел Хаддад, експерт, тел. (+359 2) 9145 1252 или на адрес Bancheva.L@bnbank.org.

Външен дълг

В таблицата за *брутния външен дълг* в конвертируема валута (по кредитори) задълженията на страната са разделени на *дългосрочни* (със срок на издължаване над една година) и *краткосрочни*.

В статията *Държавен и държавногарантиран дълг* е посочен дългът на правителството и поетите от него гаранции по заеми, получени от български фирми.

В статията *Краткосрочен дълг* са обхванати всички задължения на страната със срок на издължаване, по-малък от една година. В съответствие с международните стандарти и с оглед получаване на необходимата съпоставимост между отчетените с платежния баланс потоци и данните, свързани с обслужването на външния дълг, в статията *Краткосрочен дълг* са включени всички просрочия на главници и лихви.

В статията *Други частни кредитори* се включват депозитите на нерезиденти в местни търговски банки и държавните ценни книжа, деноминирани в чуждестранна валута и закупени от нерезиденти. Включена е и предоставена на БНБ информация за кредитите, отпуснати от частни кредитори нерезиденти на местни физически и юридически лица.

3

Фискален сектор

Информацията за фискалния сектор е групирана в три категории:

- а) операции на правителствения сектор;
- б) операции на правителството (републикански бюджет);
- в) вътрешен и външен правителствен дълг.

Фискалният сектор включва всички министерства, ведомства (агенции), извънбюджетни фондове, самостоятелни единици на социалното осигуряване и други институции на централното управление, органите на местното самоуправление (общините), както и предприятията, финансирани и контролирани от тях.

Консолидираният държавен бюджет представя данните за правителствения сектор и обхваща републиканския бюджет, бюджетите на социалното осигуряване, съдебната власт, висшите учебни заведения с правителствено финансиране, БАН, общините, както и извънбюджетните фондове и сметки. Правителственият сектор съответства на институционалния сектор (правителствено равнище) „Държавно управление“ по методологията на Системата на националните сметки (СНС) и Правителствената финансова статистика.

Републиканският бюджет обхваща централния републикански бюджет (бюджета на Министерството на финансите), бюджетите на другите министерства и ведомства, областните управи и Сметната палата. Заедно с бюджетите на социалното осигуряване, съдебната власт, висшите учебни заведения с правителствено финансиране, БАН и извънбюджетните им сметки той формира подсектор „Правителство“. Подсектор „Правителство“ съответства на подсектор (правителствено равнище) „Централно управление“ по методологията на СНС и Правителствената финансова статистика.

4

Реален сектор

Таблиците в реалния сектор се групират в следната последователност:

- а) макроикономически показатели (национални сметки);
- б) пазар на труда;
- в) ценови показатели.

Реалният сектор се състои от няколко групи институционални единици – резиденти на икономическата територия на страната. Това са „нефинансовите предприятия“, чиято основна дейност е производството и пазарната реализация на стоки и нефинансови услуги с цел реализиране на печалба; „нетърговските организации, обслужващи домакинствата“, които предоставят стоки и услуги безплатно или по икономически незначими цени; „домакинствата“ – резиденти в страната, независимо от техния вид и размер. Тук са включени и некорпорирани производствени единици, както и тези с едностранно счетоводство – собственост на местни физически лица.

В този раздел на бюлетина са включени данни за:

- *брутния вътрешен продукт* – по компоненти на крайното търсене (по метода на разходите за крайно използване) и по икономически сектори (по производствения метод);

В съответствие с изискванията на СНС данните за БВП са без холдингова печалба, т. е. измененията в неговата стойност, дължащи се на ценови промени, са изключени. Предварителни са данните, небалансирани с окончателните таблици „Ресурс – използване“ на НСИ. Поради промяна в методологията на изчисляването на компонентите „индивидуално потребление на домакинствата“ и „износ (внос) на стоки и услуги“ данните за тях за III тримесечие и за деветмесечието на 1999 г. са само частично съпоставими и сравними със съответните данни за 1997 г., 1998 г. и I шестмесечие на 1999 г.

- *пазара на труда* – наетите по трудово правоотношение (обществен и частен сектор), динамиката на техния брой (по икономически сектори), броят на безработните (общо, младежи, възрастни) и равнището на безработицата, средната работна заплата на наетите (по форма на собственост и по икономически сектори). От началото на 2001 г. НСИ ще публикува месечните данни за наетите и средната работна заплата през втория месец след края на съответното календарно тримесечие.

- *изменението на потребителските цени* – общо и по основни групи стоки и услуги.

Издания на БНБ

1

Периодични издания

Годишни отчети на БНБ
 Отчети на БНБ за януари – юни на съответната година
 Информационен бюлетин
 Monthly Bulletin
 Вторичен пазар на ДЦК
 Secondary Market of Government Securities
 Сигнален информационен бюлетин за анотираните статии и нови заглавия в библиотеката на БНБ
 Търговските банки в България
 Commercial Banks in Bulgaria

2

Непериодични издания

Джефри Милър, Стефан Петранов

Банкови унифицирани стандарти – 7092 и 5392 (1992 г.)
 Банков унифициран стандарт 9098 (1999 г.)
 Банкови нормативни актове
 Банковата система в България (1996 г.)
 Директиви за работа на кредитните институции в ЕС (1995 г., 1997 г.)
 Каталог на българските монети (1991 г.)
 Каталог на чуждестранните банкноти – втора част (1992 г.)
 Наредба за плащанията (1992 г.)
 Сборник документи, издадени от Базелския комитет по банков надзор (1997 г.)
 Справочник на информационните издания и услуги в БНБ (1994 г.)
 Наръчник по банков надзор

120 години Българска народна банка, 1879 – 1999 (1999 г.)
 Каталог на българските банкноти (1999 г.)
 Каталог на художествената колекция на БНБ (1999 г.)
 Българска народна банка, сборник документи, 1879 – 1900 (1998 г.)
 Българска народна банка, сборник документи, 1901 – 1914 (1999 г.)
 Каталог на българските монети (1999 г.)

3

Дискуссионни материали

Виктор Йоцов, Николай Неновски,
 Калин Христов, Ива Петрова,
 Борис Петров
 Victor Yotzov, Nikolay Nenovsky,
 Kalin Hristov, Iva Petrova,
 Boris Petrov

Бр. 1/1998
 Първата година на Паричния съвет в България

1/1998
 The First Year of the Currency Board in Bulgaria

Николай Неновски, Калин Христов
 Nikolay Nenovsky, Kalin Hristov

Бр. 2/1998
 Финансова репресия и ратионаране на кредита в условията на паричен съвет в България
 2/1998
 Financial Repression and Credit Rationing under Currency Board Arrangement for Bulgaria

Добрислав Добрев, Бойко Ценов,
 Петър Добрев, Джон Ърст
 Dobrislav Dobrev, Boyko Tzenov,
 Peter Dobrev, John Ayerst

Бр. 3/1999
 Стимули за инвестициите в България: оценка на нетния данъчен ефект върху държавния бюджет
 3/1999
 Investment Incentives in Bulgaria: Assessment of the Net Tax Effect on the State Budget

Николай Неновски,
 Калин Христов, Борис Петров
 Nikolay Nenovsky,
 Kalin Hristov, Boris Petrov

Бр. 4/1999
 Два подхода към кризите на фиксираните курсове
 4/1999
 Two Approaches to Fixed Exchange Rate Crises

Николай Неновски, Борис Петров
 Nikolay Nenovsky, Boris Petrov

Бр. 5/1999
 Моделиране на паричния сектор в България, 1913 – 1945 г.
 5/1999
 Monetary Sector Modeling in Bulgaria, 1913 – 1945

- Бр. 6/1999**
Румен Аврамов Паричен съвет и финансови кризи – опитът на България
6/1999
Roumen Avramov The Role of a Currency Board in Financial Crises: The Case of Bulgaria
- 7/1999**
Zdravko Balyozov The Bulgarian Financial Crisis of 1996 – 1997
- Бр. 8/1999**
Николай Неновски Икономическата философия на Фридрих Хайек (100 години от рождението му)
8/1999
Nikolay Nenovsky The Economic Philosophy of Friedrich Hayek (The Centenary of His Birth)
- Бр. 9/1999**
Добрислав Добрев Паричният съвет в България: устройство, особености и управление на валутния резерв
9/1999
Dobrislav Dobrev The Currency Board in Bulgaria: Design, Peculiarities and Management of Foreign Exchange Cover
- Бр. 10/1999**
Николай Неновски, Калин Христов Паричните режими и реалната икономика (Емпиричен тест преди и след въвеждането на паричен съвет в България)
10/1999
Nikolay Nenovsky, Kalin Hristov Monetary Regimes and the Real Economy (Empirical Tests before and after the Introduction of the Currency Board in Bulgaria)
- 11/1999**
Jeffrey B. Miller The Currency Board in Bulgaria: The First Two Years
- 12/2000**
Nina Budina, Tzvetan Manchev Fundamentals in Bulgarian Brady Bonds: Price Dynamics
- Бр. 13/2000**
Николай Неновски, Калин Христов Изследване на парите в обращение след въвеждането на паричния съвет в България (трансакционно търсене, натрупване, скрита икономика)
13/2000
Nikolay Nenovsky, Kalin Hristov Currency Circulation after Currency Board Introduction in Bulgaria (Transactions Demand, Hoarding, Shadow Economy)
- Бр. 14/2000**
Виктор Йоцов Макроикономическите модели на Международния валутен фонд и Световната банка (анализ на теоретичните подходи и оценка на ефективността от прилагането им в България)
- Бр. 15/2000**
Борис Петров Динамика на банковите резерви при паричния съвет в България
15/2000
Boris Petrov Bank Reserve Dynamics under Currency Board Arrangement for Bulgaria
- Бр. 16/2000**
Виктор Йоцов Един възможен подход за изграждане на симулационен макроикономически модел на България
16/2000
Victor Yotzov A Possible Approach to Simulate Macroeconomic Development of Bulgaria
- Бр. 17/2001**
Маргарита Пранджева Надзор на консолидирана основа
- Бр. 18/2001**
Николай Неновски, Дарина Колева Ригидност (негъвкавост) на реалните работни заплати и избор на паричен режим

4

Информация, предлагана чрез електронна поща

Обменни курсове на чуждестранни валути към българския лев

- Търговски курс на златото
- Обеми на търгувана валута на междубанковия валутен пазар (всекидневна информация)

Седмичен баланс на управление „Емисионно“

- Месечен баланс на управление „Емисионно“
- Месечен баланс на управление „Банково“

Седмична статистическа информация

Платежен баланс

- Директни инвестиции в България
- Влиянието на цените на суровия петрол върху търговското салдо и текущата сметка (месечна информация)

Информация за предстоящи аукциони на ДЦК

- Резултати от проведени аукциони на ДЦК (седмична информация)

Съобщение за цените за продажба на граждани на ДЦК

(всекидневна информация)

Месечен баланс на банковата система

- Месечен отчет за приходите и разходите на банковата система

Пазар на държавни ценни книжа

- Справка за сделките с ДЦК на вторичния междубанков пазар (всекидневна информация)

Брутен външен дълг – по дебитори и по кредитори (размер, обслужване, получени нови кредити и депозити, дългови индикатори)

- Външна търговия (внос и износ по основни търговски партньори и региони, внос и износ по начин на използване)
- Структура на вноса и износа в оригинални валути (месечна информация)

Тримесечна справка за номиналния строеж на емисията от банкноти и монети

Обобщена справка за депозитите в левове и валута на търговските банки

Месечна аотирана библиографска информация за публикациите от периодичния печат.

Съобщения на Пресцентъра на БНБ, решения на УС на БНБ, заповеди на управителя на БНБ, седмично съобщение за ОЛП

Адреси на търговските банки

(към 17 септември 2001 г.)

Банки с лицензия за извършване на банкови сделки в страната и в чужбина

Банка ДСК ЕАД

ул. „Московска“ № 19
1000 София
тел. 02/985 57 220
код **30093004**

Булбанк

пл. „Света Неделя“ № 7
1040 София
тел. 02/9841/1111
код **62196214**

Българо-американска кредитна банка

ул. „Шипка“ № 3
1504 София
тел. 02/943 30 36; 943 30 77
код **16091603**

Българска пощенска банка

пл. „България“ № 1
1414 София
тел. 02/963 20 96; 963 21 04; 963 21 05
код **92099203**

БНП Париба, България *

пл. „Народно събрание“ № 11
1000 София
тел. 02/980 12 37; 980 89 51
код **44094402**

Демирбанк, България

бул. „Цар Освободител“ № 8
1000 София
тел. 02/989 44 44
код **24092400**

Евробанк

бул. „Черни връх“ № 43
1407 София
тел. 02/623 366
код **17091705**

Корпоративна търговска банка

ул. „Екзарх Йосиф“ № 65
1000 София
тел. 02/980 93 62
код **22092207**

Международна банка за търговия и развитие

ул. „Иван Вазов“ № 2
1000 София
тел. 02/980 60 85; 986 41 47; 987 15 16
код **89098905**

* Бивша БНП – Дрезднербанк, България

Насърчителна банка

ул. „Васил Левски“ № 1
1040 София
тел. 02/930 63 33
код **62096200**

Нефтинвестбанк

ул. „Георги С. Раковски“ № 155
1000 София
тел. 02/981 77 34; 981 69 38; 981 73 76
код **12091206**

Обединена българска банка

ул. „Света София“ № 5
1040 София
тел. 02/9854 28 00
код **20092003**

Общинска банка

ул. „Врабча“ № 6
1000 София
тел. 02/9300 111
код **13091308**

Първа източна международна банка

бул. „Васил Левски“ 106
1000 София
тел. 02/946 16 82; 946 1051; 946 1146
код **47094708**

Първа инвестиционна банка

ул. „Стефан Караджа“ № 10
1000 София
тел. 02/91 001
код **15091501**

Райфайзенбанк, България

ул. „Николай Гогол“ № 18 – 20
1504 София
тел. 02/919 85 101
код **15591550**

Росексимбанк

ул. „Дондуков“ № 4 – 6
1000 София
тел. 02/980 25 38
код **32093208**

СЖ Експресбанк

бул. „Владислав Варненчик“ № 92
9000 Варна
тел. 052/66 00
код **40094005**

Стопанска и инвестиционна банка

бул. „Съборна“ № 11 А
1000 София
тел. 02/98 500 240; 98 500 400
код **88898882**

ТБ „Биохим“

ул. „Иван Вазов“ № 1
1040 София
тел. 02/9269 210
код **66096608**

ТБ „България-инвест“

бул. „Княгиня Мария-Луиза“ № 65
1202 София
тел. 02/988 54 88
код **56195610**

ТБ „Хеброс“

бул. „Цар Борис III Обединител“ 37
4000 Пловдив
тел. 032/63 18 76; 62 88 70
код **80098009**

Търговска банка на Гърция (България)**

ул. „Лайош Кошут“ № 4
1606 София
тел. 02/9171 717
код **48094800**

Централна кооперативна банка

ул. „Георги С. Раковски“ № 103
1000 София
тел. 02/926 62 66
код **79097904**

ЧПБ „Тексим“

бул. „Княгиня Мария-Луиза“ № 107
1000 София
тел. 02/333 240; 314 038; 31 80 38;
32 41 36
код **54595451**

Юнионбанк

ул. „Дамян Груев“ № 10 – 12
1606 София
тел. 02/987 6002; 987 9535; 988 4639
код **19591957**

** Бивша Интернешънал комършал банк, България

Банки с лицензия за извършване на банкови сделки в страната**Токуда кредит експрес банк**

ул. „Граф Игнатиев“ № 3
1000 София
тел. 02/981 01 67; 980 12 94
код **26092604**

Клонове на чуждестранни банки**Алфа банка**

клон София
бул. „Ал. Стамболийски“ № 20
1000 София
тел. 02/980 15 57
код **89898984**

Банка Пиреос*

клон София
бул. „Витоша“ № 3
1000 София
тел. 02/980 89 03
код **19091909**

ИНГ банк Н. В.

клон София
ул. „Емил Берсински“ № 12
1000 София
тел. 02/917 64 00
код **14591458**

Национална банка на Гърция

клон София
ул. „Георги С. Раковски“ № 96
1000 София
тел. 02/981 50 10
код **19991991**

Ситибанк Н. А.

клон София
бул. „Княгиня Мария-Луиза“ № 2,
ет. 5
1202 София
тел. 02/9175 100; 9175 101; 9175 102
код **25092502**

Хипоферайнсбанк, България

клон София
ул. „Г. С. Раковски“ № 90
1000 София
тел. 02/932 01 00
код **14091400**

Те-Дже зираат банкасъ

клон София
пл. „Света Неделя“ № 19
1000 София
тел. 02/980 00 87
код **35093503**

* Бивша Банка Хиос