

**БЪЛГАРСКА НАРОДНА БАНКА**

**Информационен бюлетин**

**Брой 8/2001 г.**

**Съдържание**

**Графики**

Финансов сектор	5
Външен сектор	14
Фискален сектор	16
Реален сектор	17

**Таблицы**

Финансов сектор	21
Външен сектор	48
Фискален сектор	82
Реален сектор	84

**Методологически бележки**

Финансов сектор	88
Външен сектор	91
Фискален сектор	100
Реален сектор	100

<b>Издания на БНБ</b>	102
-----------------------	-----

<b>Адреси на търговските банки</b>	105
------------------------------------	-----

## Абревиатури

ДЦК	– държавни ценни книжа
ЕАСТ	– Европейска асоциация за свободна търговия
ЕБВР	– Европейска банка за възстановяване и развитие
ЕИБ	– Европейска инвестиционна банка
ЗБД	– Закон за държавния бюджет
ЗДЗВСТБ	– Закон за държавна защита на влогове и сметки в търговските банки, за които БНБ е поискала откриване на производство по несъстоятелност
ЗУНК	– Закон за уреждане на необслужваните кредити, договорени до 31 декември 1990 г.
ИИЦ на МФ	– Информационно-изчислителен център на МФ
ЛИБОР	– лондонски междубанков лихвен процент
МВФ	– Международен валутен фонд
МФ	– Министерство на финансите
НСЗ	– Национална служба по заетостта
НСИ	– Национален статистически институт
ОИСП	– Организация за икономическо сътрудничество и развитие
ОЛП	– основен лихвен процент
СНС	– Система на националните сметки
СПТ	– специални права на тираж
ТБ	– търговски банки
ЦЕФТА	– Централноевропейска асоциация за свободна търговия
СIF	– <i>Cost, Insurance, Freight</i>
DISCs	– <i>Discount Bonds</i> – облигации с отстъпка
IABs	– <i>Interest Arrears Bonds</i> – облигации за неплатени лихви
FLIRBs	– <i>Front-Loaded Interest Reduction Bonds</i> – облигации с първоначално намалени лихви
FOB	– <i>Free on Board</i>

© Българска народна банка, 2001

**ISSN 1310 – 3059**

Материалите са получени за редакционна обработка на 15 октомври 2001 г.

Информацията, публикувана в бюлетина, може да се ползва без специално разрешение, единствено с изричното позоваване на източника.

# Графики

## 1

### Финансов сектор

1.1. Брутни валутни резерви (активи на управление „Емисионно“)	5
1.2. Чуждестранни активи и пасиви на банковия сектор	5
1.3. Вътрешен кредит на банковия сектор	5
1.4. Динамика на компонентите на вътрешния кредит (без вземанията от населението)	6
1.5. Динамика на вземанията на банковия сектор от населението	6
1.6. Депозити по сектори	6
1.7. Динамика на депозитите по сектори	7
1.8. Депозити по видове	7
1.9. Динамика на депозитите по видове	7
1.10. Парични агрегати	8
1.11. Динамика на паричните агрегати	8
1.12. Широки пари	8
1.13. Паричен мултипликатор и неговите компоненти	9
1.14. Междубанков паричен пазар	9
1.15. Банков валутен пазар	9
1.16. Лихвени проценти на междубанковия паричен пазар	10
1.17. Лихвени проценти по краткосрочни кредити и ДЦК	10
1.18. Лихвени проценти по краткосрочни и дългосрочни левови кредити	10
1.19. Номинални месечни лихвени проценти	11
1.20. Реални месечни лихвени проценти	11
1.21. Лихвен диференциал между годишната доходност на тримесечните ДЦК и тримесечния ЛИБОР за еврото	11
1.22. Среднопретеглени цени на деноминирания в щатски долари ДЦК, емитирани по реда на чл. 5 от ЗУНК	12
1.23. Котировки на българските брейдиоблигации	12
1.23.1. Спред „купува – продава“ на FLIRBs	12
1.23.2. Спред „купува – продава“ на DISCs	12
1.23.3. Спред „купува – продава“ на IABs	13
1.24. Индекси на цените на брейдиоблигациите и общ индекс на пазара	13

## 2

### Външен сектор

2.1. Платежен баланс	14
2.1.1. Текуща сметка	14
2.1.2. Капиталова и финансова сметка	14
2.2. Брутен външен дълг	14
2.3. Дългови индикатори	15
2.3.1. Брутен външен дълг	15
2.3.2. Обслужване на външния дълг	15
2.4. Валутен курс на лева към щатския долар	15

### 3 Фискален сектор

- 3.1. Финансиране на бюджетния дефицит ..... 16
- 3.2. Изпълнение на републиканския бюджет ..... 16

### 4 Реален сектор

- 4.1. Безработица ..... 17
- 4.2. Динамика на средната месечна работна заплата ..... 17
- 4.3. Изменение на потребителските цени по месеци  
спрямо предходния месец ..... 17
- 4.4. Изменение на потребителските цени по месеци  
спрямо съответния месец на предходната година ..... 18

# 1 Финансов сектор

## 1.1. Брутни валутни резерви (активи на управление „Емисионно“)

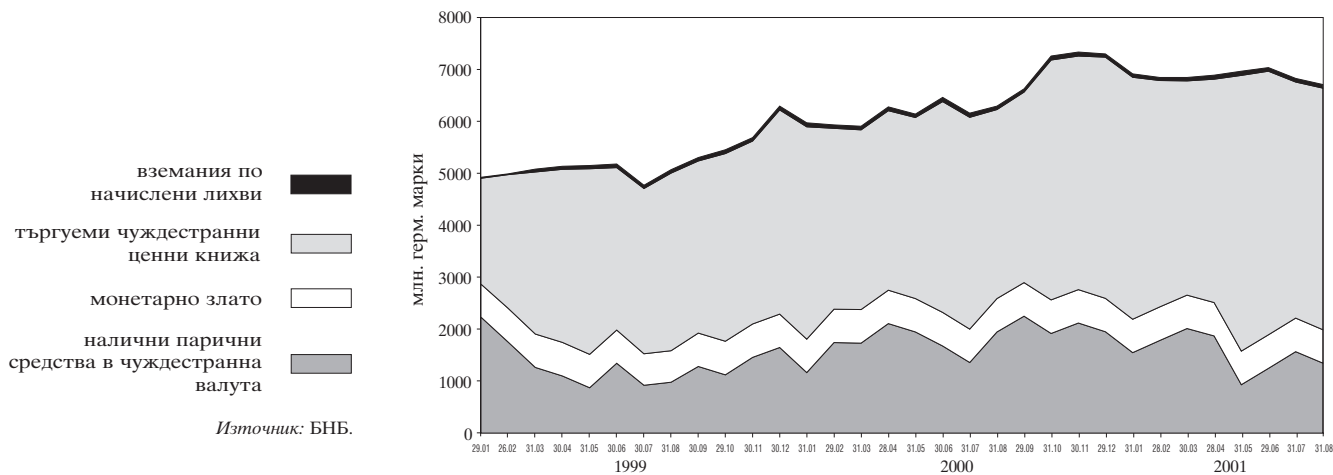

## 1.2. Чуждестранни активи и пасиви на банковия сектор

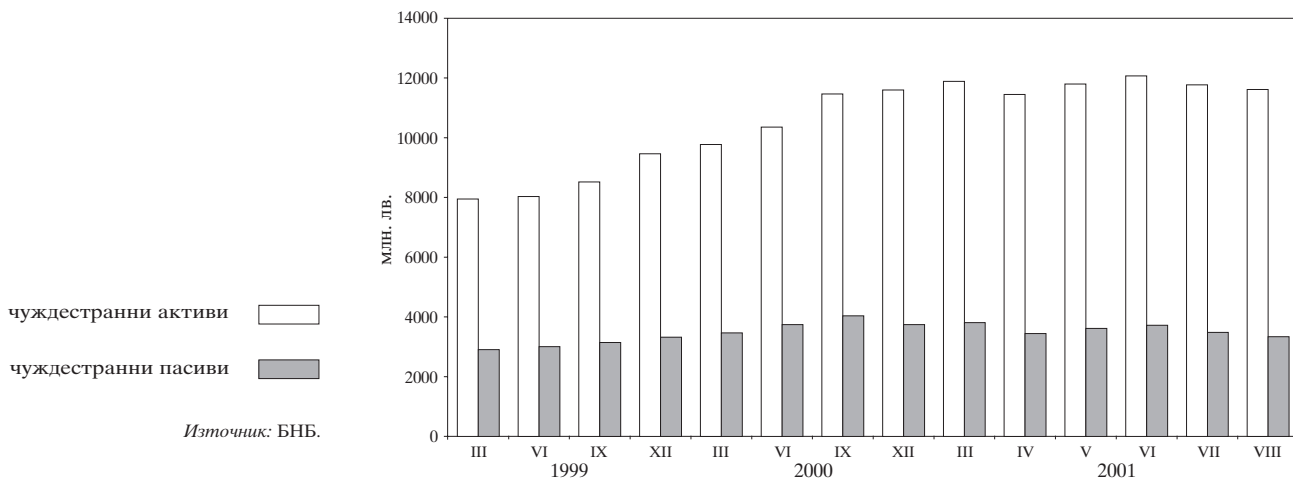

## 1.3. Вътрешен кредит на банковия сектор

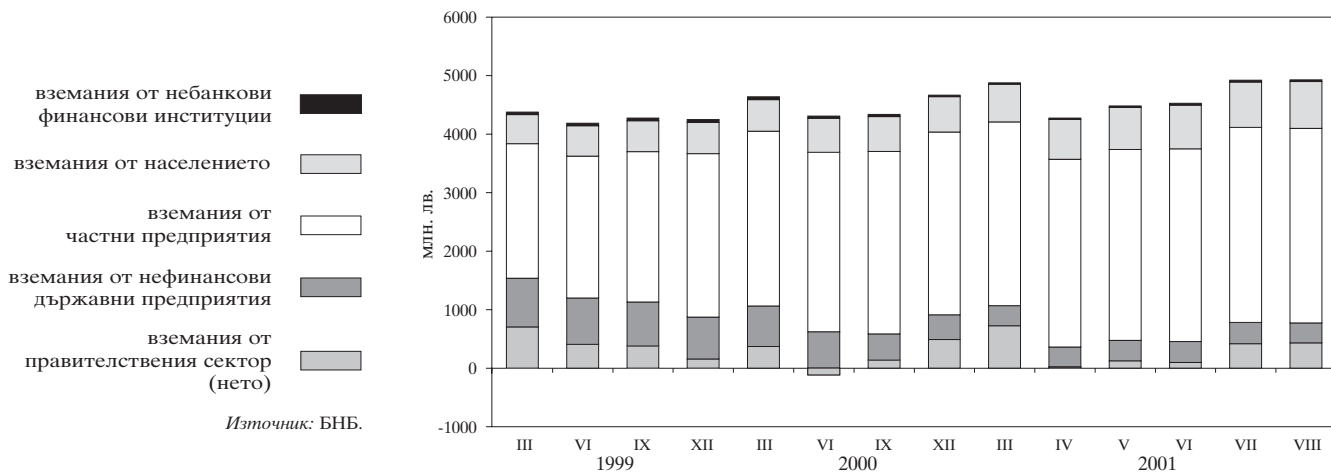

### 1.4. Динамика на компонентите на вътрешния кредит (без вземанията от населението)

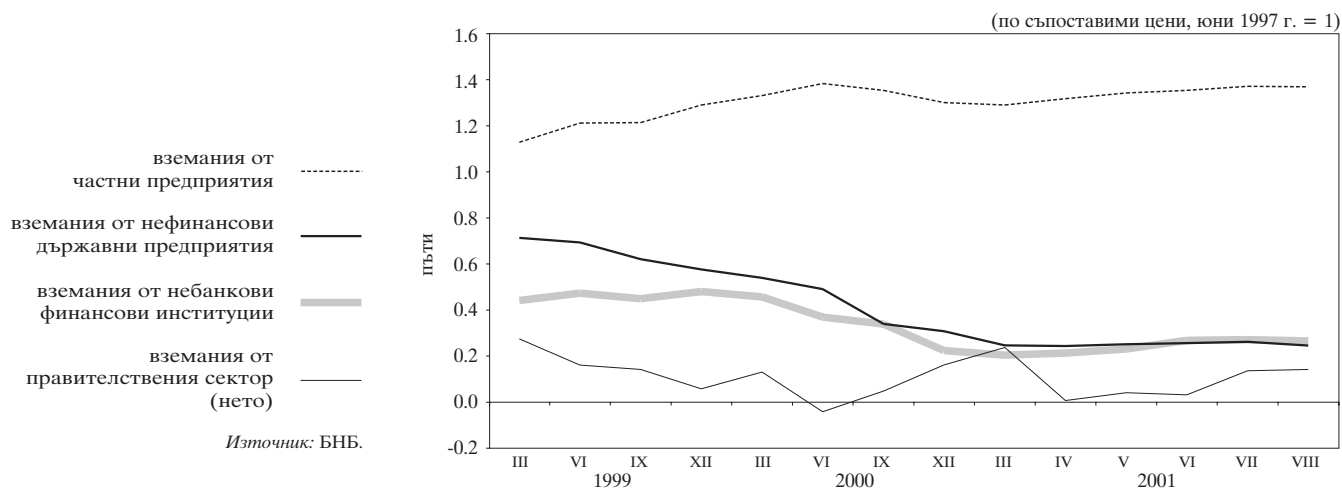

### 1.5. Динамика на вземанията на банковия сектор от населението

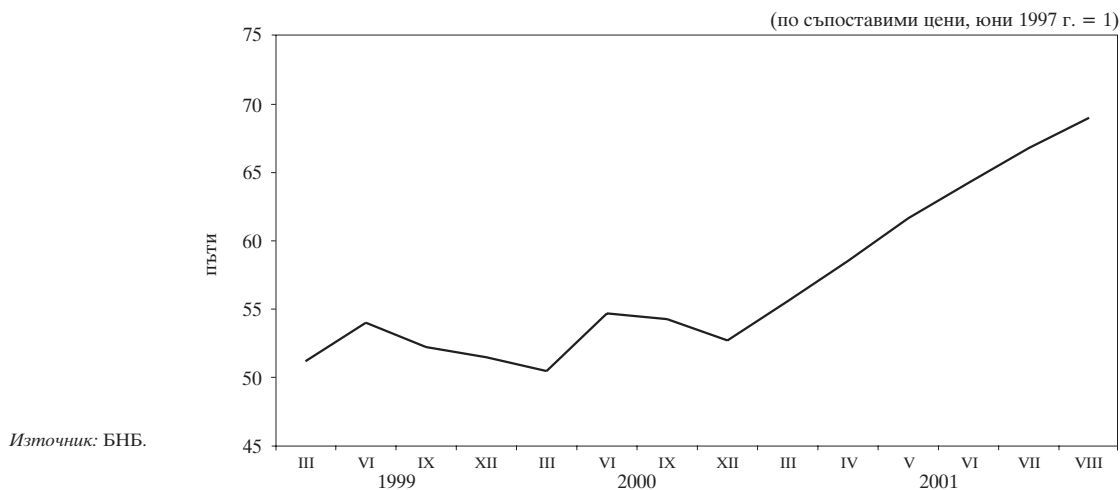

### 1.6. Депозити по сектори

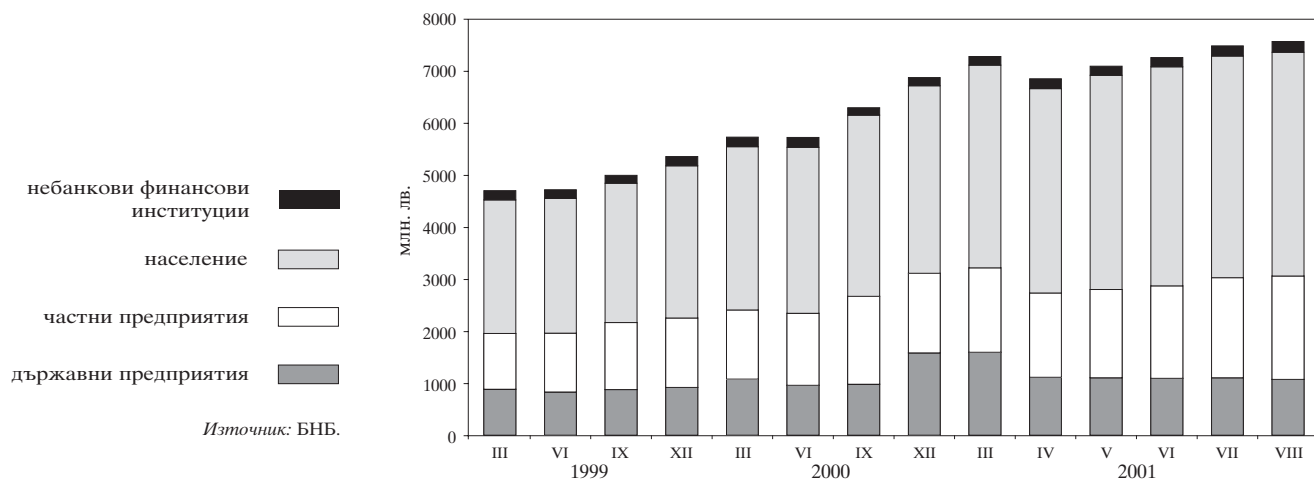

### 1.7. Динамика на депозитите по сектори

(по съпоставими цени, юни 1997 г. = 1)

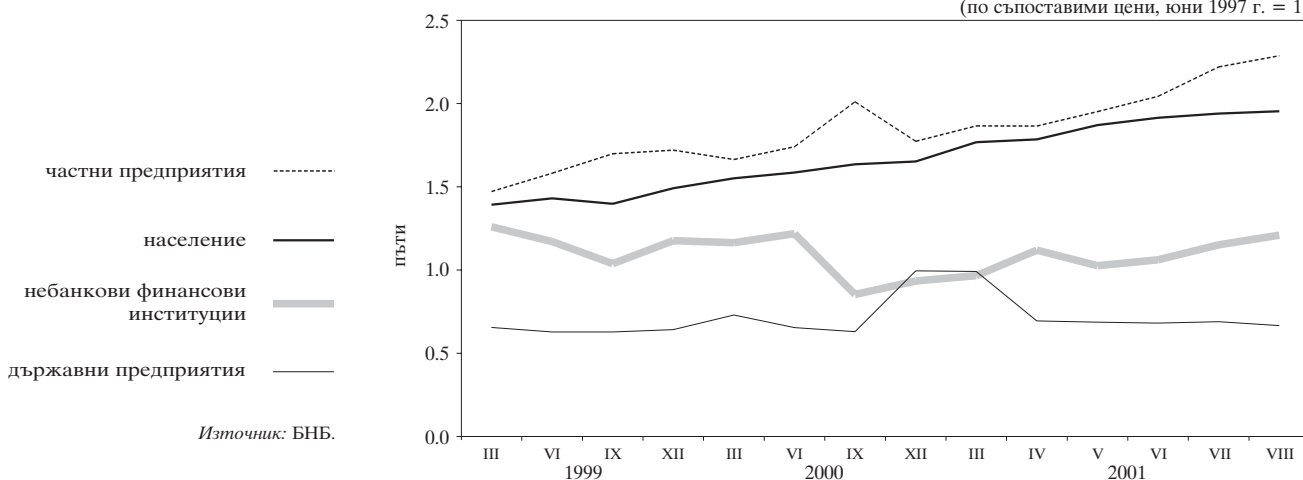

### 1.8. Депозити по видове

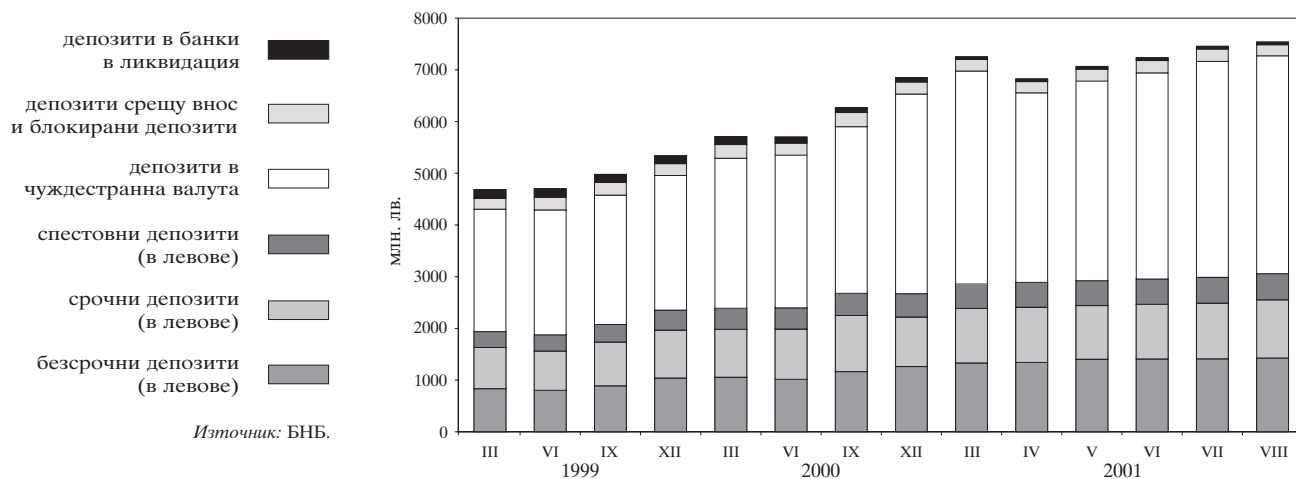

### 1.9. Динамика на депозитите по видове

(по съпоставими цени, юни 1997 г. = 1)

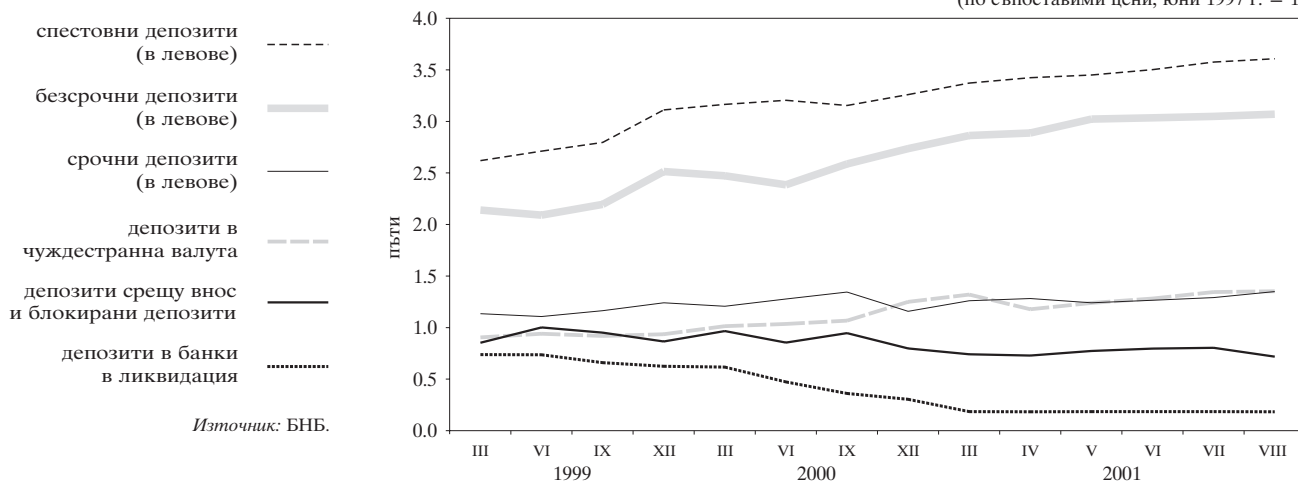

### 1.10. Парични агрегати

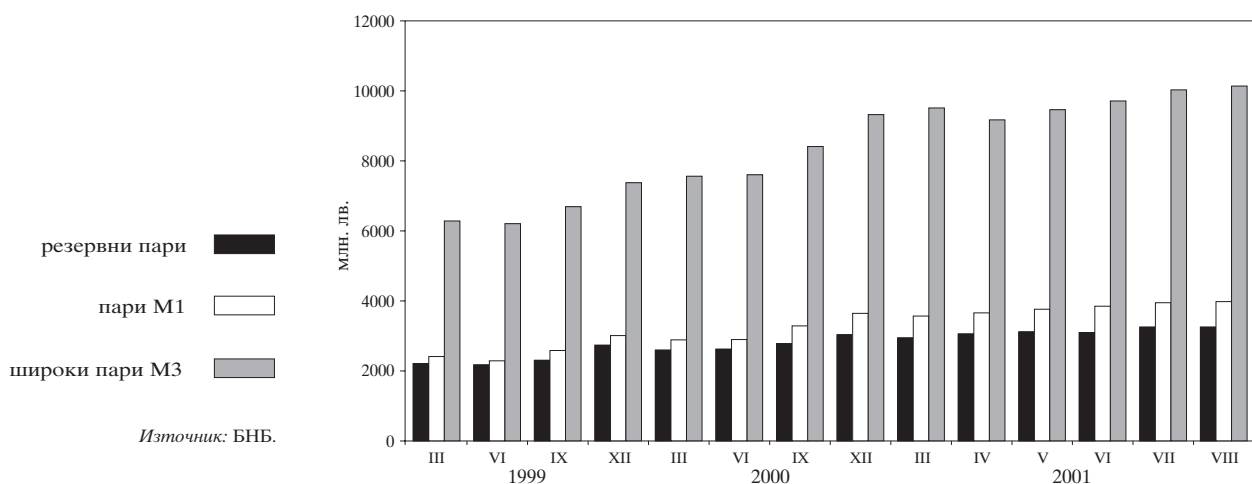

### 1.11. Динамика на паричните агрегати

(по съпоставими цени, юни 1997 г. = 1)

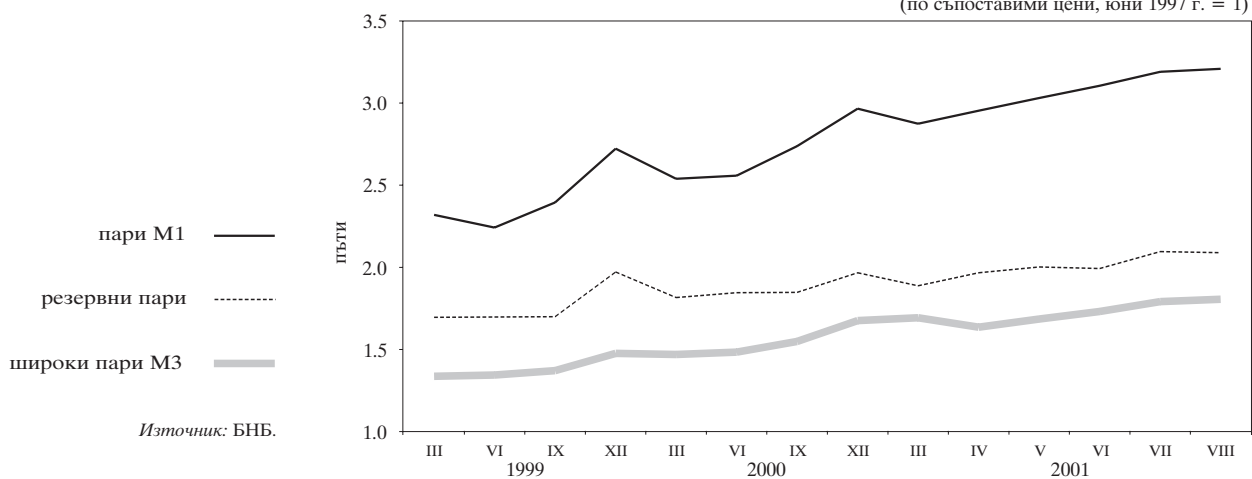

### 1.12. Широки пари

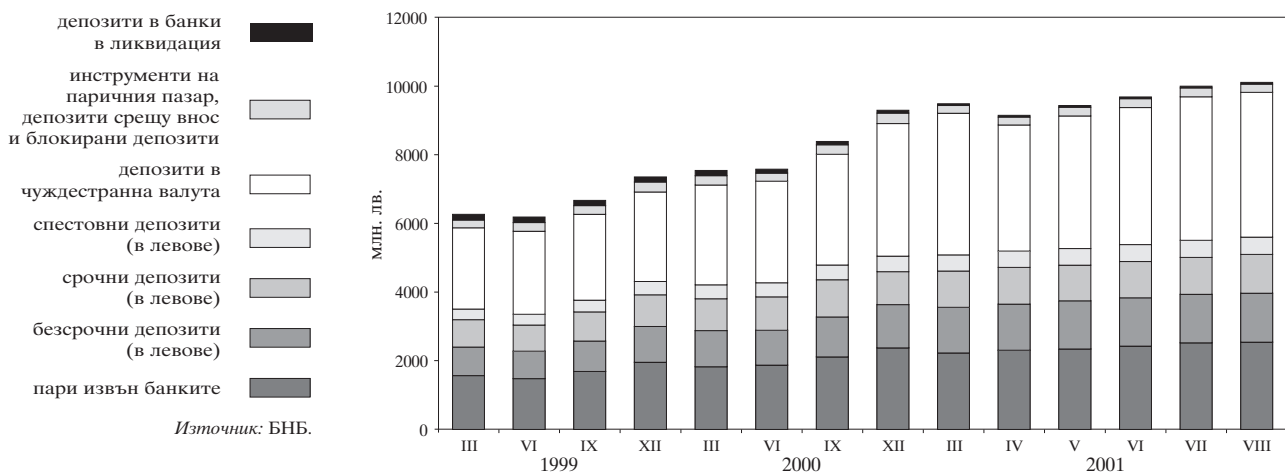



### 1.13. Паричен мултипликатор и неговите компоненти

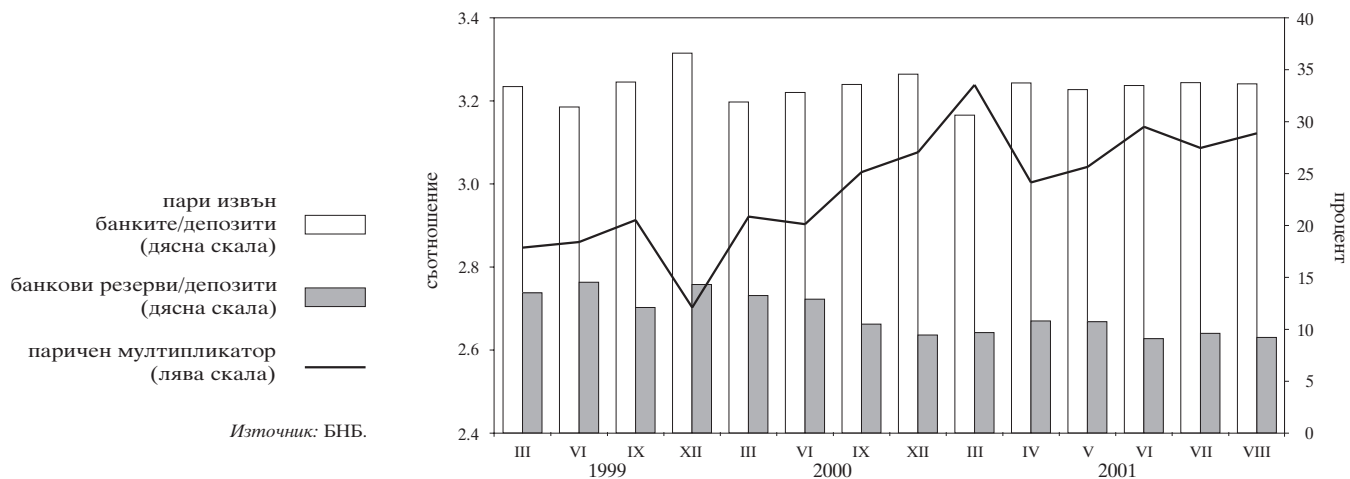

### 1.14. Междубанков паричен пазар

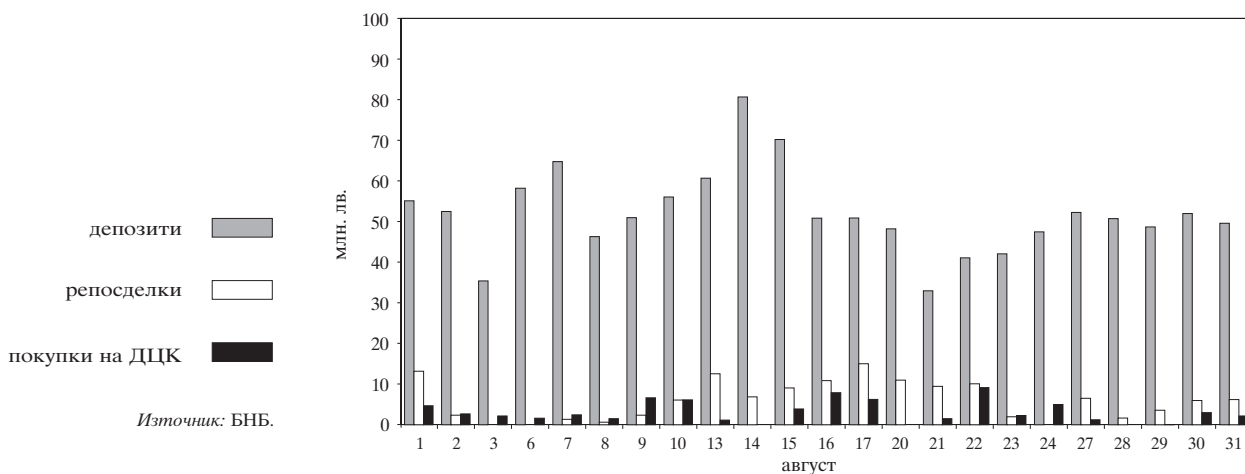

### 1.15. Банков валутен пазар

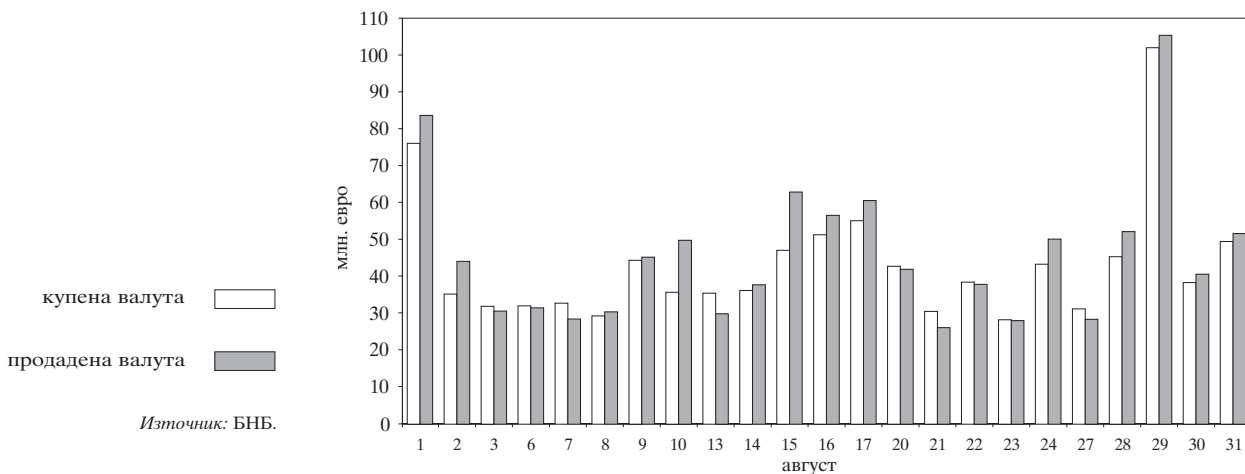

**1.16. Лихвени проценти на междубанковия паричен пазар**

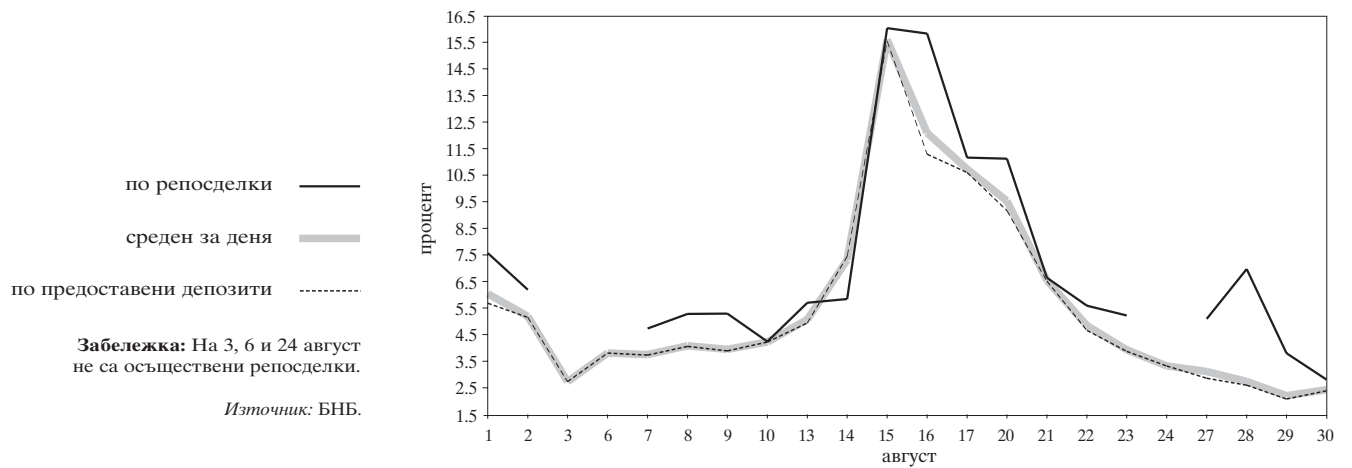

**1.17. Лихвени проценти по краткосрочни кредити и ДЦК**

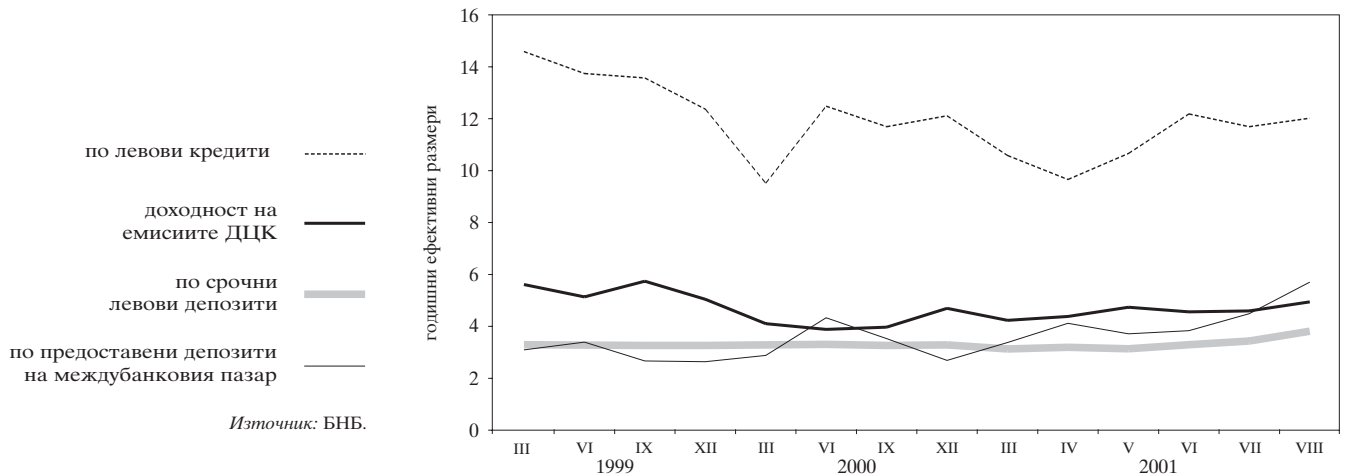

**1.18. Лихвени проценти по краткосрочни и дългосрочни левови кредити**

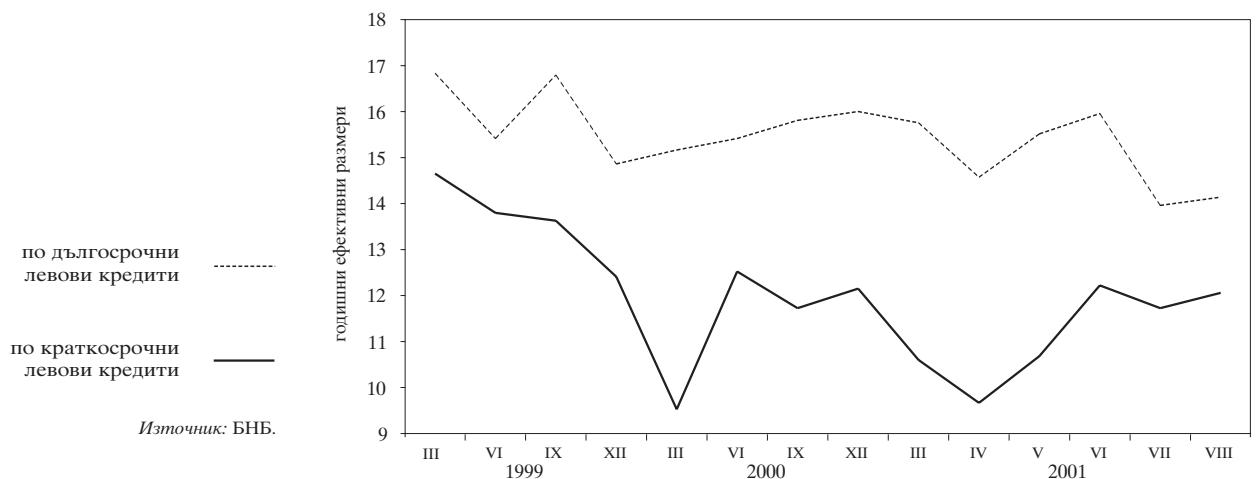

**1.19. Номинални месечни лихвени проценти**

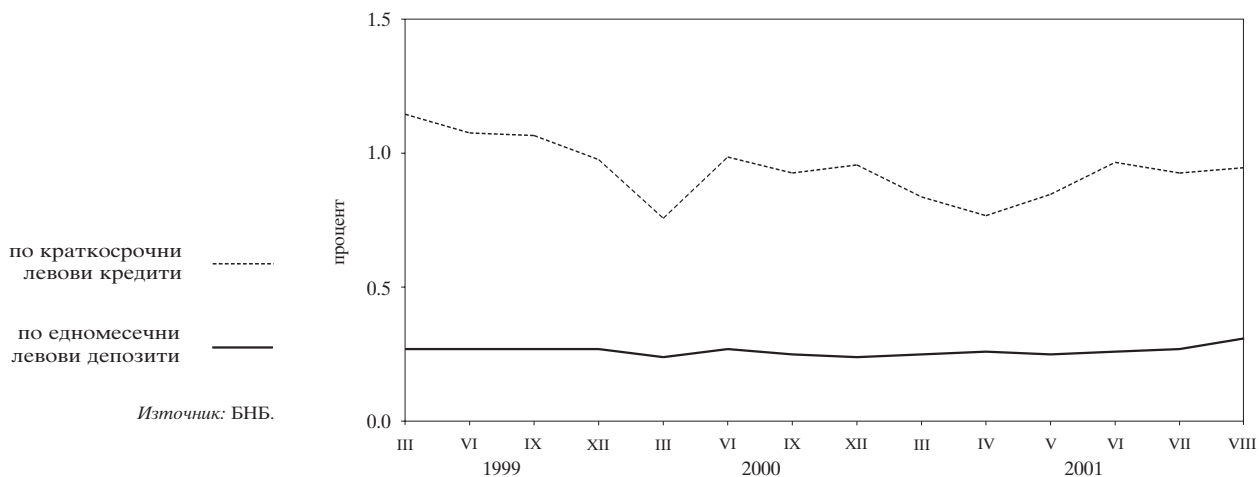

**1.20. Реални месечни лихвени проценти**

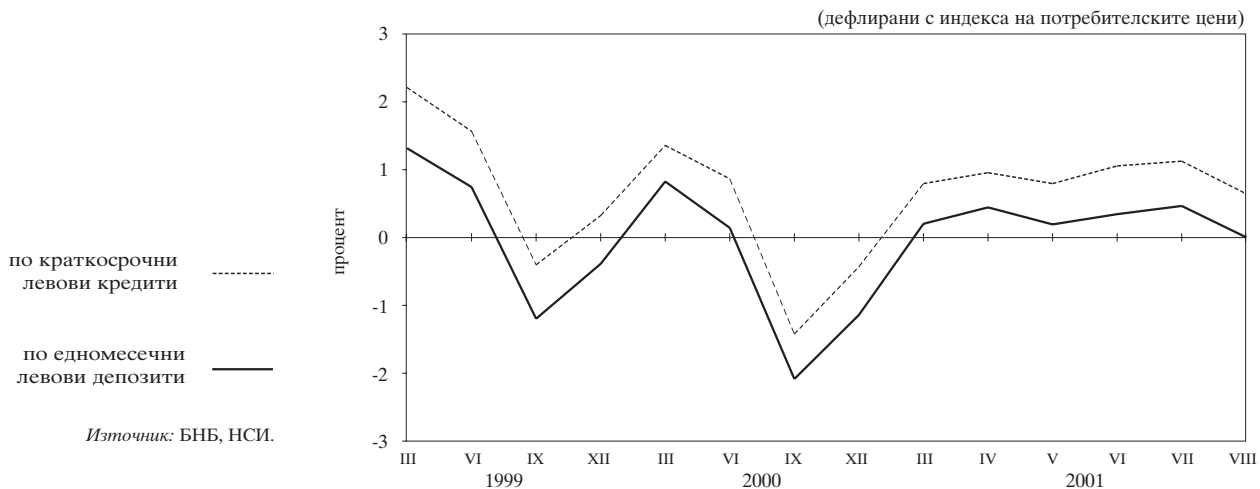

**1.21. Лихвен диференциал между годишната доходност на тримесечните ДЦК и тримесечния ЛИБОР за еврото**

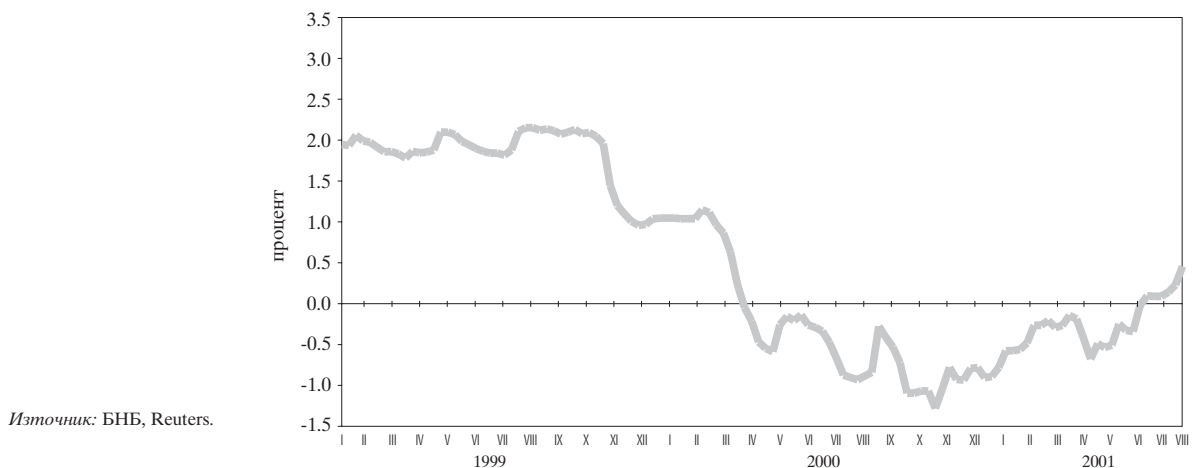

**1.22. Среднопретеглени цени на деноминирани в щатски долари ДЦК, емитирани по реда на чл. 5 от ЗУНК**

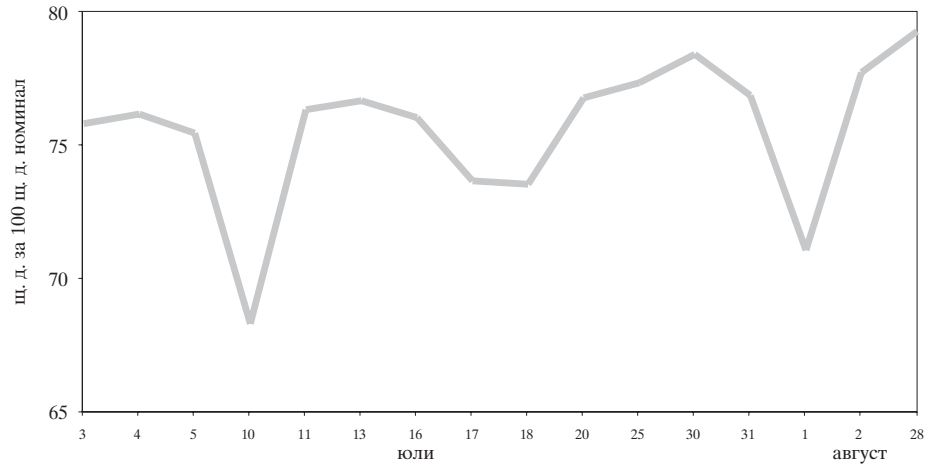

Източник: БНБ.

**1.23. Котировки на българските брейдиоблигации**

**1.23.1. Сред „купува – продава“ на FLIRBs**

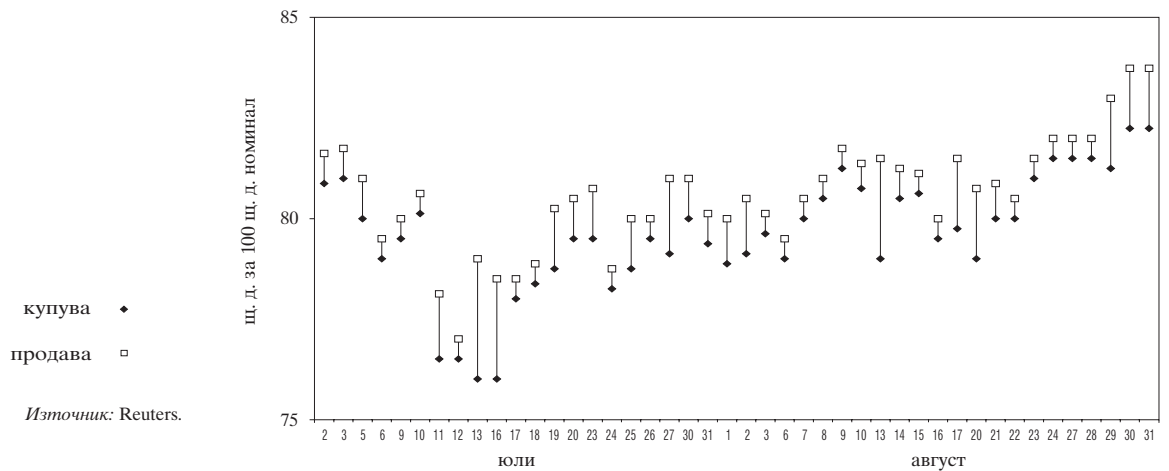

Източник: Reuters.

**1.23.2. Сред „купува – продава“ на DISCs**

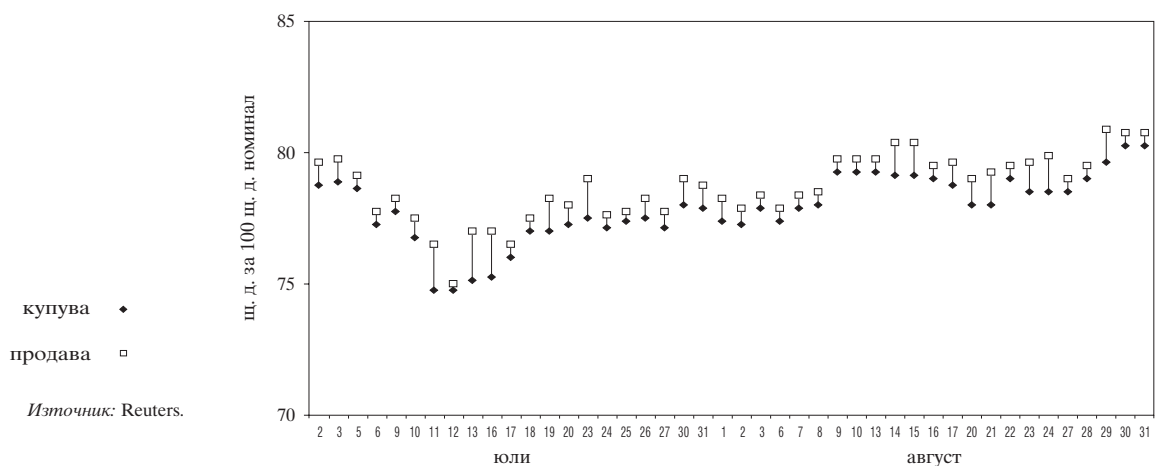

Източник: Reuters.

1.23.3. Спред „купува – продава“ на IABs

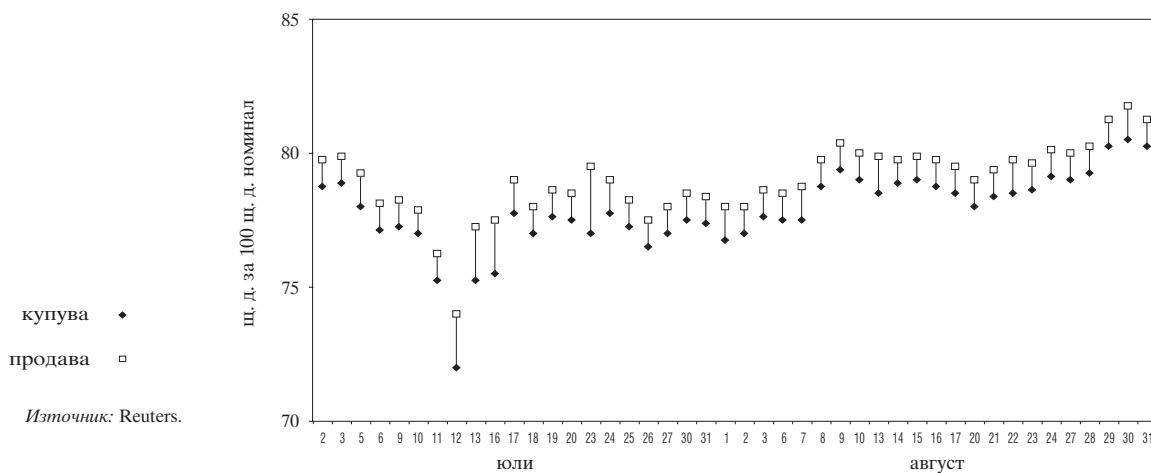

1.24. Индекси на цените на брейдиоблигациите и общ индекс\* на пазара

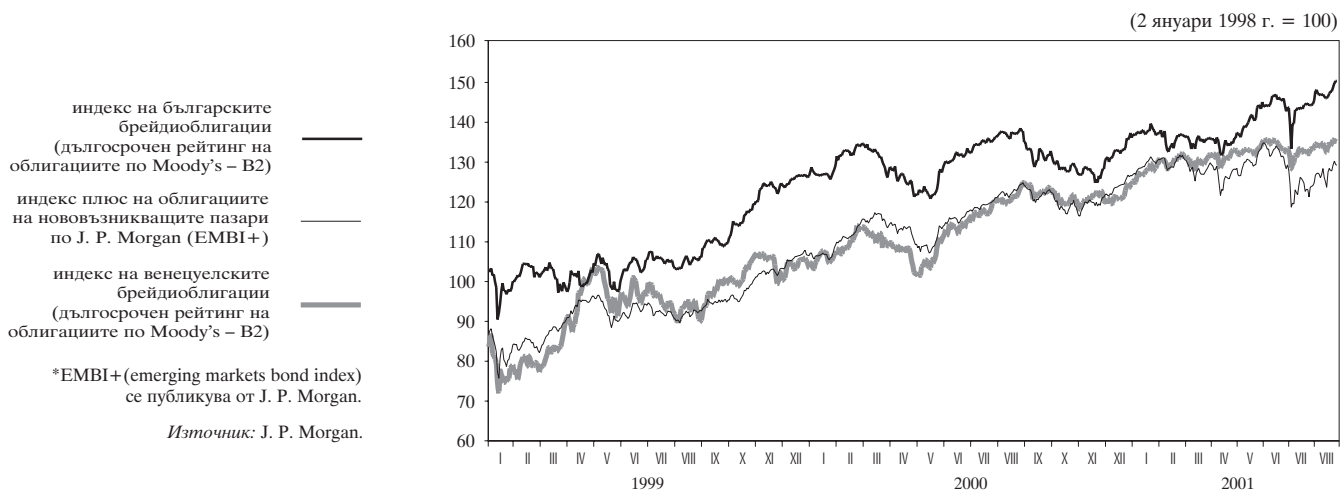

# 2 Външен сектор

## 2.1. Платежен баланс

### 2.1.1. Текуща сметка

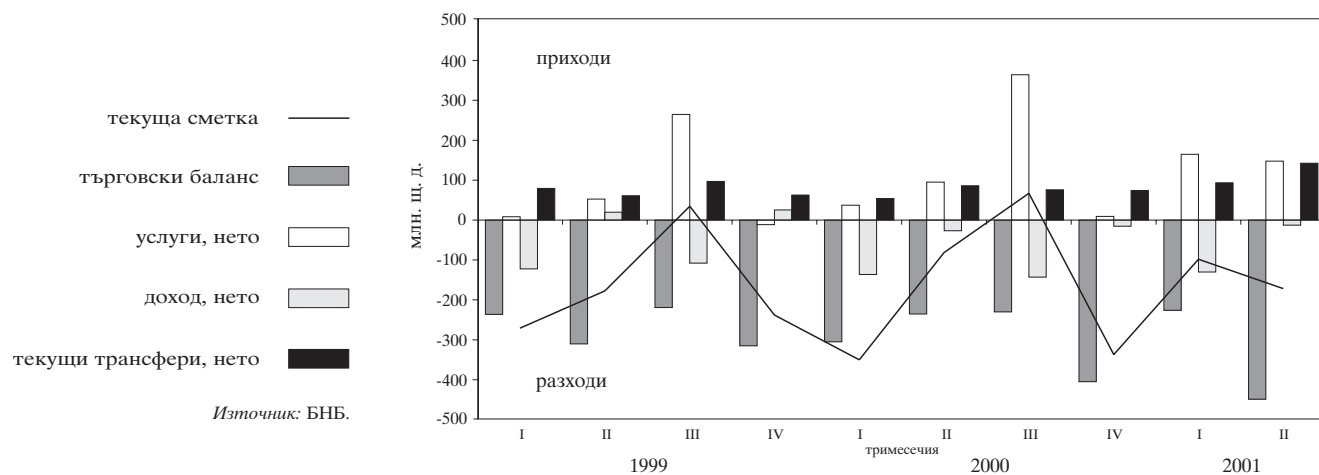

### 2.1.2. Капиталова и финансова сметка

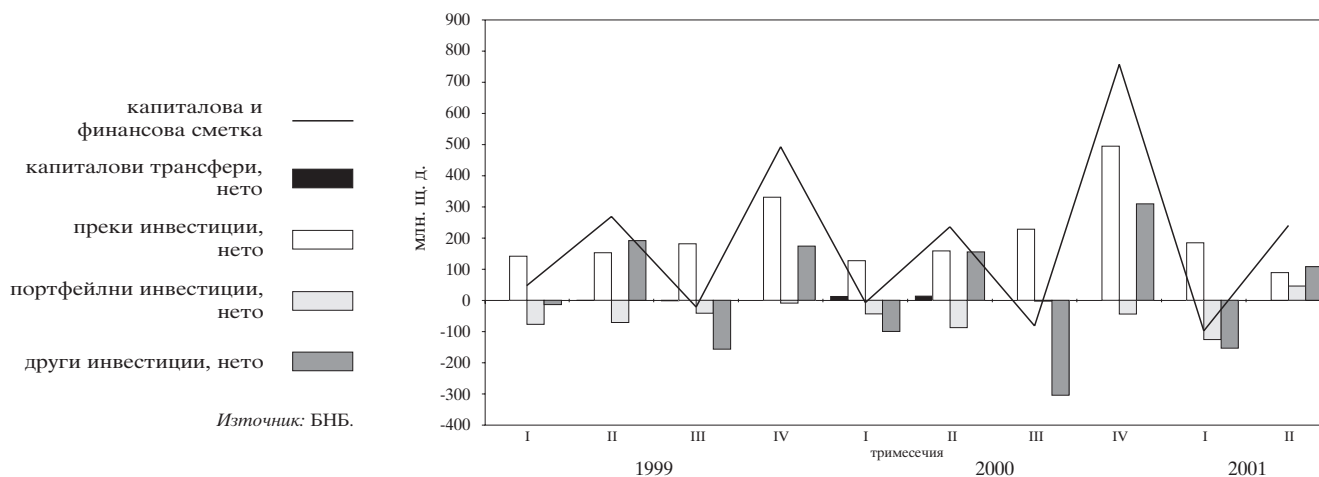

## 2.2. Брутен външен дълг

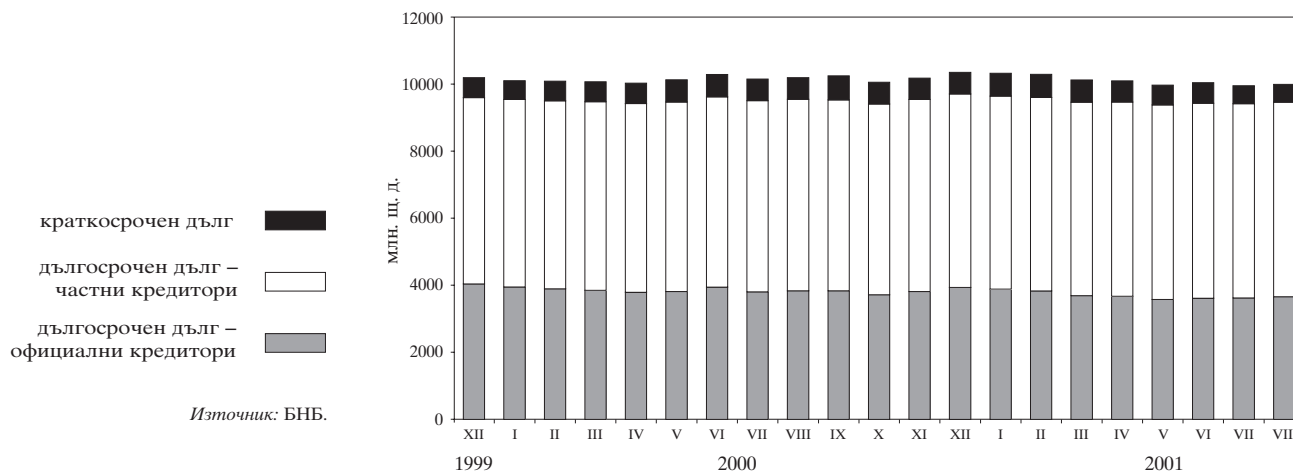

## 2.3. Дългови индикатори

### 2.3.1. Брутен външен дълг

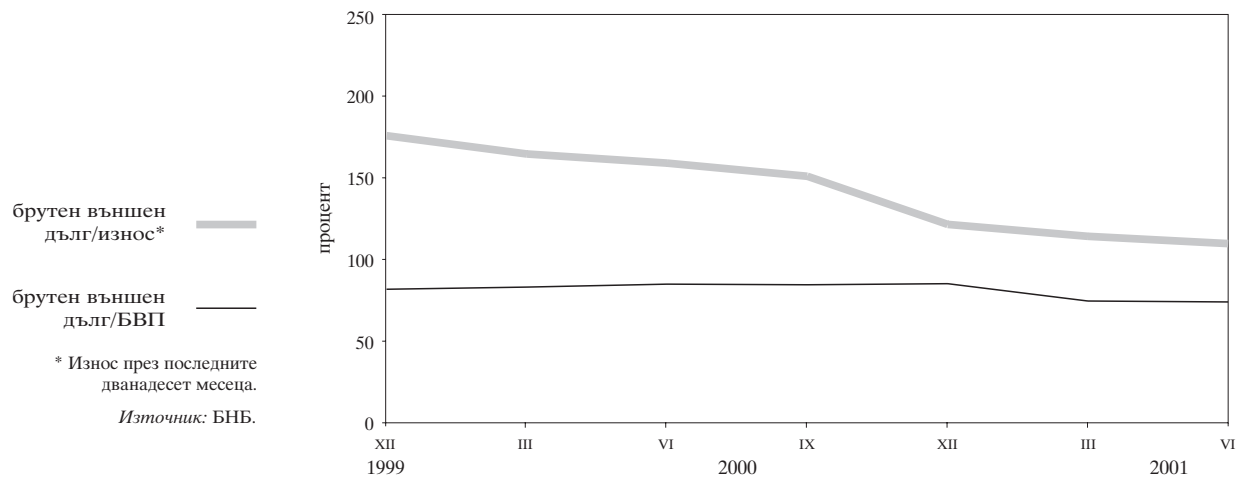

### 2.3.2. Обслужване на външния дълг

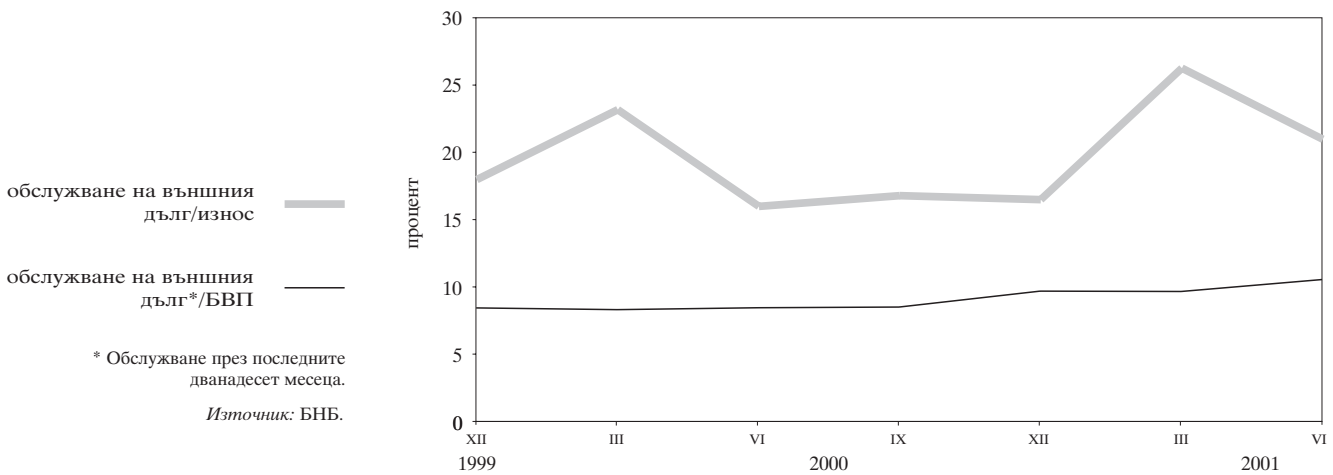

## 2.4. Валутен курс на лева към щатския долар

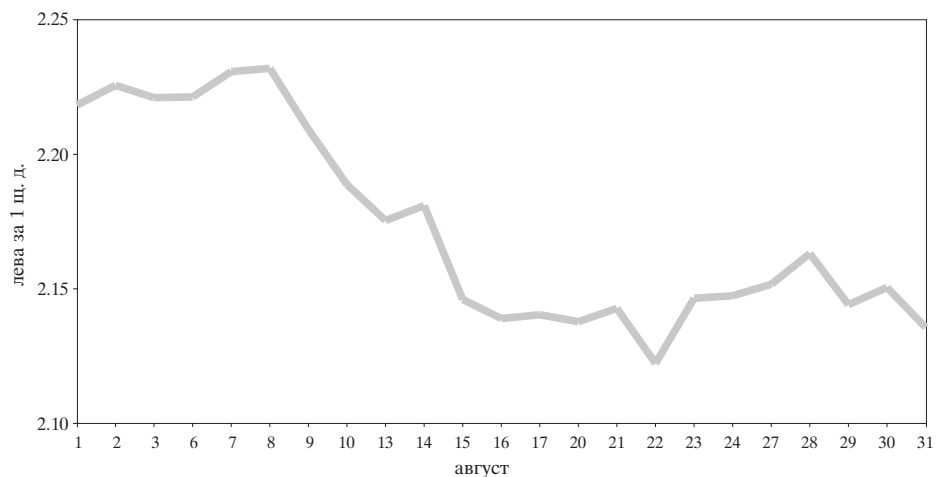

# 3 Фискален сектор

## 3.1. Финансиране на бюджетния дефицит

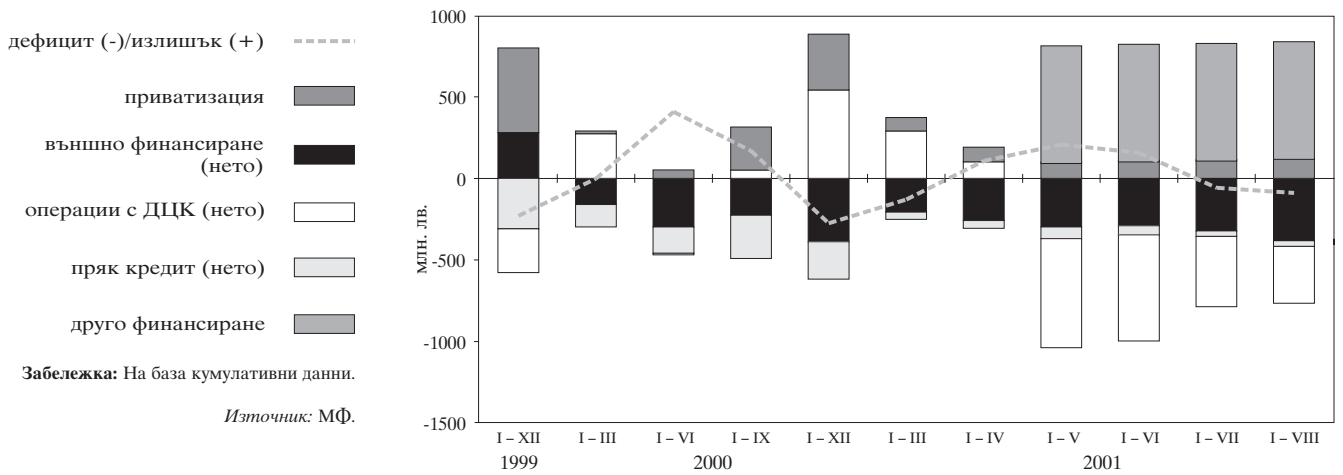

## 3.2. Изпълнение на републиканския бюджет

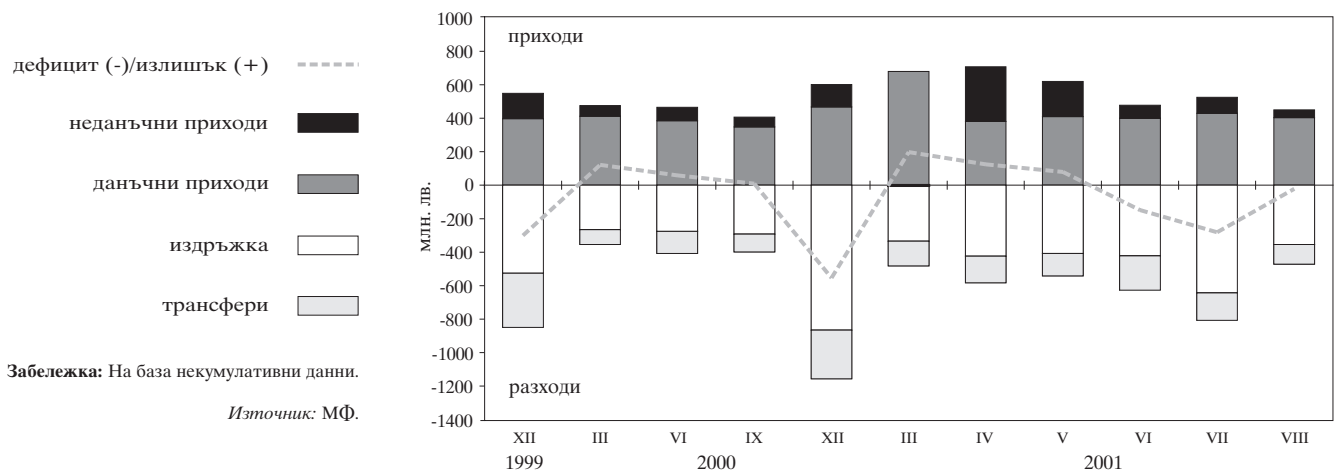



# 4 Реален сектор

## 4.1. Безработица

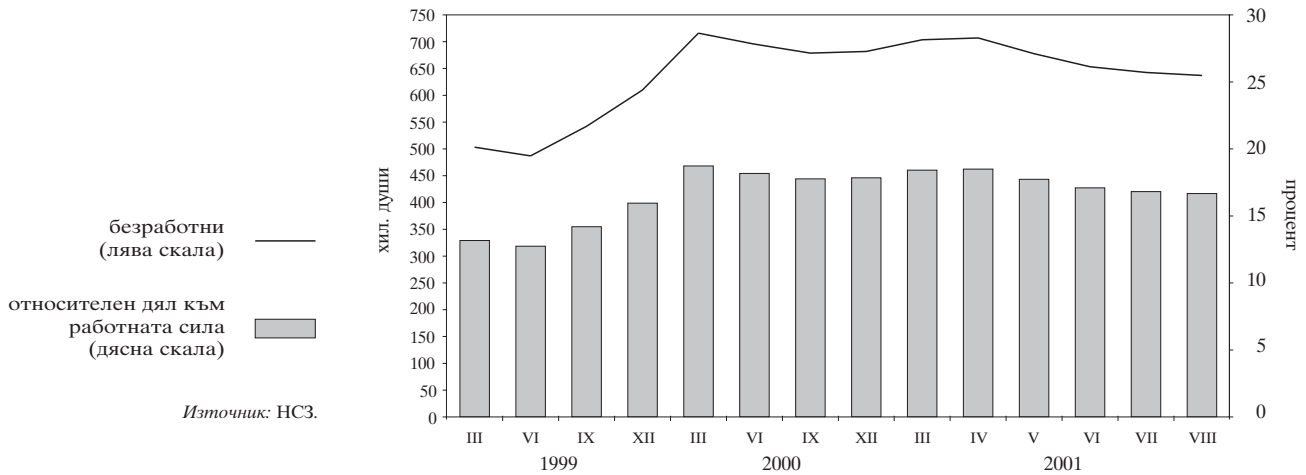

## 4.2. Динамика на средната месечна работна заплата (тримесечна плъзгаща се средна)

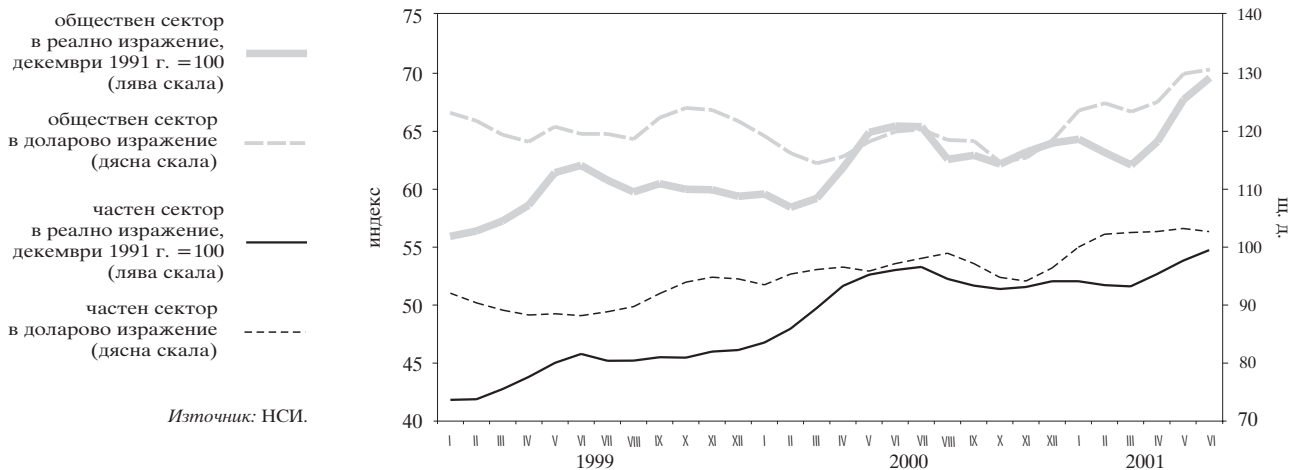

## 4.3. Изменение на потребителските цени по месеци спрямо предходния месец

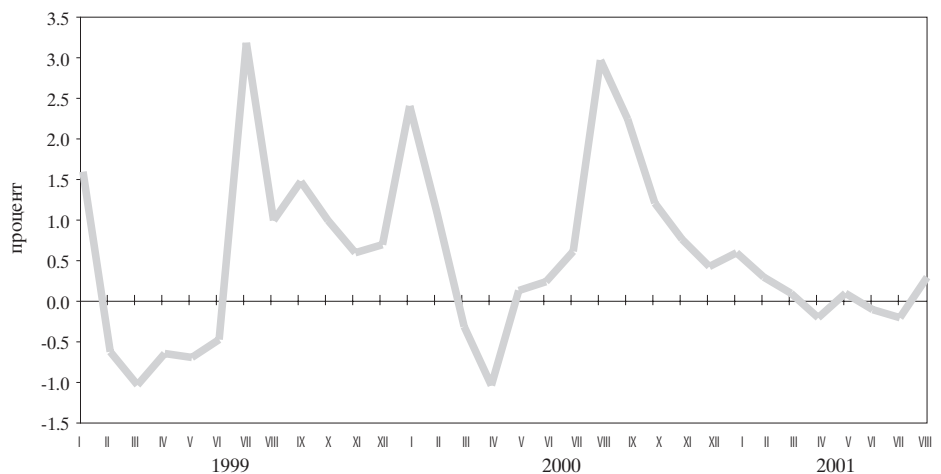

**4.4. Изменение на потребителските цени по месеци спрямо съответния месец на предходната година**

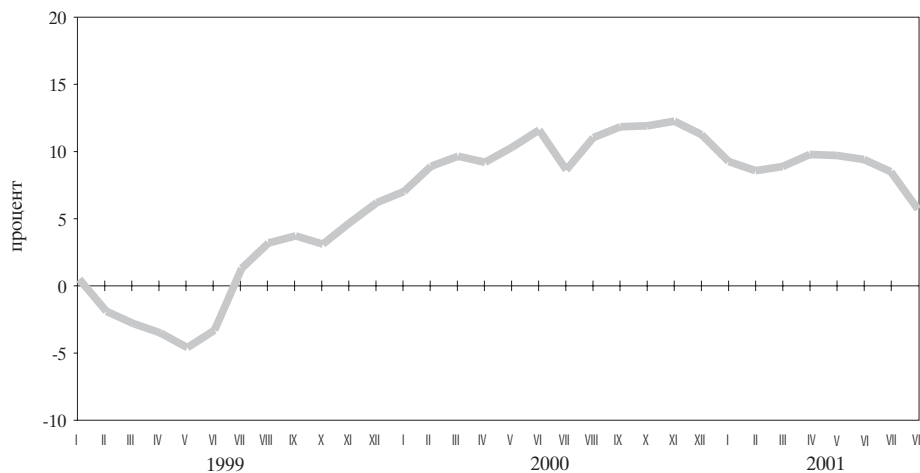

Източник: НСИ.

## Таблици

## 1

**Финансов сектор**

1.1. Баланс на управление „Емисионно“ на БНБ .....	21
1.2. Баланс на управление „Банково“ на БНБ .....	22
1.3. Паричен отчет .....	23
1.3.1. Паричен отчет за 2000 г. и 2001 г. ....	23
1.4. Аналитична отчетност на БНБ .....	27
1.4.1. Аналитична отчетност на БНБ за 2000 г. и 2001 г. ....	27
1.5. Аналитична отчетност на търговските банки .....	28
1.5.1. Аналитична отчетност на търговските банки за 2000 г. и 2001 г. ....	28
1.6. Новодоговорени кредити от търговските банки .....	32
1.6.1. Новодоговорени левови кредити от търговските банки .....	32
1.6.2. Новодоговорени кредити от търговските банки в евро .....	32
1.6.3. Новодоговорени кредити от търговските банки в щатски долари .....	33
1.7. Месечни баланси и отчети за приходите и разходите на банковата система .....	34
1.7.1. Месечен баланс на банковата система към март 2001 г. ....	34
1.7.2. Месечен отчет за приходите и разходите на банковата система към март 2001 г. ....	34
1.7.3. Месечен баланс на банковата система към юни 2001 г. ....	35
1.7.4. Месечен отчет за приходите и разходите на банковата система към юни 2001 г. ....	35
1.8. Групи банки .....	36
1.9. Капиталова адекватност на търговските банки към 30 юни 2001 г. (по Наредба № 8) .....	36
1.10. Състояние на кредитния портфейл на търговските банки .....	36
1.11. Съотношения на високоликвидни активи .....	36
1.12. Месечни баланси и отчети за приходите и разходите на банките по групи .....	37
1.12.1. Месечен баланс на банките от първа група към юни 2001 г. ....	37
1.12.2. Месечен отчет за приходите и разходите на банките от първа група към юни 2001 г. ....	37
1.12.3. Месечен баланс на банките от втора група към юни 2001 г. ....	38
1.12.4. Месечен отчет за приходите и разходите на банките от втора група към юни 2001 г. ....	38
1.12.5. Месечен баланс на банките от трета група към юни 2001 г. ....	39
1.12.6. Месечен отчет за приходите и разходите на банките от трета група към юни 2001 г. ....	39
1.12.7. Месечен баланс на банките от четвърта група към юни 2001 г. ....	40
1.12.8. Месечен отчет за приходите и разходите на банките от четвърта група към юни 2001 г. ....	40
1.12.9. Месечен баланс на банките от пета група към юни 2001 г. ....	41
1.12.10. Месечен отчет за приходите и разходите на банките от пета група към юни 2001 г. ....	41
1.13. Междубанков паричен пазар .....	42
1.14. Банков валутен пазар .....	42
1.15. Купена и продадена налична валута (подразделения на еврото) от касовите служби на БНБ .....	43
1.16. Основен лихвен процент .....	43
1.17. Лихвени проценти и доходност на ДЦК .....	44
1.18. Месечни лихвени проценти .....	45
1.19. Лихвен диференциал между годишната доходност на тримесечните ДЦК и тримесечния ЛИБОР за еврото .....	46

1.20. Цени на регистрираните сделки с ДЦК, деноминирани в щатски долари, емитирани по реда на чл. 5 от ЗУНК .....	47
1.21. Котировки на българските брейдиоблигации .....	47

## 2

### Външен сектор

2.1. Платежен баланс .....	48
2.1.1А. Платежен баланс за 2001 г. в щатски долари .....	48
2.1.1Б. Платежен баланс за 2001 г. в левове .....	50
2.1.2А. Платежен баланс за 2000 г. в щатски долари .....	52
2.1.2Б. Платежен баланс за 2000 г. в левове .....	54
2.2. Износ и внос .....	56
2.2.1. Износ. Начин на използване, 2001 г. ....	56
2.2.2. Износ. Начин на използване, 2000 г. ....	57
2.2.3. Внос. Начин на използване, 2001 г. ....	58
2.2.4. Внос. Начин на използване, 2000 г. ....	59
2.2.5. Износ по основни търговски партньори и региони, 2001 г. ....	60
2.2.6. Износ по основни търговски партньори и региони, 2000 г. ....	61
2.2.7. Внос по основни търговски партньори и региони, 2001 г. ....	62
2.2.8. Внос по основни търговски партньори и региони, 2000 г. ....	63
2.3. Брутен външен дълг .....	64
2.3.1. Брутен външен дълг за 2001 г. ....	64
2.3.1.1. Брутен външен дълг по кредитори .....	64
2.3.1.2. Брутен външен дълг по дебитори .....	65
2.3.2. Брутен външен дълг за 2000 г. ....	66
2.3.2.1. Брутен външен дълг по кредитори .....	66
2.3.2.2. Брутен външен дълг по дебитори .....	67
2.4. Получени нови кредити и депозити .....	68
2.4.1. Получени нови кредити и депозити през 2001 г. ....	68
2.4.1.1. Получени нови кредити и депозити по кредитори .....	68
2.4.1.2. Получени нови кредити и депозити по дебитори .....	69
2.4.2. Получени нови кредити и депозити през 2000 г. ....	70
2.4.2.1. Получени нови кредити и депозити по кредитори .....	70
2.4.2.2. Получени нови кредити и депозити по дебитори .....	71
2.5. Обслужване на brutния външен дълг .....	72
2.5.1. Обслужване на brutния външен дълг, 2001 г. ....	72
2.5.1.1. Обслужване на brutния външен дълг по кредитори .....	72
2.5.1.2. Обслужване на brutния външен дълг по дебитори .....	74
2.5.2. Обслужване на brutния външен дълг, 2000 г. ....	76
2.5.2.1. Обслужване на brutния външен дълг по кредитори .....	76
2.5.2.2. Обслужване на brutния външен дълг по дебитори .....	78
2.6. Дългови индикатори .....	81
2.7. Централни курсове на някои основни валути .....	81
2.8. Валутен курс на лева към щатския долар .....	81

## 3

### Фискален сектор

3.1. Консолидиран държавен бюджет .....	82
3.2. Изпълнение на републиканския бюджет .....	82
3.3. Вътрешен държавен дълг .....	83

## 4

### Реален сектор

4.1. БВП по компоненти на крайното търсене .....	84
4.2. БВП по икономически сектори .....	84
4.3. Икономическа активност .....	85
4.3.1. Наети по трудово правоотношение .....	85
4.3.2. Безработица .....	85
4.4. Средна месечна работна заплата на наетите по трудово правоотношение .....	86
4.5. Изменение на потребителските цени по компоненти .....	86

# 1 Финансов сектор

## 1.1. БАЛАНС НА УПРАВЛЕНИЕ „ЕМИСИОННО“ НА БНБ

	31.I.2000	29.II.2000	31.III.2000	28.IV.2000	31.V.2000	30.VI.2000	31.VII.2000	31.VIII.2000	29.IX.2000	31.X.2000	30.XI.2000	29.XII.2000
<b>АКТИВИ</b>	<b>5 949 989</b>	<b>5 911 913</b>	<b>5 885 221</b>	<b>6 254 959</b>	<b>6 118 298</b>	<b>6 437 161</b>	<b>6 135 970</b>	<b>6 270 247</b>	<b>6 602 828</b>	<b>7 233 133</b>	<b>7 310 020</b>	<b>7 273 154</b>
1. Налични парични средства в чуждестранна валута	1 161 392	1 736 052	1 726 112	2 098 931	1 939 904	1 672 164	1 353 231	1 939 160	2 242 922	1 912 129	2 111 438	1 944 085
2. Монетарно злато	641 693	641 669	641 584	641 584	641 801	641 674	641 620	641 621	641 655	641 654	641 722	641 768
3. Търгуеми чуждестранни пенни книжа	4 069 546	3 467 917	3 450 003	3 442 266	3 469 949	4 043 795	4 061 787	3 623 691	3 654 903	4 602 323	4 480 249	4 625 328
4. Вземания по начислени лихви	77 358	66 275	67 522	72 178	66 644	79 528	79 332	65 775	63 348	77 027	76 611	61 973
<b>ПАСИВИ</b>	<b>5 949 989</b>	<b>5 911 913</b>	<b>5 885 221</b>	<b>6 254 959</b>	<b>6 118 298</b>	<b>6 437 161</b>	<b>6 135 970</b>	<b>6 270 247</b>	<b>6 602 828</b>	<b>7 233 133</b>	<b>7 310 020</b>	<b>7 273 154</b>
1. Банкноти и монети в обращение	1 971 966	1 969 767	1 920 590	1 997 117	1 923 369	1 974 221	2 171 288	2 193 229	2 223 063	2 187 416	2 189 051	2 504 693
2. Разплащателни сметки и депозити на банки	715 823	619 790	660 856	689 756	664 967	636 898	422 524	505 018	545 889	543 931	583 412	515 938
3. Депозити на правителството и бюджетни организации	2 381 735	2 420 996	2 380 250	2 762 440	2 725 498	3 001 593	2 697 809	2 703 427	2 939 350	2 902 890	2 922 778	2 608 609
4. Сметки на други депозанти	1 457	376	10 627	510	393	405	473	403	407	675 196	675 228	675 213
5. Задължения по начислени лихви	154	152	119	286	517	764	1 076	1 367	1 677	2 517	3 502	4 949
6. Депозит на управление „Банково“	878 854	900 832	912 779	804 850	803 554	823 280	842 800	866 803	892 442	921 183	936 049	963 752

(хил. лв.)

	31.I.2001	28.II.2001	30.III.2001	28.IV.2001	31.V.2001	29.VI.2001	31.VII.2001	31.VIII.2001
<b>АКТИВИ</b>	<b>6 889 487</b>	<b>6 820 282</b>	<b>6 820 043</b>	<b>6 862 639</b>	<b>6 939 239</b>	<b>7 010 737</b>	<b>6 802 700</b>	<b>6 687 786</b>
1. Налични парични средства в чуждестранна валута	1 542 835	1 777 872	2 005 500	1 863 065	929 571	1 241 756	1 563 058	1 342 316
2. Монетарно злато	641 974	641 999	642 059	642 139	642 272	642 506	642 515	642 642
3. Търгуеми чуждестранни пенни книжа	4 639 007	4 341 229	4 108 233	4 284 447	5 290 757	5 055 011	4 527 327	4 633 660
4. Вземания по начислени лихви	65 671	59 182	64 251	72 988	76 639	71 464	69 800	69 168
<b>ПАСИВИ</b>	<b>6 889 487</b>	<b>6 820 282</b>	<b>6 820 043</b>	<b>6 862 639</b>	<b>6 939 239</b>	<b>7 010 737</b>	<b>6 802 700</b>	<b>6 687 786</b>
1. Банкноти и монети в обращение	2 323 591	2 338 613	2 348 084	2 427 863	2 476 263	2 552 589	2 667 538	2 687 828
2. Разплащателни сметки и депозити на банки	511 843	534 020	579 921	616 943	625 709	532 639	570 636	548 193
3. Депозити на правителството и бюджетни организации	2 388 882	2 260 390	2 329 136	2 878 873	2 863 918	2 925 294	2 418 550	2 304 307
4. Сметки на други депозанти	678 591	679 932	513 210	72 031	70 013	70 093	202 127	211 176
5. Задължения по начислени лихви	2 918	4 516	3 261	983	1 331	4 298	8 050	11 777
6. Депозит на управление „Банково“	983 662	1 002 811	1 046 431	865 946	902 005	925 824	935 799	924 505

Източник: БНБ.

1.2. БАЛАНС НА УПРАВЛЕНИЕ „БАНКОВО“ НА БНБ

	31.I.2000	29.II.2000	31.III.2000	28.IV.2000	31.V.2000	30.VI.2000	31.VII.2000	31.VIII.2000	29.IX.2000	31.X.2000	30.XI.2000	29.XII.2000
<b>АКТИВИ</b>	<b>5 158 466</b>	<b>5 168 083</b>	<b>5 266 251</b>	<b>5 390 114</b>	<b>5 288 569</b>	<b>5 387 378</b>	<b>5 427 416</b>	<b>5 588 121</b>	<b>5 815 454</b>	<b>5 851 949</b>	<b>5 859 102</b>	<b>5 642 335</b>
1. Злато и други благородни метали	92 111	95 170	91 906	97 371	94 795	90 256	90 745	93 575	94 460	96 095	94 389	89 498
2. Инвестиции в ценни книжа	160 147	152 591	155 992	164 870	161 858	158 374	164 594	171 711	175 347	183 537	178 776	167 695
3. Предоставени кредити и депозити на банки, намалени с провизии	14	14	34	36	34	32	33	34	35	19	19	17
4. Вземания от правителството	2 193 256	2 188 412	2 237 909	2 397 489	2 342 744	2 453 684	2 441 358	2 517 250	2 695 660	2 647 534	2 699 962	2 560 928
5. Учасие на България в МВФ и в други международни финансови институции	1 642 343	1 638 723	1 675 677	1 725 700	1 686 369	1 663 238	1 688 715	1 741 096	1 759 692	1 806 056	1 754 230	1 664 086
6. Вземания по начислени лихви	0	0	0	0	0	0	0	0	0	0	3	1
7. Инвестиции в други местни предприятия	2 066	2 066	2 066	2 066	2 066	2 066	2 066	2 066	2 066	2 294	2 294	2 294
8. Дълготрайни активи	147 933	147 443	146 776	146 107	145 275	144 563	144 083	143 361	142 930	142 172	141 787	141 382
9. Други активи	41 742	42 832	43 112	51 625	51 874	51 885	53 022	52 225	52 822	53 056	51 595	52 682
10. Депозит на управление „Банково“	878 854	900 832	912 779	804 850	803 554	823 280	842 800	866 803	892 442	921 183	936 049	963 752
<b>ПАСИВИ</b>	<b>5 158 466</b>	<b>5 168 083</b>	<b>5 266 251</b>	<b>5 390 114</b>	<b>5 288 569</b>	<b>5 387 378</b>	<b>5 427 416</b>	<b>5 588 121</b>	<b>5 815 454</b>	<b>5 851 949</b>	<b>5 859 102</b>	<b>5 642 335</b>
Задължения	4 090 296	4 079 825	4 159 307	4 378 887	4 275 600	4 362 126	4 372 569	4 504 764	4 703 497	4 702 831	4 693 452	4 451 726
1. Кредити на МВФ	2 423 779	2 418 425	2 473 125	2 639 742	2 579 465	2 687 151	2 670 352	2 753 363	2 934 301	2 883 868	2 929 500	2 778 646
2. Други задължения към международни финансови институции	1 641 534	1 637 916	1 674 844	1 724 831	1 686 095	1 663 272	1 688 726	1 741 069	1 759 452	1 805 854	1 754 065	1 664 287
3. Задължения по начислени лихви	2 321	851	1 824	2 774	1 051	2 010	3 067	1 080	2 116	3 353	1 094	1 995
4. Други пасиви	22 462	22 633	9 514	11 540	8 989	9 693	10 424	9 252	7 628	9 756	8 793	6 798
Собствен капитал	1 068 170	1 088 258	1 106 944	1 011 227	1 012 969	1 025 252	1 054 847	1 083 357	1 111 957	1 149 118	1 165 650	1 190 609
5. Основен капитал	20 000	20 000	20 000	20 000	20 000	20 000	20 000	20 000	20 000	20 000	20 000	20 000
6. Резерви	849 368	853 099	853 589	927 171	911 817	905 322	912 362	921 544	933 952	949 710	947 208	940 374
7. Неразпределена печалба	198 802	215 159	233 355	64 056	81 152	99 930	122 485	141 813	158 005	179 408	198 442	230 235

(хил. лв.)

	31.I.2001	28.II.2001	30.III.2001	28.IV.2001	31.V.2001	29.VI.2001	31.VII.2001	31.VIII.2001	29.IX.2001	30.X.2001	29.XI.2001	28.XII.2001
<b>АКТИВИ</b>	<b>5 565 217</b>	<b>5 574 627</b>	<b>5 839 660</b>	<b>5 470 394</b>	<b>5 705 013</b>	<b>5 825 967</b>	<b>5 638 705</b>	<b>5 482 654</b>	<b>5 825 967</b>	<b>5 638 705</b>	<b>5 482 654</b>	<b>5 482 654</b>
1. Злато и други благородни метали	88 152	88 356	89 342	89 713	96 110	95 658	88 848	86 491	88 848	88 848	86 491	86 491
2. Инвестиции в ценни книжа	168 764	176 048	184 481	180 778	192 169	190 732	184 516	176 180	190 732	184 516	176 180	176 180
3. Предоставени кредити и депозити на банки, намалени с провизии	17	17	20	19	19	19	17	15	19	17	15	15
4. Вземания от правителството	2 470 860	2 451 471	2 628 012	2 485 809	2 584 428	2 694 724	2 551 743	2 453 825	2 694 724	2 551 743	2 453 825	2 453 825
5. Учасие на България в МВФ и в други международни финансови институции	1 659 703	1 660 951	1 696 268	1 676 072	1 757 553	1 745 554	1 708 570	1 671 631	1 745 554	1 708 570	1 671 631	1 671 631
6. Вземания по начислени лихви	0	862	1 854	2 740	3 919	3 919	0	930	3 919	0	930	930
7. Инвестиции в други местни предприятия	2 294	2 294	2 294	2 294	2 294	2 294	2 294	2 294	2 294	2 294	2 294	2 294
8. Дълготрайни активи	140 335	139 619	139 347	139 203	138 764	138 582	138 209	137 359	138 582	138 209	137 359	137 359
9. Други активи	51 430	52 198	51 611	27 820	27 752	28 661	28 709	29 424	28 661	28 709	29 424	29 424
10. Депозит на управление „Банково“	983 662	1 002 811	1 046 431	865 946	902 005	925 824	935 799	924 505	925 824	935 799	924 505	924 505
<b>ПАСИВИ</b>	<b>5 565 217</b>	<b>5 574 627</b>	<b>5 839 660</b>	<b>5 470 394</b>	<b>5 705 013</b>	<b>5 825 967</b>	<b>5 638 705</b>	<b>5 482 654</b>	<b>5 825 967</b>	<b>5 638 705</b>	<b>5 482 654</b>	<b>5 482 654</b>
Задължения	4 351 885	4 334 299	4 551 288	4 378 043	4 564 369	4 662 976	4 471 384	4 309 476	4 662 976	4 471 384	4 309 476	4 309 476
1. Кредити на МВФ	2 680 083	2 660 852	2 841 855	2 689 100	2 797 624	2 906 462	2 750 831	2 627 254	2 906 462	2 750 831	2 627 254	2 627 254
2. Други задължения към международни финансови институции	1 659 882	1 661 130	1 696 421	1 676 213	1 757 479	1 745 839	1 708 882	1 672 026	1 745 839	1 708 882	1 672 026	1 672 026
3. Задължения по начислени лихви	2 932	810	1 702	2 489	810	1 551	2 262	662	1 551	2 262	662	662
4. Други пасиви	8 988	11 507	11 310	10 241	8 456	9 124	9 409	9 534	9 124	9 409	9 534	9 534
Собствен капитал	1 213 332	1 240 328	1 288 372	1 092 351	1 140 644	1 162 991	1 167 321	1 173 178	1 162 991	1 167 321	1 173 178	1 173 178
5. Основен капитал	20 000	20 000	20 000	20 000	20 000	20 000	20 000	20 000	20 000	20 000	20 000	20 000
6. Резерви	940 945	936 139	959 920	985 735	1 012 114	1 020 541	1 005 282	993 515	1 020 541	1 005 282	993 515	993 515
7. Неразпределена печалба	252 387	284 189	308 452	86 616	108 530	122 450	142 039	159 663	122 450	142 039	159 663	159 663

Източник: БНБ.

1.3. ПАРИЧЕН ОТЧЕТ

1.3.1. ПАРИЧЕН ОТЧЕТ ЗА 2000 г. и 2001 г.

(хил. лв.)

	III.2000 г.		VI.2000 г.		IX.2000 г.		XII.2000 г.		III.2001 г.	
	всички банки	в т. ч. в ликвидация	всички банки	в т. ч. в ликвидация	всички банки	в т. ч. в ликвидация	всички банки	в т. ч. в ликвидация	всички банки	в т. ч. в ликвидация
Валутен курс: лева за 1 ш. д.	2.0474	2.0474	2.0467	2.0467	2.2314	2.2314	2.1019	2.1019	2.2145	2.2145
лева за 1 евро	1.9558	1.9558	1.9558	1.9558	1.9558	1.9558	1.9558	1.9558	1.9558	1.9558
<b>ЧУЖДЕСТРАННИ АКТИВИ (нето)</b>	6 318 111	- 342 443	6 619 254	- 339 609	7 441 612	- 147 607	7 861 895	- 144 871	8 090 374	45 019
Чуждестранни активи	9 789 016	127 945	10 370 245	124 113	11 485 262	69 601	11 614 320	63 417	11 905 910	46 311
Международни резерви на БНБ	5 885 221	0	6 437 162	0	6 602 828	0	7 273 153	0	6 820 044	0
Други чуждестранни активи	3 903 795	127 945	3 933 083	124 113	4 882 434	69 601	4 341 167	63 417	5 085 866	46 311
Минус чуждестранни пасиви	3 470 905	470 388	3 750 991	463 722	4 043 650	217 208	3 752 425	208 288	3 815 536	1 292
<b>НЕТНИ ВЪТРЕШНИ АКТИВИ</b>	1 220 236	494 181	958 560	456 049	941 411	242 387	1 428 850	226 680	1 391 333	6 210
<b>ВЪТРЕШЕН КРЕДИТ</b>	4 625 197	933 726	4 180 215	881 132	4 325 116	589 449	4 654 409	505 635	4 865 179	376 841
левове	890 463	61 562	620 664	66 525	934 221	94 080	1 610 436	91 249	1 624 694	21 288
валута	3 734 734	872 164	3 559 551	814 607	3 390 895	495 369	3 043 973	414 386	3 240 485	355 553
<b>ВЗЕМАНИЯ ОТ ПРАВИТЕЛСТВЕНИЯ СЕКТОР (нето)</b>	367 259	- 342 751	- 116 329	- 328 131	137 284	- 310 709	487 748	- 279 879	723 696	- 241 179
левове	- 1 159 601	- 145 393	- 1 513 352	- 130 824	- 1 272 214	- 57 418	- 719 052	- 53 412	- 745 029	- 53 454
валута	1 526 860	- 197 358	1 397 023	- 197 307	1 409 498	- 253 291	1 206 800	- 226 467	1 468 725	- 187 725
<b>ВЗЕМАНИЯ ОТ ПРАВИТЕЛСТВОТО (нето)</b>	422 649	- 342 015	- 50 298	- 327 396	219 274	- 309 945	547 261	- 279 144	853 262	- 240 413
левове	- 1 078 178	- 145 032	- 1 434 008	- 130 464	- 1 182 172	- 57 063	- 637 035	- 53 057	- 605 852	- 53 100
валута	1 500 827	- 196 983	1 383 710	- 196 932	1 401 446	- 252 882	1 184 296	- 226 087	1 459 114	- 187 313
<b>ВЗЕМАНИЯ ОТ ДЪРЖАВНИЯ БЮДЖЕТ (нето)</b>	721 377	- 338 224	188 680	- 323 616	345 418	- 305 837	686 354	- 275 352	1 014 404	- 236 440
левове	- 909 638	- 144 887	- 1 318 881	- 130 329	- 1 169 844	- 56 928	- 625 837	- 52 891	- 588 725	- 52 934
валута	1 631 015	- 193 337	1 507 561	- 193 287	1 515 262	- 248 909	1 312 191	- 222 461	1 603 129	- 183 506
<b>Вземания</b>	3 506 612	51 662	3 674 366	51 646	3 834 502	2 427	3 669 745	1 589	3 742 494	1 388
левове	808 844	3 715	797 799	3 714	784 302	1 146	826 988	312	810 876	272
валута	2 697 768	47 947	2 876 567	47 932	3 050 200	1 281	2 842 757	1 277	2 931 618	1 116
<b>ДЦК</b>	1 231 434	45 957	1 172 260	45 943	1 103 997	2 377	1 068 086	1 560	1 078 708	1 380
<b>Краткосрочни (до 12 месеца)</b>	251 354	0	215 896	0	216 106	0	149 444	0	112 645	0
левове	251 354	0	215 967	0	216 119	0	149 339	0	112 643	0
валута	0	0	- 71	0	- 13	0	105	0	2	0
<b>Средносрочни (до 5 години)</b>	610 015	0	608 568	0	565 210	0	598 000	0	594 620	0
левове	439 935	0	464 843	0	479 759	0	578 545	0	582 891	0
валута	170 080	0	143 725	0	85 451	0	19 455	0	11 729	0
<b>Дългосрочни (над 5 години)</b>	370 065	45 957	347 796	45 943	322 681	2 377	320 642	1 560	371 443	1 380
левове	101 066	1 368	89 805	1 368	70 084	1 096	73 924	283	94 338	264
валута	268 999	44 589	257 991	44 575	252 597	1 281	246 718	1 277	277 105	1 116
<b>Кредити</b>	2 237 909	0	2 453 684	0	2 695 660	0	2 560 928	0	2 628 012	0
валута	2 237 909	0	2 453 684	0	2 695 660	0	2 560 928	0	2 628 012	0
<b>Други вземания</b>	37 269	5 705	48 422	5 703	34 845	50	40 731	29	35 774	8
левове	16 489	2 347	27 184	2 346	18 340	50	25 180	29	21 004	8
валута	20 780	3 358	21 238	3 357	16 505	0	15 551	0	14 770	0
<b>Минус депозити</b>	- 2 785 235	- 389 886	- 3 485 686	- 375 262	- 3 489 084	- 308 264	- 2 983 391	- 276 941	- 2 728 090	- 237 828
левове	- 1 718 482	- 148 602	- 2 116 680	- 134 043	- 1 954 146	- 58 074	- 1 452 825	- 53 203	- 1 399 601	- 53 206
валута	- 1 066 753	- 241 284	- 1 369 006	- 241 219	- 1 534 938	- 250 190	- 1 530 566	- 223 738	- 1 328 489	- 184 622
<b>ВЗЕМАНИЯ ОТ ДЪРЖАВНИ ФОНДОВЕ И ИЗВЪНБЮДЖЕТНИ СМЕТКИ (нето)</b>	- 298 728	- 3 791	- 238 978	- 3 780	- 126 144	- 4 108	- 139 093	- 3 792	- 161 142	- 3 973
левове	- 168 540	- 145	- 115 127	- 135	- 12 328	- 135	- 11 198	- 166	- 17 127	- 166
валута	- 130 188	- 3 646	- 123 851	- 3 645	- 113 816	- 3 973	- 127 895	- 3 626	- 144 015	- 3 807
<b>Вземания</b>	7	0	10	0	9	0	9	0	7	0
левове	7	0	10	0	9	0	9	0	7	0
<b>Минус депозити</b>	- 298 735	- 3 791	- 238 988	- 3 780	- 126 153	- 4 108	- 139 102	- 3 792	- 161 149	- 3 973
левове	- 168 547	- 145	- 115 137	- 135	- 12 337	- 135	- 11 207	- 166	- 17 134	- 166
валута	- 130 188	- 3 646	- 123 851	- 3 645	- 113 816	- 3 973	- 127 895	- 3 626	- 144 015	- 3 807
<b>ВЗЕМАНИЯ ОТ МЕСТНИТЕ БЮДЖЕТИ (нето)</b>	- 55 390	- 736	- 66 031	- 735	- 81 990	- 764	- 59 513	- 735	- 129 566	- 766
левове	- 81 423	- 361	- 79 344	- 360	- 90 042	- 355	- 82 017	- 355	- 139 177	- 354
валута	26 033	- 375	13 313	- 375	8 052	- 409	22 504	- 380	9 611	- 412
<b>Вземания</b>	29 553	0	30 976	0	27 252	0	31 791	0	33 853	0
левове	1 799	0	1 641	0	1 228	0	930	0	726	0
валута	27 754	0	29 335	0	26 024	0	30 861	0	33 127	0
<b>Ценни книжа</b>	26 033	0	29 159	0	25 472	0	29 828	0	31 748	0
левове	0	0	0	0	0	0	101	0	97	0
валута	26 033	0	29 159	0	25 472	0	29 727	0	31 651	0
<b>Кредити</b>	1 798	0	1 498	0	1 108	0	778	0	628	0
левове	1 798	0	1 498	0	1 108	0	778	0	628	0
<b>Други вземания</b>	1 722	0	319	0	672	0	1 185	0	1 477	0
левове	1	0	143	0	120	0	51	0	1	0
валута	1 721	0	176	0	552	0	1 134	0	1 476	0
<b>Минус депозити</b>	- 84 943	- 736	- 97 007	- 735	- 109 242	- 764	- 91 304	- 735	- 163 419	- 766
левове	- 83 222	- 361	- 80 985	- 360	- 91 270	- 355	- 82 947	- 355	- 139 903	- 354
валута	- 1 721	- 375	- 16 022	- 375	- 17 972	- 409	- 8 357	- 380	- 23 516	- 412

(продължава)

(продължение)

(хил. лв.)

	III.2000 г.		VI.2000 г.		IX.2000 г.		XII.2000 г.		III.2001 г.	
	всички банки	в т. ч. в ликвидация	всички банки	в т. ч. в ликвидация	всички банки	в т. ч. в ликвидация	всички банки	в т. ч. в ликвидация	всички банки	в т. ч. в ликвидация
<b>ВЗЕМАНИЯ ОТ НЕПРАВИТЕЛСТВЕНИЯ СЕКТОР</b>	4 257 938	1 276 477	4 296 544	1 209 263	4 187 832	900 158	4 166 661	785 514	4 141 483	618 020
левове	2 050 064	206 955	2 134 016	197 349	2 206 435	151 498	2 329 488	144 661	2 369 723	74 742
валута	2 207 874	1 069 522	2 162 528	1 011 914	1 981 397	748 660	1 837 173	640 853	1 771 760	543 278
<b>ВЗЕМАНИЯ ОТ НЕФИНАНСОВИ ДЪРЖАВНИ ПРЕДПРИЯТИЯ</b>	691 139	331 998	621 055	329 846	446 721	240 265	421 914	235 312	342 120	141 944
левове	226 630	82 120	204 898	82 161	155 713	54 419	143 824	53 072	121 659	6 404
валута	464 509	249 878	416 157	247 685	291 008	185 846	278 090	182 240	220 461	135 540
<b>ВЗЕМАНИЯ ОТ ЧАСТНИ ПРЕДПРИЯТИЯ</b>	2 980 006	910 516	3 059 843	854 686	3 109 447	639 198	3 116 426	540 944	3 131 474	466 696
левове	1 293 622	122 818	1 359 054	113 310	1 469 757	95 896	1 590 973	90 781	1 616 815	67 556
валута	1 686 384	787 698	1 700 789	741 376	1 639 690	543 302	1 525 453	450 163	1 514 659	399 140
<b>ВЗЕМАНИЯ ОТ НАСЕЛЕНИЕТО</b>	540 432	3 329	578 601	3 658	596 392	3 786	604 007	3 601	645 465	3 696
левове	527 518	198	563 234	197	574 047	181	585 480	147	624 137	130
валута	12 914	3 131	15 367	3 461	22 345	3 605	18 527	3 454	21 328	3 566
<b>ВЗЕМАНИЯ ОТ НЕБАНКОВИ ФИНАНСОВИ ИНСТИТУЦИИ</b>	46 361	30 634	37 045	21 073	35 272	16 909	24 314	5 657	22 424	5 684
левове	2 294	1 819	6 830	1 681	6 918	1 002	9 211	661	7 112	652
валута	44 067	28 815	30 215	19 392	28 354	15 907	15 103	4 996	15 312	5 032
<b>ДРУГИ ПОЗИЦИИ (нето)</b>	-3 404 961	-439 545	-3 221 655	-425 083	-3 383 705	-347 062	-3 225 559	-278 955	-3 473 846	-370 631
левове	-3 566 342	-501 400	-3 429 462	-483 533	-3 635 467	-410 772	-3 462 660	-349 796	-3 705 851	-454 748
валута	161 381	61 855	207 807	58 450	251 762	63 710	237 101	70 841	232 005	84 117
Собствен капитал	-1 683 569	800 009	-1 740 705	708 888	-2 104 163	462 586	-2 250 015	433 699	-2 793 652	134 234
Капитал и резерви	-2 224 592	-192 880	-2 304 819	-198 992	-2 283 388	-130 366	-2 292 525	-129 383	-2 300 842	-109 425
Финансов резултат	541 023	992 889	564 114	907 880	179 225	592 952	42 510	563 082	-492 810	243 659
Други активи и пасиви (нето)	-1 721 392	-1 239 554	-1 480 950	-1 133 971	-1 279 542	-809 648	-975 544	-712 654	-680 194	-504 865
<b>ШИРОКИ ПАРИ М3</b>	7 538 321	151 731	7 577 770	116 429	8 382 966	94 766	9 290 746	81 798	9 481 733	51 231
левове	4 400 309	82 760	4 400 997	47 955	4 898 561	23 445	5 174 416	14 569	5 183 844	14 298
валута	3 138 012	68 971	3 176 773	68 474	3 484 405	71 321	4 116 330	67 229	4 297 889	36 933
<b>ПАРИ М1</b>	2 877 390	0	2 886 063	0	3 272 675	0	3 632 240	0	3 554 952	0
Пари извън банките	1 824 008	0	1 874 636	0	2 110 327	0	2 373 610	0	2 225 244	0
Безсрочни депозити (в левове)	1 053 382	0	1 011 427	0	1 162 348	0	1 258 630	0	1 329 708	0
държавни предприятия	399 167	0	286 760	0	288 231	0	323 050	0	387 035	0
частни предприятия	517 711	0	580 911	0	712 898	0	741 345	0	742 103	0
население	112 070	0	120 256	0	139 062	0	170 221	0	181 761	0
небанкови финансови институции	24 434	0	23 500	0	22 157	0	24 014	0	18 809	0
<b>ПАРИ М2 (М1 + квазипари)</b>	7 115 502	0	7 225 890	0	8 012 066	0	8 905 935	0	9 203 900	0
Квазипари	4 238 112	0	4 339 827	0	4 739 391	0	5 273 695	0	5 648 948	0
Срочни депозити (в левове)	926 729	0	975 877	0	1 087 566	0	960 971	0	1 054 933	0
държавни предприятия	95 340	0	146 624	0	238 118	0	104 766	0	176 825	0
частни предприятия	62 072	0	67 671	0	102 243	0	89 691	0	92 217	0
население	717 957	0	701 847	0	701 633	0	703 554	0	724 816	0
небанкови финансови институции	51 360	0	59 735	0	45 572	0	62 960	0	61 075	0
Спестовни депозити (в левове)	406 322	0	409 596	0	427 062	0	452 241	0	472 369	0
Депозити в чуждестранна валута	2 905 061	0	2 954 354	0	3 224 763	0	3 860 483	0	4 121 646	0
държавни предприятия	393 553	0	356 021	0	298 367	0	995 179	0	912 515	0
частни предприятия	560 064	0	580 650	0	691 524	0	565 750	0	646 106	0
население	1 865 014	0	1 930 715	0	2 186 165	0	2 250 529	0	2 485 763	0
небанкови финансови институции	86 430	0	86 968	0	48 707	0	49 025	0	77 262	0
<b>ПАРИ М3 (М2 + инструменти на паричния пазар, блокирани депозити и депозити в банки в ликвидация)</b>	7 538 321	151 731	7 577 770	116 429	8 382 966	94 766	9 290 746	81 798	9 481 733	51 231
Инструменти на паричния пазар	5 375	0	1 210	0	1 349	0	65 679	0	3 359	0
левове	1 862	0	604	0	588	0	20 266	0	1 971	0
валута	3 513	0	606	0	761	0	45 413	0	1 388	0
Депозити срещу внос и блокирани депозити	265 713	0	234 241	0	274 785	0	237 334	0	223 243	0
левове	105 246	0	80 902	0	87 225	0	94 129	0	85 231	0
валута	160 467	0	153 339	0	187 560	0	143 205	0	137 922	0
Депозити в банки в ликвидация	151 731	151 731	116 429	116 429	94 766	94 766	81 798	81 798	51 231	51 231
левове	82 760	82 760	47 955	47 955	23 445	23 445	14 569	14 569	14 298	14 298
валута	68 971	68 971	68 474	68 474	71 321	71 321	67 229	67 229	36 933	36 933
държавни предприятия	88 343	88 343	64 762	64 762	44 866	44 866	33 614	33 614	22 366	22 366
левове	55 547	55 547	34 324	34 324	15 536	15 536	6 675	6 675	6 522	6 522
валута	32 796	32 796	30 438	30 438	29 330	29 330	26 939	26 939	15 844	15 844
частни предприятия	41 837	41 837	32 185	32 185	30 345	30 345	29 421	29 421	24 670	24 670
левове	20 659	20 659	9 153	9 153	4 430	4 430	4 413	4 413	4 387	4 387
валута	21 178	21 178	23 032	23 032	25 915	25 915	25 008	25 008	20 283	20 283
население	4 390	4 390	4 397	4 397	3 503	3 503	3 480	3 480	3 327	3 327
левове	3 863	3 863	3 860	3 860	2 928	2 928	2 928	2 928	2 928	2 928
валута	527	527	537	537	575	575	552	552	399	399
небанкови финансови институции	17 161	17 161	15 085	15 085	16 052	16 052	15 283	15 283	868	868
левове	2 691	2 691	618	618	551	551	553	553	461	461
валута	14 470	14 470	14 467	14 467	15 501	15 501	14 730	14 730	407	407

(продължава)



(продължение)

(хил. лв.)

	IV.2001 г.		V.2001 г.		VI.2001 г.		VII.2001 г.		VIII.2001 г.	
	всички банки	в т. ч. в ликвидация	всички банки	в т. ч. в ликвидация	всички банки	в т. ч. в ликвидация	всички банки	в т. ч. в ликвидация	всички банки	в т. ч. в ликвидация
Валутен курс: лева за 1 ш. д.	2.1676	2.1676	2.3064	2.3064	2.3064	2.3064	2.2340	2.2340	2.1357	2.1357
лева за 1 евро	1.9558	1.9558	1.9558	1.9558	1.9558	1.9558	1.9558	1.9558	1.9558	1.9558
<b>ЧУЖДЕСТРАННИ АКТИВИ (нето)</b>	<b>8 020 600</b>	<b>42 971</b>	<b>8 197 184</b>	<b>44 666</b>	<b>8 361 877</b>	<b>45 425</b>	<b>8 304 220</b>	<b>44 176</b>	<b>8 288 251</b>	<b>42 476</b>
Чуждестранни активи	11 468 437	44 244	11 818 490	45 953	12 089 772	46 712	11 790 944	45 456	11 634 394	43 745
Международни резерви на БНБ	6 862 638	0	6 939 238	0	7 010 737	0	6 802 700	0	6 687 785	0
Други чуждестранни активи	4 605 799	44 244	4 879 252	45 953	5 079 035	46 712	4 988 244	45 456	4 946 609	43 745
Минус чуждестранни пасиви	3 447 837	1 273	3 621 306	1 287	3 727 895	1 287	3 486 724	1 280	3 346 143	1 269
<b>НЕТНИ ВЪТРЕШНИ АКТИВИ</b>	<b>1 122 538</b>	<b>7 842</b>	<b>1 234 019</b>	<b>6 501</b>	<b>1 316 888</b>	<b>5 713</b>	<b>1 691 183</b>	<b>6 825</b>	<b>1 817 678</b>	<b>8 288</b>
<b>ВЪТРЕШЕН КРЕДИТ</b>	<b>4 263 848</b>	<b>376 566</b>	<b>4 469 505</b>	<b>372 502</b>	<b>4 514 403</b>	<b>371 153</b>	<b>4 908 992</b>	<b>368 291</b>	<b>4 914 977</b>	<b>316 379</b>
левове	1 495 787	37 925	1 479 561	25 714	1 569 604	24 033	1 611 409	24 019	1 694 589	19 781
валута	2 768 061	338 641	2 989 944	346 788	2 944 799	347 120	3 297 583	344 272	3 220 388	296 598
<b>ВЗЕМАНИЯ ОТ ПРАВИТЕЛСТВЕНИЯ СЕКТОР (нето)</b>	<b>20 468</b>	<b>- 237 313</b>	<b>123 994</b>	<b>- 245 618</b>	<b>96 172</b>	<b>- 245 777</b>	<b>415 048</b>	<b>- 241 362</b>	<b>431 796</b>	<b>- 235 364</b>
левове	- 995 166	- 53 454	- 1 027 215	- 53 453	- 992 120	- 53 452	- 1 078 394	- 53 453	- 1 065 740	- 53 453
валута	1 015 634	- 183 859	1 151 209	- 192 165	1 088 292	- 192 325	1 493 442	- 187 909	1 497 536	- 181 911
<b>ВЗЕМАНИЯ ОТ ПРАВИТЕЛСТВОТО (нето)</b>	<b>153 162</b>	<b>- 236 555</b>	<b>244 390</b>	<b>- 244 837</b>	<b>227 109</b>	<b>- 244 996</b>	<b>547 460</b>	<b>- 240 593</b>	<b>562 492</b>	<b>- 234 612</b>
левове	- 842 372	- 53 100	- 889 598	- 53 099	- 840 656	- 53 098	- 922 308	- 53 099	- 919 051	- 53 099
валута	995 534	- 183 455	1 133 988	- 191 738	1 067 765	- 191 898	1 469 768	- 187 494	1 481 543	- 181 513
<b>ВЗЕМАНИЯ ОТ ДЪРЖАВНИЯ БЮДЖЕТ (нето)</b>	<b>280 758</b>	<b>- 232 658</b>	<b>361 599</b>	<b>- 240 718</b>	<b>379 906</b>	<b>- 240 877</b>	<b>662 870</b>	<b>- 236 589</b>	<b>680 574</b>	<b>- 230 765</b>
левове	- 824 100	- 52 934	- 876 834	- 52 933	- 827 896	- 52 932	- 907 782	- 52 933	- 904 453	- 52 933
валута	1 104 858	- 179 724	1 238 433	- 187 785	1 207 802	- 187 945	1 570 652	- 183 656	1 585 027	- 177 832
Вземания	3 579 952	1 388	3 699 080	1 389	3 820 824	1 389	3 684 852	1 389	3 565 890	1 389
левове	810 115	272	803 573	273	830 281	273	839 200	273	838 716	273
валута	2 769 837	1 116	2 895 507	1 116	2 990 543	1 116	2 845 652	1 116	2 727 174	1 116
ДЦК	1 072 788	1 380	1 089 230	1 380	1 097 659	1 380	1 115 478	1 380	1 092 839	1 380
Краткосрочни (до 12 месеца)	113 918	0	126 048	0	122 681	0	115 390	0	110 293	0
левове	113 943	0	126 048	0	122 681	0	115 383	0	110 293	0
валута	- 25	0	0	0	0	0	7	0	0	0
Средносрочни (до 5 години)	600 463	0	581 295	0	613 863	0	638 426	0	669 007	0
левове	599 795	0	581 295	0	613 863	0	638 426	0	669 007	0
валута	668	0	0	0	0	0	0	0	0	0
Дългосрочни (над 5 години)	358 407	1 380	381 887	1 380	361 115	1 380	361 662	1 380	313 539	1 380
левове	77 323	264	74 016	264	68 837	264	68 809	264	41 368	264
валута	281 084	1 116	307 871	1 116	292 278	1 116	292 853	1 116	272 171	1 116
Кредити	2 485 809	0	2 584 428	0	2 694 724	0	2 551 743	0	2 453 825	0
валута	2 485 809	0	2 584 428	0	2 694 724	0	2 551 743	0	2 453 825	0
Други вземания	21 355	8	25 422	9	28 441	9	17 631	9	19 226	9
левове	19 054	8	22 214	9	24 900	9	16 582	9	18 048	9
валута	2 301	0	3 208	0	3 541	0	1 049	0	1 178	0
Минус депозити	- 3 299 194	- 234 046	- 3 337 481	- 242 107	- 3 440 918	- 242 266	- 3 021 982	- 237 978	- 2 885 316	- 232 154
левове	- 1 634 215	- 53 206	- 1 680 407	- 53 206	- 1 658 177	- 53 205	- 1 746 982	- 53 206	- 1 743 169	- 53 206
валута	- 1 664 979	- 180 840	- 1 657 074	- 188 901	- 1 782 741	- 189 061	- 1 275 000	- 184 772	- 1 142 147	- 178 948
<b>ВЗЕМАНИЯ ОТ ДЪРЖАВНИ ФОНДОВЕ И ИЗВЪНБЮДЖЕТНИ СМЕТКИ (нето)</b>	<b>- 127 596</b>	<b>- 3 897</b>	<b>- 117 209</b>	<b>- 4 119</b>	<b>- 152 797</b>	<b>- 4 119</b>	<b>- 115 410</b>	<b>- 4 004</b>	<b>- 118 082</b>	<b>- 3 847</b>
левове	- 18 272	- 166	- 12 764	- 166	- 12 760	- 166	- 14 526	- 166	- 14 598	- 166
валута	- 109 324	- 3 731	- 104 445	- 3 953	- 140 037	- 3 953	- 100 884	- 3 838	- 103 484	- 3 681
Вземания	8	0	5	0	7	0	6	0	6	0
левове	8	0	5	0	7	0	6	0	6	0
Минус депозити	- 127 604	- 3 897	- 117 214	- 4 119	- 152 804	- 4 119	- 115 416	- 4 004	- 118 088	- 3 847
левове	- 18 280	- 166	- 12 769	- 166	- 12 767	- 166	- 14 532	- 166	- 14 604	- 166
валута	- 109 324	- 3 731	- 104 445	- 3 953	- 140 037	- 3 953	- 100 884	- 3 838	- 103 484	- 3 681
<b>ВЗЕМАНИЯ ОТ МЕСТНИТЕ БЮДЖЕТИ (нето)</b>	<b>- 132 694</b>	<b>- 758</b>	<b>- 120 396</b>	<b>- 781</b>	<b>- 130 937</b>	<b>- 781</b>	<b>- 132 412</b>	<b>- 769</b>	<b>- 130 696</b>	<b>- 752</b>
левове	- 152 794	- 354	- 137 617	- 354	- 151 464	- 354	- 156 086	- 354	- 146 689	- 354
валута	20 100	- 404	17 221	- 427	20 527	- 427	23 674	- 415	15 993	- 398
Вземания	35 345	0	32 722	0	34 255	0	35 116	0	35 110	0
левове	320	0	187	0	98	0	161	0	500	0
валута	35 025	0	32 535	0	34 157	0	34 955	0	34 610	0
Ценни книжа	32 968	0	30 438	0	33 956	0	34 565	0	34 004	0
левове	0	0	0	0	0	0	0	0	0	0
валута	32 968	0	30 438	0	33 956	0	34 565	0	34 004	0
Кредити	316	0	184	0	98	0	161	0	500	0
левове	316	0	184	0	98	0	161	0	500	0
Други вземания	2 061	0	2 100	0	2 011	0	3 900	0	606	0
левове	4	0	3	0	0	0	0	0	0	0
валута	- 2 057	0	- 2 097	0	- 2 011	0	- 3 900	0	- 606	0
Минус депозити	- 168 039	- 758	- 153 118	- 781	- 165 192	- 781	- 167 528	- 769	- 165 806	- 752
левове	- 153 114	- 354	- 137 804	- 354	- 151 562	- 354	- 156 247	- 354	- 147 189	- 354
валута	- 14 925	- 404	- 15 314	- 427	- 13 630	- 427	- 11 281	- 415	- 18 617	- 398

(продължава)

(продължение)

(хил. лв.)

	IV.2001 г.		V.2001 г.		VI.2001 г.		VII.2001 г.		VIII.2001 г.	
	всички банки	в т. ч. в ликвидация	всички банки	в т. ч. в ликвидация	всички банки	в т. ч. в ликвидация	всички банки	в т. ч. в ликвидация	всички банки	в т. ч. в ликвидация
<b>ВЗЕМАНИЯ ОТ НЕПРАВИТЕЛСТВЕНИЯ СЕКТОР</b>	4 243 380	613 879	4 345 511	618 120	4 418 231	616 930	4 493 944	609 653	4 483 181	551 743
левове	2 490 953	91 379	2 506 776	79 167	2 561 724	77 485	2 689 803	77 472	2 760 329	73 234
валута	1 752 427	522 500	1 838 735	538 953	1 856 507	539 445	1 804 141	532 181	1 722 852	478 509
<b>ВЗЕМАНИЯ ОТ НЕФИНАНСОВИ ДЪРЖАВНИ ПРЕДПРИЯТИЯ</b>	337 962	139 096	348 779	146 854	356 113	146 926	363 217	144 002	340 096	137 534
левове	127 452	6 426	129 988	6 445	141 474	6 453	155 901	6 451	143 654	6 476
валута	210 510	132 670	218 791	140 409	214 639	140 473	207 316	137 551	196 442	131 058
<b>ВЗЕМАНИЯ ОТ ЧАСТНИ ПРЕДПРИЯТИЯ</b>	3 201 417	465 474	3 256 019	461 918	3 286 364	460 627	3 325 881	456 314	3 314 796	405 522
левове	1 697 959	84 175	1 677 166	71 945	1 688 509	70 257	1 774 112	70 248	1 833 743	66 015
валута	1 503 458	381 299	1 578 853	389 973	1 597 855	390 370	1 551 769	386 066	1 481 053	339 507
<b>ВЗЕМАНИЯ ОТ НАСЕЛЕНИЕТО</b>	680 521	3 640	715 336	3 657	746 256	3 660	775 050	3 644	799 161	3 025
левове	657 932	126	690 541	125	720 140	123	747 435	121	770 660	91
валута	22 589	3 514	24 795	3 532	26 116	3 537	27 615	3 523	28 501	2 934
<b>ВЗЕМАНИЯ ОТ НЕБАНКОВИ ФИНАНСОВИ ИНСТИТУЦИИ</b>	23 480	5 669	25 377	5 691	29 498	5 717	29 796	5 693	29 128	5 662
левове	7 610	652	9 081	652	11 601	652	12 355	652	12 272	652
валута	15 870	5 017	16 296	5 039	17 897	5 065	17 441	5 041	16 856	5 010
<b>ДРУГИ ПОЗИЦИИ (нето)</b>	-3 141 310	-368 724	-3 235 486	-366 001	-3 197 515	-365 440	-3 217 809	-361 466	-3 097 299	-308 091
левове	-3 428 187	-451 153	-3 497 105	-453 421	-3 479 045	-453 027	-3 467 322	-440 827	-3 424 983	-425 703
валута	286 877	82 429	261 619	87 420	281 530	87 587	249 513	79 361	327 684	117 612
Собствен капитал	-2 624 544	137 150	-2 477 774	128 498	-2 504 253	129 734	-2 538 870	138 651	-2 562 604	148 651
Капитал и резерви	-2 333 213	-109 289	-2 369 642	-109 062	-2 385 652	-109 060	-2 388 557	-96 321	-2 377 458	-95 935
Финансов резултат	-291 331	246 439	-108 132	237 560	-118 601	238 794	-150 313	234 972	-185 146	244 586
Други активи и пасиви (нето)	-516 766	-505 874	-757 712	-494 499	-693 262	-495 174	-678 939	-500 117	-534 695	-456 742
<b>ШИРОКИ ПАРИ М3</b>	9 143 133	50 797	9 431 168	51 152	9 678 726	51 119	9 995 425	50 999	10 105 907	50 744
левове	5 301 812	14 272	5 379 996	14 271	5 502 445	14 272	5 631 597	14 280	5 711 974	14 279
валута	3 841 321	36 525	4 051 172	36 881	4 176 281	36 847	4 363 828	36 719	4 394 123	36 465
<b>ПАРИ М1</b>	3 645 697	0	3 746 270	0	3 834 005	0	3 932 102	0	3 966 228	0
Пари извън банките	2 307 033	0	2 343 716	0	2 427 154	0	2 521 576	0	2 542 024	0
Безсрочни депозити (в левове)	1 338 664	0	1 402 554	0	1 406 851	0	1 410 526	0	1 424 204	0
държавни предприятия	369 748	0	382 914	0	341 184	0	267 509	0	283 073	0
частни предприятия	749 562	0	799 281	0	826 261	0	892 267	0	881 275	0
население	196 417	0	199 204	0	216 447	0	227 788	0	235 106	0
небанкови финансови институции	22 937	0	21 155	0	22 959	0	22 962	0	24 750	0
<b>ПАРИ М2 (М1 + квазипари)</b>	8 864 331	0	9 129 087	0	9 371 824	0	9 686 602	0	9 815 640	0
Квазипари	5 218 634	0	5 382 817	0	5 537 819	0	5 754 500	0	5 849 412	0
Срочни депозити (в левове)	1 070 703	0	1 037 436	0	1 056 766	0	1 076 629	0	1 128 597	0
държавни предприятия	178 520	0	140 154	0	135 998	0	120 610	0	109 840	0
частни предприятия	98 156	0	103 755	0	116 555	0	144 021	0	196 787	0
население	725 354	0	728 045	0	733 726	0	742 482	0	745 909	0
небанкови финансови институции	68 673	0	65 482	0	70 487	0	69 516	0	76 061	0
Спестовни депозити (в левове)	478 520	0	482 706	0	489 452	0	498 756	0	504 892	0
Депозити в чуждестранна валута	3 669 411	0	3 862 675	0	3 991 601	0	4 179 115	0	4 215 923	0
държавни предприятия	450 902	0	460 848	0	494 503	0	598 665	0	570 299	0
частни предприятия	638 439	0	651 901	0	686 045	0	740 732	0	779 294	0
население	2 491 358	0	2 675 476	0	2 738 121	0	2 757 267	0	2 782 662	0
небанкови финансови институции	88 712	0	74 450	0	72 932	0	82 451	0	83 668	0
<b>ПАРИ М3 (М2 + инструменти на паричния пазар, блокирани депозити и депозити в банки в ликвидация)</b>	9 143 133	50 797	9 431 168	51 152	9 678 726	51 119	9 995 425	50 999	10 105 907	50 744
Инструменти на паричния пазар	9 275	0	18 553	0	16 869	0	17 062	0	23 444	0
левове	7 913	0	17 378	0	16 514	0	16 710	0	16 755	0
валута	1 362	0	1 175	0	355	0	352	0	6 689	0
Депозити срещу внос и блокирани депозити	218 730	0	232 376	0	238 914	0	240 762	0	216 079	0
левове	84 707	0	81 935	0	91 436	0	93 120	0	81 033	0
валута	134 023	0	150 441	0	147 478	0	147 642	0	135 046	0
Депозити в банки в ликвидация	50 797	50 797	51 152	51 152	51 119	51 119	50 999	50 999	50 744	50 744
левове	14 272	14 272	14 271	14 271	14 272	14 272	14 280	14 280	14 279	14 279
валута	36 525	36 525	36 881	36 881	36 847	36 847	36 719	36 719	36 465	36 465
държавни предприятия	22 197	22 197	22 295	22 295	22 292	22 292	22 257	22 257	22 192	22 192
левове	6 503	6 503	6 506	6 506	6 508	6 508	6 515	6 515	6 516	6 516
валута	15 694	15 694	15 789	15 789	15 784	15 784	15 742	15 742	15 676	15 676
частни предприятия	24 415	24 415	24 677	24 677	24 646	24 646	24 562	24 562	24 375	24 375
левове	4 382	4 382	4 384	4 384	4 382	4 382	4 384	4 384	4 384	4 384
валута	20 033	20 033	20 293	20 293	20 264	20 264	20 178	20 178	19 991	19 991
население	3 319	3 319	3314	3314	3 314	3 314	3 313	3 313	3310	3310
левове	2 924	2 924	2919	2919	2 919	2 919	2 918	2 918	2915	2915
валута	395	395	395	395	395	395	395	395	395	395
небанкови финансови институции	866	866	866	866	867	867	867	867	867	867
левове	463	463	462	462	463	463	463	463	464	464
валута	403	403	404	404	404	404	404	404	403	403

Източник: БНБ.

1.4. АНАЛИТИЧНА ОТЧЕТНОСТ НА БНБ

1.4.1. АНАЛИТИЧНА ОТЧЕТНОСТ НА БНБ ЗА 2000 г. и 2001 г.

(хил. лв.)

	III.2000	VI.2000	IX.2000	XII.2000	III.2001	IV.2001	V.2001	VI.2001	VII.2001	VIII.2001
<b>ЧУЖДЕСТРАННИ АКТИВИ</b>	6 046 115	6 600 420	6 783 129	7 445 733	7 011 287	7 051 050	7 140 278	7 210 332	6 992 132	6 869 785
Международни резерви	5 885 221	6 437 162	6 602 828	7 273 153	6 820 044	6 862 638	6 939 238	7 010 737	6 802 700	6 687 785
в т. ч. монетарно злато	515 611	515 611	515 611	515 611	515 611	515 611	515 611	515 611	515 611	515 611
Други чуждестранни активи	160 894	163 258	180 301	172 580	191 243	188 412	201 040	199 595	189 432	182 000
<b>ВЗЕМАНИЯ ОТ ДЪРЖАВНИЯ БЮДЖЕТ</b>	2 237 909	2 453 684	2 695 660	2 560 928	2 628 012	2 485 809	2 584 428	2 694 725	2 551 743	2 453 825
във валута	2 237 909	2 453 684	2 695 660	2 560 928	2 628 012	2 485 809	2 584 428	2 694 725	2 551 743	2 453 825
в т. ч. кредити	2 237 909	2 453 684	2 695 660	2 560 928	2 628 012	2 485 809	2 584 428	2 694 725	2 551 743	2 453 825
<b>ВЗЕМАНИЯ ОТ НЕФИНАНСОВИ ДЪРЖАВНИ ПРЕДПРИЯТИЯ</b>	2 066	2 066	2 066	2 294	2 294	2 294	2 294	2 294	2 294	2 294
в левове	2 066	2 066	2 066	2 294	2 294	2 294	2 294	2 294	2 294	2 294
<b>ВЗЕМАНИЯ ОТ ТЪРГОВСКИТЕ БАНКИ</b>	224 699	224 697	220 748	124 932	124 788	124 787	99 286	99 286	99 149	100 472
В левове	130 872	130 872	130 789	67 447	67 300	67 300	62 778	62 778	62 643	63 968
Кредити	45 494	45 494	45 414	23 758	23 758	23 758	22 054	22 054	21 919	21 919
Просрочени	45 494	45 494	45 414	23 758	23 758	23 758	22 054	22 054	21 919	21 919
Други вземания	85 378	85 378	85 375	43 689	43 542	43 542	40 724	40 724	40 724	42 049
Във валута	93 827	93 825	89 959	57 485	57 488	57 487	36 508	36 508	36 506	36 504
Депозити	1 716	1 714	1 717	17	20	19	19	19	17	15
Кредити	77 283	77 283	74 307	49 361	49 361	49 361	31 596	31 596	31 596	31 596
Просрочени	77 283	77 283	74 307	49 361	49 361	49 361	31 596	31 596	31 596	31 596
Други вземания	14 828	14 828	13 935	8 107	8 107	8 107	4 893	4 893	4 893	4 893
<b>ДРУГИ ПОЗИЦИИ (нето)</b>	47 540	51 977	61 704	151 310	143 706	121 237	154 415	153 674	146 389	143 715
в левове	- 42 902	- 36 917	- 31 279	63 304	55 887	33 028	59 882	59 582	58 532	58 263
във валута	90 442	88 894	92 983	88 006	87 819	88 209	94 533	94 092	87 857	85 452
<b>РЕЗЕРВНИ ПАРИ</b>	2 581 463	2 611 140	2 768 973	3 020 646	2 928 071	3 044 845	3 102 056	3 085 239	3 238 815	3 237 638
Пари извън банките	1 824 008	1 874 636	2 110 327	2 373 610	2 225 244	2 307 033	2 343 716	2 427 154	2 521 576	2 542 024
Банкови резерви	757 438	736 484	658 624	647 021	702 762	737 773	758 255	658 074	716 598	695 324
В левове	528 414	444 241	480 931	492 370	511 135	489 134	479 315	440 089	428 900	551 783
Задължителни минимални резерви	396 872	312 308	339 380	341 236	348 444	263 682	255 720	345 224	287 836	420 550
Свръхрезерви	34 959	32 347	28 814	20 050	39 851	104 621	91 049	- 30 571	- 4 898	- 14 572
Каси на ТБ	96 583	99 586	112 737	131 084	122 840	120 831	132 546	125 436	145 962	145 805
Във валута	229 024	292 243	177 693	154 651	191 627	248 639	278 940	217 985	287 698	143 541
Задължителни минимални резерви	229 024	292 243	177 693	154 651	191 627	248 639	278 940	217 985	287 698	143 541
Други депозити на небанкови институции и население в левове	17	20	22	15	65	39	85	11	641	290
<b>СРОЧНИ, СПЕСТОВНИ И ДЕПОЗИТИ В ЧУЖДЕСТРАННА ВАЛУТА</b>	334	335	344	678 100	513 078	69755	69 802	69 839	201 417	210 815
<b>ИНСТРУМЕНТИ НА ПАРИЧНИЯ ПАЗАР И БЛОКИРАНИ ДЕПОЗИТИ</b>	10 276	50	41	97	114	2245	130	249	72	76
<b>ЧУЖДЕСТРАННИ ПАСИВИ</b>	2 478 941	2 693 706	2 940 962	2 785 186	2 848 102	2 696 134	2 802 825	2 912 404	2 757 484	2 632 307
<b>ДЕПОЗИТИ НА ДЪРЖАВНИЯ БЮДЖЕТ</b>	2 161 992	2 824 620	2 876 568	2 527 642	2 268 012	2 808 043	2 792 465	2 861 373	2 365 834	2 262 259
в левове	1 439 085	1 812 687	1 720 467	1 308 857	1 199 579	1 424 821	1 469 903	1 454 549	1 526 939	1 517 286
във валута	722 907	1 011 933	1 156 101	1 218 785	1 068 433	1 383 222	1 322 562	1 406 824	838 895	744 973
<b>ДЕПОЗИТИ НА ДЪРЖАВНИ ФОНДОВЕ И ИЗВЪНБЮДЖЕТНИ СМЕТКИ</b>	218 376	177 738	64 457	82 916	64 340	71 806	72 779	68 213	60 763	53 822
в левове	146 154	102 176	0	0	0	0	0	0	0	0
във валута	72 222	75 562	64 457	82 916	64 340	71 806	72 779	68 213	60 763	53 822
<b>СОБСТВЕН КАПИТАЛ</b>	1 106 943	1 025 253	1 111 956	1 190 609	1 288 373	1 092 353	1 140 645	1 162 991	1 167 325	1 173 178

Източник: БНБ.

1.5. АНАЛИТИЧНА ОТЧЕТНОСТ НА ТЪРГОВСКИТЕ БАНКИ

1.5.1. АНАЛИТИЧНА ОТЧЕТНОСТ НА ТЪРГОВСКИТЕ БАНКИ ЗА 2000 г. и 2001 г.

(хил. лв.)

	III.2000 г.		VI.2000 г.		IX.2000 г.		XII.2000 г.		III.2001 г.	
	всички банки	в т. ч. в ликвидация	всички банки	в т. ч. в ликвидация	всички банки	в т. ч. в ликвидация	всички банки	в т. ч. в ликвидация	всички банки	в т. ч. в ликвидация
РЕЗЕРВИ	705 824	6 773	704 605	6 739	596 479	892	601 722	603	610 313	312
ЧУЖДЕСТРАННИ АКТИВИ	3 742 901	127 945	3 769 825	124 113	4 702 133	69 601	4 168 587	63 417	4 894 623	46 311
ВЗЕМАНИЯ ОТ ДЪРЖАВНИЯ БЮДЖЕТ	1 268 703	51 662	1 220 682	51 646	1 138 842	2 427	1 108 817	1 589	1 114 482	1 388
в левове	808 844	3 715	797 799	3 714	784 302	1 146	826 988	312	810 876	272
във валута	459 859	47 947	422 883	47 932	354 540	1 281	281 829	1 277	303 606	1 116
ВЗЕМАНИЯ ОТ ДЪРЖАВНИ ФОНДОВЕ И ИЗВЪНБЮДЖЕТНИ СМЕТКИ	7	0	10	0	9	0	9	0	7	0
в левове	7	0	10	0	9	0	9	0	7	0
ВЗЕМАНИЯ ОТ МЕСТНИТЕ БЮДЖЕТИ	29 553	0	30 976	0	27 252	0	31 791	0	33 853	0
в левове	1 799	0	1 641	0	1 228	0	930	0	726	0
във валута	27 754	0	29 335	0	26 024	0	30 861	0	33 127	0
ВЗЕМАНИЯ ОТ НЕФИНАНСОВИ ДЪРЖАВНИ ПРЕДПРИЯТИЯ	689 073	331 998	618 989	329 846	444 655	240 265	419 620	235 312	339 826	141 944
в левове	224 564	82 120	202 832	82 161	153 647	54 419	141 530	53 072	119 365	6 404
във валута	464 509	249 878	416 157	247 685	291 008	185 846	278 090	182 240	220 461	135 540
ВЗЕМАНИЯ ОТ ЧАСТНИ ПРЕДПРИЯТИЯ	2 980 006	910 516	3 059 843	854 686	3 109 447	639 198	3 116 426	540 944	3 131 474	466 696
в левове	1 293 622	122 818	1 359 054	113 310	1 469 757	95 896	1 590 973	90 781	1 616 815	67 556
във валута	1 686 384	787 698	1 700 789	741 376	1 639 690	543 302	1 525 453	450 163	1 514 659	399 140
ВЗЕМАНИЯ ОТ НАСЕЛЕНИЕТО	540 432	3 329	578 601	3 658	596 392	3 786	604 007	3 601	645 465	3 696
в левове	527 518	198	563 234	197	574 047	181	585 480	147	624 137	130
във валута	12 914	3 131	15 367	3 461	22 345	3 605	18 527	3 454	21 328	3 566
ВЗЕМАНИЯ ОТ НЕБАНКОВИ ФИНАНСОВИ ИНСТИТУЦИИ	46 361	30 634	37 045	21 073	35 272	16 909	24 314	5 657	22 424	5 684
в левове	2 294	1 819	6 830	1 681	6 918	1 002	9 211	661	7 112	652
във валута	44 067	28 815	30 215	19 392	28 354	15 907	15 103	4 996	15 312	5 032
ДРУГИ ПОЗИЦИИ (нето)	-1 942 017	-1 246 327	-1 725 745	-1 140 710	-1 499 849	-810 540	-1 206 487	-713 257	-856 239	-505 177
в левове	-1 917 768	-1 308 182	-1 754 240	-1 199 160	-1 566 740	-874 250	-1 296 578	-784 098	-940 790	-589 294
във валута	-24 249	61 855	28 495	58 450	66 891	63 710	90 091	70 841	84 551	84 117
БЕЗСРОЧНИ ДЕПОЗИТИ (в левове)	1 053 365	0	1 011 407	0	1 162 326	0	1 258 615	0	1 329 643	0
държавни предприятия	399 167	0	286 760	0	288 231	0	323 050	0	387 035	0
частни предприятия	517 711	0	580 911	0	712 898	0	741 345	0	742 103	0
население	112 070	0	120 256	0	139 062	0	170 221	0	181 761	0
небанкови финансови институции	24 417	0	23 480	0	22 135	0	23 999	0	18 744	0
СРОЧНИ, СПЕСТОВНИ И ДЕПОЗИТИ В ЧУЖДЕСТРАННА ВАЛУТА	4 237 778	0	4 339 492	0	4 739 047	0	4 595 595	0	5 135 870	0
СРОЧНИ ДЕПОЗИТИ (в левове)	926 729	0	975 877	0	1 087 566	0	960 971	0	1 054 933	0
държавни предприятия	95 340	0	146 624	0	238 118	0	104 766	0	176 825	0
частни предприятия	62 072	0	67 671	0	102 243	0	89 691	0	92 217	0
население	717 957	0	701 847	0	701 633	0	703 554	0	724 816	0
небанкови финансови институции	51 360	0	59 735	0	45 572	0	62 960	0	61 075	0
СПЕСТОВНИ ДЕПОЗИТИ (в левове)	406 322	0	409 596	0	427 062	0	452 241	0	472 369	0
ДЕПОЗИТИ В ЧУЖДЕСТРАННА ВАЛУТА	2 904 727	0	2 954 019	0	3 224 419	0	3 182 383	0	3 608 568	0
държавни предприятия	393 219	0	355 686	0	298 023	0	317 079	0	399 437	0
частни предприятия	560 064	0	580 650	0	691 524	0	565 750	0	646 106	0

(продължава)

(продължение)

(хил. лв.)

	III.2000 г.		VI.2000 г.		IX.2000 г.		XII.2000 г.		III.2001 г.	
	всички банки	в т. ч. в ликвидация	всички банки	в т. ч. в ликвидация	всички банки	в т. ч. в ликвидация	всички банки	в т. ч. в ликвидация	всички банки	в т. ч. в ликвидация
население	1 865 014	0	1 930 715	0	2 186 165	0	2 250 529	0	2 485 763	0
небанкови финансови институции	86 430	0	86 968	0	48 707	0	49 025	0	77 262	0
<b>ИНСТРУМЕНТИ НА ПАРИЧНИЯ ПАЗАР, БЛОКИРАНИ ДЕПОЗИТИ И ДЕПОЗИТИ В БАНКИ В ЛИКВИДАЦИЯ</b>	<b>412 543</b>	<b>151 731</b>	<b>351 830</b>	<b>116 429</b>	<b>370 859</b>	<b>94 766</b>	<b>384 714</b>	<b>81 798</b>	<b>277 719</b>	<b>51 231</b>
<b>ИНСТРУМЕНТИ НА ПАРИЧНИЯ ПАЗАР</b>	<b>5 375</b>	<b>0</b>	<b>1 210</b>	<b>0</b>	<b>1 349</b>	<b>0</b>	<b>65 679</b>	<b>0</b>	<b>3 359</b>	<b>0</b>
в левове	1 862	0	604	0	588	0	20 266	0	1 971	0
държавни предприятия	97	0	182	0	165	0	4 149	0	1 600	0
частни предприятия	1 512	0	182	0	182	0	15 774	0	42	0
небанкови финансови институции	253	0	240	0	241	0	343	0	329	0
във валута	3 513	0	606	0	761	0	45 413	0	1 388	0
частни предприятия	3 104	0	473	0	391	0	45 381	0	1 356	0
население	32	0	32	0	32	0	32	0	32	0
небанкови финансови институции	377	0	101	0	338	0	0	0	0	0
<b>ДЕПОЗИТИ СРЕЩУ ВНОС И БЛОКИРАНИ ДЕПОЗИТИ</b>	<b>255 437</b>	<b>0</b>	<b>234 191</b>	<b>0</b>	<b>274 744</b>	<b>0</b>	<b>237 237</b>	<b>0</b>	<b>223 129</b>	<b>0</b>
в левове	94 970	0	80 852	0	87 184	0	94 032	0	85 207	0
държавни предприятия	35 102	0	33 048	0	32 945	0	37 971	0	24 612	0
частни предприятия	53 323	0	41 276	0	43 903	0	45 962	0	49 342	0
население	5 190	0	4 923	0	4 965	0	5 098	0	5 712	0
небанкови финансови институции	1 355	0	1 605	0	5 371	0	5 001	0	5 541	0
във валута	160 467	0	153 339	0	187 560	0	143 205	0	137 922	0
държавни предприятия	62 303	0	69 540	0	72 606	0	83 451	0	65 017	0
частни предприятия	90 610	0	75 366	0	104 703	0	51 106	0	64 222	0
население	6 749	0	6 647	0	8 104	0	7 884	0	8 254	0
небанкови финансови институции	805	0	1 786	0	2 147	0	764	0	429	0
<b>ДЕПОЗИТИ В БАНКИ В ЛИКВИДАЦИЯ</b>	<b>151 731</b>	<b>151 731</b>	<b>116 429</b>	<b>116 429</b>	<b>94 766</b>	<b>94 766</b>	<b>81 798</b>	<b>81 798</b>	<b>51 231</b>	<b>51 231</b>
в левове	82 760	82 760	47 955	47 955	23 445	23 445	14 569	14 569	14 298	14 298
държавни предприятия	55 547	55 547	34 324	34 324	15 536	15 536	6 675	6 675	6 522	6 522
частни предприятия	20 659	20 659	9 153	9 153	4 430	4 430	4 413	4 413	4 387	4 387
население	3 863	3 863	3 860	3 860	2 928	2 928	2 928	2 928	2 928	2 928
небанкови финансови институции	2 691	2 691	618	618	551	551	553	553	461	461
във валута	68 971	68 971	68 474	68 474	71 321	71 321	67 229	67 229	36 933	36 933
държавни предприятия	32 796	32 796	30 438	30 438	29 330	29 330	26 939	26 939	15 844	15 844
частни предприятия	21 178	21 178	23 032	23 032	25 915	25 915	25 008	25 008	20 283	20 283
население	527	527	537	537	575	575	552	552	399	399
небанкови финансови институции	14 470	14 470	14 467	14 467	15 501	15 501	14 730	14 730	407	407
<b>ЧУЖДЕСТРАННИ ПАСИВИ</b>	<b>991 964</b>	<b>470 388</b>	<b>1 057 285</b>	<b>463 722</b>	<b>1 102 688</b>	<b>217 208</b>	<b>967 239</b>	<b>208 288</b>	<b>967 434</b>	<b>1 292</b>
в левове	30 905	578	40 982	251	117 049	148	77 819	148	109 578	147
във валута	961 059	469 810	1 016 303	463 471	985 639	217 060	889 420	208 140	857 856	1 145
<b>ДЕПОЗИТИ НА ДЪРЖАВНИЯ БЮДЖЕТ</b>	<b>623 243</b>	<b>389 886</b>	<b>661 066</b>	<b>375 262</b>	<b>612 516</b>	<b>308 264</b>	<b>455 749</b>	<b>276 941</b>	<b>460 078</b>	<b>237 828</b>
в левове	279 397	148 602	303 993	134 043	233 679	58 074	143 968	53 203	200 022	53 206
във валута	343 846	241 284	357 073	241 219	378 837	250 190	311 781	223 738	260 056	184 622
<b>ДЕПОЗИТИ НА ДЪРЖАВНИ ФОНДОВЕ И ИЗВЪНБЮДЖЕТНИ СМЕТКИ</b>	<b>80 359</b>	<b>3 791</b>	<b>61 250</b>	<b>3 780</b>	<b>61 696</b>	<b>4 108</b>	<b>56 186</b>	<b>3 792</b>	<b>96 809</b>	<b>3 973</b>
в левове	22 393	145	12 961	135	12 337	135	11 207	166	17 134	166
във валута	57 966	3 646	48 289	3 645	49 359	3 973	44 979	3 626	79 675	3 807
<b>ДЕПОЗИТИ НА МЕСТНИТЕ БЮДЖЕТИ</b>	<b>84 943</b>	<b>736</b>	<b>97 007</b>	<b>735</b>	<b>109 242</b>	<b>764</b>	<b>91 304</b>	<b>735</b>	<b>163 419</b>	<b>766</b>
в левове	83 222	361	80 985	360	91 270	355	82 947	355	139 903	354
във валута	1 721	375	16 022	375	17 972	409	8 357	380	23 516	412
<b>СОБСТВЕН КАПИТАЛ</b>	<b>576 626</b>	<b>- 800 009</b>	<b>715 452</b>	<b>- 708 888</b>	<b>992 207</b>	<b>- 462 586</b>	<b>1 059 406</b>	<b>- 433 699</b>	<b>1 505 279</b>	<b>- 134 234</b>
Капитал и резерви	1 351 003	192 880	1 379 497	198 992	1 329 436	130 366	1 332 151	129 383	1 320 922	109 425
Финансов резултат	- 774 377	- 992 889	- 664 045	- 907 880	- 337 229	- 592 952	- 272 745	- 563 082	184 357	- 243 659

(продължава)

(продължение)

(хил. лв.)

	IV.2001 г.		V.2001 г.		VI.2001 г.		VII.2001 г.		VIII.2001 г.	
	всички банки	в т. ч. в ликвидация	всички банки	в т. ч. в ликвидация	всички банки	в т. ч. в ликвидация	всички банки	в т. ч. в ликвидация	всички банки	в т. ч. в ликвидация
<b>РЕЗЕРВИ</b>	667 989	772	697 465	493	593 426	420	668 245	556	648 837	551
<b>ЧУЖДЕСТРАННИ АКТИВИ</b>	4 417 387	44 244	4 678 212	45 953	4 879 440	46 712	4 798 812	45 456	4 764 609	43 745
<b>ВЗЕМАНИЯ ОТ ДЪРЖАВНИЯ БЮДЖЕТ</b>	1 094 143	1 388	1 114 652	1 389	1 126 099	1 389	1 133 109	1 389	1 112 065	1 389
в левове	810 115	272	803 573	273	830 281	273	839 200	273	838 716	273
във валута	284 028	1 116	311 079	1 116	295 818	1 116	293 909	1 116	273 349	1 116
<b>ВЗЕМАНИЯ ОТ ДЪРЖАВНИ ФОНДОВЕ И ИЗВЪНБЮДЖЕТНИ СМЕТКИ</b>	8	0	5	0	7	0	6	0	6	0
в левове	8	0	5	0	7	0	6	0	6	0
<b>ВЗЕМАНИЯ ОТ МЕСТНИТЕ БЮДЖЕТИ</b>	35 345	0	32 722	0	34 255	0	35 116	0	35 110	0
в левове	320	0	187	0	98	0	161	0	500	0
във валута	35 025	0	32 535	0	34 157	0	34 955	0	34 610	0
<b>ВЗЕМАНИЯ ОТ НЕФИНАНСОВИ ДЪРЖАВНИ ПРЕДПРИЯТИЯ</b>	335 668	139 096	346 485	146 854	353 819	146 926	360 923	144 002	337 802	137 534
в левове	125 158	6 426	127 694	6 445	139 180	6 453	153 607	6 451	141 360	6 476
във валута	210 510	132 670	218 791	140 409	214 639	140 473	207 316	137 551	196 442	131 058
<b>ВЗЕМАНИЯ ОТ ЧАСТНИ ПРЕДПРИЯТИЯ</b>	3 201 417	465 474	3 256 019	461 918	3 286 364	460 627	3 325 881	456 314	3 314 796	405 522
в левове	1 697 959	84 175	1 677 166	71 945	1 688 509	70 257	1 774 112	70 248	1 833 743	66 015
във валута	1 503 458	381 299	1 578 853	389 973	1 597 855	390 370	1 551 769	386 066	1 481 053	339 507
<b>ВЗЕМАНИЯ ОТ НАСЕЛЕНИЕТО</b>	680 521	3 640	715 336	3 657	746 256	3 660	775 050	3 644	799 161	3 025
в левове	657 932	126	690 541	125	720 140	123	747 435	121	770 660	91
във валута	22 589	3 514	24 795	3 532	26 116	3 537	27 615	3 523	28 501	2 934
<b>ВЗЕМАНИЯ ОТ НЕБАНКОВИ ФИНАНСОВИ ИНСТИТУЦИИ</b>	23 480	5 669	25 377	5 691	29 498	5 717	29 796	5 693	29 128	5 662
в левове	7 610	652	9 081	652	11 601	652	12 355	652	12 272	652
във валута	15 870	5 017	16 296	5 039	17 897	5 065	17 441	5 041	16 856	5 010
<b>ДРУГИ ПОЗИЦИИ (нето)</b>	- 693 006	- 506 646	- 950 623	- 494 992	- 881 574	- 495 594	- 876 124	- 500 673	- 732 395	- 457 293
в левове	- 826 517	- 589 075	- 1 078 786	- 582 412	- 1 029 849	- 583 181	- 1 001 250	- 580 034	- 938 121	- 574 905
във валута	133 511	82 429	128 163	87 420	148 275	87 587	125 126	79 361	205 726	117 612
<b>БЕЗСРОЧНИ ДЕПОЗИТИ (в левове)</b>	1 338 625	0	1 402 469	0	1 406 840	0	1 409 885	0	1 423 914	0
държавни предприятия	369 748	0	382 914	0	341 184	0	267 509	0	283 073	0
частни предприятия	749 562	0	799 281	0	826 261	0	892 267	0	881 275	0
население	196 417	0	199 204	0	216 447	0	227 788	0	235 106	0
небанкови финансови институции	22 898	0	21 070	0	22 948	0	22 321	0	24 460	0
<b>СРОЧНИ, СПЕСТОВНИ И ДЕПОЗИТИ В ЧУЖДЕСТРАННА ВАЛУТА</b>	5 148 879	0	5 313 015	0	5 467 980	0	5 553 083	0	5 638 597	0
<b>СРОЧНИ ДЕПОЗИТИ (в левове)</b>	1 070 703	0	1 037 436	0	1 056 766	0	1 076 629	0	1 128 597	0
държавни предприятия	178 520	0	140 154	0	135 998	0	120 610	0	109 840	0
частни предприятия	98 156	0	103 755	0	116 555	0	144 021	0	196 787	0
население	725 354	0	728 045	0	733 726	0	742 482	0	745 909	0
небанкови финансови институции	68 673	0	65 482	0	70 487	0	69 516	0	76 061	0
<b>СПЕСТОВНИ ДЕПОЗИТИ (в левове)</b>	478 520	0	482 706	0	489 452	0	498 756	0	504 892	0
<b>ДЕПОЗИТИ В ЧУЖДЕСТРАННА ВАЛУТА</b>	3 599 656	0	3 792 873	0	3 921 762	0	3 977 698	0	4 005 108	0
държавни предприятия	381 147	0	391 046	0	424 664	0	397 248	0	359 484	0
частни предприятия	638 439	0	651 901	0	686 045	0	740 732	0	779 294	0
население	2 491 358	0	2 675 476	0	2 738 121	0	2 757 267	0	2 782 662	0
небанкови финансови институции	88 712	0	74 450	0	72 932	0	82 451	0	83 668	0

(продължава)

(продължение)

(хил. лв.)

	IV.2001 г.		V.2001 г.		VI.2001 г.		VII.2001 г.		VIII.2001 г.	
	всички банки	в т. ч. в ликвидация	всички банки	в т. ч. в ликвидация	всички банки	в т. ч. в ликвидация	всички банки	в т. ч. в ликвидация	всички банки	в т. ч. в ликвидация
<b>ИНСТРУМЕНТИ НА ПАРИЧНИЯ ПАЗАР, БЛОКИРАНИ ДЕПОЗИТИ И ДЕПОЗИТИ В БАНКИ В ЛИКВИДАЦИЯ</b>	276 557	50 797	301 951	51 152	306 653	51 119	308 751	50 999	290 191	50 744
<b>ИНСТРУМЕНТИ НА ПАРИЧНИЯ ПАЗАР</b>	9 275	0	18 553	0	16 869	0	17 062	0	23 444	0
в левове	7 913	0	17 378	0	16 514	0	16 710	0	16 755	0
държавни предприятия	4 881	0	10 976	0	10 101	0	10 308	0	10 288	0
частни предприятия	2 707	0	6 042	0	6 057	0	6 051	0	6 120	0
небанкови финансови институции	325	0	360	0	356	0	351	0	347	0
във валута	1 362	0	1 175	0	355	0	352	0	6 689	0
частни предприятия	1 330	0	1 143	0	323	0	320	0	512	0
население	32	0	32	0	32	0	32	0	32	0
небанкови финансови институции	0	0	0	0	0	0	0	0	6 145	0
<b>ДЕПОЗИТИ СРЕЩУ ВНОС И БЛОКИРАНИ ДЕПОЗИТИ</b>	216 485	0	232 246	0	238 665	0	240 690	0	216 003	0
в левове	82 462	0	81 805	0	91 187	0	93 048	0	80 957	0
държавни предприятия	24 446	0	25 515	0	30 709	0	28 922	0	27 423	0
частни предприятия	42 798	0	43 130	0	43 333	0	41 099	0	33 986	0
население	9 219	0	5 824	0	5 445	0	5 150	0	5 327	0
небанкови финансови институции	5 999	0	7 336	0	11 700	0	17 877	0	14 221	0
във валута	134 023	0	150 441	0	147 478	0	147 642	0	135 046	0
държавни предприятия	64 561	0	67 642	0	65 434	0	62 392	0	54 694	0
частни предприятия	60 756	0	68 846	0	72 098	0	75 162	0	66 151	0
население	8 280	0	9 304	0	9 172	0	9 137	0	8 770	0
небанкови финансови институции	426	0	4 649	0	774	0	951	0	5 431	0
<b>ДЕПОЗИТИ В БАНКИ В ЛИКВИДАЦИЯ</b>	50 797	50 797	51 152	51 152	51 119	51 119	50 999	50 999	50 744	50 744
в левове	14 272	14 272	14 271	14 271	14 272	14 272	14 280	14 280	14 279	14 279
държавни предприятия	6 503	6 503	6 506	6 506	6 508	6 508	6 515	6 515	6 516	6 516
частни предприятия	4 382	4 382	4 384	4 384	4 382	4 382	4 384	4 384	4 384	4 384
население	2 924	2 924	2 919	2 919	2 919	2 919	2 918	2 918	2 915	2 915
небанкови финансови институции	463	463	462	462	463	463	463	463	464	464
във валута	36 525	36 525	36 881	36 881	36 847	36 847	36 719	36 719	36 465	36 465
държавни предприятия	15 694	15 694	15 789	15 789	15 784	15 784	15 742	15 742	15 676	15 676
частни предприятия	20 033	20 033	20 293	20 293	20 264	20 264	20 178	20 178	19 991	19 991
население	395	395	395	395	395	395	395	395	395	395
небанкови финансови институции	403	403	404	404	404	404	404	404	403	403
<b>ЧУЖДЕСТРАННИ ПАСИВИ</b>	751 703	1 273	818 481	1 287	815 491	1 287	729 240	1 280	713 836	1 269
в левове	106 375	147	102 217	147	103 287	147	79 527	147	77 387	147
във валута	645 328	1 126	716 264	1 140	712 204	1 140	649 713	1 133	636 449	1 122
<b>ДЕПОЗИТИ НА ДЪРЖАВНИЯ БЮДЖЕТ</b>	491 151	234 046	545 016	242 107	579 545	242 266	656 148	237 978	623 057	232 154
в левове	209 394	53 206	210 504	53 206	203 628	53 205	220 043	53 206	225 883	53 206
във валута	281 757	180 840	334 512	188 901	375 917	189 061	436 105	184 772	397 174	178 948
<b>ДЕПОЗИТИ НА ДЪРЖАВНИ ФОНДОВЕ И ИЗВЪНБЮДЖЕТНИ СМЕТКИ</b>	55 798	3 897	44 435	4 119	84 591	4 119	54 653	4 004	64 266	3 847
в левове	18 280	166	12 769	166	12 767	166	14 532	166	14 604	166
във валута	37 518	3 731	31 666	3 953	71 824	3 953	40 121	3 838	49 662	3 681
<b>ДЕПОЗИТИ НА МЕСТНИТЕ БЮДЖЕТИ</b>	168 039	758	153 118	781	165 192	781	167 528	769	165 806	752
в левове	153 114	354	137 804	354	151 562	354	156 247	354	147 189	354
във валута	14 925	404	15 314	427	13 630	427	11 281	415	18 617	398
<b>СОБСТВЕН КАПИТАЛ</b>	1 532 191	- 137 150	1 337 129	- 128 498	1 341 262	- 129 734	1 371 545	- 138 651	1 389 426	- 148 651
Капитал и резерви	1 327 478	109 289	1 337 528	109 062	1 345 111	109 060	1 363 274	96 321	1 363 944	95 935
Финансов резултат	204 713	- 246 439	- 399	- 237 560	- 3 849	- 238 794	8 271	- 234 972	25 482	- 244 586

Източник: БНБ.

1.6. НОВОДОГОВОРЕНИ КРЕДИТИ ОТ ТЪРГОВСКИТЕ БАНКИ\*

1.6.1. НОВОДОГОВОРЕНИ ЛЕВОВИ КРЕДИТИ ОТ ТЪРГОВСКИТЕ БАНКИ

(млн. лв.)

	Овърдрафт <sup>1</sup>			Краткосрочни кредити			Дългосрочни кредити		
	общо	предприятия	население	общо	предприятия	население	общо	предприятия	население
<b>2000</b>									
януари				84.6	84.2	0.4	19.5	9.4	10.0
февруари				92.2	91.2	1.0	35.2	17.7	17.5
март	84.2	84.2	0.0	103.9	100.6	3.3	69.4	33.4	35.9
април	17.7	17.7	0.0	55.3	52.5	2.8	56.0	19.8	36.1
май	9.6	9.5	0.0	66.2	63.2	3.0	46.7	17.7	29.1
юни	28.8	28.8	0.0	68.9	65.8	3.1	58.4	26.6	31.8
юли	32.8	32.8	0.0	129.8	128.2	1.6	68.3	44.0	24.2
август	9.8	9.7	0.1	71.5	70.6	0.9	66.1	42.1	24.0
септември	26.9	26.8	0.2	97.3	95.8	1.4	52.6	24.2	28.3
октомври	21.1	21.1	0.0	69.5	68.6	0.9	45.7	20.4	25.3
ноември	39.9	39.9	0.0	75.9	74.1	1.8	46.4	20.1	26.2
декември	38.5	38.4	0.1	144.5	142.0	2.4	62.3	28.6	33.7
<b>2001</b>									
януари	8.7	8.7	0.1	57.4	56.4	1.0	27.6	12.4	15.2
февруари	7.8	7.7	0.1	75.8	74.4	1.4	55.5	29.8	25.8
март	112.7	112.5	0.2	116.4	114.7	1.7	103.8	39.8	64.0
април	57.4	57.3	0.2	114.7	114.0	0.7	95.8	41.7	54.1
май	18.6	18.5	0.1	90.2	89.5	0.7	75.5	31.1	44.4
юни	23.9	23.3	0.7	136.8	135.8	1.0	97.8	39.9	57.8
юли	68.0	67.3	0.7	114.6	113.5	1.0	117.2	71.4	45.9
август	21.0	20.6	0.4	100.7	99.6	1.0	90.6	49.7	40.9

Източник: БНБ.

1.6.2. НОВОДОГОВОРЕНИ КРЕДИТИ ОТ ТЪРГОВСКИТЕ БАНКИ В ЕВРО

(млн. лв.)

	Овърдрафт <sup>1</sup>			Краткосрочни кредити			Дългосрочни кредити		
	общо	предприятия	население	общо	предприятия	население	общо	предприятия	население
<b>2000</b>									
януари				52.9	52.9		6.5	6.5	
февруари				34.0	34.0		7.0	7.0	
март	9.3	9.3	-	8.1	8.1	-	16.8	16.8	0.0
април	8.0	8.0	-	4.6	4.6	0.0	14.9	14.8	0.1
май	3.0	3.0	-	21.2	21.2	-	8.4	8.4	0.0
юни	4.2	4.2	-	17.0	17.0	-	10.5	10.5	0.0
юли	1.0	1.0	-	8.2	8.2	-	7.3	7.3	0.0
август	8.9	8.9	-	17.5	17.4	0.0	12.8	12.8	-
септември	8.0	8.0	-	26.6	22.1	4.4	21.8	21.8	-
октомври	23.7	23.7	-	23.2	23.2	-	14.7	14.7	0.0
ноември	1.5	1.5	0.0	15.9	15.9	-	9.1	9.1	0.1
декември	2.4	2.4	-	23.1	23.0	0.1	15.7	15.5	0.1
<b>2001</b>									
януари	1.2	1.2	-	2.5	2.5	-	5.5	5.5	-
февруари	0.1	0.1	-	9.3	9.3	0.0	11.4	11.3	0.0
март	3.6	3.6	-	28.6	28.6	0.0	9.4	8.6	0.8
април	0.6	0.6	-	21.0	21.0	-	23.0	22.5	0.4
май	7.6	7.6	0.0	6.0	5.9	0.0	10.9	10.8	0.1
юни	7.4	7.4	-	18.4	18.3	0.1	18.0	17.0	1.0
юли	3.5	3.5	-	11.7	11.7	0.1	25.4	24.8	0.6
август	4.8	4.7	0.2	5.5	5.5	-	20.1	19.7	0.4

Източник: БНБ.



1.6.3. НОВОДОГОВОРЕНИ КРЕДИТИ ОТ ТЪРГОВСКИТЕ БАНКИ В ЩАТСКИ ДОЛАРИ  
(млн. лв.)

	Овърдрафт <sup>1</sup>			Краткосрочни кредити			Дългосрочни кредити		
	общо	предприятия	население	общо	предприятия	население	общо	предприятия	население
<b>2000</b>									
януари				56.1	56.1		8.3	8.3	
февруари				48.2	48.2		5.7	5.7	
март	4.6	4.5	0.0	41.0	41.0	0.0	29.7	28.6	1.0
април	2.0	2.0	0.0	58.1	58.1	0.0	16.9	16.2	0.6
май	4.6	4.5	0.0	11.2	11.2	-	6.4	5.1	1.3
юни	7.1	7.1	-	5.1	5.1	0.0	4.6	3.9	0.7
юли	7.3	7.3	-	13.2	13.0	0.2	50.2	49.6	0.6
август	3.5	3.5	0.0	21.3	20.4	0.9	2.4	2.1	0.3
септември	17.3	17.2	0.0	23.5	23.5	0.0	4.2	3.2	1.0
октомври	4.4	4.3	0.0	10.1	10.0	0.2	24.5	24.0	0.5
ноември	14.2	14.2	-	13.9	13.9	0.0	4.4	3.5	0.9
декември	2.8	2.8	-	44.2	44.1	0.0	30.9	30.0	0.9
<b>2001</b>									
януари	1.1	1.1	-	54.7	54.5	0.2	0.9	0.5	0.4
февруари	1.4	1.4	0.0	15.6	15.6	0.0	9.0	8.2	0.7
март	7.0	7.0	-	14.2	14.2	-	11.1	9.8	1.4
април	11.3	11.3	-	48.6	48.2	0.4	3.5	2.5	1.0
май	8.1	8.1	0.0	1.3	1.2	0.1	2.6	1.6	1.0
юни	25.2	25.2	-	14.2	14.2	0.0	6.4	4.8	1.6
юли	7.8	7.8	-	9.5	8.8	0.7	3.7	3.0	0.7
август	6.8	6.8	0.0	31.5	31.4	0.1	5.3	4.0	1.3

\* На база седмична статистическа информация.

<sup>1</sup> До февруари 2000 г. овърдрафтът е включен в краткосрочните кредити.

Източник: БНБ.

1.7. МЕСЕЧНИ БАЛАНСИ И ОТЧЕТИ ЗА ПРИХОДИТЕ И РАЗХОДИТЕ НА БАНКОВАТА СИСТЕМА

1.7.1. МЕСЕЧЕН БАЛАНС НА БАНКОВАТА СИСТЕМА КЪМ МАРТ 2001 г.

(хил. лв.)

	Общо	в това число	
		левове	валута
<b>А К Т И В И</b>			
ПАРИЧНИ СРЕДСТВА В КАСА И ПО РАЗПЛАЩАТЕЛНИ СМЕТКИ В БНБ	775 886	426 168	349 718
Вземания от банки и други финансови институции	4 391 826	224 111	4 167 715
Ценни книжа в оборотен портфейл	1 265 748	669 239	596 509
Ценни книжа в инвестиционен портфейл	471 925	201 882	270 043
Предоставени кредити на бюджета	5 870	5 870	0
Предоставени кредити на държавни предприятия	122 139	69 052	53 087
Предоставени кредити на частни предприятия	2 434 243	1 359 166	1 075 077
Предоставени кредити на граждани и домакинства	607 421	592 162	15 259
Предоставени кредити на нефинансови институции и други клиенти	3 169 673	2 026 250	1 143 423
ДОХОДОНОСНИ АКТИВИ	9 299 172	3 121 482	6 177 690
Активи за препродажба	9 722	9 722	0
Вземания по лихви и други активи	290 017	207 018	82 999
Дълготрайни активи	418 481	418 481	0
<b>ОБЩО АКТИВИ</b>	<b>10 793 278</b>	<b>4 182 871</b>	<b>6 610 407</b>
В т. ч. заложени активи	540 238	331 409	208 829
<b>П А С И В И И К А П И Т А Л</b>			
Депозити от банки	733 658	262 954	470 704
Депозити от други финансови институции	163 051	81 280	81 771
Депозити от нефинансови институции и други клиенти	7 156 667	3 182 003	3 974 664
<b>ОБЩО ДЕПОЗИТИ</b>	<b>8 053 376</b>	<b>3 526 237</b>	<b>4 527 139</b>
Краткосрочно привлечени средства	113 047	40 316	72 731
Задължения по лихви и други пасиви	683 604	462 962	220 642
Дългосрочно привлечени средства	292 260	26 264	265 996
Подчинен срочен дълг	1 169	0	1 169
<b>ОБЩО ПАСИВИ</b>	<b>9 143 456</b>	<b>4 055 779</b>	<b>5 087 677</b>
Капитал	1 249 686	1 249 686	0
Резерви	400 136	400 136	0
<b>КАПИТАЛ И РЕЗЕРВИ</b>	<b>1 649 822</b>	<b>1 649 822</b>	<b>0</b>
<b>ОБЩО ПАСИВИ И СОБСТВЕН КАПИТАЛ</b>	<b>10 793 278</b>	<b>5 705 601</b>	<b>5 087 677</b>
Кредитни заместители	879 617	402 996	476 621
Деривати	697 023	112 923	584 100
<b>ЗАДБАЛАНСОВИ ПАСИВИ</b>	<b>1 576 640</b>	<b>515 919</b>	<b>1 060 721</b>

Източник: БНБ.

1.7.2. МЕСЕЧЕН ОТЧЕТ ЗА ПРИХОДИТЕ И РАЗХОДИТЕ НА БАНКОВАТА СИСТЕМА КЪМ МАРТ 2001 г.

(хил. лв.)

	Общо	в това число	
		левове	валута
Приходи от лихви по вземания от банки и други финансови институции	54 220	1 819	52 401
Приходи от лихви по кредити на нефинансови институции и други клиенти	100 468	68 938	31 530
Приходи от ценни книжа в инвестиционен портфейл	8 879	5 520	3 359
<b>ПРИХОДИ ОТ ЛИХВИ</b>	<b>163 567</b>	<b>76 277</b>	<b>87 290</b>
Разходи за лихви по депозити на банки и други финансови институции	7 201	2 366	4 835
Разходи за лихви по депозити на нефинансови институции и други клиенти	37 631	12 039	25 592
Разходи за лихви по привлечени средства	5 938	452	5 486
<b>РАЗХОДИ ЗА ЛИХВИ</b>	<b>50 770</b>	<b>14 857</b>	<b>35 913</b>
<b>НЕТЕН ЛИХВЕН ДОХОД</b>	<b>112 797</b>	<b>61 420</b>	<b>51 377</b>
Печалба/загуба от търговия и преоценка	40 757		
(намалено с провизии за загуби от кредити)	- 114 762		
<b>НЕТЕН ЛИХВЕН ДОХОД И НЕТЕН ДОХОД ОТ ТЪРГОВИЯ И ПРЕОЦЕНКА</b>	<b>268 316</b>		
Други нелихвени приходи	45 040		
Оперативен резултат от дейността преди разходите по икономически елементи	313 356		
Разходи по икономически елементи	115 681		
<b>ОПЕРАТИВНА ПЕЧАЛБА/ЗАГУБА ПРЕДИ ОБЛАГАНЕ И ИЗВЪНРЕДНИ ОПЕРАЦИИ</b>	<b>197 675</b>		
Печалба/загуба от преоценка и извънредни приходи/разходи	18 835		
Печалба/загуба преди данъчно облагане	216 510		
Нетна печалба/загуба след данъчно облагане	157 588		
<b>ТЕКУЩА ПЕЧАЛБА/ЗАГУБА</b>	<b>157 588</b>		

Източник: БНБ.

1.7.3. МЕСЕЧЕН БАЛАНС НА БАНКОВАТА СИСТЕМА КЪМ ЮНИ 2001 г.

(хил. лв.)

	Общо	в това число	
		левове	валута
<b>А К Т И В И</b>			
ПАРИЧНИ СРЕДСТВА В КАСА И ПО РАЗПЛАЩАТЕЛНИ СМЕТКИ В БНБ	764 690	382 370	382 320
Вземания от банки и други финансови институции	4 582 249	223 185	4 359 064
Ценни книжа в оборотен портфейл	1 117 686	692 179	425 507
Ценни книжа в инвестиционен портфейл	447 431	194 890	252 541
Предоставени кредити на бюджета	4 023	4 023	0
Предоставени кредити на държавни предприятия	130 020	88 235	41 785
Предоставени кредити на частни предприятия	2 586 954	1 446 244	1 140 710
Предоставени кредити на граждани и домакинства	705 015	684 749	20 266
Предоставени кредити на нефинансови институции и други клиенти	3 426 012	2 223 251	1 202 761
ДОХОДНОСНИ АКТИВИ	9 573 378	3 333 505	6 239 873
Активи за препродажба	18 215	18 215	0
Вземания по лихви и други активи	315 891	212 206	103 685
Дълготрайни активи	431 807	431 807	0
ОБЩО АКТИВИ	11 103 981	4 378 103	6 725 878
В т. ч. заложені активи	671 420	428 759	242 661
<b>П А С И В И И К А П И Т А Л</b>			
Депозити от банки	562 954	266 219	296 735
Депозити от други финансови институции	183 730	101 721	82 009
Депозити от нефинансови институции и други клиенти	7 680 627	3 272 957	4 407 670
ОБЩО ДЕПОЗИТИ	8 427 311	3 640 897	4 786 414
Краткосрочно привлечени средства	164 535	83 098	81 437
Задължения по лихви и други пасиви	754 120	523 186	230 934
Дългосрочно привлечени средства	262 375	30 022	232 353
Подчинен срочен дълг	1 196	0	1 196
ОБЩО ПАСИВИ	9 609 537	4 277 203	5 332 334
Капитал	1 071 299	1 071 299	0
Резерви	423 145	423 145	0
КАПИТАЛ И РЕЗЕРВИ	1 494 444	1 494 444	0
ОБЩО ПАСИВИ И СОБСТВЕН КАПИТАЛ	11 103 981	5 771 647	5 332 334
Кредитни заместители	946 950	460 488	486 462
Деривати	928 666	90 002	838 664
ЗАДБАЛАНСОВИ ПАСИВИ	1 875 616	550 490	1 325 126

Източник: БНБ.

1.7.4. МЕСЕЧЕН ОТЧЕТ ЗА ПРИХОДИТЕ И РАЗХОДИТЕ НА БАНКОВАТА СИСТЕМА КЪМ ЮНИ 2001 г.

(хил. лв.)

	Общо	в това число	
		левове	валута
Приходи от лихви по вземания от банки и други финансови институции	104 876	4 922	99 954
Приходи от лихви по кредити на нефинансови институции и други клиенти	213 620	147 350	66 270
Приходи от ценни книжа в инвестиционен портфейл	17 506	12 066	5 440
ПРИХОДИ ОТ ЛИХВИ	336 002	164 338	171 664
Разходи за лихви по депозити на банки и други финансови институции	15 774	6 275	9 499
Разходи за лихви по депозити на нефинансови институции и други клиенти	77 597	25 005	52 592
Разходи за лихви по привлечени средства	12 110	1 242	10 868
РАЗХОДИ ЗА ЛИХВИ	105 481	32 522	72 959
НЕТЕН ЛИХВЕН ДОХОД	230 521	131 816	98 705
Печалба/загуба от търговия и преоценка	81 137		
(намалено с провизии за загуби от кредити)	- 89 115		
НЕТЕН ЛИХВЕН ДОХОД И НЕТЕН ДОХОД ОТ ТЪРГОВИЯ И ПРЕОЦЕНКА	400 773		
Други нелихвени приходи	92 286		
Оперативен резултат от дейността преди разходите по икономически елементи	493 059		
Разходи по икономически елементи	249 056		
ОПЕРАТИВНА ПЕЧАЛБА/ЗАГУБА ПРЕДИ ОБЛАГАНЕ И ИЗВЪНРЕДНИ ОПЕРАЦИИ	244 003		
Печалба/загуба от преоценка и извънредни приходи/разходи	34 802		
Печалба/загуба преди данъчно облагане	278 805		
Нетна печалба/загуба след данъчно облагане	203 302		
ТЕКУЩА ПЕЧАЛБА/ЗАГУБА	203 302		

Източник: БНБ.

**1.8. ГРУПИ БАНКИ\***

(към 30 юни 2001 г.)

Код	Банка
<b>I група</b>	
200	Обединена българска банка
300	Банка ДСК
621	Булбанк
<b>II група</b>	
150	Първа инвестиционна банка
400	СЖ Експресбанк
440	БНП Париба, България
660	ТБ „Биохим“
800	ТБ „Хеброс“
920	Българска пощенска банка
<b>III група</b>	
130	Общинска банка
155	Райфайзенбанк, България
320	Росексимбанк
561	ТБ „България-инвест“
790	Централна кооперативна банка
888	Стопанска и инвестиционна банка
<b>IV група</b>	
120	Нефтинвестбанк
160	Българо-американска кредитна банка
170	Евробанк
195	Юнионбанк
220	Корпоративна търговска банка
240	Демирбанк, България
260	Токуда кредит експрес банк
470	Първа източна международна банка
480	Търговска банка на Гърция (България)
545	ЧПБ „Тексим“
620	Насърчителна банка
890	Международна банка за търговия и развитие
<b>V група</b>	
140	Хипоферайнсбанк, България, клон София
145	ИНГ банк Н.В., клон София
190	Банка Пиреос, клон София
199	Национална банка на Гърция, клон София
250	Ситибанк Н. А., клон София
350	Те-Дже зираат банкасы, клон София
898	Алфа банка, клон София

\* Банките са разделени на пет групи в зависимост от размера на балансовото им число. Промените в групите ще се извършват при наличието на достатъчно основание, че изменението на балансовото число е резултат от фундаментални фактори.

I група над 800 млн. лв.  
 II група 300 – 800 млн. лв.  
 III група 100 – 300 млн. лв.  
 IV група до 100 млн. лв.  
 V група клонове на чуждестранни банки

Източник: БНБ.

**1.9. КАПИТАЛОВА АДЕКВАТНОСТ НА ТЪРГОВСКИТЕ БАНКИ КЪМ 30 ЮНИ 2001 г. (по Наредба № 8)**

Групи банки	Капиталова база (хил. лв.)	Общ рисков компонент (2000.2+3000.2+4000.2) (хил. лв.)	Обща капиталова адекватност (1000/5100) (%)
I група	706 232	1 938 005	36.44
II група	315 606	1 331 351	23.71
III група	151 119	701 565	21.54
IV група	236 916	428 598	55.28
Общо за банковата система	1 409 873	4 399 519	32.05

**Забележка:** В изчисленията за банковата система не участва V група.

Източник: БНБ.

**1.10. СЪСТОЯНИЕ НА КРЕДИТНИЯ ПОРТФЕЙЛ НА ТЪРГОВСКИТЕ БАНКИ**

Групи банки	Кредити	VI.2001 г.
<b>I група</b>	ВСИЧКО (хил. лв.)	3 995 549
	Редовни (%)	96.50
	Под наблюдение (%)	1.61
	Нередовни (%)	0.33
	Съмнителни (%)	0.23
	Загуба (%)	1.33
	Провизии (%)	4.17
<b>II група</b>	ВСИЧКО (хил. лв.)	2 235 350
	Редовни (%)	89.37
	Под наблюдение (%)	3.42
	Нередовни (%)	0.81
	Съмнителни (%)	0.72
	Загуба (%)	5.68
	Провизии (%)	8.17
<b>III група</b>	ВСИЧКО (хил. лв.)	917 114
	Редовни (%)	88.98
	Под наблюдение (%)	5.19
	Нередовни (%)	1.60
	Съмнителни (%)	1.99
	Загуба (%)	2.24
	Провизии (%)	5.07
<b>IV група</b>	ВСИЧКО (хил. лв.)	545 218
	Редовни (%)	79.40
	Под наблюдение (%)	8.53
	Нередовни (%)	3.12
	Съмнителни (%)	4.49
	Загуба (%)	4.46
	Провизии (%)	9.89
<b>V група</b>	ВСИЧКО (хил. лв.)	802 710
	Редовни (%)	89.03
	Под наблюдение (%)	5.65
	Нередовни (%)	4.32
	Съмнителни (%)	0.00
	Загуба (%)	0.99
	Провизии (%)	4.74
<b>Общо за банковата система</b>	ВСИЧКО (хил. лв.)	8 495 941
	Редовни (%)	92.01
	Под наблюдение (%)	3.30
	Нередовни (%)	1.15
	Съмнителни (%)	0.80
	Загуба (%)	2.74
	Провизии (%)	5.74

Източник: БНБ.

**1.11. СЪОТНОШЕНИЯ НА ВИСОКОЛИКВИДНИ АКТИВИ**

(като процент от депозитите)

Групи търговски банки	VI.2001 г.*	
I група	Първична ликвидност	9.46
	Вторична ликвидност	15.02
II група	Първична ликвидност	8.62
	Вторична ликвидност	26.99
III група	Първична ликвидност	9.91
	Вторична ликвидност	28.38
IV група	Първична ликвидност	12.58
	Вторична ликвидност	28.75
V група	Първична ликвидност	5.14
	Вторична ликвидност	7.64
Общо за банковата система	Първична ликвидност	9.07
	Вторична ликвидност	19.91

\* Вторичната ликвидност е представена като отношение на високоликвидните активи към привлечените средства по смисъла на Наредба № 11 на БНБ.

Източник: БНБ.

1.12. МЕСЕЧНИ БАЛАНСИ И ОТЧЕТИ ЗА ПРИХОДИТЕ И РАЗХОДИТЕ НА БАНКИТЕ ПО ГРУПИ

1.12.1. МЕСЕЧЕН БАЛАНС НА БАНКИТЕ ОТ ПЪРВА ГРУПА КЪМ ЮНИ 2001 г.  
(хил. лв.)

	Общо	в това число	
		левове	валута
<b>А К Т И В И</b>			
ПАРИЧНИ СРЕДСТВА В КАСА И ПО РАЗПЛАЩАТЕЛНИ СМЕТКИ В БНБ	389 630	179 113	210 517
Вземания от банки и други финансови институции	2 631 107	59 146	2 571 961
Ценни книжа в оборотен портфейл	428 404	306 440	121 964
Ценни книжа в инвестиционен портфейл	345 872	184 140	161 732
Предоставени кредити на бюджета	1 225	1 225	0
Предоставени кредити на държавни предприятия	30 094	14 405	15 689
Предоставени кредити на частни предприятия	583 550	392 303	191 247
Предоставени кредити на граждани и домакинства	582 842	581 819	1 023
Предоставени кредити на нефинансови институции и други клиенти	1 197 711	989 752	207 959
ДОХОДОНОСНИ АКТИВИ	4 603 094	1 539 478	3 063 616
Активи за препродажба	36	36	0
Вземания по лихви и други активи	100 257	69 184	31 073
Дълготрайни активи	185 729	185 729	0
<b>ОБЩО АКТИВИ</b>	<b>5 278 746</b>	<b>1 973 540</b>	<b>3 305 206</b>
В т. ч. заложені активи	365 996	247 212	118 784
<b>П А С И В И И К А П И Т А Л</b>			
Депозити от банки	63 136	16 449	46 687
Депозити от други финансови институции	27 429	18 233	9 196
Депозити от нефинансови институции и други клиенти	4 030 319	1 788 256	2 242 063
<b>ОБЩО ДЕПОЗИТИ</b>	<b>4 120 884</b>	<b>1 822 938</b>	<b>2 297 946</b>
Краткосрочно привлечени средства	8 764	7 685	1 079
Задължения по лихви и други пасиви	418 658	358 165	60 493
Дългосрочно привлечени средства	0	0	0
Подчинен срочен дълг	0	0	0
<b>ОБЩО ПАСИВИ</b>	<b>4 548 306</b>	<b>2 188 788</b>	<b>2 359 518</b>
Капитал	485 762	485 762	0
Резерви	244 678	244 678	0
<b>КАПИТАЛ И РЕЗЕРВИ</b>	<b>730 440</b>	<b>730 440</b>	<b>0</b>
<b>ОБЩО ПАСИВИ И СОБСТВЕН КАПИТАЛ</b>	<b>5 278 746</b>	<b>2 919 228</b>	<b>2 359 518</b>
Кредитни заместители	228 236	75 611	152 625
Деривати	510 321	40 254	470 067
<b>ЗАДБАЛАНСОВИ ПАСИВИ</b>	<b>738 557</b>	<b>115 865</b>	<b>622 692</b>

Източник: БНБ.

1.12.2. МЕСЕЧЕН ОТЧЕТ ЗА ПРИХОДИТЕ И РАЗХОДИТЕ НА БАНКИТЕ ОТ ПЪРВА ГРУПА КЪМ ЮНИ 2001 г.  
(хил. лв.)

	Общо	в това число	
		левове	валута
Приходи от лихви по вземания от банки и други финансови институции	61 695	1 184	60 511
Приходи от лихви по кредити на нефинансови институции и други клиенти	88 228	74 639	13 589
Приходи от ценни книжа в инвестиционен портфейл	11 053	6 492	4 561
<b>ПРИХОДИ ОТ ЛИХВИ</b>	<b>160 976</b>	<b>82 315</b>	<b>78 661</b>
Разходи за лихви по депозити на банки и други финансови институции	1 014	341	673
Разходи за лихви по депозити на нефинансови институции и други клиенти	41 459	16 801	24 658
Разходи за лихви по привлечени средства	162	58	104
<b>РАЗХОДИ ЗА ЛИХВИ</b>	<b>42 635</b>	<b>17 200</b>	<b>25 435</b>
<b>НЕТЕН ЛИХВЕН ДОХОД</b>	<b>118 341</b>	<b>65 115</b>	<b>53 226</b>
Печалба/загуба от търговия и преоценка	28 750		
(намалено с провизии за загуби от кредити)	- 123 546		
<b>НЕТЕН ЛИХВЕН ДОХОД И НЕТЕН ДОХОД ОТ ТЪРГОВИЯ И ПРЕОЦЕНКА</b>	<b>270 637</b>		
Други нелихвени приходи	34 521		
Оперативен резултат от дейността преди разходите по икономически елементи	305 158		
Разходи по икономически елементи	91 478		
<b>ОПЕРАТИВНА ПЕЧАЛБА/ЗАГУБА ПРЕДИ ОБЛАГАНЕ И ИЗВЪНРЕДНИ ОПЕРАЦИИ</b>	<b>213 680</b>		
Печалба/загуба от преоценка и извънредни приходи/разходи	2 302		
Печалба/загуба преди данъчно облагане	215 982		
Нетна печалба/загуба след данъчно облагане	155 491		
<b>ТЕКУЩА ПЕЧАЛБА/ЗАГУБА</b>	<b>155 491</b>		

Източник: БНБ.

1.12.3. МЕСЕЧЕН БАЛАНС НА БАНКИТЕ ОТ ВТОРА ГРУПА КЪМ ЮНИ 2001 г.

(хил. лв.)

	Общо	в това число	
		левове	валута
<b>А К Т И В И</b>			
ПАРИЧНИ СРЕДСТВА В КАСА И ПО РАЗПЛАЩАТЕЛНИ СМЕТКИ В БНБ	185 693	101 371	84 322
Вземания от банки и други финансови институции	1 106 588	100 395	1 006 193
Ценни книжа в оборотен портфейл	307 295	170 173	137 122
Ценни книжа в инвестиционен портфейл	92 438	3 145	89 293
Предоставени кредити на бюджета	141	141	0
Предоставени кредити на държавни предприятия	48 126	26 571	21 555
Предоставени кредити на частни предприятия	809 924	516 282	293 642
Предоставени кредити на граждани и домакинства	87 998	86 860	1 138
Предоставени кредити на нефинансови институции и други клиенти	946 189	629 854	316 335
ДОХОДОНОСНИ АКТИВИ	2 452 510	903 567	1 548 943
Активи за препродажба	8 172	8 172	0
Вземания по лихви и други активи	67 228	40 779	26 449
Дълготрайни активи	123 690	123 690	0
ОБЩО АКТИВИ	2 837 293	1 177 579	1 659 714
В т. ч. заложен активи	152 247	71 698	80 549
<b>П А С И В И И К А П И Т А Л</b>			
Депозити от банки	106 667	52 302	54 365
Депозити от други финансови институции	45 222	25 286	19 936
Депозити от нефинансови институции и други клиенти	2 002 143	795 111	1 207 032
ОБЩО ДЕПОЗИТИ	2 154 032	872 699	1 281 333
Краткосрочно привлечени средства	85 433	16 448	68 985
Задължения по лихви и други пасиви	169 387	105 107	64 280
Дългосрочно привлечени средства	67 395	1 269	66 126
Подчинен срочен дълг	0	0	0
ОБЩО ПАСИВИ	2 476 247	995 523	1 480 724
Капитал	238 785	238 785	0
Резерви	122 261	122 261	0
КАПИТАЛ И РЕЗЕРВИ	361 046	361 046	0
ОБЩО ПАСИВИ И СОБСТВЕН КАПИТАЛ	2 837 293	1 356 569	1 480 724
Кредитни заместители	270 466	111 890	158 576
Деривати	148 370	4 245	144 125
ЗАДБАЛАНСОВИ ПАСИВИ	418 836	116 135	302 701

Източник: БНБ.

1.12.4. МЕСЕЧЕН ОТЧЕТ ЗА ПРИХОДИТЕ И РАЗХОДИТЕ НА БАНКИТЕ ОТ ВТОРА ГРУПА КЪМ ЮНИ 2001 г.

(хил. лв.)

	Общо	в това число	
		левове	валута
Приходи от лихви по вземания от банки и други финансови институции	22 553	1 552	21 001
Приходи от лихви по кредити на нефинансови институции и други клиенти	57 303	42 136	15 167
Приходи от ценни книжа в инвестиционен портфейл	5 845	5 148	697
ПРИХОДИ ОТ ЛИХВИ	85 701	48 836	36 865
Разходи за лихви по депозити на банки и други финансови институции	3 096	1 109	1 987
Разходи за лихви по депозити на нефинансови институции и други клиенти	18 947	3 873	15 074
Разходи за лихви по привлечени средства	4 604	346	4 258
РАЗХОДИ ЗА ЛИХВИ	26 647	5 328	21 319
НЕТЕН ЛИХВЕН ДОХОД	59 054	43 508	15 546
Печалба/загуба от търговия и преоценка (намалено с провизии за загуби от кредити)	29 459	2 357	
НЕТЕН ЛИХВЕН ДОХОД И НЕТЕН ДОХОД ОТ ТЪРГОВИЯ И ПРЕОЦЕНКА	86 156		
Други нелихвени приходи	30 311		
Оперативен резултат от дейността преди разходите по икономически елементи	116 467		
Разходи по икономически елементи	78 999		
ОПЕРАТИВНА ПЕЧАЛБА/ЗАГУБА ПРЕДИ ОБЛАГАНЕ И ИЗВЪНРЕДНИ ОПЕРАЦИИ	37 468		
Печалба/загуба от преоценка и извънредни приходи/разходи	7 413		
Печалба/загуба преди данъчно облагане	44 881		
Нетна печалба/загуба след данъчно облагане	35 080		
ТЕКУЩА ПЕЧАЛБА/ЗАГУБА	35 080		

Източник: БНБ.

1.12.5. МЕСЕЧЕН БАЛАНС НА БАНКИТЕ ОТ ТРЕТА ГРУПА КЪМ ЮНИ 2001 г.  
(хил. лв.)

	Общо	в това число	
		левове	валута
<b>А К Т И В И</b>			
ПАРИЧНИ СРЕДСТВА В КАСА И ПО РАЗПЛАЩАТЕЛНИ СМЕТКИ В БНБ	112 367	69 958	42 409
Вземания от банки и други финансови институции	419 430	44 900	374 530
Ценни книжа в оборотен портфейл	273 873	151 549	122 324
Ценни книжа в инвестиционен портфейл	3 287	3 278	9
Предоставени кредити на бюджета	2 657	2 657	0
Предоставени кредити на държавни предприятия	24 914	22 730	2 184
Предоставени кредити на частни предприятия	408 911	243 888	165 023
Предоставени кредити на граждани и домакинства	14 744	12 351	2 393
Предоставени кредити на нефинансови институции и други клиенти	451 226	281 626	169 600
ДОХОДНОСНИ АКТИВИ	1 147 816	481 353	666 463
Активи за препродажба	5 135	5 135	0
Вземания по лихви и други активи	76 168	69 757	6 411
Дълготрайни активи	60 960	60 960	0
ОБЩО АКТИВИ	1 402 446	687 163	715 283
В т. ч. заложене активи	119 193	90 874	28 319
<b>П А С И В И И К А П И Т А Л</b>			
Депозити от банки	151 907	111 434	40 473
Депозити от други финансови институции	78 293	48 722	29 571
Депозити от нефинансови институции и други клиенти	903 827	441 046	462 781
ОБЩО ДЕПОЗИТИ	1 134 027	601 202	532 825
Краткосрочно привлечени средства	28 340	17 028	11 312
Задължения по лихви и други пасиви	61 171	35 089	26 082
Дългосрочно привлечени средства	33 647	18 712	14 935
Подчинен срочен дълг	0	0	0
ОБЩО ПАСИВИ	1 257 185	672 031	585 154
Капитал	110 805	110 805	0
Резерви	34 456	34 456	0
КАПИТАЛ И РЕЗЕРВИ	145 261	145 261	0
ОБЩО ПАСИВИ И СОБСТВЕН КАПИТАЛ	1 402 446	817 292	585 154
Кредитни заместители	168 441	117 798	50 643
Деривати	142 417	18 415	124 002
ЗАДБАЛАНСОВИ ПАСИВИ	310 858	136 213	174 645

Източник: БНБ.

1.12.6. МЕСЕЧЕН ОТЧЕТ ЗА ПРИХОДИТЕ И РАЗХОДИТЕ НА БАНКИТЕ ОТ ТРЕТА ГРУПА КЪМ ЮНИ 2001 г.  
(хил. лв.)

	Общо	в това число	
		левове	валута
Приходи от лихви по вземания от банки и други финансови институции	10 264	1 836	8 428
Приходи от лихви по кредити на нефинансови институции и други клиенти	25 746	16 586	9 160
Приходи от ценни книжа в инвестиционен портфейл	47	40	7
ПРИХОДИ ОТ ЛИХВИ	36 057	18 462	17 595
Разходи за лихви по депозити на банки и други финансови институции	5 145	2 515	2 630
Разходи за лихви по депозити на нефинансови институции и други клиенти	8 024	1 942	6 082
Разходи за лихви по привлечени средства	1 545	398	1 147
РАЗХОДИ ЗА ЛИХВИ	14 714	4 855	9 859
НЕТЕН ЛИХВЕН ДОХОД	21 343	13 607	7 736
Печалба/загуба от търговия и преоценка (намалено с провизии за загуби от кредити)	11 554		
НЕТЕН ЛИХВЕН ДОХОД И НЕТЕН ДОХОД ОТ ТЪРГОВИЯ И ПРЕОЦЕНКА	16 812		
Други нелихвени приходи	16 085		
Оперативен резултат от дейността преди разходите по икономически елементи	12 864		
Разходи по икономически елементи	28 949		
ОПЕРАТИВНА ПЕЧАЛБА/ЗАГУБА ПРЕДИ ОБЛАГАНЕ И ИЗВЪНРЕДНИ ОПЕРАЦИИ	40 374		
Печалба/загуба от преоценка и извънредни приходи/разходи	- 11 425		
Печалба/загуба преди данъчно облагане	24 094		
Нетна печалба/загуба след данъчно облагане	12 669		
ТЕКУЩА ПЕЧАЛБА/ЗАГУБА	11 234		
	11 234		

Източник: БНБ.

1.12.7. МЕСЕЧЕН БАЛАНС НА БАНКИТЕ ОТ ЧЕТВЪРТА ГРУПА КЪМ ЮНИ 2001 г.

(хил. лв.)

	Общо	в това число	
		левове	валута
<b>А К Т И В И</b>			
ПАРИЧНИ СРЕДСТВА В КАСА И ПО РАЗПЛАЩАТЕЛНИ СМЕТКИ В БНБ	41 639	22 709	18 930
Вземания от банки и други финансови институции	173 931	13 560	160 371
Ценни книжа в оборотен портфейл	76 952	39 451	37 501
Ценни книжа в инвестиционен портфейл	5 768	4 261	1 507
Предоставени кредити на бюджета	0	0	0
Предоставени кредити на държавни предприятия	1 618	800	818
Предоставени кредити на частни предприятия	298 467	90 473	207 994
Предоставени кредити на граждани и домакинства	17 300	1 922	15 378
Предоставени кредити на нефинансови институции и други клиенти	317 385	93 195	224 190
ДОХОДОНОСНИ АКТИВИ	574 036	150 467	423 569
Активи за препродажба	4 872	4 872	0
Вземания по лихви и други активи	38 122	28 486	9 636
Дълготрайни активи	49 540	49 540	0
ОБЩО АКТИВИ	708 209	256 074	452 135
В т. ч. заложені активи	17 117	5 077	12 040
<b>П А С И В И И К А П И Т А Л</b>			
Депозити от банки	49 957	14 395	35 562
Депозити от други финансови институции	14 942	5 627	9 315
Депозити от нефинансови институции и други клиенти	266 163	81 130	185 033
ОБЩО ДЕПОЗИТИ	331 062	101 152	229 910
Краткосрочно привлечени средства	11 920	11 859	61
Задължения по лихви и други пасиви	33 846	17 625	16 221
Дългосрочно привлечени средства	93 453	10 041	83 412
Подчинен срочен дълг	1 196	0	1 196
ОБЩО ПАСИВИ	471 477	140 677	330 800
Капитал	216 159	216 159	0
Резерви	20 573	20 573	0
КАПИТАЛ И РЕЗЕРВИ	236 732	236 732	0
ОБЩО ПАСИВИ И СОБСТВЕН КАПИТАЛ	708 209	377 409	330 800
Кредитни заместители	93 046	70 150	22 896
Деривати	43 388	1 138	42 250
ЗАДБАЛАНСОВИ ПАСИВИ	136 434	71 288	65 146

Източник: БНБ.

1.12.8. МЕСЕЧЕН ОТЧЕТ ЗА ПРИХОДИТЕ И РАЗХОДИТЕ НА БАНКИТЕ ОТ ЧЕТВЪРТА ГРУПА КЪМ ЮНИ 2001 г.

(хил. лв.)

	Общо	в това число	
		левове	валута
Приходи от лихви по вземания от банки и други финансови институции	4 070	104	3 966
Приходи от лихви по кредити на нефинансови институции и други клиенти	23 068	6 316	16 752
Приходи от ценни книжа в инвестиционен портфейл	408	233	175
ПРИХОДИ ОТ ЛИХВИ	27 546	6 653	20 893
Разходи за лихви по депозити на банки и други финансови институции	1 811	280	1 531
Разходи за лихви по депозити на нефинансови институции и други клиенти	3 786	674	3 112
Разходи за лихви по привлечени средства	3 524	294	3 230
РАЗХОДИ ЗА ЛИХВИ	9 121	1 248	7 873
НЕТЕН ЛИХВЕН ДОХОД	18 425	5 405	13 020
Печалба/загуба от търговия и преоценка	6 878		
(намалено с провизии за загуби от кредити)	5 479		
НЕТЕН ЛИХВЕН ДОХОД И НЕТЕН ДОХОД ОТ ТЪРГОВИЯ И ПРЕОЦЕНКА	19 824		
Други нелихвени приходи	9 138		
Оперативен резултат от дейността преди разходите по икономически елементи	28 962		
Разходи по икономически елементи	22 997		
ОПЕРАТИВНА ПЕЧАЛБА/ЗАГУБА ПРЕДИ ОБЛАГАНЕ И ИЗВЪНРЕДНИ ОПЕРАЦИИ	5 965		
Печалба/загуба от преоценка и извънредни приходи/разходи	2 281		
Печалба/загуба преди данъчно облагане	8 246		
Нетна печалба/загуба след данъчно облагане	5 592		
ТЕКУЩА ПЕЧАЛБА/ЗАГУБА	5 592		

Източник: БНБ.



1.12.9. МЕСЕЧЕН БАЛАНС НА БАНКИТЕ ОТ ПЕТА ГРУПА КЪМ ЮНИ 2001 г.  
(хил. лв.)

	Общо	в това число	
		левове	валута
<b>А К Т И В И</b>			
ПАРИЧНИ СРЕДСТВА В КАСА И ПО РАЗПЛАЩАТЕЛНИ СМЕТКИ В БНБ	35 361	9 219	26 142
Вземания от банки и други финансови институции	251 193	5 184	246 009
Ценни книжа в оборотен портфейл	31 162	24 566	6 596
Ценни книжа в инвестиционен портфейл	66	66	0
Предоставени кредити на бюджета	0	0	0
Предоставени кредити на държавни предприятия	25 268	23 729	1 539
Предоставени кредити на частни предприятия	486 102	203 298	282 804
Предоставени кредити на граждани и домакинства	2 131	1 797	334
Предоставени кредити на нефинансови институции и други клиенти	513 501	228 824	284 677
ДОХОДНОСНИ АКТИВИ	795 922	258 640	537 282
Активи за препродажба	0	0	0
Вземания по лихви и други активи	34 116	4 000	30 116
Дълготрайни активи	11 888	11 888	0
ОБЩО АКТИВИ	877 287	283 747	593 540
В т. ч. заложене активи	16 867	13 898	2 969
<b>П А С И В И И К А П И Т А Л</b>			
Депозити от банки	191 287	71 639	119 648
Депозити от други финансови институции	17 844	3 853	13 991
Депозити от нефинансови институции и други клиенти	478 175	167 414	310 761
ОБЩО ДЕПОЗИТИ	687 306	242 906	444 400
Краткосрочно привлечени средства	30 078	30 078	0
Задължения по лихви и други пасиви	71 058	7 200	63 858
Дългосрочно привлечени средства	67 880	0	67 880
Подчинен срочен дълг	0	0	0
ОБЩО ПАСИВИ	856 322	280 184	576 138
Капитал	19 788	19 788	0
Резерви	1 177	1 177	0
КАПИТАЛ И РЕЗЕРВИ	20 965	20 965	0
ОБЩО ПАСИВИ И СОБСТВЕН КАПИТАЛ	877 287	301 149	576 138
Кредитни заместители	186 761	85 039	101 722
Деривати	84 170	25 950	58 220
ЗАДБАЛАНСОВИ ПАСИВИ	270 931	110 989	159 942

Източник: БНБ.

1.12.10. МЕСЕЧЕН ОТЧЕТ ЗА ПРИХОДИТЕ И РАЗХОДИТЕ НА БАНКИТЕ ОТ ПЕТА ГРУПА КЪМ ЮНИ 2001 г.  
(хил. лв.)

	Общо	в това число	
		левове	валута
Приходи от лихви по вземания от банки и други финансови институции	6 294	246	6 048
Приходи от лихви по кредити на нефинансови институции и други клиенти	19 275	7 673	11 602
Приходи от ценни книжа в инвестиционен портфейл	153	153	0
ПРИХОДИ ОТ ЛИХВИ	25 722	8 072	17 650
Разходи за лихви по депозити на банки и други финансови институции	4 708	2 030	2 678
Разходи за лихви по депозити на нефинансови институции и други клиенти	5 381	1 715	3 666
Разходи за лихви по привлечени средства	2 275	146	2 129
РАЗХОДИ ЗА ЛИХВИ	12 364	3 891	8 473
НЕТЕН ЛИХВЕН ДОХОД	13 358	4 181	9 177
Печалба/загуба от търговия и преоценка	4 496		
(намалено с провизии за загуби от кредити)	9 783		
НЕТЕН ЛИХВЕН ДОХОД И НЕТЕН ДОХОД ОТ ТЪРГОВИЯ И ПРЕОЦЕНКА	8 071		
Други нелихвени приходи	5 452		
Оперативен резултат от дейността преди разходите по икономически елементи	13 523		
Разходи по икономически елементи	15 208		
ОПЕРАТИВНА ПЕЧАЛБА/ЗАГУБА ПРЕДИ ОБЛАГАНЕ И ИЗВЪНРЕДНИ ОПЕРАЦИИ	- 1 685		
Печалба/загуба от преоценка и извънредни приходи/разходи	- 1 288		
Печалба/загуба преди данъчно облагане	- 2 973		
Нетна печалба/загуба след данъчно облагане	- 4 095		
ТЕКУЩА ПЕЧАЛБА/ЗАГУБА	- 4 095		

Източник: БНБ.

1.13. МЕЖДУБАНКОВ ПАРИЧЕН ПАЗАР

Август 2001 г.	Обеми (хил. лв.)				Лихвени проценти			Свръхрезерви* (хил. лв.)
	депозити	репо- сделки	покупки на ДЦК	общ обем	по предоставени депозити	по репо- сделки	среден за деня	
1	55 150	13 160	4 682	72 992	5.68	7.57	6.04	- 37 464
2	52 512	2 347	2 663	57 522	5.15	6.19	5.19	33 096
3	35 400		2 141	37 541	2.73		2.73	63 377
6	58 250		1 592	59 842	3.81		3.81	70 915
7	64 800	1 350	2 422	68 572	3.73	4.73	3.75	72 998
8	46 300	629	1 474	48 403	4.06	5.28	4.08	44 563
9	50 983	2 346	6 619	59 948	3.89	5.29	3.95	61 619
10	56 071	6 080	6 106	68 257	4.22	4.24	4.22	29 164
13	60 693	12 546	1 123	74 362	4.94	5.70	5.07	5 003
14	80 716	6 850		87 566	7.44	5.84	7.31	13 626
15	70 250	9 070	3892	83 212	15.55	16.03	15.60	- 42 706
16	50 860	10 876	7 890	69 626	11.29	15.83	12.09	- 29 060
17	50 900	15 019	6 231	72 150	10.60	11.16	10.73	- 18 353
20	48 250	11 000		59 250	9.17	11.12	9.53	10 409
21	33 000	9 448	1 492	43 940	6.51	6.64	6.54	50 428
22	41 090	10 096	9 152	60 338	4.66	5.59	4.84	48 776
23	42 062	1 948	2 278	46 288	3.87	5.22	3.93	99 105
24	47 490		5 000	52 490	3.32		3.32	113 654
27	52 270	6 505	1 200	59 975	2.86	5.09	3.11	114 844
28	50 729	1 649	10	52 388	2.60	6.97	2.74	68 331
29	48 700	3 575	43	52 318	2.08	3.80	2.20	27 138
30	52 017	5 948	2 987	60 952	2.39	2.81	2.43	10 826
31	49 600	6 201	2 147	57 948	2.29	2.71	2.34	- 23 456
Средно за месеца	52 091	6 832	3 388	61 125	5.56	8.07	5.82	34 210

\* Данните са от сетълмента.

**Забележка:** Средният лихвен процент за деня е среднопретеглен за извършените през деня операции.

Източник: БНБ.

1.14. БАНКОВ ВАЛУТЕН ПАЗАР

(евро)

Август 2001 г.	Банков сектор		Българска народна банка	
	Купена валута	Продадена валута	Купена валута	Продадена валута
1	76 227 039	83 809 299	8 973 092	2 750
2	35 327 386	44 179 381	780 922	56 095
3	32 003 486	30 680 815	648 486	74 327
6	32 123 171	31 568 621	642 517	80 960
7	32 849 983	28 559 211	36 555	94 843
8	29 380 908	30 475 518	1 819 331	72 412
9	44 481 830	45 330 176	1 178 492	60 639
10	35 813 847	49 907 661	2 229 291	14 363 154
13	35 568 590	29 962 418	475 057	116 102
14	36 297 372	37 836 782	1 858 658	69 430
15	47 194 081	62 989 203	14 282 002	190 797
16	51 427 069	56 680 483	11 359 577	17 283
17	55 210 989	60 682 849	14 792 246	4 887
20	42 836 713	42 064 724	1 283 344	121 305
21	30 611 260	26 210 202	1 334 568	136 500
22	38 543 352	37 936 412	1 788 776	4 307
23	28 358 664	28 087 159	1 680 092	6 662
24	43 430 645	50 221 967	618 459	11 271
27	31 320 007	28 455 191	650 513	163 307
28	45 464 776	52 270 190	186 963	152 010
29	102 169 445	105 553 725	1 670 821	4 977
30	38 436 766	40 714 401	1 763 679	68 154
31	49 585 455	51 756 048	597 788	16 000
Общо за месеца	994 662 834	1 055 932 436	70 651 229	15 888 172
Среднодневно	43 246 210	45 910 106	3 071 793	690 790

Източник: БНБ.

**1.15. КУПЕНА И ПРОДАДЕНА НАЛИЧНА ВАЛУТА  
(ПОДРАЗДЕЛЕНИЯ НА ЕВРОТО)  
ОТ КАСОВИТЕ СЛУЖБИ НА БНБ\***

(хил. евро)

	Купена валута**	Продадена валута***
I.2000	966	500
II.2000	967	344
III.2000	3 157	465
IV.2000	4 178	556
V.2000	3 503	727
VI.2000	10 057	354
VII.2000	13 774	288
VIII.2000	13 523	410
IX.2000	5 461	348
X.2000	3 071	230
XI.2000	3 587	255
XII.2000	1 530	859
I.2001	2 039	1 679
II.2001	1 397	428
III.2001	2 093	335
IV.2001	2 948	392
V.2001	4 364	371
VI.2001	6 367	459
VII.2001	17 255	352
VIII.2001	26 145	273
в т. ч. по дни		
1	1167	12
2	1206	14
3	1925	3
6	1518	10
7	1148	17
8	1063	17
9	1108	11
10	1583	3
13	1665	6
14	1086	12
15	1375	13
16	852	29
17	1319	5
20	1626	13
21	949	11
22	873	1
23	1013	3
24	1336	14
27	1290	30
28	731	16
29	471	1
30	467	19
31	374	13

\* Операции само с физически лица.

\*\* Включва всички валути, подразделения на еврото.

\*\*\* Включва само германски марки.

Източник: БНБ.

**1.16. ОСНОВЕН ЛИХВЕН ПРОЦЕНТ**

В сила от	ОЛП	
	прост годишен	ефективен годишен
5.I.2000	4.42	4.49
12.I.2000	4.26	4.32
19.I.2000	4.13	4.20
26.I.2000	3.93	3.99
2.II.2000	3.68	3.73
9.II.2000	3.40	3.44
16.II.2000	3.23	3.27
23.II.2000	3.11	3.15
1.III.2000	3.03	3.07
8.III.2000	3.03	3.07
15.III.2000	3.48	3.53
22.III.2000	3.56	3.61
29.III.2000	3.56	3.61
5.IV.2000	3.64	3.69
12.IV.2000	3.60	3.65
19.IV.2000	3.60	3.65
26.IV.2000	3.64	3.69
3.V.2000	3.64	3.69
10.V.2000	3.56	3.61
17.V.2000	3.48	3.53
25.V.2000	3.44	3.48
31.V.2000	3.44	3.48
7.VI.2000	3.44	3.48
14.VI.2000	3.60	3.65
21.VI.2000	4.17	4.24
28.VI.2000	4.05	4.11
5.VII.2000	3.93	3.99
12.VII.2000	3.72	3.78
19.VII.2000	3.44	3.48
26.VII.2000	3.44	3.48
2.VIII.2000	3.48	3.53
9.VIII.2000	3.48	3.53
16.VIII.2000	3.44	3.48
23.VIII.2000	3.72	3.78
30.VIII.2000	4.01	4.07
7.IX.2000	3.85	3.90
13.IX.2000	3.81	3.86
20.IX.2000	3.93	3.99
27.IX.2000	4.01	4.07
4.X.2000	3.97	4.03
11.X.2000	4.01	4.07
18.X.2000	4.13	4.20
25.X.2000	4.42	4.49
1.XI.2000	4.46	4.54
8.XI.2000	4.46	4.54
15.XI.2000	4.50	4.58
22.XI.2000	4.71	4.79
29.XI.2000	4.71	4.79
6.XII.2000	4.67	4.75
13.XII.2000	4.58	4.66
20.XII.2000	4.54	4.62
28.XII.2000	4.63	4.71
3.I.2001	4.53	4.61
17.I.2001	4.29	4.35
7.II.2001	3.96	4.02
21.II.2001	4.21	4.28
7.III.2001	4.15	4.22
21.III.2001	4.15	4.22
4.IV.2001	4.24	4.31
18.IV.2001	4.36	4.43
2.V.2001	4.39	4.46
16.V.2001	4.47	4.55
6.VI.2001	4.47	4.55
20.VI.2001	4.47	4.55
4.VII.2001	4.47	4.55
18.VII.2001	4.55	4.63
1.VIII.2001	4.59	4.67
15.VIII.2001	4.75	4.84

Източник: БНБ.

1.17. ЛИХВЕНИ ПРОЦЕНТИ И ДОХОДНОСТ НА ДЦК

Показатели	2000 г.											
	I	II	III	IV	V	VI	VII	VIII	IX	X	XI	XII
ОСНОВЕН ЛИХВЕН ПРОЦЕНТ (в края на периода)	3.99	3.15	3.61	3.69	3.48	4.11	3.48	4.07	4.07	4.49	4.79	4.71
КРАТКОСРОЧНИ ЛИХВЕНИ ПРОЦЕНТИ (среднопотеглени)												
Лихвени проценти по предоставени депозити на междубанковия пазар	1.23	1.48	2.86	3.17	3.22	4.31	2.84	3.71	3.51	3.60	4.15	2.67
до един ден	0.81	1.33	2.71	3.07	3.10	4.29	2.80	3.75	3.44	3.51	4.09	2.41
от един до три дена	0.83	1.28	2.86	2.93	3.14	4.23	2.68	3.41	3.12	3.77	3.91	1.96
от три дена до една седмица	1.29	1.93	3.08	3.54	3.51	4.71	3.09	3.86	3.96	3.63	4.63	3.54
от една седмица до един месец	2.93	2.72	3.36	3.92	3.68	4.47	3.53	4.07	4.11	4.17	4.66	3.52
над един месец	3.82	3.84	4.32	4.58	4.38	3.54	4.06	4.30	5.08	4.78	5.26	4.96
Лихвени проценти по срочни депозити												
левове	3.23	2.78	3.27	3.12	2.87	3.29	2.95	3.40	3.25	3.23	3.52	3.27
евро*	2.12	2.42	2.60	2.53	2.58	3.03	3.32	3.38	3.57	3.36	3.53	2.90
щатски долари	3.53	4.30	4.41	4.52	4.68	4.73	4.64	4.61	4.67	4.64	4.84	4.77
Лихвени проценти по безсрочни депозити												
левове	0.26	0.25	0.25	0.24	0.26	0.26	0.25	0.28	0.27	0.26	0.27	0.30
евро*	0.76	0.75	0.67	0.78	0.80	0.65	0.72	0.64	0.54	0.58	0.56	0.59
щатски долари	1.74	1.67	1.64	1.79	1.58	1.36	1.48	1.64	1.67	1.60	1.59	1.57
Лихвени проценти по кредити												
левове	12.49	11.87	9.54	13.57	13.79	12.52	10.95	12.72	11.73	13.34	11.21	12.15
евро*	8.85	9.36	8.59	8.72	13.10	10.77	11.49	12.84	8.22	8.87	11.94	11.21
щатски долари	11.64	11.00	11.94	11.75	13.91	12.13	12.55	13.68	10.69	13.21	11.92	11.40
Доходност на емисиите от ДЦК	5.20	4.21	4.09	3.67	4.20	3.87	3.68	4.36	3.96	4.20	4.98	4.69
ДЪЛГОСРОЧНИ ЛИХВЕНИ ПРОЦЕНТИ (среднопотеглени)												
Лихвени проценти по кредити												
левове	15.06	14.75	15.15	16.28	15.86	15.40	12.88	14.06	15.79	15.86	16.07	15.98
евро*	10.79	12.94	10.61	13.07	12.37	12.43	12.71	13.22	11.06	10.65	13.52	13.16
щатски долари	14.29	17.40	15.07	13.99	16.92	17.23	12.69	16.51	16.16	13.40	21.40	10.53
Доходност на емисиите от ДЦК	8.31	7.96	7.73	7.49	7.36	7.45	7.33	7.03	6.95	7.50	7.51	7.60

Показатели	2001 г.							
	I	II	III	IV	V	VI	VII	VIII
ОСНОВЕН ЛИХВЕН ПРОЦЕНТ (в края на периода)	4.35	4.28	4.22	4.43	4.55	4.55	4.63	4.84
КРАТКОСРОЧНИ ЛИХВЕНИ ПРОЦЕНТИ (среднопотеглени)								
Лихвени проценти по предоставени депозити на междубанковия пазар	0.83	1.97	3.36	4.11	3.70	3.82	4.48	5.70
до един ден	0.68	1.92	3.18	3.85	3.66	3.74	4.35	5.79
от един до три дена	0.69	1.66	3.54	5.85	3.42	3.52	4.48	5.23
от три дена до една седмица	1.39	2.01	3.93	3.97	3.86	4.71	4.97	5.69
от една седмица до един месец	2.71	3.64	4.35	4.34	4.43	4.82	5.10	5.69
над един месец	3.98	5.48	4.55	5.06	4.55	5.24	5.46	6.33
Лихвени проценти по срочни депозити								
левове	3.13	3.21	3.11	3.18	3.12	3.28	3.42	3.80
евро*	3.47	3.43	3.31	3.09	2.92	2.62	2.89	3.04
щатски долари	4.23	4.08	3.99	3.62	3.34	3.13	2.91	2.80
Лихвени проценти по безсрочни депозити								
левове	0.26	0.29	0.28	0.27	0.32	0.29	0.33	0.32
евро*	0.47	0.59	0.66	0.61	0.63	0.65	0.62	0.58
щатски долари	1.61	1.60	1.63	1.34	1.30	1.27	1.19	1.17
Лихвени проценти по кредити								
левове	14.22	12.51	10.61	9.68	10.69	12.22	11.73	12.06
евро*	12.14	12.54	9.74	9.71	11.56	13.53	13.23	12.25
щатски долари	10.18	12.76	14.86	7.40	12.60	10.45	12.42	11.39
Доходност на емисиите от ДЦК	4.48	4.55	4.22	4.37	4.73	4.55	4.59	4.94
ДЪЛГОСРОЧНИ ЛИХВЕНИ ПРОЦЕНТИ (среднопотеглени)								
Лихвени проценти по кредити								
левове	16.44	14.43	15.74	14.56	15.50	15.94	13.95	14.13
евро*	17.43	13.23	14.85	11.65	15.26	12.71	11.27	12.45
щатски долари	19.04	12.68	14.17	19.29	18.23	17.30	14.09	14.60
Доходност на емисиите от ДЦК	7.30	8.02	6.66	6.32	7.04	6.27	6.20	7.10

\* Позицията „евро“ включва еврото и всички валути, подразделения на еврото.

Източник: БНБ.

1.18. МЕСЕЧНИ ЛИХВЕНИ ПРОЦЕНТИ\*

	Номинални		Реални **	
	краткосрочни кредити	едномесечни депозити	краткосрочни кредити	едномесечни депозити
<b>2000</b>				
януари	0.99	0.27	-2.07	-2.77
февруари	0.94	0.21	0.41	-0.32
март	0.76	0.24	1.35	0.82
април	1.07	0.24	1.95	1.11
май	1.10	0.23	0.87	0.00
юни	0.99	0.27	0.86	0.14
юли	0.87	0.23	0.35	-0.29
август	1.00	0.27	-1.98	-2.69
септември	0.93	0.25	-1.42	-2.08
октомври	1.05	0.26	-0.13	-0.91
ноември	0.89	0.29	1.07	0.47
декември	0.96	0.24	-0.43	-1.14
<b>2001</b>				
януари	1.11	0.24	0.48	-0.39
февруари	0.99	0.25	0.66	-0.08
март	0.84	0.25	0.79	0.20
април	0.77	0.26	0.95	0.44
май	0.85	0.25	0.79	0.19
юни	0.97	0.26	1.05	0.34
юли	0.93	0.27	1.12	0.46
август	0.95	0.31	0.64	0.00

\* По левовите кредити и депозити.

\*\* Дефлирани с индекса на потребителските цени.

Източник: БНБ.

**1.19. ЛИХВЕН ДИФЕРЕНЦИАЛ МЕЖДУ ГОДИШНАТА ДОХОДНОСТ НА ТРИМЕСЕЧНИТЕ ДЦК И ТРИМЕСЕЧНИЯ ЛИБОР ЗА ЕВРОТО**

(%)

Дата	Доходност на ДЦК		Лихвен процент (евро) (If)	Лихвен диференциал <sup>2</sup>
	до падежа	ефективна <sup>1</sup> (I)		
5.I.2000	1.11	4.49	3.34	1.12
12.I.2000	1.07	4.32	3.32	0.97
19.I.2000	1.03	4.20	3.31	0.87
26.I.2000	0.98	3.99	3.33	0.64
2.II.2000	0.92	3.73	3.49	0.23
9.II.2000	0.85	3.44	3.49	-0.04
16.II.2000	0.81	3.27	3.49	-0.21
23.II.2000	0.78	3.15	3.63	-0.47
1.III.2000	0.76	3.07	3.63	-0.54
8.III.2000	0.76	3.07	3.67	-0.58
15.III.2000	0.87	3.53	3.79	-0.26
22.III.2000	0.89	3.61	3.77	-0.15
29.III.2000	0.89	3.61	3.82	-0.20
5.IV.2000	0.91	3.69	3.83	-0.13
12.IV.2000	0.90	3.65	3.92	-0.26
19.IV.2000	0.90	3.65	3.95	-0.29
26.IV.2000	0.91	3.69	4.04	-0.33
3.V.2000	0.91	3.69	4.18	-0.47
10.V.2000	0.89	3.61	4.30	-0.66
17.V.2000	0.87	3.53	4.44	-0.87
25.V.2000	0.86	3.48	4.43	-0.90
31.V.2000	0.86	3.48	4.45	-0.93
7.VI.2000	0.86	3.48	4.41	-0.88
14.VI.2000	0.90	3.65	4.53	-0.84
21.VI.2000	1.04	4.24	4.52	-0.27
28.VI.2000	1.01	4.11	4.54	-0.41
5.VII.2000	0.98	3.99	4.54	-0.53
12.VII.2000	0.93	3.78	4.54	-0.72
19.VII.2000	0.86	3.48	4.63	-1.09
26.VII.2000	0.86	3.48	4.63	-1.09
2.VIII.2000	0.87	3.53	4.64	-1.06
9.VIII.2000	0.87	3.53	4.64	-1.07
16.VIII.2000	0.86	3.48	4.83	-1.28
23.VIII.2000	0.93	3.78	4.87	-1.04

(%)

Дата	Доходност на ДЦК		Лихвен процент (евро) (If)	Лихвен диференциал <sup>2</sup>
	до падежа	ефективна <sup>1</sup> (I)		
30.VIII.2000	1.00	4.07	4.88	-0.78
7.IX.2000	0.96	3.90	4.87	-0.92
13.IX.2000	0.95	3.86	4.84	-0.93
20.IX.2000	0.98	3.99	4.82	-0.79
27.IX.2000	1.00	4.07	4.89	-0.78
4.X.2000	0.99	4.03	4.98	-0.90
11.X.2000	1.00	4.07	5.00	-0.89
18.X.2000	1.03	4.20	5.02	-0.78
25.X.2000	1.11	4.49	5.10	-0.58
1.XI.2000	1.12	4.54	5.14	-0.57
8.XI.2000	1.12	4.54	5.12	-0.56
15.XI.2000	1.13	4.58	5.08	-0.48
22.XI.2000	1.18	4.79	5.07	-0.26
29.XI.2000	1.18	4.79	5.07	-0.26
6.XII.2000	1.17	4.75	4.97	-0.20
13.XII.2000	1.15	4.66	4.96	-0.29
20.XII.2000	1.14	4.62	4.90	-0.26
28.XII.2000	1.16	4.71	4.86	-0.14
3.I.2001	1.13	4.61	4.80	-0.18
17.I.2001	1.07	4.35	4.79	-0.42
7.II.2001	0.98	4.02	4.73	-0.68
21.II.2001	1.04	4.28	4.79	-0.49
7.III.2001	1.06	4.22	4.77	-0.53
21.III.2001	1.06	4.22	4.74	-0.50
4.IV.2001	1.07	4.31	4.57	-0.25
18.IV.2001	1.10	4.43	4.77	-0.32
2.V.2001	1.12	4.46	4.82	-0.34
16.V.2001	1.14	4.55	4.56	-0.02
6.VI.2001	1.14	4.55	4.44	0.10
20.VI.2001	1.14	4.55	4.45	0.09
4.VII.2001	1.14	4.55	4.45	0.09
18.VII.2001	1.16	4.63	4.48	0.14
1.VIII.2001	1.17	4.67	4.43	0.23
15.VIII.2001	1.21	4.84	4.36	0.46

<sup>1</sup> Изчислена на годишна база.

<sup>2</sup> Изчислен по формулата:

$$ID = \left[ \frac{(1+I/100)}{(1+If/100)} - 1 \right] \times 100$$

Източник: БНБ, Reuters.

**1.20. ЦЕНИ НА РЕГИСТРИРАНИТЕ СДЕЛКИ С ДЦК, ДЕНОМИНИРАНИ В ЩАТСКИ ДОЛАРИ, ЕМИТИРАНИ ПО РЕДА НА ЧЛ. 5 ОТ ЗУНК**

(щ. д.)

Дата	Цена		
	минимална	максимална	среднопотеглена
3.VII.2001	75.78	75.78	75.78
4.VII.2001	76.14	76.14	76.14
5.VII.2001	72.05	76.55	75.43
10.VII.2001	68.23	68.23	68.28
11.VII.2001	75.88	76.66	76.31
13.VII.2001	76.61	76.66	76.64
16.VII.2001	69.00	76.67	76.01
17.VII.2001	72.84	75.21	73.64
18.VII.2001	73.51	73.51	73.51
20.VII.2001	76.75	76.75	76.75
25.VII.2001	77.31	77.31	77.31
30.VII.2001	78.38	78.38	78.38
31.VII.2001	76.09	77.49	76.84
1.VIII.2001	71.04	71.04	71.04
2.VIII.2001	77.70	77.70	77.70
28.VIII.2001	79.24	79.24	79.24

**Забележка:** Информацията се базира на регистрираните сделки в регистъра, воден в БНБ.

Източник: БНБ.

**1.21. КОТИРОВКИ НА БЪЛГАРСКИТЕ БРЕЙДИОБЛИГАЦИИ**

(щ. д. на 100 щ. д. номинал)

Дата	FLIRBs		IABs		DISCs	
	купува	продава	купува	продава	купува	продава
2.VII.2001	80.88	81.63	78.75	79.75	78.75	79.63
3.VII.2001	81.00	81.75	78.88	79.88	78.88	79.75
5.VII.2001	80.00	81.00	78.00	79.25	78.63	79.13
6.VII.2001	79.00	79.50	77.13	78.13	77.25	77.75
9.VII.2001	79.50	80.00	77.25	78.25	77.75	78.25
10.VII.2001	80.13	80.63	77.00	77.88	76.75	77.50
11.VII.2001	76.50	78.13	75.25	76.25	74.75	76.50
12.VII.2001	76.50	77.00	72.00	74.00	74.75	75.00
13.VII.2001	76.00	79.00	75.25	77.25	75.13	77.00
16.VII.2001	76.00	78.50	75.50	77.50	75.25	77.00
17.VII.2001	78.00	78.50	77.75	79.00	76.00	76.50
18.VII.2001	78.38	78.88	77.00	78.00	77.00	77.50
19.VII.2001	78.75	80.25	77.63	78.63	77.00	78.25
20.VII.2001	79.50	80.50	77.50	78.50	77.25	78.00
23.VII.2001	79.50	80.75	77.00	79.50	77.50	79.00
24.VII.2001	78.25	78.75	77.75	79.00	77.13	77.63
25.VII.2001	78.75	80.00	77.25	78.25	77.38	77.75
26.VII.2001	79.50	80.00	76.50	77.50	77.50	78.25
27.VII.2001	79.13	81.00	77.00	78.00	77.13	77.75
30.VII.2001	80.00	81.00	77.50	78.50	78.00	79.00
31.VII.2001	79.38	80.13	77.38	78.38	77.88	78.75
1.VIII.2001	78.88	80.00	76.75	78.00	77.38	78.25
2.VIII.2001	79.13	80.50	77.00	78.00	77.25	77.88
3.VIII.2001	79.63	80.13	77.63	78.63	77.88	78.38
6.VIII.2001	79.00	79.50	77.50	78.50	77.38	77.88
7.VIII.2001	80.00	80.50	77.50	78.75	77.88	78.38
8.VIII.2001	80.50	81.00	78.75	79.75	78.00	78.50
9.VIII.2001	81.25	81.75	79.38	80.38	79.25	79.75
10.VIII.2001	80.75	81.38	79.00	80.00	79.25	79.75
13.VIII.2001	79.00	81.50	78.50	79.88	79.25	79.75
14.VIII.2001	80.50	81.25	78.88	79.75	79.13	80.38
15.VIII.2001	80.63	81.13	79.00	79.88	79.13	80.38
16.VIII.2001	79.50	80.00	78.75	79.75	79.00	79.50
17.VIII.2001	79.75	81.50	78.50	79.50	78.75	79.63
20.VIII.2001	79.00	80.75	78.00	79.00	78.00	79.00
21.VIII.2001	80.00	80.88	78.38	79.38	78.00	79.25
22.VIII.2001	80.00	80.50	78.50	79.75	79.00	79.50
23.VIII.2001	81.00	81.50	78.63	79.63	78.50	79.63
24.VIII.2001	81.50	82.00	79.13	80.13	78.50	79.88
27.VIII.2001	81.50	82.00	79.00	80.00	78.50	79.00
28.VIII.2001	81.50	82.00	79.25	80.25	79.00	79.50
29.VIII.2001	81.25	83.00	80.25	81.25	79.63	80.88
30.VIII.2001	82.25	83.75	80.50	81.75	80.25	80.75
31.VIII.2001	82.25	83.75	80.25	81.25	80.25	80.75

**FLIRBs** (Front-Loaded Interest Reduction Bonds) – облигации с първоначално намалени лихви.

**IABs** (Interest Arrears Bonds) – облигации за неплатени лихви.

**DISCs** (Discount Bonds) – облигации с отстъпка.

**Забележка:** Котировки при затваряне на борсите.

Източник: Reuters.

# 2 Външен сектор

## 2.1. ПЛАТЕЖЕН БАЛАНС

### 2.1.1А. ПЛАТЕЖЕН БАЛАНС ЗА 2001 г. В ЩАТСКИ ДОЛАРИ\*

(млн. щ. д.)

	I	II	III	I трим.	IV	V	VI	II трим.	VII	I – VII
<b>А. Текуща сметка<sup>1</sup></b>	<b>-4.1</b>	<b>-42.3</b>	<b>-51.9</b>	<b>-98.3</b>	<b>-78.9</b>	<b>-91.2</b>	<b>-1.6</b>	<b>-171.7</b>	<b>-105.5</b>	<b>-375.5</b>
Стоки: кредит (FOB)	397.0	427.9	454.4	1279.3	411.9	390.9	428.8	1231.6	374.8	2885.8
Стоки: дебит (FOB)	-476.8	-474.3	-554.1	-1505.3	-530.4	-554.3	-595.8	-1680.5	-610.9	-3796.7
<i>Търговски баланс<sup>2</sup></i>	-79.8	-46.4	-99.7	-226.0	-118.5	-163.4	-167.0	-448.9	-236.1	-910.9
Услуги: кредит	287.0	134.7	142.1	563.8	131.7	180.1	280.0	591.9	376.8	1532.4
Транспорт <sup>3</sup>	44.4	45.3	47.9	137.6	43.0	53.8	72.7	169.5	88.7	395.8
Туризм <sup>4</sup>	48.2	49.7	54.2	152.0	50.9	94.7	158.8	304.4	227.9	684.3
Други услуги	194.4	39.7	40.0	274.2	37.8	31.6	48.6	118.0	60.2	452.3
Услуги: дебит	-127.9	-138.5	-132.8	-399.2	-134.6	-141.8	-167.9	-444.3	-193.8	-1037.3
Транспорт <sup>3</sup>	-54.8	-52.1	-61.6	-168.5	-60.8	-65.7	-72.5	-199.0	-77.7	-445.2
Туризм <sup>4</sup>	-35.6	-29.5	-34.8	-99.9	-38.1	-44.3	-51.7	-134.1	-60.9	-294.8
Други услуги	-37.6	-56.9	-36.4	-130.9	-35.7	-31.8	-43.7	-111.2	-55.3	-297.3
<i>Услуги, нето</i>	159.0	-3.8	9.3	164.6	-2.8	38.3	112.2	147.6	182.9	495.1
<i>Стоки и нефакторни услуги, нето</i>	79.2	-50.2	-90.4	-61.4	-121.3	-125.2	-54.9	-301.3	-53.1	-415.9
Доход: кредит	56.7	35.0	30.5	122.2	21.2	21.3	24.4	66.8	38.5	227.5
Доход: дебит	-177.3	-42.0	-33.2	-252.5	-12.4	-32.7	-34.4	-79.5	-142.5	-474.6
<i>Доход, нето</i>	-120.6	-7.0	-2.7	-130.3	8.7	-11.4	-10.0	-12.7	-104.0	-247.0
<i>Стоки, нефакторни услуги и доход, нето</i>	-41.4	-57.2	-93.1	-191.7	-112.6	-136.6	-64.8	-314.0	-157.2	-662.9
<i>Текущи трансфери, нето<sup>5</sup></i>	37.3	15.0	41.2	93.4	33.7	45.4	63.2	142.3	51.7	287.4
Текущи трансфери, кредит	45.0	24.1	47.9	117.0	43.0	58.0	75.0	176.1	58.3	351.4
Текущи трансфери, дебит	-7.8	-9.1	-6.7	-23.6	-9.3	-12.6	-11.8	-33.7	-6.6	-64.0
<b>Б. Капиталова сметка<sup>1,6</sup></b>	<b>0.0</b>	<b>0.0</b>	<b>0.0</b>	<b>0.0</b>	<b>0.0</b>	<b>0.0</b>	<b>0.0</b>	<b>0.0</b>	<b>0.0</b>	<b>-0.1</b>
Капиталови трансфери, нето	0.0	0.0	0.0	0.0	0.0	0.0	0.0	0.0	0.0	-0.1
<i>Общо за групи А и Б</i>	-4.1	-42.3	-52.0	-98.4	-78.9	-91.2	-1.6	-171.7	-105.5	-375.5
<b>В. Финансова сметка<sup>1,6</sup></b>	<b>-71.2</b>	<b>46.6</b>	<b>-70.7</b>	<b>-95.3</b>	<b>208.2</b>	<b>13.4</b>	<b>19.5</b>	<b>241.0</b>	<b>-55.0</b>	<b>90.7</b>
Преки инвестиции в чужбина	0.0	-0.4	0.1	-0.3	-0.1	-1.2	-1.6	-3.0	-0.1	-3.4
Преки инвестиции в България <sup>7,8</sup>	68.1	58.6	56.9	183.7	36.8	-3.2	57.8	91.4	49.1	324.2
Портфейлни инвестиции – активи	-50.4	-50.6	-3.0	-103.9	-13.1	17.7	42.3	46.9	-8.9	-65.9
Акции	1.1	-7.5	1.3	-5.1	-1.4	0.7	1.1	0.4	-0.2	-4.9
Облигации	-51.5	-43.1	-4.3	-98.8	-11.7	17.0	41.2	46.5	-8.7	-61.0
Портфейлни инвестиции – пасиви	-9.0	-2.0	-10.6	-21.6	-0.5	-4.9	4.0	-1.4	-27.1	-50.1
Акции	0.0	-1.2	1.3	0.1	-0.1	1.0	0.0	0.9	-6.0	-4.9
Облигации	-9.0	-0.8	-11.9	-21.8	-0.4	-6.0	4.1	-2.3	-21.1	-45.2
Други инвестиции – активи	-71.3	63.8	-136.3	-143.7	190.5	-47.4	-101.1	42.0	23.2	-78.5
Търговски кредити, нето	0.0	0.0	0.0	0.0	0.0	0.0	0.0	0.0	0.0	0.0
Заеми	0.6	2.2	1.9	4.7	-0.3	0.1	-0.2	-0.3	0.7	5.1
Търговски банки	0.0	0.0	-0.1	-0.1	-0.3	-0.1	-0.2	-0.6	0.1	-0.6
Други сектори	0.5	2.2	2.1	4.9	0.0	0.2	0.0	0.2	0.6	5.7
Валута и депозити	-81.6	26.0	-145.6	-201.3	166.8	-71.3	-129.9	-34.4	-2.9	-238.6
Търговски банки	-82.9	25.7	-147.6	-204.8	169.0	-71.7	-132.5	-35.2	-2.8	-242.9
Други сектори <sup>9</sup>	1.2	0.3	2.0	3.5	-2.2	0.4	2.6	0.9	-0.1	4.3
Други валутни депозити <sup>10</sup>	28.7	17.0	15.8	61.6	21.5	23.8	27.0	72.3	39.2	173.1
Други активи	-18.9	18.6	-8.4	-8.7	2.5	0.0	2.0	4.5	-13.8	-18.1

(продължава)



(продължение)

(млн. щ. д.)

	I	II	III	I трим.	IV	V	VI	II трим.	VII	I – VII
Други инвестиции – пасиви	-8.7	-22.9	22.2	-9.4	-5.3	52.3	18.0	65.1	-91.2	-35.6
Търговски кредити, нето <sup>11</sup>	-0.2	6.9	-6.9	-0.2	0.0	0.0	0.0	0.0	0.0	-0.2
Заеми	-0.5	-30.2	-76.2	-106.8	66.1	32.8	16.3	115.2	-78.6	-70.3
Държавно управление	0.0	-30.7	-86.8	-117.5	-2.6	-12.7	-2.6	-17.8	0.0	-135.3
Търговски банки	-1.5	3.7	-0.7	1.5	2.5	0.6	1.7	4.7	-0.8	5.4
Други сектори <sup>8</sup>	1.1	-3.2	11.3	9.2	66.1	44.9	17.2	128.3	-77.8	59.6
Депозити на нерезиденти	-4.7	1.2	91.6	88.0	-86.1	-4.5	4.3	-86.3	-14.4	-12.7
Други пасиви	-3.3	-0.8	13.6	9.5	14.8	24.0	-2.6	36.2	1.8	47.5
<i>Общо за групи А, Б и В</i>	-75.3	4.3	-122.6	-193.6	129.3	-77.8	17.8	69.3	-160.5	-284.8
<b>Г. Грешки и пропуски</b>	<b>-64.8</b>	<b>-28.4</b>	<b>49.6</b>	<b>-43.5</b>	<b>-47.4</b>	<b>98.5</b>	<b>-41.6</b>	<b>9.5</b>	<b>120.1</b>	<b>86.0</b>
<b>ОБЩ БАЛАНС (групи А, Б, В и Г)</b>	<b>-140.2</b>	<b>-24.0</b>	<b>-73.0</b>	<b>-237.2</b>	<b>81.9</b>	<b>20.6</b>	<b>-23.8</b>	<b>78.8</b>	<b>-40.5</b>	<b>-198.9</b>
<b>Д. Резерви и друго финансиране</b>	<b>140.2</b>	<b>24.0</b>	<b>73.0</b>	<b>237.2</b>	<b>-81.9</b>	<b>-20.6</b>	<b>23.8</b>	<b>-78.8</b>	<b>40.5</b>	<b>198.9</b>
Валутни резерви на БНБ <sup>12</sup>	183.7	34.1	16.0	233.7	-27.3	-10.8	-31.9	-70.0	82.3	246.0
Ползвани кредити от МВФ, нето	-43.5	-10.1	57.0	3.4	-54.6	-9.8	55.7	-8.7	-41.8	-47.1
Извънредно финансиране, нето <sup>13</sup>	0.0	0.0	0.0	0.0	0.0	0.0	0.0	0.0	0.0	0.0

\* Аналитично представяне на платежния баланс в съответствие с петото издание на „Ръководство по платежен баланс“ на МВФ.

<sup>1</sup> Данните са предварителни.

<sup>2</sup> Данни от митнически декларации, получени от дирекция „Информационно-изчислителен център“ към „Информационно обслужване“ АД, обработени от БНБ по дата на оформяне на митническата декларация и допълнени с информация от НСИ. Данните са съгласувани с НСИ. Предварителни данни към 13 септември 2001 г.

<sup>3</sup> Оценка на БНБ.

<sup>4</sup> Данни на МВР за броя и структурата на туристите по цел на пътуване и оценка на Министерството на икономиката и БНБ.

<sup>5</sup> Включително данни от Агенцията за чуждестранна помощ и Българския червен кръст.

<sup>6</sup> Отрицателният знак (-) показва изтичане на капитал (нарастване на активи или намаление на пасиви).

<sup>7</sup> Данни от фирми с чуждестранно участие, Агенцията за приватизация, отраслови министерства, НСИ, Централния депозитар, търговските банки и др. В статията „Преки инвестиции в България“ са включени и инвестициите на чуждестранни лица в недвижими имоти.

<sup>8</sup> На базата на получените в БНБ отчети за задълженията по финансови кредити на местни лица към чужбина. Поради тримесечната отчетност на тези задължения данните подлежат на допълнителни ревизии.

<sup>9</sup> Данните са на БНБ.

<sup>10</sup> Включва изменението на валутните депозити на домакинствата при местни банки. Данните са изчислени от курсови разлики. Отрицателният знак (-) показва намаление на депозитите, а положителният (+) – увеличение.

<sup>11</sup> На базата на получените в БНБ отчети за сметки на местни лица в чужбина.

<sup>12</sup> Не се включват измененията на валутните резерви на БНБ, дължащи се на курсови разлики. Отрицателният знак (-) показва увеличение на валутните резерви, а положителният (+) – намаление.

<sup>13</sup> Включва заеми, отпуснати в подкрепа на платежния баланс (вкл. от Европейския съюз, Световната банка и др.).

Изменения на валутните резерви на БНБ, дължащи се и на курсови разлики	186.8	48.6	145.2	380.5	-86.2	157.3	-31.0	40.1	-5.4	415.1
--	-------	------	-------	-------	-------	-------	-------	------	------	-------

2.1.1Б. ПЛАТЕЖЕН БАЛАНС ЗА 2001 г. В ЛЕВОВЕ\*

(млн. лв.)

	I	II	III	I трим.	IV	V	VI	II трим.	VII	I – VII
<b>А. Текуща сметка <sup>1</sup></b>	<b>-12.6</b>	<b>-88.9</b>	<b>-108.9</b>	<b>-210.4</b>	<b>-169.8</b>	<b>-199.6</b>	<b>1.7</b>	<b>-367.7</b>	<b>-245.2</b>	<b>-823.4</b>
Стоки: кредит (FOB)	855.3	900.9	972.5	2728.6	896.4	871.5	977.3	2745.2	855.9	6329.7
Стоки: дебит (FOB)	-1026.0	-998.9	-1185.4	-3210.3	-1154.5	-1235.3	-1357.6	-3747.4	-1395.5	-8353.1
<i>Търговски баланс <sup>2</sup></i>	-170.7	-98.1	-212.9	-481.7	-258.1	-363.8	-380.4	-1002.2	-539.6	-2023.4
Услуги: кредит	601.3	285.4	306.6	1193.4	288.2	402.5	641.8	1332.5	856.2	3382.1
Транспорт <sup>3</sup>	93.9	95.8	102.9	292.6	93.9	120.1	166.3	380.3	201.8	874.7
Туризм <sup>4</sup>	100.4	105.4	116.6	322.4	111.5	211.7	364.1	687.2	518.0	1527.7
Други услуги	406.9	84.2	87.1	578.3	82.7	70.7	111.5	264.9	136.4	979.6
Услуги: дебит	-270.1	-292.7	-286.3	-849.1	-294.0	-316.8	-384.2	-995.0	-441.1	-2285.3
Транспорт <sup>3</sup>	-117.0	-110.0	-131.9	-358.9	-132.6	-146.6	-165.4	-444.6	-177.2	-980.7
Туризм <sup>4</sup>	-74.2	-62.5	-75.0	-211.7	-83.5	-98.9	-118.5	-300.9	-138.4	-651.0
Други услуги	-78.9	-120.2	-79.5	-278.5	-77.9	-71.3	-100.3	-249.5	-125.5	-653.6
<i>Услуги, нето</i>	331.2	-7.3	20.3	344.2	-5.8	85.7	257.6	337.5	415.1	1096.8
<i>Стоки и нефакторни услуги, нето</i>	160.5	-105.3	-192.6	-137.4	-263.9	-278.1	-122.8	-664.7	-124.4	-926.6
Доход: кредит	118.6	74.0	67.3	260.0	47.6	49.3	58.4	155.4	86.5	501.8
Доход: дебит	-369.8	-89.3	-74.3	-533.5	-27.2	-73.2	-78.7	-179.1	-324.6	-1037.1
<i>Доход, нето</i>	-251.2	-15.3	-7.0	-273.5	20.4	-23.8	-20.3	-23.7	-238.0	-535.4
<i>Стоки, нефакторни услуги и доход, нето</i>	-90.8	-120.6	-199.6	-411.0	-243.5	-301.9	-143.1	-688.5	-362.5	-1462.0
<i>Текущи трансфери, нето <sup>5</sup></i>	78.2	31.7	90.7	200.6	73.6	102.4	144.8	320.8	117.2	638.6
Текущи трансфери, кредит	94.5	51.0	105.4	250.8	94.1	130.6	171.8	396.5	132.1	779.3
Текущи трансфери, дебит	-16.3	-19.3	-14.7	-50.2	-20.4	-28.3	-27.0	-75.7	-14.8	-140.7
<b>Б. Капиталова сметка <sup>1,6</sup></b>	<b>0.0</b>	<b>0.0</b>	<b>0.1</b>	<b>0.1</b>	<b>0.0</b>	<b>0.0</b>	<b>0.0</b>	<b>0.0</b>	<b>0.0</b>	<b>0.1</b>
Капиталови трансфери, нето	0.0	0.0	0.1	0.1	0.0	0.0	0.0	0.0	0.0	0.1
<i>Общо за групи А и Б</i>	-12.6	-88.9	-108.8	-210.3	-169.8	-199.6	1.8	-367.6	-245.2	-823.2
<b>В. Финансова сметка <sup>1,6</sup></b>	<b>-148.5</b>	<b>100.5</b>	<b>-149.9</b>	<b>-197.9</b>	<b>519.9</b>	<b>35.8</b>	<b>43.7</b>	<b>599.4</b>	<b>-57.9</b>	<b>343.7</b>
Преки инвестиции в чужбина	0.1	-0.8	0.2	-0.6	-0.3	-2.7	-3.7	-6.8	-0.3	-7.6
Преки инвестиции в България <sup>7, 8</sup>	141.9	124.5	122.5	388.9	80.6	-7.1	130.4	203.9	111.1	703.9
Портфейлни инвестиции – активи	-105.1	-107.1	-11.9	-224.1	37.3	32.3	97.3	166.9	10.7	-46.4
Акции	2.3	-16.2	-0.6	-14.5	-1.6	-2.9	2.6	-1.9	0.0	-16.4
Облигации	-107.4	-91.0	-11.3	-209.6	38.9	35.2	94.7	168.8	10.7	-30.0
Портфейлни инвестиции – пасиви	-18.8	-4.3	-22.9	-46.0	-1.1	-11.0	9.3	-2.9	-61.6	-110.5
Акции	0.0	-2.5	2.8	0.3	-0.2	2.3	0.0	2.1	-13.6	-11.2
Облигации	-18.8	-1.8	-25.8	-46.4	-0.9	-13.3	9.3	-4.9	-47.9	-99.2
Други инвестиции – активи	-148.6	136.1	-292.4	-304.9	418.8	-105.9	-230.8	82.1	53.4	-169.4
Търговски кредити, нето	0.0	0.0	0.0	0.0	0.0	0.0	0.0	0.0	0.0	0.0
Заеми	1.2	4.8	4.3	10.2	-0.6	0.2	-0.4	-0.8	1.6	11.0
Търговски банки	0.0	0.0	-0.3	-0.3	-0.7	-0.2	-0.4	-1.2	0.2	-1.3
Други сектори	1.1	4.8	4.6	10.5	0.0	0.4	0.0	0.5	1.3	12.3
Валута и депозити	-170.2	55.1	-313.1	-428.2	365.6	-159.2	-297.8	-91.4	0.0	-519.7
Търговски банки	-172.7	54.6	-317.4	-435.6	370.4	-160.2	-303.8	-93.6	0.0	-529.2
Други сектори <sup>9</sup>	2.5	0.5	4.3	7.4	-4.8	1.0	6.0	2.2	0.0	9.5
Други валутни депозити <sup>10</sup>	59.9	36.1	34.1	130.1	47.1	53.2	61.8	162.1	89.1	381.3
Други активи	-39.4	40.0	-17.6	-16.9	6.7	-0.2	5.6	12.2	-37.2	-42.0
Други инвестиции – пасиви	-18.0	-47.8	54.7	-11.2	-15.4	130.3	41.1	156.1	-171.2	-26.3
Търговски кредити, нето <sup>11</sup>	-0.4	14.7	-14.8	-0.5	0.0	0.0	0.0	0.0	0.0	-0.6
Заеми	-1.1	-64.0	-163.9	-229.0	144.8	73.3	37.4	255.5	-178.8	-152.3
Държавно управление	0.0	-65.1	-186.7	-251.8	-5.6	-28.4	-5.9	-39.9	0.0	-291.7
Търговски банки	-3.3	7.9	-1.5	3.1	5.4	1.4	3.8	10.6	-1.9	11.8
Други сектори <sup>8</sup>	2.2	-6.8	24.3	19.7	145.0	100.3	39.5	284.8	-176.9	127.6
Депозити на нерезиденти	-9.9	2.5	197.0	189.6	-188.7	-10.0	9.8	-188.9	0.0	0.7
Други пасиви	-6.7	-1.0	36.5	28.7	28.6	67.0	-6.1	89.5	7.6	125.9

(продължава)

(продължение)

(млн. лв.)

	I	II	III	I трим.	IV	V	VI	II трим.	VII	I – VII
<i>Общо за групи А, Б и В</i>	-161.1	11.5	-258.7	-408.2	350.0	-163.7	45.4	231.7	-303.1	-479.6
<b>Г. Грешки и пропуски</b>	<b>-131.1</b>	<b>-62.5</b>	<b>101.7</b>	<b>-91.9</b>	<b>-170.5</b>	<b>209.8</b>	<b>-99.9</b>	<b>-60.6</b>	<b>211.1</b>	<b>58.6</b>
<b>ОБЩ БАЛАНС (групи А, Б, В и Г)</b>	<b>-292.2</b>	<b>-50.9</b>	<b>-157.0</b>	<b>-500.1</b>	<b>179.5</b>	<b>46.1</b>	<b>-54.5</b>	<b>171.1</b>	<b>-92.0</b>	<b>-421.0</b>
<b>Д. Резерви и друго финансиране</b>	<b>292.2</b>	<b>50.9</b>	<b>157.0</b>	<b>500.1</b>	<b>-179.5</b>	<b>-46.1</b>	<b>54.5</b>	<b>-171.1</b>	<b>92.0</b>	<b>421.0</b>
Валутни резерви на БНБ <sup>12</sup>	382.8	72.3	34.4	489.5	-59.8	-24.2	-73.2	-157.2	187.0	519.3
Ползвани кредити от МВФ, нето	-90.7	-21.3	122.6	10.6	-119.7	-21.9	127.7	-14.0	-95.0	-98.4
Извънредно финансиране, нето <sup>13</sup>	0.0	0.0	0.0	0.0	0.0	0.0	0.0	0.0	0.0	0.0

\* Аналитично представяне на платежния баланс в съответствие с петото издание на „Ръководство по платежен баланс“ на МВФ.

<sup>1</sup> Данните са предварителни.

<sup>2</sup> Данни от митнически декларации, получени от дирекция „Информационно-изчислителен център“ към „Информационно обслужване“ АД, обработени от БНБ по дата на оформяне на митническата декларация и допълнени с информация от НСИ. Данните са съгласувани с НСИ. Предварителни данни към 13 септември 2001 г.

<sup>3</sup> Оценка на БНБ.

<sup>4</sup> Данни на МВР за броя и структурата на туристите по цел на пътуване и оценка на Министерството на икономиката и БНБ.

<sup>5</sup> Включително данни от Агенцията за чуждестранна помощ и Българския червен кръст.

<sup>6</sup> Отрицателният знак (-) показва изтичане на капитал (нарастване на активи или намаление на пасиви).

<sup>7</sup> Данни от фирми с чуждестранно участие, Агенцията за приватизация, отраслови министерства, НСИ, Централния депозитар, търговските банки и др. В статията „Преки инвестиции в България“ са включени и инвестициите на чуждестранни лица в недвижими имоти.

<sup>8</sup> На базата на получените в БНБ отчети за задълженията по финансови кредити на местни лица към чужбина. Поради тримесечната отчетност на тези задължения данните подлежат на допълнителни ревизии.

<sup>9</sup> Данните са на БНБ.

<sup>10</sup> Включва изменението на валутните депозити на домакинствата при местни банки. Данните са изчислени от курсови разлики. Отрицателният знак (-) показва намаление на депозитите, а положителният (+) – увеличение.

<sup>11</sup> На базата на получените в БНБ отчети за сметки на местни лица в чужбина.

<sup>12</sup> Не се включват измененията на валутните резерви на БНБ, дължащи се на курсови разлики. Отрицателният знак (-) показва увеличение на валутните резерви, а положителният (+) – намаление.

<sup>13</sup> Включва заеми, отпуснати в подкрепа на платежния баланс (вкл. от Европейския съюз, Световната банка и др.).

2.1.2.A. ПЛАТЕЖЕН БАЛАНС ЗА 2000 Г. В ЩАТСКИ ДОЛАРИ\*

	I	II	III	IV	V	VI	II трим.	VII	VIII	IX	III трим.	X	XI	XII	IV трим.	Общо
<b>А. Текуща сметка<sup>1</sup></b>	<b>-245.1</b>	<b>-102.3</b>	<b>-2.6</b>	<b>-350.0</b>	<b>-72.4</b>	<b>27.2</b>	<b>-81.6</b>	<b>-28.5</b>	<b>122.7</b>	<b>-27.0</b>	<b>67.2</b>	<b>-134.2</b>	<b>-66.9</b>	<b>-136.1</b>	<b>-337.2</b>	<b>-701.6</b>
Стоки: кредит (FOB)	312.8	385.7	413.1	1111.6	373.7	442.6	1172.1	405.0	432.4	419.6	1257.0	424.9	463.3	395.8	1283.9	4824.6
Стоки: дебит (FOB)	-477.3	-494.4	-444.9	-1416.6	-480.3	-522.6	-1407.3	-504.2	-475.5	-507.5	-1487.2	-589.6	-553.8	-545.6	-1689.0	-6000.2
<i>Търговски баланс<sup>2</sup></i>	<i>-164.5</i>	<i>-108.7</i>	<i>-31.8</i>	<i>-305.0</i>	<i>-48.7</i>	<i>-106.6</i>	<i>-235.3</i>	<i>-99.1</i>	<i>-43.1</i>	<i>-87.9</i>	<i>-230.2</i>	<i>-164.7</i>	<i>-90.5</i>	<i>-149.9</i>	<i>-405.1</i>	<i>-1175.5</i>
Услуги: кредит	123.0	125.0	153.2	401.2	116.1	226.6	504.4	299.4	322.6	205.3	827.2	146.7	143.7	152.0	442.4	2175.2
Транспорт <sup>3</sup>	38.4	42.2	45.6	126.2	37.5	63.2	148.4	78.7	80.8	59.7	219.2	46.2	45.6	46.2	138.1	631.9
Туризм <sup>4</sup>	48.8	51.9	57.3	158.0	46.4	80.5	253.4	189.8	189.5	114.4	493.7	58.3	48.8	62.0	169.1	1074.2
Други услуги	35.8	30.8	50.3	116.9	32.2	36.7	102.6	30.8	52.3	31.1	114.3	42.2	49.3	43.8	135.3	469.1
Услуги: дебит	-113.7	-118.6	-131.7	-364.0	-125.4	-144.9	-409.6	-144.4	-163.0	-155.4	-462.9	-142.7	-136.2	-154.3	-433.2	-1669.6
Транспорт <sup>3</sup>	-55.3	-54.9	-54.0	-164.1	-50.0	-64.2	-173.4	-65.2	-67.8	-67.9	-200.9	-69.0	-63.6	-61.8	-194.5	-732.9
Туризм <sup>4</sup>	-36.3	-30.9	-39.2	-106.4	-37.7	-46.9	-128.4	-53.2	-66.0	-59.8	-179.0	-45.7	-40.4	-38.0	-124.1	-538.0
Други услуги	-22.1	-32.8	-38.6	-93.5	-37.6	-33.8	-107.7	-26.0	-29.3	-27.7	-83.0	-28.0	-32.1	-54.5	-114.6	-398.8
Услуги, нето	9.3	6.4	21.5	37.1	-9.3	81.7	94.9	154.9	159.6	49.8	364.3	4.1	7.5	-2.3	9.2	505.5
Стоки и нефакторни услуги, нето	-155.2	-102.3	-10.3	-267.8	-58.0	1.7	-140.4	55.8	116.4	-38.1	134.2	-160.7	-83.0	-152.2	-395.9	-670.0
Доход: кредит	43.0	21.1	26.0	90.1	18.8	26.7	66.7	41.7	25.0	20.8	87.5	22.2	25.2	31.2	78.6	323.0
Доход: дебит	-150.9	-38.5	-36.9	-226.2	-12.6	-37.9	-93.6	-160.2	-40.9	-29.4	-230.4	-17.2	-31.5	-45.3	-94.0	-644.2
Доход, нето	-107.8	-17.3	-10.9	-136.1	6.1	-11.2	-26.9	-118.5	-15.8	-8.6	-142.9	5.0	-6.4	-14.0	-15.4	-321.2
Стоки, нефакторни услуги и доход, нето	-263.0	-119.6	-21.3	-403.9	-51.9	-105.9	-167.3	-62.7	100.6	-46.7	-8.8	-155.6	-89.4	-166.3	-411.3	-991.2
Текущи трансфери, нето <sup>5</sup>	17.9	17.3	18.7	53.9	15.5	36.7	85.7	34.2	22.1	19.7	76.0	21.5	22.5	30.2	74.1	289.7
Текущи трансфери, кредит	21.8	20.4	23.5	65.6	22.2	37.7	41.4	101.3	39.5	24.3	92.8	26.5	28.8	39.1	94.3	354.0
Текущи трансфери, дебит	-3.9	-3.1	-4.8	-11.8	-6.6	-4.2	-4.7	-15.6	-6.9	-4.6	-16.7	-5.0	-6.3	-8.9	-20.3	-64.3
<b>Б. Капиталова сметка<sup>1,6</sup></b>	<b>12.0</b>	<b>0.0</b>	<b>0.0</b>	<b>12.0</b>	<b>13.0</b>	<b>0.0</b>	<b>13.0</b>	<b>0.0</b>	<b>0.0</b>	<b>0.0</b>	<b>0.0</b>	<b>0.0</b>	<b>0.0</b>	<b>0.0</b>	<b>0.0</b>	<b>24.9</b>
Капиталови трансфери, нето	12.0	0.0	0.0	12.0	13.0	0.0	13.0	0.0	0.0	0.0	0.0	0.0	0.0	0.0	0.0	24.9
Общо за групи А и Б	-233.1	-102.3	-2.6	-338.0	-23.4	27.2	-68.6	-28.5	122.7	-27.0	67.2	-134.2	-66.9	-136.1	-337.2	-676.6
<b>В. Финансова сметка<sup>1,6</sup></b>	<b>12.8</b>	<b>24.3</b>	<b>-53.9</b>	<b>-16.8</b>	<b>172.9</b>	<b>-29.5</b>	<b>224.0</b>	<b>-107.1</b>	<b>-23.5</b>	<b>50.9</b>	<b>-79.7</b>	<b>432.4</b>	<b>146.9</b>	<b>176.5</b>	<b>755.8</b>	<b>883.2</b>
Преки инвестиции в чужбина <sup>7</sup>	-0.2	0.0	0.2	-0.1	0.0	-1.8	-1.8	4.8	0.4	-0.1	5.0	-1.1	0.0	-0.3	-1.4	1.8
Преки инвестиции в България <sup>8,9</sup>	64.9	36.7	24.9	126.5	55.7	49.9	159.3	130.8	43.1	47.9	221.9	336.9	80.7	76.2	493.8	1001.5
Портофейлни инвестиции – активи	-17.2	-5.3	-22.0	-44.4	7.6	-28.5	-56.3	19.1	-24.3	-9.6	-14.8	-15.6	73.3	-6.2	51.5	-63.9
Акции	0.5	0.1	0.1	0.6	0.3	-0.2	-0.1	-1.0	0.2	-0.8	-1.6	0.2	-0.2	-7.1	-7.1	-8.2
Облигации	-17.7	-5.3	-22.0	-45.1	7.3	-28.4	-56.2	20.0	-24.5	-8.7	-13.2	-15.8	73.6	0.9	58.7	-55.8
Портофейлни инвестиции – пасиви	2.4	-2.6	1.2	1.0	-0.2	-37.8	6.5	-31.5	13.6	-4.2	11.8	-69.5	-25.7	-0.8	-95.9	-114.7
Акции	0.4	0.3	-2.0	-1.3	1.2	-0.1	4.7	5.8	-0.1	0.3	0.2	-2.4	1.5	1.1	0.2	4.9
Облигации	1.9	-2.9	3.2	2.2	-1.4	-37.7	1.8	-37.3	13.7	-4.5	11.6	-67.1	-27.2	-1.8	-96.2	-119.6
Други инвестиции – активи	-36.0	-39.5	-41.4	-117.0	76.4	-22.3	107.3	-321.2	19.0	-25.4	-327.6	169.2	2.3	29.0	200.6	-136.7
Търговски кредити, нето	68.4	41.0	14.0	123.4	-0.6	0.1	-1.1	0.2	-0.1	-1.2	-1.1	0.0	0.2	-0.6	-0.3	120.8
Заеми	-0.8	-2.2	-1.1	-4.0	-1.8	-0.5	0.1	-2.3	0.1	-1.2	0.0	-0.2	0.0	0.0	0.0	-7.4
Търговски банки	-0.8	-2.2	-1.1	-4.0	-1.8	-0.5	0.1	-2.3	0.1	-1.2	0.0	-0.2	0.2	0.0	0.0	-7.5
Други сектори	0.0	0.0	0.0	0.0	0.0	0.0	0.0	0.0	0.0	0.0	0.0	0.0	0.0	0.0	0.0	0.0

(продължава)

(млн. щ. д.)

(продължение)

	I	II	III	I трим.	IV	V	VI	II трим.	VII	VIII	IX	III трим.	X	XI	XII	IV трим.	Общо
Валута и депозити	-101.3	-85.7	-67.2	-254.1	69.9	-35.6	43.8	78.1	-316.9	-5.6	-44.0	-366.5	147.1	-24.5	-15.6	107.0	-435.5
Търговски банки	-122.3	-85.7	-67.2	-275.1	66.2	-35.9	23.4	53.8	-316.2	-11.3	-44.3	-371.8	146.5	-24.5	-15.4	106.6	-486.7
Други сектори <sup>10</sup>	21.0	0.0	0.0	21.0	3.6	0.4	20.3	24.3	-0.7	5.7	0.3	5.3	0.6	0.1	-0.2	0.5	51.1
Други валутни депозити <sup>11</sup>	15.2	7.3	9.0	31.6	7.7	13.1	9.1	30.0	14.7	22.7	14.6	52.0	18.0	25.1	38.7	81.8	195.3
Други активи	-17.5	0.0	3.9	-13.7	1.2	1.3	0.1	2.6	-19.3	3.1	5.3	-10.9	4.3	1.3	6.5	12.1	-9.9
Други инвестиции – пасиви	-1.0	34.9	-16.8	17.1	33.4	5.5	8.1	47.0	45.7	-64.0	42.2	24.0	12.4	16.2	78.6	107.2	195.3
Търговски кредити, нето <sup>12</sup>	0.0	0.0	0.0	0.0	17.6	15.6	9.6	42.7	0.0	-14.1	-7.0	-21.1	5.2	1.3	1.3	7.9	29.4
Заеми	-7.4	15.2	-33.9	-26.1	18.1	2.7	16.0	36.8	19.9	-49.7	-38.4	-68.2	34.1	40.7	41.1	115.9	58.4
Държавно управление	0.0	-31.4	-58.3	-89.7	0.0	-34.9	-2.4	-37.3	0.0	-31.0	-54.7	-85.8	0.0	-1.0	-2.5	-3.5	-216.2
Търговски банки	2.0	1.1	1.1	4.2	1.0	7.5	1.9	10.4	-1.0	-2.1	2.7	-0.4	3.0	6.3	14.0	23.3	37.6
Други сектори <sup>9</sup>	-9.4	45.5	23.3	59.4	17.1	30.1	16.5	63.7	20.9	-16.6	13.6	17.9	31.1	35.4	29.5	96.1	237.1
Депозити на нерезиденти	4.9	8.0	8.2	21.1	11.8	3.2	-12.8	2.1	48.1	-3.8	66.7	111.1	-48.8	-42.7	30.3	-61.2	73.1
Други пасиви	1.5	11.8	8.8	22.1	-14.0	-15.9	-4.6	-34.6	-22.3	3.6	21.0	2.3	21.8	16.9	5.9	44.6	34.4
<i>Общо за групи А, Б и В</i>	<i>-220.3</i>	<i>-78.1</i>	<i>-56.5</i>	<i>-354.9</i>	<i>149.6</i>	<i>-101.9</i>	<i>107.7</i>	<i>155.4</i>	<i>-135.6</i>	<i>99.2</i>	<i>23.9</i>	<i>-12.5</i>	<i>298.3</i>	<i>79.9</i>	<i>40.3</i>	<i>478.6</i>	<i>206.6</i>
<b>Г. Грешки и пропуски</b>	<b>65.9</b>	<b>57.1</b>	<b>37.2</b>	<b>160.3</b>	<b>-29.8</b>	<b>32.9</b>	<b>-15.4</b>	<b>-12.3</b>	<b>8.5</b>	<b>-98.8</b>	<b>-0.3</b>	<b>-90.6</b>	<b>21.1</b>	<b>-94.7</b>	<b>-53.2</b>	<b>-126.8</b>	<b>-69.3</b>
<b>ОБЩ БАЛАНС (групи А, Б, В и Г)</b>	<b>-154.4</b>	<b>-20.9</b>	<b>-19.3</b>	<b>-194.6</b>	<b>119.7</b>	<b>-69.0</b>	<b>92.4</b>	<b>143.1</b>	<b>-127.1</b>	<b>0.4</b>	<b>23.6</b>	<b>-103.1</b>	<b>319.4</b>	<b>-14.8</b>	<b>-12.8</b>	<b>291.8</b>	<b>137.3</b>
<b>Д. Резерви и друго финансиране</b>	<b>154.4</b>	<b>20.9</b>	<b>19.3</b>	<b>194.6</b>	<b>-119.7</b>	<b>69.0</b>	<b>-92.4</b>	<b>-143.1</b>	<b>127.1</b>	<b>-0.4</b>	<b>-23.6</b>	<b>103.1</b>	<b>-319.4</b>	<b>14.8</b>	<b>12.8</b>	<b>-291.8</b>	<b>-137.3</b>
Валутни резерви на БНБ <sup>13</sup>	173.4	20.9	19.3	213.6	-163.4	55.6	-162.0	-269.8	154.7	-51.2	-143.5	-40.0	-263.9	-42.3	-6.6	-312.9	-409.2
Ползвани кредити от МВФ, нето	-19.0	0.0	0.0	-19.0	43.7	0.0	69.6	113.3	-27.7	0.0	67.7	40.0	-55.4	57.1	0.0	1.7	135.9
Извънредно финансиране, нето <sup>14</sup>	0.0	0.0	0.0	0.0	0.0	13.5	0.0	13.5	0.0	50.9	52.2	103.1	0.0	0.0	19.4	19.4	136.0

\* Аналитично представяне на платежния баланс в съответствие с петото издание на „Ръководство по платежен баланс“ на МВФ.

<sup>1</sup> Данните са предварителни.

<sup>2</sup> Данни от митнически декларации, получени от дирекция „Информационно-изчислителен център“ към „Информационно обслужване“ АД, обработени от БНБ по дата на оформяне на митническата декларация и допълнени с информация от НСИ. Данните са съгласувани с НСИ. Окончателни данни към 31 юли 2001 г.

<sup>3</sup> Оценка на БНБ.

<sup>4</sup> Данни на МВР и оценка на Министерството на икономиката и БНБ.

<sup>5</sup> Включително данни от Агенцията за чуждестранна помощ и Българския червен кръст.

<sup>6</sup> Отрицателният знак (-) показва изтичане на капитал (нарастване на активи или намаляване на пасиви).

<sup>7</sup> Данните ще бъдат ревизирани с резултатите от проучване, което ще бъде проведено през 2001 г.

<sup>8</sup> Данни от фирми с чуждестранно участие, Агенцията за приватизация, отраслови министерства, НСИ, Централния депозитар и търговските банки. В статията „Прехи инвестиции в България“ са включени и инвестициите на чуждестранни лица в недвижими имоти.

<sup>9</sup> На базата на получените в БНБ отчети за задълженията по финансови кредити на местни лица към чужбина.

<sup>10</sup> За периода януари – юни 2000 г. са използвани данни на Банката за международни разплащания (BIS). За периода юли – декември 2000 г. данните са на БНБ.

<sup>11</sup> Включва изменението на валутните депозити на домакинствата при местни банки. Данните са изчислени от курсови разлики. Отрицателният знак (-) показва намаляване на депозитите, а положителният (+) – увеличение.

<sup>12</sup> На базата на получените в БНБ отчети за задълженията на местни лица към чужбина.

<sup>13</sup> Не се включват измененията на валутните резерви на БНБ, дължащи се на курсови разлики. Отрицателният знак (-) показва увеличение на валутните резерви, а положителният (+) – намаляване.

<sup>14</sup> Включва заеми, отпуснати в подкрепа на платежния баланс (вкл. от Европейския съюз, Световната банка и др.).

Изменения на валутните резерви на БНБ, дължащи се и на курсови разлики

243.0	42.3	61.7	347.1	-30.9	-4.7	-234.9	-270.6	245.4	44.6	-103.8	186.1	-153.8	-132.9	-214.6	-501.2	-238.6
-------	------	------	-------	-------	------	--------	--------	-------	------	--------	-------	--------	--------	--------	--------	--------

2.1.2Б. ПЛАТЕЖЕН БАЛАНС ЗА 2000 г. В. ЛЕВОВЕ\*

	I	II	III	I трим.	IV	V	VI	II трим.	VII	VIII	IX	III трим.	X	XI	XII	IV трим.	Общо
<b>А. Текуща сметка<sup>1</sup></b>	<b>-473.5</b>	<b>-198.2</b>	<b>-3.6</b>	<b>-675.2</b>	<b>-69.3</b>	<b>-155.0</b>	<b>47.9</b>	<b>-176.3</b>	<b>-56.4</b>	<b>272.3</b>	<b>-49.7</b>	<b>166.2</b>	<b>-305.6</b>	<b>-154.2</b>	<b>-339.4</b>	<b>-799.2</b>	<b>-1484.5</b>
Стоки: кредит (FOB)	607.6	747.5	824.8	2179.9	725.6	806.8	929.2	2461.6	836.7	918.5	929.0	2684.2	980.4	1062.3	905.7	2948.4	10274.1
Стоки: дебит (FOB)	-925.3	-958.8	-888.8	-2772.9	-824.5	-1035.9	-1098.2	-2958.5	-1041.6	-1010.4	-1121.2	-3173.2	-1359.9	-1270.2	-1242.7	-3872.8	-12777.3
<i>Търговски баланс<sup>2</sup></i>	<i>-317.7</i>	<i>-211.3</i>	<i>-64.0</i>	<i>-592.9</i>	<i>-98.9</i>	<i>-229.1</i>	<i>-168.9</i>	<i>-496.9</i>	<i>-204.9</i>	<i>-91.9</i>	<i>-192.2</i>	<i>-489.0</i>	<i>-379.5</i>	<i>-207.9</i>	<i>-337.1</i>	<i>-924.4</i>	<i>-2503.2</i>
Услуги: кредит	237.5	246.4	310.0	793.9	239.5	349.4	467.8	1056.7	622.9	696.8	459.7	1779.4	336.5	328.6	332.8	997.9	4627.9
Транспорт <sup>3</sup>	74.3	82.7	91.8	248.9	77.0	102.9	131.2	311.1	163.5	173.9	133.5	470.8	106.2	104.3	102.9	313.5	1344.3
Туризм <sup>4</sup>	94.2	102.4	116.2	312.7	95.9	173.8	260.9	530.5	395.2	409.7	257.0	1061.9	133.4	111.5	135.2	380.0	2285.1
Други услуги	69.0	61.3	102.0	232.4	66.6	72.7	75.8	215.1	64.2	113.3	69.2	246.6	96.9	112.7	94.7	304.4	998.5
Услуги: дебит	-219.8	-233.9	-266.0	-719.7	-258.3	-300.7	-300.5	-859.5	-300.0	-351.1	-347.0	-998.0	-327.7	-311.3	-340.9	-979.8	-3556.9
Транспорт <sup>3</sup>	-107.1	-107.0	-108.3	-322.4	-102.4	-127.7	-134.1	-364.2	-135.1	-145.1	-150.9	-431.0	-158.8	-145.8	-139.4	-444.0	-1561.7
Туризм <sup>4</sup>	-70.0	-61.6	-79.5	-211.1	-78.0	-94.6	-96.6	-269.3	-110.8	-142.7	-134.3	-387.8	-104.5	-92.4	-82.9	-279.8	-1148.0
Други услуги	-42.7	-65.3	-78.2	-186.1	-77.8	-78.4	-69.8	-226.0	-54.1	-63.3	-61.8	-179.2	-64.3	-73.1	-118.5	-256.0	-847.3
Услуги, нето	17.7	12.5	44.1	74.3	-18.7	48.6	167.4	197.3	322.9	343.7	112.7	781.4	8.9	17.3	-8.1	18.1	1071.0
Стоки и нефакторни услуги, нето	-300.0	-198.7	-19.9	-518.6	-117.7	-180.4	-1.6	-299.7	118.0	253.9	-79.5	292.4	-370.6	-190.6	-345.1	-906.3	-1432.3
Доход: кредит	83.0	42.6	53.4	179.0	42.5	46.1	51.0	139.6	87.8	59.0	51.8	198.6	53.7	57.3	39.1	150.1	667.3
Доход: дебит	-291.1	-76.5	-74.9	-442.5	-26.2	-92.9	-78.1	-197.2	-333.4	-88.5	-66.0	-487.8	-39.6	-72.1	-98.8	-210.5	-1337.9
Доход, нето	-208.0	-33.9	-21.5	-263.5	16.3	-46.8	-27.1	-57.6	-245.6	-29.5	-14.1	-289.2	14.1	-14.8	-59.7	-60.4	-670.7
Стоки, нефакторни услуги и доход, нето	-508.0	-232.7	-41.4	-782.1	-101.4	-227.2	-28.6	-357.2	-127.7	224.4	-93.6	3.2	-356.5	-205.4	-404.8	-966.7	-2102.9
Текущи трансфери, нето <sup>5</sup>	34.6	34.5	37.8	106.9	32.1	72.2	76.6	180.9	71.3	47.8	43.9	163.0	50.9	51.2	65.4	167.5	618.4
Текущи трансфери, кредит	42.1	40.6	47.6	130.2	45.8	81.4	86.3	213.5	82.1	62.8	54.0	198.9	62.5	65.5	84.7	212.7	755.3
Текущи трансфери, дебит	-7.5	-6.1	-9.7	-23.3	-13.7	-9.2	-9.7	-32.6	-10.9	-15.0	-10.0	-35.9	-11.6	-14.3	-19.3	-45.2	-136.9
<b>Б. Капиталова сметка<sup>1,6</sup></b>	<b>22.9</b>	<b>0.0</b>	<b>0.0</b>	<b>22.9</b>	<b>26.9</b>	<b>0.0</b>	<b>0.0</b>	<b>26.9</b>	<b>0.0</b>	<b>0.0</b>	<b>0.0</b>	<b>0.0</b>	<b>0.0</b>	<b>0.0</b>	<b>0.0</b>	<b>0.0</b>	<b>49.8</b>
Капиталови трансфери, нето	22.9	0.0	0.0	22.9	26.9	0.0	0.0	26.9	0.0	0.0	0.0	0.0	0.0	0.0	0.0	0.0	49.8
Общо за групи А и Б	-450.6	-198.2	-3.6	-652.3	-42.4	-155.0	47.9	-149.4	-56.4	272.3	-49.7	166.2	-305.6	-154.2	-339.4	-799.2	-1434.7
<b>В. Финансова сметка<sup>1,6</sup></b>	<b>24.2</b>	<b>47.3</b>	<b>-110.3</b>	<b>-38.7</b>	<b>355.0</b>	<b>-63.7</b>	<b>164.6</b>	<b>455.9</b>	<b>-222.3</b>	<b>-49.8</b>	<b>111.9</b>	<b>-160.2</b>	<b>985.3</b>	<b>330.1</b>	<b>390.7</b>	<b>1706.1</b>	<b>1963.1</b>
Преки инвестиции в чужбина <sup>7</sup>	-0.4	0.0	0.3	-0.1	0.0	0.0	-3.6	-3.7	9.9	0.9	-0.3	10.5	-2.5	0.0	-0.7	-3.2	3.5
Преки инвестиции в България <sup>8,9</sup>	125.7	72.3	49.7	247.8	114.9	115.5	101.0	331.5	272.2	93.4	107.8	473.4	747.7	184.4	173.0	1105.2	2157.9
Порфейлни инвестиции – активи	-34.2	-10.7	-45.2	-90.2	13.6	-60.6	-71.5	-118.5	37.6	-55.0	-22.6	-40.0	-23.0	169.5	-8.1	138.4	-110.3
Акции	0.0	-0.2	-0.5	-0.7	-1.4	0.6	0.6	-0.1	-3.4	-1.1	-2.6	-7.1	-1.4	0.9	-11.8	-12.3	-20.2
Облигации	-34.2	-10.5	-44.7	-89.4	15.0	-61.2	-72.1	-118.4	41.0	-53.9	-20.0	-32.9	-21.5	168.5	3.7	150.7	-90.0
Порфейлни инвестиции – пасиви	4.5	-5.5	2.4	1.4	-0.3	-81.7	13.3	-68.7	28.3	5.1	-9.3	24.0	-161.3	-58.7	-1.7	-221.7	-264.9
Акции	0.9	0.2	4.0	-2.9	2.5	-0.3	9.6	11.9	-0.2	-0.1	0.7	0.4	-5.4	3.5	2.3	0.4	9.7
Облигации	3.6	-5.7	6.5	4.4	-2.8	-81.4	3.7	-80.6	28.5	5.2	-10.0	23.7	-155.9	-62.2	-4.0	-222.1	-274.6
Други инвестиции – активи	-70.5	-78.8	-84.5	-233.8	154.6	-47.3	110.4	217.6	-669.5	39.8	-60.2	-689.9	385.8	6.4	65.4	457.6	-248.5
Търговски кредити, нето	132.0	81.5	28.3	241.9	-1.3	-1.2	0.1	-2.4	0.4	-0.1	-2.7	-2.5	0.1	0.5	-1.2	-0.6	236.3
Заеми	-1.6	-4.3	-2.1	-8.0	-3.8	-1.1	0.1	-4.8	0.2	-2.6	0.0	-2.4	-0.4	0.4	0.0	0.0	-15.3
Търговски банки	-1.6	-4.3	-2.1	-8.0	-3.8	-1.1	0.1	-4.8	0.2	-2.6	0.0	-2.4	-0.4	0.4	0.0	0.0	-15.3
Други сектори	0.0	0.0	0.0	0.0	0.0	0.0	0.0	0.0	0.0	0.0	0.0	0.0	0.0	0.0	0.0	0.0	0.0

(продължава)

(продължение) (млн. лв.)

	I	II	III	I грим.	IV	V	VI	II грим.	VII	VIII	IX	III грим.	X	XI	XII	IV грим.	Общо
Валута и депозити	-196.2	-170.5	-136.7	-503.4	143.4	-76.3	90.7	157.8	-660.2	-12.7	-101.7	-774.6	335.9	-55.5	-33.3	247.1	-873.0
Търговски банки	-236.7	-170.5	-136.7	-543.9	135.8	-77.1	48.9	107.7	-658.7	-25.1	-99.7	-783.5	334.5	-55.7	-32.9	245.9	-973.7
Други сектори <sup>10</sup>	40.5	0.0	0.0	40.5	7.5	0.8	41.9	50.2	-1.5	12.4	-2.0	8.8	1.4	0.2	-0.4	1.2	100.7
Други валутни депозити <sup>11</sup>	29.3	14.6	18.2	62.2	16.0	28.4	18.8	63.2	30.7	49.2	32.7	112.6	41.1	57.3	84.4	182.8	420.8
Други активи	-34.1	-0.2	7.8	-26.5	0.3	3.0	0.5	3.8	-40.6	6.1	11.5	-23.0	9.1	3.6	15.6	28.3	-17.3
Други инвестиции – пасиви	-0.8	70.0	-33.0	36.2	72.2	10.4	15.0	97.6	99.2	-134.0	96.6	61.8	38.6	28.5	162.7	229.8	425.4
Търговски кредити, нето <sup>12</sup>	0.0	0.0	0.0	0.0	36.3	33.6	19.7	89.6	0.0	-30.6	-15.7	-46.3	12.0	3.0	2.9	17.8	61.2
Заеми	-14.2	30.2	-68.7	-52.7	37.4	5.8	32.9	76.1	41.5	-107.5	-86.4	-152.4	78.1	92.9	89.9	260.9	131.8
Държавно управление	0.0	-62.4	-118.3	-180.6	0.0	-75.4	-4.9	-80.4	0.0	-67.2	-123.0	-190.1	0.0	-2.3	-5.4	-7.7	-458.8
Търговски банки	3.9	2.1	2.3	8.3	2.1	16.3	3.8	22.2	-2.1	-4.6	6.1	-0.5	6.9	14.3	30.9	52.1	82.1
Други сектори <sup>9</sup>	-18.1	90.5	47.2	119.6	35.4	64.9	34.0	134.3	43.6	-35.8	30.5	38.2	71.2	80.9	64.4	216.5	508.6
Депозити на нерезиденти	9.5	15.8	16.7	42.1	24.5	6.8	-26.5	4.8	100.2	-8.1	149.9	242.0	-111.5	-97.7	66.0	-143.2	145.8
Други пасиви	4.0	23.9	18.9	46.8	-26.1	-35.8	-11.1	-72.9	-42.6	12.3	48.8	18.5	60.0	30.2	4.0	94.2	86.6
<i>Общо за групи А, Б и В</i>	<i>-426.3</i>	<i>-150.8</i>	<i>-113.9</i>	<i>-691.0</i>	<i>312.6</i>	<i>-218.7</i>	<i>212.6</i>	<i>306.5</i>	<i>-278.7</i>	<i>222.4</i>	<i>62.3</i>	<i>6.0</i>	<i>679.7</i>	<i>175.8</i>	<i>51.3</i>	<i>906.9</i>	<i>528.3</i>
<b>Г. Грешки и пропуски</b>	<b>128.4</b>	<b>109.2</b>	<b>74.8</b>	<b>312.5</b>	<b>-65.0</b>	<b>69.6</b>	<b>-22.3</b>	<b>-17.6</b>	<b>14.2</b>	<b>-221.6</b>	<b>-9.2</b>	<b>-216.7</b>	<b>50.7</b>	<b>-209.6</b>	<b>-79.2</b>	<b>-238.0</b>	<b>-159.8</b>
<b>ОБЩ БАЛАНС (групи А, Б, В и Г)</b>	<b>-297.9</b>	<b>-41.6</b>	<b>-39.1</b>	<b>-378.6</b>	<b>247.6</b>	<b>-149.0</b>	<b>190.3</b>	<b>288.9</b>	<b>-264.5</b>	<b>0.8</b>	<b>53.0</b>	<b>-210.6</b>	<b>730.4</b>	<b>-33.8</b>	<b>-27.8</b>	<b>668.9</b>	<b>368.5</b>
<b>Д. Резерви и друго финансиране</b>	<b>297.9</b>	<b>41.6</b>	<b>39.1</b>	<b>378.6</b>	<b>-247.6</b>	<b>149.0</b>	<b>-190.3</b>	<b>-288.9</b>	<b>264.5</b>	<b>-0.8</b>	<b>-53.0</b>	<b>210.6</b>	<b>-730.4</b>	<b>33.8</b>	<b>27.8</b>	<b>-668.9</b>	<b>-368.5</b>
Валутни резерви на БНБ <sup>13</sup>	334.6	41.6	39.1	415.3	-337.9	120.0	-333.7	-551.7	322.0	-110.8	-322.4	-111.2	-603.6	-96.7	-14.5	-714.8	-962.4
Ползвани кредити от МВФ, нето	-36.7	0.0	0.0	-36.7	90.3	0.0	143.4	233.7	-57.6	0.0	152.0	94.4	-126.8	130.5	0.0	3.6	295.1
Извънредно финансиране, нето <sup>14</sup>	0.0	0.0	0.0	0.0	0.0	29.0	0.0	29.0	0.0	110.1	117.4	227.4	0.0	0.0	42.3	42.3	298.8

\* Аналитично представяне на платежния баланс в съответствие с петото издание на „Ръководство по платежен баланс“ на МВФ.  
<sup>1</sup> Данните са предварителни.  
<sup>2</sup> Данни от митнически декларации, получени от дирекция „Информационно-изчислителен център“ към „Информационно обслужване“ АД, обработени от БНБ по дата на оформяне на митническата декларация и допълнени с информация от НСИ. Данните са съгласувани с НСИ. Окончателни данни към 31 юли 2001 г.  
<sup>3</sup> Оценка на БНБ.  
<sup>4</sup> Данни на МВР и оценка на Министерството на икономиката и БНБ.  
<sup>5</sup> Включително данни от Агенцията за чуждестранна помощ и Българския червен кръст.  
<sup>6</sup> Отрицателният знак (-) показва изтичане на капитал (нарастване на активи или намаляване на пасиви).  
<sup>7</sup> Данните ще бъдат ревизирани с резултатите от проучване, което ще бъде проведено през 2001 г.  
<sup>8</sup> Данни от фирми с чуждестранно участие, Агенцията за приватизация, отраслови министерства, НСИ, Централния депозитар и търговските банки. В статията „Преки инвестиции в България“ са включени и инвестициите на чуждестранни лица в недвижими имоти.  
<sup>9</sup> На базата на получените в БНБ отчети за задълженията по финансови кредити на местни лица към чужбина.  
<sup>10</sup> За периода януари – юни 2000 г. са използвани данни на Банката за международни разплащания (BIS). За периода юли – декември 2000 г. данните са на БНБ.  
<sup>11</sup> Включва изменението на валутните депозити на домакинствата при местни банки. Данните са изчислени от курсови разлики. Отрицателният знак (-) показва намаляване на депозитите, а положителният (+) – увеличение.  
<sup>12</sup> На базата на получените в БНБ отчети за задълженията на местни лица към чужбина.  
<sup>13</sup> Не се включват изменението на валутните резерви на БНБ, дължащи се на курсови разлики. Отрицателният знак (-) показва увеличение на валутните резерви, а положителният (+) – намаляване.  
<sup>14</sup> Включва заеми, отпуснати в подкрепа на платежния баланс (вкл. от Европейския съюз, Световната банка и др.).

2.2. ИЗНОС И ВНОС

2.2.1. ИЗНОС. НАЧИН НА ИЗПОЛЗВАНЕ, 2001 г.

(млн. щ. д.)

Групи стоки	I	II	III	IV	V	VI	VII	Общо
<b>Потребителски стоки</b>	<b>122.3</b>	<b>132.7</b>	<b>151.3</b>	<b>124.9</b>	<b>126.1</b>	<b>146.5</b>	<b>151.5</b>	<b>955.3</b>
Храни	10.3	12.5	16.7	17.0	16.3	14.2	16.1	103.1
Цигари	1.1	1.5	1.5	0.8	1.7	1.0	0.6	8.2
Напитки	4.4	4.5	5.7	5.3	5.8	5.7	4.6	36.0
Дрехи и обувки	77.0	83.2	92.1	70.1	69.2	91.8	96.0	579.4
Лекарства и козметика	11.5	12.5	15.6	12.9	13.8	12.6	13.7	92.6
Мебели и дом. обзавеждане	9.4	9.5	10.3	9.9	11.4	11.5	10.6	72.6
Други	8.8	8.9	9.3	8.8	7.9	9.7	9.9	63.4
<b>Суровини и материали</b>	<b>172.4</b>	<b>177.5</b>	<b>176.9</b>	<b>173.7</b>	<b>176.8</b>	<b>178.5</b>	<b>143.7</b>	<b>1199.5</b>
Чугун, желязо и стомана	22.8	26.2	31.8	33.0	33.6	34.6	15.2	197.1
Цветни метали	41.3	46.1	38.1	39.0	43.7	39.3	34.7	282.2
Химически продукти	18.4	16.6	19.4	17.0	18.3	18.8	13.5	122.1
Пластмаси, каучук	11.8	12.0	13.3	12.0	12.5	10.5	6.7	78.8
Торове	15.5	11.8	4.8	5.7	2.3	6.3	6.1	52.6
Текстилни материали	15.2	14.1	14.8	13.4	15.6	17.6	15.1	105.6
Суровини за производство на храни	5.8	8.1	7.6	6.8	6.2	6.2	11.2	51.8
Дървен материал и хартия, картон	11.1	11.6	10.7	9.9	12.1	10.2	10.8	76.4
Цимент	2.7	1.7	3.0	3.1	1.9	1.0	2.6	16.1
Тютюн	3.7	2.2	2.5	1.2	2.3	3.4	1.2	16.4
Други	24.2	27.3	30.8	32.6	28.2	30.7	26.6	200.5
<b>Инвестиционни стоки</b>	<b>45.8</b>	<b>45.4</b>	<b>60.6</b>	<b>50.6</b>	<b>47.3</b>	<b>49.2</b>	<b>44.8</b>	<b>343.7</b>
Машини, уреди и апарати	18.8	19.4	20.4	18.5	20.2	19.2	17.6	134.2
Електрически машини	4.0	5.5	7.1	5.8	5.9	6.3	5.4	40.0
Транспортни средства	5.8	1.6	6.6	1.5	1.4	1.2	2.6	20.8
Резервни части и оборудване	7.5	9.6	16.8	13.8	10.3	10.9	9.9	78.7
Други	9.6	9.3	9.8	11.0	9.5	11.6	9.3	70.1
<b>Общо неенергийни стоки</b>	<b>340.5</b>	<b>355.6</b>	<b>388.9</b>	<b>349.2</b>	<b>350.1</b>	<b>374.3</b>	<b>340.1</b>	<b>2498.6</b>
<b>Енергийни ресурси</b>	<b>56.5</b>	<b>72.4</b>	<b>65.5</b>	<b>62.8</b>	<b>40.8</b>	<b>54.5</b>	<b>34.8</b>	<b>387.2</b>
Петролни продукти	28.9	46.1	53.4	51.9	27.3	39.9	18.3	265.8
Други	27.6	26.2	12.1	10.9	13.4	14.6	16.5	121.4
<b>ОБЩО ИЗНОС (FOB)</b>	<b>397.0</b>	<b>427.9</b>	<b>454.4</b>	<b>411.9</b>	<b>390.9</b>	<b>428.8</b>	<b>374.8</b>	<b>2885.8</b>

Източник: Данни от митнически декларации, получени от дирекция „Информационно-изчислителен център“ към „Информационно обслужване“ АД, допълнени с данни от НСИ и обработени от БНБ по дата на митническата декларация. Данните са съгласувани с НСИ. Предварителни данни към 13 септември 2001 г.



2.2.2. ИЗНОС. НАЧИН НА ИЗПОЛЗВАНЕ, 2000 г.

(млн. ш. д.)

Групи стоки	I	II	III	IV	V	VI	VII	VIII	IX	X	XI	XII	Общо
<b>Потребителски стоки</b>	<b>95.8</b>	<b>123.3</b>	<b>124.6</b>	<b>105.3</b>	<b>104.6</b>	<b>133.6</b>	<b>129.4</b>	<b>125.9</b>	<b>120.1</b>	<b>128.3</b>	<b>125.9</b>	<b>121.8</b>	<b>1438.7</b>
Храни	6.4	12.8	12.1	13.7	11.6	15.4	12.0	12.8	13.9	15.9	15.5	14.6	156.9
Цигари	0.9	3.0	4.0	1.6	3.3	2.2	1.3	2.1	1.9	5.5	4.3	2.3	32.3
Напитки	4.5	5.6	8.0	6.3	7.4	6.2	6.2	6.6	5.9	6.8	6.4	6.1	76.0
Дрехи и обувки	56.9	67.0	65.0	52.8	54.7	74.5	80.5	74.7	67.5	65.3	64.0	67.1	789.8
Лекарства и козметика	12.5	17.2	16.0	14.0	11.5	13.6	10.7	11.8	12.9	16.0	15.4	12.8	164.4
Мебели и дом. обзавеждане	6.7	8.5	9.8	8.3	8.4	9.1	9.7	8.9	8.8	9.3	9.4	7.6	104.7
Други	7.9	9.2	9.7	8.6	7.7	12.6	8.9	9.1	9.1	9.5	11.0	11.2	114.7
<b>Суровини и материали</b>	<b>141.3</b>	<b>172.8</b>	<b>190.5</b>	<b>164.0</b>	<b>162.0</b>	<b>187.8</b>	<b>176.7</b>	<b>198.0</b>	<b>196.0</b>	<b>175.7</b>	<b>194.7</b>	<b>174.8</b>	<b>2134.4</b>
Чугун, желязо и стомана	32.2	29.4	38.9	34.8	34.2	35.8	32.6	31.5	23.8	33.3	33.3	27.7	387.7
Цветни метали	35.8	44.1	42.7	38.5	41.1	45.3	31.8	50.4	41.6	29.6	43.8	48.7	493.3
Химически продукти	14.2	13.8	22.1	15.6	16.1	16.8	16.4	15.5	19.2	17.0	17.7	14.5	198.9
Пластмаси, каучук	8.6	13.7	17.0	9.6	10.0	9.0	7.7	10.5	11.4	10.3	10.5	7.7	126.0
Торове	5.2	7.7	3.4	5.2	3.1	10.6	5.3	14.7	14.1	5.5	5.7	14.3	94.7
Текстилни материали	8.9	9.8	9.7	10.2	11.7	14.0	14.3	11.8	13.1	13.7	14.9	12.0	144.1
Суровини за производство на храни	3.6	7.9	5.1	6.8	5.2	7.0	23.0	18.9	17.5	14.9	15.0	7.9	132.8
Дървен материал и хартия, картон	8.8	11.3	12.1	10.4	9.5	11.9	12.4	11.8	12.8	11.9	11.7	10.4	135.1
Цимент	3.1	3.1	2.9	2.8	2.7	4.6	2.5	3.0	3.7	0.4	3.0	1.5	33.3
Тютюн	2.2	6.5	2.3	3.5	1.1	2.0	1.2	2.7	2.9	8.4	10.1	2.5	45.2
Други	18.6	25.5	34.3	26.6	27.4	30.7	29.5	27.1	35.9	30.8	29.1	27.5	343.2
<b>Инвестиционни стоки</b>	<b>37.5</b>	<b>44.1</b>	<b>55.6</b>	<b>48.8</b>	<b>48.0</b>	<b>48.7</b>	<b>43.9</b>	<b>44.7</b>	<b>43.9</b>	<b>45.8</b>	<b>49.0</b>	<b>42.4</b>	<b>552.3</b>
Машини, уреди и апарати	13.4	18.2	21.5	18.4	17.7	18.8	17.9	18.0	18.5	18.3	18.6	16.1	215.4
Електрически машини	3.5	4.9	6.4	6.7	4.3	4.6	4.8	5.6	4.9	5.3	5.5	5.4	62.0
Транспортни средства	6.5	2.0	1.9	1.9	1.4	1.4	0.9	1.1	2.0	1.3	1.1	1.0	22.7
Резервни части и оборудване	7.1	8.8	10.3	9.1	11.6	10.0	8.8	8.6	7.9	8.8	10.1	8.4	109.6
Други	7.0	10.3	15.5	12.7	12.9	13.9	11.5	11.4	10.6	12.0	13.7	11.4	142.7
<b>Общо неенергийни стоки</b>	<b>274.6</b>	<b>340.2</b>	<b>370.8</b>	<b>318.1</b>	<b>314.6</b>	<b>370.0</b>	<b>350.1</b>	<b>368.6</b>	<b>359.9</b>	<b>349.8</b>	<b>369.7</b>	<b>338.9</b>	<b>4125.4</b>
<b>Енергийни ресурси</b>	<b>38.2</b>	<b>45.5</b>	<b>42.4</b>	<b>37.7</b>	<b>59.1</b>	<b>72.6</b>	<b>55.0</b>	<b>63.8</b>	<b>59.6</b>	<b>75.0</b>	<b>93.6</b>	<b>56.8</b>	<b>699.2</b>
Петролни продукти	28.7	35.9	31.0	28.3	51.3	62.6	49.7	47.0	43.3	54.9	75.1	29.0	536.9
Други	9.5	9.6	11.4	9.4	7.8	10.0	5.2	16.7	16.3	20.1	18.5	27.8	162.3
<b>ОБЩО ИЗНОС (FOB)</b>	<b>312.8</b>	<b>385.7</b>	<b>413.1</b>	<b>355.8</b>	<b>373.7</b>	<b>442.6</b>	<b>405.0</b>	<b>432.4</b>	<b>419.6</b>	<b>424.9</b>	<b>463.3</b>	<b>395.8</b>	<b>4824.6</b>

Източник: Данни от митнически декларации, получени от дирекция „Информационно-изчислителен център“ към „Информационно обслужване“ АД, обработени от БНБ по дата на оформяне на митническата декларация, и допълнени с информация от НСИ. Данните са съгласувани с НСИ. Окончателни данни.

2.2.3. ВНОС. НАЧИН НА ИЗПОЛЗВАНЕ, 2001 г.

(млн. щ. д.)

Групи стоки	I	II	III	IV	V	VI	VII	Общо
<b>Потребителски стоки</b>	<b>86.4</b>	<b>93.0</b>	<b>102.6</b>	<b>110.4</b>	<b>101.5</b>	<b>98.0</b>	<b>106.1</b>	<b>698.1</b>
Храни, напитки и цигари	16.1	16.8	18.5	14.7	14.9	13.0	14.6	108.7
Мебели и дом. обзавеждане	12.3	12.4	15.1	15.3	15.0	13.5	14.7	98.4
Лекарства и козметика	16.4	19.4	22.1	32.0	16.9	22.0	18.2	147.1
Дрехи и обувки	18.9	20.8	21.7	18.7	23.4	21.8	22.0	147.3
Автомобили	11.7	10.6	11.9	12.8	16.2	14.6	18.0	95.9
Други	11.0	12.8	13.3	16.9	15.1	13.1	18.5	100.7
<b>Суровини и материали</b>	<b>183.3</b>	<b>174.0</b>	<b>213.0</b>	<b>205.0</b>	<b>244.8</b>	<b>245.3</b>	<b>215.3</b>	<b>1480.7</b>
Руди	21.2	3.5	18.7	14.5	36.6	38.3	21.7	154.5
Чугун, желязо и стомана	11.1	9.3	13.0	12.7	11.0	11.9	11.2	80.2
Цветни метали	5.6	7.6	8.5	6.9	7.0	6.9	6.4	48.8
Текстилни материали	55.5	50.1	53.5	60.7	79.8	77.2	65.6	442.6
Дървен материал и хартия, картон	12.2	13.1	14.4	14.1	16.0	14.4	14.8	99.0
Химически продукти	12.2	16.3	23.5	17.5	14.8	12.5	14.3	111.2
Пластмаси, каучук	18.1	20.0	22.9	21.5	25.4	25.1	26.1	159.1
Суровини за производство на храни	9.2	13.6	15.0	16.9	7.4	7.6	4.8	74.6
Кожии	5.4	5.5	5.4	6.4	8.4	9.5	8.0	48.5
Тютюн	2.6	3.1	2.9	1.7	2.1	2.9	2.2	17.6
Други	30.2	31.9	35.1	32.0	36.3	39.0	40.2	244.7
<b>Инвестиционни стоки</b>	<b>107.4</b>	<b>111.2</b>	<b>134.0</b>	<b>150.3</b>	<b>152.6</b>	<b>144.4</b>	<b>184.4</b>	<b>984.3</b>
Машини, уреди и апарати	43.1	38.6	45.8	49.1	53.9	54.3	88.6	373.4
Електрически машини	13.7	20.0	21.1	39.4	26.9	29.3	22.8	173.3
Транспортни средства	21.5	19.7	21.4	27.8	27.7	28.2	33.2	179.5
Резервни части и оборудване	17.1	19.5	22.6	17.3	17.9	16.5	25.4	136.4
Други	11.9	13.3	23.1	16.6	26.1	16.1	14.5	121.7
<b>Общо неенергийни стоки</b>	<b>377.1</b>	<b>378.2</b>	<b>449.6</b>	<b>465.8</b>	<b>498.9</b>	<b>487.8</b>	<b>505.7</b>	<b>3163.1</b>
<b>Енергийни ресурси</b>	<b>139.6</b>	<b>135.9</b>	<b>151.4</b>	<b>109.4</b>	<b>102.6</b>	<b>158.8</b>	<b>157.3</b>	<b>955.0</b>
<i>Горива</i>	128.3	125.2	141.2	101.4	92.4	134.5	101.0	823.9
Суров петрол и природен газ	119.5	115.2	114.6	78.8	72.8	113.5	87.5	701.9
Въглища	5.7	6.8	20.9	19.2	16.1	16.0	10.2	94.9
Други горива	3.2	3.2	5.6	3.4	3.5	4.9	3.3	27.1
<i>Други</i>	11.3	10.7	10.2	8.0	10.2	24.3	56.3	131.1
Масла	11.3	10.7	10.2	8.0	10.2	24.3	56.3	131.1
<b>ОБЩО ВНОС (CIF)</b>	<b>516.7</b>	<b>514.1</b>	<b>601.0</b>	<b>575.2</b>	<b>601.5</b>	<b>646.6</b>	<b>663.0</b>	<b>4118.1</b>

Източник: Данни от митнически декларации, получени от дирекция „Информационно-изчислителен център“ към „Информационно обслужване“ АД, допълнени с данни от НСИ и обработени от БНБ по дата на митническата декларация. Данните са съгласувани с НСИ. Предварителни данни към 13 септември 2001 г.

2.2.4. ВНОС. НАЧИН НА ИЗПОЛЗВАНЕ, 2000 г.

(млн. ш. д.)

Групи стоки	I	II	III	IV	V	VI	VII	VIII	IX	X	XI	XII	Общо
<b>Потребителски стоки</b>	<b>66.2</b>	<b>83.1</b>	<b>88.3</b>	<b>85.5</b>	<b>83.6</b>	<b>81.1</b>	<b>78.9</b>	<b>72.4</b>	<b>74.1</b>	<b>90.6</b>	<b>95.7</b>	<b>94.9</b>	<b>994.5</b>
Храни, напитки и цигари	13.4	15.3	15.9	14.0	12.9	13.2	11.9	14.6	14.5	16.6	16.0	16.7	174.9
Мебели и дом. обзавеждане	9.1	11.2	11.6	10.5	11.0	10.9	11.3	11.4	11.7	15.2	16.6	17.8	148.5
Лекарства и козметика	13.3	18.8	21.0	20.7	17.2	14.2	14.1	11.4	12.0	15.9	16.7	15.0	190.2
Дрехи и обувки	12.4	15.0	16.1	16.7	18.2	17.8	16.3	11.4	13.9	16.4	18.9	17.7	190.8
Автомобили	9.1	10.6	11.5	11.1	12.6	12.8	13.2	12.8	10.6	13.2	13.3	14.4	145.3
Други	9.0	12.1	12.1	12.5	11.7	12.2	12.2	10.7	11.5	13.2	14.2	13.3	144.7
<b>Суровини и материали</b>	<b>123.4</b>	<b>164.2</b>	<b>167.6</b>	<b>161.5</b>	<b>175.4</b>	<b>215.0</b>	<b>199.3</b>	<b>179.0</b>	<b>173.2</b>	<b>186.0</b>	<b>205.0</b>	<b>195.9</b>	<b>2145.6</b>
Руди	11.0	17.7	13.8	12.7	13.7	29.2	19.5	15.3	13.9	21.2	22.4	25.8	216.0
Чугун, желязо и стомана	6.7	9.0	10.7	8.9	9.7	10.6	12.2	14.0	13.3	12.3	13.9	10.6	131.7
Цветни метали	2.1	4.8	4.1	3.6	3.7	5.2	6.2	5.6	8.8	7.0	5.8	6.4	63.4
Текстилни материали	36.3	42.2	39.0	43.6	59.8	64.2	57.7	41.3	36.9	50.8	62.1	54.6	588.7
Дървен материал и хартия, картон	12.0	12.3	11.7	11.1	11.6	14.8	13.9	14.8	11.9	13.6	14.9	13.0	155.6
Химически продукти	11.0	16.9	19.3	15.2	14.2	12.4	13.9	14.1	12.5	14.4	14.2	12.8	170.9
Пластмаси, каучук	12.1	16.8	18.4	18.7	20.4	21.6	22.9	21.5	19.4	24.7	24.1	22.0	242.8
Суровини за производство на храни	5.4	11.8	15.1	9.7	5.5	12.8	8.3	10.8	19.3	6.5	6.7	10.4	122.2
Кожи	3.0	2.8	3.0	4.3	6.2	6.4	6.5	3.5	3.8	4.5	5.2	5.9	55.1
Тютюн	2.9	2.3	3.1	2.9	1.9	3.1	2.4	3.5	1.8	0.9	0.8	1.6	27.3
Други	20.9	27.6	29.4	30.7	28.7	34.6	35.9	34.4	31.6	30.3	35.0	32.8	371.9
<b>Инвестиционни стоки</b>	<b>164.5</b>	<b>110.2</b>	<b>113.2</b>	<b>109.9</b>	<b>144.9</b>	<b>121.5</b>	<b>138.3</b>	<b>140.0</b>	<b>138.3</b>	<b>154.6</b>	<b>125.7</b>	<b>130.5</b>	<b>1591.6</b>
Машини, уреди и апарати	34.6	46.1	39.8	42.7	70.9	45.5	51.8	53.6	46.1	78.4	45.7	55.1	610.3
Електрически машини	12.1	11.8	19.4	16.7	20.2	19.8	17.2	15.5	13.0	15.1	12.5	16.1	189.5
Транспортни средства	20.7	20.6	21.2	21.2	22.0	20.8	31.7	30.3	47.4	29.8	32.3	25.5	323.6
Резервни части и оборудване	15.9	16.4	17.0	16.9	17.0	16.9	17.5	20.3	14.9	17.0	17.9	18.8	206.5
Други	81.1	15.2	15.8	12.4	14.8	18.5	20.1	20.3	16.9	14.4	17.3	14.9	261.7
<b>Общо неенергийни стоки</b>	<b>354.1</b>	<b>357.5</b>	<b>369.1</b>	<b>356.8</b>	<b>403.9</b>	<b>417.6</b>	<b>416.6</b>	<b>391.5</b>	<b>385.6</b>	<b>431.2</b>	<b>426.4</b>	<b>421.3</b>	<b>4731.6</b>
<b>Енергийни ресурси</b>	<b>163.2</b>	<b>178.8</b>	<b>113.4</b>	<b>81.8</b>	<b>117.2</b>	<b>149.5</b>	<b>130.5</b>	<b>124.2</b>	<b>164.6</b>	<b>208.2</b>	<b>174.0</b>	<b>170.2</b>	<b>1775.5</b>
<i>Горива</i>	<i>156.8</i>	<i>167.0</i>	<i>106.5</i>	<i>69.3</i>	<i>100.6</i>	<i>135.5</i>	<i>113.1</i>	<i>107.8</i>	<i>154.3</i>	<i>195.7</i>	<i>162.1</i>	<i>157.4</i>	<i>1626.3</i>
Суров петрол и природен газ	140.9	151.2	89.0	53.7	91.8	117.6	95.7	90.7	138.6	179.2	144.9	147.2	1440.7
Въглища	11.7	11.8	13.3	10.0	4.6	13.7	13.0	12.1	11.5	12.4	12.6	4.1	130.9
Други горива	4.2	3.9	4.3	5.6	4.2	4.3	4.3	5.0	4.2	4.1	4.6	6.0	54.8
<i>Други</i>	<i>6.4</i>	<i>11.8</i>	<i>6.8</i>	<i>12.5</i>	<i>16.5</i>	<i>13.9</i>	<i>17.4</i>	<i>16.3</i>	<i>10.3</i>	<i>12.5</i>	<i>11.9</i>	<i>12.8</i>	<i>149.2</i>
Масла	6.4	11.8	6.8	12.5	16.5	13.9	17.4	16.3	10.3	12.5	11.9	12.8	149.2
<b>ОБЩО ВНОС (CIF)</b>	<b>517.3</b>	<b>536.3</b>	<b>482.4</b>	<b>438.6</b>	<b>521.1</b>	<b>567.1</b>	<b>547.0</b>	<b>515.6</b>	<b>550.2</b>	<b>639.4</b>	<b>600.5</b>	<b>591.5</b>	<b>6507.1</b>

Източник: Данни от митнически декларации, получени от дирекция „Информационно-изчислителен център“ към „Информационно обслужване“ АД, обработени от БНБ по дата на оформяне на митническата декларация, и допълнени с информация от НСИ. Данните са съгласувани с НСИ. Окончателни данни.

## 2.2.5. ИЗНОС ПО ОСНОВНИ ТЪРГОВСКИ ПАРТНЬОРИ И РЕГИОНИ, 2001 г.

(млн. щ. д.)

Страни	I	II	III	IV	V	VI	VII	Общо
<b>Европейски съюз, в т. ч.:</b>	<b>218.4</b>	<b>219.0</b>	<b>263.7</b>	<b>229.1</b>	<b>234.0</b>	<b>239.9</b>	<b>217.4</b>	<b>1621.5</b>
Италия	52.9	65.5	80.5	55.0	64.7	62.2	50.2	431.1
Германия	43.9	40.6	42.6	36.3	36.1	41.2	41.1	281.9
Гърция	35.0	33.8	43.7	41.7	42.5	37.9	36.3	270.9
Белгия	25.2	26.3	24.7	23.9	25.1	20.3	24.2	169.7
Франция	17.6	18.0	28.9	21.9	23.7	28.5	22.4	161.0
Испания	13.6	8.1	15.0	20.3	12.9	15.7	14.6	100.1
Великобритания	11.0	6.9	9.4	11.2	12.3	14.0	10.0	74.8
Австрия	6.1	6.3	6.8	6.8	6.6	6.7	6.5	45.9
Холандия	6.7	6.8	5.8	5.4	5.7	6.5	6.6	43.4
<b>ЕАСТ, в т. ч.:</b>	<b>3.7</b>	<b>6.8</b>	<b>4.8</b>	<b>3.9</b>	<b>4.7</b>	<b>7.3</b>	<b>4.6</b>	<b>35.8</b>
Швейцария	3.3	6.4	4.1	3.3	3.9	6.8	4.2	32.1
<b>Други от ОИСР, в т. ч.:<sup>1</sup></b>	<b>59.5</b>	<b>67.2</b>	<b>47.7</b>	<b>62.2</b>	<b>48.2</b>	<b>65.4</b>	<b>54.6</b>	<b>404.7</b>
Турция	37.1	47.1	20.0	28.9	30.2	35.8	32.4	231.5
САЩ	20.6	18.1	24.7	31.7	15.1	26.6	18.6	155.5
Япония	0.6	0.5	0.5	0.4	0.6	1.1	1.7	5.4
<b>Балкански страни, в т. ч.:<sup>2</sup></b>	<b>43.4</b>	<b>46.7</b>	<b>35.1</b>	<b>23.2</b>	<b>22.6</b>	<b>19.8</b>	<b>17.9</b>	<b>208.8</b>
Югославия	32.5	32.3	21.3	12.8	10.4	10.3	7.6	127.2
Македония	8.6	12.1	10.9	8.2	9.6	6.5	7.1	63.0
<b>ЦЕФТА, в т. ч.:</b>	<b>15.5</b>	<b>19.0</b>	<b>23.8</b>	<b>19.7</b>	<b>18.0</b>	<b>28.2</b>	<b>16.6</b>	<b>140.9</b>
Румъния	8.5	11.0	13.6	12.3	8.6	8.9	9.5	72.4
Унгария	2.0	3.3	3.9	2.8	2.8	2.6	1.8	19.1
Полша	2.3	2.2	2.9	1.9	2.8	2.4	2.7	17.2
Словения	0.4	0.5	1.4	0.5	0.7	11.8	0.5	15.9
Чехия	1.4	1.5	1.4	1.6	1.9	1.7	1.5	11.0
Словакия	0.9	0.5	0.6	0.7	1.2	0.8	0.6	5.3
<b>ОНД и балтийските страни, в т. ч.:</b>	<b>20.3</b>	<b>24.4</b>	<b>27.2</b>	<b>27.5</b>	<b>25.2</b>	<b>23.1</b>	<b>18.8</b>	<b>166.5</b>
Русия	8.7	8.3	11.3	8.5	10.4	10.1	7.8	65.1
Украйна	3.9	5.8	5.0	4.8	5.5	6.8	4.8	36.5
Грузия	4.5	6.0	6.4	9.1	4.3	1.3	1.1	32.7
<b>Други, в т. ч.:</b>	<b>36.2</b>	<b>44.8</b>	<b>52.0</b>	<b>46.4</b>	<b>38.2</b>	<b>45.1</b>	<b>44.9</b>	<b>307.5</b>
Страни от Югоизточна Азия <sup>3</sup>	1.7	0.7	0.9	0.6	1.2	0.9	1.1	7.1
<b>ОБЩО ИЗНОС (FOB)</b>	<b>397.0</b>	<b>427.9</b>	<b>454.4</b>	<b>411.9</b>	<b>390.9</b>	<b>428.8</b>	<b>374.8</b>	<b>2885.8</b>

<sup>1</sup> Включва Австралия, Канада, Нова Зеландия, САЩ, Турция и Япония.<sup>2</sup> Включва Албания, Босна и Херцеговина, Македония, Хърватска и СР Югославия.<sup>3</sup> Включва Корея, Малайзия, Тайланд, Филипините и Индонезия.

Източник: Данни от митнически декларации, получени от дирекция „Информационно-изчислителен център“ към „Информационно обслужване“ АД, допълнени с данни от НСИ и обработени от БНБ по дата на митническата декларация. Данните са съгласувани с НСИ. Предварителни данни към 13 септември 2001 г.

2.2.6. ИЗНОС ПО ОСНОВНИ ТЪРГОВСКИ ПАРТНЬОРИ И РЕГИОНИ, 2000 Г.

(млн. ш. д.)

Страни	I	II	III	IV	V	VI	VII	VIII	IX	X	XI	XII	Общо
<b>Европейски съюз, в т. ч.:</b>	<b>188.6</b>	<b>216.6</b>	<b>222.5</b>	<b>185.7</b>	<b>191.0</b>	<b>236.3</b>	<b>209.5</b>	<b>210.9</b>	<b>212.2</b>	<b>198.1</b>	<b>209.4</b>	<b>193.1</b>	<b>2473.8</b>
Италия	57.1	60.1	57.4	50.5	62.2	73.8	62.7	48.6	56.4	58.7	61.6	38.5	687.7
Германия	33.5	35.5	42.1	31.3	31.4	39.9	36.5	45.9	35.9	34.9	37.5	32.6	437.0
Гърция	26.4	29.4	34.0	32.3	31.6	39.7	33.9	23.9	29.8	34.3	29.3	32.5	377.0
Белгия	27.3	34.3	26.9	26.1	20.0	20.4	20.0	30.1	25.5	13.9	23.5	33.7	301.7
Франция	13.9	18.0	16.6	14.4	13.7	27.8	21.9	19.2	28.5	16.8	20.3	20.2	231.2
Великобритания	5.5	9.8	11.0	8.5	8.5	8.5	9.3	11.6	9.4	11.6	10.4	10.3	114.4
Испания	5.0	12.8	9.1	7.3	8.7	10.1	6.5	9.8	7.3	8.0	8.7	8.0	101.3
Холандия	11.0	6.3	9.3	5.3	4.7	6.0	7.2	9.6	6.4	6.6	6.4	7.2	86.1
Австрия	4.3	5.6	5.7	4.7	5.5	5.7	6.2	5.6	6.7	7.7	6.1	4.6	68.3
<b>ЕАСТ, в т. ч.:</b>	<b>3.6</b>	<b>3.3</b>	<b>4.6</b>	<b>4.6</b>	<b>3.1</b>	<b>11.2</b>	<b>3.0</b>	<b>4.7</b>	<b>3.0</b>	<b>5.8</b>	<b>3.8</b>	<b>3.9</b>	<b>54.5</b>
Швейцария	2.1	2.7	4.0	4.2	2.5	10.8	2.6	4.2	2.3	5.2	3.1	3.4	47.2
<b>Други от ОИСР, в т. ч.:</b> <sup>1</sup>	<b>41.1</b>	<b>52.3</b>	<b>54.3</b>	<b>56.6</b>	<b>65.5</b>	<b>65.3</b>	<b>58.1</b>	<b>73.3</b>	<b>65.2</b>	<b>68.0</b>	<b>76.5</b>	<b>58.6</b>	<b>734.9</b>
Турция	28.0	36.5	39.8	36.5	41.6	36.5	38.3	50.2	47.1	46.6	53.3	38.3	492.8
САЩ	11.2	11.9	11.5	15.9	20.4	17.0	15.0	19.0	15.2	16.4	19.5	16.5	189.5
Япония	0.8	0.6	1.1	1.1	1.3	2.6	1.8	2.5	1.7	1.6	1.4	1.3	17.6
<b>Балкански страни, в т. ч.:</b> <sup>2</sup>	<b>27.7</b>	<b>40.7</b>	<b>43.6</b>	<b>36.0</b>	<b>36.2</b>	<b>41.1</b>	<b>43.1</b>	<b>47.0</b>	<b>46.4</b>	<b>53.0</b>	<b>56.4</b>	<b>51.6</b>	<b>523.0</b>
Югославия	16.7	27.9	25.1	26.8	25.7	31.1	32.5	33.8	35.1	38.3	42.8	39.1	374.7
Македония	7.6	9.7	15.8	6.7	7.7	7.4	7.8	8.7	8.6	11.4	10.3	8.5	110.3
<b>ЦЕФТА, в т. ч.:</b>	<b>14.6</b>	<b>12.3</b>	<b>14.5</b>	<b>11.7</b>	<b>11.0</b>	<b>11.0</b>	<b>23.8</b>	<b>14.1</b>	<b>14.7</b>	<b>17.9</b>	<b>28.8</b>	<b>18.5</b>	<b>192.8</b>
Румъния	3.5	5.3	6.3	5.0	5.0	4.8	7.9	6.9	6.6	10.2	13.2	11.9	86.7
Унгария	1.6	2.4	3.2	2.2	1.9	2.1	2.7	2.9	2.8	2.2	2.1	2.6	28.7
Полша	1.8	2.0	2.5	2.0	1.8	1.8	3.7	2.0	2.2	2.7	3.1	2.0	27.6
Словения	6.1	0.6	0.4	1.0	0.5	0.4	8.0	0.4	0.6	0.8	8.2	0.3	27.3
Чехия	1.2	1.4	1.7	1.0	1.5	1.4	1.2	1.3	1.9	1.6	1.4	1.4	16.8
Словакия	0.3	0.7	0.4	0.4	0.3	0.5	0.4	0.5	0.6	0.4	0.7	0.3	5.6
<b>ОНД и балтийските страни, в т. ч.:</b>	<b>15.6</b>	<b>22.6</b>	<b>30.8</b>	<b>22.0</b>	<b>18.2</b>	<b>24.5</b>	<b>23.4</b>	<b>25.1</b>	<b>26.6</b>	<b>26.0</b>	<b>32.5</b>	<b>26.0</b>	<b>293.3</b>
Русия	7.9	11.8	13.1	10.1	7.4	9.3	8.5	9.3	8.8	11.0	12.2	9.3	118.7
Украйна	2.6	5.2	5.4	4.4	5.8	6.0	4.7	4.6	4.6	5.7	5.3	5.4	59.6
<b>Други, в т. ч.:</b>	<b>21.5</b>	<b>37.8</b>	<b>42.7</b>	<b>39.2</b>	<b>48.8</b>	<b>53.1</b>	<b>44.3</b>	<b>57.5</b>	<b>51.5</b>	<b>56.0</b>	<b>55.9</b>	<b>44.1</b>	<b>552.4</b>
Страни от Югоизточна Азия <sup>3</sup>	0.8	1.2	1.0	0.8	1.6	1.7	1.6	3.5	3.4	1.9	1.7	1.2	20.4
<b>ОБЩО ИЗНОС (FOB)</b>	<b>312.8</b>	<b>395.7</b>	<b>413.1</b>	<b>355.8</b>	<b>373.7</b>	<b>442.6</b>	<b>405.0</b>	<b>432.4</b>	<b>419.6</b>	<b>424.9</b>	<b>463.3</b>	<b>395.8</b>	<b>4824.6</b>

<sup>1</sup> Включва Австралия, Канада, Нова Зеландия, САЩ, Турция и Япония.

<sup>2</sup> Включва Албания, Босна и Херцеговина, Македония, Хърватска и СР Югославия.

<sup>3</sup> Включва Корея, Малайзия, Тайланд, Филипините и Индонезия.

*Източник:* Данни от митнически декларации, получени от дирекция „Информационно-изчислителен център“ към „Информационно обслужване“ АД, обработени от БНБ по дата на оформяне на митническата декларация, и допълнени с информация от НСИ. Данните са съгласувани с НСИ. Окончателни данни.

## 2.2.7. ВНОС ПО ОСНОВНИ ТЪРГОВСКИ ПАРТНЬОРИ И РЕГИОНИ, 2001 г.

(млн. щ. д.)

Страни	I	II	III	IV	V	VI	VII	Общо
<b>Европейски съюз, в т. ч.:</b>	<b>224.5</b>	<b>248.0</b>	<b>287.8</b>	<b>289.8</b>	<b>316.8</b>	<b>319.2</b>	<b>325.8</b>	<b>2012.0</b>
Германия	64.9	70.9	84.4	82.9	99.6	93.6	99.1	595.3
Италия	45.1	48.9	57.8	63.3	68.8	69.6	63.7	417.2
Гърция	27.6	32.5	40.5	30.5	36.9	34.6	42.6	245.2
Франция	27.2	28.3	31.7	34.4	37.1	32.1	35.4	226.2
Великобритания	11.7	11.9	14.9	13.9	12.9	20.0	12.2	97.4
Австрия	9.5	11.8	12.6	11.6	10.0	10.2	18.5	84.2
Холандия	9.5	9.7	10.0	9.8	13.5	12.1	10.1	74.8
Испания	9.2	8.6	8.8	9.5	11.9	10.7	10.4	69.1
Белгия	7.0	7.4	9.7	10.1	10.6	9.0	9.1	63.0
<b>ЕАСТ</b>	<b>7.4</b>	<b>7.4</b>	<b>8.3</b>	<b>8.2</b>	<b>6.0</b>	<b>7.5</b>	<b>6.3</b>	<b>51.1</b>
Швейцария	7.0	6.9	7.7	7.7	5.6	7.2	5.9	48.2
<b>Други от ОИСР, в т. ч.:<sup>1</sup></b>	<b>37.9</b>	<b>33.8</b>	<b>49.8</b>	<b>68.1</b>	<b>50.1</b>	<b>45.9</b>	<b>40.3</b>	<b>325.9</b>
Турция	17.6	16.1	15.5	21.4	22.1	21.4	21.3	135.2
САЩ	13.3	10.5	25.1	38.0	19.4	13.0	11.1	130.4
Япония	5.7	5.4	6.3	6.8	5.8	4.7	5.9	40.6
<b>Балкански страни, в т. ч.:<sup>2</sup></b>	<b>2.0</b>	<b>2.9</b>	<b>4.0</b>	<b>3.6</b>	<b>3.4</b>	<b>3.4</b>	<b>3.3</b>	<b>22.6</b>
Македония	1.0	1.8	2.2	1.8	1.5	1.5	1.5	11.3
Югославия	0.8	0.8	1.5	1.6	1.6	1.6	1.4	9.3
<b>ЦЕФТА, в т. ч.:</b>	<b>44.5</b>	<b>42.3</b>	<b>48.6</b>	<b>44.2</b>	<b>53.3</b>	<b>43.9</b>	<b>43.4</b>	<b>320.2</b>
Румъния	18.1	15.2	18.3	13.8	17.5	14.9	14.7	112.6
Чехия	7.3	9.0	10.2	9.0	9.8	9.7	9.1	64.2
Полша	6.0	6.9	8.0	9.5	12.5	7.2	6.5	56.5
Унгария	8.3	6.3	6.0	6.2	7.3	6.4	6.3	46.9
Словакия	2.7	2.7	3.2	2.8	3.1	3.0	2.8	20.4
Словения	2.1	2.2	2.9	2.8	3.0	2.8	3.9	19.7
<b>ОНД и балтийските страни, в т. ч.:</b>	<b>147.2</b>	<b>138.2</b>	<b>139.2</b>	<b>109.4</b>	<b>96.1</b>	<b>156.0</b>	<b>194.9</b>	<b>981.0</b>
Русия	130.3	121.8	121.0	90.7	78.5	133.8	173.6	849.7
Украйна	15.3	13.7	16.7	16.9	15.1	19.0	19.0	115.6
<b>Други, в т. ч.:</b>	<b>53.2</b>	<b>41.5</b>	<b>63.3</b>	<b>51.9</b>	<b>75.7</b>	<b>70.7</b>	<b>49.0</b>	<b>405.3</b>
Страни от Югоизточна Азия <sup>3</sup>	12.7	4.6	14.9	4.6	22.3	25.6	12.9	97.6
<b>ОБЩО ВНОС (CIF)</b>	<b>516.7</b>	<b>514.1</b>	<b>601.0</b>	<b>575.2</b>	<b>601.5</b>	<b>646.6</b>	<b>663.0</b>	<b>4118.1</b>

<sup>1</sup> Включва Австралия, Канада, Нова Зеландия, САЩ, Турция и Япония.<sup>2</sup> Включва Албания, Босна и Херцеговина, Македония, Хърватска и СР Югославия.<sup>3</sup> Включва Корея, Малайзия, Тайланд, Филипините и Индонезия.

Източник: Данни от митнически декларации, получени от дирекция „Информационно-изчислителен център“ към „Информационно обслужване“ АД, допълнени с данни от НСИ и обработени от БНБ по дата на митническата декларация. Данните са съгласувани с НСИ. Предварителни данни към 13 септември 2001 г.

2.2.8. ВНОС ПО ОСНОВНИ ТЪРГОВСКИ ПАРТНЬОРИ И РЕГИОНИ, 2000 Г.

(млн. ш. д.)

Страни	I	II	III	IV	V	VI	VII	VIII	IX	X	XI	XII	Общо
<b>Европейски съюз, в т. ч.:</b>	<b>180.3</b>	<b>223.8</b>	<b>228.6</b>	<b>225.0</b>	<b>247.3</b>	<b>259.7</b>	<b>267.9</b>	<b>247.8</b>	<b>217.3</b>	<b>250.5</b>	<b>267.4</b>	<b>249.5</b>	<b>2865.2</b>
Германия	54.5	66.5	68.4	68.9	77.5	80.9	83.0	82.5	77.2	83.6	84.1	75.6	902.6
Италия	33.1	42.9	39.7	41.2	52.4	56.7	56.8	41.0	35.6	46.6	52.2	51.3	549.6
Гърция	21.4	29.4	27.2	28.8	25.5	28.7	27.6	20.5	24.0	24.9	30.2	29.8	317.9
Франция	22.5	22.1	27.2	24.9	27.0	28.6	26.5	29.8	22.9	26.6	29.1	28.9	316.4
Австрия	8.1	16.3	13.3	10.9	12.1	9.6	13.5	14.1	11.3	13.6	10.4	11.9	145.2
Великобритания	9.1	11.0	10.3	11.7	11.7	10.0	11.7	16.3	10.1	12.2	12.8	11.8	138.6
Холандия	6.4	8.7	8.4	8.6	9.1	9.3	9.6	9.8	8.7	11.1	10.6	9.2	109.4
Испания	6.2	6.1	7.2	7.2	8.6	10.0	9.6	9.5	5.7	8.3	10.6	9.0	98.1
Белгия	4.4	5.5	10.1	7.1	6.0	6.9	6.7	7.6	6.0	8.3	9.9	7.4	85.7
<b>ЕАСТ</b>	<b>5.9</b>	<b>8.7</b>	<b>7.8</b>	<b>11.5</b>	<b>6.9</b>	<b>7.1</b>	<b>6.2</b>	<b>6.6</b>	<b>4.4</b>	<b>8.0</b>	<b>8.4</b>	<b>7.8</b>	<b>89.2</b>
Швейцария	5.5	8.0	7.1	11.0	6.6	6.8	5.7	6.3	3.7	7.4	7.2	7.2	82.4
<b>Други от ОИСР, в т. ч.:</b> <sup>1</sup>	<b>33.5</b>	<b>36.2</b>	<b>38.6</b>	<b>35.3</b>	<b>35.7</b>	<b>44.5</b>	<b>47.4</b>	<b>39.0</b>	<b>57.9</b>	<b>38.9</b>	<b>45.1</b>	<b>37.0</b>	<b>489.0</b>
Турция	12.0	19.4	16.3	16.1	18.1	19.7	17.1	19.2	17.7	19.7	21.8	17.3	214.4
САЩ	16.4	11.4	16.4	13.2	11.6	17.2	15.9	13.8	35.0	12.0	15.5	12.2	190.7
Япония	4.3	4.7	5.1	3.9	5.1	5.7	6.1	5.0	4.3	6.0	6.4	6.1	62.6
<b>Балкански страни, в т. ч.:</b> <sup>2</sup>	<b>2.8</b>	<b>5.4</b>	<b>5.9</b>	<b>5.7</b>	<b>3.4</b>	<b>6.0</b>	<b>4.7</b>	<b>4.1</b>	<b>4.2</b>	<b>3.2</b>	<b>3.7</b>	<b>3.9</b>	<b>53.1</b>
Македония	1.1	3.0	2.9	2.2	1.6	2.2	2.3	2.1	2.2	1.8	2.5	2.2	26.0
Югославия	1.5	2.2	2.5	2.8	1.7	3.6	2.1	1.6	1.3	1.2	1.1	1.4	23.0
<b>ЦЕФТА, в т. ч.:</b>	<b>34.0</b>	<b>38.7</b>	<b>40.8</b>	<b>43.3</b>	<b>43.3</b>	<b>48.2</b>	<b>52.7</b>	<b>53.3</b>	<b>45.4</b>	<b>48.8</b>	<b>68.4</b>	<b>51.5</b>	<b>568.4</b>
Румъния	11.1	14.0	13.7	19.4	18.9	19.2	23.6	23.7	16.3	15.9	34.4	20.7	230.8
Чехия	11.3	7.6	7.7	6.7	9.0	9.9	10.9	13.1	12.3	10.4	10.5	8.9	118.2
Полша	5.0	7.5	6.6	6.0	5.4	8.6	7.7	6.5	7.6	9.6	10.2	8.8	89.5
Унгария	2.9	5.7	7.6	5.7	4.4	4.3	4.7	4.5	4.3	6.0	5.6	6.3	61.9
Словакия	2.1	1.9	3.4	3.2	3.8	3.8	3.9	3.7	3.1	3.3	4.6	4.0	40.8
Словения	1.7	2.0	1.8	2.3	1.8	2.4	2.0	1.9	1.9	3.7	3.1	2.7	27.2
<b>ОНД и балтийските страни, в т. ч.:</b>	<b>160.7</b>	<b>178.0</b>	<b>111.8</b>	<b>77.8</b>	<b>143.6</b>	<b>140.0</b>	<b>124.6</b>	<b>119.7</b>	<b>167.1</b>	<b>240.9</b>	<b>160.2</b>	<b>183.1</b>	<b>1807.3</b>
Русия	147.3	165.5	95.6	64.8	131.2	124.3	104.0	95.3	136.5	214.9	136.9	166.2	1582.4
Украйна	12.1	10.9	14.9	11.6	11.0	14.3	15.5	20.6	17.2	21.2	20.3	12.9	182.4
<b>Други, в т. ч.:</b>	<b>100.1</b>	<b>45.4</b>	<b>49.0</b>	<b>40.1</b>	<b>40.8</b>	<b>61.7</b>	<b>43.4</b>	<b>45.2</b>	<b>54.1</b>	<b>49.1</b>	<b>47.3</b>	<b>58.7</b>	<b>634.9</b>
Страни от Югоизточна Азия <sup>3</sup>	4.0	4.8	5.3	4.5	13.3	5.0	4.8	5.2	4.7	4.8	5.6	13.8	75.8
<b>ОБЩО ВНОС (CIF)</b>	<b>517.3</b>	<b>536.3</b>	<b>482.4</b>	<b>438.6</b>	<b>521.1</b>	<b>567.1</b>	<b>547.0</b>	<b>515.6</b>	<b>550.2</b>	<b>639.4</b>	<b>600.5</b>	<b>591.5</b>	<b>6507.1</b>

<sup>1</sup> Включва Австралия, Канада, Нова Зеландия, САЩ, Турция и Япония.

<sup>2</sup> Включва Албания, Босна и Херцеговина, Македония, Хърватска и СР Югославия.

<sup>3</sup> Включва Корея, Малайзия, Тайланд, Филипините и Индонезия.

**Източник:** Данни от митнически декларации, получени от дирекция „Информационно-изчислителен център“ към „Информационно обслужване“ АД, обработени от БНБ по дата на оформяне на митническата декларация, и допълнени с информация от НСИ. Данните са съгласувани с НСИ. Окончателни данни.

2.3. БРУТЕН ВЪНШЕН ДЪЛГ

2.3.1. БРУТЕН ВЪНШЕН ДЪЛГ ЗА 2001 г.

2.3.1.1. БРУТЕН ВЪНШЕН ДЪЛГ ПО КРЕДИТОРИ

(млн. ш. д.)

	I	II	III	IV	V	VI	VII	VIII
<b>БРУТЕН ВЪНШЕН ДЪЛГ (А + Б) <sup>1,2</sup></b>	<b>10337.9</b>	<b>10302.4</b>	<b>10135.0</b>	<b>10110.8</b>	<b>9982.1</b>	<b>10056.0</b>	<b>9965.4</b>	<b>10003.7</b>
<b>А. Дългосрочен дълг</b>	<b>9656.6</b>	<b>9615.5</b>	<b>9470.9</b>	<b>9478.8</b>	<b>9393.0</b>	<b>9439.7</b>	<b>9428.9</b>	<b>9471.4</b>
<i>I. Официални кредитори</i>	<i>3889.2</i>	<i>3837.1</i>	<i>3695.1</i>	<i>3679.4</i>	<i>3580.7</i>	<i>3616.4</i>	<i>3625.0</i>	<i>3662.9</i>
<i>1. Международни финансови институции</i>	<i>2963.8</i>	<i>2940.2</i>	<i>2925.7</i>	<i>2899.8</i>	<i>2831.6</i>	<i>2878.2</i>	<i>2873.4</i>	<i>2899.2</i>
Международен валутен фонд	1273.4	1258.2	1283.3	1234.0	1214.5	1260.2	1231.4	1230.2
Световна банка <sup>3</sup>	924.8	912.6	902.5	910.8	894.9	895.5	905.6	908.1
Европейски съюз	427.5	425.4	406.3	415.1	390.1	390.1	402.7	421.3
Други международни финансови институции	338.2	344.0	333.5	340.0	332.1	332.4	333.7	339.7
<i>2. Двустранни кредити</i>	<i>925.4</i>	<i>896.9</i>	<i>769.4</i>	<i>779.6</i>	<i>749.1</i>	<i>738.2</i>	<i>751.6</i>	<i>763.7</i>
Парижки клуб и неразсрочен дълг	597.9	575.8	478.7	484.3	469.9	464.5	474.2	477.2
Други двустранни кредити	327.5	321.1	290.7	295.4	279.3	273.7	277.4	286.5
<i>II. Частни кредитори</i>	<i>5767.4</i>	<i>5778.4</i>	<i>5775.8</i>	<i>5799.4</i>	<i>5812.3</i>	<i>5823.3</i>	<i>5803.9</i>	<i>5808.6</i>
1. Брейдиоблигации	4976.1	4976.1	4976.1	4976.1	4976.1	4976.1	4960.0	4960.0
2. Други облигации	26.2	25.3	23.3	21.6	20.4	18.8	16.5	17.5
3. Държавни ценни книжа <sup>4</sup>	84.9	84.1	72.8	73.3	66.9	72.9	70.7	72.6
4. Търговски банки	93.2	93.2	91.6	94.0	89.8	90.8	94.0	90.3
5. Други сектори <sup>5</sup>	587.0	599.7	612.0	634.4	659.2	664.8	662.7	668.1
<b>Б. Краткосрочен дълг <sup>6</sup></b>	<b>681.3</b>	<b>686.9</b>	<b>664.1</b>	<b>632.0</b>	<b>589.1</b>	<b>616.3</b>	<b>536.4</b>	<b>532.3</b>
<i>I. Официални кредитори</i>	<i>0.0</i>	<i>0.0</i>	<i>0.0</i>	<i>0.0</i>	<i>0.0</i>	<i>0.0</i>	<i>0.0</i>	<i>0.0</i>
<i>II. Частни кредитори</i>	<i>681.3</i>	<i>686.9</i>	<i>664.1</i>	<i>632.0</i>	<i>589.1</i>	<i>616.3</i>	<i>536.4</i>	<i>532.3</i>
1. Търговски банки <sup>7</sup>	275.7	271.3	257.9	170.5	155.5	160.5	144.1	138.1
2. Други сектори <sup>5</sup>	405.6	415.6	406.2	461.5	433.6	455.8	392.3	394.2
<i>Аналитични статии <sup>8</sup></i>								
<i>1. Революиращи кредити</i>	<i>185.5</i>	<i>173.8</i>	<i>163.0</i>	<i>215.0</i>	<i>191.0</i>	<i>207.7</i>	<i>142.7</i>	<i>142.3</i>
<i>2. Кредити, платими при поискване</i>	<i>137.1</i>	<i>138.0</i>	<i>136.4</i>	<i>142.8</i>	<i>141.3</i>	<i>143.9</i>	<i>147.3</i>	<i>151.1</i>
<i>в т. ч. вътрешнофирмени</i>	<i>119.7</i>	<i>119.3</i>	<i>117.0</i>	<i>122.0</i>	<i>120.5</i>	<i>122.5</i>	<i>125.5</i>	<i>128.9</i>

<sup>1</sup> Предварителни данни към 2 октомври 2001 г. Равностойността в щатски долари е изчислена по курса на съответните чуждестранни валути към края на периода. Не са включени външните задължения на страната по търговските кредити (получени аванси и задължения към доставчици), информацията за които в момента се обработва в БНБ.

<sup>2</sup> Източник: Системата за регистриране, обслужване и управление на дълга на Министерството на финансите и Българската народна банка, търговските банки, местни физически и юридически лица.

<sup>3</sup> Включва размера както на държавните, така и на държавногарантираните заеми.

<sup>4</sup> Включват се държавни ценни книжа (деноминирани в левове и валута), притежавани от нерезиденти, и се приспадат брейдиоблигациите, притежавани от резиденти.

<sup>5</sup> Данните обхващат само кредитите, регистрирани в БНБ и за които тя е получила информация. Поради тримесечната отчетност на тези задължения, предвидена от Валутния закон, данните за частните нефинансови предприятия подлежат на ревизии.

<sup>6</sup> Включително просрочия на главници и лихви.

<sup>7</sup> Включително депозитите на нерезиденти в местни търговски банки.

<sup>8</sup> Размерът на външните задължения по революиращите кредити и по кредитите, платими при поискване, са включени в размера на брутния външен дълг на страната.

Източник: БНБ.



2.3.1.2. БРУТЕН ВЪНШЕН ДЪЛГ ПО ДЕБИТОРИ

(млн. щ. д.)

	I	II	III	IV	V	VI	VII	VIII
<b>Общо (А + Б) <sup>1</sup></b>	<b>10337.9</b>	<b>10302.4</b>	<b>10135.0</b>	<b>10110.8</b>	<b>9982.1</b>	<b>10056.0</b>	<b>9965.4</b>	<b>10003.7</b>
<b>А. Публичен сектор (I + II + III + IV)</b>	<b>9187.8</b>	<b>9138.1</b>	<b>8885.0</b>	<b>8871.0</b>	<b>8799.8</b>	<b>8840.9</b>	<b>8828.4</b>	<b>8873.1</b>
<i>I. Правителствен дълг (1+2) <sup>2</sup></i>	<i>8184.9</i>	<i>8130.0</i>	<i>8001.4</i>	<i>7978.6</i>	<i>7892.5</i>	<i>7925.4</i>	<i>7915.2</i>	<i>7952.7</i>
1. Заеми <sup>3</sup>	3208.8	3154.0	3025.4	3002.5	2916.4	2949.3	2955.3	2992.7
2. Облигации	4976.1	4976.1	4976.1	4976.1	4976.1	4976.1	4960.0	4960.0
<i>II. Държавногарантиран дълг <sup>2,7</sup></i>	<i>634.2</i>	<i>638.3</i>	<i>628.3</i>	<i>639.4</i>	<i>661.7</i>	<i>671.2</i>	<i>679.1</i>	<i>691.8</i>
1. Заеми	634.2	638.3	628.3	639.4	661.7	671.2	679.1	691.8
<i>III. Българска народна банка <sup>2</sup></i>	<i>99.4</i>	<i>99.0</i>	<i>96.6</i>	<i>93.3</i>	<i>92.6</i>	<i>91.8</i>	<i>89.1</i>	<i>81.2</i>
<i>IV. Други дебитори</i>	<i>269.4</i>	<i>270.8</i>	<i>158.6</i>	<i>159.7</i>	<i>153.1</i>	<i>152.5</i>	<i>145.0</i>	<i>147.4</i>
Местни органи на управление (1+2)	26.2	25.3	23.3	21.6	20.4	18.8	16.5	17.5
1. Заеми	0.0	0.0	0.0	0.0	0.0	0.0	0.0	0.0
2. Облигации	26.2	25.3	23.3	21.6	20.4	18.8	16.5	17.5
Търговски банки (1+2) <sup>4</sup>	107.2	106.9	7.4	6.1	5.6	5.7	7.1	6.9
1. Заеми	99.9	99.8	1.6	1.6	1.5	1.5	3.0	2.7
2. Депозити на нерезиденти	7.3	7.0	5.8	4.4	4.1	4.1	4.1	4.2
Търговски фирми (1+2) <sup>5</sup>	51.1	54.5	55.2	58.7	60.2	55.1	50.6	50.3
1. Вътрешнофирмени заеми	0.1	0.1	0.1	0.1	0.1	0.1	0.1	0.1
2. Други заеми	51.0	54.4	55.0	58.6	60.1	55.0	50.5	50.2
Други <sup>6</sup>	84.9	84.1	72.8	73.3	66.9	72.9	70.7	72.6
<b>Б. Частен сектор (I + II)</b>	<b>1150.0</b>	<b>1164.2</b>	<b>1250.0</b>	<b>1239.8</b>	<b>1182.3</b>	<b>1215.0</b>	<b>1136.9</b>	<b>1130.7</b>
<i>I. Търговски банки (1+2+3) <sup>4</sup></i>	<i>261.7</i>	<i>257.7</i>	<i>342.1</i>	<i>258.5</i>	<i>239.7</i>	<i>245.6</i>	<i>231.0</i>	<i>221.5</i>
1. Вътрешнофирмени заеми	59.1	58.8	57.2	57.6	55.6	55.4	56.1	50.4
2. Други заеми	42.6	43.0	42.3	44.4	41.7	42.9	44.1	47.9
3. Депозити на нерезиденти	159.9	155.9	242.6	156.5	142.4	147.3	130.7	123.2
<i>II. Търговски фирми (1+2) <sup>5</sup></i>	<i>888.3</i>	<i>906.5</i>	<i>907.9</i>	<i>981.3</i>	<i>942.6</i>	<i>969.4</i>	<i>906.0</i>	<i>909.2</i>
1. Вътрешнофирмени заеми	435.9	467.1	467.7	481.7	445.8	467.6	469.7	470.1
2. Други заеми	452.4	439.4	440.2	499.6	496.9	501.8	436.2	439.0

<sup>1</sup> Предварителни данни. Равностойността в щатски долари е изчислена по курса на съответните чуждестранни валути към края на периода. Не са включени външните задължения на страната по търговските кредити (получени аванси и задължения към доставчици), информацията за които в момента се обработва в БНБ.

<sup>2</sup> Източник: Системата за регистриране, обслужване и управление на дълга на Министерството на финансите и Българската народна банка. Предварителни данни към 2 октомври 2001 г.

<sup>3</sup> Включително кредити, отпуснати на правителството от Международния валутен фонд. В таблиците по платежен баланс тези кредити са показани като заеми, получени и обслужвани от БНБ.

<sup>4</sup> По данни на търговските банки.

<sup>5</sup> Данните обхващат само кредитите, регистрирани в БНБ и за които тя е получила информация. Поради тримесечната отчетност на тези задължения, предвидена от Валутния закон, данните за частните нефинансови предприятия подлежат на ревизии.

<sup>6</sup> Включват се държавни ценни книжа (деноминирани в левове и валута), притежавани от нерезиденти, и се приспадат брейдиоблигациите, притежавани от резиденти.

<sup>7</sup> В съответствие с международната методология по статистика на външния дълг в размера на държавногарантирания дълг БНБ включва заемите с държавни гаранции на бюджетни и небюджетни предприятия.

Източник: БНБ.

2.3.2. БРУТЕН ВЪНШЕН ДЪЛГ ЗА 2000 г.

2.3.2.1. БРУТЕН ВЪНШЕН ДЪЛГ ПО КРЕДИТОРИ

(млн. ш. д.)

	I	II	III	IV	V	VI	VII	VIII	IX	X	XI	XII
<b>БРУТЕН ВЪНШЕН ДЪЛГ (А + Б) <sup>1, 2</sup></b>	<b>10113.0</b>	<b>10102.3</b>	<b>10082.3</b>	<b>10039.0</b>	<b>10140.4</b>	<b>10299.0</b>	<b>10161.7</b>	<b>10202.4</b>	<b>10258.8</b>	<b>10068.7</b>	<b>10188.8</b>	<b>10364.3</b>
<b>А. Дългосрочен дълг</b>	<b>9555.7</b>	<b>9512.9</b>	<b>9487.3</b>	<b>9432.9</b>	<b>9477.9</b>	<b>9632.6</b>	<b>9518.0</b>	<b>9557.1</b>	<b>9542.8</b>	<b>9417.6</b>	<b>9554.5</b>	<b>9718.0</b>
<b>I. Официални кредитори</b>	<b>3954.0</b>	<b>3899.7</b>	<b>3856.3</b>	<b>3795.1</b>	<b>3817.2</b>	<b>3950.6</b>	<b>3809.0</b>	<b>3840.9</b>	<b>3840.3</b>	<b>3720.7</b>	<b>3818.8</b>	<b>3941.2</b>
<i>1. Международни финансови институции</i>	<i>2833.8</i>	<i>2818.2</i>	<i>2822.0</i>	<i>2803.4</i>	<i>2847.3</i>	<i>2957.4</i>	<i>2832.9</i>	<i>2879.8</i>	<i>2935.3</i>	<i>2846.3</i>	<i>2935.2</i>	<i>3011.6</i>
Международен валутен фонд	1213.4	1200.9	1208.0	1226.2	1231.3	1312.9	1253.8	1262.0	1315.0	1241.1	1300.7	1322.0
Световна банка <sup>3</sup>	893.4	892.6	893.0	882.7	906.2	915.5	889.9	910.2	890.2	886.6	900.8	917.8
Европейски съюз	391.6	388.6	382.1	363.4	372.1	382.2	356.2	369.7	403.2	387.2	399.5	428.0
Други международни финансови институции	335.4	336.1	338.9	331.1	337.7	346.7	333.0	337.8	326.9	331.4	334.2	343.8
<i>2. Двустранни кредити</i>	<i>1120.2</i>	<i>1081.5</i>	<i>1034.3</i>	<i>991.7</i>	<i>969.9</i>	<i>993.1</i>	<i>976.0</i>	<i>961.2</i>	<i>905.0</i>	<i>874.4</i>	<i>883.6</i>	<i>929.6</i>
Парижки клуб и нерасрочен дълг	791.4	761.6	710.3	680.7	687.0	703.4	652.2	681.3	588.8	572.8	580.0	600.4
Други двустранни кредити	328.8	319.9	324.0	311.0	282.9	289.8	323.9	279.9	316.2	301.6	303.6	329.2
<b>II. Частни кредитори</b>	<b>5601.8</b>	<b>5613.3</b>	<b>5631.1</b>	<b>5637.8</b>	<b>5660.7</b>	<b>5682.0</b>	<b>5709.1</b>	<b>5716.2</b>	<b>5702.5</b>	<b>5696.9</b>	<b>5735.7</b>	<b>5776.7</b>
1. Брейдиоблигации	4977.4	4977.4	4977.4	4977.4	4977.1	4977.1	4977.1	4977.1	4976.1	4976.1	4976.1	4976.1
2. Други облигации	27.4	28.7	28.2	25.4	26.0	26.8	24.9	25.9	24.5	23.6	25.1	26.2
3. Държавни ценни книжа <sup>4</sup>	82.8	78.1	81.3	80.6	84.7	86.9	102.5	108.2	99.3	96.1	94.4	91.5
4. Търговски банки	47.7	50.5	51.2	51.0	60.4	61.4	58.9	60.2	61.9	65.1	76.9	93.3
5. Други сектори <sup>5</sup>	466.5	478.6	493.0	503.4	512.5	529.9	545.6	544.8	540.6	536.1	563.2	589.7
<b>Б. Краткосрочен дълг <sup>6</sup></b>	<b>557.2</b>	<b>589.3</b>	<b>595.0</b>	<b>606.1</b>	<b>662.4</b>	<b>666.4</b>	<b>643.7</b>	<b>645.2</b>	<b>716.0</b>	<b>651.1</b>	<b>634.3</b>	<b>646.4</b>
<b>I. Официални кредитори</b>	<b>0.0</b>	<b>0.0</b>	<b>0.0</b>	<b>0.0</b>	<b>0.0</b>	<b>0.0</b>	<b>0.0</b>	<b>0.0</b>	<b>0.0</b>	<b>0.0</b>	<b>0.0</b>	<b>0.0</b>
<b>II. Частни кредитори</b>	<b>557.2</b>	<b>589.3</b>	<b>595.0</b>	<b>606.1</b>	<b>662.4</b>	<b>666.4</b>	<b>643.7</b>	<b>645.2</b>	<b>716.0</b>	<b>651.1</b>	<b>634.3</b>	<b>646.4</b>
1. Търговски банки	291.0	302.7	311.3	310.5	320.9	319.2	277.7	288.5	337.3	277.0	236.0	283.3
2. Други сектори <sup>5, 7</sup>	266.2	286.6	283.7	295.6	341.5	347.2	366.0	356.7	378.7	374.1	398.3	363.1

<sup>1</sup> Предварителни данни към 9 март 2001 г. Равностойността в щатски долари е изчислена по курса на съответните чуждестранни валути към края на периода.

<sup>2</sup> Източник: *Системата за регистриране, обслужване и управление на дълга* на Министерството на финансите и Българската народна банка, търговските банки, местни физически и юридически лица.

<sup>3</sup> Включва размера както на държавните, така и на държавногарантираните заеми.

<sup>4</sup> Включват се държавни ценни книжа (деноминирани в левове и валута), притежавани от нерезиденти, и се приспадат брейдиоблигациите, притежавани от резиденти.

<sup>5</sup> Данните обхващат само кредитите, регистрирани в БНБ и за които тя е получила информация.

<sup>6</sup> Включително просрочия на главници и лихви.

<sup>7</sup> Включително депозитите на нерезиденти в местни търговски банки и краткосрочният дълг на местните физически и юридически лица.

Източник: БНБ.

2.3.2.2. БРУТЕН ВЪНШЕН ДЪЛГ ПО ДЕБИТОРИ

(млн. щ. д.)

	I	II	III	IV	V	VI	VII	VIII	IX	X	XI	XII
<b>Общо (А + Б) <sup>1</sup></b>	<b>10113.0</b>	<b>10102.3</b>	<b>10082.3</b>	<b>10039.0</b>	<b>10140.4</b>	<b>10299.0</b>	<b>10161.7</b>	<b>10202.4</b>	<b>10258.8</b>	<b>10068.7</b>	<b>10188.8</b>	<b>10364.3</b>
<b>А. Публичен сектор (I + II + III + IV)</b>	<b>9315.6</b>	<b>9259.9</b>	<b>9218.3</b>	<b>9149.6</b>	<b>9177.0</b>	<b>9325.4</b>	<b>9133.5</b>	<b>9174.9</b>	<b>9217.7</b>	<b>9005.3</b>	<b>9112.2</b>	<b>9246.7</b>
<i>I. Правителствен дълг (1+2) <sup>2</sup></i>	8287.2	8224.8	8173.8	8123.4	8133.0	8250.0	8131.9	8153.6	8165.2	8042.2	8129.0	8234.3
1. Заеми <sup>3</sup>	3309.8	3247.4	3196.4	3146.0	3155.9	3272.9	3154.9	3176.5	3189.1	3066.1	3152.9	3258.2
2. Облигации	4977.4	4977.4	4977.4	4977.4	4977.1	4977.1	4977.1	4977.1	4976.1	4976.1	4976.1	4976.1
<i>II. Държавногарантиран дълг <sup>2</sup></i>	574.8	585.2	592.6	581.2	593.5	610.8	598.0	607.3	594.7	603.8	614.6	632.4
1. Заеми	574.8	585.2	592.6	581.2	593.5	610.8	598.0	607.3	594.7	603.8	614.6	632.4
<i>III. Българска народна банка <sup>2,3</sup></i>	115.4	114.2	114.9	112.5	113.0	114.1	107.5	108.2	106.9	101.7	101.9	103.6
<i>IV. Други дебитори</i>	338.2	335.6	337.0	332.5	337.6	350.5	296.0	305.9	350.9	257.6	266.8	276.4
Местни органи на управление (1+2)	27.4	28.7	28.2	25.4	26.0	26.8	24.9	25.9	24.5	23.6	25.1	26.2
1. Заеми	0.0	0.0	0.0	0.0	0.0	0.0	0.0	0.0	0.0	0.0	0.0	0.0
2. Облигации	27.4	28.7	28.2	25.4	26.0	26.8	24.9	25.9	24.5	23.6	25.1	26.2
Търговски банки (1+2) <sup>4</sup>	195.7	193.4	192.7	189.1	188.5	198.7	130.9	134.7	191.2	101.2	102.3	107.3
1. Заеми	165.3	163.6	163.5	156.8	159.2	162.8	99.3	100.5	98.1	95.8	96.9	100.2
2. Депозити на нерезиденти	30.4	29.8	29.2	32.3	29.3	35.8	31.5	34.1	93.1	5.4	5.4	7.1
Търговски фирми (1+2) <sup>2,5</sup>	32.3	35.5	34.8	37.3	38.3	38.2	37.6	37.1	35.9	36.8	45.0	51.4
1. Вътрешнофирмени заеми	0.2	0.2	0.2	0.2	0.2	0.2	0.2	0.2	0.2	0.2	0.2	0.2
2. Други заеми	32.1	35.3	34.7	37.2	38.1	38.0	37.5	36.9	35.7	36.6	44.9	51.2
Други <sup>6</sup>	82.8	78.1	81.3	80.6	84.7	86.9	102.5	108.2	99.3	96.1	94.4	91.5
<b>Б. Частен сектор (I + II)</b>	<b>797.4</b>	<b>842.4</b>	<b>864.1</b>	<b>889.4</b>	<b>963.4</b>	<b>973.6</b>	<b>1028.3</b>	<b>1027.4</b>	<b>1041.1</b>	<b>1063.4</b>	<b>1076.6</b>	<b>1117.6</b>
<i>I. Търговски банки (1+2+3) <sup>4</sup></i>	143.1	159.8	169.8	172.4	192.8	181.9	205.8	214.1	208.1	240.9	210.6	269.2
1. Вътрешнофирмени заеми	45.0	46.8	46.3	45.0	46.6	47.3	45.5	46.4	45.1	44.1	50.3	59.4
2. Други заеми	2.7	3.7	4.8	5.9	13.8	14.1	13.4	13.8	16.8	20.9	26.6	42.5
3. Депозити на нерезиденти	95.4	109.3	118.6	121.4	132.4	120.5	146.9	153.8	146.2	175.8	133.7	167.3
<i>II. Търговски фирми (1+2) <sup>5</sup></i>	654.4	682.6	694.3	717.0	770.6	791.7	822.5	813.4	832.9	822.5	866.0	848.4
1. Вътрешнофирмени заеми	325.5	327.4	325.0	338.3	368.2	382.5	395.2	405.8	411.9	392.6	413.9	369.0
2. Други заеми	328.9	355.1	369.3	378.8	402.4	409.2	427.2	407.5	421.0	429.9	452.1	479.5

<sup>1</sup> Предварителни данни. Равностойността в щатски долари е изчислена по курса на съответните чуждестранни валути към края на периода.

<sup>2</sup> Източник: *Системата за регистриране, обслужване и управление на дълга* на Министерството на финансите и Българската народна банка. Предварителни данни към 9 март 2001 г.

<sup>3</sup> Вкл. кредити, отпуснати на правителството от Международния валутен фонд. В таблиците по платежен баланс тези кредити са показани като заеми, получени и обслужвани от БНБ.

<sup>4</sup> По данни на търговските банки.

<sup>5</sup> Данните обхващат само кредитите, регистрирани в БНБ и за които тя е получила информация.

<sup>6</sup> Включват се държавни ценни книжа (деноминирани в левове и валута), притежавани от нерезиденти, и се приспадат брейдиоблигациите, притежавани от резиденти.

Източник: БНБ.

## 2.4. ПОЛУЧЕНИ НОВИ КРЕДИТИ И ДЕПОЗИТИ

## 2.4.1. ПОЛУЧЕНИ НОВИ КРЕДИТИ И ДЕПОЗИТИ ПРЕЗ 2001 г.

## 2.4.1.1. ПОЛУЧЕНИ НОВИ КРЕДИТИ И ДЕПОЗИТИ ПО КРЕДИТОРИ

(млн. ш. д.)

	I	II	III	I трим.	IV	V	VI	II трим.	VII	VIII	I – VIII
<b>ОБЩО КРЕДИТИ (А + Б)<sup>1,2</sup></b>	<b>54.8</b>	<b>60.2</b>	<b>215.4</b>	<b>330.5</b>	<b>29.7</b>	<b>58.4</b>	<b>116.4</b>	<b>204.6</b>	<b>18.1</b>	<b>13.2</b>	<b>566.3</b>
<b>А. Дългосрочни кредити</b>	<b>47.1</b>	<b>28.4</b>	<b>104.5</b>	<b>180.0</b>	<b>23.2</b>	<b>52.9</b>	<b>96.8</b>	<b>172.9</b>	<b>14.7</b>	<b>7.2</b>	<b>374.8</b>
<i>I. Официални кредитори</i>	<i>15.9</i>	<i>10.1</i>	<i>79.1</i>	<i>105.1</i>	<i>12.9</i>	<i>1.0</i>	<i>72.5</i>	<i>86.4</i>	<i>9.4</i>	<i>3.0</i>	<i>203.9</i>
<i>1. Международни финансови институции</i>	<i>15.9</i>	<i>10.1</i>	<i>79.1</i>	<i>105.1</i>	<i>12.9</i>	<i>1.0</i>	<i>72.5</i>	<i>86.4</i>	<i>9.4</i>	<i>3.0</i>	<i>203.9</i>
Международен валутен фонд	0.0	0.0	66.9	66.9	0.0	0.0	65.4	65.4	0.0	0.0	132.4
Световна банка <sup>3</sup>	9.4	2.0	3.0	14.4	2.4	0.8	4.9	8.0	2.0	3.0	27.5
Други международни финансови институции	6.5	8.0	9.2	23.7	10.5	0.3	2.2	13.0	7.4	0.0	44.0
<i>2. Двустранни кредити</i>	<i>0.0</i>	<i>0.0</i>	<i>0.0</i>	<i>0.0</i>	<i>0.0</i>	<i>0.0</i>	<i>0.0</i>	<i>0.0</i>	<i>0.0</i>	<i>0.0</i>	<i>0.0</i>
Парижки клуб и неразсрочен дълг	0.0	0.0	0.0	0.0	0.0	0.0	0.0	0.0	0.0	0.0	0.0
Други двустранни кредити	0.0	0.0	0.0	0.0	0.0	0.0	0.0	0.0	0.0	0.0	0.0
<i>II. Частни кредитори</i>	<i>31.2</i>	<i>18.3</i>	<i>25.4</i>	<i>74.9</i>	<i>10.3</i>	<i>51.9</i>	<i>24.3</i>	<i>86.5</i>	<i>5.3</i>	<i>4.2</i>	<i>170.9</i>
1. Търговски банки	0.2	0.8	1.4	2.3	1.2	0.0	7.0	8.3	1.4	0.8	12.8
2. Търговски фирми <sup>4</sup>	31.0	17.6	24.0	72.6	9.0	51.9	17.3	78.2	3.9	3.3	158.1
<b>Б. Краткосрочни кредити<sup>4,5</sup></b>	<b>7.7</b>	<b>31.8</b>	<b>110.9</b>	<b>150.5</b>	<b>6.5</b>	<b>5.5</b>	<b>19.6</b>	<b>31.7</b>	<b>3.4</b>	<b>6.0</b>	<b>191.6</b>
<b>В. Предоставени револвиращи кредити</b>	<b>62.4</b>	<b>51.9</b>	<b>47.6</b>	<b>161.9</b>	<b>99.8</b>	<b>58.2</b>	<b>87.4</b>	<b>245.3</b>	<b>0.2</b>	<b>0.0</b>	<b>407.5</b>
<b>ОБЩО (А+Б+В)</b>	<b>117.2</b>	<b>112.2</b>	<b>263.0</b>	<b>492.4</b>	<b>129.5</b>	<b>116.6</b>	<b>203.8</b>	<b>449.9</b>	<b>18.3</b>	<b>13.2</b>	<b>973.8</b>

<sup>1</sup> Предварителни данни към 2 октомври 2001 г. Равностойността в шатски долари е изчислена по средномесечните курсове на съответните чуждестранни валути.

<sup>2</sup> Източник: *Системата за регистриране, обслужване и управление на дълга* на Министерството на финансите и Българската народна банка, търговските банки, местни физически и юридически лица.

<sup>3</sup> Включва както държавните, така и държавногарантираните заеми.

<sup>4</sup> Включва получени суми по кредитите (без револвиращите), регистрирани в БНБ и за които тя е получила информация. Поради тримесечната отчетност на тези задължения, предвидена от Валутния закон, данните за частните нефинансови предприятия подлежат на ревизии.

<sup>5</sup> Включително привлечени депозити на нерезиденти в местни търговски банки и получени суми по краткосрочния дълг на местните физически и юридически лица.

Източник: БНБ.

2.4.1.2. ПОЛУЧЕНИ НОВИ КРЕДИТИ И ДЕПОЗИТИ ПО ДЕБИТОРИ

(млн. щ. д.)

	I	II	III	I трим.	IV	V	VI	II трим.	VII	VIII	I – VIII
<b>Общо (А+Б) <sup>1,2</sup></b>	<b>54.8</b>	<b>60.2</b>	<b>215.4</b>	<b>330.5</b>	<b>29.7</b>	<b>58.4</b>	<b>116.4</b>	<b>204.6</b>	<b>18.1</b>	<b>13.2</b>	<b>566.3</b>
<b>А. Публичен сектор (I + II + III + IV)</b>	<b>14.9</b>	<b>14.3</b>	<b>77.5</b>	<b>106.6</b>	<b>12.8</b>	<b>39.6</b>	<b>79.6</b>	<b>132.0</b>	<b>11.9</b>	<b>3.5</b>	<b>254.1</b>
<i>I. Правителство (1+2) <sup>3</sup></i>	<i>0.0</i>	<i>0.0</i>	<i>66.9</i>	<i>66.9</i>	<i>0.0</i>	<i>0.0</i>	<i>65.4</i>	<i>65.4</i>	<i>0.0</i>	<i>0.0</i>	<i>132.4</i>
1. Заеми <sup>4</sup>	0.0	0.0	66.9	66.9	0.0	0.0	65.4	65.4	0.0	0.0	132.4
2. Облигации	0.0	0.0	0.0	0.0	0.0	0.0	0.0	0.0	0.0	0.0	0.0
<i>II. Държавногарантиран дълг <sup>3,8</sup></i>	<i>14.5</i>	<i>9.9</i>	<i>7.1</i>	<i>31.4</i>	<i>9.1</i>	<i>37.5</i>	<i>13.9</i>	<i>60.5</i>	<i>10.3</i>	<i>3.4</i>	<i>105.5</i>
1. Заеми	14.5	9.9	7.1	31.4	9.1	37.5	13.9	60.5	10.3	3.4	105.5
<i>III. Българска народна банка <sup>3,4</sup></i>	<i>0.0</i>	<i>0.0</i>	<i>0.0</i>	<i>0.0</i>	<i>0.0</i>	<i>0.0</i>	<i>0.0</i>	<i>0.0</i>	<i>0.0</i>	<i>0.0</i>	<i>0.0</i>
<i>IV. Други дебитори</i>	<i>0.4</i>	<i>4.4</i>	<i>3.5</i>	<i>8.3</i>	<i>3.7</i>	<i>2.2</i>	<i>0.3</i>	<i>6.1</i>	<i>1.6</i>	<i>0.2</i>	<i>16.2</i>
Местни органи на управление (1+2)	0.0	0.0	0.0	0.0	0.0	0.0	0.0	0.0	0.0	0.0	0.0
1. Заеми	0.0	0.0	0.0	0.0	0.0	0.0	0.0	0.0	0.0	0.0	0.0
2. Облигации	0.0	0.0	0.0	0.0	0.0	0.0	0.0	0.0	0.0	0.0	0.0
Търговски банки (1+2) <sup>5</sup>	0.4	0.8	0.3	1.5	0.1	0.0	0.3	0.4	1.6	0.1	3.7
1. Заеми	0.0	0.5	0.3	0.8	0.0	0.0	0.0	0.0	1.4	0.0	2.2
2. Депозити на нерезиденти <sup>6</sup>	0.4	0.3	0.0	0.7	0.1	0.0	0.3	0.4	0.2	0.1	1.4
Търговски фирми (1+2) <sup>7</sup>	0.0	3.6	3.1	6.8	3.6	2.1	0.0	5.7	0.0	0.0	12.5
1. Вътрешнофирмени заеми	0.0	0.0	0.0	0.0	0.0	0.0	0.0	0.0	0.0	0.0	0.0
2. Други заеми	0.0	3.6	3.1	6.8	3.6	2.1	0.0	5.7	0.0	0.0	12.5
<b>Б. Частен сектор (I + II)</b>	<b>40.0</b>	<b>45.9</b>	<b>138.0</b>	<b>223.8</b>	<b>16.9</b>	<b>18.8</b>	<b>36.9</b>	<b>72.6</b>	<b>6.2</b>	<b>9.7</b>	<b>312.3</b>
<i>I. Търговски банки (1+2+3) <sup>5</sup></i>	<i>2.4</i>	<i>4.1</i>	<i>93.7</i>	<i>100.2</i>	<i>1.2</i>	<i>0.0</i>	<i>11.1</i>	<i>12.4</i>	<i>0.0</i>	<i>2.2</i>	<i>114.7</i>
1. Вътрешнофирмени заеми	0.0	0.0	0.0	0.0	0.0	0.0	5.8	5.8	0.0	0.0	5.8
2. Други заеми	0.2	0.8	1.0	2.0	1.2	0.0	1.2	2.4	0.0	2.2	6.6
3. Депозити на нерезиденти <sup>6</sup>	2.2	3.3	92.6	98.1	0.0	0.0	4.1	4.1	0.0	0.0	102.2
<i>II. Търговски фирми (1+2) <sup>7</sup></i>	<i>37.6</i>	<i>41.8</i>	<i>44.3</i>	<i>123.7</i>	<i>15.7</i>	<i>18.8</i>	<i>25.7</i>	<i>60.2</i>	<i>6.2</i>	<i>7.5</i>	<i>197.6</i>
1. Вътрешнофирмени заеми	31.2	34.3	24.7	90.2	6.5	8.1	18.2	32.8	4.1	2.8	129.9
2. Други заеми	6.3	7.6	19.6	33.5	9.2	10.7	7.5	27.4	2.1	4.7	67.7

<sup>1</sup> Предварителни данни. Равностойността в щатски долари е изчислена по средномесечните курсове на съответните чуждестранни валути.

<sup>2</sup> Включително кредитите, предоставени в подкрепа на платежния баланс.

<sup>3</sup> Източник: *Системата за регистриране, обслужване и управление на дълга* на Министерството на финансите и Българската народна банка. Предварителни данни към 2 октомври 2001 г.

<sup>4</sup> Включително кредити от Международния валутен фонд. В таблиците по платежен баланс тези кредити са показани като заеми, получени и обслужвани от БНБ.

<sup>5</sup> По данни на търговските банки.

<sup>6</sup> Депозити на нерезиденти в местни търговски банки.

<sup>7</sup> Включва получени суми по кредитите (без револвиращите), регистрирани в БНБ и за които тя е получила информация. Поради тримесечната отчетност на тези задължения, предвидена от Валутния закон, данните за частните нефинансови предприятия подлежат на ревизии.

<sup>8</sup> В съответствие с международната методология по статистика на външния дълг в размера на държавногарантирания дълг БНБ включва заемите с държавни гаранции на бюджетни и небюджетни предприятия.

Източник: БНБ.

2.4.2. ПОЛУЧЕНИ НОВИ КРЕДИТИ И ДЕПОЗИТИ ПРЕЗ 2000 Г.

2.4.2.1. ПОЛУЧЕНИ НОВИ КРЕДИТИ И ДЕПОЗИТИ ПО КРЕДИТОРИ

	I	II	III	I трим.	IV	V	VI	II трим.	VII	VIII	IX	III трим.	X	XI	XII	IV трим.	Общо
<b>ОБЩО КРЕДИТИ (А + Б)<sup>1,2</sup></b>	<b>45.9</b>	<b>49.2</b>	<b>51.8</b>	<b>146.9</b>	<b>111.8</b>	<b>67.9</b>	<b>125.6</b>	<b>305.4</b>	<b>95.2</b>	<b>81.2</b>	<b>208.8</b>	<b>385.2</b>	<b>41.5</b>	<b>128.5</b>	<b>138.4</b>	<b>308.4</b>	<b>1145.9</b>
<b>А. Дългосрочни кредити</b>	<b>27.9</b>	<b>35.1</b>	<b>36.1</b>	<b>99.1</b>	<b>96.2</b>	<b>40.1</b>	<b>102.6</b>	<b>238.9</b>	<b>30.7</b>	<b>63.3</b>	<b>134.7</b>	<b>228.7</b>	<b>32.7</b>	<b>114.4</b>	<b>78.7</b>	<b>225.9</b>	<b>792.6</b>
<b>I. Официални кредитори</b>	<b>7.2</b>	<b>15.4</b>	<b>22.5</b>	<b>45.1</b>	<b>73.6</b>	<b>25.0</b>	<b>88.5</b>	<b>187.1</b>	<b>15.3</b>	<b>53.1</b>	<b>124.7</b>	<b>193.0</b>	<b>19.3</b>	<b>77.3</b>	<b>33.1</b>	<b>129.6</b>	<b>554.9</b>
<i>1. Международни финансови институции</i>	7.2	15.4	22.5	45.1	73.6	25.0	88.5	187.1	15.3	53.1	124.7	142.2	19.3	77.3	33.7	110.2	484.6
Международен валутен фонд	0.0	0.0	0.0	0.0	70.0	0.0	69.6	139.6	0.0	0.0	67.7	67.7	0.0	67.1	0.0	67.1	274.4
Световна банка <sup>3</sup>	3.6	13.6	5.0	22.2	1.8	17.4	6.1	25.3	4.0	2.1	4.7	10.7	6.5	6.3	1.3	14.1	72.3
Други международни финансови институции	3.6	1.8	17.5	22.9	1.7	7.6	12.8	22.2	11.3	0.1	52.4	63.8	12.8	3.9	12.3	29.0	137.9
<i>2. Двустранни кредити</i>	0.0	0.0	0.0	0.0	0.0	0.0	0.0	0.0	0.0	50.9	0.0	50.9	0.0	0.0	19.4	19.4	70.3
Парижки клуб и нерасрочен дълг	0.0	0.0	0.0	0.0	0.0	0.0	0.0	0.0	0.0	0.0	0.0	0.0	0.0	0.0	0.0	0.0	0.0
Други двустранни кредити	0.0	0.0	0.0	0.0	0.0	0.0	0.0	0.0	0.0	50.9	0.0	50.9	0.0	0.0	19.4	19.4	70.3
<b>II. Частни кредитори</b>	<b>20.8</b>	<b>19.7</b>	<b>13.6</b>	<b>54.1</b>	<b>22.6</b>	<b>15.1</b>	<b>14.2</b>	<b>51.8</b>	<b>15.4</b>	<b>10.2</b>	<b>10.1</b>	<b>35.6</b>	<b>13.4</b>	<b>37.1</b>	<b>45.6</b>	<b>96.2</b>	<b>237.7</b>
<i>1. Търговски банки</i>	2.0	3.0	1.1	6.2	1.3	8.7	0.0	10.0	0.0	0.2	3.5	3.7	4.6	10.4	12.5	27.6	47.4
<i>2. Други сектори</i> <sup>4</sup>	18.8	16.7	12.5	47.9	21.3	6.4	14.2	41.8	15.4	10.0	6.5	31.9	8.8	26.7	33.1	68.6	190.2
<b>Б. Краткосрочни кредити</b> <sup>4,5</sup>	<b>18.0</b>	<b>14.1</b>	<b>15.7</b>	<b>47.8</b>	<b>15.6</b>	<b>27.9</b>	<b>23.0</b>	<b>66.5</b>	<b>64.6</b>	<b>17.9</b>	<b>74.0</b>	<b>156.6</b>	<b>8.8</b>	<b>14.1</b>	<b>59.7</b>	<b>82.6</b>	<b>353.4</b>

<sup>1</sup> Предварителни данни към 27 март 2001 г. Равностойността в шатски долари е изчислена по средномесечните курсове на съответните чуждестранни валути.

<sup>2</sup> Източник: *Системата за регистриране, обслужване и управление на дълга* на Министерството на финансите и Българската народна банка, търговските банки, местни физически и юридически лица.

<sup>3</sup> Включва както държавните, така и държавногарантираните заеми.

<sup>4</sup> Включва получени суми по кредитите (без револвиращите), регистрирани в БНБ и за които тя е получила информация.

<sup>5</sup> Включително привлечени депозити на нерезиденти в местни търговски банки и получени суми по краткосрочния дълг на местните физически и юридически лица.

Източник: БНБ.

2.4.2.2. ПОЛУЧЕНИ НОВИ КРЕДИТИ И ДЕПОЗИТИ ПО ДЕБИТОРИ

(млн. ш. д.)

	I	II	III	I трим.	IV	V	VI	II трим.	VII	VIII	IX	III трим.	X	XI	XII	IV трим.	Общо
<b>Общо (А+Б) <sup>1,2</sup></b>	<b>45.9</b>	<b>49.2</b>	<b>51.8</b>	<b>146.9</b>	<b>111.8</b>	<b>67.9</b>	<b>125.6</b>	<b>305.4</b>	<b>95.2</b>	<b>81.2</b>	<b>208.8</b>	<b>385.2</b>	<b>41.5</b>	<b>128.5</b>	<b>138.4</b>	<b>308.4</b>	<b>1145.9</b>
<b>А. Публичен сектор (I + II + III + IV)</b>	<b>14.2</b>	<b>20.8</b>	<b>16.6</b>	<b>51.6</b>	<b>84.8</b>	<b>22.1</b>	<b>93.5</b>	<b>200.4</b>	<b>13.5</b>	<b>53.6</b>	<b>187.7</b>	<b>254.8</b>	<b>20.4</b>	<b>83.2</b>	<b>39.4</b>	<b>143.0</b>	<b>649.8</b>
<i>I. Правителство (1+2)<sup>3</sup></i>	0.0	0.0	0.0	0.0	70.0	13.5	69.6	153.1	0.0	50.9	119.9	170.8	0.0	67.1	19.4	86.5	410.3
1. Заеми <sup>4</sup>	0.0	0.0	0.0	0.0	0.0	0.0	0.0	0.0	0.0	0.0	0.0	0.0	0.0	0.0	0.0	0.0	0.0
2. Облигации	0.0	0.0	0.0	0.0	0.0	0.0	0.0	0.0	0.0	0.0	0.0	0.0	0.0	0.0	0.0	0.0	0.0
<i>II. Държавноосигуряван дълг <sup>3</sup></i>	8.3	17.1	14.9	40.3	3.9	7.7	16.4	28.0	13.3	2.6	5.0	21.0	18.4	7.8	5.2	31.4	120.6
1. Заеми	8.3	17.1	14.9	40.3	3.9	7.7	16.4	28.0	13.3	2.6	5.0	21.0	18.4	7.8	5.2	31.4	120.6
<i>III. Българска народна банка <sup>3,4</sup></i>	0.0	0.0	0.0	0.0	0.0	0.0	0.0	0.0	0.0	0.0	0.0	0.0	0.0	0.0	0.0	0.0	0.0
<i>IV. Други дебитори</i>	5.9	3.7	1.7	11.4	10.9	1.0	7.4	19.3	0.2	0.1	62.8	63.1	2.1	8.3	14.7	25.1	118.9
Местни органи на управление (1+2)	0.0	0.0	0.0	0.0	0.0	0.0	0.0	0.0	0.0	0.0	0.0	0.0	0.0	0.0	0.0	0.0	0.0
1. Заеми	0.0	0.0	0.0	0.0	0.0	0.0	0.0	0.0	0.0	0.0	0.0	0.0	0.0	0.0	0.0	0.0	0.0
2. Облигации	0.0	0.0	0.0	0.0	0.0	0.0	0.0	0.0	0.0	0.0	0.0	0.0	0.0	0.0	0.0	0.0	0.0
Търговски банки (1+2) <sup>5</sup>	1.3	0.1	1.1	2.6	7.0	0.0	7.4	14.4	0.2	0.0	62.8	63.0	0.0	0.0	2.2	2.2	82.3
1. Заеми	0.0	0.0	0.0	0.0	0.0	0.0	0.0	0.0	0.0	0.0	0.0	0.0	0.0	0.0	0.0	0.0	0.0
2. Депозити на нерезиденти <sup>6</sup>	1.3	0.1	1.1	2.6	7.0	0.0	7.4	14.4	0.2	0.0	62.8	63.0	0.0	0.0	1.5	1.6	81.6
Търговски фирми (1+2) <sup>7</sup>	4.6	3.6	0.6	8.8	3.8	1.0	0.0	4.9	0.0	0.1	0.0	0.1	2.1	8.3	12.5	22.9	36.7
1. Вътрешнофирмени заеми	0.0	0.0	0.0	0.1	0.0	0.0	0.0	0.0	0.0	0.0	0.0	0.0	0.0	0.0	0.0	0.0	0.1
2. Други заеми	4.6	3.6	0.6	8.7	3.8	1.0	0.0	4.9	0.0	0.1	0.0	0.1	2.1	8.3	12.5	22.9	36.6
<b>Б. Частен сектор (I + II)</b>	<b>31.7</b>	<b>28.4</b>	<b>35.2</b>	<b>95.3</b>	<b>27.0</b>	<b>45.8</b>	<b>32.2</b>	<b>105.0</b>	<b>81.7</b>	<b>27.6</b>	<b>21.1</b>	<b>130.4</b>	<b>21.1</b>	<b>45.4</b>	<b>99.0</b>	<b>165.5</b>	<b>496.1</b>
<i>I. Търговски банки (1+2+3) <sup>5</sup></i>	5.8	13.8	8.5	28.0	7.0	19.4	0.0	26.3	49.6	0.8	8.8	59.2	4.6	10.4	49.6	64.6	178.2
1. Вътрешнофирмени заеми	0.0	2.0	0.0	2.0	0.0	1.0	0.0	1.0	0.0	0.0	0.0	0.0	0.0	5.3	7.0	12.3	15.3
2. Други заеми	2.0	1.1	1.1	4.2	1.3	7.7	0.0	9.0	0.0	0.2	3.5	3.7	4.6	5.1	13.8	23.6	40.4
3. Депозити на нерезиденти <sup>6</sup>	3.8	10.8	7.3	21.9	5.7	10.7	0.0	16.4	49.6	0.6	5.3	55.5	0.0	0.0	28.8	28.8	122.5
<i>II. Търговски фирми (1+2) <sup>7</sup></i>	25.9	14.6	26.7	67.2	20.1	26.4	32.2	78.7	32.1	26.8	12.3	71.2	16.5	34.9	49.4	100.8	317.9
1. Вътрешнофирмени заеми	22.1	7.7	12.9	42.7	16.6	18.0	19.1	53.7	11.0	19.4	8.6	39.0	8.9	19.7	30.1	58.6	193.9
2. Други заеми	3.9	6.8	13.8	24.5	3.4	8.5	13.1	25.0	21.1	7.4	3.7	32.2	7.6	15.3	19.4	42.2	124.0

<sup>1</sup> Предварителни данни. Равностойността в щатски долари е изчислена по средномесечните курсове на съответните чуждестранни валути.

<sup>2</sup> Включително кредитите, предоставени в подкрепа на платежния баланс.

<sup>3</sup> Източник: *Системата за регистриране, обслужване и управление на дълга* на Министерството на финансите и Българската народна банка. Предварителни данни към 27 март 2001 г.

<sup>4</sup> Включително кредити от Международния валутен фонд. В таблиците по платежен баланс тези кредити са показани като заеми, получени и обслужвани от БНБ.

<sup>5</sup> По данни на търговските банки.

<sup>6</sup> Депозити на нерезиденти в местни търговски банки.

<sup>7</sup> Включва получени суми по кредитите (без револвиращите), регистрирани в БНБ и за които тя е получила информация.

Източник: БНБ.

2.5. ОБСЛУЖВАНЕ НА БРУТНИЯ ВЪНШЕН ДЪЛГ

2.5.1. ОБСЛУЖВАНЕ НА БРУТНИЯ ВЪНШЕН ДЪЛГ, 2001 г.

2.5.1.1. ОБСЛУЖВАНЕ НА БРУТНИЯ ВЪНШЕН ДЪЛГ ПО КРЕДИТОРИ<sup>1</sup>

(млн. щ. д.)

	Януари			Февруари			Март			Първо тримесечие		
	Главница	Лихва	Общо	Главница	Лихва	Общо	Главница	Лихва	Общо	Главница	Лихва	Общо
<b>БРУТЕН ВЪНШЕН ДЪЛГ (А + Б)<sup>2</sup></b>	<b>79.5</b>	<b>171.9</b>	<b>251.4</b>	<b>57.9</b>	<b>35.0</b>	<b>92.9</b>	<b>113.5</b>	<b>26.3</b>	<b>139.8</b>	<b>251.0</b>	<b>233.2</b>	<b>484.2</b>
<b>А. Дългосрочен дълг</b>	<b>70.1</b>	<b>171.2</b>	<b>241.4</b>	<b>50.6</b>	<b>35.0</b>	<b>85.7</b>	<b>108.9</b>	<b>24.6</b>	<b>133.5</b>	<b>229.6</b>	<b>230.9</b>	<b>460.5</b>
<i>И. Официални кредитори</i>	<i>57.2</i>	<i>6.4</i>	<i>63.6</i>	<i>45.2</i>	<i>32.7</i>	<i>77.8</i>	<i>101.6</i>	<i>23.4</i>	<i>124.9</i>	<i>204.0</i>	<i>62.4</i>	<i>266.4</i>
<i>1. Международни финансови институции</i>	<i>57.2</i>	<i>6.4</i>	<i>63.6</i>	<i>22.9</i>	<i>29.0</i>	<i>51.9</i>	<i>15.2</i>	<i>4.6</i>	<i>19.9</i>	<i>95.3</i>	<i>40.0</i>	<i>135.4</i>
Международен валутен фонд	43.5	0.0	43.5	10.1	17.8	27.9	10.0	0.0	10.0	63.5	17.8	81.3
Световна банка <sup>3</sup>	2.0	0.4	2.5	12.8	7.0	19.8	0.4	0.6	1.1	15.3	8.0	23.4
Други международни финансови институции	11.7	6.0	17.6	0.0	4.2	4.2	4.8	4.0	8.9	16.5	14.2	30.7
<i>2. Двустранни кредити</i>	<i>0.0</i>	<i>0.0</i>	<i>0.0</i>	<i>22.3</i>	<i>3.7</i>	<i>26.0</i>	<i>86.3</i>	<i>18.7</i>	<i>105.1</i>	<i>108.6</i>	<i>22.4</i>	<i>131.0</i>
Парижки клуб и неразсрочен дълг	0.0	0.0	0.0	18.2	2.5	20.7	72.5	18.3	90.8	90.7	20.9	111.5
Други	0.0	0.0	0.0	4.1	1.2	5.3	13.9	0.4	14.2	18.0	1.5	19.5
<i>II. Частни кредитори</i>	<i>12.9</i>	<i>164.9</i>	<i>177.8</i>	<i>5.5</i>	<i>2.3</i>	<i>7.8</i>	<i>7.3</i>	<i>1.3</i>	<i>8.6</i>	<i>25.7</i>	<i>168.5</i>	<i>194.1</i>
1. Брейдиоблигации	0.0	160.7	160.7	0.0	0.0	0.0	0.0	0.0	0.0	0.0	160.7	160.7
2. Други облигации <sup>4</sup>	5.3	3.4	8.6	0.0	0.0	0.0	0.0	0.0	0.0	5.3	3.4	8.6
3. Търговски банки	0.2	0.1	0.3	0.5	0.6	1.1	0.2	0.4	0.6	0.8	1.1	1.9
4. Търговски фирми <sup>5</sup>	7.4	0.7	8.1	5.0	1.7	6.7	7.1	0.9	8.0	19.5	3.3	22.9
<b>Б. Краткосрочен дълг<sup>5,6</sup></b>	<b>9.4</b>	<b>0.7</b>	<b>10.1</b>	<b>7.3</b>	<b>0.0</b>	<b>7.3</b>	<b>4.6</b>	<b>1.7</b>	<b>6.3</b>	<b>21.3</b>	<b>2.3</b>	<b>23.7</b>
<b>В. Плащания по револвиращи кредити, предоставени на български фирми от нерезиденти</b>	<b>59.2</b>	<b>0.1</b>	<b>59.3</b>	<b>63.4</b>	<b>0.1</b>	<b>63.5</b>	<b>55.9</b>	<b>1.8</b>	<b>57.7</b>	<b>178.5</b>	<b>2.0</b>	<b>180.5</b>
<b>ОБЩО (А+Б+В)</b>	<b>138.7</b>	<b>172.0</b>	<b>310.7</b>	<b>121.3</b>	<b>35.1</b>	<b>156.4</b>	<b>169.4</b>	<b>28.1</b>	<b>197.5</b>	<b>429.4</b>	<b>235.3</b>	<b>664.7</b>

(млн. щ. д.)

	Април			Май			Юни			Второ тримесечие		
	Главница	Лихва	Общо	Главница	Лихва	Общо	Главница	Лихва	Общо	Главница	Лихва	Общо
<b>БРУТЕН ВЪНШЕН ДЪЛГ (А + Б)<sup>2</sup></b>	<b>155.0</b>	<b>7.0</b>	<b>162.0</b>	<b>40.3</b>	<b>17.9</b>	<b>58.2</b>	<b>32.8</b>	<b>27.5</b>	<b>60.4</b>	<b>228.1</b>	<b>52.4</b>	<b>280.5</b>
<b>А. Дългосрочен дълг</b>	<b>62.1</b>	<b>6.8</b>	<b>68.9</b>	<b>34.7</b>	<b>17.8</b>	<b>52.6</b>	<b>28.6</b>	<b>27.4</b>	<b>55.9</b>	<b>125.4</b>	<b>52.0</b>	<b>177.4</b>
<i>И. Официални кредитори</i>	<i>59.8</i>	<i>3.8</i>	<i>63.6</i>	<i>22.6</i>	<i>15.9</i>	<i>38.5</i>	<i>15.8</i>	<i>23.6</i>	<i>39.4</i>	<i>98.2</i>	<i>43.3</i>	<i>141.5</i>
<i>1. Международни финансови институции</i>	<i>57.2</i>	<i>2.9</i>	<i>60.1</i>	<i>9.9</i>	<i>15.5</i>	<i>25.4</i>	<i>15.8</i>	<i>20.3</i>	<i>36.1</i>	<i>83.0</i>	<i>38.7</i>	<i>121.7</i>
Международен валутен фонд	54.6	0.0	54.6	9.8	14.9	24.7	9.7	-1.2	8.5	74.2	13.7	87.9
Световна банка <sup>3</sup>	0.0	0.0	0.0	0.0	0.0	0.0	4.3	15.8	20.1	4.3	15.8	20.1
Други международни финансови институции	2.6	2.9	5.5	0.1	0.6	0.7	1.8	5.7	7.5	4.5	9.2	13.7
<i>2. Двустранни кредити</i>	<i>2.6</i>	<i>0.9</i>	<i>3.5</i>	<i>12.7</i>	<i>0.4</i>	<i>13.1</i>	<i>0.0</i>	<i>3.2</i>	<i>3.2</i>	<i>15.2</i>	<i>4.6</i>	<i>19.8</i>
Парижки клуб и неразсрочен дълг	2.6	0.6	3.2	0.0	0.1	0.1	0.0	0.6	0.6	2.6	1.3	3.9
Други	0.0	0.3	0.3	12.7	0.3	13.0	0.0	2.6	2.6	12.7	3.3	16.0
<i>II. Частни кредитори</i>	<i>2.3</i>	<i>3.0</i>	<i>5.3</i>	<i>12.1</i>	<i>2.0</i>	<i>14.0</i>	<i>12.8</i>	<i>3.8</i>	<i>16.6</i>	<i>27.2</i>	<i>8.7</i>	<i>35.9</i>
1. Брейдиоблигации	0.0	0.0	0.0	0.0	0.0	0.0	0.0	0.0	0.0	0.0	0.0	0.0
2. Други облигации <sup>4</sup>	0.0	0.0	0.0	0.0	0.0	0.0	0.0	2.0	2.0	0.0	2.0	2.0
3. Търговски банки	0.2	0.8	1.0	0.5	0.3	0.8	6.0	0.6	6.6	6.7	1.7	8.4
4. Търговски фирми <sup>5</sup>	2.1	2.1	4.3	11.6	1.6	13.2	6.8	1.2	7.9	20.5	4.9	25.5
<b>Б. Краткосрочен дълг<sup>5,6</sup></b>	<b>92.9</b>	<b>0.2</b>	<b>93.1</b>	<b>5.6</b>	<b>0.0</b>	<b>5.6</b>	<b>4.3</b>	<b>0.2</b>	<b>4.4</b>	<b>102.7</b>	<b>0.4</b>	<b>103.1</b>
<b>В. Плащания по револвиращи кредити, предоставени на български фирми от нерезиденти</b>	<b>49.2</b>	<b>0.0</b>	<b>49.2</b>	<b>78.5</b>	<b>0.0</b>	<b>78.5</b>	<b>70.9</b>	<b>2.2</b>	<b>73.1</b>	<b>198.6</b>	<b>2.2</b>	<b>200.9</b>
<b>ОБЩО (А+Б+В)</b>	<b>204.2</b>	<b>7.0</b>	<b>211.2</b>	<b>118.8</b>	<b>17.9</b>	<b>136.7</b>	<b>103.7</b>	<b>29.7</b>	<b>133.5</b>	<b>426.7</b>	<b>54.6</b>	<b>481.4</b>

(продължава)



(продължение)

(млн. щ. д.)

	Юли			Август			Януари – август		
	Главница	Лихва	Общо	Главница	Лихва	Общо	Главница	Лихва	Общо
<b>БРУТЕН ВЪНШЕН ДЪЛГ (А + Б) <sup>2</sup></b>	<b>92.4</b>	<b>140.3</b>	<b>232.7</b>	<b>92.1</b>	<b>29.7</b>	<b>121.8</b>	<b>663.6</b>	<b>455.7</b>	<b>1119.2</b>
<b>А. Дългосрочен дълг</b>	<b>76.2</b>	<b>139.8</b>	<b>216.0</b>	<b>73.7</b>	<b>29.5</b>	<b>103.2</b>	<b>504.9</b>	<b>452.2</b>	<b>957.1</b>
<i>  I. Официални кредитори</i>	<i>52.7</i>	<i>5.6</i>	<i>58.3</i>	<i>64.5</i>	<i>27.3</i>	<i>91.8</i>	<i>419.4</i>	<i>138.6</i>	<i>558.0</i>
<i>1. Международни финансови институции</i>	<i>52.7</i>	<i>5.3</i>	<i>58.0</i>	<i>42.9</i>	<i>24.4</i>	<i>67.4</i>	<i>273.9</i>	<i>108.5</i>	<i>382.4</i>
Международен валутен фонд	41.8	0.0	41.8	29.7	13.9	43.6	209.2	45.4	254.6
Световна банка <sup>3</sup>	0.5	0.3	0.8	13.2	7.0	20.2	33.3	31.1	64.4
Други международни финансови институции	10.4	5.0	15.4	0.0	3.6	3.6	31.4	32.0	63.4
<i>2. Двустранни кредити</i>	<i>0.0</i>	<i>0.3</i>	<i>0.3</i>	<i>21.6</i>	<i>2.9</i>	<i>24.4</i>	<i>145.5</i>	<i>30.1</i>	<i>175.6</i>
Парижки клуб и неразсрочен дълг	0.0	0.2	0.2	17.7	1.8	19.5	110.9	24.2	135.1
Други	0.0	0.1	0.1	3.9	1.0	4.9	34.6	5.9	40.5
<i>II. Частни кредитори</i>	<i>23.5</i>	<i>134.2</i>	<i>157.7</i>	<i>9.2</i>	<i>2.2</i>	<i>11.4</i>	<i>85.6</i>	<i>313.6</i>	<i>399.1</i>
1. Брейдиоблигации	16.1	133.5	149.6	0.0	0.0	0.0	16.1	294.2	310.3
2. Други облигации <sup>4</sup>	0.0	0.0	0.0	0.0	0.0	0.0	5.3	5.4	10.6
3. Търговски банки	0.2	0.3	0.5	7.2	1.5	8.7	14.9	4.6	19.5
4. Търговски фирми <sup>5</sup>	7.2	0.4	7.7	2.0	0.7	2.7	49.3	9.5	58.7
<b>Б. Краткосрочен дълг <sup>5,6</sup></b>	<b>16.2</b>	<b>0.6</b>	<b>16.8</b>	<b>18.4</b>	<b>0.2</b>	<b>18.6</b>	<b>158.6</b>	<b>3.5</b>	<b>162.1</b>
<b>В. Плащания по револвиращи кредити, предоставени на български фирми от нерезиденти</b>	<b>65.3</b>	<b>0.2</b>	<b>65.5</b>	<b>0.4</b>	<b>0.0</b>	<b>0.4</b>	<b>442.7</b>	<b>4.5</b>	<b>447.2</b>
<b>ОБЩО (А+Б+В)</b>	<b>157.7</b>	<b>140.6</b>	<b>298.2</b>	<b>92.5</b>	<b>29.7</b>	<b>122.2</b>	<b>1106.3</b>	<b>460.2</b>	<b>1566.5</b>

<sup>1</sup> Източник: Системата за регистриране, обслужване и управление на дълга на Министерството на финансите и Българската народна банка, търговските банки, местни физически и юридически лица.

<sup>2</sup> Фактически плащания. Предварителни данни към 2 октомври 2001 г. Равностойността в щатски долари е изчислена по средномесечните курсове на съответните чуждестранни валути.

<sup>3</sup> Включва плащания както по държавните, така и по държавногарантираните кредити.

<sup>4</sup> Включва плащанията на главници и лихви по държавните ценни книжа, закупени от нерезиденти.

<sup>5</sup> Данните обхващат само кредитите, регистрирани в БНБ и за които тя е получила информация. Поради тримесечната отчетност на тези задължения, предвидена от Валутния закон, данните за частните нефинансови предприятия подлежат на ревизии.

<sup>6</sup> Включва плащанията по дълга на търговските банки, на местните физически и юридически лица и платените просрочия. Плащанията по револвиращи кредити не са включени.

Източник: БНБ.

## 2.5.1.2. ОБСЛУЖВАНЕ НА БРУТНИЯ ВЪНШЕН ДЪЛГ ПО ДЕБИТОРИ

(млн. щ. д.)

	Януари			Февруари			Март			Първо тримесечие		
	Главница	Лихва	Общо	Главница	Лихва	Общо	Главница	Лихва	Общо	Главница	Лихва	Общо
<b>Общо (А + Б) <sup>1</sup></b>	<b>79.5</b>	<b>171.9</b>	<b>251.4</b>	<b>57.9</b>	<b>35.0</b>	<b>92.9</b>	<b>113.5</b>	<b>26.3</b>	<b>139.8</b>	<b>251.0</b>	<b>233.2</b>	<b>484.2</b>
<b>А. Публичен сектор (I + II + III + IV)</b>	<b>61.3</b>	<b>170.5</b>	<b>231.8</b>	<b>45.4</b>	<b>32.3</b>	<b>77.7</b>	<b>104.9</b>	<b>23.6</b>	<b>128.4</b>	<b>211.5</b>	<b>226.4</b>	<b>437.9</b>
<i>I. Правителствен дълг (1+2) <sup>2</sup></i>	<i>39.7</i>	<i>160.7</i>	<i>200.4</i>	<i>40.7</i>	<i>28.4</i>	<i>69.2</i>	<i>96.7</i>	<i>20.3</i>	<i>117.0</i>	<i>177.2</i>	<i>209.4</i>	<i>386.5</i>
1. Заеми <sup>3</sup>	39.7	0.0	39.7	40.7	28.4	69.2	96.7	20.3	117.0	177.2	48.7	225.9
2. Облигации	0.0	160.7	160.7	0.0	0.0	0.0	0.0	0.0	0.0	0.0	160.7	160.7
<i>II. Държавногарантиран дълг <sup>2,7</sup></i>	<i>12.3</i>	<i>6.4</i>	<i>18.7</i>	<i>4.4</i>	<i>2.4</i>	<i>6.9</i>	<i>5.0</i>	<i>3.0</i>	<i>7.9</i>	<i>21.7</i>	<i>11.8</i>	<i>33.5</i>
1. Заеми	12.3	6.4	18.7	4.4	2.4	6.9	5.0	3.0	7.9	21.7	11.8	33.5
<i>III. Българска народна банка <sup>2,3</sup></i>	<i>3.8</i>	<i>0.0</i>	<i>3.8</i>	<i>0.0</i>	<i>1.4</i>	<i>1.4</i>	<i>0.0</i>	<i>0.0</i>	<i>0.0</i>	<i>3.8</i>	<i>1.4</i>	<i>5.2</i>
<i>IV. Други дебитори</i>	<i>5.5</i>	<i>3.4</i>	<i>8.9</i>	<i>0.2</i>	<i>0.1</i>	<i>0.2</i>	<i>3.2</i>	<i>0.3</i>	<i>3.5</i>	<i>8.9</i>	<i>3.8</i>	<i>12.7</i>
Местни органи на управление (1+2)	0.0	0.0	0.0	0.0	0.0	0.0	0.0	0.0	0.0	0.0	0.0	0.0
1. Заеми	0.0	0.0	0.0	0.0	0.0	0.0	0.0	0.0	0.0	0.0	0.0	0.0
2. Облигации	0.0	0.0	0.0	0.0	0.0	0.0	0.0	0.0	0.0	0.0	0.0	0.0
Търговски банки (1+2) <sup>4</sup>	0.0	0.0	0.0	0.0	0.0	0.0	1.1	0.0	1.1	1.1	0.0	1.1
1. Заеми	0.0	0.0	0.0	0.0	0.0	0.0	0.0	0.0	0.0	0.0	0.0	0.0
2. Депозити на нерезиденти	0.0	0.0	0.0	0.0	0.0	0.0	1.1	0.0	1.1	1.1	0.0	1.1
Търговски фирми (1+2) <sup>5</sup>	0.2	0.1	0.3	0.2	0.1	0.2	2.1	0.3	2.4	2.5	0.4	2.9
1. Вътрешнофирмени заеми	0.0	0.0	0.0	0.0	0.0	0.0	0.0	0.0	0.0	0.0	0.0	0.0
2. Други заеми	0.2	0.1	0.3	0.2	0.1	0.2	2.1	0.3	2.4	2.5	0.4	2.9
Други <sup>6</sup>	5.3	3.4	8.6	0.0	0.0	0.0	0.0	0.0	0.0	5.3	3.4	8.6
<b>Б. Частен сектор (I + II)</b>	<b>18.3</b>	<b>1.4</b>	<b>19.7</b>	<b>12.6</b>	<b>2.7</b>	<b>15.3</b>	<b>8.6</b>	<b>2.7</b>	<b>11.4</b>	<b>39.4</b>	<b>6.9</b>	<b>46.3</b>
<i>I. Търговски банки (1+2+3) <sup>4</sup></i>	<i>7.4</i>	<i>0.1</i>	<i>7.5</i>	<i>2.0</i>	<i>0.6</i>	<i>2.6</i>	<i>0.2</i>	<i>0.4</i>	<i>0.5</i>	<i>9.6</i>	<i>1.1</i>	<i>10.7</i>
1. Вътрешнофирмени заеми	0.2	0.1	0.3	0.2	0.6	0.8	0.2	0.3	0.5	0.6	1.0	1.6
2. Други заеми	0.0	0.0	0.0	0.3	0.0	0.3	0.0	0.1	0.1	0.3	0.1	0.4
3. Депозити на нерезиденти	7.2	0.0	7.2	1.6	0.0	1.6	0.0	0.0	0.0	8.8	0.0	8.8
<i>II. Търговски фирми (1+2) <sup>5</sup></i>	<i>10.8</i>	<i>1.3</i>	<i>12.1</i>	<i>10.6</i>	<i>2.1</i>	<i>12.6</i>	<i>8.4</i>	<i>2.4</i>	<i>10.8</i>	<i>29.8</i>	<i>5.8</i>	<i>35.6</i>
1. Вътрешнофирмени заеми	6.4	0.1	6.5	5.5	1.0	6.4	5.7	0.2	5.9	17.6	1.3	18.9
2. Други заеми	4.4	1.3	5.6	5.1	1.1	6.2	2.8	2.1	4.9	12.2	4.5	16.7

(млн. щ. д.)

	Април			Май			Юни			Второ тримесечие		
	Главница	Лихва	Общо	Главница	Лихва	Общо	Главница	Лихва	Общо	Главница	Лихва	Общо
<b>Общо (А + Б) <sup>1</sup></b>	<b>155.0</b>	<b>7.0</b>	<b>162.0</b>	<b>40.3</b>	<b>17.9</b>	<b>58.2</b>	<b>32.8</b>	<b>27.5</b>	<b>60.4</b>	<b>228.1</b>	<b>52.4</b>	<b>280.5</b>
<b>А. Публичен сектор (I + II + III + IV)</b>	<b>62.1</b>	<b>4.9</b>	<b>66.9</b>	<b>24.2</b>	<b>15.6</b>	<b>39.8</b>	<b>20.7</b>	<b>25.7</b>	<b>46.4</b>	<b>106.9</b>	<b>46.2</b>	<b>153.1</b>
<i>I. Правителствен дълг (1+2) <sup>2</sup></i>	<i>53.5</i>	<i>0.9</i>	<i>54.4</i>	<i>22.5</i>	<i>14.2</i>	<i>36.7</i>	<i>12.3</i>	<i>20.1</i>	<i>32.4</i>	<i>88.3</i>	<i>35.2</i>	<i>123.6</i>
1. Заеми <sup>3</sup>	53.5	0.9	54.4	22.5	14.2	36.7	12.3	20.1	32.4	88.3	35.2	123.6
2. Облигации	0.0	0.0	0.0	0.0	0.0	0.0	0.0	0.0	0.0	0.0	0.0	0.0
<i>II. Държавногарантиран дълг <sup>2,7</sup></i>	<i>3.2</i>	<i>2.3</i>	<i>5.5</i>	<i>1.1</i>	<i>0.2</i>	<i>1.4</i>	<i>3.2</i>	<i>3.3</i>	<i>6.5</i>	<i>7.5</i>	<i>5.9</i>	<i>13.4</i>
1. Заеми	3.2	2.3	5.5	1.1	0.2	1.4	3.2	3.3	6.5	7.5	5.9	13.4
<i>III. Българска народна банка <sup>2,3</sup></i>	<i>3.7</i>	<i>0.0</i>	<i>3.7</i>	<i>0.0</i>	<i>1.2</i>	<i>1.2</i>	<i>0.0</i>	<i>-0.1</i>	<i>-0.1</i>	<i>3.7</i>	<i>1.1</i>	<i>4.7</i>
<i>IV. Други дебитори</i>	<i>1.7</i>	<i>1.6</i>	<i>3.3</i>	<i>0.5</i>	<i>0.0</i>	<i>0.6</i>	<i>5.2</i>	<i>2.4</i>	<i>7.6</i>	<i>7.5</i>	<i>4.0</i>	<i>11.5</i>
Местни органи на управление (1+2)	0.0	0.0	0.0	0.0	0.0	0.0	0.0	2.0	2.0	0.0	2.0	2.0
1. Заеми	0.0	0.0	0.0	0.0	0.0	0.0	0.0	0.0	0.0	0.0	0.0	0.0
2. Облигации	0.0	0.0	0.0	0.0	0.0	0.0	0.0	2.0	2.0	0.0	2.0	2.0
Търговски банки (1+2) <sup>4</sup>	1.5	0.0	1.5	0.3	0.0	0.3	0.1	0.0	0.1	2.0	0.0	2.0
1. Заеми	0.0	0.0	0.0	0.0	0.0	0.0	0.0	0.0	0.0	0.0	0.0	0.0
2. Депозити на нерезиденти	1.5	0.0	1.5	0.3	0.0	0.3	0.1	0.0	0.1	2.0	0.0	2.0
Търговски фирми (1+2) <sup>5</sup>	0.2	1.6	1.8	0.2	0.0	0.2	5.1	0.4	5.5	5.5	2.0	7.5
1. Вътрешнофирмени заеми	0.0	0.0	0.0	0.0	0.0	0.0	0.0	0.0	0.0	0.0	0.0	0.0
2. Други заеми	0.2	1.6	1.8	0.2	0.0	0.2	5.1	0.4	5.5	5.5	2.0	7.5
Други <sup>6</sup>	0.0	0.0	0.0	0.0	0.0	0.0	0.0	0.0	0.0	0.0	0.0	0.0
<b>Б. Частен сектор (I + II)</b>	<b>92.9</b>	<b>2.1</b>	<b>95.0</b>	<b>16.1</b>	<b>2.3</b>	<b>18.4</b>	<b>12.1</b>	<b>1.8</b>	<b>13.9</b>	<b>121.2</b>	<b>6.2</b>	<b>127.4</b>
<i>I. Търговски банки (1+2+3) <sup>4</sup></i>	<i>84.8</i>	<i>0.8</i>	<i>85.7</i>	<i>4.6</i>	<i>0.3</i>	<i>5.0</i>	<i>6.0</i>	<i>0.6</i>	<i>6.6</i>	<i>95.5</i>	<i>1.7</i>	<i>97.3</i>
1. Вътрешнофирмени заеми	0.2	0.6	0.8	0.2	0.0	0.2	6.0	0.2	6.2	6.4	0.8	7.2
2. Други заеми	0.0	0.2	0.2	0.3	0.3	0.6	0.0	0.4	0.4	0.3	1.0	1.2
3. Депозити на нерезиденти	84.7	0.0	84.7	4.2	0.0	4.2	0.0	0.0	0.0	88.8	0.0	88.8
<i>II. Търговски фирми (1+2) <sup>5</sup></i>	<i>8.1</i>	<i>1.3</i>	<i>9.3</i>	<i>11.5</i>	<i>2.0</i>	<i>13.4</i>	<i>6.1</i>	<i>1.2</i>	<i>7.3</i>	<i>25.7</i>	<i>4.4</i>	<i>30.1</i>
1. Вътрешнофирмени заеми	1.0	0.0	1.1	10.0	0.8	10.7	3.4	0.3	3.7	14.4	1.1	15.5
2. Други заеми	7.1	1.2	8.3	1.5	1.2	2.7	2.7	0.9	3.6	11.3	3.3	14.6

(продължава)

(продължение)

(млн. щ. д.)

	Юли			Август			Януари – август		
	Главница	Лихва	Общо	Главница	Лихва	Общо	Главница	Лихва	Общо
<b>Общо (А + Б) <sup>1</sup></b>	<b>92.4</b>	<b>140.3</b>	<b>232.7</b>	<b>92.1</b>	<b>29.7</b>	<b>121.8</b>	<b>663.6</b>	<b>455.7</b>	<b>1119.2</b>
<b>А. Публичен сектор (I + II + III + IV)</b>	<b>73.3</b>	<b>138.7</b>	<b>212.1</b>	<b>65.4</b>	<b>27.4</b>	<b>92.8</b>	<b>457.2</b>	<b>438.7</b>	<b>895.9</b>
<i>I. Правителствен дълг (1+2) <sup>2</sup></i>	<i>54.3</i>	<i>133.7</i>	<i>188.0</i>	<i>50.1</i>	<i>23.5</i>	<i>73.7</i>	<i>369.9</i>	<i>401.9</i>	<i>771.8</i>
1. Заеми <sup>3</sup>	38.2	0.3	38.4	50.1	23.5	73.7	353.8	107.7	461.5
2. Облигации	16.1	133.5	149.6	0.0	0.0	0.0	16.1	294.2	310.3
<i>II. Държавногарантиран дълг <sup>2,7</sup></i>	<i>10.6</i>	<i>4.9</i>	<i>15.5</i>	<i>4.5</i>	<i>2.7</i>	<i>7.2</i>	<i>44.2</i>	<i>25.4</i>	<i>69.6</i>
1. Заеми	10.6	4.9	15.5	4.5	2.7	7.2	44.2	25.4	69.6
<i>III. Българска народна банка <sup>2,3</sup></i>	<i>3.6</i>	<i>0.0</i>	<i>3.6</i>	<i>9.9</i>	<i>1.0</i>	<i>10.9</i>	<i>21.0</i>	<i>3.5</i>	<i>24.5</i>
<i>IV. Други дебитори</i>	<i>4.9</i>	<i>0.0</i>	<i>4.9</i>	<i>0.9</i>	<i>0.1</i>	<i>1.0</i>	<i>22.1</i>	<i>7.9</i>	<i>30.0</i>
Местни органи на управление (1+2)	0.0	0.0	0.0	0.0	0.0	0.0	0.0	2.0	2.0
1. Заеми	0.0	0.0	0.0	0.0	0.0	0.0	0.0	0.0	0.0
2. Облигации	0.0	0.0	0.0	0.0	0.0	0.0	0.0	2.0	2.0
Търговски банки (1+2) <sup>4</sup>	0.3	0.0	0.3	0.6	0.1	0.6	4.0	0.1	4.0
1. Заеми	0.0	0.0	0.0	0.5	0.1	0.5	0.5	0.1	0.5
2. Депозити на нерезиденти	0.3	0.0	0.3	0.1	0.0	0.1	3.5	0.0	3.5
Търговски фирми (1+2) <sup>5</sup>	4.6	0.0	4.6	0.3	0.0	0.3	12.8	2.5	15.3
1. Вътрешнофирмени заеми	0.0	0.0	0.0	0.0	0.0	0.0	0.0	0.0	0.0
2. Други заеми	4.6	0.0	4.6	0.3	0.0	0.3	12.8	2.5	15.3
Други <sup>6</sup>	0.0	0.0	0.0	0.0	0.0	0.0	5.3	3.4	8.6
<b>Б. Частен сектор (I + II)</b>	<b>19.1</b>	<b>1.6</b>	<b>20.7</b>	<b>26.7</b>	<b>2.3</b>	<b>29.0</b>	<b>206.4</b>	<b>17.0</b>	<b>223.4</b>
<i>I. Търговски банки (1+2+3) <sup>4</sup></i>	<i>14.5</i>	<i>0.6</i>	<i>15.1</i>	<i>22.8</i>	<i>1.4</i>	<i>24.2</i>	<i>142.4</i>	<i>4.9</i>	<i>147.3</i>
1. Вътрешнофирмени заеми	0.2	0.3	0.5	6.9	1.3	8.2	14.1	3.3	17.5
2. Други заеми	0.0	0.4	0.4	0.3	0.1	0.4	0.8	1.6	2.4
3. Депозити на нерезиденти	14.3	0.0	14.3	15.6	0.0	15.6	127.5	0.0	127.5
<i>II. Търговски фирми (1+2) <sup>5</sup></i>	<i>4.6</i>	<i>1.0</i>	<i>5.6</i>	<i>4.0</i>	<i>0.9</i>	<i>4.8</i>	<i>64.0</i>	<i>12.1</i>	<i>76.1</i>
1. Вътрешнофирмени заеми	1.8	0.2	2.0	2.1	0.2	2.3	35.9	2.8	38.7
2. Други заеми	2.8	0.7	3.5	1.9	0.7	2.6	28.1	9.3	37.4

<sup>1</sup> Фактически плащания. Предварителни данни. Равностойността в шатски долари е изчислена по средномесечните курсове на съответните чуждестранни валути.

<sup>2</sup> Източник: Системата за регистриране, обслужване и управление на дълга на Министерството на финансите и Българската народна банка. Предварителни данни към 2 октомври 2001 г.

<sup>3</sup> Включително кредити от Международния валутен фонд. В таблиците по платежен баланс тези кредити са показани като заеми, получени и обслужвани от БНБ. През юни 2001 г. на МФ и на БНБ бяха върнати надплатени лихви към МВФ, които са отразени в таблицата за обслужване на brutния външен дълг с отрицателен знак.

<sup>4</sup> По данни на търговските банки.

<sup>5</sup> Данните обхващат само кредитите, регистрирани в БНБ и за които тя е получила информация. Поради тримесечната отчетност на тези задължения, предвидена от Валутния закон, данните за частните нефинансови предприятия подлежат на ревизии.

<sup>6</sup> Включва плащания на главници и лихви по държавни ценни книжа, закупени от нерезиденти.

<sup>7</sup> В съответствие с международната методология по статистика на външния дълг в размера на държавногарантирания дълг БНБ включва заемите с държавни гаранции на бюджетни и небюджетни предприятия.

Източник: БНБ.

2.5.2. ОБСЛУЖВАНЕ НА БРУТНИЯ ВЪНШЕН ДЪЛГ, 2000 г.

2.5.2.1. ОБСЛУЖВАНЕ НА БРУТНИЯ ВЪНШЕН ДЪЛГ ПО КРЕДИТОРИ<sup>1</sup>

(млн. щ. д.)

	Януари			Февруари			Март			Първо тримесечие		
	Главница	Лихва	Общо	Главница	Лихва	Общо	Главница	Лихва	Общо	Главница	Лихва	Общо
<b>БРУТЕН ВЪНШЕН ДЪЛГ (А + Б)<sup>2</sup></b>	<b>30.7</b>	<b>147.5</b>	<b>178.2</b>	<b>44.6</b>	<b>30.6</b>	<b>75.1</b>	<b>73.7</b>	<b>24.3</b>	<b>97.9</b>	<b>148.9</b>	<b>202.3</b>	<b>351.2</b>
<b>А. Дългосрочен дълг</b>	<b>29.3</b>	<b>147.3</b>	<b>176.5</b>	<b>38.1</b>	<b>29.9</b>	<b>68.0</b>	<b>68.5</b>	<b>23.7</b>	<b>92.1</b>	<b>135.8</b>	<b>200.8</b>	<b>336.6</b>
<i>И. Официални кредитори</i>	<b>28.4</b>	<b>5.3</b>	<b>33.7</b>	<b>36.0</b>	<b>27.5</b>	<b>63.5</b>	<b>63.2</b>	<b>20.4</b>	<b>83.6</b>	<b>127.6</b>	<b>53.2</b>	<b>180.8</b>
<i>1. Международни финансови институции</i>	28.4	5.3	33.7	12.5	22.6	35.1	5.3	3.6	8.9	46.2	31.5	77.7
Международен валутен фонд	19.0	0.0	19.0	0.0	13.5	13.5	0.0	0.0	0.0	19.0	13.5	32.5
Световна банка <sup>3</sup>	0.5	0.4	0.8	12.5	6.5	19.0	0.5	0.4	0.9	13.4	7.3	20.7
Други международни финансови институции	8.9	5.0	13.9	0.0	2.6	2.6	4.9	3.2	8.1	13.8	10.7	24.5
<i>2. Двустранни кредити</i>	0.0	0.0	0.0	23.6	4.8	28.4	57.9	16.8	74.7	81.4	21.7	103.1
Парижки клуб и неразсрочен дълг	0.0	0.0	0.0	19.2	3.4	22.7	57.9	16.6	74.5	77.1	20.0	97.1
Други	0.0	0.0	0.0	4.3	1.4	5.7	0.0	0.2	0.2	4.3	1.6	6.0
<i>II. Частни кредитори</i>	<b>0.9</b>	<b>141.9</b>	<b>142.8</b>	<b>2.1</b>	<b>2.4</b>	<b>4.5</b>	<b>5.3</b>	<b>3.2</b>	<b>8.5</b>	<b>8.2</b>	<b>147.6</b>	<b>155.8</b>
1. Брейдиоблигации	0.0	136.1	136.1	0.0	0.0	0.0	0.0	0.0	0.0	0.0	136.1	136.1
2. Други облигации <sup>4</sup>	0.0	5.4	5.4	0.0	0.0	0.0	0.0	0.0	0.0	0.0	5.4	5.4
3. Търговски банки	0.0	0.0	0.0	0.0	0.0	0.0	0.0	1.2	1.2	0.0	1.2	1.2
4. Други частни кредитори <sup>5</sup>	0.9	0.4	1.3	2.1	2.4	4.5	5.3	2.0	7.3	8.2	4.8	13.0
<b>Б. Краткосрочен дълг<sup>5,6</sup></b>	<b>1.4</b>	<b>0.2</b>	<b>1.6</b>	<b>6.5</b>	<b>0.7</b>	<b>7.2</b>	<b>5.2</b>	<b>0.6</b>	<b>5.8</b>	<b>13.1</b>	<b>1.5</b>	<b>14.6</b>

(млн. щ. д.)

	Април			Май			Юни			Второ тримесечие		
	Главница	Лихва	Общо	Главница	Лихва	Общо	Главница	Лихва	Общо	Главница	Лихва	Общо
<b>БРУТЕН ВЪНШЕН ДЪЛГ (А + Б)<sup>2</sup></b>	<b>33.8</b>	<b>4.7</b>	<b>38.4</b>	<b>47.3</b>	<b>17.4</b>	<b>64.7</b>	<b>30.6</b>	<b>27.4</b>	<b>58.0</b>	<b>111.6</b>	<b>49.5</b>	<b>161.1</b>
<b>А. Дългосрочен дълг</b>	<b>32.6</b>	<b>4.6</b>	<b>37.2</b>	<b>39.5</b>	<b>17.3</b>	<b>56.8</b>	<b>11.8</b>	<b>27.1</b>	<b>38.9</b>	<b>83.9</b>	<b>49.0</b>	<b>132.9</b>
<i>И. Официални кредитори</i>	<b>29.0</b>	<b>2.2</b>	<b>31.3</b>	<b>34.9</b>	<b>16.4</b>	<b>51.3</b>	<b>7.8</b>	<b>22.5</b>	<b>30.2</b>	<b>71.7</b>	<b>41.1</b>	<b>112.8</b>
<i>1. Международни финансови институции</i>	29.0	2.2	31.3	0.0	15.0	15.0	7.8	19.2	26.9	36.8	36.4	73.2
Международен валутен фонд	26.4	0.0	26.4	0.0	14.5	14.5	0.0	0.0	0.0	26.4	14.5	40.8
Световна банка <sup>3</sup>	0.0	0.0	0.0	0.0	0.0	0.0	3.8	13.4	17.2	3.8	13.4	17.2
Други международни финансови институции	2.7	2.2	4.9	0.0	0.5	0.5	4.0	5.7	9.7	6.7	8.5	15.1
<i>2. Двустранни кредити</i>	0.0	0.0	0.0	34.9	1.4	36.3	0.0	3.3	3.3	34.9	4.7	39.6
Парижки клуб и неразсрочен дълг	0.0	0.0	0.0	2.9	0.2	3.1	0.0	1.3	1.3	2.9	1.5	4.4
Други	0.0	0.0	0.0	32.0	1.2	33.2	0.0	2.0	2.0	32.0	3.2	35.2
<i>II. Частни кредитори</i>	<b>3.6</b>	<b>2.3</b>	<b>5.9</b>	<b>4.6</b>	<b>0.9</b>	<b>5.5</b>	<b>4.0</b>	<b>4.7</b>	<b>8.7</b>	<b>12.2</b>	<b>7.9</b>	<b>20.1</b>
1. Брейдиоблигации	0.0	0.0	0.0	0.0	0.0	0.0	0.0	0.0	0.0	0.0	0.0	0.0
2. Други облигации <sup>4</sup>	0.0	0.0	0.0	0.0	0.0	0.0	0.0	2.6	2.6	0.0	2.6	2.6
3. Търговски банки	0.0	0.4	0.4	0.1	0.0	0.1	0.0	0.1	0.1	0.1	0.5	0.6
4. Други частни кредитори <sup>5</sup>	3.6	1.9	5.5	4.5	0.9	5.4	4.0	1.9	6.0	12.2	4.8	16.9
<b>Б. Краткосрочен дълг<sup>5,6</sup></b>	<b>1.1</b>	<b>0.1</b>	<b>1.2</b>	<b>7.7</b>	<b>0.2</b>	<b>7.9</b>	<b>18.8</b>	<b>0.2</b>	<b>19.0</b>	<b>27.7</b>	<b>0.5</b>	<b>28.2</b>

(продължава)

(продължение)

(млн. щ. д.)

	Юли			Август			Септември			Трето тримесечие		
	Главница	Лихва	Общо	Главница	Лихва	Общо	Главница	Лихва	Общо	Главница	Лихва	Общо
<b>БРУТЕН ВЪНШЕН ДЪЛГ (А + Б) <sup>2</sup></b>	<b>47.0</b>	<b>155.3</b>	<b>202.3</b>	<b>53.5</b>	<b>32.0</b>	<b>85.4</b>	<b>64.8</b>	<b>19.6</b>	<b>84.4</b>	<b>165.2</b>	<b>206.9</b>	<b>372.1</b>
<b>А. Дългосрочен дълг</b>	<b>42.4</b>	<b>155.0</b>	<b>197.5</b>	<b>40.3</b>	<b>31.7</b>	<b>72.1</b>	<b>62.8</b>	<b>19.4</b>	<b>82.2</b>	<b>145.6</b>	<b>206.2</b>	<b>351.7</b>
<b>I. Официални кредитори</b>	<b>37.6</b>	<b>6.5</b>	<b>44.1</b>	<b>36.3</b>	<b>30.4</b>	<b>66.6</b>	<b>59.9</b>	<b>17.8</b>	<b>77.7</b>	<b>133.8</b>	<b>54.6</b>	<b>188.4</b>
<i>1. Международни финансови институции</i>	37.6	6.5	44.1	13.3	26.1	39.4	5.6	3.0	8.6	56.5	35.5	92.0
Международен валутен фонд	27.7	-0.1	27.6	0.0	16.6	16.6	0.0	0.0	0.0	27.7	16.5	44.1
Световна банка <sup>3</sup>	0.5	1.2	1.6	12.8	6.1	18.9	0.4	0.4	0.9	13.8	7.7	21.5
Други международни финансови институции	9.5	5.4	14.8	0.5	3.4	3.9	5.1	2.5	7.7	15.1	11.3	26.4
<i>2. Двустранни кредити</i>	0.0	0.0	0.0	23.0	4.3	27.2	54.3	14.8	69.1	77.2	19.1	96.3
Парижки клуб и неразсрочен дълг	0.0	0.0	0.0	18.6	3.0	21.5	54.3	14.6	68.8	72.8	17.5	90.4
Други	0.0	0.0	0.0	4.4	1.3	5.7	0.0	0.3	0.3	4.4	1.6	6.0
<b>II. Частни кредитори</b>	<b>4.8</b>	<b>148.6</b>	<b>153.4</b>	<b>4.0</b>	<b>1.4</b>	<b>5.4</b>	<b>2.9</b>	<b>1.6</b>	<b>4.5</b>	<b>11.8</b>	<b>151.5</b>	<b>163.3</b>
1. Брейдиоблигации	0.0	144.6	144.6	0.0	0.0	0.0	0.0	0.0	0.0	0.0	144.6	144.6
2. Други облигации <sup>4</sup>	0.0	3.3	3.3	0.0	0.0	0.0	0.0	0.0	0.0	0.0	3.3	3.3
3. Търговски банки	0.0	0.0	0.0	0.2	0.5	0.7	0.0	0.1	0.1	0.2	0.6	0.8
4. Други частни кредитори <sup>5</sup>	4.8	0.6	5.4	3.8	0.9	4.7	2.9	1.4	4.4	11.6	2.9	14.5
<b>Б. Краткосрочен дълг <sup>5,6</sup></b>	<b>4.6</b>	<b>0.3</b>	<b>4.9</b>	<b>13.1</b>	<b>0.2</b>	<b>13.4</b>	<b>2.0</b>	<b>0.2</b>	<b>2.2</b>	<b>19.7</b>	<b>0.7</b>	<b>20.4</b>

(млн. щ. д.)

	Октомври			Ноември			Декември			Четвърто тримесечие		
	Главница	Лихва	Общо	Главница	Лихва	Общо	Главница	Лихва	Общо	Главница	Лихва	Общо
<b>БРУТЕН ВЪНШЕН ДЪЛГ (А + Б) <sup>2</sup></b>	<b>130.6</b>	<b>2.8</b>	<b>133.5</b>	<b>60.3</b>	<b>22.4</b>	<b>82.6</b>	<b>38.3</b>	<b>31.4</b>	<b>69.7</b>	<b>229.2</b>	<b>56.6</b>	<b>285.8</b>
<b>А. Дългосрочен дълг</b>	<b>60.1</b>	<b>2.5</b>	<b>62.6</b>	<b>17.0</b>	<b>22.3</b>	<b>39.3</b>	<b>31.2</b>	<b>30.4</b>	<b>61.6</b>	<b>108.2</b>	<b>55.3</b>	<b>163.4</b>
<b>I. Официални кредитори</b>	<b>56.4</b>	<b>0.9</b>	<b>57.3</b>	<b>12.7</b>	<b>20.7</b>	<b>33.4</b>	<b>5.0</b>	<b>25.8</b>	<b>30.8</b>	<b>74.1</b>	<b>47.5</b>	<b>121.5</b>
<i>1. Международни финансови институции</i>	56.4	0.9	57.3	11.7	20.3	32.0	5.0	22.0	27.0	73.1	43.3	116.3
Международен валутен фонд	55.4	0.0	55.4	10.0	17.8	27.8	0.0	0.0	0.0	65.4	17.8	83.2
Световна банка <sup>3</sup>	0.0	0.0	0.0	0.0	0.0	0.0	2.6	16.3	18.9	2.6	16.3	18.9
Други международни финансови институции	1.0	0.9	1.9	1.7	2.5	4.2	2.4	5.7	8.1	5.0	9.1	14.1
<i>2. Двустранни кредити</i>	0.0	0.0	0.0	1.0	0.4	1.4	0.0	3.8	3.8	1.0	4.2	5.2
Парижки клуб и неразсрочен дълг	0.0	0.0	0.0	1.0	0.1	1.1	0.0	1.2	1.2	1.0	1.3	2.3
Други	0.0	0.0	0.0	0.0	0.3	0.3	0.0	2.6	2.6	0.0	2.9	2.9
<b>II. Частни кредитори</b>	<b>3.7</b>	<b>1.6</b>	<b>5.2</b>	<b>4.3</b>	<b>1.6</b>	<b>5.9</b>	<b>26.2</b>	<b>4.6</b>	<b>30.8</b>	<b>34.1</b>	<b>7.8</b>	<b>41.9</b>
1. Брейдиоблигации	0.0	0.0	0.0	0.0	0.0	0.0	0.0	0.0	0.0	0.0	0.0	0.0
2. Други облигации <sup>4</sup>	0.0	0.0	0.0	0.0	0.0	0.0	0.0	0.0	0.0	0.0	0.0	0.0
3. Търговски банки	0.0	0.6	0.6	0.0	0.2	0.2	0.0	0.4	0.4	0.0	1.1	1.1
4. Други частни кредитори <sup>5</sup>	3.7	1.0	4.7	4.3	1.4	5.8	26.2	4.2	30.4	34.1	6.7	40.8
<b>Б. Краткосрочен дълг <sup>5,6</sup></b>	<b>70.6</b>	<b>0.3</b>	<b>70.9</b>	<b>43.3</b>	<b>0.0</b>	<b>43.3</b>	<b>7.1</b>	<b>1.0</b>	<b>8.1</b>	<b>121.0</b>	<b>1.4</b>	<b>122.4</b>

(млн. щ. д.)

2000 г.

	Главница	Лихва	Общо
<b>БРУТЕН ВЪНШЕН ДЪЛГ (А + Б) <sup>2</sup></b>	<b>655.0</b>	<b>515.3</b>	<b>1170.3</b>
<b>А. Дългосрочен дълг</b>	<b>473.5</b>	<b>511.2</b>	<b>984.7</b>
<b>I. Официални кредитори</b>	<b>407.1</b>	<b>196.4</b>	<b>603.6</b>
<i>1. Международни финансови институции</i>	212.5	146.7	359.3
Международен валутен фонд	138.4	62.3	200.7
Световна банка <sup>3</sup>	33.5	44.8	78.2
Други международни финансови институции	40.6	39.6	80.3
<i>2. Двустранни кредити</i>	194.6	49.7	244.3
Парижки клуб и неразсрочен дълг	153.9	40.3	194.2
Други	40.7	9.4	50.1
<b>II. Частни кредитори</b>	<b>66.4</b>	<b>314.7</b>	<b>381.1</b>
1. Брейдиоблигации	0.0	280.7	280.7
2. Други облигации <sup>4</sup>	0.0	11.4	11.4
3. Търговски банки	0.3	3.5	3.8
4. Други частни кредитори <sup>5</sup>	66.1	19.2	85.3
<b>Б. Краткосрочен дълг <sup>5,6</sup></b>	<b>181.4</b>	<b>4.2</b>	<b>185.6</b>

<sup>1</sup> Източник: Система за регистриране, обслужване и управление на дълга на Министерството на финансите и Българската народна банка, търговските банки, местни физически и юридически лица.

<sup>2</sup> Фактически плащания. Предварителни данни към 27 март 2001 г. Равностойността в щатски долари е изчислена по средномесечните курсове на съответните чуждестранни валути.

<sup>3</sup> Включва плащания както по държавните, така и по държавногарантираните кредити.

<sup>4</sup> Включително плащания на главници и лихви по държавни ценни книжа, закупени от нерезиденти.

<sup>5</sup> Включва плащания на главници и лихви по кредитите (без револвиращите), регистрирани в БНБ и за които тя е получила информация.

<sup>6</sup> Включва плащанията по дълга на търговските банки, на местните физически и юридически лица и платените просрочия. Плащанията по револвиращи кредити не са включени.

Източник: БНБ.

2.5.2.2. ОБСЛУЖВАНЕ НА БРУТНИЯ ВЪНШЕН ДЪЛГ ПО ДЕБИТОРИ

(млн. щ. д.)

	Януари			Февруари			Март			Първо тримесечие		
	Главница	Лихва	Общо	Главница	Лихва	Общо	Главница	Лихва	Общо	Главница	Лихва	Общо
<b>Общо (А + Б) <sup>1</sup></b>	<b>30.7</b>	<b>147.5</b>	<b>178.2</b>	<b>44.6</b>	<b>30.6</b>	<b>75.1</b>	<b>73.7</b>	<b>24.3</b>	<b>97.9</b>	<b>148.9</b>	<b>202.3</b>	<b>351.2</b>
<b>А. Публичен сектор (I + II + III + IV)</b>	<b>28.9</b>	<b>147.1</b>	<b>175.9</b>	<b>38.8</b>	<b>27.6</b>	<b>66.4</b>	<b>64.9</b>	<b>19.9</b>	<b>84.8</b>	<b>132.5</b>	<b>194.5</b>	<b>327.1</b>
<i>I. Правителствен дълг (1+2) <sup>2</sup></i>	19.0	136.1	155.1	31.4	25.3	56.7	58.3	17.1	75.4	108.7	178.5	287.1
1. Заеми <sup>3</sup>	19.0	0.0	19.0	31.4	25.3	56.7	58.3	17.1	75.4	108.7	42.4	151.0
2. Облигации	0.0	136.1	136.1	0.0	0.0	0.0	0.0	0.0	0.0	0.0	136.1	136.1
<i>II. Държавногарантиран дълг <sup>2</sup></i>	9.4	5.2	14.6	4.7	0.8	5.5	5.3	2.5	7.8	19.3	8.6	27.9
1. Заеми	9.4	5.2	14.6	4.7	0.8	5.5	5.3	2.5	7.8	19.3	8.6	27.9
<i>III. Българска народна банка <sup>2,3</sup></i>	0.0	0.0	0.0	0.0	1.3	1.3	0.0	0.0	0.0	0.0	1.3	1.3
<i>IV. Други дебитори</i>	0.5	5.7	6.2	2.7	0.1	2.9	1.3	0.3	1.6	4.5	6.2	10.7
Местни органи на управление (1+2)	0.0	0.0	0.0	0.0	0.0	0.0	0.0	0.0	0.0	0.0	0.0	0.0
1. Заеми	0.0	0.0	0.0	0.0	0.0	0.0	0.0	0.0	0.0	0.0	0.0	0.0
2. Облигации	0.0	0.0	0.0	0.0	0.0	0.0	0.0	0.0	0.0	0.0	0.0	0.0
Търговски банки (1+2) <sup>4</sup>	0.2	0.0	0.2	2.4	0.0	2.4	0.2	0.0	0.2	2.9	0.0	2.9
1. Заеми	0.0	0.0	0.0	0.0	0.0	0.0	0.0	0.0	0.0	0.0	0.0	0.0
2. Депозити на нерезиденти	0.2	0.0	0.2	2.4	0.0	2.4	0.2	0.0	0.2	2.9	0.0	2.9
Търговски фирми (1+2) <sup>5</sup>	0.3	0.3	0.6	0.3	0.1	0.4	1.1	0.3	1.4	1.7	0.7	2.4
1. Вътрешнофирмени заеми	0.0	0.0	0.0	0.0	0.0	0.0	0.0	0.0	0.0	0.0	0.0	0.0
2. Други заеми	0.3	0.3	0.6	0.3	0.1	0.4	1.1	0.3	1.4	1.7	0.7	2.4
Други <sup>6</sup>	0.0	5.4	5.4	0.0	0.0	0.0	0.0	0.0	0.0	0.0	5.4	5.4
<b>Б. Частен сектор (I + II)</b>	<b>1.8</b>	<b>0.5</b>	<b>2.2</b>	<b>5.8</b>	<b>3.0</b>	<b>8.8</b>	<b>8.8</b>	<b>4.4</b>	<b>13.2</b>	<b>16.4</b>	<b>7.8</b>	<b>24.2</b>
<i>I. Търговски банки (1+2+3) <sup>4</sup></i>	0.0	0.0	0.0	0.5	0.0	0.5	0.0	1.2	1.2	0.5	1.2	1.7
1. Вътрешнофирмени заеми	0.0	0.0	0.0	0.0	0.0	0.0	0.0	1.2	1.2	0.0	1.2	1.2
2. Други заеми	0.0	0.0	0.0	0.0	0.0	0.0	0.0	0.0	0.0	0.0	0.0	0.0
3. Депозити на нерезиденти	0.0	0.0	0.0	0.5	0.0	0.5	0.0	0.0	0.0	0.5	0.0	0.5
<i>II. Търговски фирми (1+2) <sup>5</sup></i>	1.8	0.5	2.2	5.3	3.0	8.3	8.8	3.1	11.9	15.9	6.6	22.4
1. Вътрешнофирмени заеми	0.8	0.1	1.0	3.1	0.7	3.8	3.6	0.2	3.8	7.6	1.1	8.6
2. Други заеми	1.0	0.3	1.3	2.2	2.3	4.4	5.1	2.9	8.1	8.3	5.5	13.8

(млн. щ. д.)

	Април			Май			Юни			Второ тримесечие		
	Главница	Лихва	Общо	Главница	Лихва	Общо	Главница	Лихва	Общо	Главница	Лихва	Общо
<b>Общо (А + Б) <sup>1</sup></b>	<b>33.8</b>	<b>4.7</b>	<b>38.4</b>	<b>47.3</b>	<b>17.4</b>	<b>64.7</b>	<b>30.6</b>	<b>27.4</b>	<b>58.0</b>	<b>111.6</b>	<b>49.5</b>	<b>161.1</b>
<b>А. Публичен сектор (I + II + III + IV)</b>	<b>32.0</b>	<b>3.2</b>	<b>35.2</b>	<b>42.8</b>	<b>16.0</b>	<b>58.8</b>	<b>7.7</b>	<b>25.8</b>	<b>33.4</b>	<b>82.5</b>	<b>44.9</b>	<b>127.4</b>
<i>I. Правителствен дълг (1+2) <sup>2</sup></i>	26.4	0.0	26.4	34.9	14.5	49.4	2.4	19.3	21.7	63.7	33.8	97.5
1. Заеми <sup>3</sup>	26.4	0.0	26.4	34.9	14.5	49.4	2.4	19.3	21.7	63.7	33.8	97.5
2. Облигации	0.0	0.0	0.0	0.0	0.0	0.0	0.0	0.0	0.0	0.0	0.0	0.0
<i>II. Държавногарантиран дълг <sup>2</sup></i>	4.7	3.1	7.8	0.0	0.0	0.0	5.0	2.9	7.9	9.7	6.0	15.7
1. Заеми	4.7	3.1	7.8	0.0	0.0	0.0	5.0	2.9	7.9	9.7	6.0	15.7
<i>III. Българска народна банка <sup>2,3</sup></i>	0.0	0.0	0.0	0.0	1.4	1.4	0.0	0.0	0.0	0.0	1.4	1.4
<i>IV. Други дебитори</i>	0.9	0.1	1.0	7.9	0.1	8.0	0.3	3.6	3.9	9.1	3.8	12.9
Местни органи на управление (1+2)	0.0	0.0	0.0	0.0	0.0	0.0	0.0	2.6	2.6	0.0	2.6	2.6
1. Заеми	0.0	0.0	0.0	0.0	0.0	0.0	0.0	0.0	0.0	0.0	0.0	0.0
2. Облигации	0.0	0.0	0.0	0.0	0.0	0.0	0.0	2.6	2.6	0.0	2.6	2.6
Търговски банки (1+2) <sup>4</sup>	0.0	0.0	0.0	7.6	0.0	7.6	0.0	0.0	0.0	7.6	0.0	7.6
1. Заеми	0.0	0.0	0.0	0.1	0.0	0.1	0.0	0.0	0.0	0.1	0.0	0.1
2. Депозити на нерезиденти	0.0	0.0	0.0	7.5	0.0	7.5	0.0	0.0	0.0	7.5	0.0	7.5
Търговски фирми (1+2) <sup>5</sup>	0.9	0.1	1.0	0.3	0.1	0.4	0.3	1.0	1.3	1.5	1.2	2.7
1. Вътрешнофирмени заеми	0.0	0.0	0.0	0.0	0.0	0.0	0.0	0.0	0.0	0.0	0.0	0.0
2. Други заеми	0.9	0.1	1.0	0.3	0.1	0.4	0.3	1.0	1.3	1.5	1.2	2.7
Други <sup>6</sup>	0.0	0.0	0.0	0.0	0.0	0.0	0.0	0.0	0.0	0.0	0.0	0.0
<b>Б. Частен сектор (I + II)</b>	<b>1.8</b>	<b>1.5</b>	<b>3.2</b>	<b>4.5</b>	<b>1.5</b>	<b>5.9</b>	<b>22.9</b>	<b>1.6</b>	<b>24.5</b>	<b>29.2</b>	<b>4.5</b>	<b>33.7</b>
<i>I. Търговски банки (1+2+3) <sup>4</sup></i>	0.9	0.4	1.3	0.1	0.0	0.1	16.9	0.1	17.0	17.9	0.5	18.4
1. Вътрешнофирмени заеми	0.0	0.3	0.3	0.1	0.0	0.1	0.0	0.1	0.1	0.1	0.5	0.5
2. Други заеми	0.0	0.1	0.1	0.0	0.0	0.0	0.0	0.0	0.0	0.0	0.1	0.1
3. Депозити на нерезиденти	0.9	0.0	0.9	0.0	0.0	0.0	16.9	0.0	16.9	17.8	0.0	17.8
<i>II. Търговски фирми (1+2) <sup>5</sup></i>	0.9	1.1	1.9	4.4	1.5	5.9	6.1	1.5	7.5	11.3	4.0	15.3
1. Вътрешнофирмени заеми	0.1	0.3	0.5	0.4	0.3	0.7	3.4	0.3	3.7	3.9	0.9	4.8
2. Други заеми	0.7	0.7	1.4	4.0	1.2	5.2	2.7	1.2	3.8	7.4	3.1	10.5

(продължава)

(продължение)

(млн. щ. д.)

	Юли			Август			Септември			Трето тримесечие		
	Главница	Лихва	Общо	Главница	Лихва	Общо	Главница	Лихва	Общо	Главница	Лихва	Общо
<b>Общо (А + Б) <sup>1</sup></b>	<b>47.0</b>	<b>155.3</b>	<b>202.3</b>	<b>53.5</b>	<b>32.0</b>	<b>85.4</b>	<b>64.8</b>	<b>19.6</b>	<b>84.4</b>	<b>165.2</b>	<b>206.9</b>	<b>372.1</b>
<b>А. Публичен сектор (I + II + III + IV)</b>	<b>38.7</b>	<b>154.0</b>	<b>192.7</b>	<b>37.8</b>	<b>29.9</b>	<b>67.7</b>	<b>60.5</b>	<b>17.8</b>	<b>78.3</b>	<b>137.0</b>	<b>201.6</b>	<b>338.6</b>
<i>I. Правителствен дълг (1+2) <sup>2</sup></i>	23.8	144.5	168.4	31.0	27.2	58.2	54.7	15.0	69.8	109.6	186.7	296.3
1. Заеми <sup>3</sup>	23.8	-0.1	23.8	31.0	27.2	58.2	54.7	15.0	69.8	109.6	42.1	151.7
2. Облигации	0.0	144.6	144.6	0.0	0.0	0.0	0.0	0.0	0.0	0.0	144.6	144.6
<i>II. Държавногарантиран дълг <sup>2</sup></i>	9.0	6.0	15.0	4.8	1.2	5.9	4.8	2.6	7.4	18.5	9.8	28.3
1. Заеми	9.0	6.0	15.0	4.8	1.2	5.9	4.8	2.6	7.4	18.5	9.8	28.3
<i>III. Българска народна банка <sup>2,3</sup></i>	3.8	0.0	3.8	0.0	1.5	1.5	0.0	0.0	0.0	3.8	1.5	5.3
<i>IV. Други дебитори</i>	2.1	3.4	5.5	2.0	0.1	2.1	1.0	0.1	1.1	5.1	3.6	8.6
Местни органи на управление (1+2)	0.0	0.0	0.0	0.0	0.0	0.0	0.0	0.0	0.0	0.0	0.0	0.0
1. Заеми	0.0	0.0	0.0	0.0	0.0	0.0	0.0	0.0	0.0	0.0	0.0	0.0
2. Облигации	0.0	0.0	0.0	0.0	0.0	0.0	0.0	0.0	0.0	0.0	0.0	0.0
Търговски банки (1+2) <sup>4</sup>	1.8	0.0	1.8	1.7	0.0	1.7	0.0	0.0	0.0	3.5	0.0	3.5
1. Заеми	0.0	0.0	0.0	0.0	0.0	0.0	0.0	0.0	0.0	0.0	0.0	0.0
2. Депозити на нерезиденти	1.8	0.0	1.8	1.7	0.0	1.7	0.0	0.0	0.0	3.5	0.0	3.5
Търговски фирми (1+2) <sup>5</sup>	0.3	0.1	0.4	0.3	0.1	0.4	1.0	0.1	1.1	1.6	0.2	1.8
1. Вътрешнофирмени заеми	0.0	0.0	0.0	0.0	0.0	0.0	0.0	0.0	0.0	0.0	0.0	0.0
2. Други заеми	0.3	0.1	0.4	0.3	0.1	0.4	1.0	0.1	1.1	1.6	0.2	1.8
Други <sup>6</sup>	0.0	3.3	3.3	0.0	0.0	0.0	0.0	0.0	0.0	0.0	3.3	3.3
<b>Б. Частен сектор (I + II)</b>	<b>8.2</b>	<b>1.4</b>	<b>9.6</b>	<b>15.7</b>	<b>2.1</b>	<b>17.8</b>	<b>4.3</b>	<b>1.9</b>	<b>6.1</b>	<b>28.2</b>	<b>5.3</b>	<b>33.5</b>
<i>I. Търговски банки (1+2+3) <sup>4</sup></i>	0.0	0.0	0.0	2.9	0.5	3.3	1.3	0.1	1.5	4.2	0.6	4.8
1. Вътрешнофирмени заеми	0.0	0.0	0.0	0.0	0.5	0.5	0.0	0.1	0.1	0.0	0.6	0.6
2. Други заеми	0.0	0.0	0.0	0.2	0.0	0.2	0.0	0.0	0.0	0.2	0.0	0.2
3. Депозити на нерезиденти	0.0	0.0	0.0	2.7	0.0	2.7	1.3	0.0	1.3	4.0	0.0	4.0
<i>II. Търговски фирми (1+2) <sup>5</sup></i>	8.2	1.4	9.6	12.8	1.6	14.4	3.0	1.7	4.7	24.0	4.7	28.7
1. Вътрешнофирмени заеми	2.7	0.4	3.0	10.2	0.1	10.3	0.6	0.9	1.5	13.4	1.4	14.8
2. Други заеми	5.6	1.0	6.6	2.7	1.5	4.1	2.4	0.8	3.1	10.6	3.2	13.8

(млн. щ. д.)

	Октомври			Ноември			Декември			Четвърто тримесечие		
	Главница	Лихва	Общо	Главница	Лихва	Общо	Главница	Лихва	Общо	Главница	Лихва	Общо
<b>Общо (А + Б) <sup>1</sup></b>	<b>130.6</b>	<b>2.8</b>	<b>133.5</b>	<b>60.3</b>	<b>22.4</b>	<b>82.6</b>	<b>38.3</b>	<b>31.4</b>	<b>69.7</b>	<b>229.2</b>	<b>56.6</b>	<b>285.8</b>
<b>А. Публичен сектор (I + II + III + IV)</b>	<b>57.6</b>	<b>0.5</b>	<b>58.2</b>	<b>14.4</b>	<b>20.8</b>	<b>35.1</b>	<b>10.9</b>	<b>27.1</b>	<b>38.0</b>	<b>82.9</b>	<b>48.4</b>	<b>131.3</b>
<i>I. Правителствен дълг (1+2) <sup>2</sup></i>	51.7	0.0	51.7	11.0	16.8	27.7	2.5	22.5	25.0	65.2	39.2	104.4
1. Заеми <sup>3</sup>	51.7	0.0	51.7	11.0	16.8	27.7	2.5	22.5	25.0	65.2	39.2	104.4
2. Облигации	0.0	0.0	0.0	0.0	0.0	0.0	0.0	0.0	0.0	0.0	0.0	0.0
<i>II. Държавногарантиран дълг <sup>2</sup></i>	1.1	0.4	1.5	3.0	2.4	5.5	1.7	3.1	4.8	5.8	6.0	11.8
1. Заеми	1.1	0.4	1.5	3.0	2.4	5.5	1.7	3.1	4.8	5.8	6.0	11.8
<i>III. Българска народна банка <sup>2,3</sup></i>	3.7	0.0	3.7	0.0	1.5	1.5	0.0	0.0	0.0	3.7	1.5	5.2
<i>IV. Други дебитори</i>	1.1	0.1	1.3	0.4	0.1	0.5	6.7	1.5	8.2	8.2	1.7	9.9
Местни органи на управление (1+2)	0.0	0.0	0.0	0.0	0.0	0.0	0.0	0.0	0.0	0.0	0.0	0.0
1. Заеми	0.0	0.0	0.0	0.0	0.0	0.0	0.0	0.0	0.0	0.0	0.0	0.0
2. Облигации	0.0	0.0	0.0	0.0	0.0	0.0	0.0	0.0	0.0	0.0	0.0	0.0
Търговски банки (1+2) <sup>4</sup>	0.3	0.0	0.3	0.1	0.0	0.1	0.0	0.0	0.0	0.4	0.0	0.4
1. Заеми	0.1	0.0	0.1	0.0	0.0	0.0	0.0	0.0	0.0	0.1	0.0	0.1
2. Депозити на нерезиденти	0.2	0.0	0.2	0.1	0.0	0.1	0.0	0.0	0.0	0.3	0.0	0.3
Търговски фирми (1+2) <sup>5</sup>	0.8	0.1	1.0	0.3	0.1	0.4	6.7	1.5	8.2	7.9	1.7	9.5
1. Вътрешнофирмени заеми	0.0	0.0	0.0	0.0	0.0	0.0	0.0	0.0	0.0	0.0	0.0	0.0
2. Други заеми	0.8	0.1	1.0	0.3	0.1	0.4	6.7	1.5	8.2	7.9	1.7	9.5
Други <sup>6</sup>	0.0	0.0	0.0	0.0	0.0	0.0	0.0	0.0	0.0	0.0	0.0	0.0
<b>Б. Частен сектор (I + II)</b>	<b>73.0</b>	<b>2.3</b>	<b>75.3</b>	<b>45.9</b>	<b>1.6</b>	<b>47.5</b>	<b>27.3</b>	<b>4.4</b>	<b>31.7</b>	<b>146.3</b>	<b>8.2</b>	<b>154.5</b>
<i>I. Търговски банки (1+2+3) <sup>4</sup></i>	48.6	0.6	49.1	42.7	0.2	42.8	0.0	0.4	0.4	91.2	1.1	92.3
1. Вътрешнофирмени заеми	0.0	0.3	0.3	0.0	0.0	0.0	0.0	0.0	0.0	0.0	0.3	0.3
2. Други заеми	0.0	0.2	0.2	0.0	0.2	0.2	0.0	0.4	0.4	0.0	0.8	0.8
3. Депозити на нерезиденти	48.6	0.0	48.6	42.7	0.0	42.7	0.0	0.0	0.0	91.2	0.0	91.2
<i>II. Търговски фирми (1+2) <sup>5</sup></i>	24.4	1.7	26.2	3.2	1.4	4.7	27.3	4.0	31.3	55.0	7.2	62.2
1. Вътрешнофирмени заеми	22.4	0.4	22.8	1.1	0.1	1.2	20.9	2.9	23.8	44.3	3.4	47.7
2. Други заеми	2.1	1.3	3.4	2.1	1.4	3.5	6.5	1.1	7.6	10.7	3.8	14.5

(продължава)

(продължение)

(млн. щ. д.)

	2000 г.		
	Главница	Лихва	Общо
<b>Общо (А + Б) <sup>1</sup></b>	<b>655.0</b>	<b>515.3</b>	<b>1170.3</b>
<b>А. Публичен сектор (I + II + III + IV)</b>	<b>435.0</b>	<b>489.4</b>	<b>924.4</b>
<i>I. Правителствен дълг (1+2) <sup>2</sup></i>	347.1	438.2	785.3
1. Заеми <sup>3</sup>	347.1	157.5	504.6
2. Облигации	0.0	280.7	280.7
<i>II. Държавногарантиран дълг <sup>2</sup></i>	53.4	30.4	83.8
1. Заеми	53.4	30.4	83.8
<i>III. Българска народна банка <sup>2,3</sup></i>	7.6	5.6	13.2
<i>IV. Други дебитори</i>	26.9	15.3	42.2
Местни органи на управление (1+2)	0.0	2.6	2.6
1. Заеми	0.0	0.0	0.0
2. Облигации	0.0	2.6	2.6
Търговски банки (1+2) <sup>4</sup>	14.3	0.0	14.3
1. Заеми	0.2	0.0	0.2
2. Депозити на нерезиденти	14.1	0.0	14.1
Търговски фирми (1+2) <sup>5</sup>	12.6	3.9	16.5
1. Вътрешнофирмени заеми	0.0	0.0	0.0
2. Други заеми	12.6	3.9	16.5
Други <sup>6</sup>	0.0	8.8	8.8
<b>Б. Частен сектор (I + II)</b>	<b>220.0</b>	<b>25.9</b>	<b>245.9</b>
<i>I. Търговски банки (1+2+3) <sup>4</sup></i>	113.8	3.5	117.3
1. Вътрешнофирмени заеми	0.1	2.6	2.7
2. Други заеми	0.2	0.9	1.1
3. Депозити на нерезиденти	113.5	0.0	113.5
<i>II. Търговски фирми (1+2) <sup>5</sup></i>	106.2	22.4	128.6
1. Вътрешнофирмени заеми	69.2	6.8	76.0
2. Други заеми	37.0	15.6	52.6

<sup>1</sup> Фактически плащания. Предварителни данни. Равностойността в щатски долари е изчислена по средномесечните курсове на съответните чуждестранни валути.

<sup>2</sup> Източник: Системата за регистриране, обслужване и управление на дълга на Министерството на финансите и Българската народна банка. Предварителни данни към 27 март 2001 г.

<sup>3</sup> Вкл. кредити от Международния валутен фонд. В таблиците по платежен баланс тези кредити са показани като заеми, получени и обслужвани от БНБ.

<sup>4</sup> По данни на търговските банки.

<sup>5</sup> Данните обхващат само кредитите, регистрирани в БНБ и за които тя е получила информация.

<sup>6</sup> Включва плащания на главници и лихви по държавни ценни книжа, закупени от нерезиденти.

Източник: БНБ.



**2.6. ДЪЛГОВИ ИНДИКАТОРИ**

(%)

	2000 г.				2001 г.					
	III	VI	IX	XII	I	II	III	IV	V	VI
Брутен външен дълг/БВП <sup>1</sup>	84.1	85.9	85.6	86.5	76.6	76.3	75.1	74.9	73.9	74.5
Краткосрочен дълг/брутен външен дълг	5.9	6.5	7.0	6.2	6.6	6.7	6.6	6.3	5.9	6.1
Краткосрочен дълг/БВП <sup>1</sup>	5.0	5.6	6.0	5.4	5.0	5.1	4.9	4.7	4.4	4.6
Краткосрочен дълг/валутен резерв на БНБ	20.7	21.2	24.2	18.7	20.8	21.3	21.6	20.0	19.6	20.3
Обслужване на брутни външен дълг/износ на стоки и нефакторни услуги <sup>2</sup>	23.2	16.1	16.8	16.7	36.8	27.6	26.3	27.1	23.8	21.0

<sup>1</sup> Предварителни данни за БВП за 2000 г. и прогнозни оценки за БВП за 2001 г.

<sup>2</sup> Предварителни данни за износа на стоки и нефакторни услуги.

Източник: БНБ, търговските банки и местни физически и юридически лица.

**2.7. ЦЕНТРАЛНИ КУРСОВЕ НА НЯКОИ ОСНОВНИ ВАЛУТИ**

(лв.)

Август 2001 г.	EUR	USD	(10) JPY	GBP	CHF	(100) GRD	(100 000) TRL
1	1.95583	2.21825	0.17805	3.17711	1.29474	0.573978	0.166454
2	1.95583	2.22557	0.17940	3.18280	1.29577	0.573978	0.166030
3	1.95583	2.22102	0.17935	3.17299	1.29731	0.573978	0.165608
6	1.95583	2.22127	0.17930	3.15966	1.29731	0.573978	0.164771
7	1.95583	2.23065	0.17986	3.15711	1.29869	0.573978	0.164910
8	1.95583	2.23192	0.18120	3.16119	1.29878	0.573978	0.162552
9	1.95583	2.20923	0.17917	3.13736	1.29895	0.573978	0.160183
10	1.95583	2.18871	0.17893	3.11984	1.29380	0.573978	0.157601
13	1.95583	2.17532	0.17889	3.09859	1.29191	0.573978	0.155595
14	1.95583	2.18090	0.17774	3.09859	1.29055	0.573978	0.149757
15	1.95583	2.14596	0.17842	3.08296	1.28809	0.573978	0.143917
16	1.95583	2.13892	0.17835	3.09076	1.28732	0.573978	0.146066
17	1.95583	2.14033	0.17726	3.09124	1.28817	0.573978	0.151380
20	1.95583	2.13775	0.17751	3.08978	1.28783	0.573978	0.150333
21	1.95583	2.14267	0.17878	3.10252	1.28961	0.573978	0.149186
22	1.95583	2.12221	0.17718	3.09173	1.28681	0.573978	0.145523
23	1.95583	2.14643	0.17837	3.10154	1.28724	0.573978	0.145812
24	1.95583	2.14738	0.17852	3.09614	1.28732	0.573978	0.145631
27	1.95583	2.15163	0.17914	3.10105	1.28724	0.573978	0.150448
28	1.95583	2.16305	0.17985	3.11388	1.28961	0.573978	0.153760
29	1.95583	2.14408	0.17953	3.11984	1.28944	0.573978	0.154367
30	1.95583	2.15045	0.17952	3.12583	1.28919	0.573978	0.156092
31	1.95583	2.13565	0.18001	3.11190	1.28970	0.573978	0.155843
Среден за месеца	1.95583	2.17258	0.17888	3.12106	1.29154	0.573978	0.154862

Източник: БНБ.

**2.8. ВАЛУТЕН КУРС НА ЛЕВА КЪМ ЩАТСКИЯ ДОЛАР**

(лв.)

	Средномесечен		В края на периода	
	2000 г.	2001 г.	2000 г.	2001 г.
Януари	1.92946	2.08480	1.99758	2.10463
Февруари	1.98901	2.12230	2.01341	2.11487
Март	2.02837	2.15127	2.04735	2.21448
Април	2.06805	2.19193	2.15281	2.16761
Май	2.15970	2.23394	2.10236	2.30640
Юни	2.06077	2.29254	2.04670	2.30640
Юли	2.08168	2.27299	2.11601	2.23396
Август	2.16358	2.17258	2.19608	2.13565
Септември	2.24683		2.23141	
Октомври	2.28799		2.32367	
Ноември	2.28407		2.25222	
Декември	2.18061		2.10191	

Източник: БНБ.

# 3 Фискален сектор

## 3.1. КОНСОЛИДИРАН ДЪРЖАВЕН БЮДЖЕТ\*

(млн. лв.)

	2000 г.				2001 г.					
	III	VI	IX	XII	III	IV	V	VI	VII	VIII
1. Приходи	2472.7	5193.1	7793.5	11062.0	2775.9	4017.6	5107.0	6062.1	7066.5	7897.7
2. Разходи	-2465.5	-4772.6	-7615.2	-11330.7	-2897.2	-3901.0	-4888.5	-5895.1	-7116.1	-7979.0
3. Трансфери	0.0	0.0	0.0	0.0	0.0	0.0	0.0	0.0	0.0	0.0
4. Дефицит	7.2	420.5	178.3	-268.6	-121.2	116.6	218.6	167.0	-49.6	-81.3
5. Финансиране	-7.2	-420.5	-178.3	268.7	121.2	-116.6	-218.6	-167.0	49.6	81.3
5.1. Външно финансиране (нето)	-161.8	-300.4	-227.9	-392.6	-209.1	-261.5	-300.5	-293.4	-325.2	-385.9
5.2. Вътрешно финансиране <sup>1</sup>	136.7	-172.6	-216.5	315.8	247.4	55.4	-747.1	-712.0	-468.8	-386.6
Операции с ДЦК (нето)	-138.6	-162.9	-267.7	-230.5	-45.0	-47.2	-72.1	-55.8	-33.8	-35.6
Пряк кредит и изменение на депозитите	275.3	-9.7	51.2	546.3	292.5	102.5	-675.0	-656.2	-435.0	-351.0
5.3. Приватизация	17.8	52.5	266.1	345.5	82.9	89.6	101.4	110.8	115.9	126.2
5.4. Първоначална лицензионна такса за GSM и дивидент от БКК	x	x	x	x	x	x	727.6	727.6	727.6	727.6

\* Данните са към края на периода и са предварителни.

<sup>1</sup> С цел постигане на съпоставимост на данните в представения динамичен ред т. 5.3. Приватизация е изключена от т. 5.2. Вътрешно финансиране за периода март 2000 г. – април 2001 г.

Източник: МФ.

## 3.2. ИЗПЪЛНЕНИЕ НА РЕПУБЛИКАНСКИЯ БЮДЖЕТ\*

(млн. лв.)

	2000 г.				2001 г.					
	III	VI	IX	XII	III	IV	V	VI	VII	VIII
I. Приходи – всичко	1299.9	2911.8	4268.8	6018.7	1550.6	2258.5	2879.4	3358.3	3884.4	4334.9
1. Данъчни приходи	1111.9	2202.9	3275.3	4750.3	1421.3	1803.2	2214.0	2614.6	3044.9	3449.1
2. Неданъчни приходи	188.0	708.9	993.5	1268.4	129.3	455.3	665.4	743.7	839.5	885.8
II. Разходи – всичко	1053.0	2228.5	3987.6	6205.2	1774.1	2356.6	2898.0	3524.7	4332.2	4803.8
1. Издръжка	1017.9	1793.1	3054.1	4640.6	1253.6	1677.5	2084.9	2506.9	3150.5	3504.3
2. Трансфери	35.1	435.4	933.5	1564.5	520.5	679.1	813.1	1017.8	1181.7	1299.5
III. Дефицит(-)/излишък(+)										
1. Първичен дефицит/излишък	646.5	1181.2	1213.9	861.5	260.7	399.0	515.8	417.8	472.7	512.1
2. Вътрешен дефицит/излишък	573.7	1058.5	1015.3	606.4	183.4	310.4	391.4	292.8	310.9	315.0
3. Касов дефицит/излишък	247.0	683.3	281.2	-186.4	-223.5	-98.1	-18.5	-166.5	-447.8	-468.9
IV. Финансиране на касовия дефицит/излишък	-247.0	-683.3	-281.2	186.4	223.5	98.1	18.5	166.5	447.8	468.9
1. Операции с чужбина (нето)	-161.8	-320.7	-277.5	-490.6	-243.5	-248.1	-278.7	-285.5	-331.7	-395.5
2. Вътрешно финансиране	-103.0	-413.0	-264.7	350.6	400.1	278.6	-504.5	-353.4	-30.0	48.9
3. Приватизация	17.8	50.3	261.1	326.4	66.9	67.6	74.2	77.8	81.8	87.9
4. Първоначална лицензионна такса за GSM и дивидент от БКК	x	x	x	x	x	x	727.6	727.6	727.6	727.6

\* Данните са към края на периода и са предварителни.

Източник: МФ.

### 3.3. ВЪТРЕШЕН ДЪРЖАВЕН ДЪЛГ<sup>1</sup>

	2000 г.											
	I	II	III	IV	V	VI	VII	VIII	IX	X	XI	XII
I. Дълг по държавни ценни книжа, емитирани за финансиране на бюджетния дефицит	797.4	843.9	859.7	850.1	836.6	842.7	812.6	833.7	846.1	860.1	900.5	932.4
II. Пряк дълг към БНБ <sup>3</sup>	2 193.3	2 188.4	2 237.9	2 397.5	2 342.7	2 453.7	2 441.4	2 517.2	2 695.7	2 647.5	2 700.0	2 560.9
III. Дълг по други ДЦК, емитирани за структурната реформа	1 120.8	1 127.6	1 192.2	1 215.3	1 187.1	1 155.3	1 188.9	1 140.3	1 155.5	1 136.7	1 089.1	811.2
IV. Държавни облигации, емитирани на основание § 10 от Преходните и заключителни разпоредби на ЗДБ на РБ за 1999 г., деноминирани в евро <sup>2</sup>	94.3	94.3	34.8	34.8	34.8	34.8	34.8	34.8	13.7	13.7	13.7	13.7
V. Вътрешни държавни гаранции	929.4	944.6	944.9	938.7	11.9	11.4	11.5	11.7	11.6	11.8	11.2	10.0
Общ размер на вътрешния държавен и гарантиран от правителството дълг <sup>4</sup>	2 941.9	3 010.4	3 031.6	3 038.9	2 070.5	2 044.3	2 047.8	2 020.5	2 026.9	2 022.3	2 014.4	1 767.2

(млн. лв.)

	2001 г.							
	I	II	III	IV	V	VI	VII	VIII
I. Дълг по държавни ценни книжа, емитирани за финансиране на бюджетния дефицит	935.4	930.8	946.5	942.9	922.5	941.4	965.5	967.5
II. Пряк дълг към БНБ <sup>3</sup>	2 470.9	2 451.5	2 628.0	X	X	X	X	X
III. Дълг по други ДЦК, емитирани за структурната реформа	769.5	765.9	796.3	781.0	819.6	816.4	794.7	762.5
IV. Държавни облигации, емитирани на основание § 10 от Преходните и заключителни разпоредби на ЗДБ на РБ за 1999 г., деноминирани в евро <sup>2</sup>	X	X	X	X	X	X	X	X
V. Вътрешни държавни гаранции	9.7	9.5	9.7	9.2	9.5	9.2	8.6	7.8
Общ размер на вътрешния държавен и гарантиран от правителството дълг <sup>4</sup>	1 714.7	1 706.2	1 752.6	1 733.1	1 751.7	1 767.1	1 768.8	1 737.9

<sup>1</sup> Данните са към края на периода. Те обхващат дълга, емитирани от МФ, като операциите с него се отразяват в централния републикански бюджет.

<sup>2</sup> От януари 2001 г. държавните облигации, емитирани на основание § 10 от Преходните и заключителните разпоредби на ЗДБ за 1999 г., деноминирани в евро, са включени в позиция *Дълг по държавни ценни книжа, емитирани за финансиране на бюджетния дефицит*.

<sup>3</sup> От април 2001 г. *Прекият дълг към БНБ* е изключен от структурата на вътрешния дълг. Кредитите от МВФ се отпускат на централната банка, която впоследствие ги предоставя на правителството. Досега дългът към МВФ е отразяван както в структурата на външния, така и в структурата на вътрешния дълг (тъй като от гледна точка на бюджета той е вътрешен). Изваждането му от размера на вътрешния дълг е направено, за да се избегнат грешки и двойно отчитане при ползването на данните.

<sup>4</sup> С цел постигане на съпоставимост на данните в представения динамичен ред *Прекият дълг към БНБ* е изключен от *Общия размер на вътрешния държавен и гарантиран от правителството дълг* и за периода януари 2000 г. – март 2001 г.

Източник: МФ.

# 4 Реален сектор

## 4.1. БВП ПО КОМПОНЕНТИ НА КРАЙНОТО ТЪРСЕНЕ\*

	(млн. лв. по цени от съответната година)													
	1999 г.				2000 г.				2001 г.					
	1 трим.	II трим.	III трим.	IV трим.	общо	I трим.	II трим.	III трим.	IV трим.	общо	I трим.	II трим.	I – VI	
1998														
<b>Крайно потребление</b>	<b>18 989</b>	<b>4 481</b>	<b>4 760</b>	<b>5 525</b>	<b>5 882</b>	<b>20 649</b>	<b>5 080</b>	<b>5 065</b>	<b>5 931</b>	<b>6 796</b>	<b>22 872</b>	<b>5 419</b>	<b>5 781</b>	<b>11 201</b>
Индивидуално	17 227	4 090	4 314	5 024	5 306	18 734	4 505	4 584	5 264	5 985	20 338	4 800	5 075	9 875
Домакинства	15 635	3 704	3 850	4 661	4 712	16 926	4 031	4 078	4 870	5 257	18 237	4 280	4 536	8 815
Нетърговски организации, обслужващи домакинствата	99	22	31	28	30	111	29	44	29	34	136	48	58	106
Правителство	1 493	364	434	335	564	1 697	444	462	365	694	1 965	473	481	954
Колективно	1 762	391	446	500	577	1 914	575	481	668	811	2 534	619	707	1 326
<b>Брутно образуване на основен капитал</b>	<b>2 496</b>	<b>440</b>	<b>816</b>	<b>1 096</b>	<b>1 280</b>	<b>3 632</b>	<b>553</b>	<b>951</b>	<b>1 155</b>	<b>1 452</b>	<b>4 111</b>	<b>637</b>	<b>1 259</b>	<b>1 896</b>
<b>Физическо изменение на запасите</b>	<b>686</b>	<b>307</b>	<b>219</b>	<b>135</b>	<b>45</b>	<b>706</b>	<b>- 75</b>	<b>103</b>	<b>- 92</b>	<b>166</b>	<b>102</b>	<b>161</b>	<b>24</b>	<b>185</b>
Салдо (износ – внос)	- 228	- 392	- 658	- 89	- 626	- 1 764	- 515	- 295	- 286	- 897	- 1 422	- 137	- 665	- 802
Износ на стоки и услуги	9 755	1 947	2 254	3 081	2 772	10 054	2 974	3 517	4 454	3 938	14 884	3 922	4 078	8 000
Внос на стоки и услуги	9 983	2 340	2 912	3 169	3 397	11 818	3 490	3 812	4 168	4 836	16 305	4 059	4 742	8 802
<b>Статистическа разлика</b>	<b>- 365</b>	<b>- 86</b>	<b>- 93</b>	<b>- 237</b>	<b>- 31</b>	<b>- 446</b>	<b>142</b>	<b>- 206</b>	<b>- 164</b>	<b>17</b>	<b>- 210</b>	<b>- 192</b>	<b>- 8</b>	<b>- 200</b>
<b>Брутен вътрешен продукт</b>	<b>21 577</b>	<b>4 751</b>	<b>5 044</b>	<b>6 431</b>	<b>6 551</b>	<b>22 776</b>	<b>5 185</b>	<b>5 618</b>	<b>7 116</b>	<b>7 534</b>	<b>25 454</b>	<b>5 888</b>	<b>6 391</b>	<b>12 280</b>

\* Предварителни данни.

Източник: НСИ.

## 4.2. БВП ПО ИКОНОМИЧЕСКИ СЕКТОРИ\*

	(млн. лв. по цени от съответната година)													
	1999 г.				2000 г.				2001 г.					
	1 трим.	II трим.	III трим.	IV трим.	общо	I трим.	II трим.	III трим.	IV трим.	общо	I трим.	II трим.	I – VI	
1998														
Селско и горско стопанство	4 045	408	594	1 496	942	3 440	411	618	1 438	801	3 268	425	696	1 122
Индустрия	5 509	1 340	1 274	1 352	1 360	5 326	1 442	1 448	1 621	1 753	6 263	1 564	1 584	3 148
Услуги	9 649	2 346	2 528	2 852	3 398	11 125	2 557	2 877	3 343	4 224	13 001	2 989	3 446	6 434
<b>Брутна добавена стойност по базисни цени, общо</b>	<b>19 203</b>	<b>4 094</b>	<b>4 396</b>	<b>5 700</b>	<b>5 700</b>	<b>19 891</b>	<b>4 411</b>	<b>4 942</b>	<b>6 402</b>	<b>6 778</b>	<b>22 533</b>	<b>4 978</b>	<b>5 726</b>	<b>10 704</b>
Корективи	2 374	657	648	731	850	2 885	774	676	714	757	2 921	910	666	1 576
<b>БРУТЕН ВЪТРЕШЕН ПРОДУКТ</b>	<b>21 577</b>	<b>4 751</b>	<b>5 044</b>	<b>6 431</b>	<b>6 551</b>	<b>22 776</b>	<b>5 185</b>	<b>5 618</b>	<b>7 116</b>	<b>7 534</b>	<b>25 454</b>	<b>5 888</b>	<b>6 391</b>	<b>12 280</b>
<b>Темп на нарастване спрямо съответния период на предходната година, %</b>	<b>3.5</b>	<b>0.8</b>	<b>2.7</b>	<b>4.8</b>	<b>1.0</b>	<b>2.4</b>	<b>4.5</b>	<b>5.7</b>	<b>6.1</b>	<b>6.5</b>	<b>5.8</b>	<b>4.5</b>	<b>5.1</b>	<b>4.8</b>

\* Предварителни данни.

Източник: НСИ.

## 4.3. ИКОНОМИЧЕСКА АКТИВНОСТ

## 4.3.1. НАЕТИ ПО ТРУДОВО ПРАВООТНОШЕНИЕ

	Списъчен брой*			Изменение спрямо предходния месец (%)			
	Общо за икономиката			Общо за икономиката			
		Обществен сектор	Частен сектор		Селско, горско стопанство и риболов	Индустрия	Услуги
<b>2000</b>							
Януари	1 800 922	938 556	862 366	-3.68	-16.16	-3.10	-2.91
Февруари	1 791 298	928 839	862 459	-0.53	1.90	-0.35	-0.87
Март	1 789 840	923 257	866 583	-0.08	6.68	-0.43	-0.39
Април	1 788 125	911 072	877 053	-0.10	4.16	-0.48	-0.20
Май	1 783 603	896 547	887 056	-0.25	3.22	-0.01	-0.75
Юни	1 775 586	882 357	893 229	-0.45	2.82	-0.13	-1.00
Юли	1 742 002	843 629	898 373	-1.89	-1.72	-0.57	-2.87
Август	1 733 954	830 979	902 975	-0.46	-2.34	-0.35	-0.36
Септември	1 732 735	829 144	903 591	-0.07	1.36	-0.19	-0.12
Октомври	1 721 391	816 305	905 086	-0.65	-5.73	-0.52	-0.24
Ноември	1 717 620	825 727	891 893	-0.22	-8.89	-1.01	1.21
Декември	1 699 878	821 774	878 104	-1.03	-8.75	-1.35	-0.13
<b>2001</b>							
Януари	1 692 625	802 590	890 035	-0.43	-10.02	-0.10	0.10
Февруари	1 694 965	803 294	891 671	0.14	3.76	-0.35	0.23
Март	1 704 876	802 143	902 733	0.58	11.74	0.36	-0.08
Април	1 703 219	781 654	921 565	-0.10	-4.46	0.62	-0.25
Май	1 717 014	780 583	936 431	0.81	7.02	-0.01	0.91
Юни	1 725 244	777 776	947 468	0.48	5.96	-0.05	0.40

\* Списъчен брой към последния работен ден на месеца.

Източник: НСИ.

## 4.3.2. БЕЗРАБОТИЦА

	Регистрирани безработни в края на месеца			Процент от работната сила (общо)
	Общо	Младежи (до 24 навършени години)		
		Възрастни		
<b>2000</b>				
Януари	657 095	113 296	543 799	17.19
Февруари	693 531	119 663	573 868	18.14
Март	716 957	124 437	592 520	18.75
Април	726 358	127 317	599 041	19.00
Май	720 882	123 219	597 663	18.86
Юни	696 551	114 510	582 041	18.19
Юли	700 699	114 698	586 001	18.33
Август	689 806	110 862	578 944	18.04
Септември	679 740	106 117	573 623	17.78
Октомври	679 902	106 468	573 434	17.78
Ноември	677 462	107 226	570 236	17.72
Декември	682 792	105 610	577 182	17.86
<b>2001</b>				
Януари	708 729	111 697	597 032	18.54
Февруари	713 761	112 395	601 366	18.67
Март	704 691	109 660	595 031	18.43
Април	707 793	108 766	599 027	18.51
Май	678 528	101 818	576 710	17.75
Юни	654 008	95 455	558 553	17.11
Юли	643 528	96 027	547 501	16.83
Август	637 831	93 777	544 054	16.68

Източник: НСЗ.

4.4. СРЕДНА МЕСЕЧНА РАБОТНА ЗАПЛАТА НА НАЕТИТЕ ПО ТРУДОВО ПРАВООТНОШЕНИЕ

(лв.)

	Общо за икономиката					
	Сектори по форма на собственост		Икономически сектори			
	Обществен сектор	Частен сектор	Селско, горско стопанство и риболов	Индустрия	Услуги	
<b>2000</b>						
Януари	204	221	186	155	223	194
Февруари	208	222	191	162	228	197
Март	222	243	200	173	246	209
Април	224	244	202	174	243	215
Май	231	258	203	177	243	228
Юни	229	251	206	185	250	218
Юли	228	248	209	199	246	218
Август	227	247	209	179	247	217
Септември	241	272	213	183	262	232
Октомври	230	248	213	191	248	220
Ноември	240	266	216	181	256	233
Декември	253	285	222	183	266	249
<b>2001</b>						
Януари	236	257	217	179	247	232
Февруари	233	254	214	174	243	230
Март	245	272	221	183	260	240
Април	253	281	229	193	258	255
Май	261	300	229	190	259	269
Юни	261	295	232	200	269	261

Източник: НСИ.

4.5. ИЗМЕНЕНИЕ НА ПОТРЕБИТЕЛСКИТЕ ЦЕНИ ПО КОМПОНЕНТИ

(%)

	Спрямо предходния месец				Спрямо съответния месец на предходната година (общо)	Спрямо средногодишните цени за предходната година			
	Общо	Стоки		Услуги		Общо	Стоки		Услуги
		Хранителни	Нехранителни				Хранителни	Нехранителни	
<b>2000</b>									
Януари	2.4	3.2	0.3	3.8	7.0	3.9	5.6	1.5	5.4
Февруари	1.1	1.8	0.5	0.7	8.9	5.0	7.5	1.9	6.2
Март	-0.3	-1.6	0.7	0.6	9.6	4.7	5.8	2.7	6.8
Април	-1.0	-2.4	-0.2	0.3	9.2	3.6	3.2	2.5	7.1
Май	0.1	-0.7	1.2	0.3	10.3	3.8	2.5	3.7	7.4
Юни	0.2	0.0	0.6	0.3	11.6	4.0	2.5	4.3	7.7
Юли	0.6	1.4	-0.3	0.5	8.6	4.7	3.9	4.0	8.3
Август	3.0	5.5	0.3	2.0	11.0	7.8	9.6	4.3	10.4
Септември	2.2	2.5	2.3	1.7	11.8	10.2	12.3	6.7	12.3
Октомври	1.2	1.3	1.1	1.0	11.9	11.5	13.8	7.9	13.5
Ноември	0.8	0.1	0.8	1.8	12.3	12.4	13.9	8.9	15.5
Декември	0.4	1.3	-0.5	-0.1	11.3	12.9	15.4	8.3	15.4
<b>2001</b>									
Януари	0.6	0.7	0.0	1.2	9.3	5.9	7.4	3.5	6.0
Февруари	0.3	-0.3	0.8	0.9	8.6	6.3	7.1	4.4	6.9
Март	0.1	-0.2	0.1	0.5	8.9	6.3	6.9	4.4	7.5
Април	-0.2	-0.8	0.9	-0.3	9.8	6.1	6.0	5.4	7.1
Май	0.1	-0.5	0.4	0.7	9.7	6.2	5.5	5.8	7.8
Юни	-0.1	-0.3	-0.2	0.5	9.4	6.1	5.1	5.6	8.3
Юли	-0.2	-1.1	0.9	0.1	8.5	5.9	4.0	6.5	8.4
Август	0.3	-0.7	2.0	0.2	5.7	6.2	3.3	8.7	8.7

Източник: НСИ.

# Методологически бележки

Общи бележки .....	88
<b>1 Финансов сектор</b>	
Общи бележки .....	88
Паричен отчет .....	89
Аналитична отчетност на БНБ и на търговските банки .....	90
Лихвена статистика .....	91
<b>2 Външен сектор</b>	
Платежен баланс .....	91
Внос и износ .....	98
Външен дълг .....	99
<b>3 Фискален сектор</b> .....	100
<b>4 Реален сектор</b> .....	100

**Общи бележки**

Месечният *Информационен бюлетин на БНБ* включва данни за състоянието и динамиката на националната икономика. Акцентът пада върху финансовия и външния сектор, информацията за които се подготвя в БНБ. В най-общ план съдържанието, структурата и формата на представяне на статистическата информация в бюлетина са хармонизирани с изискванията и критериите на разработената от МВФ Обща система за разпространение на данни (GDDS), а в определена степен – и с нейната по-висша и по-строга форма – Специалния стандарт за разпространение на данни (SDDS).

Възприет е принципът таблиците да представят информация за текущата и предходната година, а графиките – за текущата и двете предходващи я години. В зависимост от наличността, спецификата, съпоставимостта и сравнимостта на данните таблиците и графиките могат да съдържат информация както за отделни периоди (месеци, тримесечия, години), така и с натрупване от началото на годината.

Всички данни в бюлетина са в деноминирани левове.

**1****Финансов сектор****Общи бележки**

Представената в този раздел информация обхваща четири основни категории:

- а) паричен отчет;
- б) аналитични сметки на централната банка;
- в) аналитични сметки на банковия сектор;
- г) лихвени проценти.

Данните за паричния отчет се извличат от месечните счетоводни отчети на финансовите институции, образуващи банковия сектор – БНБ и търговските банки (включително тези в ликвидация). Представянето на информацията отговаря на международните стандарти, като отчита и националните особености в счетоводната и банковата методология.

Активите и пасивите на банките са класифицирани по сектори, валути и финансови инструменти. За нуждите на паричната и банковата статистика националното стопанство се дели на следните сектори: банков, правителствен и неправителствен. Отношенията на страната с останалия свят са включени в т. нар. външен сектор (нерезидентни юридически и физически лица).

Банковият сектор включва, от една страна, паричните власти – БНБ, и от друга – всички лицензирани от БНБ търговски банки (включително клонове на чуждестранни банки).

Правителственият сектор обхваща правителството и местните бюджети, а правителството – държавния бюджет и държавните фондове и извънбюджетните сметки.

Неправителственият сектор се дели на държавни предприятия, частни фирми, население (домакинства) и небанкови финансови институции. Последните включват финансово-брокерски къщи, застрахователни дружества и други организации, които формират финансовия сектор, но не са част от банковия сектор.

Месечен паричен отчет се изготвя в БНБ от март 1990 г. От тогава до май 1995 г. са извършени няколко важни промени в съдържанието и формата на паричния отчет – разделяне на позициите в левове и чуждестранна валута, обособяване на паричните агрегати според тяхната ликвид-



ност и др. Най-сериозни промени в динамичните редове настъпват от 1 юни 1995 г., когато бе въведен Единният национален сметкоплан и всички парични и кредитни агрегати бяха разделени по срочност, сектори и видове валути. Прекъсванията на динамичните редове преди това не могат да бъдат изгладени поради разлики в методиката за събиране и обработка на информацията и липса на базови данни.

От *банките в ликвидация* се изисква същата счетоводна информация, както от действащите. Когато тя не е представена в установените нормативни срокове, се извършва статистическа обработка на последните получени данни. Обобщената информация за банките в ликвидация се представя в допълнителна колона към паричния отчет и аналитичната отчетност на търговските банки.

Ревизиране на данни се извършва в случаите, когато някоя банка коригира своята информация или когато са публикувани предварителни данни (оценка). Това обикновено се отнася за последния месец на годината и задължително се посочва.

## Паричен отчет

Паричният отчет се получава в резултат от консолидирането на аналитичните отчетности на паричните власти (БНБ) и на търговските банки. В него се съдържат основните парични агрегати, формиращи паричното предлагане и източниците му – нетните чуждестранни активи и нетните вътрешни активи. *Нетните чуждестранни активи* представляват разликата между чуждестранните активи и пасиви на БНБ и на търговските банки. Сред чуждестранните активи отделно се посочват брунтните международни валутни резерви на страната, включващи най-високоликвидните чуждестранни активи на БНБ. От 1 юли 1997 г. след въвеждането на режима на паричен съвет те се равняват на активите на обособеното в баланса на БНБ управление „Емисионно“, което поддържа фиксирания курс на лева към германската марка (от 1 януари 1999 г. към еврото).

*Нетните вътрешни активи* включват вътрешния кредит и общ балансиращ ред, наречен *Други позиции (нето)*. Вътрешният кредит обединява кредита за консолидирания правителствен сектор и за неправителствения сектор. Кредитът за правителствения сектор е нетен – брунтните вземания са намалени с депозитите на правителството, а кредитът за неправителствения сектор – брутен. В *Други позиции (нето)* се нетират множество сметки, характеризиращи междубанкови и вътрешнобанкови отношения, отношения между БНБ и търговските банки, собствен капитал, както и неклаифицираните активи и пасиви.

*Вземанията от правителството* включват вземанията на БНБ и търговските банки и се класифицират по валути и инструменти – държавни ценни книжа, заеми и др. ДЦК се разделят по матуритет – краткосрочни (до 12 месеца), средносрочни (до 5 години) и дългосрочни (над 5 години) и според вида на деноминираната валута – в левове и чуждестранна валута. До ноември 1998 г. ДЦК се отчитат по номинална стойност, а от декември 1998 г. същите се преоценяват по пазарна стойност.

*Левовите заеми на правителството* включват заеми от БНБ (съгласно стария Закон за БНБ, в сила до 10 юни 1997 г.) и остатъка от прекия дълг към други търговски банки. *Заемите във валута* са само от БНБ и произтичат от действащия Закон за БНБ. Те са деноминирани в СПТ и съответстват по матуритет и лихви на заемите на страната от МВФ.

*Вземанията от неправителствения сектор* включват кредити, акционерни участия и др. Те са брутни и са в левове и във валута.

В *Други позиции (нето)* за аналитични цели се обособяват позициите *Собствен капитал* и *Други активи и пасиви (нето)*. В *Собствен капитал* се включват *Капитал и резерви* и *Финансов резултат*. Собствен капитал се представя с обратен знак поради прехвърлянето му от пасивната в ак-

тивната част на баланса, за да може в пасива да останат само паричните агрегати. В този смисъл отрицателният *Финансов резултат* показва печалба, а положителният – загуба.

Паричното предлагане е представено по валути, парични агрегати и сектори. *Паричният агрегат М1* включва най-бързоликвидните парични инструменти, които се използват за разплащане – *Пари извън банките* и *Безсрочни депозити в левове* (текущи сметки).

*Квазипарите* са паричен агрегат с по-ниска ликвидност и се делят на срочни депозити, спестовни депозити и депозити в чуждестранна валута. *Срочните депозити* обединяват левовите депозити за определен срок (1, 3, 6, 12 месеца и пр.). *Спестовните депозити* са само на населението, те са също единствено в левове и към тях се отнасят и някои други видове депозити (например детските). *Депозитите в чуждестранна валута* включват както текущи сметки, така и срочни депозити. Квазипарите и паричният агрегат М1 образуват паричния агрегат М2.

Най-слаболиквидните парични средства са *Инструменти на паричния пазар*, *Депозити срещу внос и блокирани депозити* и *Депозити в банки в ликвидация*. Те са в левове и във валута и заедно с паричния агрегат М2 формират най-широката паричен агрегат М3 (парично предлагане, широки пари).

### Аналитична отчетност на БНБ и на търговските банки

**БНБ.** *Чуждестранните активи* се делят по ликвидност на брутни международни валутни резерви и други чуждестранни активи. В рамките на първия се показва отделно *монетарното злато*. До 30 юни 1997 г. то се оценява по 300 щ. д. за 1 тройунция, а след това в съответствие с новия Закон за БНБ – по 500 германски марки за една тройунция или по пазарната му цена, ако тя е по-ниска.

*Другите чуждестранни активи* са по-нисколиквидни и включват участия в международни финансови институции (без резервната позиция на страната в МВФ, която е част от брутните международни валутни резерви), чуждестранни ДЦК, служещи за обезпечение на емитираните от правителството облигации за уреждане на външния дълг на страната към банките – кредитори от Лондонския клуб, акредитиви и др.

*Вземанията от нефинансови държавни предприятия* и *Вземанията от небанкови финансови институции* включват акционерно участие в дружества, пряко свързани с осъществяваната от БНБ дейност.

*Вземанията от търговските банки* включват използваните от БНБ инструменти на паричната политика, както и другите взаимоотношения с търговските банки (разчети и пр.). След въвеждането на паричния съвет единствен инструмент за рефинансиране на банките е обезпеченият кредит, като той се отпуска от БНБ само във функцията ѝ на кредитор от последна инстанция при възникване на ликвиден риск, засягащ стабилността на банковата система.

*Резервните пари* се състоят от парите извън банките, средствата на търговските банки и на някои небанкови финансови институции в БНБ и формират паричната база (паричния агрегат М0). Те са в левове и във валута и включват задължителните минимални резерви и свръхрезервите (разплащателни сметки, текущи сметки и срочни депозити).

*Чуждестранните пасиви* отразяват задълженията към външния сектор. След 1 юли 1997 г. те включват само задълженията на страната към МВФ.

В *Собствен капитал* се включват основният капитал, резервите и финансовият резултат на БНБ.

**Търговски банки.** *Резервите* се състоят от средствата им по сметки в БНБ и парите в техните каси. Разликите със съответния компонент на

резервните пари от аналитичната отчетност на БНБ се дължат на несъвпадения във времето на насрещните потоци между централната банка и търговските банки.

*Чуждестранните активи* включват вземанията от нерезиденти (банки, правителства, небанкови институции и др.) и чуждестранна валута в брой в касите. Те не са част от международните резерви на страната.

### Лихвена статистика

*Основният лихвен процент* е действащият в края на месеца, определен от постигнатата на първичния аукцион средна годишна доходност по тримесечни държавни ценни книжа.

Лихвената статистика съдържа обобщени данни за лихвените нива на банките, с изключение на тези в ликвидация. Лихвите са осреднени за седмиците през месеца.

Краткосрочните лихви обхващат матуритетите от 1 ден до 12 месеца, а дългосрочните лихви – матуритетите над 12 месеца.

Лихвените проценти по кредитите и депозитите са среднопретеглени за три сектора – държавни фирми, частни предприятия и население.

Лихвените проценти *по кредитите* отразяват лихвите през съответния месец по новодоговорените левови и валутни кредити.

Годишната капитализация за ОЛП е на тримесечна база, за кредитите – на едномесечна, а за депозитите – по матуритет.

*Доходността на ДЦК* е среднопретеглена от всички емисии през календарния месец в ефективен размер.

Реалните лихвени нива по левовите кредити и депозити се определят от средните за месеца лихвени проценти, дефлирани с отчетената за същия период инфлация.

## 2

## Външен сектор

Информацията за външния сектор обхваща четири основни категории:

- а) платежен баланс;
- б) търговия със стоки;
- в) дългови индикатори;
- г) валутни курсове.

### Платежен баланс

Българската народна банка съставя и отчита платежния баланс на страната на основание чл. 42 от Закона за Българската народна банка (обн., ДВ, бр. 46 от 10 юни 1997 г.). Информацията за нуждите на статистиката на платежния баланс се събира на основание чл. 42 от Закона за БНБ и чл. 8, ал. 2 на Валутния закон (обн., ДВ, бр. 83 от 21 септември 1999 г.) и се обработва от отдел „Платежен баланс и външен дълг“ към дирекция „Статистика“ на БНБ при запазване на нейната пълна конфиденциалност. Понастоящем Българската народна банка изготвя и публикува както аналитичното, така и стандартното представяне на платежния баланс в съответствие с петото издание на „Ръководство по платежен баланс“ (МВФ, 1993) и „Наръчник по платежен баланс“ (МВФ, 1996).

Методологията за отчитане на платежния баланс е концептуално свързана с тази на *Системата от национални сметки (СНС)*. Статиите на платежния баланс кореспондират в голяма степен със съответните елементи на сметка *Останал свят* от СНС.

Съществува тясна взаимовръзка и между *Международната инвестиционна позиция* и платежния баланс. Финансовата сметка на платежния баланс представя трансакциите на една икономика, свързани с външните ѝ финансови активи и пасиви, които се отразяват върху размера на притежаваните външни финансови активи и пасиви, отчитани в международната инвестиционна позиция.

### **I. Счетоводни принципи и стандарти**

Основното правило при съставянето на платежния баланс на България е прилагането на *двойното счетоводно записване*. Като **кредит, с положителен знак**, се записват: износ на стоки и услуги, получен и начислен доход, компенсиращи записи за безвъзмездно получени реални и финансови ресурси (трансфери), увеличение на финансовите пасиви и намаление на финансовите активи. Като **дебит, с отрицателен знак**, се записват: внос на стоки и услуги, платен и начислен доход, компенсиращи записи за безвъзмездно предоставени реални и финансови ресурси, увеличение на финансовите активи и намаление на финансовите пасиви.

*Времето на записване* на операциите в платежния баланс е моментът на смяна на собствеността.

*Оценяването на трансакциите* се извършва на базата на пазарните цени. Ако пазарните цени на трансакциите не са известни, като приближение за тях се използват средни пазарни цени.

*Промените в стойността* на притежаваните активи или пасиви към чужбина, които се дължат на валутнокурсови и преоценъчни разлики, не се отразяват в платежния баланс.

Платежният баланс на България се отчита в щатски долари. Преизчисляването в щатски долари се извършва по валутния курс към момента на трансакцията. Ако той не е известен или е неприложим по други практически причини, се използва среден валутен курс за отчетния период. С публикацията на платежния баланс за март 2001 г. Българската народна банка започва публикуването на платежния баланс и в български левове, а от 2002 г. предстои и публикуването му в евро.

### **II. Компоненти на платежния баланс**

Компонентите на платежния баланс се съставят основно посредством Системата за отчитане на международните трансакции (СОМТ), която включва: 1) отчети на търговските банки и 2) отчети на предприятията, които имат банкови сметки в чужбина (относно международните операции на резидентите). Тези отчети обхващат всички компоненти на таблицата на платежния баланс. Освен това информацията по определени компоненти на платежния баланс, събирана чрез СОМТ, се замества с данни от други източници: 1) проучване сред предприятията с преки чуждестранни инвестиции, 2) отчети от други институции, 3) отчети на предприятия, получили финансови кредити от чужбина и 4) отчети на предприятия по други задължения (различни от финансови кредити) към чужбина.

В аналитичното представяне компонентите на платежния баланс са класифицирани в следните основни категории:

#### **A. Текуща сметка**

Текущата сметка обхваща получаването и предоставянето на *стоки и услуги, доход и текущи трансфери* между страната и останалия свят. Потоците, записани в кредитната страна, представляват онази част от брутния вътрешен продукт, която е предоставена на останалия свят (износ на стоки и услуги), както и размяната на фактори на производството, изразена чрез получен (или който следва да бъде получен) доход – компенса-

ции на наетите, и инвестиционен доход (лихви, дивиденди и др.). Включват се също и компенсиращи записи за безвъзмездно получени реални и финансови ресурси (трансфери).

Потоците в дебитната страна представляват брутният продукт, създаден в останалата част от света и придобит от националната икономика (внос на стоки и услуги), както и придобиването на фактори на производството, изразени чрез платен (или който следва да се плати) доход. Включват се и компенсиращи записи за безвъзмездно предоставени реални и финансови ресурси.

- Статията *Стоки* в текущата сметка на платежния баланс обхваща преносими стоки, за които е налице смяна на собствеността между резиденти и нерезиденти. Данните за вноса и износа FOB (Free on board) са базирани на митнически декларации, като кодовете, използвани в тях, са по „Хармонизираната система за описание и кодиране на стоките“, на Световната митническа организация, въведена през 1988 г. и допълнена през 1992 г. В съответствие със съвместна методология на БНБ и НСИ от 1999 г. вносът и износът се отчитат по системата на Специална търговия, като моментът на регистрация на трансакциите е моментът на оформяне на митническите декларации.

- Българската народна банка преизчисли и публикува данни за вноса и износа по тази методика и за периода 1995 – 1998 г.

Източници: Източници на данните са агенция „Митници“ и „Информационно обслужване“ АД (дирекция ИИЦ). Българската народна банка и НСИ получават данните за вноса и износа, добавят друга информация и допълнително ги обработват.

Съгласно съвместната методология, преди да публикуват данни за вноса и износа, БНБ и НСИ взаимно ги съгласуват. Данните се публикуват осем седмици след изтичане на отчетния период. Поради съществуващата система за обработка на митническите данни, извън БНБ и НСИ, предварителните данни за външната търговия подлежат на чести ревизии.

- Статията *Услуги* обхваща *транспортни, туристически и други услуги*.
- Българската народна банка извлича данните за *товарния транспорт* от данните за външната търговия на базата на оценки и за пътническият транспорт от данните за туризма. Банката понастоящем работи по проект за нова методология за оценка на приходите от и разходите за транспортни услуги.

- *Туризмът* обхваща стоки и услуги, включително тези, свързани със здравни и образователни услуги, предоставени на туристи, пътуващи служебно или лично. Данните за туризма се базират на данни от Министерството на вътрешните работи относно броя на туристите, пресекли границата, както и на оценки на разходите, извършени от един турист. През 1999 г. Българската народна банка заедно с Министерството на икономиката (тогава Министерство на търговията и туризма) разработиха нова методология за оценяване на приходите и разходите от туристически услуги – „*Методология за оценка на приходите и разходите от пътувания и туризъм в платежния баланс на България*“ (Българска народна банка, Министерство на търговията и туризма, 18 ноември 1999 г.). Поради това данните по статия „Туризмът“ за периода 1995 – 1999 г. бяха ревизирани.

- Статията *Други услуги* обхваща постъпленията и плащанията по всички останали категории услуги, различни от тези, свързани с транспорт или туризъм (съобщителни, строително-монтажни, финансови, застрахователни, лизингови, услуги в областта на науката, културата и спорта и др.).

*Източници* на информация по тази статия са отчетите на търговските банки и на фирмите, притежаващи сметки в чужбина.

- Статията *Доход* включва две категории: 1) *компенсации на наетите* и 2) *инвестиционен доход*. *Компенсациите на наетите* обхващат надници, заплати и други помощи, плащани на нерезиденти, работещи в страната, или получени от резидентите, работещи в чужбина. *Инвестиционният доход* покрива постъпления и плащания на доход, свързан с външни финансови активи и пасиви. Включват се и постъпления и плащания по преки инвестиции, портфейлни инвестиции, други инвестиции и постъпления по резервни активи.

*Главните източници на информация* по статия *Доход* са отчетите на търговските банки и предприятията, Министерството на финансите и Българската народна банка.

- *Трансфери* са всички реални ресурси и финансови средства, предоставени безвъзмездно от една икономика на друга. *Текущите трансфери* засягат пряко нивото на разполагаемия доход на една икономика и потреблението на стоки и услуги. В този смисъл текущите трансфери намаляват дохода и потребителските възможности на страната донор и увеличават дохода и потребителските възможности на страната получател. В *Текущи трансфери* се включват още дарения, помощи, наследство, печалби от лотарии, пенсии, данъци, вноски за социални осигуровки и др.

*Източници на информация*: Българската народна банка получава данни за текущите трансфери от Българския червен кръст, Агенцията за чуждестранна помощ и от месечните отчети на търговските банки.

#### **Б. Капиталова сметка**

*Капиталовата сметка* включва две категории: 1) *капиталови трансфери* и 2) *придобиване или предоставяне на нематериални и нефинансови активи*. Когато са в натура, капиталовите трансфери включват: 1) прехвърляне на собственост върху основни средства или 2) безвъзмездно опрощаване на пасив от страна на кредитора. Когато е налице плащане, един трансфер е *капиталов*, в случай че е свързан със или зависим от придобиване или предоставяне на основни средства (например инвестиционни субсидии).

#### **В. Финансова сметка**

*Финансовата сметка* обхваща всички трансакции (реално извършени и начислени) във външните финансови активи и пасиви на една икономика. Външните активи и пасиви са класифицирани основно според типа на инвестицията. *Финансовата сметка* включва: 1) *преки инвестиции*, 2) *портфейлни инвестиции* и 3) *други инвестиции*.

- *Пряката инвестиция* е категория в международните инвестиции, при която резидент на една икономика – пряк инвеститор, притежава дълготраен интерес (поне 10% от дяловия капитал или правото на глас) в предприятие, намиращо се в друга икономика – предприятие на пряката инвестиция. Пряката инвестиция включва както първоначалната трансакция, чрез която се установява отношението между прекия инвеститор и предприятието на пряката инвестиция, така и всички последващи трансакции между тях. Трансакциите могат да касаят промяна в участието на прекия инвеститор в капитала на инвестиционното предприятие, промяна във вътрешнофирмената задлъжнялост, както и дела на прекия инвеститор в неразпределената печалба/загуба на предприятието за отчетния период. Преките инвестиции в чужбина се отчитат като актив, преките инвестиции в страната – като пасив.

*Източници*: Българската народна банка получава месечни данни за преките инвестиции в страната от Агенцията по приватизация, отрас-

ловите министерства, Централния депозитар и от отчетите на търговските банки; тримесечни данни – от Дирекция за застрахователен надзор към Министерството на финансите, от отчетите за операциите по вътрешнофирмения дълг и от статистическото проучване на НСИ сред предприятия от нефинансовия сектор; годишни данни – от годишния финансово-счетоводен отчет на търговските банки. За преките инвестиции в чужбина Българската народна банка получава месечни данни от отчетите на търговските банки и годишни – от проучването на БНБ сред предприятията в страната с преки чуждестранни инвестиции. Поради различната периодичност на получаване на данни от отделните източници данните по преките чуждестранни инвестиции подлежат на ревизии.

Българската народна банка и Агенцията за чуждестранни инвестиции обменят данни за преките инвестиции в страната.

- *Портфейлните инвестиции* са вложения в акции, когато техният размер не надвишава 10% от дяловия/акционерен капитал на дружеството, вложения в облигации, бонове, инструменти на паричния пазар или други търгуеми ценни книжа и във финансови деривативи.

*Главните източници* на информация за пасива на портфейлните инвестиции са данните, получени от Министерството на финансите, Българската народна банка, търговските банки, предприятията, притежаващи сметки в чужбина, и Централния депозитар.

Данни относно активите на страната под формата на портфейлни инвестиции се предоставят от предприятията, притежаващи сметки в чужбина, търговските банки, БНБ и Министерството на финансите.

- *Други инвестиции* включва търговски кредити, заеми, валутни депозити и други активи и пасиви.

В платежния баланс под търговски кредит се разбират вземания между партньори по търговска сделка, които не са секюритизирани с търгуеми ценни книжа.

Информация относно трансакциите, свързани с търговските кредити до 1999 г. включително, се получаваше от месечните отчети на фирмите със сметки в чужбина, както и от полугодишното проучване на БНБ сред предприятия в страната с преки чуждестранни инвестиции (с него се събира информация за всички сделки с нерезиденти, а не само за тези с директния инвеститор).

Понастоящем след влизането в сила от 1 януари 2000 г. на Валутния закон основен източник на информация за търговските кредити са тримесечните отчети на местните лица за техните задължения към чуждестранни лица.

Статия *Заеми* включва получени и изплатени главници по дългосрочни и краткосрочни заеми между резидент и нерезидент, чиито заеми не са секюритизирани с търгуеми ценни книжа. От статия *Заеми, пасиви* се изключват трансакциите, свързани с получаване или погасяване на главници по кредити, отпуснати от МВФ, както и получаването на главници по заеми, отпуснати в подкрепа на платежния баланс. Последните се записват в съответните статии на *група Д. Резерви и друго финансиране*.

Данните за заемите, получени от резиденти, се събират на базата на информация, предоставяна от Министерството на финансите, БНБ, от търговските банки и пряко от предприятията, получили кредити от чужбина. Тъй като предприятията се отчитат тримесечно пред БНБ месечните данни по статията *Заеми, Други сектори* (пасив) се ревизират всяко тримесечие.

Статията *Валута и депозити* представя в актива си измененията във валутните депозити на резиденти в чужбина, а в пасива си – измененията в задълженията на търговските банки, опериращи на територията на

България, към нерезиденти в местна и чуждестранна валута. Съгласно основните принципи, залегнали в „Ръководство по платежен баланс“ (МВФ, 1993 г.) при отчитане на промените във валутните депозити, Българската народна банка елиминира промените в тях, дължащи се на валутнокурсони разлики.

Статията *Други валутни депозити* (подстатия на *Други инвестиции – активи*) е особеност на българското представяне на платежния баланс, изготвяно и публикувано от Българската народна банка. Тя показва промените във валутните депозити на населението и частните предприятия в местни търговски банки. С положителен знак се означава увеличение на депозитите на населението и частните предприятия, а с отрицателен – тяхното намаление. Измененията в тази статия не отразяват влиянието на валутнокурсоните разлики.

Статиите *Други активи* и *Други пасиви* включват осъществените трансакции по разни разчети, непокрити в останалите категории и натрупаните просрочия на дълг.

### **Г. Грешки и пропуски**

*Грешки и пропуски (нето)* е компенсаторна статия. Тя съществува в представянето на платежния баланс, защото системата за набиране на данни, която Българската народна банка използва, не е затворена, а представлява комбинация от различни източници на информация. За разлика от други статистически отчети, като например паричната статистика, набирането на информацията, необходима за съставяне на платежния баланс, не може да се ограничи само до използването на счетоводните отчети на търговските банки като единствен източник на данни.

Колебанията в *Грешки и пропуски*, както в знака, така и в размера, се дължат главно на: 1) ревизии на данните за вноса и износа 2) усъвършенстване на методологията за съставяне на отделните статии на платежния баланс и 3) съществуването на обективни ограничения при събиране на информацията по отделни статии на баланса.

### **Д. Резерви и друго финансиране**

*Резервните активи* включват тези външни активи, които са на разположение и са контролирани от централната банка (правителството) и се използват за пряко финансиране на дефицити на платежния баланс. Резервните активи включват монетарното злато, специалните права на тираж, резервната позиция при МВФ, валутните активи (включващи валутни депозити и ценни книжа) и други вземания. Записванията в тази категория се отнасят до трансакциите по активите на управление „Емисионно“ на БНБ. Данните за промените в резервните активи се публикуват в платежния баланс, изключвайки ценови промени, като например валутнокурсони разлики.

Тази група в аналитичното представяне на платежния баланс включва също и *Ползвани кредити от МВФ* и статията *Извънредно финансиране*. Извънредното финансиране обхваща кредитите, получени в подкрепа на платежния баланс, както и отсрочени/реструктурирани плащания и плащания на просрочия, произтичащи от проблеми с платежния баланс. В съответствие с методологията за отчитане на операциите по *извънредното финансиране* („Ръководство по платежен баланс“, МВФ, 1993 г., т. 454) платените главници по кредитите, получени в подкрепа на платежния баланс, се отразяват във финансовата сметка в позицията *Други инвестиции – пасиви (Заели, Държавно управление)*.



### III. Съставяне на платежния баланс в левове

#### Текуща сметка

За изчисляване на данните за външната търговия в левове се използва статистическата стойност на вноса и износа в левове от митническите декларации по датата на оформянето им. Темповете на изменение на износа и вноса спрямо същия период на предходната година отразяват изменението на физическите обеми, на цените на стоките и на валутните курсове.

Оценките за туризма, както и данните за получения и платения доход и други услуги в левове се получават от данните в щатски долари по средномесечен курс на лева към щатския долар. По отношение на данните за текущите трансфери информацията, получавана в левове, се включва пряко в баланса, а данните, получавани в щатски долари, се преизчисляват в левове по средномесечен курс на лева към щатския долар.

#### Капиталова и финансова сметка

Данните за *капиталовите трансфери* в левове се получават от данните в щатски долари при използване на средномесечен курс на лева към щатския долар. *Преките инвестиции в чужбина* се преоценяват в левове по средномесечен курс на лева към щатския долар. По отношение на *Преките инвестиции в България* за изчисляване на данните в левове се използва курс на лева към съответната валута по датата на осъществяването на сделката в случаите, когато тази дата е известна, или средномесечен курс, когато датата на сделката не е известна.

Данните по *Портфейлни инвестиции* и *Други инвестиции* се получават от данните в щатски долари по средномесечен курс на лева към щатския долар. С цел елиминиране на валутнокурсовите разлики при подстиите *Портфейлни инвестиции на банковия сектор в дългосрочни ценни книжа*, *Валутни депозити на банките в чужбина*, *Депозити на домакинствата в местни търговски банки* и *Депозити на нерезиденти* данните в левове се получават, като измененията на съответните позиции в оригинални валути се преизчисляват в левове по средномесечен курс на лева към съответната валута. По този начин се получават и данните в левове за валутните резерви на БНБ.

### IV. Периодичност, честота и своевременност на публикациите по платежния баланс

Българската народна банка съставя и публикува месечно платежния баланс. Съгласно своя календар БНБ извършва публикациите в рамките на осем седмици след изтичането на отчетния период.

### V. Политика на ревизии на данните

Ревизиите на публикуваните оценки на платежния баланс са типични за много системи за набиране на данни, прилагани в други страни, и са насочени към публикуване на възможно най-точни оценки. Политиката на Българската народна банка за ревизии на данните се базира на следните принципи:

1) По отношение на ежемесечните данни всяка месечна публикация може да включва ревизии на данните за последните три месеца, а всяка тримесечна публикация може да съдържа ревизии на месечните данни за цялата текуща година.

2) Когато се правят текущи промени в резултат на събрана допълнителна информация, както и в резултат от елиминирането на грешки, Българската народна банка своевременно информира потребителите посредством месечните прессъобщения и чрез бележките към таблицата на платежния баланс.

3) Когато се правят значителни ревизии в резултат на промени в методологията за отчитане на определени компоненти на платежния баланс или по други причини, с цел да улесни своите потребители, Българската народна банка ги информира предварително за предстоящите промени.

#### VI. Разпространение на информацията

Българската народна банка разпространява месечните данни за платежния баланс чрез Пресцентъра, а в рамките на 24 часа след прессъобщението – на страницата на Българската народна банка в Интернет – <http://www.bnb.bg>.

Данните се публикуват и в „Информационен бюлетин“ на БНБ и се включват в официалните полугодишни и годишни отчети на банката.

#### VII. Контакти

Въпроси по методологията, прилагана от Българската народна банка, или относно публикуваните данни по платежния баланс можете да изпращате на г-н Емил Димитров, началник на отдел „Платежен баланс и външен дълг“, по електронна поща на адрес [Dimitrov.E@bnbank.org](mailto:Dimitrov.E@bnbank.org), на г-жа Лиляна Ел Хаддад, експерт ([Bancheva.L@bnbank.org](mailto:Bancheva.L@bnbank.org)), или по пощата на следния адрес:

Българска народна банка  
Отдел „Платежен баланс и външен дълг“  
Пл. „Княз Александър Батенберг“ № 1  
1000 София, България

#### Внос и износ

Българската народна банка представя месечни данни за вноса и износа на страната. Данните са базирани на митническите декларации, като кодовете, използвани в тях, са по „Хармонизираната система за описание и кодиране на стоките“, на Световната митническа организация, въведена през 1988 г. и допълнена през 1992 г.

Износът на страната се отчита по цени FOB, а вносът – по цени CIF, като за нуждите на платежния баланс общият внос се преизчислява по цени FOB.

В съответствие със съвместна методология на БНБ и НСИ от 1999 г. вносът и износът се отчитат по системата на Специална търговия, като моментът на регистрация на трансакциите е моментът на оформянето на митническите декларации. Българската народна банка преизчисли и публикува данни за вноса и износа по тази методика и за периода 1995 – 1998 г.

За целите на икономическия анализ БНБ публикува таблиците *Начин на използване*. Основата за тяхното конструиране са четиризначните кодове по „Хармонизираната система за описание и кодиране на стоките“, групирани от гледна точка на предназначението и крайното използване на съответната стока. Основните принципи при разпределянето на стоките в съответните групи са: от една страна, целта на тяхното използване и, от друга – степента на преработката им. В таблиците *Основни търговски партньори и региони* са включени само по-важните страни и региони за износа (вноса) на страната. Критериите за описание на страните партньори са, както следва: внос – по страна на произход на стоките; износ – по страна на получател на стоката, т. е. последната известна страна, където стоката трябва да бъде доставена.

Във всички публикувани таблици износът е отчетен по цени FOB, а вносът по цени CIF.

На web страницата са представени тримесечни и годишни статистически редове за вноса и износа по *начин на използване* и по *основни търговски партньори и региони* за периода 1995 – 2000 г. Отделно са публикувани и тримесечни таблици *по стокови групи (начин на използване) и по региони* и *структура на вноса и износа в оригинални валути* за същия период. Месечно се публикуват и данни за вноса и износа за отчетния период, както и анализ на външната търговия за този период.

Източници на данните са агенция „Митници“ и „Информационно обслужване“ АД (дирекция ИИЦ). Българската народна банка и НСИ получават данните за вноса и износа, добавят друга информация и допълнително ги обработват.

Съгласно съвместната методология, преди да публикуват данни за вноса и износа, БНБ и НСИ взаимно ги съгласуват. Данните се публикуват осем седмици след изтичане на отчетния период.

По принцип БНБ прави месечни ревизии на данните си за последните три месеца, а тримесечно ревизира данните за всички месеци на отчетната година. В случай че получава непълни и/или некачествени данни, БНБ може да извършва и по-чести ревизии на данните за месеците на отчетната година.

Българската народна банка разпространява данните за вноса и износа чрез Пресцентъра, а в рамките на 24 часа след това данните се публикуват на страницата на Българската народна банка в Интернет – <http://www.bnb.bg>.

Данните се публикуват и в „Информационен бюлетин“ на Българската народна банка и се включват в официалните полугодишни и годишни отчети на банката.

Допълнителна информация по методологията или публикуваните данни за външната търговия и платежния баланс можете да получите от г-н Емил Димитров, началник на отдел „Платежен баланс и външен дълг“, тел. (+359 2) 9145 1243 или на адрес [Dimitrov.E@bnbbank.org](mailto:Dimitrov.E@bnbbank.org), както и от г-жа Лиляна Ел Хаддад, експерт, тел. (+359 2) 9145 1252 или на адрес [Bancheva.L@bnbank.org](mailto:Bancheva.L@bnbank.org).

## Външен дълг

В таблицата за *брутния външен дълг* в конвертируема валута (по кредитори) задълженията на страната са разделени на *дългосрочни* (със срок на издължаване над една година) и *краткосрочни*.

В статията *Държавен и държавногарантиран дълг* е посочен дългът на правителството и поетите от него гаранции по заеми, получени от български фирми.

В статията *Краткосрочен дълг* са обхванати всички задължения на страната със срок на издължаване, по-малък от една година. В съответствие с международните стандарти и с оглед получаване на необходимата съпоставимост между отчетените с платежния баланс потоци и данните, свързани с обслужването на външния дълг, в статията *Краткосрочен дълг* са включени всички просрочия на главници и лихви.

В статията *Други частни кредитори* се включват депозитите на нерезиденти в местни търговски банки и държавните ценни книжа, деноминирани в чуждестранна валута и закупени от нерезиденти. Включена е и предоставена на БНБ информация за кредитите, отпуснати от частни кредитори нерезиденти на местни физически и юридически лица.

## 3

**Фискален сектор**

Информацията за фискалния сектор е групирана в три категории:

- а) операции на правителствения сектор;
- б) операции на правителството (републикански бюджет);
- в) вътрешен и външен правителствен дълг.

*Фискалният сектор* включва всички министерства, ведомства (агенции), извънбюджетни фондове, самостоятелни единици на социалното осигуряване и други институции на централното управление, органите на местното самоуправление (общините), както и предприятията, финансирани и контролирани от тях.

*Консолидираният държавен бюджет* представя данните за правителствения сектор и обхваща републиканския бюджет, бюджетите на социалното осигуряване, съдебната власт, висшите учебни заведения с правителствено финансиране, БАН, общините, както и извънбюджетните фондове и сметки. Правителственият сектор съответства на институционалния сектор (правителствено равнище) „Държавно управление“ по методологията на Системата на националните сметки (СНС) и Правителствената финансова статистика.

*Републиканският бюджет* обхваща централния републикански бюджет (бюджета на Министерството на финансите), бюджетите на другите министерства и ведомства, областните управи и Сметната палата. Заедно с бюджетите на социалното осигуряване, съдебната власт, висшите учебни заведения с правителствено финансиране, БАН и извънбюджетните им сметки той формира подсектор „Правителство“. Подсектор „Правителство“ съответства на подсектор (правителствено равнище) „Централно управление“ по методологията на СНС и Правителствената финансова статистика.

## 4

**Реален сектор**

Таблиците в реалния сектор се групират в следната последователност:

- а) макроикономически показатели (национални сметки);
- б) пазар на труда;
- в) ценови показатели.

Реалният сектор се състои от няколко групи институционални единици – резиденти на икономическата територия на страната. Това са „нефинансовите предприятия“, чиято основна дейност е производството и пазарната реализация на стоки и нефинансови услуги с цел реализиране на печалба; „нетърговските организации, обслужващи домакинствата“, които предоставят стоки и услуги безплатно или по икономически незначими цени; „домакинствата“ – резиденти в страната, независимо от техния вид и размер. Тук са включени и некорпорирани производствени единици, както и тези с едностранно счетоводство – собственост на местни физически лица.

В този раздел на бюлетина са включени данни за:

- *брутния вътрешен продукт* – по компоненти на крайното търсене (по метода на разходите за крайно използване) и по икономически сектори (по производствения метод);

В съответствие с изискванията на СНС данните за БВП са без холдингова печалба, т. е. измененията в неговата стойност, дължащи се на ценови промени, са изключени. Предварителни са данните, небалансирани с окончателните таблици „Ресурс – използване“ на НСИ. Поради промяна в методологията на изчисляването на компонентите „индивидуално потребление на домакинствата“ и „износ (внос) на стоки и услуги“ данните за тях за III тримесечие и за деветмесечието на 1999 г. са само частично съпоставими и сравними със съответните данни за 1997 г., 1998 г. и I шестмесечие на 1999 г.

- *пазара на труда* – наетите по трудово правоотношение (обществен и частен сектор), динамиката на техния брой (по икономически сектори), броят на безработните (общо, младежи, възрастни) и равнището на безработицата, средната работна заплата на наетите (по форма на собственост и по икономически сектори). От началото на 2001 г. НСИ ще публикува месечните данни за наетите и средната работна заплата през втория месец след края на съответното календарно тримесечие.

- *изменението на потребителските цени* – общо и по основни групи стоки и услуги.

# Издания на БНБ

## 1

### Периодични издания

Годишни отчети на БНБ  
 Отчети на БНБ за януари – юни на съответната година  
 Информационен бюлетин  
 Monthly Bulletin  
 Вторичен пазар на ДЦК  
 Secondary Market of Government Securities  
 Сигнален информационен бюлетин за анотираните статии и нови заглавия в библиотеката на БНБ  
 Търговските банки в България  
 Commercial Banks in Bulgaria

## 2

### Непериодични издания

Джефри Милър, Стефан Петранов

Банкови унифицирани стандарти – 7092 и 5392 (1992 г.)  
 Банков унифициран стандарт 9098 (1999 г.)  
 Банкови нормативни актове  
 Банковата система в България (1996 г.)  
 Директиви за работа на кредитните институции в ЕС (1995 г., 1997 г.)  
 Каталог на българските монети (1991 г.)  
 Каталог на чуждестранните банкноти – втора част (1992 г.)  
 Наредба за плащанията (1992 г.)  
 Сборник документи, издадени от Базелския комитет по банков надзор (1997 г.)  
 Справочник на информационните издания и услуги в БНБ (1994 г.)  
 Наръчник по банков надзор

120 години Българска народна банка, 1879 – 1999 (1999 г.)  
 Каталог на българските банкноти (1999 г.)  
 Каталог на художествената колекция на БНБ (1999 г.)  
 Българска народна банка, сборник документи, 1879 – 1900 (1998 г.)  
 Българска народна банка, сборник документи, 1901 – 1914 (1999 г.)  
 Каталог на българските монети (1999 г.)

## 3

### Дискуссионни материали

Виктор Йоцов, Николай Неновски,  
 Калин Христов, Ива Петрова,  
 Борис Петров  
 Victor Yotzov, Nikolay Nenovsky,  
 Kalin Hristov, Iva Petrova,  
 Boris Petrov

Бр. 1/1998  
 Първата година на Паричния съвет в България

1/1998  
 The First Year of the Currency Board in Bulgaria

Николай Неновски, Калин Христов  
 Nikolay Nenovsky, Kalin Hristov

Бр. 2/1998  
 Финансова репресия и ратионаране на кредита в условията на паричен съвет в България  
 2/1998  
 Financial Repression and Credit Rationing under Currency Board Arrangement for Bulgaria

Добрислав Добрев, Бойко Ценов,  
 Петър Добрев, Джон Ърст  
 Dobrislav Dobrev, Boyko Tzenov,  
 Peter Dobrev, John Ayerst

Бр. 3/1999  
 Стимули за инвестициите в България: оценка на нетния данъчен ефект върху държавния бюджет  
 3/1999  
 Investment Incentives in Bulgaria: Assessment of the Net Tax Effect on the State Budget

Николай Неновски,  
 Калин Христов, Борис Петров  
 Nikolay Nenovsky,  
 Kalin Hristov, Boris Petrov

Бр. 4/1999  
 Два подхода към кризите на фиксираните курсове  
 4/1999  
 Two Approaches to Fixed Exchange Rate Crises

Николай Неновски, Борис Петров  
 Nikolay Nenovsky, Boris Petrov

Бр. 5/1999  
 Моделиране на паричния сектор в България, 1913 – 1945 г.  
 5/1999  
 Monetary Sector Modeling in Bulgaria, 1913 – 1945

	<b>Бр. 6/1999</b>	
<b>Румен Аврамов</b>	Паричен съвет и финансови кризи – опитът на България	
<b>Roumen Avramov</b>	6/1999 The Role of a Currency Board in Financial Crises: The Case of Bulgaria	
	<b>7/1999</b>	
<b>Zdravko Balyozov</b>	The Bulgarian Financial Crisis of 1996 – 1997	
	<b>Бр. 8/1999</b>	
<b>Николай Неновски</b>	Икономическата философия на Фридрих Хайек (100 години от рождението му)	
<b>Nikolay Nenovsky</b>	8/1999 The Economic Philosophy of Friedrich Hayek (The Centenary of His Birth)	
	<b>Бр. 9/1999</b>	
<b>Добрислав Добрев</b>	Паричният съвет в България: устройство, особености и управление на валутния резерв	
<b>Dobrislav Dobrev</b>	9/1999 The Currency Board in Bulgaria: Design, Peculiarities and Management of Foreign Exchange Cover	
	<b>Бр. 10/1999</b>	
<b>Николай Неновски, Калин Христов</b>	Паричните режими и реалната икономика (Емпиричен тест преди и след въвеждането на паричен съвет в България)	
<b>Nikolay Nenovsky, Kalin Hristov</b>	10/1999 Monetary Regimes and the Real Economy (Empirical Tests before and after the Introduction of the Currency Board in Bulgaria)	
	<b>11/1999</b>	
<b>Jeffrey B. Miller</b>	The Currency Board in Bulgaria: The First Two Years	
	<b>12/2000</b>	
<b>Nina Budina, Tzvetan Manchev</b>	Fundamentals in Bulgarian Brady Bonds: Price Dynamics	
	<b>Бр. 13/2000</b>	
<b>Николай Неновски, Калин Христов</b>	Изследване на парите в обращение след въвеждането на паричния съвет в България (трансакционно търсене, натрупване, скрита икономика)	
<b>Nikolay Nenovsky, Kalin Hristov</b>	13/2000 Currency Circulation after Currency Board Introduction in Bulgaria (Transactions Demand, Hoarding, Shadow Economy)	
	<b>Бр. 14/2000</b>	
<b>Виктор Йоцов</b>	Макроикономическите модели на Международния валутен фонд и Световната банка (анализ на теоретичните подходи и оценка на ефективността от прилагането им в България)	
	<b>Бр. 15/2000</b>	
<b>Борис Петров</b>	Динамика на банковите резерви при паричния съвет в България	
<b>Boris Petrov</b>	15/2000 Bank Reserve Dynamics under Currency Board Arrangement for Bulgaria	
	<b>Бр. 16/2000</b>	
<b>Виктор Йоцов</b>	Един възможен подход за изграждане на симулационен макроикономически модел на България	
<b>Victor Yotzov</b>	16/2000 A Possible Approach to Simulate Macroeconomic Development of Bulgaria	
	<b>Бр. 17/2001</b>	
<b>Маргарита Пранджева</b>	Надзор на консолидирана основа	
	<b>Бр. 18/2001</b>	
<b>Николай Неновски, Дарина Колева</b>	Ригидност (негъвкавост) на реалните работни заплати и избор на паричен режим	

## 4

**Информация, предлагана чрез електронна поща**

Обменни курсове на чуждестранни валути към българския лев

- Търговски курс на златото
- Обеми на търгувана валута на междубанковия валутен пазар (всекидневна информация)

Седмичен баланс на управление „Емисионно“

- Месечен баланс на управление „Емисионно“
- Месечен баланс на управление „Банково“

Седмична статистическа информация

Платежен баланс

- Директни инвестиции в България
- Влиянието на цените на суровия петрол върху търговското салдо и текущата сметка (месечна информация)

Информация за предстоящи аукциони на ДЦК

- Резултати от проведени аукциони на ДЦК (седмична информация)

Съобщение за цените за продажба на граждани на ДЦК

(всекидневна информация)

Месечен баланс на банковата система

- Месечен отчет за приходите и разходите на банковата система

Пазар на държавни ценни книжа

- Справка за сделките с ДЦК на вторичния междубанков пазар (всекидневна информация)

Брутен външен дълг – по дебитори и по кредитори (размер, обслужване, получени нови кредити и депозити, дългови индикатори)

- Външна търговия (внос и износ по основни търговски партньори и региони, внос и износ по начин на използване)
- Структура на вноса и износа в оригинални валути (месечна информация)

Тримесечна справка за номиналния строеж на емисията от банкноти и монети

Обобщена справка за депозитите в левове и валута на търговските банки

Месечна аотирана библиографска информация за публикациите от периодичния печат.

Съобщения на Пресцентъра на БНБ, решения на УС на БНБ, заповеди на управителя на БНБ, седмично съобщение за ОЛП



# Адреси на търговските банки

(към 17 октомври 2001 г.)

## Банки с лицензия за извършване на банкови сделки в страната и в чужбина

### Банка ДСК ЕАД

ул. „Московска“ № 19  
1000 София  
тел. 02/985 57 220  
код **30093004**

### Булбанк

пл. „Света Неделя“ № 7  
1040 София  
тел. 02/9841/1111  
код **62196214**

### Българо-американска кредитна банка

ул. „Шипка“ № 3  
1504 София  
тел. 02/943 30 36; 943 30 77  
код **16091603**

### Българска пощенска банка

пл. „България“ № 1  
1414 София  
тел. 02/963 20 96; 963 21 04; 963 21 05  
код **92099203**

### БНП Париба, България \*

пл. „Народно събрание“ № 11  
1000 София  
тел. 02/980 12 37; 980 89 51  
код **44094402**

### Демирбанк, България

бул. „Цар Освободител“ № 8  
1000 София  
тел. 02/989 44 44  
код **24092400**

### Евробанк

бул. „Черни връх“ № 43  
1407 София  
тел. 02/623 366  
код **17091705**

### Корпоративна търговска банка

ул. „Екзарх Йосиф“ № 65  
1000 София  
тел. 02/980 93 62  
код **22092207**

### Международна банка за търговия и развитие

ул. „Иван Вазов“ № 2  
1000 София  
тел. 02/980 60 85; 986 41 47; 987 15 16  
код **89098905**

### Насърчителна банка

ул. „Васил Левски“ № 1  
1040 София  
тел. 02/930 63 33  
код **62096200**

### Нефтинвестбанк

ул. „Георги С. Раковски“ № 155  
1000 София  
тел. 02/981 77 34; 981 69 38; 981 73 76  
код **12091206**

### Обединена българска банка

ул. „Света София“ № 5  
1040 София  
тел. 02/9854 28 00  
код **20092003**

### Общинска банка

ул. „Врабча“ № 6  
1000 София  
тел. 02/9300 111  
код **13091308**

### Прокредит банк АД, София

бул. „Христо Ботев“ № 131  
1233 София  
тел. 02/921 7100, 921 7141  
код **23092309**

### Първа източна международна банка

бул. „Васил Левски“ 106  
1000 София  
тел. 02/946 16 82; 946 1051; 946 1146  
код **47094708**

### Първа инвестиционна банка

ул. „Стефан Караджа“ № 10  
1000 София  
тел. 02/91 001  
код **15091501**

### Райфайзенбанк, България

ул. „Николай Гогол“ № 18 – 20  
1504 София  
тел. 02/919 85 101  
код **15591550**

### Росексимбанк

ул. „Дондуков“ № 4 – 6  
1000 София  
тел. 02/980 25 38  
код **32093208**

### СЖ Експресбанк

бул. „Владислав Варненчик“ № 92  
9000 Варна  
тел. 052/66 00  
код **40094005**

### Стопанска и инвестиционна банка

бул. „Съборна“ № 11 А  
1000 София  
тел. 02/98 500 240; 98 500 400  
код **88898882**

### ТБ „Биохим“

ул. „Иван Вазов“ № 1  
1040 София  
тел. 02/9269 210  
код **66096608**

### ТБ „България-инвест“

бул. „Княгиня Мария-Луиза“ № 65  
1202 София  
тел. 02/988 54 88  
код **56195610**

### ТБ „Хеброс“

бул. „Цар Борис III Обединител“ 37  
4000 Пловдив  
тел. 032/63 18 76; 62 88 70  
код **80098009**

### Токуда кредит експрес банк

ул. „Граф Игнатиев“ № 3  
1000 София  
тел. 02/981 01 67; 980 12 94  
код **26092604**

### Търговска банка на Гърция (България)\*\*

ул. „Лайош Кошут“ № 4  
1606 София  
тел. 02/9171 717  
код **48094800**

### Централна кооперативна банка

ул. „Георги С. Раковски“ № 103  
1000 София  
тел. 02/926 62 66  
код **79097904**

### ЧПБ „Тексим“

бул. „Княгиня Мария-Луиза“ № 107  
1000 София  
тел. 02/333 240; 314 038; 31 80 38;  
32 41 36  
код **54595451**

### Юнионбанк

ул. „Дамян Груев“ № 10 – 12  
1606 София  
тел. 02/987 6002; 987 9535; 988 4639  
код **19591957**

\* Бивша БНП – Дрезднербанк, България

\*\* Бивша Интернешънъл комършал банк, България

## Клонове на чуждестранни банки

**Алфа банка**  
**клон София**  
 бул. „Ал. Стамболийски“ № 20  
 1000 София  
 тел. 02/980 15 57  
**код 89898984**

**Банка Пиреос\***  
**клон София**  
 бул. „Витоша“ № 3  
 1000 София  
 тел. 02/980 89 03  
**код 19091909**

**ИНГ банк Н. В.**  
**клон София**  
 ул. „Емил Берсински“ № 12  
 1000 София  
 тел. 02/917 64 00  
**код 14591458**

**Национална банка на Гърция**  
**клон София**  
 ул. „Георги С. Раковски“ № 96  
 1000 София  
 тел. 02/981 50 10  
**код 19991991**

**Ситибанк Н. А.**  
**клон София**  
 бул. „Княгиня Мария-Луиза“ № 2,  
 ет. 5  
 1202 София  
 тел. 02/9175 100; 9175 101; 9175 102  
**код 25092502**

**Те-Дже зираат банкась**  
**клон София**  
 пл. „Света Неделя“ № 19  
 1000 София  
 тел. 02/980 00 87  
**код 35093503**

**Хипоферайнсбанк, България**  
**клон София**  
 ул. „Г. С. Раковски“ № 90  
 1000 София  
 тел. 02/932 01 00  
**код 14091400**

\* Бивша Банка Хиос