

БЪЛГАРСКА НАРОДНА БАНКА

Информационен бюлетин

Брой 11/2001 г.

Съдържание

Графики

Финансов сектор	5
Външен сектор	14
Фискален сектор	16
Реален сектор	17

Таблицы

Финансов сектор	21
Външен сектор	50
Фискален сектор	84
Реален сектор	86

Методологически бележки

Финансов сектор	90
Външен сектор	93
Фискален сектор	102
Реален сектор	102

Решения на УС на БНБ 103

Издания на БНБ 104

Адреси на търговските банки 107

Абревиатури

ДЦК	– държавни ценни книжа
ЕАСТ	– Европейска асоциация за свободна търговия
ЕБВР	– Европейска банка за възстановяване и развитие
ЕИБ	– Европейска инвестиционна банка
ЗБД	– Закон за държавния бюджет
ЗДЗВСТБ	– Закон за държавна защита на влогове и сметки в търговските банки, за които БНБ е поискала откриване на производство по несъстоятелност
ЗУНК	– Закон за уреждане на необслужваните кредити, договорени до 31 декември 1990 г.
ИИЦ на МФ	– Информационно-изчислителен център на МФ
ЛИБОР	– лондонски междубанков лихвен процент
МВФ	– Международен валутен фонд
МФ	– Министерство на финансите
НСЗ	– Национална служба по заетостта
НСИ	– Национален статистически институт
ОИСП	– Организация за икономическо сътрудничество и развитие
ОЛП	– основен лихвен процент
СНС	– Система на националните сметки
СПТ	– специални права на тираж
ТБ	– търговски банки
ЦЕФТА	– Централноевропейска асоциация за свободна търговия
СIF	– Cost, Insurance, Freight
DISCs	– Discount Bonds – облигации с отстъпка
IABs	– Interest Arrears Bonds – облигации за неплатени лихви
FLIRBs	– Front-Loaded Interest Reduction Bonds – облигации с първоначално намалени лихви
FOB	– Free on Board

© Българска народна банка, 2001

ISSN 1310 – 3059

Материалите са получени за редакционна обработка на 14 януари 2002 г.

Информацията, публикувана в бюлетина, може да се ползва без специално разрешение, единствено с изричното позоваване на източника.

Графики

1

Финансов сектор

1.1. Брутни валутни резерви (активи на управление „Емисионно“)	5
1.2. Чуждестранни активи и пасиви на банковия сектор	5
1.3. Вътрешен кредит на банковия сектор	5
1.4. Динамика на компонентите на вътрешния кредит (без вземанията от населението)	6
1.5. Динамика на вземанията на банковия сектор от населението	6
1.6. Депозити по сектори	6
1.7. Динамика на депозитите по сектори	7
1.8. Депозити по видове	7
1.9. Динамика на депозитите по видове	7
1.10. Парични агрегати	8
1.11. Динамика на паричните агрегати	8
1.12. Широки пари	8
1.13. Паричен мултипликатор и неговите компоненти	9
1.14. Междубанков паричен пазар	9
1.15. Банков валутен пазар	9
1.16. Лихвени проценти на междубанковия паричен пазар	10
1.17. Лихвени проценти по краткосрочни кредити и ДЦК	10
1.18. Лихвени проценти по краткосрочни и дългосрочни левови кредити	10
1.19. Номинални месечни лихвени проценти	11
1.20. Реални месечни лихвени проценти	11
1.21. Лихвен диференциал между годишната доходност на тримесечните ДЦК и тримесечния ЛИБОР за еврото	11
1.22. Среднопретеглени цени на деноминирания в щатски долари ДЦК, емитирани по реда на чл. 5 от ЗУНК	12
1.23. Котировки на българските брейдиоблигации	12
1.23.1. Спред „купува – продава“ на FLIRBs	12
1.23.2. Спред „купува – продава“ на DISCs	12
1.23.3. Спред „купува – продава“ на IABs	13
1.24. Индекси на цените на брейдиоблигациите и общ индекс на пазара	13

2

Външен сектор

2.1. Платежен баланс	14
2.1.1. Текуща сметка	14
2.1.2. Капиталова и финансова сметка	14
2.2. Брутен външен дълг	14
2.3. Дългови индикатори	15
2.3.1. Брутен външен дълг	15
2.3.2. Обслужване на външния дълг	15
2.4. Валутен курс на лева към щатския долар	15

3 Фискален сектор

- 3.1. Финансиране на бюджетния дефицит 16
- 3.2. Изпълнение на републиканския бюджет 16

4 Реален сектор

- 4.1. Безработица 17
- 4.2. Динамика на средната месечна работна заплата 17
- 4.3. Изменение на потребителските цени по месеци
спрямо предходния месец 17
- 4.4. Изменение на потребителските цени по месеци
спрямо съответния месец на предходната година 18

1 Финансов сектор

1.1. Брутни валутни резерви (активи на управление „Емисионно“)

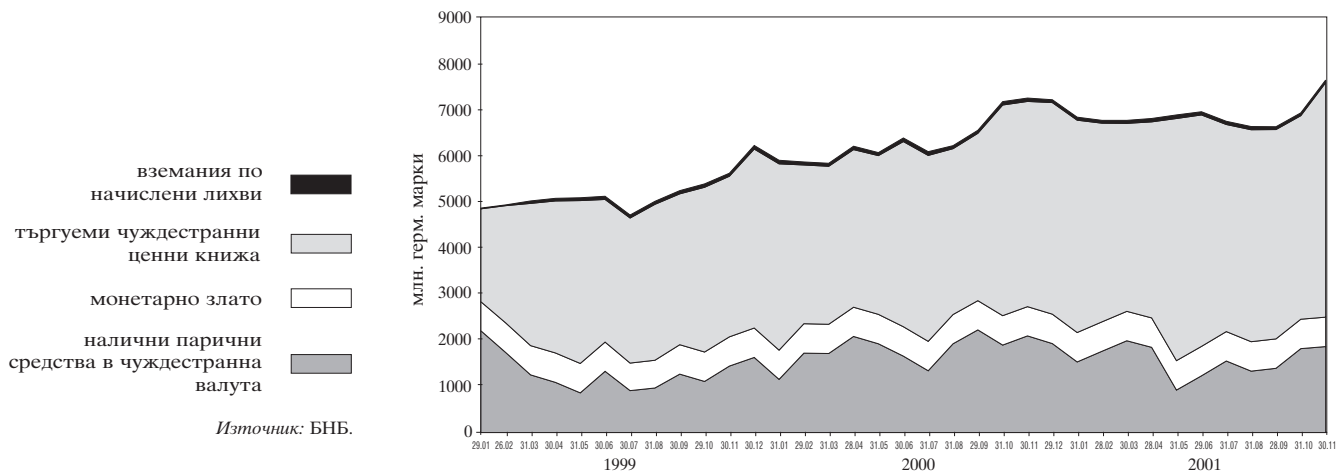

1.2. Чуждестранни активи и пасиви на банковия сектор

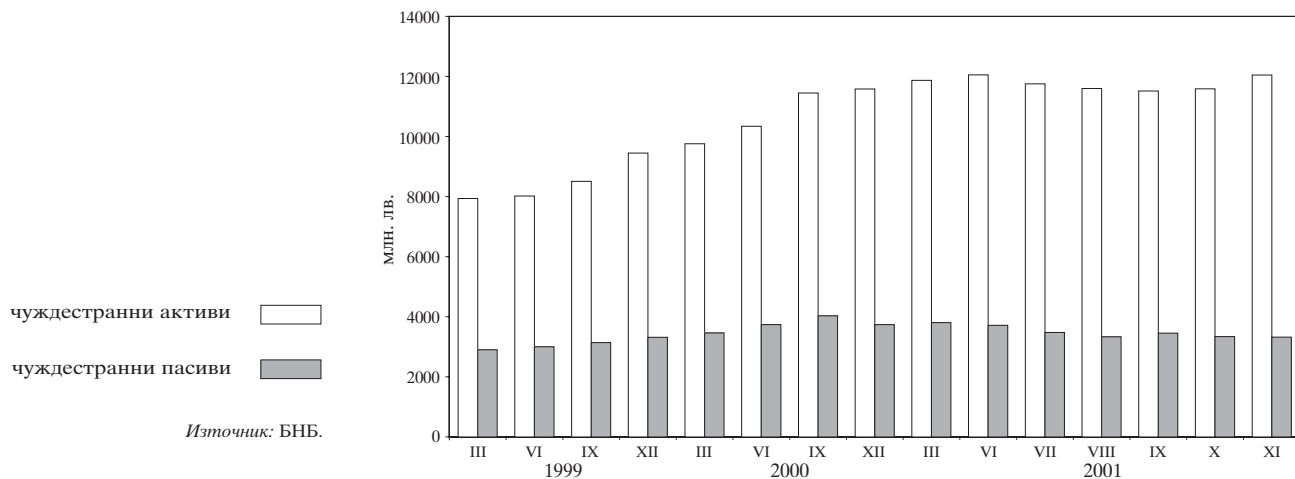

1.3. Вътрешен кредит на банковия сектор

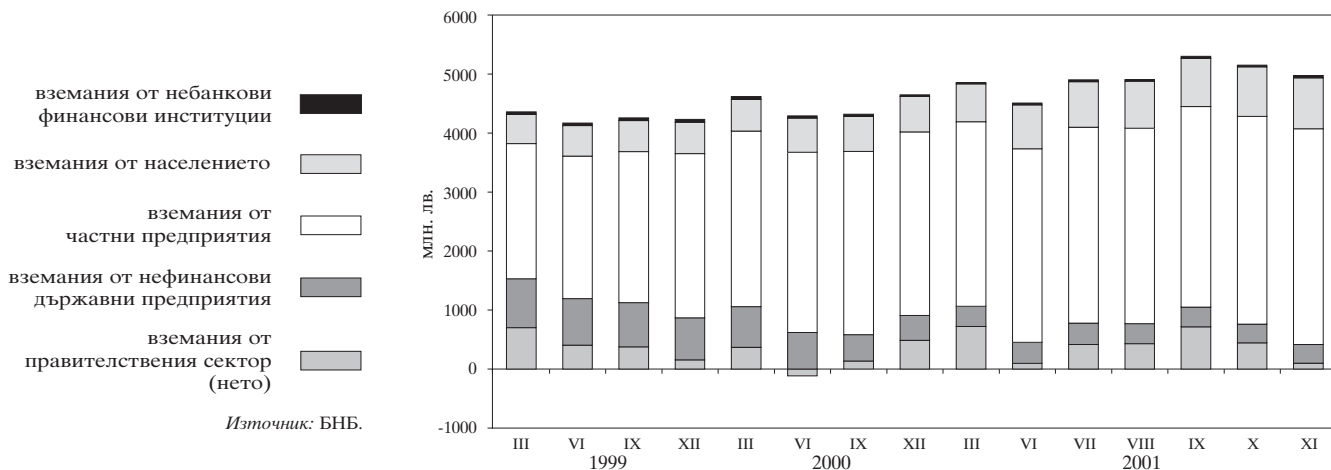

1.4. Динамика на компонентите на вътрешния кредит (без вземанията от населението)

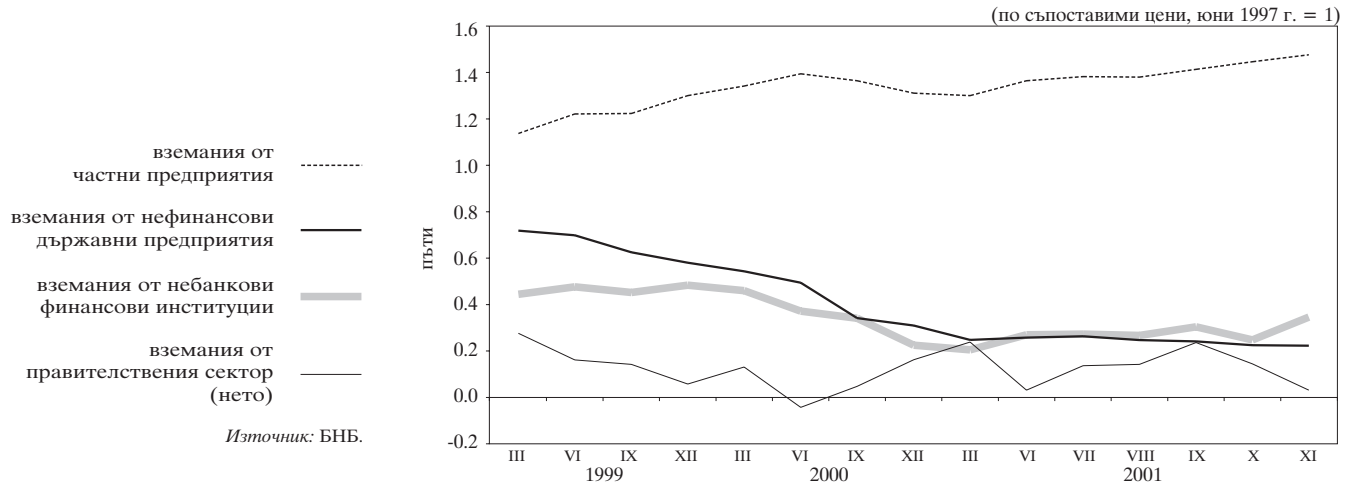

1.5. Динамика на вземанията на банковия сектор от населението

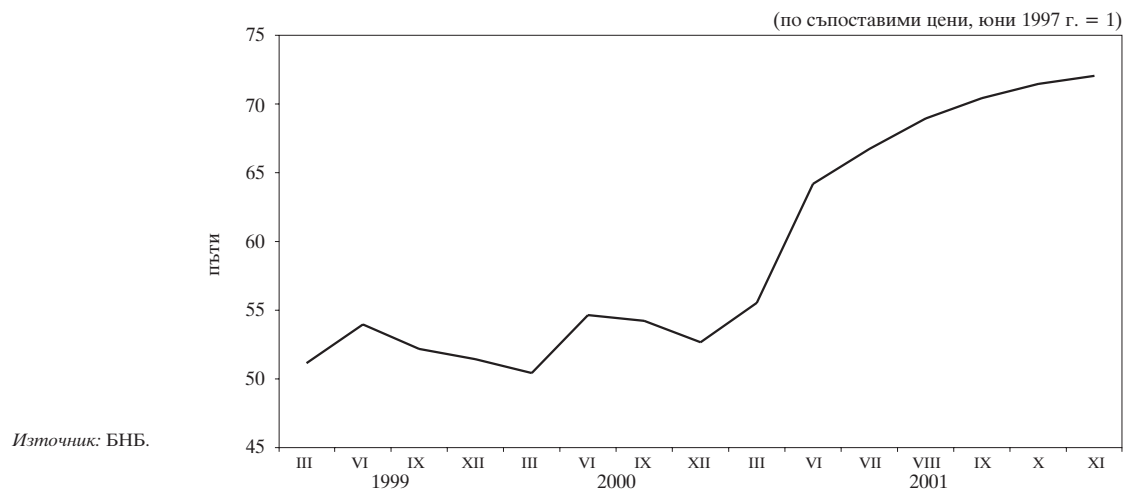

1.6. Депозити по сектори

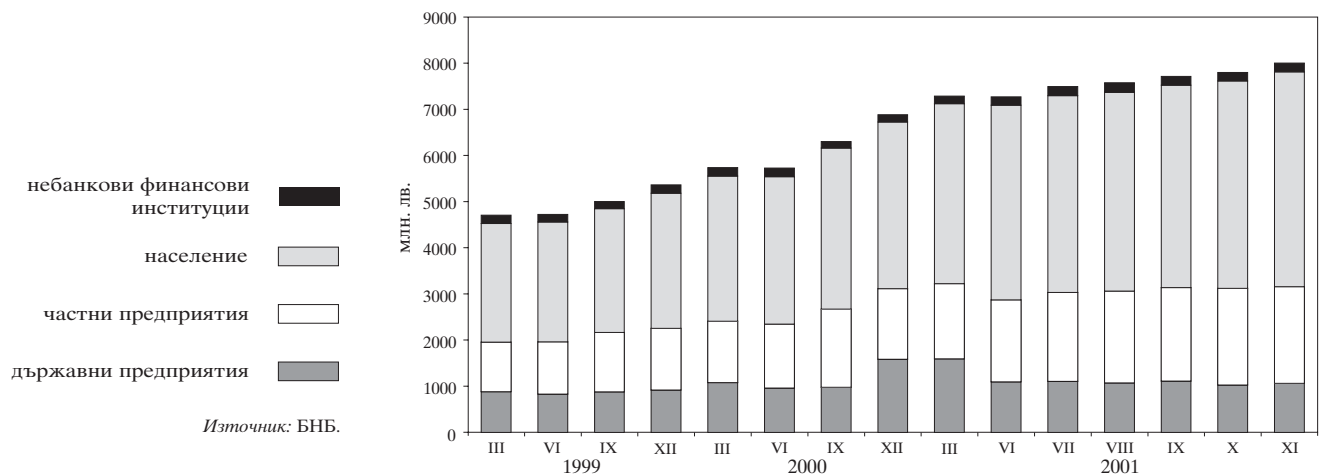

1.7. Динамика на депозитите по сектори

(по съпоставими цени, юни 1997 г. = 1)

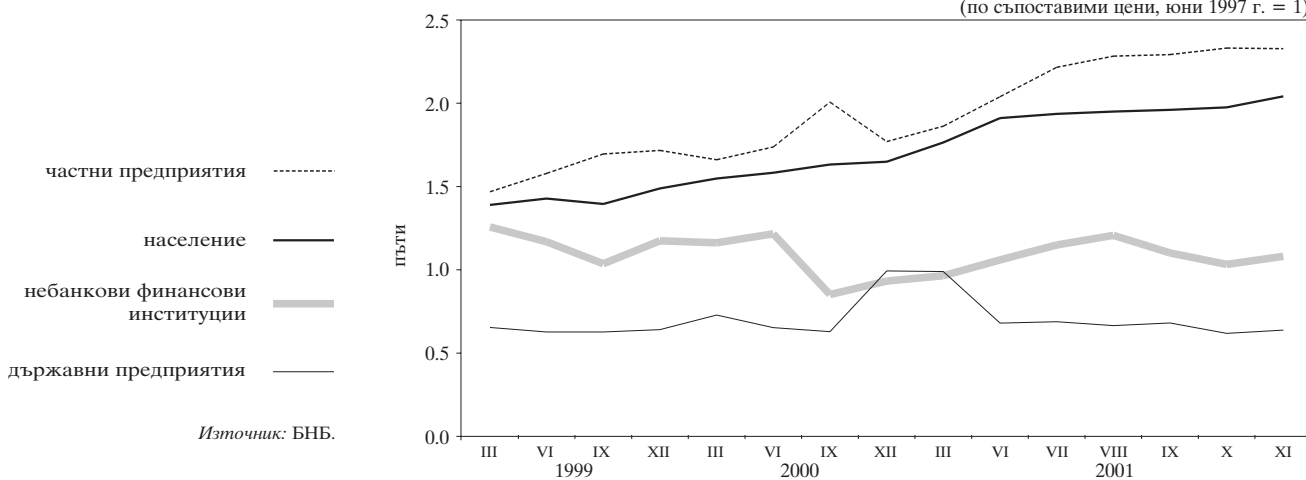

1.8. Депозити по видове

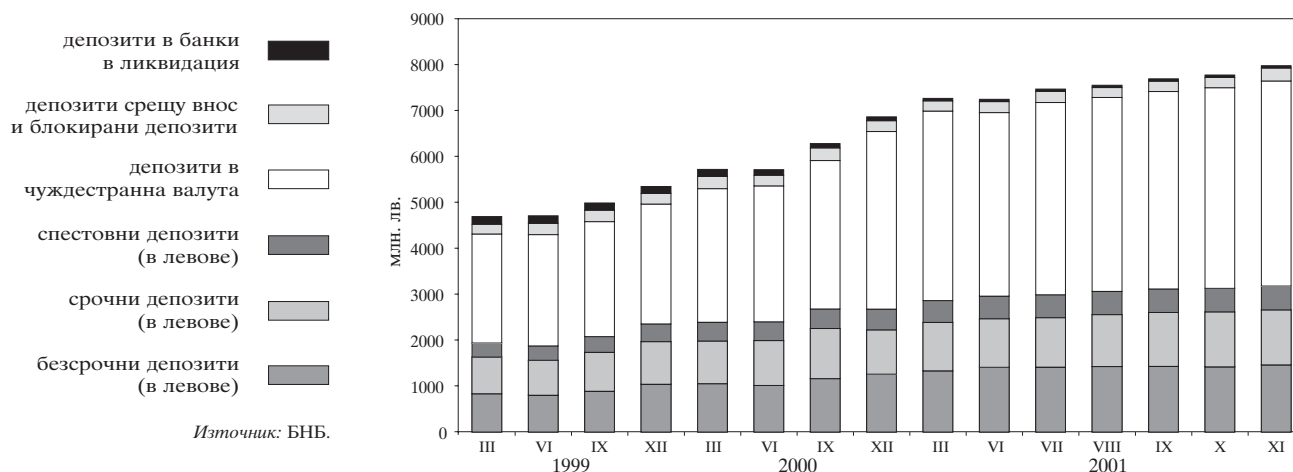

1.9. Динамика на депозитите по видове

(по съпоставими цени, юни 1997 г. = 1)

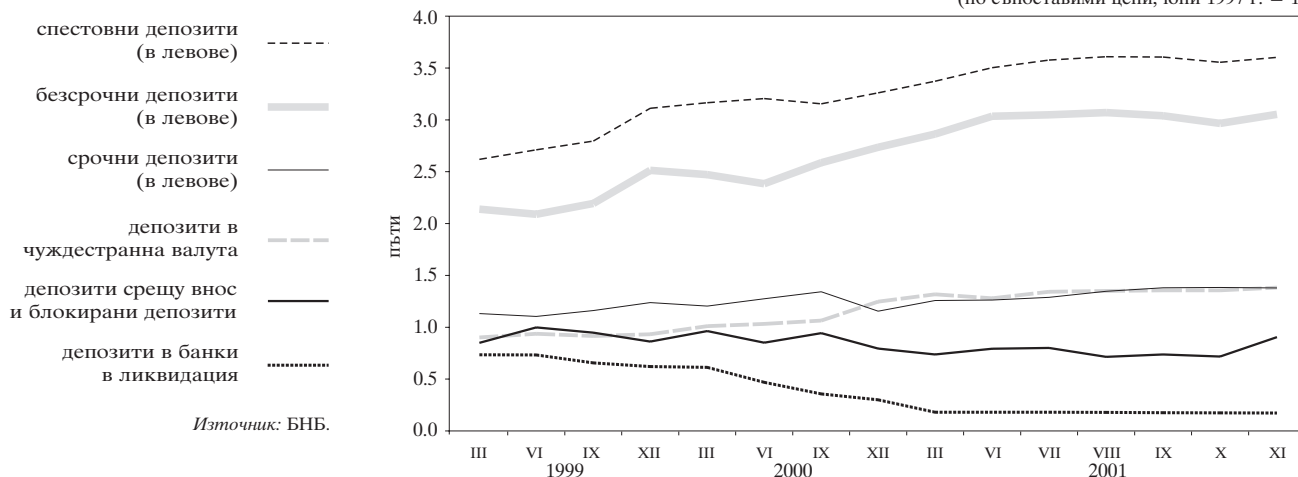

1.10. Парични агрегати

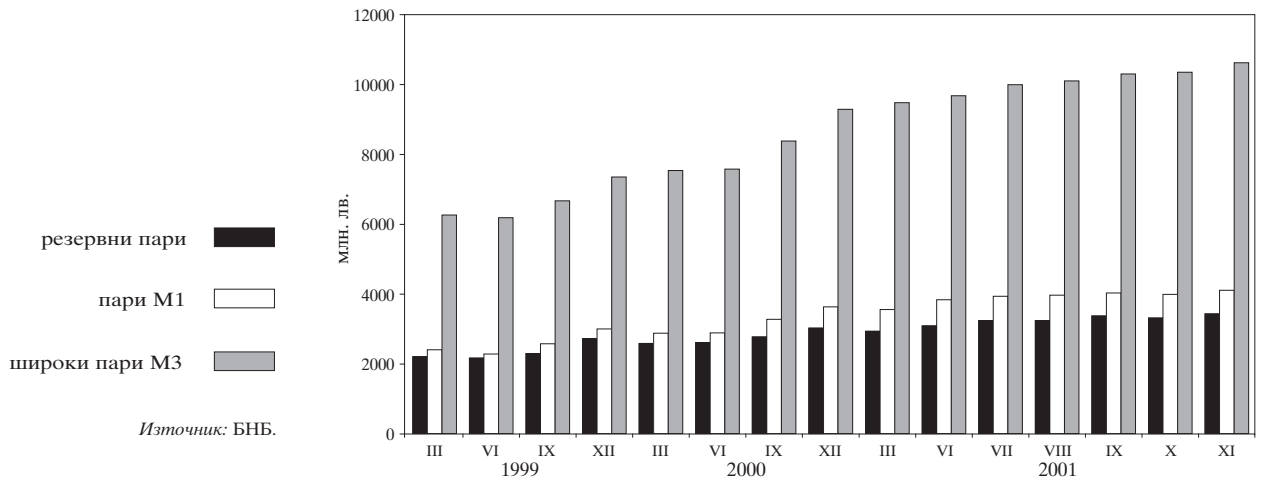

1.11. Динамика на паричните агрегати

(по съпоставими цени, юни 1997 г. = 1)

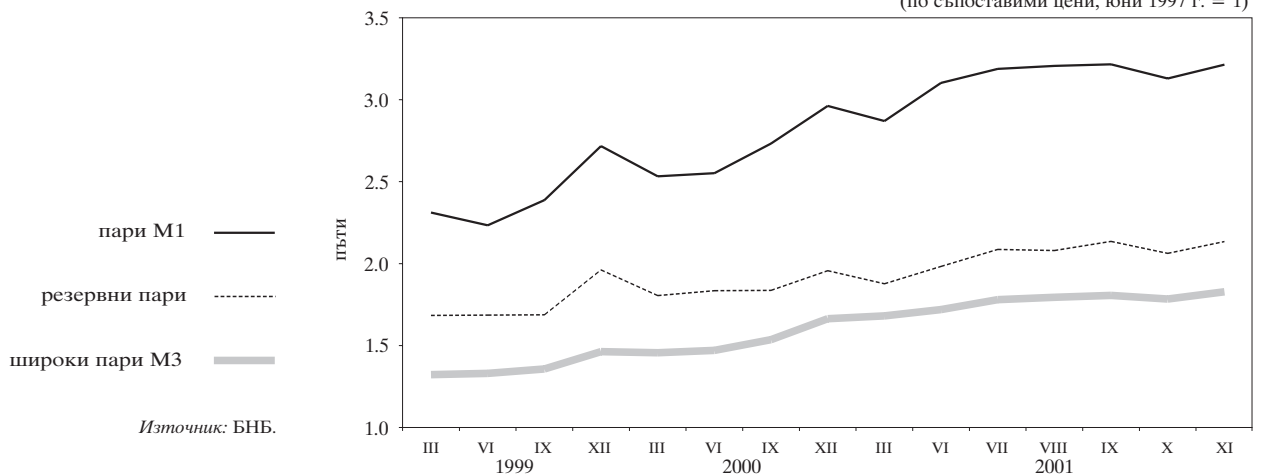

1.12. Широки пари

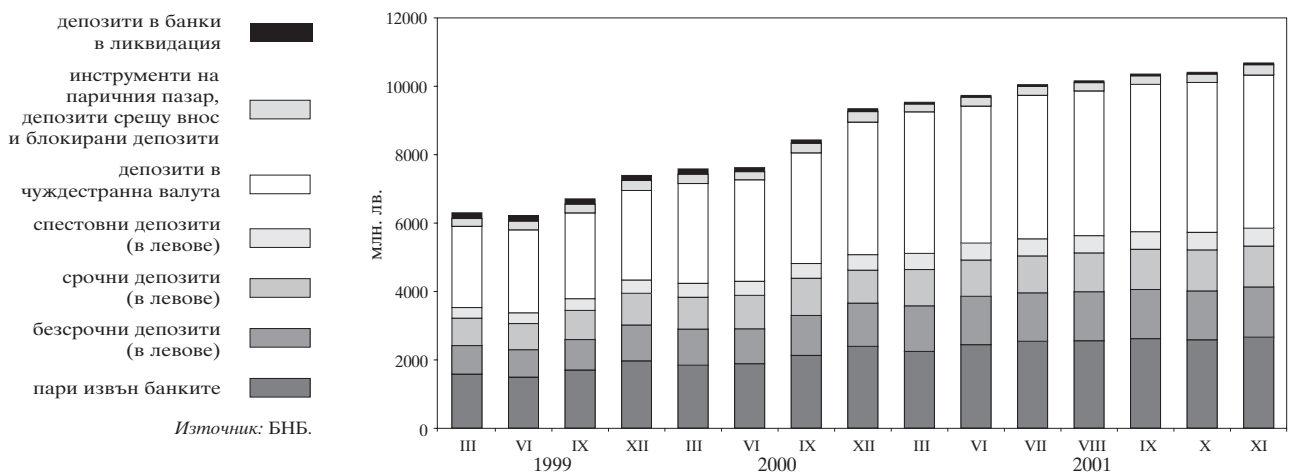

1.13. Паричен мултипликатор и неговите компоненти

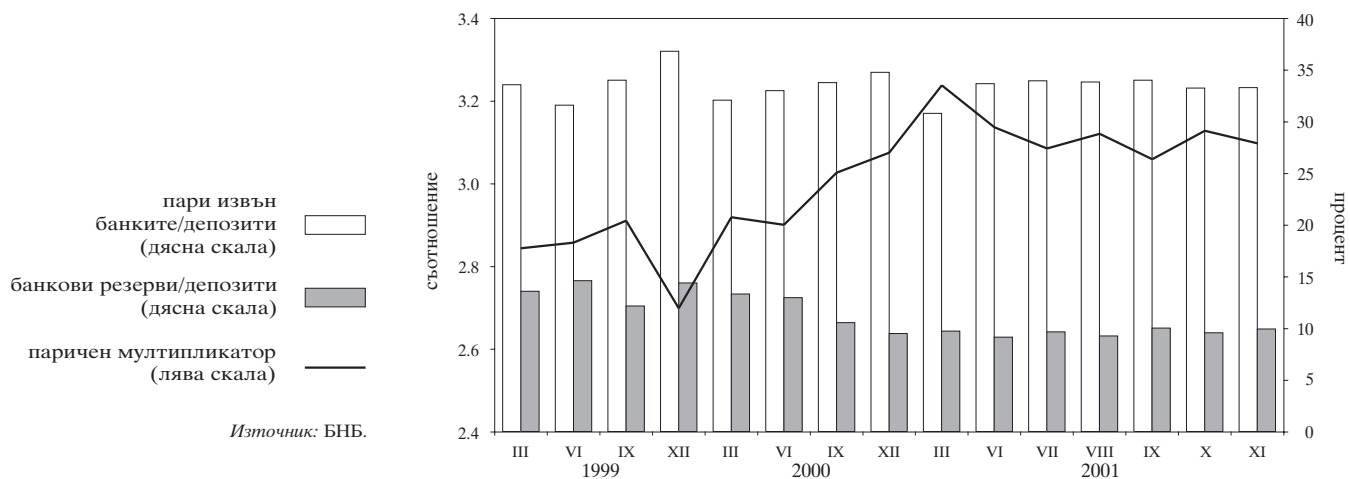

1.14. Междубанков паричен пазар

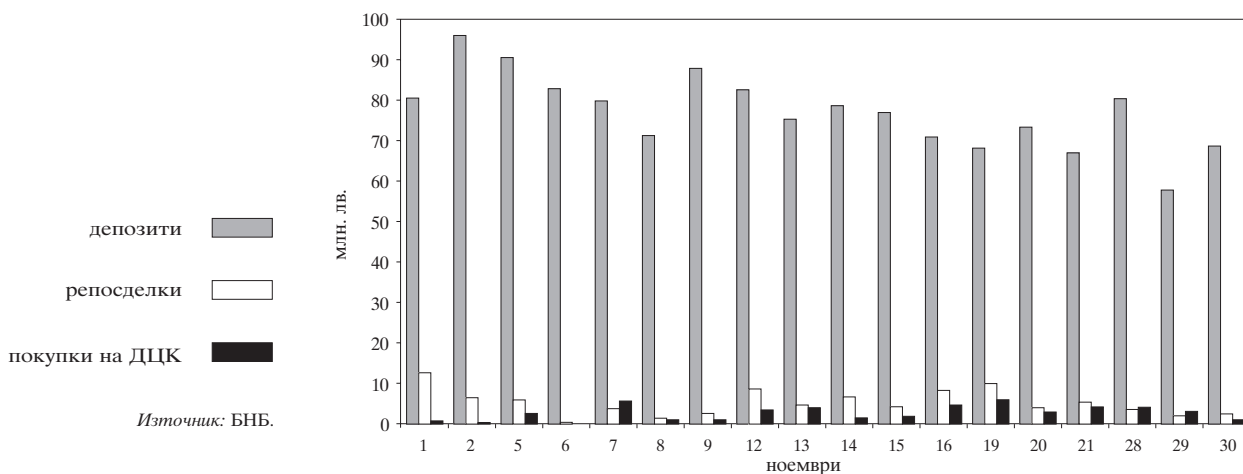

1.15. Банков валутен пазар

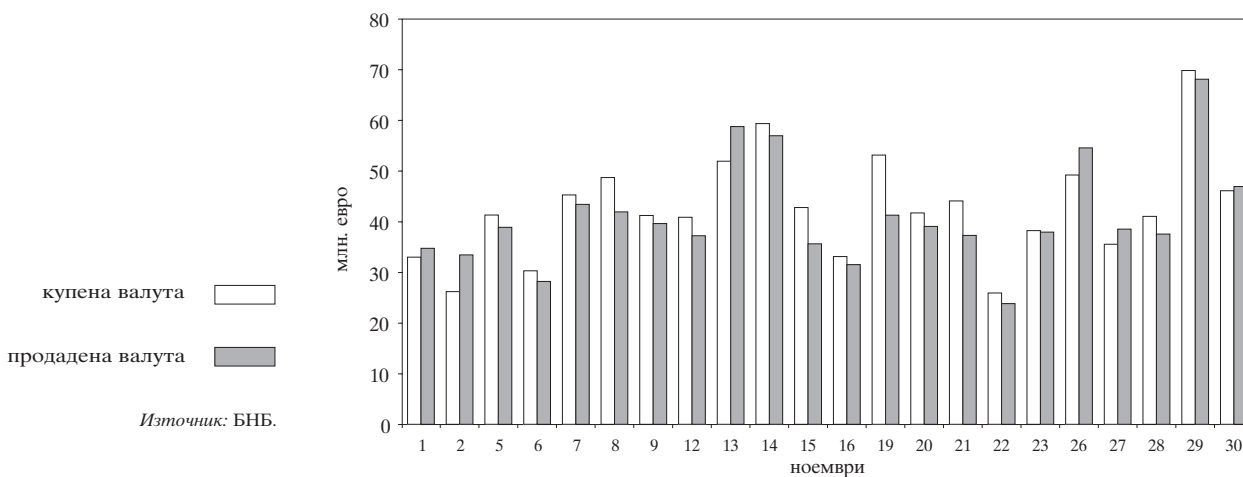

1.16. Лихвени проценти на междубанковия паричен пазар

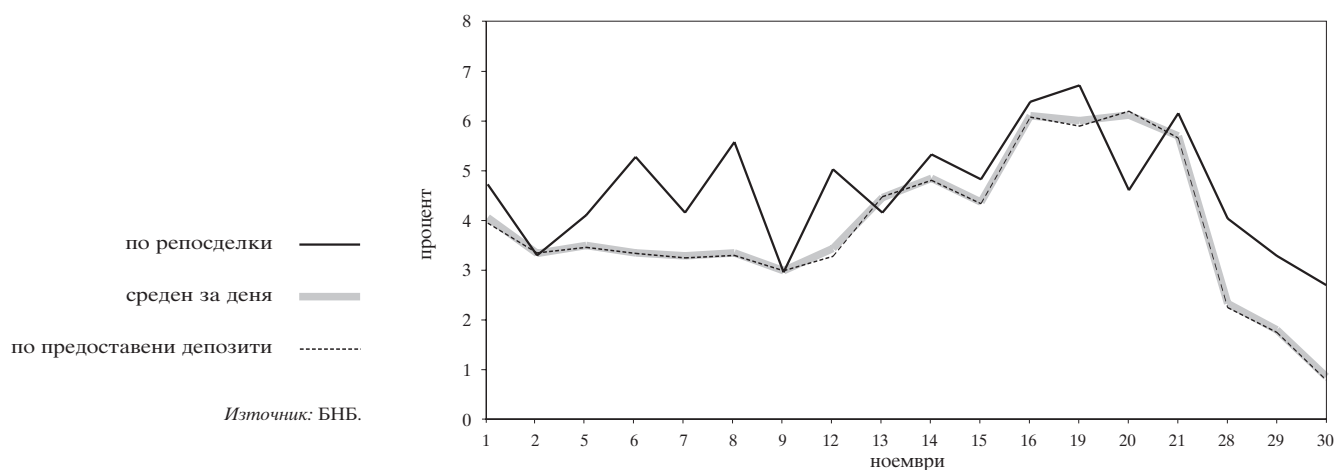

1.17. Лихвени проценти по краткосрочни кредити и ДЦК

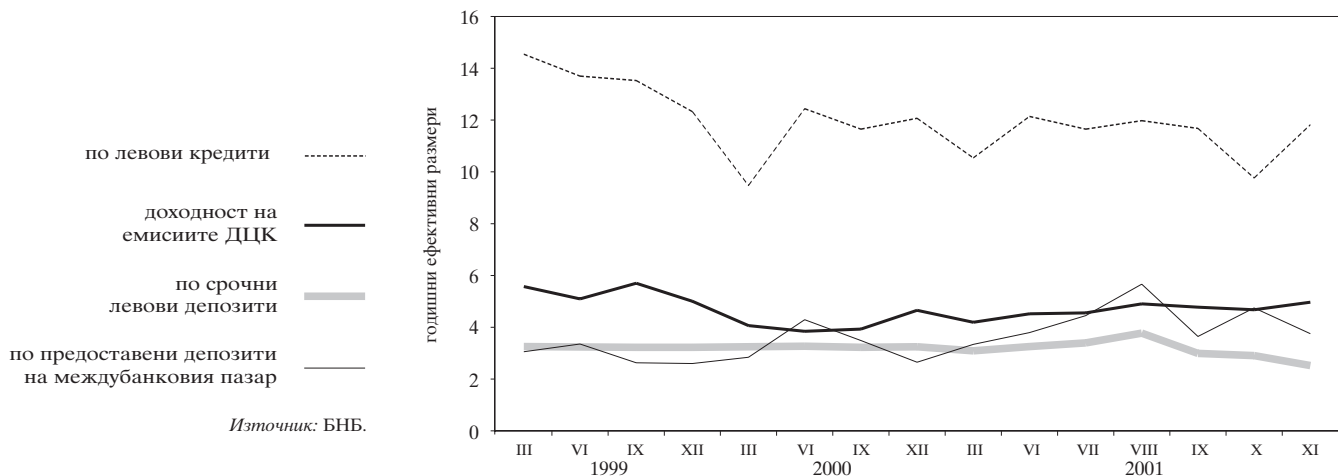

1.18. Лихвени проценти по краткосрочни и дългосрочни левови кредити

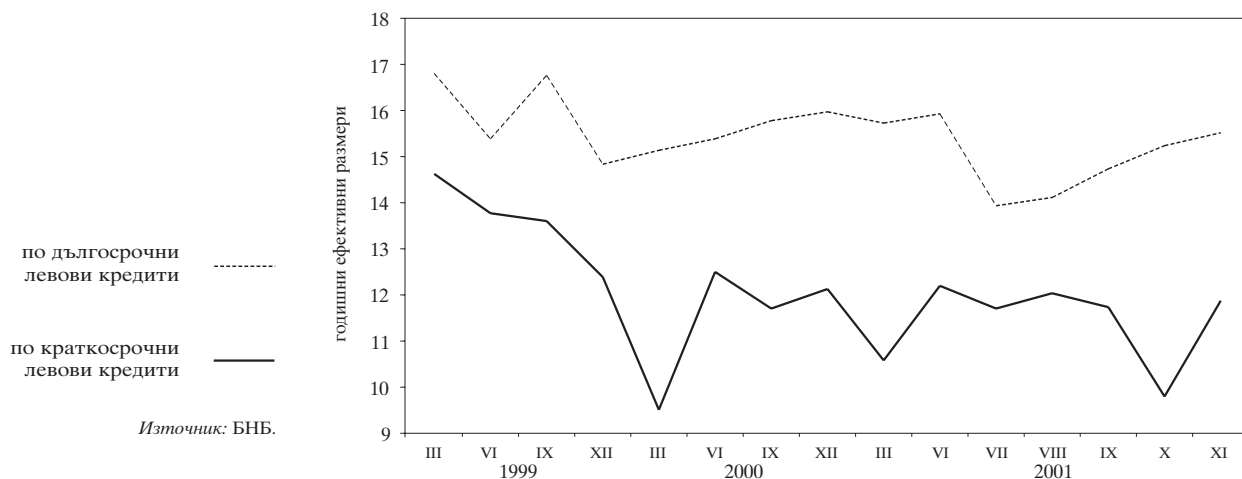

1.19. Номинални месечни лихвени проценти

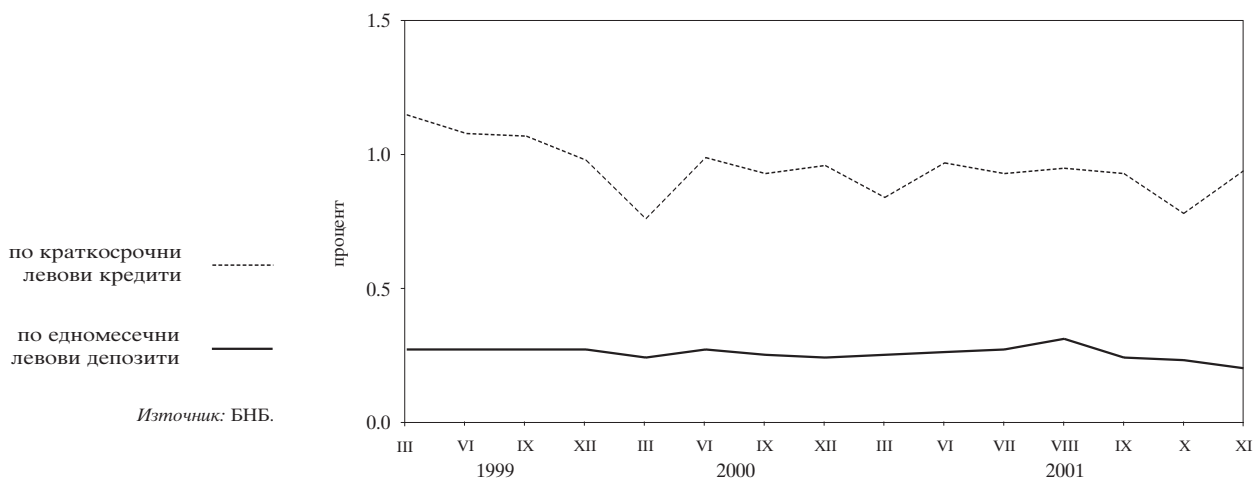

1.20. Реални месечни лихвени проценти

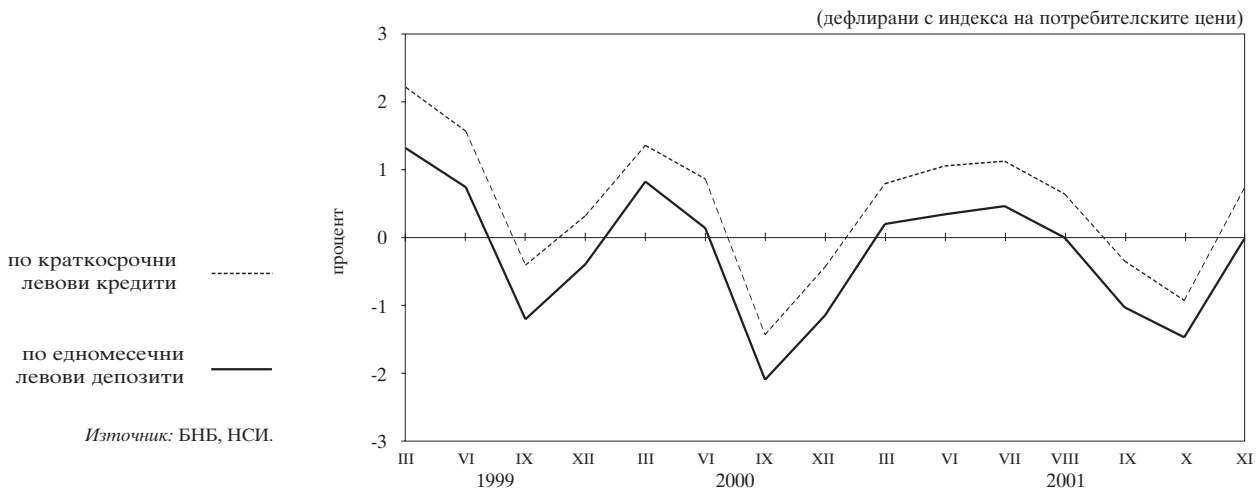

1.21. Лихвен диференциал между годишната доходност на тримесечните ДЦК и тримесечния ЛИБОР за еврото

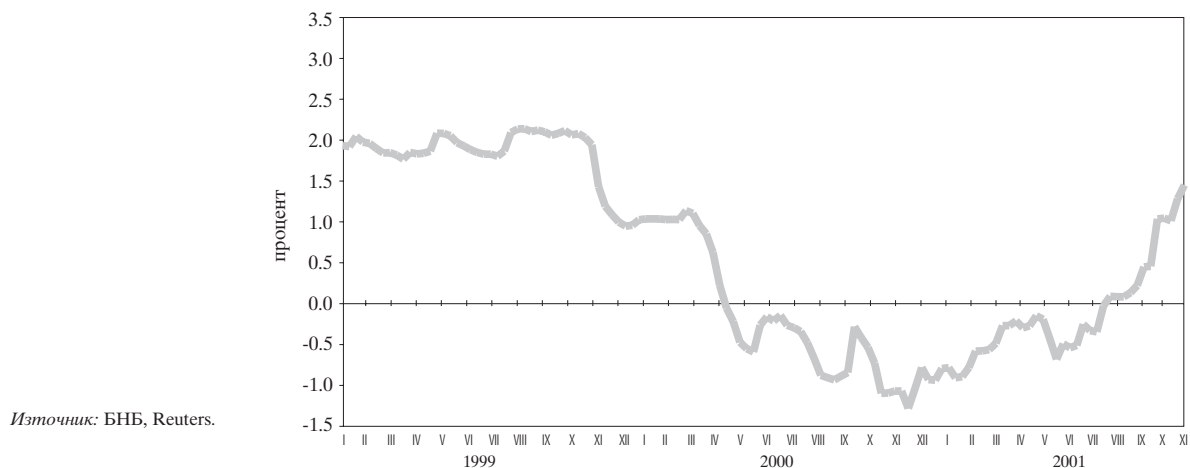

1.22. Среднопретеглени цени на деноминирани в щатски долари ДЦК, емитирани по реда на чл. 5 от ЗУНК

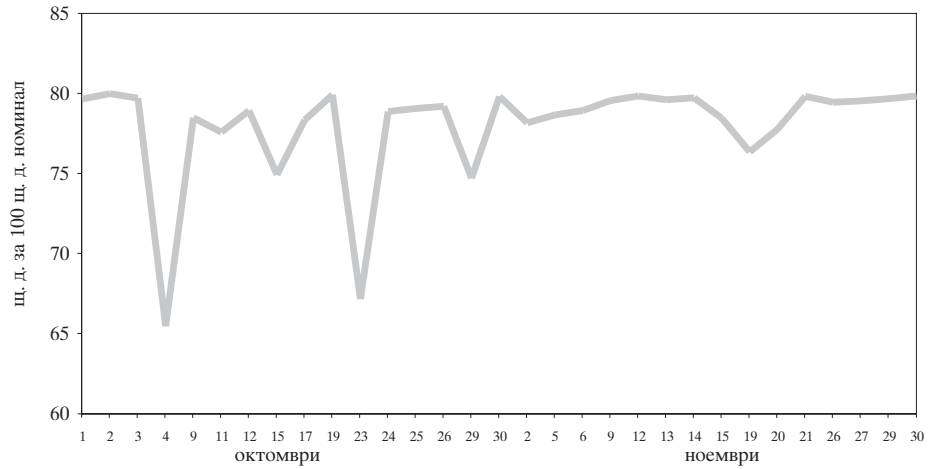

Източник: БНБ.

1.23. Котировки на българските брейдиоблигации

1.23.1. Сред „купува – продава“ на FLIRBs

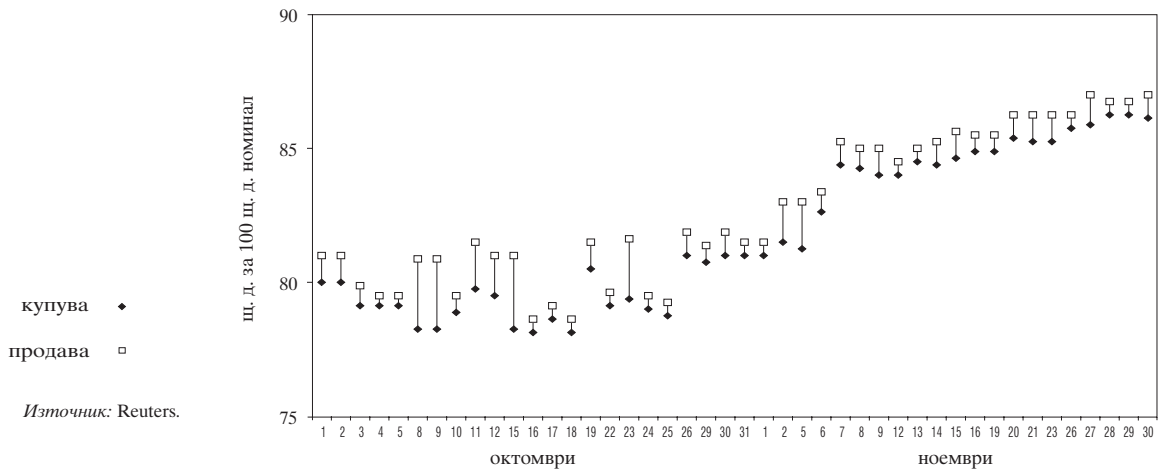

Източник: Reuters.

1.23.2. Сред „купува – продава“ на DISCs

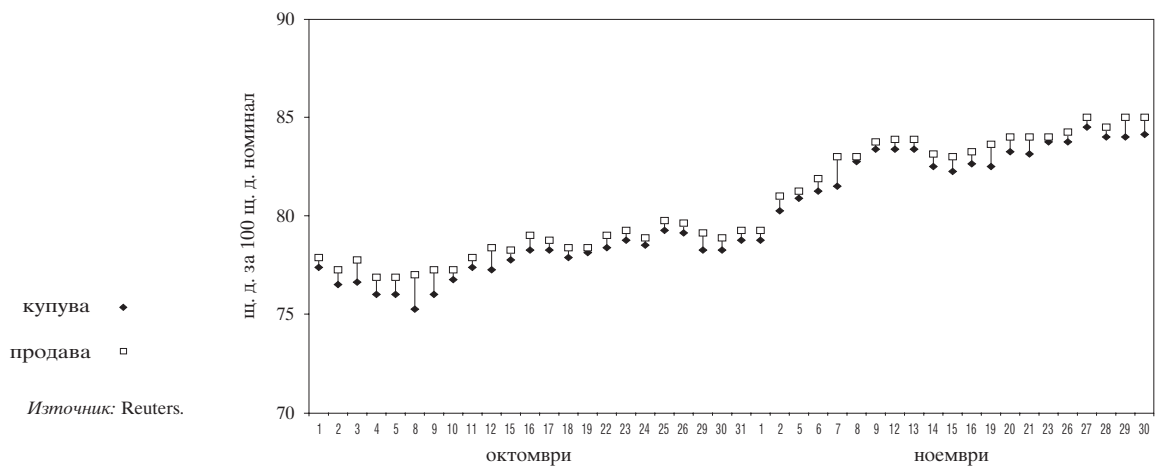

Източник: Reuters.

1.23.3. Спред „купува – продава“ на IABs

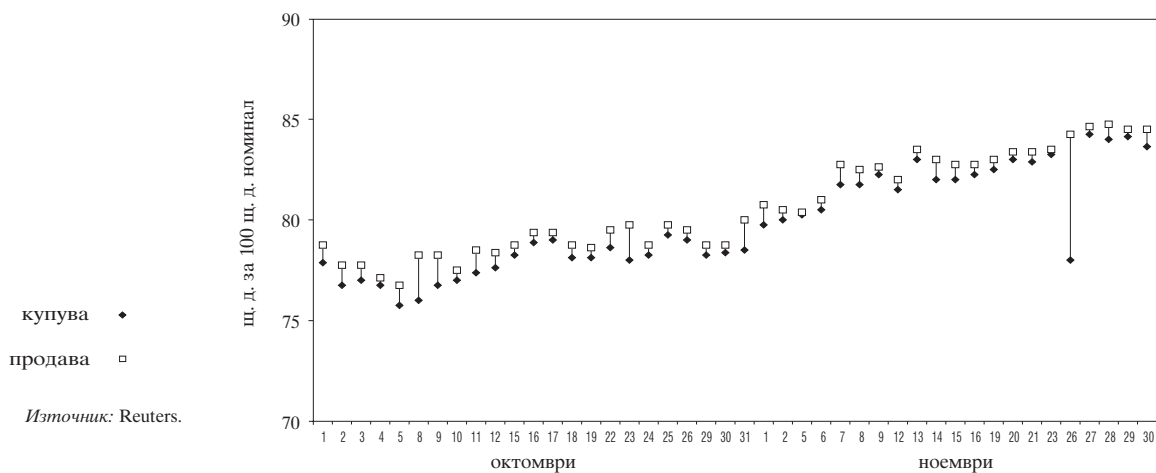

1.24. Индекси на цените на брейдиоблигациите и общ индекс* на пазара

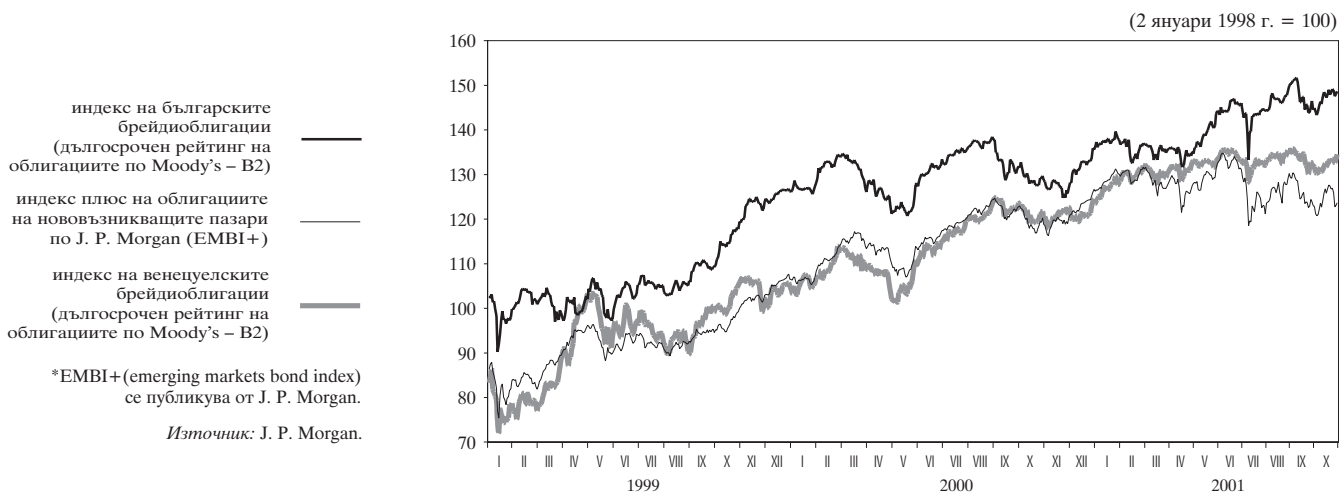

2 Външен сектор

2.1. Платежен баланс

2.1.1. Текуща сметка

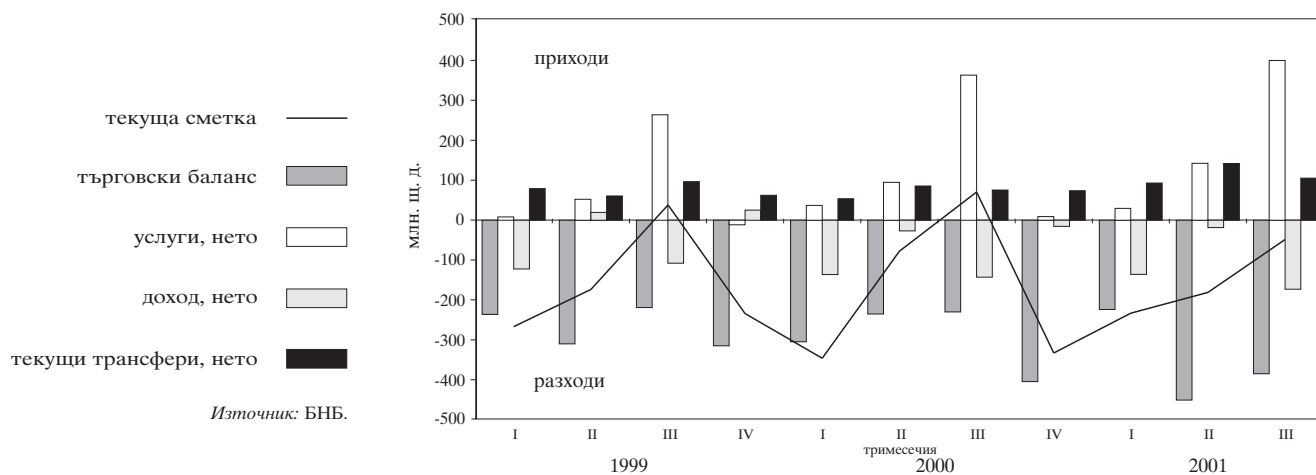

2.1.2. Капиталова и финансова сметка

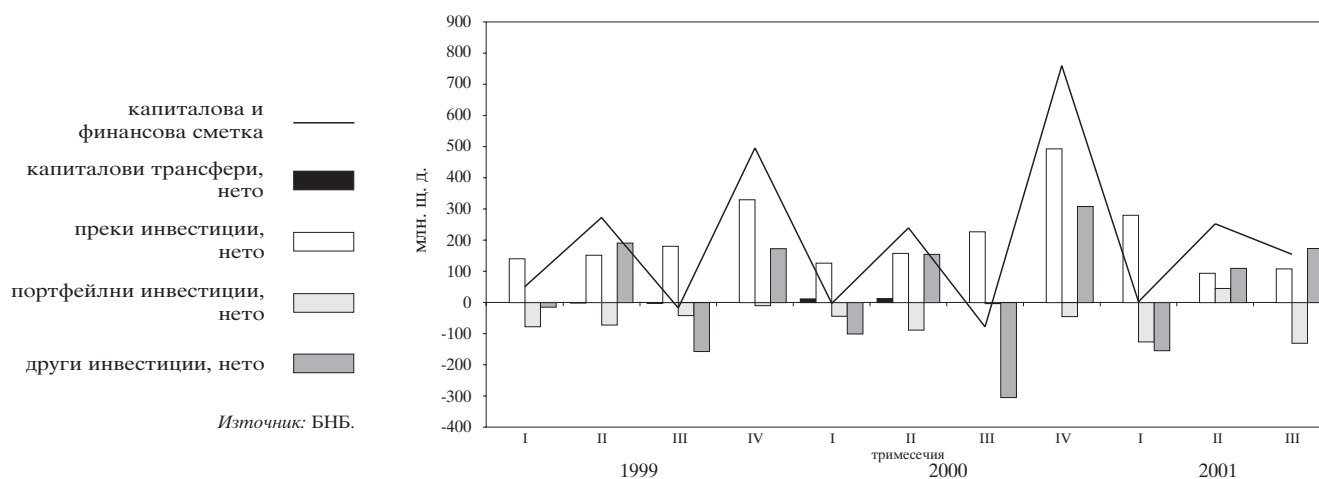

2.2. Брутен външен дълг

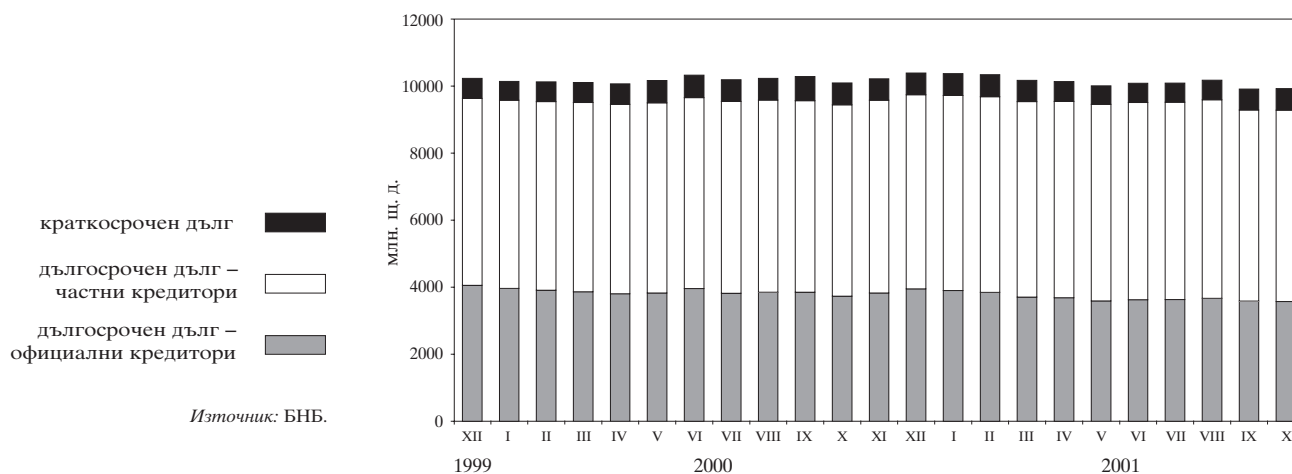

2.3. Дългови индикатори

2.3.1. Брутен външен дълг

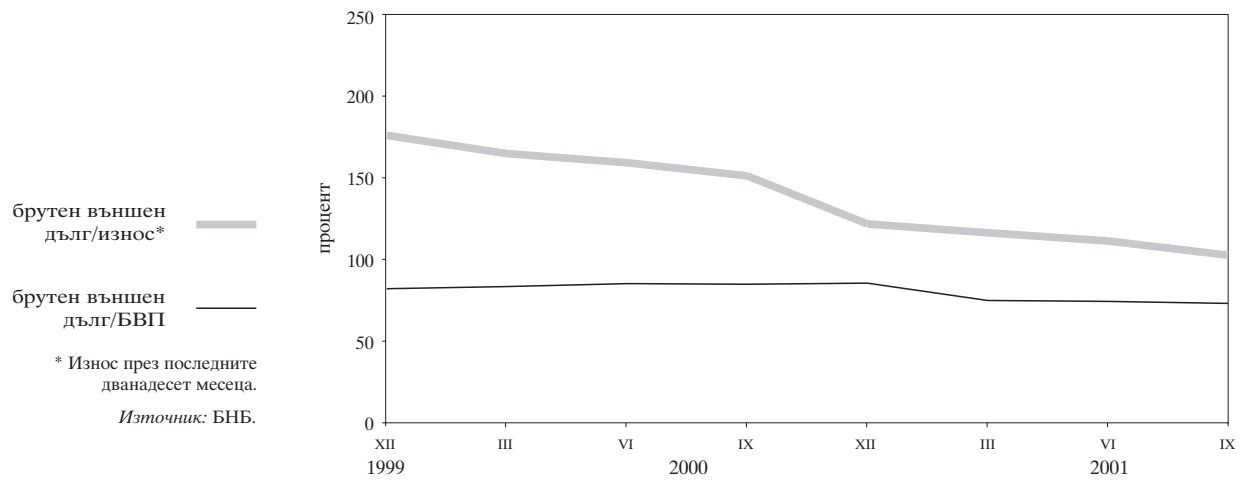

2.3.2. Обслужване на външния дълг

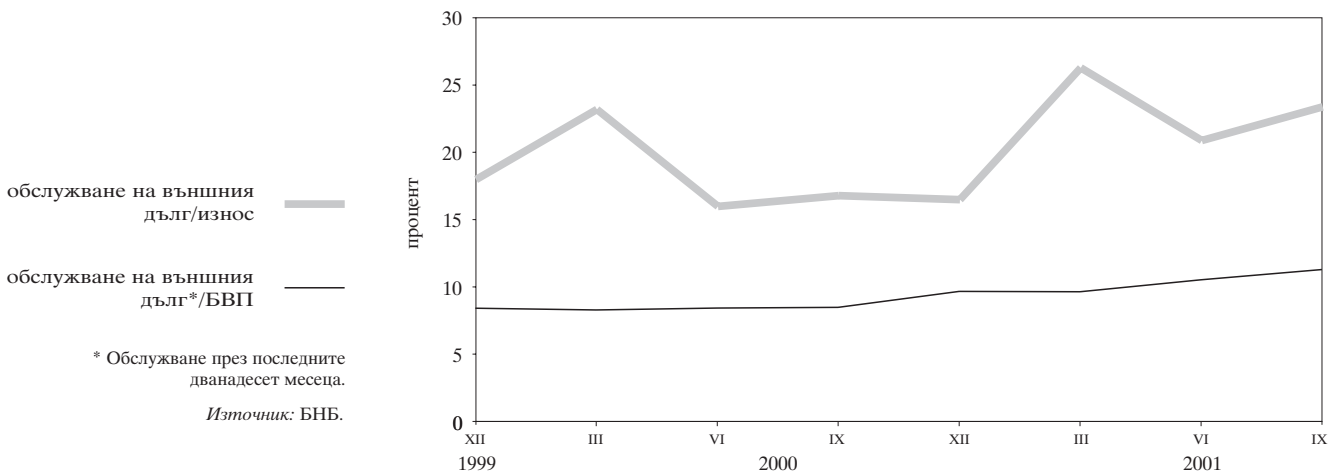

2.4. Валутен курс на лева към щатския долар

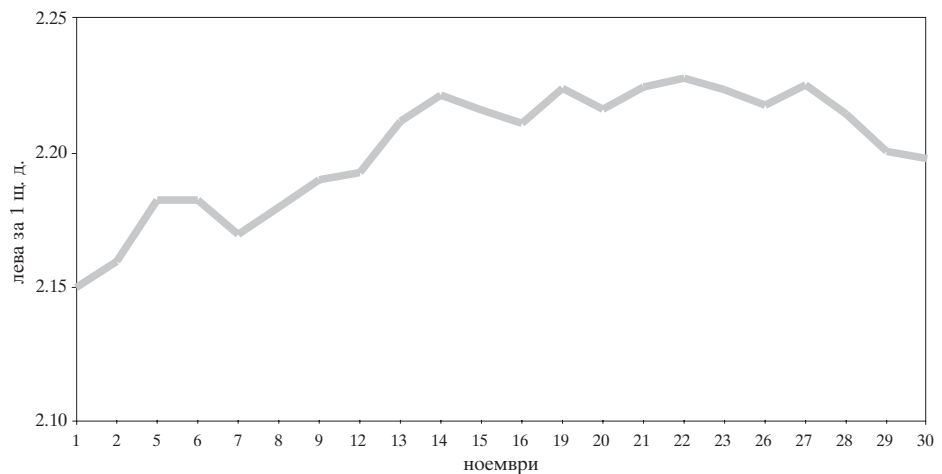

3 Фискален сектор

3.1. Финансиране на бюджетния дефицит

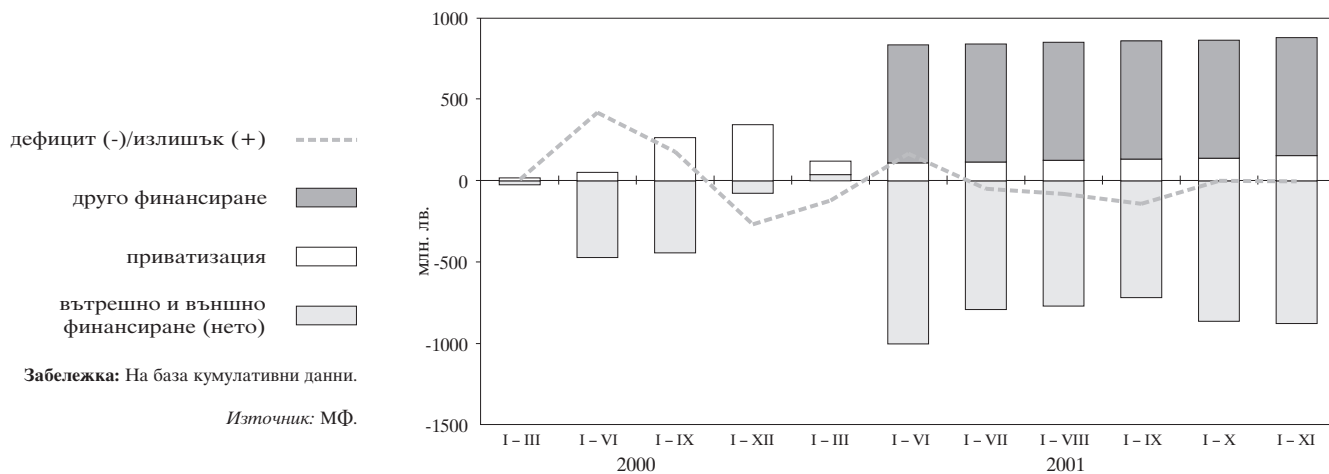

3.2. Изпълнение на републиканския бюджет

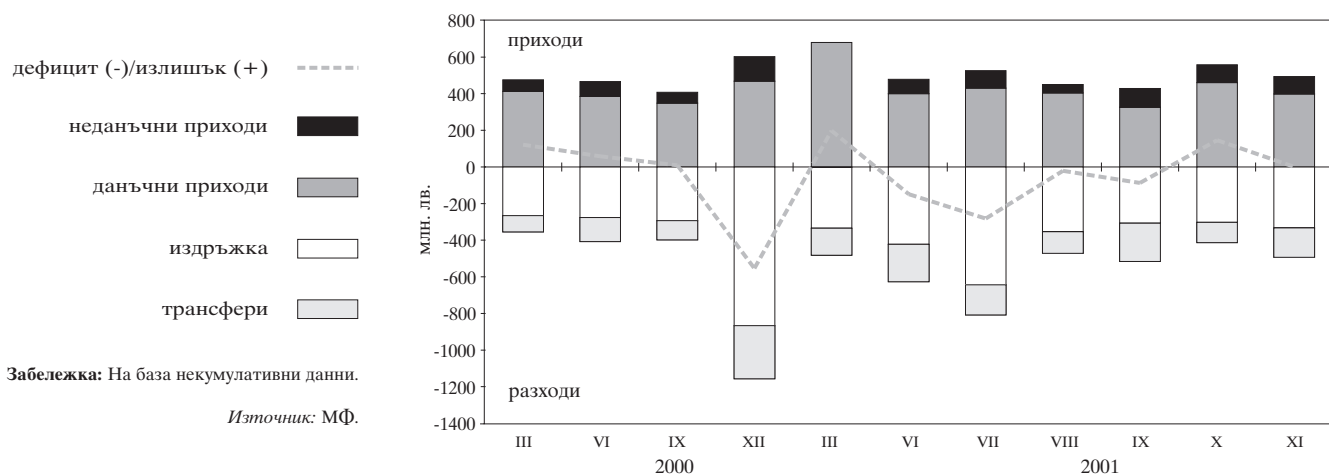

4 Реален сектор

4.1. Безработица

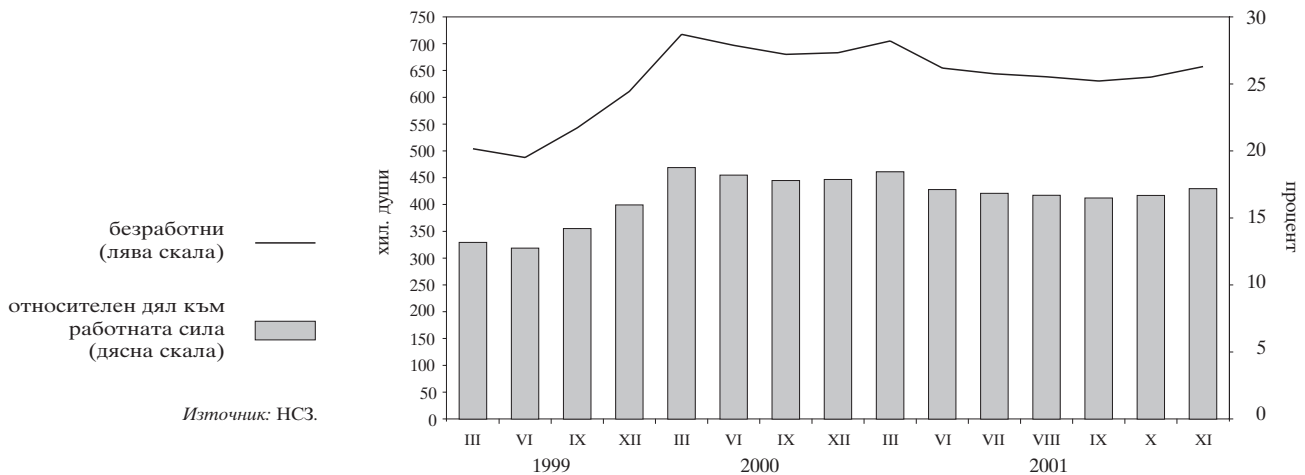

4.2. Динамика на средната месечна работна заплата (тримесечна плъзгаща се средна)

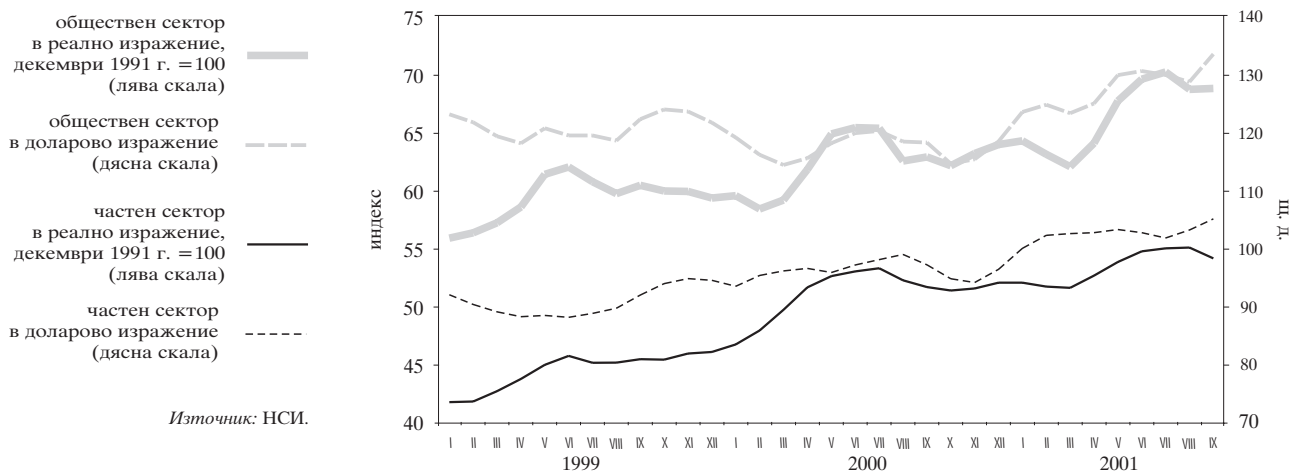

4.3. Изменение на потребителските цени по месеци спрямо предходния месец

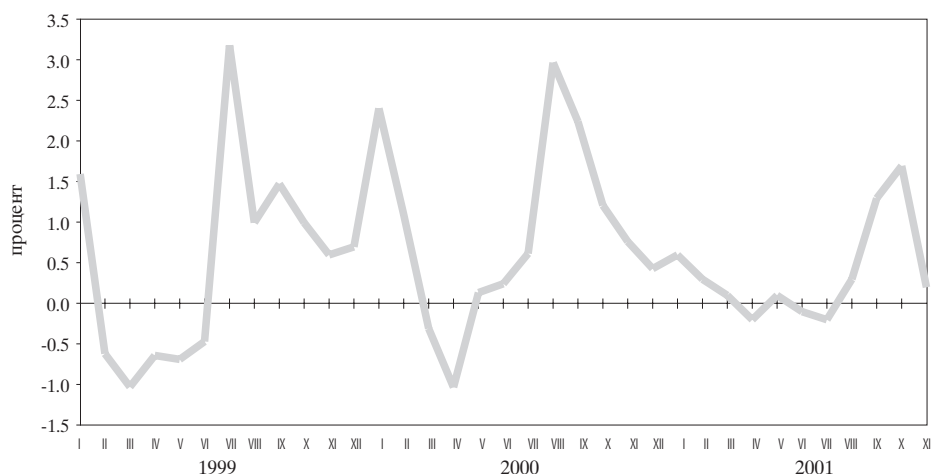

4.4. Изменение на потребителските цени по месеци спрямо съответния месец на предходната година

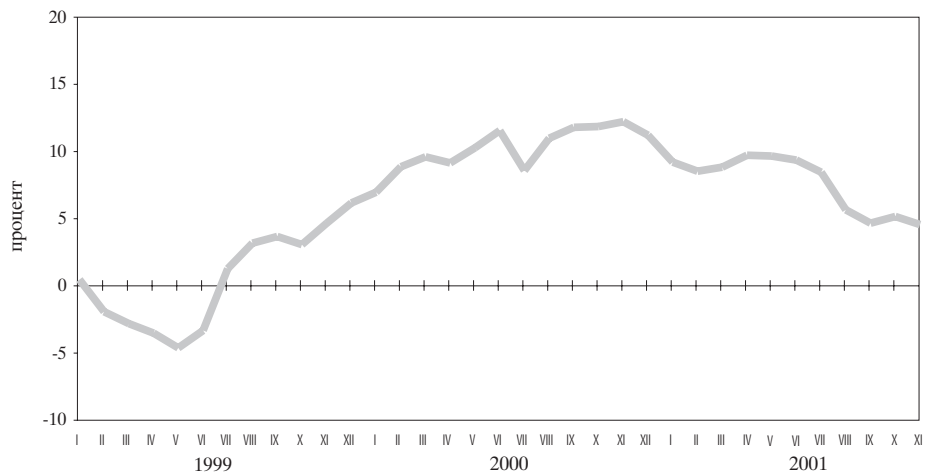

Източник: НСИ.

Таблици

1

Финансов сектор

1.1. Баланс на управление „Емисионно“ на БНБ	21
1.2. Баланс на управление „Банково“ на БНБ	22
1.3. Паричен отчет	23
1.3.1. Паричен отчет за 2000 г. и 2001 г.	23
1.4. Аналитична отчетност на БНБ	27
1.4.1. Аналитична отчетност на БНБ за 2000 г. и 2001 г.	27
1.5. Аналитична отчетност на търговските банки	28
1.5.1. Аналитична отчетност на търговските банки за 2000 г. и 2001 г.	28
1.6. Новодоговорени кредити от търговските банки	32
1.6.1. Новодоговорени левови кредити от търговските банки	32
1.6.2. Новодоговорени кредити от търговските банки в евро	32
1.6.3. Новодоговорени кредити от търговските банки в щатски долари	33
1.7. Месечни баланси и отчети за приходите и разходите на банковата система	34
1.7.1. Месечен баланс на банковата система към март 2001 г.	34
1.7.2. Месечен отчет за приходите и разходите на банковата система към март 2001 г.	34
1.7.3. Месечен баланс на банковата система към юни 2001 г.	35
1.7.4. Месечен отчет за приходите и разходите на банковата система към юни 2001 г.	35
1.7.5. Месечен баланс на банковата система към септември 2001 г. ...	36
1.7.6. Месечен отчет за приходите и разходите на банковата система към септември 2001 г.	36
1.8. Групи банки	37
1.9. Капиталова адекватност на търговските банки към 30 септември 2001 г. (по Наредба № 8)	37
1.10. Състояние на кредитния портфейл на търговските банки	37
1.11. Съотношения на високоликвидни активи	37
1.12. Месечни баланси и отчети за приходите и разходите на банките по групи	38
1.12.1. Месечен баланс на банките от първа група към септември 2001 г.	38
1.12.2. Месечен отчет за приходите и разходите на банките от първа група към септември 2001 г.	38
1.12.3. Месечен баланс на банките от втора група към септември 2001 г.	39
1.12.4. Месечен отчет за приходите и разходите на банките от втора група към септември 2001 г.	39
1.12.5. Месечен баланс на банките от трета група към септември 2001 г.	40
1.12.6. Месечен отчет за приходите и разходите на банките от трета група към септември 2001 г.	40
1.12.7. Месечен баланс на банките от четвърта група към септември 2001 г.	41
1.12.8. Месечен отчет за приходите и разходите на банките от четвърта група към септември 2001 г.	41
1.12.9. Месечен баланс на банките от пета група към септември 2001 г.	42
1.12.10. Месечен отчет за приходите и разходите на банките от пета група към септември 2001 г.	42
1.13. Междубанков паричен пазар	43
1.14. Банков валутен пазар	43
1.15. Купена и продадена налична валута (подразделения на еврото) от касовите служби на БНБ	44
1.16. Основен лихвен процент	44
1.17. Лихвени проценти и доходност на ДЦК	45

1.18. Месечни лихвени проценти	46
1.19. Лихвен диференциал между годишната доходност на тримесечните ДЦК и тримесечния ЛИБОР за еврото	47
1.20. Цени на регистрираните сделки с ДЦК, деноминирани в щатски долари, емитирани по реда на чл. 5 от ЗУНК	48
1.21. Котировки на българските брейдиоблигации	49

2

Външен сектор

2.1. Платежен баланс	50
2.1.1А. Платежен баланс за 2001 г. в щатски долари	50
2.1.1Б. Платежен баланс за 2001 г. в левове	52
2.1.2А. Платежен баланс за 2000 г. в щатски долари	54
2.1.2Б. Платежен баланс за 2000 г. в левове	56
2.2. Износ и внос	58
2.2.1. Износ. Начин на използване, 2001 г.	58
2.2.2. Износ. Начин на използване, 2000 г.	59
2.2.3. Внос. Начин на използване, 2001 г.	60
2.2.4. Внос. Начин на използване, 2000 г.	61
2.2.5. Износ по основни търговски партньори и региони, 2001 г.	62
2.2.6. Износ по основни търговски партньори и региони, 2000 г.	63
2.2.7. Внос по основни търговски партньори и региони, 2001 г.	64
2.2.8. Внос по основни търговски партньори и региони, 2000 г.	65
2.3. Брутен външен дълг	66
2.3.1. Брутен външен дълг за 2001 г.	66
2.3.1.1. Брутен външен дълг по кредитори	66
2.3.1.2. Брутен външен дълг по дебитори	67
2.3.2. Брутен външен дълг за 2000 г.	68
2.3.2.1. Брутен външен дълг по кредитори	68
2.3.2.2. Брутен външен дълг по дебитори	69
2.4. Получени нови кредити и депозити	70
2.4.1. Получени нови кредити и депозити през 2001 г.	70
2.4.1.1. Получени нови кредити и депозити по кредитори	70
2.4.1.2. Получени нови кредити и депозити по дебитори	71
2.4.2. Получени нови кредити и депозити през 2000 г.	72
2.4.2.1. Получени нови кредити и депозити по кредитори	72
2.4.2.2. Получени нови кредити и депозити по дебитори	73
2.5. Обслужване на brutния външен дълг	74
2.5.1. Обслужване на brutния външен дълг, 2001 г.	74
2.5.1.1. Обслужване на brutния външен дълг по кредитори	74
2.5.1.2. Обслужване на brutния външен дълг по дебитори	76
2.5.2. Обслужване на brutния външен дълг, 2000 г.	78
2.5.2.1. Обслужване на brutния външен дълг по кредитори	78
2.5.2.2. Обслужване на brutния външен дълг по дебитори	80
2.6. Дългови индикатори	83
2.7. Централни курсове на някои основни валути	83
2.8. Валутен курс на лева към щатския долар	83

3

Фискален сектор

3.1. Консолидиран държавен бюджет	84
3.2. Изпълнение на републиканския бюджет	84
3.3. Вътрешен държавен дълг	85

4

Реален сектор

4.1. БВП по компоненти на крайното търсене	86
4.2. БВП по икономически сектори	86
4.3. Икономическа активност	87
4.3.1. Наети по трудово правоотношение	87
4.3.2. Безработица	87
4.4. Средна месечна работна заплата на наетите по трудово правоотношение	88
4.5. Изменение на потребителските цени по компоненти	88

1 Финансов сектор

1.1. БАЛАНС НА УПРАВЛЕНИЕ „ЕМИСИОННО“ НА БНБ

	31.I.2000	29.II.2000	31.III.2000	28.IV.2000	31.V.2000	30.VI.2000	31.VII.2000	31.VIII.2000	29.IX.2000	31.X.2000	30.XI.2000	29.XII.2000
												(хил. лв.)
АКТИВИ	5 949 989	5 911 913	5 885 221	6 254 959	6 118 298	6 437 161	6 135 970	6 270 247	6 602 828	7 233 133	7 310 020	7 273 154
1. Налични парични средства в чуждестранна валута	1 161 392	1 736 052	1 726 112	2 098 931	1 939 904	1 672 164	1 353 231	1 939 160	2 242 922	1 912 129	2 111 438	1 944 085
2. Монетарно злато	641 693	641 669	641 584	641 584	641 801	641 674	641 620	641 621	641 655	641 654	641 722	641 768
3. Търгуеми чуждестранни пенни книжа	4 069 546	3 467 917	3 450 003	3 442 266	3 469 949	4 043 795	4 061 787	3 623 691	3 654 903	4 602 323	4 480 249	4 625 328
4. Вземания по начислени лихви	77 358	66 275	67 522	72 178	66 644	79 528	79 332	65 775	63 348	77 027	76 611	61 973
ПАСИВИ	5 949 989	5 911 913	5 885 221	6 254 959	6 118 298	6 437 161	6 135 970	6 270 247	6 602 828	7 233 133	7 310 020	7 273 154
1. Банкноти и монети в обращение	1 971 966	1 969 767	1 920 590	1 997 117	1 923 369	1 974 221	2 171 288	2 193 229	2 223 063	2 187 416	2 189 051	2 504 693
2. Разплащателни сметки и депозити на банки	715 823	619 790	660 856	689 756	664 967	636 898	422 524	505 018	545 889	543 931	583 412	515 938
3. Депозити на правителството и бюджетни организации	2 381 735	2 420 996	2 380 250	2 762 440	2 725 498	3 001 593	2 697 809	2 703 427	2 939 350	2 902 890	2 922 778	2 608 609
4. Сметки на други депозанти	1 457	376	10 627	510	393	405	473	403	407	675 196	675 228	675 213
5. Задължения по начислени лихви	154	152	119	286	517	764	1 076	1 367	1 677	2 517	3 502	4 949
6. Депозит на управление „Банково“	878 854	900 832	912 779	804 850	803 554	823 280	842 800	866 803	892 442	921 183	936 049	963 752

(хил. лв.)

	31.I.2001	28.II.2001	30.III.2001	28.IV.2001	31.V.2001	29.VI.2001	31.VII.2001	31.VIII.2001	28.IX.2001	31.X.2001	30.XI.2001
											(хил. лв.)
АКТИВИ	6 889 487	6 820 282	6 820 043	6 862 639	6 939 239	7 010 737	6 802 700	6 687 786	6 683 432	6 986 465	7 701 385
1. Налични парични средства в чуждестранна валута	1 542 835	1 777 872	2 005 500	1 863 065	929 571	1 241 756	1 563 058	1 342 316	1 406 448	1 833 670	1 879 644
2. Монетарно злато	641 974	641 999	642 059	642 139	642 272	642 506	642 515	642 642	642 676	642 669	642 592
3. Търгуеми чуждестранни пенни книжа	4 639 007	4 341 229	4 108 233	4 284 447	5 290 757	5 055 011	4 527 327	4 633 660	4 571 965	4 447 036	5 122 785
4. Вземания по начислени лихви	65 671	59 182	64 251	72 988	76 639	71 464	69 800	69 168	62 343	63 090	56 364
ПАСИВИ	6 889 487	6 820 282	6 820 043	6 862 639	6 939 239	7 010 737	6 802 700	6 687 786	6 683 432	6 986 465	7 701 385
1. Банкноти и монети в обращение	2 323 591	2 338 613	2 348 084	2 427 863	2 476 263	2 552 589	2 667 538	2 687 828	2 746 471	2 713 178	2 785 250
2. Разплащателни сметки и депозити на банки	511 843	534 020	579 921	616 943	625 709	532 639	570 636	548 193	620 332	595 377	643 753
3. Депозити на правителството и бюджетни организации	2 388 882	2 260 390	2 329 136	2 878 873	2 863 918	2 925 294	2 418 550	2 304 307	2 129 431	2 440 353	2 913 236
4. Сметки на други депозанти	678 591	679 932	513 210	72 031	70 013	70 093	202 127	211 176	216 661	200 295	212 362
5. Задължения по начислени лихви	2 918	4 516	3 261	983	1 331	4 298	8 050	11 777	15 403	19 170	420
6. Депозит на управление „Банково“	983 662	1 002 811	1 046 431	865 946	902 005	925 824	935 799	924 505	955 134	1 018 092	1 146 364

Източник: БНБ.

1.2. БАЛАНС НА УПРАВЛЕНИЕ „БАНКОВО“ НА БНБ

	31.I.2000	29.II.2000	31.III.2000	28.IV.2000	31.V.2000	30.VI.2000	31.VII.2000	31.VIII.2000	29.IX.2000	31.X.2000	30.XI.2000	29.XII.2000
АКТИВИ	5 158 466	5 168 083	5 266 251	5 390 114	5 288 569	5 387 378	5 427 416	5 588 121	5 815 454	5 851 949	5 859 102	5 642 335
1. Злато и други благородни метали	92 111	95 170	91 906	97 371	94 795	90 256	90 745	93 575	94 460	96 095	94 389	89 498
2. Инвестиции в ценни книжа	160 147	152 591	155 992	164 870	161 858	158 374	164 594	171 711	175 347	183 537	178 776	167 695
3. Предоставени кредити и депозити на банки, намалени с провизии	14	14	34	36	34	32	33	34	35	19	19	17
4. Вземания от правителството	2 193 256	2 188 412	2 237 909	2 397 489	2 342 744	2 453 684	2 441 358	2 517 250	2 695 660	2 647 534	2 699 962	2 560 928
5. Учасие на България в МВФ и в други международни финансови институции	1 642 343	1 638 723	1 675 677	1 725 700	1 686 369	1 663 238	1 688 715	1 741 096	1 759 692	1 806 056	1 754 230	1 664 086
6. Вземания по начислени лихви	0	0	0	0	0	0	0	0	0	0	3	1
7. Инвестиции в други местни предприятия	2 066	2 066	2 066	2 066	2 066	2 066	2 066	2 066	2 066	2 294	2 294	2 294
8. Дълготрайни активи	147 933	147 443	146 776	146 107	145 275	144 563	144 083	143 361	142 930	142 172	141 787	141 382
9. Други активи	41 742	42 832	43 112	51 625	51 874	51 885	53 022	52 225	52 822	53 056	51 595	52 682
10. Депозит на управление „Банково“	878 854	900 832	912 779	804 850	803 554	823 280	842 800	866 803	892 442	921 183	936 049	963 752
ПАСИВИ	5 158 466	5 168 083	5 266 251	5 390 114	5 288 569	5 387 378	5 427 416	5 588 121	5 815 454	5 851 949	5 859 102	5 642 335
Задължения	4 090 296	4 079 825	4 159 307	4 378 887	4 275 600	4 362 126	4 372 569	4 504 764	4 703 497	4 702 831	4 693 452	4 451 726
1. Кредити на МВФ	2 423 779	2 418 425	2 473 125	2 639 742	2 579 465	2 687 151	2 670 352	2 753 363	2 934 301	2 883 868	2 929 500	2 778 646
2. Други задължения към международни финансови институции	1 641 534	1 637 916	1 674 844	1 724 831	1 686 095	1 663 272	1 688 726	1 741 069	1 759 452	1 805 854	1 754 065	1 664 287
3. Задължения по начислени лихви	2 321	851	1 824	2 774	1 051	2 010	3 067	1 080	2 116	3 353	1 094	1 995
4. Други пасиви	22 462	22 633	9 514	11 540	8 989	9 693	10 424	9 252	7 628	9 756	8 793	6 798
Собствен капитал	1 068 170	1 088 258	1 106 944	1 011 227	1 012 969	1 025 252	1 054 847	1 083 357	1 111 957	1 149 118	1 165 650	1 190 609
5. Основен капитал	20 000	20 000	20 000	20 000	20 000	20 000	20 000	20 000	20 000	20 000	20 000	20 000
6. Резерви	849 368	853 099	853 589	927 171	911 817	905 322	912 362	921 544	933 952	949 710	947 208	940 374
7. Неразпределена печалба	198 802	215 159	233 355	64 056	81 152	99 930	122 485	141 813	158 005	179 408	198 442	230 235

(хил. лв.)

(хил. лв.)

	31.I.2000	28.II.2000	30.III.2000	28.IV.2000	31.V.2000	29.VI.2000	31.VII.2000	31.VIII.2000	28.IX.2000	31.X.2000	30.XI.2000	30.XI.2000
АКТИВИ	5 565 217	5 574 627	5 839 660	5 470 394	5 705 013	5 825 967	5 638 705	5 482 654	5 511 267	5 455 855	5 427 939	5 427 939
1. Злато и други благородни метали	88 152	88 356	89 342	89 713	96 110	95 658	88 848	86 491	90 605	88 762	89 112	89 112
2. Инвестиции в ценни книжа	168 764	176 048	184 481	180 778	192 169	190 732	184 516	176 180	176 492	136 765	0	0
3. Предоставени кредити и депозити на банки, намалени с провизии	17	17	20	19	19	19	17	15	15	15	15	15
4. Вземания от правителството	2 470 860	2 451 471	2 628 012	2 485 809	2 584 428	2 694 724	2 551 743	2 453 825	2 441 108	2 360 779	2 332 421	2 332 421
5. Учасие на България в МВФ и в други международни финансови институции	1 659 703	1 660 951	1 696 268	1 676 072	1 757 553	1 745 554	1 708 570	1 671 631	1 677 579	1 679 719	1 690 298	1 690 298
6. Вземания по начислени лихви	0	862	1 854	2 740	3 919	3 919	0	930	1 835	2 794	2 062	2 062
7. Инвестиции в други местни предприятия	2 294	2 294	2 294	2 294	2 294	2 294	2 294	2 294	2 294	2 294	2 294	2 294
8. Дълготрайни активи	140 335	139 619	139 347	139 203	138 764	138 582	138 209	137 359	136 562	137 340	136 769	136 769
9. Други активи	51 430	52 198	51 611	27 820	27 752	28 661	28 709	29 424	29 643	29 295	28 604	28 604
10. Депозит на управление „Банково“	983 662	1 002 811	1 046 431	865 946	902 005	925 824	935 799	924 505	955 134	1 018 092	1 146 364	1 146 364
ПАСИВИ	5 565 217	5 574 627	5 839 660	5 470 394	5 705 013	5 825 967	5 638 705	5 482 654	5 511 267	5 455 855	5 427 939	5 427 939
Задължения	4 351 885	4 334 299	4 551 288	4 378 043	4 564 369	4 662 976	4 471 384	4 309 476	4 301 166	4 215 791	4 176 391	4 176 391
1. Кредити на МВФ	2 680 083	2 660 852	2 841 855	2 689 100	2 797 624	2 906 462	2 750 831	2 627 254	2 615 155	2 527 033	2 478 128	2 478 128
2. Други задължения към международни финансови институции	1 659 882	1 661 130	1 696 421	1 676 213	1 757 479	1 745 839	1 708 882	1 672 026	1 677 969	1 680 071	1 690 443	1 690 443
3. Задължения по начислени лихви	2 932	810	1 702	2 489	810	1 551	2 262	662	1 205	1 661	381	381
4. Други пасиви	8 988	11 507	11 310	10 241	8 456	9 124	9 409	9 534	6 837	7 026	7 439	7 439
Собствен капитал	1 213 332	1 240 328	1 288 372	1 092 351	1 140 644	1 162 991	1 167 321	1 173 178	1 210 101	1 240 064	1 251 548	1 251 548
5. Основен капитал	20 000	20 000	20 000	20 000	20 000	20 000	20 000	20 000	20 000	20 000	20 000	20 000
6. Резерви	940 945	936 139	959 920	985 735	1 012 114	1 005 282	993 515	1 014 122	1 014 122	1 025 328	1 025 999	1 025 999
7. Неразпределена печалба	252 387	284 189	308 452	86 616	108 530	122 450	142 039	159 663	175 979	194 736	205 549	205 549

Източник: БНБ.

1.3. ПАРИЧЕН ОТЧЕТ

1.3.1. ПАРИЧЕН ОТЧЕТ ЗА 2000 г. и 2001 г.

(хил. лв.)

	III.2000 г.		VI.2000 г.		IX.2000 г.		XII.2000 г.		III.2001 г.	
	всички банки	в т. ч. в ликвидация	всички банки	в т. ч. в ликвидация	всички банки	в т. ч. в ликвидация	всички банки	в т. ч. в ликвидация	всички банки	в т. ч. в ликвидация
Валутен курс: лева за 1 ш. д.	2.0474	2.0474	2.0467	2.0467	2.2314	2.2314	2.1019	2.1019	2.2145	2.2145
лева за 1 евро	1.9558	1.9558	1.9558	1.9558	1.9558	1.9558	1.9558	1.9558	1.9558	1.9558
ЧУЖДЕСТРАННИ АКТИВИ (нето)	6 318 111	- 342 443	6 619 254	- 339 609	7 441 612	- 147 607	7 861 895	- 144 871	8 090 374	45 019
Чуждестранни активи	9 789 016	127 945	10 370 245	124 113	11 485 262	69 601	11 614 320	63 417	11 905 910	46 311
Международни резерви на БНБ	5 885 221	0	6 437 162	0	6 602 828	0	7 273 153	0	6 820 044	0
Други чуждестранни активи	3 903 795	127 945	3 933 083	124 113	4 882 434	69 601	4 341 167	63 417	5 085 866	46 311
Минус чуждестранни пасиви	3 470 905	470 388	3 750 991	463 722	4 043 650	217 208	3 752 425	208 288	3 815 536	1 292
НЕТНИ ВЪТРЕШНИ АКТИВИ	1 220 236	494 181	958 560	456 049	941 411	242 387	1 428 850	226 680	1 391 333	6 210
ВЪТРЕШЕН КРЕДИТ	4 625 197	933 726	4 180 215	881 132	4 325 116	589 449	4 654 409	505 635	4 865 179	376 841
левове	890 463	61 562	620 664	66 525	934 221	94 080	1 610 436	91 249	1 624 694	21 288
валута	3 734 734	872 164	3 559 551	814 607	3 390 895	495 369	3 043 973	414 386	3 240 485	355 553
ВЗЕМАНИЯ ОТ ПРАВИТЕЛСТВЕНИЯ СЕКТОР (нето)	367 259	- 342 751	- 116 329	- 328 131	137 284	- 310 709	487 748	- 279 879	723 696	- 241 179
левове	- 1 159 601	- 145 393	- 1 513 352	- 130 824	- 1 272 214	- 57 418	- 719 052	- 53 412	- 745 029	- 53 454
валута	1 526 860	- 197 358	1 397 023	- 197 307	1 409 498	- 253 291	1 206 800	- 226 467	1 468 725	- 187 725
ВЗЕМАНИЯ ОТ ПРАВИТЕЛСТВОТО (нето)	422 649	- 342 015	- 50 298	- 327 396	219 274	- 309 945	547 261	- 279 144	853 262	- 240 413
левове	- 1 078 178	- 145 032	- 1 434 008	- 130 464	- 1 182 172	- 57 063	- 637 035	- 53 057	- 605 852	- 53 100
валута	1 500 827	- 196 983	1 383 710	- 196 932	1 401 446	- 252 882	1 184 296	- 226 087	1 459 114	- 187 313
ВЗЕМАНИЯ ОТ ДЪРЖАВНИЯ БЮДЖЕТ (нето)	721 377	- 338 224	188 680	- 323 616	345 418	- 305 837	686 354	- 275 352	1 014 404	- 236 440
левове	- 909 638	- 144 887	- 1 318 881	- 130 329	- 1 169 844	- 56 928	- 625 837	- 52 891	- 588 725	- 52 934
валута	1 631 015	- 193 337	1 507 561	- 193 287	1 515 262	- 248 909	1 312 191	- 222 461	1 603 129	- 183 506
Вземания	3 506 612	51 662	3 674 366	51 646	3 834 502	2 427	3 669 745	1 589	3 742 494	1 388
левове	808 844	3 715	797 799	3 714	784 302	1 146	826 988	312	810 876	272
валута	2 697 768	47 947	2 876 567	47 932	3 050 200	1 281	2 842 757	1 277	2 931 618	1 116
ДЦК	1 231 434	45 957	1 172 260	45 943	1 103 997	2 377	1 068 086	1 560	1 078 708	1 380
Краткосрочни (до 12 месеца)	251 354	0	215 896	0	216 106	0	149 444	0	112 645	0
левове	251 354	0	215 967	0	216 119	0	149 339	0	112 643	0
валута	0	0	- 71	0	- 13	0	105	0	2	0
Средносрочни (до 5 години)	610 015	0	608 568	0	565 210	0	598 000	0	594 620	0
левове	439 935	0	464 843	0	479 759	0	578 545	0	582 891	0
валута	170 080	0	143 725	0	85 451	0	19 455	0	11 729	0
Дългосрочни (над 5 години)	370 065	45 957	347 796	45 943	322 681	2 377	320 642	1 560	371 443	1 380
левове	101 066	1 368	89 805	1 368	70 084	1 096	73 924	283	94 338	264
валута	268 999	44 589	257 991	44 575	252 597	1 281	246 718	1 277	277 105	1 116
Кредити	2 237 909	0	2 453 684	0	2 695 660	0	2 560 928	0	2 628 012	0
валута	2 237 909	0	2 453 684	0	2 695 660	0	2 560 928	0	2 628 012	0
Други вземания	37 269	5 705	48 422	5 703	34 845	50	40 731	29	35 774	8
левове	16 489	2 347	27 184	2 346	18 340	50	25 180	29	21 004	8
валута	20 780	3 358	21 238	3 357	16 505	0	15 551	0	14 770	0
Минус депозити	- 2 785 235	- 389 886	- 3 485 686	- 375 262	- 3 489 084	- 308 264	- 2 983 391	- 276 941	- 2 728 090	- 237 828
левове	- 1 718 482	- 148 602	- 2 116 680	- 134 043	- 1 954 146	- 58 074	- 1 452 825	- 53 203	- 1 399 601	- 53 206
валута	- 1 066 753	- 241 284	- 1 369 006	- 241 219	- 1 534 938	- 250 190	- 1 530 566	- 223 738	- 1 328 489	- 184 622
ВЗЕМАНИЯ ОТ ДЪРЖАВНИ ФОНДОВЕ И ИЗВЪНБЮДЖЕТНИ СМЕТКИ (нето)	- 298 728	- 3 791	- 238 978	- 3 780	- 126 144	- 4 108	- 139 093	- 3 792	- 161 142	- 3 973
левове	- 168 540	- 145	- 115 127	- 135	- 12 328	- 135	- 11 198	- 166	- 17 127	- 166
валута	- 130 188	- 3 646	- 123 851	- 3 645	- 113 816	- 3 973	- 127 895	- 3 626	- 144 015	- 3 807
Вземания	7	0	10	0	9	0	9	0	7	0
левове	7	0	10	0	9	0	9	0	7	0
Минус депозити	- 298 735	- 3 791	- 238 988	- 3 780	- 126 153	- 4 108	- 139 102	- 3 792	- 161 149	- 3 973
левове	- 168 547	- 145	- 115 137	- 135	- 12 337	- 135	- 11 207	- 166	- 17 134	- 166
валута	- 130 188	- 3 646	- 123 851	- 3 645	- 113 816	- 3 973	- 127 895	- 3 626	- 144 015	- 3 807
ВЗЕМАНИЯ ОТ МЕСТНИТЕ БЮДЖЕТИ (нето)	- 55 390	- 736	- 66 031	- 735	- 81 990	- 764	- 59 513	- 735	- 129 566	- 766
левове	- 81 423	- 361	- 79 344	- 360	- 90 042	- 355	- 82 017	- 355	- 139 177	- 354
валута	26 033	- 375	13 313	- 375	8 052	- 409	22 504	- 380	9 611	- 412
Вземания	29 553	0	30 976	0	27 252	0	31 791	0	33 853	0
левове	1 799	0	1 641	0	1 228	0	930	0	726	0
валута	27 754	0	29 335	0	26 024	0	30 861	0	33 127	0
Ценни книжа	26 033	0	29 159	0	25 472	0	29 828	0	31 748	0
левове	0	0	0	0	0	0	101	0	97	0
валута	26 033	0	29 159	0	25 472	0	29 727	0	31 651	0
Кредити	1 798	0	1 498	0	1 108	0	778	0	628	0
левове	1 798	0	1 498	0	1 108	0	778	0	628	0
Други вземания	1 722	0	319	0	672	0	1 185	0	1 477	0
левове	1	0	143	0	120	0	51	0	1	0
валута	1 721	0	176	0	552	0	1 134	0	1 476	0
Минус депозити	- 84 943	- 736	- 97 007	- 735	- 109 242	- 764	- 91 304	- 735	- 163 419	- 766
левове	- 83 222	- 361	- 80 985	- 360	- 91 270	- 355	- 82 947	- 355	- 139 903	- 354
валута	- 1 721	- 375	- 16 022	- 375	- 17 972	- 409	- 8 357	- 380	- 23 516	- 412

(продължава)

(продължение)

(хил. лв.)

	III.2000 г.		VI.2000 г.		IX.2000 г.		XII.2000 г.		III.2001 г.	
	всички банки	в т. ч. в ликвидация	всички банки	в т. ч. в ликвидация	всички банки	в т. ч. в ликвидация	всички банки	в т. ч. в ликвидация	всички банки	в т. ч. в ликвидация
ВЗЕМАНИЯ ОТ НЕПРАВИТЕЛСТВЕНИЯ СЕКТОР	4 257 938	1 276 477	4 296 544	1 209 263	4 187 832	900 158	4 166 661	785 514	4 141 483	618 020
левове	2 050 064	206 955	2 134 016	197 349	2 206 435	151 498	2 329 488	144 661	2 369 723	74 742
валута	2 207 874	1 069 522	2 162 528	1 011 914	1 981 397	748 660	1 837 173	640 853	1 771 760	543 278
ВЗЕМАНИЯ ОТ НЕФИНАНСОВИ ДЪРЖАВНИ ПРЕДПРИЯТИЯ	691 139	331 998	621 055	329 846	446 721	240 265	421 914	235 312	342 120	141 944
левове	226 630	82 120	204 898	82 161	155 713	54 419	143 824	53 072	121 659	6 404
валута	464 509	249 878	416 157	247 685	291 008	185 846	278 090	182 240	220 461	135 540
ВЗЕМАНИЯ ОТ ЧАСТНИ ПРЕДПРИЯТИЯ	2 980 006	910 516	3 059 843	854 686	3 109 447	639 198	3 116 426	540 944	3 131 474	466 696
левове	1 293 622	122 818	1 359 054	113 310	1 469 757	95 896	1 590 973	90 781	1 616 815	67 556
валута	1 686 384	787 698	1 700 789	741 376	1 639 690	543 302	1 525 453	450 163	1 514 659	399 140
ВЗЕМАНИЯ ОТ НАСЕЛЕНИЕТО	540 432	3 329	578 601	3 658	596 392	3 786	604 007	3 601	645 465	3 696
левове	527 518	198	563 234	197	574 047	181	585 480	147	624 137	130
валута	12 914	3 131	15 367	3 461	22 345	3 605	18 527	3 454	21 328	3 566
ВЗЕМАНИЯ ОТ НЕБАНКОВИ ФИНАНСОВИ ИНСТИТУЦИИ	46 361	30 634	37 045	21 073	35 272	16 909	24 314	5 657	22 424	5 684
левове	2 294	1 819	6 830	1 681	6 918	1 002	9 211	661	7 112	652
валута	44 067	28 815	30 215	19 392	28 354	15 907	15 103	4 996	15 312	5 032
ДРУГИ ПОЗИЦИИ (нето)	-3 404 961	-439 545	-3 221 655	-425 083	-3 383 705	-347 062	-3 225 559	-278 955	-3 473 846	-370 631
левове	-3 566 342	-501 400	-3 429 462	-483 533	-3 635 467	-410 772	-3 462 660	-349 796	-3 705 851	-454 748
валута	161 381	61 855	207 807	58 450	251 762	63 710	237 101	70 841	232 005	84 117
Собствен капитал	-1 683 569	800 009	-1 740 705	708 888	-2 104 163	462 586	-2 250 015	433 699	-2 793 652	134 234
Капитал и резерви	-2 224 592	-192 880	-2 304 819	-198 992	-2 283 388	-130 366	-2 292 525	-129 383	-2 300 842	-109 425
Финансов резултат	541 023	992 889	564 114	907 880	179 225	592 952	42 510	563 082	-492 810	243 659
Други активи и пасиви (нето)	-1 721 392	-1 239 554	-1 480 950	-1 133 971	-1 279 542	-809 648	-975 544	-712 654	-680 194	-504 865
ШИРОКИ ПАРИ М3	7 538 321	151 731	7 577 770	116 429	8 382 966	94 766	9 290 746	81 798	9 481 733	51 231
левове	4 400 309	82 760	4 400 997	47 955	4 898 561	23 445	5 174 416	14 569	5 183 844	14 298
валута	3 138 012	68 971	3 176 773	68 474	3 484 405	71 321	4 116 330	67 229	4 297 889	36 933
ПАРИ М1	2 877 390	0	2 886 063	0	3 272 675	0	3 632 240	0	3 554 952	0
Пари извън банките	1 824 008	0	1 874 636	0	2 110 327	0	2 373 610	0	2 225 244	0
Безсрочни депозити (в левове)	1 053 382	0	1 011 427	0	1 162 348	0	1 258 630	0	1 329 708	0
държавни предприятия	399 167	0	286 760	0	288 231	0	323 050	0	387 035	0
частни предприятия	517 711	0	580 911	0	712 898	0	741 345	0	742 103	0
население	112 070	0	120 256	0	139 062	0	170 221	0	181 761	0
небанкови финансови институции	24 434	0	23 500	0	22 157	0	24 014	0	18 809	0
Пари М2 (М1 + квазипари)	7 115 502	0	7 225 890	0	8 012 066	0	8 905 935	0	9 203 900	0
Квазипари	4 238 112	0	4 339 827	0	4 739 391	0	5 273 695	0	5 648 948	0
Срочни депозити (в левове)	926 729	0	975 877	0	1 087 566	0	960 971	0	1 054 933	0
държавни предприятия	95 340	0	146 624	0	238 118	0	104 766	0	176 825	0
частни предприятия	62 072	0	67 671	0	102 243	0	89 691	0	92 217	0
население	717 957	0	701 847	0	701 633	0	703 554	0	724 816	0
небанкови финансови институции	51 360	0	59 735	0	45 572	0	62 960	0	61 075	0
Спестовни депозити (в левове)	406 322	0	409 596	0	427 062	0	452 241	0	472 369	0
Депозити в чуждестранна валута	2 905 061	0	2 954 354	0	3 224 763	0	3 860 483	0	4 121 646	0
държавни предприятия	393 553	0	356 021	0	298 367	0	995 179	0	912 515	0
частни предприятия	560 064	0	580 650	0	691 524	0	565 750	0	646 106	0
население	1 865 014	0	1 930 715	0	2 186 165	0	2 250 529	0	2 485 763	0
небанкови финансови институции	86 430	0	86 968	0	48 707	0	49 025	0	77 262	0
ПАРИ М3 (М2 + инструменти на паричния пазар, блокирани депозити и депозити в банки в ликвидация)	7 538 321	151 731	7 577 770	116 429	8 382 966	94 766	9 290 746	81 798	9 481 733	51 231
Инструменти на паричния пазар	5 375	0	1 210	0	1 349	0	65 679	0	3 359	0
левове	1 862	0	604	0	588	0	20 266	0	1 971	0
валута	3 513	0	606	0	761	0	45 413	0	1 388	0
Депозити срещу внос и блокирани депозити	265 713	0	234 241	0	274 785	0	237 334	0	223 243	0
левове	105 246	0	80 902	0	87 225	0	94 129	0	85 231	0
валута	160 467	0	153 339	0	187 560	0	143 205	0	137 922	0
Депозити в банки в ликвидация	151 731	151 731	116 429	116 429	94 766	94 766	81 798	81 798	51 231	51 231
левове	82 760	82 760	47 955	47 955	23 445	23 445	14 569	14 569	14 298	14 298
валута	68 971	68 971	68 474	68 474	71 321	71 321	67 229	67 229	36 933	36 933
държавни предприятия	88 343	88 343	64 762	64 762	44 866	44 866	33 614	33 614	22 366	22 366
левове	55 547	55 547	34 324	34 324	15 536	15 536	6 675	6 675	6 522	6 522
валута	32 796	32 796	30 438	30 438	29 330	29 330	26 939	26 939	15 844	15 844
частни предприятия	41 837	41 837	32 185	32 185	30 345	30 345	29 421	29 421	24 670	24 670
левове	20 659	20 659	9 153	9 153	4 430	4 430	4 413	4 413	4 387	4 387
валута	21 178	21 178	23 032	23 032	25 915	25 915	25 008	25 008	20 283	20 283
население	4 390	4 390	4 397	4 397	3 503	3 503	3 480	3 480	3 327	3 327
левове	3 863	3 863	3 860	3 860	2 928	2 928	2 928	2 928	2 928	2 928
валута	527	527	537	537	575	575	552	552	399	399
небанкови финансови институции	17 161	17 161	15 085	15 085	16 052	16 052	15 283	15 283	868	868
левове	2 691	2 691	618	618	551	551	553	553	461	461
валута	14 470	14 470	14 467	14 467	15 501	15 501	14 730	14 730	407	407

(продължава)

(продължение)

(хил. лв.)

	VI.2001 г.		VII.2001 г.		VIII.2001 г.		IX.2001 г.		X.2001 г.		XI.2001 г.	
	всички банки	в т. ч. в ликвидация	всички банки	в т. ч. в ликвидация	всички банки	в т. ч. в ликвидация	всички банки	в т. ч. в ликвидация	всички банки	в т. ч. в ликвидация	всички банки	в т. ч. в ликвидация
Валутен курс: лева за 1 ш. д.	2.3064	2.3064	2.2340	2.2340	2.1357	2.1357	2.1420	2.1420	2.1631	2.1631	2.1981	2.1981
лева за 1 евро	1.9558	1.9558	1.9558	1.9558	1.9558	1.9558	1.9558	1.9558	1.9558	1.9558	1.9558	1.9558
ЧУЖДЕСТРАННИ АКТИВИ (нето)	8 361 877	45 425	8 304 220	44 176	8 288 251	42 476	8 086 253	42 437	8 268 786	42 873	8 751 709	43 586
Чуждестранни активи	12 089 772	46 712	11 790 944	45 456	11 634 394	43 745	11 550 300	43 708	11 621 391	44 147	12 085 724	44 863
Международни резерви на БНБ	7 010 737	0	6 802 700	0	6 687 785	0	6 683 432	0	6 986 463	0	7 701 382	0
Други чуждестранни активи	5 079 035	46 712	4 988 244	45 456	4 946 609	43 745	4 866 868	43 708	4 634 928	44 147	4 384 342	44 863
Минус чуждестранни пасиви	3 727 895	1 287	3 486 724	1 280	3 346 143	1 269	3 464 047	1 271	3 352 605	1 274	3 334 015	1 277
НЕТНИ ВЪТРЕШНИ АКТИВИ	1 316 888	5 713	1 691 183	6 825	1 817 678	8 288	2 216 282	8 288	2 083 313	7 910	1 873 248	7 124
ВЪТРЕШЕН КРЕДИТ	4 514 403	371 153	4 908 992	368 291	4 914 977	316 379	5 307 854	316 915	5 157 801	318 490	4 982 291	321 238
левове	1 569 604	24 033	1 611 409	24 019	1 694 589	19 781	1 873 474	20 102	1 750 288	20 148	1 855 731	21 062
валута	2 944 799	347 120	3 297 583	344 272	3 220 388	296 598	3 434 380	296 813	3 407 513	298 342	3 126 560	300 176
ВЗЕМАНИЯ ОТ ПРАВИТЕЛСТВЕНИЯ СЕКТОР (нето)	96 172	-245 777	415 048	-241 362	431 796	-235 364	717 396	-235 448	446 014	-236 735	99 756	-238 004
левове	-992 120	-53 452	-1 078 394	-53 453	-1 065 740	-53 453	-948 330	-53 153	-1 113 037	-53 153	-1 066 815	-52 287
валута	1 088 292	-192 325	1 493 442	-187 909	1 497 536	-181 911	1 665 726	-182 295	1 559 051	-183 582	1 166 571	-185 717
ВЗЕМАНИЯ ОТ ПРАВИТЕЛСТВОТО (нето)	227 109	-244 996	547 460	-240 593	562 492	-234 612	832 431	-234 695	546 825	-235 978	195 101	-237 241
левове	-840 656	-53 098	-922 308	-53 099	-919 051	-53 099	-801 486	-52 799	-977 025	-52 799	-935 979	-51 933
валута	1 067 765	-191 898	1 469 768	-187 494	1 481 543	-181 513	1 633 917	-181 896	1 523 850	-183 179	1 131 080	-185 308
ВЗЕМАНИЯ ОТ ДЪРЖАВНИЯ БЮДЖЕТ (нето)	379 906	-240 877	662 870	-236 589	680 574	-230 765	927 501	-230 838	657 374	-232 088	311 744	-233 296
левове	-827 896	-52 932	-907 782	-52 933	-904 453	-52 933	-786 117	-52 633	-961 584	-52 633	-919 273	-51 767
валута	1 207 802	-187 945	1 570 652	-183 656	1 585 027	-177 832	1 713 618	-178 205	1 618 958	-179 455	1 231 017	-181 529
Вземания	3 820 824	1 389	3 684 852	1 389	3 565 890	1 389	3 687 806	1 389	3 679 315	1 389	3 765 162	1 389
левове	830 281	273	839 200	273	838 716	273	864 300	273	873 015	273	887 559	273
валута	2 990 543	1 116	2 845 652	1 116	2 727 174	1 116	2 823 506	1 116	2 806 300	1 116	2 877 603	1 116
ДЦК	1 097 659	1 380	1 115 478	1 380	1 092 839	1 380	1 135 746	1 380	1 156 417	1 380	1 262 894	1 380
Краткосрочни (до 12 месеца)	122 681	0	115 390	0	110 293	0	116 471	0	116 575	0	122 136	0
левове	122 681	0	115 383	0	110 293	0	116 471	0	116 575	0	122 136	0
валута	0	0	7	0	0	0	0	0	0	0	0	0
Средносрочни (до 5 години)	613 863	0	638 426	0	669 007	0	687 376	0	695 393	0	698 916	0
левове	613 863	0	638 426	0	669 007	0	687 376	0	695 393	0	698 916	0
валута	0	0	0	0	0	0	0	0	0	0	0	0
Дългосрочни (над 5 години)	361 115	1 380	361 662	1 380	313 539	1 380	331 899	1 380	344 449	1 380	441 842	1 380
левове	68 837	264	68 809	264	41 368	264	39 813	264	44 452	264	44 857	264
валута	292 278	1 116	292 853	1 116	272 171	1 116	292 086	1 116	299 997	1 116	396 985	1 116
Кредити	2 694 724	0	2 551 743	0	2 453 825	0	2 441 108	0	2 360 779	0	2 332 421	0
валута	2 694 724	0	2 551 743	0	2 453 825	0	2 441 108	0	2 360 779	0	2 332 421	0
Други вземания	28 441	9	17 631	9	19 226	9	110 952	9	162 119	9	169 847	9
левове	24 900	9	16 582	9	18 048	9	20 640	9	16 595	9	21 650	9
валута	3 541	0	1 049	0	1 178	0	90 312	0	145 524	0	148 197	0
Минус депозити	-3 440 918	-242 266	-3 021 982	-237 978	-2 885 316	-232 154	-2 760 305	-232 227	-3 021 941	-233 477	-3 453 418	-234 685
левове	-1 658 177	-53 205	-1 746 982	-53 206	-1 743 169	-53 206	-1 650 417	-52 906	-1 834 599	-52 906	-1 806 832	-52 040
валута	-1 782 741	-189 061	-1 275 000	-184 772	-1 142 147	-178 948	-1 109 888	-179 321	-1 187 342	-180 571	-1 646 586	-182 645
ВЗЕМАНИЯ ОТ ДЪРЖАВНИ ФОНДОВЕ И ИЗВЪНБЮДЖЕТНИ СМЕТКИ (нето)	-152 797	-4 119	-115 410	-4 004	-118 082	-3 847	-95 070	-3 857	-110 549	-3 890	-116 643	-3 945
левове	-12 760	-166	-14 526	-166	-14 598	-166	-15 369	-166	-15 441	-166	-16 706	-166
валута	-140 037	-3 953	-100 884	-3 838	-103 484	-3 681	-79 701	-3 691	-95 108	-3 724	-99 937	-3 779
Вземания	7	0	6	0	6	0	3	0	0	0	0	0
левове	7	0	6	0	6	0	3	0	0	0	0	0
Минус депозити	-152 804	-4 119	-115 416	-4 004	-118 088	-3 847	-95 073	-3 857	-110 549	-3 890	-116 643	-3 945
левове	-12 767	-166	-14 532	-166	-14 604	-166	-15 372	-166	-15 441	-166	-16 706	-166
валута	-140 037	-3 953	-100 884	-3 838	-103 484	-3 681	-79 701	-3 691	-95 108	-3 724	-99 937	-3 779
ВЗЕМАНИЯ ОТ МЕСТНИТЕ БЮДЖЕТИ (нето)	-130 937	-781	-132 412	-769	-130 696	-752	-115 035	-753	-100 811	-757	-95 345	-763
левове	-151 464	-354	-156 086	-354	-146 689	-354	-146 844	-354	-136 012	-354	-130 836	-354
валута	20 527	-427	23 674	-415	15 993	-398	31 809	-399	35 201	-403	35 491	-409
Вземания	34 255	0	35 116	0	35 110	0	34 236	0	37 327	0	37 625	0
левове	98	0	161	0	500	0	356	0	195	0	560	0
валута	34 157	0	34 955	0	34 610	0	33 880	0	37 132	0	37 065	0
Ценни книжа	33 956	0	34 565	0	34 004	0	33 062	0	36 111	0	35 831	0
левове	0	0	0	0	0	0	0	0	0	0	0	0
валута	33 956	0	34 565	0	34 004	0	33 062	0	36 111	0	35 831	0
Кредити	98	0	161	0	500	0	356	0	195	0	560	0
левове	98	0	161	0	500	0	356	0	195	0	560	0
Други вземания	201	0	390	0	606	0	818	0	1 021	0	1 234	0
левове	0	0	0	0	0	0	0	0	0	0	0	0
валута	201	0	390	0	606	0	818	0	1 021	0	1 234	0
Минус депозити	-165 192	-781	-167 528	-769	-165 806	-752	-149 271	-753	-138 138	-757	-132 970	-763
левове	-151 562	-354	-156 247	-354	-147 189	-354	-147 200	-354	-136 207	-354	-131 396	-354
валута	-13 630	-427	-11 281	-415	-18 617	-398	-2 071	-399	-1 931	-403	-1 574	-409

(продължава)

(продължение)

(хил. лв.)

	VI.2001 г.		VII.2001 г.		VIII.2001 г.		IX.2001 г.		X.2001 г.		XI.2001 г.	
	всички банки	в т. ч. в ликвидация	всички банки	в т. ч. в ликвидация	всички банки	в т. ч. в ликвидация	всички банки	в т. ч. в ликвидация	всички банки	в т. ч. в ликвидация	всички банки	в т. ч. в ликвидация
ВЗЕМАНИЯ ОТ НЕПРАВИТЕЛСТВЕНИЯ СЕКТОР	4 418 231	616 930	4 493 944	609 653	4 483 181	551 743	4 590 458	552 363	4 711 787	555 225	4 882 535	559 242
левове	2 561 724	77 485	2 689 803	77 472	2 760 329	73 234	2 821 804	73 255	2 863 325	73 301	2 922 546	73 349
валута	1 856 507	539 445	1 804 141	532 181	1 722 852	478 509	1 768 654	479 108	1 848 462	481 924	1 959 989	485 893
ВЗЕМАНИЯ ОТ НЕФИНАНСОВИ ДЪРЖАВНИ ПРЕДПРИЯТИЯ	356 113	146 926	363 217	144 002	340 096	137 534	333 519	137 884	314 645	136 634	317 313	138 618
левове	141 474	6 453	155 901	6 451	143 654	6 476	138 293	6 476	136 995	6 497	134 441	6 517
валута	214 639	140 473	207 316	137 551	196 442	131 058	195 226	131 408	177 650	130 137	182 872	132 101
ВЗЕМАНИЯ ОТ ЧАСТНИ ПРЕДПРИЯТИЯ	3 286 364	460 627	3 325 881	456 314	3 314 796	405 522	3 404 907	405 788	3 527 996	409 910	3 663 125	411 925
левове	1 688 509	70 257	1 774 112	70 248	1 833 743	66 015	1 878 079	66 035	1 906 130	66 061	1 941 899	66 089
валута	1 597 855	390 370	1 551 769	386 066	1 481 053	339 507	1 526 828	339 753	1 621 866	343 849	1 721 226	345 836
ВЗЕМАНИЯ ОТ НАСЕЛЕНИЕТО	746 256	3 660	775 050	3 644	799 161	3 025	818 788	3 027	841 647	3 009	863 137	3 014
левове	720 140	123	747 435	121	770 660	91	789 022	92	809 930	91	830 498	91
валута	26 116	3 537	27 615	3 523	28 501	2 934	29 766	2 935	31 717	2 918	32 639	2 923
ВЗЕМАНИЯ ОТ НЕБАНКОВИ ФИНАНСОВИ ИНСТИТУЦИИ	29 498	5 717	29 796	5 693	29 128	5 662	33 244	5 664	27 499	5 672	38 960	5 685
левове	11 601	652	12 355	652	12 272	652	16 410	652	10 270	652	15 708	652
валута	17 897	5 065	17 441	5 041	16 856	5 010	16 834	5 012	17 229	5 020	23 252	5 033
ДРУГИ ПОЗИЦИИ (нето)	-3 197 515	-365 440	-3 217 809	-361 466	-3 097 299	-308 091	-3 091 572	-308 627	-3 074 488	-310 580	-3 109 043	-314 114
левове	-3 479 445	-453 027	-3 467 322	-440 827	-3 424 983	-425 703	-3 402 503	-426 317	-3 419 878	-430 693	-3 478 127	-434 339
валута	281 530	87 587	249 513	79 361	327 684	117 612	310 931	117 690	345 390	120 113	369 084	120 225
Собствен капитал	-2 504 253	129 734	-2 538 870	138 651	-2 562 604	148 651	-2 606 062	148 710	-2 665 342	144 752	-2 696 880	141 206
Капитал и резерви	-2 385 652	-109 060	-2 388 557	-96 321	-2 377 458	-95 935	-2 381 616	-95 905	-2 403 968	-95 476	-2 404 524	-95 376
Финансов резултат	-118 601	238 794	-150 313	234 972	-185 146	244 586	-224 446	244 615	-261 374	240 228	-292 356	236 582
Други активи и пасиви (нето)	-693 262	-495 174	-678 939	-500 117	-534 695	-456 742	-485 510	-457 337	-409 146	-455 332	-412 163	-455 320
ШИРОКИ ПАРИ М3	9 678 726	51 119	9 995 425	50 999	10 105 907	50 744	10 302 570	50 707	10 352 075	50 772	10 624 943	50 710
левове	5 502 445	14 272	5 631 597	14 280	5 711 784	14 279	5 821 541	14 267	5 805 548	14 270	5 952 231	14 271
валута	4 176 281	36 847	4 363 828	36 719	4 394 123	36 465	4 481 029	36 440	4 546 527	36 502	4 672 712	36 439
ПАРИ М1	3 834 005	0	3 932 102	0	3 966 228	0	4 029 943	0	3 988 060	0	4 103 795	0
Пари извън банките	2 427 154	0	2 521 576	0	2 542 024	0	2 601 346	0	2 570 089	0	2 641 471	0
Безсрочни депозити (в левове)	1 406 851	0	1 410 526	0	1 424 204	0	1 428 597	0	1 417 971	0	1 462 324	0
държавни предприятия	341 184	0	267 509	0	283 073	0	262 748	0	255 459	0	270 420	0
частни предприятия	826 261	0	892 267	0	881 275	0	897 028	0	892 442	0	902 711	0
население	216 447	0	227 788	0	235 106	0	245 166	0	247 943	0	266 800	0
небанкови финансови институции	22 959	0	22 962	0	24 750	0	23 655	0	22 127	0	22 393	0
Квализпари	9 371 824	0	9 686 602	0	9 815 640	0	10 003 154	0	10 056 497	0	10 273 815	0
Срочни депозити (в левове)	1 056 766	0	1 076 629	0	1 128 597	0	1 171 444	0	1 193 934	0	1 192 737	0
държавни предприятия	135 998	0	120 610	0	109 840	0	124 584	0	111 015	0	113 898	0
частни предприятия	116 555	0	144 021	0	196 787	0	220 014	0	252 115	0	222 175	0
население	733 726	0	742 482	0	745 909	0	748 816	0	758 039	0	778 153	0
небанкови финансови институции	70 487	0	69 516	0	76 061	0	78 030	0	72 765	0	78 511	0
Спестовни депозити (в левове)	489 452	0	498 756	0	504 892	0	510 852	0	512 450	0	520 209	0
Депозити в чуждестранна валута	3 991 601	0	4 179 115	0	4 215 923	0	4 290 915	0	4 362 053	0	4 457 074	0
държавни предприятия	494 503	0	598 665	0	570 299	0	605 770	0	548 862	0	563 695	0
частни предприятия	686 045	0	740 732	0	779 294	0	774 333	0	810 023	0	776 129	0
население	2 738 121	0	2 757 267	0	2 782 662	0	2 843 728	0	2 936 969	0	3 049 424	0
небанкови финансови институции	72 932	0	82 451	0	83 668	0	67 084	0	66 199	0	67 826	0
ПАРИ М3 (М2 + инструменти на паричния пазар, блокирани депозити и депозити в банки в ликвидация)	9 678 726	51 119	9 995 425	50 999	10 105 907	50 744	10 302 570	50 707	10 352 075	50 772	10 624 943	50 710
Инструменти на паричния пазар	16 869	0	17 062	0	23 444	0	22 929	0	21 221	0	19 268	0
левове	16 514	0	16 710	0	16 755	0	14 073	0	13 828	0	11 833	0
валута	355	0	352	0	6 689	0	8 856	0	7 393	0	7 435	0
Депозити срещу внос и блокирани депозити	238 914	0	240 762	0	216 079	0	225 780	0	223 585	0	281 150	0
левове	91 436	0	93 120	0	81 033	0	80 962	0	83 006	0	109 386	0
валута	147 478	0	147 642	0	135 046	0	144 818	0	140 579	0	171 764	0
Депозити в банки в ликвидация	51 119	51 119	50 999	50 744	50 744	50 744	50 707	50 772	50 772	50 772	50 710	50 710
левове	14 272	14 272	14 280	14 280	14 279	14 279	14 267	14 267	14 270	14 270	14 271	14 271
валута	36 847	36 847	36 719	36 465	36 465	36 465	36 440	36 502	36 502	36 502	36 439	36 439
държавни предприятия	22 292	22 292	22 257	22 192	22 192	22 192	22 196	22 196	22 195	22 195	22 221	22 221
левове	6 508	6 508	6 515	6 515	6 516	6 516	6 503	6 503	6 505	6 505	6 503	6 503
валута	15 784	15 784	15 742	15 742	15 676	15 676	15 693	15 693	15 690	15 690	15 718	15 718
частни предприятия	24 646	24 646	24 562	24 562	24 375	24 375	24 333	24 333	24 398	24 398	24 311	24 311
левове	4 382	4 382	4 384	4 384	4 384	4 384	4 384	4 384	4 384	4 384	4 388	4 388
валута	20 264	20 264	20 178	20 178	19 991	19 991	19 949	19 949	20 014	20 014	19 923	19 923
население	3 314	3 314	3 313	3 313	3 310	3 310	3 311	3 311	3 311	3 311	3 310	3 310
левове	2 919	2 919	2 918	2 918	2 915	2 915	2 916	2 916	2 916	2 916	2 915	2 915
валута	395	395	395	395	395	395	395	395	395	395	395	395
небанкови финансови институции	867	867	867	867	867	867	867	867	868	868	868	868
левове	463	463	463	463	464	464	464	464	465	465	465	465
валута	404	404	404	404	403	403	403	403	403	403	403	403

Източник: БНБ.

1.4. АНАЛИТИЧНА ОТЧЕТНОСТ НА БНБ

1.4.1. АНАЛИТИЧНА ОТЧЕТНОСТ НА БНБ ЗА 2000 г. и 2001 г.

(хил. лв.)

	III.2000	VI.2000	IX.2000	XII.2000	III.2001	VI.2001	VII.2001	VIII.2001	IX.2001	X.2001	XI.2001
ЧУЖДЕСТРАННИ АКТИВИ	6 046 115	6 600 420	6 783 129	7 445 733	7 011 287	7 210 332	6 992 132	6 869 785	6 866 654	7 130 918	7 708 348
Международни резерви	5 885 221	6 437 162	6 602 828	7 273 153	6 820 044	7 010 737	6 802 700	6 687 785	6 683 432	6 986 463	7 701 382
в т. ч. монетарно злато	515 611	515 611	515 611	515 611	515 611	515 611	515 611	515 611	515 611	515 611	515 611
Други чуждестранни активи	160 894	163 258	180 301	172 580	191 243	199 595	189 432	182 000	183 222	144 455	6 966
ВЗЕМАНИЯ ОТ ДЪРЖАВНИЯ БЮДЖЕТ	2 237 909	2 453 684	2 695 660	2 560 928	2 628 012	2 694 725	2 551 743	2 453 825	2 441 108	2 360 779	2 332 421
във валута	2 237 909	2 453 684	2 695 660	2 560 928	2 628 012	2 694 725	2 551 743	2 453 825	2 441 108	2 360 779	2 332 421
в т. ч. кредити	2 237 909	2 453 684	2 695 660	2 560 928	2 628 012	2 694 725	2 551 743	2 453 825	2 441 108	2 360 779	2 332 421
ВЗЕМАНИЯ ОТ НЕФИНАНСОВИ ДЪРЖАВНИ ПРЕДПРИЯТИЯ	2 066	2 066	2 066	2 294	2 294	2 294	2 294	2 294	2 294	2 294	2 294
в левове	2 066	2 066	2 066	2 294	2 294	2 294	2 294	2 294	2 294	2 294	2 294
ВЗЕМАНИЯ ОТ ТЪРГОВСКИТЕ БАНКИ	224 699	224 697	220 748	124 932	124 788	99 286	99 149	100 472	99 048	99 048	99 048
В левове	130 872	130 872	130 789	67 447	67 300	62 778	62 643	63 968	62 544	62 544	62 544
Кредити	45 494	45 494	45 414	23 758	23 758	22 054	21 919	21 919	21 820	21 820	21 820
Просрочени	45 494	45 494	45 414	23 758	23 758	22 054	21 919	21 919	21 820	21 820	21 820
Други вземания	85 378	85 378	85 375	43 689	43 542	40 724	40 724	42 049	40 724	40 724	40 724
Във валута	93 827	93 825	89 959	57 485	57 488	36 508	36 506	36 504	36 504	36 504	36 504
Депозити	1 716	1 714	1 717	17	20	19	17	15	15	15	15
Кредити	77 283	77 283	74 307	49 361	49 361	31 596	31 596	31 596	31 596	31 596	31 596
Просрочени	77 283	77 283	74 307	49 361	49 361	31 596	31 596	31 596	31 596	31 596	31 596
Други вземания	14 828	14 828	13 935	8 107	8 107	4 893	4 893	4 893	4 893	4 893	4 893
ДРУГИ ПОЗИЦИИ (нето)	47 540	51 977	61 704	151 310	143 706	153 674	146 389	143 715	150 049	148 482	147 355
в левове	- 42 902	- 36 917	- 31 279	63 304	55 887	59 582	58 532	58 263	60 606	60 884	59 402
във валута	90 442	88 894	92 983	88 006	87 819	94 092	87 857	85 452	89 443	87 598	87 953
РЕЗЕРВНИ ПАРИ	2 581 463	2 611 140	2 768 973	3 020 646	2 928 071	3 085 239	3 238 815	3 237 638	3 366 823	3 308 606	3 429 177
Пари извън банките	1 824 008	1 874 636	2 110 327	2 373 610	2 225 244	2 427 154	2 521 576	2 542 024	2 601 346	2 570 089	2 641 471
Банкови резерви	757 438	736 484	658 624	647 021	702 762	658 074	716 598	695 324	765 458	738 468	787 533
В левове	528 414	444 241	480 931	492 370	511 135	440 089	428 900	551 783	518 057	447 287	516 273
Задължителни минимални резерви	396 872	312 308	339 380	341 236	348 444	345 224	287 836	420 550	341 320	315 121	332 582
Свръхрезерви	34 959	32 347	28 814	20 050	39 851	- 30 571	- 4 898	- 14 572	31 611	- 10 924	39 912
Каси на ТБ	96 583	99 586	112 737	131 084	122 840	125 436	145 962	145 805	145 126	143 900	143 779
Във валута	229 024	292 243	177 693	154 651	191 627	217 985	287 698	143 541	247 401	291 181	271 260
Задължителни минимални резерви	229 024	292 243	177 693	154 651	191 627	217 985	287 698	143 541	247 401	291 181	271 260
Други депозити на небанкови институции и население в левове	17	20	22	15	65	11	641	290	19	49	173
СРОЧНИ, СПЕСТОВНИ И ДЕПОЗИТИ В ЧУЖДЕСТРАННА ВАЛУТА	334	335	344	678 100	513 078	69 839	201 417	210 815	203 935	196 258	212 262
ИНСТРУМЕНТИ НА ПАРИЧНИЯ ПАЗАР И БЛОКИРАНИ ДЕПОЗИТИ	10 276	50	41	97	114	249	72	76	12 713	3 992	27
ЧУЖДЕСТРАННИ ПАСИВИ	2 478 941	2 693 706	2 940 962	2 785 186	2 848 102	2 912 404	2 757 484	2 632 307	2 620 751	2 533 085	2 482 900
ДЕПОЗИТИ НА ДЪРЖАВНИЯ БЮДЖЕТ	2 161 992	2 824 620	2 876 568	2 527 642	2 268 012	2 861 373	2 365 834	2 262 259	2 094 710	2 406 224	2 865 772
в левове	1 439 085	1 812 687	1 720 467	1 308 857	1 199 579	1 454 549	1 526 939	1 517 286	1 430 410	1 613 428	1 587 237
във валута	722 907	1 011 933	1 156 101	1 218 785	1 068 433	1 406 824	838 895	744 973	664 300	792 796	1 278 535
ДЕПОЗИТИ НА ДЪРЖАВНИ ФОНДОВЕ И ИЗВЪНБЮДЖЕТНИ СМЕТКИ	218 376	177 738	64 457	82 916	64 340	68 213	60 763	53 822	50 117	53 293	47 784
в левове	146 154	102 176	0	0	0	0	0	0	0	0	0
във валута	72 222	75 562	64 457	82 916	64 340	68 213	60 763	53 822	50 117	53 293	47 784
СОБСТВЕН КАПИТАЛ	1 106 943	1 025 253	1 111 956	1 190 609	1 288 373	1 162 991	1 167 325	1 173 178	1 210 103	1 240 065	1 251 550

Източник: БНБ.

1.5. АНАЛИТИЧНА ОТЧЕТНОСТ НА ТЪРГОВСКИТЕ БАНКИ

1.5.1. АНАЛИТИЧНА ОТЧЕТНОСТ НА ТЪРГОВСКИТЕ БАНКИ ЗА 2000 г. и 2001 г.

(хил. лв.)

	III.2000 г.		VI.2000 г.		IX.2000 г.		XII.2000 г.		III.2001 г.	
	всички банки	в т. ч. в ликвидация	всички банки	в т. ч. в ликвидация	всички банки	в т. ч. в ликвидация	всички банки	в т. ч. в ликвидация	всички банки	в т. ч. в ликвидация
РЕЗЕРВИ	705 824	6 773	704 605	6 739	596 479	892	601 722	603	610 313	312
ЧУЖДЕСТРАННИ АКТИВИ	3 742 901	127 945	3 769 825	124 113	4 702 133	69 601	4 168 587	63 417	4 894 623	46 311
ВЗЕМАНИЯ ОТ ДЪРЖАВНИЯ БЮДЖЕТ	1 268 703	51 662	1 220 682	51 646	1 138 842	2 427	1 108 817	1 589	1 114 482	1 388
в левове	808 844	3 715	797 799	3 714	784 302	1 146	826 988	312	810 876	272
във валута	459 859	47 947	422 883	47 932	354 540	1 281	281 829	1 277	303 606	1 116
ВЗЕМАНИЯ ОТ ДЪРЖАВНИ ФОНДОВЕ И ИЗВЪНБЮДЖЕТНИ СМЕТКИ	7	0	10	0	9	0	9	0	7	0
в левове	7	0	10	0	9	0	9	0	7	0
ВЗЕМАНИЯ ОТ МЕСТНИТЕ БЮДЖЕТИ	29 553	0	30 976	0	27 252	0	31 791	0	33 853	0
в левове	1 799	0	1 641	0	1 228	0	930	0	726	0
във валута	27 754	0	29 335	0	26 024	0	30 861	0	33 127	0
ВЗЕМАНИЯ ОТ НЕФИНАНСОВИ ДЪРЖАВНИ ПРЕДПРИЯТИЯ	689 073	331 998	618 989	329 846	444 655	240 265	419 620	235 312	339 826	141 944
в левове	224 564	82 120	202 832	82 161	153 647	54 419	141 530	53 072	119 365	6 404
във валута	464 509	249 878	416 157	247 685	291 008	185 846	278 090	182 240	220 461	135 540
ВЗЕМАНИЯ ОТ ЧАСТНИ ПРЕДПРИЯТИЯ	2 980 006	910 516	3 059 843	854 686	3 109 447	639 198	3 116 426	540 944	3 131 474	466 696
в левове	1 293 622	122 818	1 359 054	113 310	1 469 757	95 896	1 590 973	90 781	1 616 815	67 556
във валута	1 686 384	787 698	1 700 789	741 376	1 639 690	543 302	1 525 453	450 163	1 514 659	399 140
ВЗЕМАНИЯ ОТ НАСЕЛЕНИЕТО	540 432	3 329	578 601	3 658	596 392	3 786	604 007	3 601	645 465	3 696
в левове	527 518	198	563 234	197	574 047	181	585 480	147	624 137	130
във валута	12 914	3 131	15 367	3 461	22 345	3 605	18 527	3 454	21 328	3 566
ВЗЕМАНИЯ ОТ НЕБАНКОВИ ФИНАНСОВИ ИНСТИТУЦИИ	46 361	30 634	37 045	21 073	35 272	16 909	24 314	5 657	22 424	5 684
в левове	2 294	1 819	6 830	1 681	6 918	1 002	9 211	661	7 112	652
във валута	44 067	28 815	30 215	19 392	28 354	15 907	15 103	4 996	15 312	5 032
ДРУГИ ПОЗИЦИИ (нето)	-1 942 017	-1 246 327	-1 725 745	-1 140 710	-1 499 849	-810 540	-1 206 487	-713 257	-856 239	-505 177
в левове	-1 917 768	-1 308 182	-1 754 240	-1 199 160	-1 566 740	-874 250	-1 296 578	-784 098	-940 790	-589 294
във валута	-24 249	61 855	28 495	58 450	66 891	63 710	90 091	70 841	84 551	84 117
БЕЗСРОЧНИ ДЕПОЗИТИ (в левове)	1 053 365	0	1 011 407	0	1 162 326	0	1 258 615	0	1 329 643	0
държавни предприятия	399 167	0	286 760	0	288 231	0	323 050	0	387 035	0
частни предприятия	517 711	0	580 911	0	712 898	0	741 345	0	742 103	0
население	112 070	0	120 256	0	139 062	0	170 221	0	181 761	0
небанкови финансови институции	24 417	0	23 480	0	22 135	0	23 999	0	18 744	0
СРОЧНИ, СПЕСТОВНИ И ДЕПОЗИТИ В ЧУЖДЕСТРАННА ВАЛУТА	4 237 778	0	4 339 492	0	4 739 047	0	4 595 595	0	5 135 870	0
СРОЧНИ ДЕПОЗИТИ (в левове)	926 729	0	975 877	0	1 087 566	0	960 971	0	1 054 933	0
държавни предприятия	95 340	0	146 624	0	238 118	0	104 766	0	176 825	0
частни предприятия	62 072	0	67 671	0	102 243	0	89 691	0	92 217	0
население	717 957	0	701 847	0	701 633	0	703 554	0	724 816	0
небанкови финансови институции	51 360	0	59 735	0	45 572	0	62 960	0	61 075	0
СПЕСТОВНИ ДЕПОЗИТИ (в левове)	406 322	0	409 596	0	427 062	0	452 241	0	472 369	0
ДЕПОЗИТИ В ЧУЖДЕСТРАННА ВАЛУТА	2 904 727	0	2 954 019	0	3 224 419	0	3 182 383	0	3 608 568	0
държавни предприятия	393 219	0	355 686	0	298 023	0	317 079	0	399 437	0
частни предприятия	560 064	0	580 650	0	691 524	0	565 750	0	646 106	0
население	1 865 014	0	1 930 715	0	2 186 165	0	2 250 529	0	2 485 763	0
небанкови финансови институции	86 430	0	86 968	0	48 707	0	49 025	0	77 262	0

(продължава)

(продължение)

(хил. лв.)

	III.2000 г.		VI.2000 г.		IX.2000 г.		XII.2000 г.		III.2001 г.	
	всички банки	в т. ч. в ликвидация	всички банки	в т. ч. в ликвидация	всички банки	в т. ч. в ликвидация	всички банки	в т. ч. в ликвидация	всички банки	в т. ч. в ликвидация
ИНСТРУМЕНТИ НА ПАРИЧНИЯ ПАЗАР, БЛОКИРАНИ ДЕПОЗИТИ И ДЕПОЗИТИ В БАНКИ В ЛИКВИДАЦИЯ	412 543	151 731	351 830	116 429	370 859	94 766	384 714	81 798	277 719	51 231
ИНСТРУМЕНТИ НА ПАРИЧНИЯ ПАЗАР	5 375	0	1 210	0	1 349	0	65 679	0	3 359	0
в левове	1 862	0	604	0	588	0	20 266	0	1 971	0
държавни предприятия	97	0	182	0	165	0	4 149	0	1 600	0
частни предприятия	1 512	0	182	0	182	0	15 774	0	42	0
небанкови финансови институции	253	0	240	0	241	0	343	0	329	0
във валута	3 513	0	606	0	761	0	45 413	0	1 388	0
частни предприятия	3 104	0	473	0	391	0	45 381	0	1 356	0
население	32	0	32	0	32	0	32	0	32	0
небанкови финансови институции	377	0	101	0	338	0	0	0	0	0
ДЕПОЗИТИ СРЕЩУ ВНОС И БЛОКИРАНИ ДЕПОЗИТИ	255 437	0	234 191	0	274 744	0	237 237	0	223 129	0
в левове	94 970	0	80 852	0	87 184	0	94 032	0	85 207	0
държавни предприятия	35 102	0	33 048	0	32 945	0	37 971	0	24 612	0
частни предприятия	53 323	0	41 276	0	43 903	0	45 962	0	49 342	0
население	5 190	0	4 923	0	4 965	0	5 098	0	5 712	0
небанкови финансови институции	1 355	0	1 605	0	5 371	0	5 001	0	5 541	0
във валута	160 467	0	153 339	0	187 560	0	143 205	0	137 922	0
държавни предприятия	62 303	0	69 540	0	72 606	0	83 451	0	65 017	0
частни предприятия	90 610	0	75 366	0	104 703	0	51 106	0	64 222	0
население	6 749	0	6 647	0	8 104	0	7 884	0	8 254	0
небанкови финансови институции	805	0	1 786	0	2 147	0	764	0	429	0
ДЕПОЗИТИ В БАНКИ В ЛИКВИДАЦИЯ	151 731	151 731	116 429	116 429	94 766	94 766	81 798	81 798	51 231	51 231
в левове	82 760	82 760	47 955	47 955	23 445	23 445	14 569	14 569	14 298	14 298
държавни предприятия	55 547	55 547	34 324	34 324	15 536	15 536	6 675	6 675	6 522	6 522
частни предприятия	20 659	20 659	9 153	9 153	4 430	4 430	4 413	4 413	4 387	4 387
население	3 863	3 863	3 860	3 860	2 928	2 928	2 928	2 928	2 928	2 928
небанкови финансови институции	2 691	2 691	618	618	551	551	553	553	461	461
във валута	68 971	68 971	68 474	68 474	71 321	71 321	67 229	67 229	36 933	36 933
държавни предприятия	32 796	32 796	30 438	30 438	29 330	29 330	26 939	26 939	15 844	15 844
частни предприятия	21 178	21 178	23 032	23 032	25 915	25 915	25 008	25 008	20 283	20 283
население	527	527	537	537	575	575	552	552	399	399
небанкови финансови институции	14 470	14 470	14 467	14 467	15 501	15 501	14 730	14 730	407	407
ЧУЖДЕСТРАННИ ПАСИВИ	991 964	470 388	1 057 285	463 722	1 102 688	217 208	967 239	208 288	967 434	1 292
в левове	30 905	578	40 982	251	117 049	148	77 819	148	109 578	147
във валута	961 059	469 810	1 016 303	463 471	985 639	217 060	889 420	208 140	857 856	1 145
ДЕПОЗИТИ НА ДЪРЖАВНИЯ БЮДЖЕТ	623 243	389 886	661 066	375 262	612 516	308 264	455 749	276 941	460 078	237 828
в левове	279 397	148 602	303 993	134 043	233 679	58 074	143 968	53 203	200 022	53 206
във валута	343 846	241 284	357 073	241 219	378 837	250 190	311 781	223 738	260 056	184 622
ДЕПОЗИТИ НА ДЪРЖАВНИ ФОНДОВЕ И ИЗВЪНБЮДЖЕТНИ СМЕТКИ	80 359	3 791	61 250	3 780	61 696	4 108	56 186	3 792	96 809	3 973
в левове	22 393	145	12 961	135	12 337	135	11 207	166	17 134	166
във валута	57 966	3 646	48 289	3 645	49 359	3 973	44 979	3 626	79 675	3 807
ДЕПОЗИТИ НА МЕСТНИТЕ БЮДЖЕТИ	84 943	736	97 007	735	109 242	764	91 304	735	163 419	766
в левове	83 222	361	80 985	360	91 270	355	82 947	355	139 903	354
във валута	1 721	375	16 022	375	17 972	409	8 357	380	23 516	412
СОБСТВЕН КАПИТАЛ	576 626	- 800 009	715 452	- 708 888	992 207	- 462 586	1 059 406	- 433 699	1 505 279	- 134 234
Капитал и резерви	1 351 003	192 880	1 379 497	198 992	1 329 436	130 366	1 332 151	129 383	1 320 922	109 425
Финансов резултат	- 774 377	- 992 889	- 664 045	- 907 880	- 337 229	- 592 952	- 272 745	- 563 082	184 357	- 243 659

(продължава)

(продължение)

(хил. лв.)

	VI.2001 г.		VII.2001 г.		VIII.2001 г.		IX.2001 г.		X.2001 г.		XI.2001 г.	
	всички банки	в т. ч. в ликвидация	всички банки	в т. ч. в ликвидация	всички банки	в т. ч. в ликвидация	всички банки	в т. ч. в ликвидация	всички банки	в т. ч. в ликвидация	всички банки	в т. ч. в ликвидация
РЕЗЕРВИ	593 426	420	668 245	556	648 837	551	701 441	518	664 210	525	718 059	489
ЧУЖДЕСТРАННИ АКТИВИ	4 879 440	46 712	4 798 812	45 456	4 764 609	43 745	4 683 646	43 708	4 490 473	44 147	4 377 376	44 863
ВЗЕМАНИЯ ОТ ДЪРЖАВНИЯ БЮДЖЕТ	1 126 099	1 389	1 133 109	1 389	1 112 065	1 389	1 246 698	1 389	1 318 536	1 389	1 432 741	1 389
в левове	830 281	273	839 200	273	838 716	273	952 714	273	1 015 408	273	1 032 257	273
във валута	295 818	1 116	293 909	1 116	273 349	1 116	293 984	1 116	303 128	1 116	400 484	1 116
ВЗЕМАНИЯ ОТ ДЪРЖАВНИ ФОНДОВЕ И ИЗВЪНБЮДЖЕТНИ СМЕТКИ	7	0	6	0	6	0	3	0	0	0	0	0
в левове	7	0	6	0	6	0	3	0	0	0	0	0
ВЗЕМАНИЯ ОТ МЕСТНИТЕ БЮДЖЕТИ	34 255	0	35 116	0	35 110	0	34 236	0	37 327	0	37 625	0
в левове	98	0	161	0	500	0	356	0	195	0	560	0
във валута	34 157	0	34 955	0	34 610	0	33 880	0	37 132	0	37 065	0
ВЗЕМАНИЯ ОТ НЕФИНАНСОВИ ДЪРЖАВНИ ПРЕДПРИЯТИЯ	353 819	146 926	360 923	144 002	337 802	137 534	331 225	137 884	312 351	136 634	315 019	138 618
в левове	139 180	6 453	153 607	6 451	141 360	6 476	135 999	6 476	134 701	6 497	132 147	6 517
във валута	214 639	140 473	207 316	137 551	196 442	131 058	195 226	131 408	177 650	130 137	182 872	132 101
ВЗЕМАНИЯ ОТ ЧАСТНИ ПРЕДПРИЯТИЯ	3 286 364	460 627	3 325 881	456 314	3 314 796	405 522	3 404 907	405 788	3 527 996	409 910	3 663 125	411 925
в левове	1 688 509	70 257	1 774 112	70 248	1 833 743	66 015	1 878 079	66 035	1 906 130	66 061	1 941 899	66 089
във валута	1 597 855	390 370	1 551 769	386 066	1 481 053	339 507	1 526 828	339 753	1 621 866	343 849	1 721 226	345 836
ВЗЕМАНИЯ ОТ НАСЕЛЕНИЕТО	746 256	3 660	775 050	3 644	799 161	3 025	818 788	3 027	841 647	3 009	863 137	3 014
в левове	720 140	123	747 435	121	770 660	91	789 022	92	809 930	91	830 498	91
във валута	26 116	3 537	27 615	3 523	28 501	2 934	29 766	2 935	31 717	2 918	32 639	2 923
ВЗЕМАНИЯ ОТ НЕБАНКОВИ ФИНАНСОВИ ИНСТИТУЦИИ	29 498	5 717	29 796	5 693	29 128	5 662	33 244	5 664	27 499	5 672	38 960	5 685
в левове	11 601	652	12 355	652	12 272	652	16 410	652	10 270	652	15 708	652
във валута	17 897	5 065	17 441	5 041	16 856	5 010	16 834	5 012	17 229	5 020	23 252	5 033
ДРУГИ ПОЗИЦИИ (нето)	- 881 574	- 495 594	- 876 124	- 500 673	- 732 395	- 457 293	- 670 590	- 457 855	- 582 418	- 455 857	- 589 092	- 455 809
в левове	- 1 029 849	- 583 181	- 1 001 250	- 580 034	- 938 121	- 574 905	- 855 574	- 575 545	- 803 710	- 575 970	- 831 523	- 576 034
във валута	148 275	87 587	125 126	79 361	205 726	117 612	184 984	117 690	221 292	120 113	242 431	120 225
БЕЗСРОЧНИ ДЕПОЗИТИ (в левове)	1 406 840	0	1 409 885	0	1 423 914	0	1 428 578	0	1 417 922	0	1 462 151	0
държавни предприятия	341 184	0	267 509	0	283 073	0	262 748	0	255 459	0	270 420	0
частни предприятия	826 261	0	892 267	0	881 275	0	897 028	0	892 442	0	902 711	0
население	216 447	0	227 788	0	235 106	0	245 166	0	247 943	0	266 800	0
небанкови финансови институции	22 948	0	22 321	0	24 460	0	23 636	0	22 078	0	22 220	0
СРОЧНИ, СПЕСТОВНИ И ДЕПОЗИТИ В ЧУЖДЕСТРАННА ВАЛУТА	5 467 980	0	5 553 083	0	5 638 597	0	5 769 276	0	5 872 179	0	5 957 758	0
СРОЧНИ ДЕПОЗИТИ (в левове)	1 056 766	0	1 076 629	0	1 128 597	0	1 171 444	0	1 193 904	0	1 192 737	0
държавни предприятия	135 998	0	120 610	0	109 840	0	124 584	0	111 015	0	113 898	0
частни предприятия	116 555	0	144 021	0	196 787	0	220 014	0	252 085	0	222 175	0
население	733 726	0	742 482	0	745 909	0	748 816	0	758 039	0	778 153	0
небанкови финансови институции	70 487	0	69 516	0	76 061	0	78 030	0	72 765	0	78 511	0
СПЕСТОВНИ ДЕПОЗИТИ (в левове)	489 452	0	498 756	0	504 892	0	510 852	0	512 450	0	520 209	0
ДЕПОЗИТИ В ЧУЖДЕСТРАННА ВАЛУТА	3 921 762	0	3 977 698	0	4 005 108	0	4 086 980	0	4 165 825	0	4 244 812	0
държавни предприятия	424 664	0	397 248	0	359 484	0	401 835	0	352 634	0	351 433	0
частни предприятия	686 045	0	740 732	0	779 294	0	774 333	0	810 023	0	776 129	0
население	2 738 121	0	2 757 267	0	2 782 662	0	2 843 728	0	2 936 969	0	3 049 424	0
небанкови финансови институции	72 932	0	82 451	0	83 668	0	67 084	0	66 199	0	67 826	0

(продължава)

(продължение)

(хил. лв.)

	VI.2001 г.		VII.2001 г.		VIII.2001 г.		IX.2001 г.		X.2001 г.		XI.2001 г.	
	всички банки	в т. ч. в ликвидация	всички банки	в т. ч. в ликвидация	всички банки	в т. ч. в ликвидация	всички банки	в т. ч. в ликвидация	всички банки	в т. ч. в ликвидация	всички банки	в т. ч. в ликвидация
ИНСТРУМЕНТИ НА ПАРИЧНИЯ ПАЗАР, БЛОКИРАНИ ДЕПОЗИТИ И ДЕПОЗИТИ В БАНКИ В ЛИКВИДАЦИЯ	306 653	51 119	308 751	50 999	290 191	50 744	286 703	50 707	291 586	50 772	351 101	50 710
ИНСТРУМЕНТИ НА ПАРИЧНИЯ ПАЗАР	16 869	0	17 062	0	23 444	0	22 929	0	21 221	0	19 268	0
в левове	16 514	0	16 710	0	16 755	0	14 073	0	13 828	0	11 833	0
държавни предприятия	10 101	0	10 308	0	10 288	0	10 282	0	10 031	0	6 531	0
частни предприятия	6 057	0	6 051	0	6 120	0	3 448	0	3 459	0	4 974	0
небанкови финансови институции	356	0	351	0	347	0	343	0	338	0	328	0
във валута	355	0	352	0	6 689	0	8 856	0	7 393	0	7 435	0
частни предприятия	323	0	320	0	512	0	2 601	0	1 097	0	1 100	0
население	32	0	32	0	32	0	32	0	32	0	32	0
небанкови финансови институции	0	0	0	0	6 145	0	6 223	0	6 264	0	6 303	0
ДЕПОЗИТИ СРЕЩУ ВНОС И БЛОКИРАНИ ДЕПОЗИТИ	238 665	0	240 690	0	216 003	0	213 067	0	219 593	0	281 123	0
в левове	91 187	0	93 048	0	80 957	0	80 877	0	82 926	0	109 359	0
държавни предприятия	30 709	0	28 922	0	27 423	0	26 262	0	29 321	0	31 206	0
частни предприятия	43 333	0	41 099	0	33 986	0	34 387	0	35 103	0	58 405	0
население	5 445	0	5 150	0	5 327	0	5 339	0	5 045	0	4 833	0
небанкови финансови институции	11 700	0	17 877	0	14 221	0	14 889	0	13 457	0	14 915	0
във валута	147 478	0	147 642	0	135 046	0	132 190	0	136 667	0	171 764	0
държавни предприятия	65 434	0	62 392	0	54 694	0	52 545	0	51 244	0	55 429	0
частни предприятия	72 098	0	75 162	0	66 151	0	65 646	0	70 887	0	102 430	0
население	9 172	0	9 137	0	8 770	0	9 053	0	9 303	0	8 863	0
небанкови финансови институции	774	0	951	0	5 431	0	4 946	0	5 233	0	5 042	0
ДЕПОЗИТИ В БАНКИ В ЛИКВИДАЦИЯ	51 119	51 119	50 999	50 999	50 744	50 744	50 707	50 707	50 772	50 772	50 710	50 710
в левове	14 272	14 272	14 280	14 280	14 279	14 279	14 267	14 267	14 270	14 270	14 271	14 271
държавни предприятия	6 508	6 508	6 515	6 515	6 516	6 516	6 503	6 503	6 505	6 505	6 503	6 503
частни предприятия	4 382	4 382	4 384	4 384	4 384	4 384	4 384	4 384	4 384	4 384	4 388	4 388
население	2 919	2 919	2 918	2 918	2 915	2 915	2 916	2 916	2 916	2 916	2 915	2 915
небанкови финансови институции	463	463	463	463	464	464	464	464	465	465	465	465
във валута	36 847	36 847	36 719	36 719	36 465	36 465	36 440	36 440	36 502	36 502	36 439	36 439
държавни предприятия	15 784	15 784	15 742	15 742	15 676	15 676	15 693	15 693	15 690	15 690	15 718	15 718
частни предприятия	20 264	20 264	20 178	20 178	19 991	19 991	19 949	19 949	20 014	20 014	19 923	19 923
население	395	395	395	395	395	395	395	395	395	395	395	395
небанкови финансови институции	404	404	404	404	403	403	403	403	403	403	403	403
ЧУЖДЕСТРАННИ ПАСИВИ	815 491	1 287	729 240	1 280	713 836	1 269	843 296	1 271	819 520	1 274	851 115	1 277
в левове	103 287	147	79 527	147	77 387	147	78 667	147	75 558	147	77 379	147
във валута	712 204	1 140	649 713	1 133	636 449	1 122	764 629	1 124	743 962	1 127	773 736	1 130
ДЕПОЗИТИ НА ДЪРЖАВНИЯ БЮДЖЕТ	579 545	242 266	656 148	237 978	623 057	232 154	665 595	232 227	615 717	233 477	587 646	234 685
в левове	203 628	53 205	220 043	53 206	225 883	53 206	220 007	52 906	221 171	52 906	219 595	52 040
във валута	375 917	189 061	436 105	184 772	397 174	178 948	445 588	179 321	394 546	180 571	368 051	182 645
ДЕПОЗИТИ НА ДЪРЖАВНИ ФОНДОВЕ И ИЗВЪНБЮДЖЕТНИ СМЕТКИ	84 591	4 119	54 653	4 004	64 266	3 847	44 956	3 857	57 256	3 890	68 859	3 945
в левове	12 767	166	14 532	166	14 604	166	15 372	166	15 441	166	16 706	166
във валута	71 824	3 953	40 121	3 838	49 662	3 681	29 584	3 691	41 815	3 724	52 153	3 779
ДЕПОЗИТИ НА МЕСТНИТЕ БЮДЖЕТИ	165 192	781	167 528	769	165 806	752	149 271	753	138 138	757	132 970	763
в левове	151 562	354	156 247	354	147 189	354	147 200	354	136 207	354	131 396	354
във валута	13 630	427	11 281	415	18 617	398	2 071	399	1 931	403	1 574	409
СОБСТВЕН КАПИТАЛ	1 341 262	- 129 734	1 371 545	- 138 651	1 389 426	- 148 651	1 395 959	- 148 710	1 425 277	- 144 752	1 445 330	- 141 206
Капитал и резерви	1 345 111	109 060	1 363 274	96 321	1 363 944	95 935	1 347 494	95 905	1 358 640	95 476	1 358 526	95 376
Финансов резултат	- 3 849	- 238 794	8 271	- 234 972	25 482	- 244 586	48 465	- 244 615	66 637	- 240 228	86 804	- 236 582

Източник: БНБ.

1.6. НОВОДОГОВОРЕНИ КРЕДИТИ ОТ ТЪРГОВСКИТЕ БАНКИ*

1.6.1. НОВОДОГОВОРЕНИ ЛЕВОВИ КРЕДИТИ ОТ ТЪРГОВСКИТЕ БАНКИ

(млн. лв.)

	Овърдрафт ¹			Краткосрочни кредити			Дългосрочни кредити		
	общо	предприятия	население	общо	предприятия	население	общо	предприятия	население
2000									
януари				84.6	84.2	0.4	19.5	9.4	10.0
февруари				92.2	91.2	1.0	35.2	17.7	17.5
март	84.2	84.2	0.0	103.9	100.6	3.3	69.4	33.4	35.9
април	17.7	17.7	0.0	55.3	52.5	2.8	56.0	19.8	36.1
май	9.6	9.5	0.0	66.2	63.2	3.0	46.7	17.7	29.1
юни	28.8	28.8	0.0	68.9	65.8	3.1	58.4	26.6	31.8
юли	32.8	32.8	0.0	129.8	128.2	1.6	68.3	44.0	24.2
август	9.8	9.7	0.1	71.5	70.6	0.9	66.1	42.1	24.0
септември	26.9	26.8	0.2	97.3	95.8	1.4	52.6	24.2	28.3
октомври	21.1	21.1	0.0	69.5	68.6	0.9	45.7	20.4	25.3
ноември	39.9	39.9	0.0	75.9	74.1	1.8	46.4	20.1	26.2
декември	38.5	38.4	0.1	144.5	142.0	2.4	62.3	28.6	33.7
2001									
януари	8.7	8.7	0.1	57.4	56.4	1.0	27.6	12.4	15.2
февруари	7.8	7.7	0.1	75.8	74.4	1.4	55.5	29.8	25.8
март	112.7	112.5	0.2	116.4	114.7	1.7	103.8	39.8	64.0
април	57.4	57.3	0.2	114.7	114.0	0.7	95.8	41.7	54.1
май	18.6	18.5	0.1	90.2	89.5	0.7	75.5	31.1	44.4
юни	23.9	23.3	0.7	136.8	135.8	1.0	97.8	39.9	57.8
юли	68.0	67.3	0.7	114.6	113.5	1.0	117.2	71.4	45.9
август	21.0	20.6	0.4	100.7	99.6	1.0	90.6	49.7	40.9
септември	21.1	19.9	1.2	138.1	137.0	1.1	96.3	50.7	45.5
октомври	42.2	41.7	0.5	121.2	120.2	1.1	80.8	39.4	41.3
ноември	15.2	14.6	0.6	112.9	110.3	2.7	85.5	40.0	45.5

Източник: БНБ.

1.6.2. НОВОДОГОВОРЕНИ КРЕДИТИ ОТ ТЪРГОВСКИТЕ БАНКИ В ЕВРО

(млн. лв.)

	Овърдрафт ¹			Краткосрочни кредити			Дългосрочни кредити		
	общо	предприятия	население	общо	предприятия	население	общо	предприятия	население
2000									
януари				52.9	52.9		6.5	6.5	
февруари				34.0	34.0		7.0	7.0	
март	9.3	9.3	-	8.1	8.1	-	16.8	16.8	0.0
април	8.0	8.0	-	4.6	4.6	0.0	14.9	14.8	0.1
май	3.0	3.0	-	21.2	21.2	-	8.4	8.4	0.0
юни	4.2	4.2	-	17.0	17.0	-	10.5	10.5	0.0
юли	1.0	1.0	-	8.2	8.2	-	7.3	7.3	0.0
август	8.9	8.9	-	17.5	17.4	0.0	12.8	12.8	-
септември	8.0	8.0	-	26.6	22.1	4.4	21.8	21.8	-
октомври	23.7	23.7	-	23.2	23.2	-	14.7	14.7	0.0
ноември	1.5	1.5	0.0	15.9	15.9	-	9.1	9.1	0.1
декември	2.4	2.4	-	23.1	23.0	0.1	15.7	15.5	0.1
2001									
януари	1.2	1.2	-	2.5	2.5	-	5.5	5.5	-
февруари	0.1	0.1	-	9.3	9.3	0.0	11.4	11.3	0.0
март	3.6	3.6	-	28.6	28.6	0.0	9.4	8.6	0.8
април	0.6	0.6	-	21.0	21.0	-	23.0	22.5	0.4
май	7.6	7.6	0.0	6.0	5.9	0.0	10.9	10.8	0.1
юни	7.4	7.4	-	18.4	18.3	0.1	18.0	17.0	1.0
юли	3.5	3.5	-	11.7	11.7	0.1	25.4	24.8	0.6
август	4.8	4.7	0.2	5.5	5.5	-	20.1	19.7	0.4
септември	12.9	12.8	0.0	38.3	38.2	0.0	23.1	22.3	0.8
октомври	3.4	3.3	0.1	30.3	30.2	0.0	36.7	36.4	0.3
ноември	5.3	5.3	0.0	45.5	45.3	0.2	62.5	61.9	0.6

Източник: БНБ.

1.6.3. НОВОДОГОВОРЕНИ КРЕДИТИ ОТ ТЪРГОВСКИТЕ БАНКИ В ЩАТСКИ ДОЛАРИ

(млн. лв.)

	Овърдрафт ¹			Краткосрочни кредити			Дългосрочни кредити		
	общо	предприятия	население	общо	предприятия	население	общо	предприятия	население
2000									
януари				56.1	56.1		8.3	8.3	
февруари				48.2	48.2		5.7	5.7	
март	4.6	4.5	0.0	41.0	41.0	0.0	29.7	28.6	1.0
април	2.0	2.0	0.0	58.1	58.1	0.0	16.9	16.2	0.6
май	4.6	4.5	0.0	11.2	11.2	-	6.4	5.1	1.3
юни	7.1	7.1	-	5.1	5.1	0.0	4.6	3.9	0.7
юли	7.3	7.3	-	13.2	13.0	0.2	50.2	49.6	0.6
август	3.5	3.5	0.0	21.3	20.4	0.9	2.4	2.1	0.3
септември	17.3	17.2	0.0	23.5	23.5	0.0	4.2	3.2	1.0
октомври	4.4	4.3	0.0	10.1	10.0	0.2	24.5	24.0	0.5
ноември	14.2	14.2	-	13.9	13.9	0.0	4.4	3.5	0.9
декември	2.8	2.8	-	44.2	44.1	0.0	30.9	30.0	0.9
2001									
януари	1.1	1.1	-	54.7	54.5	0.2	0.9	0.5	0.4
февруари	1.4	1.4	0.0	15.6	15.6	0.0	9.0	8.2	0.7
март	7.0	7.0	-	14.2	14.2	-	11.1	9.8	1.4
април	11.3	11.3	-	48.6	48.2	0.4	3.5	2.5	1.0
май	8.1	8.1	0.0	1.3	1.2	0.1	2.6	1.6	1.0
юни	25.2	25.2	-	14.2	14.2	0.0	6.4	4.8	1.6
юли	7.8	7.8	-	9.5	8.8	0.7	3.7	3.0	0.7
август	6.8	6.8	0.0	31.5	31.4	0.1	5.3	4.0	1.3
септември	9.8	9.8	-	27.3	27.2	0.1	9.8	8.2	1.7
октомври	3.2	3.2	0.0	9.9	9.5	0.4	10.7	9.8	0.9
ноември	9.6	9.6	0.0	15.1	15.0	0.1	9.4	7.7	1.7

* На база седмична статистическа информация.

¹ До февруари 2000 г. овърдрафтът е включен в краткосрочните кредити.

Източник: БНБ.

1.7. МЕСЕЧНИ БАЛАНСИ И ОТЧЕТИ ЗА ПРИХОДИТЕ И РАЗХОДИТЕ НА БАНКОВАТА СИСТЕМА

1.7.1. МЕСЕЧЕН БАЛАНС НА БАНКОВАТА СИСТЕМА КЪМ МАРТ 2001 г.

(хил. лв.)

	Общо	в това число	
		левове	валута
А К Т И В И			
ПАРИЧНИ СРЕДСТВА В КАСА И ПО РАЗПЛАЩАТЕЛНИ СМЕТКИ В БНБ	775 886	426 168	349 718
Вземания от банки и други финансови институции	4 391 826	224 111	4 167 715
Ценни книжа в оборотен портфейл	1 265 748	669 239	596 509
Ценни книжа в инвестиционен портфейл	471 925	201 882	270 043
Предоставени кредити на бюджета	5 870	5 870	0
Предоставени кредити на държавни предприятия	122 139	69 052	53 087
Предоставени кредити на частни предприятия	2 434 243	1 359 166	1 075 077
Предоставени кредити на граждани и домакинства	607 421	592 162	15 259
Предоставени кредити на нефинансови институции и други клиенти	3 169 673	2 026 250	1 143 423
ДОХОДОНОСНИ АКТИВИ	9 299 172	3 121 482	6 177 690
Активи за препродажба	9 722	9 722	0
Вземания по лихви и други активи	290 017	207 018	82 999
Дълготрайни активи	418 481	418 481	0
ОБЩО АКТИВИ	10 793 278	4 182 871	6 610 407
В т. ч. заложени активи	540 238	331 409	208 829
П А С И В И И К А П И Т А Л			
Депозити от банки	733 658	262 954	470 704
Депозити от други финансови институции	163 051	81 280	81 771
Депозити от нефинансови институции и други клиенти	7 156 667	3 182 003	3 974 664
ОБЩО ДЕПОЗИТИ	8 053 376	3 526 237	4 527 139
Краткосрочно привлечени средства	113 047	40 316	72 731
Задължения по лихви и други пасиви	683 604	462 962	220 642
Дългосрочно привлечени средства	292 260	26 264	265 996
Подчинен срочен дълг	1 169	0	1 169
ОБЩО ПАСИВИ	9 143 456	4 055 779	5 087 677
Капитал	1 249 686	1 249 686	0
Резерви	400 136	400 136	0
КАПИТАЛ И РЕЗЕРВИ	1 649 822	1 649 822	0
ОБЩО ПАСИВИ И СОБСТВЕН КАПИТАЛ	10 793 278	5 705 601	5 087 677
Кредитни заместители	879 617	402 996	476 621
Деривати	697 023	112 923	584 100
ЗАДБАЛАНСОВИ ПАСИВИ	1 576 640	515 919	1 060 721

Източник: БНБ.

1.7.2. МЕСЕЧЕН ОТЧЕТ ЗА ПРИХОДИТЕ И РАЗХОДИТЕ НА БАНКОВАТА СИСТЕМА КЪМ МАРТ 2001 г.

(хил. лв.)

	Общо	в това число	
		левове	валута
Приходи от лихви по вземания от банки и други финансови институции	54 220	1 819	52 401
Приходи от лихви по кредити на нефинансови институции и други клиенти	100 468	68 938	31 530
Приходи от ценни книжа в инвестиционен портфейл	8 879	5 520	3 359
ПРИХОДИ ОТ ЛИХВИ	163 567	76 277	87 290
Разходи за лихви по депозити на банки и други финансови институции	7 201	2 366	4 835
Разходи за лихви по депозити на нефинансови институции и други клиенти	37 631	12 039	25 592
Разходи за лихви по привлечени средства	5 938	452	5 486
РАЗХОДИ ЗА ЛИХВИ	50 770	14 857	35 913
НЕТЕН ЛИХВЕН ДОХОД	112 797	61 420	51 377
Печалба/загуба от търговия и преоценка	40 757		
(намалено с провизии за загуби от кредити)	- 114 762		
НЕТЕН ЛИХВЕН ДОХОД И НЕТЕН ДОХОД ОТ ТЪРГОВИЯ И ПРЕОЦЕНКА	268 316		
Други нелихвени приходи	45 040		
Оперативен резултат от дейността преди разходите по икономически елементи	313 356		
Разходи по икономически елементи	115 681		
ОПЕРАТИВНА ПЕЧАЛБА/ЗАГУБА ПРЕДИ ОБЛАГАНЕ И ИЗВЪНРЕДНИ ОПЕРАЦИИ	197 675		
Печалба/загуба от преоценка и извънредни приходи/разходи	18 835		
Печалба/загуба преди данъчно облагане	216 510		
Нетна печалба/загуба след данъчно облагане	157 588		
ТЕКУЩА ПЕЧАЛБА/ЗАГУБА	157 588		

Източник: БНБ.

1.7.3. МЕСЕЧЕН БАЛАНС НА БАНКОВАТА СИСТЕМА КЪМ ЮНИ 2001 г.

(хил. лв.)

	Общо	в това число	
		левове	валута
А К Т И В И			
ПАРИЧНИ СРЕДСТВА В КАСА И ПО РАЗПЛАЩАТЕЛНИ СМЕТКИ В БНБ	764 690	382 370	382 320
Вземания от банки и други финансови институции	4 582 249	223 185	4 359 064
Ценни книжа в оборотен портфейл	1 117 686	692 179	425 507
Ценни книжа в инвестиционен портфейл	447 431	194 890	252 541
Предоставени кредити на бюджета	4 023	4 023	0
Предоставени кредити на държавни предприятия	130 020	88 235	41 785
Предоставени кредити на частни предприятия	2 586 954	1 446 244	1 140 710
Предоставени кредити на граждани и домакинства	705 015	684 749	20 266
Предоставени кредити на нефинансови институции и други клиенти	3 426 012	2 223 251	1 202 761
ДОХОДНОСНИ АКТИВИ	9 573 378	3 333 505	6 239 873
Активи за препродажба	18 215	18 215	0
Вземания по лихви и други активи	315 891	212 206	103 685
Дълготрайни активи	431 807	431 807	0
ОБЩО АКТИВИ	11 103 981	4 378 103	6 725 878
В т. ч. заложене активи	671 420	428 759	242 661
П А С И В И И К А П И Т А Л			
Депозити от банки	562 954	266 219	296 735
Депозити от други финансови институции	183 730	101 721	82 009
Депозити от нефинансови институции и други клиенти	7 680 627	3 272 957	4 407 670
ОБЩО ДЕПОЗИТИ	8 427 311	3 640 897	4 786 414
Краткосрочно привлечени средства	164 535	83 098	81 437
Задължения по лихви и други пасиви	754 120	523 186	230 934
Дългосрочно привлечени средства	262 375	30 022	232 353
Подчинен срочен дълг	1 196	0	1 196
ОБЩО ПАСИВИ	9 609 537	4 277 203	5 332 334
Капитал	1 071 299	1 071 299	0
Резерви	423 145	423 145	0
КАПИТАЛ И РЕЗЕРВИ	1 494 444	1 494 444	0
ОБЩО ПАСИВИ И СОБСТВЕН КАПИТАЛ	11 103 981	5 771 647	5 332 334
Кредитни заместители	946 950	460 488	486 462
Деривати	928 666	90 002	838 664
ЗАДБАЛАНСОВИ ПАСИВИ	1 875 616	550 490	1 325 126

Източник: БНБ.

1.7.4. МЕСЕЧЕН ОТЧЕТ ЗА ПРИХОДИТЕ И РАЗХОДИТЕ НА БАНКОВАТА СИСТЕМА КЪМ ЮНИ 2001 г.

(хил. лв.)

	Общо	в това число	
		левове	валута
Приходи от лихви по вземания от банки и други финансови институции	104 876	4 922	99 954
Приходи от лихви по кредити на нефинансови институции и други клиенти	213 620	147 350	66 270
Приходи от ценни книжа в инвестиционен портфейл	17 506	12 066	5 440
ПРИХОДИ ОТ ЛИХВИ	336 002	164 338	171 664
Разходи за лихви по депозити на банки и други финансови институции	15 774	6 275	9 499
Разходи за лихви по депозити на нефинансови институции и други клиенти	77 597	25 005	52 592
Разходи за лихви по привлечени средства	12 110	1 242	10 868
РАЗХОДИ ЗА ЛИХВИ	105 481	32 522	72 959
НЕТЕН ЛИХВЕН ДОХОД	230 521	131 816	98 705
Печалба/загуба от търговия и преоценка	81 137		
(намалено с провизии за загуби от кредити)	- 89 115		
НЕТЕН ЛИХВЕН ДОХОД И НЕТЕН ДОХОД ОТ ТЪРГОВИЯ И ПРЕОЦЕНКА	400 773		
Други нелихвени приходи	92 286		
Оперативен резултат от дейността преди разходите по икономически елементи	493 059		
Разходи по икономически елементи	249 056		
ОПЕРАТИВНА ПЕЧАЛБА/ЗАГУБА ПРЕДИ ОБЛАГАНЕ И ИЗВЪНРЕДНИ ОПЕРАЦИИ	244 003		
Печалба/загуба от преоценка и извънредни приходи/разходи	34 802		
Печалба/загуба преди данъчно облагане	278 805		
Нетна печалба/загуба след данъчно облагане	203 302		
ТЕКУЩА ПЕЧАЛБА/ЗАГУБА	203 302		

Източник: БНБ.

1.7.5. МЕСЕЧЕН БАЛАНС НА БАНКОВАТА СИСТЕМА КЪМ СЕПТЕМВРИ 2001 г.

(хил. лв.)

	Общо	в това число	
		левове	валута
А К Т И В И			
ПАРИЧНИ СРЕДСТВА В КАСА И ПО РАЗПЛАЩАТЕЛНИ СМЕТКИ В БНБ	892 264	463 502	428 762
Вземания от банки и други финансови институции	4 286 146	254 254	4 031 892
Ценни книжа в оборотен портфейл	1 268 379	740 482	527 897
Ценни книжа в инвестиционен портфейл	504 138	171 302	332 836
Предоставени кредити на бюджета	91 972	3 558	88 414
Предоставени кредити на държавни предприятия	121 422	86 676	34 746
Предоставени кредити на частни предприятия	2 818 212	1 646 020	1 172 192
Предоставени кредити на граждани и домакинства	776 429	751 858	24 571
Предоставени кредити на нефинансови институции и други клиенти	3 808 035	2 488 112	1 319 923
ДОХОДОНОСНИ АКТИВИ	9 866 698	3 654 150	6 212 548
Активи за препродажба	17 735	17 735	0
Вземания по лихви и други активи	218 710	166 231	52 479
Дълготрайни активи	445 094	445 094	0
ОБЩО АКТИВИ	11 440 501	4 746 712	6 693 789
В т. ч. заложені активи	771 941	451 193	320 748
П А С И В И И К А П И Т А Л			
Депозити от банки	608 893	287 871	321 022
Депозити от други финансови институции	187 052	111 907	75 145
Депозити от нефинансови институции и други клиенти	8 029 474	3 402 996	4 626 478
ОБЩО ДЕПОЗИТИ	8 825 419	3 802 774	5 022 645
Краткосрочно привлечени средства	159 423	81 335	78 088
Задължения по лихви и други пасиви	635 653	368 802	266 851
Дългосрочно привлечени средства	256 771	28 597	228 174
Подчинен срочен дълг	1 149	0	1 149
ОБЩО ПАСИВИ	9 878 415	4 281 508	5 596 907
Капитал	1 118 802	1 118 802	0
Резерви	443 284	443 284	0
КАПИТАЛ И РЕЗЕРВИ	1 562 086	1 562 086	0
ОБЩО ПАСИВИ И СОБСТВЕН КАПИТАЛ	11 440 501	5 843 594	5 596 907
Кредитни заместители	1 061 705	497 445	564 260
Деривати	474 531	80 403	394 128
ЗАДБАЛАНСОВИ ПАСИВИ	1 536 236	577 848	958 388

Източник: БНБ.

1.7.6. МЕСЕЧЕН ОТЧЕТ ЗА ПРИХОДИТЕ И РАЗХОДИТЕ НА БАНКОВАТА СИСТЕМА КЪМ СЕПТЕМВРИ 2001 г.

(хил. лв.)

	Общо	в това число	
		левове	валута
Приходи от лихви по вземания от банки и други финансови институции	152 265	8 515	143 750
Приходи от лихви по кредити на нефинансови институции и други клиенти	330 407	231 017	99 390
Приходи от ценни книжа в инвестиционен портфейл	26 849	18 507	8 342
ПРИХОДИ ОТ ЛИХВИ	509 521	258 039	251 482
Разходи за лихви по депозити на банки и други финансови институции	24 349	10 272	14 077
Разходи за лихви по депозити на нефинансови институции и други клиенти	117 081	38 909	78 172
Разходи за лихви по привлечени средства	17 955	2 113	15 842
РАЗХОДИ ЗА ЛИХВИ	159 385	51 294	108 091
НЕТЕН ЛИХВЕН ДОХОД	350 136	206 745	143 391
Печалба/загуба от търговия и преоценка	120 683		
(намалено с провизии за загуби от кредити)	- 106 816		
НЕТЕН ЛИХВЕН ДОХОД И НЕТЕН ДОХОД ОТ ТЪРГОВИЯ И ПРЕОЦЕНКА	577 635		
Други нелихвени приходи	146 290		
Оперативен резултат от дейността преди разходите по икономически елементи	723 925		
Разходи по икономически елементи	373 998		
ОПЕРАТИВНА ПЕЧАЛБА/ЗАГУБА ПРЕДИ ОБЛАГАНЕ И ИЗВЪНРЕДНИ ОПЕРАЦИИ	349 927		
Печалба/загуба от преоценка и извънредни приходи/разходи	26 103		
Печалба/загуба преди данъчно облагане	376 030		
Нетна печалба/загуба след данъчно облагане	274 876		
ТЕКУЩА ПЕЧАЛБА/ЗАГУБА	274 876		

Източник: БНБ.

1.8. ГРУПИ БАНКИ*

(към 30 септември 2001 г.)

Код	Банка
I група	
200	Обединена българска банка
300	Банка ДСК
621	Булбанк
II група	
150	Първа инвестиционна банка
400	СЖ Експресбанк
440	БНП Париба, България
660	ТБ „Биохим“
800	ТБ „Хеброс“
920	Българска пощенска банка
III група	
130	Общинска банка
155	Райфайзенбанк, България
320	Росексимбанк
561	ТБ „България-инвест“
790	Централна кооперативна банка
888	Стопанска и инвестиционна банка
IV група	
120	Нефтивестбанк
160	Българо-американска кредитна банка
170	Евробанк
195	Юнионбанк
220	Корпоративна търговска банка
240	Демирбанк, България
260	Токуда кредит експрес банк
470	Първа източна международна банка
480	Търговска банка на Гърция (България)
545	ЧПБ „Тексим“
620	Насърчителна банка
890	Международна банка за търговия и развитие
V група	
140	Хипоферайнсбанк, България, клон София
145	ИНГ банк Н.В., клон София
190	Банка Пиреос, клон София
199	Национална банка на Гърция, клон София
250	Ситибанк Н. А., клон София
350	Те-Дже зираат банка, клон София
898	Алфа банка, клон София

* Банките са разделени на пет групи в зависимост от размера на балансовото им число. Промените в групите ще се извършват при наличието на достатъчно основание, че изменението на балансовото число е резултат от фундаментални фактори.

I група над 800 млн. лв.
 II група 300 – 800 млн. лв.
 III група 100 – 300 млн. лв.
 IV група до 100 млн. лв.
 V група клонове на чуждестранни банки

Източник: БНБ.

1.9. КАПИТАЛОВА АДЕКВАТНОСТ НА ТЪРГОВСКИТЕ БАНКИ КЪМ 30 СЕПТЕМВРИ 2001 г. (по Наредба № 8)

Групи банки	Капиталова база (хил. лв.)	Общ рисков компонент адекватност (2000.2+3000.2+4000.2) (хил. лв.)	Обща капиталова адекватност (1000/5100) (%)
I група	745 316	1 948 827	38.24
II група	348 731	1 474 829	23.65
III група	149 878	741 148	20.22
IV група	241 466	454 828	53.09
Общо за банковата система	1 485 391	4 619 632	32.15

Забележка: В изчисленията за банковата система не участва V група.

Източник: БНБ.

1.10. СЪСТОЯНИЕ НА КРЕДИТНИЯ ПОРТФЕЙЛ НА ТЪРГОВСКИТЕ БАНКИ

Групи банки	Кредити	IX.2001 г.
I група	ВСИЧКО (хил. лв.)	3 868 525
	Редовни (%)	96.55
	Под наблюдение (%)	1.53
	Нередовни (%)	0.34
	Съмнителни (%)	0.11
	Загуба (%)	1.47
	Провизии (%)	4.04
II група	ВСИЧКО (хил. лв.)	2 346 016
	Редовни (%)	91.27
	Под наблюдение (%)	2.47
	Нередовни (%)	0.66
	Съмнителни (%)	0.68
	Загуба (%)	4.91
	Провизии (%)	7.11
III група	ВСИЧКО (хил. лв.)	966 108
	Редовни (%)	88.43
	Под наблюдение (%)	5.65
	Нередовни (%)	1.68
	Съмнителни (%)	1.01
	Загуба (%)	3.23
	Провизии (%)	5.26
IV група	ВСИЧКО (хил. лв.)	583 625
	Редовни (%)	82.60
	Под наблюдение (%)	7.93
	Нередовни (%)	2.80
	Съмнителни (%)	1.06
	Загуба (%)	5.61
	Провизии (%)	8.31
V група	ВСИЧКО (хил. лв.)	785 336
	Редовни (%)	91.92
	Под наблюдение (%)	3.50
	Нередовни (%)	3.51
	Съмнителни (%)	0.00
	Загуба (%)	1.07
	Провизии (%)	4.24
Общо за банковата система	ВСИЧКО (хил. лв.)	8 549 610
	Редовни (%)	92.80
	Под наблюдение (%)	2.87
	Нередовни (%)	1.04
	Съмнителни (%)	0.42
	Загуба (%)	2.86
	Провизии (%)	5.33

Източник: БНБ.

1.11. СЪОТНОШЕНИЯ НА ВИСОКОЛИКВИДНИ АКТИВИ

(като процент от депозитите)

Групи търговски банки	IX.2001 г.*	
I група	Първична ликвидност	10.09
	Вторична ликвидност	15.78
II група	Първична ликвидност	9.86
	Вторична ликвидност	26.30
III група	Първична ликвидност	10.33
	Вторична ликвидност	24.85
IV група	Първична ликвидност	16.46
	Вторична ликвидност	37.16
V група	Първична ликвидност	7.16
	Вторична ликвидност	10.01
Общо за банковата система	Първична ликвидност	10.11
	Вторична ликвидност	20.34

* Вторичната ликвидност е представена като отношение на високоликвидните активи към привлечените средства по смисъла на Наредба № 11 на БНБ.

Източник: БНБ.

1.12. МЕСЕЧНИ БАЛАНСИ И ОТЧЕТИ ЗА ПРИХОДИТЕ И РАЗХОДИТЕ НА БАНКИТЕ ПО ГРУПИ

1.12.1. МЕСЕЧЕН БАЛАНС НА БАНКИТЕ ОТ ПЪРВА ГРУПА КЪМ СЕПТЕМВРИ 2001 г.

(хил. лв.)

	Общо	в това число	
		левове	валута
А К Т И В И			
ПАРИЧНИ СРЕДСТВА В КАСА И ПО РАЗПЛАЩАТЕЛНИ СМЕТКИ В БНБ	436 183	232 200	203 983
Вземания от банки и други финансови институции	2 332 898	62 010	2 270 888
Ценни книжа в оборотен портфейл	587 976	342 971	245 005
Ценни книжа в инвестиционен портфейл	402 797	159 897	242 900
Предоставени кредити на бюджета	90 202	1 788	88 414
Предоставени кредити на държавни предприятия	24 972	12 412	12 560
Предоставени кредити на частни предприятия	639 795	463 300	176 495
Предоставени кредити на граждани и домакинства	624 511	622 927	1 584
Предоставени кредити на нефинансови институции и други клиенти	1 379 480	1 100 427	279 053
ДОХОДОНОСНИ АКТИВИ	4 703 151	1 665 305	3 037 846
Активи за препродажба	53	53	0
Вземания по лихви и други активи	89 213	67 070	22 143
Дълготрайни активи	195 457	195 457	0
ОБЩО АКТИВИ	5 424 057	2 160 085	3 263 972
В т. ч. заложенени активи	436 196	241 316	194 880
П А С И В И И К А П И Т А Л			
Депозити от банки	67 980	10 940	57 040
Депозити от други финансови институции	22 687	12 744	9 943
Депозити от нефинансови институции и други клиенти	4 230 524	1 845 164	2 385 360
ОБЩО ДЕПОЗИТИ	4 321 191	1 868 848	2 452 343
Краткосрочно привлечени средства	8 057	5 850	2 207
Задължения по лихви и други пасиви	316 669	194 230	122 439
Дългосрочно привлечени средства	0	0	0
Подчинен срочен дълг	0	0	0
ОБЩО ПАСИВИ	4 645 917	2 068 928	2 576 989
Капитал	515 531	515 531	0
Резерви	262 609	262 609	0
КАПИТАЛ И РЕЗЕРВИ	778 140	778 140	0
ОБЩО ПАСИВИ И СОБСТВЕН КАПИТАЛ	5 424 057	2 847 068	2 576 989
Кредитни заместители	274 290	86 754	187 536
Деривати	254 429	36 870	217 559
ЗАДБАЛАНСОВИ ПАСИВИ	528 719	123 624	405 095

Източник: БНБ.

1.12.2. МЕСЕЧЕН ОТЧЕТ ЗА ПРИХОДИТЕ И РАЗХОДИТЕ НА БАНКИТЕ ОТ ПЪРВА ГРУПА КЪМ СЕПТЕМВРИ 2001 г.

(хил. лв.)

	Общо	в това число	
		левове	валута
Приходи от лихви по вземания от банки и други финансови институции	88 395	1 821	86 574
Приходи от лихви по кредити на нефинансови институции и други клиенти	135 091	115 224	19 867
Приходи от ценни книжа в инвестиционен портфейл	15 950	8 742	7 208
ПРИХОДИ ОТ ЛИХВИ	239 436	125 787	113 649
Разходи за лихви по депозити на банки и други финансови институции	1 748	601	1 147
Разходи за лихви по депозити на нефинансови институции и други клиенти	61 736	25 415	36 321
Разходи за лихви по привлечени средства	207	93	114
РАЗХОДИ ЗА ЛИХВИ	63 691	26 109	37 582
НЕТЕН ЛИХВЕН ДОХОД	175 745	99 678	76 067
Печалба/загуба от търговия и преоценка	42 369		
(намалено с провизии за загуби от кредити)	- 144 552		
НЕТЕН ЛИХВЕН ДОХОД И НЕТЕН ДОХОД ОТ ТЪРГОВИЯ И ПРЕОЦЕНКА	362 666		
Други нелихвени приходи	55 491		
Оперативен резултат от дейността преди разходите по икономически елементи	418 157		
Разходи по икономически елементи	139 165		
ОПЕРАТИВНА ПЕЧАЛБА/ЗАГУБА ПРЕДИ ОБЛАГАНЕ И ИЗВЪНРЕДНИ ОПЕРАЦИИ	278 992		
Печалба/загуба от преоценка и извънредни приходи/разходи	3 282		
Печалба/загуба преди данъчно облагане	282 274		
Нетна печалба/загуба след данъчно облагане	203 191		
ТЕКУЩА ПЕЧАЛБА/ЗАГУБА	203 191		

Източник: БНБ.

1.12.3. МЕСЕЧЕН БАЛАНС НА БАНКИТЕ ОТ ВТОРА ГРУПА КЪМ СЕПТЕМВРИ 2001 г.
(хил. лв.)

	Общо	в това число	
		левове	валута
А К Т И В И			
ПАРИЧНИ СРЕДСТВА В КАСА И ПО РАЗПЛАЩАТЕЛНИ СМЕТКИ В БНБ	223 529	99 672	123 857
Вземания от банки и други финансови институции	1 130 792	91 752	1 039 040
Ценни книжа в оборотен портфейл	284 220	154 734	129 486
Ценни книжа в инвестиционен портфейл	86 029	3 099	82 930
Предоставени кредити на бюджета	0	0	0
Предоставени кредити на държавни предприятия	29 816	12 891	16 925
Предоставени кредити на частни предприятия	904 056	587 688	316 368
Предоставени кредити на граждани и домакинства	114 636	112 026	2 610
Предоставени кредити на нефинансови институции и други клиенти	1 048 508	712 605	335 903
ДОХОДНОСНИ АКТИВИ	2 549 549	962 190	1 587 359
Активи за препродажба	6 224	6 224	0
Вземания по лихви и други активи	47 768	35 351	12 417
Дълготрайни активи	126 814	126 814	0
ОБЩО АКТИВИ	2 953 884	1 230 251	1 723 633
В т. ч. заложене активи	162 235	73 294	88 941
П А С И В И И К А П И Т А Л			
Депозити от банки	152 939	68 176	84 763
Депозити от други финансови институции	50 219	31 279	18 940
Депозити от нефинансови институции и други клиенти	2 063 265	789 615	1 273 650
ОБЩО ДЕПОЗИТИ	2 266 423	889 070	1 377 353
Краткосрочно привлечени средства	78 541	17 201	61 340
Задължения по лихви и други пасиви	170 025	109 145	60 880
Дългосрочно привлечени средства	52 446	1 033	51 413
Подчинен срочен дълг	0	0	0
ОБЩО ПАСИВИ	2 567 435	1 016 449	1 550 986
Капитал	264 030	264 030	0
Резерви	122 419	122 419	0
КАПИТАЛ И РЕЗЕРВИ	386 449	386 449	0
ОБЩО ПАСИВИ И СОБСТВЕН КАПИТАЛ	2 953 884	1 402 898	1 550 986
Кредитни заместители	309 781	126 543	183 238
Деривати	85 619	1 764	83 855
ЗАДБАЛАНСОВИ ПАСИВИ	395 400	128 307	267 093

Източник: БНБ.

1.12.4. МЕСЕЧЕН ОТЧЕТ ЗА ПРИХОДИТЕ И РАЗХОДИТЕ НА БАНКИТЕ ОТ ВТОРА ГРУПА КЪМ СЕПТЕМВРИ 2001 г.
(хил. лв.)

	Общо	в това число	
		левове	валута
Приходи от лихви по вземания от банки и други финансови институции	33 277	2 738	30 539
Приходи от лихви по кредити на нефинансови институции и други клиенти	89 095	66 264	22 831
Приходи от ценни книжа в инвестиционен портфейл	8 364	7 490	874
ПРИХОДИ ОТ ЛИХВИ	130 736	76 492	54 244
Разходи за лихви по депозити на банки и други финансови институции	4 583	1 852	2 731
Разходи за лихви по депозити на нефинансови институции и други клиенти	28 036	6 034	22 002
Разходи за лихви по привлечени средства	6 338	529	5 809
РАЗХОДИ ЗА ЛИХВИ	38 957	8 415	30 542
НЕТЕН ЛИХВЕН ДОХОД	91 779	68 077	23 702
Печалба/загуба от търговия и преоценка	40 083		
(намалено с провизии за загуби от кредити)	2 756		
НЕТЕН ЛИХВЕН ДОХОД И НЕТЕН ДОХОД ОТ ТЪРГОВИЯ И ПРЕОЦЕНКА	129 106		
Други нелихвени приходи	48 797		
Оперативен резултат от дейността преди разходите по икономически елементи	177 903		
Разходи по икономически елементи	116 752		
ОПЕРАТИВНА ПЕЧАЛБА/ЗАГУБА ПРЕДИ ОБЛАГАНЕ И ИЗВЪНРЕДНИ ОПЕРАЦИИ	61 151		
Печалба/загуба от преоценка и извънредни приходи/разходи	2 050		
Печалба/загуба преди данъчно облагане	63 201		
Нетна печалба/загуба след данъчно облагане	48 701		
ТЕКУЩА ПЕЧАЛБА/ЗАГУБА	48 701		

Източник: БНБ.

1.12.5. МЕСЕЧЕН БАЛАНС НА БАНКИТЕ ОТ ТРЕТА ГРУПА КЪМ СЕПТЕМВРИ 2001 г.

(хил. лв.)

	Общо	в това число	
		левове	валута
А К Т И В И			
ПАРИЧНИ СРЕДСТВА В КАСА И ПО РАЗПЛАЩАТЕЛНИ СМЕТКИ В БНБ	124 272	71 092	53 180
Вземания от банки и други финансови институции	392 023	61 831	330 192
Ценни книжа в оборотен портфейл	301 206	188 772	112 434
Ценни книжа в инвестиционен портфейл	9 852	3 841	6 011
Предоставени кредити на бюджета	1 770	1 770	0
Предоставени кредити на държавни предприятия	36 904	33 366	3 538
Предоставени кредити на частни предприятия	469 572	288 418	181 154
Предоставени кредити на граждани и домакинства	15 047	12 210	2 837
Предоставени кредити на нефинансови институции и други клиенти	523 293	335 764	187 529
ДОХОДОНОСНИ АКТИВИ	1 226 374	590 208	636 166
Активи за препродажба	5 963	5 963	0
Вземания по лихви и други активи	53 031	46 707	6 324
Дълготрайни активи	62 107	62 107	0
ОБЩО АКТИВИ	1 471 747	776 077	695 670
В т. ч. заложен активи	129 257	116 892	12 365
П А С И В И И К А П И Т А Л			
Депозити от банки	185 026	124 948	60 078
Депозити от други финансови институции	74 676	46 931	27 745
Депозити от нефинансови институции и други клиенти	943 195	467 859	475 336
ОБЩО ДЕПОЗИТИ	1 202 897	639 738	563 159
Краткосрочно привлечени средства	25 890	17 158	8 732
Задължения по лихви и други пасиви	62 965	37 026	25 939
Дългосрочно привлечени средства	35 440	17 445	17 995
Подчинен срочен дълг	0	0	0
ОБЩО ПАСИВИ	1 327 192	711 367	615 825
Капитал	108 539	108 539	0
Резерви	36 016	36 016	0
КАПИТАЛ И РЕЗЕРВИ	144 555	144 555	0
ОБЩО ПАСИВИ И СОБСТВЕН КАПИТАЛ	1 471 747	855 922	615 825
Кредитни заместители	166 063	112 224	53 839
Деривати	73 252	29 091	44 161
ЗАДБАЛАНСОВИ ПАСИВИ	239 315	141 315	98 000

Източник: БНБ.

1.12.6. МЕСЕЧЕН ОТЧЕТ ЗА ПРИХОДИТЕ И РАЗХОДИТЕ НА БАНКИТЕ ОТ ТРЕТА ГРУПА КЪМ СЕПТЕМВРИ 2001 г.

(хил. лв.)

	Общо	в това число	
		левове	валута
Приходи от лихви по вземания от банки и други финансови институции	16 247	3 316	12 931
Приходи от лихви по кредити на нефинансови институции и други клиенти	40 595	27 059	13 536
Приходи от ценни книжа в инвестиционен портфейл	1 837	1 766	71
ПРИХОДИ ОТ ЛИХВИ	58 679	32 141	26 538
Разходи за лихви по депозити на банки и други финансови институции	8 433	4 256	4 177
Разходи за лихви по депозити на нефинансови институции и други клиенти	12 659	3 291	9 368
Разходи за лихви по привлечени средства	2 460	708	1 752
РАЗХОДИ ЗА ЛИХВИ	23 552	8 255	15 297
НЕТЕН ЛИХВЕН ДОХОД	35 127	23 886	11 241
Печалба/загуба от търговия и преоценка	19 723		
(намалено с провизии за загуби от кредити)	25 189		
НЕТЕН ЛИХВЕН ДОХОД И НЕТЕН ДОХОД ОТ ТЪРГОВИЯ И ПРЕОЦЕНКА	29 661		
Други нелихвени приходи	19 192		
Оперативен резултат от дейността преди разходите по икономически елементи	48 853		
Разходи по икономически елементи	60 059		
ОПЕРАТИВНА ПЕЧАЛБА/ЗАГУБА ПРЕДИ ОБЛАГАНЕ И ИЗВЪНРЕДНИ ОПЕРАЦИИ	- 11 206		
Печалба/загуба от преоценка и извънредни приходи/разходи	23 646		
Печалба/загуба преди данъчно облагане	12 440		
Нетна печалба/загуба след данъчно облагане	9 824		
ТЕКУЩА ПЕЧАЛБА/ЗАГУБА	9 824		

Източник: БНБ.

1.12.7. МЕСЕЧЕН БАЛАНС НА БАНКИТЕ ОТ ЧЕТВЪРТА ГРУПА КЪМ СЕПТЕМВРИ 2001 г.
(хил. лв.)

	Общо	в това число	
		левове	валута
А К Т И В И			
ПАРИЧНИ СРЕДСТВА В КАСА И ПО РАЗПЛАЩАТЕЛНИ СМЕТКИ В БНБ	60 503	38 772	21 731
Вземания от банки и други финансови институции	212 392	23 405	188 987
Ценни книжа в оборотен портфейл	69 004	36 210	32 794
Ценни книжа в инвестиционен портфейл	5 396	4 401	995
Предоставени кредити на бюджета	0	0	0
Предоставени кредити на държавни предприятия	1 708	1 086	622
Предоставени кредити на частни предприятия	301 525	98 064	203 461
Предоставени кредити на граждани и домакинства	19 487	2 518	16 969
Предоставени кредити на нефинансови институции и други клиенти	322 720	101 668	221 052
ДОХОДНОСНИ АКТИВИ	609 512	165 684	443 828
Активи за препродажба	5 495	5 495	0
Вземания по лихви и други активи	21 244	12 677	8 567
Дълготрайни активи	49 149	49 149	0
ОБЩО АКТИВИ	745 903	271 777	474 126
В т. ч. заложене активи	32 739	8 177	24 562
П А С И В И И К А П И Т А Л			
Депозити от банки	41 358	10 070	31 288
Депозити от други финансови институции	14 203	7 949	6 254
Депозити от нефинансови институции и други клиенти	311 905	109 950	201 955
ОБЩО ДЕПОЗИТИ	367 466	127 969	239 497
Краткосрочно привлечени средства	19 603	15 871	3 732
Задължения по лихви и други пасиви	29 706	15 361	14 345
Дългосрочно привлечени средства	103 751	10 119	93 632
Подчинен срочен дълг	1 149	0	1 149
ОБЩО ПАСИВИ	521 675	169 320	352 355
Капитал	203 165	203 165	0
Резерви	21 063	21 063	0
КАПИТАЛ И РЕЗЕРВИ	224 228	224 228	0
ОБЩО ПАСИВИ И СОБСТВЕН КАПИТАЛ	745 903	393 548	352 355
Кредитни заместители	106 502	79 144	27 358
Деривати	20 941	4 959	15 982
ЗАДБАЛАНСОВИ ПАСИВИ	127 443	84 103	43 340

Източник: БНБ.

1.12.8. МЕСЕЧЕН ОТЧЕТ ЗА ПРИХОДИТЕ И РАЗХОДИТЕ НА БАНКИТЕ ОТ ЧЕТВЪРТА ГРУПА КЪМ СЕПТЕМВРИ 2001 г.
(хил. лв.)

	Общо	в това число	
		левове	валута
Приходи от лихви по вземания от банки и други финансови институции	5 659	210	5 449
Приходи от лихви по кредити на нефинансови институции и други клиенти	35 470	9 774	25 696
Приходи от ценни книжа в инвестиционен портфейл	500	311	189
ПРИХОДИ ОТ ЛИХВИ	41 629	10 295	31 334
Разходи за лихви по депозити на банки и други финансови институции	2 772	497	2 275
Разходи за лихви по депозити на нефинансови институции и други клиенти	6 092	1 182	4 910
Разходи за лихви по привлечени средства	5 590	464	5 126
РАЗХОДИ ЗА ЛИХВИ	14 454	2 143	12 311
НЕТЕН ЛИХВЕН ДОХОД	27 175	8 152	19 023
Печалба/загуба от търговия и преоценка	11 152		
(намалено с провизии за загуби от кредити)	4 346		
НЕТЕН ЛИХВЕН ДОХОД И НЕТЕН ДОХОД ОТ ТЪРГОВИЯ И ПРЕОЦЕНКА	33 981		
Други нелихвени приходи	14 487		
Оперативен резултат от дейността преди разходите по икономически елементи	48 468		
Разходи по икономически елементи	34 955		
ОПЕРАТИВНА ПЕЧАЛБА/ЗАГУБА ПРЕДИ ОБЛАГАНЕ И ИЗВЪНРЕДНИ ОПЕРАЦИИ	13 513		
Печалба/загуба от преоценка и извънредни приходи/разходи	- 306		
Печалба/загуба преди данъчно облагане	13 207		
Нетна печалба/загуба след данъчно облагане	9 506		
ТЕКУЩА ПЕЧАЛБА/ЗАГУБА	9 506		

Източник: БНБ.

1.12.9. МЕСЕЧЕН БАЛАНС НА БАНКИТЕ ОТ ПЕТА ГРУПА КЪМ СЕПТЕМВРИ 2001 г.

(хил. лв.)

	Общо	в това число	
		левове	валута
А К Т И В И			
ПАРИЧНИ СРЕДСТВА В КАСА И ПО РАЗПЛАЩАТЕЛНИ СМЕТКИ В БНБ	47 777	21 766	26 011
Вземания от банки и други финансови институции	218 041	15 256	202 785
Ценни книжа в оборотен портфейл	25 973	17 795	8 178
Ценни книжа в инвестиционен портфейл	64	64	0
Предоставени кредити на бюджета	0	0	0
Предоставени кредити на държавни предприятия	28 022	26 921	1 101
Предоставени кредити на частни предприятия	503 264	208 550	294 714
Предоставени кредити на граждани и домакинства	2 748	2 177	571
Предоставени кредити на нефинансови институции и други клиенти	534 034	237 648	296 386
ДОХОДОНОСНИ АКТИВИ	778 112	270 763	507 349
Активи за препродажба	0	0	0
Вземания по лихви и други активи	7 454	4 426	3 028
Дълготрайни активи	11 567	11 567	0
ОБЩО АКТИВИ	844 910	308 522	536 388
В т. ч. заложен активи	11 514	11 514	0
П А С И В И И К А П И Т А Л			
Депозити от банки	161 590	73 737	87 853
Депозити от други финансови институции	25 267	13 004	12 263
Депозити от нефинансови институции и други клиенти	480 585	190 408	290 177
ОБЩО ДЕПОЗИТИ	667 442	277 149	390 293
Краткосрочно привлечени средства	27 332	25 255	2 077
Задължения по лихви и други пасиви	56 288	13 040	43 248
Дългосрочно привлечени средства	65 134	0	65 134
Подчинен срочен дълг	0	0	0
ОБЩО ПАСИВИ	816 196	315 444	500 752
Капитал	27 537	27 537	0
Резерви	1 177	1 177	0
КАПИТАЛ И РЕЗЕРВИ	28 714	28 714	0
ОБЩО ПАСИВИ И СОБСТВЕН КАПИТАЛ	844 910	344 158	500 752
Кредитни заместители	205 069	92 780	112 289
Деривати	40 290	7 719	32 571
ЗАДБАЛАНСОВИ ПАСИВИ	245 359	100 499	144 860

Източник: БНБ.

1.12.10. МЕСЕЧЕН ОТЧЕТ ЗА ПРИХОДИТЕ И РАЗХОДИТЕ НА БАНКИТЕ ОТ ПЕТА ГРУПА КЪМ СЕПТЕМВРИ 2001 г.

(хил. лв.)

	Общо	в това число	
		левове	валута
Приходи от лихви по вземания от банки и други финансови институции	8 687	430	8 257
Приходи от лихви по кредити на нефинансови институции и други клиенти	30 156	12 696	17 460
Приходи от ценни книжа в инвестиционен портфейл	198	198	0
ПРИХОДИ ОТ ЛИХВИ	39 041	13 324	25 717
Разходи за лихви по депозити на банки и други финансови институции	6 813	3 066	3 747
Разходи за лихви по депозити на нефинансови институции и други клиенти	8 558	2 987	5 571
Разходи за лихви по привлечени средства	3 360	319	3 041
РАЗХОДИ ЗА ЛИХВИ	18 731	6 372	12 359
НЕТЕН ЛИХВЕН ДОХОД	20 310	6 952	13 358
Печалба/загуба от търговия и преоценка	7 356		
(намалено с провизии за загуби от кредити)	5 445		
НЕТЕН ЛИХВЕН ДОХОД И НЕТЕН ДОХОД ОТ ТЪРГОВИЯ И ПРЕОЦЕНКА	22 221		
Други нелихвени приходи	8 323		
Оперативен резултат от дейността преди разходите по икономически елементи	30 544		
Разходи по икономически елементи	23 067		
ОПЕРАТИВНА ПЕЧАЛБА/ЗАГУБА ПРЕДИ ОБЛАГАНЕ И ИЗВЪНРЕДНИ ОПЕРАЦИИ	7 477		
Печалба/загуба от преоценка и извънредни приходи/разходи	- 2 569		
Печалба/загуба преди данъчно облагане	4 908		
Нетна печалба/загуба след данъчно облагане	3 654		
ТЕКУЩА ПЕЧАЛБА/ЗАГУБА	3 654		

Източник: БНБ.

1.13. МЕЖДУБАНКОВ ПАРИЧЕН ПАЗАР

Ноември 2001 г.	Обеми (хил. лв.)				Лихвени проценти			Свърхрезерви* (хил. лв.)
	депозити	репо- сделки	покупки на ДЦК	общ обем	по предоставени депозити	по репо- сделки	среден за деня	
1	80 480	12 669	777	93 926	3.95	4.73	4.06	12 834
2	95 939	6 500	400	102 839	3.35	3.30	3.34	41 775
5	90 455	5 974	2 641	99 070	3.46	4.11	3.50	106 752
6	82 800	438		83 238	3.34	5.28	3.35	72 244
7	79 750	3 791	5 667	89 208	3.25	4.16	3.29	110 034
8	71 229	1 437	1 043	73 709	3.30	5.58	3.35	89 776
9	87 800	2 626	1 046	91 472	2.99	2.96	2.99	79 500
12	82 505	8 669	3 507	94 681	3.28	5.03	3.44	41 574
13	75 240	4 696	4 026	83 962	4.48	4.16	4.46	33 704
14	78 575	6 715	1536	86 826	4.81	5.33	4.85	12 446
15	76 900	4 275	1939	83 114	4.34	4.83	4.37	- 14 548
16	70 853	8 310	4 692	83 855	6.08	6.39	6.11	- 80 127
19	68 105	10 009	5 986	84 100	5.90	6.72	6.01	- 119 682
20	73 310	4 040	2985	80 335	6.20	4.61	6.12	- 88 935
21	66 960	5 402	4 220	76 582	5.66	6.16	5.70	- 62 845
22	63 532	2 137	1 368	67 037	4.84	5.77	4.87	28 906
23	61 928	2 700	3 969	68 597	3.18	5.63	3.28	82 508
26	75 855	4 340	1 155	81 350	2.80	5.09	2.92	65 361
27	90 095	4 340	2 681	97 116	2.44	2.86	2.46	77 987
28	80 310	3 605	4 156	88 071	2.25	4.04	2.33	60 531
29	57 770	2 035	3 156	62 961	1.75	3.29	1.80	42 327
30	68 630	2 500	1 045	72 175	0.79	2.70	0.86	19 193
Средно за месеца	76 319	4 873	2 636	83 828	3.72	4.87	3.79	28 291

* Данните са от сетълмента.

Забележка: Средният лихвен процент за деня е среднопретеглен за извършените през деня операции.

Източник: БНБ.

1.14. БАНКОВ ВАЛУТЕН ПАЗАР

(евро)

Ноември 2001 г.	Банков сектор		Българска народна банка	
	Купена валута	Продадена валута	Купена валута	Продадена валута
1	32 879 178	34 625 549	785 499	24 697
2	26 093 505	33 309 592	938 419	256 706
5	41 158 905	38 747 544	264 578	231 346
6	30 198 755	28 115 263	887 176	24 446
7	45 118 037	43 248 286	636 564	15 001
8	48 524 110	41 785 588	1 108 637	4 559
9	41 083 071	39 496 350	2 121 583	33 485
12	40 712 620	37 096 979	5 402 007	15 410
13	51 763 467	58 562 146	4 461 382	19 235
14	59 161 885	56 759 026	5 343 485	8 421
15	42 647 115	35 493 876	5 495 553	12 101
16	32 988 722	31 410 611	6 466 923	10 514
19	52 967 207	41 137 413	16 136 211	6 667
20	41 563 237	38 914 836	12 537 761	14 639
21	43 945 773	37 165 345	14 791 882	4 003
22	25 829 836	23 751 233	3 111 767	235 650
23	38 106 328	37 808 218	938 954	1 216 671
26	49 034 994	54 363 976	1 118 682	10 089
27	35 405 712	38 378 979	1 856 961	27 526
28	40 890 539	37 414 177	984 258	16 324
29	69 580 073	67 868 792	1 393 978	28 909
30	45 949 077	46 766 446	2 403 287	21 498
Общо за месеца	935 602 146	902 220 225	89 185 547	2 237 897
Среднодневно	42 527 370	41 010 010	4 053 889	101 723

Източник: БНБ.

**1.15. КУПЕНА И ПРОДАДЕНА НАЛИЧНА ВАЛУТА
(ПОДРАЗДЕЛЕНИЯ НА ЕВРОТО)
ОТ КАСОВИТЕ СЛУЖБИ НА БНБ***

	(хил. евро)	
	Купена валута**	Продадена валута***
I.2000	966	500
II.2000	967	344
III.2000	3 157	465
IV.2000	4 178	556
V.2000	3 503	727
VI.2000	10 057	354
VII.2000	13 774	288
VIII.2000	13 523	410
IX.2000	5 461	348
X.2000	3 071	230
XI.2000	3 587	255
XII.2000	1 530	859
I.2001	2 039	1 679
II.2001	1 397	428
III.2001	2 093	335
IV.2001	2 948	392
V.2001	4 364	371
VI.2001	6 367	459
VII.2001	17 255	352
VIII.2001	26 145	273
IX.2001	15 007	199
X.2001	13 944	178
XI.2001	14 359	97
в т. ч. по дни		
1	516	15
2	413	15
5	623	6
6	614	4
7	599	0
8	728	1
9	606	3
12	597	6
13	511	2
14	458	3
15	572	8
16	633	0
19	667	1
20	546	7
21	892	1
22	741	1
23	724	11
26	830	1
27	805	3
28	819	3
29	661	3
30	804	3

* Операции само с физически лица.

** Включва всички валути, подразделения на еврото.

*** Включва само германски марки.

Източник: БНБ.

1.16. ОСНОВЕН ЛИХВЕН ПРОЦЕНТ

В сила от	ОЛП	
	прост годишен	ефективен годишен
5.I.2000	4.42	4.49
12.I.2000	4.26	4.32
19.I.2000	4.13	4.20
26.I.2000	3.93	3.99
2.II.2000	3.68	3.73
9.II.2000	3.40	3.44
16.II.2000	3.23	3.27
23.II.2000	3.11	3.15
1.III.2000	3.03	3.07
8.III.2000	3.03	3.07
15.III.2000	3.48	3.53
22.III.2000	3.56	3.61
29.III.2000	3.56	3.61
5.IV.2000	3.64	3.69
12.IV.2000	3.60	3.65
19.IV.2000	3.60	3.65
26.IV.2000	3.64	3.69
3.V.2000	3.64	3.69
10.V.2000	3.56	3.61
17.V.2000	3.48	3.53
25.V.2000	3.44	3.48
31.V.2000	3.44	3.48
7.VI.2000	3.44	3.48
14.VI.2000	3.60	3.65
21.VI.2000	4.17	4.24
28.VI.2000	4.05	4.11
5.VII.2000	3.93	3.99
12.VII.2000	3.72	3.78
19.VII.2000	3.44	3.48
26.VII.2000	3.44	3.48
2.VIII.2000	3.48	3.53
9.VIII.2000	3.48	3.53
16.VIII.2000	3.44	3.48
23.VIII.2000	3.72	3.78
30.VIII.2000	4.01	4.07
7.IX.2000	3.85	3.90
13.IX.2000	3.81	3.86
20.IX.2000	3.93	3.99
27.IX.2000	4.01	4.07
4.X.2000	3.97	4.03
11.X.2000	4.01	4.07
18.X.2000	4.13	4.20
25.X.2000	4.42	4.49
1.XI.2000	4.46	4.54
8.XI.2000	4.46	4.54
15.XI.2000	4.50	4.58
22.XI.2000	4.71	4.79
29.XI.2000	4.71	4.79
6.XII.2000	4.67	4.75
13.XII.2000	4.58	4.66
20.XII.2000	4.54	4.62
28.XII.2000	4.63	4.71
3.I.2001	4.53	4.61
17.I.2001	4.29	4.35
7.II.2001	3.96	4.02
21.II.2001	4.21	4.28
7.III.2001	4.15	4.22
21.III.2001	4.15	4.22
4.IV.2001	4.24	4.31
18.IV.2001	4.36	4.43
2.V.2001	4.39	4.46
16.V.2001	4.47	4.55
6.VI.2001	4.47	4.55
20.VI.2001	4.47	4.55
4.VII.2001	4.47	4.55
18.VII.2001	4.55	4.63
1.VIII.2001	4.59	4.67
15.VIII.2001	4.75	4.84
5.IX.2001	4.68	4.76
19.IX.2001	4.76	4.85
3.X.2001	4.63	4.71
17.X.2001	4.63	4.71
7.XI.2001	4.63	4.71
21.XI.2001	4.79	4.88

Източник: БНБ.

1.17. ЛИХВЕНИ ПРОЦЕНТИ И ДОХОДНОСТ НА ДЦК

Показатели	2000 г.											
	I	II	III	IV	V	VI	VII	VIII	IX	X	XI	XII
ОСНОВЕН ЛИХВЕН ПРОЦЕНТ (в края на периода)	3.99	3.15	3.61	3.69	3.48	4.11	3.48	4.07	4.07	4.49	4.79	4.71
КРАТКОСРОЧНИ ЛИХВЕНИ ПРОЦЕНТИ (среднопретеглени)												
Лихвени проценти по предоставени депозити на междубанковия пазар	1.23	1.48	2.86	3.17	3.22	4.31	2.84	3.71	3.51	3.60	4.15	2.67
до един ден	0.81	1.33	2.71	3.07	3.10	4.29	2.80	3.75	3.44	3.51	4.09	2.41
от един до три дена	0.83	1.28	2.86	2.93	3.14	4.23	2.68	3.41	3.12	3.77	3.91	1.96
от три дена до една седмица	1.29	1.93	3.08	3.54	3.51	4.71	3.09	3.86	3.96	3.63	4.63	3.54
от една седмица до един месец	2.93	2.72	3.36	3.92	3.68	4.47	3.53	4.07	4.11	4.17	4.66	3.52
над един месец	3.82	3.84	4.32	4.58	4.38	3.54	4.06	4.30	5.08	4.78	5.26	4.96
Лихвени проценти по срочни депозити												
левове	3.23	2.78	3.27	3.12	2.87	3.29	2.95	3.40	3.25	3.23	3.52	3.27
евро*	2.12	2.42	2.60	2.53	2.58	3.03	3.32	3.38	3.57	3.36	3.53	2.90
щатски долари	3.53	4.30	4.41	4.52	4.68	4.73	4.64	4.61	4.67	4.64	4.84	4.77
Лихвени проценти по безсрочни депозити												
левове	0.26	0.25	0.25	0.24	0.26	0.26	0.25	0.28	0.27	0.26	0.27	0.30
евро*	0.76	0.75	0.67	0.78	0.80	0.65	0.72	0.64	0.54	0.58	0.56	0.59
щатски долари	1.74	1.67	1.64	1.79	1.58	1.36	1.48	1.64	1.67	1.60	1.59	1.57
Лихвени проценти по кредити												
левове	12.49	11.87	9.54	13.57	13.79	12.52	10.95	12.72	11.73	13.34	11.21	12.15
евро*	8.85	9.36	8.59	8.72	13.10	10.77	11.49	12.84	8.22	8.87	11.94	11.21
щатски долари	11.64	11.00	11.94	11.75	13.91	12.13	12.55	13.68	10.69	13.21	11.92	11.40
Доходност на емисиите от ДЦК	5.20	4.21	4.09	3.67	4.20	3.87	3.68	4.36	3.96	4.20	4.98	4.69
ДЪЛГОСРОЧНИ ЛИХВЕНИ ПРОЦЕНТИ (среднопретеглени)												
Лихвени проценти по кредити												
левове	15.06	14.75	15.15	16.28	15.86	15.40	12.88	14.06	15.79	15.86	16.07	15.98
евро*	10.79	12.94	10.61	13.07	12.37	12.43	12.71	13.22	11.06	10.65	13.52	13.16
щатски долари	14.29	17.40	15.07	13.99	16.92	17.23	12.69	16.51	16.16	13.40	21.40	10.53
Доходност на емисиите от ДЦК	8.31	7.96	7.73	7.49	7.36	7.45	7.33	7.03	6.95	7.50	7.51	7.60

Показатели	2001 г.										
	I	II	III	IV	V	VI	VII	VIII	IX	X	XI
ОСНОВЕН ЛИХВЕН ПРОЦЕНТ (в края на периода)	4.35	4.28	4.22	4.43	4.55	4.55	4.63	4.84	4.85	4.71	4.88
КРАТКОСРОЧНИ ЛИХВЕНИ ПРОЦЕНТИ (среднопретеглени)											
Лихвени проценти по предоставени депозити на междубанковия пазар	0.83	1.97	3.36	4.11	3.70	3.82	4.48	5.70	3.67	4.78	3.78
до един ден	0.68	1.92	3.18	3.85	3.66	3.74	4.35	5.79	3.58	4.91	3.66
от един до три дена	0.69	1.66	3.54	5.85	3.42	3.52	4.48	5.23	3.12	3.71	3.21
от три дена до една седмица	1.39	2.01	3.93	3.97	3.86	4.71	4.97	5.69	4.69	5.56	5.56
от една седмица до един месец	2.71	3.64	4.35	4.34	4.43	4.82	5.10	5.69	5.18	5.32	5.71
над един месец	3.98	5.48	4.55	5.06	4.55	5.24	5.46	6.33	5.62	5.10	5.34
Лихвени проценти по срочни депозити											
левове	3.13	3.21	3.11	3.18	3.12	3.28	3.42	3.80	3.01	2.93	2.54
евро*	3.47	3.43	3.31	3.09	2.92	2.62	2.89	3.04	2.59	2.71	2.34
щатски долари	4.23	4.08	3.99	3.62	3.34	3.13	2.91	2.80	2.31	2.09	1.81
Лихвени проценти по безсрочни депозити											
левове	0.26	0.29	0.28	0.27	0.32	0.29	0.33	0.32	0.31	0.32	0.31
евро*	0.47	0.59	0.66	0.61	0.63	0.65	0.62	0.58	0.52	0.49	0.48
щатски долари	1.61	1.60	1.63	1.34	1.30	1.27	1.19	1.17	0.91	0.78	0.80
Лихвени проценти по кредити											
левове	14.22	12.51	10.61	9.68	10.69	12.22	11.73	12.06	11.76	9.83	11.90
евро*	12.14	12.54	9.74	9.71	11.56	13.53	13.23	12.25	9.92	8.04	9.11
щатски долари	10.18	12.76	14.86	7.40	12.60	10.45	12.42	11.39	10.04	13.06	10.48
Доходност на емисиите от ДЦК	4.48	4.55	4.22	4.37	4.73	4.55	4.59	4.94	4.81	4.71	5.00
ДЪЛГОСРОЧНИ ЛИХВЕНИ ПРОЦЕНТИ (среднопретеглени)											
Лихвени проценти по кредити											
левове	16.44	14.43	15.74	14.56	15.50	15.94	13.95	14.13	14.75	15.25	15.53
евро*	17.43	13.23	14.85	11.65	15.26	12.71	11.27	12.45	11.79	12.01	10.91
щатски долари	19.04	12.68	14.17	19.29	18.23	17.30	14.09	14.60	14.49	11.86	16.24
Доходност на емисиите от ДЦК	7.30	8.02	6.66	6.32	7.04	6.27	6.20	7.10	6.33	6.99	7.03

* Позицията „евро“ включва еврото и всички валути, подразделения на еврото.

Източник: БНБ.

1.18. МЕСЕЧНИ ЛИХВЕНИ ПРОЦЕНТИ*

	Номинални		Реални **	
	краткосрочни кредити	едномесечни депозити	краткосрочни кредити	едномесечни депозити
2000				
януари	0.99	0.27	-2.07	-2.77
февруари	0.94	0.21	0.41	-0.32
март	0.76	0.24	1.35	0.82
април	1.07	0.24	1.95	1.11
май	1.10	0.23	0.87	0.00
юни	0.99	0.27	0.86	0.14
юли	0.87	0.23	0.35	-0.29
август	1.00	0.27	-1.98	-2.69
септември	0.93	0.25	-1.42	-2.08
октомври	1.05	0.26	-0.13	-0.91
ноември	0.89	0.29	1.07	0.47
декември	0.96	0.24	-0.43	-1.14
2001				
януари	1.11	0.24	0.48	-0.39
февруари	0.99	0.25	0.66	-0.08
март	0.84	0.25	0.79	0.20
април	0.77	0.26	0.95	0.44
май	0.85	0.25	0.79	0.19
юни	0.97	0.26	1.05	0.34
юли	0.93	0.27	1.12	0.46
август	0.95	0.31	0.64	0.00
септември	0.93	0.24	-0.34	-1.02
октомври	0.78	0.23	-0.92	-1.46
ноември	0.94	0.20	0.72	-0.02

* По левовите кредити и депозити.

** Дефлирани с индекса на потребителските цени.

Източник: БНБ.

1.19. ЛИХВЕН ДИФЕРЕНЦИАЛ МЕЖДУ ГОДИШНАТА ДОХОДНОСТ НА ТРИМЕСЕЧНИТЕ ДЦК И ТРИМЕСЕЧНИЯ ЛИБОР ЗА ЕВРОТО

(%)

Дата	Доходност на ДЦК		Лихвен процент (евро) (If)	Лихвен диференциал ²
	до падежа	ефективна ¹ (I)		
5.I.2000	1.11	4.49	3.34	1.12
12.I.2000	1.07	4.32	3.32	0.97
19.I.2000	1.03	4.20	3.31	0.87
26.I.2000	0.98	3.99	3.33	0.64
2.II.2000	0.92	3.73	3.49	0.23
9.II.2000	0.85	3.44	3.49	-0.04
16.II.2000	0.81	3.27	3.49	-0.21
23.II.2000	0.78	3.15	3.63	-0.47
1.III.2000	0.76	3.07	3.63	-0.54
8.III.2000	0.76	3.07	3.67	-0.58
15.III.2000	0.87	3.53	3.79	-0.26
22.III.2000	0.89	3.61	3.77	-0.15
29.III.2000	0.89	3.61	3.82	-0.20
5.IV.2000	0.91	3.69	3.83	-0.13
12.IV.2000	0.90	3.65	3.92	-0.26
19.IV.2000	0.90	3.65	3.95	-0.29
26.IV.2000	0.91	3.69	4.04	-0.33
3.V.2000	0.91	3.69	4.18	-0.47
10.V.2000	0.89	3.61	4.30	-0.66
17.V.2000	0.87	3.53	4.44	-0.87
25.V.2000	0.86	3.48	4.43	-0.90
31.V.2000	0.86	3.48	4.45	-0.93
7.VI.2000	0.86	3.48	4.41	-0.88
14.VI.2000	0.90	3.65	4.53	-0.84
21.VI.2000	1.04	4.24	4.52	-0.27
28.VI.2000	1.01	4.11	4.54	-0.41
5.VII.2000	0.98	3.99	4.54	-0.53
12.VII.2000	0.93	3.78	4.54	-0.72
19.VII.2000	0.86	3.48	4.63	-1.09
26.VII.2000	0.86	3.48	4.63	-1.09
2.VIII.2000	0.87	3.53	4.64	-1.06
9.VIII.2000	0.87	3.53	4.64	-1.07
16.VIII.2000	0.86	3.48	4.83	-1.28
23.VIII.2000	0.93	3.78	4.87	-1.04
30.VIII.2000	1.00	4.07	4.88	-0.78
7.IX.2000	0.96	3.90	4.87	-0.92
13.IX.2000	0.95	3.86	4.84	-0.93

(%)

Дата	Доходност на ДЦК		Лихвен процент (евро) (If)	Лихвен диференциал ²
	до падежа	ефективна ¹ (I)		
20.IX.2000	0.98	3.99	4.82	-0.79
27.IX.2000	1.00	4.07	4.89	-0.78
4.X.2000	0.99	4.03	4.98	-0.90
11.X.2000	1.00	4.07	5.00	-0.89
18.X.2000	1.03	4.20	5.02	-0.78
25.X.2000	1.11	4.49	5.10	-0.58
1.XI.2000	1.12	4.54	5.14	-0.57
8.XI.2000	1.12	4.54	5.12	-0.56
15.XI.2000	1.13	4.58	5.08	-0.48
22.XI.2000	1.18	4.79	5.07	-0.26
29.XI.2000	1.18	4.79	5.07	-0.26
6.XII.2000	1.17	4.75	4.97	-0.20
13.XII.2000	1.15	4.66	4.96	-0.29
20.XII.2000	1.14	4.62	4.90	-0.26
28.XII.2000	1.16	4.71	4.86	-0.14
3.I.2001	1.13	4.61	4.80	-0.18
17.I.2001	1.07	4.35	4.79	-0.42
7.II.2001	0.98	4.02	4.73	-0.68
21.II.2001	1.04	4.28	4.79	-0.49
7.III.2001	1.06	4.22	4.77	-0.53
21.III.2001	1.06	4.22	4.74	-0.50
4.IV.2001	1.07	4.31	4.57	-0.25
18.IV.2001	1.10	4.43	4.77	-0.32
2.V.2001	1.12	4.46	4.82	-0.34
16.V.2001	1.14	4.55	4.56	-0.02
6.VI.2001	1.14	4.55	4.44	0.10
20.VI.2001	1.14	4.55	4.45	0.09
4.VII.2001	1.14	4.55	4.45	0.09
18.VII.2001	1.16	4.63	4.48	0.14
01.VIII.2001	1.17	4.67	4.43	0.23
15.VIII.2001	1.21	4.84	4.36	0.46
5.IX.2001	1.18	4.76	4.27	0.47
19.IX.2001	1.20	4.85	3.76	1.05
3.X.2001	1.18	4.71	3.62	1.06
17.X.2001	1.18	4.71	3.65	1.03
7.XI.2001	1.18	4.71	3.37	1.30
21.XI.2001	1.22	4.88	3.36	1.46

¹ Изчислена на годишна база.

² Изчислен по формулата:

$$ID = \left[\frac{(1+I/100)}{(1+If/100)} - 1 \right] \times 100$$

Източник: БНБ, Reuters.

**1.20. ЦЕНИ НА РЕГИСТРИРАНИТЕ СДЕЛКИ С ДЦК, ДЕНОМИНИРАНИ В
ЩАТСКИ ДОЛАРИ, ЕМИТИРАНИ ПО РЕДА НА ЧЛ. 5 ОТ ЗУНК**

(ш. д.)

Дата	Цена		
	минимална	максимална	среднопотеглена
1.X.2001	70.30	81.09	79.64
2.X.2001	79.55	80.05	79.97
3.X.2001	79.69	81.60	79.69
4.X.2001	65.45	65.45	65.45
9.X.2001	78.37	79.64	78.47
11.X.2001	76.29	78.84	77.57
12.X.2001	78.91	78.91	78.91
15.X.2001	74.90	74.90	74.90
17.X.2001	78.00	79.27	78.33
19.X.2001	79.90	79.90	79.90
23.X.2001	67.15	67.15	67.15
24.X.2001	78.86	78.86	78.86
25.X.2001	78.97	79.12	79.05
26.X.2001	77.00	79.76	79.18
29.X.2001	74.69	74.69	74.69
30.X.2001	79.79	79.79	79.79
2.XI.2001	76.80	79.00	78.15
5.XI.2001	78.60	80.19	78.64
6.XI.2001	78.83	78.99	78.92
9.XI.2001	78.89	79.63	79.54
12.XI.2001	79.83	79.83	79.83
13.XI.2001	79.05	79.96	79.59
14.XI.2001	75.00	80.24	79.71
15.XI.2001	78.43	78.43	78.43
19.XI.2001	68.14	79.50	76.34
20.XI.2001	76.80	79.30	77.75
21.XI.2001	79.80	79.80	79.80
26.XI.2001	79.39	79.50	79.44
27.XI.2001	79.49	79.66	79.52
29.XI.2001	79.66	79.66	79.66
30.XI.2001	79.68	79.93	79.82

Забележка: Информацията се базира на регистрираните сделки в регистъра, воден в БНБ.

Източник: БНБ.

1.21. КОТИРОВКИ НА БЪЛГАРСКИТЕ БРЕЙДИОБЛИГАЦИИ

(щ. д. на 100 щ. д. номинал)

Дата	FLIRBs		IABs		DISCs	
	купува	продава	купува	продава	купува	продава
1.X.2001	80.00	81.00	77.88	78.75	77.38	77.88
2.X.2001	80.00	81.00	76.75	77.75	76.50	77.25
3.X.2001	79.13	79.88	77.00	77.75	76.63	77.75
4.X.2001	79.13	79.50	76.75	77.13	76.00	76.88
5.X.2001	79.13	79.50	75.75	76.75	76.00	76.88
8.X.2001	78.25	80.88	76.00	78.25	75.25	77.00
9.X.2001	78.25	80.88	76.75	78.25	76.00	77.25
10.X.2001	78.88	79.50	77.00	77.50	76.75	77.25
11.X.2001	79.75	81.50	77.38	78.50	77.38	77.88
12.X.2001	79.50	81.00	77.63	78.38	77.25	78.38
15.X.2001	78.25	81.00	78.25	78.75	77.75	78.25
16.X.2001	78.13	78.63	78.88	79.38	78.25	79.00
17.X.2001	78.63	79.13	79.00	79.38	78.25	78.75
18.X.2001	78.13	78.63	78.13	78.75	77.88	78.38
19.X.2001	80.50	81.50	78.13	78.63	78.13	78.38
22.X.2001	79.13	79.63	78.63	79.50	78.38	79.00
23.X.2001	79.38	81.63	78.00	79.75	78.75	79.25
24.X.2001	79.00	79.50	78.25	78.75	78.50	78.88
25.X.2001	78.75	79.25	79.25	79.75	79.25	79.75
26.X.2001	81.00	81.88	79.00	79.50	79.13	79.63
29.X.2001	80.75	81.38	78.25	78.75	78.25	79.13
30.X.2001	81.00	81.88	78.38	78.75	78.25	78.88
31.X.2001	81.00	81.50	78.50	80.00	78.75	79.25
1.XI.2001	81.00	81.50	79.75	80.75	78.75	79.25
2.XI.2001	81.50	83.00	80.00	80.50	80.25	81.00
5.XI.2001	81.25	83.00	80.25	80.38	80.88	81.25
6.XI.2001	82.63	83.38	80.50	81.00	81.25	81.88
7.XI.2001	84.38	85.25	81.75	82.75	81.50	83.00
8.XI.2001	84.25	85.00	81.75	82.50	82.75	83.00
9.XI.2001	84.00	85.00	82.25	82.63	83.38	83.75
12.XI.2001	84.00	84.50	81.50	82.00	83.38	83.88
13.XI.2001	84.50	85.00	83.00	83.50	83.38	83.88
14.XI.2001	84.38	85.25	82.00	83.00	82.50	83.13
15.XI.2001	84.63	85.63	82.00	82.75	82.25	83.00
16.XI.2001	84.88	85.50	82.25	82.75	82.63	83.25
19.XI.2001	84.88	85.50	82.50	83.00	82.50	83.63
20.XI.2001	85.38	86.25	83.00	83.38	83.25	84.00
21.XI.2001	85.25	86.25	82.88	83.38	83.13	84.00
23.XI.2001	85.25	86.25	83.25	83.50	83.75	84.00
26.XI.2001	85.75	86.25	78.00	84.25	83.75	84.25
27.XI.2001	85.88	87.00	84.25	84.63	84.50	85.00
28.XI.2001	86.25	86.75	84.00	84.75	84.00	84.50
29.XI.2001	86.25	86.75	84.13	84.50	84.00	85.00
30.XI.2001	86.13	87.00	83.63	84.50	84.13	85.00

FLIRBs (Front-Loaded Interest Reduction Bonds) – облигации с първоначално намалени лихви.

IABs (Interest Arrears Bonds) – облигации за неплатени лихви.

DISCs (Discount Bonds) – облигации с отстъпка.

Забележка: Котировки при затваряне на борсите.

Източник: Reuters.

2 Външен сектор

2.1. ПЛАТЕЖЕН БАЛАНС

2.1.1А. ПЛАТЕЖЕН БАЛАНС ЗА 2001 г. В ЩАТСКИ ДОЛАРИ*

(млн. щ. д.)

	I	II	III	I трим.	IV	V	VI	II трим.	VII	VIII	IX	III трим.	X	I-X
А. Текуща сметка¹	-140.6	-42.8	-53.5	-236.9	-80.7	-93.5	-10.5	-184.8	-81.3	75.8	-46.6	-52.1	-123.6	-597.3
Стоки: кредит (FOB)	397.1	429.0	455.5	1281.6	412.2	391.1	428.6	1231.9	452.8	447.8	422.4	1323.1	417.7	4254.3
Стоки: дебит (FOB)	-476.9	-474.6	-554.1	-1505.7	-530.5	-554.7	-598.0	-1683.1	-657.7	-549.1	-501.6	-1708.4	-603.8	-5501.0
<i>Търговски баланс²</i>	<i>-79.8</i>	<i>-45.6</i>	<i>-98.6</i>	<i>-224.0</i>	<i>-118.2</i>	<i>-163.6</i>	<i>-169.4</i>	<i>-451.2</i>	<i>-204.9</i>	<i>-101.3</i>	<i>-79.2</i>	<i>-385.3</i>	<i>-186.0</i>	<i>-1246.6</i>
Услуги: кредит	152.0	134.8	142.2	429.0	131.8	180.1	280.0	591.9	380.7	356.1	241.8	978.6	154.7	2154.2
Транспорт ³	44.4	45.4	48.0	137.8	43.0	53.8	72.7	169.5	92.6	90.8	67.8	251.2	47.5	605.9
Туризм ⁴	48.2	49.7	54.2	152.0	50.9	94.7	158.8	304.4	227.9	221.7	140.2	589.8	58.2	1104.5
Други услуги ⁵	59.5	39.7	40.0	139.2	37.8	31.6	48.6	118.0	60.2	43.6	33.8	137.6	49.0	443.8
Услуги: дебит	-128.0	-138.5	-132.9	-399.3	-134.6	-141.9	-172.6	-449.1	-204.0	-191.8	-182.1	-577.8	-155.8	-1582.1
Транспорт ³	-54.8	-52.2	-61.6	-168.5	-60.8	-65.8	-74.0	-200.6	-83.5	-75.5	-71.8	-230.9	-72.1	-672.1
Туризм ⁴	-35.6	-29.5	-34.8	-99.9	-38.1	-44.3	-54.9	-137.2	-65.1	-68.6	-69.9	-203.5	-49.5	-490.1
Други услуги	-37.6	-56.9	-36.5	-130.9	-35.7	-31.9	-43.7	-111.3	-55.3	-47.6	-40.4	-143.4	-34.3	-419.9
<i>Услуги, нето</i>	<i>24.1</i>	<i>-3.7</i>	<i>9.3</i>	<i>29.7</i>	<i>-2.9</i>	<i>38.2</i>	<i>107.4</i>	<i>142.7</i>	<i>176.7</i>	<i>164.4</i>	<i>59.7</i>	<i>400.8</i>	<i>-1.1</i>	<i>572.1</i>
<i>Стоки и нефакторни услуги, нето</i>	<i>-55.8</i>	<i>-49.3</i>	<i>-89.3</i>	<i>-194.4</i>	<i>-121.1</i>	<i>-125.4</i>	<i>-62.0</i>	<i>-308.5</i>	<i>-28.1</i>	<i>63.1</i>	<i>-19.5</i>	<i>15.5</i>	<i>-187.1</i>	<i>-674.5</i>
Доход: кредит	56.7	35.0	30.5	122.2	21.2	21.3	24.4	66.8	38.5	26.7	20.1	85.3	22.4	296.7
Компенсации на заетите	5.7	5.6	6.6	17.9	5.0	6.3	5.6	16.9	5.4	5.9	4.6	15.9	6.8	57.5
Инвестиционен доход	51.0	29.4	23.9	104.3	16.1	15.0	18.8	49.9	33.1	20.8	15.5	69.4	15.6	239.3
Преки инвестиции	0.0	0.0	0.0	0.0	0.0	0.2	0.2	0.4	0.0	0.0	0.0	0.0	0.0	0.4
Портфейлни инвестиции	11.2	3.5	6.5	21.2	3.7	3.5	7.1	14.3	2.7	3.6	3.5	9.9	3.6	48.9
Други инвестиции	39.8	25.8	17.5	83.1	12.4	11.3	11.5	35.2	30.4	17.2	12.0	59.5	12.1	189.9
Доход: дебит	-178.8	-43.5	-35.8	-258.1	-14.5	-34.8	-36.1	-85.4	-144.2	-41.1	-73.0	-258.3	-7.1	-609.0
Компенсации на заетите	-4.0	-4.3	-1.9	-10.2	-2.6	-1.7	-1.1	-5.4	-1.4	-1.3	-2.0	-4.7	-2.2	-22.5
Инвестиционен доход	-174.8	-39.2	-33.9	-247.9	-11.8	-33.1	-35.1	-80.0	-142.9	-39.9	-71.0	-253.7	-4.9	-586.5
Преки инвестиции	-3.7	-4.7	-6.2	-14.6	-4.9	-15.4	-6.8	-27.1	-2.6	-10.3	-54.6	-67.5	-0.6	-109.8
Портфейлни инвестиции	-161.5	-0.4	-1.6	-163.5	-0.3	-0.3	-2.8	-3.4	-134.0	-0.3	-0.2	-134.5	-0.2	-301.5
Други инвестиции	-9.7	-34.1	-26.1	-69.9	-6.6	-17.4	-25.5	-49.5	-6.2	-29.3	-16.2	-51.7	-4.1	-175.2
<i>Доход, нето</i>	<i>-122.1</i>	<i>-8.5</i>	<i>-5.3</i>	<i>-135.9</i>	<i>6.7</i>	<i>-13.5</i>	<i>-11.8</i>	<i>-18.6</i>	<i>-105.7</i>	<i>-14.4</i>	<i>-52.9</i>	<i>-173.1</i>	<i>15.3</i>	<i>-312.2</i>
<i>Стоки, нефакторни услуги и доход, нето</i>	<i>-177.8</i>	<i>-57.8</i>	<i>-94.6</i>	<i>-330.3</i>	<i>-114.4</i>	<i>-138.9</i>	<i>-73.7</i>	<i>-327.1</i>	<i>-133.9</i>	<i>48.7</i>	<i>-72.4</i>	<i>-157.6</i>	<i>-171.8</i>	<i>-986.7</i>
<i>Текущи трансфери, нето⁶</i>	<i>37.3</i>	<i>15.0</i>	<i>41.1</i>	<i>93.4</i>	<i>33.7</i>	<i>45.4</i>	<i>63.2</i>	<i>142.3</i>	<i>52.6</i>	<i>27.1</i>	<i>25.8</i>	<i>105.5</i>	<i>48.2</i>	<i>389.4</i>
Текущи трансфери, кредит	45.0	24.1	47.9	117.0	43.0	58.0	75.0	176.1	59.2	35.1	32.5	126.8	57.8	477.6
Текущи трансфери, дебит	-7.8	-9.1	-6.7	-23.6	-9.4	-12.6	-11.8	-33.8	-6.6	-8.0	-6.7	-21.3	-9.6	-88.2
Б. Капиталова сметка^{1,7}	0.0	0.0	0.0	0.0	0.0	0.0	0.0	0.0	0.0	0.0	0.0	0.0	0.0	-0.1
Капиталови трансфери, нето	0.0	0.0	0.0	0.0	0.0	0.0	0.0	0.0	0.0	0.0	0.0	0.0	0.0	-0.1
<i>Общо за групи А и Б</i>	<i>-140.6</i>	<i>-42.8</i>	<i>-53.5</i>	<i>-236.9</i>	<i>-80.7</i>	<i>-93.5</i>	<i>-10.5</i>	<i>-184.8</i>	<i>-81.3</i>	<i>75.8</i>	<i>-46.6</i>	<i>-52.1</i>	<i>-123.6</i>	<i>-597.4</i>
В. Финансова сметка^{1,7}	35.1	43.1	-77.5	0.7	212.7	15.8	21.3	249.8	39.3	32.3	80.6	152.2	174.8	577.5
Преки инвестиции в чужбина	0.0	-0.4	0.1	-0.3	-0.1	-1.2	-1.6	-3.0	-0.1	-2.1	-3.6	-5.9	-0.4	-9.5
Преки инвестиции в България ^{8,9}	174.4	54.2	51.4	280.0	38.6	-0.6	59.3	97.3	64.0	24.5	25.8	114.2	30.1	521.6
Портфейлни инвестиции – активи	-50.4	-50.6	-3.0	-103.9	-13.1	17.7	42.3	46.9	-8.9	-60.7	-20.3	-89.8	30.4	-116.4
Акции	1.1	-7.5	1.3	-5.1	-1.4	0.7	1.1	0.4	-0.2	-31.1	0.4	-30.9	0.1	-35.5
Облигации	-51.5	-43.1	-4.3	-98.8	-11.7	17.0	41.2	46.5	-8.7	-29.6	-20.6	-58.9	30.3	-80.9
Портфейлни инвестиции – пасиви	-9.0	-2.0	-10.6	-21.6	-0.5	-4.9	4.0	-1.4	-27.1	3.2	-16.2	-40.0	-4.8	-67.8
Акции	0.0	-1.2	1.3	0.1	-0.1	1.0	0.0	0.9	-6.0	1.0	-4.8	-9.8	0.4	-8.4
Облигации	-9.0	-0.8	-11.9	-21.8	-0.4	-6.0	4.1	-2.3	-21.1	2.3	-11.4	-30.2	-5.1	-59.4
Други инвестиции – активи	-71.3	63.8	-136.3	-143.7	190.5	-47.4	-101.1	42.0	23.2	87.8	86.8	197.8	111.2	207.4

(продължава)

(продължение)

(млн. щ. д.)

	I	II	III	I трим.	IV	V	VI	II трим.	VII	VIII	IX	III трим.	X	I – X
Търговски кредити, нето	0.0	0.0	0.0	0.0	0.0	0.0	0.0	0.0	0.0	0.0	0.0	0.0	0.0	0.0
Заеми	0.6	2.2	1.9	4.7	-0.3	0.1	-0.2	-0.3	0.7	0.4	-0.1	1.0	0.0	5.4
Търговски банки	0.0	0.0	-0.1	-0.1	-0.3	-0.1	-0.2	-0.6	0.1	0.7	0.0	0.8	0.0	0.1
Други сектори	0.5	2.2	2.1	4.9	0.0	0.2	0.0	0.2	0.6	-0.3	-0.1	0.3	0.0	5.3
Валута и депозити	-81.6	26.0	-145.6	-201.3	166.8	-71.3	-129.9	-34.4	-2.9	31.1	61.7	89.9	77.2	-68.6
Търговски банки	-82.9	25.7	-147.6	-204.8	169.0	-71.7	-132.5	-35.2	-2.8	31.4	61.6	90.1	80.2	-69.7
Други сектори ¹⁰	1.2	0.3	2.0	3.5	-2.2	0.4	2.6	0.9	-0.1	-0.3	0.2	-0.2	-3.0	1.1
Други валутни депозити ¹¹	28.7	17.0	15.8	61.6	21.5	23.8	27.0	72.3	39.2	57.0	25.3	121.5	32.8	288.1
Други активи	-18.9	18.6	-8.4	-8.7	2.5	0.0	2.0	4.5	-13.8	-0.7	-0.2	-14.7	1.3	-17.6
Други инвестиции – пасиви	-8.7	-21.9	20.8	-9.8	-2.6	52.2	18.4	68.0	-11.8	-20.5	8.1	-24.2	8.2	42.2
Търговски кредити, нето ¹²	-0.2	6.9	-6.9	-0.2	0.0	0.0	0.0	0.0	0.0	0.0	0.0	0.0	0.0	-0.2
Заеми	-0.4	-29.2	-76.0	-105.6	68.6	32.6	18.4	119.6	-2.1	-19.6	-69.7	-91.4	18.4	-59.1
Държавно управление	0.0	-30.7	-86.8	-117.5	-2.6	-12.7	-2.6	-17.8	0.0	-30.3	-65.7	-96.0	-10.8	-242.1
Търговски банки	-1.5	3.7	-0.7	1.5	2.5	0.6	1.7	4.7	-0.8	1.9	0.6	1.7	2.0	9.9
Други сектори ⁹	1.1	-2.2	11.4	10.3	68.7	44.7	19.3	132.6	-1.3	8.8	-4.6	2.9	27.2	173.1
Депозити на нерезиденти	-4.7	1.2	91.6	88.0	-86.1	-4.5	4.3	-86.3	-14.4	-15.5	30.6	0.7	15.7	18.1
Други пасиви	-3.3	-0.8	12.2	8.0	14.9	24.1	-4.3	34.7	4.7	14.6	47.3	66.5	-25.9	83.4
Общо за групи А, Б и В	-105.5	0.3	-131.0	-236.2	131.9	-77.7	10.7	65.0	-42.0	108.1	34.1	100.2	51.2	-19.9
Г. Грешки и пропуски	-34.7	-24.3	58.0	-0.9	-50.0	98.3	-34.5	13.8	1.6	-122.1	-27.9	-148.4	103.7	-31.9
ОБЩ БАЛАНС (групи А, Б, В и Г)	-140.2	-24.0	-73.0	-237.2	81.9	20.6	-23.8	78.8	-40.5	-14.0	6.2	-48.3	154.9	-51.8
Д. Резерви и друго финансиране	140.2	24.0	73.0	237.2	-81.9	-20.6	23.8	-78.8	40.5	14.0	-6.2	48.3	-154.9	51.8
Валутни резерви на БНБ ¹³	183.7	34.1	16.0	233.7	-27.3	-10.8	-31.9	-70.0	82.3	43.7	3.8	129.8	-163.1	130.4
Ползвани кредити от МВФ, нето	-43.5	-10.1	57.0	3.4	-54.6	-9.8	55.7	-8.7	-41.8	-29.7	-10.0	-81.5	-42.3	-129.1
Извънредно финансиране, нето ¹⁴	0.0	0.0	0.0	0.0	0.0	0.0	0.0	0.0	0.0	0.0	0.0	0.0	50.5	50.5
Изменения на валутните резерви на БНБ, дължащи се и на курсови разлики	186.8	48.6	145.2	380.5	-86.2	157.3	-31.0	40.1	-5.4	-86.4	11.3	-80.5	-109.7	230.3

* Аналитично представяне на платежния баланс в съответствие с петото издание на „Ръководство по платежен баланс“ на МВФ.

¹ Данните са предварителни.

² Данни от митнически декларации, получени от дирекция „Информационно-изчислителен център“ към „Информационно обслужване“ АД, обработени от БНБ по дата на оформяне на митническата декларация и допълнени с информация от НСИ. Данните са съгласувани с НСИ. Предварителни данни към 10 декември 2001 г.

³ Оценка на БНБ.

⁴ Данни на МВР за броя и структурата на туристите по цел на пътуване и оценка на Министерството на икономиката и БНБ.

⁵ Постъпленията от продажбата на лиценза за втория GSM оператор, отчетени през януари по кредита на статията *Други услуги*, са рекласифицирани в статията *Преки инвестиции в България*.

⁶ Включително данни от Агенцията за чуждестранна помощ и Българския червен кръст.

⁷ Отрицателният знак (-) показва изтичане на капитал (нарастване на активи или намаление на пасиви).

⁸ Данни от фирми с чуждестранно участие, Агенцията за приватизация, отраслови министерства, НСИ, Централния депозитар, търговските банки и др. В статията *Преки инвестиции в България* са включени и инвестициите на чуждестранни лица в недвижими имоти.

⁹ На базата на получените в БНБ отчети за задълженията по финансови кредити на местни лица към чужбина. Поради тримесечната отчетност на тези задължения данните подлежат на допълнителни ревизии.

¹⁰ Данните са на БНБ.

¹¹ Включва изменението на валутните депозити на домакинствата при местни банки. Данните са изчислени от курсови разлики. Отрицателният знак (-) показва намаление на депозитите, а положителният (+) – увеличение.

¹² Предстои да бъдат включени външните задължения на страната по търговски кредити (получени аванси и задължения към доставчици), информацията за които в момента се обработва в БНБ.

¹³ Не се включват измененията на валутните резерви на БНБ, дължащи се на курсови разлики. Отрицателният знак (-) показва увеличение на валутните резерви, а положителният (+) – намаление.

¹⁴ Включва заеми, отпуснати в подкрепа на платежния баланс (вкл. от Европейския съюз, Световната банка и др.).

2.1.1Б. ПЛАТЕЖЕН БАЛАНС ЗА 2001 г. В ЛЕВОВЕ*

(млн. лв.)

	I	II	III	I трим.	IV	V	VI	II трим.	VII	VIII	IX	III трим.	X	I – X
А. Текуща сметка ¹	-296.5	-89.7	-111.5	-497.7	-175.3	-206.0	-10.6	-392.0	-178.6	152.6	-101.7	-127.7	-256.6	-1274.0
Стоки: кредит (FOB)	855.5	903.2	974.9	2733.6	897.1	871.9	976.8	2745.8	1033.1	993.5	896.7	2923.3	883.3	9286.0
Стоки: дебит (FOB)	-1026.2	-999.4	-1185.5	-3211.1	-1154.6	-1236.1	-1362.6	-3753.3	-1501.7	-1217.7	-1065.1	-3784.5	-1276.7	-12025.5
<i>Търговски баланс ²</i>	<i>-170.7</i>	<i>-96.2</i>	<i>-210.6</i>	<i>-477.5</i>	<i>-257.5</i>	<i>-364.2</i>	<i>-385.8</i>	<i>-1007.5</i>	<i>-468.6</i>	<i>-224.2</i>	<i>-168.4</i>	<i>-861.2</i>	<i>-393.3</i>	<i>-2739.5</i>
Услуги: кредит	320.5	285.6	306.8	912.8	288.2	402.5	641.8	1332.5	865.1	774.5	517.5	2157.0	333.5	4735.8
Транспорт ³	93.9	95.9	103.0	292.9	94.0	120.1	166.3	380.3	210.6	198.3	144.9	553.8	101.5	1328.6
Туризм ⁴	100.4	105.4	116.6	322.4	111.5	211.7	364.1	687.2	518.0	481.8	300.2	1300.0	125.8	2435.4
Други услуги ⁵	126.1	84.2	87.1	297.5	82.7	70.7	111.5	264.9	136.4	94.4	72.4	303.3	106.2	971.8
Услуги: дебит	-270.1	-292.8	-287.4	-850.3	-294.9	-317.6	-386.4	-998.9	-450.5	-418.5	-390.1	-1259.1	-334.7	-3443.0
Транспорт ³	-117.0	-110.0	-131.9	-358.9	-132.6	-146.7	-165.9	-445.1	-186.4	-166.3	-153.1	-505.8	-153.3	-1463.1
Туризм ⁴	-74.2	-62.5	-75.0	-211.8	-83.5	-98.9	-118.5	-300.9	-138.4	-149.2	-149.6	-437.1	-106.8	-1056.6
Други услуги	-78.9	-120.2	-80.5	-279.6	-78.8	-72.1	-102.0	-252.9	-125.7	-103.0	-87.5	-316.2	-74.6	-923.3
<i>Услуги, нето</i>	<i>50.4</i>	<i>-7.2</i>	<i>19.4</i>	<i>62.5</i>	<i>-6.7</i>	<i>84.9</i>	<i>255.4</i>	<i>333.6</i>	<i>414.6</i>	<i>356.0</i>	<i>127.3</i>	<i>897.9</i>	<i>-1.2</i>	<i>1292.8</i>
<i>Стоки и нефакторни услуги, нето</i>	<i>-120.3</i>	<i>-103.5</i>	<i>-191.2</i>	<i>-415.0</i>	<i>-264.2</i>	<i>-279.3</i>	<i>-130.4</i>	<i>-673.9</i>	<i>-53.9</i>	<i>131.8</i>	<i>-41.1</i>	<i>36.8</i>	<i>-394.6</i>	<i>-1446.7</i>
Доход: кредит	118.6	74.5	66.8	259.9	47.6	49.3	58.4	155.4	86.5	52.1	40.8	179.4	49.8	644.5
Доход: дебит	-373.0	-92.4	-77.8	-543.2	-32.3	-78.4	-83.4	-194.1	-328.5	-90.0	-156.8	-575.3	-16.0	-1328.6
<i>Доход, нето</i>	<i>-254.4</i>	<i>-18.0</i>	<i>-11.0</i>	<i>-283.3</i>	<i>15.3</i>	<i>-29.1</i>	<i>-25.0</i>	<i>-38.7</i>	<i>-241.9</i>	<i>-37.9</i>	<i>-116.0</i>	<i>-395.9</i>	<i>33.8</i>	<i>-684.1</i>
<i>Стоки, нефакторни услуги и доход, нето</i>	<i>-374.7</i>	<i>-121.4</i>	<i>-202.2</i>	<i>-698.3</i>	<i>-248.9</i>	<i>-308.3</i>	<i>-155.4</i>	<i>-712.6</i>	<i>-295.8</i>	<i>93.9</i>	<i>-157.1</i>	<i>-359.1</i>	<i>-360.8</i>	<i>-2130.8</i>
<i>Текущи трансфери, нето ⁶</i>	<i>78.2</i>	<i>31.7</i>	<i>90.7</i>	<i>200.6</i>	<i>73.6</i>	<i>102.3</i>	<i>144.8</i>	<i>320.7</i>	<i>117.2</i>	<i>58.8</i>	<i>55.4</i>	<i>231.4</i>	<i>104.1</i>	<i>856.7</i>
Текущи трансфери: кредит	94.5	51.0	105.4	250.8	94.1	130.6	171.8	396.5	132.1	76.0	69.6	277.7	124.8	1049.8
Текущи трансфери: дебит	-16.3	-19.3	-14.7	-50.2	-20.5	-28.3	-27.0	-75.8	-14.8	-17.3	-14.3	-46.4	-20.7	-193.1
Б. Капиталова сметка ^{1,7}	0.0	0.0	0.1	0.1	0.0	0.0	0.0	0.0	0.0	0.0	0.0	0.0	0.0	0.1
Капиталови трансфери, нето	0.0	0.0	0.1	0.1	0.0	0.0	0.0	0.0	0.0	0.0	0.0	0.0	0.0	0.1
<i>Общо за групи А и Б</i>	<i>-296.5</i>	<i>-89.7</i>	<i>-111.4</i>	<i>-497.7</i>	<i>-175.3</i>	<i>-206.0</i>	<i>-10.6</i>	<i>-391.9</i>	<i>-178.6</i>	<i>152.6</i>	<i>-101.7</i>	<i>-127.7</i>	<i>-256.6</i>	<i>-1273.9</i>
В. Финансова сметка ^{1,7}	73.1	91.8	-165.0	-0.1	528.8	40.4	46.9	616.0	83.3	64.5	173.0	320.9	378.7	1315.5
Преки инвестиции в чужбина	0.1	-0.8	0.2	-0.6	-0.3	-2.7	-3.7	-6.8	-0.3	-4.4	-7.7	-12.5	-0.8	-20.7
Преки инвестиции в България ^{8,9}	363.4	115.0	110.6	589.1	84.5	-1.3	133.8	217.1	144.2	53.2	55.2	252.5	65.0	1123.7
Портфейлни инвестиции – активи	-105.0	-107.6	-11.4	-224.0	37.3	32.3	97.3	166.9	-18.7	-128.7	-43.7	-191.1	64.5	-183.7
Акции	2.3	-16.2	-0.6	-14.5	-1.6	-2.9	2.6	-1.9	0.8	-64.7	0.5	-63.4	-0.8	-80.6
Облигации	-107.3	-91.4	-10.8	-209.5	38.9	35.2	94.7	168.8	-19.5	-64.0	-44.2	-127.8	65.3	-103.2
Портфейлни инвестиции – пасиви	-18.8	-4.3	-22.9	-46.0	-1.1	-11.0	9.3	-2.9	-61.6	7.0	-34.6	-89.1	-10.3	-148.3
Акции	0.0	-2.5	2.8	0.3	-0.2	2.3	0.0	2.1	-13.6	2.1	-10.2	-21.8	0.8	-18.5
Облигации	-18.8	-1.8	-25.8	-46.4	-0.9	-13.3	9.3	-4.9	-47.9	4.9	-24.4	-67.4	-11.1	-129.8
Други инвестиции – активи	-148.6	135.3	-293.3	-306.6	417.9	-106.9	-231.8	79.3	53.1	191.2	185.8	430.2	240.1	443.0
Търговски кредити, нето	0.0	0.0	0.0	0.0	0.0	0.0	0.0	0.0	0.0	0.0	0.0	0.0	0.0	0.0
Заеми	1.2	4.8	4.3	10.2	-0.6	0.2	-0.4	-0.8	1.6	0.9	-0.1	2.3	0.0	11.8
Търговски банки	0.0	0.0	-0.3	-0.3	-0.7	-0.2	-0.4	-1.2	0.2	1.5	0.0	1.7	0.0	0.2
Други сектори	1.1	4.8	4.6	10.5	0.0	0.4	0.0	0.5	1.3	-0.6	-0.1	0.6	0.0	11.6
Валута и депозити	-170.2	55.1	-313.1	-428.2	365.6	-159.2	-297.8	-91.4	-6.6	67.5	132.2	193.1	166.8	-159.8
Търговски банки	-172.7	54.6	-317.4	-435.6	370.4	-160.2	-303.8	-93.6	-6.5	68.1	131.8	193.5	173.2	-162.6
Други сектори ¹⁰	2.5	0.5	4.3	7.4	-4.8	1.0	6.0	2.2	-0.1	-0.6	0.4	-0.4	-6.4	2.8
Други валутни депозити ¹¹	59.9	36.1	34.1	130.1	47.1	53.2	61.8	162.1	89.1	123.9	54.2	267.1	70.7	630.1
Други активи	-39.4	39.2	-18.5	-18.7	5.8	-1.1	4.6	9.3	-31.0	-1.0	-0.4	-32.4	2.7	-39.1
Други инвестиции – пасиви	-18.0	-45.8	51.8	-12.0	-9.5	130.0	41.9	162.4	-33.4	-53.7	18.1	-69.0	20.2	101.6
Търговски кредити, нето ¹²	-0.4	14.7	-14.8	-0.5	0.0	0.0	0.0	0.0	0.0	0.0	0.0	0.0	0.0	-0.6
Заеми	-0.9	-62.0	-163.6	-226.5	150.4	72.8	42.1	265.3	-4.9	-42.5	-149.3	-196.6	39.7	-118.2
Държавно управление	0.0	-65.1	-186.7	-251.8	-5.6	-28.4	-5.9	-39.9	0.0	-65.9	-140.8	-206.6	-23.3	-521.6
Търговски банки	-3.3	7.9	-1.5	3.1	5.4	1.4	3.8	10.6	-1.9	4.2	1.3	3.5	4.3	21.5
Други сектори ⁹	2.3	-4.7	24.6	22.2	150.6	99.8	44.2	294.6	-2.9	19.2	-9.8	6.4	58.7	381.9
Депозити на нерезиденти	-9.9	2.5	197.0	189.6	-188.7	-10.0	9.8	-188.9	-32.7	-33.7	65.5	-0.9	33.9	33.7
Други пасиви	-6.8	-1.0	33.3	25.5	28.9	67.2	-10.0	86.1	4.1	22.5	101.9	128.5	-53.5	186.6

(продължава)

(продължение)

(млн. лв.)

	I	II	III	I трим.	IV	V	VI	II трим.	VII	VIII	IX	III трим.	X	I – X
<i>Общо за групи А, Б и В</i>	-223.4	2.1	-276.4	-497.7	353.5	-165.6	36.3	224.1	-95.3	217.2	71.3	193.1	122.1	41.6
Г. Грешки и пропуски	-68.8	-53.0	119.4	-2.4	-174.0	211.7	-90.7	-53.0	3.3	-247.5	-58.2	-302.4	159.5	-198.2
ОБЩ БАЛАНС (групи А, Б, В и Г)	-292.2	-50.9	-157.0	-500.1	179.5	46.1	-54.5	171.1	-92.0	-30.4	13.1	-109.3	281.6	-156.6
Д. Резерви и друго финансиране	292.2	50.9	157.0	500.1	-179.5	-46.1	54.5	-171.1	92.0	30.4	-13.1	109.3	-281.6	156.6
Валутни резерви на БНБ ¹³	382.8	72.3	34.4	489.5	-59.8	-24.2	-73.2	-157.2	187.0	95.0	8.3	290.3	-299.4	323.2
Ползвани кредити от МВФ, нето	-90.7	-21.3	122.6	10.6	-119.7	-21.9	127.7	-14.0	-95.0	-64.6	-21.4	-181.0	-91.4	-275.7
Извънредно финансиране, нето ¹⁴	0.0	0.0	0.0	0.0	0.0	0.0	0.0	0.0	0.0	0.0	0.0	0.0	109.1	109.1

* Аналитично представяне на платежния баланс в съответствие с петото издание на „Ръководство по платежен баланс“ на МВФ.

¹ Данните са предварителни.

² Данни от митнически декларации, получени от дирекция „Информационно-изчислителен център“ към „Информационно обслужване“ АД, обработени от БНБ по дата на оформяне на митническата декларация и допълнени с информация от НСИ. Данните са съгласувани с НСИ. Предварителни данни към 10 декември 2001 г.

³ Оценка на БНБ.

⁴ Данни на МВР за броя и структурата на туристите по цел на пътуване и оценка на Министерството на икономиката и БНБ.

⁵ Постъпленията от продажбата на лиценза за втория GSM оператор, отчетени през януари по кредита на статията *Други услуги*, са рекласифицирани в статията *Преки инвестиции в България*.

⁶ Включително данни от Агенцията за чуждестранна помощ и Българския червен кръст.

⁷ Отрицателният знак (-) показва изтичане на капитал (нарастване на активи или намаление на пасиви).

⁸ Данни от фирми с чуждестранно участие, Агенцията за приватизация, отраслови министерства, НСИ, Централния депозитар, търговските банки и др. В статията *Преки инвестиции в България* са включени и инвестициите на чуждестранни лица в недвижими имоти.

⁹ На базата на получените в БНБ отчети за задълженията по финансови кредити на местни лица към чужбина. Поради тримесечната отчетност на тези задължения данните подлежат на допълнителни ревизии.

¹⁰ Данните са на БНБ.

¹¹ Включва изменението на валутните депозити на домакинствата при местни банки. Данните са изчислени от курсови разлики. Отрицателният знак (-) показва намаление на депозитите, а положителният (+) – увеличение.

¹² Предстои да бъдат включени външните задължения на страната по търговски кредити (получени аванси и задължения към доставчици), информацията за които в момента се обработва в БНБ.

¹³ Не се включват изменението на валутните резерви на БНБ, дължащи се на курсови разлики. Отрицателният знак (-) показва увеличение на валутните резерви, а положителният (+) – намаление.

¹⁴ Включва заеми, отпуснати в подкрепа на платежния баланс (вкл. от Европейския съюз, Световната банка и др.).

2.1.2.A. ПЛАТЕЖЕН БАЛАНС ЗА 2000 Г. В ЩАТСКИ ДОЛАРИ*

	I	II	III	IV	V	VI	II трим.	VII	VIII	IX	III трим.	X	XI	XII	IV трим.	Общо
A. Текуща сметка¹	-245.1	-102.3	-2.6	-350.0	-72.4	27.2	-81.6	-28.5	122.7	-27.0	67.2	-134.2	-66.9	-136.1	-337.2	-701.6
Стоки: кредит (FOB)	312.8	385.7	413.1	1111.6	373.7	442.6	1172.1	405.0	432.4	419.6	1257.0	424.9	463.3	395.8	1283.9	4824.6
Стоки: дебит (FOB)	-477.3	-494.4	-444.9	-1416.6	-480.3	-522.6	-1407.3	-504.2	-475.5	-507.5	-1487.2	-589.6	-553.8	-545.6	-1689.0	-6000.2
<i>Търговски баланс²</i>	<i>-164.5</i>	<i>-108.7</i>	<i>-31.8</i>	<i>-305.0</i>	<i>-48.7</i>	<i>-106.6</i>	<i>-235.3</i>	<i>-99.1</i>	<i>-43.1</i>	<i>-87.9</i>	<i>-230.2</i>	<i>-164.7</i>	<i>-90.5</i>	<i>-149.9</i>	<i>-405.1</i>	<i>-1175.5</i>
Услуги: кредит	123.0	125.0	153.2	401.2	116.1	161.8	504.4	299.4	322.6	205.3	827.2	146.7	143.7	152.0	442.4	2175.2
Транспорт ³	38.4	42.2	45.6	126.2	37.5	47.7	148.4	78.7	80.8	59.7	219.2	46.2	45.6	46.2	138.1	631.9
Туризм ⁴	48.8	51.9	57.3	158.0	46.4	80.5	126.6	189.8	189.5	114.4	493.7	58.3	48.8	62.0	169.1	1074.2
Други услуги	35.8	30.8	50.3	116.9	32.2	36.7	102.6	30.8	52.3	31.1	114.3	42.2	49.3	43.8	135.3	469.1
Услуги: дебит	-113.7	-118.6	-131.7	-364.0	-125.4	-144.9	-409.6	-144.4	-163.0	-155.4	-462.9	-142.7	-136.2	-154.3	-433.2	-1669.6
Транспорт ³	-55.3	-54.9	-54.0	-164.1	-50.0	-64.2	-173.4	-65.2	-67.8	-67.9	-200.9	-69.0	-63.6	-61.8	-194.5	-732.9
Туризм ⁴	-36.3	-30.9	-39.2	-106.4	-37.7	-43.8	-128.4	-53.2	-66.0	-59.8	-179.0	-45.7	-40.4	-38.0	-124.1	-538.0
Други услуги	-22.1	-32.8	-38.6	-93.5	-37.6	-33.8	-107.7	-26.0	-29.3	-27.7	-83.0	-28.0	-32.1	-54.5	-114.6	-398.8
Услуги, нето	9.3	6.4	21.5	37.1	-9.3	81.7	94.9	154.9	159.6	49.8	364.3	4.1	7.5	-2.3	9.2	505.5
Стоки и нефакторни услуги, нето	-155.2	-102.3	-10.3	-267.8	-84.1	1.7	-140.4	55.8	116.4	-38.1	134.2	-160.7	-83.0	-152.2	-395.9	-670.0
Доход: кредит	43.0	21.1	26.0	90.1	18.8	26.7	66.7	41.7	25.0	20.8	87.5	22.2	25.2	31.2	78.6	323.0
Доход: дебит	-150.9	-38.5	-36.9	-226.2	-12.6	-37.9	-93.6	-160.2	-40.9	-29.4	-230.4	-17.2	-31.5	-45.3	-94.0	-644.2
Доход, нето	-107.8	-17.3	-10.9	-136.1	6.1	-11.2	-26.9	-118.5	-15.8	-8.6	-142.9	5.0	-6.4	-14.0	-15.4	-321.2
Стоки, нефакторни услуги и доход, нето	-263.0	-119.6	-21.3	-403.9	-51.9	-105.9	-167.3	-62.7	100.6	-46.7	-8.8	-155.6	-89.4	-166.3	-411.3	-991.2
Текущи трансфери, нето ⁵	17.9	17.3	18.7	53.9	15.5	36.7	85.7	34.2	22.1	19.7	76.0	21.5	22.5	30.2	74.1	289.7
Текущи трансфери, кредит	21.8	20.4	23.5	65.6	22.2	37.7	41.4	101.3	39.5	24.3	92.8	26.5	28.8	39.1	94.3	354.0
Текущи трансфери, дебит	-3.9	-3.1	-4.8	-11.8	-6.6	-4.2	-4.7	-15.6	-5.2	-4.6	-16.7	-5.0	-6.3	-8.9	-20.3	-64.3
B. Капиталова сметка^{1,6}	12.0	0.0	0.0	12.0	13.0	0.0	13.0	0.0	0.0	0.0	0.0	0.0	0.0	0.0	0.0	24.9
Капиталови трансфери, нето	12.0	0.0	0.0	12.0	13.0	0.0	13.0	0.0	0.0	0.0	0.0	0.0	0.0	0.0	0.0	24.9
Общо за групи A и B	-233.1	-102.3	-2.6	-338.0	-23.4	27.2	-68.6	-28.5	122.7	-27.0	67.2	-134.2	-66.9	-136.1	-337.2	-676.6
B. Финансова сметка^{1,6}	12.8	24.3	-53.9	-16.8	172.9	-29.5	224.0	-107.1	-23.5	50.9	-79.7	432.4	146.9	176.5	755.8	883.2
Преки инвестиции в чужбина ⁷	-0.2	0.0	0.2	-0.1	0.0	-1.8	-1.8	4.8	0.4	-0.1	5.0	-1.1	0.0	-0.3	-1.4	1.8
Преки инвестиции в България ^{8,9}	64.9	36.7	24.9	126.5	55.7	49.9	159.3	130.8	43.1	47.9	221.9	336.9	80.7	76.2	493.8	1001.5
Портофейлни инвестиции – активи	-17.2	-5.3	-22.0	-44.4	7.6	-28.5	-56.3	19.1	-24.3	-9.6	-14.8	-15.6	73.3	-6.2	51.5	-63.9
Акции	0.5	0.1	0.1	0.6	0.3	-0.2	-0.1	-1.0	0.2	-0.8	-1.6	0.2	-0.2	-7.1	-7.1	-8.2
Облигации	-17.7	-5.3	-22.0	-45.1	7.3	-28.4	-56.2	20.0	-24.5	-8.7	-13.2	-15.8	73.6	0.9	58.7	-55.8
Портофейлни инвестиции – пасиви	2.4	-2.6	1.2	1.0	-0.2	-37.8	6.5	-31.5	13.6	4.2	11.8	-69.5	-25.7	-0.8	-95.9	-114.7
Акции	0.4	0.3	-2.0	-1.3	1.2	-0.1	4.7	5.8	-0.1	0.3	0.2	-2.4	1.5	1.1	0.2	4.9
Облигации	1.9	-2.9	3.2	2.2	-1.4	-37.7	1.8	-37.3	13.7	2.4	11.6	-67.1	-27.2	-1.8	-96.2	-119.6
Други инвестиции – активи	-36.0	-39.5	-41.4	-117.0	76.4	-22.3	107.3	-321.2	19.0	-25.4	-327.6	169.2	2.3	29.0	200.6	-136.7
Търговски кредити, нето	68.4	41.0	14.0	123.4	-0.6	0.1	-1.1	0.2	-0.1	-1.2	-1.1	0.0	0.2	-0.6	-0.3	120.8
Заеми	-0.8	-2.2	-1.1	-4.0	-1.8	-0.5	0.1	-2.3	0.1	-1.2	0.0	-0.2	0.0	0.0	0.0	-7.4
Търговски банки	-0.8	-2.2	-1.1	-4.0	-1.8	-0.5	0.1	-2.3	0.1	-1.2	0.0	-0.2	0.0	0.0	0.0	-7.5
Други сектори	0.0	0.0	0.0	0.0	0.0	0.0	0.0	0.0	0.0	0.0	0.0	0.0	0.0	0.0	0.0	0.0

(продължава)

(млн. щ. д.)

(продължение)

	I	II	III	I трим.	IV	V	VI	II трим.	VII	VIII	IX	III трим.	X	XI	XII	IV трим.	Общо
Валута и депозити	-101.3	-85.7	-67.2	-254.1	69.9	-35.6	43.8	78.1	-316.9	-5.6	-44.0	-366.5	147.1	-24.5	-15.6	107.0	-435.5
Търговски банки	-122.3	-85.7	-67.2	-275.1	66.2	-35.9	23.4	53.8	-316.2	-11.3	-44.3	-371.8	146.5	-24.5	-15.4	106.6	-486.7
Други сектори ¹⁰	21.0	0.0	0.0	21.0	3.6	0.4	20.3	24.3	-0.7	5.7	0.3	5.3	0.6	0.1	-0.2	0.5	51.1
Други валутни депозити ¹¹	15.2	7.3	9.0	31.6	7.7	13.1	9.1	30.0	14.7	22.7	14.6	52.0	18.0	25.1	38.7	81.8	195.3
Други активи	-17.5	0.0	3.9	-13.7	1.2	1.3	0.1	2.6	-19.3	3.1	5.3	-10.9	4.3	1.3	6.5	12.1	-9.9
Други инвестиции – пасиви	-1.0	34.9	-16.8	17.1	33.4	5.5	8.1	47.0	45.7	-64.0	42.2	24.0	12.4	16.2	78.6	107.2	195.3
Търговски кредити, нето ¹²	0.0	0.0	0.0	0.0	17.6	15.6	9.6	42.7	0.0	-14.1	-7.0	-21.1	5.2	1.3	1.3	7.9	29.4
Заеми	-7.4	15.2	-33.9	-26.1	18.1	2.7	16.0	36.8	19.9	-49.7	-38.4	-68.2	34.1	40.7	41.1	115.9	58.4
Държавно управление	0.0	-31.4	-58.3	-89.7	0.0	-34.9	-2.4	-37.3	0.0	-31.0	-54.7	-85.8	0.0	-1.0	-2.5	-3.5	-216.2
Търговски банки	2.0	1.1	1.1	4.2	1.0	7.5	1.9	10.4	-1.0	-2.1	2.7	-0.4	3.0	6.3	14.0	23.3	37.6
Други сектори ⁹	-9.4	45.5	23.3	59.4	17.1	30.1	16.5	63.7	20.9	-16.6	13.6	17.9	31.1	35.4	29.5	96.1	237.1
Депозити на нерезиденти	4.9	8.0	8.2	21.1	11.8	3.2	-12.8	2.1	48.1	-3.8	66.7	111.1	-48.8	-42.7	30.3	-61.2	73.1
Други пасиви	1.5	11.8	8.8	22.1	-14.0	-15.9	-4.6	-34.6	-22.3	3.6	21.0	2.3	21.8	16.9	5.9	44.6	34.4
<i>Общо за групи А, Б и В</i>	<i>-220.3</i>	<i>-78.1</i>	<i>-56.5</i>	<i>-354.9</i>	<i>149.6</i>	<i>-101.9</i>	<i>107.7</i>	<i>155.4</i>	<i>-135.6</i>	<i>99.2</i>	<i>23.9</i>	<i>-12.5</i>	<i>298.3</i>	<i>79.9</i>	<i>40.3</i>	<i>478.6</i>	<i>206.6</i>
Г. Грешки и пропуски	65.9	57.1	37.2	160.3	-29.8	32.9	-15.4	-12.3	8.5	-98.8	-0.3	-90.6	21.1	-94.7	-53.2	-126.8	-69.3
ОБЩ БАЛАНС (групи А, Б, В и Г)	-154.4	-20.9	-19.3	-194.6	119.7	-69.0	92.4	143.1	-127.1	0.4	23.6	-103.1	319.4	-14.8	-12.8	291.8	137.3
Д. Резерви и друго финансиране	154.4	20.9	19.3	194.6	-119.7	69.0	-92.4	-143.1	127.1	-0.4	-23.6	103.1	-319.4	14.8	12.8	-291.8	-137.3
Валутни резерви на БНБ ¹³	173.4	20.9	19.3	213.6	-163.4	55.6	-162.0	-269.8	154.7	-51.2	-143.5	-40.0	-263.9	-42.3	-6.6	-312.9	-409.2
Ползвани кредити от МВФ, нето	-19.0	0.0	0.0	-19.0	43.7	0.0	69.6	113.3	-27.7	0.0	67.7	40.0	-55.4	57.1	0.0	1.7	135.9
Извънредно финансиране, нето ¹⁴	0.0	0.0	0.0	0.0	0.0	13.5	0.0	13.5	0.0	50.9	52.2	103.1	0.0	0.0	19.4	19.4	136.0

* Аналитично представяне на платежния баланс в съответствие с петото издание на „Ръководство по платежен баланс“ на МВФ.

¹ Данните са предварителни.

² Данни от митнически декларации, получени от дирекция „Информационно-изчислителен център“ към „Информационно обслужване“ АД, обработени от БНБ по дата на оформяне на митническата декларация и допълнени с информация от НСИ. Данните са съгласувани с НСИ. Окончателни данни към 31 юли 2001 г.

³ Оценка на БНБ.

⁴ Данни на МВР и оценка на Министерството на икономиката и БНБ.

⁵ Включително данни от Агенцията за чуждестранна помощ и Българския червен кръст.

⁶ Отрицателният знак (-) показва изтичане на капитал (нарастване на активи или намаляване на пасиви).

⁷ Данните ще бъдат ревизирани с резултатите от проучване, което ще бъде проведено през 2001 г.

⁸ Данни от фирми с чуждестранно участие, Агенцията за приватизация, отраслови министерства, НСИ, Централния депозитар и търговските банки. В статията „Прехи инвестиции в България“ са включени и инвестициите на чуждестранни лица в недвижими имоти.

⁹ На базата на получените в БНБ отчети за задълженията по финансови кредити на местни лица към чужбина.

¹⁰ За периода януари – юни 2000 г. са използвани данни на Банката за международни разплащания (BIS). За периода юли – декември 2000 г. данните са на БНБ.

¹¹ Включва изменението на валутните депозити на домакинствата при местни банки. Данните са изчислени от курсови разлики. Отрицателният знак (-) показва намаляване на депозитите, а положителният (+) – увеличаване.

¹² На базата на получените в БНБ отчети за задълженията на местни лица към чужбина.

¹³ Не се включват изменението на валутните резерви на БНБ, дължащи се на курсови разлики. Отрицателният знак (-) показва увеличаване на валутните резерви, а положителният (+) – намаляване.

¹⁴ Включва заеми, отпуснати в подкрепа на платежния баланс (вкл. от Европейския съюз, Световната банка и др.).

Изменения на валутните резерви на БНБ, дължащи се и на курсови разлики

2.1.2Б. ПЛАТЕЖЕН БАЛАНС ЗА 2000 Г. В. ЛЕВОВЕ*

	I	II	III	I трим.	IV	V	VI	II трим.	VII	VIII	IX	III трим.	X	XI	XII	IV трим.	Общо
А. Текуща сметка¹	-473.5	-198.2	-3.6	-675.2	-69.3	-155.0	47.9	-176.3	-56.4	272.3	-49.7	166.2	-305.6	-154.2	-339.4	-799.2	-1484.5
Стоки: кредит (FOB)	607.6	747.5	824.8	2179.9	725.6	806.8	929.2	2461.6	836.7	918.5	929.0	2684.2	980.4	1062.3	905.7	2948.4	10274.1
Стоки: дебит (FOB)	-925.3	-958.8	-888.8	-2772.9	-824.5	-1035.9	-1098.2	-2958.5	-1041.6	-1010.4	-1121.2	-3173.2	-1359.9	-1270.2	-1242.7	-3872.8	-12777.3
<i>Търговски баланс²</i>	<i>-317.7</i>	<i>-211.3</i>	<i>-64.0</i>	<i>-592.9</i>	<i>-98.9</i>	<i>-229.1</i>	<i>-168.9</i>	<i>-496.9</i>	<i>-204.9</i>	<i>-91.9</i>	<i>-192.2</i>	<i>-489.0</i>	<i>-379.5</i>	<i>-207.9</i>	<i>-337.1</i>	<i>-924.4</i>	<i>-2503.2</i>
Услуги: кредит	237.5	246.4	310.0	793.9	239.5	349.4	467.8	1056.7	622.9	696.8	459.7	1779.4	336.5	328.6	332.8	997.9	4627.9
Транспорт ³	74.3	82.7	91.8	248.9	77.0	102.9	131.2	311.1	163.5	173.9	133.5	470.8	106.2	104.3	102.9	313.5	1344.3
Туризм ⁴	94.2	102.4	116.2	312.7	95.9	173.8	260.9	530.5	395.2	409.7	257.0	1061.9	133.4	111.5	135.2	380.0	2285.1
Други услуги	69.0	61.3	102.0	232.4	66.6	72.7	75.8	215.1	64.2	113.3	69.2	246.6	96.9	112.7	94.7	304.4	998.5
Услуги: дебит	-219.8	-233.9	-266.0	-719.7	-258.3	-300.7	-300.5	-859.5	-300.0	-351.1	-347.0	-998.0	-327.7	-311.3	-340.9	-979.8	-3556.9
Транспорт ³	-107.1	-107.0	-108.3	-322.4	-102.4	-127.7	-134.1	-364.2	-135.1	-145.1	-150.9	-431.0	-158.8	-145.8	-139.4	-444.0	-1561.7
Туризм ⁴	-70.0	-61.6	-79.5	-211.1	-78.0	-94.6	-96.6	-269.3	-110.8	-142.7	-134.3	-387.8	-104.5	-92.4	-82.9	-279.8	-1148.0
Други услуги	-42.7	-65.3	-78.2	-186.1	-77.8	-78.4	-69.8	-226.0	-54.1	-63.3	-61.8	-179.2	-64.3	-73.1	-118.5	-256.0	-847.3
Услуги, нето	17.7	12.5	44.1	74.3	-18.7	48.6	167.4	197.3	322.9	343.7	112.7	781.4	8.9	17.3	-8.1	18.1	1071.0
Стоки и нефакторни услуги, нето	-300.0	-198.7	-19.9	-518.6	-117.7	-180.4	-1.6	-299.7	118.0	253.9	-79.5	292.4	-370.6	-190.6	-345.1	-906.3	-1432.3
Доход: кредит	83.0	42.6	53.4	179.0	42.5	46.1	51.0	139.6	87.8	59.0	51.8	198.6	53.7	57.3	39.1	150.1	667.3
Доход: дебит	-291.1	-76.5	-74.9	-442.5	-26.2	-92.9	-78.1	-197.2	-333.4	-88.5	-66.0	-487.8	-39.6	-72.1	-98.8	-210.5	-1337.9
Доход, нето	-208.0	-33.9	-21.5	-263.5	16.3	-46.8	-27.1	-57.6	-245.6	-29.5	-14.1	-289.2	14.1	-14.8	-59.7	-60.4	-670.7
Стоки, нефакторни услуги и доход, нето	-508.0	-232.7	-41.4	-782.1	-101.4	-227.2	-28.6	-357.2	-127.7	224.4	-93.6	3.2	-356.5	-205.4	-404.8	-966.7	-2102.9
Текущи трансфери, нето ⁵	34.6	34.5	37.8	106.9	32.1	72.2	76.6	180.9	71.3	47.8	43.9	163.0	50.9	51.2	65.4	167.5	618.4
Текущи трансфери, кредит	42.1	40.6	47.6	130.2	45.8	81.4	86.3	213.5	82.1	62.8	54.0	198.9	62.5	65.5	84.7	212.7	755.3
Текущи трансфери, дебит	-7.5	-6.1	-9.7	-23.3	-13.7	-9.2	-9.7	-32.6	-10.9	-15.0	-10.0	-35.9	-11.6	-14.3	-19.3	-45.2	-136.9
Б. Капиталова сметка^{1,6}	22.9	0.0	0.0	22.9	26.9	0.0	0.0	26.9	0.0	0.0	0.0	0.0	0.0	0.0	0.0	0.0	49.8
Капиталови трансфери, нето	22.9	0.0	0.0	22.9	26.9	0.0	0.0	26.9	0.0	0.0	0.0	0.0	0.0	0.0	0.0	0.0	49.8
Общо за групи А и Б	-450.6	-198.2	-3.6	-652.3	-42.4	-155.0	47.9	-149.4	-56.4	272.3	-49.7	166.2	-305.6	-154.2	-339.4	-799.2	-1434.7
В. Финансова сметка^{1,6}	24.2	47.3	-110.3	-38.7	355.0	-63.7	164.6	455.9	-222.3	-49.8	111.9	-160.2	985.3	330.1	390.7	1706.1	1963.1
Прекри инвестиции в чужбина ⁷	-0.4	0.0	0.3	-0.1	0.0	0.0	-3.6	-3.7	9.9	0.9	-0.3	10.5	-2.5	0.0	-0.7	-3.2	3.5
Прекри инвестиции в България ^{8,9}	125.7	72.3	49.7	247.8	114.9	115.5	101.0	331.5	272.2	93.4	107.8	473.4	747.7	184.4	173.0	1105.2	2157.9
Порфейлни инвестиции – активи	-34.2	-10.7	-45.2	-90.2	13.6	-60.6	-71.5	-118.5	37.6	-55.0	-22.6	-40.0	-23.0	169.5	-8.1	138.4	-110.3
Акции	0.0	-0.2	-0.5	-0.7	-1.4	0.6	0.6	-0.1	-3.4	-1.1	-2.6	-7.1	-1.4	0.9	-11.8	-12.3	-20.2
Облигации	-34.2	-10.5	-44.7	-89.4	15.0	-61.2	-72.1	-118.4	41.0	-53.9	-20.0	-32.9	-21.5	168.5	3.7	150.7	-90.0
Порфейлни инвестиции – пасиви	4.5	-5.5	2.4	1.4	-0.3	-81.7	13.3	-68.7	28.3	5.1	-9.3	24.0	-161.3	-58.7	-1.7	-221.7	-264.9
Акции	0.9	0.2	-4.0	-2.9	2.5	-0.3	9.6	11.9	-0.2	-0.1	0.7	0.4	-5.4	3.5	2.3	0.4	9.7
Облигации	3.6	-5.7	6.5	4.4	-2.8	-81.4	3.7	-80.6	28.5	5.2	-10.0	23.7	-155.9	-62.2	-4.0	-222.1	-274.6
Други инвестиции – активи	-70.5	-78.8	-84.5	-233.8	154.6	-47.3	110.4	217.6	-669.5	39.8	-60.2	-689.9	385.8	6.4	65.4	457.6	-248.5
Търговски кредити, нето	132.0	81.5	28.3	241.9	-1.3	-1.2	0.1	-2.4	0.4	-0.1	-2.7	-2.5	0.1	0.5	-1.2	-0.6	236.3
Заеми	-1.6	-4.3	-2.1	-8.0	-3.8	-1.1	0.1	-4.8	0.2	-2.6	0.0	-2.4	-0.4	0.4	0.0	0.0	-15.3
Търговски банки	-1.6	-4.3	-2.1	-8.0	-3.8	-1.1	0.1	-4.8	0.2	-2.6	0.0	-2.4	-0.4	0.4	0.0	0.0	-15.3
Други сектори	0.0	0.0	0.0	0.0	0.0	0.0	0.0	0.0	0.0	0.0	0.0	0.0	0.0	0.0	0.0	0.0	0.0

(продължава)

(млн. лв.)

	I	II	III	I грим.	IV	V	VI	II грим.	VII	VIII	IX	III грим.	X	XI	XII	IV грим.	Общо
Валута и депозити	-196.2	-170.5	-136.7	-503.4	143.4	-76.3	90.7	157.8	-660.2	-12.7	-101.7	-774.6	335.9	-55.5	-33.3	247.1	-873.0
Търговски банки	-236.7	-170.5	-136.7	-543.9	135.8	-77.1	48.9	107.7	-658.7	-25.1	-99.7	-783.5	334.5	-55.7	-32.9	245.9	-973.7
Други сектори ¹⁰	40.5	0.0	0.0	40.5	7.5	0.8	41.9	50.2	-1.5	12.4	-2.0	8.8	1.4	0.2	-0.4	1.2	100.7
Други валутни депозити ¹¹	29.3	14.6	18.2	62.2	16.0	28.4	18.8	63.2	30.7	49.2	32.7	112.6	41.1	57.3	84.4	182.8	420.8
Други активи	-34.1	-0.2	7.8	-26.5	0.3	3.0	0.5	3.8	-40.6	6.1	11.5	-23.0	9.1	3.6	15.6	28.3	-17.3
Други инвестиции – пасиви	-0.8	70.0	-33.0	36.2	72.2	10.4	15.0	97.6	99.2	-134.0	96.6	61.8	38.6	28.5	162.7	229.8	425.4
Търговски кредити, нето ¹²	0.0	0.0	0.0	0.0	36.3	33.6	19.7	89.6	0.0	-30.6	-15.7	-46.3	12.0	3.0	2.9	17.8	61.2
Заеми	-14.2	30.2	-68.7	-52.7	37.4	5.8	32.9	76.1	41.5	-107.5	-86.4	-152.4	78.1	92.9	89.9	260.9	131.8
Държавно управление	0.0	-62.4	-118.3	-180.6	0.0	-75.4	-4.9	-80.4	0.0	-67.2	-123.0	-190.1	0.0	-2.3	-5.4	-7.7	-458.8
Търговски банки	3.9	2.1	2.3	8.3	2.1	16.3	3.8	22.2	-2.1	-4.6	6.1	-0.5	6.9	14.3	30.9	52.1	82.1
Други сектори ⁹	-18.1	90.5	47.2	119.6	35.4	64.9	34.0	134.3	43.6	-35.8	30.5	38.2	71.2	80.9	64.4	216.5	508.6
Депозити на нерезиденти	9.5	15.8	16.7	42.1	24.5	6.8	-26.5	4.8	100.2	-8.1	149.9	242.0	-111.5	-97.7	66.0	-143.2	145.8
Други пасиви	4.0	23.9	18.9	46.8	-26.1	-35.8	-11.1	-72.9	-42.6	12.3	48.8	18.5	60.0	30.2	4.0	94.2	86.6
<i>Общо за групи А, Б и В</i>	<i>-426.3</i>	<i>-150.8</i>	<i>-113.9</i>	<i>-691.0</i>	<i>312.6</i>	<i>-218.7</i>	<i>212.6</i>	<i>306.5</i>	<i>-278.7</i>	<i>222.4</i>	<i>62.3</i>	<i>6.0</i>	<i>679.7</i>	<i>175.8</i>	<i>51.3</i>	<i>906.9</i>	<i>528.3</i>
Г. Грешки и пропуски	128.4	109.2	74.8	312.5	-65.0	69.6	-22.3	-17.6	14.2	-221.6	-9.2	-216.7	50.7	-209.6	-79.2	-238.0	-159.8
ОБЩ БАЛАНС (групи А, Б, В и Г)	-297.9	-41.6	-39.1	-378.6	247.6	-149.0	190.3	288.9	-264.5	0.8	53.0	-210.6	730.4	-33.8	-27.8	668.9	368.5
Д. Резерви и друго финансиране	297.9	41.6	39.1	378.6	-247.6	149.0	-190.3	-288.9	264.5	-0.8	-53.0	210.6	-730.4	33.8	27.8	-668.9	-368.5
Валутни резерви на БНБ ¹³	334.6	41.6	39.1	415.3	-337.9	120.0	-333.7	-551.7	322.0	-110.8	-322.4	-111.2	-603.6	-96.7	-14.5	-714.8	-962.4
Ползвани кредити от МВФ, нето	-36.7	0.0	0.0	-36.7	90.3	0.0	143.4	233.7	-57.6	0.0	152.0	94.4	-126.8	130.5	0.0	3.6	295.1
Извънредно финансиране, нето ¹⁴	0.0	0.0	0.0	0.0	0.0	29.0	0.0	29.0	0.0	110.1	117.4	227.4	0.0	0.0	42.3	42.3	298.8

* Аналитично представяне на платежния баланс в съответствие с петото издание на „Ръководство по платежен баланс“ на МВФ.

¹ Данните са предварителни.

² Данни от митнически декларации, получени от дирекция „Информационно-изчислителен център“ към „Информационно обслужване“ АД, обработени от БНБ по дата на оформяне на митническата декларация и допълнени с информация от НСИ. Данните са съгласувани с НСИ. Окончателни данни към 31 юли 2001 г.

³ Оценка на БНБ.

⁴ Данни на МВР и оценка на Министерството на икономиката и БНБ.

⁵ Включително данни от Агенцията за чуждестранна помощ и Българския червен кръст.

⁶ Отрицателният знак (-) показва изтичане на капитал (нарастване на активи или намаляване на пасиви).

⁷ Данните ще бъдат ревизирани с резултатите от проучване, което ще бъде проведено през 2001 г.

⁸ Данни от фирми с чуждестранно участие, Агенцията за приватизация, отраслови министерства, НСИ, Централния депозитар и търговските банки. В статията „Прехи инвестиции в България“ са включени и инвестициите на чуждестранни лица в недвижими имоти.

⁹ На базата на получените в БНБ отчети за задълженията по финансови кредити на местни лица към чужбина.

¹⁰ За периода януари – юни 2000 г. са използвани данни на Банката за международни разплащания (BIS). За периода юли – декември 2000 г. данните са на БНБ.

¹¹ Включва изменението на валутните депозити на домакинствата при местни банки. Данните са изчислени от курсови разлики. Отрицателният знак (-) показва намаляване на депозитите, а положителният (+) – увеличение.

¹² На базата на получените в БНБ отчети за задълженията на местни лица към чужбина.

¹³ Не се включват изменението на валутните резерви на БНБ, дължащи се на курсови разлики. Отрицателният знак (-) показва увеличение на валутните резерви, а положителният (+) – намаляване.

¹⁴ Включва заеми, отпуснати в подкрепа на платежния баланс (вкл. от Европейския съюз, Световната банка и др.).

2.2. ИЗНОС И ВНОС

2.2.1. ИЗНОС. НАЧИН НА ИЗПОЛЗВАНЕ, 2001 г.

(млн. ш. д.)

Групи стоки	I	II	III	IV	V	VI	VII	VIII	IX	X	Общо
Потребителски стоки	122.3	132.8	151.4	124.9	126.2	144.0	160.1	154.3	152.2	151.0	1419.3
Храни	10.3	12.5	16.7	17.0	16.3	14.3	17.4	17.5	18.8	20.1	160.8
Цигари	1.1	1.5	1.5	0.8	1.7	1.0	0.7	1.2	1.0	2.5	12.9
Напитки	4.4	4.5	5.8	5.3	5.8	5.7	6.0	6.1	5.2	6.7	55.4
Дрехи и обувки	77.0	83.3	92.1	70.1	69.2	89.3	99.7	96.1	93.7	83.5	853.9
Лекарства и козметика	11.5	12.5	15.6	12.9	13.8	12.6	14.0	12.1	11.1	13.9	130.2
Мебели и дом. обзавеждане	9.4	9.5	10.3	9.9	11.4	11.5	11.4	11.0	11.4	12.6	108.4
Други	8.8	8.9	9.3	8.9	7.9	9.7	11.0	10.4	11.1	11.6	97.6
Суровини и материали	172.5	178.1	178.0	173.7	176.8	180.5	190.2	164.9	157.0	156.6	1728.3
Чугун, желязо и стомана	22.8	26.6	32.3	33.0	33.6	34.6	33.0	28.1	27.6	20.0	291.6
Цветни метали	41.3	46.1	38.7	39.0	43.7	39.5	38.6	33.4	24.2	20.9	365.4
Химически продукти	18.4	16.6	19.4	17.0	18.3	19.0	16.7	14.1	16.6	12.5	168.6
Пластмаси, каучук	11.8	12.0	13.3	12.0	12.5	10.5	7.5	7.0	11.4	11.2	109.2
Торове	15.5	11.8	4.8	5.7	2.3	6.3	8.4	10.5	2.0	3.5	71.0
Текстилни материали	15.2	14.1	14.8	13.4	15.6	17.6	16.5	13.2	16.4	16.5	153.2
Суровини за производство на храни	5.9	8.1	7.6	6.8	6.2	6.2	23.8	17.8	13.0	20.8	116.2
Дървен материал и хартия, картон	11.1	11.6	10.7	9.9	12.1	10.3	11.6	8.0	11.6	11.8	108.6
Цимент	2.7	1.7	3.0	3.1	1.9	1.0	2.9	3.3	1.6	3.0	24.3
Тютюн	3.7	2.2	2.5	1.2	2.4	4.8	1.4	2.7	1.8	4.4	26.9
Други	24.2	27.3	30.8	32.6	28.2	30.8	29.9	26.7	30.7	31.9	293.2
Инвестиционни стоки	45.8	45.8	60.6	50.9	47.3	49.5	51.0	60.3	51.6	55.6	518.4
Машини, уреди и апарати	18.8	19.4	20.4	18.5	20.2	19.3	18.1	22.5	16.1	21.9	195.2
Електрически машини	4.0	5.5	7.1	5.8	5.9	6.3	5.5	6.7	5.5	7.1	59.4
Транспортни средства	5.8	1.6	6.6	1.5	1.4	1.2	2.8	1.6	1.9	3.7	28.2
Резервни части и оборудване	7.5	9.6	16.8	13.8	10.3	10.9	14.8	10.6	10.1	11.1	115.4
Други	9.6	9.7	9.8	11.3	9.5	11.9	9.7	18.9	17.9	11.8	120.1
Общо неенергийни стоки	340.6	356.7	390.0	349.5	350.3	374.0	401.4	379.5	360.8	363.2	3665.9
Енергийни ресурси	56.5	72.4	65.5	62.8	40.8	54.5	51.5	68.4	61.6	54.5	588.4
Петролни продукти	28.9	46.1	53.4	51.9	27.3	39.9	34.8	40.8	42.4	35.5	401.0
Други	27.6	26.2	12.1	10.9	13.4	14.6	16.7	27.6	19.3	19.0	187.4
ОБЩО ИЗНОС (FOB)	397.1	429.0	455.5	412.2	391.1	428.6	452.8	447.8	422.4	417.7	4254.3

Източник: Данни от митнически декларации, получени от дирекция „Информационно-изчислителен център“ към „Информационно обслужване“ АД, допълнени с данни от НСИ и обработени от БНБ по дата на митническата декларация. Данните са съгласувани с НСИ. Предварителни данни към 10 декември 2001 г.

2.2.2. ИЗНОС. НАЧИН НА ИЗПОЛЗВАНЕ, 2000 г.

(млн. ш. д.)

Групи стоки	I	II	III	IV	V	VI	VII	VIII	IX	X	XI	XII	Общо
Потребителски стоки	95.8	123.3	124.6	105.3	104.6	133.6	129.4	125.9	120.1	128.3	125.9	121.8	1438.7
Храни	6.4	12.8	12.1	13.7	11.6	15.4	12.0	12.8	13.9	15.9	15.5	14.6	156.9
Цигари	0.9	3.0	4.0	1.6	3.3	2.2	1.3	2.1	1.9	5.5	4.3	2.3	32.3
Напитки	4.5	5.6	8.0	6.3	7.4	6.2	6.2	6.6	5.9	6.8	6.4	6.1	76.0
Дрехи и обувки	56.9	67.0	65.0	52.8	54.7	74.5	80.5	74.7	67.5	65.3	64.0	67.1	789.8
Лекарства и козметика	12.5	17.2	16.0	14.0	11.5	13.6	10.7	11.8	12.9	16.0	15.4	12.8	164.4
Мебели и дом. обзавеждане	6.7	8.5	9.8	8.3	8.4	9.1	9.7	8.9	8.8	9.3	9.4	7.6	104.7
Други	7.9	9.2	9.7	8.6	7.7	12.6	8.9	9.1	9.1	9.5	11.0	11.2	114.7
Суровини и материали	141.3	172.8	190.5	164.0	162.0	187.8	176.7	198.0	196.0	175.7	194.7	174.8	2134.4
Чугун, желязо и стомана	32.2	29.4	38.9	34.8	34.2	35.8	32.6	31.5	23.8	33.3	33.3	27.7	387.7
Цветни метали	35.8	44.1	42.7	38.5	41.1	45.3	31.8	50.4	41.6	29.6	43.8	48.7	493.3
Химически продукти	14.2	13.8	22.1	15.6	16.1	16.8	16.4	15.5	19.2	17.0	17.7	14.5	198.9
Пластмаси, каучук	8.6	13.7	17.0	9.6	10.0	9.0	7.7	10.5	11.4	10.3	10.5	7.7	126.0
Торове	5.2	7.7	3.4	5.2	3.1	10.6	5.3	14.7	14.1	5.5	5.7	14.3	94.7
Текстилни материали	8.9	9.8	9.7	10.2	11.7	14.0	14.3	11.8	13.1	13.7	14.9	12.0	144.1
Суровини за производство на храни	3.6	7.9	5.1	6.8	5.2	7.0	23.0	18.9	17.5	14.9	15.0	7.9	132.8
Дървен материал и хартия, картон	8.8	11.3	12.1	10.4	9.5	11.9	12.4	11.8	12.8	11.9	11.7	10.4	135.1
Цимент	3.1	3.1	2.9	2.8	2.7	4.6	2.5	3.0	3.7	0.4	3.0	1.5	33.3
Тютюн	2.2	6.5	2.3	3.5	1.1	2.0	1.2	2.7	2.9	8.4	10.1	2.5	45.2
Други	18.6	25.5	34.3	26.6	27.4	30.7	29.5	27.1	35.9	30.8	29.1	27.5	343.2
Инвестиционни стоки	37.5	44.1	55.6	48.8	48.0	48.7	43.9	44.7	43.9	45.8	49.0	42.4	552.3
Машини, уреди и апарати	13.4	18.2	21.5	18.4	17.7	18.8	17.9	18.0	18.5	18.3	18.6	16.1	215.4
Електрически машини	3.5	4.9	6.4	6.7	4.3	4.6	4.8	5.6	4.9	5.3	5.5	5.4	62.0
Транспортни средства	6.5	2.0	1.9	1.9	1.4	1.4	0.9	1.1	2.0	1.3	1.1	1.0	22.7
Резервни части и оборудване	7.1	8.8	10.3	9.1	11.6	10.0	8.8	8.6	7.9	8.8	10.1	8.4	109.6
Други	7.0	10.3	15.5	12.7	12.9	13.9	11.5	11.4	10.6	12.0	13.7	11.4	142.7
Общо неенергийни стоки	274.6	340.2	370.8	318.1	314.6	370.0	350.1	368.6	359.9	349.8	369.7	338.9	4125.4
Енергийни ресурси	38.2	45.5	42.4	37.7	59.1	72.6	55.0	63.8	59.6	75.0	93.6	56.8	699.2
Петролни продукти	28.7	35.9	31.0	28.3	51.3	62.6	49.7	47.0	43.3	54.9	75.1	29.0	536.9
Други	9.5	9.6	11.4	9.4	7.8	10.0	5.2	16.7	16.3	20.1	18.5	27.8	162.3
ОБЩО ИЗНОС (FOB)	312.8	385.7	413.1	355.8	373.7	442.6	405.0	432.4	419.6	424.9	463.3	395.8	4824.6

Източник: Данни от митнически декларации, получени от дирекция „Информационно-изчислителен център“ към „Информационно обслужване“ АД, обработени от БНБ по дата на оформяне на митническата декларация, и допълнени с информация от НСИ. Данните са съгласувани с НСИ. Окончателни данни.

2.2.3. ВНОС. НАЧИН НА ИЗПОЛЗВАНЕ, 2001 г.

(млн. щ. д.)

Групи стоки	I	II	III	IV	V	VI	VII	VIII	IX	X	Общо
Потребителски стоки	86.4	93.0	102.7	110.5	101.6	98.5	111.2	91.2	99.8	139.4	1034.4
Храни, напитки и цигари	16.1	16.8	18.5	14.7	14.9	13.1	15.8	12.8	16.0	20.3	159.2
Мебели и дом. обзавеждане	12.3	12.5	15.2	15.3	15.0	13.5	16.1	14.0	15.3	19.2	148.4
Лекарства и козметика	16.4	19.4	22.1	32.0	16.9	22.0	18.6	17.5	18.5	27.6	211.0
Дрехи и обувки	18.9	20.8	21.7	18.7	23.4	21.8	22.6	15.6	22.2	29.1	214.8
Автомобили	11.7	10.6	11.9	12.8	16.2	14.9	19.3	19.0	15.1	21.3	152.9
Други	11.0	12.8	13.3	16.9	15.1	13.1	18.8	12.3	12.6	22.1	148.0
Суровини и материали	183.3	174.2	213.0	205.0	245.0	246.1	231.2	201.8	189.3	225.2	2114.1
Руди	21.2	3.5	18.7	14.5	36.7	38.3	21.8	27.9	21.0	17.4	220.8
Чугун, желязо и стомана	11.1	9.3	13.0	12.7	11.0	11.9	11.8	14.9	13.2	14.7	123.6
Цветни метали	5.6	7.6	8.5	6.9	7.0	6.9	6.8	7.2	5.0	6.8	68.2
Текстилни материали	55.5	50.1	53.5	60.7	79.9	77.3	68.0	42.3	41.4	66.8	595.5
Дървен материал и хартия, картон	12.2	13.1	14.4	14.1	16.0	14.4	15.1	12.9	13.3	17.0	142.6
Химически продукти	12.2	16.3	23.5	17.5	14.8	12.5	15.1	15.2	15.4	14.8	157.4
Пластмаси, каучук	18.1	20.0	22.9	21.5	25.4	25.2	27.1	25.0	22.7	27.4	235.2
Суровини за производство на храни	9.2	13.6	15.0	16.9	7.4	8.3	9.7	9.8	14.8	7.3	112.0
Кожии	5.4	5.5	5.4	6.4	8.4	9.5	8.3	3.9	4.5	6.9	64.1
Тютюн	2.6	3.1	2.9	1.7	2.1	2.9	2.2	1.1	2.0	1.3	22.1
Други	30.2	31.9	35.1	32.0	36.3	39.0	45.4	41.6	36.1	44.9	372.7
Инвестиционни стоки	107.5	111.3	134.1	150.3	152.7	145.1	189.0	177.2	132.0	170.7	1469.8
Машини, уреди и апарати	43.2	38.6	45.8	49.1	53.9	54.6	90.0	48.5	43.5	53.5	520.8
Електрически машини	13.7	20.0	21.1	39.4	26.9	29.5	23.5	28.4	26.9	20.3	249.8
Транспортни средства	21.5	19.7	21.4	27.8	27.8	28.5	34.8	67.3	28.2	47.3	324.3
Резервни части и оборудване	17.1	19.5	22.6	17.3	17.9	16.5	25.9	18.4	18.6	27.3	201.2
Други	11.9	13.4	23.1	16.6	26.1	16.1	14.7	14.6	14.9	22.3	173.9
Общо неенергийни стоки	377.2	378.5	449.7	465.8	499.2	489.8	531.4	470.2	421.1	535.3	4618.3
Енергийни ресурси	139.6	135.9	151.4	109.4	102.6	159.2	182.5	125.6	123.0	119.7	1348.9
<i>Горива</i>	<i>128.3</i>	<i>125.2</i>	<i>141.2</i>	<i>101.4</i>	<i>92.4</i>	<i>134.8</i>	<i>125.3</i>	<i>111.1</i>	<i>112.5</i>	<i>108.1</i>	<i>1180.4</i>
Суров петрол и природен газ	119.5	115.2	114.6	78.8	72.8	113.5	110.0	94.1	92.7	94.6	1005.8
Въглища	5.7	6.8	20.9	19.2	16.1	16.4	12.0	13.3	15.8	10.3	136.5
Други горива	3.2	3.2	5.6	3.4	3.5	4.9	3.3	3.7	4.1	3.2	38.1
<i>Други</i>	<i>11.3</i>	<i>10.7</i>	<i>10.2</i>	<i>8.0</i>	<i>10.2</i>	<i>24.3</i>	<i>57.2</i>	<i>14.5</i>	<i>10.5</i>	<i>11.6</i>	<i>168.5</i>
Масла	11.3	10.7	10.2	8.0	10.2	24.3	57.2	14.5	10.5	11.6	168.5
ОБЩО ВНОС (CIF)	516.8	514.4	601.1	575.3	601.9	648.9	713.9	595.8	544.1	655.0	5967.2

Източник: Данни от митнически декларации, получени от дирекция „Информационно-изчислителен център“ към „Информационно обслужване“ АД, допълнени с данни от НСИ и обработени от БНБ по дата на митническата декларация. Данните са съгласувани с НСИ. Предварителни данни към 10 декември 2001 г.

2.2.4. ВНОС. НАЧИН НА ИЗПОЛЗВАНЕ, 2000 г.

Групи стоки	(млн. щ. д.)												
	I	II	III	IV	V	VI	VII	VIII	IX	X	XI	XII	Общо
Потребителски стоки	66.2	83.1	88.3	85.5	83.6	81.1	78.9	72.4	74.1	90.6	95.7	94.9	994.5
Храни, напитки и цигари	13.4	15.3	15.9	14.0	12.9	13.2	11.9	14.6	14.5	16.6	16.0	16.7	174.9
Мебели и дом. обзавеждане	9.1	11.2	11.6	10.5	11.0	10.9	11.3	11.4	11.7	15.2	16.6	17.8	148.5
Лекарства и козметика	13.3	18.8	21.0	20.7	17.2	14.2	14.1	11.4	12.0	15.9	16.7	15.0	190.2
Дрехи и обувки	12.4	15.0	16.1	16.7	18.2	17.8	16.3	11.4	13.9	16.4	18.9	17.7	190.8
Автомобили	9.1	10.6	11.5	11.1	12.6	12.8	13.2	12.8	10.6	13.2	13.3	14.4	145.3
Други	9.0	12.1	12.1	12.5	11.7	12.2	12.2	10.7	11.5	13.2	14.2	13.3	144.7
Суровини и материали	123.4	164.2	167.6	161.5	175.4	215.0	199.3	179.0	173.2	186.0	205.0	195.9	2145.6
Руди	11.0	17.7	13.8	12.7	13.7	29.2	19.5	15.3	13.9	21.2	22.4	25.8	216.0
Чугун, желязо и стомана	6.7	9.0	10.7	8.9	9.7	10.6	12.2	14.0	13.3	12.3	13.9	10.6	131.7
Цветни метали	2.1	4.8	4.1	3.6	3.7	5.2	6.2	5.6	8.8	7.0	5.8	6.4	63.4
Текстилни материали	36.3	42.2	39.0	43.6	59.8	64.2	57.7	41.3	36.9	50.8	62.1	54.6	588.7
Дървен материал и хартия, картон	12.0	12.3	11.7	11.1	11.6	14.8	13.9	14.8	11.9	13.6	14.9	13.0	155.6
Химически продукти	11.0	16.9	19.3	15.2	14.2	12.4	13.9	14.1	12.5	14.4	14.2	12.8	170.9
Пластмаси, каучук	12.1	16.8	18.4	18.7	20.4	21.6	22.9	21.5	19.4	24.7	24.1	22.0	242.8
Суровини за производство на храни	5.4	11.8	15.1	9.7	5.5	12.8	8.3	10.8	19.3	6.5	6.7	10.4	122.2
Кожи	3.0	2.8	3.0	4.3	6.2	6.4	6.5	3.5	3.8	4.5	5.2	5.9	55.1
Тютюн	2.9	2.3	3.1	2.9	1.9	3.1	2.4	3.5	1.8	0.9	0.8	1.6	27.3
Други	20.9	27.6	29.4	30.7	28.7	34.6	35.9	34.4	31.6	30.3	35.0	32.8	371.9
Инвестиционни стоки	164.5	110.2	113.2	109.9	144.9	121.5	138.3	140.0	138.3	154.6	125.7	130.5	1591.6
Машини, уреди и апарати	34.6	46.1	39.8	42.7	70.9	45.5	51.8	53.6	46.1	78.4	45.7	55.1	610.3
Електрически машини	12.1	11.8	19.4	16.7	20.2	19.8	17.2	15.5	13.0	15.1	12.5	16.1	189.5
Транспортни средства	20.7	20.6	21.2	21.2	22.0	20.8	31.7	30.3	47.4	29.8	32.3	25.5	323.6
Резервни части и оборудване	15.9	16.4	17.0	16.9	17.0	16.9	17.5	20.3	14.9	17.0	17.9	18.8	206.5
Други	81.1	15.2	15.8	12.4	14.8	18.5	20.1	20.3	16.9	14.4	17.3	14.9	261.7
Общо неенергийни стоки	354.1	357.5	369.1	356.8	403.9	417.6	416.6	391.5	385.6	431.2	426.4	421.3	4731.6
Енергийни ресурси	163.2	178.8	113.4	81.8	117.2	149.5	130.5	124.2	164.6	208.2	174.0	170.2	1775.5
<i>Горива</i>	<i>156.8</i>	<i>167.0</i>	<i>106.5</i>	<i>69.3</i>	<i>100.6</i>	<i>135.5</i>	<i>113.1</i>	<i>107.8</i>	<i>154.3</i>	<i>195.7</i>	<i>162.1</i>	<i>157.4</i>	<i>1626.3</i>
Суров петрол и природен газ	140.9	151.2	89.0	53.7	91.8	117.6	95.7	90.7	138.6	179.2	144.9	147.2	1440.7
Въглища	11.7	11.8	13.3	10.0	4.6	13.7	13.0	12.1	11.5	12.4	12.6	4.1	130.9
Други горива	4.2	3.9	4.3	5.6	4.2	4.3	4.3	5.0	4.2	4.1	4.6	6.0	54.8
<i>Други</i>	<i>6.4</i>	<i>11.8</i>	<i>6.8</i>	<i>12.5</i>	<i>16.5</i>	<i>13.9</i>	<i>17.4</i>	<i>16.3</i>	<i>10.3</i>	<i>12.5</i>	<i>11.9</i>	<i>12.8</i>	<i>149.2</i>
Масла	6.4	11.8	6.8	12.5	16.5	13.9	17.4	16.3	10.3	12.5	11.9	12.8	149.2
ОБЩО ВНОС (CIF)	517.3	536.3	482.4	438.6	521.1	567.1	547.0	515.6	550.2	639.4	600.5	591.5	6507.1

Източник: Данни от митнически декларации, получени от дирекция „Информационно-изчислителен център“ към „Информационно обслужване“ АД, обработени от БНБ по дата на оформяне на митническата декларация, и допълнени с информация от НСИ. Данните са съгласувани с НСИ. Окончателни данни.

2.2.5. ИЗНОС ПО ОСНОВНИ ТЪРГОВСКИ ПАРТНЬОРИ И РЕГИОНИ, 2001 г.

(млн. щ. д.)

Страни	I	II	III	IV	V	VI	VII	VIII	IX	X	Общо
Европейски съюз, в т. ч.:	218.4	219.1	264.1	229.2	234.1	237.5	254.8	233.8	237.6	220.3	2348.7
Италия	52.9	65.6	80.9	55.0	64.7	62.3	65.2	61.7	77.5	58.4	644.2
Германия	43.9	40.6	42.6	36.3	36.2	41.2	42.7	41.0	39.7	41.6	405.9
Гърция	35.0	33.8	43.7	41.7	42.5	35.3	40.8	31.7	40.2	36.5	381.2
Франция	17.6	18.0	28.9	21.9	23.7	28.5	24.4	24.5	22.2	28.5	238.3
Белгия	25.2	26.3	24.7	23.9	25.1	20.3	24.4	20.5	13.4	9.5	213.3
Испания	13.6	8.1	15.0	20.3	12.9	15.7	18.5	18.3	8.5	11.8	142.7
Великобритания	11.0	6.9	9.4	11.2	12.3	14.0	11.2	10.8	12.0	12.2	111.0
Австрия	6.1	6.3	6.8	6.8	6.6	6.7	10.9	5.7	7.3	8.2	71.5
Холандия	6.7	6.8	5.8	5.4	5.7	6.5	7.2	7.4	8.5	7.3	67.2
ЕАСТ, в т. ч.:	3.7	6.8	4.8	3.9	4.7	7.3	4.9	5.7	5.9	4.4	52.1
Швейцария	3.3	6.4	4.1	3.3	3.9	6.8	4.5	5.2	5.3	3.7	46.5
Други от ОИСР, в т. ч.: ¹	59.6	67.3	47.7	62.2	48.2	65.5	68.8	71.2	55.3	68.7	614.4
Турция	37.2	47.1	20.0	28.9	30.2	35.9	35.5	34.6	33.0	37.5	339.9
САЩ	20.6	18.1	24.7	31.7	15.1	26.6	29.1	32.5	18.3	27.4	244.2
Япония	0.6	0.5	0.5	0.4	0.6	1.1	2.1	1.6	2.0	1.3	10.6
Балкански страни, в т. ч.: ²	43.4	46.7	35.1	23.2	22.6	19.8	20.7	31.5	27.9	30.4	301.5
Югославия	32.5	32.3	21.3	12.8	10.4	10.3	9.1	17.9	13.8	15.1	175.6
Македония	8.6	12.1	10.9	8.2	9.6	6.6	8.0	7.7	10.0	9.9	91.4
ЦЕФТА, в т. ч.:	15.5	19.5	24.5	19.7	18.0	28.3	18.7	16.4	18.0	23.7	202.3
Румъния	8.6	11.5	14.1	12.3	8.6	8.9	11.0	7.4	9.6	12.4	104.3
Полша	2.3	2.2	2.9	1.9	2.8	2.4	2.8	3.5	2.6	4.5	28.0
Унгария	2.0	3.3	4.1	2.8	2.8	2.6	2.1	2.5	2.4	2.7	27.1
Словения	0.4	0.5	1.4	0.5	0.7	11.8	0.5	0.7	0.5	0.9	18.0
Чехия	1.4	1.5	1.4	1.6	1.9	1.7	1.6	1.7	2.2	2.7	17.7
Словакия	0.9	0.5	0.6	0.7	1.2	0.8	0.7	0.7	0.6	0.4	7.1
ОНД и балтийските страни, в т. ч.:	20.3	24.5	27.2	27.5	25.2	23.3	23.0	24.4	27.2	26.1	248.6
Русия	8.7	8.3	11.3	8.5	10.5	10.1	8.4	10.9	8.2	11.2	96.0
Украйна	3.9	5.8	5.0	4.8	5.5	7.0	6.1	5.1	4.5	5.1	52.7
Грузия	4.5	6.0	6.4	9.1	4.3	1.3	2.3	2.8	8.4	3.5	48.6
Други, в т. ч.:	36.2	45.3	52.0	46.6	38.3	46.9	62.0	64.8	50.5	44.1	486.7
Страни от Югоизточна Азия ³	1.7	0.7	0.9	0.6	1.2	0.9	1.4	1.0	1.1	1.2	10.8
ОБЩО ИЗНОС (FOB)	397.1	429.0	455.5	412.2	391.1	428.6	452.8	447.8	422.4	417.7	4254.3

¹ Включва Австралия, Канада, Нова Зеландия, САЩ, Турция и Япония.

² Включва Албания, Босна и Херцеговина, Македония, Хърватска и СР Югославия.

³ Включва Корея, Малайзия, Тайланд, Филипините и Индонезия.

Източник: Данни от митнически декларации, получени от дирекция „Информационно-изчислителен център“ към „Информационно обслужване“ АД, допълнени с данни от НСИ и обработени от БНБ по дата на митническата декларация. Данните са съгласувани с НСИ. Предварителни данни към 10 декември 2001 г.

2.2.6. ИЗНОС ПО ОСНОВНИ ТЪРГОВСКИ ПАРТНЬОРИ И РЕГИОНИ, 2000 Г.

(млн. ш. д.)

Страни	I	II	III	IV	V	VI	VII	VIII	IX	X	XI	XII	Общо
Европейски съюз, в т. ч.:	188.6	216.6	222.5	185.7	191.0	236.3	209.5	210.9	212.2	198.1	209.4	193.1	2473.8
Италия	57.1	60.1	57.4	50.5	62.2	73.8	62.7	48.6	56.4	58.7	61.6	38.5	687.7
Германия	33.5	35.5	42.1	31.3	31.4	39.9	36.5	45.9	35.9	34.9	37.5	32.6	437.0
Гърция	26.4	29.4	34.0	32.3	31.6	39.7	33.9	23.9	29.8	34.3	29.3	32.5	377.0
Белгия	27.3	34.3	26.9	26.1	20.0	20.4	20.0	30.1	25.5	13.9	23.5	33.7	301.7
Франция	13.9	18.0	16.6	14.4	13.7	27.8	21.9	19.2	28.5	16.8	20.3	20.2	231.2
Великобритания	5.5	9.8	11.0	8.5	8.5	8.5	9.3	11.6	9.4	11.6	10.4	10.3	114.4
Испания	5.0	12.8	9.1	7.3	8.7	10.1	6.5	9.8	7.3	8.0	8.7	8.0	101.3
Холандия	11.0	6.3	9.3	5.3	4.7	6.0	7.2	9.6	6.4	6.6	6.4	7.2	86.1
Австрия	4.3	5.6	5.7	4.7	5.5	5.7	6.2	5.6	6.7	7.7	6.1	4.6	68.3
ЕАСТ, в т. ч.:	3.6	3.3	4.6	4.6	3.1	11.2	3.0	4.7	3.0	5.8	3.8	3.9	54.5
Швейцария	2.1	2.7	4.0	4.2	2.5	10.8	2.6	4.2	2.3	5.2	3.1	3.4	47.2
Други от ОИСР, в т. ч.: ¹	41.1	52.3	54.3	56.6	65.5	65.3	58.1	73.3	65.2	68.0	76.5	58.6	734.9
Турция	28.0	36.5	39.8	36.5	41.6	36.5	38.3	50.2	47.1	46.6	53.3	38.3	492.8
САЩ	11.2	11.9	11.5	15.9	20.4	17.0	15.0	19.0	15.2	16.4	19.5	16.5	189.5
Япония	0.8	0.6	1.1	1.1	1.3	2.6	1.8	2.5	1.7	1.6	1.4	1.3	17.6
Балкански страни, в т. ч.: ²	27.7	40.7	43.6	36.0	36.2	41.1	43.1	47.0	46.4	53.0	56.4	51.6	523.0
Югославия	16.7	27.9	25.1	26.8	25.7	31.1	32.5	33.8	35.1	38.3	42.8	39.1	374.7
Македония	7.6	9.7	15.8	6.7	7.7	7.4	7.8	8.7	8.6	11.4	10.3	8.5	110.3
ЦЕФТА, в т. ч.:	14.6	12.3	14.5	11.7	11.0	11.0	23.8	14.1	14.7	17.9	28.8	18.5	192.8
Румъния	3.5	5.3	6.3	5.0	5.0	4.8	7.9	6.9	6.6	10.2	13.2	11.9	86.7
Унгария	1.6	2.4	3.2	2.2	1.9	2.1	2.7	2.9	2.8	2.2	2.1	2.6	28.7
Полша	1.8	2.0	2.5	2.0	1.8	1.8	3.7	2.0	2.2	2.7	3.1	2.0	27.6
Словения	6.1	0.6	0.4	1.0	0.5	0.4	8.0	0.4	0.6	0.8	8.2	0.3	27.3
Чехия	1.2	1.4	1.7	1.0	1.5	1.4	1.2	1.3	1.9	1.6	1.4	1.4	16.8
Словакия	0.3	0.7	0.4	0.4	0.3	0.5	0.4	0.5	0.6	0.4	0.7	0.3	5.6
ОНД и балтийските страни, в т. ч.:	15.6	22.6	30.8	22.0	18.2	24.5	23.4	25.1	26.6	26.0	32.5	26.0	293.3
Русия	7.9	11.8	13.1	10.1	7.4	9.3	8.5	9.3	8.8	11.0	12.2	9.3	118.7
Украйна	2.6	5.2	5.4	4.4	5.8	6.0	4.7	4.6	4.6	5.7	5.3	5.4	59.6
Други, в т. ч.:	21.5	37.8	42.7	39.2	48.8	53.1	44.3	57.5	51.5	56.0	55.9	44.1	552.4
Страни от Югоизточна Азия ³	0.8	1.2	1.0	0.8	1.6	1.7	1.6	3.5	3.4	1.9	1.7	1.2	20.4
ОБЩО ИЗНОС (FOB)	312.8	395.7	413.1	355.8	373.7	442.6	405.0	432.4	419.6	424.9	463.3	395.8	4824.6

¹ Включва Австралия, Канада, Нова Зеландия, САЩ, Турция и Япония.

² Включва Албания, Босна и Херцеговина, Македония, Хърватска и СР Югославия.

³ Включва Корея, Малайзия, Тайланд, Филипините и Индонезия.

Източник: Данни от митнически декларации, получени от дирекция „Информационно-изчислителен център“ към „Информационно обслужване“ АД, обработени от БНБ по дата на оформяне на митническата декларация, и допълнени с информация от НСИ. Данните са съгласувани с НСИ. Окончателни данни.

2.2.7. ВНОС ПО ОСНОВНИ ТЪРГОВСКИ ПАРТНЬОРИ И РЕГИОНИ, 2001 г.

(млн. щ. д.)

Страни	I	II	III	IV	V	VI	VII	VIII	IX	X	Общо
Европейски съюз, в т. ч.:	224.6	248.2	287.8	289.8	317.1	320.3	337.2	303.2	258.3	356.3	2943.0
Германия	64.9	70.9	84.4	82.9	99.7	94.1	103.4	95.8	89.9	117.8	903.8
Италия	45.1	49.0	57.8	63.3	68.8	69.6	65.6	42.6	43.0	65.0	569.8
Франция	27.2	28.3	31.7	34.4	37.1	32.4	36.6	59.3	27.6	44.3	358.8
Гърция	27.6	32.5	40.5	30.5	36.9	34.7	43.9	25.1	32.0	37.7	341.5
Великобритания	11.7	11.9	14.9	13.9	12.9	20.2	12.8	16.3	14.3	17.1	145.9
Австрия	9.6	11.8	12.6	11.6	10.0	10.2	18.7	12.7	10.7	12.9	120.8
Холандия	9.5	9.7	10.0	9.8	13.5	12.1	10.7	11.9	10.2	12.5	110.1
Испания	9.2	8.6	8.8	9.5	11.9	10.8	10.7	9.5	7.6	11.4	98.0
Белгия	7.0	7.4	9.7	10.1	10.7	9.0	9.4	8.1	7.9	10.8	90.0
ЕАСТ	7.4	7.4	8.3	8.2	6.0	7.5	6.5	5.9	6.5	7.1	70.9
Швейцария	7.0	6.9	7.7	7.7	5.6	7.2	6.1	5.6	6.2	6.4	66.5
Други от ОИСР, в т. ч.: ¹	37.9	33.8	49.8	68.1	50.1	45.9	43.0	39.7	44.8	53.6	466.8
Турция	17.6	16.1	15.5	21.4	22.1	21.4	23.1	21.1	25.0	31.8	214.9
САЩ	13.3	10.5	25.1	38.0	19.4	13.0	11.4	10.8	11.1	12.4	165.0
Япония	5.7	5.4	6.3	6.8	5.8	4.7	6.2	5.7	7.3	7.6	61.5
Балкански страни, в т. ч.: ²	2.0	2.9	4.0	3.6	3.4	3.4	3.5	3.9	4.1	4.4	35.2
Македония	1.0	1.8	2.2	1.8	1.5	1.5	1.7	1.9	1.4	1.9	16.7
Югославия	0.8	0.8	1.5	1.6	1.6	1.6	1.4	1.8	2.4	2.4	16.0
ЦЕФТА, в т. ч.:	44.5	42.3	48.6	44.2	53.3	43.9	45.7	46.3	43.0	49.1	461.0
Румъния	18.1	15.2	18.3	13.8	17.5	14.9	16.2	14.8	11.4	10.7	150.9
Чехия	7.3	9.0	10.2	9.0	9.8	9.7	9.2	9.8	9.8	11.0	94.9
Полша	6.0	6.9	8.0	9.5	12.5	7.2	6.6	8.7	10.4	12.9	88.7
Унгария	8.3	6.3	6.0	6.2	7.4	6.4	6.5	6.8	5.1	6.9	66.0
Словакия	2.7	2.7	3.2	2.8	3.1	3.0	2.9	3.1	2.9	4.2	30.6
Словения	2.1	2.2	2.9	2.8	3.0	2.7	4.2	3.0	3.3	3.5	29.9
ОНД и балтийските страни, в т. ч.:	147.2	138.2	139.2	109.4	96.2	156.4	222.1	139.2	127.3	133.7	1408.9
Русия	130.3	121.8	121.0	90.7	78.5	134.2	198.1	108.4	101.9	110.0	1194.9
Украйна	15.3	13.7	16.7	16.9	15.1	19.0	21.6	27.7	22.5	20.2	188.8
Други, в т. ч.:	53.2	41.6	63.3	51.9	75.7	71.5	55.9	57.6	60.0	50.8	581.5
Страни от Югоизточна Азия ³	12.7	4.6	14.9	4.6	22.4	25.7	13.1	20.9	14.6	7.0	140.4
ОБЩО ВНОС (CIF)	516.8	514.4	601.1	575.3	601.9	648.9	713.9	595.8	544.1	655.0	5967.2

¹ Включва Австралия, Канада, Нова Зеландия, САЩ, Турция и Япония.

² Включва Албания, Босна и Херцеговина, Македония, Хърватска и СР Югославия.

³ Включва Корея, Малайзия, Тайланд, Филипините и Индонезия.

Източник: Данни от митнически декларации, получени от дирекция „Информационно-изчислителен център“ към „Информационно обслужване“ АД, допълнени с данни от НСИ и обработени от БНБ по дата на митническата декларация. Данните са съгласувани с НСИ. Предварителни данни към 10 декември 2001 г.

2.2.8. ВНОС ПО ОСНОВНИ ТЪРГОВСКИ ПАРТНЬОРИ И РЕГИОНИ, 2000 Г.

(млн. ш. д.)

Страни	I	II	III	IV	V	VI	VII	VIII	IX	X	XI	XII	Общо
Европейски съюз, в т. ч.:	180.3	223.8	228.6	225.0	247.3	259.7	267.9	247.8	217.3	250.5	267.4	249.5	2865.2
Германия	54.5	66.5	68.4	68.9	77.5	80.9	83.0	82.5	77.2	83.6	84.1	75.6	902.6
Италия	33.1	42.9	39.7	41.2	52.4	56.7	56.8	41.0	35.6	46.6	52.2	51.3	549.6
Гърция	21.4	29.4	27.2	28.8	25.5	28.7	27.6	20.5	24.0	24.9	30.2	29.8	317.9
Франция	22.5	22.1	27.2	24.9	27.0	28.6	26.5	29.8	22.9	26.6	29.1	28.9	316.4
Австрия	8.1	16.3	13.3	10.9	12.1	9.6	13.5	14.1	11.3	13.6	10.4	11.9	145.2
Великобритания	9.1	11.0	10.3	11.7	11.7	10.0	11.7	16.3	10.1	12.2	12.8	11.8	138.6
Холандия	6.4	8.7	8.4	8.6	9.1	9.3	9.6	9.8	8.7	11.1	10.6	9.2	109.4
Испания	6.2	6.1	7.2	7.2	8.6	10.0	9.6	9.5	5.7	8.3	10.6	9.0	98.1
Белгия	4.4	5.5	10.1	7.1	6.0	6.9	6.7	7.6	6.0	8.3	9.9	7.4	85.7
ЕАСТ	5.9	8.7	7.8	11.5	6.9	7.1	6.2	6.6	4.4	8.0	8.4	7.8	89.2
Швейцария	5.5	8.0	7.1	11.0	6.6	6.8	5.7	6.3	3.7	7.4	7.2	7.2	82.4
Други от ОИСР, в т. ч.: ¹	33.5	36.2	38.6	35.3	35.7	44.5	47.4	39.0	57.9	38.9	45.1	37.0	489.0
Турция	12.0	19.4	16.3	16.1	18.1	19.7	17.1	19.2	17.7	19.7	21.8	17.3	214.4
САЩ	16.4	11.4	16.4	13.2	11.6	17.2	15.9	13.8	35.0	12.0	15.5	12.2	190.7
Япония	4.3	4.7	5.1	3.9	5.1	5.7	6.1	5.0	4.3	6.0	6.4	6.1	62.6
Балкански страни, в т. ч.: ²	2.8	5.4	5.9	5.7	3.4	6.0	4.7	4.1	4.2	3.2	3.7	3.9	53.1
Македония	1.1	3.0	2.9	2.2	1.6	2.2	2.3	2.1	2.2	1.8	2.5	2.2	26.0
Югославия	1.5	2.2	2.5	2.8	1.7	3.6	2.1	1.6	1.3	1.2	1.1	1.4	23.0
ЦЕФТА, в т. ч.:	34.0	38.7	40.8	43.3	43.3	48.2	52.7	53.3	45.4	48.8	68.4	51.5	568.4
Румъния	11.1	14.0	13.7	19.4	18.9	19.2	23.6	23.7	16.3	15.9	34.4	20.7	230.8
Чехия	11.3	7.6	7.7	6.7	9.0	9.9	10.9	13.1	12.3	10.4	10.5	8.9	118.2
Полша	5.0	7.5	6.6	6.0	5.4	8.6	7.7	6.5	7.6	9.6	10.2	8.8	89.5
Унгария	2.9	5.7	7.6	5.7	4.4	4.3	4.7	4.5	4.3	6.0	5.6	6.3	61.9
Словакия	2.1	1.9	3.4	3.2	3.8	3.8	3.9	3.7	3.1	3.3	4.6	4.0	40.8
Словения	1.7	2.0	1.8	2.3	1.8	2.4	2.0	1.9	1.9	3.7	3.1	2.7	27.2
ОИД и балтийските страни, в т. ч.:	160.7	178.0	111.8	77.8	143.6	140.0	124.6	119.7	167.1	240.9	160.2	183.1	1807.3
Русия	147.3	165.5	95.6	64.8	131.2	124.3	104.0	95.3	136.5	214.9	136.9	166.2	1582.4
Украйна	12.1	10.9	14.9	11.6	11.0	14.3	15.5	20.6	17.2	21.2	20.3	12.9	182.4
Други, в т. ч.:	100.1	45.4	49.0	40.1	40.8	61.7	43.4	45.2	54.1	49.1	47.3	58.7	634.9
Страни от Югоизточна Азия ³	4.0	4.8	5.3	4.5	13.3	5.0	4.8	5.2	4.7	4.8	5.6	13.8	75.8
ОБЩО ВНОС (CIF)	517.3	536.3	482.4	438.6	521.1	567.1	547.0	515.6	550.2	639.4	600.5	591.5	6507.1

¹ Включва Австралия, Канада, Нова Зеландия, САЩ, Турция и Япония.

² Включва Албания, Босна и Херцеговина, Македония, Хърватска и СР Югославия.

³ Включва Корея, Малайзия, Тайланд, Филипините и Индонезия.

Източник: Данни от митнически декларации, получени от дирекция „Информационно-изчислителен център“ към „Информационно обслужване“ АД, обработени от БНБ по дата на оформяне на митническата декларация, и допълнени с информация от НСИ. Данните са съгласувани с НСИ. Окончателни данни.

2.3. БРУТЕН ВЪНШЕН ДЪЛГ

2.3.1. БРУТЕН ВЪНШЕН ДЪЛГ ЗА 2001 г.

2.3.1.1. БРУТЕН ВЪНШЕН ДЪЛГ ПО КРЕДИТОРИ

(млн. щ. д.)

	I	II	III	IV	V	VI	VII	VIII	IX	X
БРУТЕН ВЪНШЕН ДЪЛГ (А + Б) ^{1,2}	10346.0	10311.7	10143.5	10108.9	9980.7	10059.4	10064.0	10150.0	9887.1	9898.5
А. Дългосрочен дълг	9696.6	9657.1	9512.2	9518.4	9433.9	9487.3	9496.3	9567.0	9261.9	9257.6
<i>I. Официални кредитори</i>	<i>3889.2</i>	<i>3837.1</i>	<i>3695.1</i>	<i>3679.4</i>	<i>3580.7</i>	<i>3616.4</i>	<i>3623.3</i>	<i>3661.0</i>	<i>3576.7</i>	<i>3564.2</i>
<i>1. Международни финансови институции</i>	<i>2963.8</i>	<i>2940.2</i>	<i>2925.7</i>	<i>2899.8</i>	<i>2831.6</i>	<i>2878.2</i>	<i>2871.7</i>	<i>2897.4</i>	<i>2880.5</i>	<i>2887.9</i>
Международен валутен фонд	1273.4	1258.2	1283.3	1234.0	1214.5	1260.2	1231.4	1230.2	1220.9	1168.3
Световна банка ³	924.8	912.6	902.5	910.8	894.9	895.5	905.6	908.1	906.5	959.2
Европейски съюз	427.5	425.4	406.3	415.1	390.1	390.1	402.7	421.3	420.0	415.9
Други международни финансови институции	338.2	344.0	333.5	340.0	332.1	332.4	332.0	337.8	333.1	344.5
<i>2. Двустранни кредити</i>	<i>925.4</i>	<i>896.9</i>	<i>769.4</i>	<i>779.6</i>	<i>749.1</i>	<i>738.2</i>	<i>751.6</i>	<i>763.7</i>	<i>696.2</i>	<i>676.2</i>
Парижки клуб и нерасрочен дълг	597.9	575.8	478.7	484.3	469.9	464.5	474.2	477.2	411.1	395.5
Други двустранни кредити	327.5	321.1	290.7	295.4	279.3	273.7	277.4	286.5	285.1	280.7
<i>II. Частни кредитори</i>	<i>5807.4</i>	<i>5820.0</i>	<i>5817.1</i>	<i>5839.0</i>	<i>5853.2</i>	<i>5871.0</i>	<i>5873.0</i>	<i>5906.0</i>	<i>5685.2</i>	<i>5693.4</i>
1. Брейдиоблигации	4976.1	4976.1	4976.1	4976.1	4976.1	4976.1	4960.0	4960.0	4759.0	4759.0
2. Други облигации	26.2	25.3	23.3	21.6	20.4	18.8	16.5	17.5	18.3	20.7
3. Държавни ценни книжа ⁴	84.9	84.1	72.8	73.3	66.9	72.8	70.7	72.6	58.4	51.5
4. Търговски банки	93.2	93.2	91.6	94.0	89.8	90.8	94.0	90.3	92.0	91.4
5. Други сектори ⁵	627.1	641.3	653.4	674.0	700.1	712.4	731.8	765.5	757.6	770.8
Б. Краткосрочен дълг ⁶	649.4	654.6	631.3	590.5	546.8	572.0	567.7	583.0	625.2	640.9
<i>I. Официални кредитори</i>	<i>0.0</i>	<i>0.0</i>	<i>0.0</i>	<i>0.0</i>	<i>0.0</i>	<i>0.0</i>	<i>0.0</i>	<i>0.0</i>	<i>0.0</i>	<i>0.0</i>
<i>II. Частни кредитори</i>	<i>649.4</i>	<i>654.6</i>	<i>631.3</i>	<i>590.5</i>	<i>546.8</i>	<i>572.0</i>	<i>567.7</i>	<i>583.0</i>	<i>625.2</i>	<i>640.9</i>
1. Търговски банки ⁷	275.7	271.3	257.9	170.5	155.5	160.5	144.1	138.1	167.2	180.5
2. Други сектори ⁵	373.7	383.3	373.5	419.9	391.2	411.6	423.5	444.9	458.1	460.4
3. Държавни ценни книжа	0.0	0.0	0.0	0.0	0.0	0.0	0.0	0.0	0.0	0.0
<i>Аналитични статии ⁸</i>										
<i>1. Революращи кредити</i>	<i>161.9</i>	<i>149.6</i>	<i>138.3</i>	<i>188.8</i>	<i>163.8</i>	<i>178.7</i>	<i>185.3</i>	<i>204.6</i>	<i>207.5</i>	<i>207.4</i>
<i>2. Кредити, платими при поискване</i>	<i>131.4</i>	<i>132.7</i>	<i>130.9</i>	<i>130.4</i>	<i>128.9</i>	<i>131.1</i>	<i>131.9</i>	<i>138.1</i>	<i>148.9</i>	<i>148.0</i>
в т. ч. вътрешнофирмени	117.9	118.5	115.5	113.8	112.2	114.1	114.4	119.8	130.4	129.6

¹ Предварителни данни към 5 декември 2001 г. Равностойността в щатски долари е изчислена по курса на съответните чуждестранни валути към края на периода. Не са включени външните задължения на страната по търговските кредити (получени аванси и задължения към доставчици), и информацията за които в момента се обработва в БНБ.

² Източник: *Системата за регистриране, обслужване и управление на дълга* на Министерството на финансите и Българската народна банка, търговските банки, местни физически и юридически лица.

³ Включва размера както на държавните, така и на държавногарантираните заеми.

⁴ Включват се държавни ценни книжа (деноминирани в левове и валута), притежавани от нерезиденти, и се приспадат брейдиоблигациите, притежавани от резиденти.

⁵ Данните обхващат само кредитите, регистрирани в БНБ и за които тя е получила информация.

⁶ Включително просрочия на главници и лихви.

⁷ Включително депозитите на нерезиденти в местни търговски банки.

⁸ Размерът на външните задължения по революращите кредити и по кредитите, платими при поискване, са включени в размера на brutния външен дълг на страната.

Източник: БНБ.

2.3.1.2. БРУТЕН ВЪНШЕН ДЪЛГ ПО ДЕБИТОРИ

(млн. щ. д.)

	I	II	III	IV	V	VI	VII	VIII	IX	X
Общо (А + Б) ¹	10346.0	10311.7	10143.5	10108.9	9980.7	10059.4	10064.0	10150.0	9887.1	9898.5
А. Публичен сектор (I + II + III + IV)	9187.9	9138.2	8885.0	8871.0	8799.8	8840.9	8831.2	8876.2	8577.3	8574.8
<i>I. Правителствен дълг (1+2) ²</i>	<i>8184.9</i>	<i>8130.0</i>	<i>8001.4</i>	<i>7978.6</i>	<i>7892.5</i>	<i>7925.4</i>	<i>7915.2</i>	<i>7952.7</i>	<i>7672.6</i>	<i>7648.8</i>
1. Заеми ³	3208.8	3154.0	3025.4	3002.5	2916.4	2949.3	2955.3	2992.7	2913.6	2889.8
2. Облигации	4976.1	4976.1	4976.1	4976.1	4976.1	4976.1	4960.0	4960.0	4759.0	4759.0
<i>II. Държавногарантиран дълг ^{2,7}</i>	<i>634.2</i>	<i>638.3</i>	<i>628.3</i>	<i>639.4</i>	<i>661.7</i>	<i>671.2</i>	<i>677.4</i>	<i>689.9</i>	<i>683.8</i>	<i>697.6</i>
1. Заеми	634.2	638.3	628.3	639.4	661.7	671.2	677.4	689.9	683.8	697.6
<i>III. Българска народна банка ²</i>	<i>99.4</i>	<i>99.0</i>	<i>96.6</i>	<i>93.3</i>	<i>92.6</i>	<i>91.8</i>	<i>89.1</i>	<i>81.2</i>	<i>81.3</i>	<i>76.9</i>
<i>IV. Други дебитори</i>	<i>269.4</i>	<i>270.8</i>	<i>158.6</i>	<i>159.7</i>	<i>153.1</i>	<i>152.5</i>	<i>149.5</i>	<i>152.3</i>	<i>139.7</i>	<i>151.5</i>
Местни органи на управление (1+2)	26.2	25.3	23.3	21.6	20.4	18.8	16.5	17.5	18.3	20.7
1. Заеми	0.0	0.0	0.0	0.0	0.0	0.0	0.0	0.0	0.0	0.0
2. Облигации	26.2	25.3	23.3	21.6	20.4	18.8	16.5	17.5	18.3	20.7
Търговски банки (1+2) ⁴	107.2	106.9	7.4	6.1	5.6	5.7	7.1	6.9	8.0	25.0
1. Заеми	99.9	99.8	1.6	1.6	1.5	1.5	3.0	2.7	3.1	3.1
2. Депозити на нерезиденти	7.3	7.0	5.8	4.4	4.1	4.1	4.1	4.2	4.9	21.9
Търговски фирми (1+2) ⁵	51.2	54.5	55.2	58.7	60.2	55.1	55.2	55.3	55.1	54.2
1. Вътрешнофирмени заеми	0.1	0.1	0.1	0.1	0.1	0.1	0.1	0.1	0.1	0.1
2. Други заеми	51.0	54.4	55.1	58.6	60.1	55.0	55.0	55.2	54.9	54.1
Други ⁶	84.9	84.1	72.8	73.3	66.9	72.9	70.7	72.6	58.4	51.6
Б. Частен сектор (I + II)	1158.2	1173.5	1258.6	1237.9	1180.8	1218.4	1232.7	1273.8	1309.8	1323.8
<i>I. Търговски банки (1+2+3) ⁴</i>	<i>261.7</i>	<i>257.7</i>	<i>342.1</i>	<i>258.5</i>	<i>239.7</i>	<i>245.6</i>	<i>231.0</i>	<i>221.5</i>	<i>251.2</i>	<i>246.9</i>
1. Вътрешнофирмени заеми	59.1	58.8	57.2	57.6	55.6	55.4	56.1	50.4	51.4	51.0
2. Други заеми	42.6	43.0	42.3	44.4	41.7	42.9	44.1	47.9	48.1	47.9
3. Депозити на нерезиденти	159.9	155.9	242.6	156.5	142.4	147.3	130.7	123.2	151.6	148.0
<i>II. Търговски фирми (1+2) ⁵</i>	<i>896.5</i>	<i>915.8</i>	<i>916.5</i>	<i>979.4</i>	<i>941.2</i>	<i>972.9</i>	<i>1001.7</i>	<i>1052.3</i>	<i>1058.7</i>	<i>1076.9</i>
1. Вътрешнофирмени заеми	444.7	476.2	475.8	476.3	441.1	462.9	481.6	513.5	517.2	522.7
2. Други заеми	451.7	439.7	440.6	503.1	500.1	510.0	520.2	538.8	541.4	554.2

¹ Предварителни данни. Равностойността в щатски долари е изчислена по курса на съответните чуждестранни валути към края на периода. Не са включени външните задължения на страната по търговските кредити (получени аванси и задължения към доставчици), информацията за които в момента се обработва в БНБ.

² Източник: Системата за регистриране, обслужване и управление на дълга на Министерството на финансите и Българската народна банка. Предварителни данни към 5 декември 2001 г.

³ Включително кредити, отпуснати на правителството от Международния валутен фонд. В таблиците по платежен баланс тези кредити са показани като заеми, получени и обслужвани от БНБ.

⁴ По данни на търговските банки.

⁵ Данните обхващат само кредитите, регистрирани в БНБ и за които тя е получила информация. Поради тримесечната отчетност на тези задължения, предвидена от Валутния закон, данните за частните нефинансови предприятия подлежат на ревизии.

⁶ Включват се държавни ценни книжа (деноминирани в левове и валута), притежавани от нерезиденти, и се приспадат брейдиоблигациите, притежавани от резиденти.

⁷ В съответствие с международната методология по статистика на външния дълг в размера на държавногарантирания дълг БНБ включва заемите с държавни гаранции на бюджетни и небюджетни предприятия.

Източник: БНБ.

2.3.2. БРУТЕН ВЪНШЕН ДЪЛГ ЗА 2000 г.

2.3.2.1. БРУТЕН ВЪНШЕН ДЪЛГ ПО КРЕДИТОРИ

(млн. ш. д.)

	I	II	III	IV	V	VI	VII	VIII	IX	X	XI	XII
БРУТЕН ВЪНШЕН ДЪЛГ (А + Б) ^{1, 2}	10113.0	10102.3	10082.3	10039.0	10140.4	10299.0	10161.7	10202.4	10258.8	10068.7	10188.8	10364.3
А. Дългосрочен дълг	9555.7	9512.9	9487.3	9432.9	9477.9	9632.6	9518.0	9557.1	9542.8	9417.6	9554.5	9718.0
I. Официални кредитори	3954.0	3899.7	3856.3	3795.1	3817.2	3950.6	3809.0	3840.9	3840.3	3720.7	3818.8	3941.2
<i>1. Международни финансови институции</i>	<i>2833.8</i>	<i>2818.2</i>	<i>2822.0</i>	<i>2803.4</i>	<i>2847.3</i>	<i>2957.4</i>	<i>2832.9</i>	<i>2879.8</i>	<i>2935.3</i>	<i>2846.3</i>	<i>2935.2</i>	<i>3011.6</i>
Международен валутен фонд	1213.4	1200.9	1208.0	1226.2	1231.3	1312.9	1253.8	1262.0	1315.0	1241.1	1300.7	1322.0
Световна банка ³	893.4	892.6	893.0	882.7	906.2	915.5	889.9	910.2	890.2	886.6	900.8	917.8
Европейски съюз	391.6	388.6	382.1	363.4	372.1	382.2	356.2	369.7	403.2	387.2	399.5	428.0
Други международни финансови институции	335.4	336.1	338.9	331.1	337.7	346.7	333.0	337.8	326.9	331.4	334.2	343.8
<i>2. Двустранни кредити</i>	<i>1120.2</i>	<i>1081.5</i>	<i>1034.3</i>	<i>991.7</i>	<i>969.9</i>	<i>993.1</i>	<i>976.0</i>	<i>961.2</i>	<i>905.0</i>	<i>874.4</i>	<i>883.6</i>	<i>929.6</i>
Парижки клуб и нерасрочен дълг	791.4	761.6	710.3	680.7	687.0	703.4	652.2	681.3	588.8	572.8	580.0	600.4
Други двустранни кредити	328.8	319.9	324.0	311.0	282.9	289.8	323.9	279.9	316.2	301.6	303.6	329.2
II. Частни кредитори	5601.8	5613.3	5631.1	5637.8	5660.7	5682.0	5709.1	5716.2	5702.5	5696.9	5735.7	5776.7
1. Брейдиоблигации	4977.4	4977.4	4977.4	4977.4	4977.1	4977.1	4977.1	4977.1	4976.1	4976.1	4976.1	4976.1
2. Други облигации	27.4	28.7	28.2	25.4	26.0	26.8	24.9	25.9	24.5	23.6	25.1	26.2
3. Държавни ценни книжа ⁴	82.8	78.1	81.3	80.6	84.7	86.9	102.5	108.2	99.3	96.1	94.4	91.5
4. Търговски банки	47.7	50.5	51.2	51.0	60.4	61.4	58.9	60.2	61.9	65.1	76.9	93.3
5. Други сектори ⁵	466.5	478.6	493.0	503.4	512.5	529.9	545.6	544.8	540.6	536.1	563.2	589.7
Б. Краткосрочен дълг ⁶	557.2	589.3	595.0	606.1	662.4	666.4	643.7	645.2	716.0	651.1	634.3	646.4
I. Официални кредитори	0.0	0.0	0.0	0.0	0.0	0.0	0.0	0.0	0.0	0.0	0.0	0.0
II. Частни кредитори	557.2	589.3	595.0	606.1	662.4	666.4	643.7	645.2	716.0	651.1	634.3	646.4
1. Търговски банки	291.0	302.7	311.3	310.5	320.9	319.2	277.7	288.5	337.3	277.0	236.0	283.3
2. Други сектори ^{5, 7}	266.2	286.6	283.7	295.6	341.5	347.2	366.0	356.7	378.7	374.1	398.3	363.1

¹ Предварителни данни към 9 март 2001 г. Равностойността в щатски долари е изчислена по курса на съответните чуждестранни валути към края на периода.

² Източник: *Системата за регистриране, обслужване и управление на дълга* на Министерството на финансите и Българската народна банка, търговските банки, местни физически и юридически лица.

³ Включва размера както на държавните, така и на държавногарантираните заеми.

⁴ Включват се държавни ценни книжа (деноминирани в левове и валута), притежавани от нерезиденти, и се приспадат брейдиоблигациите, притежавани от резиденти.

⁵ Данните обхващат само кредитите, регистрирани в БНБ и за които тя е получила информация.

⁶ Включително просрочия на главници и лихви.

⁷ Включително депозитите на нерезиденти в местни търговски банки и краткосрочният дълг на местните физически и юридически лица.

Източник: БНБ.

2.3.2.2. БРУТЕН ВЪНШЕН ДЪЛГ ПО ДЕБИТОРИ

(млн. щ. д.)

	I	II	III	IV	V	VI	VII	VIII	IX	X	XI	XII
Общо (А + Б) ¹	10113.0	10102.3	10082.3	10039.0	10140.4	10299.0	10161.7	10202.4	10258.8	10068.7	10188.8	10364.3
А. Публичен сектор (I + II + III + IV)	9315.6	9259.9	9218.3	9149.6	9177.0	9325.4	9133.5	9174.9	9217.7	9005.3	9112.2	9246.7
<i>I. Правителствен дълг (1+2) ²</i>	8287.2	8224.8	8173.8	8123.4	8133.0	8250.0	8131.9	8153.6	8165.2	8042.2	8129.0	8234.3
1. Заеми ³	3309.8	3247.4	3196.4	3146.0	3155.9	3272.9	3154.9	3176.5	3189.1	3066.1	3152.9	3258.2
2. Облигации	4977.4	4977.4	4977.4	4977.4	4977.1	4977.1	4977.1	4977.1	4976.1	4976.1	4976.1	4976.1
<i>II. Държавногарантиран дълг ²</i>	574.8	585.2	592.6	581.2	593.5	610.8	598.0	607.3	594.7	603.8	614.6	632.4
1. Заеми	574.8	585.2	592.6	581.2	593.5	610.8	598.0	607.3	594.7	603.8	614.6	632.4
<i>III. Българска народна банка ^{2,3}</i>	115.4	114.2	114.9	112.5	113.0	114.1	107.5	108.2	106.9	101.7	101.9	103.6
<i>IV. Други дебитори</i>	338.2	335.6	337.0	332.5	337.6	350.5	296.0	305.9	350.9	257.6	266.8	276.4
Местни органи на управление (1+2)	27.4	28.7	28.2	25.4	26.0	26.8	24.9	25.9	24.5	23.6	25.1	26.2
1. Заеми	0.0	0.0	0.0	0.0	0.0	0.0	0.0	0.0	0.0	0.0	0.0	0.0
2. Облигации	27.4	28.7	28.2	25.4	26.0	26.8	24.9	25.9	24.5	23.6	25.1	26.2
Търговски банки (1+2) ⁴	195.7	193.4	192.7	189.1	188.5	198.7	130.9	134.7	191.2	101.2	102.3	107.3
1. Заеми	165.3	163.6	163.5	156.8	159.2	162.8	99.3	100.5	98.1	95.8	96.9	100.2
2. Депозити на нерезиденти	30.4	29.8	29.2	32.3	29.3	35.8	31.5	34.1	93.1	5.4	5.4	7.1
Търговски фирми (1+2) ^{2,5}	32.3	35.5	34.8	37.3	38.3	38.2	37.6	37.1	35.9	36.8	45.0	51.4
1. Вътрешнофирмени заеми	0.2	0.2	0.2	0.2	0.2	0.2	0.2	0.2	0.2	0.2	0.2	0.2
2. Други заеми	32.1	35.3	34.7	37.2	38.1	38.0	37.5	36.9	35.7	36.6	44.9	51.2
Други ⁶	82.8	78.1	81.3	80.6	84.7	86.9	102.5	108.2	99.3	96.1	94.4	91.5
Б. Частен сектор (I + II)	797.4	842.4	864.1	889.4	963.4	973.6	1028.3	1027.4	1041.1	1063.4	1076.6	1117.6
<i>I. Търговски банки (1+2+3) ⁴</i>	143.1	159.8	169.8	172.4	192.8	181.9	205.8	214.1	208.1	240.9	210.6	269.2
1. Вътрешнофирмени заеми	45.0	46.8	46.3	45.0	46.6	47.3	45.5	46.4	45.1	44.1	50.3	59.4
2. Други заеми	2.7	3.7	4.8	5.9	13.8	14.1	13.4	13.8	16.8	20.9	26.6	42.5
3. Депозити на нерезиденти	95.4	109.3	118.6	121.4	132.4	120.5	146.9	153.8	146.2	175.8	133.7	167.3
<i>II. Търговски фирми (1+2) ⁵</i>	654.4	682.6	694.3	717.0	770.6	791.7	822.5	813.4	832.9	822.5	866.0	848.4
1. Вътрешнофирмени заеми	325.5	327.4	325.0	338.3	368.2	382.5	395.2	405.8	411.9	392.6	413.9	369.0
2. Други заеми	328.9	355.1	369.3	378.8	402.4	409.2	427.2	407.5	421.0	429.9	452.1	479.5

¹ Предварителни данни. Равностойността в щатски долари е изчислена по курса на съответните чуждестранни валути към края на периода.

² Източник: *Системата за регистриране, обслужване и управление на дълга* на Министерството на финансите и Българската народна банка. Предварителни данни към 9 март 2001 г.

³ Вкл. кредити, отпуснати на правителството от Международния валутен фонд. В таблиците по платежен баланс тези кредити са показани като заеми, получени и обслужвани от БНБ.

⁴ По данни на търговските банки.

⁵ Данните обхващат само кредитите, регистрирани в БНБ и за които тя е получила информация.

⁶ Включват се държавни ценни книжа (деноминирани в левове и валута), притежавани от нерезиденти, и се приспадат брейдиоблигациите, притежавани от резиденти.

Източник: БНБ.

2.4. ПОЛУЧЕНИ НОВИ КРЕДИТИ И ДЕПОЗИТИ

2.4.1. ПОЛУЧЕНИ НОВИ КРЕДИТИ И ДЕПОЗИТИ ПРЕЗ 2001 г.

2.4.1.1. ПОЛУЧЕНИ НОВИ КРЕДИТИ И ДЕПОЗИТИ ПО КРЕДИТОРИ

(млн. ш. д.)

	I	II	III	I трим.	IV	V	VI	II трим.	VII	VIII	IX	III трим.	X	I - X
ОБЩО КРЕДИТИ (А + Б)^{1,2}	32.8	62.3	216.5	311.7	33.4	61.0	120.8	215.1	28.4	33.2	51.7	113.3	110.9	750.9
А. Дългосрочни кредити	22.7	30.1	105.7	158.5	26.7	55.5	102.9	185.1	21.7	25.2	7.0	54.0	90.2	487.8
<i>I. Официални кредитори</i>	<i>15.9</i>	<i>10.1</i>	<i>79.3</i>	<i>105.3</i>	<i>12.9</i>	<i>1.0</i>	<i>72.5</i>	<i>86.4</i>	<i>9.4</i>	<i>12.0</i>	<i>0.1</i>	<i>21.5</i>	<i>77.3</i>	<i>290.5</i>
<i>1. Международни финансови институции</i>	<i>15.9</i>	<i>10.1</i>	<i>79.3</i>	<i>105.3</i>	<i>12.9</i>	<i>1.0</i>	<i>72.5</i>	<i>86.4</i>	<i>9.4</i>	<i>12.0</i>	<i>0.1</i>	<i>21.5</i>	<i>77.3</i>	<i>290.5</i>
Международен валутен фонд	0.0	0.0	66.9	66.9	0.0	0.0	65.4	65.4	0.0	0.0	0.0	0.0	0.0	132.4
Световна банка ³	9.4	2.0	3.0	14.4	2.4	0.8	4.9	8.0	2.0	3.0	0.1	5.2	55.6	83.3
Други международни финансови институции	6.5	8.0	9.4	23.9	10.5	0.3	2.2	13.0	7.4	9.0	0.0	16.4	21.6	74.9
<i>2. Двустранни кредити</i>	<i>0.0</i>	<i>0.0</i>	<i>0.0</i>	<i>0.0</i>	<i>0.0</i>	<i>0.0</i>	<i>0.0</i>	<i>0.0</i>	<i>0.0</i>	<i>0.0</i>	<i>0.0</i>	<i>0.0</i>	<i>0.0</i>	<i>0.0</i>
Парижки клуб и неразсрочен дълг	0.0	0.0	0.0	0.0	0.0	0.0	0.0	0.0	0.0	0.0	0.0	0.0	0.0	0.0
Други двустранни кредити	0.0	0.0	0.0	0.0	0.0	0.0	0.0	0.0	0.0	0.0	0.0	0.0	0.0	0.0
<i>II. Частни кредитори</i>	<i>6.8</i>	<i>20.0</i>	<i>26.4</i>	<i>53.2</i>	<i>13.8</i>	<i>54.5</i>	<i>30.4</i>	<i>98.6</i>	<i>12.4</i>	<i>13.2</i>	<i>6.9</i>	<i>32.4</i>	<i>13.0</i>	<i>197.2</i>
<i>1. Търговски банки</i>	<i>0.2</i>	<i>0.8</i>	<i>1.4</i>	<i>2.3</i>	<i>1.2</i>	<i>0.0</i>	<i>7.0</i>	<i>8.3</i>	<i>1.4</i>	<i>0.8</i>	<i>2.0</i>	<i>4.2</i>	<i>0.2</i>	<i>15.1</i>
<i>2. Търговски фирми⁴</i>	<i>6.6</i>	<i>19.2</i>	<i>25.1</i>	<i>50.9</i>	<i>12.6</i>	<i>54.5</i>	<i>23.3</i>	<i>90.4</i>	<i>10.9</i>	<i>12.4</i>	<i>4.9</i>	<i>28.2</i>	<i>12.4</i>	<i>181.9</i>
Б. Краткосрочни кредити^{4,5}	10.1	32.2	110.8	153.1	6.6	5.5	17.9	30.1	6.6	8.0	44.7	59.3	20.7	263.2
В. Предоставени револвиращи кредити	59.4	51.1	46.2	156.7	98.5	56.1	86.0	240.6	75.0	91.9	67.8	234.8	0.0	632.1
ОБЩО (А+Б+В)	92.2	113.4	262.7	468.3	131.9	117.1	206.8	455.8	103.4	125.2	119.5	348.0	110.9	1383.0

¹ Предварителни данни към 5 декември 2001 г. Равностойността в щатски долари е изчислена по средномесечните курсове на съответните чуждестранни валути.

² Източник: Системата за регистриране, обслужване и управление на дълга на Министерството на финансите и Българската народна банка, търговските банки, местни физически и юридически лица.

³ Включва както държавните, така и държавногарантираните заеми.

⁴ Включва получени суми по кредитите (без револвиращите), регистрирани в БНБ и за които тя е получила информация.

⁵ Включително привлечени депозити на нерезиденти в местни търговски банки и получени суми по краткосрочния дълг на местните физически и юридически лица.

Източник: БНБ.

2.4.1.2. ПОЛУЧЕНИ НОВИ КРЕДИТИ И ДЕПОЗИТИ ПО ДЕБИТОРИ

(млн. щ. д.)

	I	II	III	I трим.	IV	V	VI	II трим.	VII	VIII	IX	III трим.	X	I - X
Общо (А+Б) ^{1,2}	32.8	62.3	216.5	311.7	33.4	61.0	120.8	215.1	28.4	33.2	51.7	113.3	110.9	750.9
А. Публичен сектор (I + II + III + IV)	14.9	14.3	77.5	106.7	12.8	39.6	79.6	132.0	11.9	3.5	1.2	16.6	86.6	341.9
<i>I. Правителство (1+2) ³</i>	<i>0.0</i>	<i>0.0</i>	<i>66.9</i>	<i>66.9</i>	<i>0.0</i>	<i>0.0</i>	<i>65.4</i>	<i>65.4</i>	<i>0.0</i>	<i>0.0</i>	<i>0.0</i>	<i>0.0</i>	<i>50.5</i>	<i>182.9</i>
1. Заеми ⁴	0.0	0.0	66.9	66.9	0.0	0.0	65.4	65.4	0.0	0.0	0.0	0.0	50.5	182.9
2. Облигации	0.0	0.0	0.0	0.0	0.0	0.0	0.0	0.0	0.0	0.0	0.0	0.0	0.0	0.0
<i>II. Държавногарантиран дълг ^{3,8}</i>	<i>14.5</i>	<i>9.9</i>	<i>7.1</i>	<i>31.4</i>	<i>9.1</i>	<i>37.5</i>	<i>13.9</i>	<i>60.5</i>	<i>10.3</i>	<i>3.4</i>	<i>0.1</i>	<i>13.8</i>	<i>18.6</i>	<i>124.3</i>
1. Заеми	14.5	9.9	7.1	31.4	9.1	37.5	13.9	60.5	10.3	3.4	0.1	13.8	18.6	124.3
<i>III. Българска народна банка ^{3,4}</i>	<i>0.0</i>	<i>0.0</i>	<i>0.0</i>	<i>0.0</i>	<i>0.0</i>	<i>0.0</i>	<i>0.0</i>	<i>0.0</i>	<i>0.0</i>	<i>0.0</i>	<i>0.0</i>	<i>0.0</i>	<i>0.0</i>	<i>0.0</i>
<i>IV. Други дебитори</i>	<i>0.4</i>	<i>4.4</i>	<i>3.5</i>	<i>8.3</i>	<i>3.7</i>	<i>2.2</i>	<i>0.3</i>	<i>6.1</i>	<i>1.6</i>	<i>0.1</i>	<i>1.0</i>	<i>2.8</i>	<i>17.5</i>	<i>34.7</i>
Местни органи на управление	0.0	0.0	0.0	0.0	0.0	0.0	0.0	0.0	0.0	0.0	0.0	0.0	0.0	0.0
1. Облигации	0.0	0.0	0.0	0.0	0.0	0.0	0.0	0.0	0.0	0.0	0.0	0.0	0.0	0.0
Търговски банки (1+2) ⁵	0.4	0.8	0.3	1.5	0.1	0.0	0.3	0.4	1.6	0.1	1.0	2.8	17.2	21.9
1. Заеми	0.0	0.5	0.3	0.8	0.0	0.0	0.0	0.0	1.4	0.0	0.4	1.8	0.0	2.6
2. Депозити на нерезиденти ⁶	0.4	0.3	0.0	0.7	0.1	0.0	0.3	0.4	0.2	0.1	0.6	1.0	17.2	19.3
Търговски фирми (1+2) ⁷	0.0	3.6	3.1	6.8	3.6	2.1	0.0	5.7	0.0	0.0	0.0	0.0	0.0	12.5
1. Вътрешнофирмени заеми	0.0	0.0	0.0	0.0	0.0	0.0	0.0	0.0	0.0	0.0	0.0	0.0	0.0	0.0
2. Други заеми	0.0	3.6	3.1	6.8	3.6	2.1	0.0	5.7	0.0	0.0	0.0	0.0	0.0	12.5
Други ⁹	0.0	0.0	0.0	0.0	0.0	0.0	0.0	0.0	0.0	0.0	0.0	0.0	0.3	0.3
Б. Частен сектор (I + II)	18.0	48.0	139.0	205.0	20.6	21.3	41.2	83.1	16.5	29.7	50.5	96.7	24.2	409.0
<i>I. Търговски банки (1+2+3) ⁵</i>	<i>2.4</i>	<i>4.1</i>	<i>93.7</i>	<i>100.2</i>	<i>1.2</i>	<i>0.0</i>	<i>11.1</i>	<i>12.4</i>	<i>0.0</i>	<i>2.2</i>	<i>32.6</i>	<i>34.8</i>	<i>0.2</i>	<i>147.5</i>
1. Вътрешнофирмени заеми	0.0	0.0	0.0	0.0	0.0	0.0	5.8	5.8	0.0	0.0	1.3	1.3	0.0	7.1
2. Други заеми	0.2	0.8	1.0	2.0	1.2	0.0	1.2	2.4	0.0	2.2	0.4	2.5	0.2	7.2
3. Депозити на нерезиденти ⁶	2.2	3.3	92.6	98.1	0.0	0.0	4.1	4.1	0.0	0.0	31.0	31.0	0.0	133.2
<i>II. Търговски фирми (1+2) ⁷</i>	<i>15.6</i>	<i>43.9</i>	<i>45.3</i>	<i>104.8</i>	<i>19.3</i>	<i>21.3</i>	<i>30.1</i>	<i>70.8</i>	<i>16.5</i>	<i>27.6</i>	<i>17.9</i>	<i>61.9</i>	<i>24.0</i>	<i>261.5</i>
1. Вътрешнофирмени заеми	8.6	35.0	24.7	68.4	7.2	8.3	19.1	34.6	11.1	10.9	14.6	36.5	7.4	146.9
2. Други заеми	6.9	8.9	20.6	36.4	12.1	13.1	10.9	36.1	5.4	16.7	3.3	25.4	16.6	114.6

¹ Предварителни данни. Равностойността в щатски долари е изчислена по средномесечните курсове на съответните чуждестранни валути.

² Включително кредитите, предоставени в подкрепа на платежния баланс.

³ Източник: *Системата за регистриране, обслужване и управление на дълга* на Министерството на финансите и Българската народна банка. Предварителни данни към 5 декември 2001 г.

⁴ Включително кредити от Международния валутен фонд. В таблиците по платежен баланс тези кредити са показани като заеми, получени и обслужвани от БНБ.

⁵ По данни на търговските банки.

⁶ Депозити на нерезиденти в местни търговски банки.

⁷ Включва получени суми по кредитите (без револвиращите), регистрирани в БНБ и за които тя е получила информация. Поради тримесечната отчетност на тези задължения, предвидена от Валутния закон, данните за частните нефинансови предприятия подлежат на ревизии.

⁸ В съответствие с международната методология по статистика на външния дълг в размера на държавногарантирания дълг БНБ включва заемите с държавни гаранции на бюджетни и небюджетни предприятия.

⁹ Включва закупените от нерезиденти държавни ценни книжа на първичния пазар.

Източник: БНБ.

2.4.2. ПОЛУЧЕНИ НОВИ КРЕДИТИ И ДЕПОЗИТИ ПРЕЗ 2000 Г.

2.4.2.1. ПОЛУЧЕНИ НОВИ КРЕДИТИ И ДЕПОЗИТИ ПО КРЕДИТОРИ

	I	II	III	I трим.	IV	V	VI	II трим.	VII	VIII	IX	III трим.	X	XI	XII	IV трим.	Общо
ОБЩО КРЕДИТИ (А + Б) ^{1,2}	45.9	49.2	51.8	146.9	111.8	67.9	125.6	305.4	95.2	81.2	208.8	385.2	41.5	128.5	138.4	308.4	1145.9
А. Дългосрочни кредити	27.9	35.1	36.1	99.1	96.2	40.1	102.6	238.9	30.7	63.3	134.7	228.7	32.7	114.4	78.7	225.9	792.6
I. Официални кредитори	7.2	15.4	22.5	45.1	73.6	25.0	88.5	187.1	15.3	53.1	124.7	193.0	19.3	77.3	33.1	129.6	554.9
<i>1. Международни финансови институции</i>	7.2	15.4	22.5	45.1	73.6	25.0	88.5	187.1	15.3	53.1	124.7	142.2	19.3	77.3	33.1	129.6	554.9
Международен валутен фонд	0.0	0.0	0.0	0.0	70.0	0.0	69.6	139.6	0.0	0.0	67.7	67.7	0.0	67.1	0.0	67.1	274.4
Световна банка ³	3.6	13.6	5.0	22.2	1.8	17.4	6.1	25.3	4.0	2.1	4.7	10.7	6.5	6.3	1.3	14.1	72.3
Други международни финансови институции	3.6	1.8	17.5	22.9	1.7	7.6	12.8	22.2	11.3	0.1	52.4	63.8	12.8	3.9	12.3	29.0	137.9
<i>2. Двустранни кредити</i>	0.0	0.0	0.0	0.0	0.0	0.0	0.0	0.0	0.0	50.9	0.0	50.9	0.0	0.0	19.4	19.4	70.3
Парижки клуб и нерасрочен дълг	0.0	0.0	0.0	0.0	0.0	0.0	0.0	0.0	0.0	0.0	0.0	0.0	0.0	0.0	0.0	0.0	0.0
Други двустранни кредити	0.0	0.0	0.0	0.0	0.0	0.0	0.0	0.0	0.0	50.9	0.0	50.9	0.0	0.0	19.4	19.4	70.3
II. Частни кредитори	20.8	19.7	13.6	54.1	22.6	15.1	14.2	51.8	15.4	10.2	10.1	35.6	13.4	37.1	45.6	96.2	237.7
<i>1. Търговски банки</i>	2.0	3.0	1.1	6.2	1.3	8.7	0.0	10.0	0.0	0.2	3.5	3.7	4.6	10.4	12.5	27.6	47.4
<i>2. Други сектори</i> ⁴	18.8	16.7	12.5	47.9	21.3	6.4	14.2	41.8	15.4	10.0	6.5	31.9	8.8	26.7	33.1	68.6	190.2
Б. Краткосрочни кредити ^{4,5}	18.0	14.1	15.7	47.8	15.6	27.9	23.0	66.5	64.6	17.9	74.0	156.6	8.8	14.1	59.7	82.6	353.4

¹ Предварителни данни към 27 март 2001 г. Равностойността в щатски долари е изчислена по средномесечните курсове на съответните чуждестранни валути.

² Източник: *Системата за регистриране, обслужване и управление на дълга* на Министерството на финансите и Българската народна банка, търговските банки, местни физически и юридически лица.

³ Включва както държавните, така и държавногарантираните заеми.

⁴ Включва получени суми по кредитите (без револвиращите), регистрирани в БНБ и за които тя е получила информация.

⁵ Включително привлечени депозити на нерезиденти в местни търговски банки и получени суми по краткосрочния дълг на местните физически и юридически лица.

Източник: БНБ.

2.4.2.2. ПОЛУЧЕНИ НОВИ КРЕДИТИ И ДЕПОЗИТИ ПО ДЕБИТОРИ

(млн. ш. д.)

	I	II	III	I трим.	IV	V	VI	II трим.	VII	VIII	IX	III трим.	X	XI	XII	IV трим.	Общо
Общо (А+Б) 1,2	45.9	49.2	51.8	146.9	111.8	67.9	125.6	305.4	95.2	81.2	208.8	385.2	41.5	128.5	138.4	308.4	1145.9
А. Публичен сектор (I + II + III + IV)	14.2	20.8	16.6	51.6	84.8	22.1	93.5	200.4	13.5	53.6	187.7	254.8	20.4	83.2	39.4	143.0	649.8
<i>I. Правителство (1+2)³</i>	0.0	0.0	0.0	0.0	70.0	13.5	69.6	153.1	0.0	50.9	119.9	170.8	0.0	67.1	19.4	86.5	410.3
1. Заеми ⁴	0.0	0.0	0.0	0.0	0.0	0.0	0.0	0.0	0.0	0.0	0.0	0.0	0.0	0.0	0.0	0.0	0.0
2. Облигации	0.0	0.0	0.0	0.0	0.0	0.0	0.0	0.0	0.0	0.0	0.0	0.0	0.0	0.0	0.0	0.0	0.0
<i>II. Държавногарантиран дълг³</i>	8.3	17.1	14.9	40.3	3.9	7.7	16.4	28.0	13.3	2.6	5.0	21.0	18.4	7.8	5.2	31.4	120.6
1. Заеми	8.3	17.1	14.9	40.3	3.9	7.7	16.4	28.0	13.3	2.6	5.0	21.0	18.4	7.8	5.2	31.4	120.6
<i>III. Българска народна банка^{3,4}</i>	0.0	0.0	0.0	0.0	0.0	0.0	0.0	0.0	0.0	0.0	0.0	0.0	0.0	0.0	0.0	0.0	0.0
<i>IV. Други дебитори</i>	5.9	3.7	1.7	11.4	10.9	1.0	7.4	19.3	0.2	0.1	62.8	63.1	2.1	8.3	14.7	25.1	118.9
Местни органи на управление (1+2)	0.0	0.0	0.0	0.0	0.0	0.0	0.0	0.0	0.0	0.0	0.0	0.0	0.0	0.0	0.0	0.0	0.0
1. Заеми	0.0	0.0	0.0	0.0	0.0	0.0	0.0	0.0	0.0	0.0	0.0	0.0	0.0	0.0	0.0	0.0	0.0
2. Облигации	0.0	0.0	0.0	0.0	0.0	0.0	0.0	0.0	0.0	0.0	0.0	0.0	0.0	0.0	0.0	0.0	0.0
Търговски банки (1+2) ⁵	1.3	0.1	1.1	2.6	7.0	0.0	7.4	14.4	0.2	0.0	62.8	63.0	0.0	0.0	2.2	2.2	82.3
1. Заеми	0.0	0.0	0.0	0.0	0.0	0.0	0.0	0.0	0.0	0.0	0.0	0.0	0.0	0.0	0.7	0.7	0.7
2. Депозити на нерезиденти ⁶	1.3	0.1	1.1	2.6	7.0	0.0	7.4	14.4	0.2	0.0	62.8	63.0	0.0	0.0	1.5	1.6	81.6
Търговски фирми (1+2) ⁷	4.6	3.6	0.6	8.8	3.8	1.0	0.0	4.9	0.0	0.1	0.0	0.1	2.1	8.3	12.5	22.9	36.7
1. Вътрешнофирмени заеми	0.0	0.0	0.0	0.1	0.0	0.0	0.0	0.0	0.0	0.0	0.0	0.0	0.0	0.0	0.0	0.0	0.1
2. Други заеми	4.6	3.6	0.6	8.7	3.8	1.0	0.0	4.9	0.0	0.1	0.0	0.1	2.1	8.3	12.5	22.9	36.6
Б. Частен сектор (I + II)	31.7	28.4	35.2	95.3	27.0	45.8	32.2	105.0	81.7	27.6	21.1	130.4	21.1	45.4	99.0	165.5	496.1
<i>I. Търговски банки (1+2+3)⁵</i>	5.8	13.8	8.5	28.0	7.0	19.4	0.0	26.3	49.6	0.8	8.8	59.2	4.6	10.4	49.6	64.6	178.2
1. Вътрешнофирмени заеми	0.0	2.0	0.0	2.0	0.0	1.0	0.0	1.0	0.0	0.0	0.0	0.0	0.0	5.3	7.0	12.3	15.3
2. Други заеми	2.0	1.1	1.1	4.2	1.3	7.7	0.0	9.0	0.0	0.2	3.5	3.7	4.6	5.1	13.8	23.6	40.4
3. Депозити на нерезиденти ⁶	3.8	10.8	7.3	21.9	5.7	10.7	0.0	16.4	49.6	0.6	5.3	55.5	0.0	0.0	28.8	28.8	122.5
<i>II. Търговски фирми (1+2)⁷</i>	25.9	14.6	26.7	67.2	20.1	26.4	32.2	78.7	32.1	26.8	12.3	71.2	16.5	34.9	49.4	100.8	317.9
1. Вътрешнофирмени заеми	22.1	7.7	12.9	42.7	16.6	18.0	19.1	53.7	11.0	19.4	8.6	39.0	8.9	19.7	30.1	58.6	193.9
2. Други заеми	3.9	6.8	13.8	24.5	3.4	8.5	13.1	25.0	21.1	7.4	3.7	32.2	7.6	15.3	19.4	42.2	124.0

¹ Предварителни данни. Равностойността в щатски долари е изчислена по средномесечните курсове на съответните чуждестранни валути.

² Включително кредитите, предоставени в подкрепа на платежния баланс.

³ Източник: *Системата за регистриране, обслужване и управление на дълга* на Министерството на финансите и Българската народна банка. Предварителни данни към 27 март 2001 г.

⁴ Включително кредити от Международния валутен фонд. В таблиците по платежен баланс тези кредити са показани като заеми, получени и обслужвани от БНБ.

⁵ По данни на търговските банки.

⁶ Депозити на нерезиденти в местни търговски банки.

⁷ Включва получени суми по кредитите (без револвиращите), регистрирани в БНБ и за които тя е получила информация.

Източник: БНБ.

2.5. ОБСЛУЖВАНЕ НА БРУТНИЯ ВЪНШЕН ДЪЛГ

2.5.1. ОБСЛУЖВАНЕ НА БРУТНИЯ ВЪНШЕН ДЪЛГ, 2001 г.

2.5.1.1. ОБСЛУЖВАНЕ НА БРУТНИЯ ВЪНШЕН ДЪЛГ ПО КРЕДИТОРИ¹

(млн. щ. д.)

	Януари			Февруари			Март			Първо тримесечие		
	Главница	Лихва	Общо	Главница	Лихва	Общо	Главница	Лихва	Общо	Главница	Лихва	Общо
БРУТЕН ВЪНШЕН ДЪЛГ (А + Б)²	79.9	172.0	252.0	58.0	35.0	93.0	113.7	26.4	140.1	251.7	233.4	485.1
А. Дългосрочен дълг	70.6	171.6	242.2	50.6	35.0	85.6	109.1	25.3	134.4	230.3	232.0	462.2
<i>И. Официални кредитори</i>	57.2	6.4	63.6	45.2	32.7	77.8	101.6	24.0	125.6	204.0	63.1	267.0
<i>1. Международни финансови институции</i>	57.2	6.4	63.6	22.9	29.0	51.9	15.2	5.3	20.5	95.3	40.7	136.0
Международен валутен фонд	43.5	0.0	43.5	10.1	17.8	27.9	10.0	0.0	10.0	63.5	17.8	81.3
Световна банка ³	2.0	0.4	2.5	12.8	7.0	19.8	0.4	0.6	1.1	15.3	8.0	23.4
Други международни финансови институции	11.7	6.0	17.7	0.0	4.2	4.2	4.8	4.7	9.5	16.5	14.8	31.4
<i>2. Двустранни кредити</i>	0.0	0.0	0.0	22.3	3.7	26.0	86.3	18.7	105.1	108.6	22.4	131.0
Парижки клуб и неразсрочен дълг	0.0	0.0	0.0	18.2	2.5	20.7	72.5	18.3	90.8	90.7	20.9	111.5
Други	0.0	0.0	0.0	4.1	1.2	5.3	13.9	0.4	14.2	18.0	1.5	19.5
<i>II. Частни кредитори</i>	13.4	165.3	178.6	5.5	2.3	7.8	7.5	1.3	8.8	26.3	168.9	195.2
1. Брейдиоблигации	0.0	160.7	160.7	0.0	0.0	0.0	0.0	0.0	0.0	0.0	160.7	160.7
2. Други облигации ⁴	5.3	3.4	8.6	0.0	0.0	0.0	0.0	0.0	0.0	5.3	3.4	8.6
3. Търговски банки	0.2	0.1	0.3	0.5	0.6	1.1	0.2	0.4	0.6	0.8	1.1	1.9
4. Търговски фирми ⁵	7.9	1.1	9.0	5.0	1.7	6.7	7.3	1.0	8.3	20.2	3.7	24.0
Б. Краткосрочен дълг^{5,6}	9.4	0.4	9.7	7.4	0.0	7.4	4.6	1.0	5.7	21.4	1.4	22.9
В. Плащания по револвиращи кредити, предоставени на български фирми от нерезиденти	58.7	0.1	58.8	63.3	0.1	63.4	55.8	1.8	57.6	177.8	2.0	179.8
ОБЩО (А+Б+В)	138.7	172.1	310.8	121.3	35.1	156.4	169.5	28.2	197.7	429.5	235.4	664.9

(млн. щ. д.)

	Април			Май			Юни			Второ тримесечие		
	Главница	Лихва	Общо	Главница	Лихва	Общо	Главница	Лихва	Общо	Главница	Лихва	Общо
БРУТЕН ВЪНШЕН ДЪЛГ (А + Б)²	155.1	7.0	162.1	40.3	17.9	58.2	33.4	27.6	61.0	228.8	52.4	281.2
А. Дългосрочен дълг	62.2	6.9	69.1	34.7	17.8	52.6	29.1	27.4	56.5	126.0	52.1	178.1
<i>И. Официални кредитори</i>	59.8	3.8	63.6	22.6	15.9	38.5	15.8	23.6	39.4	98.2	43.3	141.5
<i>1. Международни финансови институции</i>	57.2	2.9	60.1	9.9	15.5	25.4	15.8	20.3	36.1	83.0	38.7	121.7
Международен валутен фонд	54.6	0.0	54.6	9.8	14.9	24.7	9.7	-1.2	8.5	74.2	13.7	87.9
Световна банка ³	0.0	0.0	0.0	0.0	0.0	0.0	4.3	15.8	20.1	4.3	15.8	20.1
Други международни финансови институции	2.6	2.9	5.5	0.1	0.6	0.7	1.8	5.7	7.5	4.5	9.2	13.7
<i>2. Двустранни кредити</i>	2.6	0.9	3.5	12.7	0.4	13.1	0.0	3.2	3.2	15.2	4.6	19.8
Парижки клуб и неразсрочен дълг	2.6	0.6	3.2	0.0	0.1	0.1	0.0	0.6	0.6	2.6	1.3	3.9
Други	0.0	0.3	0.3	12.7	0.3	13.0	0.0	2.6	2.6	12.7	3.3	16.0
<i>II. Частни кредитори</i>	2.4	3.0	5.4	12.1	2.0	14.0	13.3	3.8	17.1	27.8	8.8	36.6
1. Брейдиоблигации	0.0	0.0	0.0	0.0	0.0	0.0	0.0	0.0	0.0	0.0	0.0	0.0
2. Други облигации ⁴	0.0	0.0	0.0	0.0	0.0	0.0	0.0	2.0	2.0	0.0	2.0	2.0
3. Търговски банки	0.2	0.8	1.0	0.5	0.3	0.8	6.0	0.6	6.6	6.7	1.7	8.4
4. Търговски фирми ⁵	2.2	2.2	4.4	11.6	1.6	13.2	7.3	1.2	8.5	21.1	5.1	26.1
Б. Краткосрочен дълг^{5,6}	92.9	0.1	93.0	5.6	0.0	5.6	4.4	0.2	4.5	102.8	0.3	103.2
В. Плащания по револвиращи кредити, предоставени на български фирми от нерезиденти	49.1	0.0	49.1	78.5	0.0	78.5	71.4	2.2	73.6	199.0	2.2	201.2
ОБЩО (А+Б+В)	204.2	7.0	211.2	118.8	17.9	136.7	104.8	29.8	134.6	427.8	54.7	482.4

(продължава)

(продължение)

(млн. щ. д.)

	Юли			Август			Септември			Трето тримесечие		
	Главница	Лихва	Общо	Главница	Лихва	Общо	Главница	Лихва	Общо	Главница	Лихва	Общо
БРУТЕН ВЪНШЕН ДЪЛГ (А + Б) ²	94.4	142.2	236.7	100.6	30.5	131.0	88.4	16.7	105.1	283.4	189.4	472.8
А. Дългосрочен дълг	70.7	141.8	212.5	74.6	30.2	104.8	86.0	16.6	102.6	231.3	188.6	419.9
<i>И. Официални кредитори</i>	<i>52.4</i>	<i>5.3</i>	<i>57.6</i>	<i>64.5</i>	<i>27.9</i>	<i>92.4</i>	<i>81.6</i>	<i>15.3</i>	<i>96.8</i>	<i>198.5</i>	<i>48.4</i>	<i>246.9</i>
<i>1. Международни финансови институции</i>	<i>52.4</i>	<i>5.0</i>	<i>57.4</i>	<i>42.9</i>	<i>25.0</i>	<i>68.0</i>	<i>16.3</i>	<i>5.6</i>	<i>21.9</i>	<i>111.6</i>	<i>35.6</i>	<i>147.2</i>
Международен валутен фонд	41.8	0.0	41.8	29.7	13.9	43.6	10.0	0.0	10.0	81.5	13.9	95.4
Световна банка ³	0.5	0.3	0.8	13.2	7.0	20.2	0.9	0.6	1.5	14.6	7.9	22.5
Други международни финансови институции	10.1	4.7	14.8	0.0	4.2	4.2	5.4	4.9	10.3	15.5	13.8	29.3
<i>2. Двустранни кредити</i>	<i>0.0</i>	<i>0.3</i>	<i>0.3</i>	<i>21.6</i>	<i>2.9</i>	<i>24.4</i>	<i>65.3</i>	<i>9.7</i>	<i>75.0</i>	<i>86.9</i>	<i>12.8</i>	<i>99.7</i>
Парижки клуб и неразсрочен дълг	0.0	0.2	0.2	17.7	1.8	19.5	65.3	9.7	75.0	83.0	11.7	94.7
Други	0.0	0.1	0.1	3.9	1.0	4.9	0.0	0.0	0.0	3.9	1.1	5.0
<i>II. Частни кредитори</i>	<i>18.4</i>	<i>136.5</i>	<i>154.9</i>	<i>10.0</i>	<i>2.3</i>	<i>12.3</i>	<i>4.5</i>	<i>1.3</i>	<i>5.8</i>	<i>32.9</i>	<i>140.1</i>	<i>173.0</i>
1. Брейдиоблигации	16.1	133.5	149.6	0.0	0.0	0.0	0.0	0.0	0.0	16.1	133.5	149.6
2. Други облигации ⁴	0.0	1.9	1.9	0.0	0.0	0.0	0.2	0.0	0.2	0.2	1.9	2.1
3. Търговски банки	0.2	0.3	0.5	7.2	1.5	8.7	0.2	0.2	0.4	7.6	2.0	9.6
4. Търговски фирми ⁵	2.1	0.9	2.9	2.8	0.8	3.7	4.1	1.1	5.1	9.0	2.7	11.7
Б. Краткосрочен дълг ^{5,6}	23.7	0.4	24.1	26.0	0.3	26.3	2.3	0.1	2.5	52.0	0.8	52.9
В. Плащания по револвиращи кредити, предоставени на български фирми от нерезиденти	70.0	0.0	70.0	74.6	0.1	74.7	66.9	0.8	67.7	211.4	1.0	212.4
ОБЩО (А+Б+В)	164.4	142.3	306.7	175.2	30.6	205.7	155.2	17.5	172.8	494.8	190.4	685.2

(млн. щ. д.)

	Октомври			Януари – октомври		
	Главница	Лихва	Общо	Главница	Лихва	Общо
БРУТЕН ВЪНШЕН ДЪЛГ (А + Б) ²	64.7	4.2	68.9	828.5	479.4	1308.0
А. Дългосрочен дълг	62.1	4.1	66.2	649.7	476.8	1126.5
<i>И. Официални кредитори</i>	<i>56.4</i>	<i>2.9</i>	<i>59.4</i>	<i>557.1</i>	<i>157.7</i>	<i>714.8</i>
<i>1. Международни финансови институции</i>	<i>45.7</i>	<i>1.7</i>	<i>47.4</i>	<i>335.5</i>	<i>116.8</i>	<i>452.3</i>
Международен валутен фонд	42.3	0.0	42.3	261.5	45.4	306.9
Световна банка ³	0.0	0.0	0.0	34.2	31.8	66.0
Други международни финансови институции	3.4	1.7	5.1	39.9	39.6	79.5
<i>2. Двустранни кредити</i>	<i>10.8</i>	<i>1.2</i>	<i>12.0</i>	<i>221.5</i>	<i>41.0</i>	<i>262.5</i>
Парижки клуб и неразсрочен дълг	10.8	0.8	11.6	187.0	34.7	221.6
Други	0.0	0.4	0.4	34.6	6.3	40.9
<i>II. Частни кредитори</i>	<i>5.7</i>	<i>1.2</i>	<i>6.9</i>	<i>92.6</i>	<i>319.0</i>	<i>411.7</i>
1. Брейдиоблигации	0.0	0.0	0.0	16.1	294.2	310.3
2. Други облигации ⁴	0.0	0.0	0.0	5.5	7.3	12.8
3. Търговски банки	0.2	0.7	0.9	15.3	5.5	20.8
4. Търговски фирми ⁵	5.5	0.5	6.0	55.8	12.1	67.8
Б. Краткосрочен дълг ^{5,6}	2.6	0.1	2.6	178.9	2.7	181.5
В. Плащания по револвиращи кредити, предоставени на български фирми от нерезиденти	0.0	0.0	0.1	588.2	5.2	593.4
ОБЩО (А+Б+В)	64.7	4.2	68.9	1416.8	484.6	1901.4

¹ Източник: Системата за регистриране, обслужване и управление на дълга на Министерството на финансите и Българската народна банка, търговските банки, местни физически и юридически лица.

² Фактически плащания. Предварителни данни към 5 декември 2001 г. Равностойността в щатски долари е изчислена по средномесечните курсове на съответните чуждестранни валути.

³ Включва плащания както по държавните, така и по държавногарантираните кредити.

⁴ Включва плащанията на главници и лихви по държавните ценни книжа, закупени от нерезиденти.

⁵ Данните обхващат само кредитите, регистрирани в БНБ и за които тя е получила информация.

⁶ Включва плащанията по дълга на търговските банки, на местните физически и юридически лица и платените просрочия. Плащанията по револвиращи кредити не са включени.

Източник: БНБ.

2.5.1.2. ОБСЛУЖВАНЕ НА БРУТНИЯ ВЪНШЕН ДЪЛГ ПО ДЕБИТОРИ

(млн. щ. д.)

	Януари			Февруари			Март			Първо тримесечие		
	Главница	Лихва	Общо	Главница	Лихва	Общо	Главница	Лихва	Общо	Главница	Лихва	Общо
Общо (А + Б) ¹	79.9	172.0	252.0	58.0	35.0	93.0	113.7	26.4	140.1	251.7	233.4	485.1
А. Публичен сектор (I + II + III + IV)	61.3	170.5	231.8	45.4	32.3	77.7	104.9	23.6	128.4	211.5	226.4	437.9
<i>I. Правителствен дълг (1+2) ²</i>	<i>39.7</i>	<i>160.7</i>	<i>200.4</i>	<i>40.7</i>	<i>28.4</i>	<i>69.2</i>	<i>96.7</i>	<i>20.3</i>	<i>117.0</i>	<i>177.2</i>	<i>209.4</i>	<i>386.5</i>
1. Заеми ³	39.7	0.0	39.7	40.7	28.4	69.2	96.7	20.3	117.0	177.2	48.7	225.9
2. Облигации	0.0	160.7	160.7	0.0	0.0	0.0	0.0	0.0	0.0	0.0	160.7	160.7
<i>II. Държавногарантиран дълг ^{2,7}</i>	<i>12.3</i>	<i>6.4</i>	<i>18.7</i>	<i>4.4</i>	<i>2.4</i>	<i>6.9</i>	<i>5.0</i>	<i>3.0</i>	<i>7.9</i>	<i>21.7</i>	<i>11.8</i>	<i>33.5</i>
1. Заеми	12.3	6.4	18.7	4.4	2.4	6.9	5.0	3.0	7.9	21.7	11.8	33.5
<i>III. Българска народна банка ^{2,3}</i>	<i>3.8</i>	<i>0.0</i>	<i>3.8</i>	<i>0.0</i>	<i>1.4</i>	<i>1.4</i>	<i>0.0</i>	<i>0.0</i>	<i>0.0</i>	<i>3.8</i>	<i>1.4</i>	<i>5.2</i>
<i>IV. Други дебитори</i>	<i>5.5</i>	<i>3.4</i>	<i>8.9</i>	<i>0.2</i>	<i>0.1</i>	<i>0.2</i>	<i>3.2</i>	<i>0.3</i>	<i>3.5</i>	<i>8.9</i>	<i>3.8</i>	<i>12.7</i>
Местни органи на управление	0.0	0.0	0.0	0.0	0.0	0.0	0.0	0.0	0.0	0.0	0.0	0.0
1. Облигации	0.0	0.0	0.0	0.0	0.0	0.0	0.0	0.0	0.0	0.0	0.0	0.0
Търговски банки (1+2) ⁴	0.0	0.0	0.0	0.0	0.0	0.0	1.1	0.0	1.1	1.1	0.0	1.1
1. Заеми	0.0	0.0	0.0	0.0	0.0	0.0	0.0	0.0	0.0	0.0	0.0	0.0
2. Депозити на нерезиденти	0.0	0.0	0.0	0.0	0.0	0.0	1.1	0.0	1.1	1.1	0.0	1.1
Търговски фирми (1+2) ⁵	0.2	0.1	0.3	0.2	0.1	0.2	2.1	0.3	2.4	2.5	0.4	2.9
1. Вътрешнофирмени заеми	0.0	0.0	0.0	0.0	0.0	0.0	0.0	0.0	0.0	0.0	0.0	0.0
2. Други заеми	0.2	0.1	0.3	0.2	0.1	0.2	2.1	0.3	2.4	2.5	0.4	2.9
Други ⁶	5.3	3.4	8.6	0.0	0.0	0.0	0.0	0.0	0.0	5.3	3.4	8.7
Б. Частен сектор (I + II)	18.7	1.5	20.2	12.7	2.7	15.3	8.9	2.8	11.7	40.2	7.0	47.2
<i>I. Търговски банки (1+2+3) ⁴</i>	<i>7.4</i>	<i>0.1</i>	<i>7.5</i>	<i>2.0</i>	<i>0.6</i>	<i>2.6</i>	<i>0.2</i>	<i>0.4</i>	<i>0.5</i>	<i>9.6</i>	<i>1.1</i>	<i>10.7</i>
1. Вътрешнофирмени заеми	0.2	0.1	0.3	0.2	0.6	0.8	0.2	0.3	0.5	0.6	1.0	1.6
2. Други заеми	0.0	0.0	0.0	0.3	0.0	0.3	0.0	0.1	0.1	0.3	0.1	0.4
3. Депозити на нерезиденти	7.2	0.0	7.2	1.6	0.0	1.6	0.0	0.0	0.0	8.8	0.0	8.8
<i>II. Търговски фирми (1+2) ⁵</i>	<i>11.2</i>	<i>1.4</i>	<i>12.7</i>	<i>10.7</i>	<i>2.0</i>	<i>12.7</i>	<i>8.7</i>	<i>2.5</i>	<i>11.1</i>	<i>30.6</i>	<i>5.9</i>	<i>36.5</i>
1. Вътрешнофирмени заеми	6.8	0.2	7.0	5.6	1.0	6.5	5.7	0.3	6.0	18.1	1.4	19.5
2. Други заеми	4.4	1.3	5.6	5.1	1.1	6.2	3.0	2.2	5.2	12.5	4.5	17.0

(млн. щ. д.)

	Април			Май			Юни			Второ тримесечие		
	Главница	Лихва	Общо	Главница	Лихва	Общо	Главница	Лихва	Общо	Главница	Лихва	Общо
Общо (А + Б) ¹	155.1	7.0	162.1	40.3	17.9	58.2	33.4	27.6	61.0	228.8	52.4	281.2
А. Публичен сектор (I + II + III + IV)	62.1	4.9	66.9	24.2	15.6	39.8	20.7	25.7	46.4	106.9	46.2	153.1
<i>I. Правителствен дълг (1+2) ²</i>	<i>53.5</i>	<i>0.9</i>	<i>54.4</i>	<i>22.5</i>	<i>14.2</i>	<i>36.7</i>	<i>12.3</i>	<i>20.1</i>	<i>32.4</i>	<i>88.3</i>	<i>35.2</i>	<i>123.6</i>
1. Заеми ³	53.5	0.9	54.4	22.5	14.2	36.7	12.3	20.1	32.4	88.3	35.2	123.6
2. Облигации	0.0	0.0	0.0	0.0	0.0	0.0	0.0	0.0	0.0	0.0	0.0	0.0
<i>II. Държавногарантиран дълг ^{2,7}</i>	<i>3.2</i>	<i>2.3</i>	<i>5.5</i>	<i>1.1</i>	<i>0.2</i>	<i>1.4</i>	<i>3.2</i>	<i>3.3</i>	<i>6.5</i>	<i>7.5</i>	<i>5.9</i>	<i>13.4</i>
1. Заеми	3.2	2.3	5.5	1.1	0.2	1.4	3.2	3.3	6.5	7.5	5.9	13.4
<i>III. Българска народна банка ^{2,3}</i>	<i>3.7</i>	<i>0.0</i>	<i>3.7</i>	<i>0.0</i>	<i>1.2</i>	<i>1.2</i>	<i>0.0</i>	<i>-0.1</i>	<i>-0.1</i>	<i>3.7</i>	<i>1.1</i>	<i>4.7</i>
<i>IV. Други дебитори</i>	<i>1.7</i>	<i>1.6</i>	<i>3.3</i>	<i>0.5</i>	<i>0.0</i>	<i>0.6</i>	<i>5.2</i>	<i>2.4</i>	<i>7.6</i>	<i>7.5</i>	<i>4.0</i>	<i>11.5</i>
Местни органи на управление (1+2)	0.0	0.0	0.0	0.0	0.0	0.0	0.0	2.0	2.0	0.0	2.0	2.0
1. Облигации	0.0	0.0	0.0	0.0	0.0	0.0	0.0	2.0	2.0	0.0	2.0	2.0
Търговски банки (1+2) ⁴	1.5	0.0	1.5	0.3	0.0	0.3	0.1	0.0	0.1	2.0	0.0	2.0
1. Заеми	0.0	0.0	0.0	0.0	0.0	0.0	0.0	0.0	0.0	0.0	0.0	0.0
2. Депозити на нерезиденти	1.5	0.0	1.5	0.3	0.0	0.3	0.1	0.0	0.1	2.0	0.0	2.0
Търговски фирми (1+2) ⁵	0.2	1.6	1.8	0.2	0.0	0.2	5.1	0.4	5.5	5.5	2.0	7.5
1. Вътрешнофирмени заеми	0.0	0.0	0.0	0.0	0.0	0.0	0.0	0.0	0.0	0.0	0.0	0.0
2. Други заеми	0.2	1.6	1.8	0.2	0.0	0.2	5.1	0.4	5.5	5.5	2.0	7.5
Други ⁶	0.0	0.0	0.0	0.0	0.0	0.0	0.0	0.0	0.0	0.0	0.0	0.0
Б. Частен сектор (I + II)	93.0	2.1	95.1	16.1	2.3	18.4	12.7	1.9	14.6	121.9	6.2	128.1
<i>I. Търговски банки (1+2+3) ⁴</i>	<i>84.8</i>	<i>0.8</i>	<i>85.7</i>	<i>4.6</i>	<i>0.3</i>	<i>5.0</i>	<i>6.0</i>	<i>0.6</i>	<i>6.6</i>	<i>95.5</i>	<i>1.7</i>	<i>97.3</i>
1. Вътрешнофирмени заеми	0.2	0.6	0.8	0.2	0.0	0.2	6.0	0.2	6.2	6.4	0.8	7.2
2. Други заеми	0.0	0.2	0.2	0.3	0.3	0.6	0.0	0.4	0.4	0.3	1.0	1.2
3. Депозити на нерезиденти	84.7	0.0	84.7	4.2	0.0	4.2	0.0	0.0	0.0	88.8	0.0	88.8
<i>II. Търговски фирми (1+2) ⁵</i>	<i>8.2</i>	<i>1.3</i>	<i>9.4</i>	<i>11.5</i>	<i>2.0</i>	<i>13.4</i>	<i>6.7</i>	<i>1.2</i>	<i>8.0</i>	<i>26.4</i>	<i>4.5</i>	<i>30.8</i>
1. Вътрешнофирмени заеми	1.1	0.0	1.2	10.0	0.8	10.7	3.8	0.3	4.1	14.9	1.1	16.0
2. Други заеми	7.1	1.2	8.3	1.5	1.2	2.7	2.9	0.9	3.8	11.5	3.3	14.8

(продължава)

(продължение)

(млн. щ. д.)

	Юли			Август			Септември			Трето тримесечие		
	Главница	Лихва	Общо	Главница	Лихва	Общо	Главница	Лихва	Общо	Главница	Лихва	Общо
Общо (А + Б) ¹	94.4	142.2	236.7	100.6	30.5	131.0	88.4	16.7	105.1	283.4	189.4	472.8
А. Публичен сектор (I + II + III + IV)	69.0	140.6	209.6	66.4	27.6	94.0	81.4	14.2	95.6	216.8	182.4	399.2
<i>I. Правителствен дълг (1+2) ²</i>	<i>54.3</i>	<i>133.7</i>	<i>188.0</i>	<i>50.1</i>	<i>23.5</i>	<i>73.7</i>	<i>75.7</i>	<i>11.1</i>	<i>86.8</i>	<i>180.1</i>	<i>168.3</i>	<i>348.5</i>
1. Заеми ³	38.2	0.3	38.4	50.1	23.5	73.7	75.7	11.1	86.8	164.0	34.9	198.9
2. Облигации	16.1	133.5	149.6	0.0	0.0	0.0	0.0	0.0	0.0	16.1	133.5	149.6
<i>II. Държавногарантиран дълг ^{2,7}</i>	<i>10.6</i>	<i>4.9</i>	<i>15.5</i>	<i>4.5</i>	<i>2.7</i>	<i>7.2</i>	<i>5.3</i>	<i>3.0</i>	<i>8.4</i>	<i>20.4</i>	<i>10.7</i>	<i>31.1</i>
1. Заеми	10.6	4.9	15.5	4.5	2.7	7.2	5.3	3.0	8.4	20.4	10.7	31.1
<i>III. Българска народна банка ^{2,3}</i>	<i>3.6</i>	<i>0.0</i>	<i>3.6</i>	<i>9.9</i>	<i>1.0</i>	<i>10.9</i>	<i>0.0</i>	<i>0.0</i>	<i>0.0</i>	<i>13.5</i>	<i>1.0</i>	<i>14.5</i>
<i>IV. Други дебитори</i>	<i>0.5</i>	<i>1.9</i>	<i>2.4</i>	<i>1.9</i>	<i>0.3</i>	<i>2.1</i>	<i>0.4</i>	<i>0.0</i>	<i>0.4</i>	<i>2.7</i>	<i>2.3</i>	<i>5.0</i>
Местни органи на управление (1+2)	0.0	0.0	0.0	0.0	0.0	0.0	0.0	0.0	0.0	0.0	0.0	0.0
1. Облигации	0.0	0.0	0.0	0.0	0.0	0.0	0.0	0.0	0.0	0.0	0.0	0.0
Търговски банки (1+2) ⁴	0.3	0.0	0.3	0.6	0.1	0.6	0.0	0.0	0.0	0.9	0.1	0.9
1. Заеми	0.0	0.0	0.0	0.5	0.1	0.5	0.0	0.0	0.0	0.5	0.1	0.5
2. Депозити на нерезиденти	0.3	0.0	0.3	0.1	0.0	0.1	0.0	0.0	0.0	0.4	0.0	0.4
Търговски фирми (1+2) ⁵	0.2	0.0	0.2	1.3	0.2	1.5	0.2	0.0	0.2	1.7	0.3	2.0
1. Вътрешнофирмени заеми	0.0	0.0	0.0	0.0	0.0	0.0	0.0	0.0	0.0	0.0	0.0	0.0
2. Други заеми	0.2	0.0	0.2	1.3	0.2	1.5	0.2	0.0	0.2	1.7	0.3	2.0
Други ⁶	0.0	1.9	1.9	0.0	0.0	0.0	0.2	0.0	0.2	0.2	1.9	2.1
Б. Частен сектор (I + II)	25.5	1.6	27.0	34.2	2.9	37.1	6.9	2.6	9.5	66.6	7.0	73.6
<i>I. Търговски банки (1+2+3) ⁴</i>	<i>14.5</i>	<i>0.6</i>	<i>15.1</i>	<i>22.8</i>	<i>1.4</i>	<i>24.2</i>	<i>1.2</i>	<i>0.2</i>	<i>1.5</i>	<i>38.5</i>	<i>2.3</i>	<i>40.8</i>
1. Вътрешнофирмени заеми	0.2	0.3	0.5	6.9	1.3	8.2	0.2	0.2	0.4	7.3	1.7	9.1
2. Други заеми	0.0	0.4	0.4	0.3	0.1	0.4	0.0	0.1	0.1	0.3	0.6	0.8
3. Депозити на нерезиденти	14.3	0.0	14.3	15.6	0.0	15.6	1.0	0.0	1.0	30.9	0.0	30.9
<i>II. Търговски фирми (1+2) ⁵</i>	<i>11.0</i>	<i>0.9</i>	<i>11.9</i>	<i>11.4</i>	<i>1.5</i>	<i>12.9</i>	<i>5.7</i>	<i>2.3</i>	<i>8.0</i>	<i>28.1</i>	<i>4.7</i>	<i>32.8</i>
1. Вътрешнофирмени заеми	9.6	0.5	10.1	7.7	0.3	7.9	1.8	0.7	2.5	19.1	1.4	20.5
2. Други заеми	1.4	0.4	1.9	3.8	1.2	5.0	3.8	1.7	5.5	9.0	3.3	12.3

(млн. щ. д.)

	Октомври			Януари – октомври		
	Главница	Лихва	Общо	Главница	Лихва	Общо
Общо (А + Б) ¹	64.7	4.2	68.9	828.5	479.4	1308.0
А. Публичен сектор (I + II + III + IV)	57.4	3.2	60.6	592.6	458.1	1050.7
<i>I. Правителствен дълг (1+2) ²</i>	<i>49.4</i>	<i>1.2</i>	<i>50.6</i>	<i>495.0</i>	<i>414.1</i>	<i>909.2</i>
1. Заеми ³	49.4	1.2	50.6	478.9	120.0	598.9
2. Облигации	0.0	0.0	0.0	16.1	294.2	310.3
<i>II. Държавногарантиран дълг ^{2,7}</i>	<i>3.3</i>	<i>1.9</i>	<i>5.2</i>	<i>52.8</i>	<i>30.4</i>	<i>83.2</i>
1. Заеми	3.3	1.9	5.2	52.8	30.4	83.2
<i>III. Българска народна банка ^{2,3}</i>	<i>3.7</i>	<i>0.0</i>	<i>3.7</i>	<i>24.7</i>	<i>3.5</i>	<i>28.2</i>
<i>IV. Други дебитори</i>	<i>1.0</i>	<i>0.1</i>	<i>1.1</i>	<i>20.1</i>	<i>10.1</i>	<i>30.2</i>
Местни органи на управление (1+2)	0.0	0.0	0.0	0.0	2.0	2.0
1. Облигации	0.0	0.0	0.0	0.0	2.0	2.0
Търговски банки (1+2) ⁴	0.1	0.0	0.2	4.1	0.1	4.2
1. Заеми	0.0	0.0	0.0	0.5	0.1	0.6
2. Депозити на нерезиденти	0.1	0.0	0.1	3.6	0.0	3.6
Търговски фирми (1+2) ⁵	0.9	0.0	0.9	10.5	2.7	13.2
1. Вътрешнофирмени заеми	0.0	0.0	0.0	0.0	0.0	0.0
2. Други заеми	0.9	0.0	0.9	10.5	2.7	13.2
Други ⁶	0.0	0.0	0.0	5.5	5.3	10.8
Б. Частен сектор (I + II)	7.3	1.0	8.3	236.0	21.3	257.2
<i>I. Търговски банки (1+2+3) ⁴</i>	<i>1.6</i>	<i>0.6</i>	<i>2.2</i>	<i>145.2</i>	<i>5.8</i>	<i>151.0</i>
1. Вътрешнофирмени заеми	0.2	0.4	0.6	14.5	3.9	18.4
2. Други заеми	0.0	0.2	0.2	0.8	1.9	2.7
3. Депозити на нерезиденти	1.4	0.0	1.4	129.9	0.0	129.9
<i>II. Търговски фирми (1+2) ⁵</i>	<i>5.7</i>	<i>0.4</i>	<i>6.1</i>	<i>90.7</i>	<i>15.5</i>	<i>106.3</i>
1. Вътрешнофирмени заеми	1.9	0.2	2.0	53.9	4.2	58.1
2. Други заеми	3.9	0.2	4.1	36.8	11.3	48.2

¹ Фактически плащания. Предварителни данни. Равностойността в щатски долари е изчислена по средномесечните курсове на съответните чуждестранни валути.

² Източник: Системата за регистриране, обслужване и управление на дълга на Министерството на финансите и Българската народна банка. Предварителни данни към 5 декември 2001 г.

³ Включително кредити от Международния валутен фонд. В таблиците по платежен баланс тези кредити са показани като заеми, получени и обслужвани от БНБ. През юни 2001 г. на МФ и на БНБ бяха върнати надплатени лихви към МВФ, които са отразени в таблицата за обслужване на brutния външен дълг с отрицателен знак.

⁴ По данни на търговските банки.

⁵ Данните обхващат само кредитите, регистрирани в БНБ и за които тя е получила информация. Поради тримесечната отчетност на тези задължения, предвидена от Валутния закон, данните за частните нефинансови предприятия подлежат на ревизии.

⁶ Включва плащания на главница и лихви по държавни ценни книжа, закупени от нерезиденти.

⁷ В съответствие с международната методология по статистика на външния дълг в размера на държавногарантирания дълг БНБ включва заемите с държавни гаранции на бюджетни и небюджетни предприятия.

Източник: БНБ.

2.5.2. ОБСЛУЖВАНЕ НА БРУТНИЯ ВЪНШЕН ДЪЛГ, 2000 г.

2.5.2.1. ОБСЛУЖВАНЕ НА БРУТНИЯ ВЪНШЕН ДЪЛГ ПО КРЕДИТОРИ¹

(млн. щ. д.)

	Януари			Февруари			Март			Първо тримесечие		
	Главница	Лихва	Общо	Главница	Лихва	Общо	Главница	Лихва	Общо	Главница	Лихва	Общо
БРУТЕН ВЪНШЕН ДЪЛГ (А + Б)²	30.7	147.5	178.2	44.6	30.6	75.1	73.7	24.3	97.9	148.9	202.3	351.2
А. Дългосрочен дълг	29.3	147.3	176.5	38.1	29.9	68.0	68.5	23.7	92.1	135.8	200.8	336.6
<i>И. Официални кредитори</i>	28.4	5.3	33.7	36.0	27.5	63.5	63.2	20.4	83.6	127.6	53.2	180.8
<i>1. Международни финансови институции</i>	28.4	5.3	33.7	12.5	22.6	35.1	5.3	3.6	8.9	46.2	31.5	77.7
Международен валутен фонд	19.0	0.0	19.0	0.0	13.5	13.5	0.0	0.0	0.0	19.0	13.5	32.5
Световна банка ³	0.5	0.4	0.8	12.5	6.5	19.0	0.5	0.4	0.9	13.4	7.3	20.7
Други международни финансови институции	8.9	5.0	13.9	0.0	2.6	2.6	4.9	3.2	8.1	13.8	10.7	24.5
<i>2. Двустранни кредити</i>	0.0	0.0	0.0	23.6	4.8	28.4	57.9	16.8	74.7	81.4	21.7	103.1
Парижки клуб и неразсрочен дълг	0.0	0.0	0.0	19.2	3.4	22.7	57.9	16.6	74.5	77.1	20.0	97.1
Други	0.0	0.0	0.0	4.3	1.4	5.7	0.0	0.2	0.2	4.3	1.6	6.0
<i>II. Частни кредитори</i>	0.9	141.9	142.8	2.1	2.4	4.5	5.3	3.2	8.5	8.2	147.6	155.8
1. Брейдиоблигации	0.0	136.1	136.1	0.0	0.0	0.0	0.0	0.0	0.0	0.0	136.1	136.1
2. Други облигации ⁴	0.0	5.4	5.4	0.0	0.0	0.0	0.0	0.0	0.0	0.0	5.4	5.4
3. Търговски банки	0.0	0.0	0.0	0.0	0.0	0.0	0.0	1.2	1.2	0.0	1.2	1.2
4. Други частни кредитори ⁵	0.9	0.4	1.3	2.1	2.4	4.5	5.3	2.0	7.3	8.2	4.8	13.0
Б. Краткосрочен дълг^{5,6}	1.4	0.2	1.6	6.5	0.7	7.2	5.2	0.6	5.8	13.1	1.5	14.6

(млн. щ. д.)

	Април			Май			Юни			Второ тримесечие		
	Главница	Лихва	Общо	Главница	Лихва	Общо	Главница	Лихва	Общо	Главница	Лихва	Общо
БРУТЕН ВЪНШЕН ДЪЛГ (А + Б)²	33.8	4.7	38.4	47.3	17.4	64.7	30.6	27.4	58.0	111.6	49.5	161.1
А. Дългосрочен дълг	32.6	4.6	37.2	39.5	17.3	56.8	11.8	27.1	38.9	83.9	49.0	132.9
<i>И. Официални кредитори</i>	29.0	2.2	31.3	34.9	16.4	51.3	7.8	22.5	30.2	71.7	41.1	112.8
<i>1. Международни финансови институции</i>	29.0	2.2	31.3	0.0	15.0	15.0	7.8	19.2	26.9	36.8	36.4	73.2
Международен валутен фонд	26.4	0.0	26.4	0.0	14.5	14.5	0.0	0.0	0.0	26.4	14.5	40.8
Световна банка ³	0.0	0.0	0.0	0.0	0.0	0.0	3.8	13.4	17.2	3.8	13.4	17.2
Други международни финансови институции	2.7	2.2	4.9	0.0	0.5	0.5	4.0	5.7	9.7	6.7	8.5	15.1
<i>2. Двустранни кредити</i>	0.0	0.0	0.0	34.9	1.4	36.3	0.0	3.3	3.3	34.9	4.7	39.6
Парижки клуб и неразсрочен дълг	0.0	0.0	0.0	2.9	0.2	3.1	0.0	1.3	1.3	2.9	1.5	4.4
Други	0.0	0.0	0.0	32.0	1.2	33.2	0.0	2.0	2.0	32.0	3.2	35.2
<i>II. Частни кредитори</i>	3.6	2.3	5.9	4.6	0.9	5.5	4.0	4.7	8.7	12.2	7.9	20.1
1. Брейдиоблигации	0.0	0.0	0.0	0.0	0.0	0.0	0.0	0.0	0.0	0.0	0.0	0.0
2. Други облигации ⁴	0.0	0.0	0.0	0.0	0.0	0.0	0.0	2.6	2.6	0.0	2.6	2.6
3. Търговски банки	0.0	0.4	0.4	0.1	0.0	0.1	0.0	0.1	0.1	0.1	0.5	0.6
4. Други частни кредитори ⁵	3.6	1.9	5.5	4.5	0.9	5.4	4.0	1.9	6.0	12.2	4.8	16.9
Б. Краткосрочен дълг^{5,6}	1.1	0.1	1.2	7.7	0.2	7.9	18.8	0.2	19.0	27.7	0.5	28.2

(продължава)

(продължение)

(млн. щ. д.)

	Юли			Август			Септември			Трето тримесечие		
	Главница	Лихва	Общо	Главница	Лихва	Общо	Главница	Лихва	Общо	Главница	Лихва	Общо
БРУТЕН ВЪНШЕН ДЪЛГ (А + Б) ²	47.0	155.3	202.3	53.5	32.0	85.4	64.8	19.6	84.4	165.2	206.9	372.1
А. Дългосрочен дълг	42.4	155.0	197.5	40.3	31.7	72.1	62.8	19.4	82.2	145.6	206.2	351.7
I. Официални кредитори	37.6	6.5	44.1	36.3	30.4	66.6	59.9	17.8	77.7	133.8	54.6	188.4
<i>1. Международни финансови институции</i>	37.6	6.5	44.1	13.3	26.1	39.4	5.6	3.0	8.6	56.5	35.5	92.0
Международен валутен фонд	27.7	-0.1	27.6	0.0	16.6	16.6	0.0	0.0	0.0	27.7	16.5	44.1
Световна банка ³	0.5	1.2	1.6	12.8	6.1	18.9	0.4	0.4	0.9	13.8	7.7	21.5
Други международни финансови институции	9.5	5.4	14.8	0.5	3.4	3.9	5.1	2.5	7.7	15.1	11.3	26.4
<i>2. Двустранни кредити</i>	0.0	0.0	0.0	23.0	4.3	27.2	54.3	14.8	69.1	77.2	19.1	96.3
Парижки клуб и неразсрочен дълг	0.0	0.0	0.0	18.6	3.0	21.5	54.3	14.6	68.8	72.8	17.5	90.4
Други	0.0	0.0	0.0	4.4	1.3	5.7	0.0	0.3	0.3	4.4	1.6	6.0
II. Частни кредитори	4.8	148.6	153.4	4.0	1.4	5.4	2.9	1.6	4.5	11.8	151.5	163.3
1. Брейдиоблигации	0.0	144.6	144.6	0.0	0.0	0.0	0.0	0.0	0.0	0.0	144.6	144.6
2. Други облигации ⁴	0.0	3.3	3.3	0.0	0.0	0.0	0.0	0.0	0.0	0.0	3.3	3.3
3. Търговски банки	0.0	0.0	0.0	0.2	0.5	0.7	0.0	0.1	0.1	0.2	0.6	0.8
4. Други частни кредитори ⁵	4.8	0.6	5.4	3.8	0.9	4.7	2.9	1.4	4.4	11.6	2.9	14.5
Б. Краткосрочен дълг ^{5,6}	4.6	0.3	4.9	13.1	0.2	13.4	2.0	0.2	2.2	19.7	0.7	20.4

(млн. щ. д.)

	Октомври			Ноември			Декември			Четвърто тримесечие		
	Главница	Лихва	Общо	Главница	Лихва	Общо	Главница	Лихва	Общо	Главница	Лихва	Общо
БРУТЕН ВЪНШЕН ДЪЛГ (А + Б) ²	130.6	2.8	133.5	60.3	22.4	82.6	38.3	31.4	69.7	229.2	56.6	285.8
А. Дългосрочен дълг	60.1	2.5	62.6	17.0	22.3	39.3	31.2	30.4	61.6	108.2	55.3	163.4
I. Официални кредитори	56.4	0.9	57.3	12.7	20.7	33.4	5.0	25.8	30.8	74.1	47.5	121.5
<i>1. Международни финансови институции</i>	56.4	0.9	57.3	11.7	20.3	32.0	5.0	22.0	27.0	73.1	43.3	116.3
Международен валутен фонд	55.4	0.0	55.4	10.0	17.8	27.8	0.0	0.0	0.0	65.4	17.8	83.2
Световна банка ³	0.0	0.0	0.0	0.0	0.0	0.0	2.6	16.3	18.9	2.6	16.3	18.9
Други международни финансови институции	1.0	0.9	1.9	1.7	2.5	4.2	2.4	5.7	8.1	5.0	9.1	14.1
<i>2. Двустранни кредити</i>	0.0	0.0	0.0	1.0	0.4	1.4	0.0	3.8	3.8	1.0	4.2	5.2
Парижки клуб и неразсрочен дълг	0.0	0.0	0.0	1.0	0.1	1.1	0.0	1.2	1.2	1.0	1.3	2.3
Други	0.0	0.0	0.0	0.0	0.3	0.3	0.0	2.6	2.6	0.0	2.9	2.9
II. Частни кредитори	3.7	1.6	5.2	4.3	1.6	5.9	26.2	4.6	30.8	34.1	7.8	41.9
1. Брейдиоблигации	0.0	0.0	0.0	0.0	0.0	0.0	0.0	0.0	0.0	0.0	0.0	0.0
2. Други облигации ⁴	0.0	0.0	0.0	0.0	0.0	0.0	0.0	0.0	0.0	0.0	0.0	0.0
3. Търговски банки	0.0	0.6	0.6	0.0	0.2	0.2	0.0	0.4	0.4	0.0	1.1	1.1
4. Други частни кредитори ⁵	3.7	1.0	4.7	4.3	1.4	5.8	26.2	4.2	30.4	34.1	6.7	40.8
Б. Краткосрочен дълг ^{5,6}	70.6	0.3	70.9	43.3	0.0	43.3	7.1	1.0	8.1	121.0	1.4	122.4

(млн. щ. д.)

2000 г.

	Главница	Лихва	Общо
БРУТЕН ВЪНШЕН ДЪЛГ (А + Б) ²	655.0	515.3	1170.3
А. Дългосрочен дълг	473.5	511.2	984.7
I. Официални кредитори	407.1	196.4	603.6
<i>1. Международни финансови институции</i>	212.5	146.7	359.3
Международен валутен фонд	138.4	62.3	200.7
Световна банка ³	33.5	44.8	78.2
Други международни финансови институции	40.6	39.6	80.3
<i>2. Двустранни кредити</i>	194.6	49.7	244.3
Парижки клуб и неразсрочен дълг	153.9	40.3	194.2
Други	40.7	9.4	50.1
II. Частни кредитори	66.4	314.7	381.1
1. Брейдиоблигации	0.0	280.7	280.7
2. Други облигации ⁴	0.0	11.4	11.4
3. Търговски банки	0.3	3.5	3.8
4. Други частни кредитори ⁵	66.1	19.2	85.3
Б. Краткосрочен дълг ^{5,6}	181.4	4.2	185.6

¹ Източник: *Системата за регистриране, обслужване и управление на дълга* на Министерството на финансите и Българската народна банка, търговските банки, местни физически и юридически лица.

² Фактически плащания. Предварителни данни към 27 март 2001 г. Равностойността в щатски долари е изчислена по средномесечните курсове на съответните чуждестранни валути.

³ Включва плащания както по държавните, така и по държавногарантираните кредити.

⁴ Включително плащания на главници и лихви по държавни ценни книжа, закупени от нерезиденти.

⁵ Включва плащания на главници и лихви по кредитите (без револвиращите), регистрирани в БНБ и за които тя е получила информация.

⁶ Включва плащанията по дълга на търговските банки, на местните физически и юридически лица и платените просрочия. Плащанията по револвиращи кредити не са включени.

Източник: БНБ.

2.5.2.2. ОБСЛУЖВАНЕ НА БРУТНИЯ ВЪНШЕН ДЪЛГ ПО ДЕБИТОРИ

(млн. щ. д.)

	Януари			Февруари			Март			Първо тримесечие		
	Главница	Лихва	Общо	Главница	Лихва	Общо	Главница	Лихва	Общо	Главница	Лихва	Общо
Общо (А + Б) ¹	30.7	147.5	178.2	44.6	30.6	75.1	73.7	24.3	97.9	148.9	202.3	351.2
А. Публичен сектор (I + II + III + IV)	28.9	147.1	175.9	38.8	27.6	66.4	64.9	19.9	84.8	132.5	194.5	327.1
<i>I. Правителствен дълг (1+2) ²</i>	19.0	136.1	155.1	31.4	25.3	56.7	58.3	17.1	75.4	108.7	178.5	287.1
1. Заеми ³	19.0	0.0	19.0	31.4	25.3	56.7	58.3	17.1	75.4	108.7	42.4	151.0
2. Облигации	0.0	136.1	136.1	0.0	0.0	0.0	0.0	0.0	0.0	0.0	136.1	136.1
<i>II. Държавногарантиран дълг ²</i>	9.4	5.2	14.6	4.7	0.8	5.5	5.3	2.5	7.8	19.3	8.6	27.9
1. Заеми	9.4	5.2	14.6	4.7	0.8	5.5	5.3	2.5	7.8	19.3	8.6	27.9
<i>III. Българска народна банка ^{2,3}</i>	0.0	0.0	0.0	0.0	1.3	1.3	0.0	0.0	0.0	0.0	1.3	1.3
<i>IV. Други дебитори</i>	0.5	5.7	6.2	2.7	0.1	2.9	1.3	0.3	1.6	4.5	6.2	10.7
Местни органи на управление (1+2)	0.0	0.0	0.0	0.0	0.0	0.0	0.0	0.0	0.0	0.0	0.0	0.0
1. Заеми	0.0	0.0	0.0	0.0	0.0	0.0	0.0	0.0	0.0	0.0	0.0	0.0
2. Облигации	0.0	0.0	0.0	0.0	0.0	0.0	0.0	0.0	0.0	0.0	0.0	0.0
Търговски банки (1+2) ⁴	0.2	0.0	0.2	2.4	0.0	2.4	0.2	0.0	0.2	2.9	0.0	2.9
1. Заеми	0.0	0.0	0.0	0.0	0.0	0.0	0.0	0.0	0.0	0.0	0.0	0.0
2. Депозити на нерезиденти	0.2	0.0	0.2	2.4	0.0	2.4	0.2	0.0	0.2	2.9	0.0	2.9
Търговски фирми (1+2) ⁵	0.3	0.3	0.6	0.3	0.1	0.4	1.1	0.3	1.4	1.7	0.7	2.4
1. Вътрешнофирмени заеми	0.0	0.0	0.0	0.0	0.0	0.0	0.0	0.0	0.0	0.0	0.0	0.0
2. Други заеми	0.3	0.3	0.6	0.3	0.1	0.4	1.1	0.3	1.4	1.7	0.7	2.4
Други ⁶	0.0	5.4	5.4	0.0	0.0	0.0	0.0	0.0	0.0	0.0	5.4	5.4
Б. Частен сектор (I + II)	1.8	0.5	2.2	5.8	3.0	8.8	8.8	4.4	13.2	16.4	7.8	24.2
<i>I. Търговски банки (1+2+3) ⁴</i>	0.0	0.0	0.0	0.5	0.0	0.5	0.0	1.2	1.2	0.5	1.2	1.7
1. Вътрешнофирмени заеми	0.0	0.0	0.0	0.0	0.0	0.0	0.0	1.2	1.2	0.0	1.2	1.2
2. Други заеми	0.0	0.0	0.0	0.0	0.0	0.0	0.0	0.0	0.0	0.0	0.0	0.0
3. Депозити на нерезиденти	0.0	0.0	0.0	0.5	0.0	0.5	0.0	0.0	0.0	0.5	0.0	0.5
<i>II. Търговски фирми (1+2) ⁵</i>	1.8	0.5	2.2	5.3	3.0	8.3	8.8	3.1	11.9	15.9	6.6	22.4
1. Вътрешнофирмени заеми	0.8	0.1	1.0	3.1	0.7	3.8	3.6	0.2	3.8	7.6	1.1	8.6
2. Други заеми	1.0	0.3	1.3	2.2	2.3	4.4	5.1	2.9	8.1	8.3	5.5	13.8

(млн. щ. д.)

	Април			Май			Юни			Второ тримесечие		
	Главница	Лихва	Общо	Главница	Лихва	Общо	Главница	Лихва	Общо	Главница	Лихва	Общо
Общо (А + Б) ¹	33.8	4.7	38.4	47.3	17.4	64.7	30.6	27.4	58.0	111.6	49.5	161.1
А. Публичен сектор (I + II + III + IV)	32.0	3.2	35.2	42.8	16.0	58.8	7.7	25.8	33.4	82.5	44.9	127.4
<i>I. Правителствен дълг (1+2) ²</i>	26.4	0.0	26.4	34.9	14.5	49.4	2.4	19.3	21.7	63.7	33.8	97.5
1. Заеми ³	26.4	0.0	26.4	34.9	14.5	49.4	2.4	19.3	21.7	63.7	33.8	97.5
2. Облигации	0.0	0.0	0.0	0.0	0.0	0.0	0.0	0.0	0.0	0.0	0.0	0.0
<i>II. Държавногарантиран дълг ²</i>	4.7	3.1	7.8	0.0	0.0	0.0	5.0	2.9	7.9	9.7	6.0	15.7
1. Заеми	4.7	3.1	7.8	0.0	0.0	0.0	5.0	2.9	7.9	9.7	6.0	15.7
<i>III. Българска народна банка ^{2,3}</i>	0.0	0.0	0.0	0.0	1.4	1.4	0.0	0.0	0.0	0.0	1.4	1.4
<i>IV. Други дебитори</i>	0.9	0.1	1.0	7.9	0.1	8.0	0.3	3.6	3.9	9.1	3.8	12.9
Местни органи на управление (1+2)	0.0	0.0	0.0	0.0	0.0	0.0	0.0	2.6	2.6	0.0	2.6	2.6
1. Заеми	0.0	0.0	0.0	0.0	0.0	0.0	0.0	0.0	0.0	0.0	0.0	0.0
2. Облигации	0.0	0.0	0.0	0.0	0.0	0.0	0.0	2.6	2.6	0.0	2.6	2.6
Търговски банки (1+2) ⁴	0.0	0.0	0.0	7.6	0.0	7.6	0.0	0.0	0.0	7.6	0.0	7.6
1. Заеми	0.0	0.0	0.0	0.1	0.0	0.1	0.0	0.0	0.0	0.1	0.0	0.1
2. Депозити на нерезиденти	0.0	0.0	0.0	7.5	0.0	7.5	0.0	0.0	0.0	7.5	0.0	7.5
Търговски фирми (1+2) ⁵	0.9	0.1	1.0	0.3	0.1	0.4	0.3	1.0	1.3	1.5	1.2	2.7
1. Вътрешнофирмени заеми	0.0	0.0	0.0	0.0	0.0	0.0	0.0	0.0	0.0	0.0	0.0	0.0
2. Други заеми	0.9	0.1	1.0	0.3	0.1	0.4	0.3	1.0	1.3	1.5	1.2	2.7
Други ⁶	0.0	0.0	0.0	0.0	0.0	0.0	0.0	0.0	0.0	0.0	0.0	0.0
Б. Частен сектор (I + II)	1.8	1.5	3.2	4.5	1.5	5.9	22.9	1.6	24.5	29.2	4.5	33.7
<i>I. Търговски банки (1+2+3) ⁴</i>	0.9	0.4	1.3	0.1	0.0	0.1	16.9	0.1	17.0	17.9	0.5	18.4
1. Вътрешнофирмени заеми	0.0	0.3	0.3	0.1	0.0	0.1	0.0	0.1	0.1	0.1	0.5	0.5
2. Други заеми	0.0	0.1	0.1	0.0	0.0	0.0	0.0	0.0	0.0	0.0	0.1	0.1
3. Депозити на нерезиденти	0.9	0.0	0.9	0.0	0.0	0.0	16.9	0.0	16.9	17.8	0.0	17.8
<i>II. Търговски фирми (1+2) ⁵</i>	0.9	1.1	1.9	4.4	1.5	5.9	6.1	1.5	7.5	11.3	4.0	15.3
1. Вътрешнофирмени заеми	0.1	0.3	0.5	0.4	0.3	0.7	3.4	0.3	3.7	3.9	0.9	4.8
2. Други заеми	0.7	0.7	1.4	4.0	1.2	5.2	2.7	1.2	3.8	7.4	3.1	10.5

(продължава)

(продължение)

(млн. щ. д.)

	Юли			Август			Септември			Трето тримесечие		
	Главница	Лихва	Общо	Главница	Лихва	Общо	Главница	Лихва	Общо	Главница	Лихва	Общо
Общо (А + Б) ¹	47.0	155.3	202.3	53.5	32.0	85.4	64.8	19.6	84.4	165.2	206.9	372.1
А. Публичен сектор (I + II + III + IV)	38.7	154.0	192.7	37.8	29.9	67.7	60.5	17.8	78.3	137.0	201.6	338.6
<i>I. Правителствен дълг (1+2) ²</i>	23.8	144.5	168.4	31.0	27.2	58.2	54.7	15.0	69.8	109.6	186.7	296.3
1. Заеми ³	23.8	-0.1	23.8	31.0	27.2	58.2	54.7	15.0	69.8	109.6	42.1	151.7
2. Облигации	0.0	144.6	144.6	0.0	0.0	0.0	0.0	0.0	0.0	0.0	144.6	144.6
<i>II. Държавногарантиран дълг ²</i>	9.0	6.0	15.0	4.8	1.2	5.9	4.8	2.6	7.4	18.5	9.8	28.3
1. Заеми	9.0	6.0	15.0	4.8	1.2	5.9	4.8	2.6	7.4	18.5	9.8	28.3
<i>III. Българска народна банка ^{2,3}</i>	3.8	0.0	3.8	0.0	1.5	1.5	0.0	0.0	0.0	3.8	1.5	5.3
<i>IV. Други дебитори</i>	2.1	3.4	5.5	2.0	0.1	2.1	1.0	0.1	1.1	5.1	3.6	8.6
Местни органи на управление (1+2)	0.0	0.0	0.0	0.0	0.0	0.0	0.0	0.0	0.0	0.0	0.0	0.0
1. Заеми	0.0	0.0	0.0	0.0	0.0	0.0	0.0	0.0	0.0	0.0	0.0	0.0
2. Облигации	0.0	0.0	0.0	0.0	0.0	0.0	0.0	0.0	0.0	0.0	0.0	0.0
Търговски банки (1+2) ⁴	1.8	0.0	1.8	1.7	0.0	1.7	0.0	0.0	0.0	3.5	0.0	3.5
1. Заеми	0.0	0.0	0.0	0.0	0.0	0.0	0.0	0.0	0.0	0.0	0.0	0.0
2. Депозити на нерезиденти	1.8	0.0	1.8	1.7	0.0	1.7	0.0	0.0	0.0	3.5	0.0	3.5
Търговски фирми (1+2) ⁵	0.3	0.1	0.4	0.3	0.1	0.4	1.0	0.1	1.1	1.6	0.2	1.8
1. Вътрешнофирмени заеми	0.0	0.0	0.0	0.0	0.0	0.0	0.0	0.0	0.0	0.0	0.0	0.0
2. Други заеми	0.3	0.1	0.4	0.3	0.1	0.4	1.0	0.1	1.1	1.6	0.2	1.8
Други ⁶	0.0	3.3	3.3	0.0	0.0	0.0	0.0	0.0	0.0	0.0	3.3	3.3
Б. Частен сектор (I + II)	8.2	1.4	9.6	15.7	2.1	17.8	4.3	1.9	6.1	28.2	5.3	33.5
<i>I. Търговски банки (1+2+3) ⁴</i>	0.0	0.0	0.0	2.9	0.5	3.3	1.3	0.1	1.5	4.2	0.6	4.8
1. Вътрешнофирмени заеми	0.0	0.0	0.0	0.0	0.5	0.5	0.0	0.1	0.1	0.0	0.6	0.6
2. Други заеми	0.0	0.0	0.0	0.2	0.0	0.2	0.0	0.0	0.0	0.2	0.0	0.2
3. Депозити на нерезиденти	0.0	0.0	0.0	2.7	0.0	2.7	1.3	0.0	1.3	4.0	0.0	4.0
<i>II. Търговски фирми (1+2) ⁵</i>	8.2	1.4	9.6	12.8	1.6	14.4	3.0	1.7	4.7	24.0	4.7	28.7
1. Вътрешнофирмени заеми	2.7	0.4	3.0	10.2	0.1	10.3	0.6	0.9	1.5	13.4	1.4	14.8
2. Други заеми	5.6	1.0	6.6	2.7	1.5	4.1	2.4	0.8	3.1	10.6	3.2	13.8

(млн. щ. д.)

	Октомври			Ноември			Декември			Четвърто тримесечие		
	Главница	Лихва	Общо	Главница	Лихва	Общо	Главница	Лихва	Общо	Главница	Лихва	Общо
Общо (А + Б) ¹	130.6	2.8	133.5	60.3	22.4	82.6	38.3	31.4	69.7	229.2	56.6	285.8
А. Публичен сектор (I + II + III + IV)	57.6	0.5	58.2	14.4	20.8	35.1	10.9	27.1	38.0	82.9	48.4	131.3
<i>I. Правителствен дълг (1+2) ²</i>	51.7	0.0	51.7	11.0	16.8	27.7	2.5	22.5	25.0	65.2	39.2	104.4
1. Заеми ³	51.7	0.0	51.7	11.0	16.8	27.7	2.5	22.5	25.0	65.2	39.2	104.4
2. Облигации	0.0	0.0	0.0	0.0	0.0	0.0	0.0	0.0	0.0	0.0	0.0	0.0
<i>II. Държавногарантиран дълг ²</i>	1.1	0.4	1.5	3.0	2.4	5.5	1.7	3.1	4.8	5.8	6.0	11.8
1. Заеми	1.1	0.4	1.5	3.0	2.4	5.5	1.7	3.1	4.8	5.8	6.0	11.8
<i>III. Българска народна банка ^{2,3}</i>	3.7	0.0	3.7	0.0	1.5	1.5	0.0	0.0	0.0	3.7	1.5	5.2
<i>IV. Други дебитори</i>	1.1	0.1	1.3	0.4	0.1	0.5	6.7	1.5	8.2	8.2	1.7	9.9
Местни органи на управление (1+2)	0.0	0.0	0.0	0.0	0.0	0.0	0.0	0.0	0.0	0.0	0.0	0.0
1. Заеми	0.0	0.0	0.0	0.0	0.0	0.0	0.0	0.0	0.0	0.0	0.0	0.0
2. Облигации	0.0	0.0	0.0	0.0	0.0	0.0	0.0	0.0	0.0	0.0	0.0	0.0
Търговски банки (1+2) ⁴	0.3	0.0	0.3	0.1	0.0	0.1	0.0	0.0	0.0	0.4	0.0	0.4
1. Заеми	0.1	0.0	0.1	0.0	0.0	0.0	0.0	0.0	0.0	0.1	0.0	0.1
2. Депозити на нерезиденти	0.2	0.0	0.2	0.1	0.0	0.1	0.0	0.0	0.0	0.3	0.0	0.3
Търговски фирми (1+2) ⁵	0.8	0.1	1.0	0.3	0.1	0.4	6.7	1.5	8.2	7.9	1.7	9.5
1. Вътрешнофирмени заеми	0.0	0.0	0.0	0.0	0.0	0.0	0.0	0.0	0.0	0.0	0.0	0.0
2. Други заеми	0.8	0.1	1.0	0.3	0.1	0.4	6.7	1.5	8.2	7.9	1.7	9.5
Други ⁶	0.0	0.0	0.0	0.0	0.0	0.0	0.0	0.0	0.0	0.0	0.0	0.0
Б. Частен сектор (I + II)	73.0	2.3	75.3	45.9	1.6	47.5	27.3	4.4	31.7	146.3	8.2	154.5
<i>I. Търговски банки (1+2+3) ⁴</i>	48.6	0.6	49.1	42.7	0.2	42.8	0.0	0.4	0.4	91.2	1.1	92.3
1. Вътрешнофирмени заеми	0.0	0.3	0.3	0.0	0.0	0.0	0.0	0.0	0.0	0.0	0.3	0.3
2. Други заеми	0.0	0.2	0.2	0.0	0.2	0.2	0.0	0.4	0.4	0.0	0.8	0.8
3. Депозити на нерезиденти	48.6	0.0	48.6	42.7	0.0	42.7	0.0	0.0	0.0	91.2	0.0	91.2
<i>II. Търговски фирми (1+2) ⁵</i>	24.4	1.7	26.2	3.2	1.4	4.7	27.3	4.0	31.3	55.0	7.2	62.2
1. Вътрешнофирмени заеми	22.4	0.4	22.8	1.1	0.1	1.2	20.9	2.9	23.8	44.3	3.4	47.7
2. Други заеми	2.1	1.3	3.4	2.1	1.4	3.5	6.5	1.1	7.6	10.7	3.8	14.5

(продължава)

(продължение)

(млн. щ. д.)

	2000 г.		
	Главница	Лихва	Общо
Общо (А + Б) ¹	655.0	515.3	1170.3
А. Публичен сектор (I + II + III + IV)	435.0	489.4	924.4
<i>I. Правителствен дълг (1+2) ²</i>	347.1	438.2	785.3
1. Заеми ³	347.1	157.5	504.6
2. Облигации	0.0	280.7	280.7
<i>II. Държавногарантиран дълг ²</i>	53.4	30.4	83.8
1. Заеми	53.4	30.4	83.8
<i>III. Българска народна банка ^{2,3}</i>	7.6	5.6	13.2
<i>IV. Други дебитори</i>	26.9	15.3	42.2
Местни органи на управление (1+2)	0.0	2.6	2.6
1. Заеми	0.0	0.0	0.0
2. Облигации	0.0	2.6	2.6
Търговски банки (1+2) ⁴	14.3	0.0	14.3
1. Заеми	0.2	0.0	0.2
2. Депозити на нерезиденти	14.1	0.0	14.1
Търговски фирми (1+2) ⁵	12.6	3.9	16.5
1. Вътрешнофирмени заеми	0.0	0.0	0.0
2. Други заеми	12.6	3.9	16.5
Други ⁶	0.0	8.8	8.8
Б. Частен сектор (I + II)	220.0	25.9	245.9
<i>I. Търговски банки (1+2+3) ⁴</i>	113.8	3.5	117.3
1. Вътрешнофирмени заеми	0.1	2.6	2.7
2. Други заеми	0.2	0.9	1.1
3. Депозити на нерезиденти	113.5	0.0	113.5
<i>II. Търговски фирми (1+2) ⁵</i>	106.2	22.4	128.6
1. Вътрешнофирмени заеми	69.2	6.8	76.0
2. Други заеми	37.0	15.6	52.6

¹ Фактически плащания. Предварителни данни. Равностойността в щатски долари е изчислена по средномесечните курсове на съответните чуждестранни валути.

² Източник: Системата за регистриране, обслужване и управление на дълга на Министерството на финансите и Българската народна банка. Предварителни данни към 27 март 2001 г.

³ Вкл. кредити от Международния валутен фонд. В таблиците по платежен баланс тези кредити са показани като заеми, получени и обслужвани от БНБ.

⁴ По данни на търговските банки.

⁵ Данните обхващат само кредитите, регистрирани в БНБ и за които тя е получила информация.

⁶ Включва плащания на главница и лихви по държавни ценни книжа, закупени от нерезиденти.

Източник: БНБ.

2.6. ДЪЛГОВИ ИНДИКАТОРИ

(%)

	2000 г.				2001 г.								
	III	VI	IX	XII	I	II	III	IV	V	VI	VII	VIII	IX
Брутен външен дълг/БВП ¹	84.1	85.9	85.6	86.5	76.6	76.4	75.1	74.9	73.9	74.5	74.6	75.2	73.3
Краткосрочен дълг/брутен външен дълг	5.9	6.5	7.0	6.2	6.3	6.3	6.2	5.8	5.5	5.7	5.6	5.7	6.3
Краткосрочен дълг/БВП ¹	5.0	5.6	6.0	5.4	4.8	4.8	4.7	4.4	4.1	4.2	4.2	4.3	4.6
Краткосрочен дълг/валутен резерв на БНБ	20.7	21.2	24.2	18.7	19.8	20.3	20.5	18.7	18.2	18.8	18.6	18.6	20.0
Обслужване на brutния външен дълг/износ на стоки и нефакторни услуги ²	23.2	16.1	16.8	16.7	36.8	27.7	26.3	27.1	23.8	20.9	22.3	21.4	23.4

¹ Предварителни данни за БВП за 2000 г. и прогнозни оценки за БВП за 2001 г.

² Предварителни данни за износа на стоки и нефакторни услуги.

Източник: БНБ, търговските банки и местни физически и юридически лица.

2.7. ЦЕНТРАЛНИ КУРСОВЕ НА НЯКОИ ОСНОВНИ ВАЛУТИ

(лв.)

Ноември 2001 г.	EUR	USD	(10) JPY	GBP	CHF	(100) GRD	(100 000) TRL
1	1.95583	2.14997	0.17665	3.15151	1.32824	0.573978	0.136676
2	1.95583	2.15971	0.17772	3.16324	1.32680	0.573978	0.137832
5	1.95583	2.18260	0.17894	3.17402	1.32932	0.573978	0.140002
6	1.95583	2.18260	0.18033	3.17918	1.32914	0.573978	0.141727
7	1.95583	2.16977	0.17947	3.17763	1.33013	0.573978	0.139802
8	1.95583	2.17993	0.18068	3.19163	1.33240	0.573978	0.141113
9	1.95583	2.19018	0.18199	3.18332	1.33349	0.573978	0.141012
12	1.95583	2.19288	0.18167	3.18773	1.33650	0.573978	0.140606
13	1.95583	2.21198	0.18255	3.19319	1.33458	0.573978	0.141419
14	1.95583	2.22178	0.18245	3.19267	1.33041	0.573978	0.144342
15	1.95583	2.21624	0.18125	3.18073	1.32968	0.573978	0.145415
16	1.95583	2.21123	0.18033	3.16734	1.33285	0.573978	0.146504
19	1.95583	2.22430	0.18029	3.16170	1.33495	0.573978	0.149186
20	1.95583	2.21649	0.18031	3.14089	1.34145	0.573978	0.151497
21	1.95583	2.22481	0.18106	3.15762	1.34209	0.573978	0.149186
22	1.95583	2.22810	0.18000	3.14898	1.34016	0.573978	0.148394
23	1.95583	2.22380	0.17927	3.14493	1.33805	0.573978	0.148959
26	1.95583	2.21800	0.17889	3.14442	1.33385	0.573978	0.149987
27	1.95583	2.22557	0.17945	3.13635	1.33586	0.573978	0.150680
28	1.95583	2.21473	0.17953	3.13686	1.34090	0.573978	0.149414
29	1.95583	2.20078	0.17906	3.13635	1.33641	0.573978	0.147498
30	1.95583	2.19806	0.17771	3.13535	1.32833	0.573978	0.148281
Среден за месеца	1.95583	2.20198	0.17998	3.16298	1.33389	0.573978	0.144979

Източник: БНБ.

2.8. ВАЛУТЕН КУРС НА ЛЕВА КЪМ ЩАТСКИЯ ДОЛАР

(лв.)

	Средномесечен		В края на периода	
	2000 г.	2001 г.	2000 г.	2001 г.
Януари	1.92946	2.08480	1.99758	2.10463
Февруари	1.98901	2.12230	2.01341	2.11487
Март	2.02837	2.15127	2.04735	2.21448
Април	2.06805	2.19193	2.15281	2.16761
Май	2.15970	2.23394	2.10236	2.30640
Юни	2.06077	2.29254	2.04670	2.30640
Юли	2.08168	2.27299	2.11601	2.23396
Август	2.16358	2.17258	2.19608	2.13565
Септември	2.24683	2.14128	2.23141	2.14197
Октомври	2.28799	2.15933	2.32367	2.16305
Ноември	2.28407	2.20198	2.25222	2.19806
Декември	2.18061		2.10191	

Източник: БНБ.

3 Фискален сектор

3.1. КОНСОЛИДИРАН ДЪРЖАВЕН БЮДЖЕТ*

(млн. лв.)

	2000 г.				2001 г.						
	III	VI	IX	XII	III	VI	VII	VIII	IX	X	XI
1. Приходи	2472.7	5193.1	7793.5	11062.0	2775.9	6062.1	7066.5	7897.7	8705.3	9708.8	10617.7
2. Разходи	-2465.5	-4772.6	-7615.2	-11330.7	-2897.2	-5895.1	-7116.1	-7979.0	-8846.9	-9709.1	-10620.7
3. Трансфери	0.0	0.0	0.0	0.0	0.0	0.0	0.0	0.0	0.0	0.0	0.0
4. Дефицит	7.2	420.5	178.3	-268.6	-121.2	167.0	-49.6	-81.3	-141.6	-0.3	-3.0
5. Финансиране	-7.2	-420.5	-178.3	268.7	121.2	-167.0	49.6	81.3	141.6	0.3	3.0
5.1. Вътрешно и външно финансиране (нето)	-25.1	-473.0	-444.4	-76.8	38.3	-1005.3	-793.9	-772.5	-720.5	-866.5	-879.8
5.2. Приватизация	17.8	52.5	266.1	345.5	82.9	110.8	115.9	126.2	134.5	139.2	155.2
5.3. Първоначална лицензионна такса за GSM и дивидент от БКК	x	x	x	x	x	727.6	727.6	727.6	727.6	727.6	727.6

* Данните са към края на периода и са предварителни.

Източник: МФ.

3.2. ИЗПЪЛНЕНИЕ НА РЕПУБЛИКАНСКИЯ БЮДЖЕТ*

(млн. лв.)

	2000 г.				2001 г.						
	III	VI	IX	XII	III	VI	VII	VIII	IX	X	XI
I. Приходи – всичко	1299.9	2911.8	4268.8	6018.7	1550.6	3358.3	3884.4	4334.9	4764.0	5322.4	5816.6
1. Данъчни приходи	1111.9	2202.9	3275.3	4750.3	1421.3	2614.6	3044.9	3449.1	3775.2	4236.5	4635.5
2. Неданъчни приходи	188.0	708.9	993.5	1268.4	129.3	743.7	839.5	885.8	988.8	1085.9	1181.1
II. Разходи – всичко	1053.0	2228.5	3987.6	6205.2	1774.1	3524.7	4332.2	4803.8	5319.5	5732.0	6225.0
1. Издръжка	1017.9	1793.1	3054.1	4640.6	1253.6	2506.9	3150.5	3504.3	3811.6	4113.7	4446.7
2. Трансфери	35.1	435.4	933.5	1564.5	520.5	1017.8	1181.7	1299.5	1507.9	1618.3	1778.3
III. Дефицит(-)/излишък(+)											
1. Първичен дефицит/излишък	646.5	1181.2	1213.9	861.5	260.7	417.8	472.7	512.1	474.5	637.3	668.4
2. Вътрешен дефицит/излишък	573.7	1058.5	1015.3	606.4	183.4	292.8	310.9	315.0	274.4	423.4	426.4
3. Касов дефицит/излишък	247.0	683.3	281.2	-186.4	-223.5	-166.5	-447.8	-468.9	-555.4	-409.6	-408.3
IV. Финансиране на касовия дефицит/излишък	-247.0	-683.3	-281.2	186.4	223.5	166.5	447.8	468.9	555.4	409.6	408.3
1. Вътрешно и външно финансиране (нето)	-264.8	-733.6	-542.3	-140.0	156.6	-638.9	-361.7	-346.6	-262.1	-413.2	-425.8
2. Приватизация	17.8	50.3	261.1	326.4	66.9	77.8	81.8	87.9	90.0	95.2	106.6
3. Първоначална лицензионна такса за GSM и дивидент от БКК	x	x	x	x	x	727.6	727.6	727.6	727.6	727.6	727.6

* Данните са към края на периода и са предварителни.

Източник: МФ.

3.3. ВЪТРЕШЕН ДЪРЖАВЕН ДЪЛГ¹

	2000 г.											
	I	II	III	IV	V	VI	VII	VIII	IX	X	XI	XII
I. Дълг по държавни ценни книжа, емитирани за финансиране на бюджетния дефицит	797.4	843.9	859.7	850.1	836.6	842.7	812.6	833.7	846.1	860.1	900.5	932.4
II. Пряк дълг към БНБ ³	2 193.3	2 188.4	2 237.9	2 397.5	2 342.7	2 453.7	2 441.4	2 517.2	2 695.7	2 647.5	2 700.0	2 560.9
III. Дълг по други ДЦК, емитирани за структурната реформа	1 120.8	1 127.6	1 192.2	1 215.3	1 187.1	1 155.3	1 188.9	1 140.3	1 155.5	1 136.7	1 089.1	811.2
IV. Държавни облигации, емитирани на основание § 10 от Преходните и заключителни разпоредби на ЗДБ на РБ за 1999 г., деноминирани в евро ²	94.3	94.3	34.8	34.8	34.8	34.8	34.8	34.8	13.7	13.7	13.7	13.7
V. Вътрешни държавни гаранции	929.4	944.6	944.9	938.7	11.9	11.4	11.5	11.7	11.6	11.8	11.2	10.0
Общ размер на вътрешния държавен и гарантиран от правителството дълг ⁴	2 941.9	3 010.4	3 031.6	3 038.9	2 070.5	2 044.3	2 047.8	2 020.5	2 026.9	2 022.3	2 014.4	1 767.2

(млн. лв.)

2001 г.

	2001 г.										
	I	II	III	IV	V	VI	VII	VIII	IX	X	XI
I. Дълг по държавни ценни книжа, емитирани за финансиране на бюджетния дефицит	935.4	930.8	946.5	942.9	922.5	941.4	965.5	967.5	996.6	1041.6	1041.7
II. Пряк дълг към БНБ ³	2 470.9	2 451.5	2 628.0	X	X	X	X	X	X	X	X
III. Дълг по други ДЦК, емитирани за структурната реформа	769.5	765.9	796.3	781.0	819.6	816.4	794.7	762.5	762.8	763.9	772.1
IV. Държавни облигации, емитирани на основание § 10 от Преходните и заключителни разпоредби на ЗДБ на РБ за 1999 г., деноминирани в евро ²	X	X	X	X	X	X	X	X	X	X	X
V. Вътрешни държавни гаранции	9.7	9.5	9.7	9.2	9.5	9.2	8.6	7.8	7.5	7.2	7.0
Общ размер на вътрешния държавен и гарантиран от правителството дълг ⁴	1 714.7	1 706.2	1 752.6	1 733.1	1 751.7	1 767.1	1 768.8	1 737.9	1 766.9	1 812.8	1 820.7

¹ Данните са към края на периода. Те обхващат дълга, емитирани от МФ, като операциите с него се отразяват в централния републикански бюджет.

² От януари 2001 г. държавните облигации, емитирани на основание § 10 от Преходните и заключителните разпоредби на ЗДБ за 1999 г., деноминирани в евро, са включени в позиция *Дълг по държавни ценни книжа, емитирани за финансиране на бюджетния дефицит*.

³ От април 2001 г. *Прекият дълг към БНБ* е изключен от структурата на вътрешния дълг. Кредитите от МВФ се отпускат на централната банка, която впоследствие ги предоставя на правителството. Досега дългът към МВФ е отразяван както в структурата на външния, така и в структурата на вътрешния дълг (тъй като от гледна точка на бюджета той е вътрешен). Изваждането му от размера на вътрешния дълг е направено, за да се избегнат грешки и двойно отчитане при ползването на данните.

⁴ С цел постигане на съпоставимост на данните в представения динамичен ред *Прекият дълг към БНБ* е изключен от *Общия размер на вътрешния държавен и гарантиран от правителството дълг* и за периода януари 2000 г. – март 2001 г.

Източник: МФ.

4 Реален сектор

4.1. БВП ПО КОМПОНЕНТИ НА КРАЙНОТО ТЪРСЕНЕ*

	(млн. лв. по цени от съответната година)															
	1999 г.				2000 г.				2001 г.							
	I трим.	II трим.	III трим.	IV трим.	общо	I трим.	II трим.	III трим.	IV трим.	общо	I трим.	II трим.	III трим.	I - IX		
1998																
Крайно потребление	18 989	4 481	4 760	5 525	5 882	20 649	5 080	5 065	5 931	6 796	22 872	5 419	5 781	11 201	6 162	17 363
Индивидуално	17 227	4 090	4 314	5 024	5 306	18 734	4 505	4 584	5 264	5 985	20 338	4 800	5 075	9 875	5 512	15 387
Домакинства	15 635	3 704	3 850	4 661	4 712	16 926	4 031	4 078	4 870	5 257	18 237	4 280	4 536	8 815	5 033	13 848
Нетърговски организации,	99	22	31	28	30	111	29	44	29	34	136	48	58	106	38	144
обслужващи домакинствата	1 493	364	434	335	564	1 697	444	462	365	694	1 965	473	481	954	442	1 396
Правителство	1 762	391	446	500	577	1 914	575	481	668	811	2 534	619	707	1 326	650	1 976
Колективно																
Брутно образуване на основен капитал	2 496	440	816	1 096	1 280	3 632	553	951	1 155	1 452	4 111	637	1 259	1 896	1 424	3 320
Физическо изменение на запасите	686	307	219	135	45	706	- 75	103	- 92	166	102	161	24	185	417	602
Салдо (износ - внос)	- 228	- 392	- 658	- 89	- 626	- 1 764	- 515	- 295	- 286	- 897	- 1 422	- 475	- 674	- 1 089	- 8	- 1 097
Износ на стоки и услуги	9 755	1 947	2 254	3 081	2 772	10 054	2 974	3 517	4 454	3 938	14 884	3 646	4 078	7 725	5 024	12 749
Внос на стоки и услуги	9 983	2 340	2 912	3 169	3 397	11 818	3 490	3 812	4 168	4 836	16 305	4 061	4 752	8 814	5 032	13 846
Статистическа разлика	- 365	- 86	- 93	- 237	- 31	- 446	142	- 206	- 164	17	- 210	85	1	87	- 135	- 48
Брутен вътрешен продукт	21 577	4 751	5 044	6 431	6 551	22 776	5 185	5 618	7 116	7 534	25 454	5 888	6 391	12 280	7 860	20 139

* Предварителни данни.

Източник: НСИ.

4.2. БВП ПО ИКОНОМИЧЕСКИ СЕКТОРИ*

	(млн. лв. по цени от съответната година)															
	1999 г.				2000 г.				2001 г.							
	I трим.	II трим.	III трим.	IV трим.	общо	I трим.	II трим.	III трим.	IV трим.	общо	I трим.	II трим.	III трим.	I - IX		
1998																
Селско и горско стопанство	4 045	408	594	1 496	942	3 440	411	618	1 438	801	3 268	425	696	1 122	1 538	2 660
Индустрия	5 509	1 340	1 274	1 352	1 360	5 326	1 442	1 448	1 621	1 753	6 263	1 564	1 584	3 148	1 892	5 040
Услуги	9 649	2 346	2 528	2 852	3 398	11 125	2 557	2 877	3 343	4 224	13 001	2 989	3 446	6 434	3 646	10 081
Брутна добавена стойност по базисни цени, общо	19 203	4 094	4 396	5 700	5 700	19 891	4 411	4 942	6 402	6 778	22 533	4 978	5 726	10 704	7 077	17 780
Корективи	2 374	657	648	731	850	2 885	774	676	714	757	2 921	910	666	1 576	783	2 359
БРУТЕН ВЪТРЕШЕН ПРОДУКТ	21 577	4 751	5 044	6 431	6 551	22 776	5 185	5 618	7 116	7 534	25 454	5 888	6 391	12 280	7 860	20 139
Темп на нарастване спрямо съответния период на предходната година, %	3.5	0.8	2.7	4.8	1.0	2.4	4.5	5.7	6.1	6.5	5.8	4.5	5.1	4.8	4.5	4.7

* Предварителни данни.

Източник: НСИ.

4.3. ИКОНОМИЧЕСКА АКТИВНОСТ

4.3.1. НАЕТИ ПО ТРУДОВО ПРАВООТНОШЕНИЕ

	Списъчен брой*			Изменение спрямо предходния месец (%)			
	Общо за икономиката			Общо за икономиката			
		Обществен сектор	Частен сектор		Селско, горско стопанство и риболов	Индустрия	Услуги
2000							
Януари	1 800 922	938 556	862 366	-3.68	-16.16	-3.10	-2.91
Февруари	1 791 298	928 839	862 459	-0.53	1.90	-0.35	-0.87
Март	1 789 840	923 257	866 583	-0.08	6.68	-0.43	-0.39
Април	1 788 125	911 072	877 053	-0.10	4.16	-0.48	-0.20
Май	1 783 603	896 547	887 056	-0.25	3.22	-0.01	-0.75
Юни	1 775 586	882 357	893 229	-0.45	2.82	-0.13	-1.00
Юли	1 742 002	843 629	898 373	-1.89	-1.72	-0.57	-2.87
Август	1 733 954	830 979	902 975	-0.46	-2.34	-0.35	-0.36
Септември	1 732 735	829 144	903 591	-0.07	1.36	-0.19	-0.12
Октомври	1 721 391	816 305	905 086	-0.65	-5.73	-0.52	-0.24
Ноември	1 717 620	825 727	891 893	-0.22	-8.89	-1.01	1.21
Декември	1 699 878	821 774	878 104	-1.03	-8.75	-1.35	-0.13
2001							
Януари	1 692 625	802 590	890 035	-0.43	-10.02	-0.10	0.10
Февруари	1 694 965	803 294	891 671	0.14	3.76	-0.35	0.23
Март	1 704 876	802 143	902 733	0.58	11.74	0.36	-0.08
Април	1 703 219	781 654	921 565	-0.10	-4.46	0.62	-0.25
Май	1 717 014	780 583	936 431	0.81	7.02	-0.01	0.91
Юни	1 725 244	777 776	947 468	0.48	5.96	-0.05	0.40
Юли	1 719 080	770 818	948 262	-0.36	2.37	-0.71	-0.34
Август	1 708 394	765 326	943 068	-0.62	-3.27	-0.58	-0.41
Септември	1 712 745	767 007	945 738	0.25	2.90	-0.45	0.52

* Списъчен брой към последния работен ден на месеца.

Източник: НСИ.

4.3.2. БЕЗРАБОТИЦА

	Регистрирани безработни в края на месеца			Процент от работната сила (общо)
	Общо	Младежи (до 24 навършени години)		
		Възрастни		
2000				
Януари	657 095	113 296	543 799	17.19
Февруари	693 531	119 663	573 868	18.14
Март	716 957	124 437	592 520	18.75
Април	726 358	127 317	599 041	19.00
Май	720 882	123 219	597 663	18.86
Юни	696 551	114 510	582 041	18.19
Юли	700 699	114 698	586 001	18.33
Август	689 806	110 862	578 944	18.04
Септември	679 740	106 117	573 623	17.78
Октомври	679 902	106 468	573 434	17.78
Ноември	677 462	107 226	570 236	17.72
Декември	682 792	105 610	577 182	17.86
2001				
Януари	708 729	111 697	597 032	18.54
Февруари	713 761	112 395	601 366	18.67
Март	704 691	109 660	595 031	18.43
Април	707 793	108 766	599 027	18.51
Май	678 528	101 818	576 710	17.75
Юни	654 008	95 455	558 553	17.11
Юли	643 528	96 027	547 501	16.83
Август	637 831	93 777	544 054	16.68
Септември	629 866	90 570	539 296	16.48
Октомври	637 348	93 891	543 457	16.67
Ноември	656 976	96 531	560 445	17.18

Източник: НСЗ.

4.4. СРЕДНА МЕСЕЧНА РАБОТНА ЗАПЛАТА НА НАЕТИТЕ ПО ТРУДОВО ПРАВООТНОШЕНИЕ

(лв.)

	Общо за икономиката					
	Сектори по форма на собственост		Икономически сектори			
	Обществен сектор	Частен сектор	Селско, горско стопанство и риболов	Индустрия	Услуги	
2000						
Януари	204	221	186	155	223	194
Февруари	208	222	191	162	228	197
Март	222	243	200	173	246	209
Април	224	244	202	174	243	215
Май	231	258	203	177	243	228
Юни	229	251	206	185	250	218
Юли	228	248	209	199	246	218
Август	227	247	209	179	247	217
Септември	241	272	213	183	262	232
Октомври	230	248	213	191	248	220
Ноември	240	266	216	181	256	233
Декември	253	285	222	183	266	249
2001						
Януари	236	257	217	179	247	232
Февруари	233	254	214	174	243	230
Март	245	272	221	183	260	240
Април	253	281	229	193	258	255
Май	261	300	229	190	259	269
Юни	261	295	232	200	269	261
Юли	256	287	231	226	261	255
Август	256	284	232	202	264	254
Септември	264	307	229	196	273	264

Източник: НСИ.

4.5. ИЗМЕНЕНИЕ НА ПОТРЕБИТЕЛСКИТЕ ЦЕНИ ПО КОМПОНЕНТИ

(%)

	Спрямо предходния месец				Спрямо съответния месец на предходната година (общо)	Спрямо средногодишните цени за предходната година			
	Общо	Стоки		Услуги		Общо	Стоки		Услуги
		Храни-телни	Нехра-нителни				Храни-телни	Нехра-нителни	
2000									
Януари	2.4	3.2	0.3	3.8	7.0	3.9	5.6	1.5	5.4
Февруари	1.1	1.8	0.5	0.7	8.9	5.0	7.5	1.9	6.2
Март	-0.3	-1.6	0.7	0.6	9.6	4.7	5.8	2.7	6.8
Април	-1.0	-2.4	-0.2	0.3	9.2	3.6	3.2	2.5	7.1
Май	0.1	-0.7	1.2	0.3	10.3	3.8	2.5	3.7	7.4
Юни	0.2	0.0	0.6	0.3	11.6	4.0	2.5	4.3	7.7
Юли	0.6	1.4	-0.3	0.5	8.6	4.7	3.9	4.0	8.3
Август	3.0	5.5	0.3	2.0	11.0	7.8	9.6	4.3	10.4
Септември	2.2	2.5	2.3	1.7	11.8	10.2	12.3	6.7	12.3
Октомври	1.2	1.3	1.1	1.0	11.9	11.5	13.8	7.9	13.5
Ноември	0.8	0.1	0.8	1.8	12.3	12.4	13.9	8.9	15.5
Декември	0.4	1.3	-0.5	-0.1	11.3	12.9	15.4	8.3	15.4
2001									
Януари	0.6	0.7	0.0	1.2	9.3	5.9	7.4	3.5	6.0
Февруари	0.3	-0.3	0.8	0.9	8.6	6.3	7.1	4.4	6.9
Март	0.1	-0.2	0.1	0.5	8.9	6.3	6.9	4.4	7.5
Април	-0.2	-0.8	0.9	-0.3	9.8	6.1	6.0	5.4	7.1
Май	0.1	-0.5	0.4	0.7	9.7	6.2	5.5	5.8	7.8
Юни	-0.1	-0.3	-0.2	0.5	9.4	6.1	5.1	5.6	8.3
Юли	-0.2	-1.1	0.9	0.1	8.5	5.9	4.0	6.5	8.4
Август	0.3	-0.7	2.0	0.2	5.7	6.2	3.3	8.7	8.7
Септември	1.3	2.2	1.0	0.1	4.7	7.6	5.5	9.8	8.8
Октомври	1.7	0.8	-0.4	5.8	5.2	9.4	6.4	9.4	5.1
Ноември	0.2	0.4	-0.1	0.2	4.6	9.7	6.8	9.3	15.3

Източник: НСИ.

Методологически бележки

Общи бележки	90
1 Финансов сектор	
Общи бележки	90
Паричен отчет	91
Аналитична отчетност на БНБ и на търговските банки	92
Лихвена статистика	93
2 Външен сектор	
Платежен баланс	93
Внос и износ	100
Външен дълг	101
3 Фискален сектор	102
4 Реален сектор	102

Общи бележки

Месечният *Информационен бюлетин на БНБ* включва данни за състоянието и динамиката на националната икономика. Акцентът пада върху финансовия и външния сектор, информацията за които се подготвя в БНБ. В най-общ план съдържанието, структурата и формата на представяне на статистическата информация в бюлетина са хармонизирани с изискванията и критериите на разработената от МВФ Обща система за разпространение на данни (GDDS), а в определена степен – и с нейната по-висша и по-строга форма – Специалния стандарт за разпространение на данни (SDDS).

Възприет е принципът таблиците да представят информация за текущата и предходната година, а графиките – за текущата и двете предходващи я години. В зависимост от наличността, спецификата, съпоставимостта и сравнимостта на данните таблиците и графиките могат да съдържат информация както за отделни периоди (месеци, тримесечия, години), така и с натрупване от началото на годината.

Всички данни в бюлетина са в деноминирани левове.

1**Финансов сектор****Общи бележки**

Представената в този раздел информация обхваща четири основни категории:

- а) паричен отчет;
- б) аналитични сметки на централната банка;
- в) аналитични сметки на банковия сектор;
- г) лихвени проценти.

Данните за паричния отчет се извличат от месечните счетоводни отчети на финансовите институции, образуващи банковия сектор – БНБ и търговските банки (включително тези в ликвидация). Представянето на информацията отговаря на международните стандарти, като отчита и националните особености в счетоводната и банковата методология.

Активите и пасивите на банките са класифицирани по сектори, валути и финансови инструменти. За нуждите на паричната и банковата статистика националното стопанство се дели на следните сектори: банков, правителствен и неправителствен. Отношенията на страната с останалия свят са включени в т. нар. външен сектор (нерезидентни юридически и физически лица).

Банковият сектор включва, от една страна, паричните власти – БНБ, и от друга – всички лицензирани от БНБ търговски банки (включително клонове на чуждестранни банки).

Правителственият сектор обхваща правителството и местните бюджети, а правителството – държавния бюджет и държавните фондове и извънбюджетните сметки.

Неправителственият сектор се дели на държавни предприятия, частни фирми, население (домакинства) и небанкови финансови институции. Последните включват финансово-брокерски къщи, застрахователни дружества и други организации, които формират финансовия сектор, но не са част от банковия сектор.

Месечен паричен отчет се изготвя в БНБ от март 1990 г. От тогава до май 1995 г. са извършени няколко важни промени в съдържанието и формата на паричния отчет – разделяне на позициите в левове и чуждестранна валута, обособяване на паричните агрегати според тяхната ликвид-

ност и др. Най-сериозни промени в динамичните редове настъпват от 1 юни 1995 г., когато бе въведен Единният национален сметкоплан и всички парични и кредитни агрегати бяха разделени по срочност, сектори и видове валути. Прекъсванията на динамичните редове преди това не могат да бъдат изгладени поради разлики в методиката за събиране и обработка на информацията и липса на базови данни.

От *банките в ликвидация* се изисква същата счетоводна информация, както от действащите. Когато тя не е представена в установените нормативни срокове, се извършва статистическа обработка на последните получени данни. Обобщената информация за банките в ликвидация се представя в допълнителна колона към паричния отчет и аналитичната отчетност на търговските банки.

Ревизиране на данни се извършва в случаите, когато някоя банка коригира своята информация или когато са публикувани предварителни данни (оценка). Това обикновено се отнася за последния месец на годината и задължително се посочва.

Паричен отчет

Паричният отчет се получава в резултат от консолидирането на аналитичните отчетности на паричните власти (БНБ) и на търговските банки. В него се съдържат основните парични агрегати, формиращи паричното предлагане и източниците му – нетните чуждестранни активи и нетните вътрешни активи. *Нетните чуждестранни активи* представляват разликата между чуждестранните активи и пасиви на БНБ и на търговските банки. Сред чуждестранните активи отделно се посочват брунтните международни валутни резерви на страната, включващи най-високоликвидните чуждестранни активи на БНБ. От 1 юли 1997 г. след въвеждането на режима на паричен съвет те се равняват на активите на обособеното в баланса на БНБ управление „Емисионно“, което поддържа фиксирания курс на лева към германската марка (от 1 януари 1999 г. към еврото).

Нетните вътрешни активи включват вътрешния кредит и общ балансиращ ред, наречен *Други позиции (нето)*. Вътрешният кредит обединява кредита за консолидирания правителствен сектор и за неправителствения сектор. Кредитът за правителствения сектор е нетен – брунтните вземания са намалени с депозитите на правителството, а кредитът за неправителствения сектор – брутен. В *Други позиции (нето)* се нетират множество сметки, характеризиращи междубанкови и вътрешнобанкови отношения, отношения между БНБ и търговските банки, собствен капитал, както и неклаифицираните активи и пасиви.

Вземанията от правителството включват вземанията на БНБ и търговските банки и се класифицират по валути и инструменти – държавни ценни книжа, заеми и др. ДЦК се разделят по матуритет – краткосрочни (до 12 месеца), средносрочни (до 5 години) и дългосрочни (над 5 години) и според вида на деноминираната валута – в левове и чуждестранна валута. До ноември 1998 г. ДЦК се отчитат по номинална стойност, а от декември 1998 г. същите се преоценяват по пазарна стойност.

Левовите заеми на правителството включват заеми от БНБ (съгласно стария Закон за БНБ, в сила до 10 юни 1997 г.) и остатъка от прекия дълг към други търговски банки. *Заемите във валута* са само от БНБ и произтичат от действащия Закон за БНБ. Те са деноминирани в СПТ и съответстват по матуритет и лихви на заемите на страната от МВФ.

Вземанията от неправителствения сектор включват кредити, акционерни участия и др. Те са брутни и са в левове и във валута.

В *Други позиции (нето)* за аналитични цели се обособяват позициите *Собствен капитал* и *Други активи и пасиви (нето)*. В *Собствен капитал* се включват *Капитал и резерви* и *Финансов резултат*. Собствен капитал се представя с обратен знак поради прехвърлянето му от пасивната в ак-

тивната част на баланса, за да може в пасива да останат само паричните агрегати. В този смисъл отрицателният *Финансов резултат* показва печалба, а положителният – загуба.

Паричното предлагане е представено по валути, парични агрегати и сектори. *Паричният агрегат М1* включва най-бързоликвидните парични инструменти, които се използват за разплащане – *Пари извън банките* и *Безсрочни депозити в левове* (текущи сметки).

Квазипарите са паричен агрегат с по-ниска ликвидност и се делят на срочни депозити, спестовни депозити и депозити в чуждестранна валута. *Срочните депозити* обединяват левовите депозити за определен срок (1, 3, 6, 12 месеца и пр.). *Спестовните депозити* са само на населението, те са също единствено в левове и към тях се отнасят и някои други видове депозити (например детските). *Депозитите в чуждестранна валута* включват както текущи сметки, така и срочни депозити. Квазипарите и паричният агрегат М1 образуват паричния агрегат М2.

Най-слаболиквидните парични средства са *Инструменти на паричния пазар*, *Депозити срещу внос и блокирани депозити* и *Депозити в банки в ликвидация*. Те са в левове и във валута и заедно с паричния агрегат М2 формират най-широкия паричен агрегат М3 (парично предлагане, широки пари).

Аналитична отчетност на БНБ и на търговските банки

БНБ. *Чуждестранните активи* се делят по ликвидност на брутни международни валутни резерви и други чуждестранни активи. В рамките на първия се показва отделно *монетарното злато*. До 30 юни 1997 г. то се оценява по 300 щ. д. за 1 тройунция, а след това в съответствие с новия Закон за БНБ – по 500 германски марки за една тройунция или по пазарната му цена, ако тя е по-ниска.

Другите чуждестранни активи са по-нисколиквидни и включват участия в международни финансови институции (без резервната позиция на страната в МВФ, която е част от брутните международни валутни резерви), чуждестранни ДЦК, служещи за обезпечение на емитираните от правителството облигации за уреждане на външния дълг на страната към банките – кредитори от Лондонския клуб, акредитиви и др.

Вземанията от нефинансови държавни предприятия и *Вземанията от небанкови финансови институции* включват акционерно участие в дружества, пряко свързани с осъществяваната от БНБ дейност.

Вземанията от търговските банки включват използваните от БНБ инструменти на паричната политика, както и другите взаимоотношения с търговските банки (разчети и пр.). След въвеждането на паричния съвет единствен инструмент за рефинансиране на банките е обезпеченият кредит, като той се отпуска от БНБ само във функцията ѝ на кредитор от последна инстанция при възникване на ликвиден риск, засягащ стабилността на банковата система.

Резервните пари се състоят от парите извън банките, средствата на търговските банки и на някои небанкови финансови институции в БНБ и формират паричната база (паричния агрегат М0). Те са в левове и във валута и включват задължителните минимални резерви и свръхрезервите (разплащателни сметки, текущи сметки и срочни депозити).

Чуждестранните пасиви отразяват задълженията към външния сектор. След 1 юли 1997 г. те включват само задълженията на страната към МВФ.

В *Собствен капитал* се включват основният капитал, резервите и финансовият резултат на БНБ.

Търговски банки. *Резервите* се състоят от средствата им по сметки в БНБ и парите в техните каси. Разликите със съответния компонент на

резервните пари от аналитичната отчетност на БНБ се дължат на несъвпадения във времето на насрещните потоци между централната банка и търговските банки.

Чуждестранните активи включват вземанията от нерезиденти (банки, правителства, небанкови институции и др.) и чуждестранна валута в брой в касите. Те не са част от международните резерви на страната.

Лихвена статистика

Основният лихвен процент е действащият в края на месеца, определен от постигнатата на първичния аукцион средна годишна доходност по тримесечни държавни ценни книжа.

Лихвената статистика съдържа обобщени данни за лихвените нива на банките, с изключение на тези в ликвидация. Лихвите са осреднени за седмиците през месеца.

Краткосрочните лихви обхващат матуритетите от 1 ден до 12 месеца, а дългосрочните лихви – матуритетите над 12 месеца.

Лихвените проценти по кредитите и депозитите са среднопретеглени за три сектора – държавни фирми, частни предприятия и население.

Лихвените проценти *по кредитите* отразяват лихвите през съответния месец по новодоговорените левови и валутни кредити.

Годишната капитализация за ОЛП е на тримесечна база, за кредитите – на едномесечна, а за депозитите – по матуритет.

Доходността на ДЦК е среднопретеглена от всички емисии през календарния месец в ефективен размер.

Реалните лихвени нива по левовите кредити и депозити се определят от средните за месеца лихвени проценти, дефлирани с отчетената за същия период инфлация.

2

Външен сектор

Информацията за външния сектор обхваща четири основни категории:

- а) платежен баланс;
- б) търговия със стоки;
- в) дългови индикатори;
- г) валутни курсове.

Платежен баланс

Българската народна банка съставя и отчита платежния баланс на страната на основание чл. 42 от Закона за Българската народна банка (обн., ДВ, бр. 46 от 10 юни 1997 г.). Информацията за нуждите на статистиката на платежния баланс се събира на основание чл. 42 от Закона за БНБ и чл. 8, ал. 2 на Валутния закон (обн., ДВ, бр. 83 от 21 септември 1999 г.) и се обработва от отдел „Платежен баланс и външен дълг“ към дирекция „Статистика“ на БНБ при запазване на нейната пълна конфиденциалност. Понастоящем Българската народна банка изготвя и публикува както аналитичното, така и стандартното представяне на платежния баланс в съответствие с петото издание на „Ръководство по платежен баланс“ (МВФ, 1993) и „Наръчник по платежен баланс“ (МВФ, 1996).

Методологията за отчитане на платежния баланс е концептуално свързана с тази на *Системата от национални сметки (СНС)*. Статиите на платежния баланс кореспондират в голяма степен със съответните елементи на сметка *Останал свят* от СНС.

Съществува тясна взаимовръзка и между *Международната инвестиционна позиция* и платежния баланс. Финансовата сметка на платежния баланс представя трансакциите на една икономика, свързани с външните ѝ финансови активи и пасиви, които се отразяват върху размера на притежаваните външни финансови активи и пасиви, отчитани в международната инвестиционна позиция.

I. Счетоводни принципи и стандарти

Основното правило при съставянето на платежния баланс на България е прилагането на *двойното счетоводно записване*. Като **кредит, с положителен знак**, се записват: износ на стоки и услуги, получен и начислен доход, компенсиращи записи за безвъзмездно получени реални и финансови ресурси (трансфери), увеличение на финансовите пасиви и намаление на финансовите активи. Като **дебит, с отрицателен знак**, се записват: внос на стоки и услуги, платен и начислен доход, компенсиращи записи за безвъзмездно предоставени реални и финансови ресурси, увеличение на финансовите активи и намаление на финансовите пасиви.

Времето на записване на операциите в платежния баланс е моментът на смяна на собствеността.

Оценяването на трансакциите се извършва на базата на пазарните цени. Ако пазарните цени на трансакциите не са известни, като приближение за тях се използват средни пазарни цени.

Промените в стойността на притежаваните активи или пасиви към чужбина, които се дължат на валутнокурсови и преоценъчни разлики, не се отразяват в платежния баланс.

Платежният баланс на България се отчита в щатски долари. Преизчисляването в щатски долари се извършва по валутния курс към момента на трансакцията. Ако той не е известен или е неприложим по други практически причини, се използва среден валутен курс за отчетния период. С публикацията на платежния баланс за март 2001 г. Българската народна банка започва публикуването на платежния баланс и в български левове, а от 2002 г. предстои и публикуването му в евро.

II. Компоненти на платежния баланс

Компонентите на платежния баланс се съставят основно посредством Системата за отчитане на международните трансакции (СОМТ), която включва: 1) отчети на търговските банки и 2) отчети на предприятията, които имат банкови сметки в чужбина (относно международните операции на резидентите). Тези отчети обхващат всички компоненти на таблицата на платежния баланс. Освен това информацията по определени компоненти на платежния баланс, събирана чрез СОМТ, се замества с данни от други източници: 1) проучване сред предприятията с преки чуждестранни инвестиции, 2) отчети от други институции, 3) отчети на предприятия, получили финансови кредити от чужбина и 4) отчети на предприятия по други задължения (различни от финансови кредити) към чужбина.

В аналитичното представяне компонентите на платежния баланс са класифицирани в следните основни категории:

A. Текуща сметка

Текущата сметка обхваща получаването и предоставянето на *стоки и услуги, доход и текущи трансфери* между страната и останалия свят. Поточите, записани в кредитната страна, представляват онази част от брутния вътрешен продукт, която е предоставена на останалия свят (износ на стоки и услуги), както и размяната на фактори на производството, изразена чрез получен (или който следва да бъде получен) доход – компенса-

ции на наетите, и инвестиционен доход (лихви, дивиденди и др.). Включват се също и компенсиращи записи за безвъзмездно получени реални и финансови ресурси (трансфери).

Потоците в дебитната страна представляват брутният продукт, създаден в останалата част от света и придобит от националната икономика (внос на стоки и услуги), както и придобиването на фактори на производството, изразени чрез платен (или който следва да се плати) доход. Включват се и компенсиращи записи за безвъзмездно предоставени реални и финансови ресурси.

- Статията *Стоки* в текущата сметка на платежния баланс обхваща преносими стоки, за които е налице смяна на собствеността между резиденти и нерезиденти. Данните за вноса и износа FOB (Free on board) са базирани на митнически декларации, като кодовете, използвани в тях, са по „Хармонизираната система за описание и кодиране на стоките“, на Световната митническа организация, въведена през 1988 г. и допълнена през 1992 г. В съответствие със съвместна методология на БНБ и НСИ от 1999 г. вносът и износът се отчитат по системата на Специална търговия, като моментът на регистрация на трансакциите е моментът на оформяне на митническите декларации.

- Българската народна банка преизчисли и публикува данни за вноса и износа по тази методика и за периода 1995 – 1998 г.

Източници: Източници на данните са агенция „Митници“ и „Информационно обслужване“ АД (дирекция ИИЦ). Българската народна банка и НСИ получават данните за вноса и износа, добавят друга информация и допълнително ги обработват.

Съгласно съвместната методология, преди да публикуват данни за вноса и износа, БНБ и НСИ взаимно ги съгласуват. Данните се публикуват осем седмици след изтичане на отчетния период. Поради съществуващата система за обработка на митническите данни, извън БНБ и НСИ, предварителните данни за външната търговия подлежат на чести ревизии.

- Статията *Услуги* обхваща *транспортни, туристически и други услуги*.
- Българската народна банка извлича данните за *товарния транспорт* от данните за външната търговия на базата на оценки и за пътническият транспорт от данните за туризма. Банката понастоящем работи по проект за нова методология за оценка на приходите от и разходите за транспортни услуги.

- *Туризмът* обхваща стоки и услуги, включително тези, свързани със здравни и образователни услуги, предоставени на туристи, пътуващи служебно или лично. Данните за туризма се базират на данни от Министерството на вътрешните работи относно броя на туристите, пресекли границата, както и на оценки на разходите, извършени от един турист. През 1999 г. Българската народна банка заедно с Министерството на икономиката (тогава Министерство на търговията и туризма) разработиха нова методология за оценяване на приходите и разходите от туристически услуги – „*Методология за оценка на приходите и разходите от пътувания и туризъм в платежния баланс на България*“ (Българска народна банка, Министерство на търговията и туризма, 18 ноември 1999 г.). Поради това данните по статия „Туризмът“ за периода 1995 – 1999 г. бяха ревизирани.

- Статията *Други услуги* обхваща постъпленията и плащанията по всички останали категории услуги, различни от тези, свързани с транспорт или туризъм (съобщителни, строително-монтажни, финансови, застрахователни, лизингови, услуги в областта на науката, културата и спорта и др.).

Източници на информация по тази статия са отчетите на търговските банки и на фирмите, притежаващи сметки в чужбина.

- Статията *Доход* включва две категории: 1) *компенсации на наетите* и 2) *инвестиционен доход*. *Компенсациите на наетите* обхващат надници, заплати и други помощи, плащани на нерезиденти, работещи в страната, или получени от резидентите, работещи в чужбина. *Инвестиционният доход* покрива постъпления и плащания на доход, свързан с външни финансови активи и пасиви. Включват се и постъпления и плащания по преки инвестиции, портфейлни инвестиции, други инвестиции и постъпления по резервни активи.

Главните източници на информация по статия *Доход* са отчетите на търговските банки и предприятията, Министерството на финансите и Българската народна банка.

- *Трансфери* са всички реални ресурси и финансови средства, предоставени безвъзмездно от една икономика на друга. *Текущите трансфери* засягат пряко нивото на разполагаемия доход на една икономика и потреблението на стоки и услуги. В този смисъл текущите трансфери намаляват дохода и потребителските възможности на страната донор и увеличават дохода и потребителските възможности на страната получател. В *Текущи трансфери* се включват още дарения, помощи, наследство, печалби от лотарии, пенсии, данъци, вноски за социални осигуровки и др.

Източници на информация: Българската народна банка получава данни за текущите трансфери от Българския червен кръст, Агенцията за чуждестранна помощ и от месечните отчети на търговските банки.

Б. Капиталова сметка

Капиталовата сметка включва две категории: 1) *капиталови трансфери* и 2) *придобиване или предоставяне на нематериални и нефинансови активи*. Когато са в натура, капиталовите трансфери включват: 1) прехвърляне на собственост върху основни средства или 2) безвъзмездно опрощаване на пасив от страна на кредитора. Когато е налице плащане, един трансфер е *капиталов*, в случай че е свързан със или зависим от придобиване или предоставяне на основни средства (например инвестиционни субсидии).

В. Финансова сметка

Финансовата сметка обхваща всички трансакции (реално извършени и начислени) във външните финансови активи и пасиви на една икономика. Външните активи и пасиви са класифицирани основно според типа на инвестицията. *Финансовата сметка* включва: 1) *преки инвестиции*, 2) *портфейлни инвестиции* и 3) *други инвестиции*.

- *Пряката инвестиция* е категория в международните инвестиции, при която резидент на една икономика – пряк инвеститор, притежава дълготраен интерес (поне 10% от дяловия капитал или правото на глас) в предприятие, намиращо се в друга икономика – предприятие на пряката инвестиция. Пряката инвестиция включва както първоначалната трансакция, чрез която се установява отношението между прекия инвеститор и предприятието на пряката инвестиция, така и всички последващи трансакции между тях. Трансакциите могат да касаят промяна в участието на прекия инвеститор в капитала на инвестиционното предприятие, промяна във вътрешнофирмената задлъжнялост, както и дела на прекия инвеститор в неразпределената печалба/загуба на предприятието за отчетния период. Преките инвестиции в чужбина се отчитат като актив, преките инвестиции в страната – като пасив.

Източници: Българската народна банка получава месечни данни за преките инвестиции в страната от Агенцията по приватизация, отрас-

ловите министерства, Централния депозитар и от отчетите на търговските банки; тримесечни данни – от Дирекция за застрахователен надзор към Министерството на финансите, от отчетите за операциите по вътрешнофирмения дълг и от статистическото проучване на НСИ сред предприятия от нефинансовия сектор; годишни данни – от годишния финансово-счетоводен отчет на търговските банки. За преките инвестиции в чужбина Българската народна банка получава месечни данни от отчетите на търговските банки и годишни – от проучването на БНБ сред предприятията в страната с преки чуждестранни инвестиции. Поради различната периодичност на получаване на данни от отделните източници данните по преките чуждестранни инвестиции подлежат на ревизии.

Българската народна банка и Агенцията за чуждестранни инвестиции обменят данни за преките инвестиции в страната.

- *Портфейлните инвестиции* са вложения в акции, когато техният размер не надвишава 10% от дяловия/акционерен капитал на дружеството, вложения в облигации, бонове, инструменти на паричния пазар или други търгуеми ценни книжа и във финансови деривативи.

Главните източници на информация за пасива на портфейлните инвестиции са данните, получени от Министерството на финансите, Българската народна банка, търговските банки, предприятията, притежаващи сметки в чужбина, и Централния депозитар.

Данни относно активите на страната под формата на портфейлни инвестиции се предоставят от предприятията, притежаващи сметки в чужбина, търговските банки, БНБ и Министерството на финансите.

- *Други инвестиции* включва търговски кредити, заеми, валутни депозити и други активи и пасиви.

В платежния баланс под търговски кредит се разбират вземания между партньори по търговска сделка, които не са секюритизирани с търгуеми ценни книжа.

Информация относно трансакциите, свързани с търговските кредити до 1999 г. включително, се получаваше от месечните отчети на фирмите със сметки в чужбина, както и от полугодишното проучване на БНБ сред предприятия в страната с преки чуждестранни инвестиции (с него се събира информация за всички сделки с нерезиденти, а не само за тези с директния инвеститор).

Понастоящем след влизането в сила от 1 януари 2000 г. на Валутния закон основен източник на информация за търговските кредити са тримесечните отчети на местните лица за техните задължения към чуждестранни лица.

Статия *Заеми* включва получени и изплатени главници по дългосрочни и краткосрочни заеми между резидент и нерезидент, чиито заеми не са секюритизирани с търгуеми ценни книжа. От статия *Заеми, пасиви* се изключват трансакциите, свързани с получаване или погасяване на главници по кредити, отпуснати от МВФ, както и получаването на главници по заеми, отпуснати в подкрепа на платежния баланс. Последните се записват в съответните статии на *група Д. Резерви и друго финансиране*.

Данните за заемите, получени от резиденти, се събират на базата на информация, предоставяна от Министерството на финансите, БНБ, от търговските банки и пряко от предприятията, получили кредити от чужбина. Тъй като предприятията се отчитат тримесечно пред БНБ месечните данни по статията *Заеми, Други сектори* (пасив) се ревизират всяко тримесечие.

Статията *Валута и депозити* представя в актива си измененията във валутните депозити на резиденти в чужбина, а в пасива си – измененията в задълженията на търговските банки, опериращи на територията на

България, към нерезиденти в местна и чуждестранна валута. Съгласно основните принципи, залегнали в „Ръководство по платежен баланс“ (МВФ, 1993 г.) при отчитане на промените във валутните депозити, Българската народна банка елиминира промените в тях, дължащи се на валутнокурсони разлики.

Статията *Други валутни депозити* (подстатия на *Други инвестиции – активи*) е особеност на българското представяне на платежния баланс, изготвяно и публикувано от Българската народна банка. Тя показва промените във валутните депозити на населението и частните предприятия в местни търговски банки. С положителен знак се означава увеличение на депозитите на населението и частните предприятия, а с отрицателен – тяхното намаление. Измененията в тази статия не отразяват влиянието на валутнокурсоните разлики.

Статиите *Други активи* и *Други пасиви* включват осъществените трансакции по разни разчети, непокрити в останалите категории и натрупаните просрочия на дълг.

Г. Грешки и пропуски

Грешки и пропуски (нето) е компенсаторна статия. Тя съществува в представянето на платежния баланс, защото системата за набиране на данни, която Българската народна банка използва, не е затворена, а представлява комбинация от различни източници на информация. За разлика от други статистически отчети, като например паричната статистика, набирането на информацията, необходима за съставяне на платежния баланс, не може да се ограничи само до използването на счетоводните отчети на търговските банки като единствен източник на данни.

Колебанията в *Грешки и пропуски*, както в знака, така и в размера, се дължат главно на: 1) ревизии на данните за вноса и износа 2) усъвършенстване на методологията за съставяне на отделните статии на платежния баланс и 3) съществуването на обективни ограничения при събиране на информацията по отделни статии на баланса.

Д. Резерви и друго финансиране

Резервните активи включват тези външни активи, които са на разположение и са контролирани от централната банка (правителството) и се използват за пряко финансиране на дефицити на платежния баланс. Резервните активи включват монетарното злато, специалните права на тираж, резервната позиция при МВФ, валутните активи (включващи валутни депозити и ценни книжа) и други вземания. Записванията в тази категория се отнасят до трансакциите по активите на управление „Емисионно“ на БНБ. Данните за промените в резервните активи се публикуват в платежния баланс, изключвайки ценови промени, като например валутнокурсони разлики.

Тази група в аналитичното представяне на платежния баланс включва също и *Ползвани кредити от МВФ* и статията *Извънредно финансиране*. Извънредното финансиране обхваща кредитите, получени в подкрепа на платежния баланс, както и отсрочени/реструктурирани плащания и плащания на просрочия, произтичащи от проблеми с платежния баланс. В съответствие с методологията за отчитане на операциите по *извънредното финансиране* („Ръководство по платежен баланс“, МВФ, 1993 г., т. 454) платените главници по кредитите, получени в подкрепа на платежния баланс, се отразяват във финансовата сметка в позицията *Други инвестиции – пасиви (Заели, Държавно управление)*.

III. Съставяне на платежния баланс в левове

Текуща сметка

За изчисляване на данните за външната търговия в левове се използва статистическата стойност на вноса и износа в левове от митническите декларации по датата на оформянето им. Темповете на изменение на износа и вноса спрямо същия период на предходната година отразяват изменението на физическите обеми, на цените на стоките и на валутните курсове.

Оценките за туризма, както и данните за получения и платения доход и други услуги в левове се получават от данните в щатски долари по средномесечен курс на лева към щатския долар. По отношение на данните за текущите трансфери информацията, получавана в левове, се включва пряко в баланса, а данните, получавани в щатски долари, се преизчисляват в левове по средномесечен курс на лева към щатския долар.

Капиталова и финансова сметка

Данните за *капиталовите трансфери* в левове се получават от данните в щатски долари при използване на средномесечен курс на лева към щатския долар. *Преките инвестиции в чужбина* се преоценяват в левове по средномесечен курс на лева към щатския долар. По отношение на *Преките инвестиции в България* за изчисляване на данните в левове се използва курс на лева към съответната валута по датата на осъществяването на сделката в случаите, когато тази дата е известна, или средномесечен курс, когато датата на сделката не е известна.

Данните по *Портфейлни инвестиции* и *Други инвестиции* се получават от данните в щатски долари по средномесечен курс на лева към щатския долар. С цел елиминиране на валутнокурсовите разлики при подстиите *Портфейлни инвестиции на банковия сектор в дългосрочни ценни книжа*, *Валутни депозити на банките в чужбина*, *Депозити на домакинствата в местни търговски банки* и *Депозити на нерезиденти* данните в левове се получават, като измененията на съответните позиции в оригинални валути се преизчисляват в левове по средномесечен курс на лева към съответната валута. По този начин се получават и данните в левове за валутните резерви на БНБ.

IV. Периодичност, честота и своевременност на публикациите по платежния баланс

Българската народна банка съставя и публикува месечно платежния баланс. Съгласно своя календар БНБ извършва публикациите в рамките на осем седмици след изтичането на отчетния период.

V. Политика на ревизии на данните

Ревизиите на публикуваните оценки на платежния баланс са типични за много системи за набиране на данни, прилагани в други страни, и са насочени към публикуване на възможно най-точни оценки. Политиката на Българската народна банка за ревизии на данните се базира на следните принципи:

1) По отношение на ежемесечните данни всяка месечна публикация може да включва ревизии на данните за последните три месеца, а всяка тримесечна публикация може да съдържа ревизии на месечните данни за цялата текуща година.

2) Когато се правят текущи промени в резултат на събрана допълнителна информация, както и в резултат от елиминирането на грешки, Българската народна банка своевременно информира потребителите посредством месечните прессъобщения и чрез бележките към таблицата на платежния баланс.

3) Когато се правят значителни ревизии в резултат на промени в методологията за отчитане на определени компоненти на платежния баланс или по други причини, с цел да улесни своите потребители, Българската народна банка ги информира предварително за предстоящите промени.

VI. Разпространение на информацията

Българската народна банка разпространява месечните данни за платежния баланс чрез Пресцентъра, а в рамките на 24 часа след прессъобщението – на страницата на Българската народна банка в Интернет – <http://www.bnb.bg>.

Данните се публикуват и в „Информационен бюлетин“ на БНБ и се включват в официалните полугодишни и годишни отчети на банката.

VII. Контакти

Въпроси по методологията, прилагана от Българската народна банка, или относно публикуваните данни по платежния баланс можете да изпращате на г-н Емил Димитров, началник на отдел „Платежен баланс и външен дълг“, по електронна поща на адрес Dimitrov.E@bnbank.org, на г-жа Лиляна Ел Хаддад, експерт (Bancheva.L@bnbank.org), или по пощата на следния адрес:

Българска народна банка
Отдел „Платежен баланс и външен дълг“
Пл. „Княз Александър Батенберг“ № 1
1000 София, България

Внос и износ

Българската народна банка представя месечни данни за вноса и износа на страната. Данните са базирани на митническите декларации, като кодовете, използвани в тях, са по „Хармонизираната система за описание и кодиране на стоките“, на Световната митническа организация, въведена през 1988 г. и допълнена през 1992 г.

Износът на страната се отчита по цени FOB, а вносът – по цени CIF, като за нуждите на платежния баланс общият внос се преизчислява по цени FOB.

В съответствие със съвместна методология на БНБ и НСИ от 1999 г. вносът и износът се отчитат по системата на Специална търговия, като моментът на регистрация на трансакциите е моментът на оформянето на митническите декларации. Българската народна банка преизчисли и публикува данни за вноса и износа по тази методика и за периода 1995 – 1998 г.

За целите на икономическия анализ БНБ публикува таблиците *Начин на използване*. Основата за тяхното конструиране са четиризначните кодове по „Хармонизираната система за описание и кодиране на стоките“, групирани от гледна точка на предназначението и крайното използване на съответната стока. Основните принципи при разпределянето на стоките в съответните групи са: от една страна, целта на тяхното използване и, от друга – степента на преработката им. В таблиците *Основни търговски партньори и региони* са включени само по-важните страни и региони за износа (вноса) на страната. Критериите за описание на страните партньори са, както следва: внос – по страна на произход на стоките; износ – по страна на получател на стоката, т. е. последната известна страна, където стоката трябва да бъде доставена.

Във всички публикувани таблици износът е отчетен по цени FOB, а вносът по цени CIF.

На web страницата са представени тримесечни и годишни статистически редове за вноса и износа по *начин на използване* и по *основни търговски партньори и региони* за периода 1995 – 2000 г. Отделно са публикувани и тримесечни таблици *по стокови групи (начин на използване) и по региони* и *структура на вноса и износа в оригинални валути* за същия период. Месечно се публикуват и данни за вноса и износа за отчетния период, както и анализ на външната търговия за този период.

Източници на данните са агенция „Митници“ и „Информационно обслужване“ АД (дирекция ИИЦ). Българската народна банка и НСИ получават данните за вноса и износа, добавят друга информация и допълнително ги обработват.

Съгласно съвместната методология, преди да публикуват данни за вноса и износа, БНБ и НСИ взаимно ги съгласуват. Данните се публикуват осем седмици след изтичане на отчетния период.

По принцип БНБ прави месечни ревизии на данните си за последните три месеца, а тримесечно ревизира данните за всички месеци на отчетната година. В случай че получава непълни и/или некачествени данни, БНБ може да извършва и по-чести ревизии на данните за месеците на отчетната година.

Българската народна банка разпространява данните за вноса и износа чрез Пресцентъра, а в рамките на 24 часа след това данните се публикуват на страницата на Българската народна банка в Интернет – <http://www.bnb.bg>.

Данните се публикуват и в „Информационен бюлетин“ на Българската народна банка и се включват в официалните полугодишни и годишни отчети на банката.

Допълнителна информация по методологията или публикуваните данни за външната търговия и платежния баланс можете да получите от г-н Емил Димитров, началник на отдел „Платежен баланс и външен дълг“, тел. (+359 2) 9145 1243 или на адрес Dimitrov.E@bnbbank.org, както и от г-жа Лиляна Ел Хаддад, експерт, тел. (+359 2) 9145 1252 или на адрес Bancheva.L@bnbank.org.

Външен дълг

В таблицата за *брутния външен дълг* в конвертируема валута (по кредитори) задълженията на страната са разделени на *дългосрочни* (със срок на издължаване над една година) и *краткосрочни*.

В статията *Държавен и държавногарантиран дълг* е посочен дългът на правителството и поетите от него гаранции по заеми, получени от български фирми.

В статията *Краткосрочен дълг* са обхванати всички задължения на страната със срок на издължаване, по-малък от една година. В съответствие с международните стандарти и с оглед получаване на необходимата съпоставимост между отчетените с платежния баланс потоци и данните, свързани с обслужването на външния дълг, в статията *Краткосрочен дълг* са включени всички просрочия на главници и лихви.

В статията *Други частни кредитори* се включват депозитите на нерезиденти в местни търговски банки и държавните ценни книжа, деноминирани в чуждестранна валута и закупени от нерезиденти. Включена е и предоставена на БНБ информация за кредитите, отпуснати от частни кредитори нерезиденти на местни физически и юридически лица.

3

Фискален сектор

Информацията за фискалния сектор е групирана в три категории:

- а) операции на правителствения сектор;
- б) операции на правителството (републикански бюджет);
- в) вътрешен и външен правителствен дълг.

Фискалният сектор включва всички министерства, ведомства (агенции), извънбюджетни фондове, самостоятелни единици на социалното осигуряване и други институции на централното управление, органите на местното самоуправление (общините), както и предприятията, финансирани и контролирани от тях.

Консолидираният държавен бюджет представя данните за правителствения сектор и обхваща републиканския бюджет, бюджетите на социалното осигуряване, съдебната власт, висшите учебни заведения с правителствено финансиране, БАН, общините, както и извънбюджетните фондове и сметки. Правителственият сектор съответства на институционалния сектор (правителствено равнище) „Държавно управление“ по методологията на Системата на националните сметки (СНС) и Правителствената финансова статистика.

Републиканският бюджет обхваща централния републикански бюджет (бюджета на Министерството на финансите), бюджетите на другите министерства и ведомства, областните управи и Сметната палата. Заедно с бюджетите на социалното осигуряване, съдебната власт, висшите учебни заведения с правителствено финансиране, БАН и извънбюджетните им сметки той формира подсектор „Правителство“. Подсектор „Правителство“ съответства на подсектор (правителствено равнище) „Централно управление“ по методологията на СНС и Правителствената финансова статистика.

4

Реален сектор

Таблиците в реалния сектор се групират в следната последователност:

- а) макроикономически показатели (национални сметки);
- б) пазар на труда;
- в) ценови показатели.

Реалният сектор се състои от няколко групи институционални единици – резиденти на икономическата територия на страната. Това са „нефинансовите предприятия“, чиято основна дейност е производството и пазарната реализация на стоки и нефинансови услуги с цел реализиране на печалба; „нетърговските организации, обслужващи домакинствата“, които предоставят стоки и услуги безплатно или по икономически незначими цени; „домакинствата“ – резиденти в страната, независимо от техния вид и размер. Тук са включени и некорпорирани производствени единици, както и тези с едностранно счетоводство – собственост на местни физически лица.

В този раздел на бюлетина са включени данни за:

- *брутния вътрешен продукт* – по компоненти на крайното търсене (по метода на разходите за крайно използване) и по икономически сектори (по производствения метод);

В съответствие с изискванията на СНС данните за БВП са без холдингова печалба, т. е. измененията в неговата стойност, дължащи се на ценови промени, са изключени. Предварителни са данните, небалансирани с окончателните таблици „Ресурс – използване“ на НСИ. Поради промяна в методологията на изчисляването на компонентите „индивидуално потребление на домакинствата“ и „износ (внос) на стоки и услуги“ данните за тях за III тримесечие и за деветмесечието на 1999 г. са само частично съпоставими и сравними със съответните данни за 1997 г., 1998 г. и I шестмесечие на 1999 г.

- *пазара на труда* – наетите по трудово правоотношение (обществен и частен сектор), динамиката на техния брой (по икономически сектори), броят на безработните (общо, младежи, възрастни) и равнището на безработицата, средната работна заплата на наетите (по форма на собственост и по икономически сектори). От началото на 2001 г. НСИ ще публикува месечните данни за наетите и средната работна заплата през втория месец след края на съответното календарно тримесечие.

- *изменението на потребителските цени* – общо и по основни групи стоки и услуги.

Решения на УС на БНБ

20 декември

Приема се Наредба за изменение и допълнение на Наредба № 4 за позициите на банките в чуждестранна валута.

Издания на БНБ

1

Периодични издания

Годишни отчети на БНБ
 Отчети на БНБ за януари – юни на съответната година
 Информационен бюлетин
 Monthly Bulletin
 Вторичен пазар на ДЦК
 Secondary Market of Government Securities
 Сигнален информационен бюлетин за анотираните статии и нови заглавия в библиотеката на БНБ
 Търговските банки в България
 Commercial Banks in Bulgaria

2

Непериодични издания

Джефри Милър, Стефан Петранов

Банкови унифицирани стандарти – 7092 и 5392 (1992 г.)
 Банков унифициран стандарт 9098 (1999 г.)
 Банкови нормативни актове
 Банковата система в България (1996 г.)
 Директиви за работа на кредитните институции в ЕС (1995 г., 1997 г.)
 Каталог на българските монети (1991 г.)
 Каталог на чуждестранните банкноти – втора част (1992 г.)
 Наредба за плащанията (1992 г.)
 Сборник документи, издадени от Базелския комитет по банков надзор (1997 г.)
 Справочник на информационните издания и услуги в БНБ (1994 г.)
 Наръчник по банков надзор

120 години Българска народна банка, 1879 – 1999 (1999 г.)
 Каталог на българските банкноти (1999 г.)
 Каталог на художествената колекция на БНБ (1999 г.)
 Българска народна банка, сборник документи, 1879 – 1900 (1998 г.)
 Българска народна банка, сборник документи, 1901 – 1914 (1999 г.)
 Каталог на българските монети (1999 г.)

3

Дискуссионни материали

Виктор Йоцов, Николай Неновски,
 Калин Христов, Ива Петрова,
 Борис Петров
 Victor Yotzov, Nikolay Nenovsky,
 Kalin Hristov, Iva Petrova,
 Boris Petrov

Бр. 1/1998
 Първата година на Паричния съвет в България

1/1998
 The First Year of the Currency Board in Bulgaria

Николай Неновски, Калин Христов
 Nikolay Nenovsky, Kalin Hristov

Бр. 2/1998
 Финансова репресия и ратионаране на кредита в условията на паричен съвет в България
 2/1998
 Financial Repression and Credit Rationing under Currency Board Arrangement for Bulgaria

Добрислав Добрев, Бойко Ценов,
 Петър Добрев, Джон Ърст
 Dobrislav Dobrev, Boyko Tzenov,
 Peter Dobrev, John Ayerst

Бр. 3/1999
 Стимули за инвестициите в България: оценка на нетния данъчен ефект върху държавния бюджет
 3/1999
 Investment Incentives in Bulgaria: Assessment of the Net Tax Effect on the State Budget

Николай Неновски,
 Калин Христов, Борис Петров
 Nikolay Nenovsky,
 Kalin Hristov, Boris Petrov

Бр. 4/1999
 Два подхода към кризите на фиксираните курсове
 4/1999
 Two Approaches to Fixed Exchange Rate Crises

Николай Неновски, Борис Петров
 Nikolay Nenovsky, Boris Petrov

Бр. 5/1999
 Моделиране на паричния сектор в България, 1913 – 1945 г.
 5/1999
 Monetary Sector Modeling in Bulgaria, 1913 – 1945

	Бр. 6/1999
Румен Аврамов	Паричен съвет и финансови кризи – опитът на България
Roumen Avramov	6/1999 The Role of a Currency Board in Financial Crises: The Case of Bulgaria
Zdravko Balyozov	7/1999 The Bulgarian Financial Crisis of 1996 – 1997
	Бр. 8/1999
Николай Неновски	Икономическата философия на Фридрих Хайек (100 години от рождението му)
Nikolay Nenovsky	8/1999 The Economic Philosophy of Friedrich Hayek (The Centenary of His Birth)
	Бр. 9/1999
Добрислав Добрев	Паричният съвет в България: устройство, особености и управление на валутния резерв
Dobrislav Dobrev	9/1999 The Currency Board in Bulgaria: Design, Peculiarities and Management of Foreign Exchange Cover
	Бр. 10/1999
Николай Неновски, Калин Христов	Паричните режими и реалната икономика (Емпиричен тест преди и след въвеждането на паричен съвет в България)
Nikolay Nenovsky, Kalin Hristov	10/1999 Monetary Regimes and the Real Economy (Empirical Tests before and after the Introduction of the Currency Board in Bulgaria)
	11/1999
Jeffrey B. Miller	The Currency Board in Bulgaria: The First Two Years
	12/2000
Nina Budina, Tzvetan Manchev	Fundamentals in Bulgarian Brady Bonds: Price Dynamics
	Бр. 13/2000
Николай Неновски, Калин Христов	Изследване на парите в обращение след въвеждането на паричния съвет в България (трансакционно търсене, натрупване, скрита икономика)
Nikolay Nenovsky, Kalin Hristov	13/2000 Currency Circulation after Currency Board Introduction in Bulgaria (Transactions Demand, Hoarding, Shadow Economy)
	Бр. 14/2000
Виктор Йоцов	Макроикономическите модели на Международния валутен фонд и Световната банка (анализ на теоретичните подходи и оценка на ефективността от прилагането им в България)
Victor Yotzov	14/2000 Macroeconomic Models of the International Monetary Fund and the World Bank (Analysis of Theoretical Approaches and Evaluation of Their Effective Implementation in Bulgaria)
	Бр. 15/2000
Борис Петров	Динамика на банковите резерви при паричния съвет в България
Boris Petrov	15/2000 Bank Reserve Dynamics under Currency Board Arrangement for Bulgaria
	Бр. 16/2000
Виктор Йоцов	Един възможен подход за изграждане на симулационен макроикономически модел на България
Victor Yotzov	16/2000 A Possible Approach to Simulate Macroeconomic Development of Bulgaria
	Бр. 17/2001
Маргарита Пранджева	Надзор на консолидирана основа
	Бр. 18/2000
Николай Неновски, Дарина Колева	Ригидност (негъвкавост) на реалните работни заплати и избор на паричен режим
Jeffrey Miller, Stefan Petranov	19/2001 The Financial System in the Bulgarian Economy

4

Информация, предлагана чрез електронна поща

Обменни курсове на чуждестранни валути към българския лев

- Търговски курс на златото
- Обеми на търгувана валута на междубанковия валутен пазар (всекидневна информация)

Седмичен баланс на управление „Емисионно“

- Месечен баланс на управление „Емисионно“
- Месечен баланс на управление „Банково“

Седмична статистическа информация

Платежен баланс

- Директни инвестиции в България
- Влиянието на цените на суровия петрол върху търговското салдо и текущата сметка (месечна информация)

Информация за предстоящи аукциони на ДЦК

- Резултати от проведени аукциони на ДЦК (седмична информация)

Съобщение за цените за продажба на граждани на ДЦК

(всекидневна информация)

Месечен баланс на банковата система

- Месечен отчет за приходите и разходите на банковата система

Пазар на държавни ценни книжа

- Справка за сделките с ДЦК на вторичния междубанков пазар (всекидневна информация)

Брутен външен дълг – по дебитори и по кредитори (размер, обслужване, получени нови кредити и депозити, дългови индикатори)

- Външна търговия (внос и износ по основни търговски партньори и региони, внос и износ по начин на използване)
- Структура на вноса и износа в оригинални валути (месечна информация)

Тримесечна справка за номиналния строеж на емисията от банкноти и монети

Обобщена справка за депозитите в левове и валута на търговските банки

Информация за платежната система (месечна информация)

Съобщения на Пресцентъра на БНБ, седмично съобщение за ОЛП

Адреси на търговските банки

(към 17 януари 2002 г.)

Банки с лицензия за извършване на банкови сделки в страната и в чужбина

Банка ДСК ЕАД

ул. „Московска“ № 19
1000 София
тел. 02/985 57 220
код **30093004**

Булбанк

пл. „Света Неделя“ № 7
1040 София
тел. 02/9841/1111
код **62196214**

Българо-американска кредитна банка

ул. „Шипка“ № 3
1504 София
тел. 02/943 30 36; 943 30 77
код **16091603**

Българска пощенска банка

пл. „България“ № 1
1414 София
тел. 02/963 20 96; 963 21 04; 963 21 05
код **92099203**

БНП Париба, България

пл. „Народно събрание“ № 11
1000 София
тел. 02/980 12 37; 980 89 51
код **44094402**

Демирбанк, България

бул. „Цар Освободител“ № 8
1000 София
тел. 02/989 44 44
код **24092400**

Евробанк

бул. „Черни връх“ № 43
1407 София
тел. 02/623 366
код **17091705**

Корпоративна търговска банка

ул. „Граф Игнатиев“ № 10
1000 София
тел. 02/980 93 62
код **22092207**

Международна банка за търговия и развитие

ул. „Иван Вазов“ № 2
1000 София
тел. 02/980 60 85; 986 41 47; 987 15 16
код **89098905**

Насърчителна банка

ул. „Дякон Игнатий“ № 1
1040 София
тел. 02/930 63 33
код **62096200**

Нефтинвестбанк

ул. „Георги С. Раковски“ № 155
1000 София
тел. 02/981 77 34; 981 69 38; 981 73 76
код **12091206**

Обединена българска банка

ул. „Света София“ № 5
1040 София
тел. 02/9854 28 00
код **20092003**

Общинска банка

ул. „Врабча“ № 6
1000 София
тел. 02/9300 111
код **13091308**

Прокредит банк АД, София

бул. „Христо Ботев“ № 131
1233 София
тел. 02/921 7100; 921 7141
код **23092309**

Първа източна международна банка

бул. „Васил Левски“ 106
1000 София
тел. 02/946 16 82; 946 1051; 946 1146
код **47094708**

Първа инвестиционна банка

ул. „Стефан Караджа“ № 10
1000 София
тел. 02/91 001
код **15091501**

Райфайзенбанк, България

ул. „Николай Гогол“ № 18 – 20
1504 София
тел. 02/919 85 101
код **15591550**

Росексимбанк

ул. „Дондуков“ № 4 – 6
1000 София
тел. 02/980 25 38
код **32093208**

СЖ Експресбанк

бул. „Владислав Варненчик“ № 92
9000 Варна
тел. 052/66 00; 02/937 04 76
код **40094005**

Стопанска и инвестиционна банка (Сибанк) АД, София

бул. „Съборна“ № 11 А
1000 София
тел. 02/98 500 240; 98 500 400
код **88898882**

ТБ „Биохим“

ул. „Иван Вазов“ № 1
1040 София
тел. 02/9269 210
код **66096608**

ТБ „България-инвест“

бул. „Княгиня Мария-Луиза“ № 65
1202 София
тел. 02/988 54 88
код **56195610**

ТБ „Хеброс“

бул. „Цар Борис III Обединител“ 37
4000 Пловдив
тел. 032/63 18 76; 62 88 70
код **80098009**

Токуда кредит експрес банк, Пловдив

ул. „Райко Даскалов“ № 13а
4000 Пловдив
ул. „Граф Игнатиев“ № 3
1000 София
тел. 02/981 01 67; 980 12 94
код **26092604**

Търговска банка на Гърция (България)

ул. „Лайош Кошут“ № 4
1606 София
тел. 02/9171 717
код **48094800**

ХВБ банк, България*

бул. „Г. С. Раковски“ № 90
1000 София
тел. 02/932 01 00
код

Централна кооперативна банка

ул. „Георги С. Раковски“ № 103
1000 София
тел. 02/926 62 66
код **79097904**

ЧПБ „Тексим“

бул. „Княгиня Мария-Луиза“ № 107
1000 София
тел. 02/333 240; 314 038; 31 80 38;
32 41 36
код **54595451**

Юнионбанк

ул. „Дамян Груев“ № 10 – 12
1606 София
тел. 02/987 6002; 987 9535; 988 4639
код **19591957**

* Предстои банката да бъде регистрирана в съда.

Клонове на чуждестранни банки

Алфа банка
клон София
 бул. „Ал. Стамболийски“ № 20
 1000 София
 тел. 02/980 15 57
 код **89898984**

Банка Пиреос
клон София
 бул. „Витоша“ № 3
 1000 София
 тел. 02/980 89 03
 код **19091909**

ИНГ банк Н. В.
клон София
 ул. „Емил Берсински“ № 12
 1000 София
 тел. 02/917 64 00
 код **14591458**

Национална банка на Гърция
клон София
 ул. „Георги С. Раковски“ № 96
 1000 София
 тел. 02/981 50 10
 код **19991991**

Ситибанк Н. А.
клон София
 бул. „Княгиня Мария-Луиза“ № 2,
 ет. 5
 1202 София
 тел. 02/9175 100; 9175 101; 9175 102
 код **25092502**

Те-Дже зираат банкась
клон София
 пл. „Света Неделя“ № 19
 1000 София
 тел. 02/980 00 87
 код **35093503**

Хипоферайнсбанк, България
клон София
 ул. „Г. С. Раковски“ № 90
 1000 София
 тел. 02/932 01 00
 код **14091400**