

**БЪЛГАРСКА НАРОДНА БАНКА**

**Информационен бюлетин**

**Брой 2/2002 г.**

**Съдържание**

**Графики**

Финансов сектор	5
Външен сектор	14
Фискален сектор	16
Реален сектор	17

**Таблицы**

Финансов сектор	21
Външен сектор	42
Фискален сектор	79
Реален сектор	81

**Методологически бележки**

Финансов сектор	86
Външен сектор	89
Фискален сектор	98
Реален сектор	98

<b>Издания на БНБ</b>	<b>100</b>
-----------------------	------------

<b>Адреси на търговските банки</b>	<b>103</b>
------------------------------------	------------

## Абревиатури

ДЦК	– държавни ценни книжа
ЕАСТ	– Европейска асоциация за свободна търговия
ЕБВР	– Европейска банка за възстановяване и развитие
ЕИБ	– Европейска инвестиционна банка
ЗБД	– Закон за държавния бюджет
ЗДЗВСТБ	– Закон за държавна защита на влогове и сметки в търговските банки, за които БНБ е поискала откриване на производство по несъстоятелност
ЗУНК	– Закон за уреждане на необслужваните кредити, договорени до 31 декември 1990 г.
ИИЦ на МФ	– Информационно-изчислителен център на МФ
ЛИБОР	– лондонски междубанков лихвен процент
МВФ	– Международен валутен фонд
МФ	– Министерство на финансите
НСЗ	– Национална служба по заетостта
НСИ	– Национален статистически институт
ОИСП	– Организация за икономическо сътрудничество и развитие
ОЛП	– основен лихвен процент
СНС	– Система на националните сметки
СПТ	– специални права на тираж
ТБ	– търговски банки
ЦЕФТА	– Централноевропейска асоциация за свободна търговия
CIF	– Cost, Insurance, Freight
DISCs	– Discount Bonds – облигации с отстъпка
IABs	– Interest Arrears Bonds – облигации за неплатени лихви
FLIRBs	– Front-Loaded Interest Reduction Bonds – облигации с първоначално намалени лихви
FOB	– Free on Board

© Българска народна банка, 2002

ISSN 1310 – 3059

Материалите са получени за редакционна обработка на 12 април 2002 г.

Информацията, публикувана в бюлетина, може да се ползва без специално разрешение, единствено с изричното позоваване на източника.

# Графики

## 1

### Финансов сектор

1.1. Брутни валутни резерви (активи на управление „Емисионно“)	5
1.2. Чуждестранни активи и пасиви на банковия сектор	5
1.3. Вътрешен кредит на банковия сектор	5
1.4. Динамика на компонентите на вътрешния кредит (без вземанията от населението)	6
1.5. Динамика на вземанията на банковия сектор от населението	6
1.6. Депозити по сектори	6
1.7. Динамика на депозитите по сектори	7
1.8. Депозити по видове	7
1.9. Динамика на депозитите по видове	7
1.10. Парични агрегати	8
1.11. Динамика на паричните агрегати	8
1.12. Широки пари	8
1.13. Паричен мултипликатор и неговите компоненти	9
1.14. Междубанков паричен пазар	9
1.15. Банков валутен пазар	9
1.16. Лихвени проценти на междубанковия паричен пазар	10
1.17. Лихвени проценти по краткосрочни кредити и ДЦК	10
1.18. Лихвени проценти по краткосрочни и дългосрочни левови кредити	10
1.19. Номинални месечни лихвени проценти	11
1.20. Реални месечни лихвени проценти	11
1.21. Лихвен диференциал между годишната доходност на тримесечните ДЦК и тримесечния ЛИБОР за еврото	11
1.22. Среднопретеглени цени на деноминирания в щатски долари ДЦК, емитирани по реда на чл. 5 от ЗУНК	12
1.23. Котировки на българските брейдиоблигации	12
1.23.1. Спред „купува – продава“ на FLIRBs	12
1.23.2. Спред „купува – продава“ на DISCs	12
1.23.3. Спред „купува – продава“ на IABs	13
1.24. Индекси на средните пазарни цени на брейдиоблигациите	13

## 2

### Външен сектор

2.1. Платежен баланс	14
2.1.1. Текуща сметка	14
2.1.2. Капиталова и финансова сметка	14
2.2. Брутен външен дълг	14
2.3. Дългови индикатори	15
2.3.1. Брутен външен дълг	15
2.3.2. Обслужване на външния дълг	15
2.4. Валутен курс на лева към щатския долар	15

### 3

#### Фискален сектор

- 3.1. Финансиране на бюджетния дефицит ..... 16
- 3.2. Изпълнение на републиканския бюджет ..... 16

### 4

#### Реален сектор

- 4.1. Безработица ..... 17
- 4.2. Динамика на средната месечна работна заплата ..... 17
- 4.3. Изменение на потребителските цени по месеци  
спрямо предходния месец ..... 17
- 4.4. Изменение на потребителските цени по месеци  
спрямо съответния месец на предходната година ..... 18

# 1 Финансов сектор

## 1.1. Брутни валутни резерви (активи на управление „Емисионно“)

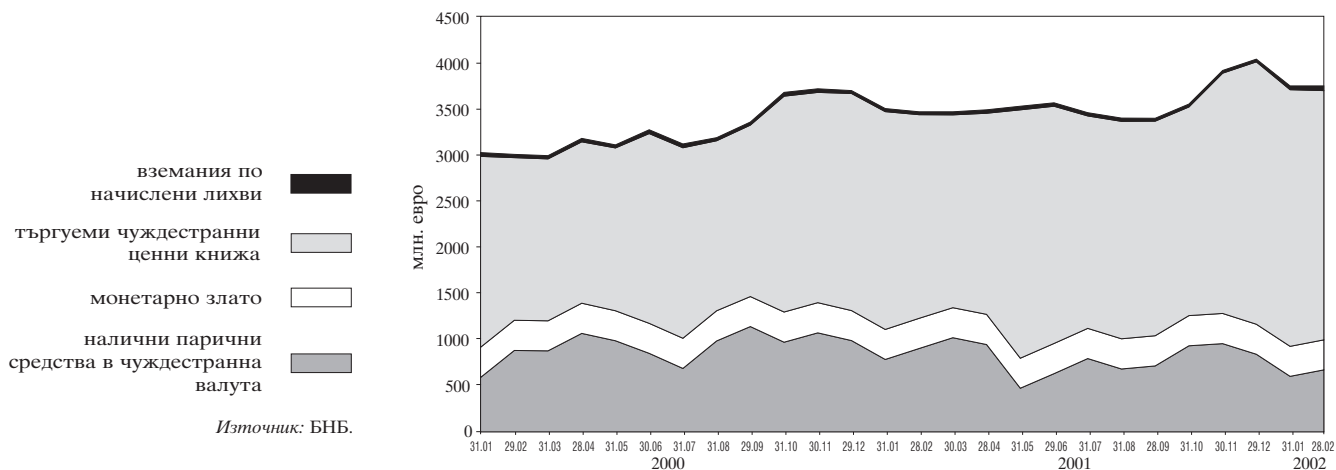

## 1.2. Чуждестранни активи и пасиви на банковия сектор

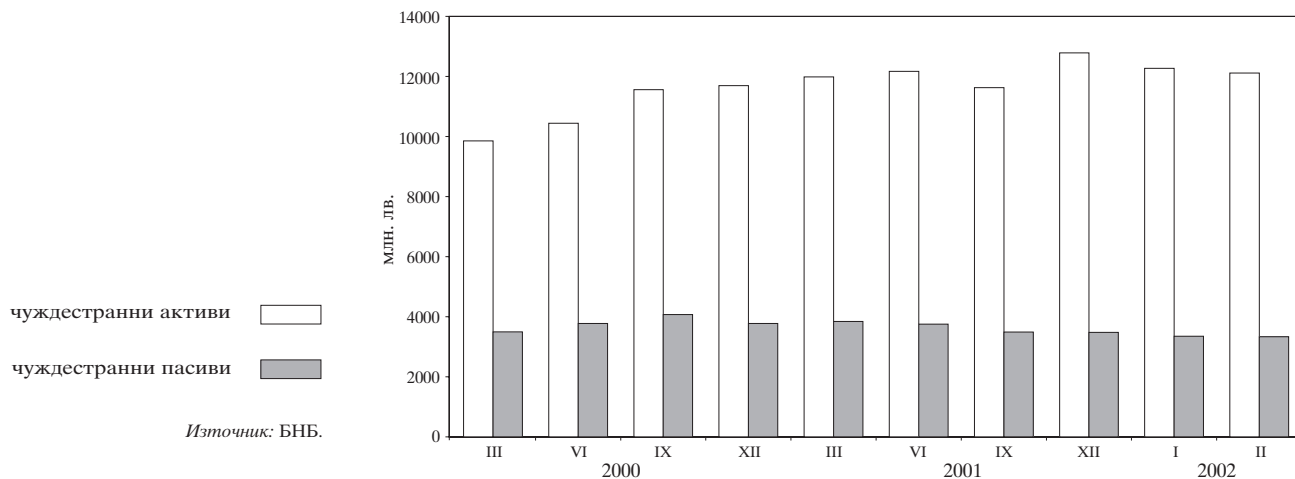

## 1.3. Вътрешен кредит на банковия сектор

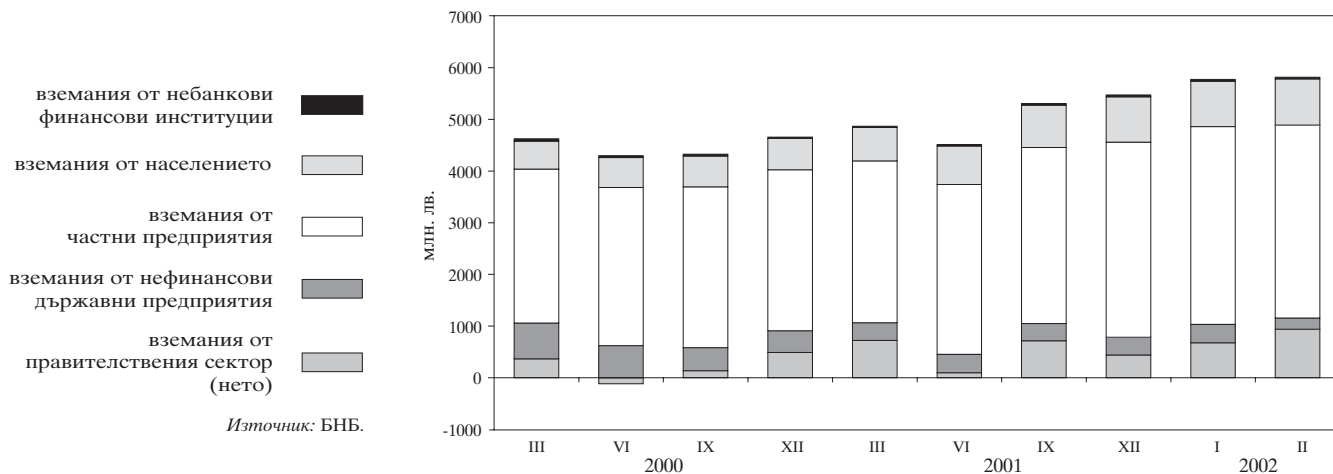

### 1.4. Динамика на компонентите на вътрешния кредит (без вземанията от населението)

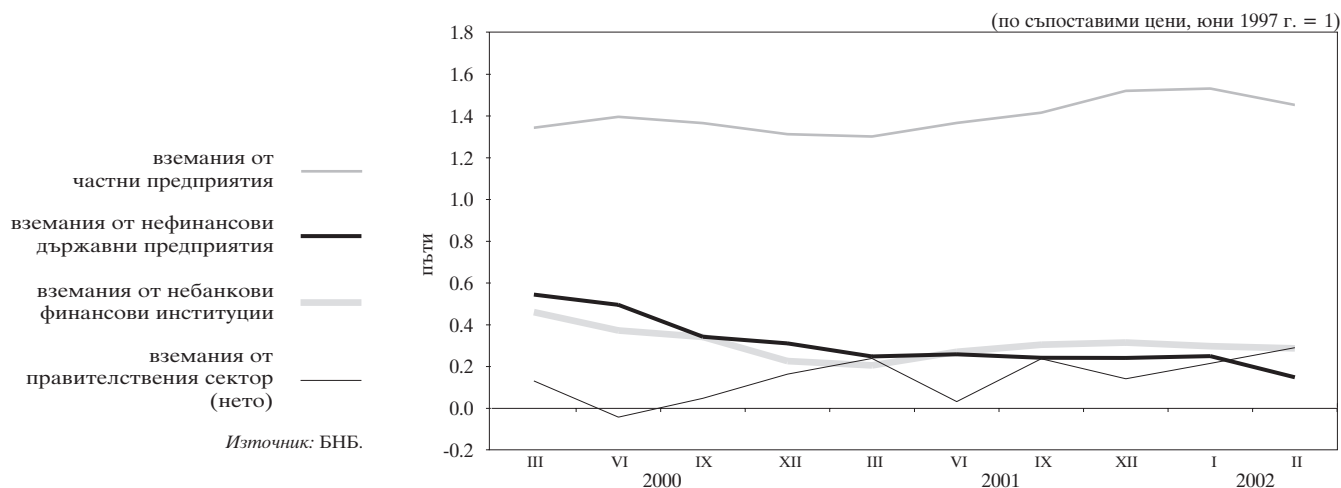

### 1.5. Динамика на вземанията на банковия сектор от населението

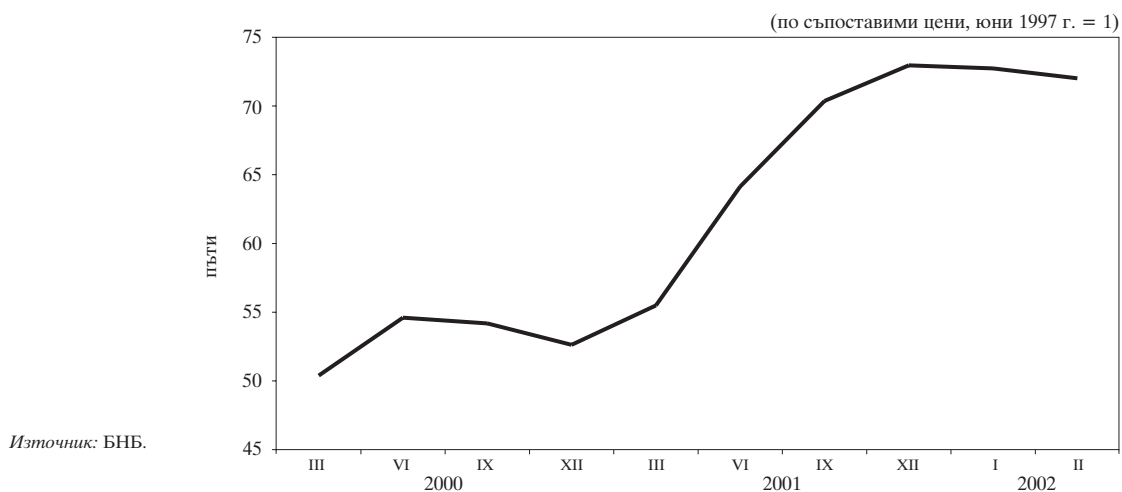

### 1.6. Депозити по сектори

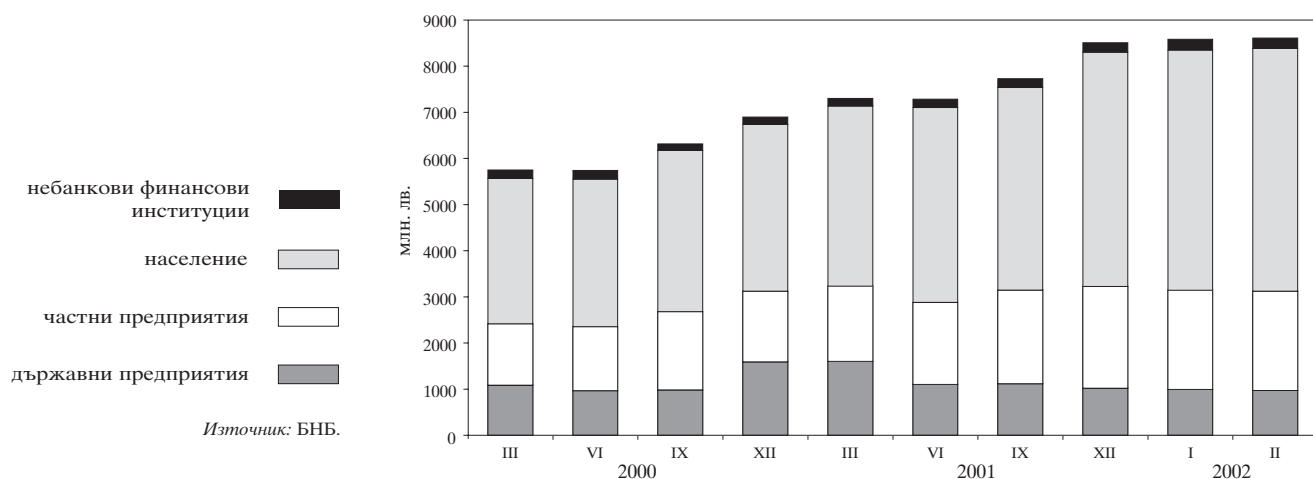

### 1.7. Динамика на депозитите по сектори

(по съпоставими цени, юни 1997 г. = 1)

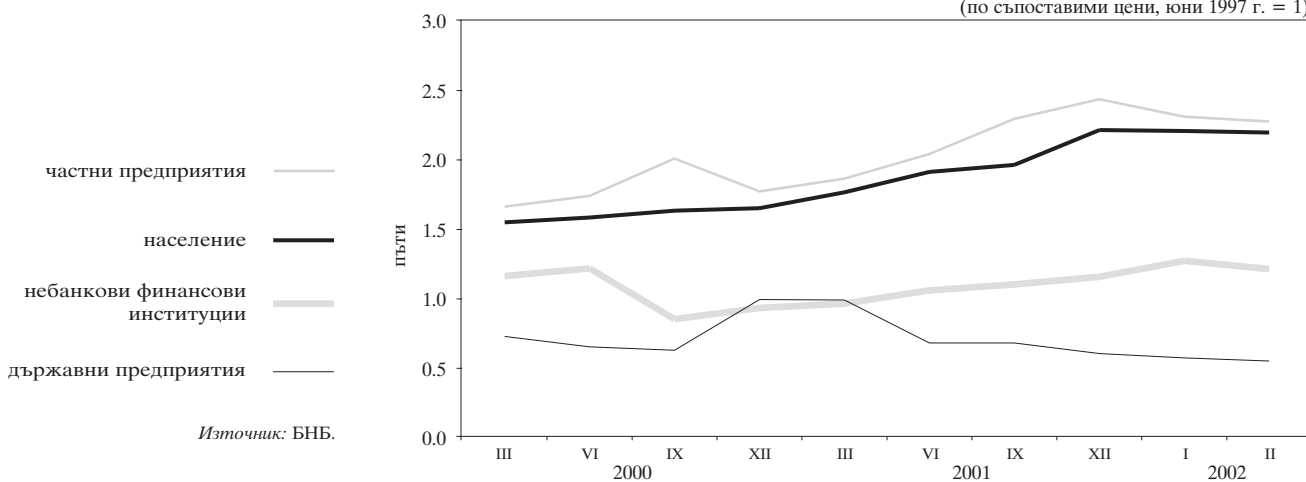

### 1.8. Депозити по видове

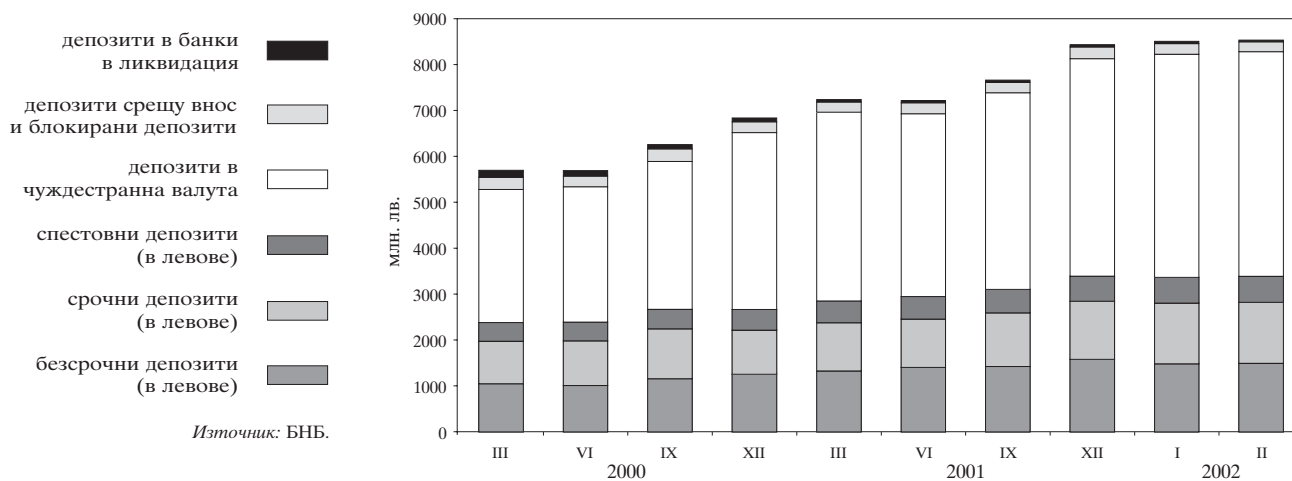

### 1.9. Динамика на депозитите по видове

(по съпоставими цени, юни 1997 г. = 1)

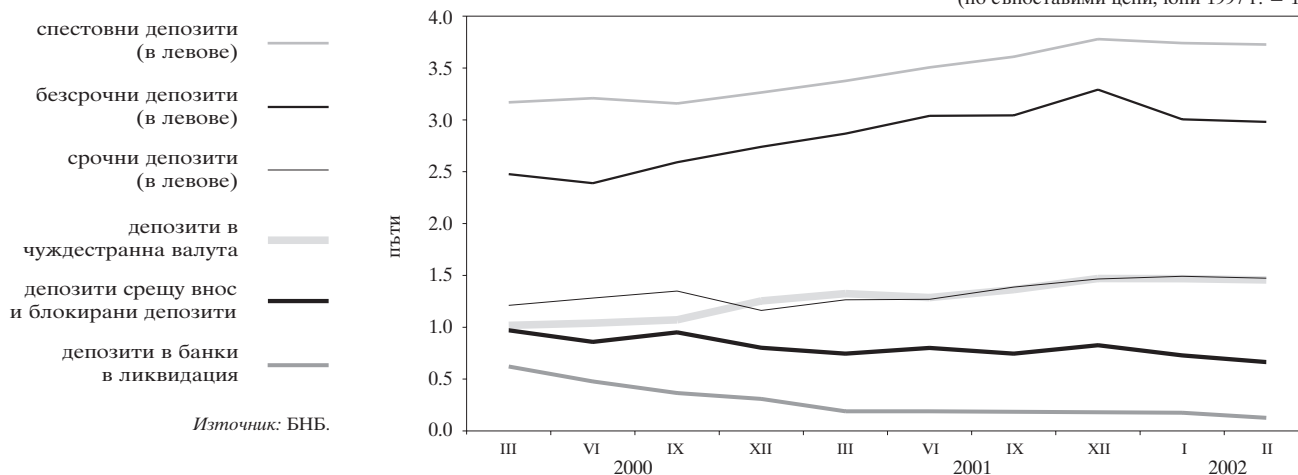

1.10. Парични агрегати

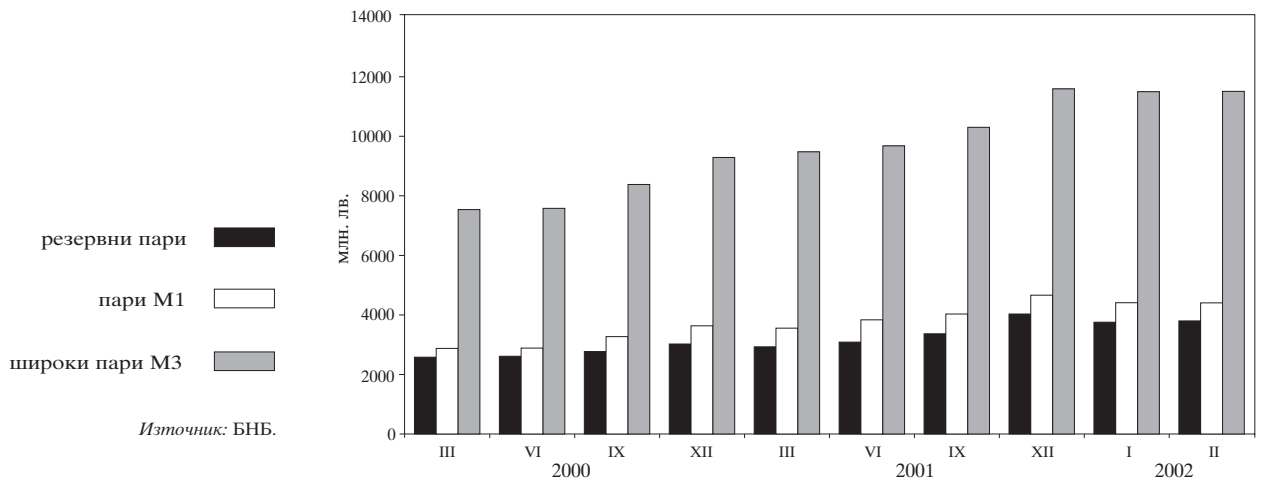

1.11. Динамика на паричните агрегати

(по съпоставими цени, юни 1997 г. = 1)

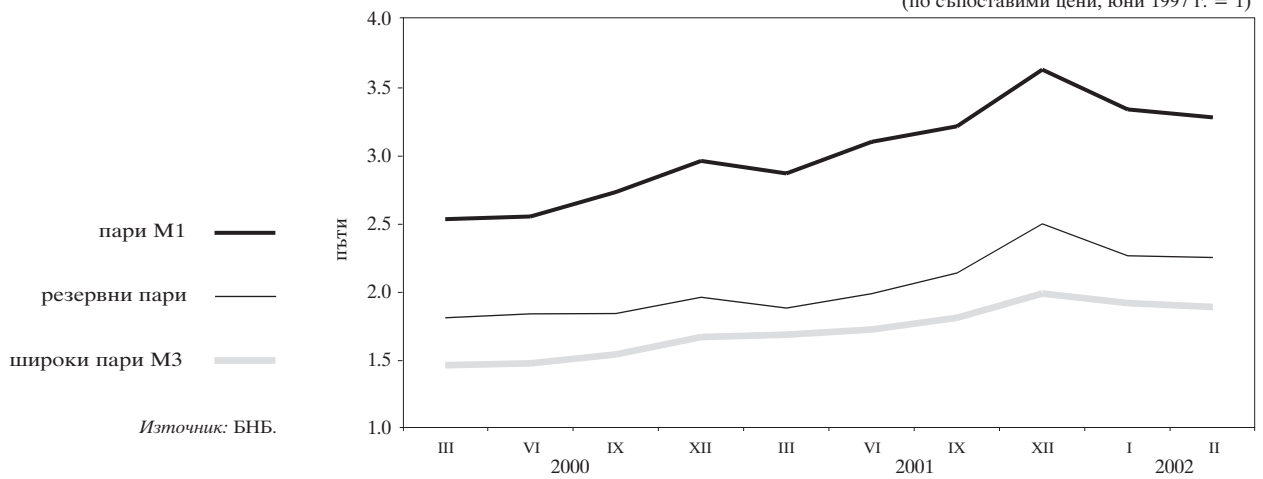

1.12. Широки пари

- депозити в банки в ликвидация
- инструменти на паричния пазар, депозити срещу внос и блокирани депозити
- депозити в чуждестранна валута
- спестовни депозити (в левове)
- срочни депозити (в левове)
- безсрочни депозити (в левове)
- пари извън банките

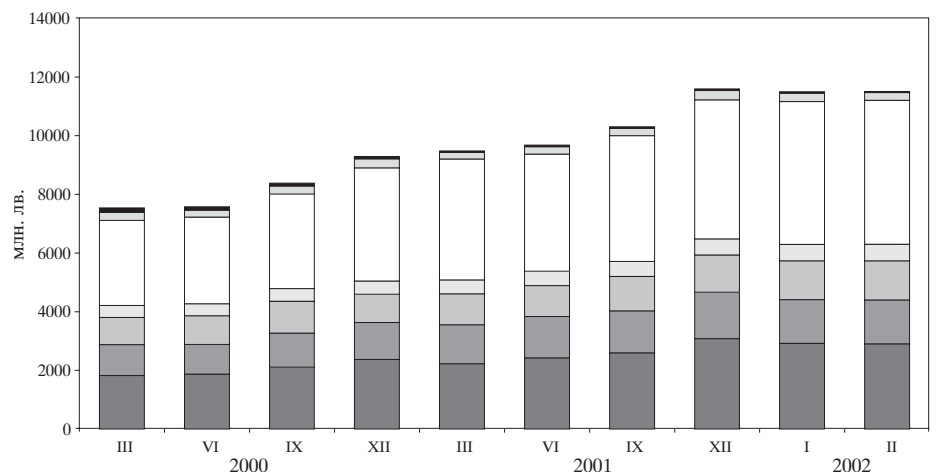



### 1.13. Паричен мултипликатор и неговите компоненти

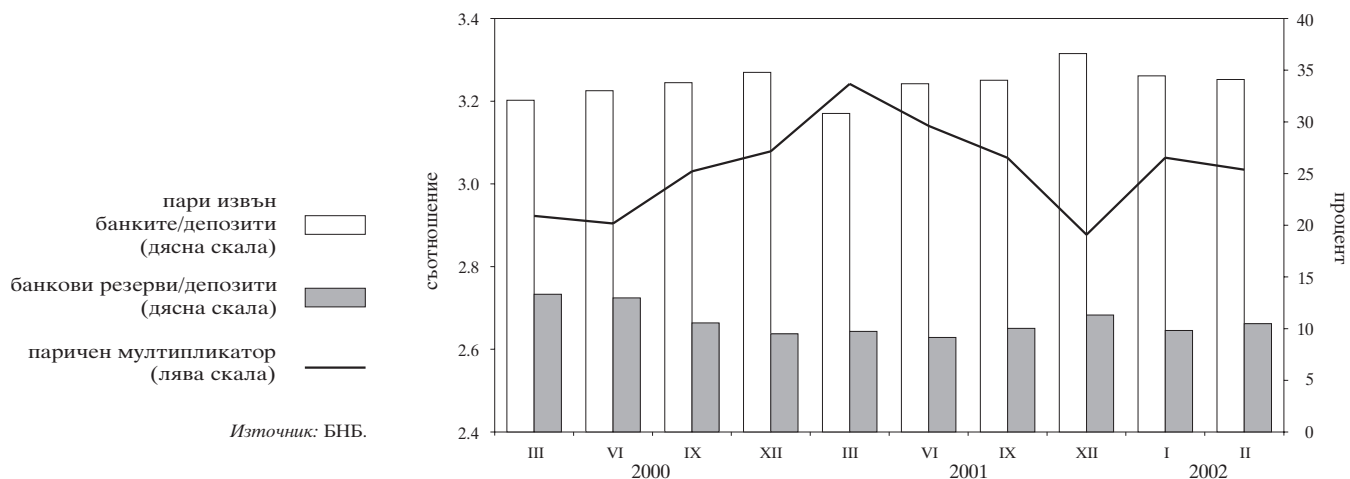

### 1.14. Междубанков паричен пазар

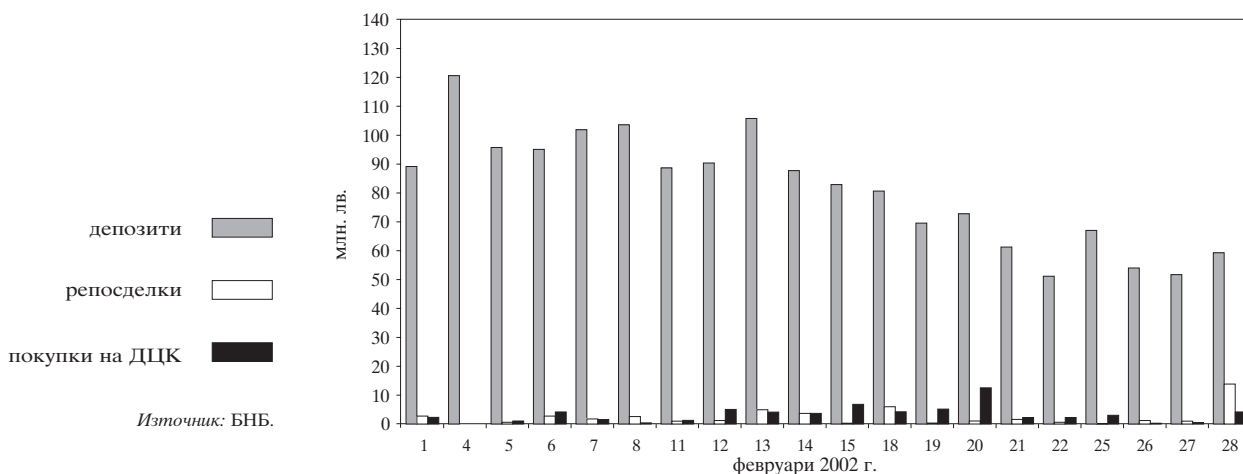

### 1.15. Банков валутен пазар

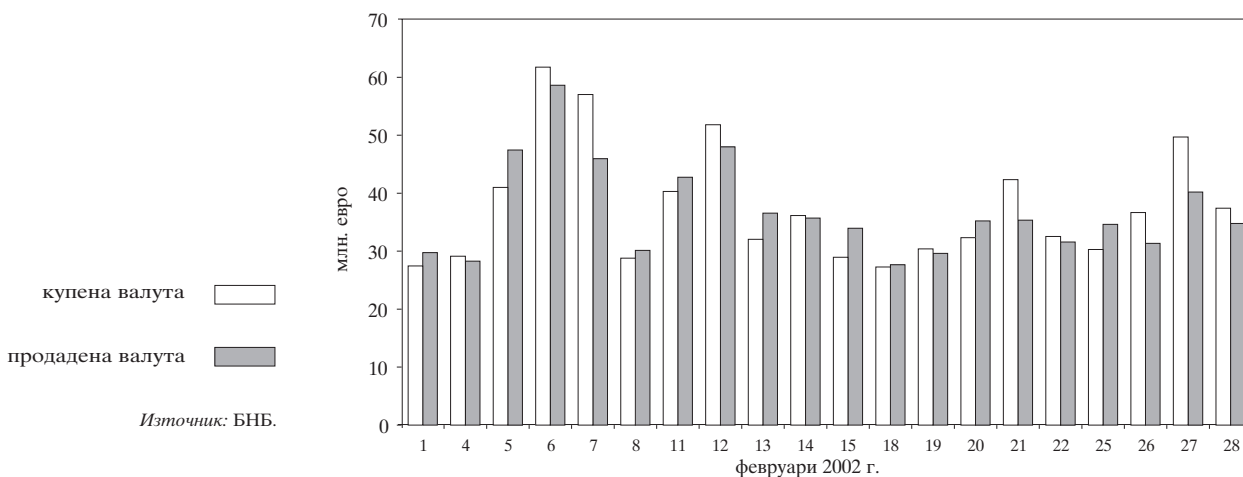

**1.16. Лихвени проценти на междубанковия паричен пазар**

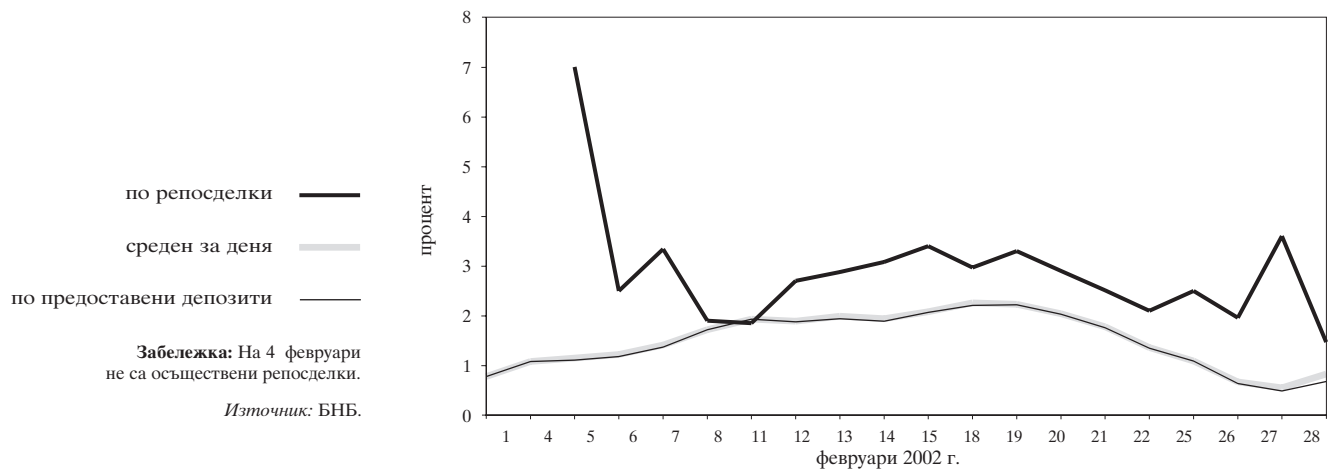

**1.17. Лихвени проценти по краткосрочни кредити и ДЦК**

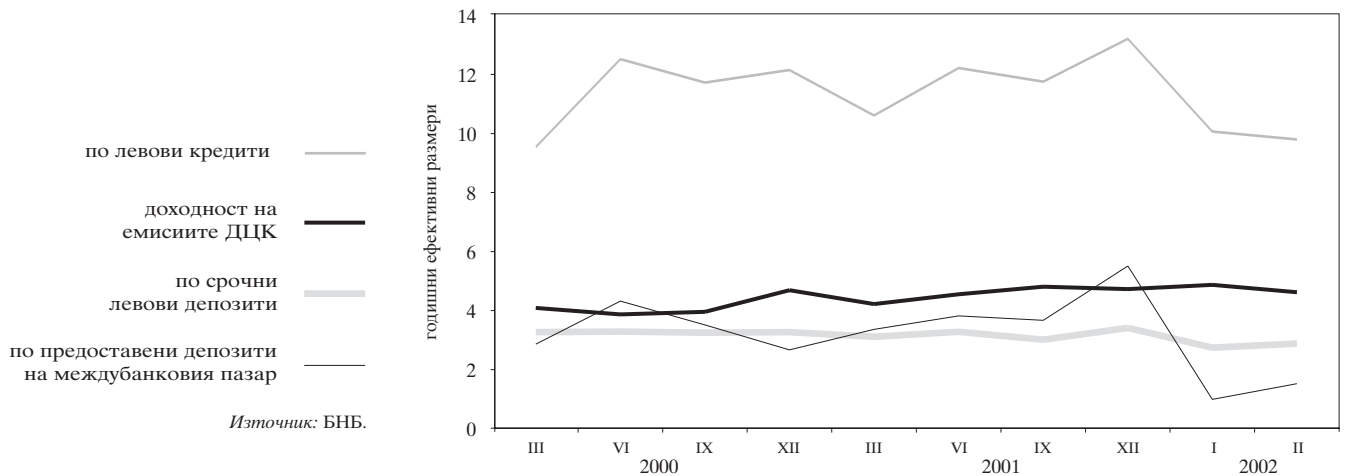

**1.18. Лихвени проценти по краткосрочни и дългосрочни левови кредити**

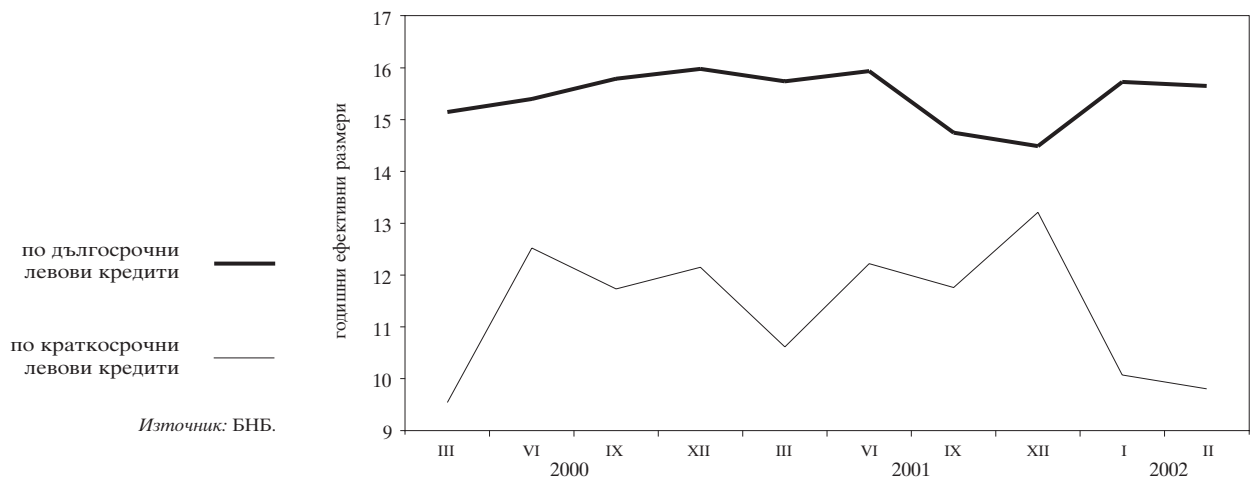

**1.19. Номинални месечни лихвени проценти**

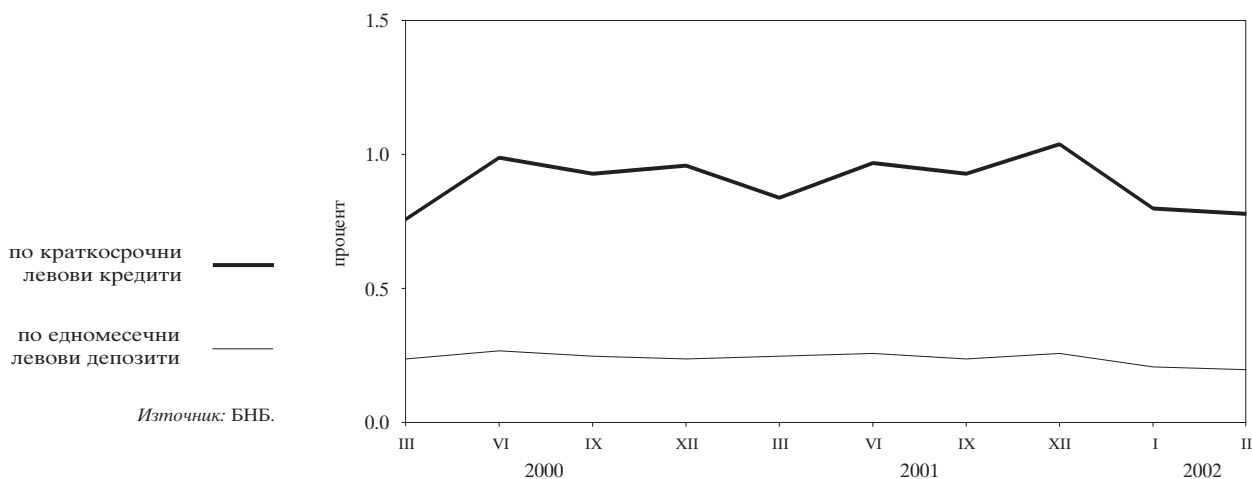

**1.20. Реални месечни лихвени проценти**

(дефлирани с индекса на потребителските цени)

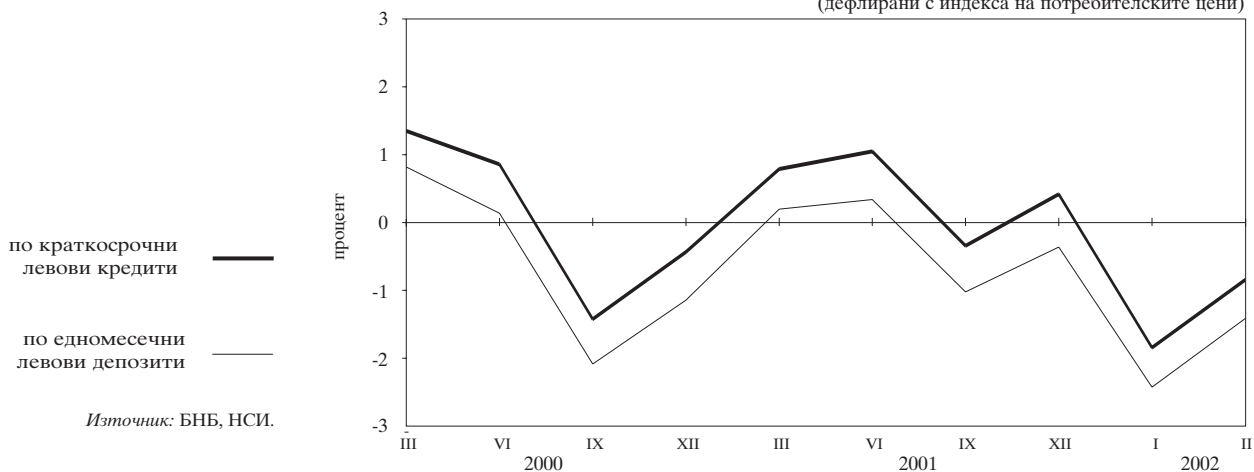

**1.21. Лихвен диференциал между годишната доходност на тримесечните ДЦК и тримесечния ЛИБОР за еврото**

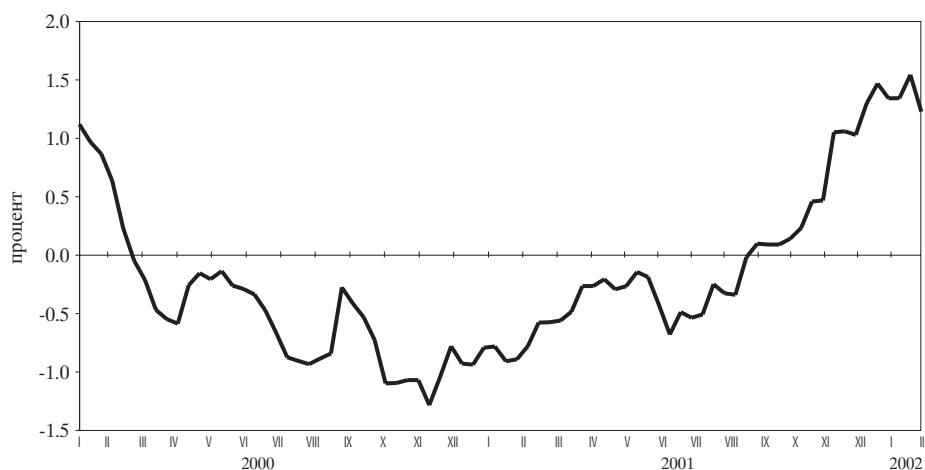

**1.22. Среднопретеглени цени на деноминирани в щатски долари ДЦК, емитирани по реда на чл. 5 от ЗУНК**

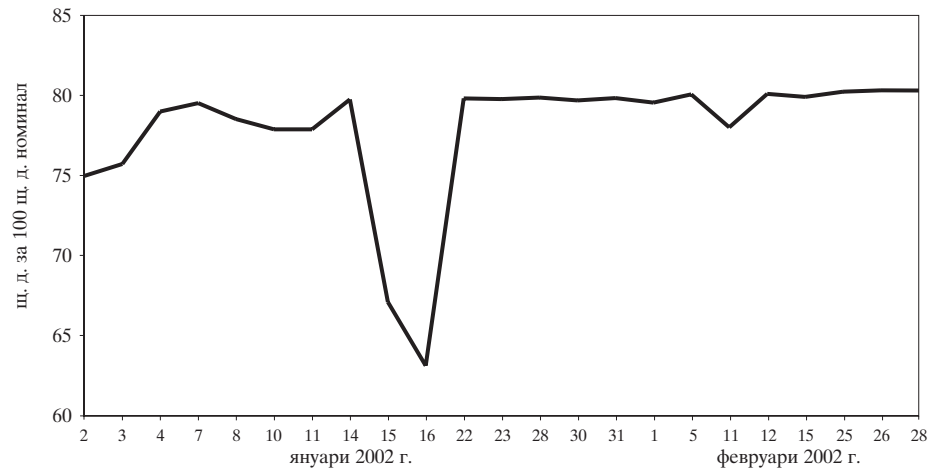

**1.23. Котировки на българските брейдиоблигации**

**1.23.1. Сред „купува – продава“ на FLIRBs**

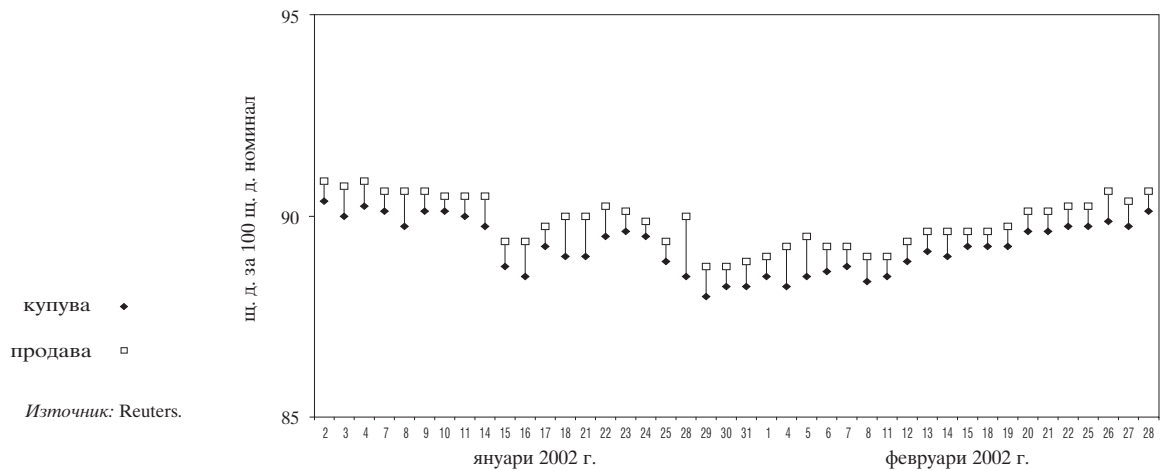

**1.23.2. Сред „купува – продава“ на DISCs**

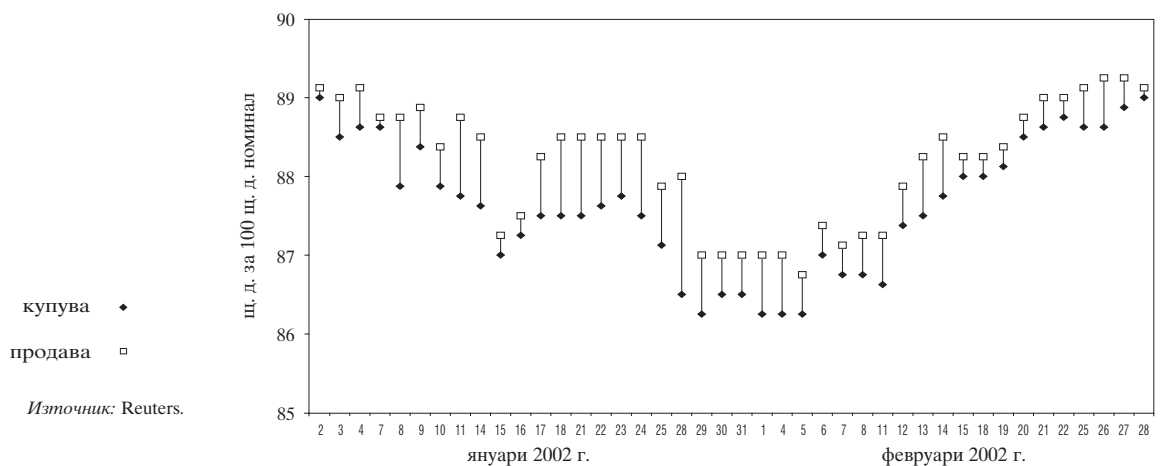

1.23.3. Спред „купува – продава“ на IABs

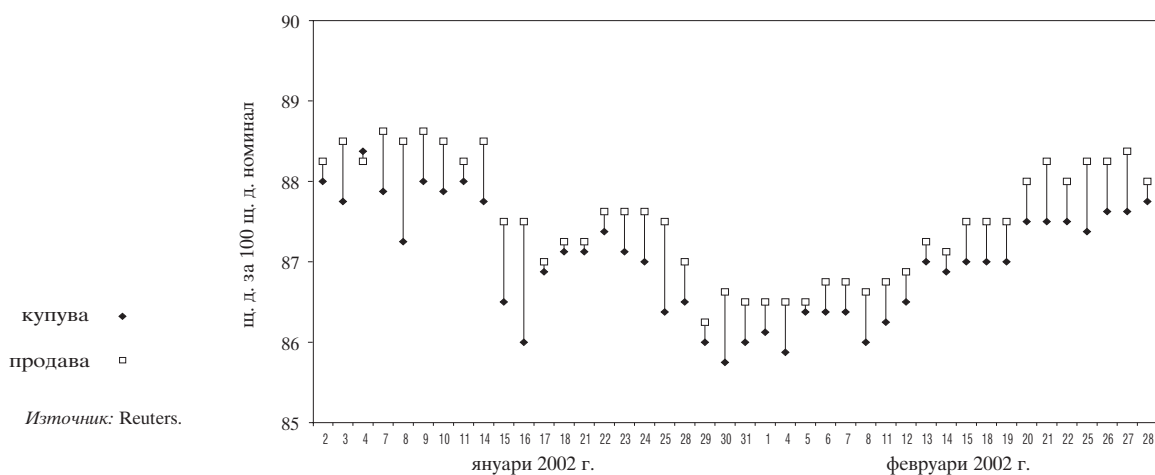

1.24. Индекси на средните пазарни цени на брейдиоблигациите

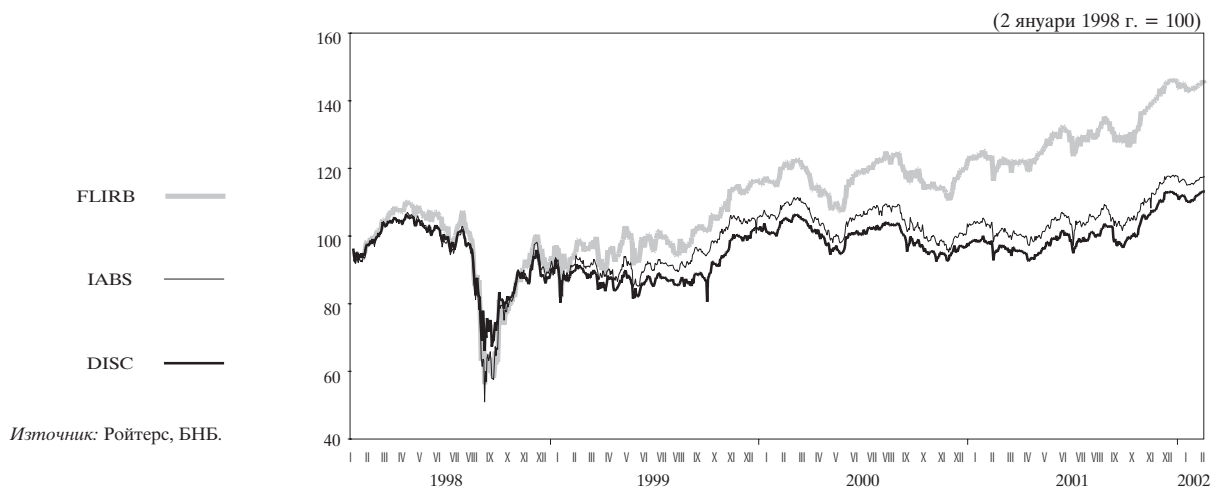

# 2 Външен сектор

## 2.1. Платежен баланс

### 2.1.1. Текуща сметка

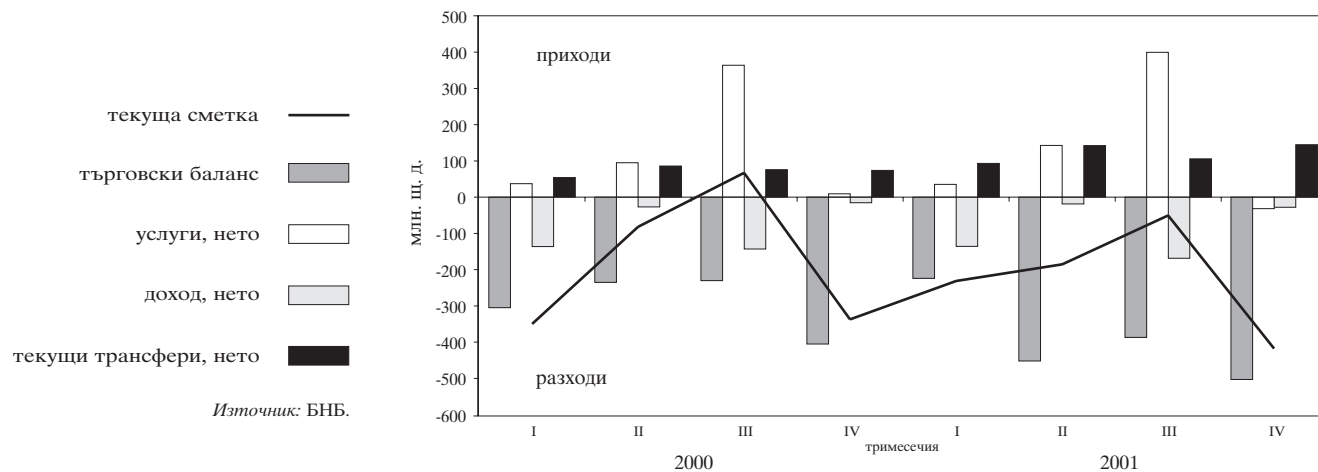

### 2.1.2. Капиталова и финансова сметка

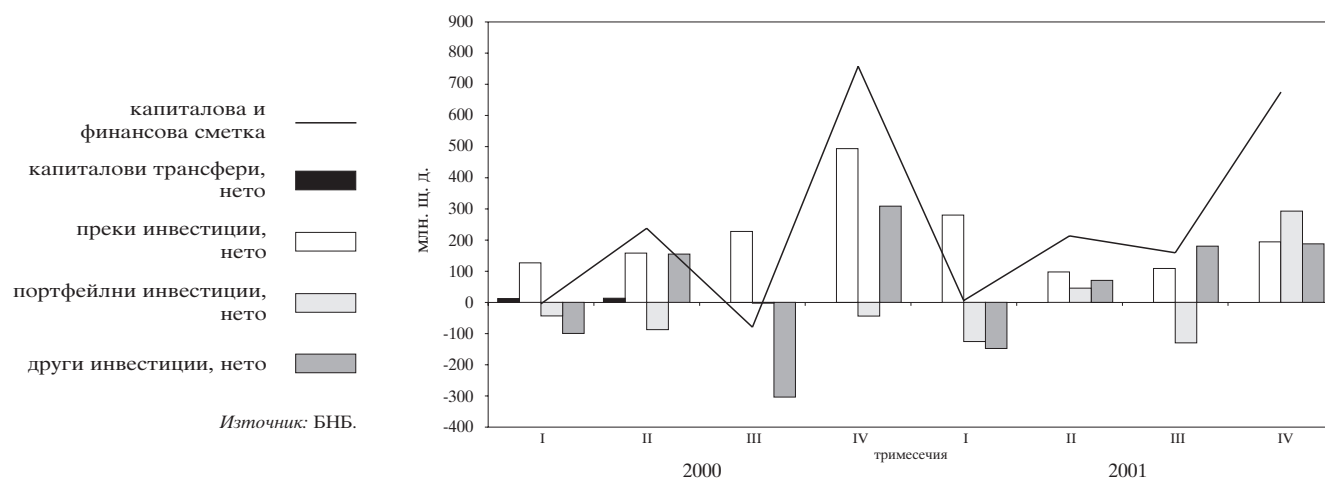

## 2.2. Брутен външен дълг

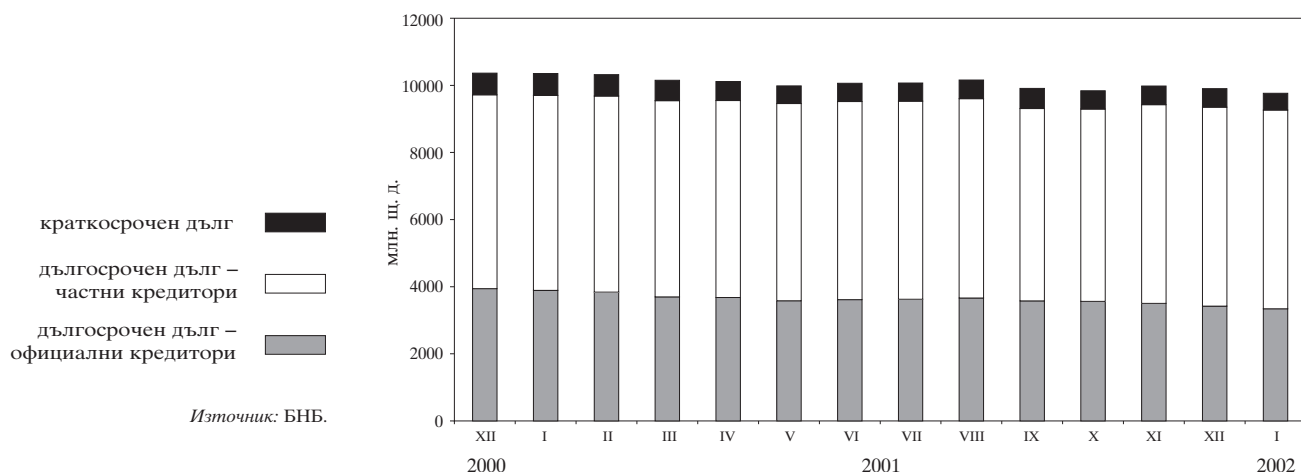

2.3. Дългови индикатори

2.3.1. Брутен външен дълг

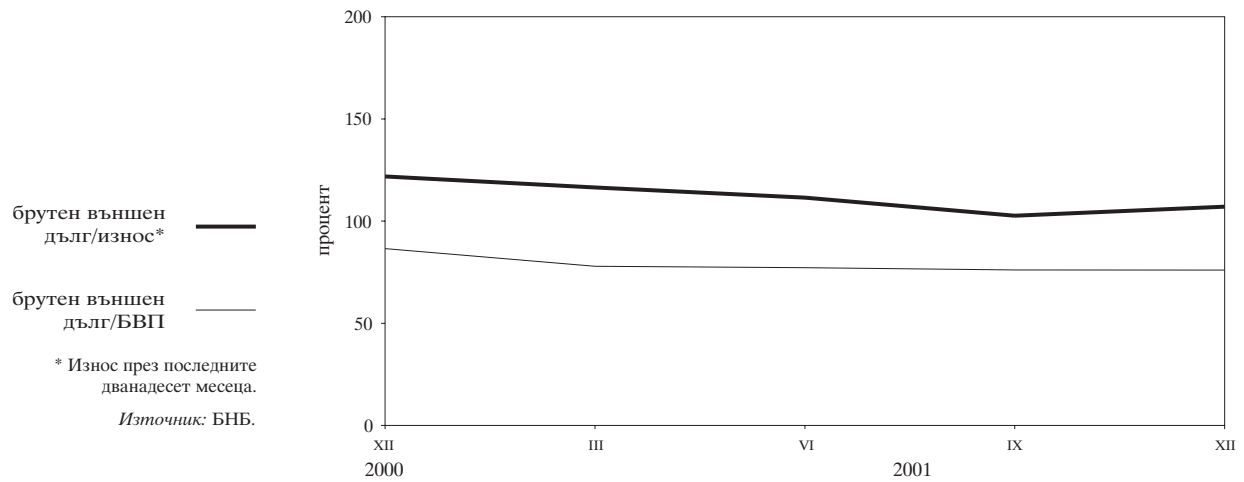

2.3.2. Обслужване на външния дълг

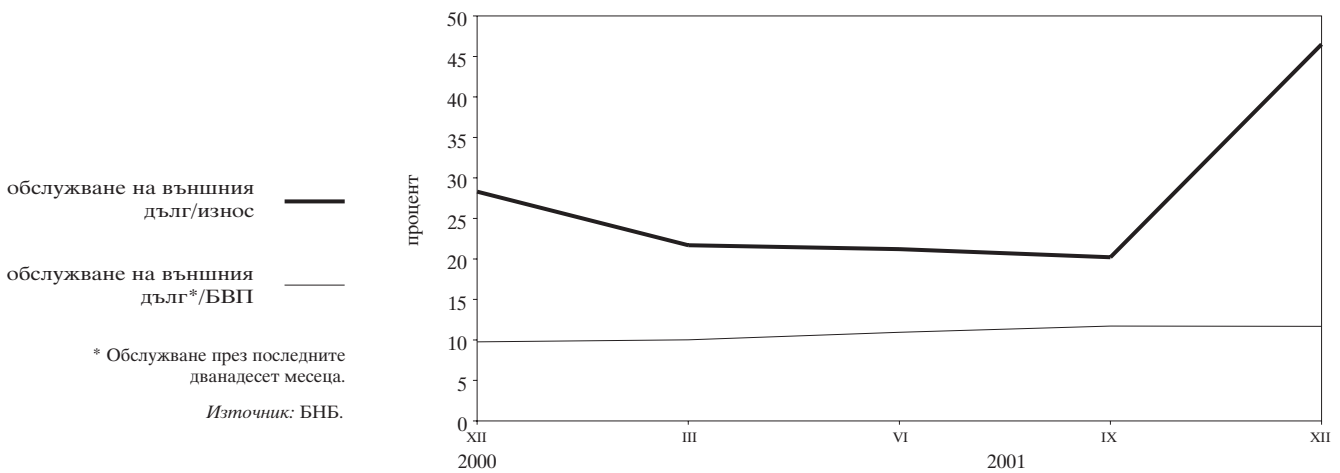

2.4. Валутен курс на лева към щатския долар

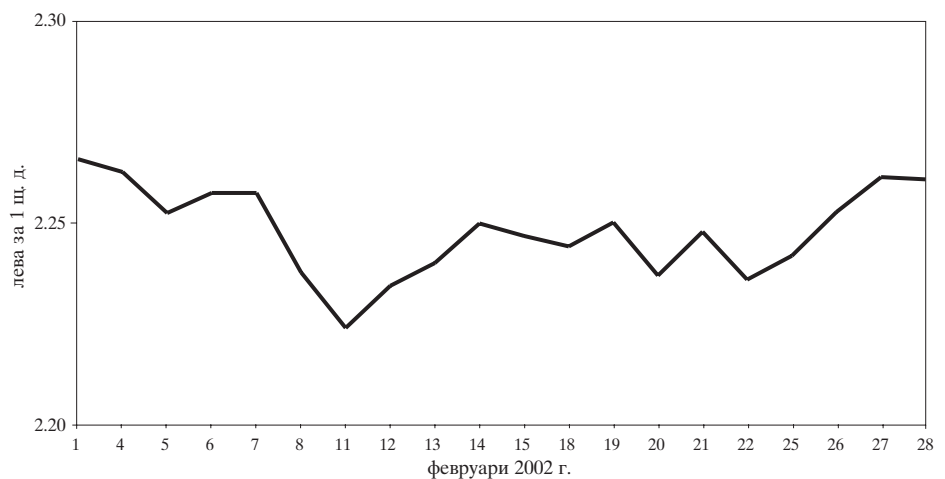

# 3 Фискален сектор

## 3.1. Финансиране на бюджетния дефицит

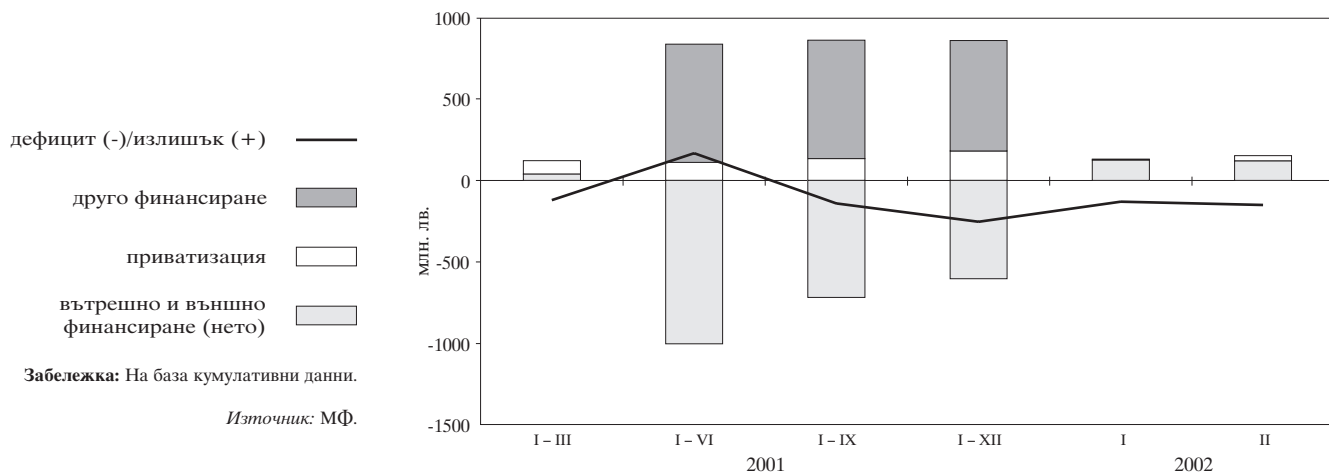

## 3.2. Изпълнение на републиканския бюджет

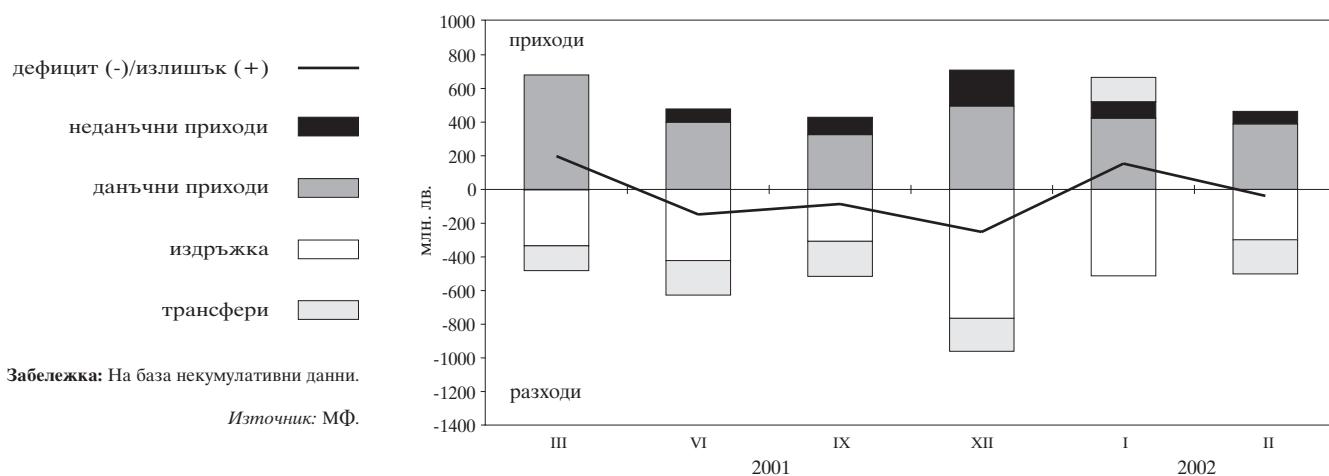



# 4 Реален сектор

## 4.1. Безработица

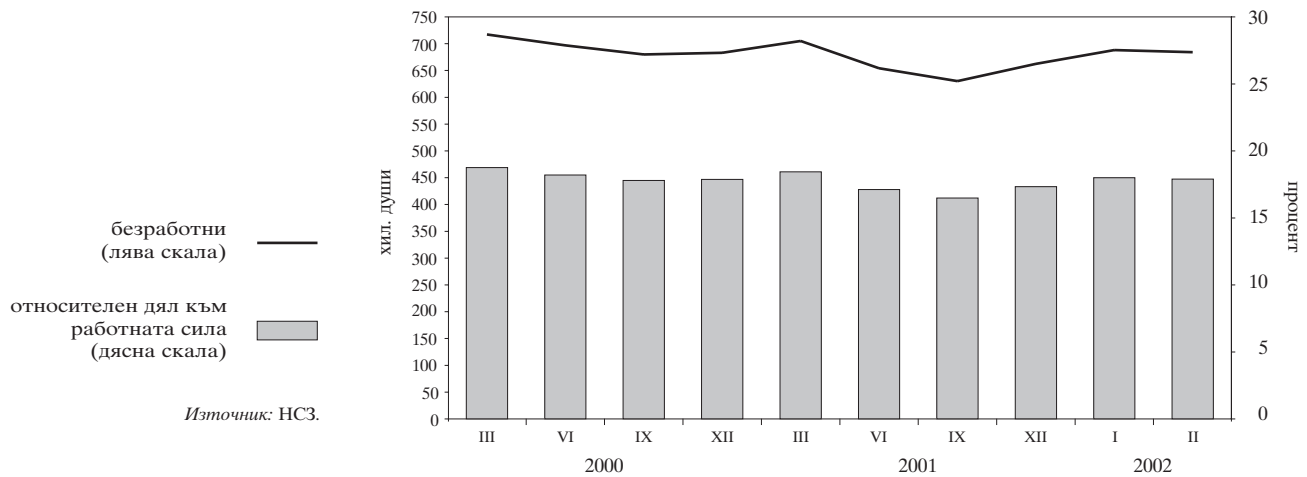

## 4.2. Динамика на средната месечна работна заплата (тримесечна плъзгаща се средна)

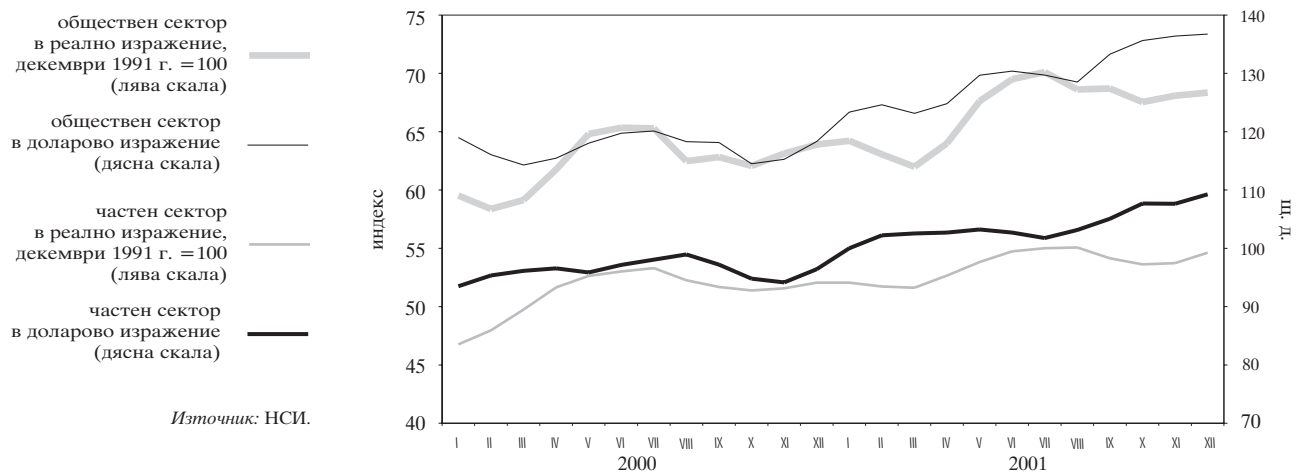

## 4.3. Изменение на потребителските цени по месеци спрямо предходния месец

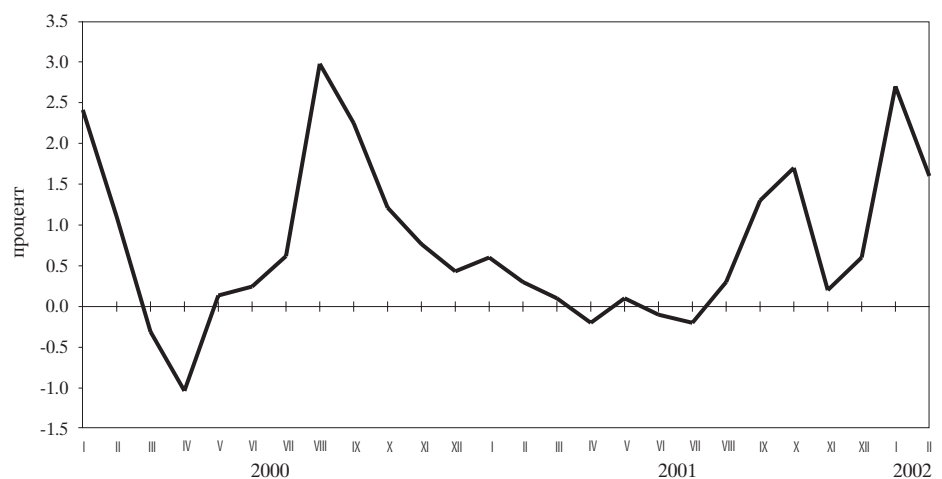

**4.4. Изменение на потребителските цени по месеци спрямо съответния месец на предходната година**

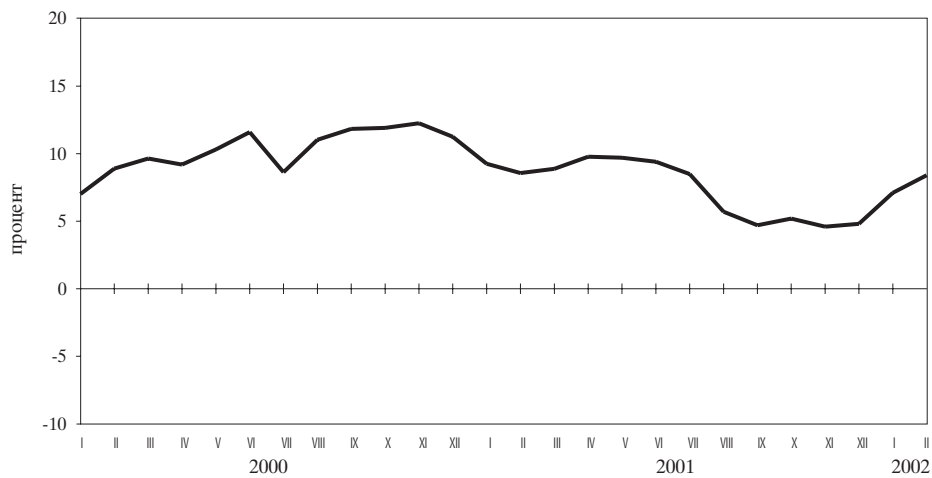

Източник: НСИ.

## Таблици

## 1

## Финансов сектор

1.1. Баланс на управление „Емисионно“ на БНБ .....	21
1.2. Баланс на управление „Банково“ на БНБ .....	22
1.3. Паричен отчет .....	23
1.3.1. Паричен отчет за 2001 г. и 2002 г. ....	23
1.4. Аналитична отчетност на БНБ .....	25
1.4.1. Аналитична отчетност на БНБ за 2001 г. и 2002 г. ....	25
1.5. Аналитична отчетност на търговските банки .....	26
1.5.1. Аналитична отчетност на търговските банки за 2001 г. и 2002 г. ...	26
1.6. Новодоговорени кредити от търговските банки .....	28
1.6.1. Новодоговорени левови кредити от търговските банки .....	28
1.6.2. Новодоговорени кредити от търговските банки в евро .....	28
1.6.3. Новодоговорени кредити от търговските банки в щатски долари .....	28
1.7. Месечни баланси и отчети за приходите и разходите на банковата система .....	29
1.7.1. Месечен баланс на банковата система към декември 2001 г. ....	29
1.7.2. Месечен отчет за приходите и разходите на банковата система към декември 2001 г. ....	29
1.8. Групи банки .....	30
1.9. Капиталова адекватност на търговските банки към 31 декември 2001 г. (по Наредба № 8).....	30
1.10. Състояние на кредитния портфейл на търговските банки .....	30
1.11. Съотношения на високоликвидни активи .....	30
1.12. Месечни баланси и отчети за приходите и разходите на банките по групи .....	31
1.12.1. Месечен баланс на банките от първа група към декември 2001 г. ....	31
1.12.2. Месечен отчет за приходите и разходите на банките от първа група към декември 2001 г. ....	31
1.12.3. Месечен баланс на банките от втора група към декември 2001 г. ....	32
1.12.4. Месечен отчет за приходите и разходите на банките от втора група към декември 2001 г. ....	32
1.12.5. Месечен баланс на банките от трета група към декември 2001 г. ....	33
1.12.6. Месечен отчет за приходите и разходите на банките от трета група към декември 2001 г. ....	33
1.12.7. Месечен баланс на банките от четвърта група към декември 2001 г. ....	34
1.12.8. Месечен отчет за приходите и разходите на банките от четвърта група към декември 2001 г. ....	34
1.12.9. Месечен баланс на банките от пета група към декември 2001 г. ....	35
1.12.10. Месечен отчет за приходите и разходите на банките от пета група към декември 2001 г. ....	35
1.13. Междубанков паричен пазар .....	36
1.14. Банков валутен пазар .....	36
1.15. Купена и продадена налична валута (подразделения на еврото) от касовите служби на БНБ .....	37
1.16. Основен лихвен процент .....	37
1.17. Лихвени проценти и доходност на ДЦК .....	38
1.18. Месечни лихвени проценти .....	39
1.19. Лихвен диференциал между годишната доходност на тримесечните ДЦК и тримесечния ЛИБОР за еврото .....	40
1.20. Цени на регистрираните сделки с ДЦК, деноминирани в щатски долари, емитирани по реда на чл. 5 от ЗУНК .....	40
1.21. Котировки на българските брейдиоблигации .....	41

## 2

**Външен сектор**

2.1. Платежен баланс .....	42
2.1.1А. Платежен баланс за 2002 г. в щатски долари .....	42
2.1.1Б. Платежен баланс за 2002 г. в левове .....	44
2.1.1В. Платежен баланс за 2002 г. в евро .....	46
2.1.2А. Платежен баланс за 2001 г. в щатски долари .....	48
2.1.2Б. Платежен баланс за 2001 г. в левове .....	50
2.1.2В. Платежен баланс за 2001 г. в евро .....	52
2.2. Износ и внос .....	54
2.2.1. Износ. Начин на използване, 2002 г. ....	54
2.2.2. Износ. Начин на използване, 2001 г. ....	55
2.2.3. Внос. Начин на използване, 2002 г. ....	56
2.2.4. Внос. Начин на използване, 2001 г. ....	57
2.2.5. Износ по основни търговски партньори и региони, 2002 г. ....	58
2.2.6. Износ по основни търговски партньори и региони, 2001 г. ....	59
2.2.7. Внос по основни търговски партньори и региони, 2002 г. ....	60
2.2.8. Внос по основни търговски партньори и региони, 2001 г. ....	61
2.3. Брутен външен дълг .....	62
2.3.1. Брутен външен дълг за 2002 г. ....	62
2.3.1.1. Брутен външен дълг по кредитори .....	62
2.3.1.2. Брутен външен дълг по дебитори .....	63
2.3.2. Брутен външен дълг за 2001 г. ....	64
2.3.2.1. Брутен външен дълг по кредитори .....	64
2.3.2.2. Брутен външен дълг по дебитори .....	65
2.4. Получени нови кредити и депозити .....	66
2.4.1. Получени нови кредити и депозити през 2002 г. ....	66
2.4.1.1. Получени нови кредити и депозити по кредитори .....	66
2.4.1.2. Получени нови кредити и депозити по дебитори .....	67
2.4.2. Получени нови кредити и депозити през 2001 г. ....	68
2.4.2.1. Получени нови кредити и депозити по кредитори .....	68
2.4.2.2. Получени нови кредити и депозити по дебитори .....	69
2.5. Обслужване на brutния външен дълг .....	70
2.5.1. Обслужване на brutния външен дълг, 2002 г. ....	70
2.5.1.1. Обслужване на brutния външен дълг по кредитори .....	70
2.5.1.2. Обслужване на brutния външен дълг по дебитори .....	71
2.5.2. Обслужване на brutния външен дълг, 2001 г. ....	72
2.5.2.1. Обслужване на brutния външен дълг по кредитори .....	72
2.5.2.2. Обслужване на brutния външен дълг по дебитори .....	75
2.6. Дългови индикатори .....	78
2.7. Централни курсове на някои основни валути .....	78
2.8. Валутен курс на лева към щатския долар .....	78

## 3

**Фискален сектор**

3.1. Консолидиран държавен бюджет .....	79
3.2. Изпълнение на републиканския бюджет .....	79
3.3. Вътрешен държавен дълг .....	80

## 4

**Реален сектор**

4.1. БВП по компоненти на крайното търсене .....	81
4.2. БВП по икономически сектори .....	81
4.3. Икономическа активност .....	82
4.3.1. Наети по трудово правоотношение .....	82
4.3.2. Безработица .....	82
4.4. Средна месечна работна заплата на наетите по трудово правоотношение .....	83
4.5. Изменение на потребителските цени по компоненти .....	83

# 1 Финансов сектор

## 1.1. БАЛАНС НА УПРАВЛЕНИЕ „ЕМИСИОННО“ НА БНБ

	31.I.2001	28.II.2001	30.III.2001	28.IV.2001	31.V.2001	29.VI.2001	31.VII.2001	31.VIII.2001	28.IX.2001	31.X.2001	30.XI.2001	29.XII.2001
	6 889 487	6 820 282	6 820 043	6 862 639	6 939 239	7 010 737	6 802 700	6 687 786	6 683 432	6 986 465	7 701 385	7 942 985
<b>АКТИВИ</b>												
1. Налични парични средства в чуждестранна валута	1 542 835	1 777 872	2 005 500	1 863 065	929 571	1 241 756	1 563 058	1 342 316	1 406 448	1 833 670	1 879 644	1 653 209
2. Монетарно злато	641 974	641 999	642 059	642 139	642 272	642 506	642 515	642 642	642 676	642 669	642 592	642 607
3. Търгуеми чуждестранни пенни книжа	4 639 007	4 341 229	4 108 233	4 284 447	5 290 757	5 055 011	4 527 327	4 633 660	4 571 965	4 447 036	5 122 785	5 591 451
4. Вземания по начислени лихви	65 671	59 182	64 251	72 988	76 639	71 464	69 800	69 168	62 343	63 090	56 364	55 718
<b>ПАСИВИ</b>												
1. Банкноти и монети в обращение	6 889 487	6 820 282	6 820 043	6 862 639	6 939 239	7 010 737	6 802 700	6 687 786	6 683 432	6 986 465	7 701 385	7 942 985
2. Разплащателни сметки и депозити на банки	2 323 591	2 338 613	2 348 084	2 427 863	2 476 263	2 552 589	2 667 538	2 687 828	2 746 471	2 713 178	2 785 250	3 262 881
3. Депозити на правителството и бюджетни организации	511 843	534 020	579 921	616 943	625 709	532 639	570 636	548 193	620 332	595 377	643 753	769 647
4. Сметки на други депозанти	2 388 882	2 260 390	2 329 136	2 878 873	2 863 918	2 925 294	2 418 550	2 304 307	2 129 431	2 440 353	2 913 236	2 571 177
5. Задължения по начислени лихви	678 591	679 932	513 210	72 031	70 013	70 093	202 127	211 176	216 661	200 295	212 362	190 538
6. Депозит на управление „Банково“	2 918	4 516	3 261	983	1 331	4 298	8 050	11 777	15 403	19 170	420	2 184
	983 662	1 002 811	1 046 431	865 946	902 005	925 824	935 799	924 505	955 134	1 018 092	1 146 364	1 146 558

(хил. лв.)

	31.I.2002	28.II.2002
	7 372 421	7 372 976
<b>АКТИВИ</b>		
1. Налични парични средства в чуждестранна валута	1 181 956	1 321 111
2. Монетарно злато	642 260	641 692
3. Търгуеми чуждестранни пенни книжа	5 469 710	5 309 600
4. Вземания по начислени лихви	78 495	100 573
<b>ПАСИВИ</b>		
1. Банкноти и монети в обращение	7 372 421	7 372 976
2. Разплащателни сметки и депозити на банки	3 081 205	3 062 135
3. Депозити на правителството и бюджетни организации	676 074	734 150
4. Сметки на други депозанти	2 276 163	2 260 407
5. Задължения по начислени лихви	189 682	187 655
6. Депозит на управление „Банково“	3 079	4 378
	1 146 218	1 124 251

Източник: БНБ.

1.2. БАЛАНС НА УПРАВЛЕНИЕ „БАНКОВО“ НА БНБ

	31.I.2001	28.II.2001	30.III.2001	28.IV.2001	31.V.2001	29.VI.2001	31.VII.2001	31.VIII.2001	28.IX.2001	31.X.2001	30.XI.2001	29.XII.2001
<b>АКТИВИ</b>	<b>5 565 217</b>	<b>5 574 627</b>	<b>5 839 660</b>	<b>5 470 394</b>	<b>5 705 013</b>	<b>5 825 967</b>	<b>5 638 705</b>	<b>5 482 654</b>	<b>5 511 267</b>	<b>5 455 855</b>	<b>5 427 939</b>	<b>5 389 248</b>
1. Злато и други благородни метали	88 152	88 356	89 342	89 713	96 110	95 658	88 848	86 491	90 605	88 762	89 112	91 824
2. Инвестиции в ценни книжа	168 764	176 048	184 481	180 778	192 169	190 732	184 516	176 180	176 492	136 765	0	0
3. Предоставени кредити и депозити на банки, намалени с провизии	17	17	20	19	19	19	17	15	15	15	15	13
4. Вземания от правителството	2 470 860	2 451 471	2 628 012	2 485 809	2 584 428	2 694 724	2 551 743	2 453 825	2 441 108	2 360 779	2 332 421	2 314 570
5. Учасие на България в МВФ и в други международни финансови институции	1 659 703	1 660 951	1 696 268	1 676 072	1 757 553	1 745 554	1 708 570	1 671 631	1 677 579	1 679 719	1 690 298	1 693 056
6. Вземания по начислени лихви	0	862	1 854	2 740	3 919	3 919	0	930	1 835	2 794	2 062	2 611
7. Инвестиции в други местни предприятия	2 294	2 294	2 294	2 294	2 294	2 294	2 294	2 294	2 294	2 294	2 294	2 294
8. Дълготрайни активи	140 335	139 619	139 347	139 203	138 764	138 582	138 209	137 359	136 562	137 340	136 769	110 271
9. Други активи	51 430	52 198	51 611	27 820	27 752	28 661	28 709	29 424	29 643	29 295	28 604	28 051
10. Депозит на управление „Банково“	983 662	1 002 811	1 046 431	865 946	902 005	925 824	935 799	924 505	955 134	1 018 092	1 146 364	1 146 558
<b>ПАСИВИ</b>	<b>5 565 217</b>	<b>5 574 627</b>	<b>5 839 660</b>	<b>5 470 394</b>	<b>5 705 013</b>	<b>5 825 967</b>	<b>5 638 705</b>	<b>5 482 654</b>	<b>5 511 267</b>	<b>5 455 855</b>	<b>5 427 939</b>	<b>5 389 248</b>
Задължения	4 351 885	4 334 299	4 551 288	4 378 043	4 564 369	4 662 976	4 471 384	4 309 476	4 301 166	4 215 791	4 176 391	4 159 434
1. Кредити на МВФ	2 680 083	2 660 852	2 841 855	2 689 100	2 797 624	2 906 462	2 750 831	2 627 254	2 615 155	2 527 033	2 478 128	2 460 516
2. Други задължения към международни финансови институции	1 659 882	1 661 130	1 696 421	1 676 213	1 757 479	1 745 839	1 708 882	1 672 026	1 677 969	1 680 071	1 690 443	1 693 549
3. Задължения по начислени лихви	2 932	810	1 702	2 489	810	1 551	2 262	662	1 205	1 661	381	725
4. Други пасиви	8 988	11 507	11 310	10 241	8 456	9 124	9 409	9 534	6 837	7 026	7 439	4 644
Собствен капитал	1 213 332	1 240 328	1 288 372	1 092 351	1 140 644	1 162 991	1 167 321	1 173 178	1 210 101	1 240 064	1 251 548	1 229 814
5. Основен капитал	20 000	20 000	20 000	20 000	20 000	20 000	20 000	20 000	20 000	20 000	20 000	20 000
6. Резерви	940 945	936 139	959 920	985 735	1 012 114	1 020 541	1 005 282	993 515	1 014 122	1 025 328	1 025 999	988 727
7. Неразпределена печалба	252 387	284 189	308 452	86 616	108 530	122 450	142 039	159 663	175 979	194 736	205 549	221 087

(хил. лв.)

	31.I.2002	28.II.2002
<b>АКТИВИ</b>	<b>5 367 579</b>	<b>5 391 071</b>
1. Злато и други благородни метали	94 060	98 932
2. Инвестиции в ценни книжа	0	0
3. Предоставени кредити и депозити на банки, намалени с провизии	13	12
4. Вземания от правителството	2 278 525	2 320 262
5. Учасие на България в МВФ и в други международни финансови институции	1 708 831	1 705 509
6. Вземания по начислени лихви	0	0
7. Инвестиции в други местни предприятия	2 294	2 294
8. Дълготрайни активи	111 310	111 297
9. Други активи	26 328	28 514
10. Депозит на управление „Банково“	1 146 218	1 124 251
<b>ПАСИВИ</b>	<b>5 367 579</b>	<b>5 391 071</b>
Задължения	4 133 195	4 149 445
1. Кредити на МВФ	2 417 677	2 437 353
2. Други задължения към международни финансови институции	1 708 813	1 705 493
3. Задължения по начислени лихви	1 060	279
4. Други пасиви	5 645	6 320
Собствен капитал	1 234 384	1 241 626
5. Основен капитал	20 000	20 000
6. Резерви	977 747	962 287
7. Неразпределена печалба	236 637	259 339

Източник: БНБ.

1.3. ПАРИЧЕН ОТЧЕТ

1.3.1. ПАРИЧЕН ОТЧЕТ ЗА 2001 г. и 2002 г.

(хил. лв.)

	III.2001 г.		VI.2001 г.		IX.2001 г.		XII.2001 г.		I.2002 г.		II.2002 г.	
	всички банки	в т. ч. в ликвидация	всички банки	в т. ч. в ликвидация	всички банки	в т. ч. в ликвидация	всички банки	в т. ч. в ликвидация	всички банки	в т. ч. в ликвидация	всички банки	в т. ч. в ликвидация
Валутен курс: лева за 1 ш. д.	2.2145	2.2145	2.3064	2.3064	2.1420	2.1420	2.2193	2.2193	2.2645	2.2645	2.2608	2.2608
лева за 1 евро	1.9558	1.9558	1.9558	1.9558	1.9558	1.9558	1.9558	1.9558	1.9558	1.9558	1.9558	1.9558
<b>ЧУЖДЕСТРАННИ АКТИВИ (нето)</b>	<b>8 090 374</b>	<b>45 019</b>	<b>8 361 877</b>	<b>45 425</b>	<b>8 086 253</b>	<b>42 437</b>	<b>9 245 244</b>	<b>43 973</b>	<b>8 863 757</b>	<b>44 806</b>	<b>8 719 760</b>	<b>33 819</b>
Чуждестранни активи	11 905 910	46 311	12 089 772	46 712	11 550 300	43 708	12 698 483	45 253	12 189 957	46 091	12 033 051	34 727
Международни резерви на БНБ	6 820 044	0	7 010 737	0	6 683 432	0	7 945 598	0	7 372 422	0	7 372 976	0
Други чуждестранни активи	5 085 866	46 311	5 079 035	46 712	4 866 868	43 708	4 752 885	45 253	4 817 535	46 091	4 660 075	34 727
Минус чуждестранни пасиви	3 815 536	1 292	3 727 895	1 287	3 464 047	1 271	3 453 239	1 280	3 326 200	1 285	3 313 291	908
<b>НЕТНИ ВЪТРЕШНИ АКТИВИ</b>	<b>1 391 333</b>	<b>6 210</b>	<b>1 316 888</b>	<b>5 713</b>	<b>2 216 282</b>	<b>8 288</b>	<b>2 348 899</b>	<b>6 703</b>	<b>2 636 008</b>	<b>6 071</b>	<b>2 788 960</b>	<b>3 686</b>
<b>ВЪТРЕШЕН КРЕДИТ</b>	<b>4 865 179</b>	<b>376 841</b>	<b>4 514 403</b>	<b>371 153</b>	<b>5 307 854</b>	<b>316 915</b>	<b>5 471 107</b>	<b>322 731</b>	<b>5 772 537</b>	<b>324 217</b>	<b>5 816 386</b>	<b>221 012</b>
левове	1 624 694	21 288	1 569 604	24 033	1 873 474	20 102	2 166 721	20 955	2 465 442	20 833	2 545 035	37 256
валута	3 240 485	355 553	2 944 799	347 120	3 434 380	296 813	3 304 386	301 776	3 307 095	303 384	3 271 351	183 756
<b>ВЗЕМАНИЯ ОТ ПРАВИТЕЛСТВЕНИЯ СЕКТОР (нето)</b>	<b>723 696</b>	<b>-241 179</b>	<b>96 172</b>	<b>-245 777</b>	<b>717 396</b>	<b>-235 448</b>	<b>442 269</b>	<b>-239 227</b>	<b>677 440</b>	<b>-242 140</b>	<b>938 255</b>	<b>-73 513</b>
левове	-745 029	-53 454	-992 120	-53 452	-948 330	-53 153	-789 550	-52 290	-498 098	-52 290	-411 152	-17 575
валута	1 468 725	-187 725	1 088 292	-192 325	1 665 726	-182 295	1 231 819	-186 937	1 175 538	-189 850	1 349 407	-55 938
<b>ВЗЕМАНИЯ ОТ ПРАВИТЕЛСТВОТО (нето)</b>	<b>853 262</b>	<b>-240 413</b>	<b>227 109</b>	<b>-244 996</b>	<b>832 431</b>	<b>-234 695</b>	<b>500 090</b>	<b>-238 460</b>	<b>756 411</b>	<b>-241 365</b>	<b>1 010 478</b>	<b>-73 508</b>
левове	-605 852	-53 100	-840 656	-53 098	-801 486	-52 799	-696 384	-51 936	-383 281	-51 936	-303 323	-17 570
валута	1 459 114	-187 313	1 067 765	-191 898	1 633 917	-181 896	1 196 474	-186 524	1 139 692	-189 429	1 313 801	-55 938
<b>ВЗЕМАНИЯ ОТ ДЪРЖАВНИЯ БЮДЖЕТ (нето)</b>	<b>1 014 404</b>	<b>-236 440</b>	<b>379 906</b>	<b>-240 877</b>	<b>927 501</b>	<b>-230 838</b>	<b>590 206</b>	<b>-234 477</b>	<b>830 191</b>	<b>-237 308</b>	<b>1 080 862</b>	<b>-73 508</b>
левове	-588 725	-52 934	-827 896	-52 932	-786 117	-52 633	-679 174	-51 770	-365 472	-51 770	-285 224	-17 570
валута	1 603 129	-183 506	1 207 802	-187 945	1 713 618	-178 205	1 269 380	-182 707	1 195 663	-185 538	1 366 086	-55 938
<b>Вземания</b>	<b>3 742 494</b>	<b>1 388</b>	<b>3 820 824</b>	<b>1 389</b>	<b>3 687 806</b>	<b>1 389</b>	<b>3 682 213</b>	<b>1 387</b>	<b>3 670 472</b>	<b>1 314</b>	<b>3 742 177</b>	<b>1 051</b>
левове	810 876	272	830 281	273	864 300	273	932 352	271	986 488	271	986 383	8
валута	2 931 618	1 116	2 990 543	1 116	2 823 506	1 116	2 749 861	1 116	2 683 984	1 043	2 755 794	1 043
<b>ДЦК</b>	<b>1 078 708</b>	<b>1 380</b>	<b>1 097 659</b>	<b>1 380</b>	<b>1 135 746</b>	<b>1 380</b>	<b>1 337 817</b>	<b>1 380</b>	<b>1 376 998</b>	<b>1 307</b>	<b>1 403 042</b>	<b>1 044</b>
Краткосрочни (до 12 месеца)	112 645	0	122 681	0	116 471	0	116 148	0	118 143	0	93 356	0
левове	112 643	0	122 681	0	116 471	0	116 148	0	118 143	0	93 356	0
валута	2	0	0	0	0	0	0	0	0	0	0	0
Средносрочни (до 5 години)	594 620	0	613 863	0	687 376	0	742 940	0	735 923	0	728 069	0
левове	582 891	0	613 863	0	687 376	0	742 940	0	735 923	0	728 069	0
валута	11 729	0	0	0	0	0	0	0	0	0	0	0
Дългосрочни (над 5 години)	371 443	1 380	361 115	1 380	331 899	1 380	478 729	1 380	522 932	1 307	581 617	1 044
левове	94 338	264	68 837	264	39 813	264	47 907	264	119 494	264	148 525	1
валута	277 105	1 116	292 278	1 116	292 086	1 116	430 822	1 116	403 438	1 043	433 092	1 043
Кредити	2 628 012	0	2 694 724	0	2 441 108	0	2 314 570	0	2 278 525	0	2 320 262	0
валута	2 628 012	0	2 694 724	0	2 441 108	0	2 314 570	0	2 278 525	0	2 320 262	0
Други вземания	35 774	8	28 441	9	110 952	9	29 826	7	14 949	7	18 873	7
левове	21 004	8	24 900	9	20 640	9	25 357	7	12 928	7	16 433	7
валута	14 770	0	3 541	0	90 312	0	4 469	0	2 021	0	2 440	0
Минус депозити	-2 728 090	-237 828	-3 440 918	-242 266	-2 760 305	-232 227	-3 092 007	-235 864	-2 840 281	-238 622	-2 661 315	-74 559
левове	-1 399 601	-53 206	-1 658 177	-53 205	-1 650 417	-52 906	-1 611 526	-52 041	-1 351 960	-52 041	-1 271 607	-17 578
валута	-1 328 489	-184 622	-1 782 741	-189 061	-1 109 888	-179 321	-1 480 481	-183 823	-1 488 321	-186 581	-1 389 708	-56 981
<b>ВЗЕМАНИЯ ОТ ДЪРЖАВНИ ФОНДОВЕ И ИЗВЪНБЮДЖЕТНИ СМЕТКИ (нето)</b>	<b>-161 142</b>	<b>-3 973</b>	<b>-152 797</b>	<b>-4 119</b>	<b>-95 070</b>	<b>-3 857</b>	<b>-90 116</b>	<b>-3 983</b>	<b>-73 780</b>	<b>-4 057</b>	<b>-70 384</b>	<b>0</b>
левове	-17 127	-166	-12 760	-166	-15 369	-166	-17 210	-166	-17 809	-166	-18 099	0
валута	-144 015	-3 807	-140 037	-3 953	-79 701	-3 691	-72 906	-3 817	-55 971	-3 891	-52 285	0
<b>Вземания</b>	<b>7</b>	<b>0</b>	<b>7</b>	<b>0</b>	<b>3</b>	<b>0</b>	<b>0</b>	<b>0</b>	<b>0</b>	<b>0</b>	<b>0</b>	<b>0</b>
левове	7	0	7	0	3	0	0	0	0	0	0	0
Минус депозити	-161 149	-3 973	-152 804	-4 119	-95 073	-3 857	-90 116	-3 983	-73 780	-4 057	-70 384	0
левове	-17 134	-166	-12 767	-166	-15 372	-166	-17 210	-166	-17 809	-166	-18 099	0
валута	-144 015	-3 807	-140 037	-3 953	-79 701	-3 691	-72 906	-3 817	-55 971	-3 891	-52 285	0
<b>ВЗЕМАНИЯ ОТ МЕСТНИТЕ БЮДЖЕТИ (нето)</b>	<b>-129 566</b>	<b>-766</b>	<b>-130 937</b>	<b>-781</b>	<b>-115 035</b>	<b>-753</b>	<b>-57 821</b>	<b>-767</b>	<b>-78 971</b>	<b>-775</b>	<b>-72 223</b>	<b>-5</b>
левове	-139 177	-354	-151 464	-354	-146 844	-354	-93 166	-354	-114 817	-354	-107 829	-5
валута	9 611	-412	20 527	-427	31 809	-399	35 345	-413	35 846	-421	35 606	0
<b>Вземания</b>	<b>33 853</b>	<b>0</b>	<b>34 255</b>	<b>0</b>	<b>34 236</b>	<b>0</b>	<b>40 883</b>	<b>0</b>	<b>41 488</b>	<b>0</b>	<b>41 439</b>	<b>0</b>
левове	726	0	98	0	356	0	3 787	0	3 484	0	3 563	0
валута	33 127	0	34 157	0	33 880	0	37 096	0	38 004	0	37 876	0
<b>Ценни книжа</b>	<b>31 748</b>	<b>0</b>	<b>33 956</b>	<b>0</b>	<b>33 062</b>	<b>0</b>	<b>35 772</b>	<b>0</b>	<b>36 438</b>	<b>0</b>	<b>36 110</b>	<b>0</b>
левове	97	0	0	0	0	0	0	0	0	0	0	0
валута	31 651	0	33 956	0	33 062	0	35 772	0	36 438	0	36 110	0
<b>Кредити</b>	<b>628</b>	<b>0</b>	<b>98</b>	<b>0</b>	<b>356</b>	<b>0</b>	<b>3 787</b>	<b>0</b>	<b>3 466</b>	<b>0</b>	<b>3 550</b>	<b>0</b>
левове	628	0	98	0	356	0	3 787	0	3 466	0	3 550	0
<b>Други вземания</b>	<b>1 477</b>	<b>0</b>	<b>201</b>	<b>0</b>	<b>818</b>	<b>0</b>	<b>1 324</b>	<b>0</b>	<b>1 584</b>	<b>0</b>	<b>1 779</b>	<b>0</b>
левове	1	0	0	0	0	0	0	0	18	0	13	0
валута	1 476	0	201	0	818	0	1 324	0	1 566	0	1 766	0
Минус депозити	-163 419	-766	-165 192	-781	-149 271	-753	-98 704	-767	-120 459	-775	-113 662	-5
левове	-139 903	-354	-151 562	-354	-147 200	-354	-96 953	-354	-118 301	-354	-111 392	-5
валута	-23 516	-412	-13 630	-427	-2 071	-399	-1 751	-413	-2 158	-421	-2 270	0

(продължава)

(продължение)

(хил. лв.)

	III.2001 г.		VI.2001 г.		IX.2001 г.		XII.2001 г.		I.2002 г.		II.2002 г.	
	всички банки	в т. ч. в ликвидация	всички банки	в т. ч. в ликвидация	всички банки	в т. ч. в ликвидация	всички банки	в т. ч. в ликвидация	всички банки	в т. ч. в ликвидация	всички банки	в т. ч. в ликвидация
<b>ВЗЕМАНИЯ ОТ НЕПРАВИТЕЛСТВЕНИЯ СЕКТОР</b>	4 141 483	618 020	4 418 231	616 930	4 590 458	552 363	5 028 838	561 958	5 095 097	566 357	4 878 131	294 525
левове	2 369 723	74 742	2 561 724	77 485	2 821 804	73 255	2 956 271	73 245	2 963 540	73 123	2 956 187	54 831
валута	1 771 760	543 278	1 856 507	539 445	1 768 654	479 108	2 072 567	488 713	2 131 557	493 234	1 921 944	239 694
<b>ВЗЕМАНИЯ ОТ НЕФИНАНСОВИ ДЪРЖАВНИ ПРЕДПРИЯТИЯ</b>	342 120	141 944	356 113	146 926	333 519	137 884	342 319	139 759	356 937	142 096	218 504	11 598
левове	121 659	6 404	141 474	6 453	138 293	6 476	129 288	6 417	144 076	6 267	140 086	1 329
валута	220 461	135 540	214 639	140 473	195 226	131 408	213 031	133 342	212 861	135 829	78 418	10 269
<b>ВЗЕМАНИЯ ОТ ЧАСТНИ ПРЕДПРИЯТИЯ</b>	3 131 474	466 696	3 286 364	460 627	3 404 907	405 788	3 774 553	413 491	3 825 362	415 538	3 731 566	274 469
левове	1 616 815	67 556	1 688 509	70 257	1 878 079	66 035	1 969 080	66 086	1 954 858	66 116	1 938 058	52 767
валута	1 514 659	399 140	1 597 855	390 370	1 526 828	339 753	1 805 473	347 405	1 870 504	349 422	1 793 508	221 702
<b>ВЗЕМАНИЯ ОТ НАСЕЛЕНИЕТО</b>	645 465	3 696	746 256	3 660	818 788	3 027	876 513	3 016	879 064	3 022	894 645	2 758
левове	624 137	130	720 140	123	789 022	92	841 745	90	843 142	88	857 188	83
валута	21 328	3 566	26 116	3 537	29 766	2 935	34 768	2 926	35 922	2 934	37 457	2 675
<b>ВЗЕМАНИЯ ОТ НЕБАНКОВИ ФИНАНСОВИ ИНСТИТУЦИИ</b>	22 424	5 684	29 498	5 717	33 244	5 664	35 453	5 692	33 734	5 701	33 416	5 700
левове	7 112	652	11 601	652	16 410	652	16 158	652	21 464	652	20 855	652
валута	15 312	5 032	17 897	5 065	16 834	5 012	19 295	5 040	12 270	5 049	12 561	5 048
<b>ДРУГИ ПОЗИЦИИ (нето)</b>	-3 473 846	-370 631	-3 197 515	-365 440	-3 091 572	-308 627	-3 122 208	-316 028	-3 136 529	-318 146	-3 027 426	-217 326
левове	-3 705 851	-454 748	-3 479 045	-453 027	-3 402 503	-426 317	-3 494 870	-437 415	-3 501 398	-442 164	-3 331 052	-260 485
валута	232 005	84 117	281 530	87 587	310 931	117 690	372 662	121 387	364 869	124 018	303 626	43 159
<b>Собствен капитал</b>	-2 793 652	134 234	-2 504 253	129 734	-2 606 062	148 710	-2 727 034	140 130	-2 737 786	138 649	-2 796 336	101 629
Капитал и резерви	-2 300 842	-109 425	-2 385 652	-109 060	-2 381 616	-95 905	-2 402 932	-95 178	-2 391 486	-95 177	-2 342 583	-62 981
Финансов резултат	-492 810	243 659	-118 601	238 794	-224 446	244 615	-324 102	235 308	-346 300	233 826	-453 753	164 610
<b>Други активи и пасиви (нето)</b>	-680 194	-504 865	-693 262	-495 174	-485 510	-457 337	-395 174	-456 158	-398 743	-456 795	-231 090	-318 955
<b>ШИРОКИ ПАРИ М3</b>	9 481 733	51 231	9 678 726	51 119	10 302 570	50 707	11 594 108	50 655	11 499 707	50 871	11 508 691	37 488
левове	5 183 844	14 298	5 502 445	14 272	5 821 541	14 267	6 629 941	14 268	6 440 015	14 272	6 436 330	10 257
валута	4 297 889	36 933	4 176 281	36 847	4 481 029	36 440	4 964 167	36 387	5 059 692	36 599	5 072 361	27 231
<b>ПАРИ М1</b>	3 554 952	0	3 834 005	0	4 029 943	0	4 664 704	0	4 411 008	0	4 402 643	0
Пари извън банките	2 225 244	0	2 427 154	0	2 601 346	0	3 080 620	0	2 924 258	0	2 904 775	0
Безсрочни депозити (в левове)	1 329 708	0	1 406 851	0	1 428 597	0	1 584 084	0	1 486 750	0	1 497 868	0
държавни предприятия	387 035	0	341 184	0	262 748	0	303 431	0	266 887	0	291 474	0
частни предприятия	742 103	0	826 261	0	897 028	0	957 391	0	898 580	0	878 539	0
население	181 761	0	216 447	0	245 166	0	300 228	0	294 532	0	304 902	0
небанкови финансови институции	18 809	0	22 959	0	23 655	0	23 034	0	26 751	0	22 953	0
Квизипари	9 203 900	0	9 371 824	0	10 003 154	0	11 226 078	0	11 165 922	0	11 205 024	0
Срочни депозити (в левове)	1 054 933	0	1 056 766	0	1 171 444	0	1 268 002	0	1 326 593	0	1 332 259	0
държавни предприятия	176 825	0	135 998	0	124 584	0	103 813	0	89 134	0	66 918	0
частни предприятия	92 217	0	116 555	0	220 014	0	267 461	0	280 480	0	289 052	0
население	724 816	0	733 726	0	748 816	0	805 055	0	848 574	0	867 778	0
небанкови финансови институции	61 075	0	70 487	0	78 030	0	91 673	0	108 405	0	108 511	0
Спестовни депозити (в левове)	472 369	0	489 452	0	510 852	0	548 540	0	558 094	0	565 013	0
Депозити в чуждестранна валута	4 121 646	0	3 991 601	0	4 290 915	0	4 744 832	0	4 870 227	0	4 905 109	0
държавни предприятия	912 515	0	944 503	0	605 770	0	500 428	0	527 213	0	517 837	0
частни предприятия	646 106	0	686 045	0	774 333	0	799 611	0	815 349	0	844 414	0
население	2 485 763	0	2 738 121	0	2 843 728	0	3 374 985	0	3 453 322	0	3 474 336	0
небанкови финансови институции	77 262	0	72 932	0	67 084	0	69 808	0	74 343	0	68 522	0
<b>ПАРИ М3 (М2 + инструменти на паричния пазар, блокирани депозити и депозити в банки в ликвидация)</b>	9 481 733	51 231	9 678 726	51 119	10 302 570	50 707	11 594 108	50 655	11 499 707	50 871	11 508 691	37 488
Инструменти на паричния пазар	3 359	0	16 869	0	22 929	0	60 892	0	50 289	0	50 627	0
левове	1 971	0	16 514	0	14 073	0	27 151	0	24 490	0	29 974	0
валута	1 388	0	355	0	8 856	0	33 741	0	25 799	0	20 653	0
Депозити срещу внос и блокирани депозити	223 243	0	238 914	0	225 780	0	256 483	0	232 625	0	215 552	0
левове	85 321	0	91 436	0	80 962	0	107 276	0	105 558	0	96 184	0
валута	137 922	0	147 478	0	144 818	0	149 207	0	127 067	0	119 368	0
Депозити в банки в ликвидация	51 231	51 231	51 119	51 119	50 707	50 707	50 655	50 655	50 871	50 871	37 488	37 488
левове	14 298	14 298	14 272	14 272	14 267	14 267	14 268	14 268	14 272	14 272	10 257	10 257
валута	36 933	36 933	36 847	36 847	36 440	36 440	36 387	36 387	36 599	36 599	27 231	27 231
държавни предприятия	22 366	22 366	22 292	22 292	22 196	22 196	22 302	22 302	22 414	22 414	10 849	10 849
левове	6 522	6 522	6 508	6 508	6 503	6 503	6 500	6 500	6 500	6 500	3 500	3 500
валута	15 844	15 844	15 784	15 784	15 693	15 693	15 802	15 802	15 914	15 914	7 349	7 349
частни предприятия	24 670	24 670	24 646	24 646	24 333	24 333	24 227	24 227	24 331	24 331	22 562	22 562
левове	4 387	4 387	4 382	4 382	4 384	4 384	4 386	4 386	4 390	4 390	3 407	3 407
валута	20 283	20 283	20 264	20 264	19 949	19 949	19 841	19 841	19 941	19 941	19 155	19 155
население	3 327	3 327	3 314	3 314	3 311	3 311	3 256	3 256	3 256	3 256	3 252	3 252
левове	2 928	2 928	2 919	2 919	2 916	2 916	2 916	2 916	2 916	2 916	2 912	2 912
валута	399	399	395	395	395	395	340	340	340	340	340	340
небанкови финансови институции	868	868	867	867	867	867	870	870	870	870	825	825
левове	461	461	463	463	464	464	466	466	466	466	438	438
валута	407	407	404	404	403	403	404	404	404	404	387	387

Източник: БНБ.



1.4. АНАЛИТИЧНА ОТЧЕТНОСТ НА БНБ

1.4.1. АНАЛИТИЧНА ОТЧЕТНОСТ НА БНБ ЗА 2001 г. и 2002 г.  
(хил. лв.)

	III.2001	VI.2001	IX.2001	XII.2001	I.2002	II.2002
<b>ЧУЖДЕСТРАННИ АКТИВИ</b>	7 011 287	7 210 332	6 866 654	7 950 504	7 377 339	7 377 891
Международни резерви	6 820 044	7 010 737	6 683 432	7 945 598	7 372 422	7 372 976
в т. ч. монетарно злато	515 611	515 611	515 611	515 611	515 611	515 611
Други чуждестранни активи	191 243	199 595	183 222	4 906	4 917	4 915
<b>ВЗЕМАНИЯ ОТ ДЪРЖАВНИЯ БЮДЖЕТ</b>	2 628 012	2 694 725	2 441 108	2 314 570	2 278 525	2 320 262
във валута	2 628 012	2 694 725	2 441 108	2 314 570	2 278 525	2 320 262
в т. ч. кредити	2 628 012	2 694 725	2 441 108	2 314 570	2 278 525	2 320 262
<b>ВЗЕМАНИЯ ОТ НЕФИНАНСОВИ ДЪРЖАВНИ ПРЕДПРИЯТИЯ</b>	2 294	2 294	2 294	2 294	2 294	2 294
в левове	2 294	2 294	2 294	2 294	2 294	2 294
<b>ВЗЕМАНИЯ ОТ ТЪРГОВСКИТЕ БАНКИ</b>	124 788	99 286	99 048	70 795	70 795	70 555
В левове	67 300	62 778	62 544	50 576	50 576	50 337
Кредити	23 758	22 054	21 820	17 955	17 955	17 716
Просрочени	23 758	22 054	21 820	17 955	17 955	17 716
Други вземания	43 542	40 724	40 724	32 621	32 621	32 621
Във валута	57 488	36 508	36 504	20 219	20 219	20 218
Депозити	20	19	15	13	13	12
Кредити	49 361	31 596	31 596	18 159	18 159	18 159
Просрочени	49 361	31 596	31 596	18 159	18 159	18 159
Други вземания	8 107	4 893	4 893	2 047	2 047	2 047
<b>ДРУГИ ПОЗИЦИИ (нето)</b>	143 706	153 674	150 049	153 711	154 759	161 372
в левове	55 887	59 582	60 606	62 892	61 720	63 458
във валута	87 819	94 092	89 443	90 819	93 039	97 914
<b>РЕЗЕРВНИ ПАРИ</b>	2 928 071	3 085 239	3 366 823	4 032 552	3 757 321	3 796 437
Пари извън банките	2 225 244	2 427 154	2 601 346	3 080 620	2 924 258	2 904 775
Банкови резерви	702 762	658 074	765 458	951 911	833 022	891 511
В левове	511 135	440 089	518 057	639 381	747 126	771 909
Задължителни минимални резерви	348 444	345 224	341 320	284 180	551 615	560 938
Свръхрезерви	39 851	-30 571	31 611	172 939	38 563	53 611
Каси на ТБ	122 840	125 436	145 126	182 262	156 948	157 360
Във валута	191 627	217 985	247 401	312 530	85 896	119 602
Задължителни минимални резерви	191 627	217 985	247 401	312 530	62 986	81 871
Свръхрезерви	0	0	0	0	22 910	37 731
Други депозити на небанкови институции и население в левове	65	11	19	21	41	151
<b>СРОЧНИ, СПЕСТОВНИ И ДЕПОЗИТИ В ЧУЖДЕСТРАННА ВАЛУТА</b>	513 078	69 839	203 935	190 515	189 659	185 521
<b>ИНСТРУМЕНТИ НА ПАРИЧНИЯ ПАЗАР И БЛОКИРАНИ ДЕПОЗИТИ</b>	114	249	12 713	24	22	2 021
<b>ЧУЖДЕСТРАННИ ПАСИВИ</b>	2 848 102	2 912 404	2 620 751	2 465 632	2 423 128	2 442 023
<b>ДЕПОЗИТИ НА ДЪРЖАВНИЯ БЮДЖЕТ</b>	2 268 012	2 861 373	2 094 710	2 547 077	2 253 626	2 235 712
в левове	1 199 579	1 454 549	1 430 410	1 435 157	1 156 435	1 090 146
във валута	1 068 433	1 406 824	664 300	1 111 920	1 097 191	1 145 566
<b>ДЕПОЗИТИ НА ДЪРЖАВНИ ФОНДОВЕ И ИЗВЪНБЮДЖЕТНИ СМЕТКИ</b>	64 340	68 213	50 117	26 262	25 576	29 034
във валута	64 340	68 213	50 117	26 262	25 576	29 034
<b>СОБСТВЕН КАПИТАЛ</b>	1 288 373	1 162 991	1 210 103	1 229 816	1 234 382	1 241 625

Източник: БНБ.

1.5. АНАЛИТИЧНА ОТЧЕТНОСТ НА ТЪРГОВСКИТЕ БАНКИ

1.5.1. АНАЛИТИЧНА ОТЧЕТНОСТ НА ТЪРГОВСКИТЕ БАНКИ ЗА 2001 г. и 2002 г.

(хил. лв.)

	III.2001 г.		VI.2001 г.		IX.2001 г.		XII.2001 г.		I.2002 г.		II.2002 г.	
	всички банки	в т. ч. в ликвидация	всички банки	в т. ч. в ликвидация	всички банки	в т. ч. в ликвидация	всички банки	в т. ч. в ликвидация	всички банки	в т. ч. в ликвидация	всички банки	в т. ч. в ликвидация
РЕЗЕРВИ	610 313	312	593 426	420	701 441	518	864 904	463	755 899	428	788 289	81
ЧУЖДЕСТРАННИ АКТИВИ	4 894 623	46 311	4 879 440	46 712	4 683 646	43 708	4 747 979	45 253	4 812 618	46 091	4 655 160	34 727
ВЗЕМАНИЯ ОТ ДЪРЖАВНИЯ БЮДЖЕТ	1 114 482	1 388	1 126 099	1 389	1 246 698	1 389	1 367 643	1 387	1 391 947	1 314	1 421 915	1 051
в левове	810 876	272	830 281	273	952 714	273	932 352	271	986 488	271	986 383	8
във валута	303 606	1 116	295 818	1 116	293 984	1 116	435 291	1 116	405 459	1 043	435 532	1 043
ВЗЕМАНИЯ ОТ ДЪРЖАВНИ ФОНДОВЕ И ИЗВЪНБЮДЖЕТНИ СМЕТКИ	7	0	7	0	3	0	0	0	0	0	0	0
в левове	7	0	7	0	3	0	0	0	0	0	0	0
ВЗЕМАНИЯ ОТ МЕСТНИТЕ БЮДЖЕТИ	33 853	0	34 255	0	34 236	0	40 883	0	41 488	0	41 439	0
в левове	726	0	98	0	356	0	3 787	0	3 484	0	3 563	0
във валута	33 127	0	34 157	0	33 880	0	37 096	0	38 004	0	37 876	0
ВЗЕМАНИЯ ОТ НЕФИНАНСОВИ ДЪРЖАВНИ ПРЕДПРИЯТИЯ	339 826	141 944	353 819	146 926	331 225	137 884	340 025	139 759	354 643	142 096	216 210	11 598
в левове	119 365	6 404	139 180	6 453	135 999	6 476	126 994	6 417	141 782	6 267	137 792	1 329
във валута	220 461	135 540	214 639	140 473	195 226	131 408	213 031	133 342	212 861	135 829	78 418	10 269
ВЗЕМАНИЯ ОТ ЧАСТНИ ПРЕДПРИЯТИЯ	3 131 474	466 696	3 286 364	460 627	3 404 907	405 788	3 774 553	413 491	3 825 362	415 538	3 731 566	274 469
в левове	1 616 815	67 556	1 688 509	70 257	1 878 079	66 035	1 969 080	66 086	1 954 858	66 116	1 938 058	52 767
във валута	1 514 659	399 140	1 597 855	390 370	1 526 828	339 753	1 805 473	347 405	1 870 504	349 422	1 793 508	221 702
ВЗЕМАНИЯ ОТ НАСЕЛЕНИЕТО	645 465	3 696	746 256	3 660	818 788	3 027	876 513	3 016	879 064	3 022	894 645	2 758
в левове	624 137	130	720 140	123	789 022	92	841 745	90	843 142	88	857 188	83
във валута	21 328	3 566	26 116	3 537	29 766	2 935	34 768	2 926	35 922	2 934	37 457	2 675
ВЗЕМАНИЯ ОТ НЕБАНКОВИ ФИНАНСОВИ ИНСТИТУЦИИ	22 424	5 684	29 498	5 717	33 244	5 664	35 453	5 692	33 734	5 701	33 416	5 700
в левове	7 112	652	11 601	652	16 410	652	16 158	652	21 464	652	20 855	652
във валута	15 312	5 032	17 897	5 065	16 834	5 012	19 295	5 040	12 270	5 049	12 561	5 048
ДРУГИ ПОЗИЦИИ (нето)	-856 239	-505 177	-881 574	-495 594	-670 590	-457 855	-532 673	-456 621	-547 174	-457 223	-359 795	-319 036
в левове	-940 790	-589 294	-1 029 849	-583 181	-855 574	-575 545	-783 200	-578 008	-798 788	-581 241	-545 289	-362 195
във валута	84 551	84 117	148 275	87 587	184 984	117 690	250 527	121 387	251 614	124 018	185 494	43 159
БЕЗСРОЧНИ ДЕПОЗИТИ (в левове)	1 329 643	0	1 406 840	0	1 428 578	0	1 584 063	0	1 486 709	0	1 497 717	0
държавни предприятия	387 035	0	341 184	0	262 748	0	303 431	0	266 887	0	291 474	0
частни предприятия	742 103	0	826 261	0	897 028	0	957 391	0	898 580	0	878 539	0
население	181 761	0	216 447	0	245 166	0	300 228	0	294 532	0	304 902	0
небанкови финансови институции	18 744	0	22 948	0	23 636	0	23 013	0	26 710	0	22 802	0
СРОЧНИ, СПЕСТОВНИ И ДЕПОЗИТИ В ЧУЖДЕСТРАННА ВАЛУТА	5 135 870	0	5 467 980	0	5 769 276	0	6 370 859	0	6 565 255	0	6 616 860	0
СРОЧНИ ДЕПОЗИТИ (в левове)	1 054 933	0	1 056 766	0	1 171 444	0	1 268 002	0	1 326 593	0	1 332 259	0
държавни предприятия	176 825	0	135 998	0	124 584	0	103 813	0	89 134	0	66 918	0
частни предприятия	92 217	0	116 555	0	220 014	0	267 461	0	280 480	0	289 052	0
население	724 816	0	733 726	0	748 816	0	805 055	0	848 574	0	867 778	0
небанкови финансови институции	61 075	0	70 487	0	78 030	0	91 673	0	108 405	0	108 511	0
СПЕСТОВНИ ДЕПОЗИТИ (в левове)	472 369	0	489 452	0	510 852	0	548 540	0	558 094	0	565 013	0
ДЕПОЗИТИ В ЧУЖДЕСТРАННА ВАЛУТА	3 608 568	0	3 921 762	0	4 086 980	0	4 554 317	0	4 680 568	0	4 719 588	0
държавни предприятия	399 437	0	424 664	0	401 835	0	309 913	0	337 554	0	332 316	0
частни предприятия	646 106	0	686 045	0	774 333	0	799 611	0	815 349	0	844 414	0
население	2 485 763	0	2 738 121	0	2 843 728	0	3 374 985	0	3 453 322	0	3 474 336	0
небанкови финансови институции	77 262	0	72 932	0	67 084	0	69 808	0	74 343	0	68 522	0

(продължава)

(продължение)

(хил. лв.)

	III.2001 г.		VI.2001 г.		IX.2001 г.		XII.2001 г.		I.2002 г.		II.2002 г.	
	всички банки	в т. ч. в ликвидация	всички банки	в т. ч. в ликвидация	всички банки	в т. ч. в ликвидация	всички банки	в т. ч. в ликвидация	всички банки	в т. ч. в ликвидация	всички банки	в т. ч. в ликвидация
<b>ИНСТРУМЕНТИ НА ПАРИЧНИЯ ПАЗАР, БЛОКИРАНИ ДЕПОЗИТИ И ДЕПОЗИТИ В БАНКИ В ЛИКВИДАЦИЯ</b>	277 719	51 231	306 653	51 119	286 703	50 707	368 006	50 655	333 763	50 871	301 646	37 488
<b>ИНСТРУМЕНТИ НА ПАРИЧНИЯ ПАЗАР</b>	3 359	0	16 869	0	22 929	0	60 892	0	50 289	0	50 627	0
в левове	1 971	0	16 514	0	14 073	0	27 151	0	24 490	0	29 974	0
държавни предприятия	1 600	0	10 101	0	10 282	0	8 175	0	5 138	0	5 138	0
частни предприятия	42	0	6 057	0	3 448	0	18 438	0	18 865	0	24 825	0
небанкови финансови институции	329	0	356	0	343	0	538	0	487	0	11	0
във валута	1 388	0	355	0	8 856	0	33 741	0	25 799	0	20 653	0
частни предприятия	1 356	0	323	0	2 601	0	27 108	0	19 100	0	14 244	0
население	32	0	32	0	32	0	32	0	32	0	42	0
небанкови финансови институции	0	0	0	0	6 223	0	6 601	0	6 667	0	6 367	0
<b>ДЕПОЗИТИ СРЕЩУ ВНОС И БЛОКИРАНИ ДЕПОЗИТИ</b>	223 129	0	238 665	0	213 067	0	256 459	0	232 603	0	213 531	0
в левове	85 207	0	91 187	0	80 877	0	107 252	0	105 536	0	94 163	0
държавни предприятия	24 612	0	30 709	0	26 262	0	24 119	0	25 826	0	25 349	0
частни предприятия	49 342	0	43 333	0	34 387	0	62 800	0	57 657	0	47 642	0
население	5 712	0	5 445	0	5 339	0	6 316	0	6 515	0	5 425	0
небанкови финансови институции	5 541	0	11 700	0	14 889	0	14 017	0	15 538	0	15 747	0
във валута	137 922	0	147 478	0	132 190	0	149 207	0	127 067	0	119 368	0
държавни предприятия	65 017	0	65 434	0	52 545	0	53 858	0	51 193	0	46 955	0
частни предприятия	64 222	0	72 098	0	65 646	0	81 936	0	62 129	0	58 684	0
население	8 254	0	9 172	0	9 053	0	8 891	0	8 900	0	9 011	0
небанкови финансови институции	429	0	774	0	4 946	0	4 522	0	4 845	0	4 718	0
<b>ДЕПОЗИТИ В БАНКИ В ЛИКВИДАЦИЯ</b>	51 231	51 231	51 119	51 119	50 707	50 707	50 655	50 655	50 871	50 871	37 488	37 488
в левове	14 298	14 298	14 272	14 272	14 267	14 267	14 268	14 268	14 272	14 272	10 257	10 257
държавни предприятия	6 522	6 522	6 508	6 508	6 503	6 503	6 500	6 500	6 500	6 500	3 500	3 500
частни предприятия	4 387	4 387	4 382	4 382	4 384	4 384	4 386	4 386	4 390	4 390	3 407	3 407
население	2 928	2 928	2 919	2 919	2 916	2 916	2 916	2 916	2 916	2 916	2 912	2 912
небанкови финансови институции	461	461	463	463	464	464	466	466	466	466	438	438
във валута	36 933	36 933	36 847	36 847	36 440	36 440	36 387	36 387	36 599	36 599	27 231	27 231
държавни предприятия	15 844	15 844	15 784	15 784	15 693	15 693	15 802	15 802	15 914	15 914	7 349	7 349
частни предприятия	20 283	20 283	20 264	20 264	19 949	19 949	19 841	19 841	19 941	19 941	19 155	19 155
население	399	399	395	395	395	395	340	340	340	340	340	340
небанкови финансови институции	407	407	404	404	403	403	404	404	404	404	387	387
<b>ЧУЖДЕСТРАННИ ПАСИВИ</b>	967 434	1 292	815 491	1 287	843 296	1 271	987 607	1 280	903 072	1 285	871 268	908
в левове	109 578	147	103 287	147	78 667	147	79 405	147	76 299	147	81 558	86
във валута	857 856	1 145	712 204	1 140	764 629	1 124	908 202	1 133	826 773	1 138	789 710	822
<b>ДЕПОЗИТИ НА ДЪРЖАВНИЯ БЮДЖЕТ</b>	460 078	237 828	579 545	242 266	665 595	232 227	544 930	235 864	586 655	238 622	425 603	74 559
в левове	200 022	53 206	203 628	53 205	220 007	52 906	176 369	52 041	195 525	52 041	181 461	17 578
във валута	260 056	184 622	375 917	189 061	445 588	179 321	368 561	183 823	391 130	186 581	244 142	56 981
<b>ДЕПОЗИТИ НА ДЪРЖАВНИ ФОНДОВЕ И ИЗВЪНБЮДЖЕТНИ СМЕТКИ</b>	96 809	3 973	84 591	4 119	44 956	3 857	63 854	3 983	48 204	4 057	41 350	0
в левове	17 134	166	12 767	166	15 372	166	17 210	166	17 809	166	18 099	0
във валута	79 675	3 807	71 824	3 953	29 584	3 691	46 644	3 817	30 395	3 891	23 251	0
<b>ДЕПОЗИТИ НА МЕСТНИТЕ БЮДЖЕТИ</b>	163 419	766	165 192	781	149 271	753	98 704	767	120 459	775	113 662	5
в левове	139 903	354	151 562	354	147 200	354	96 953	354	118 301	354	111 392	5
във валута	23 516	412	13 630	427	2 071	399	1 751	413	2 158	421	2 270	0
<b>СОБСТВЕН КАПИТАЛ</b>	1 505 279	-134 234	1 341 262	-129 734	1 395 959	-148 710	1 497 218	-140 130	1 503 404	-138 649	1 554 711	-101 629
Капитал и резерви	1 320 922	109 425	1 345 111	109 060	1 347 494	95 905	1 394 205	95 178	1 393 739	95 177	1 360 295	62 981
Финансов резултат	184 357	-243 659	-3 849	-238 794	48 465	-244 615	103 013	-235 308	109 665	-233 826	194 416	-164 610

Източник: БНБ.

1.6. НОВОДОГОВОРЕНИ КРЕДИТИ ОТ ТЪРГОВСКИТЕ БАНКИ\*

1.6.1. НОВОДОГОВОРЕНИ ЛЕВОВИ КРЕДИТИ ОТ ТЪРГОВСКИТЕ БАНКИ

(млн. лв.)

	Овърдрафт			Краткосрочни кредити			Дългосрочни кредити		
	общо	предприятия	население	общо	предприятия	население	общо	предприятия	население
<b>2001</b>									
януари	8.7	8.7	0.1	57.4	56.4	1.0	27.6	12.4	15.2
февруари	7.8	7.7	0.1	75.8	74.4	1.4	55.5	29.8	25.8
март	112.7	112.5	0.2	116.4	114.7	1.7	103.8	39.8	64.0
април	57.4	57.3	0.2	114.7	114.0	0.7	95.8	41.7	54.1
май	18.6	18.5	0.1	90.2	89.5	0.7	75.5	31.1	44.4
юни	23.9	23.3	0.7	136.8	135.8	1.0	97.8	39.9	57.8
юли	68.0	67.3	0.7	114.6	113.5	1.0	117.2	71.4	45.9
август	21.0	20.6	0.4	100.7	99.6	1.0	90.6	49.7	40.9
септември	21.1	19.9	1.2	138.1	137.0	1.1	96.3	50.7	45.5
октомври	42.2	41.7	0.5	121.2	120.2	1.1	80.8	39.4	41.3
ноември	15.2	14.6	0.6	112.9	110.3	2.7	85.5	40.0	45.5
декември	16.6	15.9	0.8	110.2	108.6	1.6	90.2	53.7	36.5
<b>2002</b>									
януари	19.7	19.0	0.7	97.8	96.7	1.1	39.0	19.5	19.5
февруари	42.1	41.4	0.7	91.0	89.2	1.8	61.6	29.1	32.5

Източник: БНБ.

1.6.2. НОВОДОГОВОРЕНИ КРЕДИТИ ОТ ТЪРГОВСКИТЕ БАНКИ В ЕВРО

(млн. лв.)

	Овърдрафт			Краткосрочни кредити			Дългосрочни кредити		
	общо	предприятия	население	общо	предприятия	население	общо	предприятия	население
<b>2001</b>									
януари	1.2	1.2	-	2.5	2.5	-	5.5	5.5	-
февруари	0.1	0.1	-	9.3	9.3	0.0	11.4	11.3	0.0
март	3.6	3.6	-	28.6	28.6	0.0	9.4	8.6	0.8
април	0.6	0.6	-	21.0	21.0	-	23.0	22.5	0.4
май	7.6	7.6	0.0	6.0	5.9	0.0	10.9	10.8	0.1
юни	7.4	7.4	-	18.4	18.3	0.1	18.0	17.0	1.0
юли	3.5	3.5	-	11.7	11.7	0.1	25.4	24.8	0.6
август	4.8	4.7	0.2	5.5	5.5	-	20.1	19.7	0.4
септември	12.9	12.8	0.0	38.3	38.2	0.0	23.1	22.3	0.8
октомври	3.4	3.3	0.1	30.3	30.2	0.0	36.7	36.4	0.3
ноември	5.3	5.3	0.0	45.5	45.3	0.2	62.5	61.9	0.6
декември	6.7	6.7	-	63.5	63.4	0.1	57.3	56.6	0.7
<b>2002</b>									
януари	2.0	2.0	-	20.2	20.1	0.0	25.9	25.5	0.4
февруари	1.5	1.5	0.0	8.8	8.7	0.1	21.9	20.9	1.0

Източник: БНБ.

1.6.3. НОВОДОГОВОРЕНИ КРЕДИТИ ОТ ТЪРГОВСКИТЕ БАНКИ В ЩАТСКИ ДОЛАРИ

(млн. лв.)

	Овърдрафт			Краткосрочни кредити			Дългосрочни кредити		
	общо	предприятия	население	общо	предприятия	население	общо	предприятия	население
<b>2001</b>									
януари	1.1	1.1	-	54.7	54.5	0.2	0.9	0.5	0.4
февруари	1.4	1.4	0.0	15.6	15.6	0.0	9.0	8.2	0.7
март	7.0	7.0	-	14.2	14.2	-	11.1	9.8	1.4
април	11.3	11.3	-	48.6	48.2	0.4	3.5	2.5	1.0
май	8.1	8.1	0.0	1.3	1.2	0.1	2.6	1.6	1.0
юни	25.2	25.2	-	14.2	14.2	0.0	6.4	4.8	1.6
юли	7.8	7.8	-	9.5	8.8	0.7	3.7	3.0	0.7
август	6.8	6.8	0.0	31.5	31.4	0.1	5.3	4.0	1.3
септември	9.8	9.8	-	27.3	27.2	0.1	9.8	8.2	1.7
октомври	3.2	3.2	0.0	9.9	9.5	0.4	10.7	9.8	0.9
ноември	9.6	9.6	0.0	15.1	15.0	0.1	9.4	7.7	1.7
декември	16.3	16.3	0.0	28.8	28.7	0.1	25.8	24.4	1.4
<b>2002</b>									
януари	5.4	5.4	0.0	16.7	16.7	-	3.1	2.7	0.4
Февруари	1.5	1.4	0.1	66.8	66.6	0.1	9.1	7.5	1.7

\* На база седмична статистическа информация.

Източник: БНБ.

1.7. МЕСЕЧНИ БАЛАНСИ И ОТЧЕТИ ЗА ПРИХОДИТЕ И РАЗХОДИТЕ НА БАНКОВАТА СИСТЕМА

1.7.1. МЕСЕЧЕН БАЛАНС НА БАНКОВАТА СИСТЕМА КЪМ ДЕКЕМВРИ 2001 г.

(хил. лв.)

	Общо	в това число	
		левове	валута
<b>А К Т И В И</b>			
ПАРИЧНИ СРЕДСТВА В КАСА И ПО РАЗПЛАЩАТЕЛНИ СМЕТКИ В БНБ	1 287 012	551 796	735 216
Вземания от банки и други финансови институции	4 049 424	240 669	3 808 755
Ценни книжа в оборотен портфейл	1 521 307	819 695	701 612
Ценни книжа в инвестиционен портфейл	520 636	153 512	367 124
Предоставени кредити на бюджета	5 772	5 772	0
Предоставени кредити на държавни предприятия	148 273	82 964	65 309
Предоставени кредити на частни предприятия	3 159 490	1 730 089	1 429 401
Предоставени кредити на граждани и домакинства	832 330	802 804	29 526
Предоставени кредити на нефинансови институции и други клиенти	4 145 865	2 621 629	1 524 236
ДОХОДОНОСНИ АКТИВИ	10 237 232	3 835 505	6 401 727
Активи за препродажба	14 509	14 509	0
Вземания по лихви и други активи	220 758	130 882	89 876
Дълготрайни активи	461 018	461 018	0
ОБЩО АКТИВИ	12 220 529	4 993 710	7 226 819
В т. ч. заложен активи	676 915	361 072	315 843
<b>П А С И В И И К А П И Т А Л</b>			
Депозити от банки	698 569	272 275	426 294
Депозити от други финансови институции	208 782	124 894	83 888
Депозити от нефинансови институции и други клиенти	8 648 342	3 616 494	5 031 848
ОБЩО ДЕПОЗИТИ	9 555 693	4 013 663	5 542 030
Краткосрочно привлечени средства	169 454	77 574	91 880
Задължения по лихви и други пасиви	530 516	300 661	229 855
Дългосрочно привлечени средства	308 989	25 898	283 091
Подчинен срочен дълг	1 171	0	1 171
ОБЩО ПАСИВИ	10 565 823	4 417 796	6 148 027
Капитал	1 206 408	1 206 408	0
Резерви	448 298	448 298	0
КАПИТАЛ И РЕЗЕРВИ	1 654 706	1 654 706	0
ОБЩО ПАСИВИ И СОБСТВЕН КАПИТАЛ	12 220 529	6 072 502	6 148 027
Кредитни заместители	1 077 686	487 811	589 875
Деривати	452 190	113 775	338 415
ЗАДБАЛАНСОВИ ПАСИВИ	1 529 876	601 586	928 290

Източник: БНБ.

1.7.2. МЕСЕЧЕН ОТЧЕТ ЗА ПРИХОДИТЕ И РАЗХОДИТЕ НА БАНКОВАТА СИСТЕМА КЪМ ДЕКЕМВРИ 2001 г.

(хил. лв.)

	Общо	в това число	
		левове	валута
Приходи от лихви по вземания от банки и други финансови институции	187 062	12 451	174 611
Приходи от лихви по кредити на нефинансови институции и други клиенти	464 655	322 739	141 916
Приходи от ценни книжа в инвестиционен портфейл	35 043	22 418	12 625
ПРИХОДИ ОТ ЛИХВИ	686 760	357 608	329 152
Разходи за лихви по депозити на банки и други финансови институции	35 719	16 448	19 271
Разходи за лихви по депозити на нефинансови институции и други клиенти	152 913	54 095	98 818
Разходи за лихви по привлечени средства	23 053	2 892	20 161
РАЗХОДИ ЗА ЛИХВИ	211 685	73 435	138 250
НЕТЕН ЛИХВЕН ДОХОД	475 075	284 173	190 902
Печалба/загуба от търговия и преоценка	177 897		
(намалено с провизии за загуби от кредити)	-90 649		
НЕТЕН ЛИХВЕН ДОХОД И НЕТЕН ДОХОД ОТ ТЪРГОВИЯ И ПРЕОЦЕНКА	743 621		
Други нелихвени приходи	206 661		
Оперативен резултат от дейността преди разходите по икономически елементи	950 282		
Разходи по икономически елементи	541 060		
ОПЕРАТИВНА ПЕЧАЛБА/ЗАГУБА ПРЕДИ ОБЛАГАНЕ И ИЗВЪНРЕДНИ ОПЕРАЦИИ	409 222		
Печалба/загуба от преоценка и извънредни приходи/разходи	33 834		
Печалба/загуба преди данъчно облагане	443 056		
Нетна печалба/загуба след данъчно облагане	319 375		
ТЕКУЩА ПЕЧАЛБА/ЗАГУБА	319 375		

Източник: БНБ.

**1.8. ГРУПИ БАНКИ\***

(към 31 декември 2001 г.)

Код	Банка
<b>I група</b>	
200	Обединена българска банка
300	Банка ДСК
621	Булбанк
<b>II група</b>	
150	Първа инвестиционна банка
400	СЖ Експресбанк
440	БНП Париба, България
660	ТБ „Биохим“
800	ТБ „Хеброс“
920	Българска пощенска банка
<b>III група</b>	
130	Общинска банка
155	Райфайзенбанк, България
320	Росексимбанк
561	ТБ „България-инвест“
790	Централна кооперативна банка
888	Стопанска и инвестиционна банка
<b>IV група</b>	
120	Нефтинвестбанк
160	Българо-американска кредитна банка
170	Евробанк
195	Юнионбанк
220	Корпоративна търговска банка
230	Прокредитбанк**
240	Демирбанк, България
260	Токуда кредит експрес банк
470	Първа източна международна банка
480	Търговска банка на Гърция (България)
545	ЧПБ „Тексим“
620	Насърчителна банка
890	Международна банка за търговия и развитие
<b>V група</b>	
140	Хипоферайнбанк, България, клон София
145	ИНГ банк Н.В., клон София
190	Банка Пиреос, клон София
199	Национална банка на Гърция, клон София
250	Ситибанк Н. А., клон София
350	Те-Дже зираат банкасъ, клон София
898	Алфа банка, клон София

\* Банките са разделени на пет групи в зависимост от размера на балансовото им число. Промените в групите ще се извършват при наличието на достатъчно основание, че изменението на балансовото число е резултат от фундаментални фактори.

I група над 800 млн. лв.

II група 300 – 800 млн. лв.

III група 100 – 300 млн. лв.

IV група до 100 млн. лв.

V група клонове на чуждестранни банки

\*\* От 1 октомври 2001 г.

Източник: БНБ.

**1.9. КАПИТАЛОВА АДЕКВАТНОСТ НА ТЪРГОВСКИТЕ БАНКИ КЪМ 31 ДЕКЕМВРИ 2001 г. (по Наредба № 8)**

Групи банки	Капиталова база (хил. лв.)	Общ рисков компонент (2000.2+3000.2+4000.2) (хил. лв.)	Обща капиталова адекватност (1000/5100) (%)
I група	755 935	2 045 795	36.95
II група	352 241	1 547 898	22.76
III група	172 261	774 659	22.24
IV група	257 808	542 909	47.49
Общо за банковата система	1 538 245	4 911 261	31.32

**Забележка:** В изчисленията за банковата система не участва V група.

Източник: БНБ.

**1.10. СЪСТОЯНИЕ НА КРЕДИТНИЯ ПОРТФЕЙЛ НА ТЪРГОВСКИТЕ БАНКИ**

Групи банки	Кредити	XII.2001 г.
<b>I група</b>	ВСИЧКО (хил. лв.)	3 810 400
	Редовни (%)	96.98
	Под наблюдение (%)	1.21
	Нередовни (%)	0.28
	Съмнителни (%)	0.19
	Загуба (%)	1.34
<b>II група</b>	ВСИЧКО (хил. лв.)	2 241 668
	Редовни (%)	90.83
	Под наблюдение (%)	3.13
	Нередовни (%)	0.66
	Съмнителни (%)	0.43
	Загуба (%)	4.96
<b>III група</b>	ВСИЧКО (хил. лв.)	1 022 905
	Редовни (%)	86.56
	Под наблюдение (%)	7.32
	Нередовни (%)	1.96
	Съмнителни (%)	1.19
	Загуба (%)	2.97
<b>IV група</b>	ВСИЧКО (хил. лв.)	674 846
	Редовни (%)	84.14
	Под наблюдение (%)	7.74
	Нередовни (%)	2.34
	Съмнителни (%)	1.33
	Загуба (%)	4.45
<b>V група</b>	ВСИЧКО (хил. лв.)	891 717
	Редовни (%)	95.37
	Под наблюдение (%)	0.95
	Нередовни (%)	0.71
	Съмнителни (%)	2.03
	Загуба (%)	0.94
<b>Общо за банковата система</b>	ВСИЧКО (хил. лв.)	8 641 536
	Редовни (%)	92.98
	Под наблюдение (%)	2.91
	Нередовни (%)	0.78
	Съмнителни (%)	0.65
	Загуба (%)	2.67
	Провизии (%)	5.16

Източник: БНБ.

**1.11. СЪОТНОШЕНИЯ НА ВИСОКОЛИКВИДНИ АКТИВИ**

(като процент от депозитите)

Групи търговски банки	XII.2001 г.*	
I група	Първична ликвидност	13.00
	Вторична ликвидност	21.32
II група	Първична ликвидност	13.95
	Вторична ликвидност	33.61
III група	Първична ликвидност	16.12
	Вторична ликвидност	31.49
IV група	Първична ликвидност	15.28
	Вторична ликвидност	32.92
V група	Първична ликвидност	9.01
	Вторична ликвидност	9.92
Общо за банковата система	Първична ликвидност	13.47
	Вторична ликвидност	25.47

\* Вторичната ликвидност е представена като отношение на високоликвидните активи към привлечените средства по смисъла на Наредба № 11 на БНБ.

Източник: БНБ.

1.12. МЕСЕЧНИ БАЛАНСИ И ОТЧЕТИ ЗА ПРИХОДИТЕ И РАЗХОДИТЕ НА БАНКИТЕ ПО ГРУПИ

1.12.1. МЕСЕЧЕН БАЛАНС НА БАНКИТЕ ОТ ПЪРВА ГРУПА КЪМ ДЕКЕМВРИ 2001 г.  
(хил. лв.)

	Общо	в това число	
		левове	валута
<b>А К Т И В И</b>			
ПАРИЧНИ СРЕДСТВА В КАСА И ПО РАЗПЛАЩАТЕЛНИ СМЕТКИ В БНБ	597 981	214 870	383 111
Вземания от банки и други финансови институции	2 247 345	44 028	2 203 317
Ценни книжа в оборотен портфейл	690 228	404 446	285 782
Ценни книжа в инвестиционен портфейл	396 865	139 612	257 253
Предоставени кредити на бюджета	3 995	3 995	0
Предоставени кредити на държавни предприятия	35 679	18 986	16 693
Предоставени кредити на частни предприятия	714 617	489 525	225 092
Предоставени кредити на граждани и домакинства	657 066	654 946	2 120
Предоставени кредити на нефинансови институции и други клиенти	1 411 357	1 167 452	243 905
ДОХОДОНОСНИ АКТИВИ	4 745 795	1 755 538	2 990 257
Активи за препродажба	347	347	0
Вземания по лихви и други активи	87 765	53 693	34 072
Дълготрайни активи	201 983	201 983	0
<b>ОБЩО АКТИВИ</b>	<b>5 633 871</b>	<b>2 226 431</b>	<b>3 407 440</b>
В т. ч. заложени активи	341 691	169 343	172 348
<b>П А С И В И И К А П И Т А Л</b>			
Депозити от банки	67 527	12 157	55 370
Депозити от други финансови институции	24 622	11 809	12 813
Депозити от нефинансови институции и други клиенти	4 506 161	1 946 133	2 560 028
<b>ОБЩО ДЕПОЗИТИ</b>	<b>4 598 310</b>	<b>1 970 099</b>	<b>2 628 211</b>
Краткосрочно привлечени средства	9 214	9 080	134
Задължения по лихви и други пасиви	215 096	151 476	63 620
Дългосрочно привлечени средства	0	0	0
Подчинен срочен дълг	0	0	0
<b>ОБЩО ПАСИВИ</b>	<b>4 822 620</b>	<b>2 130 655</b>	<b>2 691 965</b>
Капитал	544 696	544 696	0
Резерви	266 555	266 555	0
<b>КАПИТАЛ И РЕЗЕРВИ</b>	<b>811 251</b>	<b>811 251</b>	<b>0</b>
<b>ОБЩО ПАСИВИ И СОБСТВЕН КАПИТАЛ</b>	<b>5 633 871</b>	<b>2 941 906</b>	<b>2 691 965</b>
Кредитни заместители	256 292	81 721	174 571
Деривати	153 076	18 432	134 644
<b>ЗАДБАЛАНСОВИ ПАСИВИ</b>	<b>409 368</b>	<b>100 153</b>	<b>309 215</b>

Източник: БНБ.

1.12.2. МЕСЕЧЕН ОТЧЕТ ЗА ПРИХОДИТЕ И РАЗХОДИТЕ НА БАНКИТЕ ОТ ПЪРВА ГРУПА КЪМ ДЕКЕМВРИ 2001 г.  
(хил. лв.)

	Общо	в това число	
		левове	валута
Приходи от лихви по вземания от банки и други финансови институции	106 411	2 494	103 917
Приходи от лихви по кредити на нефинансови институции и други клиенти	188 873	158 639	30 234
Приходи от ценни книжа в инвестиционен портфейл	21 197	11 086	10 111
<b>ПРИХОДИ ОТ ЛИХВИ</b>	<b>316 481</b>	<b>172 219</b>	<b>144 262</b>
Разходи за лихви по депозити на банки и други финансови институции	2 411	774	1 637
Разходи за лихви по депозити на нефинансови институции и други клиенти	78 338	34 215	44 123
Разходи за лихви по привлечени средства	214	97	117
<b>РАЗХОДИ ЗА ЛИХВИ</b>	<b>80 963</b>	<b>35 086</b>	<b>45 877</b>
<b>НЕТЕН ЛИХВЕН ДОХОД</b>	<b>235 518</b>	<b>137 133</b>	<b>98 385</b>
Печалба/загуба от търговия и преоценка	54 195		
(намалено с провизии за загуби от кредити)	- 148 153		
<b>НЕТЕН ЛИХВЕН ДОХОД И НЕТЕН ДОХОД ОТ ТЪРГОВИЯ И ПРЕОЦЕНКА</b>	<b>437 866</b>		
Други нелихвени приходи	80 695		
Оперативен резултат от дейността преди разходите по икономически елементи	518 561		
Разходи по икономически елементи	201 860		
<b>ОПЕРАТИВНА ПЕЧАЛБА/ЗАГУБА ПРЕДИ ОБЛАГАНЕ И ИЗВЪНРЕДНИ ОПЕРАЦИИ</b>	<b>316 701</b>		
Печалба/загуба от преоценка и извънредни приходи/разходи	6 136		
Печалба/загуба преди данъчно облагане	322 837		
Нетна печалба/загуба след данъчно облагане	232 335		
<b>ТЕКУЩА ПЕЧАЛБА/ЗАГУБА</b>	<b>232 335</b>		

Източник: БНБ.



1.12.3. МЕСЕЧЕН БАЛАНС НА БАНКИТЕ ОТ ВТОРА ГРУПА КЪМ ДЕКЕМВРИ 2001 г.

(хил. лв.)

	Общо	в това число	
		левове	валута
<b>А К Т И В И</b>			
ПАРИЧНИ СРЕДСТВА В КАСА И ПО РАЗПЛАЩАТЕЛНИ СМЕТКИ В БНБ	335 731	139 612	196 119
Вземания от банки и други финансови институции	917 755	77 931	839 824
Ценни книжа в оборотен портфейл	369 604	159 973	209 631
Ценни книжа в инвестиционен портфейл	104 207	3 386	100 821
Предоставени кредити на бюджета	225	225	0
Предоставени кредити на държавни предприятия	26 197	10 628	15 569
Предоставени кредити на частни предприятия	1 012 121	610 131	401 990
Предоставени кредити на граждани и домакинства	131 767	128 403	3 364
Предоставени кредити на нефинансови институции и други клиенти	1 170 310	749 387	420 923
ДОХОДОНОСНИ АКТИВИ	2 561 876	990 677	1 571 199
Активи за препродажба	3 657	3 657	0
Вземания по лихви и други активи	55 183	32 748	22 435
Дълготрайни активи	131 665	131 665	0
ОБЩО АКТИВИ	3 088 112	1 298 359	1 789 753
В т. ч. заложені активи	163 782	64 100	99 682
<b>П А С И В И И К А П И Т А Л</b>			
Депозити от банки	77 238	39 095	38 143
Депозити от други финансови институции	46 088	31 161	14 927
Депозити от нефинансови институции и други клиенти	2 284 173	855 946	1 428 227
ОБЩО ДЕПОЗИТИ	2 407 499	926 202	1 481 297
Краткосрочно привлечени средства	74 181	10 772	63 409
Задължения по лихви и други пасиви	142 887	86 226	56 661
Дългосрочно привлечени средства	60 212	658	59 554
Подчинен срочен дълг	0	0	0
ОБЩО ПАСИВИ	2 684 779	1 023 858	1 660 921
Капитал	279 503	279 503	0
Резерви	123 830	123 830	0
КАПИТАЛ И РЕЗЕРВИ	403 333	403 333	0
ОБЩО ПАСИВИ И СОБСТВЕН КАПИТАЛ	3 088 112	1 427 191	1 660 921
Кредитни заместители	274 344	104 046	170 298
Деривати	73 873	1 953	71 920
ЗАДБАЛАНСОВИ ПАСИВИ	348 217	105 999	242 218

Източник: БНБ.

1.12.4. МЕСЕЧЕН ОТЧЕТ ЗА ПРИХОДИТЕ И РАЗХОДИТЕ НА БАНКИТЕ ОТ ВТОРА ГРУПА КЪМ ДЕКЕМВРИ 2001 г.

(хил. лв.)

	Общо	в това число	
		левове	валута
Приходи от лихви по вземания от банки и други финансови институции	41 608	3 819	37 789
Приходи от лихви по кредити на нефинансови институции и други клиенти	125 384	92 011	33 373
Приходи от ценни книжа в инвестиционен портфейл	10 887	8 736	2 151
ПРИХОДИ ОТ ЛИХВИ	177 879	104 566	73 313
Разходи за лихви по депозити на банки и други финансови институции	6 029	2 733	3 296
Разходи за лихви по депозити на нефинансови институции и други клиенти	36 795	8 719	28 076
Разходи за лихви по привлечени средства	8 043	741	7 302
РАЗХОДИ ЗА ЛИХВИ	50 867	12 193	38 674
НЕТЕН ЛИХВЕН ДОХОД	127 012	92 373	34 639
Печалба/загуба от търговия и преоценка	70 988		
(намалено с провизии за загуби от кредити)	8 163		
НЕТЕН ЛИХВЕН ДОХОД И НЕТЕН ДОХОД ОТ ТЪРГОВИЯ И ПРЕОЦЕНКА	189 837		
Други нелихвени приходи	67 128		
Оперативен резултат от дейността преди разходите по икономически елементи	256 965		
Разходи по икономически елементи	170 734		
ОПЕРАТИВНА ПЕЧАЛБА/ЗАГУБА ПРЕДИ ОБЛАГАНЕ И ИЗВЪНРЕДНИ ОПЕРАЦИИ	86 231		
Печалба/загуба от преоценка и извънредни приходи/разходи	2 953		
Печалба/загуба преди данъчно облагане	89 184		
Нетна печалба/загуба след данъчно облагане	64 101		
ТЕКУЩА ПЕЧАЛБА/ЗАГУБА	64 101		

Източник: БНБ.



1.12.5. МЕСЕЧЕН БАЛАНС НА БАНКИТЕ ОТ ТРЕТА ГРУПА КЪМ ДЕКЕМВРИ 2001 г.  
(хил. лв.)

	Общо	в това число	
		левове	валута
<b>А К Т И В И</b>			
ПАРИЧНИ СРЕДСТВА В КАСА И ПО РАЗПЛАЩАТЕЛНИ СМЕТКИ В БНБ	214 336	122 829	91 507
Вземания от банки и други финансови институции	408 650	70 598	338 052
Ценни книжа в оборотен портфейл	335 901	192 016	143 885
Ценни книжа в инвестиционен портфейл	3 448	3 439	9
Предоставени кредити на бюджета	1 552	1 552	0
Предоставени кредити на държавни предприятия	32 270	29 195	3 075
Предоставени кредити на частни предприятия	510 471	267 578	242 893
Предоставени кредити на граждани и домакинства	15 351	12 247	3 104
Предоставени кредити на нефинансови институции и други клиенти	559 644	310 572	249 072
ДОХОДНОСНИ АКТИВИ	1 307 643	576 625	731 018
Активи за препродажба	6 947	6 947	0
Вземания по лихви и други активи	40 377	29 433	10 944
Дълготрайни активи	65 442	65 442	0
ОБЩО АКТИВИ	1 634 745	801 276	833 469
В т. ч. заложене активи	121 657	106 754	14 903
<b>П А С И В И И К А П И Т А Л</b>			
Депозити от банки	228 431	97 209	131 222
Депозити от други финансови институции	87 686	54 651	33 035
Депозити от нефинансови институции и други клиенти	1 013 221	503 474	509 747
ОБЩО ДЕПОЗИТИ	1 329 338	655 334	674 004
Краткосрочно привлечени средства	7 276	7 246	30
Задължения по лихви и други пасиви	95 059	40 348	54 711
Дългосрочно привлечени средства	33 137	15 142	17 995
Подчинен срочен дълг	0	0	0
ОБЩО ПАСИВИ	1 464 810	718 070	746 740
Капитал	133 925	133 925	0
Резерви	36 010	36 010	0
КАПИТАЛ И РЕЗЕРВИ	169 935	169 935	0
ОБЩО ПАСИВИ И СОБСТВЕН КАПИТАЛ	1 634 745	888 005	746 740
Кредитни заместители	164 321	102 831	61 490
Деривати	140 823	55 652	85 171
ЗАДБАЛАНСОВИ ПАСИВИ	305 144	158 483	146 661

Източник: БНБ.

1.12.6. МЕСЕЧЕН ОТЧЕТ ЗА ПРИХОДИТЕ И РАЗХОДИТЕ НА БАНКИТЕ ОТ ТРЕТА ГРУПА КЪМ ДЕКЕМВРИ 2001 г.  
(хил. лв.)

	Общо	в това число	
		левове	валута
Приходи от лихви по вземания от банки и други финансови институции	21 291	5 130	16 161
Приходи от лихви по кредити на нефинансови институции и други клиенти	57 734	38 680	19 054
Приходи от ценни книжа в инвестиционен портфейл	2 108	1 983	125
ПРИХОДИ ОТ ЛИХВИ	81 133	45 793	35 340
Разходи за лихви по депозити на банки и други финансови институции	12 366	6 376	5 990
Разходи за лихви по депозити на нефинансови институции и други клиенти	17 745	5 046	12 699
Разходи за лихви по привлечени средства	3 329	943	2 386
РАЗХОДИ ЗА ЛИХВИ	33 440	12 365	21 075
НЕТЕН ЛИХВЕН ДОХОД	47 693	33 428	14 265
Печалба/загуба от търговия и преоценка	29 579		
(намалено с провизии за загуби от кредити)	32 185		
НЕТЕН ЛИХВЕН ДОХОД И НЕТЕН ДОХОД ОТ ТЪРГОВИЯ И ПРЕОЦЕНКА	45 087		
Други нелихвени приходи	27 240		
Оперативен резултат от дейността преди разходите по икономически елементи	72 327		
Разходи по икономически елементи	84 355		
ОПЕРАТИВНА ПЕЧАЛБА/ЗАГУБА ПРЕДИ ОБЛАГАНЕ И ИЗВЪНРЕДНИ ОПЕРАЦИИ	- 12 028		
Печалба/загуба от преоценка и извънредни приходи/разходи	26 163		
Печалба/загуба преди данъчно облагане	14 135		
Нетна печалба/загуба след данъчно облагане	11 013		
ТЕКУЩА ПЕЧАЛБА/ЗАГУБА	11 013		

Източник: БНБ.

1.12.7. МЕСЕЧЕН БАЛАНС НА БАНКИТЕ ОТ ЧЕТВЪРТА ГРУПА КЪМ ДЕКЕМВРИ 2001 г.

(хил. лв.)

	Общо	в това число	
		левове	валута
<b>А К Т И В И</b>			
ПАРИЧНИ СРЕДСТВА В КАСА И ПО РАЗПЛАЩАТЕЛНИ СМЕТКИ В БНБ	70 631	39 614	31 017
Вземания от банки и други финансови институции	222 756	30 430	192 326
Ценни книжа в оборотен портфейл	86 845	42 666	44 179
Ценни книжа в инвестиционен портфейл	9 178	7 011	2 167
Предоставени кредити на бюджета	0	0	0
Предоставени кредити на държавни предприятия	1 933	1 026	907
Предоставени кредити на частни предприятия	374 256	122 174	252 082
Предоставени кредити на граждани и домакинства	25 009	5 089	19 920
Предоставени кредити на нефинансови институции и други клиенти	401 198	128 289	272 909
ДОХОДОНОСНИ АКТИВИ	719 977	208 396	511 581
Активи за препродажба	3 558	3 558	0
Вземания по лихви и други активи	27 111	10 354	16 757
Дълготрайни активи	49 893	49 893	0
ОБЩО АКТИВИ	871 170	311 815	559 355
В т. ч. заложен активи	30 569	2 837	27 732
<b>П А С И В И И К А П И Т А Л</b>			
Депозити от банки	45 106	12 318	32 788
Депозити от други финансови институции	21 521	13 164	8 357
Депозити от нефинансови институции и други клиенти	395 507	140 354	255 153
ОБЩО ДЕПОЗИТИ	462 134	165 836	296 298
Краткосрочно привлечени средства	13 850	12 664	1 186
Задължения по лихви и други пасиви	33 284	17 340	15 944
Дългосрочно привлечени средства	118 452	10 098	108 354
Подчинен срочен дълг	1 171	0	1 171
ОБЩО ПАСИВИ	628 891	205 938	422 953
Капитал	221 136	221 136	0
Резерви	21 143	21 143	0
КАПИТАЛ И РЕЗЕРВИ	242 279	242 279	0
ОБЩО ПАСИВИ И СОБСТВЕН КАПИТАЛ	871 170	448 217	422 953
Кредитни заместители	126 331	89 803	36 528
Деривати	9 444	260	9 184
ЗАДБАЛАНСОВИ ПАСИВИ	135 775	90 063	45 712

Източник: БНБ.

1.12.8. МЕСЕЧЕН ОТЧЕТ ЗА ПРИХОДИТЕ И РАЗХОДИТЕ НА БАНКИТЕ ОТ ЧЕТВЪРТА ГРУПА КЪМ ДЕКЕМВРИ 2001 г.

(хил. лв.)

	Общо	в това число	
		левове	валута
Приходи от лихви по вземания от банки и други финансови институции	7 231	412	6 819
Приходи от лихви по кредити на нефинансови институции и други клиенти	49 541	13 651	35 890
Приходи от ценни книжа в инвестиционен портфейл	580	367	213
ПРИХОДИ ОТ ЛИХВИ	57 352	14 430	42 922
Разходи за лихви по депозити на банки и други финансови институции	3 670	731	2 939
Разходи за лихви по депозити на нефинансови институции и други клиенти	8 862	1 804	7 058
Разходи за лихви по привлечени средства	7 853	653	7 200
РАЗХОДИ ЗА ЛИХВИ	20 385	3 188	17 197
НЕТЕН ЛИХВЕН ДОХОД	36 967	11 242	25 725
Печалба/загуба от търговия и преоценка	14 717		
(намалено с провизии за загуби от кредити)	9 409		
НЕТЕН ЛИХВЕН ДОХОД И НЕТЕН ДОХОД ОТ ТЪРГОВИЯ И ПРЕОЦЕНКА	42 275		
Други нелихвени приходи	20 755		
Оперативен резултат от дейността преди разходите по икономически елементи	63 030		
Разходи по икономически елементи	51 318		
ОПЕРАТИВНА ПЕЧАЛБА/ЗАГУБА ПРЕДИ ОБЛАГАНЕ И ИЗВЪНРЕДНИ ОПЕРАЦИИ	11 712		
Печалба/загуба от преоценка и извънредни приходи/разходи	1 081		
Печалба/загуба преди данъчно облагане	12 793		
Нетна печалба/загуба след данъчно облагане	9 077		
ТЕКУЩА ПЕЧАЛБА/ЗАГУБА	9 077		

Източник: БНБ.

1.12.9. МЕСЕЧЕН БАЛАНС НА БАНКИТЕ ОТ ПЕТА ГРУПА КЪМ ДЕКЕМВРИ 2001 г.  
(хил. лв.)

	Общо	в това число	
		левове	валута
<b>А К Т И В И</b>			
ПАРИЧНИ СРЕДСТВА В КАСА И ПО РАЗПЛАЩАТЕЛНИ СМЕТКИ В БНБ	68 333	34 871	33 462
Вземания от банки и други финансови институции	252 918	17 682	235 236
Ценни книжа в оборотен портфейл	38 729	20 594	18 135
Ценни книжа в инвестиционен портфейл	6 938	64	6 874
Предоставени кредити на бюджета	0	0	0
Предоставени кредити на държавни предприятия	52 194	23 129	29 065
Предоставени кредити на частни предприятия	548 025	240 681	307 344
Предоставени кредити на граждани и домакинства	3 137	2 119	1 018
Предоставени кредити на нефинансови институции и други клиенти	603 356	265 929	337 427
ДОХОДНОСНИ АКТИВИ	901 941	304 269	597 672
Активи за препродажба	0	0	0
Вземания по лихви и други активи	10 322	4 654	5 668
Дълготрайни активи	12 035	12 035	0
ОБЩО АКТИВИ	992 631	355 829	636 802
В т. ч. заложені активи	19 216	18 038	1 178
<b>П А С И В И И К А П И Т А Л</b>			
Депозити от банки	280 267	111 496	168 771
Депозити от други финансови институции	28 865	14 109	14 756
Депозити от нефинансови институции и други клиенти	449 280	170 587	278 693
ОБЩО ДЕПОЗИТИ	758 412	296 192	462 220
Краткосрочно привлечени средства	64 933	37 812	27 121
Задължения по лихви и други пасиви	44 190	5 271	38 919
Дългосрочно привлечени средства	97 188	0	97 188
Подчинен срочен дълг	0	0	0
ОБЩО ПАСИВИ	964 723	339 275	625 448
Капитал	27 148	27 148	0
Резерви	760	760	0
КАПИТАЛ И РЕЗЕРВИ	27 908	27 908	0
ОБЩО ПАСИВИ И СОБСТВЕН КАПИТАЛ	992 631	367 183	625 448
Кредитни заместители	256 398	109 410	146 988
Деривати	74 974	37 478	37 496
ЗАДБАЛАНСОВИ ПАСИВИ	331 372	146 888	184 484

Източник: БНБ.

1.12.10. МЕСЕЧЕН ОТЧЕТ ЗА ПРИХОДИТЕ И РАЗХОДИТЕ НА БАНКИТЕ ОТ ПЕТА ГРУПА КЪМ ДЕКЕМВРИ 2001 г.  
(хил. лв.)

	Общо	в това число	
		левове	валута
Приходи от лихви по вземания от банки и други финансови институции	10 521	596	9 925
Приходи от лихви по кредити на нефинансови институции и други клиенти	43 123	19 758	23 365
Приходи от ценни книжа в инвестиционен портфейл	271	246	25
ПРИХОДИ ОТ ЛИХВИ	53 915	20 600	33 315
Разходи за лихви по депозити на банки и други финансови институции	11 243	5 834	5 409
Разходи за лихви по депозити на нефинансови институции и други клиенти	11 173	4 311	6 862
Разходи за лихви по привлечени средства	3 614	458	3 156
РАЗХОДИ ЗА ЛИХВИ	26 030	10 603	15 427
НЕТЕН ЛИХВЕН ДОХОД	27 885	9 997	17 888
Печалба/загуба от търговия и преоценка	8 418		
(намалено с провизии за загуби от кредити)	7 747		
НЕТЕН ЛИХВЕН ДОХОД И НЕТЕН ДОХОД ОТ ТЪРГОВИЯ И ПРЕОЦЕНКА	28 556		
Други нелихвени приходи	10 843		
Оперативен резултат от дейността преди разходите по икономически елементи	39 399		
Разходи по икономически елементи	32 793		
ОПЕРАТИВНА ПЕЧАЛБА/ЗАГУБА ПРЕДИ ОБЛАГАНЕ И ИЗВЪНРЕДНИ ОПЕРАЦИИ	6 606		
Печалба/загуба от преоценка и извънредни приходи/разходи	- 2 499		
Печалба/загуба преди данъчно облагане	4 107		
Нетна печалба/загуба след данъчно облагане	2 849		
ТЕКУЩА ПЕЧАЛБА/ЗАГУБА	2 849		

Източник: БНБ.

1.13. МЕЖДУБАНКОВ ПАРИЧЕН ПАЗАР

Февруари 2002 г.	Обеми (хил. лв.)				Лихвени проценти			Свръхрезерви* (хил. лв.)
	депозити	репо- сделки	покупки на ДЦК	общ обем	по предоставени депозити	по репо- сделки	среден за деня	
1	89 138	2 750	2 313	94 201	0.78	0.63	0.78	-26 717
4	120 625	0	0	120 625	1.08	0.00	1.08	23 951
5	95 746	585	1 070	97 401	1.11	7.00	1.15	67 177
6	95 083	2 727	4 195	102 005	1.18	2.50	1.22	84 996
7	101 925	1 767	1 543	105 235	1.37	3.34	1.41	128 159
8	103 621	2 554	394	106 569	1.72	1.90	1.72	104 802
11	88 670	1 000	1 280	90 950	1.93	1.85	1.93	90 016
12	90 342	1 200	5 049	96 591	1.88	2.70	1.89	110 563
13	105 777	4 933	4 097	114 807	1.94	2.88	1.99	111 158
14	87 739	3 700	3 671	95 110	1.89	3.08	1.94	120 237
15	82 900	299	6 804	90 003	2.07	3.40	2.08	110 150
18	80 664	5 987	4 207	90 858	2.21	2.97	2.26	61 746
19	69 550	330	5 168	75 048	2.22	3.30	2.23	105 513
20	72 784	1 050	12 528	86 362	2.03	2.90	2.04	106 349
21	61 284	1 593	2 229	65 106	1.76	2.51	1.78	156 428
22	51 174	610	2 267	54 051	1.35	2.10	1.36	153 751
25	67 055	101	2 996	70 152	1.09	2.50	1.09	152 747
26	54 020	1 198	258	55 476	0.64	1.96	0.67	109 448
27	51 704	1 000	482	53 186	0.49	3.60	0.55	120 983
28	59 300	13 825	4 198	77 323	0.68	1.47	0.83	66 474
<b>Средно за месеца</b>	<b>81 455</b>	<b>2 360</b>	<b>3 237</b>	<b>87 053</b>	<b>1.51</b>	<b>2.30</b>	<b>1.53</b>	<b>93 461</b>

\* Данните са от сетълмента.

**Забележка:** Средният лихвен процент за деня е среднопретеглен за извършените през деня операции.

Източник: БНБ.

1.14. БАНКОВ ВАЛУТЕН ПАЗАР

(евро)

Февруари 2002 г.	Банков сектор		Българска народна банка	
	Купена валута	Продадена валута	Купена валута	Продадена валута
1	27 444 258	29 743 916	1 277 269	79 490
4	29 133 358	28 285 008	137 085	98 031
5	40 997 669	47 447 333	893 670	247 000
6	61 733 031	58 611 222	119 285	88 026
7	57 021 110	45 947 107	1 194 247	94 033
8	28 782 696	30 128 601	129 521	95 018
11	40 313 938	42 748 075	597 272	84 000
12	51 803 737	47 988 967	710 165	90 975
13	32 044 275	36 563 167	560 516	56 727
14	36 158 216	35 696 809	202 020	60 000
15	28 940 746	33 953 999	870 925	93 488
18	27 284 027	27 652 512	394 191	86 300
19	30 402 068	29 624 306	178 497	105 558
20	32 320 127	35 231 669	696 898	86 150
21	42 328 055	35 358 445	1 414 950	78 020
22	32 537 929	31 569 216	1 497 430	163 454
25	30 278 406	34 637 739	158 307	112 463
26	36 671 652	31 360 467	252 992	247 639
27	49 700 959	40 190 524	1 709 350	113 439
28	37 406 630	34 784 060	312 701	158 748
<b>Общо за месеца</b>	<b>753 302 887</b>	<b>737 523 142</b>	<b>13 307 291</b>	<b>2 238 559</b>
<b>Среднодневно</b>	<b>37 665 144</b>	<b>36 876 157</b>	<b>665 365</b>	<b>111 928</b>

Източник: БНБ.

**1.15. КУПЕНА И ПРОДАДЕНА НАЛИЧНА ВАЛУТА  
(ПОДРАЗДЕЛЕНИЯ НА ЕВРОТО)  
ОТ КАСОВИТЕ СЛУЖБИ НА БНБ\***

(хил. евро)

	Купена валута**	Продадена валута
I.2001	2 039	1 679
II.2001	1 397	428
III.2001	2 093	335
IV.2001	2 948	392
V.2001	4 364	371
VI.2001	6 367	459
VII.2001	17 255	352
VIII.2001	26 145	273
IX.2001	15 007	199
X.2001	13 944	178
XI.2001	14 359	97
XII.2001	42 867	70
I.2002	15 129	9 897
II.2002	5 954	3 486
в т. ч. по дни		
1	262	156
4	235	191
5	171	279
6	157	108
7	232	158
8	218	167
11	222	172
12	166	93
13	371	127
14	183	105
15	223	123
18	434	124
19	256	136
20	369	199
21	423	195
22	288	129
25	407	262
26	336	212
27	400	209
28	601	341

\* Операции само с физически лица.

\*\* Включва всички валути, подразделения на евро.

Източник: БНБ.

**1.16. ОСНОВЕН ЛИХВЕН ПРОЦЕНТ**

В сила от	ОЛП	
	прост годишен	ефективен годишен
3.I.2001	4.53	4.61
17.I.2001	4.29	4.35
7.II.2001	3.96	4.02
21.II.2001	4.21	4.28
7.III.2001	4.15	4.22
21.III.2001	4.15	4.22
4.IV.2001	4.24	4.31
18.IV.2001	4.36	4.43
2.V.2001	4.39	4.46
16.V.2001	4.47	4.55
6.VI.2001	4.47	4.55
20.VI.2001	4.47	4.55
4.VII.2001	4.47	4.55
18.VII.2001	4.55	4.63
1.VIII.2001	4.59	4.67
15.VIII.2001	4.75	4.84
5.IX.2001	4.68	4.76
19.IX.2001	4.76	4.85
3.X.2001	4.63	4.71
17.X.2001	4.63	4.71
7.XI.2001	4.63	4.71
21.XI.2001	4.79	4.88
5.XII.2001	4.65	4.73
19.XII.2001	4.65	4.73
2.I.2002	4.78	4.87
6.II.2002	4.54	4.62

Източник: БНБ.

1.17. ЛИХВЕНИ ПРОЦЕНТИ И ДОХОДНОСТ НА ДЦК

Показатели	2001 г.											
	I	II	III	IV	V	VI	VII	VIII	IX	X	XI	XII
ОСНОВЕН ЛИХВЕН ПРОЦЕНТ (в края на периода)	4.35	4.28	4.22	4.43	4.55	4.55	4.63	4.84	4.85	4.71	4.88	4.73
КРАТКОСРОЧНИ ЛИХВЕНИ ПРОЦЕНТИ (среднопотеглени)												
Лихвени проценти по предоставени депозити на междубанковия пазар												
до един ден	0.83	1.97	3.36	4.11	3.70	3.82	4.48	5.70	3.67	4.78	3.78	5.51
от един до три дена	0.68	1.92	3.18	3.85	3.66	3.74	4.35	5.79	3.58	4.91	3.66	5.07
от три дена до една седмица	0.69	1.66	3.54	5.85	3.42	3.52	4.48	5.23	3.12	3.71	3.21	3.07
от една седмица до един месец	1.39	2.01	3.93	3.97	3.86	4.71	4.97	5.69	4.69	5.56	5.56	9.25
над един месец	2.71	3.64	4.35	4.34	4.43	4.82	5.10	5.69	5.18	5.32	5.71	6.68
Лихвени проценти по срочни депозити												
левове	3.13	3.21	3.11	3.18	3.12	3.28	3.42	3.80	3.01	2.93	2.54	3.41
евро*	3.47	3.43	3.31	3.09	2.92	2.62	2.89	3.04	2.59	2.71	2.34	2.22
щатски долари	4.23	4.08	3.99	3.62	3.34	3.13	2.91	2.80	2.31	2.09	1.81	1.72
Лихвени проценти по безсрочни депозити												
левове	0.26	0.29	0.28	0.27	0.32	0.29	0.33	0.32	0.31	0.32	0.31	0.31
евро*	0.47	0.59	0.66	0.61	0.63	0.65	0.62	0.58	0.52	0.49	0.48	0.56
щатски долари	1.61	1.60	1.63	1.34	1.30	1.27	1.19	1.17	0.91	0.78	0.80	0.66
Лихвени проценти по кредити												
левове	14.22	12.51	10.61	9.68	10.69	12.22	11.73	12.06	11.76	9.83	11.90	13.21
евро*	12.14	12.54	9.74	9.71	11.56	13.53	13.23	12.25	9.92	8.04	9.11	8.01
щатски долари	10.18	12.76	14.86	7.40	12.60	10.45	12.42	11.39	10.04	13.06	10.48	8.00
Доходност на емисиите от ДЦК	4.48	4.55	4.22	4.37	4.73	4.55	4.59	4.94	4.81	4.71	5.00	4.73
ДЪЛГОСРОЧНИ ЛИХВЕНИ ПРОЦЕНТИ (среднопотеглени)												
Лихвени проценти по кредити												
левове	16.44	14.43	15.74	14.56	15.50	15.94	13.95	14.13	14.75	15.25	15.53	14.49
евро*	17.43	13.23	14.85	11.65	15.26	12.71	11.27	12.45	11.79	12.01	10.91	10.72
щатски долари	19.04	12.68	14.17	19.29	18.23	17.30	14.09	14.60	14.49	11.86	16.24	11.39
Доходност на емисиите от ДЦК	7.30	8.02	6.66	6.32	7.04	6.27	6.20	7.10	6.33	6.99	7.03	6.65

Показатели	2002 г.	
	I	II
ОСНОВЕН ЛИХВЕН ПРОЦЕНТ (в края на периода)	4.87	4.62
КРАТКОСРОЧНИ ЛИХВЕНИ ПРОЦЕНТИ (среднопотеглени)		
Лихвени проценти по предоставени депозити на междубанковия пазар		
до един ден	0.99	1.52
от един до три дена	0.81	1.46
от три дена до една седмица	1.00	1.47
от една седмица до един месец	2.01	2.45
над един месец	3.32	3.35
Лихвени проценти по срочни депозити		
левове	2.74	2.88
евро*	2.20	2.24
щатски долари	1.73	1.64
Лихвени проценти по безсрочни депозити		
левове	0.35	0.35
евро*	0.47	0.44
щатски долари	0.84	0.77
Лихвени проценти по кредити		
левове	10.07	9.8
евро*	9.47	11.7
щатски долари	10.27	5.90
Доходност на емисиите от ДЦК	4.87	4.62
ДЪЛГОСРОЧНИ ЛИХВЕНИ ПРОЦЕНТИ (среднопотеглени)		
Лихвени проценти по кредити		
левове	15.73	15.65
евро*	11.72	11.53
щатски долари	14.38	12.79
Доходност на емисиите от ДЦК	7.32	6.85

\* Позицията „евро“ включва еврото и всички валути, подразделения на еврото.

Източник: БНБ.

1.18. МЕСЕЧНИ ЛИХВЕНИ ПРОЦЕНТИ\*

	Номинални		Реални **	
	краткосрочни кредити	едномесечни депозити	краткосрочни кредити	едномесечни депозити
<b>2001</b>				
януари	1.11	0.24	0.48	-0.39
февруари	0.99	0.25	0.66	-0.08
март	0.84	0.25	0.79	0.20
април	0.77	0.26	0.95	0.44
май	0.85	0.25	0.79	0.19
юни	0.97	0.26	1.05	0.34
юли	0.93	0.27	1.12	0.46
август	0.95	0.31	0.64	0.00
септември	0.93	0.24	-0.34	-1.02
октомври	0.78	0.23	-0.92	-1.46
ноември	0.94	0.20	0.72	-0.02
декември	1.04	0.26	0.42	-0.36
<b>2002</b>				
януари	0.80	0.21	-1.84	-2.42
февруари	0.78	0.20	-0.84	-1.41

\* По левовите кредити и депозити.

\*\* Дефлирани с индекса на потребителските цени.

Източник: БНБ.

**1.19. ЛИХВЕН ДИФЕРЕНЦИАЛ МЕЖДУ ГОДИШНАТА ДОХОДНОСТ НА ТРИМЕСЕЧНИТЕ ДЦК И ТРИМЕСЕЧНИЯ ЛИБОР ЗА ЕВРОТО**

(%)

Дата	Доходност на ДЦК		Лихвен процент (евро) (If)	Лихвен диференциал <sup>2</sup>
	до падежа	ефективна <sup>1</sup> (I)		
3.I.2001	1.13	4.61	4.80	-0.18
17.I.2001	1.07	4.35	4.79	-0.42
7.II.2001	0.98	4.02	4.73	-0.68
21.II.2001	1.04	4.28	4.79	-0.49
7.III.2001	1.06	4.22	4.77	-0.53
21.III.2001	1.06	4.22	4.74	-0.50
4.IV.2001	1.07	4.31	4.57	-0.25
18.IV.2001	1.10	4.43	4.77	-0.32
2.V.2001	1.12	4.46	4.82	-0.34
16.V.2001	1.14	4.55	4.56	-0.02
6.VI.2001	1.14	4.55	4.44	0.10
20.VI.2001	1.14	4.55	4.45	0.09
4.VII.2001	1.14	4.55	4.45	0.09
18.VII.2001	1.16	4.63	4.48	0.14
1.VIII.2001	1.17	4.67	4.43	0.23
15.VIII.2001	1.21	4.84	4.36	0.46
5.IX.2001	1.18	4.76	4.27	0.47
19.IX.2001	1.20	4.85	3.76	1.05
3.X.2001	1.18	4.71	3.62	1.06
17.X.2001	1.18	4.71	3.65	1.03
7.XI.2001	1.18	4.71	3.37	1.30
21.XI.2001	1.22	4.88	3.36	1.46
5.XII.2001	1.16	4.73	3.35	1.34
19.XII.2001	1.16	4.73	3.35	1.34
2.I.2002	1.19	4.87	3.28	1.54
6.II.2002	1.12	4.62	3.35	1.23

<sup>1</sup> Изчислена на годишна база.

<sup>2</sup> Изчислен по формулата:

$$ID = \left[ \frac{(1+I/100)}{(1+If/100)} - 1 \right] \times 100$$

Източник: БНБ, Reuters.

**1.20. ЦЕНИ НА РЕГИСТРИРАНИТЕ СДЕЛКИ С ДЦК, ДЕНОМИНИРАНИ В ЩАТСКИ ДОЛАРИ, ЕМИТИРАНИ ПО РЕДА НА ЧЛ. 5 ОТ ЗУНК**

(щ. д.)

Дата	Цена		
	минимална	максимална	среднопретеглена
2.I.2002	75.00	80.00	75.05
3.I.2002	75.80	75.80	75.80
4.I.2002	65.88	80.38	79.09
7.I.2002	79.05	80.30	79.61
8.I.2002	67.25	79.80	78.61
10.I.2002	76.00	79.95	77.98
11.I.2002	76.00	79.95	77.98
14.I.2002	79.85	79.85	79.85
15.I.2002	67.15	67.15	67.15
16.I.2002	63.15	63.15	63.15
22.I.2002	79.91	79.91	79.91
23.I.2002	79.87	79.87	79.87
28.I.2002	79.96	79.96	79.96
30.I.2002	79.78	79.78	79.78
31.I.2002	79.93	79.93	79.93
1.II.2002	67.57	80.53	79.65
5.II.2002	80.16	80.16	80.16
11.II.2002	68.89	80.31	78.10
12.II.2002	80.17	80.22	80.20
15.II.2002	80.00	80.00	80.00
25.II.2002	80.27	80.37	80.33
26.II.2002	80.38	80.43	80.41
28.II.2002	80.40	80.40	80.40

**Забележка:** Информацията се базира на регистрираните сделки в регистъра, воден в БНБ.

Източник: БНБ.



1.21. КОТИРОВКИ НА БЪЛГАРСКИТЕ БРЕЙДИОБЛИГАЦИИ

(щ. д. на 100 щ. д. номинал)

Дата	FLIRBs		IABs		DISCs	
	купува	продава	купува	продава	купува	продава
2.I.2002	90.38	90.88	88.00	88.25	89.00	89.13
3.I.2002	90.00	90.75	87.75	88.50	88.50	89.00
4.I.2002	90.25	90.88	88.38	88.25	88.63	89.13
7.I.2002	90.13	90.63	87.88	88.63	88.63	88.75
8.I.2002	89.75	90.63	87.25	88.50	87.88	88.75
9.I.2002	90.13	90.63	88.00	88.63	88.38	88.88
10.I.2002	90.13	90.50	87.88	88.50	87.88	88.38
11.I.2002	90.00	90.50	88.00	88.25	87.75	88.75
14.I.2002	89.75	90.50	87.75	88.50	87.63	88.50
15.I.2002	88.75	89.38	86.50	87.50	87.00	87.25
16.I.2002	88.50	89.38	86.00	87.50	87.25	87.50
17.I.2002	89.25	89.75	86.88	87.00	87.50	88.25
18.I.2002	89.00	90.00	87.13	87.25	87.50	88.50
21.I.2002	89.00	90.00	87.13	87.25	87.50	88.50
22.I.2002	89.50	90.25	87.38	87.63	87.63	88.50
23.I.2002	89.63	90.13	87.13	87.63	87.75	88.50
24.I.2002	89.50	89.88	87.00	87.63	87.50	88.50
25.I.2002	88.88	89.38	86.38	87.50	87.13	87.88
28.I.2002	88.50	90.00	86.50	87.00	86.50	88.00
29.I.2002	88.00	88.75	86.00	86.25	86.25	87.00
30.I.2002	88.25	88.75	85.75	86.63	86.50	87.00
31.I.2002	88.25	88.88	86.00	86.50	86.50	87.00
1.II.2002	88.50	89.00	86.13	86.50	86.25	87.00
4.II.2002	88.25	89.25	85.88	86.50	86.25	87.00
5.II.2002	88.50	89.50	86.38	86.50	86.25	86.75
6.II.2002	88.63	89.25	86.38	86.75	87.00	87.38
7.II.2002	88.75	89.25	86.38	86.75	86.75	87.13
8.II.2002	88.38	89.00	86.00	86.63	86.75	87.25
11.II.2002	88.50	89.00	86.25	86.75	86.63	87.25
12.II.2002	88.88	89.38	86.50	86.88	87.38	87.88
13.II.2002	89.13	89.63	87.00	87.25	87.50	88.25
14.II.2002	89.00	89.63	86.88	87.13	87.75	88.50
15.II.2002	89.25	89.63	87.00	87.50	88.00	88.25
18.II.2002	89.25	89.63	87.00	87.50	88.00	88.25
19.II.2002	89.25	89.75	87.00	87.50	88.13	88.38
20.II.2002	89.63	90.13	87.50	88.00	88.50	88.75
21.II.2002	89.63	90.13	87.50	88.25	88.63	89.00
22.II.2002	89.75	90.25	87.50	88.00	88.75	89.00
25.II.2002	89.75	90.25	87.38	88.25	88.63	89.13
26.II.2002	89.88	90.63	87.63	88.25	88.63	89.25
27.II.2002	89.75	90.38	87.63	88.38	88.88	89.25
28.II.2002	90.13	90.63	87.75	88.00	89.00	89.13

**FLIRBs** (Front-Loaded Interest Reduction Bonds) – облигации с първоначално намалени лихви.

**IABs** (Interest Arrears Bonds) – облигации за неплатени лихви.

**DISCs** (Discount Bonds) – облигации с отстъпка.

**Забележка:** Котировки при затваряне на борсите.

Източник: Reuters.

# 2 Външен сектор

## 2.1. ПЛАТЕЖЕН БАЛАНС

### 2.1.1А. ПЛАТЕЖЕН БАЛАНС ЗА 2002 г. В ЩАТСКИ ДОЛАРИ\*

(млн. щ. д.)

	I
<b>А. Текуща сметка</b> <sup>1</sup>	<b>-141.1</b>
Стоки: кредит (FOB)	369.7
Стоки: дебит (FOB)	-461.7
<i>Търговски баланс</i> <sup>2</sup>	<i>-92.0</i>
Услуги: кредит	125.1
Транспорт <sup>3</sup>	42.2
Туризм <sup>4</sup>	42.7
Други услуги	40.2
Услуги: дебит	-136.6
Транспорт <sup>3</sup>	-57.6
Туризм <sup>4</sup>	-44.8
Други услуги	-34.1
<i>Услуги, нето</i>	<i>-11.5</i>
<i>Стоки и нефакторни услуги, нето</i>	<i>-103.5</i>
Доход: кредит	59.0
Компенсации на заетите	6.4
Инвестиционен доход	52.6
Преки инвестиции	0.0
Портфейлни инвестиции	6.0
Други инвестиции	46.7
Доход: дебит	-119.9
Компенсации на заетите	-0.8
Инвестиционен доход	-119.0
Преки инвестиции	-0.6
Портфейлни инвестиции	-111.0
Други инвестиции	-7.4
<i>Доход, нето</i>	<i>-60.8</i>
<i>Стоки, нефакторни услуги и доход, нето</i>	<i>-164.3</i>
<i>Текущи трансфери, нето</i> <sup>5</sup>	<i>23.2</i>
Текущи трансфери, кредит	30.2
Текущи трансфери, дебит	-7.0
<b>Б. Капиталова сметка</b> <sup>1,6</sup>	<b>0.0</b>
Капиталови трансфери, нето	0.0
<i>Общо за групи А и Б</i>	<i>-141.1</i>
<b>В. Финансова сметка</b> <sup>1,6</sup>	<b>62.4</b>
Преки инвестиции в чужбина	-0.1
Преки инвестиции в България <sup>7,8</sup>	22.1
Портфейлни инвестиции – активи	44.3
Акции	0.0
Облигации	44.3
Портфейлни инвестиции – пасиви	-17.2
Акции	-0.7
Облигации	-16.5

(продължава)

(продължение)

(млн. щ. д.)

	I
Други инвестиции – активи	17.1
Търговски кредити, нето	0.0
Заеми	10.7
Търговски банки	0.0
Други сектори	10.7
Валута и депозити	8.1
Търговски банки	9.3
Други сектори <sup>9</sup>	-1.2
Други валутни депозити <sup>10</sup>	12.8
Други активи	-14.5
Други инвестиции – пасиви	-3.8
Търговски кредити, нето <sup>11</sup>	14.5
Заеми	14.2
Държавно управление	0.0
Търговски банки	0.7
Други сектори <sup>8</sup>	13.5
Депозити на нерезиденти	-38.7
Други пасиви	6.2
Общо за групи А, Б и В	-78.7
<b>Г. Грешки и пропуски</b>	<b>-153.1</b>
<b>ОБЩ БАЛАНС (групи А, Б, В и Г)</b>	<b>-231.8</b>
<b>Д. Резерви и друго финансиране</b>	<b>231.8</b>
Валутни резерви на БНБ <sup>12</sup>	261.1
Ползвани кредити от МВФ, нето	-29.3
Извънредно финансиране, нето <sup>13</sup>	0.0

\* Аналитично представяне на платежния баланс в съответствие с петото издание на „Ръководство по платежен баланс“ на МВФ.

<sup>1</sup> Данните са предварителни.

<sup>2</sup> Данни от митнически декларации, получени от дирекция „Информационно-изчислителен център“ към „Информационно обслужване“ АД, обработени от БНБ по дата на оформяне на митническата декларация и допълнени с информация от НСИ. Данните са съгласувани с НСИ. Предварителни данни към 11 март 2002 г.

<sup>3</sup> Оценка на БНБ.

<sup>4</sup> Данни на МВР за броя и структурата на туристите по цел на пътуване и оценка на Министерството на икономиката и БНБ.

<sup>5</sup> Включително данни от Агенцията за чуждестранна помощ и Българския червен кръст.

<sup>6</sup> Отрицателният знак (-) показва изтичане на капитал (нарастване на активи или намаление на пасиви).

<sup>7</sup> Данни от фирми с чуждестранно участие, Агенцията за приватизация, отраслови министерства, НСИ, Централния депозитар, търговските банки и др. В статията *Преки инвестиции в България* са включени и инвестициите на чуждестранни лица в недвижими имоти.

<sup>8</sup> На базата на получените в БНБ отчети за задълженията по финансови кредити на местни лица към чужбина. Поради тримесечната отчетност на тези задължения данните подлежат на допълнителни ревизии.

<sup>9</sup> Данните са на БНБ и подлежат на ревизии.

<sup>10</sup> Включва изменението на валутните депозити на домакинствата при местни банки. Данните са изчистени от курсови разлики. Отрицателният знак (-) показва намаление на депозитите, а положителният (+) – увеличение.

<sup>11</sup> Предстои да бъдат включени външните задължения на страната по търговски кредити (получени аванси и задължения към доставчици), информацията за които в момента се обработва в БНБ.

<sup>12</sup> Не се включват измененията на валутните резерви на БНБ, дължащи се на курсови разлики. Отрицателният знак (-) показва увеличение на валутните резерви, а положителният (+) – намаление.

<sup>13</sup> Включва заеми, отпуснати в подкрепа на платежния баланс (вкл. от Европейския съюз, Световната банка и др.).

Изменения на валутните резерви на БНБ, дължащи се и на курсови разлики:

323.4

2.1.1Б. ПЛАТЕЖЕН БАЛАНС ЗА 2002 г. В ЛЕВОВЕ\*

(млн. лв.)

	I
<b>А. Текуща сметка <sup>1</sup></b>	<b>-309.1</b>
Стоки: кредит (FOB)	806.3
Стоки: дебит (FOB)	-1006.8
<i>Търговски баланс <sup>2</sup></i>	<i>-200.5</i>
Услуги: кредит	269.7
Транспорт <sup>3</sup>	91.5
Туризм <sup>4</sup>	89.1
Други услуги	89.1
Услуги: дебит	-294.8
Транспорт <sup>3</sup>	-123.9
Туризм <sup>4</sup>	-93.7
Други услуги	-77.2
<i>Услуги, нето</i>	<i>-25.1</i>
<i>Стоки и нефакторни услуги, нето</i>	<i>-225.5</i>
Доход: кредит	130.7
Доход: дебит	-266.1
<i>Доход, нето</i>	<i>-135.4</i>
<i>Стоки, нефакторни услуги и доход, нето</i>	<i>-360.9</i>
<i>Текущи трансфери, нето <sup>5</sup></i>	<i>51.8</i>
Текущи трансфери, кредит	67.4
Текущи трансфери, дебит	-15.6
<b>Б. Капиталова сметка <sup>1,6</sup></b>	<b>0.0</b>
Капиталови трансфери, нето	0.0
<i>Общо за групи А и Б</i>	<i>-309.1</i>
<b>В. Финансова сметка <sup>1,6</sup></b>	<b>130.3</b>
Преки инвестиции в чужбина	-0.2
Преки инвестиции в България <sup>7,8</sup>	48.9
Портфейлни инвестиции – активи	85.2
Акции	-0.4
Облигации	85.6
Портфейлни инвестиции – пасиви	-38.2
Акции	-1.6
Облигации	-36.6
Други инвестиции – активи	37.2
Търговски кредити, нето	0.0
Заеми	23.3
Търговски банки	0.0
Други сектори	23.3
Валута и депозити	17.7
Търговски банки	20.5
Други сектори <sup>9</sup>	-2.8
Други валутни депозити <sup>10</sup>	28.3
Други активи	-32.2
Други инвестиции – пасиви	-2.7
Търговски кредити, нето <sup>11</sup>	32.2
Заеми	31.5
Държавно управление	0.0
Търговски банки	1.7
Други сектори <sup>8</sup>	29.9
Депозити на нерезиденти	-85.8
Други пасиви	19.4

(продължава)

(продължение)

(млн. лв.)

	I
Общо за групи А, Б и В	-178.8
<b>Г. Грешки и пропуски</b>	<b>-334.6</b>
<b>ОБЩ БАЛАНС (групи А, Б, В и Г)</b>	<b>-513.4</b>
<b>Д. Резерви и друго финансиране</b>	<b>513.4</b>
Валутни резерви на БНБ <sup>12</sup>	578.3
Ползвани кредити от МВФ, нето	-64.9
Извънредно финансиране, нето <sup>13</sup>	0.0

\* Аналитично представяне на платежния баланс в съответствие с петото издание на „Ръководство по платежен баланс“ на МВФ.

<sup>1</sup> Данните са предварителни.

<sup>2</sup> Данни от митнически декларации, получени от дирекция „Информационно-изчислителен център“ към „Информационно обслужване“ АД, обработени от БНБ по дата на оформяне на митническата декларация и допълнени с информация от НСИ. Данните са съгласувани с НСИ. Предварителни данни към 11 март 2002 г.

<sup>3</sup> Оценка на БНБ.

<sup>4</sup> Данни на МВР за броя и структурата на туристите по цел на пътуване и оценка на Министерството на икономиката и БНБ.

<sup>5</sup> Включително данни от Агенцията за чуждестранна помощ и Българския червен кръст.

<sup>6</sup> Отрицателният знак (-) показва изтичане на капитал (нарастване на активи или намаление на пасиви).

<sup>7</sup> Данни от фирми с чуждестранно участие, Агенцията за приватизация, отраслови министерства, НСИ, Централния депозитар, търговските банки и др. В статията *Преки инвестиции в България* са включени и инвестициите на чуждестранни лица в недвижими имоти.

<sup>8</sup> На базата на получените в БНБ отчети за задълженията по финансови кредити на местни лица към чужбина. Поради тримесечната отчетност на тези задължения данните подлежат на допълнителни ревизии.

<sup>9</sup> Данните са на БНБ и подлежат на ревизии.

<sup>10</sup> Включва изменението на валутните депозити на домакинствата при местни банки. Данните са изчислени от курсови разлики. Отрицателният знак (-) показва намаление на депозитите, а положителният (+) – увеличение.

<sup>11</sup> Предстои да бъдат включени външните задължения на страната по търговски кредити (получени аванси и задължения към доставчици), информацията за които в момента се обработва в БНБ.

<sup>12</sup> Не се включват измененията на валутните резерви на БНБ, дължащи се на курсови разлики. Отрицателният знак (-) показва увеличение на валутните резерви, а положителният (+) – намаление.

<sup>13</sup> Включва заеми, отпуснати в подкрепа на платежния баланс (вкл. от Европейския съюз, Световната банка и др.).

## 2.1.1В. ПЛАТЕЖЕН БАЛАНС ЗА 2002 г. В ЕВРО\*

(млн. евро)

	I
<b>А. Текуща сметка<sup>1</sup></b>	<b>-158.0</b>
Стоки: кредит (FOB)	412.3
Стоки: дебит (FOB)	-514.8
<i>Търговски баланс<sup>2</sup></i>	-102.5
Услуги: кредит	137.9
Транспорт <sup>3</sup>	46.8
Туризм <sup>4</sup>	45.6
Други услуги	45.6
Услуги: дебит	-150.7
Транспорт <sup>3</sup>	-63.4
Туризм <sup>4</sup>	-47.9
Други услуги	-39.5
<i>Услуги, нето</i>	-12.8
<i>Стоки и нефакторни услуги, нето</i>	-115.3
Доход: кредит	66.8
Доход: дебит	-136.1
<i>Доход, нето</i>	-69.2
<i>Стоки, нефакторни услуги и доход, нето</i>	-184.5
<i>Текущи трансфери, нето<sup>5</sup></i>	26.5
Текущи трансфери, кредит	34.5
Текущи трансфери, дебит	-8.0
<b>Б. Капиталова сметка<sup>1,6</sup></b>	<b>0.0</b>
Капиталови трансфери, нето	0.0
<i>Общо за групи А и Б</i>	-158.0
<b>В. Финансова сметка<sup>1,6</sup></b>	<b>66.6</b>
Преки инвестиции в чужбина	-0.1
Преки инвестиции в България <sup>7,8</sup>	25.0
Портфейлни инвестиции – активи	43.6
Акции	-0.2
Облигации	43.8
Портфейлни инвестиции – пасиви	-19.5
Акции	-0.8
Облигации	-18.7
Други инвестиции – активи	19.0
Търговски кредити, нето	0.0
Заеми	11.9
Търговски банки	0.0
Други сектори	11.9
Валута и депозити	9.1
Търговски банки	10.5
Други сектори <sup>9</sup>	-1.5
Други валутни депозити <sup>10</sup>	14.5
Други активи	-16.5
Други инвестиции – пасиви	-1.4
Търговски кредити, нето <sup>11</sup>	16.5
Заеми	16.1
Държавно управление	0.0
Търговски банки	0.8
Други сектори <sup>8</sup>	15.3
Депозити на нерезиденти	-43.9
Други пасиви	9.9

(продължава)

(продължение)	(млн. евро)
	I
<i>Общо за групи А, Б и В</i>	-91.4
<b>Г. Грешки и пропуски</b>	<b>-171.1</b>
<b>ОБЩ БАЛАНС (групи А, Б, В и Г)</b>	<b>-262.5</b>
<b>Д. Резерви и друго финансиране</b>	<b>262.5</b>
Валутни резерви на БНБ <sup>12</sup>	295.7
Ползвани кредити от МВФ, нето	-33.2
Извънредно финансиране, нето <sup>13</sup>	0.0

\* Аналитично представяне на платежния баланс в съответствие с петото издание на „Ръководство по платежен баланс“ на МВФ.

<sup>1</sup> Данните са предварителни.

<sup>2</sup> Данни от митнически декларации, получени от дирекция „Информационно-изчислителен център“ към „Информационно обслужване“ АД, обработени от БНБ по дата на оформяне на митническата декларация и допълнени с информация от НСИ. Данните са съгласувани с НСИ. Предварителни данни към 11 март 2002 г.

<sup>3</sup> Оценка на БНБ.

<sup>4</sup> Данни на МВР за броя и структурата на туристите по цел на пътуване и оценка на Министерството на икономиката и БНБ.

<sup>5</sup> Включително данни от Агенцията за чуждестранна помощ и Българския червен кръст.

<sup>6</sup> Отрицателният знак (-) показва изтичане на капитал (нарастване на активи или намаление на пасиви).

<sup>7</sup> Данни от фирми с чуждестранно участие, Агенцията за приватизация, отраслови министерства, НСИ, Централния депозитар, търговските банки и др. В статията *Преки инвестиции в България* са включени и инвестициите на чуждестранни лица в недвижими имоти.

<sup>8</sup> На базата на получените в БНБ отчети за задълженията по финансови кредити на местни лица към чужбина. Поради тримесечната отчетност на тези задължения данните подлежат на допълнителни ревизии.

<sup>9</sup> Данните са на БНБ и подлежат на ревизии.

<sup>10</sup> Включва изменението на валутните депозити на домакинствата при местни банки. Данните са изчислени от курсови разлики. Отрицателният знак (-) показва намаление на депозитите, а положителният (+) – увеличение.

<sup>11</sup> Предстои да бъдат включени външните задължения на страната по търговски кредити (получени аванси и задължения към доставчици), информацията за които в момента се обработва в БНБ.

<sup>12</sup> Не се включват измененията на валутните резерви на БНБ, дължащи се на курсови разлики. Отрицателният знак (-) показва увеличение на валутните резерви, а положителният (+) – намаление.

<sup>13</sup> Включва заеми, отпуснати в подкрепа на платежния баланс (вкл. от Европейския съюз, Световната банка и др.).

2.1.2.A. ПЛАТЕЖЕН БАЛАНС ЗА 2001 Г. В ЩАТСКИ ДОЛАРИ\*

	I	II	III	I трим.	IV	V	VI	II трим.	VII	VIII	IX	III трим.	X	XI	XII	IV трим.	Общо
<b>A. Текуща сметка<sup>1</sup></b>	<b>-138.7</b>	<b>-41.0</b>	<b>-51.6</b>	<b>-231.4</b>	<b>-81.9</b>	<b>-93.7</b>	<b>-10.0</b>	<b>-185.6</b>	<b>-80.4</b>	<b>80.0</b>	<b>-50.0</b>	<b>-50.3</b>	<b>-118.2</b>	<b>-159.8</b>	<b>-139.8</b>	<b>-417.8</b>	<b>-885.0</b>
Стоки: кредит (FOB)	397.1	429.0	455.5	1281.7	412.3	391.1	428.5	1231.9	453.9	447.8	424.0	1325.7	453.1	446.9	359.9	1259.9	5099.2
Стоки: дебит (FOB)	-477.0	-474.6	-554.1	-1505.7	-530.9	-554.8	-598.3	-1683.9	-657.8	-549.3	-505.5	-1712.6	-631.2	-610.5	-521.1	-1762.8	-6664.9
<i>Търговски баланс<sup>2</sup></i>	<i>-79.8</i>	<i>-45.6</i>	<i>-98.6</i>	<i>-224.0</i>	<i>-118.5</i>	<i>-163.7</i>	<i>-169.7</i>	<i>-451.9</i>	<i>-203.9</i>	<i>-101.5</i>	<i>-81.6</i>	<i>-386.9</i>	<i>-178.1</i>	<i>-163.6</i>	<i>-161.2</i>	<i>-302.9</i>	<i>-1565.8</i>
Услуги: кредит	153.7	136.6	144.2	434.5	130.9	180.1	281.7	592.7	380.7	356.2	241.9	978.8	156.5	138.3	124.5	419.3	2425.3
Транспорт <sup>3</sup>	44.8	45.8	48.4	138.9	42.8	53.8	72.7	169.3	92.6	90.8	67.9	251.4	49.2	46.4	41.9	137.5	697.1
Туризм <sup>4</sup>	49.5	51.1	55.7	156.3	50.2	94.7	158.8	303.8	227.9	221.7	140.2	589.8	58.3	48.0	44.8	151.1	1201.0
Други услуги	59.5	39.7	40.0	139.2	37.8	31.6	50.2	119.7	60.2	43.6	33.8	137.6	49.0	43.9	37.9	130.8	527.3
Услуги: дебит	-128.0	-138.5	-132.9	-399.3	-134.7	-141.9	-173.5	-450.0	-204.1	-191.9	-183.1	-579.0	-159.1	-148.4	-143.7	-451.3	-1879.6
Транспорт <sup>3</sup>	-54.8	-52.2	-61.6	-168.5	-60.8	-65.8	-74.0	-200.6	-83.5	-75.2	-72.2	-231.3	-74.4	-69.2	-59.7	-203.4	-803.8
Туризм <sup>4</sup>	-35.6	-29.5	-34.8	-99.9	-38.1	-44.3	-54.9	-137.2	-65.1	-68.6	-69.9	-203.5	-49.5	-41.2	-37.4	-128.1	-568.8
Други услуги	-37.6	-56.9	-36.5	-130.9	-35.7	-31.9	-44.6	-112.2	-55.4	-47.7	-41.0	-144.2	-35.2	-38.0	-46.5	-119.8	-507.1
<i>Услуги, нето</i>	<i>25.7</i>	<i>-1.9</i>	<i>11.3</i>	<i>35.2</i>	<i>-3.7</i>	<i>38.2</i>	<i>108.3</i>	<i>142.7</i>	<i>176.7</i>	<i>164.3</i>	<i>58.8</i>	<i>399.8</i>	<i>-2.6</i>	<i>-10.2</i>	<i>-19.2</i>	<i>-31.9</i>	<i>545.7</i>
<i>Стоки и нефакторни услуги, нето</i>	<i>-54.1</i>	<i>-47.5</i>	<i>-87.3</i>	<i>-188.8</i>	<i>-122.3</i>	<i>-125.5</i>	<i>-61.5</i>	<i>-309.2</i>	<i>-27.2</i>	<i>62.8</i>	<i>-22.7</i>	<i>12.9</i>	<i>-180.7</i>	<i>-173.8</i>	<i>-180.4</i>	<i>-534.8</i>	<i>-1020.0</i>
Доход: кредит	56.9	35.0	30.5	122.4	21.2	21.3	24.4	66.8	38.5	26.7	20.1	85.3	22.4	21.3	33.8	77.5	352.0
Компенсации на заетите	5.7	5.6	6.6	17.9	5.0	6.3	5.6	16.9	5.4	5.9	4.6	15.9	6.8	6.3	6.7	19.8	70.5
Инвестиционен доход	51.2	29.4	23.9	104.5	16.1	15.0	18.8	49.9	33.1	20.8	15.5	69.4	15.7	15.0	27.0	57.7	281.5
Преки инвестиции	0.0	0.0	0.0	0.0	0.0	0.2	0.2	0.4	0.0	0.0	0.0	0.0	0.0	0.0	0.2	0.2	0.6
Портуфейлни инвестиции	11.4	3.5	6.5	21.4	3.7	3.5	7.1	14.3	2.7	3.6	3.5	9.9	3.6	3.0	12.6	19.1	64.7
Други инвестиции	39.8	25.8	17.5	83.1	12.4	11.3	11.5	35.2	30.4	17.2	12.0	59.5	12.1	12.0	14.2	38.3	216.2
Доход: дебит	-178.8	-43.5	-36.0	-258.2	-14.5	-34.8	-36.1	-85.5	-144.2	-36.6	-73.1	-254.0	-11.2	-35.6	-105.3	-703.1	-203.2
Компенсации на заетите	-4.0	-4.3	-1.9	-10.2	-2.6	-1.7	-1.1	-5.4	-1.4	-1.3	-2.0	-4.7	-2.3	-1.1	-3.3	-6.7	-27.0
Инвестиционен доход	-174.8	-39.2	-34.0	-248.1	-11.8	-33.1	-35.1	-80.0	-142.9	-35.4	-71.1	-249.4	-8.9	-34.5	-55.3	-98.6	-676.1
Преки инвестиции	-3.7	-4.7	-6.3	-14.7	-4.9	-15.4	-6.8	-27.1	-2.6	-5.8	-54.7	-63.1	-3.7	-20.1	-28.1	-51.8	-156.8
Портуфейлни инвестиции	-161.5	-34.4	-1.6	-163.5	-0.3	-0.3	-2.8	-3.4	-134.0	-0.3	-16.3	-134.5	-0.2	-0.1	-0.1	-0.4	-301.7
Други инвестиции	-9.7	-34.1	-26.1	-69.9	-6.6	-17.4	-25.5	-49.5	-6.2	-29.3	-16.3	-51.7	-5.1	-14.2	-27.1	-46.4	-217.5
<i>Доход, нето</i>	<i>-121.9</i>	<i>-8.5</i>	<i>-5.5</i>	<i>-135.9</i>	<i>6.7</i>	<i>-13.5</i>	<i>-11.7</i>	<i>-18.6</i>	<i>-105.7</i>	<i>-9.9</i>	<i>-53.1</i>	<i>-168.7</i>	<i>11.3</i>	<i>-14.3</i>	<i>-24.8</i>	<i>-27.8</i>	<i>-351.0</i>
<i>Стоки, нефакторни услуги и доход, нето</i>	<i>-176.0</i>	<i>-56.0</i>	<i>-92.8</i>	<i>-324.7</i>	<i>-115.6</i>	<i>-139.1</i>	<i>-73.2</i>	<i>-327.9</i>	<i>-133.0</i>	<i>52.9</i>	<i>-75.8</i>	<i>-155.9</i>	<i>-169.4</i>	<i>-188.0</i>	<i>-205.2</i>	<i>-562.6</i>	<i>-1371.1</i>
Текущи трансфери, нето <sup>5</sup>	37.3	15.0	41.1	93.4	33.7	45.4	63.2	142.3	52.6	27.1	25.8	105.5	51.2	28.3	65.4	144.9	486.1
Текущи трансфери, кредит	45.0	24.1	47.9	117.0	43.0	58.0	75.0	176.1	59.2	35.1	32.5	126.8	60.8	34.7	70.9	166.4	586.2
Текущи трансфери, дебит	-7.8	-9.1	-6.7	-23.6	-9.4	-12.6	-11.8	-33.8	-6.6	-8.0	-6.7	-21.3	-9.6	-6.4	-5.6	-21.5	-100.2
<b>B. Капиталова сметка<sup>1,6</sup></b>	<b>0.0</b>	<b>0.0</b>	<b>0.0</b>	<b>0.0</b>	<b>0.0</b>	<b>0.0</b>	<b>0.0</b>	<b>0.0</b>	<b>0.0</b>	<b>0.0</b>	<b>0.0</b>	<b>0.0</b>	<b>0.0</b>	<b>0.0</b>	<b>0.0</b>	<b>0.0</b>	<b>-0.1</b>
Капиталови трансфери, нето	0.0	0.0	0.0	0.0	0.0	0.0	0.0	0.0	0.0	0.0	0.0	0.0	0.0	0.0	0.0	0.0	-0.1
<i>Общо за групи A и B</i>	<i>-138.7</i>	<i>-41.0</i>	<i>-51.6</i>	<i>-231.4</i>	<i>-81.9</i>	<i>-93.7</i>	<i>-10.0</i>	<i>-185.6</i>	<i>-80.4</i>	<i>80.0</i>	<i>-50.0</i>	<i>-50.3</i>	<i>-118.2</i>	<i>-159.8</i>	<i>-139.9</i>	<i>-417.9</i>	<i>-885.1</i>
<b>B. Финансова сметка<sup>1,6</sup></b>	<b>34.6</b>	<b>42.4</b>	<b>-71.4</b>	<b>5.6</b>	<b>178.6</b>	<b>10.6</b>	<b>23.6</b>	<b>212.9</b>	<b>39.8</b>	<b>32.6</b>	<b>86.3</b>	<b>158.8</b>	<b>108.4</b>	<b>520.4</b>	<b>44.6</b>	<b>673.4</b>	<b>1050.6</b>
Преки инвестиции в тужбина	0.0	-0.4	0.1	-0.3	-0.1	-1.2	-1.6	-3.0	-0.1	-2.1	-3.6	-5.9	-0.4	-0.1	-0.1	-0.6	-9.7
Преки инвестиции в България <sup>7,8</sup>	175.1	53.4	51.0	279.5	37.2	-0.6	63.7	100.3	63.8	22.9	27.7	114.4	-0.4	83.8	110.9	194.4	688.5
Портуфейлни инвестиции – активи	-50.5	-50.6	-3.0	-104.1	-13.1	17.7	42.3	46.9	-8.9	-60.7	-20.3	-89.8	30.4	76.4	17.3	124.2	-22.9
Акции	1.1	-7.5	1.3	-5.1	-1.4	0.7	1.1	0.4	-0.2	-31.1	0.4	-30.9	0.1	0.4	1.6	2.1	-33.5
Облигации	-51.7	-43.1	-4.3	-99.0	-11.7	17.0	41.2	46.5	-8.7	-29.6	-20.6	-58.9	30.3	76.0	15.7	122.1	10.7
Портуфейлни инвестиции – пасиви	-9.0	-2.0	-10.6	-21.6	-0.5	-4.9	4.0	-1.4	-27.1	3.2	-16.2	-40.0	-4.8	175.1	-2.2	168.1	105.1
Акции	0.0	-1.2	1.3	0.1	-0.1	1.0	0.0	0.9	-6.0	1.0	-4.8	-9.8	0.4	0.0	-0.2	0.1	-8.6
Облигации	-9.0	-0.8	-11.9	-21.8	-0.4	-6.0	4.1	-2.3	-21.1	2.3	-11.4	-30.2	-5.1	175.1	-2.0	168.0	113.7

(продължава)



(млн. ш. л.)

(продължение)

	I	II	III	I трим.	IV	V	VI	II трим.	VII	VIII	IX	III трим.	X	XI	XII	IV трим.	Общо
Други инвестиции – активи	-72.5	63.5	-130.2	-139.2	157.7	-47.8	-103.7	6.1	23.2	87.8	86.8	197.8	111.2	134.1	-16.0	229.3	294.1
Търговски кредити, нето	0.0	0.0	0.0	0.0	0.0	0.0	0.0	0.0	0.0	0.0	0.0	0.0	0.0	0.0	0.0	0.0	0.0
Засеми	0.6	2.2	1.9	4.7	-0.3	0.1	-0.2	-0.3	0.7	0.4	-0.1	1.0	0.0	9.0	1.8	10.8	16.2
Търговски банки	0.0	0.0	-0.1	-0.1	-0.3	-0.1	-0.2	-0.6	0.1	0.7	0.0	0.8	0.0	0.0	0.0	0.0	0.1
Други сектори	0.5	2.2	2.1	4.9	0.0	0.2	0.0	0.2	0.6	-0.3	-0.1	0.3	0.0	9.0	1.8	10.8	16.2
Валута и депозити	-82.9	25.7	-139.6	-196.8	134.0	-71.7	-132.5	-70.2	-2.9	31.1	61.7	89.9	77.2	89.4	-151.2	15.4	-161.7
Търговски банки	-82.9	25.7	-147.6	-204.8	169.0	-71.7	-132.5	-35.2	-2.8	31.4	61.6	90.1	80.2	88.5	-147.5	21.2	-128.7
Други сектори <sup>9</sup>	0.0	0.0	8.0	8.0	-35.0	0.0	0.0	-35.0	-0.1	-0.3	0.2	-0.2	-3.0	0.9	-3.6	-5.7	-32.9
Други валутни депозити <sup>10</sup>	28.7	17.0	15.8	61.6	21.5	23.8	27.0	72.3	39.2	57.0	25.3	121.5	32.8	34.1	141.3	208.2	463.5
Други активи	-18.9	18.6	-8.4	-8.7	2.5	0.0	2.0	4.5	-13.8	-0.7	-0.2	-14.7	1.3	1.6	-8.0	-5.1	-24.0
Други инвестиции – пасиви	-8.5	-21.6	21.3	-8.7	-2.6	47.5	19.0	63.9	-11.1	-18.6	11.8	-17.8	-27.8	51.2	-65.4	-42.0	-4.6
Търговски кредити, нето <sup>11</sup>	-0.2	6.9	-6.9	-0.2	0.0	0.0	0.0	0.0	0.0	0.0	0.0	0.0	0.0	0.0	0.0	0.0	0.0
Засеми	-0.2	-28.9	-75.6	-104.7	68.7	27.9	18.8	115.4	-1.4	-17.6	-65.1	-84.1	-18.3	26.2	-122.4	-114.4	-187.9
Държавно управление	0.0	-30.7	-86.8	-117.5	-2.6	-12.7	-2.6	-17.8	0.0	-30.3	-65.7	-96.0	-10.8	0.0	-65.8	-76.6	-307.9
Търговски банки	-1.5	3.7	-0.7	1.5	2.5	0.6	1.7	4.7	-0.8	1.9	0.6	1.7	2.0	-0.3	-1.0	0.7	8.6
Други сектори <sup>8</sup>	1.3	-1.9	11.8	11.2	68.7	40.0	19.7	128.5	-0.5	10.7	0.1	10.2	-9.5	26.6	-55.6	-38.5	111.4
Депозити на нерезиденти	-4.7	1.2	91.6	88.0	-86.1	-4.5	4.3	-86.3	-14.4	-15.5	30.6	0.7	15.7	5.9	20.7	42.3	44.7
Други пасиви	-3.3	-0.8	12.3	8.1	14.9	24.1	-4.1	34.9	4.7	14.6	46.3	65.6	-25.2	19.1	36.3	30.2	138.8
Общо за групи А, Б и В	-104.1	1.4	-123.0	-225.8	96.7	-83.0	13.6	27.3	-40.6	112.6	36.3	108.4	-9.8	360.6	-95.3	255.5	165.4
<b>Г. Грешки и пропуски</b>	<b>-36.0</b>	<b>-25.4</b>	<b>50.0</b>	<b>-11.4</b>	<b>-14.8</b>	<b>103.6</b>	<b>-37.4</b>	<b>51.5</b>	<b>0.1</b>	<b>-126.6</b>	<b>-30.2</b>	<b>-156.7</b>	<b>164.7</b>	<b>-9.4</b>	<b>193.4</b>	<b>348.7</b>	<b>232.1</b>
<b>ОБЩ БАЛАНС (групи А, Б, В и Г)</b>	<b>-140.2</b>	<b>-24.0</b>	<b>-73.0</b>	<b>-237.2</b>	<b>81.9</b>	<b>20.6</b>	<b>-23.8</b>	<b>78.8</b>	<b>-40.5</b>	<b>-14.0</b>	<b>6.2</b>	<b>-48.3</b>	<b>154.9</b>	<b>351.2</b>	<b>98.1</b>	<b>604.2</b>	<b>397.6</b>
<b>Д. Резерви и друго финансиране</b>	<b>140.2</b>	<b>24.0</b>	<b>73.0</b>	<b>237.2</b>	<b>-81.9</b>	<b>-20.6</b>	<b>23.8</b>	<b>-78.8</b>	<b>40.5</b>	<b>14.0</b>	<b>-6.2</b>	<b>48.3</b>	<b>-154.9</b>	<b>-351.2</b>	<b>-98.1</b>	<b>-604.2</b>	<b>-397.6</b>
Валутни резерви на БНБ <sup>12</sup>	183.7	34.1	16.0	233.7	-27.3	-10.8	-31.9	-70.0	82.3	43.7	3.8	129.8	-163.1	-321.7	-108.3	-593.1	-299.6
Ползвани кредити от МВФ, нето	-43.5	-10.1	57.0	3.4	-54.6	-9.8	55.7	-8.7	-41.8	-29.7	-10.0	-81.5	-42.3	-29.6	-9.8	-81.7	-168.5
Извънредно финансиране, нето <sup>13</sup>	0.0	0.0	0.0	0.0	0.0	0.0	0.0	0.0	0.0	0.0	0.0	0.0	50.5	0.0	20.0	70.5	

\* Аналитично представяне на платежния баланс в съответствие с летото издание на „Ръководство по платежен баланс“ на МВФ.

<sup>1</sup> Данните са предварителни.

<sup>2</sup> Данни от митнически декларации, получени от дирекция „Информационно-изчислителен център“ към „Информационно обслужване“ АД, обработени от БНБ по дата на оформяне на митническата декларация и допълнени с информация от НСИ. Данните са съгласувани с НСИ. Предварителни данни към 15 февруари 2002 г.

<sup>3</sup> Оценка на БНБ.

<sup>4</sup> Данни на МВР за броя и структурата на туристите по цел на пътуване и оценка на Министерството на икономиката и БНБ.

<sup>5</sup> Включително данни от Агенцията за чуждестранна помощ и Българския червен кръст.

<sup>6</sup> Оприщателният знак (-) показва изтичане на капитал (нарастване на активи или намаляване на пасиви).

<sup>7</sup> Данни от фирми с чуждестранно участие, Агенцията за приватизация, отраслови министерства, НСИ, Централния депозитар, търговските банки и др. В статията *Преки инвестиции в България* са включени и инвестициите на чуждестранни лица в недвижими имоти.

<sup>8</sup> На базата на получените в БНБ отчети за задълженията по финансови кредити на местни лица към чужбина.

<sup>9</sup> За периода януари – юни 2001 г. са използвани данни на Банката за международни разплащания (BIS). За периода юли – декември 2001 г. – данните са на БНБ и подлежат на ревизии.

<sup>10</sup> Включва изменението на валутните депозити на домакинствата при местни банки. Данните са изчислени от курсови разлики. Оприщателният знак (-) показва намаляване на депозитите, а положителният (+) – увеличаване.

<sup>11</sup> Предстои да бъдат включени външните задължения на страната по търговски кредити (получени аванси и задължения към доставчици), информацията за които в момента се обработва в БНБ.

<sup>12</sup> Не се включват измененията на валутните резерви на БНБ, дължащи се на курсови разлики. Оприщателният знак (-) показва увеличаване на валутните резерви, а положителният (+) – намаляване.

<sup>13</sup> Включва заем, отпуснат в подкрепа на платежния баланс (вкл. от Европейския съюз, Световната банка и др.).

Изменения на валутните резерви на БНБ,

дължащи се и на курсови разлики:

186.8	48.6	145.2	380.5	-86.2	157.3	-31.0	40.1	-5.4	-86.4	11.3	-80.5	-109.7	-273.8	-75.4	-458.9	-118.9
-------	------	-------	-------	-------	-------	-------	------	------	-------	------	-------	--------	--------	-------	--------	--------

2.1.2Б. ПЛАТЕЖЕН БАЛАНС ЗА 2001 г. В ЛЕВОВЕ\*

	I	II	III	III	I трим.	IV	V	VI	II трим.	VII	VIII	IX	III трим.	X	XI	XII	IV трим.	Общо
<b>А. Текуща сметка<sup>1</sup></b>	<b>-293.0</b>	<b>-85.8</b>	<b>-107.5</b>	<b>-486.4</b>	<b>-177.9</b>	<b>-206.3</b>	<b>-9.3</b>	<b>-393.5</b>	<b>-174.5</b>	<b>161.7</b>	<b>-108.9</b>	<b>-121.7</b>	<b>-245.4</b>	<b>-349.5</b>	<b>-313.6</b>	<b>-908.5</b>	<b>-1910.0</b>	
Стоки: кредит (FOB)	855.6	903.2	974.9	2733.7	897.3	871.9	976.7	2745.9	1035.5	993.5	900.0	2929.0	958.1	979.1	800.1	2737.3	11145.9	
Стоки: дебит (FOB)	-1026.2	-999.4	-1185.5	-3211.1	-1155.5	-1236.2	-1363.2	-3755.0	-1501.9	-1218.1	-1073.3	-3793.4	-1334.6	-1339.4	-1157.8	-3831.8	-14591.3	
<i>Търговски баланс<sup>2</sup></i>	<i>-170.6</i>	<i>-96.3</i>	<i>-210.5</i>	<i>-477.4</i>	<i>-258.2</i>	<i>-364.3</i>	<i>-386.5</i>	<i>-1009.1</i>	<i>-466.4</i>	<i>-224.6</i>	<i>-173.4</i>	<i>-864.4</i>	<i>-376.5</i>	<i>-360.3</i>	<i>-357.7</i>	<i>-1094.5</i>	<i>-3445.5</i>	
Услуги: кредит	324.0	289.4	311.0	924.5	286.4	402.5	645.7	1334.6	865.3	774.5	517.6	2157.4	337.2	304.3	274.0	915.6	5332.1	
Транспорт <sup>3</sup>	94.7	96.7	103.9	295.4	93.6	120.1	166.3	380.0	210.8	198.3	145.0	554.1	105.3	101.9	92.3	299.5	1529.0	
Туризм <sup>4</sup>	103.2	108.5	120.0	331.6	110.1	211.7	364.1	685.8	518.1	481.8	300.2	1300.0	125.8	105.7	98.2	329.7	2647.2	
Други услуги	126.1	84.2	87.1	297.5	82.7	70.7	115.3	268.8	136.4	94.4	72.4	303.3	106.2	96.7	83.5	286.4	1155.9	
Услуги: дебит	-270.1	-292.8	-287.4	-850.3	-295.0	-317.6	-388.4	-1001.0	-450.7	-418.8	-392.1	-1261.6	-341.8	-327.2	-318.3	-987.4	-4100.3	
Транспорт <sup>3</sup>	-117.0	-110.0	-131.9	-358.9	-132.7	-146.7	-165.9	-445.3	-186.4	-166.3	-153.8	-506.6	-151.9	-153.3	-132.3	-442.5	-1753.3	
Туризм <sup>4</sup>	-74.2	-62.5	-75.0	-211.8	-83.5	-98.9	-118.5	-300.9	-138.4	-149.2	-149.6	-437.1	-106.8	-90.8	-82.0	-279.7	-1229.4	
Други услуги	-78.9	-120.2	-80.5	-279.6	-78.8	-72.1	-103.9	-254.8	-125.9	-103.3	-88.8	-318.0	-76.7	-84.5	-104.0	-265.2	-1117.6	
Услуги, нето	53.9	-3.3	23.6	74.2	-8.6	84.9	257.3	333.6	414.6	355.7	125.5	895.8	-4.6	-22.9	-44.3	-71.8	1231.8	
Стоки и нефакторни услуги, нето	-116.8	-99.6	-186.9	-403.3	-266.8	-279.5	-129.2	-675.5	-51.8	131.1	-47.9	31.4	-381.1	-383.3	-402.0	-1166.3	-2213.7	
Доход: кредит	118.6	74.5	66.8	259.9	47.6	49.3	58.4	155.4	86.5	52.1	40.8	179.4	49.8	50.5	73.4	173.8	768.5	
Доход: дебит	-373.0	-92.4	-78.1	-543.5	-32.3	-78.5	-83.4	-194.2	-328.5	-80.2	-157.2	-565.9	-24.7	-79.0	-129.1	-232.9	-1536.5	
Доход, нето	-254.4	-18.0	-11.3	-283.7	15.3	-29.1	-24.9	-38.8	-241.9	-28.1	-116.4	-386.4	25.1	-28.5	-55.7	-59.1	-768.0	
Стоки, нефакторни услуги и доход, нето	-371.2	-117.5	-198.2	-686.9	-251.5	-308.6	-154.2	-714.3	-293.7	103.0	-164.3	-355.0	-356.0	-411.8	-457.7	-1225.4	-2981.7	
Текущи трансфери, нето <sup>5</sup>	78.2	31.7	90.7	200.6	73.6	102.3	144.9	320.8	119.2	58.8	55.4	233.3	110.7	62.2	144.1	317.0	1071.7	
Текущи трансфери, кредит	94.5	51.0	105.4	250.8	94.1	130.6	171.9	396.6	134.1	76.0	69.6	279.7	131.3	76.3	156.4	364.0	1291.1	
Текущи трансфери, дебит	-16.3	-19.3	-14.7	-50.2	-20.5	-28.3	-27.0	-75.8	-14.8	-17.3	-14.3	-46.4	-20.7	-14.0	-12.3	-47.0	-219.4	
<b>Б. Капиталова сметка<sup>1,6</sup></b>	<b>0.0</b>	<b>0.0</b>	<b>-0.1</b>	<b>-0.1</b>	<b>0.0</b>	<b>0.0</b>	<b>0.0</b>	<b>0.0</b>	<b>0.0</b>	<b>0.0</b>	<b>0.0</b>	<b>0.0</b>	<b>0.0</b>	<b>0.0</b>	<b>0.0</b>	<b>-0.1</b>	<b>-0.1</b>	<b>-0.3</b>
Капиталови трансфери, нето	0.0	0.0	-0.1	-0.1	0.0	0.0	0.0	0.0	0.0	0.0	0.0	0.0	0.0	0.0	0.0	-0.1	-0.1	-0.3
Общо за групи А и Б	-293.0	-85.8	-107.6	-486.4	-177.9	-206.3	-9.3	-393.5	-174.5	161.7	-108.9	-121.7	-245.4	-349.6	-313.6	-908.6	-1910.3	
<b>В. Финансова сметка<sup>1,6</sup></b>	<b>72.5</b>	<b>90.3</b>	<b>-151.9</b>	<b>10.9</b>	<b>391.1</b>	<b>29.0</b>	<b>52.3</b>	<b>472.4</b>	<b>84.6</b>	<b>65.2</b>	<b>185.2</b>	<b>335.0</b>	<b>235.4</b>	<b>1147.6</b>	<b>94.1</b>	<b>1477.1</b>	<b>2295.4</b>	
Прекри инвестиции в чужбина	0.1	-0.8	0.2	-0.6	-0.3	-2.7	-3.7	-6.8	-0.3	-4.4	-7.7	-12.5	-0.8	-0.3	-0.2	-1.3	-21.1	
Прекри инвестиции в България <sup>7,8</sup>	364.9	113.4	109.8	588.1	81.6	-1.4	143.9	224.2	143.7	49.7	59.4	252.8	-0.8	184.5	243.1	426.8	1491.9	
Порфейлни инвестиции – активи	-105.0	-107.6	-11.4	-224.0	-25.6	32.4	97.3	104.1	-18.7	-128.7	-43.7	-191.1	64.5	166.6	32.0	263.1	-47.9	
Акции	2.3	-16.2	-0.6	-14.5	-1.6	-2.9	2.6	-1.9	0.8	-64.7	0.5	-63.4	-0.8	-0.8	2.6	1.0	-78.8	
Облигации	-107.3	-91.4	-10.8	-209.5	-24.0	35.3	94.7	106.0	-19.5	-64.0	-44.2	-127.8	65.3	167.4	29.4	262.1	30.9	
Порфейлни инвестиции – пасиви	-18.8	-4.3	-22.9	-46.0	-1.1	-11.0	9.3	-2.9	-61.6	7.0	-34.6	-89.1	-10.3	385.5	-4.9	370.4	232.4	
Акции	0.0	-2.5	2.8	0.3	-0.2	2.3	0.0	2.1	-13.6	2.1	-10.2	-21.8	0.8	-0.1	-0.4	0.3	-19.1	
Облигации	-18.8	-1.8	-25.8	-46.4	-0.9	-13.3	9.3	-4.9	-47.9	4.9	-24.4	-67.4	-11.1	385.6	-4.4	370.1	251.4	
Други инвестиции – активи	-151.1	134.7	-280.4	-296.8	346.0	-107.9	-237.8	0.4	53.2	191.2	185.8	430.2	240.1	295.0	-35.5	499.7	633.5	
Търговски кредити, нето	0.0	0.0	0.0	0.0	0.0	0.0	0.0	0.0	0.0	0.0	0.0	0.0	0.0	0.0	0.0	0.0	0.0	
Заеми	1.2	4.8	4.3	10.2	-0.6	0.2	-0.4	-0.8	1.6	0.9	-0.1	2.3	0.0	19.7	4.0	23.7	35.5	
Търговски банки	0.0	0.0	-0.3	-0.3	-0.7	-0.2	-0.4	-1.2	0.0	1.5	0.0	1.7	0.0	0.0	0.0	0.0	0.0	
Други сектори	1.1	4.8	4.6	10.5	0.0	0.4	0.0	0.5	1.3	-0.6	-0.1	0.6	0.0	19.7	4.0	23.7	35.3	

(продължава)

(млн. лв.)

(продължение)

	I	II	III	I трим.	IV	V	VI	II трим.	VII	VIII	IX	III трим.	X	XI	XII	IV трим.	Общо
Валута и депозити	-172.7	54.6	-300.2	-418.4	293.7	-160.2	-303.8	-170.3	-6.5	67.5	132.2	193.2	166.8	196.8	-331.4	32.2	-363.3
Търговски банки	-172.7	54.6	-317.4	-435.6	370.4	-160.2	-303.8	-93.6	-6.5	68.1	131.8	193.5	173.2	194.9	-323.3	44.7	-291.0
Други сектори <sup>9</sup>	0.0	0.0	17.2	17.2	-76.7	0.0	0.0	-76.7	0.0	-0.6	0.4	-0.3	-6.4	2.0	-8.0	-12.5	-72.3
Други валутни депозити <sup>10</sup>	59.9	36.1	34.1	130.1	47.1	53.2	61.8	162.1	89.1	123.9	54.2	267.1	70.7	75.1	309.6	455.5	1014.8
Други активи	-39.4	39.2	-18.5	-18.7	5.8	-1.1	4.6	9.3	-31.0	-1.0	-0.4	-32.4	2.7	3.3	-17.7	-11.7	-53.5
Други инвестиции – пасиви	-17.5	-45.2	52.9	-9.8	-9.4	119.6	43.3	153.4	-31.7	-49.5	26.0	-55.3	-57.4	116.3	-140.5	-81.7	6.7
Търговски кредити, нето <sup>11</sup>	-0.4	14.7	-14.8	-0.5	0.0	0.0	0.0	0.0	0.0	0.0	0.0	0.0	0.0	0.0	0.0	0.0	-0.6
Заеми	-0.4	-61.4	-162.8	-224.6	150.5	62.4	43.1	256.0	-3.2	-38.3	-139.4	-180.9	-39.5	57.8	-268.3	-250.0	-399.4
Държавно управление	0.0	-65.1	-186.7	-251.8	-5.6	-28.4	-5.9	-39.9	0.0	-65.9	-140.8	-206.6	-23.3	0.0	-144.2	-167.4	-665.7
Търговски банки	-3.3	7.9	-1.5	3.1	5.4	1.4	3.8	10.6	-1.9	4.2	1.3	3.5	4.3	-0.8	-2.2	1.3	18.6
Други сектори <sup>8</sup>	2.8	-4.1	25.5	24.1	150.6	89.4	45.2	285.3	-1.2	23.3	0.1	2.2	-20.5	58.6	-122.0	-83.9	247.7
Депозити на нерезиденти	-9.9	2.5	197.0	189.6	-188.7	-10.0	9.8	-188.9	-32.7	-33.7	65.5	-0.9	33.9	12.9	45.4	92.2	92.0
Други пасиви	-6.8	-1.0	33.5	25.7	28.9	67.1	-9.6	86.4	4.1	22.5	99.9	126.5	-51.9	45.6	82.4	76.1	314.6
<i>Общо за групи А, Б и В</i>	<i>-220.5</i>	<i>4.5</i>	<i>-259.4</i>	<i>-475.5</i>	<i>213.2</i>	<i>-177.3</i>	<i>43.0</i>	<i>78.9</i>	<i>-89.9</i>	<i>227.0</i>	<i>76.2</i>	<i>213.3</i>	<i>-10.0</i>	<i>798.0</i>	<i>-219.5</i>	<i>568.5</i>	<i>385.1</i>
<b>Г. Грешки и пропуски</b>	<b>-71.6</b>	<b>-55.4</b>	<b>102.4</b>	<b>-24.6</b>	<b>-33.7</b>	<b>223.4</b>	<b>-97.5</b>	<b>92.3</b>	<b>-2.1</b>	<b>-257.4</b>	<b>-63.1</b>	<b>-322.6</b>	<b>291.6</b>	<b>-24.7</b>	<b>434.6</b>	<b>701.5</b>	<b>446.6</b>
<b>ОБЩ БАЛАНС (групи А, Б, В и Г)</b>	<b>-292.2</b>	<b>-50.9</b>	<b>-157.0</b>	<b>-500.1</b>	<b>179.5</b>	<b>46.1</b>	<b>-54.5</b>	<b>171.1</b>	<b>-92.0</b>	<b>-30.4</b>	<b>13.1</b>	<b>-109.3</b>	<b>281.6</b>	<b>773.3</b>	<b>215.1</b>	<b>1270.0</b>	<b>831.7</b>
<b>Д. Резерви и друго финансиране</b>	<b>292.2</b>	<b>50.9</b>	<b>157.0</b>	<b>500.1</b>	<b>-179.5</b>	<b>-46.1</b>	<b>54.5</b>	<b>-171.1</b>	<b>92.0</b>	<b>30.4</b>	<b>-13.1</b>	<b>109.3</b>	<b>-281.6</b>	<b>-773.3</b>	<b>-215.1</b>	<b>-1270.0</b>	<b>-831.7</b>
Валутни резерви на БНБ <sup>12</sup>	382.8	72.3	34.4	489.5	-59.8	-24.2	-73.2	-157.2	187.0	95.0	8.3	290.3	-299.4	-708.2	-237.4	-1245.0	-622.4
Ползвани кредити от МВФ, нето	-90.7	-21.3	122.6	10.6	-119.7	-21.9	127.7	-14.0	-95.0	-64.6	-21.4	-181.0	-91.4	-65.1	-21.5	-178.0	-362.3
Извънредно финансиране, нето <sup>13</sup>	0.0	0.0	0.0	0.0	0.0	0.0	0.0	0.0	0.0	0.0	0.0	0.0	109.1	0.0	43.8	153.0	153.0

\* Аналитично представяне на платежния баланс в съответствие с петото издание на „Ръководство по платежен баланс“ на МВФ.

<sup>1</sup> Данните са предварителни.

<sup>2</sup> Данни от митнически декларации, получени от дирекция „Информационно-изчислителен център“ към „Информационно обслужване“ АД, обработени от БНБ по дата на оформяне на митническата декларация и допълнени с информация от НСИ. Предварителни данни към 15 февруари 2002 г.

<sup>3</sup> Оценка на БНБ.

<sup>4</sup> Данни на МВР за броя и структурата на туристите по цел на пътуване и оценка на Министерството на икономиката и БНБ.

<sup>5</sup> Включително данни от Агенцията за чуждестранна помощ и Българския червен кръст.

<sup>6</sup> Оприщителният знак (-) показва изтичане на капитал (нарастване на активи или намаляване на пасиви).

<sup>7</sup> Данни от фирми с чуждестранно участие, Агенцията за приватизация, отраслови министерства, НСИ, Централния депозитар, търговските банки и др. В статията *Преки инвестиции в България* са включени и инвестициите на чуждестранни лица в недвижими имоти.

<sup>8</sup> На базата на получените в БНБ отчети за задълженията по финансови кредити на местни лица към чужбина.

<sup>9</sup> За периода януари – юни 2001 г. са използвани данни на Банката за международни разплащания (BIS). За периода юли – декември 2001 г. – данните са на БНБ и подлежат на ревизии.

<sup>10</sup> Включва изменението на валутните депозити на домакинствата при местни банки. Данните са изчислени от курсови разлики. Оприщителният знак (-) показва намаляване на депозитите, а положителният (+) – увеличение.

<sup>11</sup> Предстои да бъдат включени външните задължения на страната по търговски кредити (получени аванси и задължения към доставчици), информацията за които в момента се обработва в БНБ.

<sup>12</sup> Не се включват изменението на валутните резерви на БНБ, дължащи се на курсови разлики. Оприщителният знак (-) показва увеличение на валутните резерви, а положителният (+) – намаляване.

<sup>13</sup> Включва заеми, отпуснати в подкрепа на платежния баланс (вкл. от Европейския съюз, Световната банка и др.).

2.1.2В. ПЛАТЕЖЕН БАЛАНС ЗА 2001 г. В ЕВРО\*

	I	II	III	I трим.	IV	V	VI	II трим.	VII	VIII	IX	III трим.	X	XI	XII	Общо
<b>А. Текуща сметка<sup>1</sup></b>	<b>-149.8</b>	<b>-43.9</b>	<b>-55.0</b>	<b>-248.7</b>	<b>-91.0</b>	<b>-105.5</b>	<b>-4.8</b>	<b>-201.2</b>	<b>-89.2</b>	<b>82.7</b>	<b>-55.7</b>	<b>-62.2</b>	<b>-125.5</b>	<b>-178.7</b>	<b>-160.3</b>	<b>-976.6</b>
Стоки: кредит (FOB)	437.5	461.8	498.5	1397.7	458.8	445.8	499.4	1403.9	529.5	508.0	460.1	1497.6	489.9	500.6	409.1	1399.6
Стоки: дебит (FOB)	-524.7	-511.0	-606.1	-1641.8	-590.8	-632.1	-697.0	-1919.9	-767.9	-622.8	-548.8	-1939.5	-682.4	-684.8	-592.0	-1959.2
<i>Търговски баланс<sup>2</sup></i>	-87.2	-49.2	-107.6	-244.1	-132.0	-186.3	-197.6	-515.9	-238.5	-114.8	-88.7	-442.0	-192.5	-184.2	-182.9	-559.6
Услуги: кредит	165.7	148.0	159.0	472.7	146.4	205.8	330.1	682.4	442.4	396.0	264.7	1103.1	172.4	155.6	140.1	468.1
Транспорт <sup>3</sup>	48.4	49.5	53.1	151.0	47.9	61.4	85.0	194.3	107.8	101.4	74.2	283.3	53.8	52.1	47.2	153.1
Туризм <sup>4</sup>	52.7	55.5	61.3	169.5	56.3	108.2	186.1	350.7	264.9	246.3	153.5	664.7	64.3	54.0	50.2	1353.5
Други услуги	64.5	43.1	44.6	152.1	42.3	36.2	59.0	137.4	69.8	48.3	37.0	155.1	54.3	49.5	42.7	146.4
Услуги: дебит	-138.1	-149.7	-146.9	-434.7	-150.8	-162.4	-198.6	-511.8	-230.4	-214.1	-200.5	-645.0	-174.8	-167.3	-162.8	-2096.4
Транспорт <sup>3</sup>	-59.8	-56.3	-67.4	-183.5	-67.8	-75.0	-84.8	-227.7	-95.3	-85.1	-78.6	-259.0	-80.9	-77.7	-67.7	-226.3
Туризм <sup>4</sup>	-37.9	-32.0	-38.3	-108.3	-42.7	-50.6	-60.6	-153.9	-70.7	-76.3	-76.5	-223.5	-54.6	-46.4	-41.9	-143.0
Други услуги	-40.3	-61.5	-41.2	-143.0	-40.3	-36.8	-53.1	-130.3	-64.4	-52.8	-45.4	-162.6	-39.2	-43.2	-53.2	-135.6
Услуги, нето	27.5	-1.7	12.1	37.9	-4.4	43.4	131.6	170.6	212.0	181.9	64.2	458.0	-2.4	-11.7	-22.6	-36.7
Стоки и нефакторни услуги, нето	-59.7	-50.9	-95.6	-206.2	-136.4	-142.9	-66.1	-345.4	-26.5	67.0	-24.5	16.1	-194.9	-196.0	-205.5	-596.3
Доход: кредит	60.6	38.1	34.2	132.9	24.4	25.2	29.9	79.5	44.2	26.6	20.9	91.7	25.5	25.8	37.5	88.9
Доход: дебит	-190.7	-47.3	-40.0	-277.9	-16.5	-40.1	-42.6	-99.3	-167.9	-41.0	-80.4	-289.3	-12.7	-40.4	-66.0	-119.1
Доход, нето	-130.1	-9.2	-5.8	-145.0	7.8	-14.9	-12.8	-19.8	-123.7	-14.4	-59.5	-197.6	12.8	-14.6	-28.5	-30.2
Стоки, нефакторни услуги и доход, нето	-189.8	-60.1	-101.3	-351.2	-128.6	-157.8	-78.8	-365.2	-150.2	52.7	-84.0	-181.5	-182.0	-210.5	-234.0	-626.6
Текущи трансфери, нето <sup>5</sup>	40.0	16.2	46.4	102.5	37.6	52.3	74.1	164.0	61.0	30.0	28.3	119.3	56.6	31.8	73.7	162.1
Текущи трансфери, кредит	48.3	26.1	53.9	128.2	48.1	66.8	87.9	202.8	68.5	38.9	35.6	143.0	67.2	39.0	80.0	186.1
Текущи трансфери, дебит	-8.3	-9.9	-7.5	-25.7	-10.5	-14.5	-13.8	-38.8	-7.6	-8.8	-7.3	-23.7	-10.6	-7.2	-6.3	-24.0
<b>Б. Капиталова сметка<sup>1,6</sup></b>	<b>0.0</b>	<b>0.0</b>	<b>0.0</b>	<b>0.0</b>	<b>0.0</b>	<b>0.0</b>	<b>0.0</b>	<b>0.0</b>	<b>0.0</b>	<b>0.0</b>	<b>0.0</b>	<b>0.0</b>	<b>0.0</b>	<b>0.0</b>	<b>0.0</b>	<b>-0.1</b>
Капиталови трансфери, нето	0.0	0.0	0.0	0.0	0.0	0.0	0.0	0.0	0.0	0.0	0.0	0.0	0.0	0.0	0.0	-0.1
Общо за групи А и Б	-149.8	-43.9	-55.0	-248.7	-91.0	-105.5	-4.8	-201.2	-89.2	82.7	-55.7	-62.2	-125.5	-178.7	-160.4	-976.6
<b>В. Финансова сметка<sup>1,6</sup></b>	<b>37.0</b>	<b>46.2</b>	<b>-77.6</b>	<b>5.6</b>	<b>200.0</b>	<b>14.8</b>	<b>26.8</b>	<b>241.5</b>	<b>43.3</b>	<b>33.4</b>	<b>94.7</b>	<b>171.3</b>	<b>120.4</b>	<b>586.8</b>	<b>48.1</b>	<b>755.2</b>
Прекри инвестиции в чужбина	0.0	-0.4	0.1	-0.3	-0.2	-1.4	-1.9	-3.5	-0.2	-2.3	-4.0	-6.4	-0.4	-0.1	-0.1	-0.6
Прекри инвестиции в България <sup>7,8</sup>	186.5	58.0	56.1	300.7	41.7	-0.7	73.6	114.6	73.5	25.4	30.4	129.3	-0.4	94.3	124.3	218.2
Порфейлни инвестиции – активи	-53.7	-55.0	-5.8	-114.5	-13.1	16.6	49.8	53.2	-9.6	-65.8	-22.3	-97.7	33.0	85.2	16.4	134.5
Акции	1.2	-8.3	-0.3	-7.4	-0.8	-1.5	1.3	-1.0	0.4	-33.1	0.3	-32.4	-0.4	-0.4	1.3	0.5
Облигации	-54.9	-46.7	-5.5	-107.1	-12.3	18.1	48.4	54.2	-10.0	-32.7	-22.6	-65.3	33.4	85.6	15.0	134.0
Порфейлни инвестиции – пасиви	-9.6	-2.2	-11.7	-23.5	-0.6	-5.6	4.7	-1.5	-31.5	3.6	-17.7	-45.6	-5.3	197.1	-2.5	189.4
Акции	0.0	-1.3	1.5	0.2	-0.1	1.2	0.0	1.1	-7.0	1.1	-5.2	-11.1	0.4	0.0	-0.2	-9.7
Облигации	-9.6	-0.9	-13.2	-23.7	-0.5	-6.8	4.8	-2.5	-24.5	2.5	-12.5	-34.4	-5.7	197.2	-2.3	189.2
Други инвестиции – активи	-77.3	68.9	-143.4	-151.7	176.9	-55.1	-121.6	0.2	27.2	97.8	95.0	220.0	122.8	150.8	-18.1	255.5
Търговски кредити, нето	0.0	0.0	0.0	0.0	0.0	0.0	0.0	0.0	0.0	0.0	0.0	0.0	0.0	0.0	0.0	0.0
Заеми	0.6	2.4	2.2	5.2	-0.3	0.1	-0.2	-0.4	0.8	0.5	-0.1	1.2	0.0	10.1	2.1	12.1
Търговски банки	0.0	0.0	-0.2	-0.1	-0.3	-0.1	-0.2	-0.6	0.1	0.7	0.0	0.9	0.0	0.0	0.0	0.1
Други сектори	0.6	2.4	2.3	5.4	0.0	0.2	0.0	0.2	0.7	-0.3	-0.1	0.3	0.0	10.1	2.1	12.1

(продължава)

(млн. евро)

	I	II	III	I трим.	IV	V	VI	II трим.	VII	VIII	IX	III трим.	X	XI	XII	IV трим.	Общо
Валута и депозити	-88.3	27.9	-153.5	-213.9	150.2	-81.9	-155.3	-87.1	-3.3	34.5	67.6	98.8	85.3	100.6	-169.4	16.5	-185.8
Търговски банки	-88.3	27.9	-162.3	-222.7	189.4	-81.9	-155.3	-47.9	-3.3	34.8	67.4	98.9	88.5	99.6	-165.3	22.9	-148.8
Други сектори <sup>9</sup>	0.0	0.0	8.8	8.8	-39.2	0.0	0.0	-39.2	0.0	-0.3	0.2	-0.2	-3.3	1.0	-4.1	-6.4	-37.0
Други валутни депозити <sup>10</sup>	30.6	18.5	17.4	66.5	24.1	27.2	31.6	82.9	45.6	63.3	27.7	136.6	36.2	38.4	158.3	232.9	518.9
Други активи	-20.1	20.1	-9.5	-9.5	3.0	-0.6	2.4	4.8	-15.8	-0.5	-0.2	-16.6	1.4	1.7	-9.1	-6.0	-27.4
Други инвестиции – пасиви	-9.0	-23.1	27.1	-5.0	-4.8	61.1	22.1	78.4	-16.2	-25.3	13.3	-28.3	-29.4	59.4	-71.9	-41.8	3.4
Търговски кредити, нето <sup>11</sup>	-0.2	7.5	-7.6	-0.3	0.0	0.0	0.0	0.0	0.0	0.0	0.0	0.0	0.0	0.0	0.0	0.0	-0.3
Заеми	-0.2	-31.4	-83.2	-114.8	76.9	31.9	22.0	130.9	-1.6	-19.6	-71.3	-92.5	-20.2	29.5	-137.2	-127.8	-204.2
Държавно управление	0.0	-33.3	-95.5	-128.8	-2.9	-14.5	-3.0	-20.4	0.0	-33.7	-72.0	-105.6	-11.9	0.0	-73.7	-85.6	-340.4
Търговски банки	-1.7	4.0	-0.8	1.6	2.8	0.7	1.9	5.4	-1.0	2.2	0.6	1.8	2.2	-0.4	-1.1	0.7	9.5
Други сектори <sup>8</sup>	1.4	-2.1	13.0	12.3	77.0	45.7	23.1	145.9	-0.6	11.9	0.1	11.4	-10.5	29.9	-62.4	-42.9	126.7
Депозити на нерезиденти	-5.0	1.3	100.7	96.9	-96.5	-5.1	5.0	-96.6	-16.7	-17.2	33.5	-0.4	17.4	6.6	23.2	47.2	47.1
Други пасиви	-3.5	-0.5	17.2	13.2	14.8	34.3	-4.9	44.2	2.1	11.5	51.1	64.7	-26.5	23.3	42.1	38.9	160.9
<i>Общо за групи А, Б и В</i>	<i>-112.8</i>	<i>2.3</i>	<i>-132.6</i>	<i>-243.1</i>	<i>109.0</i>	<i>-90.7</i>	<i>22.0</i>	<i>40.3</i>	<i>-46.0</i>	<i>116.1</i>	<i>39.0</i>	<i>109.1</i>	<i>-5.1</i>	<i>408.0</i>	<i>-112.2</i>	<i>290.7</i>	<i>196.9</i>
<b>Г. Грешки и пропуски</b>	<b>-36.6</b>	<b>-28.3</b>	<b>52.4</b>	<b>-12.6</b>	<b>-17.2</b>	<b>114.2</b>	<b>-49.8</b>	<b>47.2</b>	<b>-1.1</b>	<b>-131.6</b>	<b>-32.3</b>	<b>-164.9</b>	<b>149.1</b>	<b>-12.6</b>	<b>222.2</b>	<b>358.7</b>	<b>228.4</b>
<b>ОБЩ БАЛАНС (групи А, Б, В и Г)</b>	<b>-149.4</b>	<b>-26.0</b>	<b>-80.3</b>	<b>-255.7</b>	<b>91.8</b>	<b>23.6</b>	<b>-27.8</b>	<b>87.5</b>	<b>-47.0</b>	<b>-15.5</b>	<b>6.7</b>	<b>-55.9</b>	<b>144.0</b>	<b>395.4</b>	<b>110.0</b>	<b>649.3</b>	<b>425.3</b>
<b>Д. Резерви и друго финансиране</b>	<b>149.4</b>	<b>26.0</b>	<b>80.3</b>	<b>255.7</b>	<b>-91.8</b>	<b>-23.6</b>	<b>27.8</b>	<b>-87.5</b>	<b>47.0</b>	<b>15.5</b>	<b>-6.7</b>	<b>55.9</b>	<b>-144.0</b>	<b>-395.4</b>	<b>-110.0</b>	<b>-649.3</b>	<b>-425.3</b>
Валутни резерви на БНБ <sup>12</sup>	195.7	37.0	17.6	250.3	-30.6	-12.4	-37.4	-80.4	95.6	48.5	4.2	148.4	-153.1	-362.1	-121.4	-636.6	-318.2
Ползвани кредити от МВФ, нето	-46.4	-10.9	62.7	5.4	-61.2	-11.2	65.3	-7.1	-48.6	-33.0	-10.9	-92.5	-46.7	-33.3	-11.0	-91.0	-185.3
Извънредно финансиране, нето <sup>13</sup>	0.0	0.0	0.0	0.0	0.0	0.0	0.0	0.0	0.0	0.0	0.0	0.0	55.8	0.0	22.4	78.2	

\* Аналитично представяне на платежния баланс в съответствие с петото издание на „Ръководство по платежен баланс“ на МВФ.

<sup>1</sup> Данните са предварителни.

<sup>2</sup> Данни от митнически декларации, получени от дирекция „Информационно-изчислителен център“ към „Информационно обслужване“ АД, обработени от БНБ по дата на оформяне на митническата декларация и допълнени с информация от НСИ. Данните са съгласувани с НСИ. Предварителни данни към 15 февруари 2002 г.

<sup>3</sup> Оценка на БНБ.

<sup>4</sup> Данни на МВР за броя и структурата на туристите по цел на пътуване и оценка на Министерството на икономиката и БНБ.

<sup>5</sup> Включително данни от Агенцията за чуждестранна помощ и Българския червен кръст.

<sup>6</sup> Отрицателният знак (-) показва изтичане на капитал (нарастване на капитал (нарастване на активи или намаляване на пасиви).

<sup>7</sup> Данни от фирми с чуждестранно участие, Агенцията за приватизация, отраслови министерства, НСИ, Централния депозитар, търговските банки и др. В статията *Преки инвестиции в България* са включени и инвестициите на чуждестранни лица в недвижими имоти.

<sup>8</sup> На базата на получените в БНБ отчети за задълженията по финансови кредити на местни лица към чужбина.

<sup>9</sup> За периода януари – юни 2001 г. са използвани данни на Банката за международни разплащания (BIS). За периода юли – декември 2001 г. – данните са на БНБ и подлежат на ревизии.

<sup>10</sup> Включва изменението на валутните депозити на домакинствата при местни банки. Данните са изчислени от курсови разлики. Отрицателният знак (-) показва намаляване на депозитите, а положителният (+) – увеличение.

<sup>11</sup> Предстои да бъдат включени външните задължения на страната по търговски кредити (получени аванси и задължения към поставчици), информацията за които в момента се обработва в БНБ.

<sup>12</sup> Не се включват измененията на валутните резерви на БНБ, дължащи се на курсови разлики. Отрицателният знак (-) показва увеличение на валутните резерви, а положителният (+) – намаляване.

<sup>13</sup> Включва заеми, отпуснати в подкрепа на платежния баланс (вкл. от Европейския съюз, Световната банка и др.).

## 2.2. ИЗНОС И ВНОС

## 2.2.1. ИЗНОС. НАЧИН НА ИЗПОЛЗВАНЕ, 2002 г.

(млн. щ. д.)

Групи стоки	I
<b>Потребителски стоки</b>	<b>138.6</b>
Храни	10.6
Цигари	0.3
Напитки	5.0
Дрехи и обувки	92.4
Лекарства и козметика	11.0
Мебели и дом. обзавеждане	10.2
Други	9.0
<b>Суровини и материали</b>	<b>151.3</b>
Чугун, желязо и стомана	16.6
Цветни метали	30.4
Химически продукти	17.5
Пластмаси, каучук	10.8
Торове	7.7
Текстилни материали	16.1
Суровини за производство на храни	13.2
Дървен материал и хартия, картон	7.9
Цимент	0.9
Тютюн	4.7
Други	25.6
<b>Инвестиционни стоки</b>	<b>42.6</b>
Машини, уреди и апарати	17.6
Електрически машини	4.8
Транспортни средства	1.3
Резервни части и оборудване	9.4
Други	9.4
<b>Общо неенергийни стоки</b>	<b>332.5</b>
<b>Енергийни ресурси</b>	<b>37.2</b>
Петролни продукти	19.0
Други	18.3
<b>ОБЩО ИЗНОС (FOB)</b>	<b>369.7</b>

Източник: Данни от митнически декларации, получени от дирекция „Информационно-изчислителен център“ към „Информационно обслужване“ АД, допълнени с данни от НСИ и обработени от БНБ по дата на митническата декларация. Данните са съгласувани с НСИ. Предварителни данни към 11 март 2002 г.

2.2.2. ИЗНОС. НАЧИН НА ИЗПОЛЗВАНЕ, 2001 г.

(млн. щ. д.)

Групи стоки	I	II	III	IV	V	VI	VII	VIII	IX	X	XI	XII	Общо
<b>Потребителски стоки</b>	<b>122.3</b>	<b>132.8</b>	<b>151.3</b>	<b>124.9</b>	<b>126.1</b>	<b>144.0</b>	<b>160.6</b>	<b>154.4</b>	<b>153.2</b>	<b>160.0</b>	<b>160.3</b>	<b>123.8</b>	<b>1713.8</b>
Храни	10.3	12.5	16.7	17.0	16.3	14.3	17.4	17.5	18.8	21.4	19.8	14.1	196.0
Цигари	1.1	1.5	1.5	0.8	1.7	1.0	0.7	1.2	1.6	4.6	1.6	1.3	18.5
Напитки	4.4	4.5	5.7	5.3	5.8	5.7	6.0	6.1	5.2	7.8	8.0	4.5	69.0
Дрехи и обувки	77.0	83.3	92.1	70.1	69.2	89.3	99.7	96.1	93.9	85.3	87.4	75.6	1019.1
Лекарства и козметика	11.5	12.5	15.6	12.9	13.8	12.6	14.5	12.1	11.1	15.0	16.1	12.4	160.2
Мебели и дом. обзавеждане	9.4	9.5	10.3	9.9	11.4	11.5	11.4	11.0	11.4	13.7	14.5	8.7	132.7
Други	8.8	8.9	9.3	8.9	7.9	9.6	11.0	10.4	11.1	12.3	12.9	7.1	118.3
<b>Суровини и материали</b>	<b>172.5</b>	<b>178.1</b>	<b>178.1</b>	<b>173.7</b>	<b>176.8</b>	<b>180.5</b>	<b>190.7</b>	<b>164.9</b>	<b>157.5</b>	<b>178.4</b>	<b>181.1</b>	<b>141.7</b>	<b>2073.9</b>
Чугун, желязо и стомана	22.8	26.6	32.3	33.0	33.6	34.6	33.5	28.1	28.0	27.6	28.4	22.6	351.0
Цветни метали	41.3	46.1	38.7	39.0	43.7	39.5	38.6	33.5	24.2	22.8	23.0	32.9	423.3
Химически продукти	18.4	16.6	19.4	17.0	18.3	19.0	16.7	14.1	16.6	14.5	16.3	13.4	200.4
Пластмаси, каучук	11.8	12.0	13.3	12.0	12.5	10.5	7.5	7.0	11.4	12.1	11.7	7.1	129.0
Торове	15.5	11.8	4.8	5.7	2.3	6.3	8.4	10.5	2.0	4.6	8.3	6.1	86.5
Текстилни материали	15.2	14.1	14.8	13.4	15.6	17.6	16.5	13.2	16.4	16.8	17.3	12.7	183.5
Суровини за производство на храни	5.9	8.1	7.6	6.8	6.2	6.2	23.8	17.8	13.1	24.9	19.2	12.5	152.1
Дървен материал и хартия, картон	11.1	11.6	10.7	9.9	12.1	10.3	11.6	8.1	11.5	12.2	11.8	6.1	126.9
Цимент	2.7	1.7	3.0	3.1	1.9	1.0	2.9	3.3	1.6	3.6	0.6	2.8	28.3
Тютюн	3.7	2.2	2.5	1.2	2.4	4.8	1.4	2.7	1.8	5.1	8.8	3.1	39.6
Други	24.2	27.3	30.8	32.6	28.2	30.8	29.9	26.7	30.8	34.1	35.5	22.3	353.3
<b>Инвестиционни стоки</b>	<b>45.8</b>	<b>45.8</b>	<b>60.7</b>	<b>50.9</b>	<b>47.3</b>	<b>49.5</b>	<b>51.0</b>	<b>60.1</b>	<b>51.7</b>	<b>57.7</b>	<b>53.7</b>	<b>48.5</b>	<b>622.7</b>
Машини, уреди и апарати	18.8	19.4	20.4	18.5	20.2	19.3	18.1	22.7	16.1	22.4	21.8	17.0	234.8
Електрически машини	4.0	5.5	7.1	5.8	5.9	6.3	5.5	6.7	5.5	7.4	5.3	7.9	72.9
Транспортни средства	5.8	1.6	6.6	1.5	1.4	1.2	2.8	1.6	1.9	3.8	1.9	1.8	32.0
Резервни части и оборудване	7.5	9.6	16.8	13.8	10.3	10.9	14.8	10.6	10.1	11.6	12.4	10.6	139.0
Други	9.6	9.7	9.8	11.3	9.5	11.8	9.7	18.5	18.0	12.5	12.4	11.1	143.9
<b>Общо неенергийни стоки</b>	<b>340.6</b>	<b>356.7</b>	<b>390.1</b>	<b>349.6</b>	<b>350.3</b>	<b>374.0</b>	<b>402.4</b>	<b>379.5</b>	<b>362.3</b>	<b>396.1</b>	<b>395.1</b>	<b>313.9</b>	<b>4410.4</b>
<b>Енергийни ресурси</b>	<b>56.5</b>	<b>72.4</b>	<b>65.5</b>	<b>62.8</b>	<b>40.8</b>	<b>54.5</b>	<b>51.5</b>	<b>68.4</b>	<b>61.7</b>	<b>57.0</b>	<b>51.9</b>	<b>45.9</b>	<b>688.8</b>
Петролни продукти	28.9	46.1	53.4	51.9	27.3	39.9	34.8	40.8	42.4	38.1	23.4	26.9	453.9
Други	27.6	26.2	12.1	10.9	13.4	14.6	16.7	27.6	19.3	19.0	28.5	19.0	234.9
<b>ОБЩО ИЗНОС (FOB)</b>	<b>397.1</b>	<b>429.0</b>	<b>455.5</b>	<b>412.3</b>	<b>391.1</b>	<b>428.5</b>	<b>453.9</b>	<b>447.8</b>	<b>424.0</b>	<b>453.1</b>	<b>446.9</b>	<b>359.9</b>	<b>5099.2</b>

Източник: Данни от митнически декларации, получени от дирекция „Информационно-изчислителен център“ към „Информационно обслужване“ АД, допълнени с данни от НСИ и обработени от БНБ по дата на митническата декларация. Данните са съгласувани с НСИ.  
Предварителни данни към 15 февруари 2002 г.



## 2.2.3. ВНОС. НАЧИН НА ИЗПОЛЗВАНЕ, 2002 г.

(млн. щ. д.)

Групи стоки	I
<b>Потребителски стоки</b>	<b>103.2</b>
Храни, напитки и цигари	18.1
Мебели и дом. обзавеждане	12.8
Лекарства и козметика	20.3
Дрехи и обувки	23.1
Автомобили	11.5
Други	17.4
<b>Суровини и материали</b>	<b>168.2</b>
Руди	7.6
Чугун, желязо и стомана	8.9
Цветни метали	5.5
Текстилни материали	53.7
Дървен материал и хартия, картон	12.6
Химически продукти	12.7
Пластмаси, каучук	18.4
Суровини за производство на храни	8.8
Кожии	4.9
Тютюн	2.5
Други	32.5
<b>Инвестиционни стоки</b>	<b>116.8</b>
Машини, уреди и апарати	38.3
Електрически машини	21.7
Транспортни средства	21.7
Резервни части и оборудване	22.7
Други	12.4
<b>Общо неенергийни стоки</b>	<b>388.2</b>
<b>Енергийни ресурси</b>	<b>112.3</b>
<i>Горива</i>	<i>106.4</i>
Суров петрол и природен газ	91.5
Въглища	10.8
Други горива	4.2
<i>Други</i>	<i>5.9</i>
Масла	5.9
<b>ОБЩО ВНОС (CIF)</b>	<b>500.6</b>

*Източник:* Данни от митнически декларации, получени от дирекция „Информационно-изчислителен център“ към „Информационно обслужване“ АД, допълнени с данни от НСИ и обработени от БНБ по дата на митническата декларация. Данните са съгласувани с НСИ. Предварителни данни към 11 март 2002 г.



2.2.4. ВНОС. НАЧИН НА ИЗПОЛЗВАНЕ, 2001 г.

(млн. ш. д.)

Групи стоки	I	II	III	IV	V	VI	VII	VIII	IX	X	XI	XII	Общо
<b>Потребителски стоки</b>	<b>86.5</b>	<b>93.1</b>	<b>102.7</b>	<b>110.6</b>	<b>101.7</b>	<b>98.6</b>	<b>111.3</b>	<b>91.3</b>	<b>100.0</b>	<b>141.3</b>	<b>129.3</b>	<b>114.0</b>	<b>1280.1</b>
Храни, напитки и тигари	16.1	16.8	18.5	14.7	14.9	13.2	15.8	12.8	16.1	20.9	19.5	18.1	197.5
Мебели и дом. обзавеждане	12.3	12.5	15.2	15.3	15.0	13.5	16.1	14.1	15.4	19.3	19.5	19.4	187.5
Лекарства и козметика	16.4	19.4	22.1	32.1	16.9	22.0	18.7	17.5	18.5	27.7	27.5	18.7	257.4
Дрехи и обувки	18.9	20.8	21.7	18.7	23.4	21.8	22.6	15.6	22.2	29.3	27.3	24.9	267.4
Автомобили	11.7	10.7	11.9	12.8	16.3	14.9	19.3	19.0	15.2	22.1	18.8	17.5	190.2
Други	11.0	12.8	13.3	16.9	15.1	13.1	18.8	12.3	12.6	22.1	16.7	15.3	180.1
<b>Суровини и материали</b>	<b>183.3</b>	<b>174.2</b>	<b>213.0</b>	<b>205.1</b>	<b>245.0</b>	<b>246.2</b>	<b>231.3</b>	<b>201.9</b>	<b>191.6</b>	<b>236.0</b>	<b>227.4</b>	<b>173.9</b>	<b>2528.7</b>
Руди	21.2	3.5	18.7	14.5	36.7	38.3	21.8	27.9	21.0	21.1	18.0	5.1	247.6
Чугун, желязо и стомана	11.1	9.3	13.0	12.7	11.0	11.9	11.8	14.9	13.2	15.0	12.7	10.5	147.2
Цветни метали	5.6	7.6	8.5	6.9	7.0	6.9	6.8	7.2	5.0	6.9	6.6	6.0	80.9
Текстилни материали	55.5	50.1	53.5	60.7	79.9	77.3	68.0	42.3	41.4	69.9	68.4	55.6	722.7
Дървен материал и хартия, картон	12.2	13.1	14.4	14.1	16.0	14.4	15.1	12.9	13.4	17.1	13.6	12.8	169.0
Химически продукти	12.2	16.3	23.5	17.5	14.8	12.5	15.2	15.2	15.4	15.1	13.3	12.3	183.3
Пластмаси, каучук	18.1	20.0	22.9	21.5	25.4	25.2	27.1	25.0	22.8	27.7	26.7	22.6	284.9
Суровини за производство на храни	9.2	13.6	15.0	16.9	7.4	8.3	9.7	9.8	16.9	8.8	15.9	9.7	141.2
Кожички	5.4	5.5	5.4	6.4	8.4	9.5	8.3	3.9	4.5	7.0	7.5	6.6	78.4
Тютюн	2.6	3.1	2.9	1.7	2.1	2.9	2.2	1.1	2.0	1.8	1.8	0.8	25.2
Други	30.2	31.9	35.1	32.0	36.3	39.1	45.4	41.6	36.1	45.6	43.0	31.9	448.4
<b>Инвестиционни стоки</b>	<b>107.5</b>	<b>111.3</b>	<b>134.1</b>	<b>150.7</b>	<b>152.7</b>	<b>145.4</b>	<b>189.0</b>	<b>177.2</b>	<b>132.0</b>	<b>174.3</b>	<b>163.9</b>	<b>157.3</b>	<b>1795.2</b>
Машини, уреди и апарати	43.2	38.6	45.8	49.4	53.9	54.7	90.0	48.5	43.3	55.2	45.5	45.3	613.5
Електрически машини	13.7	20.0	21.1	39.4	26.9	29.5	23.5	28.4	26.9	20.8	30.8	36.2	317.3
Транспортни средства	21.5	19.7	21.4	27.8	27.8	28.5	34.8	67.3	28.3	48.5	45.3	30.1	401.1
Резервни части и оборудване	17.1	19.5	22.6	17.3	17.9	16.5	25.9	18.4	18.6	27.3	23.1	19.6	243.9
Други	11.9	13.4	23.1	16.6	26.1	16.1	14.7	14.6	14.9	22.4	19.3	26.2	219.4
<b>Общо неенергийни стоки</b>	<b>377.2</b>	<b>378.5</b>	<b>449.7</b>	<b>466.3</b>	<b>499.3</b>	<b>490.1</b>	<b>531.5</b>	<b>470.4</b>	<b>423.6</b>	<b>551.7</b>	<b>520.6</b>	<b>445.2</b>	<b>5604.0</b>
<b>Енергийни ресурси</b>	<b>139.6</b>	<b>135.9</b>	<b>151.4</b>	<b>109.4</b>	<b>102.6</b>	<b>159.2</b>	<b>182.5</b>	<b>125.7</b>	<b>124.8</b>	<b>133.2</b>	<b>141.8</b>	<b>119.9</b>	<b>1625.9</b>
<i>Горива</i>	<i>128.3</i>	<i>125.2</i>	<i>141.2</i>	<i>101.4</i>	<i>92.4</i>	<i>134.8</i>	<i>125.3</i>	<i>111.1</i>	<i>112.5</i>	<i>121.6</i>	<i>135.3</i>	<i>111.8</i>	<i>1440.8</i>
Суров петрол и природен газ	119.5	115.2	114.6	78.8	72.8	113.5	110.0	94.1	92.7	104.5	123.9	104.8	1244.4
Въглища	5.7	6.8	20.9	19.2	16.1	16.4	12.0	13.3	15.8	12.6	7.9	3.8	150.4
Други горива	3.2	3.2	5.6	3.4	3.5	4.9	3.3	3.7	4.1	4.5	3.5	3.2	46.0
<i>Други</i>	<i>11.3</i>	<i>10.7</i>	<i>10.2</i>	<i>8.0</i>	<i>10.2</i>	<i>24.3</i>	<i>57.2</i>	<i>14.6</i>	<i>12.2</i>	<i>11.6</i>	<i>6.6</i>	<i>8.1</i>	<i>185.1</i>
Масла	11.3	10.7	10.2	8.0	10.2	24.3	57.2	14.6	12.2	11.6	6.6	8.1	185.1
<b>ОБЩО ВНОС (CIF)</b>	<b>516.8</b>	<b>514.4</b>	<b>601.1</b>	<b>575.7</b>	<b>602.0</b>	<b>649.2</b>	<b>714.0</b>	<b>596.0</b>	<b>548.4</b>	<b>684.8</b>	<b>662.4</b>	<b>565.1</b>	<b>7229.9</b>

Източник: Данни от митнически декларации, получени от дирекция „Информационно-изчислителен център“ към „Информационно обслужване“ АД, допълнени с данни от НСИ и обработени от БНБ по дата на митническата декларация. Данните са съгласувани с НСИ.  
Предварителни данни към 15 февруари 2002 г.

## 2.2.5. ИЗНОС ПО ОСНОВНИ ТЪРГОВСКИ ПАРТНЬОРИ И РЕГИОНИ, 2002 г.

(млн. щ. д.)

Страни	I
<b>Европейски съюз, в т. ч.:</b>	<b>219.9</b>
Италия	61.1
Гърция	40.7
Германия	38.3
Франция	23.1
Белгия	15.9
Великобритания	12.3
Испания	11.7
Холандия	5.8
Австрия	5.5
<b>ЕАСТ, в т. ч.:</b>	<b>5.4</b>
Швейцария	4.4
<b>Други от ОИСР, в т. ч.:<sup>1</sup></b>	<b>51.0</b>
Турция	35.8
САЩ	13.2
Япония	0.7
<b>Балкански страни, в т. ч.:<sup>2</sup></b>	<b>23.9</b>
Югославия	12.1
Македония	8.9
<b>ЦЕФТА, в т. ч.:</b>	<b>16.3</b>
Румъния	8.9
Полша	2.8
Унгария	2.0
Чехия	1.5
Словакия	0.6
Словения	0.5
<b>ОНД и балтийските страни, в т. ч.:</b>	<b>14.4</b>
Русия	5.9
Грузия	3.7
Украйна	1.7
<b>Други, в т. ч.:</b>	<b>38.9</b>
Страни от Югоизточна Азия <sup>3</sup>	1.4
<b>ОБЩО ИЗНОС (FOB)</b>	<b>369.7</b>

<sup>1</sup> Включва Австралия, Канада, Нова Зеландия, САЩ, Турция и Япония.<sup>2</sup> Включва Албания, Босна и Херцеговина, Македония, Хърватска и СР Югославия.<sup>3</sup> Включва Корея, Малайзия, Тайланд, Филипините и Индонезия.

*Източник:* Данни от митнически декларации, получени от дирекция „Информационно-изчислителен център“ към „Информационно обслужване“ АД, допълнени с данни от НСИ и обработени от БНБ по дата на митническата декларация. Данните са съгласувани с НСИ.  
Предварителни данни към 11 март 2002 г.

2.2.6. ИЗНОС ПО ОСНОВНИ ТЪРГОВСКИ ПАРТНЬОРИ И РЕГИОНИ, 2001 г.

(млн. ш. д.)

Страни	I	II	III	IV	V	VI	VII	VIII	IX	X	XI	XII	Общо
<b>Европейски съюз, в т. ч.:</b>	<b>218.4</b>	<b>219.1</b>	<b>264.1</b>	<b>229.2</b>	<b>234.1</b>	<b>237.5</b>	<b>255.3</b>	<b>233.6</b>	<b>238.2</b>	<b>237.2</b>	<b>235.2</b>	<b>192.0</b>	<b>2793.7</b>
Италия	53.0	65.6	80.9	55.0	64.7	62.3	65.8	61.3	77.5	65.4	66.8	48.3	766.4
Германия	43.9	40.6	42.6	36.3	36.2	41.2	42.7	41.0	39.9	44.3	44.8	33.6	487.2
Гърция	35.0	33.8	43.7	41.7	42.5	35.3	40.8	31.8	40.3	36.8	33.7	32.7	448.1
Франция	17.6	18.0	28.9	21.9	23.7	28.5	24.4	24.5	22.3	29.0	27.2	20.1	286.1
Белгия	25.2	26.3	24.7	23.9	25.1	20.3	24.4	20.5	13.4	9.9	15.2	20.5	249.4
Испания	13.6	8.1	15.0	20.3	12.9	15.7	18.5	18.3	8.9	14.0	11.6	8.4	165.4
Великобритания	11.0	6.9	9.4	11.2	12.3	14.0	11.2	10.8	12.0	13.6	13.4	9.0	134.7
Австрия	6.1	6.3	6.8	6.8	6.6	6.7	10.9	5.7	7.3	9.0	8.3	4.4	85.0
Холандия	6.7	6.8	5.8	5.4	5.7	6.5	7.2	7.4	8.5	8.4	6.1	4.9	79.4
<b>ЕАСТ, в т. ч.:</b>	<b>3.7</b>	<b>6.8</b>	<b>4.8</b>	<b>3.9</b>	<b>4.7</b>	<b>7.3</b>	<b>4.9</b>	<b>5.7</b>	<b>5.9</b>	<b>5.3</b>	<b>7.7</b>	<b>4.1</b>	<b>64.8</b>
Швейцария	3.3	6.4	4.1	3.3	3.9	6.8	4.5	5.2	5.3	4.5	6.9	3.8	58.0
<b>Други от ОИСР, в т. ч.:</b> <sup>1</sup>	<b>59.6</b>	<b>67.3</b>	<b>47.7</b>	<b>62.2</b>	<b>48.2</b>	<b>65.5</b>	<b>68.8</b>	<b>71.2</b>	<b>55.4</b>	<b>71.4</b>	<b>61.1</b>	<b>53.0</b>	<b>731.3</b>
Турция	37.2	47.1	20.0	29.0	30.2	35.9	35.5	34.6	33.0	39.6	41.1	29.9	413.1
САЩ	20.6	18.1	24.7	31.7	15.1	26.6	29.1	32.5	18.3	27.9	17.4	20.5	282.6
Япония	0.6	0.5	0.5	0.4	0.6	1.1	2.1	1.6	2.0	1.3	1.3	0.9	12.9
<b>Балкански страни, в т. ч.:</b> <sup>2</sup>	<b>43.4</b>	<b>46.7</b>	<b>35.1</b>	<b>23.2</b>	<b>22.6</b>	<b>19.8</b>	<b>20.7</b>	<b>31.5</b>	<b>28.0</b>	<b>33.4</b>	<b>37.8</b>	<b>25.8</b>	<b>368.0</b>
Югославия	32.5	32.3	21.3	12.8	10.4	10.3	9.1	17.9	13.8	16.2	23.3	12.6	212.6
Македония	8.6	12.1	10.9	8.2	9.6	6.5	8.0	7.7	10.0	10.5	10.8	9.4	112.3
<b>ЦЕФТА, в т. ч.:</b>	<b>15.5</b>	<b>19.5</b>	<b>24.5</b>	<b>19.7</b>	<b>18.0</b>	<b>28.3</b>	<b>18.7</b>	<b>16.4</b>	<b>18.0</b>	<b>24.7</b>	<b>23.9</b>	<b>19.7</b>	<b>247.0</b>
Румъния	8.6	11.5	14.1	12.3	8.6	8.9	11.0	7.4	9.6	12.9	11.6	12.3	128.8
Полша	2.3	2.2	2.9	1.9	2.8	2.4	2.8	3.5	2.6	4.6	4.2	2.4	34.7
Унгария	2.0	3.3	4.1	2.8	2.8	2.6	2.1	2.5	2.4	2.9	3.8	2.1	33.3
Чехия	1.4	1.5	1.4	1.6	1.9	1.7	1.6	1.7	2.2	2.8	2.6	1.4	21.9
Словения	0.4	0.5	1.4	0.5	0.7	11.8	0.5	0.7	0.5	0.9	0.6	0.7	19.4
Словакия	0.9	0.5	0.6	0.7	1.2	0.8	0.7	0.7	0.6	0.5	1.0	0.7	8.9
<b>ОНД и балтийските страни, в т. ч.:</b>	<b>20.3</b>	<b>24.5</b>	<b>27.2</b>	<b>27.5</b>	<b>25.2</b>	<b>23.3</b>	<b>23.5</b>	<b>24.6</b>	<b>27.2</b>	<b>28.8</b>	<b>26.7</b>	<b>19.4</b>	<b>298.2</b>
Русия	8.7	8.3	11.3	8.5	10.5	10.1	8.4	11.2	8.2	12.5	13.1	8.3	119.1
Украйна	3.9	5.8	5.0	4.8	5.5	7.0	6.1	5.1	4.5	5.4	5.0	3.8	61.8
Грузия	4.5	6.0	6.4	9.1	4.3	1.3	2.3	2.7	8.5	4.0	1.8	2.7	53.6
<b>Други, в т. ч.:</b>	<b>36.2</b>	<b>45.3</b>	<b>52.0</b>	<b>46.6</b>	<b>38.3</b>	<b>46.9</b>	<b>62.0</b>	<b>64.8</b>	<b>51.3</b>	<b>52.3</b>	<b>54.4</b>	<b>46.0</b>	<b>596.0</b>
Страни от Югоизточна Азия <sup>3</sup>	1.7	0.7	0.9	0.6	1.2	0.9	1.4	1.0	1.1	1.3	1.3	1.0	13.1
<b>ОБЩО ИЗНОС (FOB)</b>	<b>397.1</b>	<b>429.0</b>	<b>455.5</b>	<b>412.3</b>	<b>391.1</b>	<b>428.5</b>	<b>453.9</b>	<b>447.8</b>	<b>424.0</b>	<b>453.1</b>	<b>446.9</b>	<b>359.9</b>	<b>5099.2</b>

<sup>1</sup> Включва Австралия, Канада, Нова Зеландия, САЩ, Турция и Япония.

<sup>2</sup> Включва Албания, Босна и Херцеговина, Македония, Хърватска и СР Югославия.

<sup>3</sup> Включва Корея, Малайзия, Тайланд, Филипините и Индонезия.

**Източник:** Данни от митнически декларации, получени от дирекция „Информационно-изчислителен център“ към „Информационно обслужване“ АД, допълнени с данни от НСИ и обработени от БНБ по дата на митническата декларация. Данните са съгласувани с НСИ.  
Предварителни данни към 15 февруари 2002 г.

## 2.2.7. ВНОС ПО ОСНОВНИ ТЪРГОВСКИ ПАРТНЬОРИ И РЕГИОНИ, 2002 г.

(млн. щ. д.)

Страни	I
<b>Европейски съюз, в т. ч.:</b>	<b>250.9</b>
Германия	66.8
Италия	60.4
Гърция	30.6
Франция	29.3
Великобритания	14.1
Австрия	10.7
Холандия	9.1
Испания	8.7
Белгия	6.3
<b>ЕАСТ</b>	<b>6.7</b>
Швейцария	6.0
<b>Други от ОИСР, в т. ч.:<sup>1</sup></b>	<b>43.4</b>
Турция	23.7
САЩ	11.1
Япония	6.0
<b>Балкански страни, в т. ч.:<sup>2</sup></b>	<b>2.4</b>
Македония	1.4
Югославия	0.8
<b>ЦЕФТА, в т. ч.:</b>	<b>30.1</b>
Румъния	6.8
Полша	6.4
Унгария	5.9
Чехия	5.8
Словакия	2.7
Словения	2.4
<b>ОНД и балтийските страни, в т. ч.:</b>	<b>118.5</b>
Русия	93.3
Украйна	18.3
<b>Други, в т. ч.:</b>	<b>48.5</b>
Страни от Югоизточна Азия <sup>3</sup>	7.0
<b>ОБЩО ВНОС (CIF)</b>	<b>500.6</b>

<sup>1</sup> Включва Австралия, Канада, Нова Зеландия, САЩ, Турция и Япония.<sup>2</sup> Включва Албания, Босна и Херцеговина, Македония, Хърватска и СР Югославия.<sup>3</sup> Включва Корея, Малайзия, Тайланд, Филипините и Индонезия.

*Източник:* Данни от митнически декларации, получени от дирекция „Информационно-изчислителен център“ към „Информационно обслужване“ АД, допълнени с данни от НСИ и обработени от БНБ по дата на митническата декларация. Данните са съгласувани с НСИ.  
Предварителни данни към 11 март 2002 г.

2.2.8. ВНОС ПО ОСНОВНИ ТЪРГОВСКИ ПАРТНЬОРИ И РЕГИОНИ, 2001 г.

Страни	I	II	III	IV	V	VI	VII	VIII	IX	X	XI	XII	Общо
<b>Европейски съюз, в т. ч.:</b>	<b>224.6</b>	<b>248.2</b>	<b>287.8</b>	<b>289.9</b>	<b>317.2</b>	<b>320.5</b>	<b>337.2</b>	<b>303.3</b>	<b>258.7</b>	<b>364.7</b>	<b>329.8</b>	<b>292.4</b>	<b>3574.4</b>
Германия	64.9	70.9	84.4	82.9	99.7	94.3	103.5	95.9	89.9	121.5	108.6	89.1	1105.6
Италия	45.1	49.0	57.8	63.3	68.8	69.5	65.6	42.6	43.1	66.7	63.6	60.1	695.2
Франция	27.2	28.3	31.7	34.4	37.1	32.4	36.6	59.3	27.6	44.9	40.2	38.0	437.7
Гърция	27.6	32.5	40.5	30.5	36.9	34.7	43.9	25.1	32.1	38.0	36.8	32.4	411.1
Великобритания	11.7	11.9	14.9	13.9	12.9	20.2	12.8	16.3	14.3	17.4	15.4	17.1	178.7
Австрия	9.6	11.8	12.6	11.6	10.0	10.2	18.7	12.7	10.7	12.9	12.5	11.0	144.3
Холандия	9.5	9.7	10.0	9.8	13.5	12.1	10.7	11.9	10.2	12.7	11.9	10.2	132.3
Испания	9.2	8.6	8.8	9.5	11.9	10.8	10.7	9.5	7.6	12.3	10.7	10.5	120.1
Белгия	7.0	7.4	9.7	10.1	10.7	9.0	9.4	8.1	7.9	11.0	9.7	7.1	107.0
<b>ЕАСТ</b>	<b>7.4</b>	<b>7.4</b>	<b>8.3</b>	<b>8.2</b>	<b>6.0</b>	<b>7.5</b>	<b>6.5</b>	<b>5.9</b>	<b>6.6</b>	<b>7.2</b>	<b>9.7</b>	<b>9.6</b>	<b>90.3</b>
Швейцария	7.0	6.9	7.7	7.7	5.7	7.2	6.1	5.6	6.2	6.5	8.7	9.1	84.4
<b>Други от ОИСР, в т. ч.:</b> <sup>1</sup>	<b>37.9</b>	<b>33.8</b>	<b>49.8</b>	<b>68.5</b>	<b>50.1</b>	<b>45.9</b>	<b>43.0</b>	<b>39.7</b>	<b>44.8</b>	<b>56.0</b>	<b>51.5</b>	<b>47.9</b>	<b>569.1</b>
Турция	17.6	16.1	15.5	21.4	22.1	21.4	23.1	21.1	25.0	32.4	29.2	27.9	272.6
САЩ	13.3	10.5	25.1	38.4	19.4	13.0	11.4	10.8	11.1	13.8	11.6	12.2	190.6
Япония	5.7	5.4	6.3	6.8	5.8	4.7	6.2	5.8	7.3	7.9	7.9	6.8	76.6
<b>Балкански страни, в т. ч.:</b> <sup>2</sup>	<b>2.0</b>	<b>2.9</b>	<b>4.0</b>	<b>3.6</b>	<b>3.4</b>	<b>3.4</b>	<b>3.5</b>	<b>3.9</b>	<b>4.1</b>	<b>4.4</b>	<b>4.5</b>	<b>3.2</b>	<b>42.9</b>
Македония	0.8	0.8	1.5	1.6	1.6	1.6	1.4	1.8	2.4	2.4	2.4	2.0	20.5
Югославия	1.0	1.8	2.2	1.8	1.5	1.5	1.7	1.9	1.4	1.9	1.8	1.1	19.5
<b>ЦЕФТА, в т. ч.:</b>	<b>44.5</b>	<b>42.3</b>	<b>48.6</b>	<b>44.2</b>	<b>53.3</b>	<b>43.9</b>	<b>45.8</b>	<b>46.3</b>	<b>43.0</b>	<b>49.3</b>	<b>45.3</b>	<b>43.6</b>	<b>550.3</b>
Румъния	18.1	15.2	18.3	13.8	17.5	14.9	16.2	14.8	11.4	10.7	10.1	11.1	172.2
Чехия	7.3	9.0	10.2	9.0	9.9	9.7	9.2	9.8	9.8	11.0	11.3	9.9	116.2
Полша	6.0	6.9	8.0	9.5	12.5	7.2	6.6	8.8	10.4	12.9	8.6	9.4	106.7
Унгария	8.3	6.3	6.0	6.2	7.4	6.4	6.5	6.8	5.1	7.0	8.1	6.3	80.5
Словакия	2.7	2.7	3.2	2.8	3.1	3.0	2.9	3.1	2.9	4.2	3.6	3.6	37.8
Словения	2.1	2.2	2.9	2.8	3.0	2.8	4.2	3.0	3.3	3.5	3.6	3.3	36.9
<b>ОИД и балтийските страни, в т. ч.:</b>	<b>147.2</b>	<b>138.2</b>	<b>139.2</b>	<b>109.4</b>	<b>96.2</b>	<b>156.4</b>	<b>222.1</b>	<b>139.2</b>	<b>129.1</b>	<b>146.2</b>	<b>157.9</b>	<b>133.1</b>	<b>1714.2</b>
Русия	130.3	121.8	121.0	90.7	78.5	134.2	198.1	108.4	103.6	121.2	136.7	97.2	1441.7
Украйна	15.3	13.7	16.7	16.9	15.1	19.0	21.6	27.7	22.5	21.5	16.5	25.1	231.7
<b>Други, в т. ч.:</b>	<b>53.2</b>	<b>41.6</b>	<b>63.3</b>	<b>51.9</b>	<b>75.8</b>	<b>71.6</b>	<b>55.9</b>	<b>57.6</b>	<b>62.1</b>	<b>57.0</b>	<b>63.7</b>	<b>35.2</b>	<b>688.8</b>
Страни от Югоизточна Азия <sup>3</sup>	12.7	4.6	14.9	4.6	22.3	25.7	13.1	20.9	14.6	7.1	13.8	7.0	161.3
<b>ОБЩО ВНОС (СІФ)</b>	<b>516.8</b>	<b>514.4</b>	<b>601.1</b>	<b>575.7</b>	<b>602.0</b>	<b>649.2</b>	<b>714.0</b>	<b>596.0</b>	<b>548.4</b>	<b>684.8</b>	<b>662.4</b>	<b>565.1</b>	<b>7229.9</b>

<sup>1</sup> Включва Австралия, Канада, Нова Зеландия, САЩ, Турция и Япония.

<sup>2</sup> Включва Албания, Босна и Херцеговина, Македония, Хърватска и СР Югославия.

<sup>3</sup> Включва Корея, Малайзия, Тайланд, Филипините и Индонезия.

**Източник:** Данни от митнически декларации, получени от дирекция „Информационно-изчислителен център“ към „Информационно обслужване“ АД, допълнени с данни от НСИ и обработени от БНБ по дата на митническата декларация. Данните са съгласувани с НСИ.  
Предварителни данни към 15 февруари 2002 г.

**2.3. БРУТЕН ВЪНШЕН ДЪЛГ**

2.3.1. БРУТЕН ВЪНШЕН ДЪЛГ ЗА 2002 г.

2.3.1.1. БРУТЕН ВЪНШЕН ДЪЛГ ПО КРЕДИТОРИ

(млн. ш. д.)

	I
<b>БРУТЕН ВЪНШЕН ДЪЛГ (А + Б) <sup>1,2</sup></b>	<b>9762.6</b>
<b>А. Дългосрочен дълг</b>	<b>9262.9</b>
<i>I. Официални кредитори</i>	<i>3343.6</i>
1. <i>Международни финансови институции</i>	2684.3
Международен валутен фонд	1067.7
Световна банка <sup>3</sup>	945.1
Европейски съюз	336.8
Други международни финансови институции	334.7
2. <i>Двустранни кредити</i>	659.3
Парижки клуб и неразсрочен дълг	375.3
Други двустранни кредити	283.9
<i>II. Частни кредитори</i>	<i>5919.3</i>
1. Брейдиоблигации	4742.9
2. Еврооблигации	215.9
3. Други облигации	20.2
4. Държавни ценни книжа <sup>4</sup>	3.2
5. Търговски банки	98.1
6. Други сектори <sup>5</sup>	839.0
<b>Б. Краткосрочен дълг <sup>6</sup></b>	<b>499.7</b>
<i>I. Официални кредитори</i>	<i>0.0</i>
<i>II. Частни кредитори</i>	<i>499.7</i>
1. Търговски банки <sup>7</sup>	159.6
2. Други сектори <sup>5</sup>	340.1
3. Държавни ценни книжа	0.0
<i>Аналитични статии <sup>8</sup></i>	
1. <i>Револвиращи кредити</i>	<i>105.0</i>
2. <i>Кредити, платими при поискване</i>	<i>152.3</i>
в т. ч. вътрешнофирмени	136.0

<sup>1</sup> Предварителни данни към 25 февруари 2002 г. Равностойността в щатски долари е изчислена по курса на съответните чуждестранни валути към края на периода. Не са включени външните задължения на страната по търговските кредити (получени аванси и задължения към доставчици), информацията за които в момента се обработва в БНБ.

<sup>2</sup> Източник: *Системата за регистриране, обслужване и управление на дълга* на Министерството на финансите и Българската народна банка, търговските банки, местни физически и юридически лица.

<sup>3</sup> Включва размера както на държавните, така и на държавногарантираните заеми.

<sup>4</sup> Включват се държавни ценни книжа (деноминирани в левове и валута), притежавани от нерезиденти, и се приспадат брейдиоблигациите и еврооблигациите, притежавани от резиденти.

<sup>5</sup> Данните обхващат само кредитите, регистрирани в БНБ и за които тя е получила информация. Поради тримесечната отчетност на тези задължения, предвидена от Валутния закон, данните за частните нефинансови предприятия подлежат на ревизии.

<sup>6</sup> Включително просрочия на главници и лихви.

<sup>7</sup> Включително депозитите на нерезиденти в местни търговски банки.

<sup>8</sup> Размерът на външните задължения по револвиращите кредити и по кредитите, платими при поискване, е включен в размера на brutния външен дълг на страната.

Източник: БНБ.

2.3.1.2. БРУТЕН ВЪНШЕН ДЪЛГ ПО ДЕБИТОРИ  
(млн. щ. д.)

	I
<b>Общо (А + Б) <sup>1</sup></b>	<b>9762.6</b>
<b>А. Публичен сектор (I + II + III + IV)</b>	<b>8513.7</b>
<i>I. Правителствен дълг (1+2) <sup>2</sup></i>	7652.9
1. Заеми <sup>3</sup>	2694.1
2. Облигации	4958.8
<i>II. Държавногарантиран дълг <sup>2,7</sup></i>	723.4
1. Заеми	723.4
<i>III. Българска народна банка <sup>2</sup></i>	61.4
<i>IV. Други дебитори</i>	76.0
Местни органи на управление	20.2
1. Облигации	20.2
Търговски банки (1+2) <sup>4</sup>	8.2
1. Заеми	2.8
2. Депозити на нерезиденти	5.4
Търговски фирми (1+2) <sup>5</sup>	44.3
1. Вътрешнофирмени заеми	0.1
2. Други заеми	44.2
Други <sup>6</sup>	3.2
<b>Б. Частен сектор (I + II)</b>	<b>1248.9</b>
<i>I. Търговски банки (1+2+3) <sup>4</sup></i>	249.5
1. Вътрешнофирмени заеми	59.3
2. Други заеми	46.8
3. Депозити на нерезиденти	143.4
<i>II. Търговски фирми (1+2) <sup>5</sup></i>	999.4
1. Вътрешнофирмени заеми	525.0
2. Други заеми	474.4

<sup>1</sup> Предварителни данни. Равностойността в щатски долари е изчислена по курса на съответните чуждестранни валути към края на периода. Не са включени външните задължения на страната по търговските кредити (получени аванси и задължения към доставчици), информацията за които в момента се обработва в БНБ.

<sup>2</sup> Източник: *Системата за регистриране, обслужване и управление на дълга* на Министерството на финансите и Българската народна банка. Предварителни данни към 25 февруари 2002 г.

<sup>3</sup> Включително кредити, отпуснати на правителството от Международния валутен фонд. В таблиците по платежен баланс тези кредити са показани като заеми, получени и обслужвани от БНБ.

<sup>4</sup> По данни на търговските банки.

<sup>5</sup> Данните обхващат само кредитите, регистрирани в БНБ и за които тя е получила информация. Поради тримесечната отчетност на тези задължения, предвидена от Валутния закон, данните за нефинансовите предприятия подлежат на ревизии.

<sup>6</sup> Включват се държавни ценни книжа (деноминирани в левове и валута), притежавани от нерезиденти, и се приспадат брейдиоблигациите и еврооблигациите, притежавани от резиденти.

<sup>7</sup> В съответствие с международната методология по статистика на външния дълг в размера на държавногарантирания дълг БНБ включва заемите с държавни гаранции на бюджетни и небюджетни предприятия.

Източник: БНБ.

2.3.2. БРУТЕН ВЪНШЕН ДЪЛГ ЗА 2001 г.

2.3.2.1. БРУТЕН ВЪНШЕН ДЪЛГ ПО КРЕДИТОРИ

(млн. ш. д.)

	I	II	III	IV	V	VI	VII	VIII	IX	X	XI	XII
<b>БРУТЕН ВЪНШЕН ДЪЛГ (А + Б) <sup>1,2</sup></b>	<b>10351.9</b>	<b>10318.2</b>	<b>10151.1</b>	<b>10115.7</b>	<b>9983.5</b>	<b>10060.6</b>	<b>10069.7</b>	<b>10160.0</b>	<b>9910.8</b>	<b>9838.4</b>	<b>9978.3</b>	<b>9903.5</b>
<b>А. Дългосрочен дълг</b>	<b>9701.6</b>	<b>9682.6</b>	<b>9543.1</b>	<b>9549.5</b>	<b>9460.0</b>	<b>9516.7</b>	<b>9530.4</b>	<b>9604.8</b>	<b>9310.5</b>	<b>9294.5</b>	<b>9425.4</b>	<b>9349.8</b>
<b>I. Официални кредитори</b>	<b>3889.2</b>	<b>3837.1</b>	<b>3695.1</b>	<b>3679.4</b>	<b>3580.7</b>	<b>3616.4</b>	<b>3625.0</b>	<b>3662.9</b>	<b>3578.5</b>	<b>3564.2</b>	<b>3503.7</b>	<b>3421.4</b>
<i>1. Международни финансови институции</i>	<i>2963.8</i>	<i>2940.2</i>	<i>2925.7</i>	<i>2899.8</i>	<i>2831.6</i>	<i>2878.2</i>	<i>2873.4</i>	<i>2899.2</i>	<i>2882.3</i>	<i>2887.9</i>	<i>2837.2</i>	<i>2750.9</i>
Международен валутен фонд	1273.4	1258.2	1283.3	1234.0	1214.5	1260.2	1231.4	1230.2	1220.9	1168.3	1127.8	1109.7
Световна банка <sup>3</sup>	924.8	912.6	902.5	910.8	894.9	895.5	905.6	908.1	906.5	959.2	955.8	950.0
Европейски съюз	427.5	425.4	406.3	415.1	390.1	390.1	402.7	421.3	420.0	415.9	409.3	343.7
Други международни финансови институции	338.2	344.0	333.5	340.0	332.1	332.4	333.7	339.7	334.9	344.5	344.3	347.6
<i>2. Двустранни кредити</i>	<i>925.4</i>	<i>896.9</i>	<i>769.4</i>	<i>779.6</i>	<i>749.1</i>	<i>738.2</i>	<i>751.6</i>	<i>763.7</i>	<i>696.2</i>	<i>676.2</i>	<i>666.5</i>	<i>670.5</i>
Парижки клуб и неразсрочен дълг	597.9	575.8	478.7	484.3	469.9	464.5	474.2	477.2	411.1	395.5	389.7	382.0
Други двустранни кредити	327.5	321.1	290.7	295.4	279.3	273.7	277.4	286.5	285.1	280.7	276.8	288.4
<b>II. Частни кредитори</b>	<b>5812.3</b>	<b>5845.5</b>	<b>5848.0</b>	<b>5870.1</b>	<b>5879.3</b>	<b>5900.3</b>	<b>5905.4</b>	<b>5942.0</b>	<b>5732.0</b>	<b>5730.4</b>	<b>5921.7</b>	<b>5928.4</b>
<i>1. Брейдиоблигации</i>	<i>4976.1</i>	<i>4976.1</i>	<i>4976.1</i>	<i>4976.1</i>	<i>4976.1</i>	<i>4976.1</i>	<i>4960.0</i>	<i>4960.0</i>	<i>4759.0</i>	<i>4759.0</i>	<i>4759.0</i>	<i>4759.0</i>
2. Еврооблигации	0.0	0.0	0.0	0.0	0.0	0.0	0.0	0.0	0.0	0.0	222.4	220.3
3. Други облигации	26.2	25.3	23.3	21.6	20.4	18.8	16.5	17.5	18.3	20.7	20.5	20.4
4. Държавни ценни книжа <sup>4</sup>	84.9	84.1	72.8	73.3	66.9	72.8	70.7	72.6	58.4	51.5	4.4	2.1
5. Търговски банки	93.2	93.2	91.6	94.0	89.8	90.8	94.0	90.3	92.0	92.3	91.6	99.3
6. Други сектори <sup>5</sup>	632.0	666.8	684.3	705.1	726.2	741.7	764.2	801.5	804.4	806.9	823.8	827.3
<b>Б. Краткосрочен дълг <sup>6</sup></b>	<b>650.3</b>	<b>635.6</b>	<b>608.0</b>	<b>566.2</b>	<b>523.5</b>	<b>543.9</b>	<b>539.3</b>	<b>555.2</b>	<b>600.3</b>	<b>543.8</b>	<b>552.8</b>	<b>553.7</b>
<b>I. Официални кредитори</b>	<b>0.0</b>	<b>0.0</b>	<b>0.0</b>	<b>0.0</b>	<b>0.0</b>	<b>0.0</b>	<b>0.0</b>	<b>0.0</b>	<b>0.0</b>	<b>0.0</b>	<b>0.0</b>	<b>0.0</b>
<b>II. Частни кредитори</b>	<b>650.3</b>	<b>635.6</b>	<b>608.0</b>	<b>566.2</b>	<b>523.5</b>	<b>543.9</b>	<b>539.3</b>	<b>555.2</b>	<b>600.3</b>	<b>543.8</b>	<b>552.8</b>	<b>553.7</b>
<i>1. Търговски банки <sup>7</sup></i>	<i>275.7</i>	<i>271.3</i>	<i>257.9</i>	<i>170.5</i>	<i>155.5</i>	<i>160.5</i>	<i>144.1</i>	<i>138.1</i>	<i>167.2</i>	<i>180.5</i>	<i>177.1</i>	<i>215.4</i>
<i>2. Други сектори <sup>5</sup></i>	<i>374.6</i>	<i>364.3</i>	<i>350.1</i>	<i>395.6</i>	<i>367.9</i>	<i>383.4</i>	<i>395.2</i>	<i>417.1</i>	<i>433.2</i>	<i>363.3</i>	<i>375.7</i>	<i>338.3</i>
<i>3. Държавни ценни книжа</i>	<i>0.0</i>	<i>0.0</i>	<i>0.0</i>	<i>0.0</i>	<i>0.0</i>	<i>0.0</i>	<i>0.0</i>	<i>0.0</i>	<i>0.0</i>	<i>0.0</i>	<i>0.0</i>	<i>0.0</i>
<b>Аналитични статии <sup>8</sup></b>												
<i>1. Революращи кредити</i>	<i>162.0</i>	<i>149.6</i>	<i>138.4</i>	<i>188.9</i>	<i>163.9</i>	<i>178.8</i>	<i>185.4</i>	<i>206.1</i>	<i>208.9</i>	<i>137.4</i>	<i>139.9</i>	<i>104.2</i>
<i>2. Кредити, платили при поискване</i>	<i>132.8</i>	<i>134.3</i>	<i>133.2</i>	<i>132.7</i>	<i>130.9</i>	<i>133.5</i>	<i>132.7</i>	<i>139.0</i>	<i>151.8</i>	<i>152.2</i>	<i>152.8</i>	<i>153.9</i>
в т. ч. вътрешнофирмени	120.5	121.3	118.6	116.9	116.0	118.1	116.9	122.6	135.1	135.3	136.3	137.6

<sup>1</sup> Предварителни данни към 25 февруари 2002 г. Равностойността в щатски долари е изчислена по курса на съответните чуждестранни валути към края на периода. Не са включени външните задължения на страната по търговските кредити (получени аванси и задължения към доставчици), информацията за които в момента се обработва в БНБ.

<sup>2</sup> Източник: Системата за регистриране, обслужване и управление на дълга на Министерството на финансите и Българската народна банка, търговските банки, местни физически и юридически лица.

<sup>3</sup> Включва размера както на държавните, така и на държавногарантираните заеми.

<sup>4</sup> Включват се държавни ценни книжа (деноминирани в левове и валута), притежавани от нерезиденти, и се приспадат брейдиоблигациите и еврооблигациите, притежавани от резиденти.

<sup>5</sup> Данните обхващат само кредитите, регистрирани в БНБ и за които тя е получила информация.

<sup>6</sup> Включително просрочия на главници и лихви.

<sup>7</sup> Включително депозитите на нерезиденти в местни търговски банки.

<sup>8</sup> Размерът на външните задължения по революращите кредити и по кредитите, платими при поискване, е включен в размера на brutния външен дълг на страната.

Източник: БНБ.



2.3.2.2. БРУТЕН ВЪНШЕН ДЪЛГ ПО ДЕБИТОРИ

(млн. щ. д.)

	I	II	III	IV	V	VI	VII	VIII	IX	X	XI	XII
<b>Общо (А + Б) <sup>1</sup></b>	<b>10351.9</b>	<b>10318.2</b>	<b>10151.1</b>	<b>10115.7</b>	<b>9983.5</b>	<b>10060.6</b>	<b>10069.7</b>	<b>10160.0</b>	<b>9910.8</b>	<b>9838.4</b>	<b>9978.3</b>	<b>9903.5</b>
<b>А. Публичен сектор (I + II + III + IV)</b>	<b>9187.9</b>	<b>9138.2</b>	<b>8885.0</b>	<b>8871.0</b>	<b>8799.8</b>	<b>8840.9</b>	<b>8833.6</b>	<b>8879.1</b>	<b>8583.1</b>	<b>8581.8</b>	<b>8713.4</b>	<b>8603.6</b>
<i>I. Правителствен дълг (I+2) <sup>2</sup></i>	<i>8184.9</i>	<i>8130.0</i>	<i>8001.4</i>	<i>7978.6</i>	<i>7892.5</i>	<i>7925.4</i>	<i>7915.2</i>	<i>7952.7</i>	<i>7672.6</i>	<i>7648.8</i>	<i>7821.0</i>	<i>7734.0</i>
1. Заеми <sup>3</sup>	3208.8	3154.0	3025.4	3002.5	2916.4	2949.3	2955.3	2992.7	2913.6	2889.8	2839.6	2754.7
2. Облигации	4976.1	4976.1	4976.1	4976.1	4976.1	4976.1	4960.0	4960.0	4759.0	4759.0	4981.4	4979.3
<i>II. Държавногарантиран дълг <sup>2,7</sup></i>	<i>634.2</i>	<i>638.3</i>	<i>628.3</i>	<i>639.4</i>	<i>661.7</i>	<i>671.2</i>	<i>679.8</i>	<i>693.9</i>	<i>690.6</i>	<i>705.6</i>	<i>724.4</i>	<i>725.0</i>
1. Заеми	634.2	638.3	628.3	639.4	661.7	671.2	679.8	693.9	690.6	705.6	724.4	725.0
<i>III. Българска народна банка <sup>2</sup></i>	<i>99.4</i>	<i>99.0</i>	<i>96.6</i>	<i>93.3</i>	<i>92.6</i>	<i>91.8</i>	<i>89.1</i>	<i>81.2</i>	<i>81.3</i>	<i>76.9</i>	<i>66.3</i>	<i>65.8</i>
<i>IV. Други дебитори</i>	<i>269.4</i>	<i>270.8</i>	<i>158.6</i>	<i>159.7</i>	<i>153.1</i>	<i>152.5</i>	<i>149.5</i>	<i>151.2</i>	<i>138.6</i>	<i>150.6</i>	<i>101.6</i>	<i>78.8</i>
Местни органи на управление	26.2	25.3	23.3	21.6	20.4	18.8	16.5	17.5	18.3	20.7	20.5	20.4
1. Облигации	26.2	25.3	23.3	21.6	20.4	18.8	16.5	17.5	18.3	20.7	20.5	20.4
Търговски банки (1+2) <sup>4</sup>	107.2	106.9	7.4	6.1	5.6	5.7	7.1	6.9	8.0	25.0	24.2	8.6
1. Заеми	99.9	99.8	1.6	1.6	1.5	1.5	3.0	2.7	3.1	3.1	3.0	2.8
2. Депозити на нерезиденти	7.3	7.0	5.8	4.4	4.1	4.1	4.1	4.2	4.9	21.9	21.2	5.8
Търговски фирми (1+2) <sup>5</sup>	51.2	54.5	55.2	58.7	60.2	55.1	55.2	54.2	54.0	53.3	52.5	47.6
1. Вътрешнофирмени заеми	0.1	0.1	0.1	0.1	0.1	0.1	0.1	0.1	0.1	0.1	0.1	0.1
2. Други заеми	51.0	54.4	55.1	58.6	60.1	55.0	55.0	54.1	53.8	53.1	52.4	47.5
Други <sup>6</sup>	84.9	84.1	72.8	73.3	66.9	72.9	70.7	72.6	58.4	51.6	4.4	2.1
<b>Б. Частен сектор (I + II)</b>	<b>1164.0</b>	<b>1180.1</b>	<b>1266.1</b>	<b>1244.7</b>	<b>1183.6</b>	<b>1219.6</b>	<b>1236.1</b>	<b>1280.9</b>	<b>1327.7</b>	<b>1256.6</b>	<b>1264.9</b>	<b>1299.9</b>
<i>I. Търговски банки (1+2+3) <sup>4</sup></i>	<i>261.7</i>	<i>257.7</i>	<i>342.1</i>	<i>258.5</i>	<i>239.7</i>	<i>245.6</i>	<i>231.0</i>	<i>221.5</i>	<i>251.2</i>	<i>247.7</i>	<i>244.4</i>	<i>306.0</i>
1. Вътрешнофирмени заеми	59.1	58.8	57.2	57.6	55.6	55.4	56.1	50.4	51.4	51.8	51.2	60.0
2. Други заеми	42.6	43.0	42.3	44.4	41.7	42.9	44.1	47.9	48.1	47.9	47.7	47.2
3. Депозити на нерезиденти	159.9	155.9	242.6	156.5	142.4	147.3	130.7	123.2	151.6	148.0	145.5	198.8
<i>II. Търговски фирми (1+2) <sup>5</sup></i>	<i>902.3</i>	<i>922.4</i>	<i>924.0</i>	<i>986.2</i>	<i>943.9</i>	<i>974.0</i>	<i>1005.1</i>	<i>1059.4</i>	<i>1076.6</i>	<i>1008.8</i>	<i>1020.4</i>	<i>993.9</i>
1. Вътрешнофирмени заеми	451.7	483.5	483.5	483.3	448.5	468.1	488.2	521.8	529.6	490.8	497.7	528.0
2. Други заеми	450.7	438.9	440.5	503.0	495.5	506.0	516.9	537.7	547.0	518.0	522.7	465.9

<sup>1</sup> Предварителни данни. Равностойността в щатски долари е изчислена по курса на съответните чуждестранни валути към края на периода. Не са включени външните задължения на страната по търговските кредити (получени аванси и задължения към доставчици), информацията за които в момента се обработва в БНБ.

<sup>2</sup> Източник: Система за регистриране, обслужване и управление на дълга на Министерството на финансите и Българската народна банка. Предварителни данни към 25 февруари 2002 г.

<sup>3</sup> Включително кредити, отпуснати на правителството от Международния валутен фонд. В таблиците по платежен баланс тези кредити са показани като заеми, получени и обслужвани от БНБ.

<sup>4</sup> По данни на търговските банки.

<sup>5</sup> Данните обхващат само кредитите, регистрирани в БНБ и за които тя е получила информация.

<sup>6</sup> Включват се държавни ценни книжа (деноминирани в левове и валута), притежавани от нерезиденти, и се приспадат брейдиоблигациите и еврооблигациите, притежавани от резиденти.

<sup>7</sup> В съответствие с международната методология по статистика на външния дълг в размера на държавногарантирания дълг БНБ включва заемите с държавни гаранции на бюджетни и небюджетни предприятия.

Източник: БНБ.

## 2.4. ПОЛУЧЕНИ НОВИ КРЕДИТИ И ДЕПОЗИТИ

## 2.4.1. ПОЛУЧЕНИ НОВИ КРЕДИТИ И ДЕПОЗИТИ ПРЕЗ 2002 г.

## 2.4.1.1. ПОЛУЧЕНИ НОВИ КРЕДИТИ И ДЕПОЗИТИ ПО КРЕДИТОРИ

(млн. ш. д.)

	I
<b>ОБЩО КРЕДИТИ (А + Б) <sup>1,2</sup></b>	<b>40.8</b>
<b>А. Дългосрочни кредити</b>	<b>38.4</b>
<i>I. Официални кредитори</i>	<i>2.4</i>
<i>1. Международни финансови институции</i>	<i>2.4</i>
Международен валутен фонд	0.0
Световна банка <sup>3</sup>	2.4
Други международни финансови институции	0.0
<i>2. Двустранни кредити</i>	<i>0.0</i>
<i>II. Частни кредитори</i>	<i>36.1</i>
1. Еврооблигации	0.0
2. Други облигации	0.0
3. Търговски банки	1.3
4. Търговски фирми <sup>4</sup>	34.7
<b>Б. Краткосрочни кредити <sup>4,5</sup></b>	<b>2.4</b>
<b>В. Предоставени револвиращи кредити</b>	<b>0.0</b>
<b>ОБЩО (А+Б+В)</b>	<b>40.8</b>

<sup>1</sup> Предварителни данни 25 февруари 2002 г. Равностойността в щатски долари е изчислена по средномесечните курсове на съответните чуждестранни валути.

<sup>2</sup> Източник: *Системата за регистриране, обслужване и управление на дълга* на Министерството на финансите и Българската народна банка, търговските банки, местни физически и юридически лица.

<sup>3</sup> Включва както държавните, така и държавногарантираните заеми.

<sup>4</sup> Включва получени суми по кредитите (без револвиращите), регистрирани в БНБ и за които тя е получила информация. Поради тримесечната отчетност на тези задължения, предвидена от Валутния закон, данните за частните нефинансови предприятия подлежат на ревизии.

<sup>5</sup> Включително привлечени депозити на нерезиденти в местни търговски банки и получени суми по краткосрочния дълг на местните физически и юридически лица.

Източник: БНБ.

2.4.1.2. ПОЛУЧЕНИ НОВИ КРЕДИТИ И ДЕПОЗИТИ ПО ДЕБИТОРИ

(млн. щ. д.)

	I
<b>Общо (А+Б) <sup>1,2</sup></b>	<b>40.8</b>
<b>А. Публичен сектор (I + II + III + IV)</b>	<b>16.5</b>
<i>I. Правителство (1+2) <sup>3</sup></i>	<i>0.0</i>
1. Заеми <sup>4</sup>	0.0
2. Облигации	0.0
<i>II. Държавногарантиран дълг <sup>3,8</sup></i>	<i>15.8</i>
1. Заеми	15.8
<i>III. Българска народна банка <sup>3,4</sup></i>	<i>0.0</i>
<i>IV. Други дебитори</i>	<i>0.7</i>
Местни органи на управление	0.0
1. Облигации	0.0
Търговски банки (1+2) <sup>5</sup>	0.7
1. Заеми	0.2
2. Депозити на нерезиденти <sup>6</sup>	0.5
Търговски фирми (1+2) <sup>7</sup>	0.0
1. Вътрешнофирмени заеми	0.0
2. Други заеми	0.0
Други <sup>9</sup>	0.0
<b>Б. Частен сектор (I + II)</b>	<b>24.3</b>
<i>I. Търговски банки (1+2+3) <sup>5</sup></i>	<i>1.3</i>
1. Вътрешнофирмени заеми	0.9
2. Други заеми	0.5
3. Депозити на нерезиденти <sup>6</sup>	0.0
<i>II. Търговски фирми (1+2) <sup>7</sup></i>	<i>22.9</i>
1. Вътрешнофирмени заеми	4.6
2. Други заеми	18.4

<sup>1</sup> Предварителни данни. Равностойността в щатски долари е изчислена по средномесечните курсове на съответните чуждестранни валути.

<sup>2</sup> Включително кредитите, предоставени в подкрепа на платежния баланс.

<sup>3</sup> Източник: *Системата за регистриране, обслужване и управление на дълга* на Министерството на финансите и Българската народна банка. Предварителни данни към 25 февруари 2002 г.

<sup>4</sup> Включително кредити от Международния валутен фонд. В таблиците по платежен баланс тези кредити са показани като заеми, получени и обслужвани от БНБ.

<sup>5</sup> По данни на търговските банки.

<sup>6</sup> Депозити на нерезиденти в местни търговски банки.

<sup>7</sup> Включва получени суми по кредитите (без револвиращите), регистрирани в БНБ и за които тя е получила информация. Поради тримесечната отчетност на тези задължения, предвидена от Валутния закон, данните за нефинансовите предприятия подлежат на ревизии.

<sup>8</sup> В съответствие с международната методология по статистика на външния дълг в размера на държавногарантирания дълг БНБ включва заемите с държавни гаранции на бюджетни и небюджетни предприятия.

<sup>9</sup> Включва закупените от нерезиденти държавни ценни книжа на първичния пазар.

Източник: БНБ.

2.4.2. ПОЛУЧЕНИ НОВИ КРЕДИТИ И ДЕПОЗИТИ ПРЕЗ 2001 Г.  
2.4.2.1. ПОЛУЧЕНИ НОВИ КРЕДИТИ И ДЕПОЗИТИ ПО КРЕДИТОРИ

	I	II	III	I трим.	IV	V	VI	II трим.	VII	VIII	IX	III трим.	X	XI	XII	IV трим.	Общо
<b>ОБЩО КРЕДИТИ (А + Б)<sup>1,2</sup></b>	<b>33.8</b>	<b>63.0</b>	<b>217.3</b>	<b>314.1</b>	<b>32.8</b>	<b>58.0</b>	<b>121.9</b>	<b>212.7</b>	<b>30.3</b>	<b>36.0</b>	<b>58.0</b>	<b>124.3</b>	<b>108.0</b>	<b>281.4</b>	<b>111.3</b>	<b>500.7</b>	<b>1151.7</b>
<b>А. Дългосрочни кредити</b>	<b>22.8</b>	<b>50.6</b>	<b>112.0</b>	<b>185.5</b>	<b>26.6</b>	<b>52.4</b>	<b>108.8</b>	<b>187.7</b>	<b>23.3</b>	<b>27.6</b>	<b>11.5</b>	<b>62.5</b>	<b>83.8</b>	<b>260.0</b>	<b>68.2</b>	<b>412.1</b>	<b>847.7</b>
<b>I. Официални кредитори</b>	<b>15.9</b>	<b>10.1</b>	<b>79.3</b>	<b>105.3</b>	<b>12.9</b>	<b>1.0</b>	<b>73.3</b>	<b>87.2</b>	<b>9.4</b>	<b>12.0</b>	<b>0.1</b>	<b>21.5</b>	<b>69.1</b>	<b>6.3</b>	<b>30.7</b>	<b>106.1</b>	<b>320.1</b>
<i>1. Международни финансови институции</i>	<i>15.9</i>	<i>10.1</i>	<i>79.3</i>	<i>105.3</i>	<i>12.9</i>	<i>1.0</i>	<i>73.3</i>	<i>87.2</i>	<i>9.4</i>	<i>12.0</i>	<i>0.1</i>	<i>21.5</i>	<i>69.1</i>	<i>6.3</i>	<i>10.7</i>	<i>86.1</i>	<i>300.1</i>
Международен валутен фонд	0.0	0.0	66.9	66.9	0.0	0.0	65.4	65.4	0.0	0.0	0.0	0.0	0.0	0.0	0.0	0.0	132.4
Световна банка <sup>3</sup>	9.4	2.0	3.0	14.4	2.4	0.8	4.9	8.0	2.0	3.0	0.1	5.2	55.6	2.1	2.8	60.5	88.2
Други международни финансови институции	6.5	8.0	9.4	23.9	10.5	0.3	3.0	13.7	7.4	9.0	0.0	16.4	13.5	4.2	7.8	25.6	79.6
<i>2. Двустранни кредити</i>	<i>0.0</i>	<i>0.0</i>	<i>0.0</i>	<i>0.0</i>	<i>0.0</i>	<i>0.0</i>	<i>0.0</i>	<i>0.0</i>	<i>0.0</i>	<i>0.0</i>	<i>0.0</i>	<i>0.0</i>	<i>0.0</i>	<i>0.0</i>	<i>20.0</i>	<i>20.0</i>	<i>20.0</i>
<b>II. Частни кредитори</b>	<b>6.9</b>	<b>40.5</b>	<b>32.7</b>	<b>80.2</b>	<b>13.7</b>	<b>51.3</b>	<b>35.5</b>	<b>100.5</b>	<b>14.0</b>	<b>15.6</b>	<b>11.4</b>	<b>40.9</b>	<b>14.7</b>	<b>253.7</b>	<b>37.5</b>	<b>306.0</b>	<b>527.6</b>
<i>1. Еврооблигации</i>	<i>0.0</i>	<i>0.0</i>	<i>0.0</i>	<i>0.0</i>	<i>0.0</i>	<i>0.0</i>	<i>0.0</i>	<i>0.0</i>	<i>0.0</i>	<i>0.0</i>	<i>0.0</i>	<i>0.0</i>	<i>0.0</i>	<i>222.1</i>	<i>0.0</i>	<i>222.1</i>	<i>222.1</i>
<i>2. Други облигации</i>	<i>0.0</i>	<i>0.0</i>	<i>0.0</i>	<i>0.0</i>	<i>0.0</i>	<i>0.0</i>	<i>0.0</i>	<i>0.0</i>	<i>0.0</i>	<i>0.0</i>	<i>0.0</i>	<i>0.0</i>	<i>0.3</i>	<i>0.0</i>	<i>0.0</i>	<i>0.3</i>	<i>0.3</i>
<i>3. Търговски банки</i>	<i>0.2</i>	<i>0.8</i>	<i>1.4</i>	<i>2.3</i>	<i>1.2</i>	<i>0.0</i>	<i>7.0</i>	<i>8.3</i>	<i>1.4</i>	<i>0.8</i>	<i>2.0</i>	<i>4.2</i>	<i>1.1</i>	<i>1.2</i>	<i>12.1</i>	<i>14.4</i>	<i>29.2</i>
<i>4. Търговски фирми<sup>4,5</sup></i>	<i>6.7</i>	<i>39.8</i>	<i>31.4</i>	<i>77.8</i>	<i>12.4</i>	<i>51.3</i>	<i>28.5</i>	<i>92.2</i>	<i>12.5</i>	<i>14.8</i>	<i>9.4</i>	<i>36.7</i>	<i>13.4</i>	<i>30.5</i>	<i>25.4</i>	<i>69.3</i>	<i>276.0</i>
<b>Б. Краткосрочни кредити<sup>4,5</sup></b>	<b>11.0</b>	<b>12.4</b>	<b>105.3</b>	<b>128.7</b>	<b>6.3</b>	<b>5.6</b>	<b>13.1</b>	<b>25.0</b>	<b>6.9</b>	<b>8.3</b>	<b>46.5</b>	<b>61.8</b>	<b>24.2</b>	<b>21.4</b>	<b>43.0</b>	<b>88.6</b>	<b>304.0</b>
<b>В. Предоставени револвиращи кредити</b>	<b>59.6</b>	<b>51.1</b>	<b>46.2</b>	<b>156.9</b>	<b>98.5</b>	<b>56.1</b>	<b>86.0</b>	<b>240.6</b>	<b>75.0</b>	<b>91.9</b>	<b>67.8</b>	<b>234.8</b>	<b>66.1</b>	<b>59.2</b>	<b>50.9</b>	<b>176.2</b>	<b>808.5</b>
<b>ОБЩО (А+Б+В)</b>	<b>93.4</b>	<b>114.1</b>	<b>263.5</b>	<b>471.0</b>	<b>131.3</b>	<b>114.1</b>	<b>207.9</b>	<b>453.3</b>	<b>105.3</b>	<b>127.9</b>	<b>125.8</b>	<b>359.0</b>	<b>174.1</b>	<b>340.6</b>	<b>162.1</b>	<b>676.8</b>	<b>1960.2</b>

<sup>1</sup> Предварителни данни 25 февруари 2002 г. Равностойността в щатски долари е изчислена по средномесечните курсове на съответните чуждестранни валути.  
<sup>2</sup> Източник: *Системата за регистриране, обслужване и управление на дълга* на Министерството на финансите и Българската народна банка, търговските банки, местни физически и юридически лица.  
<sup>3</sup> Включва както държавните, така и държавногарантираните заеми.  
<sup>4</sup> Включва получени суми по кредитите (без револвиращите), регистрирани в БНБ и за които тя е получила информация.  
<sup>5</sup> Включително привлечени депозити на резиденти в местни търговски банки и получени суми по краткосрочния дълг на местните физически и юридически лица.

Източник: БНБ.

2.4.2.2. ПОЛУЧЕНИ НОВИ КРЕДИТИ И ДЕПОЗИТИ ПО ДЕБИТОРИ

(млн. ш. д.)

	I	II	III	I трим.	IV	V	VI	II трим.	VII	VIII	IX	III трим.	X	XI	XII	IV трим.	Общо
<b>Общо (А+Б) <sup>1,2</sup></b>	<b>33.8</b>	<b>63.0</b>	<b>217.3</b>	<b>314.1</b>	<b>32.8</b>	<b>58.0</b>	<b>121.9</b>	<b>212.7</b>	<b>30.3</b>	<b>36.0</b>	<b>58.0</b>	<b>124.3</b>	<b>108.0</b>	<b>281.4</b>	<b>111.3</b>	<b>500.7</b>	<b>1151.7</b>
<b>А. Публичен сектор (I + II + III + IV)</b>	<b>14.9</b>	<b>14.3</b>	<b>77.5</b>	<b>106.7</b>	<b>12.8</b>	<b>39.6</b>	<b>79.6</b>	<b>132.0</b>	<b>12.5</b>	<b>5.0</b>	<b>4.1</b>	<b>21.6</b>	<b>89.7</b>	<b>247.5</b>	<b>30.9</b>	<b>368.2</b>	<b>628.4</b>
<i>I. Правителство (1+2)<sup>3</sup></i>	0.0	0.0	66.9	66.9	0.0	0.0	65.4	65.4	0.0	0.0	0.0	0.0	50.5	222.1	20.0	292.6	425.0
<i>1. Заеми <sup>4</sup></i>	0.0	0.0	66.9	66.9	0.0	0.0	65.4	65.4	0.0	0.0	0.0	0.0	50.5	0.0	20.0	70.5	202.9
<i>2. Облигации</i>	0.0	0.0	0.0	0.0	0.0	0.0	0.0	0.0	0.0	0.0	0.0	0.0	0.0	222.1	0.0	222.1	222.1
<i>II. Държавногарантиран дълг <sup>3,8</sup></i>	14.5	9.9	7.1	31.4	9.1	37.5	13.9	60.5	10.9	4.8	3.0	18.8	21.7	25.1	10.3	57.1	167.8
<i>1. Заеми</i>	14.5	9.9	7.1	31.4	9.1	37.5	13.9	60.5	10.9	4.8	3.0	18.8	21.7	25.1	10.3	57.1	167.8
<i>III. Българска народна банка <sup>3,4</sup></i>	0.0	0.0	0.0	0.0	0.0	0.0	0.0	0.0	0.0	0.0	0.0	0.0	0.0	0.0	0.0	0.0	0.0
<i>IV. Други дебитори</i>	0.4	4.4	3.5	8.3	3.7	2.2	0.3	6.1	1.6	0.1	1.0	2.8	17.5	0.3	0.6	18.4	35.6
Местни органи на управление	0.0	0.0	0.0	0.0	0.0	0.0	0.0	0.0	0.0	0.0	0.0	0.0	0.0	0.0	0.0	0.0	0.0
1. Облигации	0.0	0.0	0.0	0.0	0.0	0.0	0.0	0.0	0.0	0.0	0.0	0.0	0.0	0.0	0.0	0.0	0.0
Търговски банки (1+2) <sup>5</sup>	0.4	0.8	0.3	1.5	0.1	0.0	0.3	0.4	1.6	0.1	1.0	2.8	17.2	0.3	0.6	18.1	22.8
1. Заеми	0.0	0.5	0.3	0.8	0.0	0.0	0.0	0.0	1.4	0.0	0.4	1.8	0.0	0.0	0.0	0.0	2.6
2. Депозити на нерезиденти <sup>6</sup>	0.4	0.3	0.0	0.7	0.1	0.0	0.3	0.4	0.2	0.1	0.6	1.0	17.2	0.3	0.6	18.1	20.2
Търговски фирми (1+2) <sup>7</sup>	0.0	3.6	3.1	6.8	3.6	2.1	0.0	5.7	0.0	0.0	0.0	0.0	0.0	0.0	0.0	0.0	12.5
1. Вътрешнофирмени заеми	0.0	0.0	0.0	0.0	0.0	0.0	0.0	0.0	0.0	0.0	0.0	0.0	0.0	0.0	0.0	0.0	0.0
2. Други заеми	0.0	3.6	3.1	6.8	3.6	2.1	0.0	5.7	0.0	0.0	0.0	0.0	0.0	0.0	0.0	0.0	12.5
Други <sup>9</sup>	0.0	0.0	0.0	0.0	0.0	0.0	0.0	0.0	0.0	0.0	0.0	0.0	0.3	0.0	0.0	0.3	0.3
<b>Б. Частен сектор (I + II)</b>	<b>18.9</b>	<b>48.6</b>	<b>139.9</b>	<b>207.5</b>	<b>20.0</b>	<b>18.4</b>	<b>42.3</b>	<b>80.7</b>	<b>17.7</b>	<b>31.0</b>	<b>54.0</b>	<b>102.7</b>	<b>18.2</b>	<b>33.9</b>	<b>80.4</b>	<b>132.5</b>	<b>523.3</b>
<i>I. Търговски банки (1+2+3) <sup>5</sup></i>	2.4	4.1	93.7	100.2	1.2	0.0	11.1	12.4	0.0	2.2	32.6	34.8	1.1	7.7	48.6	57.4	204.8
1. Вътрешнофирмени заеми	0.0	0.0	0.0	0.0	0.0	0.0	5.8	5.8	0.0	0.0	1.3	1.3	0.8	0.0	9.3	10.1	17.2
2. Други заеми	0.2	0.8	1.0	2.0	1.2	0.0	1.2	2.4	0.0	2.2	0.4	2.5	0.2	1.2	3.3	4.7	11.7
3. Депозити на нерезиденти <sup>6</sup>	2.2	3.3	92.6	98.1	0.0	0.0	4.1	4.1	0.0	0.0	31.0	31.0	0.0	6.6	36.0	42.6	175.9
<i>II. Търговски фирми (1+2) <sup>7</sup></i>	16.6	44.6	46.2	107.3	18.8	18.4	31.1	68.3	17.7	28.8	21.3	67.9	17.2	26.2	31.7	75.1	318.6
1. Вътрешнофирмени заеми	9.6	35.4	25.1	70.1	6.7	9.1	19.6	35.4	12.2	11.5	17.3	41.1	11.2	5.6	14.5	31.3	177.8
2. Други заеми	7.0	9.2	21.1	37.2	12.1	9.3	11.6	32.9	5.5	17.4	4.0	26.8	6.0	20.6	17.2	43.8	140.8

<sup>1</sup> Преварителни данни. Равностойността в шатски долари е изчислена по средномесечните курсове на съответните чуждестранни валути.

<sup>2</sup> Включително кредитите, предоставени в подкрепа на платежния баланс.

<sup>3</sup> Източник: *Системата за регистриране, обслужване и управление на дълга* на Министерството на финансите и Българската народна банка. Преварителни данни към 25 февруари 2002 г.

<sup>4</sup> Включително кредити от Международния валутен фонд. В таблиците по платежен баланс тези кредити са показани като заеми, получени и обслужвани от БНБ.

<sup>5</sup> По данни на търговските банки.

<sup>6</sup> Депозити на нерезиденти в местни търговски банки.

<sup>7</sup> Включва получени суми по кредитите (без револвиращите), регистрирани в БНБ и за които тя е получила информация.

<sup>8</sup> В съответствие с международната методология по статистика на външния дълг в размера на държавногарантирания дълг БНБ включва заемите с държавни гаранции на бюджетни и небюджетни предприятия.

<sup>9</sup> Включва закупените от нерезиденти държавни ценни книжа на първичния пазар.

Източник: БНБ.

**2.5. ОБСЛУЖВАНЕ НА БРУТНИЯ ВЪНШЕН ДЪЛГ**

2.5.1. ОБСЛУЖВАНЕ НА БРУТНИЯ ВЪНШЕН ДЪЛГ, 2002 г.

2.5.1.1. ОБСЛУЖВАНЕ НА БРУТНИЯ ВЪНШЕН ДЪЛГ ПО КРЕДИТОРИ<sup>1</sup>

(млн. щ. д.)

	Януари		
	Главница	Лихва	Общо
<b>БРУТЕН ВЪНШЕН ДЪЛГ (А + Б) <sup>2</sup></b>	<b>111.5</b>	<b>118.9</b>	<b>230.3</b>
<b>А. Дългосрочен дълг</b>	<b>69.7</b>	<b>118.7</b>	<b>188.4</b>
<b>I. Официални кредитори</b>	<b>41.1</b>	<b>5.3</b>	<b>46.4</b>
<i>1. Международни финансови институции</i>	<i>41.1</i>	<i>5.2</i>	<i>46.4</i>
Международен валутен фонд	29.3	0.0	29.3
Световна банка <sup>3</sup>	0.5	0.2	0.7
Европейски съюз	0.0	0.0	0.0
Други международни финансови институции	11.3	5.0	16.3
<i>2. Двустранни кредити</i>	<i>0.0</i>	<i>0.1</i>	<i>0.1</i>
Парижки клуб и неразсрочен дълг	0.0	0.0	0.0
Други	0.0	0.1	0.1
<b>II. Частни кредитори</b>	<b>28.6</b>	<b>113.4</b>	<b>142.0</b>
1. Брейдиоблигации	16.1	110.9	127.0
2. Други облигации <sup>4</sup>	2.4	0.6	3.0
3. Търговски банки	1.1	0.3	1.5
4. Търговски фирми <sup>5</sup>	9.0	1.6	10.5
<b>Б. Краткосрочен дълг <sup>5,6</sup></b>	<b>41.7</b>	<b>0.1</b>	<b>41.9</b>
<b>В. Плащания по револвиращи кредити, предоставени на български фирми от нерезиденти</b>	<b>0.0</b>	<b>0.0</b>	<b>0.0</b>
<b>ОБЩО (А+Б+В)</b>	<b>111.5</b>	<b>118.9</b>	<b>230.4</b>

<sup>1</sup> Източник: Системата за регистриране, обслужване и управление на дълга на Министерството на финансите и Българската народна банка, търговските банки, местни физически и юридически лица.

<sup>2</sup> Фактически плащания. Предварителни данни към 25 февруари 2002 г. Равностойността в щатски долари е изчислена по средномесечните курсове на съответните чуждестранни валути.

<sup>3</sup> Включва плащания както по държавните, така и по държавногарантираните кредити.

<sup>4</sup> Включва плащанията на главници и лихви по държавните ценни книжа, закупени от нерезиденти.

<sup>5</sup> Данните обхващат само кредитите, регистрирани в БНБ и за които тя е получила информация. Поради тримесечната отчетност на тези задължения, предвидена от Валутния закон, данните за частните нефинансови предприятия подлежат на ревизии.

<sup>6</sup> Включва плащанията по дълга на търговските банки, на местните физически и юридически лица и платените просрочия. Плащанията по револвиращи кредити не са включени.

Източник: БНБ.

## 2.5.1.2. ОБСЛУЖВАНЕ НА БРУТНИЯ ВЪНШЕН ДЪЛГ ПО ДЕБИТОРИ

(млн. щ. д.)

	Януари		
	Главница	Лихва	Общо
<b>Общо (А + Б) <sup>1</sup></b>	<b>111.5</b>	<b>118.9</b>	<b>230.3</b>
<b>А. Публичен сектор (I + II + III + IV)</b>	<b>64.1</b>	<b>117.5</b>	<b>181.5</b>
<i>I. Правителствен дълг (1+2) <sup>2</sup></i>	<i>41.8</i>	<i>111.0</i>	<i>152.7</i>
1. Заеми <sup>3</sup>	25.7	0.1	25.7
2. Облигации	16.1	110.9	127.0
<i>II. Държавногарантиран дълг <sup>2,7</sup></i>	<i>10.6</i>	<i>4.9</i>	<i>15.5</i>
1. Заеми	10.6	4.9	15.5
<i>III. Българска народна банка <sup>2,3</sup></i>	<i>3.6</i>	<i>0.0</i>	<i>3.6</i>
<i>IV. Други дебитори</i>	<i>8.0</i>	<i>1.6</i>	<i>9.7</i>
Местни органи на управление	0.0	0.0	0.0
1. Облигации	0.0	0.0	0.0
Търговски банки (1+2) <sup>4</sup>	1.1	0.0	1.1
1. Заеми	0.2	0.0	0.2
2. Депозити на нерезиденти	0.9	0.0	0.9
Търговски фирми (1+2) <sup>5</sup>	4.6	1.0	5.5
1. Вътрешнофирмени заеми	0.0	0.0	0.0
2. Други заеми	4.6	1.0	5.5
Други <sup>6</sup>	2.4	0.6	3.0
<b>Б. Частен сектор (I + II)</b>	<b>47.4</b>	<b>1.4</b>	<b>48.8</b>
<i>I. Търговски банки (1+2+3) <sup>4</sup></i>	<i>39.3</i>	<i>0.3</i>	<i>39.6</i>
1. Вътрешнофирмени заеми	0.9	0.3	1.3
2. Други заеми	0.0	0.0	0.0
3. Депозити на нерезиденти	38.4	0.0	38.4
<i>II. Търговски фирми (1+2) <sup>5</sup></i>	<i>8.1</i>	<i>1.1</i>	<i>9.1</i>
1. Вътрешнофирмени заеми	2.6	0.2	2.8
2. Други заеми	5.5	0.8	6.3

<sup>1</sup> Фактически плащания. Предварителни данни. Равностойността в щатски долари е изчислена по средномесечните курсове на съответните чуждестранни валути.<sup>2</sup> Източник: *Системата за регистриране, обслужване и управление на дълга* на Министерството на финансите и Българската народна банка. Предварителни данни към 25 февруари 2002 г.<sup>3</sup> Включително кредити от Международния валутен фонд. В таблиците по платежен баланс тези кредити са показани като заеми, получени и обслужвани от БНБ.<sup>4</sup> По данни на търговските банки.<sup>5</sup> Данните обхващат само кредитите, регистрирани в БНБ и за които тя е получила информация. Поради тримесечната отчетност на тези задължения, предвидена от Валутния закон, данните за нефинансовите предприятия подлежат на ревизии.<sup>6</sup> Включва плащания на главници и лихви по държавни ценни книжа, закупени от нерезиденти.<sup>7</sup> В съответствие с международната методология по статистика на външния дълг в размера на държавногарантирания дълг БНБ включва заемите с държавни гаранции на бюджетни и небюджетни предприятия.

Източник: БНБ.

2.5.2. ОБСЛУЖВАНЕ НА БРУТНИЯ ВЪНШЕН ДЪЛГ, 2001 г.

2.5.2.1. ОБСЛУЖВАНЕ НА БРУТНИЯ ВЪНШЕН ДЪЛГ ПО КРЕДИТОРИ<sup>1</sup>

(млн. щ. д.)

	Януари			Февруари			Март			Първо тримесечие		
	Главница	Лихва	Общо	Главница	Лихва	Общо	Главница	Лихва	Общо	Главница	Лихва	Общо
<b>БРУТЕН ВЪНШЕН ДЪЛГ (А + Б)<sup>2</sup></b>	<b>79.9</b>	<b>172.0</b>	<b>252.0</b>	<b>58.0</b>	<b>35.0</b>	<b>93.0</b>	<b>113.7</b>	<b>26.4</b>	<b>140.1</b>	<b>251.7</b>	<b>233.4</b>	<b>485.1</b>
<b>А. Дългосрочен дълг</b>	<b>70.6</b>	<b>171.6</b>	<b>242.2</b>	<b>50.6</b>	<b>35.0</b>	<b>85.6</b>	<b>109.1</b>	<b>25.3</b>	<b>134.4</b>	<b>230.3</b>	<b>232.0</b>	<b>462.3</b>
<b>I. Официални кредитори</b>	<b>57.2</b>	<b>6.4</b>	<b>63.6</b>	<b>45.2</b>	<b>32.7</b>	<b>77.8</b>	<b>101.6</b>	<b>24.0</b>	<b>125.6</b>	<b>204.0</b>	<b>63.1</b>	<b>267.0</b>
<i>1. Международни финансови институции</i>	57.2	6.4	63.6	22.9	29.0	51.9	15.2	5.3	20.5	95.3	40.7	136.0
Международен валутен фонд	43.5	0.0	43.5	10.1	17.8	27.9	10.0	0.0	10.0	63.5	17.8	81.3
Световна банка <sup>3</sup>	2.0	0.4	2.5	12.8	7.0	19.8	0.4	0.6	1.1	15.3	8.0	23.4
Европейски съюз	0.0	0.0	0.0	0.0	3.8	3.8	0.0	1.4	1.4	0.0	5.1	5.1
Други международни финансови институции	11.7	6.0	17.7	0.0	0.4	0.4	4.8	3.3	8.1	16.5	9.7	26.2
<i>2. Двустранни кредити</i>	0.0	0.0	0.0	22.3	3.7	26.0	86.3	18.7	105.1	108.6	22.4	131.0
Парижки клуб и неразсрочен дълг	0.0	0.0	0.0	18.2	2.5	20.7	72.5	18.3	90.8	90.7	20.9	111.5
Други	0.0	0.0	0.0	4.1	1.2	5.3	13.9	0.4	14.2	18.0	1.5	19.5
<b>II. Частни кредитори</b>	<b>13.4</b>	<b>165.3</b>	<b>178.6</b>	<b>5.5</b>	<b>2.3</b>	<b>7.8</b>	<b>7.5</b>	<b>1.3</b>	<b>8.9</b>	<b>26.4</b>	<b>168.9</b>	<b>195.3</b>
1. Брейдиоблигации	0.0	160.7	160.7	0.0	0.0	0.0	0.0	0.0	0.0	0.0	160.7	160.7
2. Други облигации <sup>4</sup>	5.3	3.4	8.6	0.0	0.0	0.0	0.0	0.0	0.0	5.3	3.4	8.6
3. Търговски банки	0.2	0.1	0.3	0.5	0.6	1.1	0.2	0.4	0.6	0.8	1.1	1.9
4. Търговски фирми <sup>5</sup>	7.9	1.1	9.0	5.0	1.7	6.7	7.3	1.0	8.3	20.3	3.8	24.0
<b>Б. Краткосрочен дълг<sup>5,6</sup></b>	<b>9.3</b>	<b>0.4</b>	<b>9.7</b>	<b>7.4</b>	<b>0.0</b>	<b>7.4</b>	<b>4.6</b>	<b>1.0</b>	<b>5.7</b>	<b>21.4</b>	<b>1.4</b>	<b>22.8</b>
<b>В. Плащания по револвиращи кредити, предоставени на български фирми от нерезиденти</b>	<b>58.7</b>	<b>0.1</b>	<b>58.8</b>	<b>63.3</b>	<b>0.1</b>	<b>63.4</b>	<b>55.8</b>	<b>1.8</b>	<b>57.6</b>	<b>177.8</b>	<b>2.0</b>	<b>179.8</b>
<b>ОБЩО (А+Б+В)</b>	<b>138.7</b>	<b>172.1</b>	<b>310.8</b>	<b>121.3</b>	<b>35.1</b>	<b>156.4</b>	<b>169.5</b>	<b>28.2</b>	<b>197.7</b>	<b>429.5</b>	<b>235.4</b>	<b>664.9</b>

(млн. щ. д.)

	Април			Май			Юни			Второ тримесечие		
	Главница	Лихва	Общо	Главница	Лихва	Общо	Главница	Лихва	Общо	Главница	Лихва	Общо
<b>БРУТЕН ВЪНШЕН ДЪЛГ (А + Б)<sup>2</sup></b>	<b>155.1</b>	<b>7.0</b>	<b>162.1</b>	<b>41.5</b>	<b>17.9</b>	<b>59.4</b>	<b>33.5</b>	<b>27.6</b>	<b>61.1</b>	<b>230.1</b>	<b>52.4</b>	<b>282.5</b>
<b>А. Дългосрочен дълг</b>	<b>62.2</b>	<b>6.9</b>	<b>69.1</b>	<b>35.1</b>	<b>17.8</b>	<b>53.0</b>	<b>29.2</b>	<b>27.4</b>	<b>56.6</b>	<b>126.5</b>	<b>52.1</b>	<b>178.6</b>
<b>I. Официални кредитори</b>	<b>59.8</b>	<b>3.8</b>	<b>63.6</b>	<b>22.6</b>	<b>15.9</b>	<b>38.5</b>	<b>15.8</b>	<b>23.6</b>	<b>39.4</b>	<b>98.2</b>	<b>43.3</b>	<b>141.5</b>
<i>1. Международни финансови институции</i>	57.2	2.9	60.1	9.9	15.5	25.4	15.8	20.3	36.1	83.0	38.7	121.7
Международен валутен фонд	54.6	0.0	54.6	9.8	14.9	24.7	9.7	-1.2	8.5	74.2	13.7	87.9
Световна банка <sup>3</sup>	0.0	0.0	0.0	0.0	0.0	0.0	4.3	15.8	20.1	4.3	15.8	20.1
Европейски съюз	0.0	0.0	0.0	0.0	0.0	0.0	0.0	4.9	4.9	0.0	4.9	4.9
Други международни финансови институции	2.6	2.9	5.5	0.1	0.6	0.7	1.8	0.9	2.7	4.5	4.3	8.8
<i>2. Двустранни кредити</i>	2.6	0.9	3.5	12.7	0.4	13.1	0.0	3.2	3.2	15.2	4.6	19.8
Парижки клуб и неразсрочен дълг	2.6	0.6	3.2	0.0	0.1	0.1	0.0	0.6	0.6	2.6	1.3	3.9
Други	0.0	0.3	0.3	12.7	0.3	13.0	0.0	2.6	2.6	12.7	3.3	16.0
<b>II. Частни кредитори</b>	<b>2.4</b>	<b>3.1</b>	<b>5.5</b>	<b>12.5</b>	<b>2.0</b>	<b>14.5</b>	<b>13.4</b>	<b>3.8</b>	<b>17.2</b>	<b>28.3</b>	<b>8.8</b>	<b>37.1</b>
1. Брейдиоблигации	0.0	0.0	0.0	0.0	0.0	0.0	0.0	0.0	0.0	0.0	0.0	0.0
2. Други облигации <sup>4</sup>	0.0	0.0	0.0	0.0	0.0	0.0	0.0	2.0	2.0	0.0	2.0	2.0
3. Търговски банки	0.2	0.8	1.0	0.5	0.3	0.8	6.0	0.6	6.6	6.7	1.7	8.4
4. Търговски фирми <sup>5</sup>	2.2	2.2	4.4	12.0	1.6	13.7	7.3	1.2	8.6	21.6	5.1	26.7
<b>Б. Краткосрочен дълг<sup>5,6</sup></b>	<b>92.9</b>	<b>0.1</b>	<b>93.0</b>	<b>6.3</b>	<b>0.0</b>	<b>6.4</b>	<b>4.3</b>	<b>0.2</b>	<b>4.5</b>	<b>103.6</b>	<b>0.3</b>	<b>103.9</b>
<b>В. Плащания по револвиращи кредити, предоставени на български фирми от нерезиденти</b>	<b>49.1</b>	<b>0.0</b>	<b>49.1</b>	<b>78.5</b>	<b>0.0</b>	<b>78.5</b>	<b>71.4</b>	<b>2.2</b>	<b>73.6</b>	<b>199.0</b>	<b>2.2</b>	<b>201.2</b>
<b>ОБЩО (А+Б+В)</b>	<b>204.2</b>	<b>7.0</b>	<b>211.2</b>	<b>120.0</b>	<b>17.9</b>	<b>137.8</b>	<b>104.9</b>	<b>29.8</b>	<b>134.6</b>	<b>429.1</b>	<b>54.6</b>	<b>483.7</b>

(продължава)



(продължение)

(млн. щ. д.)

	Юли			Август			Септември			Трето тримесечие		
	Главница	Лихва	Общо	Главница	Лихва	Общо	Главница	Лихва	Общо	Главница	Лихва	Общо
<b>БРУТЕН ВЪНШЕН ДЪЛГ (А + Б) <sup>2</sup></b>	<b>94.4</b>	<b>142.2</b>	<b>236.7</b>	<b>100.8</b>	<b>30.5</b>	<b>131.2</b>	<b>88.6</b>	<b>16.8</b>	<b>105.4</b>	<b>283.7</b>	<b>189.5</b>	<b>473.2</b>
<b>А. Дългосрочен дълг</b>	<b>70.7</b>	<b>141.8</b>	<b>212.5</b>	<b>74.8</b>	<b>30.2</b>	<b>105.0</b>	<b>86.3</b>	<b>16.7</b>	<b>103.0</b>	<b>231.8</b>	<b>188.7</b>	<b>420.4</b>
<i>И. Официални кредитори</i>	<i>52.4</i>	<i>5.3</i>	<i>57.6</i>	<i>64.5</i>	<i>27.9</i>	<i>92.4</i>	<i>81.6</i>	<i>15.3</i>	<i>96.9</i>	<i>198.5</i>	<i>48.5</i>	<i>246.9</i>
<i>1. Международни финансови институции</i>	<i>52.4</i>	<i>5.0</i>	<i>57.4</i>	<i>42.9</i>	<i>25.0</i>	<i>68.0</i>	<i>16.3</i>	<i>5.6</i>	<i>21.9</i>	<i>111.6</i>	<i>35.7</i>	<i>147.3</i>
Международен валутен фонд	41.8	0.0	41.8	29.7	13.9	43.6	10.0	0.0	10.0	81.5	13.9	95.4
Световна банка <sup>3</sup>	0.5	0.3	0.8	13.2	7.0	20.2	0.9	0.6	1.5	14.6	7.9	22.5
Европейски съюз	0.0	0.0	0.0	0.0	3.4	3.4	0.0	1.2	1.2	0.0	4.6	4.6
Други международни финансови институции	10.1	4.7	14.8	0.0	0.8	0.8	5.4	3.8	9.2	15.5	9.3	24.8
<i>2. Двустранни кредити</i>	<i>0.0</i>	<i>0.3</i>	<i>0.3</i>	<i>21.6</i>	<i>2.9</i>	<i>24.4</i>	<i>65.3</i>	<i>9.7</i>	<i>75.0</i>	<i>86.9</i>	<i>12.8</i>	<i>99.7</i>
Парижки клуб и неразсрочен дълг	0.0	0.2	0.2	17.7	1.8	19.5	65.3	9.7	75.0	83.0	11.7	94.7
Други	0.0	0.1	0.1	3.9	1.0	4.9	0.0	0.0	0.0	3.9	1.1	5.0
<i>II. Частни кредитори</i>	<i>18.3</i>	<i>136.5</i>	<i>154.9</i>	<i>10.2</i>	<i>2.3</i>	<i>12.5</i>	<i>4.7</i>	<i>1.4</i>	<i>6.1</i>	<i>33.3</i>	<i>140.2</i>	<i>173.5</i>
1. Брейдиоблигации	16.1	133.5	149.6	0.0	0.0	0.0	0.0	0.0	0.0	16.1	133.5	149.6
2. Други облигации <sup>4</sup>	0.0	1.9	1.9	0.0	0.0	0.0	0.2	0.0	0.2	0.2	1.9	2.1
3. Търговски банки	0.2	0.3	0.5	7.2	1.5	8.7	0.2	0.2	0.4	7.6	2.0	9.6
4. Търговски фирми <sup>5</sup>	2.0	0.9	2.9	3.0	0.8	3.9	4.4	1.1	5.5	9.4	2.8	12.3
<b>Б. Краткосрочен дълг <sup>5,6</sup></b>	<b>23.7</b>	<b>0.4</b>	<b>24.1</b>	<b>26.0</b>	<b>0.3</b>	<b>26.3</b>	<b>2.3</b>	<b>0.1</b>	<b>2.4</b>	<b>52.0</b>	<b>0.8</b>	<b>52.8</b>
<b>В. Плащания по револвиращи кредити, предоставени на български фирми от нерезиденти</b>	<b>70.0</b>	<b>0.0</b>	<b>70.0</b>	<b>74.6</b>	<b>0.1</b>	<b>74.7</b>	<b>66.9</b>	<b>0.8</b>	<b>67.7</b>	<b>211.4</b>	<b>1.0</b>	<b>212.4</b>
<b>ОБЩО (А+Б+В)</b>	<b>164.4</b>	<b>142.3</b>	<b>306.7</b>	<b>175.4</b>	<b>30.6</b>	<b>205.9</b>	<b>155.4</b>	<b>17.6</b>	<b>173.0</b>	<b>495.2</b>	<b>190.5</b>	<b>685.6</b>

(млн. щ. д.)

	Октомври			Ноември			Декември			Четвърто тримесечие		
	Главница	Лихва	Общо	Главница	Лихва	Общо	Главница	Лихва	Общо	Главница	Лихва	Общо
<b>БРУТЕН ВЪНШЕН ДЪЛГ (А + Б) <sup>2</sup></b>	<b>66.4</b>	<b>6.1</b>	<b>72.5</b>	<b>41.5</b>	<b>14.1</b>	<b>55.5</b>	<b>120.8</b>	<b>31.4</b>	<b>152.3</b>	<b>228.8</b>	<b>51.6</b>	<b>280.3</b>
<b>А. Дългосрочен дълг</b>	<b>62.6</b>	<b>5.0</b>	<b>67.6</b>	<b>38.0</b>	<b>14.0</b>	<b>52.0</b>	<b>98.3</b>	<b>29.4</b>	<b>127.7</b>	<b>198.9</b>	<b>48.3</b>	<b>247.3</b>
<i>И. Официални кредитори</i>	<i>55.7</i>	<i>2.9</i>	<i>58.6</i>	<i>31.5</i>	<i>11.8</i>	<i>43.4</i>	<i>79.6</i>	<i>22.0</i>	<i>101.6</i>	<i>166.9</i>	<i>36.7</i>	<i>203.6</i>
<i>1. Международни финансови институции</i>	<i>44.9</i>	<i>1.7</i>	<i>46.6</i>	<i>31.5</i>	<i>11.8</i>	<i>43.3</i>	<i>79.6</i>	<i>18.9</i>	<i>98.6</i>	<i>156.1</i>	<i>32.4</i>	<i>188.5</i>
Международен валутен фонд	42.3	0.0	42.3	29.6	11.3	40.9	9.8	0.0	9.8	81.7	11.3	93.0
Световна банка <sup>3</sup>	0.0	0.0	0.0	0.0	0.0	0.0	5.5	13.6	19.1	5.5	13.6	19.1
Европейски съюз	0.0	0.0	0.0	0.0	0.0	0.0	62.5	4.5	67.0	62.5	4.5	67.0
Други международни финансови институции	2.6	1.7	4.3	2.0	0.5	2.5	1.9	0.8	2.7	6.4	3.0	9.5
<i>2. Двустранни кредити</i>	<i>10.8</i>	<i>1.2</i>	<i>12.0</i>	<i>0.0</i>	<i>0.0</i>	<i>0.0</i>	<i>0.0</i>	<i>3.0</i>	<i>3.0</i>	<i>10.8</i>	<i>4.3</i>	<i>15.1</i>
Парижки клуб и неразсрочен дълг	10.8	0.8	11.6	0.0	0.0	0.0	0.0	0.5	0.5	10.8	1.4	12.2
Други	0.0	0.4	0.4	0.0	0.0	0.0	0.0	2.5	2.5	0.0	2.9	2.9
<i>II. Частни кредитори</i>	<i>6.9</i>	<i>2.1</i>	<i>9.0</i>	<i>6.5</i>	<i>2.1</i>	<i>8.6</i>	<i>18.7</i>	<i>7.4</i>	<i>26.1</i>	<i>32.1</i>	<i>11.6</i>	<i>43.7</i>
1. Брейдиоблигации	0.0	0.0	0.0	0.0	0.0	0.0	0.0	0.0	0.0	0.0	0.0	0.0
2. Други облигации <sup>4</sup>	0.0	0.0	0.0	0.0	0.0	0.0	0.0	0.0	0.0	0.0	0.0	0.0
3. Търговски банки	0.2	0.7	0.9	0.9	0.3	1.2	4.4	2.0	6.4	5.5	3.0	8.5
4. Търговски фирми <sup>5</sup>	6.7	1.4	8.1	5.6	1.8	7.4	14.3	5.4	19.7	26.6	8.6	35.2
<b>Б. Краткосрочен дълг <sup>5,6</sup></b>	<b>3.8</b>	<b>1.1</b>	<b>4.9</b>	<b>3.5</b>	<b>0.1</b>	<b>3.6</b>	<b>22.5</b>	<b>2.0</b>	<b>24.6</b>	<b>29.8</b>	<b>3.3</b>	<b>33.1</b>
<b>В. Плащания по револвиращи кредити, предоставени на български фирми от нерезиденти</b>	<b>137.6</b>	<b>0.2</b>	<b>137.8</b>	<b>56.1</b>	<b>0.2</b>	<b>56.3</b>	<b>86.6</b>	<b>1.4</b>	<b>88.1</b>	<b>280.4</b>	<b>1.9</b>	<b>282.3</b>
<b>ОБЩО (А+Б+В)</b>	<b>204.1</b>	<b>6.3</b>	<b>210.4</b>	<b>97.6</b>	<b>14.3</b>	<b>111.9</b>	<b>207.5</b>	<b>32.9</b>	<b>240.4</b>	<b>509.1</b>	<b>53.5</b>	<b>562.6</b>

(продължава)

(продължение)

(млн. ш. д.)

	2001 г.		
	Главница	Лихва	Общо
<b>БРУТЕН ВЪНШЕН ДЪЛГ (А + Б) <sup>2</sup></b>	<b>994.3</b>	<b>526.9</b>	<b>1521.2</b>
<b>А. Дългосрочен дълг</b>	<b>787.5</b>	<b>521.1</b>	<b>1308.6</b>
<b>I. Официални кредитори</b>	<b>667.5</b>	<b>191.6</b>	<b>859.1</b>
<i>1. Международни финансови институции</i>	<i>446.0</i>	<i>147.5</i>	<i>593.5</i>
Международен валутен фонд	300.9	56.7	357.6
Световна банка <sup>3</sup>	39.6	45.4	85.0
Европейски съюз	62.5	19.1	81.6
Други международни финансови институции	43.0	26.3	69.3
<i>2. Двустранни кредити</i>	<i>221.5</i>	<i>44.1</i>	<i>265.6</i>
Парижки клуб и неразсрочен дълг	187.0	35.2	222.2
Други	34.6	8.8	43.4
<b>II. Частни кредитори</b>	<b>120.0</b>	<b>329.5</b>	<b>449.6</b>
1. Брейдиоблигации	16.1	294.2	310.3
2. Други облигации <sup>4</sup>	5.5	7.3	12.8
3. Търговски банки	20.6	7.8	28.4
4. Търговски фирми <sup>5</sup>	77.9	20.3	98.1
<b>Б. Краткосрочен дълг <sup>5,6</sup></b>	<b>206.8</b>	<b>5.8</b>	<b>212.6</b>
<b>В. Плащания по револвиращи кредити, предоставени на български фирми от нерезиденти</b>	<b>868.6</b>	<b>7.1</b>	<b>875.7</b>
<b>ОБЩО (А+Б+В)</b>	<b>1862.9</b>	<b>533.9</b>	<b>2396.8</b>

<sup>1</sup> Източник: Системата за регистриране, обслужване и управление на дълга на Министерството на финансите и Българската народна банка, търговските банки, местни физически и юридически лица.

<sup>2</sup> Фактически плащания. Предварителни данни към 25 февруари 2002 г. Равностойността в щатски долари е изчислена по средномесечните курсове на съответните чуждестранни валути.

<sup>3</sup> Включва плащания както по държавните, така и по държавногарантираните кредити.

<sup>4</sup> Включва плащанията на главници и лихви по държавните ценни книжа, закупени от нерезиденти.

<sup>5</sup> Данните обхващат само кредитите, регистрирани в БНБ и за които тя е получила информация.

<sup>6</sup> Включва плащанията по дълга на търговските банки, на местните физически и юридически лица и платените просрочия. Плащанията по револвиращи кредити не са включени.

Източник: БНБ.

2.5.2.2. ОБСЛУЖВАНЕ НА БРУТНИЯ ВЪНШЕН ДЪЛГ ПО ДЕБИТОРИ

(млн. щ. д.)

	Януари			Февруари			Март			Първо тримесечие		
	Главница	Лихва	Общо	Главница	Лихва	Общо	Главница	Лихва	Общо	Главница	Лихва	Общо
<b>Общо (А + Б) <sup>1</sup></b>	<b>79.9</b>	<b>172.0</b>	<b>252.0</b>	<b>58.0</b>	<b>35.0</b>	<b>93.0</b>	<b>113.7</b>	<b>26.4</b>	<b>140.1</b>	<b>251.7</b>	<b>233.4</b>	<b>485.1</b>
<b>А. Публичен сектор (I + II + III + IV)</b>	<b>61.3</b>	<b>170.5</b>	<b>231.8</b>	<b>45.4</b>	<b>32.3</b>	<b>77.7</b>	<b>104.9</b>	<b>23.6</b>	<b>128.4</b>	<b>211.5</b>	<b>226.4</b>	<b>437.9</b>
<i>I. Правителствен дълг (1+2) <sup>2</sup></i>	<i>39.7</i>	<i>160.7</i>	<i>200.4</i>	<i>40.7</i>	<i>28.4</i>	<i>69.2</i>	<i>96.7</i>	<i>20.3</i>	<i>117.0</i>	<i>177.2</i>	<i>209.4</i>	<i>386.5</i>
1. Заеми <sup>3</sup>	39.7	0.0	39.7	40.7	28.4	69.2	96.7	20.3	117.0	177.2	48.7	225.9
2. Облигации	0.0	160.7	160.7	0.0	0.0	0.0	0.0	0.0	0.0	0.0	160.7	160.7
<i>II. Държавногарантиран дълг <sup>2,7</sup></i>	<i>12.3</i>	<i>6.4</i>	<i>18.7</i>	<i>4.4</i>	<i>2.4</i>	<i>6.9</i>	<i>5.0</i>	<i>3.0</i>	<i>7.9</i>	<i>21.7</i>	<i>11.8</i>	<i>33.5</i>
1. Заеми	12.3	6.4	18.7	4.4	2.4	6.9	5.0	3.0	7.9	21.7	11.8	33.5
<i>III. Българска народна банка <sup>2,3</sup></i>	<i>3.8</i>	<i>0.0</i>	<i>3.8</i>	<i>0.0</i>	<i>1.4</i>	<i>1.4</i>	<i>0.0</i>	<i>0.0</i>	<i>0.0</i>	<i>3.8</i>	<i>1.4</i>	<i>5.2</i>
<i>IV. Други дебитори</i>	<i>5.5</i>	<i>3.4</i>	<i>8.9</i>	<i>0.2</i>	<i>0.1</i>	<i>0.2</i>	<i>3.2</i>	<i>0.3</i>	<i>3.5</i>	<i>8.9</i>	<i>3.8</i>	<i>12.7</i>
Местни органи на управление	0.0	0.0	0.0	0.0	0.0	0.0	0.0	0.0	0.0	0.0	0.0	0.0
1. Облигации	0.0	0.0	0.0	0.0	0.0	0.0	0.0	0.0	0.0	0.0	0.0	0.0
Търговски банки (1+2) <sup>4</sup>	0.0	0.0	0.0	0.0	0.0	0.0	1.1	0.0	1.1	1.1	0.0	1.1
1. Заеми	0.0	0.0	0.0	0.0	0.0	0.0	0.0	0.0	0.0	0.0	0.0	0.0
2. Депозити на нерезиденти	0.0	0.0	0.0	0.0	0.0	0.0	1.1	0.0	1.1	1.1	0.0	1.1
Търговски фирми (1+2) <sup>5</sup>	0.2	0.1	0.3	0.2	0.1	0.2	2.1	0.3	2.4	2.5	0.4	2.9
1. Вътрешнофирмени заеми	0.0	0.0	0.0	0.0	0.0	0.0	0.0	0.0	0.0	0.0	0.0	0.0
2. Други заеми	0.2	0.1	0.3	0.2	0.1	0.2	2.1	0.3	2.4	2.5	0.4	2.9
Други <sup>6</sup>	5.3	3.4	8.6	0.0	0.0	0.0	0.0	0.0	0.0	5.3	3.4	8.7
<b>Б. Частен сектор (I + II)</b>	<b>18.7</b>	<b>1.5</b>	<b>20.2</b>	<b>12.7</b>	<b>2.7</b>	<b>15.3</b>	<b>8.9</b>	<b>2.8</b>	<b>11.7</b>	<b>40.2</b>	<b>7.0</b>	<b>47.2</b>
<i>I. Търговски банки (1+2+3) <sup>4</sup></i>	<i>7.4</i>	<i>0.1</i>	<i>7.5</i>	<i>2.0</i>	<i>0.6</i>	<i>2.6</i>	<i>0.2</i>	<i>0.4</i>	<i>0.5</i>	<i>9.6</i>	<i>1.1</i>	<i>10.7</i>
1. Вътрешнофирмени заеми	0.2	0.1	0.3	0.2	0.6	0.8	0.2	0.3	0.5	0.6	1.0	1.6
2. Други заеми	0.0	0.0	0.0	0.3	0.0	0.3	0.0	0.1	0.1	0.3	0.1	0.4
3. Депозити на нерезиденти	7.2	0.0	7.2	1.6	0.0	1.6	0.0	0.0	0.0	8.8	0.0	8.8
<i>II. Търговски фирми (1+2) <sup>5</sup></i>	<i>11.2</i>	<i>1.4</i>	<i>12.7</i>	<i>10.7</i>	<i>2.0</i>	<i>12.7</i>	<i>8.7</i>	<i>2.5</i>	<i>11.1</i>	<i>30.6</i>	<i>5.9</i>	<i>36.5</i>
1. Вътрешнофирмени заеми	6.8	0.2	7.0	5.6	1.0	6.5	5.7	0.3	6.0	18.1	1.4	19.5
2. Други заеми	4.4	1.3	5.6	5.1	1.1	6.2	3.0	2.2	5.2	12.5	4.5	17.0

(млн. щ. д.)

	Април			Май			Юни			Второ тримесечие		
	Главница	Лихва	Общо	Главница	Лихва	Общо	Главница	Лихва	Общо	Главница	Лихва	Общо
<b>Общо (А + Б) <sup>1</sup></b>	<b>155.1</b>	<b>7.0</b>	<b>162.1</b>	<b>41.5</b>	<b>17.9</b>	<b>59.4</b>	<b>33.5</b>	<b>27.6</b>	<b>61.1</b>	<b>230.1</b>	<b>52.4</b>	<b>282.5</b>
<b>А. Публичен сектор (I + II + III + IV)</b>	<b>62.1</b>	<b>4.9</b>	<b>66.9</b>	<b>24.2</b>	<b>15.6</b>	<b>39.8</b>	<b>20.7</b>	<b>25.7</b>	<b>46.4</b>	<b>106.9</b>	<b>46.2</b>	<b>153.1</b>
<i>I. Правителствен дълг (1+2) <sup>2</sup></i>	<i>53.5</i>	<i>0.9</i>	<i>54.4</i>	<i>22.5</i>	<i>14.2</i>	<i>36.7</i>	<i>12.3</i>	<i>20.1</i>	<i>32.4</i>	<i>88.3</i>	<i>35.2</i>	<i>123.6</i>
1. Заеми <sup>3</sup>	53.5	0.9	54.4	22.5	14.2	36.7	12.3	20.1	32.4	88.3	35.2	123.6
2. Облигации	0.0	0.0	0.0	0.0	0.0	0.0	0.0	0.0	0.0	0.0	0.0	0.0
<i>II. Държавногарантиран дълг <sup>2,7</sup></i>	<i>3.2</i>	<i>2.3</i>	<i>5.5</i>	<i>1.1</i>	<i>0.2</i>	<i>1.4</i>	<i>3.2</i>	<i>3.3</i>	<i>6.5</i>	<i>7.5</i>	<i>5.9</i>	<i>13.4</i>
1. Заеми	3.2	2.3	5.5	1.1	0.2	1.4	3.2	3.3	6.5	7.5	5.9	13.4
<i>III. Българска народна банка <sup>2,3</sup></i>	<i>3.7</i>	<i>0.0</i>	<i>3.7</i>	<i>0.0</i>	<i>1.2</i>	<i>1.2</i>	<i>0.0</i>	<i>-0.1</i>	<i>-0.1</i>	<i>3.7</i>	<i>1.1</i>	<i>4.7</i>
<i>IV. Други дебитори</i>	<i>1.7</i>	<i>1.6</i>	<i>3.3</i>	<i>0.5</i>	<i>0.0</i>	<i>0.6</i>	<i>5.2</i>	<i>2.4</i>	<i>7.6</i>	<i>7.5</i>	<i>4.0</i>	<i>11.5</i>
Местни органи на управление	0.0	0.0	0.0	0.0	0.0	0.0	0.0	2.0	2.0	0.0	2.0	2.0
1. Облигации	0.0	0.0	0.0	0.0	0.0	0.0	0.0	2.0	2.0	0.0	2.0	2.0
Търговски банки (1+2) <sup>4</sup>	1.5	0.0	1.5	0.3	0.0	0.3	0.1	0.0	0.1	2.0	0.0	2.0
1. Заеми	0.0	0.0	0.0	0.0	0.0	0.0	0.0	0.0	0.0	0.0	0.0	0.0
2. Депозити на нерезиденти	1.5	0.0	1.5	0.3	0.0	0.3	0.1	0.0	0.1	2.0	0.0	2.0
Търговски фирми (1+2) <sup>5</sup>	0.2	1.6	1.8	0.2	0.0	0.2	5.1	0.4	5.5	5.5	2.0	7.5
1. Вътрешнофирмени заеми	0.0	0.0	0.0	0.0	0.0	0.0	0.0	0.0	0.0	0.0	0.0	0.0
2. Други заеми	0.2	1.6	1.8	0.2	0.0	0.2	5.1	0.4	5.5	5.5	2.0	7.5
Други <sup>6</sup>	0.0	0.0	0.0	0.0	0.0	0.0	0.0	0.0	0.0	0.0	0.0	0.0
<b>Б. Частен сектор (I + II)</b>	<b>93.0</b>	<b>2.1</b>	<b>95.1</b>	<b>17.3</b>	<b>2.3</b>	<b>19.6</b>	<b>12.8</b>	<b>1.8</b>	<b>14.6</b>	<b>123.2</b>	<b>6.2</b>	<b>129.4</b>
<i>I. Търговски банки (1+2+3) <sup>4</sup></i>	<i>84.8</i>	<i>0.8</i>	<i>85.7</i>	<i>4.6</i>	<i>0.3</i>	<i>5.0</i>	<i>6.0</i>	<i>0.6</i>	<i>6.6</i>	<i>95.5</i>	<i>1.7</i>	<i>97.3</i>
1. Вътрешнофирмени заеми	0.2	0.6	0.8	0.2	0.0	0.2	6.0	0.2	6.2	6.4	0.8	7.2
2. Други заеми	0.0	0.2	0.2	0.3	0.3	0.6	0.0	0.4	0.4	0.3	1.0	1.2
3. Депозити на нерезиденти	84.7	0.0	84.7	4.2	0.0	4.2	0.0	0.0	0.0	88.8	0.0	88.8
<i>II. Търговски фирми (1+2) <sup>5</sup></i>	<i>8.2</i>	<i>1.3</i>	<i>9.5</i>	<i>12.7</i>	<i>2.0</i>	<i>14.6</i>	<i>6.8</i>	<i>1.2</i>	<i>8.0</i>	<i>27.6</i>	<i>4.5</i>	<i>32.1</i>
1. Вътрешнофирмени заеми	1.1	0.0	1.2	10.2	0.8	11.0	3.8	0.3	4.2	15.2	1.1	16.3
2. Други заеми	7.1	1.2	8.3	2.4	1.2	3.6	3.0	0.9	3.9	12.5	3.3	15.8

(продължава)

(продължение)

(млн. ш. д.)

	Юли			Август			Септември			Трето тримесечие		
	Главница	Лихва	Общо	Главница	Лихва	Общо	Главница	Лихва	Общо	Главница	Лихва	Общо
<b>Общо (А + Б) <sup>1</sup></b>	<b>94.4</b>	<b>142.2</b>	<b>236.7</b>	<b>100.8</b>	<b>30.5</b>	<b>131.2</b>	<b>88.6</b>	<b>16.8</b>	<b>105.4</b>	<b>283.7</b>	<b>189.5</b>	<b>473.2</b>
<b>А. Публичен сектор (I + II + III + IV)</b>	<b>69.0</b>	<b>140.6</b>	<b>209.6</b>	<b>66.4</b>	<b>27.6</b>	<b>94.0</b>	<b>81.4</b>	<b>14.2</b>	<b>95.6</b>	<b>216.8</b>	<b>182.4</b>	<b>399.2</b>
<i>I. Правителствен дълг (1+2) <sup>2</sup></i>	<i>54.3</i>	<i>133.7</i>	<i>188.0</i>	<i>50.1</i>	<i>23.5</i>	<i>73.7</i>	<i>75.7</i>	<i>11.1</i>	<i>86.8</i>	<i>180.1</i>	<i>168.3</i>	<i>348.5</i>
1. Заеми <sup>3</sup>	38.2	0.3	38.4	50.1	23.5	73.7	75.7	11.1	86.8	164.0	34.9	198.9
2. Облигации	16.1	133.5	149.6	0.0	0.0	0.0	0.0	0.0	0.0	16.1	133.5	149.6
<i>II. Държавногарантиран дълг <sup>2,7</sup></i>	<i>10.6</i>	<i>4.9</i>	<i>15.5</i>	<i>4.5</i>	<i>2.7</i>	<i>7.2</i>	<i>5.3</i>	<i>3.1</i>	<i>8.4</i>	<i>20.4</i>	<i>10.8</i>	<i>31.2</i>
1. Заеми	10.6	4.9	15.5	4.5	2.7	7.2	5.3	3.1	8.4	20.4	10.8	31.2
<i>III. Българска народна банка <sup>2,3</sup></i>	<i>3.6</i>	<i>0.0</i>	<i>3.6</i>	<i>9.9</i>	<i>1.0</i>	<i>10.9</i>	<i>0.0</i>	<i>0.0</i>	<i>0.0</i>	<i>13.5</i>	<i>1.0</i>	<i>14.5</i>
<i>IV. Други дебитори</i>	<i>0.5</i>	<i>1.9</i>	<i>2.4</i>	<i>1.9</i>	<i>0.3</i>	<i>2.1</i>	<i>0.4</i>	<i>0.0</i>	<i>0.4</i>	<i>2.7</i>	<i>2.3</i>	<i>5.0</i>
Местни органи на управление	0.0	0.0	0.0	0.0	0.0	0.0	0.0	0.0	0.0	0.0	0.0	0.0
1. Облигации	0.0	0.0	0.0	0.0	0.0	0.0	0.0	0.0	0.0	0.0	0.0	0.0
Търговски банки (1+2) <sup>4</sup>	0.3	0.0	0.3	0.6	0.1	0.6	0.0	0.0	0.0	0.9	0.1	0.9
1. Заеми	0.0	0.0	0.0	0.5	0.1	0.5	0.0	0.0	0.0	0.5	0.1	0.5
2. Депозити на нерезиденти	0.3	0.0	0.3	0.1	0.0	0.1	0.0	0.0	0.0	0.4	0.0	0.4
Търговски фирми (1+2) <sup>5</sup>	0.2	0.0	0.2	1.3	0.2	1.5	0.2	0.0	0.2	1.7	0.3	2.0
1. Вътрешнофирмени заеми	0.0	0.0	0.0	0.0	0.0	0.0	0.0	0.0	0.0	0.0	0.0	0.0
2. Други заеми	0.2	0.0	0.2	1.3	0.2	1.5	0.2	0.0	0.2	1.7	0.3	2.0
Други <sup>6</sup>	0.0	1.9	1.9	0.0	0.0	0.0	0.2	0.0	0.2	0.2	1.9	2.1
<b>Б. Частен сектор (I + II)</b>	<b>25.5</b>	<b>1.6</b>	<b>27.0</b>	<b>34.4</b>	<b>2.9</b>	<b>37.3</b>	<b>7.1</b>	<b>2.6</b>	<b>9.7</b>	<b>67.0</b>	<b>7.1</b>	<b>74.1</b>
<i>I. Търговски банки (1+2+3) <sup>4</sup></i>	<i>14.5</i>	<i>0.6</i>	<i>15.1</i>	<i>22.8</i>	<i>1.4</i>	<i>24.2</i>	<i>1.2</i>	<i>0.2</i>	<i>1.5</i>	<i>38.5</i>	<i>2.3</i>	<i>40.8</i>
1. Вътрешнофирмени заеми	0.2	0.3	0.5	6.9	1.3	8.2	0.2	0.2	0.4	7.3	1.7	9.1
2. Други заеми	0.0	0.4	0.4	0.3	0.1	0.4	0.0	0.1	0.1	0.3	0.6	0.8
3. Депозити на нерезиденти	14.3	0.0	14.3	15.6	0.0	15.6	1.0	0.0	1.0	30.9	0.0	30.9
<i>II. Търговски фирми (1+2) <sup>5</sup></i>	<i>11.0</i>	<i>0.9</i>	<i>11.9</i>	<i>11.6</i>	<i>1.5</i>	<i>13.1</i>	<i>5.9</i>	<i>2.4</i>	<i>8.3</i>	<i>28.5</i>	<i>4.8</i>	<i>33.3</i>
1. Вътрешнофирмени заеми	9.6	0.5	10.1	7.7	0.3	7.9	2.0	0.7	2.7	19.2	1.4	20.7
2. Други заеми	1.4	0.4	1.9	4.0	1.2	5.1	3.9	1.7	5.6	9.3	3.4	12.6

(млн. ш. д.)

	Октомври			Ноември			Декември			Четвърто тримесечие		
	Главница	Лихва	Общо	Главница	Лихва	Общо	Главница	Лихва	Общо	Главница	Лихва	Общо
<b>Общо (А + Б) <sup>1</sup></b>	<b>66.4</b>	<b>6.1</b>	<b>72.5</b>	<b>41.5</b>	<b>14.1</b>	<b>55.5</b>	<b>120.8</b>	<b>31.4</b>	<b>152.3</b>	<b>228.8</b>	<b>51.6</b>	<b>280.3</b>
<b>А. Публичен сектор (I + II + III + IV)</b>	<b>57.2</b>	<b>3.2</b>	<b>60.4</b>	<b>32.4</b>	<b>12.1</b>	<b>44.5</b>	<b>100.1</b>	<b>23.2</b>	<b>123.3</b>	<b>189.6</b>	<b>38.5</b>	<b>228.1</b>
<i>I. Правителствен дълг (1+2) <sup>2</sup></i>	<i>49.4</i>	<i>1.2</i>	<i>50.6</i>	<i>19.7</i>	<i>10.6</i>	<i>30.3</i>	<i>75.6</i>	<i>18.5</i>	<i>94.0</i>	<i>144.7</i>	<i>30.2</i>	<i>174.9</i>
1. Заеми <sup>3</sup>	49.4	1.2	50.6	19.7	10.6	30.3	75.6	18.5	94.0	144.7	30.2	174.9
2. Облигации	0.0	0.0	0.0	0.0	0.0	0.0	0.0	0.0	0.0	0.0	0.0	0.0
<i>II. Държавногарантиран дълг <sup>2,7</sup></i>	<i>3.3</i>	<i>1.9</i>	<i>5.2</i>	<i>1.0</i>	<i>0.7</i>	<i>1.7</i>	<i>3.8</i>	<i>3.3</i>	<i>7.1</i>	<i>8.1</i>	<i>6.0</i>	<i>14.0</i>
1. Заеми	3.3	1.9	5.2	1.0	0.7	1.7	3.8	3.3	7.1	8.1	6.0	14.0
<i>III. Българска народна банка <sup>2,3</sup></i>	<i>3.7</i>	<i>0.0</i>	<i>3.7</i>	<i>9.8</i>	<i>0.8</i>	<i>10.6</i>	<i>0.0</i>	<i>0.0</i>	<i>0.0</i>	<i>13.6</i>	<i>0.8</i>	<i>14.3</i>
<i>IV. Други дебитори</i>	<i>0.8</i>	<i>0.1</i>	<i>0.9</i>	<i>1.8</i>	<i>0.1</i>	<i>1.8</i>	<i>20.7</i>	<i>1.4</i>	<i>22.1</i>	<i>23.3</i>	<i>1.6</i>	<i>24.8</i>
Местни органи на управление	0.0	0.0	0.0	0.0	0.0	0.0	0.0	0.0	0.0	0.0	0.0	0.0
1. Облигации	0.0	0.0	0.0	0.0	0.0	0.0	0.0	0.0	0.0	0.0	0.0	0.0
Търговски банки (1+2) <sup>4</sup>	0.1	0.0	0.2	1.0	0.0	1.0	15.9	0.0	15.9	17.1	0.0	17.1
1. Заеми	0.0	0.0	0.0	0.0	0.0	0.0	0.0	0.0	0.0	0.0	0.0	0.0
2. Депозити на нерезиденти	0.1	0.0	0.1	1.0	0.0	1.0	15.9	0.0	15.9	17.1	0.0	17.1
Търговски фирми (1+2) <sup>5</sup>	0.7	0.1	0.7	0.7	0.1	0.7	4.8	1.4	6.2	6.2	1.5	7.7
1. Вътрешнофирмени заеми	0.0	0.0	0.0	0.0	0.0	0.0	0.0	0.0	0.0	0.0	0.0	0.0
2. Други заеми	0.7	0.1	0.7	0.7	0.1	0.7	4.8	1.4	6.2	6.2	1.5	7.7
Други <sup>6</sup>	0.0	0.0	0.0	0.0	0.0	0.0	0.0	0.0	0.0	0.0	0.0	0.0
<b>Б. Частен сектор (I + II)</b>	<b>9.3</b>	<b>2.9</b>	<b>12.2</b>	<b>9.1</b>	<b>2.0</b>	<b>11.1</b>	<b>20.8</b>	<b>8.3</b>	<b>29.0</b>	<b>39.2</b>	<b>13.1</b>	<b>52.3</b>
<i>I. Търговски банки (1+2+3) <sup>4</sup></i>	<i>1.6</i>	<i>0.6</i>	<i>2.2</i>	<i>0.9</i>	<i>0.3</i>	<i>1.2</i>	<i>4.4</i>	<i>2.4</i>	<i>6.7</i>	<i>6.9</i>	<i>3.3</i>	<i>10.1</i>
1. Вътрешнофирмени заеми	0.2	0.4	0.6	0.2	0.0	0.2	0.8	1.6	2.4	1.2	2.0	3.2
2. Други заеми	0.0	0.2	0.2	0.7	0.3	1.0	3.6	0.8	4.3	4.3	1.3	5.6
3. Депозити на нерезиденти	1.4	0.0	1.4	0.0	0.0	0.0	0.0	0.0	0.0	1.4	0.0	1.4
<i>II. Търговски фирми (1+2) <sup>5</sup></i>	<i>7.7</i>	<i>2.2</i>	<i>10.0</i>	<i>8.2</i>	<i>1.7</i>	<i>9.9</i>	<i>16.4</i>	<i>5.9</i>	<i>22.3</i>	<i>32.3</i>	<i>9.8</i>	<i>42.1</i>
1. Вътрешнофирмени заеми	2.5	1.1	3.6	2.2	0.1	2.3	9.8	3.5	13.3	14.5	4.8	19.3
2. Други заеми	5.2	1.2	6.3	6.0	1.5	7.5	6.6	2.4	9.0	17.8	5.1	22.8

(продължава)

(продължение) (млн. щ. д.)

	2001 г.		
	Главница	Лихва	Общо
<b>Общо (А + Б) <sup>1</sup></b>	<b>994.3</b>	<b>526.9</b>	<b>1521.2</b>
<b>А. Публичен сектор (I + II + III + IV)</b>	<b>724.8</b>	<b>493.4</b>	<b>1218.3</b>
<i>I. Правителствен дълг (1+2) <sup>2</sup></i>	<i>590.3</i>	<i>443.2</i>	<i>1033.5</i>
1. Заеми <sup>3</sup>	574.2	149.0	723.2
2. Облигации	16.1	294.2	310.3
<i>II. Държавногарантиран дълг <sup>2,7</sup></i>	<i>57.6</i>	<i>34.4</i>	<i>92.0</i>
1. Заеми	57.6	34.4	92.0
<i>III. Българска народна банка <sup>2,3</sup></i>	<i>34.5</i>	<i>4.2</i>	<i>38.8</i>
<i>IV. Други дебитори</i>	<i>42.4</i>	<i>11.6</i>	<i>54.0</i>
Местни органи на управление	0.0	2.0	2.0
1. Облигации	0.0	2.0	2.0
Търговски банки (1+2) <sup>4</sup>	21.0	0.1	21.1
1. Заеми	0.5	0.1	0.6
2. Депозити на нерезиденти	20.6	0.0	20.6
Търговски фирми (1+2) <sup>5</sup>	15.8	4.2	20.0
1. Вътрешнофирмени заеми	0.0	0.0	0.0
2. Други заеми	15.8	4.2	20.0
Други <sup>6</sup>	5.5	5.3	10.8
<b>Б. Частен сектор (I + II)</b>	<b>269.5</b>	<b>33.4</b>	<b>302.9</b>
<i>I. Търговски банки (1+2+3) <sup>4</sup></i>	<i>150.5</i>	<i>8.4</i>	<i>158.9</i>
1. Вътрешнофирмени заеми	15.5	5.5	21.0
2. Други заеми	5.1	2.9	8.0
3. Депозити на нерезиденти	129.9	0.0	129.9
<i>II. Търговски фирми (1+2) <sup>5</sup></i>	<i>119.0</i>	<i>25.0</i>	<i>144.0</i>
1. Вътрешнофирмени заеми	67.0	8.8	75.8
2. Други заеми	52.0	16.2	68.2

<sup>1</sup> Фактически плащания. Предварителни данни. Равностойността в щатски долари е изчислена по средномесечните курсове на съответните чуждестранни валути.

<sup>2</sup> Източник: *Системата за регистриране, обслужване и управление на дълга* на Министерството на финансите и Българската народна банка. Предварителни данни към 25 февруари 2002 г.

<sup>3</sup> Включително кредити от Международния валутен фонд. В таблиците по платежен баланс тези кредити са показани като заеми, получени и обслужвани от БНБ. През юни 2001 г. на МФ и на БНБ бяха върнати надплатени лихви към МФ, които са отразени в таблицата за обслужване на brutния външен дълг с отрицателен знак.

<sup>4</sup> По данни на търговските банки.

<sup>5</sup> Данните обхващат само кредитите, регистрирани в БНБ и за които тя е получила информация.

<sup>6</sup> Включва плащания на главници и лихви по държавни ценни книжа, закупени от нерезиденти.

<sup>7</sup> В съответствие с международната методология по статистика на външния дълг в размера на държавногарантирания дълг БНБ включва заемите с държавни гаранции на бюджетни и небюджетни предприятия.

Източник: БНБ.

## 2.6. ДЪЛГОВИ ИНДИКАТОРИ

	2001 г.				2002 г.
					(%)
	III	VI	IX	XII	I
Брутен външен дълг/БВП <sup>1</sup>	77.9	77.2	76.1	76.0	68.9
Краткосрочен дълг/брутен външен дълг	6.0	5.4	6.1	5.6	5.1
Краткосрочен дълг/БВП <sup>1</sup>	4.7	4.2	4.6	4.3	3.5
Краткосрочен дълг/валутен резерв на БНБ	19.7	17.9	19.2	15.5	15.3
Обслужване на brutния външен дълг/износ на стоки и нефакторни услуги <sup>2</sup>	28.3	21.7	21.2	20.2	46.5

<sup>1</sup> Прогнозни оценки за БВП за 2001 г. и 2002 г.

<sup>2</sup> Предварителни данни за износа на стоки и нефакторни услуги.

Източник: БНБ, търговските банки и местни физически и юридически лица.

## 2.7. ЦЕНТРАЛНИ КУРСОВЕ НА НЯКОИ ОСНОВНИ ВАЛУТИ

Февруари 2002 г.	EUR	USD	(10) JPY	GBP	CHF	(100) GRD	(100 000) TRL
1	1.95583	2.26579	0.16910	3.20628	1.32321	0.573978	0.172624
4	1.95583	2.26264	0.16975	3.20786	1.32106	0.573978	0.172168
5	1.95583	2.25248	0.16907	3.19841	1.32590	0.573978	0.172017
6	1.95583	2.25742	0.16926	3.19476	1.33023	0.573978	0.169630
7	1.95583	2.25742	0.16899	3.18073	1.32851	0.573978	0.169336
8	1.95583	2.23779	0.16651	3.16324	1.32851	0.573978	0.162986
11	1.95583	2.22405	0.16609	3.16682	1.32321	0.573978	0.160709
12	1.95583	2.23447	0.16724	3.18747	1.32455	0.573978	0.162715
13	1.95583	2.24010	0.16912	3.20523	1.32365	0.573978	0.166030
14	1.95583	2.24989	0.17021	3.20996	1.31901	0.573978	0.167738
15	1.95583	2.24679	0.16918	3.20891	1.32035	0.573978	0.167308
18	1.95583	2.24421	0.16907	3.20733	1.32115	0.573978	0.165608
19	1.95583	2.25015	0.16817	3.20575	1.32276	0.573978	0.165608
20	1.95583	2.23702	0.16731	3.19894	1.32044	0.573978	0.162579
21	1.95583	2.24782	0.16747	3.20365	1.32213	0.573978	0.162310
22	1.95583	2.23600	0.16707	3.19737	1.32186	0.573978	0.161239
25	1.95583	2.24190	0.16765	3.19894	1.32401	0.573978	0.161906
26	1.95583	2.25274	0.16806	3.21049	1.32500	0.573978	0.161773
27	1.95583	2.26134	0.16774	3.20628	1.32446	0.573978	0.160445
28	1.95583	2.26081	0.16850	3.20025	1.32518	0.573978	0.162310
Среден за месеца	1.95583	2.24804	0.16828	3.19793	1.32376	0.573978	0.165352

Източник: БНБ.

## 2.8. ВАЛУТЕН КУРС НА ЛЕВА КЪМ ЩАТСКИЯ ДОЛАР

	Средномесечен		В края на периода	
	2001 г.	2002 г.	2001 г.	2002 г.
Януари	2.08480	2.21474	2.10463	2.26448
Февруари	2.12230	2.24804	2.11487	2.26081
Март	2.15127		2.21448	
Април	2.19193		2.16761	
Май	2.23394		2.30640	
Юни	2.29254		2.30640	
Юли	2.27299		2.23396	
Август	2.17258		2.13565	
Септември	2.14128		2.14197	
Октомври	2.15933		2.16305	
Ноември	2.20198		2.19806	
Декември	2.19164		2.21926	

Източник: БНБ.

# 3 Фискален сектор

## 3.1. КОНСОЛИДИРАН ДЪРЖАВЕН БЮДЖЕТ\*

(млн. лв.)

	2001 г.				2002 г.	
	III	VI	IX	XII	I	II
1. Приходи	2775.9	6062.1	8705.3	11837.9	889.1	1706.4
2. Разходи	-2897.2	-5895.1	-8846.9	-12093.1	-1020.3	-1858.0
3. Трансфери	0.0	0.0	0.0	0.0	0.0	0.0
4. Дефицит	-121.2	167.0	-141.6	-255.2	-131.2	-151.6
5. Финансиране	121.2	-167.0	141.6	255.2	131.2	151.6
5.1. Вътрешно и външно финансиране (нето)	38.3	-1005.3	-720.5	-605.3	125.5	118.8
5.2. Приватизация	82.9	110.8	134.5	180.8	5.7	32.8
5.3. Първоначална лицензионна такса за GSM и дивидент от БКК	x	727.6	727.6	679.7	x	x

\* Данните са към края на периода и са предварителни.

Източник: МФ.

## 3.2. ИЗПЪЛНЕНИЕ НА РЕПУБЛИКАНСКИЯ БЮДЖЕТ\*

(млн. лв.)

	2001 г.				2002 г.	
	III	VI	IX	XII	I	II
I. Приходи – всичко	1550.6	3358.3	4764.0	6525.9	521.9	985.5
1. Данъчни приходи	1421.3	2614.6	3775.2	5132.0	424.4	814.2
2. Неданъчни приходи	129.3	743.7	988.8	1393.9	97.4	171.4
II. Разходи – всичко	1774.1	3524.7	5319.5	7186.0	367.7	869.5
1. Издръжка	1253.6	2506.9	3811.6	5211.4	512.3	810.6
2. Трансфери	520.5	1017.8	1507.9	1974.6	-144.6	58.9
III. Дефицит(-)/излишък(+)						
1. Първичен дефицит/излишък	260.7	417.8	474.5	433.5	426.9	433.0
2. Вътрешен дефицит/излишък	183.4	292.8	274.4	190.5	397.0	382.2
3. Касов дефицит/излишък	-223.5	-166.5	-555.4	-660.2	154.2	116.0
IV. Финансиране на касовия дефицит/излишък	223.5	166.5	555.4	660.2	-154.2	-116.0
1. Вътрешно и външно финансиране (нето)	156.6	-638.9	-262.1	-155.7	-156.6	-143.0
2. Приватизация	66.9	77.8	90.0	136.2	2.4	27.0
3. Първоначална лицензионна такса за GSM и дивидент от БКК	x	727.6	727.6	679.7	x	x

\* Данните са към края на периода и са предварителни.

Източник: МФ.

3.3. ВЪТРЕШЕН ДЪРЖАВЕН ДЪЛГ<sup>1</sup>

	2001 г.											
	I	II	III	IV	V	VI	VII	VIII	IX	X	XI	XII
I. Дълг по държавни ценни книжа, емитирани за финансиране на бюджетния дефицит	935.4	930.8	946.5	942.9	922.5	941.4	965.5	967.5	996.6	1041.6	1041.7	1077.2
II. Пряк дълг към БНБ <sup>2</sup>	2 470.9	2 451.5	2 628.0	X	X	X	X	X	X	X	X	X
III. Дълг по други ДЦК, емитирани за структурната реформа	769.5	765.9	796.3	781.0	819.6	816.4	794.7	762.5	762.8	763.9	772.1	776.6
IV. Вътрешни държавни гаранции	9.7	9.5	9.7	9.2	9.5	9.2	8.6	7.8	7.5	7.2	7.0	6.7
Общ размер на вътрешния държавен и гарантиран от правителството дълг <sup>3</sup>	1 714.7	1 706.2	1 752.6	1 733.1	1 751.7	1 767.1	1 768.8	1 737.9	1 766.9	1 812.8	1 820.7	1 860.5

(млн. лв.)

	2002 г.	
	I	II
I. Дълг по държавни ценни книжа, емитирани за финансиране на бюджетния дефицит	1 144.4	1 138.8
II. Пряк дълг към БНБ <sup>2</sup>	X	X
III. Дълг по други ДЦК, емитирани за структурната реформа	746.1	745.1
IV. Вътрешни държавни гаранции	6.4	6.0
Общ размер на вътрешния държавен и гарантиран от правителството дълг <sup>3</sup>	1 897.0	1 889.9

<sup>1</sup> Данните са към края на периода. Те обхващат дълга, емитиран от МФ, като операциите с него се отразяват в централния републикански бюджет.

<sup>2</sup> От април 2001 г. *Прекият дълг към БНБ* е изключен от структурата на вътрешния дълг. Кредитите от МВФ се отпускат на централната банка, която впоследствие ги предоставя на правителството. Досега дългът към МВФ е отразяван както в структурата на външния, така и в структурата на вътрешния дълг (тъй като от гледна точка на бюджета той е вътрешен). Изваждането му от размера на вътрешния дълг е направено, за да се избегнат грешки и двойно отчитане при ползването на данните за дълга.

<sup>3</sup> С цел постигане на съпоставимост на данните в представения динамичен ред *Прекият дълг към БНБ* е изключен от *Общия размер на вътрешния държавен и гарантиран от правителството дълг* и за периода януари 2001 г. – март 2001 г.

Източник: МФ.



# 4 Реален сектор

## 4.1. БВП ПО КОМПОНЕНТИ НА КРАЙНОТО ТЪРСЕНЕ\*

	2000 г.					2001 г.				
	И трим.	II трим.	III трим.	IV трим.	общо	И трим.	II трим.	III трим.	I – VI	I – IX
	млн. лв.	млн. лв.	млн. лв.	млн. лв.	млн. лв.	млн. лв.	млн. лв.	млн. лв.	млн. лв.	млн. лв.
<b>Крайно потребление</b>	<b>5 080</b>	<b>5 065</b>	<b>5 931</b>	<b>6 796</b>	<b>22 872</b>	<b>5 419</b>	<b>5 781</b>	<b>11 201</b>	<b>6 162</b>	<b>17 363</b>
Индивидуално	4 505	4 584	5 264	5 985	20 338	4 800	5 075	9 875	5 512	15 387
Домакинства	4 031	4 078	4 870	5 257	18 237	4 280	4 536	8 815	5 033	13 848
Нетърговски организации, обслужващи домакинствата	29	44	29	34	136	48	58	106	38	144
Правителство	444	462	365	694	1 965	473	481	954	442	1 396
Колективно	575	481	668	811	2 534	619	707	1 326	650	1 976
<b>Брутно образуване на основен капитал</b>	<b>553</b>	<b>951</b>	<b>1 155</b>	<b>1 452</b>	<b>4 111</b>	<b>637</b>	<b>1 259</b>	<b>1 896</b>	<b>1 424</b>	<b>3 320</b>
<b>Физическо изменение на запасите</b>	<b>- 75</b>	<b>103</b>	<b>- 92</b>	<b>166</b>	<b>102</b>	<b>161</b>	<b>24</b>	<b>185</b>	<b>417</b>	<b>602</b>
<b>Салдо (износ – внос)</b>	<b>- 515</b>	<b>- 295</b>	<b>286</b>	<b>- 897</b>	<b>- 1 422</b>	<b>- 415</b>	<b>- 674</b>	<b>- 1 089</b>	<b>- 8</b>	<b>- 1 097</b>
Износ на стоки и услуги	2 974	3 517	4 454	3 938	14 884	3 646	4 078	7 725	5 024	12 749
Внос на стоки и услуги	3 490	3 812	4 168	4 836	16 305	4 061	4 752	8 814	5 032	13 846
<b>Статистическа разлика</b>	<b>142</b>	<b>- 206</b>	<b>- 164</b>	<b>17</b>	<b>- 210</b>	<b>85</b>	<b>1</b>	<b>87</b>	<b>- 135</b>	<b>- 48</b>
<b>Брутен вътрешен продукт</b>	<b>5 185</b>	<b>5 618</b>	<b>7 116</b>	<b>7 534</b>	<b>25 454</b>	<b>5 888</b>	<b>6 391</b>	<b>12 280</b>	<b>7 860</b>	<b>20 139</b>

\* Предварителни данни.

Източник: НСИ.

## 4.2. БВП ПО ИКОНОМИЧЕСКИ СЕКТОРИ\*

	2000 г.					2001 г.				
	И трим.	II трим.	III трим.	IV трим.	общо	И трим.	II трим.	III трим.	I – VI	I – IX
	млн. лв.	млн. лв.	млн. лв.	млн. лв.	млн. лв.	млн. лв.	млн. лв.	млн. лв.	млн. лв.	млн. лв.
Селско и горско стопанство	411	618	1 438	801	3 268	425	696	1 122	1 538	2 660
Индустрия	1 442	1 448	1 621	1 753	6 263	1 564	1 584	3 148	1 892	5 040
Услуги	2 557	2 877	3 343	4 224	13 001	2 989	3 446	6 434	3 646	10 081
<b>Брутна добавена стойност по базисни цени, общо</b>	<b>4 411</b>	<b>4 942</b>	<b>6 402</b>	<b>6 778</b>	<b>22 533</b>	<b>4 978</b>	<b>5 726</b>	<b>10 704</b>	<b>7 077</b>	<b>17 780</b>
Корективи	774	676	714	757	2 921	910	666	1 576	783	2 359
<b>БРУТЕН ВЪТРЕШЕН ПРОДУКТ</b>	<b>5 185</b>	<b>5 618</b>	<b>7 116</b>	<b>7 534</b>	<b>25 454</b>	<b>5 888</b>	<b>6 391</b>	<b>12 280</b>	<b>7 860</b>	<b>20 139</b>
<b>Темп на нарастване спрямо съответния период на предходната година, %</b>	<b>4.5</b>	<b>5.7</b>	<b>6.1</b>	<b>6.5</b>	<b>5.8</b>	<b>4.5</b>	<b>5.1</b>	<b>4.8</b>	<b>4.5</b>	<b>4.7</b>

\* Предварителни данни.

Източник: НСИ.

4.3. ИКОНОМИЧЕСКА АКТИВНОСТ

4.3.1. НАЕТИ ПО ТРУДОВО ПРАВООТНОШЕНИЕ

	Списъчен брой*			Изменение спрямо предходния месец (%)			
	Общо за икономиката			Общо за икономиката			
		Обществен сектор	Частен сектор		Селско, горско стопанство и риболов	Индустрия	Услуги
<b>2001</b>							
Януари	1 692 625	802 590	890 035	-0.43	-10.02	-0.10	0.10
Февруари	1 694 965	803 294	891 671	0.14	3.76	-0.35	0.23
Март	1 704 876	802 143	902 733	0.58	11.74	0.36	-0.08
Април	1 703 219	781 654	921 565	-0.10	-4.46	0.62	-0.25
Май	1 717 014	780 583	936 431	0.81	7.02	-0.01	0.91
Юни	1 725 244	777 776	947 468	0.48	5.96	-0.05	0.40
Юли	1 719 080	770 818	948 262	-0.36	2.37	-0.71	-0.34
Август	1 708 394	765 326	943 068	-0.62	-3.27	-0.58	-0.41
Септември	1 712 745	767 007	945 738	0.25	2.90	-0.45	0.52
Октомври	1 717 494	766 079	951 415	0.28	-6.03	0.28	0.85
Ноември	1 707 171	769 087	938 084	-0.60	-12.76	-0.42	0.29
Декември	1 686 056	768 207	917 849	-1.24	-13.94	-1.32	-0.25

\* Списъчен брой към последния работен ден на месеца.

Източник: НСИ.

4.3.2. БЕЗРАБОТИЦА

	Регистрирани безработни в края на месеца			Процент от работната сила (общо)
	Общо			
		Младежи (до 24 навършени години)	Възрастни	
<b>2001</b>				
Януари	708 729	111 697	597 032	18.54
Февруари	713 761	112 395	601 366	18.67
Март	704 691	109 660	595 031	18.43
Април	707 793	108 766	599 027	18.51
Май	678 528	101 818	576 710	17.75
Юни	654 008	95 455	558 553	17.11
Юли	643 528	96 027	547 501	16.83
Август	637 831	93 777	544 054	16.68
Септември	629 866	90 570	539 296	16.48
Октомври	637 348	93 891	543 457	16.67
Ноември	656 976	96 531	560 445	17.18
Декември	662 260	95 682	566 578	17.32
<b>2002</b>				
Януари	687 805	102 986	584 819	17.99
Февруари	683 894	104 068	579 826	17.89

Източник: НСЗ.

## 4.4. СРЕДНА МЕСЕЧНА РАБОТНА ЗАПЛАТА НА НАЕТИТЕ ПО ТРУДОВО ПРАВООТНОШЕНИЕ

(лв.)

	Общо за икономиката					
	Сектори по форма на собственост		Икономически сектори			
	Обществен сектор	Частен сектор	Селско, горско стопанство и риболов	Индустрия	Услуги	
<b>2001</b>						
Януари	236	257	217	179	247	232
Февруари	233	254	214	174	243	230
Март	245	272	221	183	260	240
Април	253	281	229	193	258	255
Май	261	300	229	190	259	269
Юни	261	295	232	200	269	261
Юли	256	287	231	226	261	255
Август	256	284	232	202	264	254
Септември	264	307	229	196	273	264
Октомври	259	287	236	212	266	258
Ноември	261	293	235	193	267	263
Декември	278	316	245	190	279	283

Източник: НСИ.

## 4.5. ИЗМЕНЕНИЕ НА ПОТРЕБИТЕЛСКИТЕ ЦЕНИ ПО КОМПОНЕНТИ

(%)

	Спрямо предходния месец				Спрямо съответния месец на предходната година (общо)	Спрямо средногодишните цени за предходната година			
	Общо	Стоки		Услуги		Общо	Стоки		Услуги
		Хранителни	Нехранителни				Хранителни	Нехранителни	
<b>2001</b>									
Януари	0.6	0.7	0.0	1.2	9.3	5.9	7.4	3.5	6.0
Февруари	0.3	-0.3	0.8	0.9	8.6	6.3	7.1	4.4	6.9
Март	0.1	-0.2	0.1	0.5	8.9	6.3	6.9	4.4	7.5
Април	-0.2	-0.8	0.9	-0.3	9.8	6.1	6.0	5.4	7.1
Май	0.1	-0.5	0.4	0.7	9.7	6.2	5.5	5.8	7.8
Юни	-0.1	-0.3	-0.2	0.5	9.4	6.1	5.1	5.6	8.3
Юли	-0.2	-1.1	0.9	0.1	8.5	5.9	4.0	6.5	8.4
Август	0.3	-0.7	2.0	0.2	5.7	6.2	3.3	8.7	8.7
Септември	1.3	2.2	1.0	0.1	4.7	7.6	5.5	9.8	8.8
Октомври	1.7	0.8	-0.4	5.8	5.2	9.4	6.4	9.4	5.1
Ноември	0.2	0.4	-0.1	0.2	4.6	9.7	6.8	9.3	15.3
Декември	0.6	2.5	0.0	-1.8	4.8	10.4	9.5	9.3	13.3
<b>2002</b>									
Януари	2.7	2.9	2.6	2.5	7.0	6.0	7.4	4.9	5.2
Февруари	1.6	1.0	4.0	0.5	8.4	7.8	8.5	9.0	5.7

Източник: НСИ.



# Методологически бележки

Общи бележки .....	86
<b>1 Финансов сектор</b>	
Общи бележки .....	86
Паричен отчет .....	87
Аналитична отчетност на БНБ и на търговските банки .....	88
Лихвена статистика .....	89
<b>2 Външен сектор</b>	
Платежен баланс .....	89
Внос и износ .....	96
Външен дълг .....	97
<b>3 Фискален сектор</b> .....	98
<b>4 Реален сектор</b> .....	98

**Общи бележки**

Месечният *Информационен бюлетин на БНБ* включва данни за състоянието и динамиката на националната икономика. Акцентът пада върху финансовия и външния сектор, информацията за които се подготвя в БНБ. В най-общ план съдържанието, структурата и формата на представяне на статистическата информация в бюлетина са хармонизирани с изискванията и критериите на разработената от МВФ Обща система за разпространение на данни (GDDS), а в определена степен – и с нейната по-висша и по-строга форма – Специалния стандарт за разпространение на данни (SDDS).

Възприет е принципът таблиците да представят информация за текущата и предходната година, а графиките – за текущата и двете предходващи я години. В зависимост от наличността, спецификата, съпоставимостта и сравнимостта на данните таблиците и графиките могат да съдържат информация както за отделни периоди (месеци, тримесечия, години), така и с натрупване от началото на годината.

Всички данни в бюлетина са в деноминирани левове.

**1****Финансов сектор****Общи бележки**

Представената в този раздел информация обхваща четири основни категории:

- а) паричен отчет;
- б) аналитични сметки на централната банка;
- в) аналитични сметки на банковия сектор;
- г) лихвени проценти.

Данните за паричния отчет се извличат от месечните счетоводни отчети на финансовите институции, образуващи банковия сектор – БНБ и търговските банки (включително тези в ликвидация). Представянето на информацията отговаря на международните стандарти, като отчита и националните особености в счетоводната и банковата методология.

Активите и пасивите на банките са класифицирани по сектори, валути и финансови инструменти. За нуждите на паричната и банковата статистика националното стопанство се дели на следните сектори: банков, правителствен и неправителствен. Отношенията на страната с останалия свят са включени в т. нар. външен сектор (нерезидентни юридически и физически лица).

Банковият сектор включва, от една страна, паричните власти – БНБ, и от друга – всички лицензирани от БНБ търговски банки (включително клонове на чуждестранни банки).

Правителственият сектор обхваща правителството и местните бюджети, а правителството – държавния бюджет и държавните фондове и извънбюджетните сметки.

Неправителственият сектор се дели на държавни предприятия, частни фирми, население (домакинства) и небанкови финансови институции. Последните включват финансово-брокерски къщи, застрахователни дружества и други организации, които формират финансовия сектор, но не са част от банковия сектор.

Месечен паричен отчет се изготвя в БНБ от март 1990 г. От тогава до май 1995 г. са извършени няколко важни промени в съдържанието и формата на паричния отчет – разделяне на позициите в левове и чуждестранна валута, обособяване на паричните агрегати според тяхната ликвид-

ност и др. Най-сериозни промени в динамичните редове настъпват от 1 юни 1995 г., когато бе въведен Единният национален сметкоплан и всички парични и кредитни агрегати бяха разделени по срочност, сектори и видове валути. Прекъсванията на динамичните редове преди това не могат да бъдат изгладени поради разлики в методиката за събиране и обработка на информацията и липса на базови данни.

От *банките в ликвидация* се изисква същата счетоводна информация, както от действащите. Когато тя не е представена в установените нормативни срокове, се извършва статистическа обработка на последните получени данни. Обобщената информация за банките в ликвидация се представя в допълнителна колона към паричния отчет и аналитичната отчетност на търговските банки.

Ревизиране на данни се извършва в случаите, когато някоя банка коригира своята информация или когато са публикувани предварителни данни (оценка). Това обикновено се отнася за последния месец на годината и задължително се посочва.

## Паричен отчет

Паричният отчет се получава в резултат от консолидирането на аналитичните отчетности на паричните власти (БНБ) и на търговските банки. В него се съдържат основните парични агрегати, формиращи паричното предлагане и източниците му – нетните чуждестранни активи и нетните вътрешни активи. *Нетните чуждестранни активи* представляват разликата между чуждестранните активи и пасиви на БНБ и на търговските банки. Сред чуждестранните активи отделно се посочват брунтните международни валутни резерви на страната, включващи най-високоликвидните чуждестранни активи на БНБ. От 1 юли 1997 г. след въвеждането на режима на паричен съвет те се равняват на активите на обособеното в баланса на БНБ управление „Емисионно“, което поддържа фиксирания курс на лева към германската марка (от 1 януари 1999 г. към еврото).

*Нетните вътрешни активи* включват вътрешния кредит и общ балансиращ ред, наречен *Други позиции (нето)*. Вътрешният кредит обединява кредита за консолидирания правителствен сектор и за неправителствения сектор. Кредитът за правителствения сектор е нетен – брунтните вземания са намалени с депозитите на правителството, а кредитът за неправителствения сектор – брутен. В *Други позиции (нето)* се нетират множество сметки, характеризиращи междубанкови и вътрешнобанкови отношения, отношения между БНБ и търговските банки, собствен капитал, както и неклаифицираните активи и пасиви.

*Вземанията от правителството* включват вземанията на БНБ и търговските банки и се класифицират по валути и инструменти – държавни ценни книжа, заеми и др. ДЦК се разделят по матуритет – краткосрочни (до 12 месеца), средносрочни (до 5 години) и дългосрочни (над 5 години) и според вида на деноминираната валута – в левове и чуждестранна валута. До ноември 1998 г. ДЦК се отчитат по номинална стойност, а от декември 1998 г. същите се преоценяват по пазарна стойност.

*Левовите заеми на правителството* включват заеми от БНБ (съгласно стария Закон за БНБ, в сила до 10 юни 1997 г.) и остатъка от прекия дълг към други търговски банки. *Заемите във валута* са само от БНБ и произтичат от действащия Закон за БНБ. Те са деноминирани в СПТ и съответстват по матуритет и лихви на заемите на страната от МВФ.

*Вземанията от неправителствения сектор* включват кредити, акционерни участия и др. Те са брутни и са в левове и във валута.

В *Други позиции (нето)* за аналитични цели се обособяват позициите *Собствен капитал* и *Други активи и пасиви (нето)*. В *Собствен капитал* се включват *Капитал и резерви* и *Финансов резултат*. Собствен капитал се представя с обратен знак поради прехвърлянето му от пасивната в ак-

тивната част на баланса, за да може в пасива да останат само паричните агрегати. В този смисъл отрицателният *Финансов резултат* показва печалба, а положителният – загуба.

Паричното предлагане е представено по валути, парични агрегати и сектори. *Паричният агрегат М1* включва най-бързоликвидните парични инструменти, които се използват за разплащане – *Пари извън банките* и *Безсрочни депозити в левове* (текущи сметки).

*Квазипарите* са паричен агрегат с по-ниска ликвидност и се делят на срочни депозити, спестовни депозити и депозити в чуждестранна валута. *Срочните депозити* обединяват левовите депозити за определен срок (1, 3, 6, 12 месеца и пр.). *Спестовните депозити* са само на населението, те са също единствено в левове и към тях се отнасят и някои други видове депозити (например детските). *Депозитите в чуждестранна валута* включват както текущи сметки, така и срочни депозити. Квазипарите и паричният агрегат М1 образуват паричния агрегат М2.

Най-слаболиквидните парични средства са *Инструменти на паричния пазар*, *Депозити срещу внос и блокирани депозити* и *Депозити в банки в ликвидация*. Те са в левове и във валута и заедно с паричния агрегат М2 формират най-широкия паричен агрегат М3 (парично предлагане, широки пари).

### Аналитична отчетност на БНБ и на търговските банки

**БНБ.** *Чуждестранните активи* се делят по ликвидност на брутни международни валутни резерви и други чуждестранни активи. В рамките на първия се показва отделно *монетарното злато*. До 30 юни 1997 г. то се оценява по 300 щ. д. за 1 тройунция, а след това в съответствие с новия Закон за БНБ – по 500 германски марки за една тройунция или по пазарната му цена, ако тя е по-ниска.

*Другите чуждестранни активи* са по-нисколиквидни и включват участия в международни финансови институции (без резервната позиция на страната в МВФ, която е част от брутните международни валутни резерви), чуждестранни ДЦК, служещи за обезпечение на емитираните от правителството облигации за уреждане на външния дълг на страната към банките – кредитори от Лондонския клуб, акредитиви и др.

*Вземанията от нефинансови държавни предприятия* и *Вземанията от небанкови финансови институции* включват акционерно участие в дружества, пряко свързани с осъществяваната от БНБ дейност.

*Вземанията от търговските банки* включват използваните от БНБ инструменти на паричната политика, както и другите взаимоотношения с търговските банки (разчети и пр.). След въвеждането на паричния съвет единствен инструмент за рефинансиране на банките е обезпеченият кредит, като той се отпуска от БНБ само във функцията ѝ на кредитор от последна инстанция при възникване на ликвиден риск, засягащ стабилността на банковата система.

*Резервните пари* се състоят от парите извън банките, средствата на търговските банки и на някои небанкови финансови институции в БНБ и формират паричната база (паричния агрегат М0). Те са в левове и във валута и включват задължителните минимални резерви и свръхрезервите (разплащателни сметки, текущи сметки и срочни депозити).

*Чуждестранните пасиви* отразяват задълженията към външния сектор. След 1 юли 1997 г. те включват само задълженията на страната към МВФ.

*В Собствен капитал* се включват основният капитал, резервите и финансовият резултат на БНБ.

**Търговски банки.** *Резервите* се състоят от средствата им по сметки в БНБ и парите в техните каси. Разликите със съответния компонент на



резервните пари от аналитичната отчетност на БНБ се дължат на несъвпадения във времето на насрещните потоци между централната банка и търговските банки.

*Чуждестранните активи* включват вземанията от нерезиденти (банки, правителства, небанкови институции и др.) и чуждестранна валута в брой в касите. Те не са част от международните резерви на страната.

### Лихвена статистика

*Основният лихвен процент* е действащият в края на месеца, определен от постигнатата на първичния аукцион средна годишна доходност по тримесечни държавни ценни книжа.

Лихвената статистика съдържа обобщени данни за лихвените нива на банките, с изключение на тези в ликвидация. Лихвите са осреднени за седмиците през месеца.

Краткосрочните лихви обхващат матуритетите от 1 ден до 12 месеца, а дългосрочните лихви – матуритетите над 12 месеца.

Лихвените проценти по кредитите и депозитите са среднопретеглени за три сектора – държавни фирми, частни предприятия и население.

Лихвените проценти *по кредитите* отразяват лихвите през съответния месец по новодоговорените левови и валутни кредити.

Годишната капитализация за ОЛП е на тримесечна база, за кредитите – на едномесечна, а за депозитите – по матуритет.

*Доходността на ДЦК* е среднопретеглена от всички емисии през календарния месец в ефективен размер.

Реалните лихвени нива по левовите кредити и депозити се определят от средните за месеца лихвени проценти, дефлирани с отчетената за същия период инфлация.

## 2

## Външен сектор

Информацията за външния сектор обхваща четири основни категории:

- а) платежен баланс;
- б) търговия със стоки;
- в) дългови индикатори;
- г) валутни курсове.

### Платежен баланс

Българската народна банка съставя и отчита платежния баланс на страната на основание чл. 42 от Закона за Българската народна банка (обн., ДВ, бр. 46 от 10 юни 1997 г.). Информацията за нуждите на статистиката на платежния баланс се събира на основание чл. 42 от Закона за БНБ и чл. 8, ал. 2 на Валутния закон (обн., ДВ, бр. 83 от 21 септември 1999 г.) и се обработва от отдел „Платежен баланс и външен дълг“ към дирекция „Статистика“ на БНБ при запазване на нейната пълна конфиденциалност. Понастоящем Българската народна банка изготвя и публикува както аналитичното, така и стандартното представяне на платежния баланс в съответствие с петото издание на „Ръководство по платежен баланс“ (МВФ, 1993) и „Наръчник по платежен баланс“ (МВФ, 1996).

Методологията за отчитане на платежния баланс е концептуално свързана с тази на *Системата от национални сметки (СНС)*. Статиите на платежния баланс кореспондират в голяма степен със съответните елементи на сметка *Останал свят* от СНС.

Съществува тясна взаимовръзка и между *Международната инвестиционна позиция* и платежния баланс. Финансовата сметка на платежния баланс представя трансакциите на една икономика, свързани с външните ѝ финансови активи и пасиви, които се отразяват върху размера на притежаваните външни финансови активи и пасиви, отчитани в международната инвестиционна позиция.

### **I. Счетоводни принципи и стандарти**

Основното правило при съставянето на платежния баланс на България е прилагането на *двойното счетоводно записване*. Като **кредит, с положителен знак**, се записват: износ на стоки и услуги, получен и начислен доход, компенсиращи записи за безвъзмездно получени реални и финансови ресурси (трансфери), увеличение на финансовите пасиви и намаление на финансовите активи. Като **дебит, с отрицателен знак**, се записват: внос на стоки и услуги, платен и начислен доход, компенсиращи записи за безвъзмездно предоставени реални и финансови ресурси, увеличение на финансовите активи и намаление на финансовите пасиви.

*Времето на записване* на операциите в платежния баланс е моментът на смяна на собствеността.

*Оценяването на трансакциите* се извършва на базата на пазарните цени. Ако пазарните цени на трансакциите не са известни, като приближение за тях се използват средни пазарни цени.

*Промените в стойността* на притежаваните активи или пасиви към чужбина, които се дължат на валутнокурсови и преоценъчни разлики, не се отразяват в платежния баланс.

Платежният баланс на България се отчита в щатски долари. Преизчисляването в щатски долари се извършва по валутния курс към момента на трансакцията. Ако той не е известен или е неприложим по други практически причини, се използва среден валутен курс за отчетния период. С публикацията на платежния баланс за март 2001 г. Българската народна банка започва публикуването на платежния баланс и в български левове, а от 2002 г. предстои и публикуването му в евро.

### **II. Компоненти на платежния баланс**

Компонентите на платежния баланс се съставят основно посредством Системата за отчитане на международните трансакции (СОМТ), която включва: 1) отчети на търговските банки и 2) отчети на предприятията, които имат банкови сметки в чужбина (относно международните операции на резидентите). Тези отчети обхващат всички компоненти на таблицата на платежния баланс. Освен това информацията по определени компоненти на платежния баланс, събирана чрез СОМТ, се замества с данни от други източници: 1) проучване сред предприятията с преки чуждестранни инвестиции, 2) отчети от други институции, 3) отчети на предприятия, получили финансови кредити от чужбина и 4) отчети на предприятия по други задължения (различни от финансови кредити) към чужбина.

В аналитичното представяне компонентите на платежния баланс са класифицирани в следните основни категории:

#### **A. Текуща сметка**

Текущата сметка обхваща получаването и предоставянето на *стоки и услуги, доход и текущи трансфери* между страната и останалия свят. Потоците, записани в кредитната страна, представляват онази част от брутния вътрешен продукт, която е предоставена на останалия свят (износ на стоки и услуги), както и размяната на фактори на производството, изразена чрез получен (или който следва да бъде получен) доход – компенса-

ции на наетите, и инвестиционен доход (лихви, дивиденди и др.). Включват се също и компенсиращи записи за безвъзмездно получени реални и финансови ресурси (трансфери).

Потоците в дебитната страна представляват брутният продукт, създаден в останалата част от света и придобит от националната икономика (внос на стоки и услуги), както и придобиването на фактори на производството, изразени чрез платен (или който следва да се плати) доход. Включват се и компенсиращи записи за безвъзмездно предоставени реални и финансови ресурси.

- Статията *Стоки* в текущата сметка на платежния баланс обхваща преносими стоки, за които е налице смяна на собствеността между резиденти и нерезиденти. Данните за вноса и износа FOB (Free on board) са базирани на митнически декларации, като кодовете, използвани в тях, са по „Хармонизираната система за описание и кодиране на стоките“, на Световната митническа организация, въведена през 1988 г. и допълнена през 1992 г. В съответствие със съвместна методология на БНБ и НСИ от 1999 г. вносът и износът се отчитат по системата на Специална търговия, като моментът на регистрация на трансакциите е моментът на оформяне на митническите декларации.

- Българската народна банка преизчисли и публикува данни за вноса и износа по тази методика и за периода 1995 – 1998 г.

Източници: Източници на данните са агенция „Митници“ и „Информационно обслужване“ АД (дирекция ИИЦ). Българската народна банка и НСИ получават данните за вноса и износа, добавят друга информация и допълнително ги обработват.

Съгласно съвместната методология, преди да публикуват данни за вноса и износа, БНБ и НСИ взаимно ги съгласуват. Данните се публикуват осем седмици след изтичане на отчетния период. Поради съществуващата система за обработка на митническите данни, извън БНБ и НСИ, предварителните данни за външната търговия подлежат на чести ревизии.

- Статията *Услуги* обхваща *транспортни, туристически и други услуги*.
- Българската народна банка извлича данните за *товарния транспорт* от данните за външната търговия на базата на оценки и за пътническият транспорт от данните за туризма. Банката понастоящем работи по проект за нова методология за оценка на приходите от и разходите за транспортни услуги.

- *Туризмът* обхваща стоки и услуги, включително тези, свързани със здравни и образователни услуги, предоставени на туристи, пътуващи служебно или лично. Данните за туризма се базират на данни от Министерството на вътрешните работи относно броя на туристите, пресекли границата, както и на оценки на разходите, извършени от един турист. През 1999 г. Българската народна банка заедно с Министерството на икономиката (тогава Министерство на търговията и туризма) разработиха нова методология за оценяване на приходите и разходите от туристически услуги – „*Методология за оценка на приходите и разходите от пътувания и туризъм в платежния баланс на България*“ (Българска народна банка, Министерство на търговията и туризма, 18 ноември 1999 г.). Поради това данните по статия „Туризмът“ за периода 1995 – 1999 г. бяха ревизирани.

- Статията *Други услуги* обхваща постъпленията и плащанията по всички останали категории услуги, различни от тези, свързани с транспорт или туризъм (съобщителни, строително-монтажни, финансови, застрахователни, лизингови, услуги в областта на науката, културата и спорта и др.).

*Източници* на информация по тази статия са отчетите на търговските банки и на фирмите, притежаващи сметки в чужбина.

- Статията *Доход* включва две категории: 1) *компенсации на наетите* и 2) *инвестиционен доход*. *Компенсациите на наетите* обхващат надници, заплати и други помощи, плащани на нерезиденти, работещи в страната, или получени от резидентите, работещи в чужбина. *Инвестиционният доход* покрива постъпления и плащания на доход, свързан с външни финансови активи и пасиви. Включват се и постъпления и плащания по преки инвестиции, портфейлни инвестиции, други инвестиции и постъпления по резервни активи.

*Главните източници на информация* по статия *Доход* са отчетите на търговските банки и предприятията, Министерството на финансите и Българската народна банка.

- *Трансфери* са всички реални ресурси и финансови средства, предоставени безвъзмездно от една икономика на друга. *Текущите трансфери* засягат пряко нивото на разполагаемия доход на една икономика и потреблението на стоки и услуги. В този смисъл текущите трансфери намаляват дохода и потребителските възможности на страната донор и увеличават дохода и потребителските възможности на страната получател. В *Текущи трансфери* се включват още дарения, помощи, наследство, печалби от лотарии, пенсии, данъци, вноски за социални осигуровки и др.

*Източници на информация*: Българската народна банка получава данни за текущите трансфери от Българския червен кръст, Агенцията за чуждестранна помощ и от месечните отчети на търговските банки.

#### **Б. Капиталова сметка**

*Капиталовата сметка* включва две категории: 1) *капиталови трансфери* и 2) *придобиване или предоставяне на нематериални и нефинансови активи*. Когато са в натура, капиталовите трансфери включват: 1) прехвърляне на собственост върху основни средства или 2) безвъзмездно опрощаване на пасив от страна на кредитора. Когато е налице плащане, един трансфер е *капиталов*, в случай че е свързан със или зависим от придобиване или предоставяне на основни средства (например инвестиционни субсидии).

#### **В. Финансова сметка**

*Финансовата сметка* обхваща всички трансакции (реално извършени и начислени) във външните финансови активи и пасиви на една икономика. Външните активи и пасиви са класифицирани основно според типа на инвестицията. *Финансовата сметка* включва: 1) *преки инвестиции*, 2) *портфейлни инвестиции* и 3) *други инвестиции*.

- *Пряката инвестиция* е категория в международните инвестиции, при която резидент на една икономика – пряк инвеститор, притежава дълготраен интерес (поне 10% от дяловия капитал или правото на глас) в предприятие, намиращо се в друга икономика – предприятие на пряката инвестиция. Пряката инвестиция включва както първоначалната трансакция, чрез която се установява отношението между прекия инвеститор и предприятието на пряката инвестиция, така и всички последващи трансакции между тях. Трансакциите могат да касаят промяна в участието на прекия инвеститор в капитала на инвестиционното предприятие, промяна във вътрешнофирмената задлъжнялост, както и дела на прекия инвеститор в неразпределената печалба/загуба на предприятието за отчетния период. Преките инвестиции в чужбина се отчитат като актив, преките инвестиции в страната – като пасив.

*Източници*: Българската народна банка получава месечни данни за преките инвестиции в страната от Агенцията по приватизация, отрас-

ловите министерства, Централния депозитар и от отчетите на търговските банки; тримесечни данни – от Дирекция за застрахователен надзор към Министерството на финансите, от отчетите за операциите по вътрешнофирмени дълг и от статистическото проучване на НСИ сред предприятия от нефинансовия сектор; годишни данни – от годишния финансово-счетоводен отчет на търговските банки. За преките инвестиции в чужбина Българската народна банка получава месечни данни от отчетите на търговските банки и годишни – от проучването на БНБ сред предприятията в страната с преки чуждестранни инвестиции. Поради различната периодичност на получаване на данни от отделните източници данните по преките чуждестранни инвестиции подлежат на ревизии.

Българската народна банка и Агенцията за чуждестранни инвестиции обменят данни за преките инвестиции в страната.

- *Портфейлните инвестиции* са вложения в акции, когато техният размер не надвишава 10% от дяловия/акционерен капитал на дружеството, вложения в облигации, бонове, инструменти на паричния пазар или други търгуеми ценни книжа и във финансови деривативи.

*Главните източници* на информация за пасива на портфейлните инвестиции са данните, получени от Министерството на финансите, Българската народна банка, търговските банки, предприятията, притежаващи сметки в чужбина, и Централния депозитар.

Данни относно активите на страната под формата на портфейлни инвестиции се предоставят от предприятията, притежаващи сметки в чужбина, търговските банки, БНБ и Министерството на финансите.

- *Други инвестиции* включва търговски кредити, заеми, валутни депозити и други активи и пасиви.

В платежния баланс под търговски кредит се разбират вземания между партньори по търговска сделка, които не са секюритизирани с търгуеми ценни книжа.

Информация относно трансакциите, свързани с търговските кредити до 1999 г. включително, се получаваше от месечните отчети на фирмите със сметки в чужбина, както и от полугодишното проучване на БНБ сред предприятия в страната с преки чуждестранни инвестиции (с него се събира информация за всички сделки с нерезиденти, а не само за тези с директния инвеститор).

Понастоящем след влизането в сила от 1 януари 2000 г. на Валутния закон основен източник на информация за търговските кредити са тримесечните отчети на местните лица за техните задължения към чуждестранни лица.

Статия *Заеми* включва получени и изплатени главници по дългосрочни и краткосрочни заеми между резидент и нерезидент, чиито заеми не са секюритизирани с търгуеми ценни книжа. От статия *Заеми, пасиви* се изключват трансакциите, свързани с получаване или погасяване на главници по кредити, отпуснати от МВФ, както и получаването на главници по заеми, отпуснати в подкрепа на платежния баланс. Последните се записват в съответните статии на *група Д. Резерви и друго финансиране*.

Данните за заемите, получени от резиденти, се събират на базата на информация, предоставяна от Министерството на финансите, БНБ, от търговските банки и пряко от предприятията, получили кредити от чужбина. Тъй като предприятията се отчитат тримесечно пред БНБ месечните данни по статията *Заеми, Други сектори* (пасив) се ревизират всяко тримесечие.

Статията *Валута и депозити* представя в актива си измененията във валутните депозити на резиденти в чужбина, а в пасива си – измененията в задълженията на търговските банки, опериращи на територията на



България, към нерезиденти в местна и чуждестранна валута. Съгласно основните принципи, залегнали в „Ръководство по платежен баланс“ (МВФ, 1993 г.) при отчитане на промените във валутните депозити, Българската народна банка елиминира промените в тях, дължащи се на валутнокурсони разлики.

Статията *Други валутни депозити* (подстатия на *Други инвестиции – активи*) е особеност на българското представяне на платежния баланс, изготвяно и публикувано от Българската народна банка. Тя показва промените във валутните депозити на населението и частните предприятия в местни търговски банки. С положителен знак се означава увеличение на депозитите на населението и частните предприятия, а с отрицателен – тяхното намаление. Измененията в тази статия не отразяват влиянието на валутнокурсоните разлики.

Статиите *Други активи* и *Други пасиви* включват осъществените трансакции по разни разчети, непокрити в останалите категории и натрупаните просрочия на дълг.

### **Г. Грешки и пропуски**

*Грешки и пропуски (нето)* е компенсаторна статия. Тя съществува в представянето на платежния баланс, защото системата за набиране на данни, която Българската народна банка използва, не е затворена, а представлява комбинация от различни източници на информация. За разлика от други статистически отчети, като например паричната статистика, набирането на информацията, необходима за съставяне на платежния баланс, не може да се ограничи само до използването на счетоводните отчети на търговските банки като единствен източник на данни.

Колебанията в *Грешки и пропуски*, както в знака, така и в размера, се дължат главно на: 1) ревизии на данните за вноса и износа 2) усъвършенстване на методологията за съставяне на отделните статии на платежния баланс и 3) съществуването на обективни ограничения при събиране на информацията по отделни статии на баланса.

### **Д. Резерви и друго финансиране**

*Резервните активи* включват тези външни активи, които са на разположение и са контролирани от централната банка (правителството) и се използват за пряко финансиране на дефицити на платежния баланс. Резервните активи включват монетарното злато, специалните права на тираж, резервната позиция при МВФ, валутните активи (включващи валутни депозити и ценни книжа) и други вземания. Записванията в тази категория се отнасят до трансакциите по активите на управление „Емисионно“ на БНБ. Данните за промените в резервните активи се публикуват в платежния баланс, изключвайки ценови промени, като например валутнокурсони разлики.

Тази група в аналитичното представяне на платежния баланс включва също и *Ползвани кредити от МВФ* и статията *Извънредно финансиране*. Извънредното финансиране обхваща кредитите, получени в подкрепа на платежния баланс, както и отсрочени/реструктурирани плащания и плащания на просрочия, произтичащи от проблеми с платежния баланс. В съответствие с методологията за отчитане на операциите по *извънредното финансиране* („Ръководство по платежен баланс“, МВФ, 1993 г., т. 454) платените главници по кредитите, получени в подкрепа на платежния баланс, се отразяват във финансовата сметка в позицията *Други инвестиции – пасиви (Заели, Държавно управление)*.

### III. Съставяне на платежния баланс в левове

#### Текуща сметка

За изчисляване на данните за външната търговия в левове се използва статистическата стойност на вноса и износа в левове от митническите декларации по датата на оформянето им. Темповете на изменение на износа и вноса спрямо същия период на предходната година отразяват изменението на физическите обеми, на цените на стоките и на валутните курсове.

Оценките за туризма, както и данните за получения и платения доход и други услуги в левове се получават от данните в щатски долари по средномесечен курс на лева към щатския долар. По отношение на данните за текущите трансфери информацията, получавана в левове, се включва пряко в баланса, а данните, получавани в щатски долари, се преизчисляват в левове по средномесечен курс на лева към щатския долар.

#### Капиталова и финансова сметка

Данните за *капиталовите трансфери* в левове се получават от данните в щатски долари при използване на средномесечен курс на лева към щатския долар. *Преките инвестиции в чужбина* се преоценяват в левове по средномесечен курс на лева към щатския долар. По отношение на *Преките инвестиции в България* за изчисляване на данните в левове се използва курс на лева към съответната валута по датата на осъществяването на сделката в случаите, когато тази дата е известна, или средномесечен курс, когато датата на сделката не е известна.

Данните по *Портфейлни инвестиции* и *Други инвестиции* се получават от данните в щатски долари по средномесечен курс на лева към щатския долар. С цел елиминиране на валутнокурсовите разлики при подстиите *Портфейлни инвестиции на банковия сектор в дългосрочни ценни книжа*, *Валутни депозити на банките в чужбина*, *Депозити на домакинствата в местни търговски банки* и *Депозити на нерезиденти* данните в левове се получават, като измененията на съответните позиции в оригинални валути се преизчисляват в левове по средномесечен курс на лева към съответната валута. По този начин се получават и данните в левове за валутните резерви на БНБ.

### IV. Периодичност, честота и своевременност на публикациите по платежния баланс

Българската народна банка съставя и публикува месечно платежния баланс. Съгласно своя календар БНБ извършва публикациите в рамките на осем седмици след изтичането на отчетния период.

### V. Политика на ревизии на данните

Ревизиите на публикуваните оценки на платежния баланс са типични за много системи за набиране на данни, прилагани в други страни, и са насочени към публикуване на възможно най-точни оценки. Политиката на Българската народна банка за ревизии на данните се базира на следните принципи:

1) По отношение на ежемесечните данни всяка месечна публикация може да включва ревизии на данните за последните три месеца, а всяка тримесечна публикация може да съдържа ревизии на месечните данни за цялата текуща година.

2) Когато се правят текущи промени в резултат на събрана допълнителна информация, както и в резултат от елиминирането на грешки, Българската народна банка своевременно информира потребителите посредством месечните прессъобщения и чрез бележките към таблицата на платежния баланс.

3) Когато се правят значителни ревизии в резултат на промени в методологията за отчитане на определени компоненти на платежния баланс или по други причини, с цел да улесни своите потребители, Българската народна банка ги информира предварително за предстоящите промени.

#### VI. Разпространение на информацията

Българската народна банка разпространява месечните данни за платежния баланс чрез Пресцентъра, а в рамките на 24 часа след прессъобщението – на страницата на Българската народна банка в Интернет – <http://www.bnb.bg>.

Данните се публикуват и в „Информационен бюлетин“ на БНБ и се включват в официалните полугодишни и годишни отчети на банката.

#### VII. Контакти

Въпроси по методологията, прилагана от Българската народна банка, или относно публикуваните данни по платежния баланс можете да изпращате на г-н Емил Димитров, началник на отдел „Платежен баланс и външен дълг“, по електронна поща на адрес [Dimitrov.E@bnbank.org](mailto:Dimitrov.E@bnbank.org), на г-жа Лиляна Ел Хаддад, експерт ([Bancheva.L@bnbank.org](mailto:Bancheva.L@bnbank.org)), или по пощата на следния адрес:

Българска народна банка  
Отдел „Платежен баланс и външен дълг“  
Пл. „Княз Александър Батенберг“ № 1  
1000 София, България

#### Внос и износ

Българската народна банка представя месечни данни за вноса и износа на страната. Данните са базирани на митническите декларации, като кодовете, използвани в тях, са по „Хармонизираната система за описание и кодиране на стоките“, на Световната митническа организация, въведена през 1988 г. и допълнена през 1992 г.

Износът на страната се отчита по цени FOB, а вносът – по цени CIF, като за нуждите на платежния баланс общият внос се преизчислява по цени FOB.

В съответствие със съвместна методология на БНБ и НСИ от 1999 г. вносът и износът се отчитат по системата на Специална търговия, като моментът на регистрация на трансакциите е моментът на оформянето на митническите декларации. Българската народна банка преизчисли и публикува данни за вноса и износа по тази методика и за периода 1995 – 1998 г.

За целите на икономическия анализ БНБ публикува таблиците *Начин на използване*. Основата за тяхното конструиране са четиризначните кодове по „Хармонизираната система за описание и кодиране на стоките“, групирани от гледна точка на предназначението и крайното използване на съответната стока. Основните принципи при разпределянето на стоките в съответните групи са: от една страна, целта на тяхното използване и, от друга – степента на преработката им. В таблиците *Основни търговски партньори и региони* са включени само по-важните страни и региони за износа (вноса) на страната. Критериите за описание на страните партньори са, както следва: внос – по страна на произход на стоките; износ – по страна на получател на стоката, т. е. последната известна страна, където стоката трябва да бъде доставена.

Във всички публикувани таблици износът е отчетен по цени FOB, а вносът по цени CIF.



На web страницата са представени тримесечни и годишни статистически редове за вноса и износа по *начин на използване* и по *основни търговски партньори и региони* за периода 1995 – 2000 г. Отделно са публикувани и тримесечни таблици *по стокови групи (начин на използване) и по региони* и *структура на вноса и износа в оригинални валути* за същия период. Месечно се публикуват и данни за вноса и износа за отчетния период, както и анализ на външната търговия за този период.

Източници на данните са агенция „Митници“ и „Информационно обслужване“ АД (дирекция ИИЦ). Българската народна банка и НСИ получават данните за вноса и износа, добавят друга информация и допълнително ги обработват.

Съгласно съвместната методология, преди да публикуват данни за вноса и износа, БНБ и НСИ взаимно ги съгласуват. Данните се публикуват осем седмици след изтичане на отчетния период.

По принцип БНБ прави месечни ревизии на данните си за последните три месеца, а тримесечно ревизира данните за всички месеци на отчетната година. В случай че получава непълни и/или некачествени данни, БНБ може да извършва и по-чести ревизии на данните за месеците на отчетната година.

Българската народна банка разпространява данните за вноса и износа чрез Пресцентъра, а в рамките на 24 часа след това данните се публикуват на страницата на Българската народна банка в Интернет – <http://www.bnb.bg>.

Данните се публикуват и в „Информационен бюлетин“ на Българската народна банка и се включват в официалните полугодишни и годишни отчети на банката.

Допълнителна информация по методологията или публикуваните данни за външната търговия и платежния баланс можете да получите от г-н Емил Димитров, началник на отдел „Платежен баланс и външен дълг“, тел. (+359 2) 9145 1243 или на адрес [Dimitrov.E@bnbbank.org](mailto:Dimitrov.E@bnbbank.org), както и от г-жа Лиляна Ел Хаддад, експерт, тел. (+359 2) 9145 1252 или на адрес [Bancheva.L@bnbank.org](mailto:Bancheva.L@bnbank.org).

## Външен дълг

В таблицата за *брутния външен дълг* в конвертируема валута (по кредитори) задълженията на страната са разделени на *дългосрочни* (със срок на издължаване над една година) и *краткосрочни*.

В статията *Държавен и държавногарантиран дълг* е посочен дългът на правителството и поетите от него гаранции по заеми, получени от български фирми.

В статията *Краткосрочен дълг* са обхванати всички задължения на страната със срок на издължаване, по-малък от една година. В съответствие с международните стандарти и с оглед получаване на необходимата съпоставимост между отчетените с платежния баланс потоци и данните, свързани с обслужването на външния дълг, в статията *Краткосрочен дълг* са включени всички просрочия на главници и лихви.

В статията *Други частни кредитори* се включват депозитите на нерезиденти в местни търговски банки и държавните ценни книжа, деноминирани в чуждестранна валута и закупени от нерезиденти. Включена е и предоставена на БНБ информация за кредитите, отпуснати от частни кредитори нерезиденти на местни физически и юридически лица.

## 3

**Фискален сектор**

Информацията за фискалния сектор е групирана в три категории:

- а) операции на правителствения сектор;
- б) операции на правителството (републикански бюджет);
- в) вътрешен и външен правителствен дълг.

*Фискалният сектор* включва всички министерства, ведомства (агенции), извънбюджетни фондове, самостоятелни единици на социалното осигуряване и други институции на централното управление, органите на местното самоуправление (общините), както и предприятията, финансирани и контролирани от тях.

*Консолидираният държавен бюджет* представя данните за правителствения сектор и обхваща републиканския бюджет, бюджетите на социалното осигуряване, съдебната власт, висшите учебни заведения с правителствено финансиране, БАН, общините, както и извънбюджетните фондове и сметки. Правителственият сектор съответства на институционалния сектор (правителствено равнище) „Държавно управление“ по методологията на Системата на националните сметки (СНС) и Правителствената финансова статистика.

*Републиканският бюджет* обхваща централния републикански бюджет (бюджета на Министерството на финансите), бюджетите на другите министерства и ведомства, областните управи и Сметната палата. Заедно с бюджетите на социалното осигуряване, съдебната власт, висшите учебни заведения с правителствено финансиране, БАН и извънбюджетните им сметки той формира подсектор „Правителство“. Подсектор „Правителство“ съответства на подсектор (правителствено равнище) „Централно управление“ по методологията на СНС и Правителствената финансова статистика.

## 4

**Реален сектор**

Таблиците в реалния сектор се групират в следната последователност:

- а) макроикономически показатели (национални сметки);
- б) пазар на труда;
- в) ценови показатели.

Реалният сектор се състои от няколко групи институционални единици – резиденти на икономическата територия на страната. Това са „нефинансовите предприятия“, чиято основна дейност е производството и пазарната реализация на стоки и нефинансови услуги с цел реализиране на печалба; „нетърговските организации, обслужващи домакинствата“, които предоставят стоки и услуги безплатно или по икономически незначими цени; „домакинствата“ – резиденти в страната, независимо от техния вид и размер. Тук са включени и некорпорирани производствени единици, както и тези с едностранно счетоводство – собственост на местни физически лица.

В този раздел на бюлетина са включени данни за:

- *брутния вътрешен продукт* – по компоненти на крайното търсене (по метода на разходите за крайно използване) и по икономически сектори (по производствения метод);

В съответствие с изискванията на СНС данните за БВП са без холдингова печалба, т. е. измененията в неговата стойност, дължащи се на ценови промени, са изключени. Предварителни са данните, небалансирани с окончателните таблици „Ресурс – използване“ на НСИ. Поради промяна в методологията на изчисляването на компонентите „индивидуално потребление на домакинствата“ и „износ (внос) на стоки и услуги“ данните за тях за III тримесечие и за деветмесечието на 1999 г. са само частично съпоставими и сравними със съответните данни за 1997 г., 1998 г. и I шестмесечие на 1999 г.

- *пазара на труда* – наетите по трудово правоотношение (обществен и частен сектор), динамиката на техния брой (по икономически сектори), броят на безработните (общо, младежи, възрастни) и равнището на безработицата, средната работна заплата на наетите (по форма на собственост и по икономически сектори). От началото на 2001 г. НСИ ще публикува месечните данни за наетите и средната работна заплата през втория месец след края на съответното календарно тримесечие.

- *изменението на потребителските цени* – общо и по основни групи стоки и услуги.

# Издания на БНБ

## 1

### Периодични издания

Годишни отчети на БНБ  
 Отчети на БНБ за януари – юни на съответната година  
 Информационен бюлетин  
 Monthly Bulletin  
 Пазар на ДЦК  
 Government Securities Market  
 Сигнален информационен бюлетин за анотираните статии и нови заглавия в библиотеката на БНБ  
 Търговските банки в България  
 Commercial Banks in Bulgaria

## 2

### Непериодични издания

Джефри Милър, Стефан Петранов

Банкови унифицирани стандарти – 7092 и 5392 (1992 г.)  
 Банков унифициран стандарт 9098 (1999 г.)  
 Банкови нормативни актове  
 Банковата система в България (1996 г.)  
 Директиви за работа на кредитните институции в ЕС (1995 г., 1997 г.)  
 Каталог на българските монети (1991 г.)  
 Каталог на чуждестранните банкноти – втора част (1992 г.)  
 Наредба за плащанията (1992 г.)  
 Сборник документи, издадени от Базелския комитет по банков надзор (1997 г.)  
 Справочник на информационните издания и услуги в БНБ (1994 г.)  
 Наръчник по банков надзор

120 години Българска народна банка, 1879 – 1999 (1999 г.)  
 Каталог на българските банкноти (1999 г.)  
 Каталог на художествената колекция на БНБ (1999 г.)  
 Българска народна банка, сборник документи, 1879 – 1900 (1998 г.)  
 Българска народна банка, сборник документи, 1901 – 1914 (1999 г.)  
 Каталог на българските монети (1999 г.)

## 3

### Дискусионни материали

Виктор Йоцов, Николай Неновски,  
 Калин Христов, Ива Петрова,  
 Борис Петров

Victor Yotzov, Nikolay Nenovsky,  
 Kalin Hristov, Iva Petrova,  
 Boris Petrov

Николай Неновски, Калин Христов

Nikolay Nenovsky, Kalin Hristov

Добрислав Добрев, Бойко Ценов,  
 Петър Добрев, Джон Ърст  
 Dobrislav Dobrev, Boyko Tzenov,  
 Peter Dobrev, John Ayerst

Николай Неновски,  
 Калин Христов, Борис Петров  
 Nikolay Nenovsky,  
 Kalin Hristov, Boris Petrov

Бр. 1/1998

Първата година на Паричния съвет в България

1/1998

The First Year of the Currency Board in Bulgaria

Бр. 2/1998

Финансова репресия и ратионаране на кредита в условията на паричен съвет в България

2/1998

Financial Repression and Credit Rationing under Currency Board Arrangement for Bulgaria

Бр. 3/1999

Стимули за инвестициите в България: оценка на нетния данъчен ефект върху държавния бюджет

3/1999

Investment Incentives in Bulgaria: Assessment of the Net Tax Effect on the State Budget

Бр. 4/1999

Два подхода към кризите на фиксираните курсове

4/1999

Two Approaches to Fixed Exchange Rate Crises

<b>Николай Неновски, Борис Петров</b>	<b>Бр. 5/1999</b> Моделиране на паричния сектор в България, 1913 – 1945 г.
<b>Nikolay Nenovsky, Boris Petrov</b>	<b>5/1999</b> Monetary Sector Modeling in Bulgaria, 1913 – 1945
<b>Румен Аврамов</b>	<b>Бр. 6/1999</b> Паричен съвет и финансови кризи – опитът на България
<b>Roumen Avramov</b>	<b>6/1999</b> The Role of a Currency Board in Financial Crises: The Case of Bulgaria
<b>Zdravko Balyozov</b>	<b>7/1999</b> The Bulgarian Financial Crisis of 1996 – 1997
<b>Николай Неновски</b>	<b>Бр. 8/1999</b> Икономическата философия на Фридрих Хайек (100 години от рождението му)
<b>Nikolay Nenovsky</b>	<b>8/1999</b> The Economic Philosophy of Friedrich Hayek (The Centenary of His Birth)
<b>Добрислав Добрев</b>	<b>Бр. 9/1999</b> Паричният съвет в България: устройство, особености и управление на валутния резерв
<b>Dobrislav Dobrev</b>	<b>9/1999</b> The Currency Board in Bulgaria: Design, Peculiarities and Management of Foreign Exchange Cover
<b>Николай Неновски, Калин Христов</b>	<b>Бр. 10/1999</b> Паричните режими и реалната икономика (Емпиричен тест преди и след въвеждането на паричен съвет в България)
<b>Nikolay Nenovsky, Kalin Hristov</b>	<b>10/1999</b> Monetary Regimes and the Real Economy (Empirical Tests before and after the Introduction of the Currency Board in Bulgaria)
<b>Jeffrey B. Miller</b>	<b>11/1999</b> The Currency Board in Bulgaria: The First Two Years
<b>Nina Budina, Tzvetan Manchev</b>	<b>12/2000</b> Fundamentals in Bulgarian Brady Bonds: Price Dynamics
<b>Николай Неновски, Калин Христов</b>	<b>Бр. 13/2000</b> Изследване на парите в обращение след въвеждането на паричния съвет в България (транзакционно търсене, натрупване, скрита икономика)
<b>Nikolay Nenovsky, Kalin Hristov</b>	<b>13/2000</b> Currency Circulation after Currency Board Introduction in Bulgaria (Transactions Demand, Hoarding, Shadow Economy)
<b>Виктор Йоцов</b>	<b>Бр. 14/2000</b> Макроикономическите модели на Международния валутен фонд и Световната банка (анализ на теоретичните подходи и оценка на ефективността от прилагането им в България)
<b>Victor Yotzov</b>	<b>14/2000</b> Macroeconomic Models of the International Monetary Fund and the World Bank (Analysis of Theoretical Approaches and Evaluation of Their Effective Implementation in Bulgaria)
<b>Борис Петров</b>	<b>Бр. 15/2000</b> Динамика на банковите резерви при паричния съвет в България
<b>Boris Petrov</b>	<b>15/2000</b> Bank Reserve Dynamics under Currency Board Arrangement for Bulgaria
<b>Виктор Йоцов</b>	<b>Бр. 16/2000</b> Един възможен подход за изграждане на симулационен макроикономически модел на България
<b>Victor Yotzov</b>	<b>16/2000</b> A Possible Approach to Simulate Macroeconomic Development of Bulgaria
<b>Маргарита Пранджева</b>	<b>Бр. 17/2001</b> Надзор на консолидирана основа
<b>Николай Неновски, Дарина Колева</b>	<b>Бр. 18/2000</b> Ригидност (негъвкавост) на реалните работни заплати и избор на паричен режим
<b>Nikolay Nenovsky, Darina Koleva</b>	<b>18/2001</b> Real Wage Rigidity and the Monetary Regime Choice

Jeffrey Miller, Stefan Petranov

19/2001

The Financial System in the Bulgarian Economy

Michael Berlemann

20/2002

Forecasting Inflation via Electronic Markets Results from a Prototype Experiment

Мирослав Неделчев

Бр. 21/2002

Корпоративен имидж на търговските банки (1996 – 1997)

## 4

**Информация, предлагана чрез електронна поща**

Обменни курсове на чуждестранни валути към българския лев

- Търговски курс на златото
- Обеми на търгувана валута на междубанковия валутен пазар (всекидневна информация)

Седмичен баланс на управление „Емисионно“

- Месечен баланс на управление „Емисионно“
- Месечен баланс на управление „Банково“

Седмична статистическа информация

Платежен баланс

- Директни инвестиции в България
- Влиянието на цените на суровия петрол върху търговското салдо и текущата сметка (месечна информация)

Информация за предстоящи аукциони на ДЦК

- Резултати от проведени аукциони на ДЦК (седмична информация)

Съобщение за цените за продажба на граждани на ДЦК

(всекидневна информация)

Месечен баланс на банковата система

- Месечен отчет за приходите и разходите на банковата система

Пазар на държавни ценни книжа

- Справка за сделките с ДЦК на вторичния междубанков пазар (всекидневна информация)

Брутен външен дълг – по дебитори и по кредитори (размер, обслужване, получени нови кредити и депозити, дългови индикатори)

- Външна търговия (внос и износ по основни търговски партньори и региони, внос и износ по начин на използване)
- Структура на вноса и износа в оригинални валути (месечна информация)

Тримесечна справка за номиналния строеж на емисията от банкноти и монети

Обобщена справка за депозитите в левове и валута на търговските банки

Информация за платежната система (месечна информация)

Съобщения на Пресцентъра на БНБ, седмично съобщение за ОЛП

# Адреси на търговските банки

(към 29 март 2002 г.)

## Банки с лицензия за извършване на банкови сделки в страната и в чужбина

### Банка ДСК ЕАД

ул. „Московска“ № 19  
1000 София  
тел. 02/985 57 220  
код **30093004**

### Булбанк

пл. „Света Неделя“ № 7  
1040 София  
тел. 02/9232111  
код **62196214**

### Българо-американска кредитна банка

ул. „Шипка“ № 3  
1504 София  
тел. 02/943 30 36; 943 30 77  
код **16091603**

### Българска пощенска банка

пл. „България“ № 1  
1414 София  
тел. 02/963 20 96; 963 21 04; 963 21 05  
код **92099203**

### БНП Париба, България

бул. „Цар Освободител“ № 2  
1000 София  
тел. 02/980 12 37; 980 89 51  
код **44094402**

### Демирбанк, България

бул. „Цар Освободител“ № 8  
1000 София  
тел. 02/989 44 44  
код **24092400**

### Евробанк

бул. „Черни връх“ № 43  
1407 София  
тел. 02/623 366  
код **17091705**

### Корпоративна търговска банка

ул. „Граф Игнатиев“ № 10  
1000 София  
тел. 02/980 93 62  
код **22092207**

### Международна банка за търговия и развитие

ул. „Иван Вазов“ № 2  
1000 София  
тел. 02/980 60 85; 986 41 47; 987 15 16  
код **89098905**

### Насърчителна банка

ул. „Дякон Игнатий“ № 1  
1040 София  
тел. 02/930 63 33  
код **62096200**

### Нефтинвестбанк

ул. „Георги С. Раковски“ № 155  
1000 София  
тел. 02/981 77 34; 981 69 38; 981 73 76  
код **12091206**

### Обединена българска банка

ул. „Света София“ № 5  
1040 София  
тел. 02/9854 28 00  
код **20092003**

### Общинска банка

ул. „Врабча“ № 6  
1000 София  
тел. 02/9300 111  
код **13091308**

### Прокредит банк АД, София

бул. „Христо Ботев“ № 131  
1233 София  
тел. 02/921 7100; 921 7141  
код **23092309**

### Първа източна международна банка

бул. „Васил Левски“ 106  
1000 София  
тел. 02/946 16 82; 946 1051; 946 1146  
код **47094708**

### Първа инвестиционна банка

ул. „Стефан Караджа“ № 10  
1000 София  
тел. 02/91 001  
код **15091501**

### Райфайзенбанк, България

ул. „Николай Гогол“ № 18 – 20  
1504 София  
тел. 02/919 85 101  
код **15591550**

### Росексимбанк

ул. „Дондуков“ № 4 – 6  
1000 София  
тел. 02/980 25 38  
код **32093208**

### СЖ Експресбанк

бул. „Владислав Варненчик“ № 92  
9000 Варна  
тел. 052/66 00; 02/937 04 76  
код **40094005**

### Стопанска и инвестиционна банка (Сибанк) АД, София

бул. „Съборна“ № 11 А  
1000 София  
тел. 02/98 500 240; 98 500 400  
код **88898882**

### ТБ „Биохим“

ул. „Иван Вазов“ № 1  
1040 София  
тел. 02/9269 210  
код **66096608**

### ТБ „България-инвест“

бул. „Княгиня Мария-Луиза“ № 65  
1202 София  
тел. 02/988 54 88  
код **56195610**

### ТБ „Хеброс“

бул. „Цар Борис III Обединител“ 37  
4000 Пловдив  
тел. 032/63 18 76; 62 88 70  
код **80098009**

### Токуда кредит експрес банк, Пловдив

ул. „Райко Даскалов“ № 13а  
4000 Пловдив  
ул. „Граф Игнатиев“ № 3  
1000 София  
тел. 02/981 01 67; 980 12 94  
код **26092604**

### Търговска банка на Гърция (България)

ул. „Лайош Кошут“ № 4  
1606 София  
тел. 02/9171 717  
код **48094800**

### ХВБ банк, България\*

бул. „Г. С. Раковски“ № 90  
1000 София  
тел. 02/932 01 00  
код

### Централна кооперативна банка

ул. „Георги С. Раковски“ № 103  
1000 София  
тел. 02/926 62 66  
код **79097904**

### ЧПБ „Тексим“

бул. „Княгиня Мария-Луиза“ № 107  
1000 София  
тел. 02/333 240; 314 038; 31 80 38;  
32 41 36  
код **54595451**

### Юнионбанк

ул. „Дамян Груев“ № 10 – 12  
1606 София  
тел. 02/987 6002; 987 9535; 988 4639  
код **19591957**

\* Предстои банката да бъде регистрирана в съда.

**Клонове на чуждестранни банки**

**Алфа банка**  
**клон София**  
бул. „Ал. Стамболийски“ № 20  
1000 София  
тел. 02/980 15 57  
код **89898984**

**Банка Пиреос**  
**клон София**  
бул. „Витоша“ № 3  
1000 София  
тел. 02/980 89 03  
код **19091909**

**ИНГ банк Н. В.**  
**клон София**  
ул. „Емил Берсински“ № 12  
1000 София  
тел. 02/917 64 00  
код **14591458**

**Национална банка на Гърция**  
**клон София**  
ул. „Георги С. Раковски“ № 96  
1000 София  
тел. 02/981 50 10  
код **19991991**

**Ситибанк Н. А.**  
**клон София**  
бул. „Княгиня Мария-Луиза“ № 2,  
ЦУМ, ет. 5  
1202 София  
тел. 02/9175 100; 9175 101; 9175 102  
код **25092502**

**Те-Дже зираат банкась**  
**клон София**  
пл. „Света Неделя“ № 19  
1000 София  
тел. 02/980 00 87  
код **35093503**

**Хипоферайнсбанк, България**  
**клон София**  
ул. „Г. С. Раковски“ № 90  
1000 София  
тел. 02/932 01 00  
код **14091400**