

**БЪЛГАРСКА НАРОДНА БАНКА**

**Информационен бюлетин**

**Брой 3/2002 г.**

**Съдържание**

**Графики**

Финансов сектор	5
Външен сектор	14
Фискален сектор	16
Реален сектор	17

**Таблицы**

Финансов сектор	21
Външен сектор	46
Фискален сектор	83
Реален сектор	85

**Методологически бележки**

Финансов сектор	90
Външен сектор	93
Фискален сектор	102
Реален сектор	102

**Съобщение**

103

**Издания на БНБ**

104

**Адреси на търговските банки**

107

## Абревиатури

ДЦК	– държавни ценни книжа
ЕАСТ	– Европейска асоциация за свободна търговия
ЕБВР	– Европейска банка за възстановяване и развитие
ЕИБ	– Европейска инвестиционна банка
ЗБД	– Закон за държавния бюджет
ЗДЗВСТБ	– Закон за държавна защита на влогове и сметки в търговските банки, за които БНБ е поискала откриване на производство по несъстоятелност
ЗУНК	– Закон за уреждане на необслужваните кредити, договорени до 31 декември 1990 г.
ИИЦ на МФ	– Информационно-изчислителен център на МФ
ЛИБОР	– лондонски междубанков лихвен процент
МВФ	– Международен валутен фонд
МФ	– Министерство на финансите
НСЗ	– Национална служба по заетостта
НСИ	– Национален статистически институт
ОИСП	– Организация за икономическо сътрудничество и развитие
ОЛП	– основен лихвен процент
СНС	– Система на националните сметки
СПТ	– специални права на тираж
ТБ	– търговски банки
ЦЕФТА	– Централноевропейска асоциация за свободна търговия
CIF	– <i>Cost, Insurance, Freight</i>
DISCs	– <i>Discount Bonds</i> – облигации с отстъпка
IABs	– <i>Interest Arrears Bonds</i> – облигации за неплатени лихви
FLIRBs	– <i>Front-Loaded Interest Reduction Bonds</i> – облигации с първоначално намалени лихви
FOB	– <i>Free on Board</i>

© Българска народна банка, 2002

ISSN 1310 – 3059

Материалите са получени за редакционна обработка на 15 май 2002 г.

Информацията, публикувана в бюлетина, може да се ползва без специално разрешение, единствено с изричното позоваване на източника.

# Графики

## 1

### Финансов сектор

1.1. Брутни валутни резерви (активи на управление „Емисионно“)	5
1.2. Чуждестранни активи и пасиви на банковия сектор	5
1.3. Вътрешен кредит на банковия сектор	5
1.4. Динамика на компонентите на вътрешния кредит (без вземанията от населението)	6
1.5. Динамика на вземанията на банковия сектор от населението	6
1.6. Депозити по сектори	6
1.7. Динамика на депозитите по сектори	7
1.8. Депозити по видове	7
1.9. Динамика на депозитите по видове	7
1.10. Парични агрегати	8
1.11. Динамика на паричните агрегати	8
1.12. Широки пари	8
1.13. Паричен мултипликатор и неговите компоненти	9
1.14. Междубанков паричен пазар	9
1.15. Банков валутен пазар	9
1.16. Лихвени проценти на междубанковия паричен пазар	10
1.17. Лихвени проценти по краткосрочни кредити и ДЦК	10
1.18. Лихвени проценти по краткосрочни и дългосрочни левови кредити	10
1.19. Номинални месечни лихвени проценти	11
1.20. Реални месечни лихвени проценти	11
1.21. Лихвен диференциал между годишната доходност на тримесечните ДЦК и тримесечния ЛИБОР за еврото	11
1.22. Среднопретеглени цени на деноминирания в щатски долари ДЦК, емитирани по реда на чл. 5 от ЗУНК	12
1.23. Котировки на българските брейдиоблигации	12
1.23.1. Спред „купува – продава“ на FLIRBs	12
1.23.2. Спред „купува – продава“ на DISCs	12
1.23.3. Спред „купува – продава“ на IABs	13
1.24. Индекси на средните пазарни цени на брейдиоблигациите	13

## 2

### Външен сектор

2.1. Платежен баланс	14
2.1.1. Текуща сметка	14
2.1.2. Капиталова и финансова сметка	14
2.2. Брутен външен дълг	14
2.3. Дългови индикатори	15
2.3.1. Брутен външен дълг	15
2.3.2. Обслужване на външния дълг	15
2.4. Валутен курс на лева към щатския долар	15

## 3

### Фискален сектор

- 3.1. Финансиране на бюджетния дефицит ..... 16
- 3.2. Изпълнение на републиканския бюджет ..... 16

## 4

### Реален сектор

- 4.1. Безработица ..... 17
- 4.2. Динамика на средната месечна работна заплата ..... 17
- 4.3. Изменение на потребителските цени по месеци  
спрямо предходния месец ..... 17
- 4.4. Изменение на потребителските цени по месеци  
спрямо съответния месец на предходната година ..... 18

# 1 Финансов сектор

## 1.1. Брутни валутни резерви (активи на управление „Емисионно“)

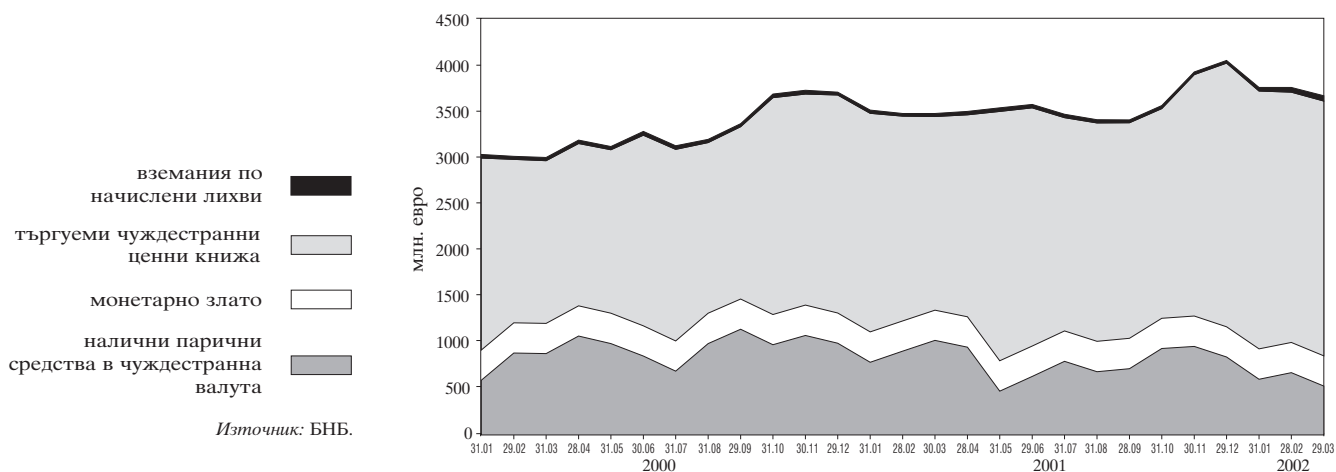

## 1.2. Чуждестранни активи и пасиви на банковия сектор

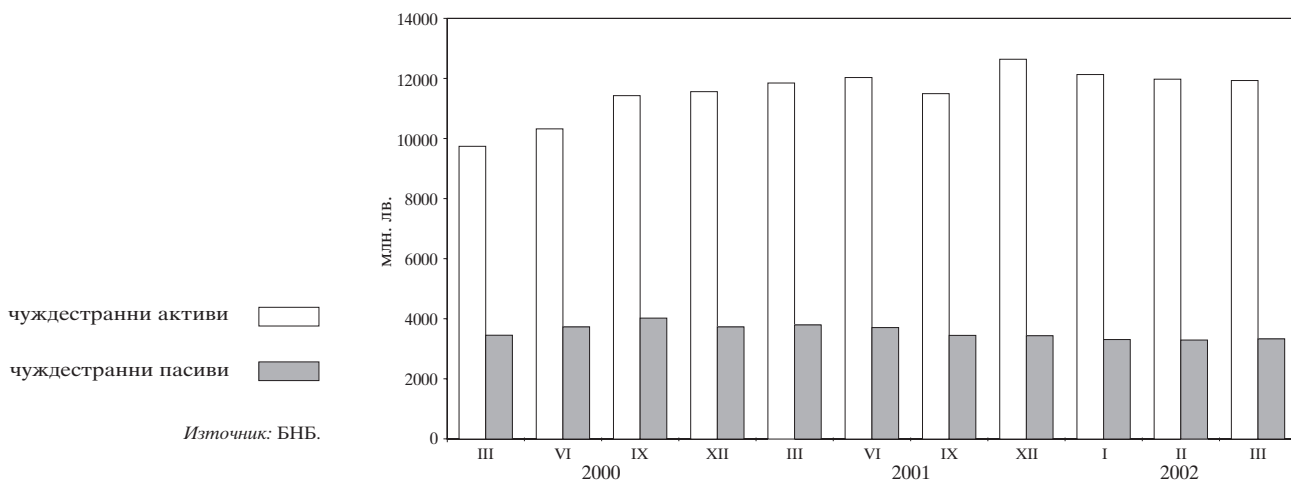

## 1.3. Вътрешен кредит на банковия сектор

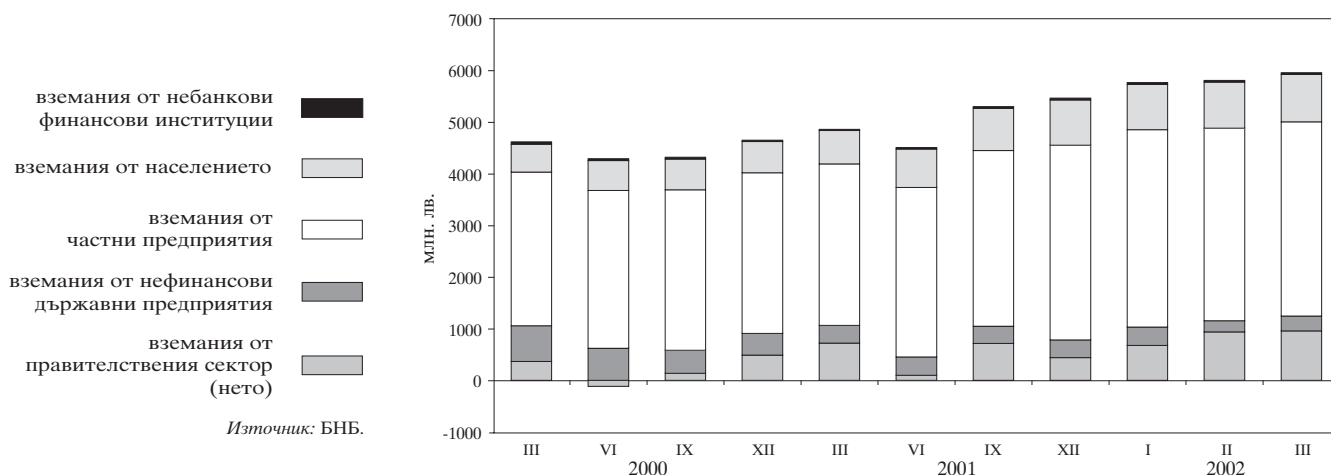

### 1.4. Динамика на компонентите на вътрешния кредит (без вземанията от населението)

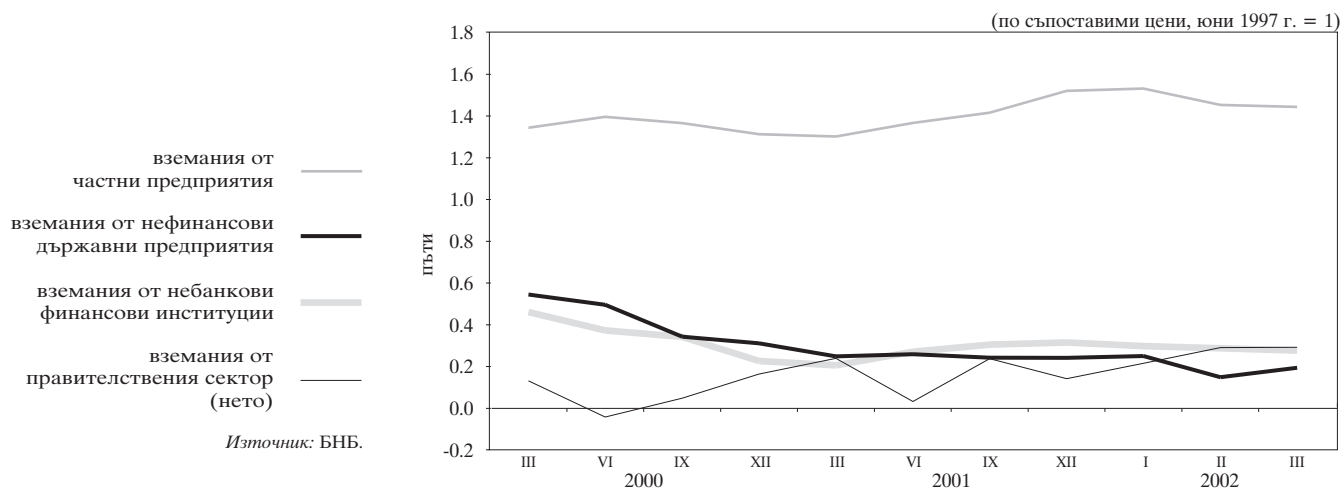

### 1.5. Динамика на вземанията на банковия сектор от населението

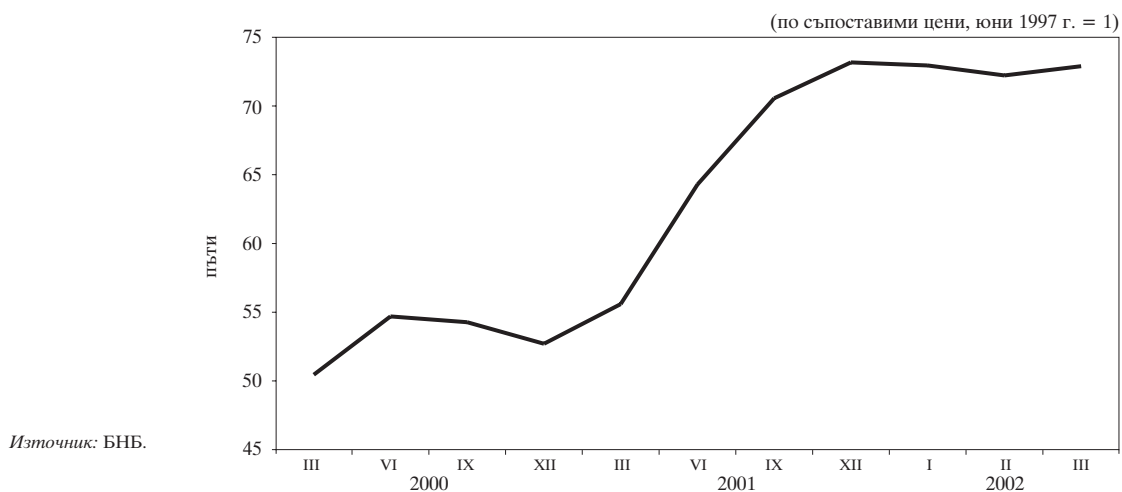

### 1.6. Депозити по сектори

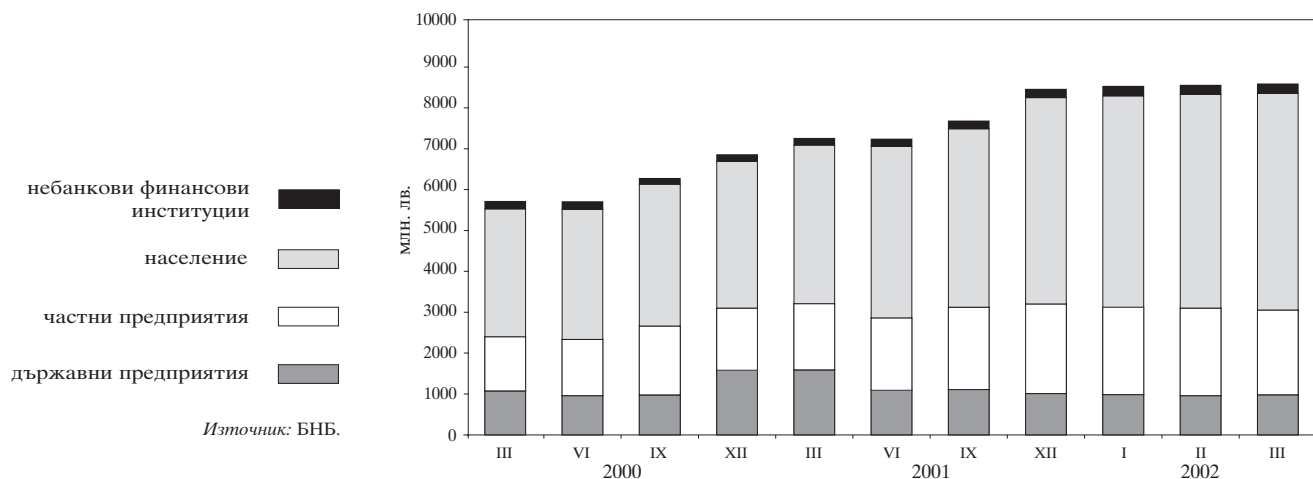

### 1.7. Динамика на депозитите по сектори

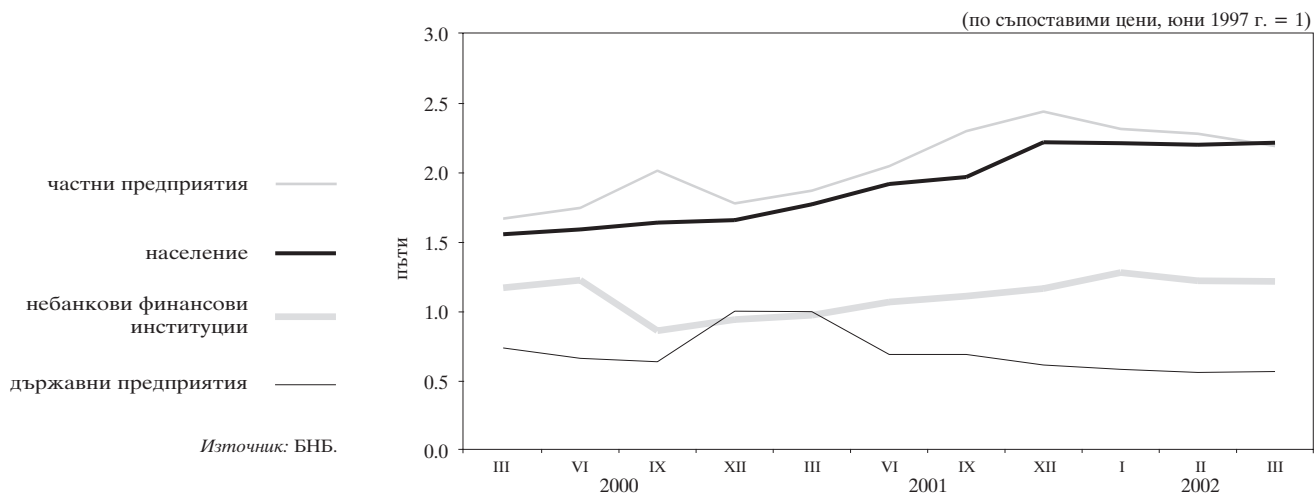

### 1.8. Депозити по видове

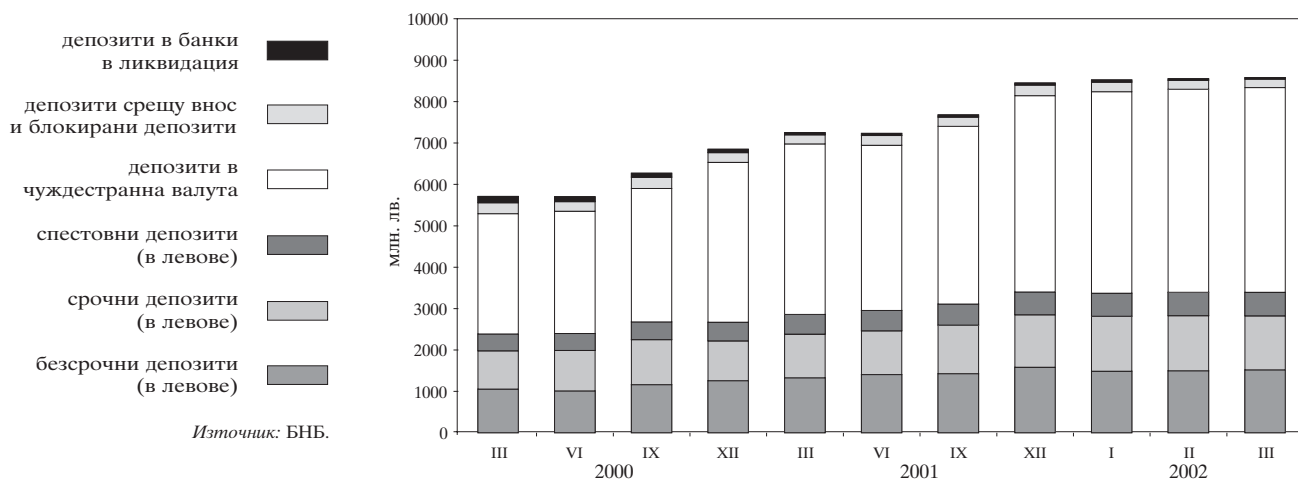

### 1.9. Динамика на депозитите по видове

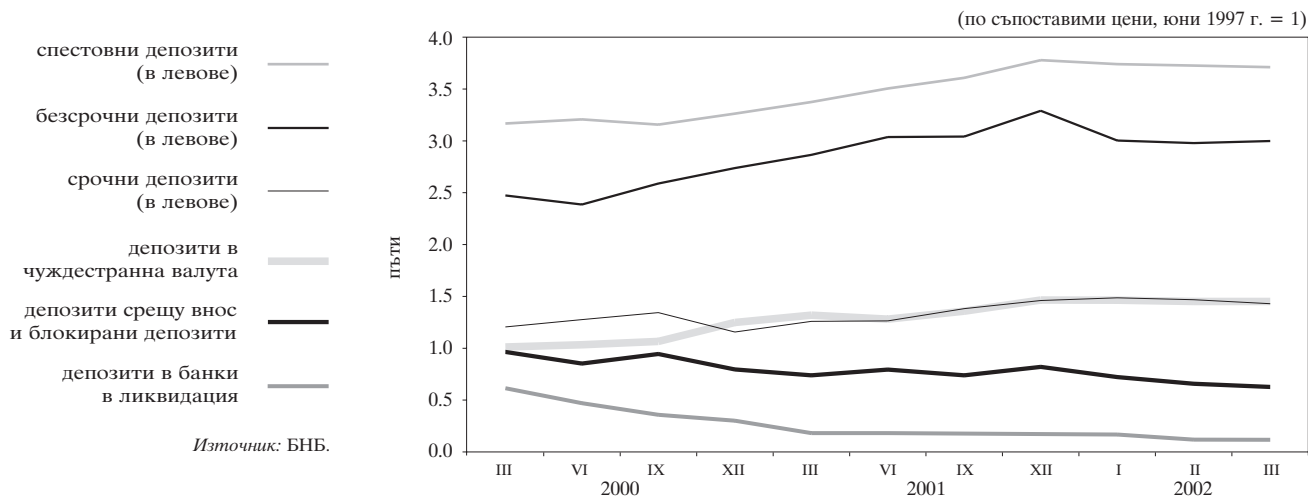

### 1.10. Парични агрегати

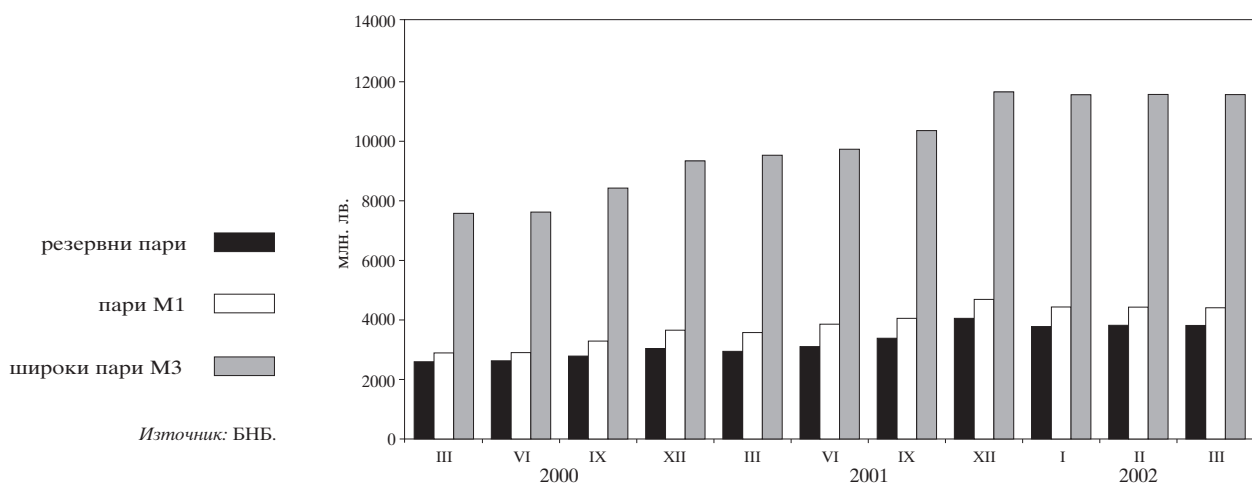

### 1.11. Динамика на паричните агрегати

(по съпоставими цени, юни 1997 г. = 1)

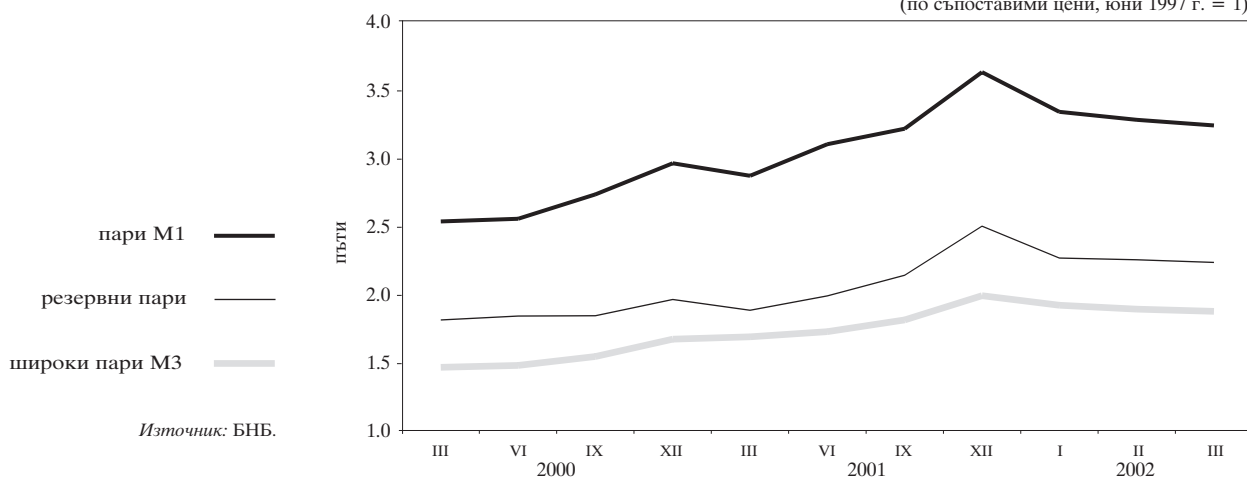

### 1.12. Широки пари

- депозити в банки в ликвидация (black)
  - инструменти на паричния пазар, депозити срещу внос и блокирани депозити (light grey)
  - депозити в чуждестранна валута (white)
  - спестовни депозити (в левове) (medium grey)
  - срочни депозити (в левове) (dark grey)
  - безсрочни депозити (в левове) (grey)
  - пари извън банките (dark grey)
- Източник: БНБ.

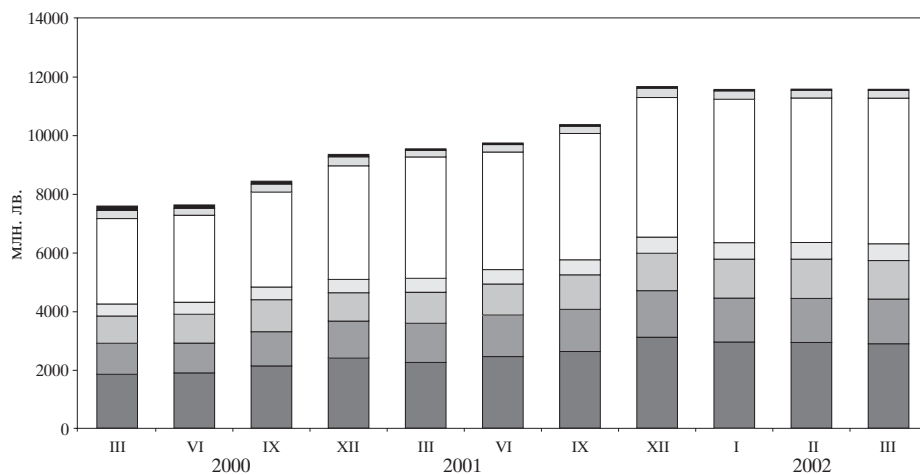



### 1.13. Паричен мултипликатор и неговите компоненти

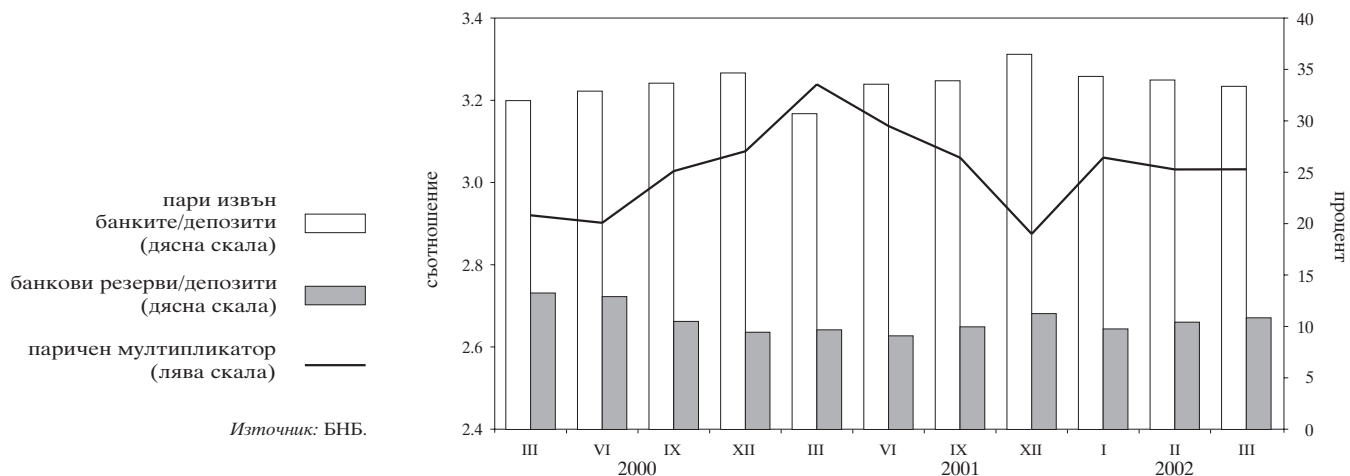

### 1.14. Междубанков паричен пазар

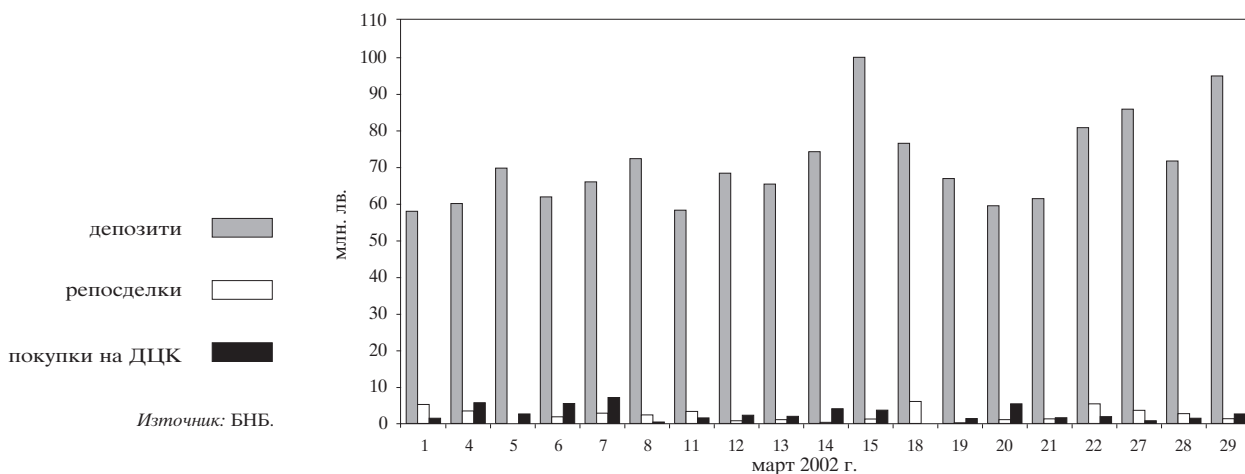

### 1.15. Банков валутен пазар

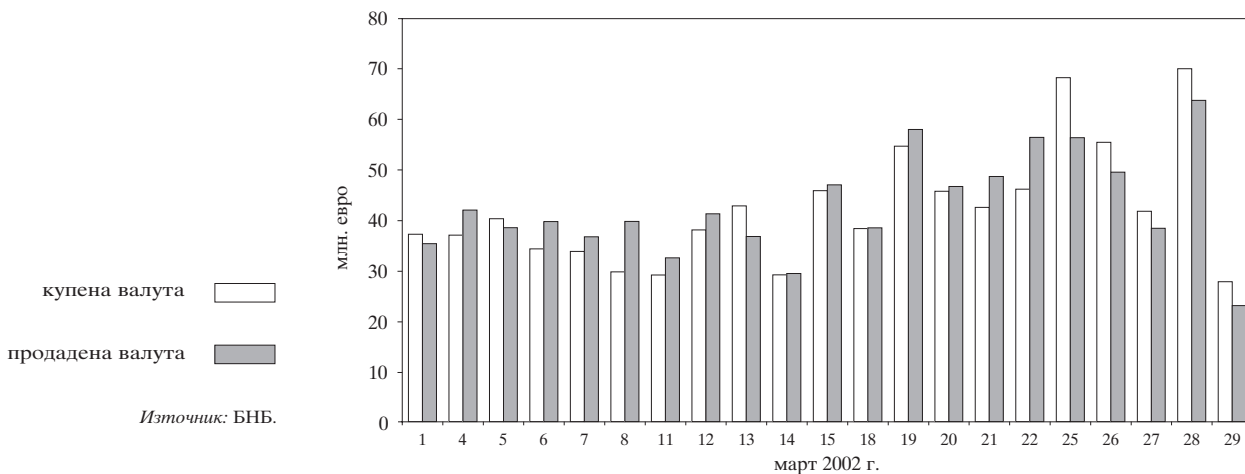

**1.16. Лихвени проценти на междубанковия паричен пазар**

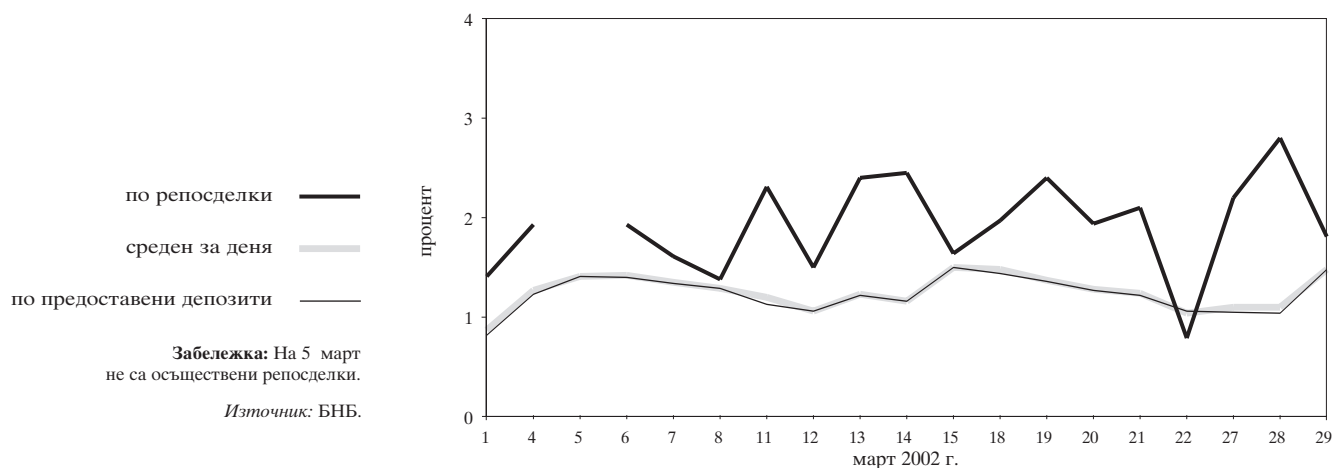

**1.17. Лихвени проценти по краткосрочни кредити и ДЦК**

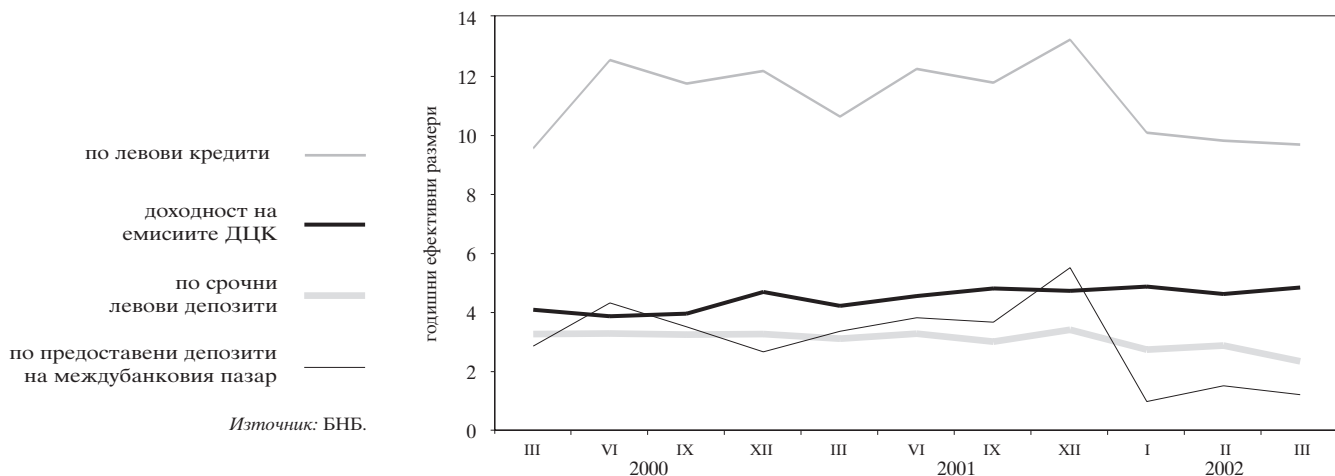

**1.18. Лихвени проценти по краткосрочни и дългосрочни левови кредити**

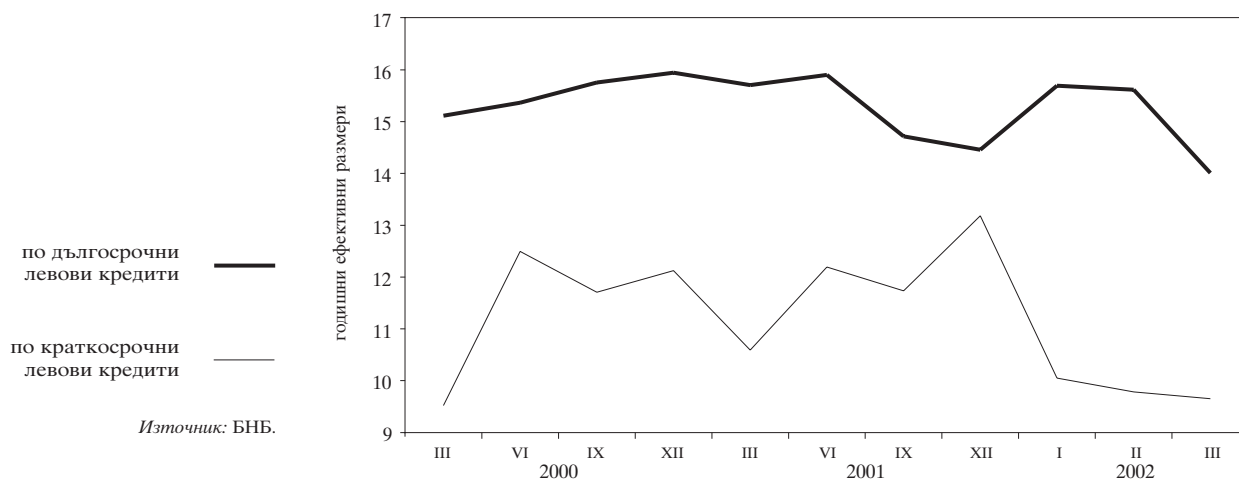

**1.19. Номинални месечни лихвени проценти**

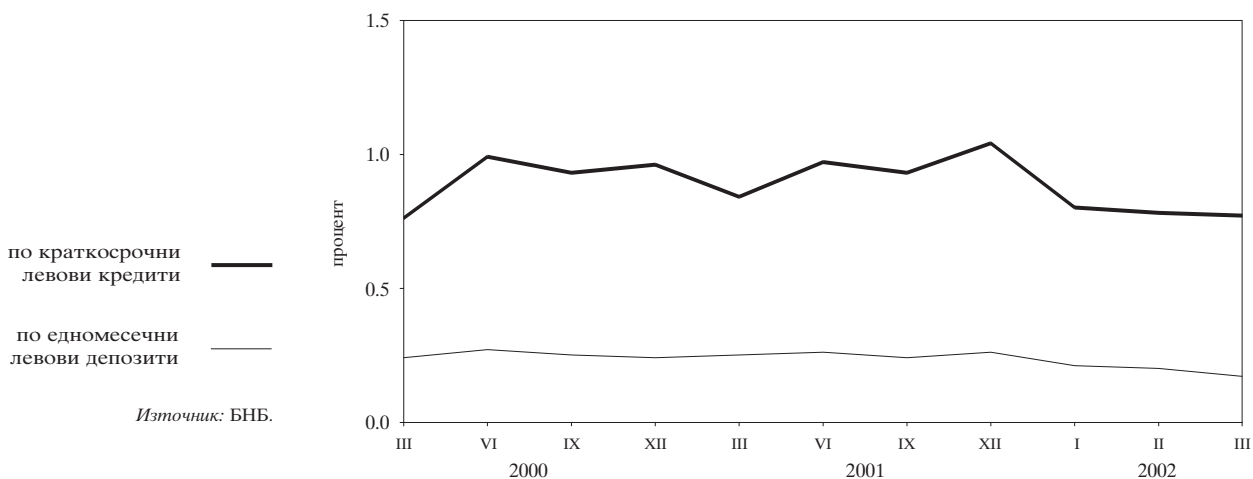

**1.20. Реални месечни лихвени проценти**

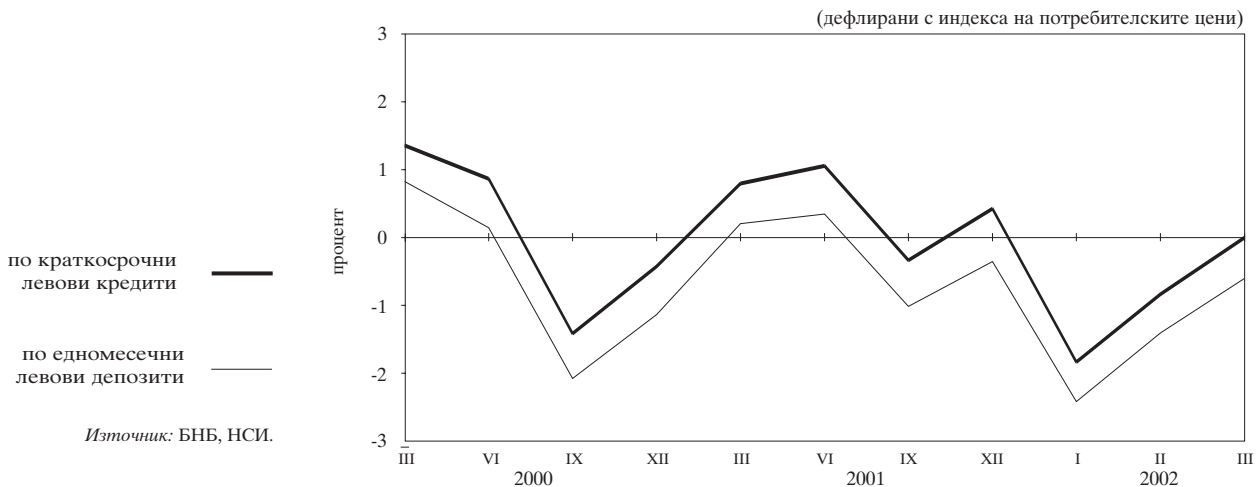

**1.21. Лихвен диференциал между годишната доходност на тримесечните ДЦК и тримесечния ЛИБОР за еврото**

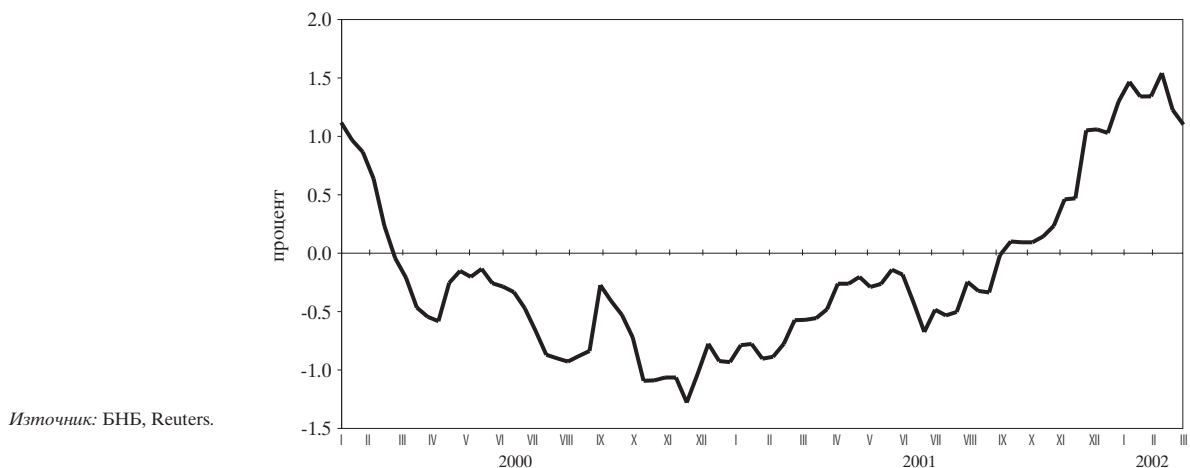

**1.22. Среднопретеглени цени на деноминирани в щатски долари ДЦК, емитирани по реда на чл. 5 от ЗУНК**

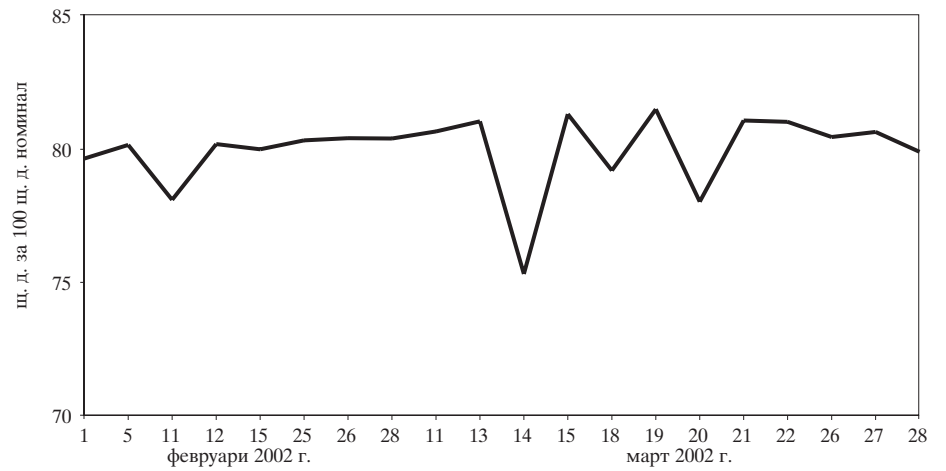

Източник: БНБ.

**1.23. Котировки на българските брейдиоблигации**

**1.23.1. Сред „купува – продава“ на FLIRBs**

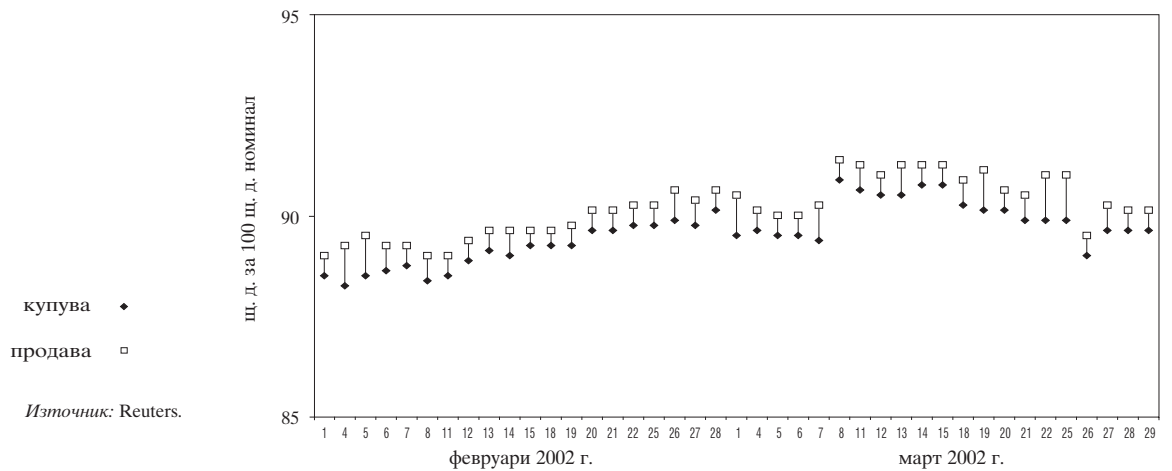

Източник: Reuters.

**1.23.2. Сред „купува – продава“ на DISCs**

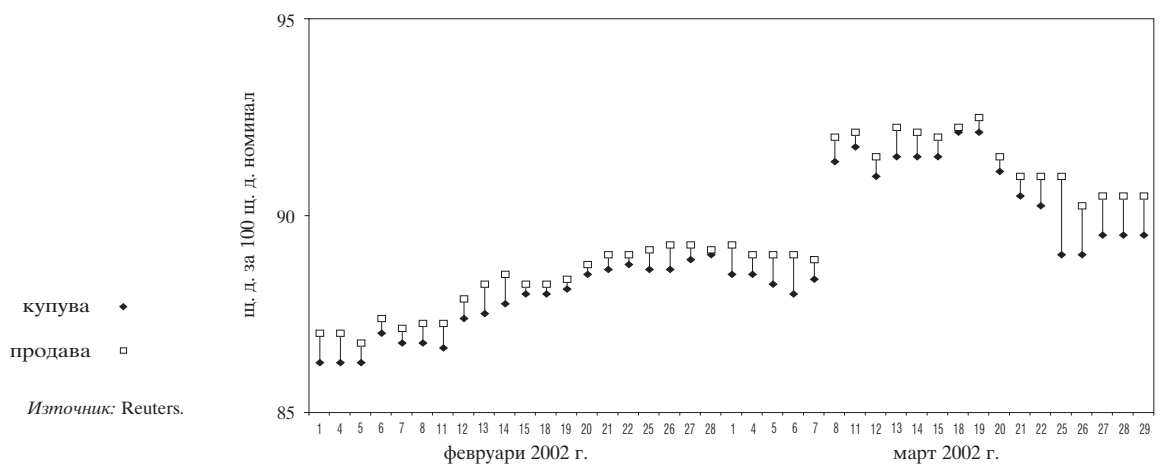

Източник: Reuters.

1.23.3. Спред „купува – продава“ на IABs

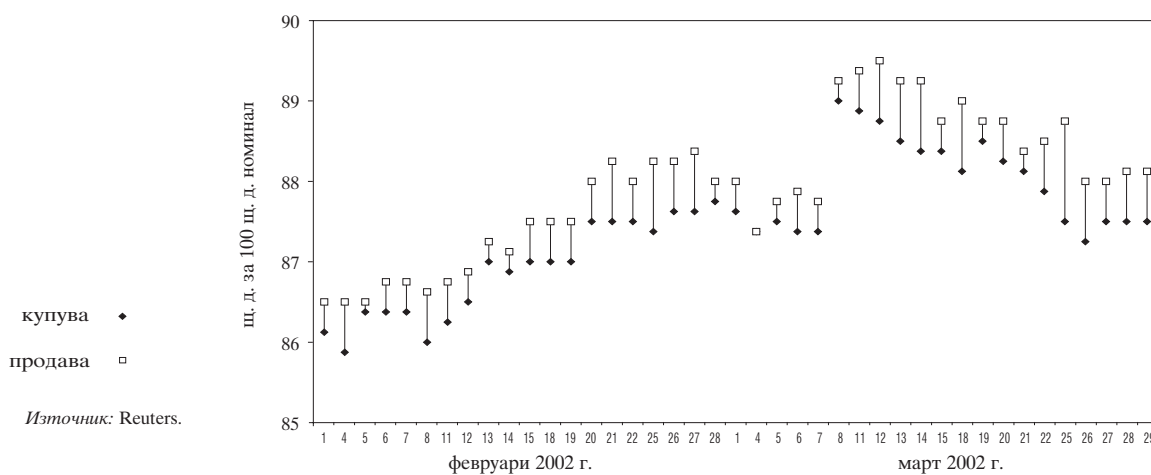

1.24. Индекси на средните пазарни цени на брейдиоблигациите

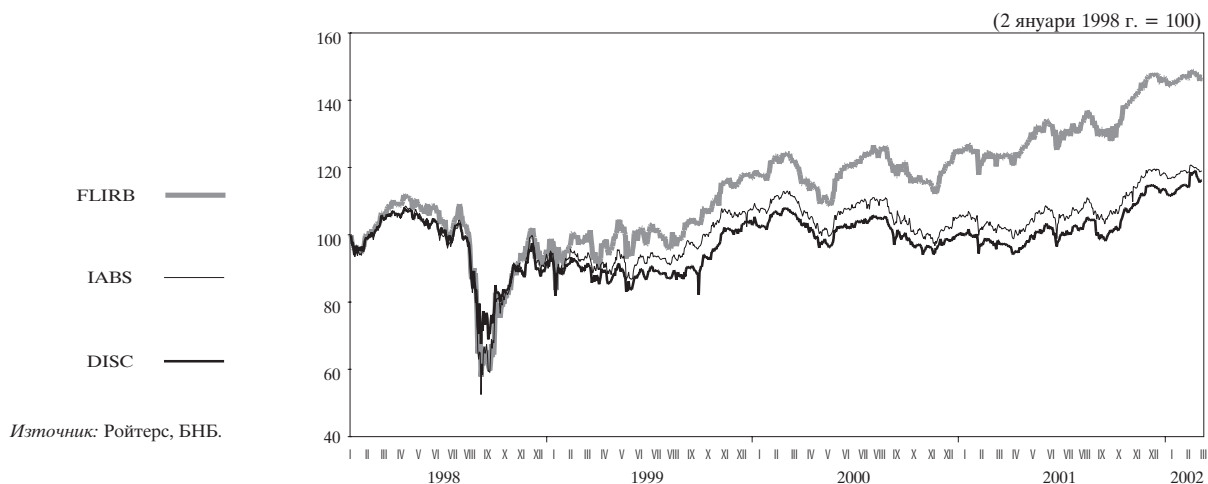

# 2 Външен сектор

## 2.1. Платежен баланс

### 2.1.1. Текуща сметка

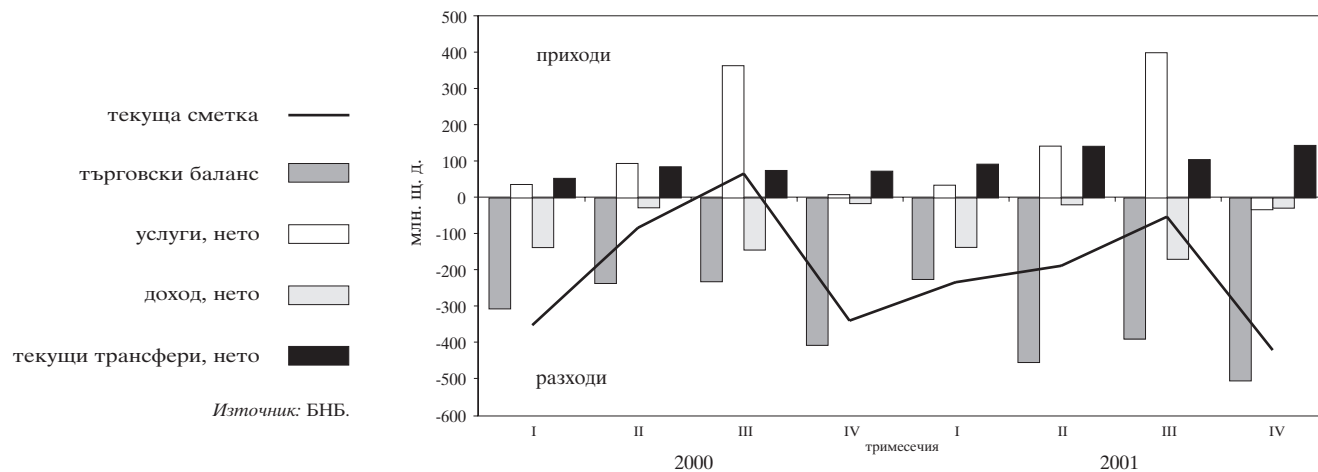

### 2.1.2. Капиталова и финансова сметка

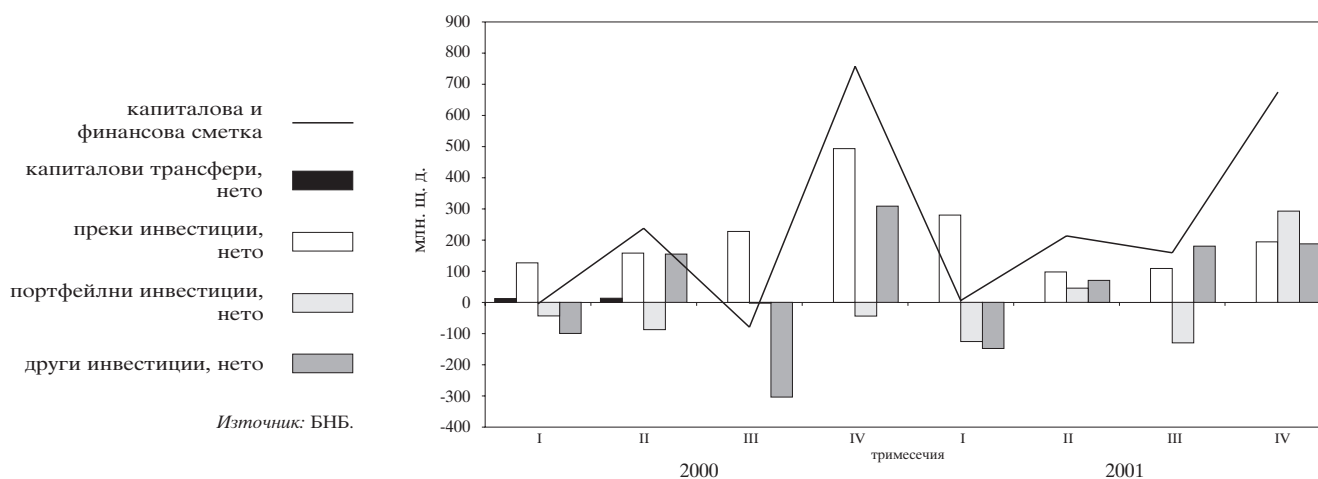

## 2.2. Брутен външен дълг

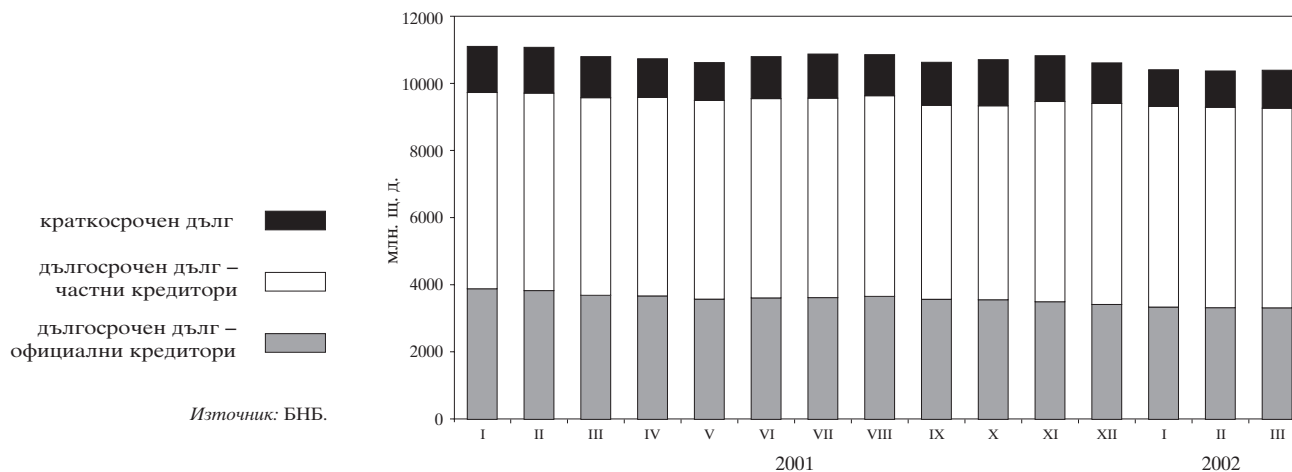

## 2.3. Дългови индикатори

### 2.3.1. Брутен външен дълг

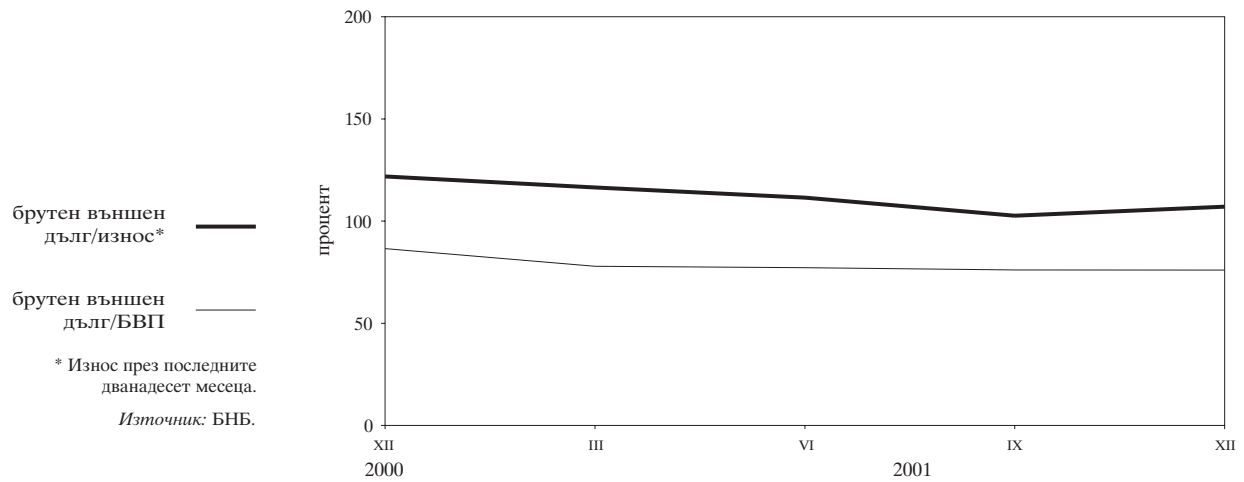

### 2.3.2. Обслужване на външния дълг

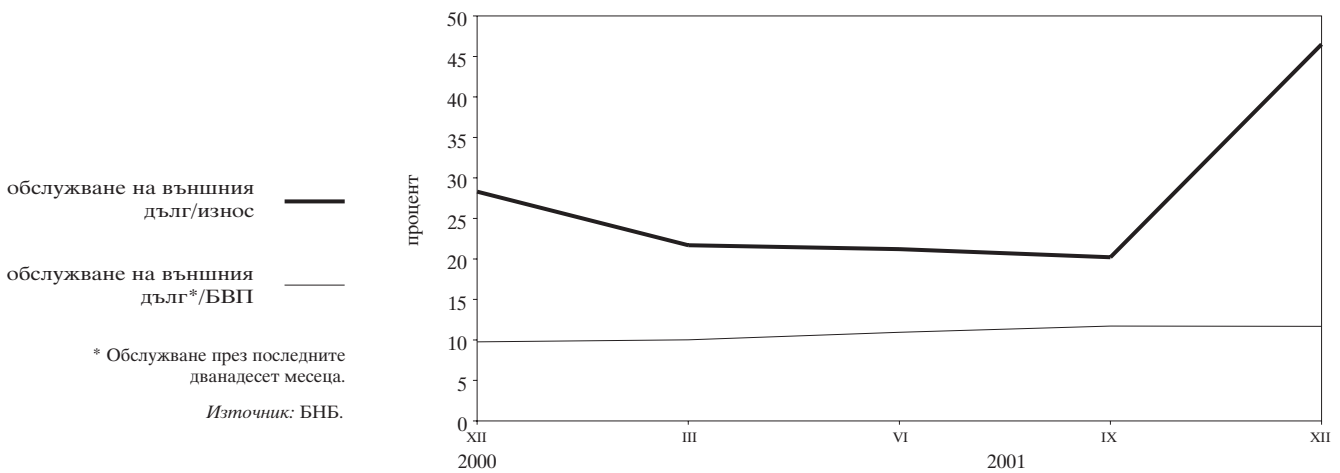

## 2.4. Валутен курс на лева към щатския долар

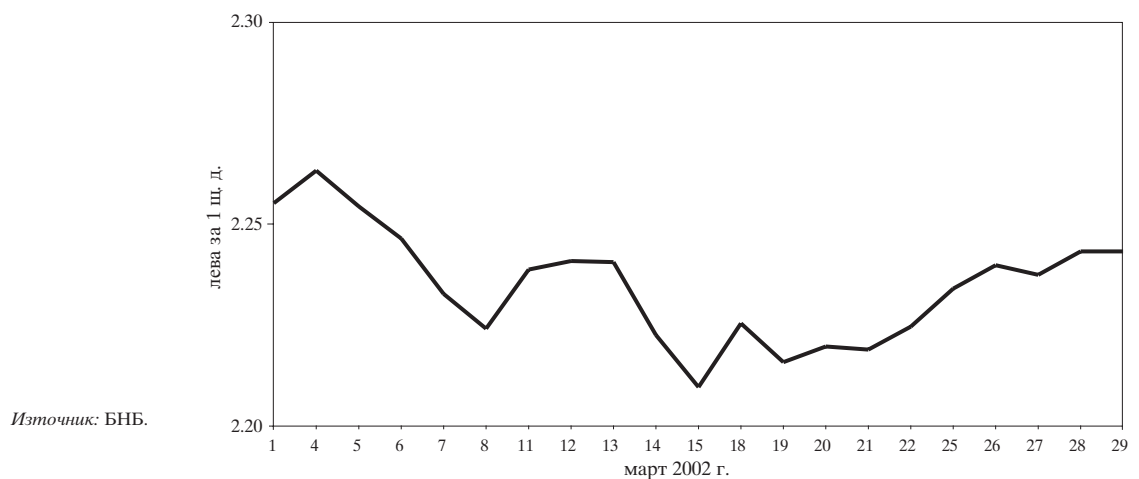

# 3 Фискален сектор

## 3.1. Финансиране на бюджетния дефицит

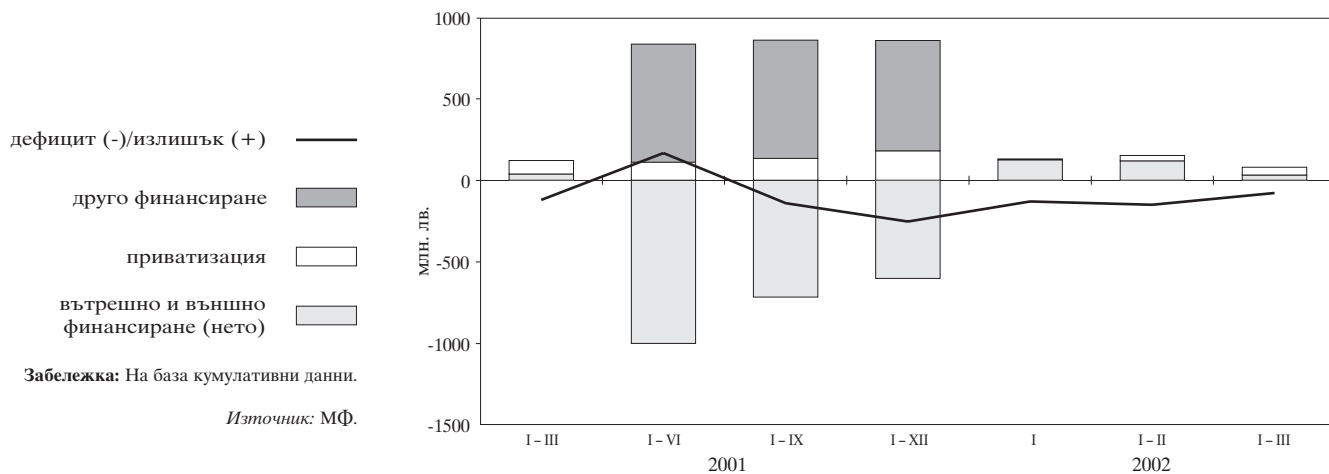

## 3.2. Изпълнение на републиканския бюджет

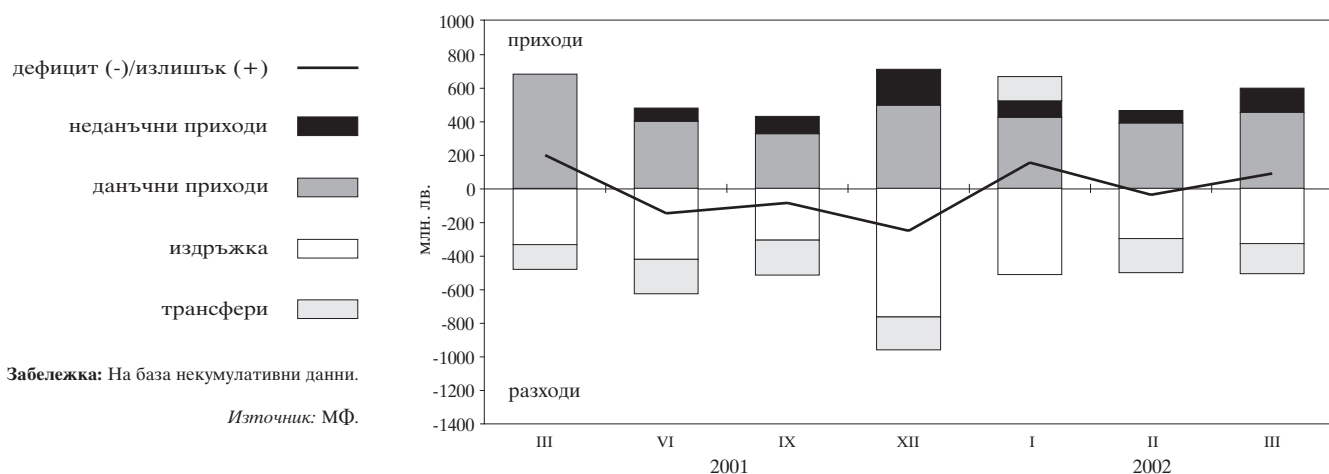



# 4 Реален сектор

## 4.1. Безработица

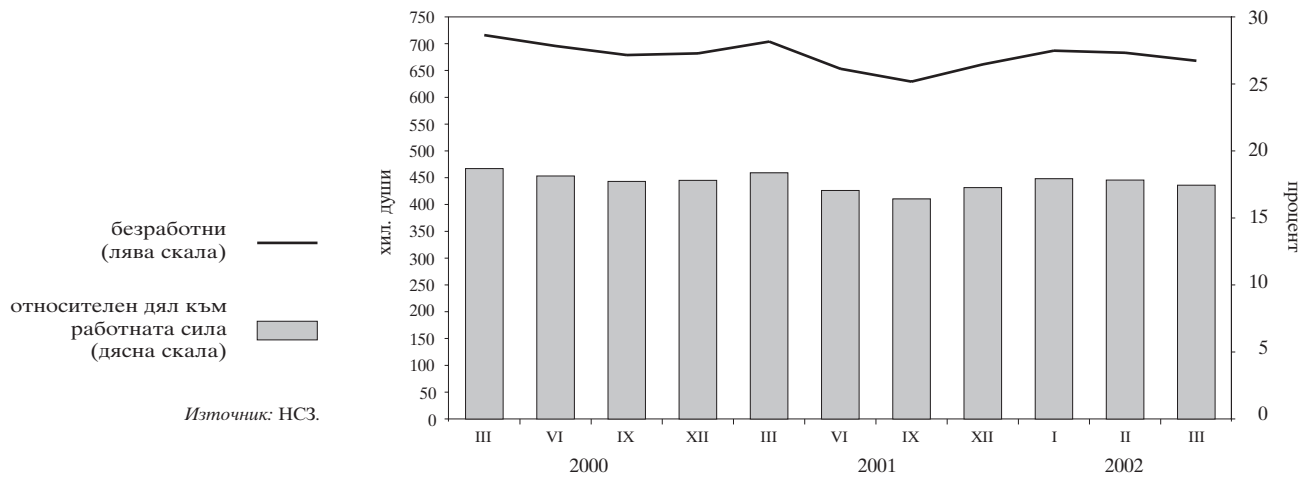

## 4.2. Динамика на средната месечна работна заплата (тримесечна плъзгаща се средна)

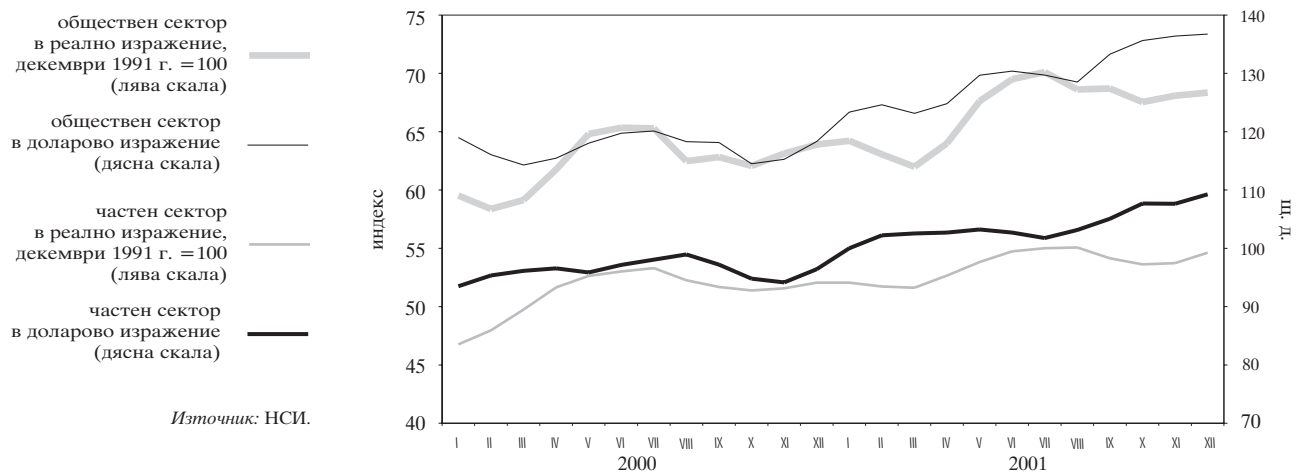

## 4.3. Изменение на потребителските цени по месеци спрямо предходния месец

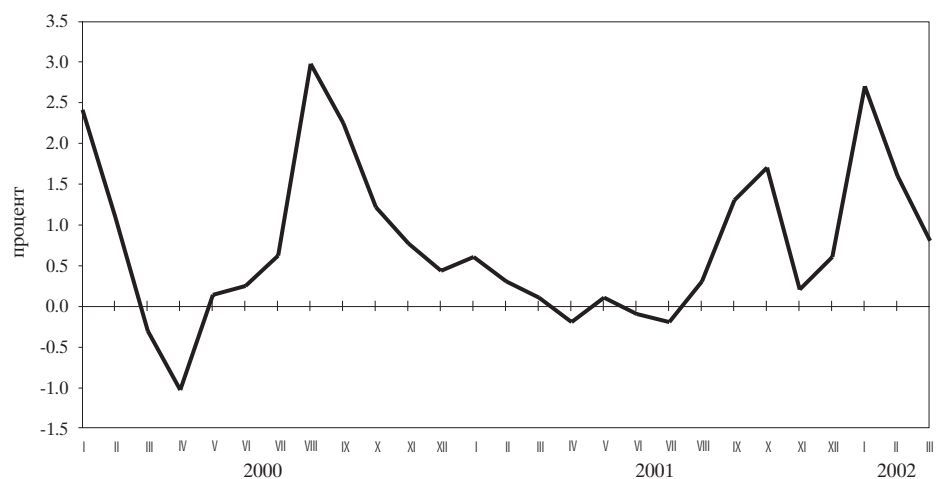

**4.4. Изменение на потребителските цени по месеци спрямо съответния месец на предходната година**

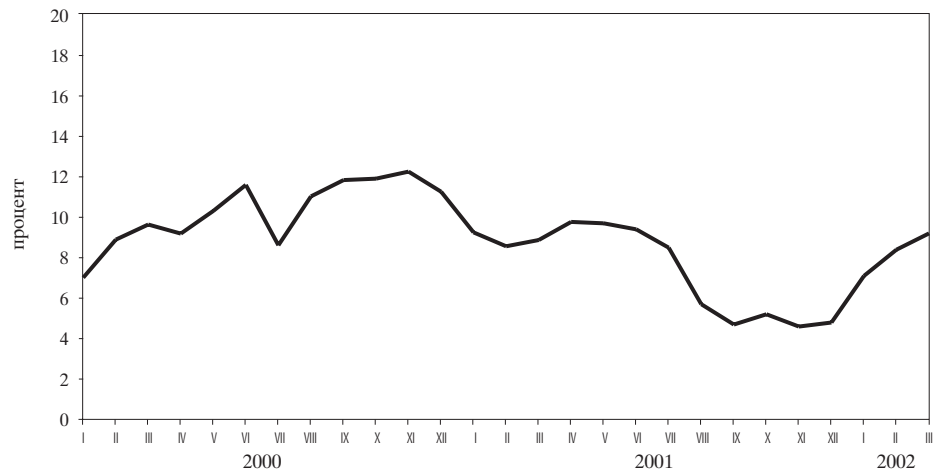

Източник: НСИ.

## Таблици

## 1

**Финансов сектор**

1.1. Баланс на управление „Емисионно“ на БНБ .....	21
1.2. Баланс на управление „Банково“ на БНБ .....	22
1.3. Паричен отчет .....	23
1.3.1. Паричен отчет за 2001 г. и 2002 г. ....	23
1.4. Аналитична отчетност на БНБ .....	27
1.4.1. Аналитична отчетност на БНБ за 2001 г. и 2002 г. ....	27
1.5. Аналитична отчетност на търговските банки .....	28
1.5.1. Аналитична отчетност на търговските банки за 2001 г. и 2002 г. ...	28
1.6. Новодоговорени кредити от търговските банки .....	32
1.6.1. Новодоговорени левови кредити от търговските банки .....	32
1.6.2. Новодоговорени кредити от търговските банки в евро .....	32
1.6.3. Новодоговорени кредити от търговските банки в щатски долари .....	32
1.7. Месечни баланси и отчети за приходите и разходите на банковата система .....	33
1.7.1. Месечен баланс на банковата система към март 2002 г. ....	33
1.7.2. Месечен отчет за приходите и разходите на банковата система към март 2002 г. ....	33
1.8. Групи банки .....	34
1.9. Капиталова адекватност на търговските банки към 31 март 2002 г. (по Наредба № 8) .....	34
1.10. Състояние на кредитния портфейл на търговските банки .....	34
1.11. Съотношения на високоликвидни активи .....	34
1.12. Месечни баланси и отчети за приходите и разходите на банките по групи .....	35
1.12.1. Месечен баланс на банките от първа група към март 2002 г. ....	35
1.12.2. Месечен отчет за приходите и разходите на банките от първа група към март 2002 г. ....	35
1.12.3. Месечен баланс на банките от втора група към март 2002 г. ....	36
1.12.4. Месечен отчет за приходите и разходите на банките от втора група към март 2002 г. ....	36
1.12.5. Месечен баланс на банките от трета група към март 2002 г. ....	37
1.12.6. Месечен отчет за приходите и разходите на банките от трета група към март 2002 г. ....	37
1.12.7. Месечен баланс на банките от четвърта група към март 2002 г. ....	38
1.12.8. Месечен отчет за приходите и разходите на банките от четвърта група към март 2002 г. ....	38
1.12.9. Месечен баланс на банките от пета група към март 2002 г. ....	39
1.12.10. Месечен отчет за приходите и разходите на банките от пета група към март 2002 г. ....	39
1.13. Междубанков паричен пазар .....	40
1.14. Банков валутен пазар .....	40
1.15. Купена и продадена налична валута (подразделения на еврото) от касовите служби на БНБ .....	41
1.16. Основен лихвен процент .....	41
1.17. Лихвени проценти и доходност на ДЦК .....	42
1.18. Месечни лихвени проценти .....	43
1.19. Лихвен диференциал между годишната доходност на тримесечните ДЦК и тримесечния ЛИБОР за еврото .....	44
1.20. Цени на регистрираните сделки с ДЦК, деноминирани в щатски долари, емитирани по реда на чл. 5 от ЗУНК .....	44
1.21. Котировки на българските брейдиоблигации .....	45

## 2

**Външен сектор**

2.1. Платежен баланс .....	46
2.1.1А. Платежен баланс за 2002 г. в щатски долари .....	46
2.1.1Б. Платежен баланс за 2002 г. в левове .....	48
2.1.1В. Платежен баланс за 2002 г. в евро .....	50
2.1.2А. Платежен баланс за 2001 г. в щатски долари .....	52
2.1.2Б. Платежен баланс за 2001 г. в левове .....	54
2.1.2В. Платежен баланс за 2001 г. в евро .....	56
2.2. Износ и внос .....	58
2.2.1. Износ. Начин на използване, 2002 г. ....	58
2.2.2. Износ. Начин на използване, 2001 г. ....	59
2.2.3. Внос. Начин на използване, 2002 г. ....	60
2.2.4. Внос. Начин на използване, 2001 г. ....	61
2.2.5. Износ по основни търговски партньори и региони, 2002 г. ....	62
2.2.6. Износ по основни търговски партньори и региони, 2001 г. ....	63
2.2.7. Внос по основни търговски партньори и региони, 2002 г. ....	64
2.2.8. Внос по основни търговски партньори и региони, 2001 г. ....	65
2.3. Брутен външен дълг .....	66
2.3.1. Брутен външен дълг за 2002 г. ....	66
2.3.1.1. Брутен външен дълг по кредитори .....	66
2.3.1.2. Брутен външен дълг по дебитори .....	67
2.3.2. Брутен външен дълг за 2001 г. ....	68
2.3.2.1. Брутен външен дълг по кредитори .....	68
2.3.2.2. Брутен външен дълг по дебитори .....	69
2.4. Получени нови кредити и депозити .....	70
2.4.1. Получени нови кредити и депозити през 2002 г. ....	70
2.4.1.1. Получени нови кредити и депозити по кредитори .....	70
2.4.1.2. Получени нови кредити и депозити по дебитори .....	71
2.4.2. Получени нови кредити и депозити през 2001 г. ....	72
2.4.2.1. Получени нови кредити и депозити по кредитори .....	72
2.4.2.2. Получени нови кредити и депозити по дебитори .....	73
2.5. Обслужване на brutния външен дълг .....	74
2.5.1. Обслужване на brutния външен дълг, 2002 г. ....	74
2.5.1.1. Обслужване на brutния външен дълг по кредитори .....	74
2.5.1.2. Обслужване на brutния външен дълг по дебитори .....	75
2.5.2. Обслужване на brutния външен дълг, 2001 г. ....	76
2.5.2.1. Обслужване на brutния външен дълг по кредитори .....	76
2.5.2.2. Обслужване на brutния външен дълг по дебитори .....	79
2.6. Дългови индикатори .....	82
2.7. Централни курсове на някои основни валути .....	82
2.8. Валутен курс на лева към щатския долар .....	82

## 3

**Фискален сектор**

3.1. Консолидиран държавен бюджет .....	83
3.2. Изпълнение на републиканския бюджет .....	83
3.3. Вътрешен държавен дълг .....	84

## 4

**Реален сектор**

4.1. БВП по компоненти на крайното търсене .....	85
4.2. БВП по икономически сектори .....	85
4.3. Икономическа активност .....	86
4.3.1. Наети по трудово правоотношение .....	86
4.3.2. Безработица .....	86
4.4. Средна месечна работна заплата на наетите по трудово правоотношение .....	87
4.5. Изменение на потребителските цени по компоненти .....	87

# 1 Финансов сектор

## 1.1. БАЛАНС НА УПРАВЛЕНИЕ „ЕМИСИОННО“ НА БНБ

	31.I.2001	28.II.2001	30.III.2001	28.IV.2001	31.V.2001	29.VI.2001	31.VII.2001	31.VIII.2001	28.IX.2001	31.X.2001	30.XI.2001	29.XII.2001
<b>АКТИВИ</b>	<b>6 889 487</b>	<b>6 820 282</b>	<b>6 820 043</b>	<b>6 862 639</b>	<b>6 939 239</b>	<b>7 010 737</b>	<b>6 802 700</b>	<b>6 687 786</b>	<b>6 683 432</b>	<b>6 986 465</b>	<b>7 701 385</b>	<b>7 942 985</b>
1. Налични парични средства в чуждестранна валута	1 542 835	1 777 872	2 005 500	1 863 065	929 571	1 241 756	1 563 058	1 342 316	1 406 448	1 833 670	1 879 644	1 653 209
2. Монетарно злато	641 974	641 999	642 059	642 139	642 272	642 506	642 515	642 642	642 676	642 669	642 592	642 607
3. Търгуеми чуждестранни пенни книжа	4 639 007	4 341 229	4 108 233	4 284 447	5 290 757	5 055 011	4 527 327	4 633 660	4 571 965	4 447 036	5 122 785	5 591 451
4. Вземания по начислени лихви	65 671	59 182	64 251	72 988	76 639	71 464	69 800	69 168	62 343	63 090	56 364	55 718
<b>ПАСИВИ</b>	<b>6 889 487</b>	<b>6 820 282</b>	<b>6 820 043</b>	<b>6 862 639</b>	<b>6 939 239</b>	<b>7 010 737</b>	<b>6 802 700</b>	<b>6 687 786</b>	<b>6 683 432</b>	<b>6 986 465</b>	<b>7 701 385</b>	<b>7 942 985</b>
1. Банкноти и монети в обращение	2 323 591	2 338 613	2 348 084	2 427 863	2 476 263	2 552 589	2 667 538	2 687 828	2 746 471	2 713 178	2 785 250	3 262 881
2. Разплащателни сметки и депозити на банки	511 843	534 020	579 921	616 943	625 709	532 639	570 636	548 193	620 332	595 377	643 753	769 647
3. Депозити на правителството и бюджетни организации	2 388 882	2 260 390	2 329 136	2 878 873	2 863 918	2 925 294	2 418 550	2 304 307	2 129 431	2 440 353	2 913 236	2 571 177
4. Сметки на други депозанти	678 591	679 932	513 210	72 031	70 013	70 093	202 127	211 176	216 661	200 295	212 362	190 538
5. Задължения по начислени лихви	2 918	4 516	3 261	983	1 331	4 298	8 050	11 777	15 403	19 170	420	2 184
6. Депозит на управление „Банково“	983 662	1 002 811	1 046 431	865 946	902 005	925 824	935 799	924 505	955 134	1 018 092	1 146 364	1 146 558

(хил. лв.)

	31.I.2002	28.II.2002	29.III.2002
<b>АКТИВИ</b>	<b>7 372 421</b>	<b>7 372 976</b>	<b>7 196 172</b>
1. Налични парични средства в чуждестранна валута	1 181 956	1 321 111	1 035 547
2. Монетарно злато	642 260	641 692	641 612
3. Търгуеми чуждестранни пенни книжа	5 469 710	5 309 600	5 408 147
4. Вземания по начислени лихви	78 495	100 573	110 866
<b>ПАСИВИ</b>	<b>7 372 421</b>	<b>7 372 976</b>	<b>7 196 172</b>
1. Банкноти и монети в обращение	3 081 205	3 062 135	3 018 867
2. Разплащателни сметки и депозити на банки	676 074	734 150	775 121
3. Депозити на правителството и бюджетни организации	2 276 163	2 260 407	2 106 460
4. Сметки на други депозанти	189 682	187 655	190 881
5. Задължения по начислени лихви	3 079	4 378	4 320
6. Депозит на управление „Банково“	1 146 218	1 124 251	1 100 523

Източник: БНБ.

1.2. БАЛАНС НА УПРАВЛЕНИЕ „БАНКОВО“ НА БНБ

	31.I.2001	28.II.2001	30.III.2001	28.IV.2001	31.V.2001	29.VI.2001	31.VII.2001	31.VIII.2001	28.IX.2001	31.X.2001	30.XI.2001	29.XII.2001
<b>АКТИВИ</b>	<b>5 565 217</b>	<b>5 574 627</b>	<b>5 839 660</b>	<b>5 470 394</b>	<b>5 705 013</b>	<b>5 825 967</b>	<b>5 638 705</b>	<b>5 482 654</b>	<b>5 511 267</b>	<b>5 455 855</b>	<b>5 427 939</b>	<b>5 389 248</b>
1. Злато и други благородни метали	168 152	88 356	89 342	89 713	96 110	95 658	88 848	86 491	90 605	88 762	89 112	91 824
2. Инвестиции в ценни книжа	168 764	176 048	184 481	180 778	192 169	190 732	184 516	176 180	176 492	136 765	0	0
3. Предоставени кредити и депозити на банки, намалени с провизии	17	17	20	19	19	19	17	15	15	15	15	13
4. Вземания от правителството	2 470 860	2 451 471	2 628 012	2 485 809	2 584 428	2 694 724	2 551 743	2 453 825	2 441 108	2 360 779	2 332 421	2 314 570
5. Учасие на България в МВФ и в други международни финансови институции	1 659 703	1 660 951	1 696 268	1 676 072	1 757 553	1 745 554	1 708 570	1 671 631	1 677 579	1 679 719	1 690 298	1 693 056
6. Вземания по начислени лихви	0	862	1 854	2 740	3 919	3 919	0	930	1 835	2 794	2 062	2 611
7. Инвестиции в други местни предприятия	2 294	2 294	2 294	2 294	2 294	2 294	2 294	2 294	2 294	2 294	2 294	2 294
8. Дълготрайни активи	140 335	139 619	139 347	139 203	138 764	138 582	138 209	137 359	136 562	137 340	136 769	110 271
9. Други активи	51 430	52 198	51 611	27 820	27 752	28 661	28 709	29 424	29 643	29 295	28 604	28 051
10. Депозит на управление „Банково“	983 662	1 002 811	1 046 431	865 946	902 005	925 824	935 799	924 505	955 134	1 018 092	1 146 364	1 146 558
<b>ПАСИВИ</b>	<b>5 565 217</b>	<b>5 574 627</b>	<b>5 839 660</b>	<b>5 470 394</b>	<b>5 705 013</b>	<b>5 825 967</b>	<b>5 638 705</b>	<b>5 482 654</b>	<b>5 511 267</b>	<b>5 455 855</b>	<b>5 427 939</b>	<b>5 389 248</b>
Задължения	4 351 885	4 334 299	4 551 288	4 378 043	4 564 369	4 662 976	4 471 384	4 309 476	4 301 166	4 215 791	4 176 391	4 159 434
1. Кредити на МВФ	2 680 083	2 660 852	2 841 855	2 689 100	2 797 624	2 906 462	2 750 831	2 627 254	2 615 155	2 527 033	2 478 128	2 460 516
2. Други задължения към международни финансови институции	1 659 882	1 661 130	1 696 421	1 676 213	1 757 479	1 745 839	1 708 882	1 672 026	1 677 969	1 680 071	1 690 443	1 693 549
3. Задължения по начислени лихви	2 932	810	1 702	2 489	810	1 551	2 262	662	1 205	1 661	381	725
4. Други пасиви	8 988	11 507	11 310	10 241	8 456	9 124	9 409	9 534	6 837	7 026	7 439	4 644
Собствен капитал	1 213 332	1 240 328	1 288 372	1 092 351	1 140 644	1 162 991	1 167 321	1 173 178	1 210 101	1 240 064	1 251 548	1 229 814
5. Основен капитал	20 000	20 000	20 000	20 000	20 000	20 000	20 000	20 000	20 000	20 000	20 000	20 000
6. Резерви	940 945	936 139	959 920	985 735	1 012 114	1 020 541	1 005 282	993 515	1 014 122	1 025 328	1 025 999	988 727
7. Неразпределена печалба	252 387	284 189	308 452	86 616	108 530	122 450	142 039	159 663	175 979	194 736	205 549	221 087

(ХИЛ. ЛВ.)

	31.I.2002	28.II.2002	29.III.2002
<b>АКТИВИ</b>	<b>5 367 579</b>	<b>5 391 071</b>	<b>5 333 049</b>
1. Злато и други благородни метали	94 060	98 932	100 905
2. Инвестиции в ценни книжа	0	0	0
3. Предоставени кредити и депозити на банки, намалени с провизии	13	12	12
4. Вземания от правителството	2 278 525	2 320 262	2 288 743
5. Учасие на България в МВФ и в други международни финансови институции	1 708 831	1 705 509	1 698 331
6. Вземания по начислени лихви	0	0	0
7. Инвестиции в други местни предприятия	2 294	2 294	69 984
8. Дълготрайни активи	111 310	111 297	47 592
9. Други активи	26 328	28 514	26 959
10. Депозит на управление „Банково“	1 146 218	1 124 251	1 100 523
<b>ПАСИВИ</b>	<b>5 367 579</b>	<b>5 391 071</b>	<b>5 333 049</b>
Задължения	4 133 195	4 149 445	4 112 220
1. Кредити на МВФ	2 417 677	2 437 353	2 405 339
2. Други задължения към международни финансови институции	1 708 813	1 705 493	1 698 320
3. Задължения по начислени лихви	1 060	279	556
4. Други пасиви	5 645	6 320	8 005
Собствен капитал	1 234 384	1 241 626	1 220 829
5. Основен капитал	20 000	20 000	20 000
6. Резерви	977 747	962 287	926 325
7. Неразпределена печалба	236 637	259 339	274 504

Източник: БНБ.

1.3. ПАРИЧЕН ОТЧЕТ

1.3.1. ПАРИЧЕН ОТЧЕТ ЗА 2001 г. и 2002 г.

(хил. лв.)

	III.2001 г.		VI.2001 г.		IX.2001 г.		XII.2001 г.	
	всички банки	в т. ч. в ликвидация	всички банки	в т. ч. в ликвидация	всички банки	в т. ч. в ликвидация	всички банки	в т. ч. в ликвидация
Валутен курс: лева за 1 ш. д. лева за 1 евро	2.2145 1.9558	2.2145 1.9558	2.3064 1.9558	2.3064 1.9558	2.1420 1.9558	2.1420 1.9558	2.2193 1.9558	2.2193 1.9558
<b>ЧУЖДЕСТРАННИ АКТИВИ (нето)</b>								
Чуждестранни активи	8 090 374	45 019	8 361 877	45 425	8 086 253	42 437	9 245 244	43 973
Международни резерви на БНБ	11 905 910	46 311	12 089 772	46 712	11 550 300	43 708	12 698 483	45 253
Други чуждестранни активи	6 820 044	0	7 010 737	0	6 683 432	0	7 945 598	0
Други чуждестранни активи	5 085 866	46 311	5 079 035	46 712	4 866 868	43 708	4 752 885	45 253
Минус чуждестранни пасиви	3 815 536	1 292	3 727 895	1 287	3 464 047	1 271	3 453 239	1 280
<b>НЕТНИ ВЪТРЕШНИ АКТИВИ</b>	1 391 333	6 210	1 316 888	5 713	2 216 282	8 288	2 348 899	6 703
<b>ВЪТРЕШЕН КРЕДИТ</b>	4 865 179	376 841	4 514 403	371 153	5 307 854	316 915	5 471 107	322 731
левове	1 624 694	21 288	1 569 604	24 033	1 873 474	20 102	2 166 721	20 955
валута	3 240 485	355 553	2 944 799	347 120	3 434 380	296 813	3 304 386	301 776
<b>ВЗЕМАНИЯ ОТ ПРАВИТЕЛСТВЕНИЯ СЕКТОР (нето)</b>	723 696	-241 179	96 172	-245 777	717 396	-235 448	442 269	-239 227
левове	-745 029	-53 454	-992 120	-53 452	-948 330	-53 153	-789 550	-52 290
валута	1 468 725	-187 725	1 088 292	-192 325	1 665 726	-182 295	1 231 819	-186 937
<b>ВЗЕМАНИЯ ОТ ПРАВИТЕЛСТВОТО (нето)</b>	853 262	-240 413	227 109	-244 996	832 431	-234 695	500 090	-238 460
левове	-605 852	-53 100	-840 656	-53 098	-801 486	-52 799	-696 384	-51 936
валута	1 459 114	-187 313	1 067 765	-191 898	1 633 917	-181 896	1 196 474	-186 524
<b>ВЗЕМАНИЯ ОТ ДЪРЖАВНИЯ БЮДЖЕТ (нето)</b>	1 014 404	-236 440	379 906	-240 877	927 501	-230 838	590 206	-234 477
левове	-588 725	-52 934	-827 896	-52 932	-786 117	-52 633	-679 174	-51 770
валута	1 603 129	-183 506	1 207 802	-187 945	1 713 618	-178 205	1 269 380	-182 707
<b>Вземания</b>	3 742 494	1 388	3 820 824	1 389	3 687 806	1 389	3 682 213	1 387
левове	810 876	272	830 281	273	864 300	273	932 352	271
валута	2 931 618	1 116	2 990 543	1 116	2 823 506	1 116	2 749 861	1 116
<b>ДЦК</b>	1 078 708	1 380	1 097 659	1 380	1 135 746	1 380	1 337 817	1 380
<b>Краткосрочни (до 12 месеца)</b>	112 645	0	122 681	0	116 471	0	116 148	0
левове	112 643	0	122 681	0	116 471	0	116 148	0
валута	2	0	0	0	0	0	0	0
<b>Средносрочни (до 5 години)</b>	594 620	0	613 863	0	687 376	0	742 940	0
левове	582 891	0	613 863	0	687 376	0	742 940	0
валута	11 729	0	0	0	0	0	0	0
<b>Дългосрочни (над 5 години)</b>	371 443	1 380	361 115	1 380	331 899	1 380	478 729	1 380
левове	94 338	264	68 837	264	39 813	264	47 907	264
валута	277 105	1 116	292 278	1 116	292 086	1 116	430 822	1 116
<b>Кредити</b>	2 628 012	0	2 694 724	0	2 441 108	0	2 314 570	0
валута	2 628 012	0	2 694 724	0	2 441 108	0	2 314 570	0
<b>Други вземания</b>	35 774	8	28 441	9	110 952	9	29 826	7
левове	21 004	8	24 900	9	20 640	9	25 357	7
валута	14 770	0	3 541	0	90 312	0	4 469	0
<b>Минус депозити</b>	-2 728 090	-237 828	-3 440 918	-242 266	-2 760 305	-232 227	-3 092 007	-235 864
левове	-1 399 601	-53 206	-1 658 177	-53 205	-1 650 417	-52 906	-1 611 526	-52 041
валута	-1 328 489	-184 622	-1 782 741	-189 061	-1 109 888	-179 321	-1 480 481	-183 823
<b>ВЗЕМАНИЯ ОТ ДЪРЖАВНИ ФОНДОВЕ И ИЗВЪНБЮДЖЕТНИ СМЕТКИ (нето)</b>	-161 142	-3 973	-152 797	-4 119	-95 070	-3 857	-90 116	-3 983
левове	-17 127	-166	-12 760	-166	-15 369	-166	-17 210	-166
валута	-144 015	-3 807	-140 037	-3 953	-79 701	-3 691	-72 906	-3 817
<b>Вземания</b>	7	0	7	0	3	0	0	0
левове	7	0	7	0	3	0	0	0
<b>Минус депозити</b>	-161 149	-3 973	-152 804	-4 119	-95 073	-3 857	-90 116	-3 983
левове	-17 134	-166	-12 767	-166	-15 372	-166	-17 210	-166
валута	-144 015	-3 807	-140 037	-3 953	-79 701	-3 691	-72 906	-3 817
<b>ВЗЕМАНИЯ ОТ МЕСТНИТЕ БЮДЖЕТИ (нето)</b>	-129 566	-766	-130 937	-781	-115 035	-753	-57 821	-767
левове	-139 177	-354	-151 464	-354	-146 844	-354	-93 166	-354
валута	9 611	-412	20 527	-427	31 809	-399	35 345	-413
<b>Вземания</b>	33 853	0	34 255	0	34 236	0	40 883	0
левове	726	0	98	0	356	0	3 787	0
валута	33 127	0	34 157	0	33 880	0	37 096	0
<b>Ценни книжа</b>	31 748	0	33 956	0	33 062	0	35 772	0
левове	97	0	0	0	0	0	0	0
валута	31 651	0	33 956	0	33 062	0	35 772	0
<b>Кредити</b>	628	0	98	0	356	0	3 787	0
левове	628	0	98	0	356	0	3 787	0
<b>Други вземания</b>	1 477	0	201	0	818	0	1 324	0
левове	1	0	0	0	0	0	0	0
валута	1 476	0	201	0	818	0	1 324	0
<b>Минус депозити</b>	-163 419	-766	-165 192	-781	-149 271	-753	-98 704	-767
левове	-139 903	-354	-151 562	-354	-147 200	-354	-96 953	-354
валута	-23 516	-412	-13 630	-427	-2 071	-399	-1 751	-413

(продължава)

(продължение)

(хил. лв.)

	III.2001 г.		VI.2001 г.		IX.2001 г.		XII.2001 г.	
	всички банки	в т. ч. в ликвидация	всички банки	в т. ч. в ликвидация	всички банки	в т. ч. в ликвидация	всички банки	в т. ч. в ликвидация
<b>ВЗЕМАНИЯ ОТ НЕПРАВИТЕЛСТВЕНИЯ СЕКТОР</b>	4 141 483	618 020	4 418 231	616 930	4 590 458	552 363	5 028 838	561 958
левове	2 369 723	74 742	2 561 724	77 485	2 821 804	73 255	2 956 271	73 245
валута	1 771 760	543 278	1 856 507	539 445	1 768 654	479 108	2 072 567	488 713
<b>ВЗЕМАНИЯ ОТ НЕФИНАНСОВИ ДЪРЖАВНИ ПРЕДПРИЯТИЯ</b>	342 120	141 944	356 113	146 926	333 519	137 884	342 319	139 759
левове	121 659	6 404	141 474	6 453	138 293	6 476	129 288	6 417
валута	220 461	135 540	214 639	140 473	195 226	131 408	213 031	133 342
<b>ВЗЕМАНИЯ ОТ ЧАСТНИ ПРЕДПРИЯТИЯ</b>	3 131 474	466 696	3 286 364	460 627	3 404 907	405 788	3 774 553	413 491
левове	1 616 815	67 556	1 688 509	70 257	1 878 079	66 035	1 969 080	66 086
валута	1 514 659	399 140	1 597 855	390 370	1 526 828	339 753	1 805 473	347 405
<b>ВЗЕМАНИЯ ОТ НАСЕЛЕНИЕТО</b>	645 465	3 696	746 256	3 660	818 788	3 027	876 513	3 016
левове	624 137	130	720 140	123	789 022	92	841 745	90
валута	21 328	3 566	26 116	3 537	29 766	2 935	34 768	2 926
<b>ВЗЕМАНИЯ ОТ НЕБАНКОВИ ФИНАНСОВИ ИНСТИТУЦИИ</b>	22 424	5 684	29 498	5 717	33 244	5 664	35 453	5 692
левове	7 112	652	11 601	652	16 410	652	16 158	652
валута	15 312	5 032	17 897	5 065	16 834	5 012	19 295	5 040
<b>ДРУГИ ПОЗИЦИИ (нето)</b>	-3 473 846	-370 631	-3 197 515	-365 440	-3 091 572	-308 627	-3 122 208	-316 028
левове	-3 705 851	-454 748	-3 479 045	-453 027	-3 402 503	-426 317	-3 494 870	-437 415
валута	232 005	84 117	281 530	87 587	310 931	117 690	372 662	121 387
Собствен капитал	-2 793 652	134 234	-2 504 253	129 734	-2 606 062	148 710	-2 727 034	140 130
Капитал и резерви	-2 300 842	-109 425	-2 385 652	-109 060	-2 381 616	-95 905	-2 402 932	-95 178
Финансов резултат	-492 810	243 659	-118 601	238 794	-224 446	244 615	-324 102	235 308
Други активи и пасиви (нето)	-680 194	-504 865	-693 262	-495 174	-485 510	-457 337	-395 174	-456 158
<b>ШИРОКИ ПАРИ М3</b>	9 481 733	51 231	9 678 726	51 119	10 302 570	50 707	11 594 108	50 655
левове	5 183 844	14 298	5 502 445	14 272	5 821 541	14 267	6 629 941	14 268
валута	4 297 889	36 933	4 176 281	36 847	4 481 029	36 440	4 964 167	36 387
<b>ПАРИ М1</b>	3 554 952	0	3 834 005	0	4 029 943	0	4 664 704	0
Пари извън банките	2 225 244	0	2 427 154	0	2 601 346	0	3 080 620	0
Безсрочни депозити (в левове)	1 329 708	0	1 406 851	0	1 428 597	0	1 584 084	0
държавни предприятия	387 035	0	341 184	0	262 748	0	303 431	0
частни предприятия	742 103	0	826 261	0	897 028	0	957 391	0
население	181 761	0	216 447	0	245 166	0	300 228	0
небанкови финансови институции	18 809	0	22 959	0	23 655	0	23 034	0
Квализпари	9 203 900	0	9 371 824	0	10 003 154	0	11 226 078	0
Срочни депозити (в левове)	5 648 948	0	5 537 819	0	5 973 211	0	6 561 374	0
държавни предприятия	1 054 933	0	1 056 766	0	1 171 444	0	1 268 002	0
частни предприятия	176 825	0	135 998	0	124 584	0	103 813	0
население	92 217	0	116 555	0	220 014	0	267 461	0
небанкови финансови институции	724 816	0	733 726	0	748 816	0	805 055	0
Спестовни депозити (в левове)	61 075	0	70 487	0	78 030	0	91 673	0
Депозити в чуждестранна валута	472 369	0	489 452	0	510 852	0	548 540	0
държавни предприятия	4 121 646	0	3 991 601	0	4 290 915	0	4 744 832	0
частни предприятия	912 515	0	494 503	0	605 770	0	500 428	0
население	646 106	0	686 045	0	774 333	0	799 611	0
небанкови финансови институции	2 485 763	0	2 738 121	0	2 843 728	0	3 374 985	0
валута	77 262	0	72 932	0	67 084	0	69 808	0
<b>ПАРИ М3 (М2 + инструменти на паричния пазар, блокирани депозити и депозити в банки в ликвидация)</b>	9 481 733	51 231	9 678 726	51 119	10 302 570	50 707	11 594 108	50 655
Инструменти на паричния пазар	3 359	0	16 869	0	22 929	0	60 892	0
левове	1 971	0	16 514	0	14 073	0	27 151	0
валута	1 388	0	355	0	8 856	0	33 741	0
Депозити срещу внос и блокирани депозити	223 243	0	238 914	0	225 780	0	256 483	0
левове	85 321	0	91 436	0	80 962	0	107 276	0
валута	137 922	0	147 478	0	144 818	0	149 207	0
Депозити в банки в ликвидация	51 231	51 231	51 119	51 119	50 707	50 707	50 655	50 655
левове	14 298	14 298	14 272	14 272	14 267	14 267	14 268	14 268
валута	36 933	36 933	36 847	36 847	36 440	36 440	36 387	36 387
държавни предприятия	22 366	22 366	22 292	22 292	22 196	22 196	22 302	22 302
левове	6 522	6 522	6 508	6 508	6 503	6 503	6 500	6 500
валута	15 844	15 844	15 784	15 784	15 693	15 693	15 802	15 802
частни предприятия	24 670	24 670	24 646	24 646	24 333	24 333	24 227	24 227
левове	4 387	4 387	4 382	4 382	4 384	4 384	4 386	4 386
валута	20 283	20 283	20 264	20 264	19 949	19 949	19 841	19 841
население	3 327	3 327	3 314	3 314	3 311	3 311	3 256	3 256
левове	2 928	2 928	2 919	2 919	2 916	2 916	2 916	2 916
валута	399	399	395	395	395	395	340	340
небанкови финансови институции	868	868	867	867	867	867	870	870
левове	461	461	463	463	464	464	466	466
валута	407	407	404	404	403	403	404	404

(продължава)



(продължение)

(хил. лв.)

	I.2002 г.		II.2002 г.		III.2002 г.	
	всички банки	в т. ч. в ликвидация	всички банки	в т. ч. в ликвидация	всички банки	в т. ч. в ликвидация
Валутен курс: лева за 1 ш. д. лева за 1 евро	2.2645 1.9558	2.2645 1.9558	2.2608 1.9558	2.2608 1.9558	2.2419 1.9558	2.2419 1.9558
<b>ЧУЖДЕСТРАННИ АКТИВИ (нето)</b>	8 863 757	44 806	8 719 760	33 819	8 637 439	33 551
Чуждестранни активи	12 189 957	46 091	12 033 051	34 727	11 987 091	34 459
Международни резерви на БНБ	7 372 422	0	7 372 976	0	7 196 171	0
Други чуждестранни активи	4 817 535	46 091	4 660 075	34 727	4 790 920	34 459
Минус чуждестранни пасиви	3 326 200	1 285	3 313 291	908	3 349 652	908
<b>НЕТНИ ВЪТРЕШНИ АКТИВИ</b>	2 636 008	6 071	2 788 960	3 686	2 866 560	3 913
<b>ВЪТРЕШЕН КРЕДИТ</b>	5 772 537	324 217	5 816 386	221 012	5 963 422	217 615
левове	2 465 442	20 833	2 545 035	37 256	2 676 238	37 275
валута	3 307 095	303 384	3 271 351	183 756	3 287 184	180 340
<b>ВЗЕМАНИЯ ОТ ПРАВИТЕЛСТВЕНИЯ СЕКТОР (нето)</b>	677 440	- 242 140	938 255	- 73 513	958 235	- 73 475
левове	- 498 098	- 52 290	- 411 152	- 17 575	- 381 071	- 17 575
валута	1 175 538	- 189 850	1 349 407	- 55 938	1 339 306	- 55 900
<b>ВЗЕМАНИЯ ОТ ПРАВИТЕЛСТВОТО (нето)</b>	756 411	- 241 365	1 010 478	- 73 508	1 049 368	- 73 470
левове	- 383 281	- 51 936	- 303 323	- 17 570	- 273 365	- 17 570
валута	1 139 692	- 189 429	1 313 801	- 55 938	1 322 733	- 55 900
<b>ВЗЕМАНИЯ ОТ ДЪРЖАВНИЯ БЮДЖЕТ (нето)</b>	830 191	- 237 308	1 080 862	- 73 508	1 095 923	- 73 470
левове	- 365 472	- 51 770	- 285 224	- 17 570	- 263 448	- 17 570
валута	1 195 663	- 185 538	1 366 086	- 55 938	1 359 371	- 55 900
Вземания	3 670 472	1 314	3 742 177	1 051	3 775 686	1 051
левове	986 488	271	986 383	8	1 015 219	8
валута	2 683 984	1 043	2 755 794	1 043	2 760 467	1 043
ДЦК	1 376 998	1 307	1 403 042	1 044	1 463 323	1 044
Краткосрочни (до 12 месеца)	118 143	0	93 356	0	102 692	0
левове	118 143	0	93 356	0	102 692	0
валута	0	0	0	0	0	0
Средносрочни (до 5 години)	735 923	0	728 069	0	720 407	0
левове	735 923	0	728 069	0	720 407	0
валута	0	0	0	0	0	0
Дългосрочни (над 5 години)	522 932	1 307	581 617	1 044	640 224	1 044
левове	119 494	264	148 525	1	171 978	1
валута	403 438	1 043	433 092	1 043	468 246	1 043
Кредити	2 278 525	0	2 320 262	0	2 288 743	0
валута	2 278 525	0	2 320 262	0	2 288 743	0
Други вземания	14 949	7	18 873	7	23 620	7
левове	12 928	7	16 433	7	20 142	7
валута	2 021	0	2 440	0	3 478	0
Минус депозити	-2 840 281	- 238 622	- 2 661 315	- 74 559	- 2 679 763	- 74 521
левове	-1 351 960	- 52 041	- 1 271 607	- 17 578	- 1 278 667	- 17 578
валута	-1 488 321	- 186 581	- 1 389 708	- 56 981	- 1 401 096	- 56 943
<b>ВЗЕМАНИЯ ОТ ДЪРЖАВНИ ФОНДОВЕ И ИЗВЪНБЮДЖЕТНИ СМЕТКИ (нето)</b>	- 73 780	- 4 057	- 70 384	0	- 46 555	0
левове	- 17 809	- 166	- 18 099	0	- 9 917	0
валута	- 55 971	- 3 891	- 52 285	0	- 36 638	0
Вземания	0	0	0	0	0	0
левове	0	0	0	0	0	0
Минус депозити	- 73 780	- 4 057	- 70 384	0	- 46 555	0
левове	- 17 809	- 166	- 18 099	0	- 9 917	0
валута	- 55 971	- 3 891	- 52 285	0	- 36 638	0
<b>ВЗЕМАНИЯ ОТ МЕСТНИТЕ БЮДЖЕТИ (нето)</b>	- 78 971	- 775	- 72 223	- 5	- 91 133	- 5
левове	- 114 817	- 354	- 107 829	- 5	- 107 706	- 5
валута	35 846	- 421	35 606	0	16 573	0
Вземания	41 488	0	41 439	0	42 403	0
левове	3 484	0	3 563	0	3 693	0
валута	38 004	0	37 876	0	38 710	0
Ценни книжа	36 438	0	36 110	0	36 713	0
левове	0	0	0	0	0	0
валута	36 438	0	36 110	0	36 713	0
Кредити	3 466	0	3 550	0	3 682	0
левове	3 466	0	3 550	0	3 682	0
Други вземания	1 584	0	1 779	0	2 008	0
левове	18	0	13	0	11	0
валута	1 566	0	1 766	0	1 997	0
Минус депозити	- 120 459	- 775	- 113 662	- 5	- 133 536	- 5
левове	- 118 301	- 354	- 111 392	- 5	- 111 399	- 5
валута	- 2 158	- 421	- 2 270	0	- 22 137	0

(продължава)

(продължение)

(хил. лв.)

	I.2002 г.		II.2002 г.		III.2002 г.	
	всички банки	в т. ч. в ликвидация	всички банки	в т. ч. в ликвидация	всички банки	в т. ч. в ликвидация
<b>ВЗЕМАНИЯ ОТ НЕПРАВИТЕЛСТВЕНИЯ СЕКТОР</b>	5 095 097	566 357	4 878 131	294 525	5 005 187	291 090
левове	2 963 540	73 123	2 956 187	54 831	3 057 309	54 850
валута	2 131 557	493 234	1 921 944	239 694	1 947 878	236 240
<b>ВЗЕМАНИЯ ОТ НЕФИНАНСОВИ ДЪРЖАВНИ ПРЕДПРИЯТИЯ</b>	356 937	142 096	218 504	11 598	288 877	11 600
левове	144 076	6 267	140 086	1 329	214 024	1 329
валута	212 861	135 829	78 418	10 269	74 853	10 271
<b>ВЗЕМАНИЯ ОТ ЧАСТНИ ПРЕДПРИЯТИЯ</b>	3 825 362	415 538	3 731 566	274 469	3 766 161	271 040
левове	1 954 858	66 116	1 938 058	52 767	1 941 320	52 787
валута	1 870 504	349 422	1 793 508	221 702	1 824 841	218 253
<b>ВЗЕМАНИЯ ОТ НАСЕЛЕНИЕТО</b>	879 064	3 022	894 645	2 758	917 504	2 756
левове	843 142	88	857 188	83	878 826	82
валута	35 922	2 934	37 457	2 675	38 678	2 674
<b>ВЗЕМАНИЯ ОТ НЕБАНКОВИ ФИНАНСОВИ ИНСТИТУЦИИ</b>	33 734	5 701	33 416	5 700	32 645	5 694
левове	21 464	652	20 855	652	23 139	652
валута	12 270	5 049	12 561	5 048	9 506	5 042
<b>ДРУГИ ПОЗИЦИИ (нето)</b>	-3 136 529	-318 146	-3 027 426	-217 326	-3 096 862	-213 702
левове	-3 501 398	-442 164	-3 331 052	-260 485	-3 425 714	-256 608
валута	364 869	124 018	303 626	43 159	328 852	42 906
Собствен капитал	-2 737 786	138 649	-2 796 336	101 629	-2 784 426	102 847
Капитал и резерви	-2 391 486	-95 177	-2 342 583	-62 981	-2 311 964	-62 707
Финансов резултат	-346 300	233 826	-453 753	164 610	-472 462	165 554
Други активи и пасиви (нето)	-398 743	-456 795	-231 090	-318 955	-312 436	-316 549
<b>ШИРОКИ ПАРИ М3</b>	11 499 707	50 871	11 508 691	37 488	11 503 962	37 447
левове	6 440 015	14 272	6 436 330	10 257	6 391 453	10 257
валута	5 059 692	36 599	5 072 361	27 231	5 112 509	27 190
<b>ПАРИ М1</b>	4 411 008	0	4 402 643	0	4 382 052	0
Пари извън банките	2 924 258	0	2 904 775	0	2 862 061	0
Безсрочни депозити (в левове)	1 486 750	0	1 497 868	0	1 519 991	0
държавни предприятия	266 887	0	291 474	0	299 242	0
частни предприятия	898 580	0	878 539	0	882 117	0
население	294 532	0	304 902	0	313 542	0
небанкови финансови институции	26 751	0	22 953	0	25 090	0
<b>ПАРИ М2 (М1 + квазипари)</b>	11 165 922	0	11 205 024	0	11 201 038	0
Квазипари	6 754 914	0	6 802 381	0	6 818 986	0
Срочни депозити (в левове)	1 326 593	0	1 332 259	0	1 307 160	0
държавни предприятия	89 134	0	66 918	0	72 910	0
частни предприятия	280 480	0	289 052	0	248 146	0
население	848 574	0	867 778	0	875 281	0
небанкови финансови институции	108 405	0	108 511	0	110 823	0
Спестовни депозити (в левове)	558 094	0	565 013	0	567 132	0
Депозити в чуждестранна валута	4 870 227	0	4 905 109	0	4 944 694	0
държавни предприятия	527 213	0	517 837	0	524 550	0
частни предприятия	815 349	0	844 414	0	820 860	0
население	3 453 322	0	3 474 336	0	3 532 838	0
небанкови финансови институции	74 343	0	68 522	0	66 446	0
<b>ПАРИ М3 (М2 + инструменти на паричния пазар, блокирани депозити и депозити в банки в ликвидация)</b>	11 499 707	50 871	11 508 691	37 488	11 503 962	37 447
Инструменти на паричния пазар	50 289	0	50 627	0	58 296	0
левове	24 490	0	29 974	0	40 567	0
валута	25 799	0	20 653	0	17 729	0
Депозити срещу внос и блокирани депозити	232 625	0	215 552	0	207 181	0
левове	105 558	0	96 184	0	84 285	0
валута	127 067	0	119 368	0	122 896	0
Депозити в банки в ликвидация	50 871	50 871	37 488	37 488	37 447	37 447
левове	14 272	14 272	10 257	10 257	10 257	10 257
валута	36 599	36 599	27 231	27 231	27 190	27 190
държавни предприятия	22 414	22 414	10 849	10 849	10 844	10 844
левове	6 500	6 500	3 500	3 500	3 500	3 500
валута	15 914	15 914	7 349	7 349	7 344	7 344
частни предприятия	24 331	24 331	22 562	22 562	22 526	22 526
левове	4 390	4 390	3 407	3 407	3 407	3 407
валута	19 941	19 941	19 155	19 155	19 119	19 119
население	3 256	3 256	3 252	3 252	3 252	3 252
левове	2916	2916	2 912	2 912	2 912	2 912
валута	340	340	340	340	340	340
небанкови финансови институции	870	870	825	825	825	825
левове	466	466	438	438	438	438
валута	404	404	387	387	387	387

Източник: БНБ.

1.4. АНАЛИТИЧНА ОТЧЕТНОСТ НА БНБ

1.4.1. АНАЛИТИЧНА ОТЧЕТНОСТ НА БНБ ЗА 2001 г. и 2002 г.  
(хил. лв.)

	III.2001	VI.2001	IX.2001	XII.2001	I.2002	II.2002	III.2002
<b>ЧУЖДЕСТРАННИ АКТИВИ</b>	7 011 287	7 210 332	6 866 654	7 950 504	7 377 339	7 377 891	7 201 081
Международни резерви	6 820 044	7 010 737	6 683 432	7 945 598	7 372 422	7 372 976	7 196 171
в т. ч. монетарно злато	515 611	515 611	515 611	515 611	515 611	515 611	515 611
Други чуждестранни активи	191 243	199 595	183 222	4 906	4 917	4 915	4 910
<b>ВЗЕМАНИЯ ОТ ДЪРЖАВНИЯ БЮДЖЕТ</b>	2 628 012	2 694 725	2 441 108	2 314 570	2 278 525	2 320 262	2 288 743
във валута	2 628 012	2 694 725	2 441 108	2 314 570	2 278 525	2 320 262	2 288 743
в т. ч. кредити	2 628 012	2 694 725	2 441 108	2 314 570	2 278 525	2 320 262	2 288 743
<b>ВЗЕМАНИЯ ОТ НЕФИНАНСОВИ ДЪРЖАВНИ ПРЕДПРИЯТИЯ</b>	2 294	2 294	2 294	2 294	2 294	2 294	69 984
в левове	2 294	2 294	2 294	2 294	2 294	2 294	69 984
<b>ВЗЕМАНИЯ ОТ ТЪРГОВСКИТЕ БАНКИ</b>	124 788	99 286	99 048	70 795	70 795	70 555	46 902
В левове	67 300	62 778	62 544	50 576	50 576	50 337	26 684
Кредити	23 758	22 054	21 820	17 955	17 955	17 716	8 902
Просрочени	23 758	22 054	21 820	17 955	17 955	17 716	8 902
Други вземания	43 542	40 724	40 724	32 621	32 621	32 621	17 782
Във валута	57 488	36 508	36 504	20 219	20 219	20 218	20 218
Депозити	20	19	15	13	13	12	12
Кредити	49 361	31 596	31 596	18 159	18 159	18 159	18 159
Просрочени	49 361	31 596	31 596	18 159	18 159	18 159	18 159
Други вземания	8 107	4 893	4 893	2 047	2 047	2 047	2 047
<b>ДРУГИ ПОЗИЦИИ (нето)</b>	143 706	153 674	150 049	153 711	154 759	161 372	120 053
в левове	55 887	59 582	60 606	62 892	61 720	63 458	20 169
във валута	87 819	94 092	89 443	90 819	93 039	97 914	99 884
<b>РЕЗЕРВНИ ПАРИ</b>	2 928 071	3 085 239	3 366 823	4 032 552	3 757 321	3 796 437	3 794 375
Пари извън банките	2 225 244	2 427 154	2 601 346	3 080 620	2 924 258	2 904 775	2 862 061
Банкови резерви	702 762	658 074	765 458	951 911	833 022	891 511	931 927
В левове	511 135	440 089	518 057	639 381	747 126	771 909	780 964
Задължителни минимални резерви	348 444	345 224	341 320	284 180	551 615	560 938	502 527
Свръхрезерви	39 851	- 30 571	31 611	172 939	38 563	53 611	121 630
Каси на ТБ	122 840	125 436	145 126	182 262	156 948	157 360	156 807
Във валута	191 627	217 985	247 401	312 530	85 896	119 602	150 963
Задължителни минимални резерви	191 627	217 985	247 401	312 530	62 986	81 871	124 060
Свръхрезерви	0	0	0	0	22 910	37 731	26 903
Други депозити на небанкови институции и население в левове	65	11	19	21	41	151	387
<b>СРОЧНИ, СПЕСТОВНИ И ДЕПОЗИТИ В ЧУЖДЕСТРАННА ВАЛУТА</b>	513 078	69 839	203 935	190 515	189 659	185 521	190 314
<b>ИНСТРУМЕНТИ НА ПАРИЧНИЯ ПАЗАР И БЛОКИРАНИ ДЕПОЗИТИ</b>	114	249	12 713	24	22	2 021	208
<b>ЧУЖДЕСТРАННИ ПАСИВИ</b>	2 848 102	2 912 404	2 620 751	2 465 632	2 423 128	2 442 023	2 410 286
<b>ДЕПОЗИТИ НА ДЪРЖАВНИЯ БЮДЖЕТ</b>	2 268 012	2 861 373	2 094 710	2 547 077	2 253 626	2 235 712	2 084 926
в левове	1 199 579	1 454 549	1 430 410	1 435 157	1 156 435	1 090 146	1 084 458
във валута	1 068 433	1 406 824	664 300	1 111 920	1 097 191	1 145 566	1 000 468
<b>ДЕПОЗИТИ НА ДЪРЖАВНИ ФОНДОВЕ И ИЗВЪНБЮДЖЕТНИ СМЕТКИ</b>	64 340	68 213	50 117	26 262	25 576	29 034	25 824
във валута	64 340	68 213	50 117	26 262	25 576	29 034	25 824
<b>СОБСТВЕН КАПИТАЛ</b>	1 288 373	1 162 991	1 210 103	1 229 816	1 234 382	1 241 625	1 220 832

Източник: БНБ.

1.5. АНАЛИТИЧНА ОТЧЕТНОСТ НА ТЪРГОВСКИТЕ БАНКИ

1.5.1. АНАЛИТИЧНА ОТЧЕТНОСТ НА ТЪРГОВСКИТЕ БАНКИ ЗА 2001 г. и 2002 г.

(хил. лв.)

	III.2001 г.		VI.2001 г.		IX.2001 г.		XII.2001 г.	
	всички банки	в т. ч. в ликвидация	всички банки	в т. ч. в ликвидация	всички банки	в т. ч. в ликвидация	всички банки	в т. ч. в ликвидация
РЕЗЕРВИ	610 313	312	593 426	420	701 441	518	864 904	463
ЧУЖДЕСТРАННИ АКТИВИ	4 894 623	46 311	4 879 440	46 712	4 683 646	43 708	4 747 979	45 253
ВЗЕМАНИЯ ОТ ДЪРЖАВНИЯ БЮДЖЕТ	1 114 482	1 388	1 126 099	1 389	1 246 698	1 389	1 367 643	1 387
в левове	810 876	272	830 281	273	952 714	273	932 352	271
във валута	303 606	1 116	295 818	1 116	293 984	1 116	435 291	1 116
ВЗЕМАНИЯ ОТ ДЪРЖАВНИ ФОНДОВЕ И ИЗВЪНБЮДЖЕТНИ СМЕТКИ	7	0	7	0	3	0	0	0
в левове	7	0	7	0	3	0	0	0
ВЗЕМАНИЯ ОТ МЕСТНИТЕ БЮДЖЕТИ	33 853	0	34 255	0	34 236	0	40 883	0
в левове	726	0	98	0	356	0	3 787	0
във валута	33 127	0	34 157	0	33 880	0	37 096	0
ВЗЕМАНИЯ ОТ НЕФИНАНСОВИ ДЪРЖАВНИ ПРЕДПРИЯТИЯ	339 826	141 944	353 819	146 926	331 225	137 884	340 025	139 759
в левове	119 365	6 404	139 180	6 453	135 999	6 476	126 994	6 417
във валута	220 461	135 540	214 639	140 473	195 226	131 408	213 031	133 342
ВЗЕМАНИЯ ОТ ЧАСТНИ ПРЕДПРИЯТИЯ	3 131 474	466 696	3 286 364	460 627	3 404 907	405 788	3 774 553	413 491
в левове	1 616 815	67 556	1 688 509	70 257	1 878 079	66 035	1 969 080	66 086
във валута	1 514 659	399 140	1 597 855	390 370	1 526 828	339 753	1 805 473	347 405
ВЗЕМАНИЯ ОТ НАСЕЛЕНИЕТО	645 465	3 696	746 256	3 660	818 788	3 027	876 513	3 016
в левове	624 137	130	720 140	123	789 022	92	841 745	90
във валута	21 328	3 566	26 116	3 537	29 766	2 935	34 768	2 926
ВЗЕМАНИЯ ОТ НЕБАНКОВИ ФИНАНСОВИ ИНСТИТУЦИИ	22 424	5 684	29 498	5 717	33 244	5 664	35 453	5 692
в левове	7 112	652	11 601	652	16 410	652	16 158	652
във валута	15 312	5 032	17 897	5 065	16 834	5 012	19 295	5 040
ДРУГИ ПОЗИЦИИ (нето)	- 856 239	- 505 177	- 881 574	- 495 594	- 670 590	- 457 855	- 532 673	- 456 621
в левове	- 940 790	- 589 294	- 1 029 849	- 583 181	- 855 574	- 575 545	- 783 200	- 578 008
във валута	84 551	84 117	148 275	87 587	184 984	117 690	250 527	121 387
БЕЗСРОЧНИ ДЕПОЗИТИ (в левове)	1 329 643	0	1 406 840	0	1 428 578	0	1 584 063	0
държавни предприятия	387 035	0	341 184	0	262 748	0	303 431	0
частни предприятия	742 103	0	826 261	0	897 028	0	957 391	0
население	181 761	0	216 447	0	245 166	0	300 228	0
небанкови финансови институции	18 744	0	22 948	0	23 636	0	23 013	0
СРОЧНИ, СПЕСТОВНИ И ДЕПОЗИТИ В ЧУЖДЕСТРАННА ВАЛУТА	5 135 870	0	5 467 980	0	5 769 276	0	6 370 859	0
СРОЧНИ ДЕПОЗИТИ (в левове)	1 054 933	0	1 056 766	0	1 171 444	0	1 268 002	0
държавни предприятия	176 825	0	135 998	0	124 584	0	103 813	0
частни предприятия	92 217	0	116 555	0	220 014	0	267 461	0
население	724 816	0	733 726	0	748 816	0	805 055	0
небанкови финансови институции	61 075	0	70 487	0	78 030	0	91 673	0
СПЕСТОВНИ ДЕПОЗИТИ (в левове)	472 369	0	489 452	0	510 852	0	548 540	0
ДЕПОЗИТИ В ЧУЖДЕСТРАННА ВАЛУТА	3 608 568	0	3 921 762	0	4 086 980	0	4 554 317	0
държавни предприятия	399 437	0	424 664	0	401 835	0	309 913	0
частни предприятия	646 106	0	686 045	0	774 333	0	799 611	0
население	2 485 763	0	2 738 121	0	2 843 728	0	3 374 985	0
небанкови финансови институции	77 262	0	72 932	0	67 084	0	69 808	0

(продължава)

(продължение)

(хил. лв.)

	III.2001 г.		VI.2001 г.		IX.2001 г.		XII.2001 г.	
	всички банки	в т. ч. в ликвидация	всички банки	в т. ч. в ликвидация	всички банки	в т. ч. в ликвидация	всички банки	в т. ч. в ликвидация
<b>ИНСТРУМЕНТИ НА ПАРИЧНИЯ ПАЗАР, БЛОКИРАНИ ДЕПОЗИТИ И ДЕПОЗИТИ В БАНКИ В ЛИКВИДАЦИЯ</b>	277 719	51 231	306 653	51 119	286 703	50 707	368 006	50 655
<b>ИНСТРУМЕНТИ НА ПАРИЧНИЯ ПАЗАР</b>	3 359	0	16 869	0	22 929	0	60 892	0
в левове	1 971	0	16 514	0	14 073	0	27 151	0
държавни предприятия	1 600	0	10 101	0	10 282	0	8 175	0
частни предприятия	42	0	6 057	0	3 448	0	18 438	0
небанкови финансови институции	329	0	356	0	343	0	538	0
във валута	1 388	0	355	0	8 856	0	33 741	0
частни предприятия	1 356	0	323	0	2 601	0	27 108	0
население	32	0	32	0	32	0	32	0
небанкови финансови институции	0	0	0	0	6 223	0	6 601	0
<b>ДЕПОЗИТИ СРЕЩУ ВНОС И БЛОКИРАНИ ДЕПОЗИТИ</b>	223 129	0	238 665	0	213 067	0	256 459	0
в левове	85 207	0	91 187	0	80 877	0	107 252	0
държавни предприятия	24 612	0	30 709	0	26 262	0	24 119	0
частни предприятия	49 342	0	43 333	0	34 387	0	62 800	0
население	5 712	0	5 445	0	5 339	0	6 316	0
небанкови финансови институции	5 541	0	11 700	0	14 889	0	14 017	0
във валута	137 922	0	147 478	0	132 190	0	149 207	0
държавни предприятия	65 017	0	65 434	0	52 545	0	53 858	0
частни предприятия	64 222	0	72 098	0	65 646	0	81 936	0
население	8 254	0	9 172	0	9 053	0	8 891	0
небанкови финансови институции	429	0	774	0	4 946	0	4 522	0
<b>ДЕПОЗИТИ В БАНКИ В ЛИКВИДАЦИЯ</b>	51 231	51 231	51 119	51 119	50 707	50 707	50 655	50 655
в левове	14 298	14 298	14 272	14 272	14 267	14 267	14 268	14 268
държавни предприятия	6 522	6 522	6 508	6 508	6 503	6 503	6 500	6 500
частни предприятия	4 387	4 387	4 382	4 382	4 384	4 384	4 386	4 386
население	2 928	2 928	2 919	2 919	2 916	2 916	2 916	2 916
небанкови финансови институции	461	461	463	463	464	464	466	466
във валута	36 933	36 933	36 847	36 847	36 440	36 440	36 387	36 387
държавни предприятия	15 844	15 844	15 784	15 784	15 693	15 693	15 802	15 802
частни предприятия	20 283	20 283	20 264	20 264	19 949	19 949	19 841	19 841
население	399	399	395	395	395	395	340	340
небанкови финансови институции	407	407	404	404	403	403	404	404
<b>ЧУЖДЕСТРАННИ ПАСИВИ</b>	967 434	1 292	815 491	1 287	843 296	1 271	987 607	1 280
в левове	109 578	147	103 287	147	78 667	147	79 405	147
във валута	857 856	1 145	712 204	1 140	764 629	1 124	908 202	1 133
<b>ДЕПОЗИТИ НА ДЪРЖАВНИЯ БЮДЖЕТ</b>	460 078	237 828	579 545	242 266	665 595	232 227	544 930	235 864
в левове	200 022	53 206	203 628	53 205	220 007	52 906	176 369	52 041
във валута	260 056	184 622	375 917	189 061	445 588	179 321	368 561	183 823
<b>ДЕПОЗИТИ НА ДЪРЖАВНИ ФОНДОВЕ И ИЗВЪНБЮДЖЕТНИ СМЕТКИ</b>	96 809	3 973	84 591	4 119	44 956	3 857	63 854	3 983
в левове	17 134	166	12 767	166	15 372	166	17 210	166
във валута	79 675	3 807	71 824	3 953	29 584	3 691	46 644	3 817
<b>ДЕПОЗИТИ НА МЕСТНИТЕ БЮДЖЕТИ</b>	163 419	766	165 192	781	149 271	753	98 704	767
в левове	139 903	354	151 562	354	147 200	354	96 953	354
във валута	23 516	412	13 630	427	2 071	399	1 751	413
<b>СОБСТВЕН КАПИТАЛ</b>	1 505 279	- 134 234	1 341 262	- 129 734	1 395 959	- 148 710	1 497 218	- 140 130
Капитал и резерви	1 320 922	109 425	1 345 111	109 060	1 347 494	95 905	1 394 205	95 178
Финансов резултат	184 357	- 243 659	- 3 849	- 238 794	48 465	- 244 615	103 013	- 235 308

(продължава)

(продължение)

(хил. лв.)

	I.2002 г.		II.2002 г.		III.2002 г.	
	всички банки	в т. ч. в ликвидация	всички банки	в т. ч. в ликвидация	всички банки	в т. ч. в ликвидация
РЕЗЕРВИ	755 899	428	788 289	81	773 239	122
ЧУЖДЕСТРАННИ АКТИВИ	4 812 618	46 091	4 655 160	34 727	4 786 010	34 459
ВЗЕМАНИЯ ОТ ДЪРЖАВНИЯ БЮДЖЕТ	1 391 947	1 314	1 421 915	1 051	1 486 943	1 051
в левове	986 488	271	986 383	8	1 015 219	8
във валута	405 459	1 043	435 532	1 043	471 724	1 043
ВЗЕМАНИЯ ОТ ДЪРЖАВНИ ФОНДОВЕ И ИЗВЪНБЮДЖЕТНИ СМЕТКИ	0	0	0	0	0	0
в левове	0	0	0	0	0	0
ВЗЕМАНИЯ ОТ МЕСТНИТЕ БЮДЖЕТИ	41 488	0	41 439	0	42 403	0
в левове	3 484	0	3 563	0	3 693	0
във валута	38 004	0	37 876	0	38 710	0
ВЗЕМАНИЯ ОТ НЕФИНАНСОВИ ДЪРЖАВНИ ПРЕДПРИЯТИЯ	354 643	142 096	216 210	11 598	218 893	11 600
в левове	141 782	6 267	137 792	1 329	144 040	1 329
във валута	212 861	135 829	78 418	10 269	74 853	10 271
ВЗЕМАНИЯ ОТ ЧАСТНИ ПРЕДПРИЯТИЯ	3 825 362	415 538	3 731 566	274 469	3 766 161	271 040
в левове	1 954 858	66 116	1 938 058	52 767	1 941 320	52 787
във валута	1 870 504	349 422	1 793 508	221 702	1 824 841	218 253
ВЗЕМАНИЯ ОТ НАСЕЛЕНИЕТО	879 064	3 022	894 645	2 758	917 504	2 756
в левове	843 142	88	857 188	83	878 826	82
във валута	35 922	2 934	37 457	2 675	38 678	2 674
ВЗЕМАНИЯ ОТ НЕБАНКОВИ ФИНАНСОВИ ИНСТИТУЦИИ	33 734	5 701	33 416	5 700	32 645	5 694
в левове	21 464	652	20 855	652	23 139	652
във валута	12 270	5 049	12 561	5 048	9 506	5 042
ДРУГИ ПОЗИЦИИ (нето)	- 547 174	- 457 223	- 359 795	- 319 036	- 320 703	- 316 671
в левове	- 798 788	- 581 241	- 545 289	- 362 195	- 529 453	- 359 577
във валута	251 614	124 018	185 494	43 159	208 750	42 906
БЕЗСРОЧНИ ДЕПОЗИТИ (в левове)	1 486 709	0	1 497 717	0	1 519 604	0
държавни предприятия	266 887	0	291 474	0	299 242	0
частни предприятия	898 580	0	878 539	0	882 117	0
население	294 532	0	304 902	0	313 542	0
небанкови финансови институции	26 710	0	22 802	0	24 703	0
СРОЧНИ, СПЕСТОВНИ И ДЕПОЗИТИ В ЧУЖДЕСТРАННА ВАЛУТА	6 565 255	0	6 616 860	0	6 628 672	0
СРОЧНИ ДЕПОЗИТИ (в левове)	1 326 593	0	1 332 259	0	1 307 160	0
държавни предприятия	89 134	0	66 918	0	72 910	0
частни предприятия	280 480	0	289 052	0	248 146	0
население	848 574	0	867 778	0	875 281	0
небанкови финансови институции	108 405	0	108 511	0	110 823	0
СПЕСТОВНИ ДЕПОЗИТИ (в левове)	558 094	0	565 013	0	567 132	0
ДЕПОЗИТИ В ЧУЖДЕСТРАННА ВАЛУТА	4 680 568	0	4 719 588	0	4 754 380	0
държавни предприятия	337 554	0	332 316	0	334 236	0
частни предприятия	815 349	0	844 414	0	820 860	0
население	3 453 322	0	3 474 336	0	3 532 838	0
небанкови финансови институции	74 343	0	68 522	0	66 446	0

(продължава)

(продължение)

(хил. лв.)

	I.2002 г.		II.2002 г.		III.2002 г.	
	всички банки	в т. ч. в ликвидация	всички банки	в т. ч. в ликвидация	всички банки	в т. ч. в ликвидация
<b>ИНСТРУМЕНТИ НА ПАРИЧНИЯ ПАЗАР, БЛОКИРАНИ ДЕПОЗИТИ И ДЕПОЗИТИ В БАНКИ В ЛИКВИДАЦИЯ</b>	333 763	50 871	301 646	37 488	302 716	37 447
<b>ИНСТРУМЕНТИ НА ПАРИЧНИЯ ПАЗАР</b>	50 289	0	50 627	0	58 296	0
в левове	24 490	0	29 974	0	40 567	0
държавни предприятия	5 138	0	5 138	0	3 118	0
частни предприятия	18 865	0	24 825	0	37 437	0
небанкови финансови институции	487	0	11	0	12	0
във валута	25 799	0	20 653	0	17 729	0
частни предприятия	19 100	0	14 244	0	10 562	0
население	32	0	42	0	10	0
небанкови финансови институции	6 667	0	6 367	0	6 409	0
<b>ДЕПОЗИТИ СРЕЩУ ВНОС И БЛОКИРАНИ ДЕПОЗИТИ</b>	232 603	0	213 531	0	206 973	0
в левове	105 536	0	94 163	0	84 077	0
държавни предприятия	25 826	0	25 349	0	24 386	0
частни предприятия	57 657	0	47 642	0	41 310	0
население	6 515	0	5 425	0	5 399	0
небанкови финансови институции	15 538	0	15 747	0	12 982	0
във валута	127 067	0	119 368	0	122 896	0
държавни предприятия	51 193	0	46 955	0	46 606	0
частни предприятия	62 129	0	58 684	0	58 773	0
население	8 900	0	9 011	0	9 422	0
небанкови финансови институции	4 845	0	4 718	0	8 095	0
<b>ДЕПОЗИТИ В БАНКИ В ЛИКВИДАЦИЯ</b>	50 871	50 871	37 488	37 488	37 447	37 447
в левове	14 272	14 272	10 257	10 257	10 257	10 257
държавни предприятия	6 500	6 500	3 500	3 500	3 500	3 500
частни предприятия	4 390	4 390	3 407	3 407	3 407	3 407
население	2 916	2 916	2 912	2 912	2 912	2 912
небанкови финансови институции	466	466	438	438	438	438
във валута	36 599	36 599	27 231	27 231	27 190	27 190
държавни предприятия	15 914	15 914	7 349	7 349	7 344	7 344
частни предприятия	19 941	19 941	19 155	19 155	19 119	19 119
население	340	340	340	340	340	340
небанкови финансови институции	404	404	387	387	387	387
<b>ЧУЖДЕСТРАННИ ПАСИВИ</b>	903 072	1 285	871 268	908	939 366	908
в левове	76 299	147	81 558	86	80 361	86
във валута	826 773	1 138	789 710	822	859 005	822
<b>ДЕПОЗИТИ НА ДЪРЖАВНИЯ БЮДЖЕТ</b>	586 655	238 622	425 603	74 559	594 837	74 521
в левове	195 525	52 041	181 461	17 578	194 209	17 578
във валута	391 130	186 581	244 142	56 981	400 628	56 943
<b>ДЕПОЗИТИ НА ДЪРЖАВНИ ФОНДОВЕ И ИЗВЪНБЮДЖЕТНИ СМЕТКИ</b>	48 204	4 057	41 350	0	20 731	0
в левове	17 809	166	18 099	0	9 917	0
във валута	30 395	3 891	23 251	0	10 814	0
<b>ДЕПОЗИТИ НА МЕСТНИТЕ БЮДЖЕТИ</b>	120 459	775	113 662	5	133 536	5
в левове	118 301	354	111 392	5	111 399	5
във валута	2 158	421	2 270	0	22 137	0
<b>СОБСТВЕН КАПИТАЛ</b>	1 503 404	- 138 649	1 554 711	- 101 629	1 563 594	- 102 847
Капитал и резерви	1 393 739	95 177	1 360 295	62 981	1 365 639	62 707
Финансов резултат	109 665	- 233 826	194 416	- 164 610	197 955	- 165 554

Източник: БНБ.

1.6. НОВОДОГОВОРЕНИ КРЕДИТИ ОТ ТЪРГОВСКИТЕ БАНКИ\*

1.6.1. НОВОДОГОВОРЕНИ ЛЕВОВИ КРЕДИТИ ОТ ТЪРГОВСКИТЕ БАНКИ

(млн. лв.)

	Овърдрафт			Краткосрочни кредити			Дългосрочни кредити		
	общо	предприятия	население	общо	предприятия	население	общо	предприятия	население
<b>2001</b>									
януари	8.7	8.7	0.1	57.4	56.4	1.0	27.6	12.4	15.2
февруари	7.8	7.7	0.1	75.8	74.4	1.4	55.5	29.8	25.8
март	112.7	112.5	0.2	116.4	114.7	1.7	103.8	39.8	64.0
април	57.4	57.3	0.2	114.7	114.0	0.7	95.8	41.7	54.1
май	18.6	18.5	0.1	90.2	89.5	0.7	75.5	31.1	44.4
юни	23.9	23.3	0.7	136.8	135.8	1.0	97.8	39.9	57.8
юли	68.0	67.3	0.7	114.6	113.5	1.0	117.2	71.4	45.9
август	21.0	20.6	0.4	100.7	99.6	1.0	90.6	49.7	40.9
септември	21.1	19.9	1.2	138.1	137.0	1.1	96.3	50.7	45.5
октомври	42.2	41.7	0.5	121.2	120.2	1.1	80.8	39.4	41.3
ноември	15.2	14.6	0.6	112.9	110.3	2.7	85.5	40.0	45.5
декември	16.6	15.9	0.8	110.2	108.6	1.6	90.2	53.7	36.5
<b>2002</b>									
януари	19.7	19.0	0.7	97.8	96.7	1.1	39.0	19.5	19.5
февруари	42.1	41.4	0.7	91.0	89.2	1.8	61.6	29.1	32.5
март	77.3	76.1	1.2	141.8	139.2	2.5	118.5	67.5	50.9

Източник: БНБ.

1.6.2. НОВОДОГОВОРЕНИ КРЕДИТИ ОТ ТЪРГОВСКИТЕ БАНКИ В ЕВРО

(млн. лв.)

	Овърдрафт			Краткосрочни кредити			Дългосрочни кредити		
	общо	предприятия	население	общо	предприятия	население	общо	предприятия	население
<b>2001</b>									
януари	1.2	1.2	-	2.5	2.5	-	5.5	5.5	-
февруари	0.1	0.1	-	9.3	9.3	0.0	11.4	11.3	0.0
март	3.6	3.6	-	28.6	28.6	0.0	9.4	8.6	0.8
април	0.6	0.6	-	21.0	21.0	-	23.0	22.5	0.4
май	7.6	7.6	0.0	6.0	5.9	0.0	10.9	10.8	0.1
юни	7.4	7.4	-	18.4	18.3	0.1	18.0	17.0	1.0
юли	3.5	3.5	-	11.7	11.7	0.1	25.4	24.8	0.6
август	4.8	4.7	0.2	5.5	5.5	-	20.1	19.7	0.4
септември	12.9	12.8	0.0	38.3	38.2	0.0	23.1	22.3	0.8
октомври	3.4	3.3	0.1	30.3	30.2	0.0	36.7	36.4	0.3
ноември	5.3	5.3	0.0	45.5	45.3	0.2	62.5	61.9	0.6
декември	6.7	6.7	-	63.5	63.4	0.1	57.3	56.6	0.7
<b>2002</b>									
януари	2.0	2.0	-	20.2	20.1	0.0	25.9	25.5	0.4
февруари	1.5	1.5	0.0	8.8	8.7	0.1	21.9	20.9	1.0
март	3.1	3.0	0.1	30.5	30.4	0.1	44.0	43.1	0.9

Източник: БНБ.

1.6.3. НОВОДОГОВОРЕНИ КРЕДИТИ ОТ ТЪРГОВСКИТЕ БАНКИ В ЩАТСКИ ДОЛАРИ

(млн. лв.)

	Овърдрафт			Краткосрочни кредити			Дългосрочни кредити		
	общо	предприятия	население	общо	предприятия	население	общо	предприятия	население
<b>2001</b>									
януари	1.1	1.1	-	54.7	54.5	0.2	0.9	0.5	0.4
февруари	1.4	1.4	0.0	15.6	15.6	0.0	9.0	8.2	0.7
март	7.0	7.0	-	14.2	14.2	-	11.1	9.8	1.4
април	11.3	11.3	-	48.6	48.2	0.4	3.5	2.5	1.0
май	8.1	8.1	0.0	1.3	1.2	0.1	2.6	1.6	1.0
юни	25.2	25.2	-	14.2	14.2	0.0	6.4	4.8	1.6
юли	7.8	7.8	-	9.5	8.8	0.7	3.7	3.0	0.7
август	6.8	6.8	0.0	31.5	31.4	0.1	5.3	4.0	1.3
септември	9.8	9.8	-	27.3	27.2	0.1	9.8	8.2	1.7
октомври	3.2	3.2	0.0	9.9	9.5	0.4	10.7	9.8	0.9
ноември	9.6	9.6	0.0	15.1	15.0	0.1	9.4	7.7	1.7
декември	16.3	16.3	0.0	28.8	28.7	0.1	25.8	24.4	1.4
<b>2002</b>									
януари	5.4	5.4	0.0	16.7	16.7	-	3.1	2.7	0.4
февруари	1.5	1.4	0.1	66.8	66.6	0.1	9.1	7.5	1.7
март	4.9	4.9	0.0	10.4	10.1	0.3	26.8	25.5	1.3

\* На база седмична статистическа информация.

Източник: БНБ.



1.7. МЕСЕЧНИ БАЛАНСИ И ОТЧЕТИ ЗА ПРИХОДИТЕ И РАЗХОДИТЕ НА БАНКОВАТА СИСТЕМА

1.7.1. МЕСЕЧЕН БАЛАНС НА БАНКОВАТА СИСТЕМА КЪМ МАРТ 2002 г.

(хил. лв.)

	Общо	в това число	
		левове	валута
<b>А К Т И В И</b>			
ПАРИЧНИ СРЕДСТВА В КАСА И ПО РАЗПЛАЩАТЕЛНИ СМЕТКИ В БНБ	992 269	623 073	369 196
Вземания от банки и други финансови институции	4 196 310	231 807	3 964 503
Ценни книжа в оборотен портфейл	1 611 915	857 767	754 148
Ценни книжа в инвестиционен портфейл	782 631	199 247	583 384
Предоставени кредити на бюджета	7 291	7 291	0
Предоставени кредити на държавни предприятия	161 650	107 853	53 797
Предоставени кредити на частни предприятия	3 312 957	1 713 563	1 599 394
Предоставени кредити на граждани и домакинства	872 267	838 645	33 622
Предоставени кредити на нефинансови институции и други клиенти	4 354 165	2 667 352	1 686 813
ДОХОДНОСНИ АКТИВИ	10 945 021	3 956 173	6 988 848
Активи за препродажба	19 353	19 353	0
Вземания по лихви и други активи	280 960	187 145	93 815
Дълготрайни активи	472 778	472 778	0
ОБЩО АКТИВИ	12 710 381	5 258 522	7 451 859
В т. ч. заложен активи	648 469	419 962	228 507
<b>П А С И В И И К А П И Т А Л</b>			
Депозити от банки	695 030	248 415	446 615
Депозити от други финансови институции	226 585	144 410	82 175
Депозити от нефинансови институции и други клиенти	9 007 440	3 638 283	5 369 157
ОБЩО ДЕПОЗИТИ	9 929 055	4 031 108	5 897 947
Краткосрочно привлечени средства	209 164	89 161	120 003
Задължения по лихви и други пасиви	558 917	353 318	205 599
Дългосрочно привлечени средства	316 349	24 528	291 821
Подчинен срочен дълг	1 177	0	1 177
ОБЩО ПАСИВИ	11 014 662	4 498 115	6 516 547
Капитал	1 247 922	1 247 922	0
Резерви	447 797	447 797	0
КАПИТАЛ И РЕЗЕРВИ	1 695 719	1 695 719	0
ОБЩО ПАСИВИ И СОБСТВЕН КАПИТАЛ	12 710 381	6 193 834	6 516 547
Кредитни заместители	1 189 887	613 077	576 810
Деривати	518 311	121 853	396 458
ЗАДБАЛАНСОВИ ПАСИВИ	1 708 198	734 930	973 268

Източник: БНБ.

1.7.2. МЕСЕЧЕН ОТЧЕТ ЗА ПРИХОДИТЕ И РАЗХОДИТЕ НА БАНКОВАТА СИСТЕМА КЪМ МАРТ 2002 г.

(хил. лв.)

	Общо	в това число	
		левове	валута
Приходи от лихви по вземания от банки и други финансови институции	27 248	2 683	24 565
Приходи от лихви по кредити на нефинансови институции и други клиенти	132 344	89 802	42 542
Приходи от ценни книжа в инвестиционен портфейл	9 093	3 940	5 153
ПРИХОДИ ОТ ЛИХВИ	168 685	96 425	72 260
Разходи за лихви по депозити на банки и други финансови институции	8 084	3 856	4 228
Разходи за лихви по депозити на нефинансови институции и други клиенти	36 463	16 382	20 081
Разходи за лихви по привлечени средства	5 494	491	5 003
РАЗХОДИ ЗА ЛИХВИ	50 041	20 729	29 312
НЕТЕН ЛИХВЕН ДОХОД	118 644	75 696	42 948
Печалба/загуба от търговия и преоценка	36 428		
(намалено с провизии за загуби от кредити)	8 745		
НЕТЕН ЛИХВЕН ДОХОД И НЕТЕН ДОХОД ОТ ТЪРГОВИЯ И ПРЕОЦЕНКА	146 327		
Други нелихвени приходи	51 831		
Оперативен резултат от дейността преди разходите по икономически елементи	198 158		
Разходи по икономически елементи	127 592		
ОПЕРАТИВНА ПЕЧАЛБА/ЗАГУБА ПРЕДИ ОБЛАГАНЕ И ИЗВЪНРЕДНИ ОПЕРАЦИИ	70 566		
Печалба/загуба от преоценка и извънредни приходи/разходи	3 787		
Печалба/загуба преди данъчно облагане	74 353		
Нетна печалба/загуба след данъчно облагане	56 996		
ТЕКУЩА ПЕЧАЛБА/ЗАГУБА	56 996		

Източник: БНБ.

**1.8. ГРУПИ БАНКИ\***

(към 31 март 2002 г.)

Код	Банка
<b>I група</b>	
200	Обединена българска банка
300	Банка ДСК
621	Булбанк
<b>II група</b>	
150	Първа инвестиционна банка
155	Райфайзенбанк, България
400	СЖ Експресбанк
440	БНП Париба, България
660	ТБ „Биохим“
800	ТБ „Хеброс“
920	Българска пощенска банка
<b>III група</b>	
130	Общинска банка
160	Българо-американска кредитна банка
170	Евробанк
320	Росексимбанк
561	ТБ „България-инвест“
790	Централна кооперативна банка
888	Стопанска и инвестиционна банка
<b>IV група</b>	
120	Нефтинвестбанк
195	Юнионбанк
220	Корпоративна търговска банка
230	Прокредитбанк
240	Демирбанк, България
260	Токуда кредит експрес банк
470	Първа източна международна банка
480	Търговска банка на Гърция (България)
545	ЧПБ „Тексим“
620	Насърчителна банка
890	Международна банка за търговия и развитие
<b>V група</b>	
140	Хипоферайнсбанк, България, клон София
145	ИНГ банк Н.В., клон София
190	Банка Пиреос, клон София
199	Национална банка на Гърция, клон София
250	Ситибанк Н. А., клон София
350	Те-Дже Зираат банкас, клон София
898	Алфа банка, клон София

\* Банките са разделени на пет групи в зависимост от размера на балансовото им число. Промените в групите ще се извършват при наличието на достатъчно основание, че изменението на балансовото число е резултат от фундаментални фактори.

I група над 800 млн. лв.  
 II група 300 – 800 млн. лв.  
 III група 100 – 300 млн. лв.  
 IV група до 100 млн. лв.  
 V група клонове на чуждестранни банки

Източник: БНБ.

**1.9. КАПИТАЛОВА АДЕКВАТНОСТ НА ТЪРГОВСКИТЕ БАНКИ КЪМ 31 МАРТ 2002 г. (по Наредба № 8)**

Групи банки	Капиталова база (хил. лв.)	Общ рисков компонент (2000.2+3000.2+4000.2) (хил. лв.)	Обща капиталова адекватност (1000/5100) (%)
I група	748 269	2 076 984	36.03
II група	396 367	1 940 550	20.43
III група	193 280	812 057	23.80
IV група	203 609	392 585	51.86
Общо за банковата система	1 541 525	5 222 177	29.52

**Забележка:** В изчисленията за банковата система не участва V група.

Източник: БНБ.

**1.10. СЪСТОЯНИЕ НА КРЕДИТНИЯ ПОРТФЕЙЛ НА ТЪРГОВСКИТЕ БАНКИ**

Групи банки	Кредити	III.2002 г.
<b>I група</b>		
	ВСИЧКО (хил. лв.)	3 842 393
	Редовни (%)	97.15
	Под наблюдение (%)	0.92
	Нередовни (%)	0.48
	Съмнителни (%)	0.27
	Загуба (%)	1.17
	Провизии (%)	3.81
<b>II група</b>		
	ВСИЧКО (хил. лв.)	2 783 842
	Редовни (%)	92.52
	Под наблюдение (%)	2.74
	Нередовни (%)	0.63
	Съмнителни (%)	1.12
	Загуба (%)	3.00
	Провизии (%)	5.01
<b>III група</b>		
	ВСИЧКО (хил. лв.)	1 001 618
	Редовни (%)	84.65
	Под наблюдение (%)	8.57
	Нередовни (%)	1.66
	Съмнителни (%)	1.01
	Загуба (%)	4.12
	Провизии (%)	6.18
<b>IV група</b>		
	ВСИЧКО (хил. лв.)	447 872
	Редовни (%)	83.87
	Под наблюдение (%)	8.37
	Нередовни (%)	2.78
	Съмнителни (%)	0.86
	Загуба (%)	4.12
	Провизии (%)	7.71
<b>V група</b>		
	ВСИЧКО (хил. лв.)	888 728
	Редовни (%)	95.59
	Под наблюдение (%)	1.67
	Нередовни (%)	0.57
	Съмнителни (%)	1.90
	Загуба (%)	0.27
	Провизии (%)	3.59
<b>Общо за банковата система</b>		
	ВСИЧКО (хил. лв.)	8 964 453
	Редовни (%)	93.50
	Под наблюдение (%)	2.79
	Нередовни (%)	0.78
	Съмнителни (%)	0.81
	Загуба (%)	2.13
	Провизии (%)	4.62

Източник: БНБ.

**1.11. СЪОТНОШЕНИЯ НА ВИСОКОЛИКВИДНИ АКТИВИ**

(като процент от депозитите)

Групи търговски банки	III.2002 г.*
I група	Първична ликвидност 9.65 Вторична ликвидност 23.13
II група	Първична ликвидност 10.11 Вторична ликвидност 27.17
III група	Първична ликвидност 11.34 Вторична ликвидност 24.35
IV група	Първична ликвидност 14.23 Вторична ликвидност 42.05
V група	Първична ликвидност 7.62 Вторична ликвидност 12.13
Общо за банковата система	Първична ликвидност 9.99 Вторична ликвидност 24.25

\* Вторичната ликвидност е представена като отношение на високоликвидните активи към привлечените средства по смисъла на Наредба № 11 на БНБ.

Източник: БНБ.

1.12. МЕСЕЧНИ БАЛАНСИ И ОТЧЕТИ ЗА ПРИХОДИТЕ И РАЗХОДИТЕ НА БАНКИТЕ ПО ГРУПИ

1.12.1. МЕСЕЧЕН БАЛАНС НА БАНКИТЕ ОТ ПЪРВА ГРУПА КЪМ МАРТ 2002 г.  
(хил. лв.)

	Общо	в това число	
		левове	валута
<b>А К Т И В И</b>			
ПАРИЧНИ СРЕДСТВА В КАСА И ПО РАЗПЛАЩАТЕЛНИ СМЕТКИ В БНБ	457 272	259 838	197 434
Вземания от банки и други финансови институции	2 223 355	35 841	2 187 514
Ценни книжа в оборотен портфейл	724 713	446 860	277 853
Ценни книжа в инвестиционен портфейл	620 055	184 372	435 683
Предоставени кредити на бюджета	4 040	4 040	0
Предоставени кредити на държавни предприятия	39 152	28 953	10 199
Предоставени кредити на частни предприятия	751 639	512 268	239 371
Предоставени кредити на граждани и домакинства	677 974	675 199	2 775
Предоставени кредити на нефинансови институции и други клиенти	1 472 805	1 220 460	252 345
<b>ДОХОДОНОСНИ АКТИВИ</b>	5 040 928	1 887 533	3 153 395
Активи за препродажба	1 575	1 575	0
Вземания по лихви и други активи	101 502	77 028	24 474
Дълготрайни активи	209 508	209 508	0
<b>ОБЩО АКТИВИ</b>	5 810 785	2 435 482	3 375 303
В т. ч. заложени активи	316 734	218 454	98 280
<b>П А С И В И И К А П И Т А Л</b>			
Депозити от банки	76 774	24 702	52 072
Депозити от други финансови институции	28 632	14 950	13 682
Депозити от нефинансови институции и други клиенти	4 632 614	1 919 704	2 712 910
<b>ОБЩО ДЕПОЗИТИ</b>	4 738 020	1 959 356	2 778 664
Краткосрочно привлечени средства	10 472	4 831	5 641
Задължения по лихви и други пасиви	224 022	175 472	48 550
Дългосрочно привлечени средства	0	0	0
Подчинен срочен дълг	0	0	0
<b>ОБЩО ПАСИВИ</b>	4 972 514	2 139 659	2 832 855
Капитал	573 829	573 829	0
Резерви	264 442	264 442	0
<b>КАПИТАЛ И РЕЗЕРВИ</b>	838 271	838 271	0
<b>ОБЩО ПАСИВИ И СОБСТВЕН КАПИТАЛ</b>	5 810 785	2 977 930	2 832 855
Кредитни заместители	259 693	107 054	152 639
Деривати	213 464	37 845	175 619
<b>ЗАДБАЛАНСОВИ ПАСИВИ</b>	473 157	144 899	328 258

Източник: БНБ.

1.12.2. МЕСЕЧЕН ОТЧЕТ ЗА ПРИХОДИТЕ И РАЗХОДИТЕ НА БАНКИТЕ ОТ ПЪРВА ГРУПА КЪМ МАРТ 2002 г.  
(хил. лв.)

	Общо	в това число	
		левове	валута
Приходи от лихви по вземания от банки и други финансови институции	14 180	399	13 781
Приходи от лихви по кредити на нефинансови институции и други клиенти	51 223	44 101	7 122
Приходи от ценни книжа в инвестиционен портфейл	6 661	2 301	4 360
<b>ПРИХОДИ ОТ ЛИХВИ</b>	72 064	46 801	25 263
Разходи за лихви по депозити на банки и други финансови институции	403	121	282
Разходи за лихви по депозити на нефинансови институции и други клиенти	16 451	8 852	7 599
Разходи за лихви по привлечени средства	15	8	7
<b>РАЗХОДИ ЗА ЛИХВИ</b>	16 869	8 981	7 888
<b>НЕТЕН ЛИХВЕН ДОХОД</b>	55 195	37 820	17 375
Печалба/загуба от търговия и преоценка	16 518		
(намалено с провизии за загуби от кредити)	- 1 004		
<b>НЕТЕН ЛИХВЕН ДОХОД И НЕТЕН ДОХОД ОТ ТЪРГОВИЯ И ПРЕОЦЕНКА</b>	72 717		
Други нелихвени приходи	19 362		
Оперативен резултат от дейността преди разходите по икономически елементи	92 079		
Разходи по икономически елементи	44 081		
<b>ОПЕРАТИВНА ПЕЧАЛБА/ЗАГУБА ПРЕДИ ОБЛАГАНЕ И ИЗВЪНРЕДНИ ОПЕРАЦИИ</b>	47 998		
Печалба/загуба от преоценка и извънредни приходи/разходи	- 736		
Печалба/загуба преди данъчно облагане	47 262		
Нетна печалба/загуба след данъчно облагане	36 145		
<b>ТЕКУЩА ПЕЧАЛБА/ЗАГУБА</b>	36 145		

Източник: БНБ.

1.12.3. МЕСЕЧЕН БАЛАНС НА БАНКИТЕ ОТ ВТОРА ГРУПА КЪМ МАРТ 2002 г.

(хил. лв.)

	Общо	в това число	
		левове	валута
<b>А К Т И В И</b>			
ПАРИЧНИ СРЕДСТВА В КАСА И ПО РАЗПЛАЩАТЕЛНИ СМЕТКИ В БНБ	293 715	191 198	102 517
Вземания от банки и други финансови институции	1 187 259	106 235	1 081 024
Ценни книжа в оборотен портфейл	415 026	161 166	253 860
Ценни книжа в инвестиционен портфейл	139 606	3 501	136 105
Предоставени кредити на бюджета	99	99	0
Предоставени кредити на държавни предприятия	42 151	26 476	15 675
Предоставени кредити на частни предприятия	1 266 595	631 309	635 286
Предоставени кредити на граждани и домакинства	148 298	142 126	6 172
Предоставени кредити на нефинансови институции и други клиенти	1 457 143	800 010	657 133
ДОХОДОНОСНИ АКТИВИ	3 199 034	1 070 912	2 128 122
Активи за препродажба	4 141	4 141	0
Вземания по лихви и други активи	76 843	46 046	30 797
Дълготрайни активи	143 129	143 129	0
ОБЩО АКТИВИ	3 716 862	1 455 426	2 261 436
В т. ч. заложені активи	127 826	48 664	79 162
<b>П А С И В И И К А П И Т А Л</b>			
Депозити от банки	218 899	88 653	130 246
Депозити от други финансови институции	48 381	33 748	14 633
Депозити от нефинансови институции и други клиенти	2 637 030	974 119	1 662 911
ОБЩО ДЕПОЗИТИ	2 904 310	1 096 520	1 807 790
Краткосрочно привлечени средства	111 076	15 050	96 026
Задължения по лихви и други пасиви	194 785	116 199	78 586
Дългосрочно привлечени средства	71 786	497	71 289
Подчинен срочен дълг	0	0	0
ОБЩО ПАСИВИ	3 281 957	1 228 266	2 053 691
Капитал	301 394	301 394	0
Резерви	133 511	133 511	0
КАПИТАЛ И РЕЗЕРВИ	434 905	434 905	0
ОБЩО ПАСИВИ И СОБСТВЕН КАПИТАЛ	3 716 862	1 663 171	2 053 691
Кредитни заместители	369 944	190 619	179 325
Деривати	151 926	27 586	124 340
ЗАДБАЛАНСОВИ ПАСИВИ	521 870	218 205	303 665

Източник: БНБ.

1.12.4. МЕСЕЧЕН ОТЧЕТ ЗА ПРИХОДИТЕ И РАЗХОДИТЕ НА БАНКИТЕ ОТ ВТОРА ГРУПА КЪМ МАРТ 2002 г.

(хил. лв.)

	Общо	в това число	
		левове	валута
Приходи от лихви по вземания от банки и други финансови институции	6 689	590	6 099
Приходи от лихви по кредити на нефинансови институции и други клиенти	42 000	27 559	14 441
Приходи от ценни книжа в инвестиционен портфейл	1 793	1 184	609
ПРИХОДИ ОТ ЛИХВИ	50 482	29 333	21 149
Разходи за лихви по депозити на банки и други финансови институции	1 628	733	895
Разходи за лихви по депозити на нефинансови институции и други клиенти	9 482	3 694	5 788
Разходи за лихви по привлечени средства	1 771	170	1 601
РАЗХОДИ ЗА ЛИХВИ	12 881	4 597	8 284
НЕТЕН ЛИХВЕН ДОХОД	37 601	24 736	12 865
Печалба/загуба от търговия и преоценка	10 182		
(намалено с провизии за загуби от кредити)	8 817		
НЕТЕН ЛИХВЕН ДОХОД И НЕТЕН ДОХОД ОТ ТЪРГОВИЯ И ПРЕОЦЕНКА	38 966		
Други нелихвени приходи	18 967		
Оперативен резултат от дейността преди разходите по икономически елементи	57 933		
Разходи по икономически елементи	43 421		
ОПЕРАТИВНА ПЕЧАЛБА/ЗАГУБА ПРЕДИ ОБЛАГАНЕ И ИЗВЪНРЕДНИ ОПЕРАЦИИ	14 512		
Печалба/загуба от преоценка и извънредни приходи/разходи	2 393		
Печалба/загуба преди данъчно облагане	16 905		
Нетна печалба/загуба след данъчно облагане	12 835		
ТЕКУЩА ПЕЧАЛБА/ЗАГУБА	12 835		

Източник: БНБ.

1.12.5. МЕСЕЧЕН БАЛАНС НА БАНКИТЕ ОТ ТРЕТА ГРУПА КЪМ МАРТ 2002 г.  
(хил. лв.)

	Общо	в това число	
		левове	валута
<b>А К Т И В И</b>			
ПАРИЧНИ СРЕДСТВА В КАСА И ПО РАЗПЛАЩАТЕЛНИ СМЕТКИ В БНБ	129 898	87 889	42 009
Вземания от банки и други финансови институции	381 965	37 351	344 614
Ценни книжа в оборотен портфейл	308 656	186 169	122 487
Ценни книжа в инвестиционен портфейл	3 887	3 875	12
Предоставени кредити на бюджета	3 152	3 152	0
Предоставени кредити на държавни предприятия	25 186	22 207	2 979
Предоставени кредити на частни предприятия	493 792	239 898	253 894
Предоставени кредити на граждани и домакинства	35 663	12 900	22 763
Предоставени кредити на нефинансови институции и други клиенти	557 793	278 157	279 636
ДОХОДНОСНИ АКТИВИ	1 252 301	505 552	746 749
Активи за препродажба	10 566	10 566	0
Вземания по лихви и други активи	76 748	46 640	30 108
Дълготрайни активи	69 352	69 352	0
ОБЩО АКТИВИ	1 538 865	719 999	818 866
В т. ч. заложене активи	163 772	123 278	40 494
<b>П А С И В И И К А П И Т А Л</b>			
Депозити от банки	93 301	61 477	31 824
Депозити от други финансови институции	98 615	66 090	32 525
Депозити от нефинансови институции и други клиенти	953 504	451 124	502 380
ОБЩО ДЕПОЗИТИ	1 145 420	578 691	566 729
Краткосрочно привлечени средства	12 821	5 425	7 396
Задължения по лихви и други пасиви	66 679	39 220	27 459
Дългосрочно привлечени средства	123 148	14 267	108 881
Подчинен срочен дълг	0	0	0
ОБЩО ПАСИВИ	1 348 068	637 603	710 465
Капитал	157 126	157 126	0
Резерви	33 671	33 671	0
КАПИТАЛ И РЕЗЕРВИ	190 797	190 797	0
ОБЩО ПАСИВИ И СОБСТВЕН КАПИТАЛ	1 538 865	828 400	710 465
Кредитни заместители	119 562	76 014	43 548
Деривати	25 504	15 908	9 596
ЗАДБАЛАНСОВИ ПАСИВИ	145 066	91 922	53 144

Източник: БНБ.

1.12.6. МЕСЕЧЕН ОТЧЕТ ЗА ПРИХОДИТЕ И РАЗХОДИТЕ НА БАНКИТЕ ОТ ТРЕТА ГРУПА КЪМ МАРТ 2002 г.  
(хил. лв.)

	Общо	в това число	
		левове	валута
Приходи от лихви по вземания от банки и други финансови институции	4 127	1 507	2 620
Приходи от лихви по кредити на нефинансови институции и други клиенти	19 482	9 718	9 764
Приходи от ценни книжа в инвестиционен портфейл	426	421	5
ПРИХОДИ ОТ ЛИХВИ	24 035	11 646	12 389
Разходи за лихви по депозити на банки и други финансови институции	3 519	2 083	1 436
Разходи за лихви по депозити на нефинансови институции и други клиенти	6 037	2 082	3 955
Разходи за лихви по привлечени средства	2 413	115	2 298
РАЗХОДИ ЗА ЛИХВИ	11 969	4 280	7 689
НЕТЕН ЛИХВЕН ДОХОД	12 066	7 366	4 700
Печалба/загуба от търговия и преоценка	5 880		
(намалено с провизии за загуби от кредити)	1 546		
НЕТЕН ЛИХВЕН ДОХОД И НЕТЕН ДОХОД ОТ ТЪРГОВИЯ И ПРЕОЦЕНКА	16 400		
Други нелихвени приходи	7 248		
Оперативен резултат от дейността преди разходите по икономически елементи	23 648		
Разходи по икономически елементи	19 890		
ОПЕРАТИВНА ПЕЧАЛБА/ЗАГУБА ПРЕДИ ОБЛАГАНЕ И ИЗВЪНРЕДНИ ОПЕРАЦИИ	3 758		
Печалба/загуба от преоценка и извънредни приходи/разходи	289		
Печалба/загуба преди данъчно облагане	4 047		
Нетна печалба/загуба след данъчно облагане	2 778		
ТЕКУЩА ПЕЧАЛБА/ЗАГУБА	2 778		

Източник: БНБ.

1.12.7. МЕСЕЧЕН БАЛАНС НА БАНКИТЕ ОТ ЧЕТВЪРТА ГРУПА КЪМ МАРТ 2002 г.

(хил. лв.)

	Общо	в това число	
		левове	валута
<b>А К Т И В И</b>			
ПАРИЧНИ СРЕДСТВА В КАСА И ПО РАЗПЛАЩАТЕЛНИ СМЕТКИ В БНБ	52 500	35 592	16 908
Вземания от банки и други финансови институции	164 174	20 440	143 734
Ценни книжа в оборотен портфейл	100 211	33 840	66 371
Ценни книжа в инвестиционен портфейл	12 163	7 424	4 739
Предоставени кредити на бюджета	0	0	0
Предоставени кредити на държавни предприятия	2 100	1 048	1 052
Предоставени кредити на частни предприятия	240 109	96 046	144 063
Предоставени кредити на граждани и домакинства	6 943	6 014	929
Предоставени кредити на нефинансови институции и други клиенти	249 152	103 108	146 044
ДОХОДОНОСНИ АКТИВИ	525 700	164 812	360 888
Активи за препродажба	3 071	3 071	0
Вземания по лихви и други активи	16 368	10 917	5 451
Дълготрайни активи	37 992	37 992	0
ОБЩО АКТИВИ	635 631	252 384	383 247
В т. ч. заложен активи	17 062	6 491	10 571
<b>П А С И В И И К А П И Т А Л</b>			
Депозити от банки	39 800	22 827	16 973
Депозити от други финансови институции	19 001	13 293	5 708
Депозити от нефинансови институции и други клиенти	310 219	121 489	188 730
ОБЩО ДЕПОЗИТИ	369 020	157 609	211 411
Краткосрочно привлечени средства	10 098	9 276	822
Задължения по лихви и други пасиви	18 674	10 757	7 917
Дългосрочно привлечени средства	35 212	9 764	25 448
Подчинен срочен дълг	1 177	0	1 177
ОБЩО ПАСИВИ	434 181	187 406	246 775
Капитал	185 995	185 995	0
Резерви	15 455	15 455	0
КАПИТАЛ И РЕЗЕРВИ	201 450	201 450	0
ОБЩО ПАСИВИ И СОБСТВЕН КАПИТАЛ	635 631	388 856	246 775
Кредитни заместители	103 857	75 666	28 191
Деривати	6 155	1 007	5 148
ЗАДБАЛАНСОВИ ПАСИВИ	110 012	76 673	33 339

Източник: БНБ.

1.12.8. МЕСЕЧЕН ОТЧЕТ ЗА ПРИХОДИТЕ И РАЗХОДИТЕ НА БАНКИТЕ ОТ ЧЕТВЪРТА ГРУПА КЪМ МАРТ 2002 г.

(хил. лв.)

	Общо	в това число	
		левове	валута
Приходи от лихви по вземания от банки и други финансови институции	889	96	793
Приходи от лихви по кредити на нефинансови институции и други клиенти	8 827	3 284	5 543
Приходи от ценни книжа в инвестиционен портфейл	68	7	61
ПРИХОДИ ОТ ЛИХВИ	9 784	3 387	6 397
Разходи за лихви по депозити на банки и други финансови институции	590	228	362
Разходи за лихви по депозити на нефинансови институции и други клиенти	2 250	652	1 598
Разходи за лихви по привлечени средства	416	108	308
РАЗХОДИ ЗА ЛИХВИ	3 256	988	2 268
НЕТЕН ЛИХВЕН ДОХОД	6 528	2 399	4 129
Печалба/загуба от търговия и преоценка	2 624		
(намалено с провизии за загуби от кредити)	- 618		
НЕТЕН ЛИХВЕН ДОХОД И НЕТЕН ДОХОД ОТ ТЪРГОВИЯ И ПРЕОЦЕНКА	9 770		
Други нелихвени приходи	3 883		
Оперативен резултат от дейността преди разходите по икономически елементи	13 653		
Разходи по икономически елементи	11 163		
ОПЕРАТИВНА ПЕЧАЛБА/ЗАГУБА ПРЕДИ ОБЛАГАНЕ И ИЗВЪНРЕДНИ ОПЕРАЦИИ	2 490		
Печалба/загуба от преоценка и извънредни приходи/разходи	478		
Печалба/загуба преди данъчно облагане	2 968		
Нетна печалба/загуба след данъчно облагане	2 329		
ТЕКУЩА ПЕЧАЛБА/ЗАГУБА	2 329		

Източник: БНБ.

1.12.9. МЕСЕЧЕН БАЛАНС НА БАНКИТЕ ОТ ПЕТА ГРУПА КЪМ МАРТ 2002 г.  
(хил. лв.)

	Общо	в това число	
		левове	валута
<b>А К Т И В И</b>			
ПАРИЧНИ СРЕДСТВА В КАСА И ПО РАЗПЛАЩАТЕЛНИ СМЕТКИ В БНБ	58 884	48 556	10 328
Вземания от банки и други финансови институции	239 557	31 940	207 617
Ценни книжа в оборотен портфейл	63 309	29 732	33 577
Ценни книжа в инвестиционен портфейл	6 920	75	6 845
Предоставени кредити на бюджета	0	0	0
Предоставени кредити на държавни предприятия	53 061	29 169	23 892
Предоставени кредити на частни предприятия	560 822	234 042	326 780
Предоставени кредити на граждани и домакинства	3 389	2 406	983
Предоставени кредити на нефинансови институции и други клиенти	617 272	265 617	351 655
ДОХОДНОСНИ АКТИВИ	927 058	327 364	599 694
Активи за препродажба	0	0	0
Вземания по лихви и други активи	9 499	6 514	2 985
Дълготрайни активи	12 797	12 797	0
ОБЩО АКТИВИ	1 008 238	395 231	613 007
В т. ч. заложене активи	23 075	23 075	0
<b>П А С И В И И К А П И Т А Л</b>			
Депозити от банки	266 256	50 756	215 500
Депозити от други финансови институции	31 956	16 329	15 627
Депозити от нефинансови институции и други клиенти	474 073	171 847	302 226
ОБЩО ДЕПОЗИТИ	772 285	238 932	533 353
Краткосрочно привлечени средства	64 697	54 579	10 118
Задължения по лихви и други пасиви	54 757	11 670	43 087
Дългосрочно привлечени средства	86 203	0	86 203
Подчинен срочен дълг	0	0	0
ОБЩО ПАСИВИ	977 942	305 181	672 761
Капитал	29 578	29 578	0
Резерви	718	718	0
КАПИТАЛ И РЕЗЕРВИ	30 296	30 296	0
ОБЩО ПАСИВИ И СОБСТВЕН КАПИТАЛ	1 008 238	335 477	672 761
Кредитни заместители	336 831	163 724	173 107
Деривати	121 262	39 507	81 755
ЗАДБАЛАНСОВИ ПАСИВИ	458 093	203 231	254 862

Източник: БНБ.

1.12.10. МЕСЕЧЕН ОТЧЕТ ЗА ПРИХОДИТЕ И РАЗХОДИТЕ НА БАНКИТЕ ОТ ПЕТА ГРУПА КЪМ МАРТ 2002 г.  
(хил. лв.)

	Общо	в това число	
		левове	валута
Приходи от лихви по вземания от банки и други финансови институции	1 363	91	1 272
Приходи от лихви по кредити на нефинансови институции и други клиенти	10 812	5 140	5 672
Приходи от ценни книжа в инвестиционен портфейл	145	27	118
ПРИХОДИ ОТ ЛИХВИ	12 320	5 258	7 062
Разходи за лихви по депозити на банки и други финансови институции	1 944	691	1 253
Разходи за лихви по депозити на нефинансови институции и други клиенти	2 243	1 102	1 141
Разходи за лихви по привлечени средства	879	90	789
РАЗХОДИ ЗА ЛИХВИ	5 066	1 883	3 183
НЕТЕН ЛИХВЕН ДОХОД	7 254	3 375	3 879
Печалба/загуба от търговия и преоценка (намалено с провизии за загуби от кредити)	1 224	4	
НЕТЕН ЛИХВЕН ДОХОД И НЕТЕН ДОХОД ОТ ТЪРГОВИЯ И ПРЕОЦЕНКА	8 474		
Други нелихвени приходи	2 371		
Оперативен резултат от дейността преди разходите по икономически елементи	10 845		
Разходи по икономически елементи	9 037		
ОПЕРАТИВНА ПЕЧАЛБА/ЗАГУБА ПРЕДИ ОБЛАГАНЕ И ИЗВЪНРЕДНИ ОПЕРАЦИИ	1 808		
Печалба/загуба от преоценка и извънредни приходи/разходи	1 363		
Печалба/загуба преди данъчно облагане	3 171		
Нетна печалба/загуба след данъчно облагане	2 909		
ТЕКУЩА ПЕЧАЛБА/ЗАГУБА	2 909		

Източник: БНБ.

1.13. МЕЖДУБАНКОВ ПАРИЧЕН ПАЗАР

Март 2002 г.	Обеми (хил. лв.)				Лихвени проценти			Свръхрезерви* (хил. лв.)
	депозити	репо- сделки	покупки на ДЦК	общ обем	по предоставени депозити	по репо- сделки	среден за деня	
1	57 873	5 168	1 420	64 461	0.82	1.41	0.87	38 305
4	60 000	3 406	5 657	69 063	1.23	1.93	1.27	134 713
5	69 648	0	2 592	72 240	1.41	0.00	1.41	228 883
6	61 808	1 801	5 442	69 051	1.40	1.93	1.42	211 360
7	65 893	2 800	7 064	75 757	1.34	1.61	1.35	216 837
8	72 275	2 345	377	74 997	1.29	1.38	1.29	180 015
11	58 200	3 278	1 525	63 003	1.13	2.31	1.20	176 744
12	68 300	752	2 254	71 306	1.06	1.50	1.06	191 850
13	65 303	1 050	1 932	68 285	1.22	2.40	1.23	194 794
14	74 166	300	4 012	78 478	1.16	2.45	1.16	187 627
15	99 919	1 200	3 603	104 722	1.50	1.64	1.50	124 634
18	76 459	6 015	0	82 474	1.44	1.97	1.48	96 475
19	66 800	185	1 332	68 317	1.36	2.40	1.37	114 246
20	59 400	1 050	5 343	65 793	1.27	1.94	1.28	101 977
21	61 350	1 260	1536	64 146	1.22	2.10	1.24	124 694
22	80 720	5 350	1837	87 907	1.06	0.79	1.04	72 659
25	75 751	7 256	931	83 938	0.78	1.03	0.80	84 517
26	76 500	3 802	2717	83 019	0.95	2.14	1.00	93 695
27	85 775	3 582	740	90 097	1.05	2.20	1.10	58 070
28	71 615	2 680	1 424	75 719	1.04	2.80	1.10	108 411
29	94 802	1 278	2601	98 681	1.48	1.81	1.48	125 123
<b>Средно за месеца</b>	<b>71 550</b>	<b>2 598</b>	<b>2 588</b>	<b>76 736</b>	<b>1.21</b>	<b>1.71</b>	<b>1.23</b>	<b>125 512</b>

\* Данните са от сетълмента.

**Забележка:** Средният лихвен процент за деня е среднопретеглен за извършените през деня операции.

Източник: БНБ.

1.14. БАНКОВ ВАЛУТЕН ПАЗАР

(евро)

Март 2002 г.	Банков сектор		Българска народна банка	
	Купена валута	Продадена валута	Купена валута	Продадена валута
1	36 999 632	35 146 828	432 206	33 304
4	36 823 573	41 785 404	1 582 277	48 686
5	40 059 153	38 313 737	577 735	19 152
6	34 113 726	39 526 711	55 686	19 444
7	33 615 615	36 505 136	703 575	58 410
8	29 574 333	39 556 613	59 696	42 180
11	28 942 791	32 345 330	817 963	39 993
12	37 875 935	41 039 125	33 162	68 727
13	42 603 388	36 555 335	82 324	31 290
14	28 972 071	29 251 312	119 409	153 870
15	45 608 789	46 780 874	53 068	75 290
18	38 114 364	38 260 298	44 360	50 061
19	54 411 537	57 697 058	49 639	53 459
20	45 500 319	46 455 258	173 650	29 749
21	42 300 213	48 421 249	23 610	37 134
22	45 903 853	56 140 970	18 897	29 644
25	67 938 845	56 096 769	51 247	141 168
26	55 170 153	49 281 859	779 922	33 000
27	41 556 941	38 182 638	70 870	31 430
28	69 704 097	63 451 191	335 630	78 755
29	27 633 291	22 900 712	26 087	29 585
<b>Общо за месеца</b>	<b>883 422 619</b>	<b>893 694 407</b>	<b>6 091 013</b>	<b>1 104 331</b>
<b>Среднодневно</b>	<b>42 067 744</b>	<b>42 556 877</b>	<b>290 048</b>	<b>52 587</b>

Източник: БНБ.



**1.15. КУПЕНА И ПРОДАДЕНА НАЛИЧНА ВАЛУТА  
(ПОДРАЗДЕЛЕНИЯ НА ЕВРОТО)  
ОТ КАСОВИТЕ СЛУЖБИ НА БНБ\***

(хил. евро)

	Купена валута**	Продадена валута
I.2001	2 039	1 679
II.2001	1 397	428
III.2001	2 093	335
IV.2001	2 948	392
V.2001	4 364	371
VI.2001	6 367	459
VII.2001	17 255	352
VIII.2001	26 145	273
IX.2001	15 007	199
X.2001	13 944	178
XI.2001	14 359	97
XII.2001	42 867	70
I.2002	15 129	9 897
II.2002	5 954	3 486
III.2002	1 877	596
в т. ч. по дни		
1	309	27
4	187	49
5	108	20
6	83	15
7	126	37
8	84	34
11	68	34
12	65	21
13	92	27
14	104	45
15	66	12
18	69	23
19	67	23
20	69	17
21	42	38
22	38	15
25	31	28
26	79	25
27	23	27
28	109	61
29	58	18

\* Операции само с физически лица.

\*\* Включва всички валути, подразделения на евро.

Източник: БНБ.

**1.16. ОСНОВЕН ЛИХВЕН ПРОЦЕНТ**

В сила от	ОЛП	
	прост годишен	ефективен годишен
3.I.2001	4.53	4.61
17.I.2001	4.29	4.35
7.II.2001	3.96	4.02
21.II.2001	4.21	4.28
7.III.2001	4.15	4.22
21.III.2001	4.15	4.22
4.IV.2001	4.24	4.31
18.IV.2001	4.36	4.43
2.V.2001	4.39	4.46
16.V.2001	4.47	4.55
6.VI.2001	4.47	4.55
20.VI.2001	4.47	4.55
4.VII.2001	4.47	4.55
18.VII.2001	4.55	4.63
1.VIII.2001	4.59	4.67
15.VIII.2001	4.75	4.84
5.IX.2001	4.68	4.76
19.IX.2001	4.76	4.85
3.X.2001	4.63	4.71
17.X.2001	4.63	4.71
7.XI.2001	4.63	4.71
21.XI.2001	4.79	4.88
5.XII.2001	4.65	4.73
19.XII.2001	4.65	4.73
2.I.2002	4.78	4.87
6.II.2002	4.54	4.62
6.III.2002	4.43	4.50

Източник: БНБ.

1.17. ЛИХВЕНИ ПРОЦЕНТИ И ДОХОДНОСТ НА ДЦК

Показатели	2001 г.											
	I	II	III	IV	V	VI	VII	VIII	IX	X	XI	XII
ОСНОВЕН ЛИХВЕН ПРОЦЕНТ (в края на периода)	4.35	4.28	4.22	4.43	4.55	4.55	4.63	4.84	4.85	4.71	4.88	4.73
КРАТКОСРОЧНИ ЛИХВЕНИ ПРОЦЕНТИ (среднопотеглени)												
Лихвени проценти по предоставени депозити на междубанковия пазар												
до един ден	0.83	1.97	3.36	4.11	3.70	3.82	4.48	5.70	3.67	4.78	3.78	5.51
от един до три дена	0.68	1.92	3.18	3.85	3.66	3.74	4.35	5.79	3.58	4.91	3.66	5.07
от три дена до една седмица	0.69	1.66	3.54	5.85	3.42	3.52	4.48	5.23	3.12	3.71	3.21	3.07
от една седмица до един месец	1.39	2.01	3.93	3.97	3.86	4.71	4.97	5.69	4.69	5.56	5.56	9.25
над един месец	2.71	3.64	4.35	4.34	4.43	4.82	5.10	5.69	5.18	5.32	5.71	6.68
над един месец	3.98	5.48	4.55	5.06	4.55	5.24	5.46	6.33	5.62	5.10	5.34	6.28
Лихвени проценти по срочни депозити												
левове	3.13	3.21	3.11	3.18	3.12	3.28	3.42	3.80	3.01	2.93	2.54	3.41
евро*	3.47	3.43	3.31	3.09	2.92	2.62	2.89	3.04	2.59	2.71	2.34	2.22
щатски долари	4.23	4.08	3.99	3.62	3.34	3.13	2.91	2.80	2.31	2.09	1.81	1.72
Лихвени проценти по безсрочни депозити												
левове	0.26	0.29	0.28	0.27	0.32	0.29	0.33	0.32	0.31	0.32	0.31	0.31
евро*	0.47	0.59	0.66	0.61	0.63	0.65	0.62	0.58	0.52	0.49	0.48	0.56
щатски долари	1.61	1.60	1.63	1.34	1.30	1.27	1.19	1.17	0.91	0.78	0.80	0.66
Лихвени проценти по кредити												
левове	14.22	12.51	10.61	9.68	10.69	12.22	11.73	12.06	11.76	9.83	11.90	13.21
евро*	12.14	12.54	9.74	9.71	11.56	13.53	13.23	12.25	9.92	8.04	9.11	8.01
щатски долари	10.18	12.76	14.86	7.40	12.60	10.45	12.42	11.39	10.04	13.06	10.48	8.00
Доходност на емисиите от ДЦК	4.48	4.55	4.22	4.37	4.73	4.55	4.59	4.94	4.81	4.71	5.00	4.73
ДЪЛГОСРОЧНИ ЛИХВЕНИ ПРОЦЕНТИ (среднопотеглени)												
Лихвени проценти по кредити												
левове	16.44	14.43	15.74	14.56	15.50	15.94	13.95	14.13	14.75	15.25	15.53	14.49
евро*	17.43	13.23	14.85	11.65	15.26	12.71	11.27	12.45	11.79	12.01	10.91	10.72
щатски долари	19.04	12.68	14.17	19.29	18.23	17.30	14.09	14.60	14.49	11.86	16.24	11.39
Доходност на емисиите от ДЦК	7.30	8.02	6.66	6.32	7.04	6.27	6.20	7.10	6.33	6.99	7.03	6.65

Показатели	2002 г.		
	I	II	III
ОСНОВЕН ЛИХВЕН ПРОЦЕНТ (в края на периода)	4.87	4.62	4.50
КРАТКОСРОЧНИ ЛИХВЕНИ ПРОЦЕНТИ (среднопотеглени)			
Лихвени проценти по предоставени депозити на междубанковия пазар			
до един ден	0.99	1.52	1.22
от един до три дена	0.81	1.46	1.10
от три дена до една седмица	1.00	1.47	1.16
от една седмица до един месец	2.01	2.45	1.89
над един месец	3.32	3.35	3.19
над един месец	4.71	5.23	4.68
Лихвени проценти по срочни депозити			
левове	2.74	2.88	2.35
евро*	2.20	2.24	2.22
щатски долари	1.73	1.64	1.70
Лихвени проценти по безсрочни депозити			
левове	0.35	0.35	0.31
евро*	0.47	0.44	0.39
щатски долари	0.84	0.77	0.65
Лихвени проценти по кредити			
левове	10.07	9.8	9.67
евро*	9.47	11.7	10.77
щатски долари	9.47	11.7	12.66
Доходност на емисиите от ДЦК	4.87	4.62	4.84
ДЪЛГОСРОЧНИ ЛИХВЕНИ ПРОЦЕНТИ (среднопотеглени)			
Лихвени проценти по кредити			
левове	15.73	15.65	14.04
евро*	11.72	11.53	12.63
щатски долари	14.38	12.79	13.23
Доходност на емисиите от ДЦК	7.32	6.85	6.43

\* Позицията „евро“ включва еврото и всички валути, подразделения на еврото.

Източник: БНБ.

1.18. МЕСЕЧНИ ЛИХВЕНИ ПРОЦЕНТИ\*

	Номинални		Реални **	
	краткосрочни кредити	едномесечни депозити	краткосрочни кредити	едномесечни депозити
<b>2001</b>				
януари	1.11	0.24	0.48	-0.39
февруари	0.99	0.25	0.66	-0.08
март	0.84	0.25	0.79	0.20
април	0.77	0.26	0.95	0.44
май	0.85	0.25	0.79	0.19
юни	0.97	0.26	1.05	0.34
юли	0.93	0.27	1.12	0.46
август	0.95	0.31	0.64	0.00
септември	0.93	0.24	-0.34	-1.02
октомври	0.78	0.23	-0.92	-1.46
ноември	0.94	0.20	0.72	-0.02
декември	1.04	0.26	0.42	-0.36
<b>2002</b>				
януари	0.80	0.21	-1.84	-2.42
февруари	0.78	0.20	-0.84	-1.41
март	0.77	0.17	-0.01	-0.61

\* По левовите кредити и депозити.

\*\* Дефлирани с индекса на потребителските цени.

Източник: БНБ.

**1.19. ЛИХВЕН ДИФЕРЕНЦИАЛ МЕЖДУ ГОДИШНАТА ДОХОДНОСТ НА ТРИМЕСЕЧНИТЕ ДЦК И ТРИМЕСЕЧНИЯ ЛИБОР ЗА ЕВРОТО**

(%)

Дата	Доходност на ДЦК		Лихвен процент (евро) (If)	Лихвен диференциал <sup>2</sup>
	до падежа	ефективна <sup>1</sup> (I)		
3.I.2001	1.13	4.61	4.80	-0.18
17.I.2001	1.07	4.35	4.79	-0.42
7.II.2001	0.98	4.02	4.73	-0.68
21.II.2001	1.04	4.28	4.79	-0.49
7.III.2001	1.06	4.22	4.77	-0.53
21.III.2001	1.06	4.22	4.74	-0.50
4.IV.2001	1.07	4.31	4.57	-0.25
18.IV.2001	1.10	4.43	4.77	-0.32
2.V.2001	1.12	4.46	4.82	-0.34
16.V.2001	1.14	4.55	4.56	-0.02
6.VI.2001	1.14	4.55	4.44	0.10
20.VI.2001	1.14	4.55	4.45	0.09
4.VII.2001	1.14	4.55	4.45	0.09
18.VII.2001	1.16	4.63	4.48	0.14
1.VIII.2001	1.17	4.67	4.43	0.23
15.VIII.2001	1.21	4.84	4.36	0.46
5.IX.2001	1.18	4.76	4.27	0.47
19.IX.2001	1.20	4.85	3.76	1.05
3.X.2001	1.18	4.71	3.62	1.06
17.X.2001	1.18	4.71	3.65	1.03
7.XI.2001	1.18	4.71	3.37	1.30
21.XI.2001	1.22	4.88	3.36	1.46
5.XII.2001	1.16	4.73	3.35	1.34
19.XII.2001	1.16	4.73	3.35	1.34
2.I.2002	1.19	4.87	3.28	1.54
6.II.2002	1.12	4.62	3.35	1.23
6.III.2002	1.13	4.50	3.37	1.10

<sup>1</sup> Изчислена на годишна база.

<sup>2</sup> Изчислен по формулата:

$$ID = \left[ \frac{(1+I/100)}{(1+If/100)} - 1 \right] \times 100$$

Източник: БНБ, Reuters.

**1.20. ЦЕНИ НА РЕГИСТРИРАНИТЕ СДЕЛКИ С ДЦК, ДЕНОМИНИРАНИ В ЩАТСКИ ДОЛАРИ, ЕМИТИРАНИ ПО РЕДА НА ЧЛ. 5 ОТ ЗУНК**

(щ. д.)

Дата	Цена		
	минимална	максимална	среднопотеглена
1.II.2002	67.57	80.53	79.65
5.II.2002	80.16	80.16	80.16
11.II.2002	68.89	80.31	78.10
12.II.2002	80.17	80.22	80.20
15.II.2002	80.00	80.00	80.00
25.II.2002	80.27	80.37	80.33
26.II.2002	80.38	80.43	80.41
28.II.2002	80.40	80.40	80.40
11.III.2002	80.67	80.67	80.67
13.III.2002	78.00	81.56	81.05
14.III.2002	71.00	80.88	75.32
15.III.2002	81.28	81.38	81.32
18.III.2002	76.01	81.40	79.20
19.III.2002	81.50	81.50	81.50
20.III.2002	78.03	78.03	78.03
21.III.2002	80.75	81.25	81.08
22.III.2002	81.00	81.13	81.03
26.III.2002	80.46	80.46	80.46
27.III.2002	80.57	80.67	80.65
28.III.2002	79.23	80.58	79.91

**Забележка:** Информацията се базира на регистрираните сделки в регистъра, воден в БНБ.

Източник: БНБ.

1.21. КОТИРОВКИ НА БЪЛГАРСКИТЕ БРЕЙДИОБЛИГАЦИИ

(щ. д. на 100 щ. д. номинал)

Дата	FLIRBs		IABs		DISCs	
	купува	продава	купува	продава	купува	продава
1.И.2002	88.50	89.00	86.13	86.50	86.25	87.00
4.И.2002	88.25	89.25	85.88	86.50	86.25	87.00
5.И.2002	88.50	89.50	86.38	86.50	86.25	86.75
6.И.2002	88.63	89.25	86.38	86.75	87.00	87.38
7.И.2002	88.75	89.25	86.38	86.75	86.75	87.13
8.И.2002	88.38	89.00	86.00	86.63	86.75	87.25
11.И.2002	88.50	89.00	86.25	86.75	86.63	87.25
12.И.2002	88.88	89.38	86.50	86.88	87.38	87.88
13.И.2002	89.13	89.63	87.00	87.25	87.50	88.25
14.И.2002	89.00	89.63	86.88	87.13	87.75	88.50
15.И.2002	89.25	89.63	87.00	87.50	88.00	88.25
18.И.2002	89.25	89.63	87.00	87.50	88.00	88.25
19.И.2002	89.25	89.75	87.00	87.50	88.13	88.38
20.И.2002	89.63	90.13	87.50	88.00	88.50	88.75
21.И.2002	89.63	90.13	87.50	88.25	88.63	89.00
22.И.2002	89.75	90.25	87.50	88.00	88.75	89.00
25.И.2002	89.75	90.25	87.38	88.25	88.63	89.13
26.И.2002	89.88	90.63	87.63	88.25	88.63	89.25
27.И.2002	89.75	90.38	87.63	88.38	88.88	89.25
28.И.2002	90.13	90.63	87.75	88.00	89.00	89.13
1.ИИ.2002	89.50	90.50	87.63	88.00	88.50	89.25
4.ИИ.2002	89.63	90.13	87.38	87.38	88.50	89.00
5.ИИ.2002	89.50	90.00	87.50	87.75	88.25	89.00
6.ИИ.2002	89.50	90.00	87.38	87.88	88.00	89.00
7.ИИ.2002	89.38	90.25	87.38	87.75	88.38	88.88
8.ИИ.2002	90.88	91.38	89.00	89.25	91.38	92.00
11.ИИ.2002	90.63	91.25	88.88	89.38	91.75	92.13
12.ИИ.2002	90.50	91.00	88.75	89.50	91.00	91.50
13.ИИ.2002	90.50	91.25	88.50	89.25	91.50	92.25
14.ИИ.2002	90.75	91.25	88.38	89.25	91.50	92.13
15.ИИ.2002	90.75	91.25	88.38	88.75	91.50	92.00
18.ИИ.2002	90.25	90.88	88.13	89.00	92.13	92.25
19.ИИ.2002	90.13	91.13	88.50	88.75	92.13	92.50
20.ИИ.2002	90.13	90.63	88.25	88.75	91.13	91.50
21.ИИ.2002	89.88	90.50	88.13	88.38	90.50	91.00
22.ИИ.2002	89.88	91.00	87.88	88.50	90.25	91.00
25.ИИ.2002	89.88	91.00	87.50	88.75	89.00	91.00
26.ИИ.2002	89.00	89.50	87.25	88.00	89.00	90.25
27.ИИ.2002	89.63	90.25	87.50	88.00	89.50	90.50
28.ИИ.2002	89.63	90.13	87.50	88.13	89.50	90.50
29.ИИ.2002	89.63	90.13	87.50	88.13	89.50	90.50

**FLIRBs** (Front-Loaded Interest Reduction Bonds) – облигации с първоначално намалени лихви.

**IABs** (Interest Arrears Bonds) – облигации за неплатени лихви.

**DISCs** (Discount Bonds) – облигации с отстъпка.

**Забележка:** Котировки при затваряне на борсите.

Източник: Reuters.

# 2 Външен сектор

## 2.1. ПЛАТЕЖЕН БАЛАНС

### 2.1.1А. ПЛАТЕЖЕН БАЛАНС ЗА 2002 г. В ЩАТСКИ ДОЛАРИ\*

(млн. щ. д.)

	I	II	I – II
<b>А. Текуща сметка<sup>1</sup></b>	<b>-136.1</b>	<b>-50.3</b>	<b>-186.4</b>
Стоки: кредит (FOB)	378.9	406.4	785.3
Стоки: дебит (FOB)	-465.4	-480.4	-945.8
<i>Търговски баланс<sup>2</sup></i>	-86.5	-74.0	-160.5
Услуги: кредит	125.6	130.1	255.7
Транспорт <sup>3</sup>	42.7	44.7	87.4
Туризм <sup>4</sup>	42.7	51.6	94.3
Други услуги	40.2	33.7	73.9
Услуги: дебит	-137.3	-127.9	-265.2
Транспорт <sup>3</sup>	-58.0	-55.9	-113.9
Туризм <sup>4</sup>	-44.8	-37.0	-81.8
Други услуги	-34.6	-35.0	-69.6
<i>Услуги, нето</i>	-11.7	2.2	-9.6
<i>Стоки и нефакторни услуги, нето</i>	-98.2	-71.8	-170.1
Доход: кредит	59.0	19.9	78.9
Компенсации на заетите	6.4	5.6	12.0
Инвестиционен доход	52.6	14.3	66.9
Преки инвестиции	0.0	0.0	0.0
Портфейлни инвестиции	6.0	2.3	8.2
Други инвестиции	46.7	12.0	58.7
Доход: дебит	-120.1	-23.4	-143.5
Компенсации на заетите	-0.8	-0.6	-1.5
Инвестиционен доход	-119.3	-22.8	-142.0
Преки инвестиции	-0.9	-0.5	-1.4
Портфейлни инвестиции	-111.0	-0.1	-111.0
Други инвестиции	-7.4	-22.2	-29.6
<i>Доход, нето</i>	-61.1	-3.5	-64.6
<i>Стоки, нефакторни услуги и доход, нето</i>	-159.3	-75.3	-234.7
<i>Текущи трансфери, нето<sup>5</sup></i>	23.2	25.1	48.3
Текущи трансфери, кредит	30.2	29.7	59.9
Текущи трансфери, дебит	-7.0	-4.7	-11.6
<b>Б. Капиталова сметка<sup>1,6</sup></b>	<b>0.0</b>	<b>0.0</b>	<b>0.0</b>
Капиталови трансфери, нето	0.0	0.0	0.0
<i>Общо за групи А и Б</i>	-136.1	-50.3	-186.4
<b>В. Финансова сметка<sup>1,6</sup></b>	<b>78.4</b>	<b>-1.1</b>	<b>77.4</b>
Преки инвестиции в чужбина	-0.1	-0.2	-0.2
Преки инвестиции в България <sup>7,8</sup>	22.6	33.4	56.0
Портфейлни инвестиции – активи	44.3	-71.8	-27.5
Акции	0.0	0.0	0.0
Облигации	44.3	-71.8	-27.5
Портфейлни инвестиции – пасиви	-17.8	-15.9	-33.7
Акции	-1.3	-0.4	-1.7
Облигации	-16.5	-15.5	-32.0

(продължава)

(продължение)

(млн. щ. д.)

	I	II	I – II
Други инвестиции – активи	17.2	74.7	91.9
Търговски кредити, нето	0.0	0.0	0.0
Заеми	10.7	-0.6	10.1
Търговски банки	0.0	0.0	0.0
Други сектори	10.7	-0.6	10.1
Валута и депозити	8.1	61.6	69.8
Търговски банки	9.3	62.3	71.6
Други сектори <sup>9</sup>	-1.2	-0.7	-1.9
Други валутни депозити <sup>10</sup>	12.8	10.9	23.7
Други активи	-14.5	2.8	-11.7
Други инвестиции – пасиви	12.1	-21.3	-9.2
Търговски кредити, нето <sup>11</sup>	14.5	0.0	14.5
Заеми	14.3	-20.6	-6.2
Държавно управление	0.0	-29.4	-29.4
Търговски банки	0.3	0.3	0.6
Други сектори <sup>8</sup>	14.0	8.5	22.5
Депозити на нерезиденти	-22.9	-27.3	-50.2
Други пасиви	6.2	26.6	32.8
Общо за групи А, Б и В	-57.7	-51.3	-109.0
<b>Г. Грешки и пропуски</b>	<b>-174.1</b>	<b>41.0</b>	<b>-133.1</b>
<b>ОБЩ БАЛАНС (групи А, Б, В и Г)</b>	<b>-231.8</b>	<b>-10.4</b>	<b>-242.2</b>
<b>Д. Резерви и друго финансиране</b>	<b>231.8</b>	<b>10.4</b>	<b>242.2</b>
Валутни резерви на БНБ <sup>12</sup>	261.1	-0.5	260.7
Ползвани кредити от МВФ, нето	-29.3	10.8	-18.5
Извънредно финансиране, нето <sup>13</sup>	0.0	0.0	0.0
Изменения на валутните резерви на БНБ, дължащи се и на курсови разлики:	323.4	-5.5	317.9

\* Аналитично представяне на платежния баланс в съответствие с петото издание на „Ръководство по платежен баланс“ на МВФ.

<sup>1</sup> Данните са предварителни.

<sup>2</sup> Данни от митнически декларации, получени от дирекция „Информационно-изчислителен център“ към „Информационно обслужване“ АД, обработени от БНБ по дата на оформяне на митническата декларация и допълнени с информация от НСИ. Данните са съгласувани с НСИ. Предварителни данни към 10 април 2002 г.

<sup>3</sup> Оценка на БНБ.

<sup>4</sup> Данни на МВР за броя и структурата на туристите по цел на пътуване и оценка на Министерството на икономиката и БНБ.

<sup>5</sup> Включително данни от Агенцията за чуждестранна помощ и Българския червен кръст.

<sup>6</sup> Отрицателният знак (-) показва изтичане на капитал (нарастване на активи или намаление на пасиви).

<sup>7</sup> Данни от фирми с чуждестранно участие, Агенцията за приватизация, отраслови министерства, НСИ, Централния депозитар, търговските банки и др. В статията *Преки инвестиции в България* са включени и инвестициите на чуждестранни лица в недвижими имоти.

<sup>8</sup> На базата на получените в БНБ отчети за задълженията по финансови кредити на местни лица към чужбина. Поради тримесечната отчетност на тези задължения данните подлежат на допълнителни ревизии.

<sup>9</sup> Данните са на БНБ и подлежат на ревизии.

<sup>10</sup> Включва изменението на валутните депозити на домакинствата при местни банки. Данните са изчистени от курсови разлики. Отрицателният знак (-) показва намаление на депозитите, а положителният (+) – увеличение.

<sup>11</sup> Предстои да бъдат включени външните задължения на страната по търговски кредити (получени аванси и задължения към доставчици), информацията за които в момента се обработва в БНБ.

<sup>12</sup> Не се включват измененията на валутните резерви на БНБ, дължащи се на курсови разлики. Отрицателният знак (-) показва увеличение на валутните резерви, а положителният (+) – намаление.

<sup>13</sup> Включва заеми, отпуснати в подкрепа на платежния баланс (вкл. от Европейския съюз, Световната банка и др.).

Изменения на валутните резерви на БНБ,  
дължащи се и на курсови разлики:

## 2.1.1Б. ПЛАТЕЖЕН БАЛАНС ЗА 2002 г. В ЛЕВОВЕ\*

(млн. лв.)

	I	II	I – II
<b>А. Текуща сметка <sup>1</sup></b>	<b>-299.3</b>	<b>-111.0</b>	<b>-410.3</b>
Стоки: кредит (FOB)	826.3	898.6	1724.9
Стоки: дебит (FOB)	-1014.8	-1061.9	-2076.7
<i>Търговски баланс <sup>2</sup></i>	<i>-188.5</i>	<i>-163.3</i>	<i>-351.8</i>
Услуги: кредит	277.7	291.2	568.8
Транспорт <sup>3</sup>	93.9	99.8	193.8
Туризм <sup>4</sup>	94.5	116.1	210.6
Други услуги	89.2	75.3	164.5
Услуги: дебит	-304.3	-287.1	-591.4
Транспорт <sup>3</sup>	-127.0	-124.1	-251.1
Туризм <sup>4</sup>	-99.3	-83.1	-182.4
Други услуги	-78.1	-79.8	-157.9
<i>Услуги, нето</i>	<i>-26.7</i>	<i>4.1</i>	<i>-22.6</i>
<i>Стоки и нефакторни услуги, нето</i>	<i>-215.1</i>	<i>-159.2</i>	<i>-374.4</i>
Доход: кредит	130.7	44.9	175.6
Доход: дебит	-266.7	-53.3	-320.0
<i>Доход, нето</i>	<i>-136.0</i>	<i>-8.4</i>	<i>-144.3</i>
<i>Стоки, нефакторни услуги и доход, нето</i>	<i>-351.1</i>	<i>-167.6</i>	<i>-518.7</i>
<i>Текущи трансфери, нето <sup>5</sup></i>	<i>51.8</i>	<i>56.6</i>	<i>108.4</i>
Текущи трансфери, кредит	67.4	67.0	134.4
Текущи трансфери, дебит	-15.6	-10.5	-26.0
<b>Б. Капиталова сметка <sup>1,6</sup></b>	<b>0.0</b>	<b>0.0</b>	<b>0.0</b>
Капиталови трансфери, нето	0.0	0.0	0.0
<i>Общо за групи А и Б</i>	<i>-299.3</i>	<i>-111.0</i>	<i>-410.3</i>
<b>В. Финансова сметка <sup>1,6</sup></b>	<b>165.7</b>	<b>-3.5</b>	<b>162.2</b>
Преки инвестиции в чужбина	-0.2	-0.4	-0.6
Преки инвестиции в България <sup>7,8</sup>	50.1	75.0	125.1
Портфейлни инвестиции – активи	85.2	-161.3	-76.1
Акции	-0.4	0.0	-0.4
Облигации	85.6	-161.3	-75.7
Портфейлни инвестиции – пасиви	-39.4	-35.8	-75.2
Акции	-2.8	-1.0	-3.8
Облигации	-36.6	-34.8	-71.4
Други инвестиции – активи	37.3	168.0	205.3
Търговски кредити, нето	0.0	0.0	0.0
Заеми	23.3	-1.4	21.9
Търговски банки	0.0	0.0	0.0
Други сектори	23.3	-1.4	21.9
Валута и депозити	17.9	138.5	156.3
Търговски банки	20.7	140.0	160.7
Други сектори <sup>9</sup>	-2.8	-1.5	-4.4
Други валутни депозити <sup>10</sup>	28.3	24.6	52.9
Други активи	-32.2	6.3	-25.9
Други инвестиции – пасиви	32.6	-49.0	-16.4
Търговски кредити, нето <sup>11</sup>	32.2	0.0	32.2
Заеми	31.7	-46.3	-14.5
Държавно управление	0.0	-66.1	-66.1
Търговски банки	0.7	0.7	1.4
Други сектори <sup>8</sup>	31.1	19.1	50.2
Депозити на нерезиденти	-50.7	-61.5	-112.2
Други пасиви	19.4	58.8	78.1

(продължава)



(продължение)

(млн. лв.)

	I	II	I – II
<i>Общо за групи А, Б и В</i>	-133.6	-114.6	-248.2
<b>Г. Грешки и пропуски</b>	<b>-379.8</b>	<b>91.3</b>	<b>-288.5</b>
<b>ОБЩ БАЛАНС (групи А, Б, В и Г)</b>	<b>-513.4</b>	<b>-23.3</b>	<b>-536.7</b>
<b>Д. Резерви и друго финансиране</b>	<b>513.4</b>	<b>23.3</b>	<b>536.7</b>
Валутни резерви на БНБ <sup>12</sup>	578.3	-1.0	577.3
Ползвани кредити от МВФ, нето	-64.9	24.3	-40.6
Извънредно финансиране, нето <sup>13</sup>	0.0	0.0	0.0

\* Аналитично представяне на платежния баланс в съответствие с петото издание на „Ръководство по платежен баланс“ на МВФ.

<sup>1</sup> Данните са предварителни.

<sup>2</sup> Данни от митнически декларации, получени от дирекция „Информационно-изчислителен център“ към „Информационно обслужване“ АД, обработени от БНБ по дата на оформяне на митническата декларация и допълнени с информация от НСИ. Данните са съгласувани с НСИ. Предварителни данни към 10 април 2002 г.

<sup>3</sup> Оценка на БНБ.

<sup>4</sup> Данни на МВР за броя и структурата на туристите по цел на пътуване и оценка на Министерството на икономиката и БНБ.

<sup>5</sup> Включително данни от Агенцията за чуждестранна помощ и Българския червен кръст.

<sup>6</sup> Отрицателният знак (-) показва изтичане на капитал (нарастване на активи или намаление на пасиви).

<sup>7</sup> Данни от фирми с чуждестранно участие, Агенцията за приватизация, отраслови министерства, НСИ, Централния депозитар, търговските банки и др. В статията *Преки инвестиции в България* са включени и инвестициите на чуждестранни лица в недвижими имоти.

<sup>8</sup> На базата на получените в БНБ отчети за задълженията по финансови кредити на местни лица към чужбина. Поради тримесечната отчетност на тези задължения данните подлежат на допълнителни ревизии.

<sup>9</sup> Данните са на БНБ и подлежат на ревизии.

<sup>10</sup> Включва изменението на валутните депозити на домакинствата при местни банки. Данните са изчислени от курсови разлики. Отрицателният знак (-) показва намаление на депозитите, а положителният (+) – увеличение.

<sup>11</sup> Предстои да бъдат включени външните задължения на страната по търговски кредити (получени аванси и задължения към доставчици), информацията за които в момента се обработва в БНБ.

<sup>12</sup> Не се включват измененията на валутните резерви на БНБ, дължащи се на курсови разлики. Отрицателният знак (-) показва увеличение на валутните резерви, а положителният (+) – намаление.

<sup>13</sup> Включва заеми, отпуснати в подкрепа на платежния баланс (вкл. от Европейския съюз, Световната банка и др.).

2.1.1В. ПЛАТЕЖЕН БАЛАНС ЗА 2002 г. В ЕВРО\*

(млн. евро)

	I	II	I – II
<b>А. Текуща сметка <sup>1</sup></b>	<b>-153.0</b>	<b>-56.8</b>	<b>-209.8</b>
Стоки: кредит (FOB)	422.5	459.5	881.9
Стоки: дебит (FOB)	-518.9	-543.0	-1061.8
<i>Търговски баланс <sup>2</sup></i>	<i>-96.4</i>	<i>-83.5</i>	<i>-179.9</i>
Услуги: кредит	142.0	148.9	290.8
Транспорт <sup>3</sup>	48.0	51.0	99.1
Туризм <sup>4</sup>	48.3	59.3	107.7
Други услуги	45.6	38.5	84.1
Услуги: дебит	-155.6	-146.8	-302.4
Транспорт <sup>3</sup>	-64.9	-63.5	-128.4
Туризм <sup>4</sup>	-50.7	-42.5	-93.3
Други услуги	-39.9	-40.8	-80.8
<i>Услуги, нето</i>	<i>-13.6</i>	<i>2.1</i>	<i>-11.5</i>
<i>Стоки и нефакторни услуги, нето</i>	<i>-110.0</i>	<i>-81.4</i>	<i>-191.4</i>
Доход: кредит	66.8	23.0	89.8
Доход: дебит	-136.4	-27.2	-163.6
<i>Доход, нето</i>	<i>-69.5</i>	<i>-4.3</i>	<i>-73.8</i>
<i>Стоки, нефакторни услуги и доход, нето</i>	<i>-179.5</i>	<i>-85.7</i>	<i>-265.2</i>
<i>Текущи трансфери, нето <sup>5</sup></i>	<i>26.5</i>	<i>28.9</i>	<i>55.4</i>
Текущи трансфери, кредит	34.5	34.3	68.7
Текущи трансфери, дебит	-8.0	-5.4	-13.3
<b>Б. Капиталова сметка <sup>1,6</sup></b>	<b>0.0</b>	<b>0.0</b>	<b>0.0</b>
Капиталови трансфери, нето	0.0	0.0	0.0
<i>Общо за групи А и Б</i>	<i>-153.0</i>	<i>-56.8</i>	<i>-209.8</i>
<b>В. Финансова сметка <sup>1,6</sup></b>	<b>84.7</b>	<b>-1.8</b>	<b>82.9</b>
Преки инвестиции в чужбина	-0.1	-0.2	-0.3
Преки инвестиции в България <sup>7,8</sup>	25.6	38.4	64.0
Портфейлни инвестиции – активи	43.6	-82.5	-38.9
Акции	-0.2	0.0	-0.2
Облигации	43.8	-82.5	-38.7
Портфейлни инвестиции – пасиви	-20.2	-18.3	-38.5
Акции	-1.4	-0.5	-2.0
Облигации	-18.7	-17.8	-36.5
Други инвестиции – активи	19.1	85.9	105.0
Търговски кредити, нето	0.0	0.0	0.0
Заеми	11.9	-0.7	11.2
Търговски банки	0.0	0.0	0.0
Други сектори	11.9	-0.7	11.2
Валута и депозити	9.1	70.8	79.9
Търговски банки	10.6	71.6	82.2
Други сектори <sup>9</sup>	-1.5	-0.8	-2.2
Други валутни депозити <sup>10</sup>	14.5	12.6	27.1
Други активи	-16.5	3.2	-13.2
Други инвестиции – пасиви	16.7	-25.1	-8.4
Търговски кредити, нето <sup>11</sup>	16.5	0.0	16.5
Заеми	16.2	-23.6	-7.4
Държавно управление	0.0	-33.8	-33.8
Търговски банки	0.3	0.4	0.7
Други сектори <sup>8</sup>	15.9	9.8	25.7
Депозити на нерезиденти	-25.9	-31.5	-57.4
Други пасиви	9.9	30.0	39.9

(продължава)

(продължение)

(млн. евро)

	I	II	I – II
<i>Общо за групи А, Б и В</i>	-68.3	-58.6	-126.9
<b>Г. Грешки и пропуски</b>	<b>-194.2</b>	<b>46.7</b>	<b>-147.5</b>
<b>ОБЩ БАЛАНС (групи А, Б, В и Г)</b>	<b>-262.5</b>	<b>-11.9</b>	<b>-274.4</b>
<b>Д. Резерви и друго финансиране</b>	<b>262.5</b>	<b>11.9</b>	<b>274.4</b>
Валутни резерви на БНБ <sup>12</sup>	295.7	-0.5	295.2
Ползвани кредити от МВФ, нето	-33.2	12.4	-20.8
Извънредно финансиране, нето <sup>13</sup>	0.0	0.0	0.0

\* Аналитично представяне на платежния баланс в съответствие с петото издание на „Ръководство по платежен баланс“ на МВФ.

<sup>1</sup> Данните са предварителни.

<sup>2</sup> Данни от митнически декларации, получени от дирекция „Информационно-изчислителен център“ към „Информационно обслужване“ АД, обработени от БНБ по дата на оформяне на митническата декларация и допълнени с информация от НСИ. Данните са съгласувани с НСИ. Предварителни данни към 10 април 2002 г.

<sup>3</sup> Оценка на БНБ.

<sup>4</sup> Данни на МВР за броя и структурата на туристите по цел на пътуване и оценка на Министерството на икономиката и БНБ.

<sup>5</sup> Включително данни от Агенцията за чуждестранна помощ и Българския червен кръст.

<sup>6</sup> Отрицателният знак (-) показва изтичане на капитал (нарастване на активи или намаление на пасиви).

<sup>7</sup> Данни от фирми с чуждестранно участие, Агенцията за приватизация, отраслови министерства, НСИ, Централния депозитар, търговските банки и др. В статията *Преки инвестиции в България* са включени и инвестициите на чуждестранни лица в недвижими имоти.

<sup>8</sup> На базата на получените в БНБ отчети за задълженията по финансови кредити на местни лица към чужбина. Поради тримесечната отчетност на тези задължения данните подлежат на допълнителни ревизии.

<sup>9</sup> Данните са на БНБ и подлежат на ревизии.

<sup>10</sup> Включва изменението на валутните депозити на домакинствата при местни банки. Данните са изчислени от курсови разлики. Отрицателният знак (-) показва намаление на депозитите, а положителният (+) – увеличение.

<sup>11</sup> Предстои да бъдат включени външните задължения на страната по търговски кредити (получени аванси и задължения към доставчици), информацията за които в момента се обработва в БНБ.

<sup>12</sup> Не се включват измененията на валутните резерви на БНБ, дължащи се на курсови разлики. Отрицателният знак (-) показва увеличение на валутните резерви, а положителният (+) – намаление.

<sup>13</sup> Включва заеми, отпуснати в подкрепа на платежния баланс (вкл. от Европейския съюз, Световната банка и др.).

2.1.2.A. ПЛАТЕЖЕН БАЛАНС ЗА 2001 Г. В ЩАТСКИ ДОЛАРИ \*

	I	II	III	I трим.	IV	V	VI	II трим.	VII	VIII	IX	III трим.	X	XI	XII	IV трим.	Общо
<b>A. Текуща сметка<sup>1</sup></b>	<b>-138.7</b>	<b>-41.0</b>	<b>-51.7</b>	<b>-231.5</b>	<b>-82.1</b>	<b>-94.0</b>	<b>-10.3</b>	<b>-186.4</b>	<b>-80.7</b>	<b>79.5</b>	<b>-50.4</b>	<b>-51.5</b>	<b>-117.5</b>	<b>-157.9</b>	<b>-142.7</b>	<b>-418.2</b>	<b>-887.5</b>
Стоки: кредит (FOB)	397.1	429.0	455.5	1281.7	412.4	391.6	428.6	1232.6	453.9	447.8	424.3	1325.9	454.0	448.9	363.5	1266.4	5106.5
Стоки: дебит (FOB)	-477.0	-474.6	-554.2	-1505.8	-531.1	-555.7	-598.6	-1685.3	-658.0	-549.7	-506.2	-1713.9	-631.4	-610.8	-527.2	-1769.4	-6674.4
<i>Търговски баланс<sup>2</sup></i>	<i>-79.8</i>	<i>-45.6</i>	<i>-98.7</i>	<i>-224.1</i>	<i>-118.7</i>	<i>-164.0</i>	<i>-170.1</i>	<i>-452.7</i>	<i>-204.1</i>	<i>-101.9</i>	<i>-81.9</i>	<i>-388.0</i>	<i>-177.4</i>	<i>-161.9</i>	<i>-163.7</i>	<i>-503.0</i>	<i>-1567.8</i>
Услуги: кредит	153.7	136.6	144.2	434.5	130.9	180.1	281.7	592.8	380.7	356.2	241.9	978.8	156.5	138.4	124.7	419.6	2425.7
Транспорт <sup>3</sup>	44.8	45.8	48.4	138.9	42.9	53.8	72.7	169.3	92.6	90.8	67.9	251.4	49.3	46.5	42.1	137.8	697.4
Туризм <sup>4</sup>	49.5	51.1	55.7	156.3	50.2	94.7	158.8	303.8	227.9	221.7	140.2	589.8	58.3	48.0	44.8	151.1	1201.0
Други услуги	59.5	39.7	40.0	139.2	37.8	31.6	50.2	119.7	60.2	43.6	33.8	137.6	49.0	43.9	37.9	130.8	527.3
Услуги: дебит	-128.0	-138.5	-132.9	-399.3	-134.7	-142.0	-173.5	-450.2	-204.1	-191.9	-183.1	-579.1	-159.2	-148.5	-144.2	-451.8	-1880.5
Транспорт <sup>3</sup>	-54.8	-52.2	-61.6	-168.5	-60.9	-65.9	-74.0	-200.8	-83.6	-75.6	-72.2	-231.4	-74.5	-69.2	-60.3	-203.9	-804.6
Туризм <sup>4</sup>	-35.6	-29.5	-34.8	-99.9	-38.1	-44.3	-54.9	-137.2	-65.1	-68.6	-69.9	-203.5	-49.5	-41.2	-37.4	-128.1	-568.8
Други услуги	-37.6	-56.9	-36.5	-130.9	-35.7	-31.9	-44.6	-112.2	-55.4	-47.7	-41.0	-144.2	-35.2	-38.0	-46.5	-119.8	-507.1
<i>Услуги, нето</i>	<i>25.7</i>	<i>-1.9</i>	<i>11.3</i>	<i>35.1</i>	<i>-3.8</i>	<i>38.1</i>	<i>108.2</i>	<i>142.6</i>	<i>176.7</i>	<i>164.2</i>	<i>58.8</i>	<i>399.7</i>	<i>-2.6</i>	<i>-10.1</i>	<i>-19.5</i>	<i>-32.2</i>	<i>545.3</i>
<i>Стоки и нефакторни услуги, нето</i>	<i>-54.1</i>	<i>-47.5</i>	<i>-87.4</i>	<i>-188.9</i>	<i>-122.4</i>	<i>-125.9</i>	<i>-61.8</i>	<i>-310.1</i>	<i>-27.5</i>	<i>62.3</i>	<i>-23.1</i>	<i>11.7</i>	<i>-180.0</i>	<i>-172.0</i>	<i>-183.2</i>	<i>-535.2</i>	<i>-1022.6</i>
Доход: кредит	56.9	35.0	30.5	122.4	21.2	21.3	24.4	66.8	38.5	26.7	20.1	85.3	22.4	21.3	33.8	77.5	352.0
Компенсации на заетите	5.7	5.6	6.6	17.9	5.0	6.3	5.6	16.9	5.4	5.9	4.6	15.9	6.8	6.3	6.7	19.8	70.5
Инвестиционен доход	51.2	29.4	23.9	104.5	16.1	15.0	18.8	49.9	33.1	20.8	15.5	69.4	15.7	15.0	27.0	57.7	281.5
Преки инвестиции	0.0	0.0	0.0	0.0	0.0	0.2	0.2	0.4	0.0	0.0	0.0	0.0	0.0	0.0	0.2	0.2	0.6
Портуфейлни инвестиции	11.4	3.5	6.5	21.4	3.7	3.5	7.1	14.3	2.7	3.6	3.5	9.9	3.6	3.0	12.6	19.1	64.7
Други инвестиции	39.8	25.8	17.5	83.1	12.4	11.3	11.5	35.2	30.4	17.2	12.0	59.5	12.1	12.0	14.2	38.3	216.2
Доход: дебит	-178.8	-43.5	-36.0	-258.2	-14.5	-34.8	-36.1	-85.5	-144.2	-36.6	-73.1	-254.0	-11.2	-35.6	-58.6	-105.3	-703.1
Компенсации на заетите	-4.0	-4.3	-1.9	-10.2	-2.6	-1.7	-1.1	-5.4	-1.4	-1.3	-2.0	-4.7	-2.3	-1.1	-3.3	-6.7	-27.0
Инвестиционен доход	-174.8	-39.2	-34.0	-248.1	-11.8	-33.1	-35.1	-80.0	-142.9	-35.4	-71.1	-249.4	-8.9	-34.5	-55.3	-98.6	-676.1
Преки инвестиции	-3.7	-4.7	-6.3	-14.7	-4.9	-15.4	-6.8	-27.1	-2.6	-5.8	-54.7	-63.1	-3.7	-20.1	-28.1	-51.8	-156.8
Портуфейлни инвестиции	-161.5	-40.4	-1.6	-163.5	-0.3	-0.3	-2.8	-3.4	-134.0	-0.3	-0.2	-134.5	-0.2	-0.1	-0.1	-0.4	-301.7
Други инвестиции	-9.7	-34.1	-26.1	-69.9	-6.6	-17.4	-25.5	-49.5	-6.2	-29.3	-16.3	-51.7	-5.1	-14.2	-27.1	-46.4	-217.5
<i>Доход, нето</i>	<i>-121.9</i>	<i>-8.5</i>	<i>-5.5</i>	<i>-135.9</i>	<i>6.7</i>	<i>-13.5</i>	<i>-11.7</i>	<i>-18.6</i>	<i>-105.7</i>	<i>-9.9</i>	<i>-53.1</i>	<i>-168.7</i>	<i>11.3</i>	<i>-14.3</i>	<i>-24.8</i>	<i>-27.8</i>	<i>-351.0</i>
<i>Стоки, нефакторни услуги и доход, нето</i>	<i>-176.0</i>	<i>-56.0</i>	<i>-92.8</i>	<i>-324.8</i>	<i>-115.7</i>	<i>-139.4</i>	<i>-73.6</i>	<i>-328.7</i>	<i>-133.2</i>	<i>52.4</i>	<i>-76.2</i>	<i>-157.0</i>	<i>-168.8</i>	<i>-186.2</i>	<i>-208.0</i>	<i>-563.0</i>	<i>-1373.6</i>
Текущи трансфери, нето <sup>5</sup>	37.3	15.0	41.1	93.4	33.7	45.4	63.2	142.3	52.6	27.1	25.8	105.5	51.2	28.3	65.4	144.9	486.1
Текущи трансфери, кредит	45.0	24.1	47.9	117.0	43.0	58.0	75.0	176.1	59.2	35.1	32.5	126.8	60.8	34.7	70.9	166.4	586.2
Текущи трансфери, дебит	-7.8	-9.1	-6.7	-23.6	-9.4	-12.6	-11.8	-33.8	-6.6	-8.0	-6.7	-21.3	-9.6	-6.4	-5.6	-21.5	-100.2
<b>B. Капиталова сметка<sup>1,6</sup></b>	<b>0.0</b>	<b>0.0</b>	<b>0.0</b>	<b>0.0</b>	<b>0.0</b>	<b>0.0</b>	<b>0.0</b>	<b>0.0</b>	<b>0.0</b>	<b>0.0</b>	<b>0.0</b>	<b>0.0</b>	<b>0.0</b>	<b>0.0</b>	<b>0.0</b>	<b>0.0</b>	<b>-0.1</b>
Капиталови трансфери, нето	0.0	0.0	0.0	0.0	0.0	0.0	0.0	0.0	0.0	0.0	0.0	0.0	0.0	0.0	0.0	0.0	-0.1
<i>Общо за групи A и B</i>	<i>-138.7</i>	<i>-41.0</i>	<i>-51.7</i>	<i>-231.5</i>	<i>-82.1</i>	<i>-94.0</i>	<i>-10.4</i>	<i>-186.5</i>	<i>-80.7</i>	<i>79.5</i>	<i>-50.4</i>	<i>-51.5</i>	<i>-117.6</i>	<i>-158.0</i>	<i>-142.7</i>	<i>-418.2</i>	<i>-887.7</i>
<b>B. Финансова сметка<sup>1,6</sup></b>	<b>34.6</b>	<b>42.4</b>	<b>-71.4</b>	<b>5.6</b>	<b>178.6</b>	<b>10.6</b>	<b>23.6</b>	<b>212.9</b>	<b>39.8</b>	<b>32.6</b>	<b>86.3</b>	<b>158.8</b>	<b>108.4</b>	<b>520.4</b>	<b>44.6</b>	<b>673.4</b>	<b>1050.6</b>
Преки инвестиции в тужбина	0.0	-0.4	0.1	-0.3	-0.1	-1.2	-1.6	-3.0	-0.1	-2.1	-3.6	-5.9	-0.4	-0.1	-0.1	-0.6	-9.7
Преки инвестиции в България <sup>7,8</sup>	175.1	53.4	51.0	279.5	37.2	-0.6	63.7	100.3	63.8	22.9	27.7	114.4	-0.4	83.8	110.9	194.4	688.5
Портуфейлни инвестиции – активи	-50.5	-50.6	-3.0	-104.1	-13.1	17.7	42.3	46.9	-8.9	-60.7	-20.3	-89.8	30.4	76.4	17.3	124.2	-22.9
Акции	1.1	-7.5	1.3	-5.1	-1.4	0.7	1.1	0.4	-0.2	-31.1	0.4	-30.9	0.1	0.4	1.6	2.1	-33.5
Облигации	-49.6	-43.1	-4.3	-99.0	-11.7	17.0	41.2	46.5	-8.7	-29.6	-20.6	-58.9	30.3	76.0	15.7	122.1	10.7
Портуфейлни инвестиции – пасиви	-9.0	-2.0	-10.6	-21.6	-0.5	-4.9	4.0	-1.4	-27.1	3.2	-16.2	-40.0	-4.8	175.1	-2.2	168.1	105.1
Акции	0.0	-1.2	1.3	0.1	-0.1	1.0	0.0	0.9	-6.0	1.0	-4.8	-9.8	0.4	0.0	-0.2	0.1	-8.6
Облигации	-9.0	-0.8	-11.9	-21.8	-0.4	-6.0	4.1	-2.3	-21.1	2.3	-11.4	-30.2	-5.1	175.1	-2.0	168.0	113.7

(продължава)

(продължение)	I	II	III	I трим.	IV	V	VI	II трим.	VII	VIII	IX	III трим.	X	XI	XII	IV трим.	Общо
Други инвестиции – активи	-72.5	63.5	-130.2	-139.2	157.7	-47.8	-103.7	6.1	23.2	87.8	86.8	197.8	111.2	134.1	-16.0	229.3	294.1
Търговски кредити, нето	0.0	0.0	0.0	0.0	0.0	0.0	0.0	0.0	0.0	0.0	0.0	0.0	0.0	0.0	0.0	0.0	0.0
Засеми	0.6	2.2	1.9	4.7	-0.3	0.1	-0.2	-0.3	0.7	0.4	-0.1	1.0	0.0	9.0	1.8	10.8	16.2
Търговски банки	0.0	0.0	-0.1	-0.1	-0.3	-0.1	-0.2	-0.6	0.1	0.7	0.0	0.8	0.0	0.0	0.0	0.0	0.1
Други сектори	0.5	2.2	2.1	4.9	0.0	0.2	0.0	0.2	0.6	-0.3	-0.1	0.3	0.0	9.0	1.8	10.8	16.2
Валута и депозити	-82.9	25.7	-139.6	-196.8	134.0	-71.7	-132.5	-70.2	-2.9	31.1	61.7	89.9	77.2	89.4	-151.2	15.4	-161.7
Търговски банки	-82.9	25.7	-147.6	-204.8	169.0	-71.7	-132.5	-35.2	-2.8	31.4	61.6	90.1	80.2	88.5	-147.5	21.2	-128.7
Други сектори <sup>9</sup>	0.0	0.0	8.0	8.0	-35.0	0.0	0.0	-35.0	-0.1	-0.3	0.2	-0.2	-3.0	0.9	-3.6	-5.7	-32.9
Други валутни депозити <sup>10</sup>	28.7	17.0	15.8	61.6	21.5	23.8	27.0	72.3	39.2	57.0	25.3	121.5	32.8	34.1	141.3	208.2	463.5
Други активи	-18.9	18.6	-8.4	-8.7	2.5	0.0	2.0	4.5	-13.8	-0.7	-0.2	-14.7	1.3	1.6	-8.0	-5.1	-24.0
Други инвестиции – пасиви	-8.5	-21.6	21.3	-8.7	-2.6	47.5	19.0	63.9	-11.1	-18.6	11.8	-17.8	-27.8	51.2	-65.4	-42.0	-4.6
Търговски кредити, нето <sup>11</sup>	-0.2	6.9	-6.9	-0.2	0.0	0.0	0.0	0.0	0.0	0.0	0.0	0.0	0.0	0.0	0.0	0.0	-0.2
Засеми	-0.2	-28.9	-75.6	-104.7	68.7	27.9	18.8	115.4	-1.4	-17.6	-65.1	-84.1	-18.3	26.2	-122.4	-114.4	-187.9
Държавно управление	0.0	-30.7	-86.8	-117.5	-2.6	-12.7	-2.6	-17.8	0.0	-30.3	-65.7	-96.0	-10.8	0.0	-65.8	-76.6	-307.9
Търговски банки	-1.5	3.7	-0.7	1.5	2.5	0.6	1.7	4.7	-0.8	1.9	0.6	1.7	2.0	-0.3	-1.0	0.7	8.6
Други сектори <sup>8</sup>	1.3	-1.9	11.8	11.2	68.7	40.0	19.7	128.5	-0.5	10.7	0.1	10.2	-9.5	26.6	-55.6	-38.5	111.4
Депозити на нерезиденти	-4.7	1.2	91.6	88.0	-86.1	-4.5	4.3	-86.3	-14.4	-15.5	30.6	0.7	15.7	5.9	20.7	42.3	44.7
Други пасиви	-3.3	-0.8	12.3	8.1	14.9	24.1	-4.1	34.9	4.7	14.6	46.3	65.6	-25.2	19.1	36.3	30.2	138.8
<i>Общо за групи А, Б и В</i>	<i>-104.1</i>	<i>1.4</i>	<i>-123.1</i>	<i>-225.9</i>	<i>96.5</i>	<i>-83.4</i>	<i>13.2</i>	<i>26.4</i>	<i>-40.8</i>	<i>112.1</i>	<i>35.9</i>	<i>107.3</i>	<i>-9.2</i>	<i>362.4</i>	<i>-98.1</i>	<i>255.1</i>	<i>162.9</i>
<b>Г. Грешки и пропуски</b>	<b>-36.0</b>	<b>-25.4</b>	<b>50.1</b>	<b>-11.3</b>	<b>-14.6</b>	<b>104.0</b>	<b>-37.0</b>	<b>52.4</b>	<b>0.4</b>	<b>-126.1</b>	<b>-29.8</b>	<b>-155.5</b>	<b>164.0</b>	<b>-11.2</b>	<b>196.3</b>	<b>349.1</b>	<b>234.6</b>
<b>ОБЩ БАЛАНС (групи А, Б, В и Г)</b>	<b>-140.2</b>	<b>-24.0</b>	<b>-75.0</b>	<b>-237.2</b>	<b>81.9</b>	<b>20.6</b>	<b>-23.8</b>	<b>78.8</b>	<b>-40.5</b>	<b>-14.0</b>	<b>6.2</b>	<b>-48.3</b>	<b>154.9</b>	<b>351.2</b>	<b>98.1</b>	<b>604.2</b>	<b>397.6</b>
<b>Д. Резерви и друго финансиране</b>	<b>140.2</b>	<b>24.0</b>	<b>73.0</b>	<b>237.2</b>	<b>-81.9</b>	<b>-20.6</b>	<b>23.8</b>	<b>-78.8</b>	<b>40.5</b>	<b>14.0</b>	<b>-6.2</b>	<b>48.3</b>	<b>-154.9</b>	<b>-351.2</b>	<b>-98.1</b>	<b>-604.2</b>	<b>-397.6</b>
Валутни резерви на БНБ <sup>12</sup>	183.7	34.1	16.0	233.7	-27.3	-10.8	-31.9	-70.0	82.3	43.7	3.8	129.8	-163.1	-321.7	-108.3	-593.1	-299.6
Ползвани кредити от МВФ, нето	-43.5	-10.1	57.0	3.4	-54.6	-9.8	55.7	-8.7	-41.8	-29.7	-10.0	-81.5	-42.3	-29.6	-9.8	-81.7	-168.5
Извънредно финансиране, нето <sup>13</sup>	0.0	0.0	0.0	0.0	0.0	0.0	0.0	0.0	0.0	0.0	0.0	0.0	50.5	0.0	20.0	70.5	70.5

\* Аналитично представяне на платежния баланс в съответствие с летото издание на „Ръководство по платежен баланс“ на МВФ.

<sup>1</sup> Данните са предварителни.

<sup>2</sup> Данни от митнически декларации, получени от дирекция „Информационно-изчислителен център“ към „Информационно обслужване“ АД, обработени от БНБ по дата на оформяне на митническата декларация и допълнени с информация от НСИ. Данните са съгласувани с НСИ. Предварителни данни към 20 март 2002 г.

<sup>3</sup> Оценка на БНБ.

<sup>4</sup> Данни на МВР за броя и структурата на туристите по цел на пътуване и оценка на Министерството на икономиката и БНБ.

<sup>5</sup> Включително данни от Агенцията за чуждестранна помощ и Българския червен кръст.

<sup>6</sup> Оприщителният знак (-) показва изтичане на капитал (нарастване на активи или намаляване на пасиви).

<sup>7</sup> Данни от фирми с чуждестранно участие, Агенцията за приватизация, отраслови министерства, НСИ, Централния депозитар, търговските банки и др. В статията *Преки инвестиции в България* са включени и инвестициите на чуждестранни лица в недвижими имоти.

<sup>8</sup> На базата на получените в БНБ отчети за задълженията по финансови кредити на местни лица към чужбина.

<sup>9</sup> За периода януари – юни 2001 г. са използвани данни на Банката за международни разплащания (BIS). За периода юли – декември 2001 г. – данните са на БНБ и подлежат на ревизии.

<sup>10</sup> Включва изменението на валутните депозити на домакинствата при местни банки. Данните са изчислени от курсови разлики. Оприщителният знак (-) показва намаляване на депозитите, а положителният (+) – увеличаване.

<sup>11</sup> Предстои да бъдат включени външните задължения на страната по търговски кредити (получени аванси и задължения към доставчици), информацията за които в момента се обработва в БНБ.

<sup>12</sup> Не се включват измененията на валутните резерви на БНБ, дължащи се на курсови разлики. Оприщителният знак (-) показва увеличаване на валутните резерви, а положителният (+) – намаляване.

<sup>13</sup> Включва заем, отпуснат в подкрепа на платежния баланс (вкл. от Европейския съюз, Световната банка и др.).

Изменения на валутните резерви на БНБ,

дължащи се и на курсови разлики:

186.8	48.6	145.2	380.5	-86.2	157.3	-31.0	40.1	-5.4	-86.4	11.3	-80.5	-109.7	-273.8	-75.4	-458.9	-118.9
-------	------	-------	-------	-------	-------	-------	------	------	-------	------	-------	--------	--------	-------	--------	--------

2.1.2Б. ПЛАТЕЖЕН БАЛАНС ЗА 2001 г. В ЛЕВОВЕ\*

	I	II	III	I трим.	IV	V	VI	II трим.	VII	VIII	IX	III трим.	X	XI	XII	IV трим.	Общо
<b>А. Текуща сметка<sup>1</sup></b>	<b>-293.0</b>	<b>-85.9</b>	<b>-107.7</b>	<b>-486.6</b>	<b>-178.2</b>	<b>-207.1</b>	<b>-10.1</b>	<b>-395.5</b>	<b>-175.1</b>	<b>160.7</b>	<b>-109.8</b>	<b>-124.3</b>	<b>-244.0</b>	<b>-345.5</b>	<b>-319.9</b>	<b>-909.4</b>	<b>-1915.7</b>
Стоки: кредит (FOB)	855.6	903.1	974.9	2733.7	897.4	873.2	976.8	2747.3	1035.6	993.4	900.6	2929.6	960.0	983.4	808.1	2751.6	11162.1
Стоки: дебит (FOB)	-1026.2	-999.4	-1185.6	-3211.3	-1155.9	-1238.2	-1364.1	-3758.2	-1502.5	-1219.0	-1074.7	-3796.3	-1335.2	-1339.9	-1171.3	-3846.4	-14612.2
<i>Търговски баланс<sup>2</sup></i>	<i>-170.7</i>	<i>-96.3</i>	<i>-210.7</i>	<i>-477.6</i>	<i>-258.6</i>	<i>-365.0</i>	<i>-387.3</i>	<i>-1010.9</i>	<i>-467.0</i>	<i>-225.6</i>	<i>-174.2</i>	<i>-866.7</i>	<i>-375.1</i>	<i>-356.5</i>	<i>-363.2</i>	<i>-1094.9</i>	<i>-3450.2</i>
Услуги: кредит	324.0	289.4	311.0	924.5	286.4	402.6	645.7	1334.7	865.3	774.5	517.7	2157.5	337.3	304.5	274.4	916.3	5332.9
Транспорт <sup>3</sup>	94.7	96.7	103.9	295.4	93.6	120.2	166.3	380.0	210.8	198.3	145.1	554.2	105.4	102.1	92.7	300.2	1529.8
Туризм <sup>4</sup>	103.2	108.5	120.0	331.6	110.1	211.7	364.1	685.8	518.1	481.8	300.2	1300.0	125.8	105.7	98.2	329.7	2647.2
Други услуги	126.1	84.2	87.1	297.5	82.7	70.7	115.3	268.8	136.4	94.4	72.4	303.3	106.2	96.7	83.5	286.4	1155.9
Услуги: дебит	-270.1	-292.8	-287.4	-850.3	-295.0	-317.8	-388.4	-1001.3	-450.7	-418.8	-392.3	-1261.9	-341.9	-327.3	-319.5	-988.7	-4102.1
Транспорт <sup>3</sup>	-117.0	-110.0	-131.9	-359.0	-132.7	-146.9	-166.0	-445.6	-186.5	-166.4	-153.9	-506.8	-158.3	-152.0	-133.5	-443.8	-1755.1
Туризм <sup>4</sup>	-74.2	-62.5	-75.0	-211.8	-83.5	-98.9	-118.5	-300.9	-138.4	-149.2	-149.6	-437.1	-106.8	-90.8	-82.0	-279.7	-1229.4
Други услуги	-78.9	-120.2	-80.5	-279.6	-78.8	-72.1	-103.9	-254.8	-125.9	-103.3	-88.8	-318.0	-76.7	-84.5	-104.0	-265.2	-1117.6
Услуги, нето	53.9	-3.3	23.6	74.2	-8.6	84.7	257.2	333.4	414.5	355.7	125.4	895.6	-4.6	-22.8	-45.1	-72.4	1230.8
Стоки и нефакторни услуги, нето	-116.8	-99.6	-187.0	-403.5	-267.2	-280.3	-130.1	-677.5	-52.4	130.0	-48.8	28.8	-379.7	-379.3	-408.3	-1167.3	-2219.4
Доход: кредит	118.6	74.5	66.8	259.9	47.6	49.3	58.4	155.4	86.5	52.1	40.8	179.4	49.8	50.5	73.4	173.8	768.5
Доход: дебит	-373.0	-92.4	-78.1	-543.5	-32.3	-78.5	-83.4	-194.2	-328.5	-80.2	-157.2	-565.9	-24.7	-79.0	-129.1	-232.9	-1536.5
Доход, нето	-254.4	-18.0	-11.3	-283.7	15.3	-29.1	-24.9	-38.8	-241.9	-28.1	-116.4	-386.4	25.1	-28.5	-55.7	-59.1	-768.0
Стоки, нефакторни услуги и доход, нето	-371.2	-117.6	-198.4	-687.2	-251.8	-309.4	-155.0	-716.3	-294.3	101.9	-165.2	-357.6	-354.6	-407.8	-464.0	-1226.4	-2987.4
Текущи трансфери, нето <sup>5</sup>	78.2	31.7	90.7	200.6	73.6	102.3	144.9	320.8	119.2	58.8	55.4	233.3	110.7	62.2	144.1	317.0	1071.7
Текущи трансфери, кредит	94.5	51.0	105.4	250.8	94.1	130.6	171.9	396.6	134.1	76.0	69.6	279.7	131.3	76.3	156.4	364.0	1291.1
Текущи трансфери, дебит	-16.3	-19.3	-14.7	-50.2	-20.5	-28.3	-27.0	-75.8	-14.8	-17.3	-14.3	-46.4	-20.7	-14.0	-12.3	-47.0	-219.4
<b>Б. Капиталова сметка<sup>1,6</sup></b>	0.0	0.0	-0.1	-0.1	0.0	0.0	0.0	0.0	0.0	0.0	0.0	0.0	0.0	0.0	0.0	-0.1	-0.3
Капиталови трансфери, нето	0.0	0.0	-0.1	-0.1	0.0	0.0	0.0	0.0	0.0	0.0	0.0	0.0	0.0	0.0	0.0	-0.1	-0.3
Общо за групи А и Б	-293.0	-85.9	-107.7	-486.6	-178.2	-207.1	-10.2	-395.5	-175.1	160.7	-109.8	-124.3	-244.0	-345.6	-320.0	-909.5	-1916.0
<b>В. Финансова сметка<sup>1,6</sup></b>	<b>72.5</b>	<b>90.3</b>	<b>-151.9</b>	<b>10.9</b>	<b>391.1</b>	<b>29.0</b>	<b>52.3</b>	<b>472.4</b>	<b>84.6</b>	<b>65.2</b>	<b>185.2</b>	<b>335.0</b>	<b>235.4</b>	<b>1147.6</b>	<b>94.1</b>	<b>1477.1</b>	<b>2295.4</b>
Прекри инвестиции в чужбина	0.1	-0.8	0.2	-0.6	-0.3	-2.7	-3.7	-6.8	-0.3	-4.4	-7.7	-12.5	-0.8	-0.3	-0.2	-1.3	-21.1
Прекри инвестиции в България <sup>7,8</sup>	364.9	113.4	109.8	588.1	81.6	-1.4	143.9	224.2	143.7	49.7	59.4	252.8	-0.8	184.5	243.1	426.8	1491.9
Порфейлни инвестиции – активи	-105.0	-107.6	-11.4	-224.0	-25.6	32.4	97.3	104.1	-18.7	-128.7	-43.7	-191.1	64.5	166.6	32.0	263.1	-47.9
Акции	2.3	-16.2	-0.6	-14.5	-1.6	-2.9	2.6	-1.9	0.8	-64.7	0.5	-63.4	-0.8	-0.8	2.6	1.0	-78.8
Облигации	-107.3	-91.4	-10.8	-209.5	-24.0	35.3	94.7	106.0	-19.5	-64.0	-44.2	-127.8	65.3	167.4	29.4	262.1	30.9
Порфейлни инвестиции – пасиви	-18.8	-4.3	-22.9	-46.0	-1.1	-11.0	9.3	-2.9	-61.6	7.0	-34.6	-89.1	-10.3	385.5	-4.9	370.4	232.4
Акции	0.0	-2.5	2.8	0.3	-0.2	2.3	0.0	2.1	-13.6	2.1	-10.2	-21.8	0.8	-0.1	-0.4	0.3	-19.1
Облигации	-18.8	-1.8	-25.8	-46.4	-0.9	-13.3	9.3	-4.9	-47.9	4.9	-24.4	-67.4	-11.1	385.6	-4.4	370.1	251.4
Други инвестиции – активи	-151.1	134.7	-280.4	-296.8	346.0	-107.9	-237.8	0.4	53.2	191.2	185.8	430.2	240.1	295.0	-35.5	499.7	633.5
Търговски кредити, нето	0.0	0.0	0.0	0.0	0.0	0.0	0.0	0.0	0.0	0.0	0.0	0.0	0.0	0.0	0.0	0.0	0.0
Заеми	1.2	4.8	4.3	10.2	-0.6	0.2	-0.4	-0.8	1.6	0.9	-0.1	2.3	0.0	19.7	4.0	23.7	35.5
Търговски банки	0.0	0.0	-0.3	-0.3	-0.7	-0.2	-0.4	-1.2	0.0	1.5	0.0	1.7	0.0	0.0	0.0	0.0	0.2
Други сектори	1.1	4.8	4.6	10.5	0.0	0.4	0.0	0.5	1.3	-0.6	-0.1	0.6	0.0	19.7	4.0	23.7	35.3

(продължава)

(млн. лв.)

(продължение)

	I	II	III	I трим.	IV	V	VI	II трим.	VII	VIII	IX	III трим.	X	XI	XII	IV трим.	Общо
Валута и депозити	-172.7	54.6	-300.2	-418.4	293.7	-160.2	-303.8	-170.3	-6.5	67.5	132.2	193.2	166.8	196.8	-331.4	32.2	-363.3
Търговски банки	-172.7	54.6	-317.4	-435.6	370.4	-160.2	-303.8	-93.6	-6.5	68.1	131.8	193.5	173.2	194.9	-323.3	44.7	-291.0
Други сектори <sup>9</sup>	0.0	0.0	17.2	17.2	-76.7	0.0	0.0	-76.7	0.0	-0.6	0.4	-0.3	-6.4	2.0	-8.0	-12.5	-72.3
Други валутни депозити <sup>10</sup>	59.9	36.1	34.1	130.1	47.1	53.2	61.8	162.1	89.1	123.9	54.2	267.1	70.7	75.1	309.6	455.5	1014.8
Други активи	-39.4	39.2	-18.5	-18.7	5.8	-1.1	4.6	9.3	-31.0	-1.0	-0.4	-32.4	2.7	3.3	-17.7	-11.7	-53.5
Други инвестиции – пасиви	-17.5	-45.2	52.9	-9.8	-9.4	119.6	43.3	153.4	-31.7	-49.5	26.0	-55.3	-57.4	116.3	-140.5	-81.7	6.7
Търговски кредити, нето <sup>11</sup>	-0.4	14.7	-14.8	-0.5	0.0	0.0	0.0	0.0	0.0	0.0	0.0	0.0	0.0	0.0	0.0	0.0	-0.6
Заеми	-0.4	-61.4	-162.8	-224.6	150.5	62.4	43.1	256.0	-3.2	-38.3	-139.4	-180.9	-39.5	57.8	-268.3	-250.0	-399.4
Държавно управление	0.0	-65.1	-186.7	-251.8	-5.6	-28.4	-5.9	-39.9	0.0	-65.9	-140.8	-206.6	-23.3	0.0	-144.2	-167.4	-665.7
Търговски банки	-3.3	7.9	-1.5	3.1	5.4	1.4	3.8	10.6	-1.9	4.2	1.3	3.5	4.3	-0.8	-2.2	1.3	18.6
Други сектори <sup>8</sup>	2.8	-4.1	25.5	24.1	150.6	89.4	45.2	285.3	-1.2	23.3	0.1	2.2	-20.5	58.6	-122.0	-83.9	247.7
Депозити на нерезиденти	-9.9	2.5	197.0	189.6	-188.7	-10.0	9.8	-188.9	-32.7	-33.7	65.5	-0.9	33.9	12.9	45.4	92.2	92.0
Други пасиви	-6.8	-1.0	33.5	25.7	28.9	67.1	-9.6	86.4	4.1	22.5	99.9	126.5	-51.9	45.6	82.4	76.1	314.6
<i>Общо за групи А, Б и В</i>	<i>-220.6</i>	<i>4.4</i>	<i>-259.6</i>	<i>-475.7</i>	<i>212.9</i>	<i>-178.1</i>	<i>42.1</i>	<i>76.9</i>	<i>-90.5</i>	<i>225.9</i>	<i>75.3</i>	<i>210.7</i>	<i>-8.6</i>	<i>802.0</i>	<i>-225.8</i>	<i>567.6</i>	<i>379.4</i>
<b>Г. Грешки и пропуски</b>	<b>-71.6</b>	<b>-55.3</b>	<b>102.6</b>	<b>-24.4</b>	<b>-33.4</b>	<b>224.2</b>	<b>-96.6</b>	<b>94.3</b>	<b>-1.5</b>	<b>-256.3</b>	<b>-62.2</b>	<b>-320.0</b>	<b>290.2</b>	<b>-28.7</b>	<b>440.9</b>	<b>702.4</b>	<b>452.3</b>
<b>ОБЩ БАЛАНС (групи А, Б, В и Г)</b>	<b>-292.2</b>	<b>-50.9</b>	<b>-157.0</b>	<b>-500.1</b>	<b>179.5</b>	<b>46.1</b>	<b>-54.5</b>	<b>171.1</b>	<b>-92.0</b>	<b>-30.4</b>	<b>13.1</b>	<b>-109.3</b>	<b>281.6</b>	<b>773.3</b>	<b>215.1</b>	<b>1270.0</b>	<b>831.7</b>
<b>Д. Резерви и друго финансиране</b>	<b>292.2</b>	<b>50.9</b>	<b>157.0</b>	<b>500.1</b>	<b>-179.5</b>	<b>-46.1</b>	<b>54.5</b>	<b>-171.1</b>	<b>92.0</b>	<b>30.4</b>	<b>-13.1</b>	<b>109.3</b>	<b>-281.6</b>	<b>-773.3</b>	<b>-215.1</b>	<b>-1270.0</b>	<b>-831.7</b>
Валутни резерви на БНБ <sup>12</sup>	382.8	72.3	34.4	489.5	-59.8	-24.2	-73.2	-157.2	187.0	95.0	8.3	290.3	-299.4	-708.2	-237.4	-1245.0	-622.4
Ползвани кредити от МВФ, нето	-90.7	-21.3	122.6	10.6	-119.7	-21.9	127.7	-14.0	-95.0	-64.6	-21.4	-181.0	-91.4	-65.1	-21.5	-178.0	-362.3
Извънредно финансиране, нето <sup>13</sup>	0.0	0.0	0.0	0.0	0.0	0.0	0.0	0.0	0.0	0.0	0.0	0.0	109.1	0.0	43.8	153.0	153.0

\* Аналитично представяне на платежния баланс в съответствие с петото издание на „Ръководство по платежен баланс“ на МВФ.

<sup>1</sup> Данните са предварителни.

<sup>2</sup> Данни от митнически декларации, получени от дирекция „Информационно-изчислителен център“ към „Информационно обслужване“ АД, обработени от БНБ по дата на оформяне на митническата декларация и допълнени с информация от НСИ. Предварителни данни към 20 март 2002 г.

<sup>3</sup> Оценка на БНБ.

<sup>4</sup> Данни на МВР за броя и структурата на туристите по цел на пътуване и оценка на Министерството на икономиката и БНБ.

<sup>5</sup> Включително данни от Агенцията за чуждестранна помощ и Българския червен кръст.

<sup>6</sup> Оприщителният знак (-) показва изтичане на капитал (нарастване на активи или намаляване на пасиви).

<sup>7</sup> Данни от фирми с чуждестранно участие, Агенцията за приватизация, отраслови министерства, НСИ, Централния депозитар, търговските банки и др. В статията *Преки инвестиции в България* са включени и инвестициите на чуждестранни лица в недвижими имоти.

<sup>8</sup> На базата на получените в БНБ отчети за задълженията по финансови кредити на местни лица към чужбина.

<sup>9</sup> За периода януари – юни 2001 г. са използвани данни на Банката за международни разплащания (BIS). За периода юли – декември 2001 г. – данните са на БНБ и подлежат на ревизии.

<sup>10</sup> Включва изменението на валутните депозити на домакинствата при местни банки. Данните са изчислени от курсови разлики. Оприщителният знак (-) показва намаляване на депозитите, а положителният (+) – увеличение.

<sup>11</sup> Предстои да бъдат включени външните задължения на страната по търговски кредити (получени аванси и задължения към доставчици), информацията за които в момента се обработва в БНБ.

<sup>12</sup> Не се включват изменението на валутните резерви на БНБ, дължащи се на курсови разлики. Оприщителният знак (-) показва увеличение на валутните резерви, а положителният (+) – намаляване.

<sup>13</sup> Включва заеми, отпуснати в подкрепа на платежния баланс (вкл. от Европейския съюз, Световната банка и др.).

2.1.2В. ПЛАТЕЖЕН БАЛАНС ЗА 2001 г. В ЕВРО\*

	I	II	III	I трим.	IV	V	VI	II трим.	VII	VIII	IX	III трим.	X	XI	XII	IV трим.	Общо
<b>А. Текуща сметка<sup>1</sup></b>	<b>-149.8</b>	<b>-43.9</b>	<b>-55.1</b>	<b>-248.8</b>	<b>-91.1</b>	<b>-105.9</b>	<b>-5.2</b>	<b>-202.2</b>	<b>-89.5</b>	<b>82.1</b>	<b>-56.1</b>	<b>-63.5</b>	<b>-124.7</b>	<b>-176.7</b>	<b>-163.6</b>	<b>-465.0</b>	<b>-979.5</b>
Стоки: кредит (FOB)	437.5	461.8	498.5	1397.7	458.8	446.4	499.4	1404.7	529.5	507.9	460.5	1497.9	490.8	502.8	413.2	1406.8	5707.1
Стоки: дебит (FOB)	-524.7	-511.0	-606.2	-1641.9	-591.0	-633.1	-697.4	-1921.5	-768.2	-623.3	-549.5	-1941.0	-682.7	-685.1	-598.9	-1966.7	-7471.1
<i>Търговски баланс<sup>2</sup></i>	-87.3	-49.2	-107.7	-244.2	-132.2	-186.6	-198.0	-516.9	-238.7	-175.4	-89.1	-443.2	-191.8	-182.3	-185.7	-559.8	-1764.0
Услуги: кредит	165.7	148.0	159.0	472.7	146.4	205.8	330.1	682.4	442.4	396.0	264.7	1103.1	172.5	155.7	140.3	468.5	2726.7
Транспорт <sup>3</sup>	48.4	49.5	53.1	151.0	47.9	61.4	85.0	194.3	107.8	101.4	74.2	283.3	53.9	52.2	47.4	153.5	782.2
Туризм <sup>4</sup>	52.7	55.5	61.3	169.5	56.3	108.2	186.1	350.7	264.9	246.3	153.5	664.7	64.3	54.0	50.2	168.6	1353.5
Други услуги	64.5	43.1	44.6	152.1	42.3	36.2	59.0	137.4	69.8	48.3	37.0	155.1	54.3	49.5	42.7	146.4	591.0
Услуги: дебит	-138.1	-149.7	-146.9	-434.7	-150.8	-162.5	-198.6	-511.9	-230.5	-214.2	-200.6	-645.2	-174.8	-167.3	-163.4	-505.5	-2097.4
Транспорт <sup>3</sup>	-59.8	-56.3	-67.4	-183.5	-67.8	-75.1	-84.9	-227.8	-95.4	-85.1	-78.7	-259.1	-81.0	-77.7	-68.3	-226.9	-897.4
Туризм <sup>4</sup>	-37.9	-32.0	-38.3	-108.3	-42.7	-50.6	-60.6	-153.9	-70.7	-76.3	-76.5	-223.5	-54.6	-46.4	-41.9	-143.0	-628.6
Други услуги	-40.3	-61.5	-41.2	-143.0	-40.3	-36.8	-53.1	-130.3	-64.4	-52.8	-45.4	-162.6	-39.2	-43.2	-53.2	-135.6	-571.4
<i>Услуги, нето</i>	27.5	-1.7	12.1	37.9	-4.4	43.3	131.5	170.5	212.0	181.8	64.1	457.9	-2.3	-11.6	-23.0	-37.0	629.3
<i>Стоки и нефакторни услуги, нето</i>	-59.7	-50.9	-95.6	-206.3	-136.6	-143.3	-66.5	-346.4	-26.8	66.5	-24.9	14.7	-194.1	-193.9	-208.7	-596.8	-1134.8
Доход: кредит	60.6	38.1	34.2	132.9	24.4	25.2	29.9	79.5	44.2	26.6	20.9	91.7	25.5	25.8	37.5	88.9	392.9
Доход: дебит	-190.7	-47.3	-40.0	-277.9	-16.5	-40.1	-42.6	-99.3	-167.9	-41.0	-80.4	-289.3	-12.7	-40.4	-66.0	-119.1	-785.6
<i>Доход, нето</i>	-130.1	-9.2	-5.8	-145.0	7.8	-14.9	-12.8	-19.8	-123.7	-14.4	-59.5	-197.6	12.8	-14.6	-28.5	-30.2	-392.7
<i>Стоки, нефакторни услуги и доход, нето</i>	-189.8	-60.1	-101.4	-351.3	-128.8	-158.2	-79.3	-366.2	-150.5	52.1	-84.5	-182.8	-181.3	-208.5	-237.2	-627.0	-1527.4
<i>Текущи трансфери, нето<sup>5</sup></i>	40.0	16.2	46.4	102.5	37.6	52.3	74.1	164.0	61.0	30.0	28.3	119.3	56.6	31.8	73.7	162.1	547.9
Текущи трансфери, кредит	48.3	26.1	53.9	128.2	48.1	66.8	87.9	202.8	68.5	38.9	35.6	143.0	67.2	39.0	80.0	186.1	660.1
Текущи трансфери, дебит	-8.3	-9.9	-7.5	-25.7	-10.5	-14.5	-13.8	-38.8	-7.6	-8.8	-7.3	-23.7	-10.6	-7.2	-6.3	-24.0	-112.2
<b>Б. Капиталова сметка<sup>1,6</sup></b>	0.0	0.0	0.0	0.0	0.0	0.0	0.0	0.0	0.0	0.0	0.0	0.0	0.0	0.0	0.0	0.0	-0.1
Капиталови трансфери, нето	0.0	0.0	0.0	0.0	0.0	0.0	0.0	0.0	0.0	0.0	0.0	0.0	0.0	0.0	0.0	0.0	-0.1
<i>Общо за групи А и Б</i>	-149.8	-43.9	-55.1	-248.8	-91.1	-105.9	-5.2	-202.2	-89.5	82.1	-56.2	-63.5	-124.7	-176.7	-163.6	-465.0	-979.6
<b>В. Финансова сметка<sup>1,6</sup></b>	37.0	46.2	-77.6	5.6	200.0	14.8	26.8	241.5	43.3	33.4	94.7	171.3	120.4	586.8	48.1	755.2	1173.6
Прекри инвестиции в чужбина	0.0	-0.4	0.1	-0.3	-0.2	-1.4	-1.9	-3.5	-0.2	-2.3	-4.0	-6.4	-0.4	-0.1	-0.1	-0.6	-10.8
Прекри инвестиции в България <sup>7,8</sup>	186.5	58.0	56.1	300.7	41.7	-0.7	73.6	114.6	73.5	25.4	30.4	129.3	-0.4	94.3	124.3	218.2	762.8
Порфейлни инвестиции – активи	-53.7	-55.0	-5.8	-114.5	-13.1	16.6	49.8	53.2	-9.6	-65.8	-22.3	-97.7	33.0	85.2	16.4	134.5	-24.5
Акции	1.2	-8.3	-0.3	-7.4	-0.8	-1.5	1.3	-1.0	0.4	-33.1	0.3	-32.4	-0.4	-0.4	1.3	0.5	-40.3
Облигации	-54.9	-46.7	-5.5	-107.1	-12.3	18.1	48.4	54.2	-10.0	-32.7	-22.6	-65.3	33.4	85.6	15.0	134.0	15.8
Порфейлни инвестиции – пасиви	-9.6	-2.2	-11.7	-23.5	-0.6	-5.6	4.7	-1.5	-31.5	3.6	-17.7	-45.6	-5.3	197.1	-2.5	189.4	118.8
Акции	0.0	-1.3	1.5	0.2	-0.1	1.2	0.0	1.1	-7.0	1.1	-5.2	-11.1	0.4	0.0	-0.2	0.2	-9.7
Облигации	-9.6	-0.9	-13.2	-23.7	-0.5	-6.8	4.8	-2.5	-24.5	2.5	-12.5	-34.4	-5.7	197.2	-2.3	189.2	128.6
Други инвестиции – активи	-77.3	68.9	-143.4	-151.7	176.9	-55.1	-121.6	0.2	27.2	97.8	95.0	220.0	122.8	150.8	-18.1	255.5	323.9
Търговски кредити, нето	0.0	0.0	0.0	0.0	0.0	0.0	0.0	0.0	0.0	0.0	0.0	0.0	0.0	0.0	0.0	0.0	0.0
Заеми	0.6	2.4	2.2	5.2	-0.3	0.1	-0.2	-0.4	0.8	0.5	-0.1	1.2	0.0	10.1	2.1	12.1	18.2
Търговски банки	0.0	0.0	0.0	-0.2	-0.1	-0.2	-0.1	-0.2	0.1	0.7	0.0	0.9	0.0	0.0	0.0	0.0	0.1
Други сектори	0.6	2.4	2.3	5.4	0.0	0.2	0.0	0.2	0.7	-0.3	-0.1	0.3	0.0	10.1	2.1	12.1	18.1

(продължава)



(млн. евро)

	I	II	III	I трим.	IV	V	VI	II трим.	VII	VIII	IX	III трим.	X	XI	XII	IV трим.	Общо
Валута и депозити	-88.3	27.9	-153.5	-213.9	150.2	-81.9	-155.3	-87.1	-3.3	34.5	67.6	98.8	85.3	100.6	-169.4	16.5	-185.8
Търговски банки	-88.3	27.9	-162.3	-222.7	189.4	-81.9	-155.3	-47.9	-3.3	34.8	67.4	98.9	88.5	99.6	-165.3	22.9	-148.8
Други сектори <sup>9</sup>	0.0	0.0	8.8	8.8	-39.2	0.0	0.0	-39.2	0.0	-0.3	0.2	-0.2	-3.3	1.0	-4.1	-6.4	-37.0
Други валутни депозити <sup>10</sup>	30.6	18.5	17.4	66.5	24.1	27.2	31.6	82.9	45.6	63.3	27.7	136.6	36.2	38.4	158.3	232.9	518.9
Други активи	-20.1	20.1	-9.5	-9.5	3.0	-0.6	2.4	4.8	-15.8	-0.5	-0.2	-16.6	1.4	1.7	-9.1	-6.0	-27.4
Други инвестиции – пасиви	-9.0	-23.1	27.1	-5.0	-4.8	61.1	22.1	78.4	-16.2	-25.3	13.3	-28.3	-29.4	59.4	-71.9	-41.8	3.4
Търговски кредити, нето <sup>11</sup>	-0.2	7.5	-7.6	-0.3	0.0	0.0	0.0	0.0	0.0	0.0	0.0	0.0	0.0	0.0	0.0	0.0	-0.3
Заеми	-0.2	-31.4	-83.2	-114.8	76.9	31.9	22.0	130.9	-1.6	-19.6	-71.3	-92.5	-20.2	29.5	-137.2	-127.8	-204.2
Държавно управление	0.0	-33.3	-95.5	-128.8	-2.9	-14.5	-3.0	-20.4	0.0	-33.7	-72.0	-105.6	-11.9	0.0	-73.7	-85.6	-340.4
Търговски банки	-1.7	4.0	-0.8	1.6	2.8	0.7	1.9	5.4	-1.0	2.2	0.6	1.8	2.2	-0.4	-1.1	0.7	9.5
Други сектори <sup>8</sup>	1.4	-2.1	13.0	12.3	77.0	45.7	23.1	145.9	-0.6	11.9	0.1	11.4	-10.5	29.9	-62.4	-42.9	126.7
Депозити на нерезиденти	-5.0	1.3	100.7	96.9	-96.5	-5.1	5.0	-96.6	-16.7	-17.2	33.5	-0.4	17.4	6.6	23.2	47.2	47.1
Други пасиви	-3.5	-0.5	17.2	13.2	14.8	34.3	-4.9	44.2	2.1	11.5	51.1	64.7	-26.5	23.3	42.1	38.9	160.9
<i>Общо за групи А, Б и В</i>	<i>-112.8</i>	<i>2.3</i>	<i>-132.7</i>	<i>-243.2</i>	<i>108.8</i>	<i>-91.1</i>	<i>21.5</i>	<i>39.3</i>	<i>-46.3</i>	<i>175.5</i>	<i>38.5</i>	<i>107.7</i>	<i>-4.4</i>	<i>410.1</i>	<i>-115.5</i>	<i>290.2</i>	<i>194.0</i>
<b>Г. Грешки и пропуски</b>	<b>-36.6</b>	<b>-28.3</b>	<b>52.5</b>	<b>-12.5</b>	<b>-17.1</b>	<b>114.6</b>	<b>-49.4</b>	<b>48.2</b>	<b>-0.8</b>	<b>-131.0</b>	<b>-31.8</b>	<b>-163.6</b>	<b>148.4</b>	<b>-14.7</b>	<b>225.4</b>	<b>359.1</b>	<b>231.3</b>
<b>ОБЩ БАЛАНС (групи А, Б, В и Г)</b>	<b>-149.4</b>	<b>-26.0</b>	<b>-80.3</b>	<b>-255.7</b>	<b>91.8</b>	<b>23.6</b>	<b>-27.8</b>	<b>87.5</b>	<b>-47.0</b>	<b>-15.5</b>	<b>6.7</b>	<b>-55.9</b>	<b>144.0</b>	<b>395.4</b>	<b>110.0</b>	<b>649.3</b>	<b>425.3</b>
<b>Д. Резерви и друго финансиране</b>	<b>149.4</b>	<b>26.0</b>	<b>80.3</b>	<b>255.7</b>	<b>-91.8</b>	<b>-23.6</b>	<b>27.8</b>	<b>-87.5</b>	<b>47.0</b>	<b>15.5</b>	<b>-6.7</b>	<b>55.9</b>	<b>-144.0</b>	<b>-395.4</b>	<b>-110.0</b>	<b>-649.3</b>	<b>-425.3</b>
Валутни резерви на БНБ <sup>12</sup>	195.7	37.0	17.6	250.3	-30.6	-12.4	-37.4	-80.4	95.6	48.5	4.2	148.4	-153.1	-362.1	-121.4	-636.6	-318.2
Ползвани кредити от МВФ, нето	-46.4	-10.9	62.7	5.4	-61.2	-11.2	65.3	-7.1	-48.6	-33.0	-10.9	-92.5	-46.7	-33.3	-11.0	-91.0	-185.3
Извънредно финансиране, нето <sup>13</sup>	0.0	0.0	0.0	0.0	0.0	0.0	0.0	0.0	0.0	0.0	0.0	0.0	55.8	0.0	22.4	78.2	

\* Аналитично представяне на платежния баланс в съответствие с петото издание на „Ръководство по платежен баланс“ на МВФ.

<sup>1</sup> Данните са предварителни.

<sup>2</sup> Данни от митнически декларации, получени от дирекция „Информационно-изчислителен център“ към „Информационно обслужване“ АД, обработени от БНБ по дата на оформяне на митническата декларация и допълнени с информация от НСИ. Предварителни данни към 20 март 2002 г.

<sup>3</sup> Оценка на БНБ.

<sup>4</sup> Данни на МВР за броя и структурата на туристите по цел на пътуване и оценка на Министерството на икономиката и БНБ.

<sup>5</sup> Включително данни от Агенцията за чуждестранна помощ и Българския червен кръст.

<sup>6</sup> Острицателният знак (-) показва изтичане на капитал (нарастване на капитал (нарастване на активи или намаляване на пасиви).

<sup>7</sup> Данни от фирми с чуждестранно участие, Агенцията за приватизация, отраслови министерства, НСИ, Централния депозитар, търговските банки и др. В статията *Преки инвестиции в България* са включени и инвестициите на чуждестранни лица в недвижими имоти.

<sup>8</sup> На базата на получените в БНБ отчети за задълженията по финансови кредити на местни лица към чужбина.

<sup>9</sup> За периода януари – юни 2001 г. са използвани данни на Банката за международни разплащания (BIS). За периода юли – декември 2001 г. – данните са на БНБ и подлежат на ревизии.

<sup>10</sup> Включва изменението на валутните депозити на домакинствата при местни банки. Данните са изчислени от курсови разлики. Острицателният знак (-) показва намаляване на депозитите, а положителният (+) – увеличаване.

<sup>11</sup> Предстои да бъдат включени външните задължения на страната по търговски кредити (получени аванси и задължения към поставчици), информацията за които в момента се обработва в БНБ.

<sup>12</sup> Не се включват измененията на валутните резерви на БНБ, дължащи се на курсови разлики. Острицателният знак (-) показва увеличаване на валутните резерви, а положителният (+) – намаляване.

<sup>13</sup> Включва заеми, отпуснати в подкрепа на платежния баланс (вкл. от Европейския съюз, Световната банка и др.).

## 2.2. ИЗНОС И ВНОС

## 2.2.1. ИЗНОС. НАЧИН НА ИЗПОЛЗВАНЕ, 2002 г.

(млн. ш. д.)

Групи стоки	I	II	Общо
<b>Потребителски стоки</b>	<b>141.4</b>	<b>147.1</b>	<b>288.5</b>
Храни	10.7	13.3	24.0
Цигари	0.6	0.7	1.2
Напитки	5.4	4.7	10.1
Дрехи и обувки	93.6	92.9	186.6
Лекарства и козметика	11.1	12.9	24.0
Мебели и дом. обзавеждане	10.6	12.8	23.4
Други	9.3	9.8	19.0
<b>Суровини и материали</b>	<b>156.7</b>	<b>163.8</b>	<b>320.5</b>
Чугун, желязо и стомана	17.3	24.8	42.2
Цветни метали	30.9	30.6	61.5
Химически продукти	17.9	14.4	32.2
Пластмаси, каучук	11.2	11.5	22.7
Торове	7.9	6.3	14.2
Текстилни материали	16.4	14.6	31.0
Суровини за производство на храни	14.2	26.2	40.4
Дървен материал и хартия, картон	8.1	7.8	15.9
Цимент	0.9	1.5	2.4
Тютюн	6.0	1.0	7.0
Други	25.9	25.1	51.0
<b>Инвестиционни стоки</b>	<b>43.5</b>	<b>52.1</b>	<b>95.6</b>
Машини, уреди и апарати	18.2	19.9	38.1
Електрически машини	4.9	3.4	8.3
Транспортни средства	1.3	2.5	3.8
Резервни части и оборудване	9.5	11.9	21.4
Други	9.6	14.4	24.0
<b>Общо неенергийни стоки</b>	<b>341.6</b>	<b>362.9</b>	<b>704.5</b>
<b>Енергийни ресурси</b>	<b>37.3</b>	<b>43.4</b>	<b>80.7</b>
Петролни продукти	19.1	22.1	41.2
Други	18.3	21.3	39.6
<b>ОБЩО ИЗНОС (FOB)</b>	<b>378.9</b>	<b>406.4</b>	<b>785.3</b>

Източник: Данни от митнически декларации, получени от дирекция „Информационно-изчислителен център“ към „Информационно обслужване“ АД, допълнени с данни от НСИ и обработени от БНБ по дата на митническата декларация. Данните са съгласувани с НСИ. Предварителни данни към 10 април 2002 г.

2.2.2. ИЗНОС. НАЧИН НА ИЗПОЛЗВАНЕ, 2001 г.

(млн. ш. д.)

Групи стоки	I	II	III	IV	V	VI	VII	VIII	IX	X	XI	XII	Общо
<b>Потребителски стоки</b>	<b>122.3</b>	<b>132.7</b>	<b>151.3</b>	<b>124.9</b>	<b>125.3</b>	<b>144.0</b>	<b>160.6</b>	<b>154.4</b>	<b>153.3</b>	<b>160.0</b>	<b>160.5</b>	<b>124.4</b>	<b>1713.8</b>
Храни	10.3	12.5	16.7	17.0	16.3	14.3	17.4	17.5	18.8	21.4	19.8	14.2	196.1
Цигари	1.1	1.5	1.5	0.8	1.7	1.0	0.7	1.2	1.6	4.6	1.6	1.3	18.6
Напитки	4.4	4.5	5.7	5.3	5.8	5.7	6.0	6.1	5.2	7.9	7.9	4.6	69.1
Дрехи и обувки	77.0	83.3	92.1	70.1	69.2	89.3	99.7	96.1	93.9	85.3	87.5	76.0	1019.4
Лекарства и козметика	11.5	12.5	15.6	12.9	13.8	12.6	14.5	12.1	11.2	15.0	16.1	12.5	160.3
Мебели и дом. обзавеждане	9.4	9.5	10.3	9.9	10.5	11.5	11.4	11.0	11.4	13.7	14.6	8.7	131.9
Други	8.8	8.9	9.3	8.9	7.9	9.6	11.0	10.4	11.1	12.3	13.0	7.2	118.5
<b>Суровини и материали</b>	<b>172.5</b>	<b>178.1</b>	<b>178.1</b>	<b>173.7</b>	<b>177.7</b>	<b>180.5</b>	<b>190.8</b>	<b>164.9</b>	<b>157.5</b>	<b>178.9</b>	<b>182.6</b>	<b>144.2</b>	<b>2079.5</b>
Чугун, желязо и стомана	22.8	26.6	32.3	33.0	33.6	34.6	33.5	28.1	28.0	27.5	28.5	23.8	352.4
Цветни метали	41.3	46.1	38.7	39.0	43.7	39.5	38.6	33.5	24.2	22.8	23.0	33.4	423.8
Химически продукти	18.4	16.6	19.4	17.0	18.3	19.0	16.7	14.1	16.7	15.0	16.7	13.5	201.4
Пластмаси, каучук	11.8	12.0	13.3	12.0	12.5	10.5	7.5	7.0	11.4	12.1	11.8	7.2	129.1
Торове	15.5	11.8	4.8	5.7	2.3	6.3	8.4	10.5	2.0	4.6	8.3	6.2	86.5
Текстилни материали	15.2	14.1	14.8	13.4	15.6	17.6	16.5	13.2	16.4	16.8	17.3	12.7	183.6
Суровини за производство на храни	5.9	8.1	7.6	6.8	6.2	6.2	23.8	17.8	13.1	24.9	19.2	12.6	152.2
Дървен материал и хартия, картон	11.1	11.6	10.7	9.9	12.1	10.3	11.6	8.1	11.5	12.2	11.8	6.4	127.3
Цимент	2.7	1.7	3.0	3.1	2.8	1.0	2.9	3.3	1.6	3.6	1.5	2.8	29.9
Тютюн	3.7	2.2	2.5	1.2	2.4	4.8	1.4	2.7	1.8	5.1	8.8	3.2	39.7
Други	24.2	27.3	30.8	32.6	28.2	30.8	29.9	26.7	30.8	34.1	35.6	22.4	353.5
<b>Инвестиционни стоки</b>	<b>45.8</b>	<b>45.8</b>	<b>60.7</b>	<b>51.0</b>	<b>47.9</b>	<b>49.5</b>	<b>51.0</b>	<b>60.1</b>	<b>51.8</b>	<b>58.1</b>	<b>53.9</b>	<b>48.9</b>	<b>624.4</b>
Машини, уреди и апарати	18.8	19.4	20.4	18.5	20.2	19.3	18.1	22.7	16.2	22.4	21.8	17.1	234.9
Електрически машини	4.0	5.5	7.1	5.8	5.9	6.3	5.5	6.7	5.5	7.4	5.3	7.9	72.9
Транспортни средства	5.8	1.6	6.6	1.5	1.4	1.2	2.8	1.6	1.9	3.9	1.9	1.8	32.1
Резервни части и оборудване	7.5	9.6	16.8	13.8	10.3	10.9	14.8	10.6	10.3	11.6	12.3	10.6	139.1
Други	9.6	9.7	9.8	11.3	10.1	11.8	9.7	18.6	18.0	12.7	12.6	11.5	145.4
<b>Общо неенергийни стоки</b>	<b>340.6</b>	<b>356.6</b>	<b>390.1</b>	<b>349.6</b>	<b>350.9</b>	<b>374.0</b>	<b>402.4</b>	<b>379.4</b>	<b>362.6</b>	<b>397.0</b>	<b>397.0</b>	<b>317.5</b>	<b>4417.8</b>
<b>Енергийни ресурси</b>	<b>56.5</b>	<b>72.4</b>	<b>65.5</b>	<b>62.8</b>	<b>40.8</b>	<b>54.5</b>	<b>51.5</b>	<b>68.4</b>	<b>61.7</b>	<b>57.0</b>	<b>51.9</b>	<b>45.9</b>	<b>688.8</b>
Петролни продукти	28.9	46.1	53.4	51.9	27.3	39.9	34.8	40.8	42.4	38.1	23.4	26.9	453.9
Други	27.6	26.2	12.1	10.9	13.4	14.6	16.7	27.6	19.3	19.0	28.5	19.0	234.9
<b>ОБЩО ИЗНОС (FOB)</b>	<b>397.1</b>	<b>429.0</b>	<b>455.5</b>	<b>412.4</b>	<b>391.6</b>	<b>428.6</b>	<b>453.9</b>	<b>447.8</b>	<b>424.3</b>	<b>454.0</b>	<b>448.9</b>	<b>363.5</b>	<b>5106.5</b>

Източник: Данни от митнически декларации, получени от дирекция „Информационно-изчислителен център“ към „Информационно обслужване“ АД, допълнени с данни от НСИ и обработени от БНБ по дата на митническата декларация. Данните са съгласувани с НСИ.

Предварителни данни към 20 март 2002 г.

2.2.3. ВНОС. НАЧИН НА ИЗПОЛЗВАНЕ, 2002 г.

(млн. щ. д.)

Групи стоки	I	II	Общо
<b>Потребителски стоки</b>	<b>103.1</b>	<b>103.3</b>	<b>206.4</b>
Храни, напитки и цигари	18.4	19.5	37.9
Мебели и дом. обзавеждане	12.8	13.4	26.1
Лекарства и козметика	20.3	19.5	39.8
Дрехи и обувки	23.4	25.1	48.5
Автомобили	11.7	11.8	23.5
Други	16.5	14.1	30.6
<b>Суровини и материали</b>	<b>168.2</b>	<b>191.3</b>	<b>359.5</b>
Руди	7.6	18.3	25.9
Чугун, желязо и стомана	8.9	12.9	21.8
Цветни метали	5.6	5.9	11.5
Текстилни материали	54.5	48.8	103.3
Дървен материал и хартия, картон	12.7	12.5	25.2
Химически продукти	12.7	17.9	30.6
Пластмаси, каучук	18.4	19.8	38.2
Суровини за производство на храни	8.9	14.1	23.1
Кожии	4.9	4.0	8.9
Тютюн	2.7	2.1	4.7
Други	31.2	35.0	66.2
<b>Инвестиционни стоки</b>	<b>116.2</b>	<b>119.7</b>	<b>235.9</b>
Машини, уреди и апарати	38.4	37.7	76.1
Електрически машини	21.7	25.2	46.9
Транспортни средства	21.9	25.0	46.9
Резервни части и оборудване	22.7	18.2	40.9
Други	11.4	13.6	25.1
<b>Общо неенергийни стоки</b>	<b>387.5</b>	<b>414.3</b>	<b>801.8</b>
<b>Енергийни ресурси</b>	<b>113.3</b>	<b>100.8</b>	<b>214.0</b>
<i>Горива</i>	<i>107.4</i>	<i>95.5</i>	<i>202.8</i>
Суров петрол и природен газ	91.7	82.0	173.7
Въглища	11.5	10.3	21.8
Други горива	4.2	3.1	7.3
<i>Други</i>	<i>5.9</i>	<i>5.3</i>	<i>11.2</i>
Масла	5.9	5.3	11.2
<b>Некласифициран внос</b>	<b>3.8</b>	<b>5.7</b>	<b>9.5</b>
<b>ОБЩО ВНОС (CIF)</b>	<b>504.5</b>	<b>520.7</b>	<b>1025.3</b>

Източник: Данни от митнически декларации, получени от дирекция „Информационно-изчислителен център“ към „Информационно обслужване“ АД, допълнени с данни от НСИ и обработени от БНБ по дата на митническата декларация. Данните са съгласувани с НСИ. Предварителни данни към 10 април 2002 г.

2.2.4. ВНОС. НАЧИН НА ИЗПОЛЗВАНЕ, 2001 г.

Групи стоки	(млн. щ. д.)												
	I	II	III	IV	V	VI	VII	VIII	IX	X	XI	XII	Общо
<b>Потребителски стоки</b>	<b>86.5</b>	<b>93.1</b>	<b>102.7</b>	<b>110.6</b>	<b>101.7</b>	<b>98.6</b>	<b>111.3</b>	<b>91.3</b>	<b>100.0</b>	<b>141.4</b>	<b>129.4</b>	<b>115.1</b>	<b>1281.6</b>
Храни, напитки и тигари	16.1	16.8	18.5	14.7	14.9	13.2	15.8	12.8	16.1	20.9	19.6	18.4	197.8
Мебели и дом. обзавеждане	12.3	12.5	15.2	15.3	15.0	13.5	16.1	14.1	15.4	19.3	19.5	19.5	187.7
Лекарства и козметика	16.4	19.4	22.1	32.1	16.9	22.0	18.7	17.5	18.5	27.7	27.5	18.7	257.4
Дрехи и обувки	18.9	20.8	21.7	18.7	23.4	21.8	22.6	15.6	22.2	29.3	27.3	25.1	267.5
Автомобили	11.7	10.7	11.9	12.8	16.3	14.9	19.3	19.0	15.2	22.1	18.9	18.2	190.9
Други	11.0	12.8	13.3	16.9	15.1	13.1	18.8	12.3	12.7	22.1	16.7	15.3	180.2
<b>Суровини и материали</b>	<b>183.3</b>	<b>174.2</b>	<b>213.0</b>	<b>205.1</b>	<b>245.1</b>	<b>246.2</b>	<b>231.3</b>	<b>201.9</b>	<b>191.6</b>	<b>235.9</b>	<b>227.4</b>	<b>174.6</b>	<b>2529.3</b>
Руди	21.2	3.5	18.7	14.5	36.7	38.3	21.8	27.9	21.0	21.1	18.0	5.1	247.7
Чугун, желязо и стомана	11.1	9.3	13.0	12.8	11.0	11.9	11.8	14.9	13.2	15.0	12.7	10.6	147.3
Цветни метали	5.6	7.6	8.5	6.9	7.0	6.9	6.8	7.2	5.0	6.9	6.6	6.0	80.9
Текстилни материали	55.5	50.1	53.5	60.7	79.9	77.3	68.0	42.3	41.4	69.7	68.3	55.8	722.7
Дървен материал и хартия, картон	12.2	13.1	14.4	14.1	16.0	14.4	15.1	12.9	13.4	17.1	13.6	12.8	169.1
Химически продукти	12.2	16.3	23.5	17.5	14.8	12.5	15.2	15.2	15.4	15.1	13.3	12.3	183.2
Пластмаси, каучук	18.1	20.0	22.9	21.5	25.5	25.2	27.1	25.0	22.8	27.7	26.7	22.6	285.0
Суровини за производство на храни	9.2	13.6	15.0	16.9	7.4	8.3	9.7	9.8	16.9	8.8	15.9	9.7	141.2
Кожи	5.4	5.5	5.4	6.4	8.4	9.5	8.3	3.9	4.5	7.0	7.5	6.7	78.4
Тютюн	2.6	3.1	2.9	1.7	2.1	2.9	2.2	1.1	2.0	1.8	1.8	0.8	25.2
Други	30.2	31.9	35.1	32.0	36.4	39.1	45.4	41.6	36.1	45.6	43.0	32.1	448.6
<b>Инвестиционни стоки</b>	<b>107.5</b>	<b>111.3</b>	<b>134.1</b>	<b>150.8</b>	<b>153.5</b>	<b>145.7</b>	<b>189.3</b>	<b>177.7</b>	<b>132.7</b>	<b>174.7</b>	<b>164.0</b>	<b>162.4</b>	<b>1803.7</b>
Машини, уреди и апарати	43.2	38.6	45.8	49.4	54.1	54.7	90.0	48.5	43.5	55.2	45.5	46.2	614.8
Електрически машини	13.7	20.0	21.1	39.4	26.9	29.5	23.5	28.4	26.9	20.8	30.8	36.2	317.3
Транспортни средства	21.5	19.7	21.4	27.8	27.8	28.5	34.8	67.3	28.3	48.5	45.4	33.8	404.9
Резервни части и оборудване	17.1	19.5	22.6	17.3	17.9	16.5	25.9	18.4	18.6	27.3	23.1	19.6	243.9
Други	11.9	13.4	23.2	16.8	26.8	16.5	15.0	15.1	15.4	22.8	19.3	26.6	222.8
<b>Общо неенергийни стоки</b>	<b>377.2</b>	<b>378.5</b>	<b>449.7</b>	<b>466.5</b>	<b>500.3</b>	<b>490.4</b>	<b>531.8</b>	<b>470.8</b>	<b>424.3</b>	<b>552.0</b>	<b>520.8</b>	<b>452.1</b>	<b>5614.5</b>
<b>Енергийни ресурси</b>	<b>139.6</b>	<b>135.9</b>	<b>151.4</b>	<b>109.4</b>	<b>102.6</b>	<b>159.2</b>	<b>182.5</b>	<b>125.7</b>	<b>124.8</b>	<b>133.2</b>	<b>141.8</b>	<b>119.6</b>	<b>1625.6</b>
<i>Горива</i>	<i>128.3</i>	<i>125.2</i>	<i>141.2</i>	<i>101.4</i>	<i>92.4</i>	<i>134.9</i>	<i>125.3</i>	<i>111.1</i>	<i>112.5</i>	<i>121.6</i>	<i>135.3</i>	<i>111.4</i>	<i>1440.5</i>
Суров петрол и природен газ	119.5	115.2	114.6	78.8	72.8	113.5	110.0	94.1	92.7	104.5	123.9	104.7	1244.4
Въглища	5.7	6.8	20.9	19.2	16.1	16.4	12.0	13.3	15.8	12.6	7.9	3.5	150.1
Други горива	3.2	3.2	5.6	3.4	3.5	4.9	3.3	3.7	4.1	4.5	3.5	3.2	46.0
<i>Други</i>	<i>11.3</i>	<i>10.7</i>	<i>10.2</i>	<i>8.0</i>	<i>10.2</i>	<i>24.3</i>	<i>57.2</i>	<i>14.6</i>	<i>12.2</i>	<i>11.6</i>	<i>6.6</i>	<i>8.2</i>	<i>185.1</i>
Масла	11.3	10.7	10.2	8.0	10.2	24.3	57.2	14.6	12.2	11.6	6.6	8.2	185.1
<b>ОБЩО ВНОС (CIF)</b>	<b>516.8</b>	<b>514.4</b>	<b>601.1</b>	<b>575.9</b>	<b>602.9</b>	<b>649.6</b>	<b>714.3</b>	<b>596.5</b>	<b>549.1</b>	<b>685.1</b>	<b>662.6</b>	<b>571.7</b>	<b>7240.1</b>

Източник: Данни от митнически декларации, получени от дирекция „Информационно-изчислителен център“ към „Информационно обслужване“ АД, допълнени с данни от НСИ и обработени от БНБ по дата на митническата декларация. Данните са съгласувани с НСИ. Предварителни данни към 20 март 2002 г.

2.2.5. ИЗНОС ПО ОСНОВНИ ТЪРГОВСКИ ПАРТНЬОРИ И РЕГИОНИ, 2002 г.

(млн. щ. д.)

Страни	I	II	Общо
<b>Европейски съюз, в т. ч.:</b>	<b>223.6</b>	<b>230.3</b>	<b>453.9</b>
Италия	61.9	63.6	125.4
Германия	39.2	38.6	77.8
Гърция	41.3	35.7	77.0
Франция	23.2	26.0	49.2
Белгия	16.1	18.0	34.1
Испания	12.0	19.2	31.2
Великобритания	12.9	11.3	24.2
Холандия	5.9	6.4	12.3
Австрия	5.6	6.1	11.7
<b>ЕАСТ, в т. ч.:</b>	<b>5.5</b>	<b>3.7</b>	<b>9.1</b>
Швейцария	4.4	3.2	7.6
<b>Други от ОИСР, в т. ч.:<sup>1</sup></b>	<b>52.6</b>	<b>52.0</b>	<b>104.7</b>
Турция	37.0	36.5	73.5
САЩ	13.5	13.3	26.8
Япония	0.7	0.6	1.3
<b>Балкански страни, в т. ч.:<sup>2</sup></b>	<b>24.2</b>	<b>29.6</b>	<b>53.8</b>
Югославия	12.3	13.8	26.1
Македония	8.9	10.4	19.3
<b>ЦЕФТА, в т. ч.:</b>	<b>16.5</b>	<b>28.1</b>	<b>44.7</b>
Румъния	8.9	18.8	27.8
Полша	2.9	3.0	5.9
Унгария	2.1	2.5	4.6
Чехия	1.5	1.9	3.4
Словакия	0.6	1.1	1.7
Словения	0.5	0.8	1.3
<b>ОНД и балтийските страни, в т. ч.:</b>	<b>15.3</b>	<b>21.0</b>	<b>36.3</b>
Русия	6.1	7.2	13.4
Грузия	3.7	3.5	7.2
Украйна	2.2	4.8	6.9
<b>Други, в т. ч.:</b>	<b>41.3</b>	<b>41.6</b>	<b>82.9</b>
Страни от Югоизточна Азия <sup>3</sup>	1.4	0.9	2.3
<b>ОБЩО ИЗНОС (FOB)</b>	<b>378.9</b>	<b>406.4</b>	<b>785.3</b>

<sup>1</sup> Включва Австралия, Канада, Нова Зеландия, САЩ, Турция и Япония.

<sup>2</sup> Включва Албания, Босна и Херцеговина, Македония, Хърватска и СР Югославия.

<sup>3</sup> Включва Корея, Малайзия, Тайланд, Филипините и Индонезия.

*Източник:* Данни от митнически декларации, получени от дирекция „Информационно-изчислителен център“ към „Информационно обслужване“ АД, допълнени с данни от НСИ и обработени от БНБ по дата на митническата декларация. Данните са съгласувани с НСИ.  
Предварителни данни към 10 април 2002 г.

2.2.6. ИЗНОС ПО ОСНОВНИ ТЪРГОВСКИ ПАРТНЬОРИ И РЕГИОНИ, 2001 г.

Страни	I	II	III	IV	V	VI	VII	VIII	IX	X	XI	XII	Общо
<b>Европейски съюз, в т. ч.:</b>	<b>218.4</b>	<b>219.1</b>	<b>264.1</b>	<b>229.2</b>	<b>233.2</b>	<b>237.5</b>	<b>255.3</b>	<b>233.5</b>	<b>238.3</b>	<b>237.7</b>	<b>235.6</b>	<b>194.5</b>	<b>2796.4</b>
Италия	53.0	65.6	80.9	55.0	63.9	62.3	65.8	61.2	77.5	65.4	67.1	48.5	766.0
Германия	43.9	40.6	42.6	36.3	36.2	41.2	42.7	41.0	39.9	44.3	44.9	33.6	487.4
Гърция	35.0	33.8	43.7	41.7	42.5	35.3	40.8	31.8	40.3	36.8	33.7	32.8	448.2
Франция	17.6	18.0	28.9	21.9	23.7	28.5	24.4	24.5	22.3	29.0	27.2	20.3	286.3
Белгия	25.2	26.3	24.7	23.9	25.1	20.3	24.4	20.5	13.4	9.9	15.2	20.6	249.5
Испания	13.6	8.1	15.0	20.3	12.9	15.7	18.5	18.3	8.9	14.6	11.6	10.0	167.5
Великобритания	11.0	6.9	9.4	11.2	12.3	14.0	11.2	10.8	12.0	13.6	13.4	9.1	134.8
Австрия	6.1	6.3	6.8	6.8	6.6	6.7	10.9	5.7	7.3	9.0	8.3	4.4	85.1
Холандия	6.7	6.8	5.8	5.4	5.7	6.5	7.2	7.4	8.5	8.4	6.1	5.0	79.4
<b>ЕАСТ, в т. ч.:</b>	<b>3.7</b>	<b>6.8</b>	<b>4.8</b>	<b>3.9</b>	<b>4.7</b>	<b>7.3</b>	<b>4.9</b>	<b>5.7</b>	<b>5.9</b>	<b>5.3</b>	<b>7.7</b>	<b>4.1</b>	<b>64.8</b>
Швейцария	3.3	6.4	4.1	3.3	3.9	6.8	4.5	5.2	5.3	4.5	6.9	3.8	58.0
<b>Други от ОИСР, в т. ч.:</b> <sup>1</sup>	<b>59.6</b>	<b>67.3</b>	<b>47.7</b>	<b>62.2</b>	<b>49.0</b>	<b>65.5</b>	<b>68.8</b>	<b>71.2</b>	<b>55.4</b>	<b>71.4</b>	<b>62.0</b>	<b>52.4</b>	<b>732.5</b>
Турция	37.2	47.1	20.0	29.0	30.2	35.9	35.5	34.6	33.0	39.6	41.1	29.2	412.5
САЩ	20.6	18.1	24.7	31.7	16.0	26.6	29.1	32.5	18.3	27.9	18.3	20.6	284.3
Япония	0.6	0.5	0.5	0.4	0.6	1.1	2.1	1.6	2.0	1.3	1.3	1.0	12.9
<b>Балкански страни, в т. ч.:</b> <sup>2</sup>	<b>43.4</b>	<b>46.7</b>	<b>35.1</b>	<b>23.2</b>	<b>22.6</b>	<b>19.8</b>	<b>20.7</b>	<b>31.5</b>	<b>28.0</b>	<b>33.4</b>	<b>37.8</b>	<b>25.9</b>	<b>368.2</b>
Югославия	32.5	32.3	21.3	12.8	10.4	10.3	9.1	17.9	13.8	16.2	23.3	12.7	212.7
Македония	8.6	12.1	10.9	8.2	9.6	6.5	8.0	7.7	10.0	10.5	10.8	9.5	112.4
<b>ЦЕФТА, в т. ч.:</b>	<b>15.5</b>	<b>19.5</b>	<b>24.5</b>	<b>19.8</b>	<b>18.0</b>	<b>28.3</b>	<b>18.7</b>	<b>16.4</b>	<b>18.0</b>	<b>24.7</b>	<b>23.9</b>	<b>19.8</b>	<b>247.1</b>
Румъния	8.6	11.5	14.1	12.4	8.6	8.9	11.0	7.4	9.7	12.9	11.6	12.4	129.0
Полша	2.3	2.2	2.9	1.9	2.8	2.4	2.8	3.5	2.6	4.6	4.2	2.4	34.7
Унгария	2.0	3.3	4.1	2.8	2.8	2.6	2.1	2.5	2.4	2.9	3.8	2.1	33.3
Чехия	1.4	1.5	1.4	1.6	1.9	1.7	1.6	1.7	2.2	2.8	2.6	1.4	21.9
Словения	0.4	0.5	1.4	0.5	0.7	11.8	0.5	0.7	0.5	0.9	0.6	0.7	19.4
Словакия	0.9	0.5	0.6	0.7	1.2	0.8	0.7	0.7	0.6	0.5	1.0	0.7	8.9
<b>ОНД и балтийските страни, в т. ч.:</b>	<b>20.3</b>	<b>24.5</b>	<b>27.2</b>	<b>27.5</b>	<b>25.2</b>	<b>23.3</b>	<b>23.5</b>	<b>24.6</b>	<b>27.2</b>	<b>28.9</b>	<b>26.8</b>	<b>19.7</b>	<b>298.6</b>
Русия	8.7	8.3	11.3	8.5	10.5	10.1	8.4	11.2	8.2	12.5	13.1	8.5	119.3
Украйна	3.9	5.8	5.0	4.8	5.5	7.0	6.1	5.1	4.5	5.4	5.0	3.8	61.8
Грузия	4.5	6.0	6.4	9.1	4.3	1.3	2.3	2.7	8.5	4.0	1.8	2.7	53.6
<b>Други, в т. ч.:</b>	<b>36.2</b>	<b>45.3</b>	<b>52.0</b>	<b>46.7</b>	<b>38.9</b>	<b>46.9</b>	<b>62.0</b>	<b>64.8</b>	<b>51.5</b>	<b>52.5</b>	<b>55.2</b>	<b>47.1</b>	<b>599.0</b>
Страни от Югоизточна Азия <sup>3</sup>	1.7	0.7	0.9	0.6	1.2	0.9	1.4	1.0	1.1	1.3	1.7	1.0	13.5
<b>ОБЩО ИЗНОС (FOB)</b>	<b>397.1</b>	<b>429.0</b>	<b>455.5</b>	<b>412.4</b>	<b>391.6</b>	<b>428.6</b>	<b>453.9</b>	<b>447.8</b>	<b>424.3</b>	<b>454.0</b>	<b>448.9</b>	<b>363.5</b>	<b>5106.5</b>

<sup>1</sup> Включва Австралия, Канада, Нова Зеландия, САЩ, Турция и Япония.

<sup>2</sup> Включва Албания, Босна и Херцеговина, Македония, Хърватска и СР Югославия.

<sup>3</sup> Включва Корея, Малайзия, Тайланд, Филипините и Индонезия.

**Източник:** Данни от митнически декларации, получени от дирекция „Информационно-изчислителен център“ към „Информационно обслужване“ АД, допълнени с данни от НСИ и обработени от БНБ по дата на митническата декларация. Данните са съгласувани с НСИ.  
Предварителни данни към 20 март 2002 г.

2.2.7. ВНОС ПО ОСНОВНИ ТЪРГОВСКИ ПАРТНЬОРИ И РЕГИОНИ, 2002 г.

(млн. щ. д.)

Страни	I	II	Общо
<b>Европейски съюз, в т. ч.:</b>	<b>252.9</b>	<b>263.3</b>	<b>516.2</b>
Германия	67.3	76.7	144.0
Италия	60.7	50.3	111.0
Гърция	31.0	34.7	65.7
Франция	29.6	31.3	60.9
Великобритания	14.1	14.3	28.5
Австрия	10.8	13.9	24.7
Холандия	9.2	11.2	20.4
Испания	8.8	9.3	18.1
Белгия	6.4	7.5	13.9
<b>ЕАСТ</b>	<b>6.9</b>	<b>8.2</b>	<b>15.1</b>
Швейцария	6.2	7.9	14.1
<b>Други от ОИСР, в т. ч.:<sup>1</sup></b>	<b>43.6</b>	<b>40.9</b>	<b>84.5</b>
Турция	23.9	23.9	47.8
САЩ	11.1	10.7	21.8
Япония	6.1	4.9	11.0
<b>Балкански страни, в т. ч.:<sup>2</sup></b>	<b>2.4</b>	<b>2.8</b>	<b>5.2</b>
Югославия	1.4	1.4	2.7
Македония	0.8	1.1	2.0
<b>ЦЕФТА, в т. ч.:</b>	<b>30.4</b>	<b>39.1</b>	<b>69.5</b>
Румъния	7.0	8.7	15.7
Чехия	5.8	8.8	14.6
Унгария	6.0	8.6	14.6
Полша	6.4	7.5	13.9
Словения	2.5	3.1	5.5
Словакия	2.7	2.5	5.2
<b>ОНД и балтийските страни, в т. ч.:</b>	<b>119.4</b>	<b>111.3</b>	<b>230.7</b>
Русия	94.1	89.0	183.0
Украйна	18.3	19.3	37.6
<b>Други, в т. ч.:</b>	<b>48.9</b>	<b>55.1</b>	<b>104.0</b>
Страни от Югоизточна Азия <sup>3</sup>	7.0	13.1	20.1
<b>ОБЩО ВНОС (CIF)</b>	<b>504.5</b>	<b>520.7</b>	<b>1025.3</b>

<sup>1</sup> Включва Австралия, Канада, Нова Зеландия, САЩ, Турция и Япония.

<sup>2</sup> Включва Албания, Босна и Херцеговина, Македония, Хърватска и СР Югославия.

<sup>3</sup> Включва Корея, Малайзия, Тайланд, Филипините и Индонезия.

*Източник:* Данни от митнически декларации, получени от дирекция „Информационно-изчислителен център“ към „Информационно обслужване“ АД, допълнени с данни от НСИ и обработени от БНБ по дата на митническата декларация. Данните са съгласувани с НСИ. Предварителни данни към 10 април 2002 г.



2.2.8. ВНОС ПО ОСНОВНИ ТЪРГОВСКИ ПАРТНЬОРИ И РЕГИОНИ, 2001 г.

Страни	I	II	III	IV	V	VI	VII	VIII	IX	X	XI	XII	Общо
<b>Европейски съюз, в т. ч.:</b>	<b>224.6</b>	<b>248.3</b>	<b>287.8</b>	<b>290.0</b>	<b>317.3</b>	<b>320.5</b>	<b>337.2</b>	<b>303.3</b>	<b>258.9</b>	<b>364.5</b>	<b>329.9</b>	<b>295.2</b>	<b>3577.6</b>
Германия	64.9	70.9	84.4	82.9	99.9	94.3	103.5	95.9	90.1	121.3	108.7	91.3	1108.1
Италия	45.1	49.0	57.8	63.3	68.8	69.5	65.6	42.6	43.0	66.6	63.6	60.2	695.4
Франция	27.2	28.3	31.7	34.4	37.1	32.4	36.6	59.3	27.6	44.9	40.2	38.1	437.7
Гърция	27.6	32.5	40.5	30.5	36.9	34.7	43.9	25.1	32.1	38.0	36.8	32.5	411.2
Великобритания	11.7	11.9	14.9	13.9	12.9	20.2	12.8	16.3	14.3	17.4	15.4	17.2	178.8
Австрия	9.6	11.8	12.6	11.6	10.0	10.2	18.7	12.7	10.7	12.9	12.5	11.0	144.4
Холандия	9.5	9.7	10.0	9.8	13.5	12.2	10.7	11.9	10.2	12.7	11.9	10.2	132.3
Испания	9.2	8.6	8.8	9.5	11.9	10.8	10.7	9.5	7.6	12.3	10.7	10.6	120.2
Белгия	7.0	7.4	9.7	10.1	10.7	9.0	9.4	8.1	7.9	11.0	9.6	7.1	106.9
<b>ЕАСТ</b>	<b>7.4</b>	<b>7.4</b>	<b>8.3</b>	<b>8.2</b>	<b>6.0</b>	<b>7.5</b>	<b>6.5</b>	<b>5.9</b>	<b>6.6</b>	<b>7.2</b>	<b>9.7</b>	<b>9.6</b>	<b>90.3</b>
Швейцария	7.0	6.9	7.7	7.7	5.7	7.2	6.1	5.6	6.3	6.5	8.7	9.1	84.5
<b>Други от ОИСР, в т. ч.:</b> <sup>1</sup>	<b>37.9</b>	<b>33.8</b>	<b>49.8</b>	<b>68.5</b>	<b>50.1</b>	<b>45.9</b>	<b>43.0</b>	<b>39.7</b>	<b>44.9</b>	<b>56.1</b>	<b>51.6</b>	<b>48.4</b>	<b>569.6</b>
Турция	17.6	16.1	15.5	21.4	22.1	21.4	23.1	21.1	25.1	32.4	29.2	28.1	273.0
САЩ	13.3	10.5	25.1	38.4	19.4	13.0	11.4	10.8	11.1	13.8	11.7	12.2	190.7
Япония	5.7	5.4	6.3	6.8	5.8	4.7	6.2	5.8	7.3	7.9	7.9	6.9	76.7
<b>Балкански страни, в т. ч.:</b> <sup>2</sup>	<b>2.0</b>	<b>2.9</b>	<b>4.0</b>	<b>3.6</b>	<b>3.4</b>	<b>3.4</b>	<b>3.5</b>	<b>3.9</b>	<b>4.1</b>	<b>4.4</b>	<b>4.4</b>	<b>3.2</b>	<b>42.9</b>
Югославия	0.8	0.8	1.5	1.6	1.6	1.6	1.4	1.8	2.4	2.4	2.4	2.1	20.5
Македония	1.0	1.8	2.2	1.8	1.5	1.5	1.7	1.9	1.4	1.9	1.8	1.1	19.5
<b>ЦЕФТА, в т. ч.:</b>	<b>44.5</b>	<b>42.3</b>	<b>48.6</b>	<b>44.2</b>	<b>53.4</b>	<b>43.9</b>	<b>45.8</b>	<b>46.3</b>	<b>43.0</b>	<b>49.4</b>	<b>45.3</b>	<b>43.7</b>	<b>550.5</b>
Румъния	18.1	15.2	18.3	13.8	17.5	14.9	16.2	14.8	11.4	10.7	10.1	11.1	172.2
Чехия	7.3	9.0	10.2	9.0	9.9	9.7	9.2	9.8	9.8	11.0	11.3	9.9	116.2
Полша	6.0	6.9	8.0	9.5	12.5	7.2	6.6	8.8	10.4	12.9	8.6	9.4	106.7
Унгария	8.3	6.3	6.0	6.2	7.4	6.4	6.5	6.8	5.1	7.0	8.1	6.3	80.5
Словакия	2.7	2.7	3.2	2.8	3.1	3.0	2.9	3.1	2.9	4.2	3.6	3.6	37.8
Словения	2.1	2.2	2.9	2.8	3.0	2.8	4.2	3.0	3.3	3.5	3.6	3.4	36.9
<b>ОИД и балтийските страни, в т. ч.:</b>	<b>147.2</b>	<b>138.2</b>	<b>139.2</b>	<b>109.4</b>	<b>96.2</b>	<b>156.4</b>	<b>222.1</b>	<b>139.2</b>	<b>129.1</b>	<b>146.2</b>	<b>157.9</b>	<b>135.7</b>	<b>1716.8</b>
Русия	130.3	121.8	121.0	90.7	78.5	134.2	198.1	108.4	103.6	121.2	136.7	96.9	1441.4
Украйна	15.3	13.7	16.7	16.9	15.1	19.0	21.6	27.7	22.5	21.5	16.5	27.9	234.6
<b>Други, в т. ч.:</b>	<b>53.2</b>	<b>41.6</b>	<b>63.4</b>	<b>52.0</b>	<b>76.5</b>	<b>71.9</b>	<b>56.2</b>	<b>58.0</b>	<b>62.6</b>	<b>57.4</b>	<b>63.8</b>	<b>35.9</b>	<b>692.4</b>
Страни от Югоизточна Азия <sup>3</sup>	12.7	4.6	14.9	4.6	22.3	25.7	13.1	20.9	14.6	7.1	13.8	7.1	161.3
<b>ОБЩО ВНОС (СІF)</b>	<b>516.8</b>	<b>514.4</b>	<b>601.1</b>	<b>575.9</b>	<b>602.9</b>	<b>649.6</b>	<b>714.3</b>	<b>596.5</b>	<b>549.1</b>	<b>685.1</b>	<b>662.6</b>	<b>571.7</b>	<b>7240.1</b>

<sup>1</sup> Включва Австралия, Канада, Нова Зеландия, САЩ, Турция и Япония.

<sup>2</sup> Включва Албания, Босна и Херцеговина, Македония, Хърватска и СР Югославия.

<sup>3</sup> Включва Корея, Малайзия, Тайланд, Филипините и Индонезия.

**Източник:** Данни от митнически декларации, получени от дирекция „Информационно-изчислителен център“ към „Информационно обслужване“ АД, допълнени с данни от НСИ и обработени от БНБ по дата на митническата декларация. Данните са съгласувани с НСИ.  
Предварителни данни към 20 март 2002 г.

2.3. БРУТЕН ВЪНШЕН ДЪЛГ

2.3.1. БРУТЕН ВЪНШЕН ДЪЛГ ЗА 2002 г.

2.3.1.1. БРУТЕН ВЪНШЕН ДЪЛГ ПО КРЕДИТОРИ

(млн. ш. д.)

	I	II	III
<b>БРУТЕН ВЪНШЕН ДЪЛГ (А + Б) <sup>1,2</sup></b>	<b>10411.8</b>	<b>10377.5</b>	<b>10398.3</b>
<b>А. Дългосрочен дълг</b>	<b>9321.1</b>	<b>9294.1</b>	<b>9268.0</b>
<i>I. Официални кредитори</i>	<b>3343.8</b>	<b>3326.4</b>	<b>3322.0</b>
1. <i>Международни финансови институции</i>	2684.5	2688.8	2687.8
Международен валутен фонд	1067.7	1078.1	1073.0
Световна банка <sup>3</sup>	945.1	933.9	937.8
Европейски съюз	336.8	337.4	340.2
Други международни финансови институции	334.9	339.4	336.8
2. <i>Двустранни кредити</i>	659.3	637.6	634.3
Парижки клуб и нерасрочен дълг	375.3	358.2	352.2
Други двустранни кредити	283.9	279.4	282.1
<i>II. Частни кредитори</i>	<b>5977.3</b>	<b>5967.7</b>	<b>5945.9</b>
1. Брейдиоблигации	4742.9	4742.9	4742.9
2. Еврооблигации	215.9	216.3	218.1
3. Други облигации	20.2	20.4	20.3
4. Държавни ценни книжа <sup>4</sup>	3.2	-12.0	-54.6
5. Търговски банки	98.1	97.9	103.1
6. Други сектори <sup>5</sup>	896.9	902.3	916.1
финансови кредити	<b>839.1</b>	<b>844.4</b>	<b>858.4</b>
търговски кредити	<b>57.8</b>	<b>57.9</b>	<b>57.7</b>
<b>Б. Краткосрочен дълг <sup>6</sup></b>	<b>1090.7</b>	<b>1083.5</b>	<b>1130.3</b>
<i>I. Официални кредитори</i>	0.0	0.0	0.0
<i>II. Частни кредитори</i>	1090.7	1083.5	1130.3
1. Търговски банки <sup>7</sup>	174.9	151.9	159.3
2. Други сектори <sup>5</sup>	915.8	931.6	971.0
финансови кредити	323.0	315.8	298.9
търговски кредити	592.8	615.8	672.1
3. Държавни ценни книжа	0.0	0.0	0.0
<i>Аналитични статии <sup>8</sup></i>			
1. <i>Револвиращи кредити</i>	<b>106.1</b>	<b>98.3</b>	<b>98.9</b>
2. <i>Кредити, платими при поискване</i>	<b>134.9</b>	<b>136.5</b>	<b>120.4</b>
в т. ч. вътрешнофирмени	113.0	114.3	98.5

<sup>1</sup> Предварителни данни към 30 април 2002 г. Равностойността в щатски долари е изчислена по курса на съответните чуждестранни валути към края на периода. Включени са външните задължения на страната по търговски кредити, по получени аванси и към доставчици (подстатия *търговски кредити*). За първото тримесечие на 2002 г. данните в подстатия *търговски кредити* са по оценка на БНБ.

<sup>2</sup> Източник: Системата за регистриране, обслужване и управление на дълга на Министерството на финансите и Българската народна банка, търговските банки, местни физически и юридически лица.

<sup>3</sup> Включва размера както на държавните, така и на държавногарантираните заеми.

<sup>4</sup> Включват се държавни ценни книжа (деноминирани в левове и валута), притежавани от нерезиденти, и се приспадат брейдиоблигациите и еврооблигациите, притежавани от резиденти.

<sup>5</sup> Данните обхващат само кредитите, регистрирани в БНБ и за които тя е получила информация.

<sup>6</sup> Включително просрочия на главници и лихви.

<sup>7</sup> Включително депозитите на нерезиденти в местни търговски банки.

<sup>8</sup> Размерът на външните задължения по револвиращите кредити и по кредитите, платими при поискване, е включен в размера на brutния външен дълг на страната.

Източник: БНБ.

2.3.1.2. БРУТЕН ВЪНШЕН ДЪЛГ ПО ДЕБИТОРИ

(млн. щ. д.)

	I	II	III
<b>Общо (А + Б) <sup>1</sup></b>	<b>10411.8</b>	<b>10377.5</b>	<b>10398.3</b>
<b>А. Публичен сектор (I + II + III + IV)</b>	<b>8554.4</b>	<b>8524.9</b>	<b>8518.5</b>
<i>I. Правителствен дълг (1+2) <sup>2</sup></i>	<i>7652.9</i>	<i>7643.5</i>	<i>7641.1</i>
1. Заеми <sup>3</sup>	2694.1	2684.4	2680.1
2. Облигации	4958.8	4959.2	4961.0
<i>II. Държавногарантиран дълг <sup>2,7</sup></i>	<i>718.8</i>	<i>720.9</i>	<i>756.5</i>
1. Заеми	718.8	720.9	756.5
<i>III. Българска народна банка <sup>2</sup></i>	<i>61.4</i>	<i>51.8</i>	<i>52.0</i>
<i>IV. Други дебитори</i>	<i>121.2</i>	<i>108.6</i>	<i>68.8</i>
Местни органи на управление	20.2	20.4	20.3
1. Облигации	20.2	20.4	20.3
Търговски банки (1+2) <sup>4</sup>	8.2	9.3	9.2
1. Заеми	2.8	4.0	4.4
2. Депозити на нерезиденти	5.4	5.3	4.8
Търговски фирми (1+2 + 3) <sup>5</sup>	89.6	91.0	93.9
1. Вътрешнофирмени заеми	0.1	0.1	0.1
2. Други заеми	46.8	46.4	45.9
3. Търговски кредити	42.6	44.5	47.9
Други <sup>6</sup>	3.2	-12.0	-54.6
<b>Б. Частен сектор (I + II)</b>	<b>1857.3</b>	<b>1852.7</b>	<b>1879.8</b>
<i>I. Търговски банки (1+2+3 + 4) <sup>4</sup></i>	<i>264.8</i>	<i>240.5</i>	<i>253.2</i>
1. Вътрешнофирмени заеми	59.3	58.4	57.8
2. Други заеми	46.2	46.0	47.2
3. Облигации	0.0	0.0	4.8
4. Депозити на нерезиденти	159.3	136.0	143.4
<i>II. Търговски фирми (1+2 + 3) <sup>5</sup></i>	<i>1592.6</i>	<i>1612.2</i>	<i>1626.6</i>
1. Вътрешнофирмени заеми	505.1	500.9	484.2
2. Други заеми	479.5	482.1	460.4
3. Търговски кредити	608.0	629.2	682.0

<sup>1</sup> Предварителни данни. Равностойността в щатски долари е изчислена по курса на съответните чуждестранни валути към края на периода. Включени са външните задължения на страната по търговски кредити, по получени аванси и към доставчици (подстатия *търговски кредити*). За първото тримесечие на 2002 г. данните в подстатия *търговски кредити* са по оценка на БНБ.

<sup>2</sup> Източник: *Системата за регистриране, обслужване и управление на дълга* на Министерството на финансите и Българската народна банка. Предварителни данни към 30 април 2002 г.

<sup>3</sup> Включително кредити, отпуснати на правителството от Международния валутен фонд. В таблиците по платежен баланс тези кредити са показани като заеми, получени и обслужвани от БНБ.

<sup>4</sup> По данни на търговските банки.

<sup>5</sup> Данните обхващат само кредитите, регистрирани в БНБ и за които тя е получила информация.

<sup>6</sup> Включват се държавни ценни книжа (деноминирани в левове и валута), притежавани от нерезиденти, и се приспадат брейдиоблигациите и еврооблигациите, притежавани от резиденти.

<sup>7</sup> В съответствие с международната методология по статистика на външния дълг в размера на държавногарантирания дълг БНБ включва заемите с държавни гаранции на бюджетни и небюджетни предприятия.

Източник: БНБ.

2.3.2. БРУТЕН ВЪНШЕН ДЪЛГ ЗА 2001 г.

2.3.2.1. БРУТЕН ВЪНШЕН ДЪЛГ ПО КРЕДИТОРИ

(млн. ш. д.)

	I	II	III	IV	V	VI	VII	VIII	IX	X	XI	XII
<b>БРУТЕН ВЪНШЕН ДЪЛГ (А + Б) <sup>1, 2</sup></b>	<b>11107.4</b>	<b>11082.7</b>	<b>10805.5</b>	<b>10739.6</b>	<b>10625.4</b>	<b>10804.8</b>	<b>10880.1</b>	<b>10863.6</b>	<b>10636.7</b>	<b>10715.6</b>	<b>10830.9</b>	<b>10616.0</b>
<b>А. Дългосрочен дълг</b>	<b>9735.3</b>	<b>9716.2</b>	<b>9583.2</b>	<b>9590.4</b>	<b>9501.4</b>	<b>9552.5</b>	<b>9567.1</b>	<b>9641.9</b>	<b>9354.7</b>	<b>9339.0</b>	<b>9470.3</b>	<b>9407.8</b>
<b>I. Официални кредитори</b>	<b>3889.2</b>	<b>3837.1</b>	<b>3695.1</b>	<b>3679.4</b>	<b>3580.7</b>	<b>3616.4</b>	<b>3625.0</b>	<b>3662.9</b>	<b>3578.5</b>	<b>3564.2</b>	<b>3503.7</b>	<b>3421.4</b>
<b>1. Международни финансови институции</b>	<b>2963.8</b>	<b>2940.2</b>	<b>2925.7</b>	<b>2899.8</b>	<b>2831.6</b>	<b>2878.2</b>	<b>2873.4</b>	<b>2899.2</b>	<b>2882.3</b>	<b>2887.9</b>	<b>2837.2</b>	<b>2750.9</b>
Международен валутен фонд	1273.4	1258.2	1283.3	1234.0	1214.5	1260.2	1231.4	1230.2	1220.9	1168.3	1127.8	1109.7
Световна банка <sup>3</sup>	924.8	912.6	902.5	910.8	894.9	895.5	905.6	908.1	906.5	959.2	955.8	950.0
Европейски съюз	427.5	425.4	406.3	415.1	390.1	390.1	402.7	421.3	420.0	415.9	409.3	343.7
Други международни финансови институции	338.2	344.0	333.5	340.0	332.1	332.4	333.7	339.7	334.9	344.5	344.3	347.6
<b>2. Двустранни кредити</b>	<b>925.4</b>	<b>896.9</b>	<b>769.4</b>	<b>779.6</b>	<b>749.1</b>	<b>738.2</b>	<b>751.6</b>	<b>763.7</b>	<b>696.2</b>	<b>676.2</b>	<b>666.5</b>	<b>670.5</b>
Парижки клуб и неразсрочен дълг	597.9	575.8	478.7	484.3	469.9	464.5	474.2	477.2	411.1	395.5	389.7	382.0
Други двустранни кредити	327.5	321.1	290.7	295.4	279.3	273.7	277.4	286.5	285.1	280.7	276.8	288.4
<b>II. Частни кредитори</b>	<b>5846.1</b>	<b>5879.2</b>	<b>5888.1</b>	<b>5911.0</b>	<b>5920.7</b>	<b>5936.1</b>	<b>5942.0</b>	<b>5979.1</b>	<b>5776.2</b>	<b>5774.9</b>	<b>5966.6</b>	<b>5986.4</b>
<b>1. Брейдиоблигации</b>	<b>4976.1</b>	<b>4976.1</b>	<b>4976.1</b>	<b>4976.1</b>	<b>4976.1</b>	<b>4976.1</b>	<b>4960.0</b>	<b>4960.0</b>	<b>4759.0</b>	<b>4759.0</b>	<b>4759.0</b>	<b>4759.0</b>
2. Еврооблигации	0.0	0.0	0.0	0.0	0.0	0.0	0.0	0.0	0.0	0.0	222.4	220.3
3. Други облигации	26.2	25.3	23.3	21.6	20.4	18.8	16.5	17.5	18.3	20.7	20.5	20.4
4. Държавни ценни книжа <sup>4</sup>	84.9	84.1	72.8	73.3	66.9	72.8	70.7	72.6	58.4	51.5	4.4	2.1
5. Търговски банки	93.2	93.2	91.6	94.0	89.8	90.8	94.0	90.3	92.0	92.3	91.6	99.3
<b>6. Други сектори <sup>5</sup></b>	<b>665.8</b>	<b>700.5</b>	<b>724.3</b>	<b>746.0</b>	<b>767.5</b>	<b>777.5</b>	<b>800.9</b>	<b>838.6</b>	<b>848.6</b>	<b>851.4</b>	<b>868.6</b>	<b>885.3</b>
финансови кредити	632.0	666.8	684.3	705.1	726.2	741.7	764.2	801.5	804.4	806.9	823.8	827.3
търговски кредити	33.7	33.6	40.0	40.9	41.4	35.8	36.7	37.1	44.2	44.5	44.9	57.9
<b>Б. Краткосрочен дълг <sup>6</sup></b>	<b>1372.0</b>	<b>1366.4</b>	<b>1222.3</b>	<b>1149.2</b>	<b>1124.1</b>	<b>1252.3</b>	<b>1313.0</b>	<b>1221.7</b>	<b>1282.0</b>	<b>1376.6</b>	<b>1360.6</b>	<b>1208.2</b>
<b>I. Официални кредитори</b>	<b>0.0</b>	<b>0.0</b>	<b>0.0</b>	<b>0.0</b>	<b>0.0</b>	<b>0.0</b>	<b>0.0</b>	<b>0.0</b>	<b>0.0</b>	<b>0.0</b>	<b>0.0</b>	<b>0.0</b>
<b>II. Частни кредитори</b>	<b>1372.0</b>	<b>1366.4</b>	<b>1222.3</b>	<b>1149.2</b>	<b>1124.1</b>	<b>1252.3</b>	<b>1313.0</b>	<b>1221.7</b>	<b>1282.0</b>	<b>1376.6</b>	<b>1360.6</b>	<b>1208.2</b>
<b>1. Търговски банки <sup>7</sup></b>	<b>275.7</b>	<b>271.3</b>	<b>257.9</b>	<b>170.5</b>	<b>155.5</b>	<b>160.5</b>	<b>144.1</b>	<b>138.1</b>	<b>167.2</b>	<b>180.5</b>	<b>177.1</b>	<b>215.4</b>
<b>2. Други сектори <sup>5</sup></b>	<b>1096.3</b>	<b>1095.1</b>	<b>964.4</b>	<b>978.6</b>	<b>968.5</b>	<b>1091.8</b>	<b>1168.8</b>	<b>1083.6</b>	<b>1114.9</b>	<b>1196.1</b>	<b>1183.5</b>	<b>992.9</b>
финансови кредити	374.6	364.3	350.1	395.6	367.9	383.4	395.2	417.1	433.2	363.3	375.7	338.3
търговски кредити	721.7	730.8	614.3	583.0	600.6	708.4	773.6	666.5	681.7	832.8	807.8	654.5
<b>3. Държавни ценни книжа</b>	<b>0.0</b>	<b>0.0</b>	<b>0.0</b>	<b>0.0</b>	<b>0.0</b>	<b>0.0</b>	<b>0.0</b>	<b>0.0</b>	<b>0.0</b>	<b>0.0</b>	<b>0.0</b>	<b>0.0</b>
<b>Аналитични статии <sup>8</sup></b>												
<b>1. Революращи кредити</b>	<b>162.0</b>	<b>149.6</b>	<b>138.4</b>	<b>188.9</b>	<b>163.9</b>	<b>178.8</b>	<b>185.4</b>	<b>206.1</b>	<b>208.9</b>	<b>137.4</b>	<b>139.9</b>	<b>104.2</b>
<b>2. Кредити, платими при поискване</b>	<b>132.8</b>	<b>134.3</b>	<b>133.2</b>	<b>132.7</b>	<b>130.9</b>	<b>133.5</b>	<b>132.7</b>	<b>139.0</b>	<b>151.8</b>	<b>152.2</b>	<b>152.8</b>	<b>153.9</b>
в т. ч. вътрешнофирмени	120.5	121.3	118.6	116.9	116.0	118.1	116.9	122.6	135.1	135.3	136.3	137.6

<sup>1</sup> Предварителни данни към 25 февруари 2002 г. Равностойността в щатски долари е изчислена по курса на съответните чуждестранни валути към края на периода. Включени са външните задължения на страната по търговски кредити, по получени аванси и към доставчици (подстатия *търговски кредити*).

<sup>2</sup> Източник: *Системата за регистриране, обслужване и управление на дълга* на Министерството на финансите и Българската народна банка, търговските банки, местни физически и юридически лица.

<sup>3</sup> Включва размера както на държавните, така и на държавногарантираните заеми.

<sup>4</sup> Включват се държавни ценни книжа (деноминирани в левове и валута), притежавани от нерезиденти, и се приспадат брейдиоблигациите и еврооблигациите, притежавани от резиденти.

<sup>5</sup> Данните обхващат само кредитите, регистрирани в БНБ и за които тя е получила информация.

<sup>6</sup> Включително просрочия на главници и лихви.

<sup>7</sup> Включително депозитите на нерезиденти в местни търговски банки.

<sup>8</sup> Размерът на външните задължения по революращите кредити и по кредитите, платими при поискване, е включен в размера на brutния външен дълг на страната.

Източник: БНБ.

2.3.2.2. БРУТЕН ВЪНШЕН ДЪЛГ ПО ДЕБИТОРИ

(млн. щ. д.)

	I	II	III	IV	V	VI	VII	VIII	IX	X	XI	XII
<b>Общо (А + Б) <sup>1</sup></b>	<b>11107.4</b>	<b>11082.7</b>	<b>10805.5</b>	<b>10739.6</b>	<b>10625.4</b>	<b>10804.8</b>	<b>10880.1</b>	<b>10863.6</b>	<b>10636.7</b>	<b>10715.6</b>	<b>10830.9</b>	<b>10616.0</b>
<b>А. Публичен сектор (I + II + III + IV)</b>	<b>9246.3</b>	<b>9198.2</b>	<b>8933.3</b>	<b>8910.3</b>	<b>8839.8</b>	<b>8889.0</b>	<b>8888.5</b>	<b>8928.0</b>	<b>8629.7</b>	<b>8639.5</b>	<b>8769.5</b>	<b>8649.7</b>
<i>I. Правителствен дълг (1+2) <sup>2</sup></i>	<i>8184.9</i>	<i>8130.0</i>	<i>8001.4</i>	<i>7978.6</i>	<i>7892.5</i>	<i>7925.4</i>	<i>7915.2</i>	<i>7952.7</i>	<i>7672.6</i>	<i>7648.8</i>	<i>7821.0</i>	<i>7734.0</i>
1. Заеми <sup>3</sup>	3208.8	3154.0	3025.4	3002.5	2916.4	2949.3	2955.3	2992.7	2913.6	2889.8	2839.6	2754.7
2. Облигации	4976.1	4976.1	4976.1	4976.1	4976.1	4976.1	4960.0	4960.0	4759.0	4759.0	4981.4	4979.3
<i>II. Държавногарантиран дълг <sup>2,7</sup></i>	<i>634.2</i>	<i>638.3</i>	<i>628.3</i>	<i>639.4</i>	<i>661.7</i>	<i>671.2</i>	<i>679.8</i>	<i>693.9</i>	<i>690.6</i>	<i>705.6</i>	<i>724.4</i>	<i>725.0</i>
1. Заеми	634.2	638.3	628.3	639.4	661.7	671.2	679.8	693.9	690.6	705.6	724.4	725.0
<i>III. Българска народна банка <sup>2</sup></i>	<i>99.4</i>	<i>99.0</i>	<i>96.6</i>	<i>93.3</i>	<i>92.6</i>	<i>91.8</i>	<i>89.1</i>	<i>81.2</i>	<i>81.3</i>	<i>76.9</i>	<i>66.3</i>	<i>65.8</i>
<i>IV. Други дебитори</i>	<i>327.8</i>	<i>330.9</i>	<i>206.9</i>	<i>199.0</i>	<i>193.1</i>	<i>200.6</i>	<i>204.3</i>	<i>200.2</i>	<i>185.2</i>	<i>208.2</i>	<i>157.7</i>	<i>124.9</i>
Местни органи на управление	26.2	25.3	23.3	21.6	20.4	18.8	16.5	17.5	18.3	20.7	20.5	20.4
1. Облигации	26.2	25.3	23.3	21.6	20.4	18.8	16.5	17.5	18.3	20.7	20.5	20.4
Търговски банки (1+2) <sup>4</sup>	107.2	106.9	7.4	6.1	5.6	5.7	7.1	6.9	8.0	25.0	24.2	8.6
1. Заеми	99.9	99.8	1.6	1.6	1.5	1.5	3.0	2.7	3.1	3.1	3.0	2.8
2. Депозити на нерезиденти	7.3	7.0	5.8	4.4	4.1	4.1	4.1	4.2	4.9	21.9	21.2	5.8
Търговски фирми (1+2 + 3) <sup>5</sup>	109.6	114.6	103.4	98.0	100.2	103.2	110.0	103.1	100.6	110.9	108.6	93.7
1. Вътрешнофирмени заеми	0.1	0.1	0.1	0.1	0.1	0.1	0.1	0.1	0.1	0.1	0.1	0.1
2. Други заеми	51.0	54.4	55.1	58.6	60.1	55.0	55.0	54.1	53.8	53.1	52.4	47.5
3. Търговски кредити	58.4	60.1	48.3	39.3	40.0	48.1	54.8	48.9	46.7	57.7	56.1	46.1
Други <sup>6</sup>	84.9	84.1	72.8	73.3	66.9	72.9	70.7	72.6	58.4	51.6	4.4	2.1
<b>Б. Частен сектор (I + II)</b>	<b>1861.1</b>	<b>1884.4</b>	<b>1872.2</b>	<b>1829.3</b>	<b>1785.6</b>	<b>1915.8</b>	<b>1991.6</b>	<b>1935.6</b>	<b>2007.0</b>	<b>2076.1</b>	<b>2061.4</b>	<b>1966.3</b>
<i>I. Търговски банки (1+2+3 + 4) <sup>4</sup></i>	<i>261.7</i>	<i>257.7</i>	<i>342.1</i>	<i>258.5</i>	<i>239.7</i>	<i>245.6</i>	<i>231.0</i>	<i>221.5</i>	<i>251.2</i>	<i>247.7</i>	<i>244.4</i>	<i>306.0</i>
1. Вътрешнофирмени заеми	59.1	58.8	57.2	57.6	55.6	55.4	56.1	50.4	51.4	51.8	51.2	60.0
2. Други заеми	42.6	43.0	42.3	44.4	41.7	42.9	44.1	47.9	48.1	47.9	47.7	47.2
3. Облигации	0.0	0.0	0.0	0.0	0.0	0.0	0.0	0.0	0.0	0.0	0.0	0.0
4. Депозити на нерезиденти	159.9	155.9	242.6	156.5	142.4	147.3	130.7	123.2	151.6	148.0	145.5	198.8
<i>II. Търговски фирми (1+2 + 3) <sup>5</sup></i>	<i>1599.4</i>	<i>1626.7</i>	<i>1530.1</i>	<i>1570.8</i>	<i>1545.9</i>	<i>1670.2</i>	<i>1760.6</i>	<i>1714.1</i>	<i>1755.8</i>	<i>1828.4</i>	<i>1817.0</i>	<i>1660.2</i>
1. Вътрешнофирмени заеми	451.7	483.5	483.5	483.3	448.5	468.1	488.2	521.8	529.6	490.8	497.7	528.0
2. Други заеми	450.7	438.9	440.5	503.0	495.5	506.0	516.9	537.7	547.0	518.0	522.7	465.9
3. Търговски кредити	697.0	704.4	606.1	584.6	602.0	696.1	755.5	654.6	679.3	819.6	796.6	666.4

<sup>1</sup> Предварителни данни. Равностойността в щатски долари е изчислена по курса на съответните чуждестранни валути към края на периода. Включени са външните задължения на страната по търговски кредити, по получени аванси и към доставчици (подстатия *търговски кредити*).

<sup>2</sup> Източник: *Системата за регистриране, обслужване и управление на дълга* на Министерството на финансите и Българската народна банка. Предварителни данни към 25 февруари 2002 г.

<sup>3</sup> Включително кредити, отпуснати на правителството от Международния валутен фонд. В таблиците по платежен баланс тези кредити са показани като заеми, получени и обслужвани от БНБ.

<sup>4</sup> По данни на търговските банки.

<sup>5</sup> Данните обхващат само кредитите, регистрирани в БНБ и за които тя е получила информация.

<sup>6</sup> Включват се държавни ценни книжа (деноминирани в левове и валута), притежавани от нерезиденти, и се приспадат брейдиоблигациите и еврооблигациите, притежавани от резиденти.

<sup>7</sup> В съответствие с международната методология по статистика на външния дълг в размера на държавногарантирания дълг БНБ включва заемите с държавни гаранции на бюджетни и небюджетни предприятия.

Източник: БНБ.

## 2.4. ПОЛУЧЕНИ НОВИ КРЕДИТИ И ДЕПОЗИТИ

### 2.4.1. ПОЛУЧЕНИ НОВИ КРЕДИТИ И ДЕПОЗИТИ ПРЕЗ 2002 г.

#### 2.4.1.1. ПОЛУЧЕНИ НОВИ КРЕДИТИ И ДЕПОЗИТИ ПО КРЕДИТОРИ

	(млн. ш. д.)			
	I	II	III	I трим.
<b>ОБЩО КРЕДИТИ (А + Б) <sup>1,2</sup></b>	<b>42.8</b>	<b>65.9</b>	<b>67.1</b>	<b>175.8</b>
<b>А. Дългосрочни кредити</b>	<b>40.1</b>	<b>62.2</b>	<b>51.8</b>	<b>154.1</b>
<i>1. Официални кредитори</i>	<i>2.6</i>	<i>46.0</i>	<i>3.0</i>	<i>51.6</i>
<i>1. Международни финансови институции</i>	<i>2.6</i>	<i>46.0</i>	<i>3.0</i>	<i>51.6</i>
Международен валутен фонд	0.0	39.8	0.0	39.8
Световна банка <sup>3</sup>	2.4	1.9	2.0	6.3
Други международни финансови институции	0.2	4.3	0.9	5.5
<i>2. Двустранни кредити</i>	<i>0.0</i>	<i>0.0</i>	<i>0.0</i>	<i>0.0</i>
<i>II. Частни кредитори</i>	<i>37.5</i>	<i>16.2</i>	<i>48.8</i>	<i>102.5</i>
1. Еврооблигации	0.0	0.0	0.0	0.0
2. Други облигации	0.0	0.0	0.0	0.0
3. Търговски банки	1.3	0.9	5.7	7.9
4. Търговски фирми <sup>4</sup>	36.2	15.3	43.2	94.7
<b>Б. Краткосрочни кредити <sup>4,5</sup></b>	<b>2.7</b>	<b>3.7</b>	<b>15.3</b>	<b>21.7</b>
<b>В. Предоставени револвиращи кредити</b>	<b>0.0</b>	<b>0.0</b>	<b>5.7</b>	<b>5.7</b>
<b>Г. Нетно изменение на задълженията по търговски кредити <sup>6</sup></b>	<b>0.0</b>	<b>23.0</b>	<b>56.2</b>	<b>17.4</b>
<b>ОБЩО (А+Б+В+Г)</b>	<b>42.8</b>	<b>65.9</b>	<b>72.7</b>	<b>181.5</b>

<sup>1</sup> Предварителни данни 30 април 2002 г. Равностойността в щатски долари е изчислена по средномесечните курсове на съответните чуждестранни валути.

<sup>2</sup> Източник: Системата за регистриране, обслужване и управление на дълга на Министерството на финансите и Българската народна банка, търговските банки, местни физически и юридически лица.

<sup>3</sup> Включва както държавните, така и държавногарантираните заеми.

<sup>4</sup> Включва получени суми по кредитите (без револвиращите), регистрирани в БНБ и за които тя е получила информация.

<sup>5</sup> Включително привлечени депозити на нерезиденти в местни търговски банки и получени суми по краткосрочния дълг на местните физически и юридически лица.

<sup>6</sup> Нетното нарастване на размера на получените търговски кредити през отчетния месец се отразява в таблицата *Получени нови кредити и депозити*, а нетното намаление – в таблицата *Обслужване на brutния външен дълг*.

Източник: БНБ.

2.4.1.2. ПОЛУЧЕНИ НОВИ КРЕДИТИ И ДЕПОЗИТИ ПО ДЕБИТОРИ

(млн. щ. д.)

	I	II	III	I трим.
<b>Общо (А+Б) <sup>1,2</sup></b>	<b>42.8</b>	<b>65.9</b>	<b>67.1</b>	<b>175.8</b>
<b>А. Публичен сектор (I + II + III + IV)</b>	<b>17.1</b>	<b>48.4</b>	<b>38.2</b>	<b>103.6</b>
<i>I. Правителство (1+2) <sup>3</sup></i>	<i>0.0</i>	<i>39.8</i>	<i>0.0</i>	<i>39.8</i>
1. Заеми <sup>4</sup>	0.0	39.8	0.0	39.8
2. Облигации	0.0	0.0	0.0	0.0
<i>II. Държавногарантиран дълг <sup>3,8</sup></i>	<i>16.3</i>	<i>6.8</i>	<i>37.2</i>	<i>60.3</i>
1. Заеми	16.3	6.8	37.2	60.3
<i>III. Българска народна банка <sup>3,4</sup></i>	<i>0.0</i>	<i>0.0</i>	<i>0.0</i>	<i>0.0</i>
<i>IV. Други дебитори</i>	<i>0.7</i>	<i>1.8</i>	<i>0.9</i>	<i>3.5</i>
Местни органи на управление	0.0	0.0	0.0	0.0
1. Облигации	0.0	0.0	0.0	0.0
Търговски банки (1+2) <sup>5</sup>	0.7	1.8	0.9	3.5
1. Заеми	0.2	1.3	0.4	1.8
2. Депозити на нерезиденти <sup>6</sup>	0.5	0.5	0.6	1.6
Търговски фирми (1+2) <sup>7</sup>	0.0	0.0	0.0	0.0
1. Вътрешнофирмени заеми	0.0	0.0	0.0	0.0
2. Други заеми	0.0	0.0	0.0	0.0
Други <sup>9</sup>	0.0	0.0	0.0	0.0
<b>Б. Частен сектор (I + II)</b>	<b>25.7</b>	<b>17.5</b>	<b>28.9</b>	<b>72.1</b>
<i>I. Търговски банки (1+2+3 + 4) <sup>5</sup></i>	<i>1.3</i>	<i>1.8</i>	<i>17.6</i>	<i>20.8</i>
1. Вътрешнофирмени заеми	0.9	0.0	0.0	0.9
2. Други заеми	0.5	0.0	0.9	1.3
3. Облигации	0.0	0.0	4.8	4.8
4. Депозити на нерезиденти	0.0	1.8	12.0	13.8
<i>II. Търговски фирми (1+2) <sup>7</sup></i>	<i>24.4</i>	<i>15.7</i>	<i>11.3</i>	<i>51.3</i>
1. Вътрешнофирмени заеми	4.8	3.9	4.9	13.7
2. Други заеми	19.5	11.8	6.3	37.7

<sup>1</sup> Предварителни данни. Равностойността в щатски долари е изчислена по средномесечните курсове на съответните чуждестранни валути.

<sup>2</sup> Включително кредитите, предоставени в подкрепа на платежния баланс.

<sup>3</sup> Източник: *Системата за регистриране, обслужване и управление на дълга* на Министерството на финансите и Българската народна банка. Предварителни данни към 30 април 2002 г.

<sup>4</sup> Включително кредити от Международния валутен фонд. В таблиците по платежен баланс тези кредити са показани като заеми, получени и обслужвани от БНБ.

<sup>5</sup> По данни на търговските банки.

<sup>6</sup> Депозити на нерезиденти в местни търговски банки.

<sup>7</sup> Включва получени суми по кредитите (без револвиращите), регистрирани в БНБ и за които тя е получила информация. Поради тримесечната отчетност на тези задължения, предвидена от Валутния закон, данните за нефинансовите предприятия подлежат на ревизии.

<sup>8</sup> В съответствие с международната методология по статистика на външния дълг в размера на държавногарантирания дълг БНБ включва заемите с държавни гаранции на бюджетни и небюджетни предприятия.

<sup>9</sup> Включва закупените от нерезиденти държавни ценни книжа на първичния пазар.

Източник: БНБ.

2.4.2. ПОЛУЧЕНИ НОВИ КРЕДИТИ И ДЕПОЗИТИ ПРЕЗ 2001 Г.  
2.4.2.1. ПОЛУЧЕНИ НОВИ КРЕДИТИ И ДЕПОЗИТИ ПО КРЕДИТОРИ

	I	II	III	I трим.	IV	V	VI	II трим.	VII	VIII	IX	III трим.	X	XI	XII	IV трим.	Общо
<b>ОБЩО КРЕДИТИ (А + Б)<sup>1,2</sup></b>	<b>33.8</b>	<b>63.0</b>	<b>217.3</b>	<b>314.1</b>	<b>32.8</b>	<b>58.0</b>	<b>121.9</b>	<b>212.7</b>	<b>30.3</b>	<b>36.0</b>	<b>58.0</b>	<b>124.3</b>	<b>108.0</b>	<b>281.4</b>	<b>111.3</b>	<b>500.7</b>	<b>1151.7</b>
<b>А. Дългосрочни кредити</b>	<b>22.8</b>	<b>50.6</b>	<b>112.0</b>	<b>185.5</b>	<b>26.6</b>	<b>52.4</b>	<b>108.8</b>	<b>187.7</b>	<b>23.3</b>	<b>27.6</b>	<b>11.5</b>	<b>62.5</b>	<b>83.8</b>	<b>260.0</b>	<b>68.2</b>	<b>412.1</b>	<b>847.7</b>
<b>I. Официални кредитори</b>	<b>15.9</b>	<b>10.1</b>	<b>79.3</b>	<b>105.3</b>	<b>12.9</b>	<b>1.0</b>	<b>73.3</b>	<b>87.2</b>	<b>9.4</b>	<b>12.0</b>	<b>0.1</b>	<b>21.5</b>	<b>69.1</b>	<b>6.3</b>	<b>30.7</b>	<b>106.1</b>	<b>320.1</b>
<i>1. Международни финансови институции</i>	<i>15.9</i>	<i>10.1</i>	<i>79.3</i>	<i>105.3</i>	<i>12.9</i>	<i>1.0</i>	<i>73.3</i>	<i>87.2</i>	<i>9.4</i>	<i>12.0</i>	<i>0.1</i>	<i>21.5</i>	<i>69.1</i>	<i>6.3</i>	<i>10.7</i>	<i>86.1</i>	<i>300.1</i>
Международен валутен фонд	0.0	0.0	66.9	66.9	0.0	0.0	65.4	65.4	0.0	0.0	0.0	0.0	0.0	0.0	0.0	0.0	132.4
Световна банка <sup>3</sup>	9.4	2.0	3.0	14.4	2.4	0.8	4.9	8.0	2.0	3.0	0.1	5.2	55.6	2.1	2.8	60.5	88.2
Други международни финансови институции	6.5	8.0	9.4	23.9	10.5	0.3	3.0	13.7	7.4	9.0	0.0	16.4	13.5	4.2	7.8	25.6	79.6
<i>2. Двустранни кредити</i>	<i>0.0</i>	<i>0.0</i>	<i>0.0</i>	<i>0.0</i>	<i>0.0</i>	<i>0.0</i>	<i>0.0</i>	<i>0.0</i>	<i>0.0</i>	<i>0.0</i>	<i>0.0</i>	<i>0.0</i>	<i>0.0</i>	<i>0.0</i>	<i>20.0</i>	<i>20.0</i>	<i>20.0</i>
<b>II. Частни кредитори</b>	<b>6.9</b>	<b>40.5</b>	<b>32.7</b>	<b>80.2</b>	<b>13.7</b>	<b>51.3</b>	<b>35.5</b>	<b>100.5</b>	<b>14.0</b>	<b>15.6</b>	<b>11.4</b>	<b>40.9</b>	<b>14.7</b>	<b>253.7</b>	<b>37.5</b>	<b>306.0</b>	<b>527.6</b>
<i>1. Евробонитации</i>	<i>0.0</i>	<i>0.0</i>	<i>0.0</i>	<i>0.0</i>	<i>0.0</i>	<i>0.0</i>	<i>0.0</i>	<i>0.0</i>	<i>0.0</i>	<i>0.0</i>	<i>0.0</i>	<i>0.0</i>	<i>0.0</i>	<i>222.1</i>	<i>0.0</i>	<i>222.1</i>	<i>222.1</i>
<i>2. Други облигации</i>	<i>0.0</i>	<i>0.0</i>	<i>0.0</i>	<i>0.0</i>	<i>0.0</i>	<i>0.0</i>	<i>0.0</i>	<i>0.0</i>	<i>0.0</i>	<i>0.0</i>	<i>0.0</i>	<i>0.0</i>	<i>0.3</i>	<i>0.0</i>	<i>0.0</i>	<i>0.3</i>	<i>0.3</i>
<i>3. Търговски банки</i>	<i>0.2</i>	<i>0.8</i>	<i>1.4</i>	<i>2.3</i>	<i>1.2</i>	<i>0.0</i>	<i>7.0</i>	<i>8.3</i>	<i>1.4</i>	<i>0.8</i>	<i>2.0</i>	<i>4.2</i>	<i>1.1</i>	<i>1.2</i>	<i>12.1</i>	<i>14.4</i>	<i>29.2</i>
<i>4. Търговски фирми<sup>4,5</sup></i>	<i>6.7</i>	<i>39.8</i>	<i>31.4</i>	<i>77.8</i>	<i>12.4</i>	<i>51.3</i>	<i>28.5</i>	<i>92.2</i>	<i>12.5</i>	<i>14.8</i>	<i>9.4</i>	<i>36.7</i>	<i>13.4</i>	<i>30.5</i>	<i>25.4</i>	<i>69.3</i>	<i>276.0</i>
<b>Б. Краткосрочни кредити<sup>4,5</sup></b>	<b>11.0</b>	<b>12.4</b>	<b>105.3</b>	<b>128.7</b>	<b>6.3</b>	<b>5.6</b>	<b>13.1</b>	<b>25.0</b>	<b>6.9</b>	<b>8.3</b>	<b>46.5</b>	<b>61.8</b>	<b>24.2</b>	<b>21.4</b>	<b>43.0</b>	<b>88.6</b>	<b>304.0</b>
<b>В. Предоставени револвиращи кредити</b>	<b>59.6</b>	<b>51.1</b>	<b>46.2</b>	<b>156.9</b>	<b>98.5</b>	<b>56.1</b>	<b>86.0</b>	<b>240.6</b>	<b>75.0</b>	<b>91.9</b>	<b>67.8</b>	<b>234.8</b>	<b>66.1</b>	<b>59.2</b>	<b>50.9</b>	<b>176.2</b>	<b>808.5</b>
<b>ОБЩО (А+Б+В)</b>	<b>93.4</b>	<b>114.1</b>	<b>263.5</b>	<b>471.0</b>	<b>131.3</b>	<b>114.1</b>	<b>207.9</b>	<b>453.3</b>	<b>105.3</b>	<b>127.9</b>	<b>125.8</b>	<b>359.0</b>	<b>174.1</b>	<b>340.6</b>	<b>162.1</b>	<b>676.8</b>	<b>1960.2</b>

<sup>1</sup> Предварителни данни 25 февруари 2002 г. Равностойността в щатски долари е изчислена по средномесечните курсове на съответните чуждестранни валути.  
<sup>2</sup> Източник: *Системата за регистриране, обслужване и управление на дългове* на Министерството на финансите и Българската народна банка, търговските банки, местни физически и юридически лица.  
<sup>3</sup> Включва както държавните, така и държавногарантираните заеми.  
<sup>4</sup> Включва получена сума по кредитите (без револвиращите), регистрирани в БНБ и за които тя е получила информация.  
<sup>5</sup> Включително привлечени депозити на резиденти в местни търговски банки и получени суми по краткосрочния дълг на местните физически и юридически лица.

Източник: БНБ.



2.4.2.2. ПОЛУЧЕНИ НОВИ КРЕДИТИ И ДЕПОЗИТИ ПО ДЕБИТОРИ

(млн. ш. д.)

	I	II	III	I трим.	IV	V	VI	II трим.	VII	VIII	IX	III трим.	X	XI	XII	IV трим.	Общо
<b>Общо (А+Б) <sup>1,2</sup></b>	<b>33.8</b>	<b>63.0</b>	<b>217.3</b>	<b>314.1</b>	<b>32.8</b>	<b>58.0</b>	<b>121.9</b>	<b>212.7</b>	<b>30.3</b>	<b>36.0</b>	<b>58.0</b>	<b>124.3</b>	<b>108.0</b>	<b>281.4</b>	<b>111.3</b>	<b>500.7</b>	<b>1151.7</b>
<b>А. Публичен сектор (I + II + III + IV)</b>	<b>14.9</b>	<b>14.3</b>	<b>77.5</b>	<b>106.7</b>	<b>12.8</b>	<b>39.6</b>	<b>79.6</b>	<b>132.0</b>	<b>12.5</b>	<b>5.0</b>	<b>4.1</b>	<b>21.6</b>	<b>89.7</b>	<b>247.5</b>	<b>30.9</b>	<b>368.2</b>	<b>628.4</b>
<i>I. Правителство (1+2)<sup>3</sup></i>	0.0	0.0	66.9	66.9	0.0	0.0	65.4	65.4	0.0	0.0	0.0	0.0	50.5	222.1	20.0	292.6	425.0
<i>1. Заеми <sup>4</sup></i>	0.0	0.0	66.9	66.9	0.0	0.0	65.4	65.4	0.0	0.0	0.0	0.0	50.5	0.0	0.0	70.5	202.9
<i>2. Облигации</i>	0.0	0.0	0.0	0.0	0.0	0.0	0.0	0.0	0.0	0.0	0.0	0.0	0.0	222.1	0.0	222.1	222.1
<i>II. Държавногарантиран дълг <sup>3,8</sup></i>	14.5	9.9	7.1	31.4	9.1	37.5	13.9	60.5	10.9	4.8	3.0	18.8	21.7	25.1	10.3	57.1	167.8
<i>1. Заеми</i>	14.5	9.9	7.1	31.4	9.1	37.5	13.9	60.5	10.9	4.8	3.0	18.8	21.7	25.1	10.3	57.1	167.8
<i>III. Българска народна банка <sup>3,4</sup></i>	0.0	0.0	0.0	0.0	0.0	0.0	0.0	0.0	0.0	0.0	0.0	0.0	0.0	0.0	0.0	0.0	0.0
<i>IV. Други дебитори</i>	0.4	4.4	3.5	8.3	3.7	2.2	0.3	6.1	1.6	0.1	1.0	2.8	17.5	0.3	0.6	18.4	35.6
Местни органи на управление	0.0	0.0	0.0	0.0	0.0	0.0	0.0	0.0	0.0	0.0	0.0	0.0	0.0	0.0	0.0	0.0	0.0
1. Облигации	0.0	0.0	0.0	0.0	0.0	0.0	0.0	0.0	0.0	0.0	0.0	0.0	0.0	0.0	0.0	0.0	0.0
Търговски банки (1+2) <sup>5</sup>	0.4	0.8	0.3	1.5	0.1	0.0	0.3	0.4	1.6	0.1	1.0	2.8	17.2	0.3	0.6	18.1	22.8
1. Заеми	0.0	0.5	0.3	0.8	0.0	0.0	0.0	0.0	1.4	0.0	0.4	1.8	0.0	0.0	0.0	0.0	2.6
2. Депозити на нерезиденти <sup>6</sup>	0.4	0.3	0.0	0.7	0.1	0.0	0.3	0.4	0.2	0.1	0.6	1.0	17.2	0.3	0.6	18.1	20.2
Търговски фирми (1+2) <sup>7</sup>	0.0	3.6	3.1	6.8	3.6	2.1	0.0	5.7	0.0	0.0	0.0	0.0	0.0	0.0	0.0	0.0	12.5
1. Вътрешнофирмени заеми	0.0	0.0	0.0	0.0	0.0	0.0	0.0	0.0	0.0	0.0	0.0	0.0	0.0	0.0	0.0	0.0	0.0
2. Други заеми	0.0	3.6	3.1	6.8	3.6	2.1	0.0	5.7	0.0	0.0	0.0	0.0	0.0	0.0	0.0	0.0	12.5
Други <sup>9</sup>	0.0	0.0	0.0	0.0	0.0	0.0	0.0	0.0	0.0	0.0	0.0	0.0	0.3	0.0	0.0	0.3	0.3
<b>Б. Частен сектор (I + II)</b>	<b>18.9</b>	<b>48.6</b>	<b>139.9</b>	<b>207.5</b>	<b>20.0</b>	<b>18.4</b>	<b>42.3</b>	<b>80.7</b>	<b>17.7</b>	<b>31.0</b>	<b>54.0</b>	<b>102.7</b>	<b>18.2</b>	<b>33.9</b>	<b>80.4</b>	<b>132.5</b>	<b>523.3</b>
<i>I. Търговски банки (1+2+3) <sup>5</sup></i>	2.4	4.1	93.7	100.2	1.2	0.0	11.1	12.4	0.0	2.2	32.6	34.8	1.1	7.7	48.6	57.4	204.8
1. Вътрешнофирмени заеми	0.0	0.0	0.0	0.0	0.0	0.0	5.8	5.8	0.0	0.0	1.3	1.3	0.8	0.0	9.3	10.1	17.2
2. Други заеми	0.2	0.8	1.0	2.0	1.2	0.0	1.2	2.4	0.0	2.2	0.4	2.5	0.2	1.2	3.3	4.7	11.7
3. Депозити на нерезиденти <sup>6</sup>	2.2	3.3	92.6	98.1	0.0	0.0	4.1	4.1	0.0	0.0	31.0	31.0	0.0	6.6	36.0	42.6	175.9
<i>II. Търговски фирми (1+2) <sup>7</sup></i>	16.6	44.6	46.2	107.3	18.8	18.4	31.1	68.3	17.7	28.8	21.3	67.9	17.2	26.2	31.7	75.1	318.6
1. Вътрешнофирмени заеми	9.6	35.4	25.1	70.1	6.7	9.1	19.6	35.4	12.2	11.5	17.3	41.1	11.2	5.6	14.5	31.3	177.8
2. Други заеми	7.0	9.2	21.1	37.2	12.1	9.3	11.6	32.9	5.5	17.4	4.0	26.8	6.0	20.6	17.2	43.8	140.8

<sup>1</sup> Преварителни данни. Равностойността в шатски долари е изчислена по средномесечните курсове на съответните чуждестранни валути.

<sup>2</sup> Включително кредитите, предоставени в подкрепа на платежния баланс.

<sup>3</sup> Източник: *Системата за регистриране, обслужване и управление на дълга* на Министерството на финансите и Българската народна банка. Преварителни данни към 25 февруари 2002 г.

<sup>4</sup> Включително кредити от Международния валутен фонд. В таблиците по платежен баланс тези кредити са показани като заеми, получени и обслужвани от БНБ.

<sup>5</sup> По данни на търговските банки.

<sup>6</sup> Депозити на нерезиденти в местни търговски банки.

<sup>7</sup> Включва получени суми по кредитите (без револвиращите), регистрирани в БНБ и за които тя е получила информация.

<sup>8</sup> В съответствие с международната методология по статистика на външния дълг в размера на държавногарантирания дълг БНБ включва заемите с държавни гаранции на бюджетни и небюджетни предприятия.

<sup>9</sup> Включва закупените от нерезиденти държавни ценни книжа на първичния пазар.

Източник: БНБ.

2.5. ОБСЛУЖВАНЕ НА БРУТНИЯ ВЪНШЕН ДЪЛГ

2.5.1. ОБСЛУЖВАНЕ НА БРУТНИЯ ВЪНШЕН ДЪЛГ, 2002 г.

2.5.1.1. ОБСЛУЖВАНЕ НА БРУТНИЯ ВЪНШЕН ДЪЛГ ПО КРЕДИТОРИ<sup>1</sup>

(млн. ш. д.)

	Януари			Февруари			Март			Първо тримесечие		
	Главница	Лихва	Общо	Главница	Лихва	Общо	Главница	Лихва	Общо	Главница	Лихва	Общо
<b>БРУТЕН ВЪНШЕН ДЪЛГ (А + Б) <sup>2</sup></b>	<b>96.1</b>	<b>118.9</b>	<b>215.0</b>	<b>99.4</b>	<b>22.0</b>	<b>121.4</b>	<b>52.4</b>	<b>6.0</b>	<b>58.4</b>	<b>248.0</b>	<b>146.9</b>	<b>394.8</b>
<b>А. Дългосрочен дълг</b>	<b>69.8</b>	<b>118.7</b>	<b>188.5</b>	<b>66.7</b>	<b>22.0</b>	<b>88.7</b>	<b>33.5</b>	<b>5.8</b>	<b>39.3</b>	<b>170.0</b>	<b>146.6</b>	<b>316.6</b>
<b>I. Официални кредитори</b>	<b>41.1</b>	<b>5.3</b>	<b>46.4</b>	<b>63.5</b>	<b>20.4</b>	<b>83.9</b>	<b>24.2</b>	<b>4.6</b>	<b>28.7</b>	<b>128.8</b>	<b>30.3</b>	<b>159.1</b>
<i>1. Международни финансови институции</i>	<i>41.1</i>	<i>5.2</i>	<i>46.4</i>	<i>43.1</i>	<i>18.4</i>	<i>61.5</i>	<i>14.8</i>	<i>4.2</i>	<i>19.0</i>	<i>99.0</i>	<i>27.8</i>	<i>126.8</i>
Международен валутен фонд	29.3	0.0	29.3	29.0	7.8	36.8	9.7	0.0	9.7	68.1	7.8	75.8
Световна банка <sup>3</sup>	0.5	0.2	0.7	13.7	7.3	21.0	0.9	0.6	1.5	15.1	8.1	23.2
Европейски съюз	0.0	0.0	0.0	0.0	3.1	3.1	0.0	0.9	0.9	0.0	4.0	4.0
Други международни финансови институции	11.3	5.0	16.3	0.4	0.3	0.7	4.2	2.7	6.8	15.9	7.9	23.9
<i>2. Двустранни кредити</i>	<i>0.0</i>	<i>0.1</i>	<i>0.1</i>	<i>20.3</i>	<i>2.1</i>	<i>22.4</i>	<i>9.4</i>	<i>0.4</i>	<i>9.8</i>	<i>29.7</i>	<i>2.5</i>	<i>32.2</i>
Парижки клуб и нерасрочен дълг	0.0	0.0	0.0	16.8	1.2	18.0	9.4	0.4	9.8	26.2	1.6	27.8
Други	0.0	0.1	0.1	3.5	0.9	4.4	0.0	0.0	0.0	3.5	0.9	4.5
<b>II. Частни кредитори</b>	<b>28.6</b>	<b>113.5</b>	<b>142.1</b>	<b>3.3</b>	<b>1.5</b>	<b>4.8</b>	<b>9.3</b>	<b>1.2</b>	<b>10.6</b>	<b>41.2</b>	<b>116.2</b>	<b>157.5</b>
1. Брейдиоблигации	16.1	110.9	127.0	0.0	0.0	0.0	0.0	0.0	0.0	16.1	110.9	127.0
2. Други облигации <sup>4</sup>	2.4	0.6	3.0	0.0	0.0	0.0	0.0	0.0	0.0	2.4	0.6	3.0
3. Търговски банки	1.1	0.3	1.5	1.2	0.6	1.9	0.9	0.3	1.3	3.3	1.3	4.6
4. Търговски фирми <sup>5</sup>	9.0	1.6	10.6	2.0	0.9	2.9	8.4	0.9	9.3	19.4	3.4	22.8
<b>Б. Краткосрочен дълг <sup>5,6</sup></b>	<b>26.4</b>	<b>0.1</b>	<b>26.5</b>	<b>32.6</b>	<b>0.0</b>	<b>32.7</b>	<b>18.9</b>	<b>0.1</b>	<b>19.1</b>	<b>78.0</b>	<b>0.3</b>	<b>78.3</b>
<b>В. Плащания по револвиращи кредити, предоставени на български фирми от нерезиденти</b>	<b>0.0</b>	<b>0.0</b>	<b>0.0</b>	<b>0.0</b>	<b>0.0</b>	<b>0.0</b>	<b>5.9</b>	<b>0.0</b>	<b>6.0</b>	<b>6.0</b>	<b>0.1</b>	<b>6.0</b>
<b>Г. Нетно изменение на задълженията по търговски кредити <sup>7</sup></b>	<b>61.8</b>	<b>0.0</b>	<b>61.8</b>	<b>0.0</b>	<b>0.0</b>	<b>0.0</b>	<b>0.0</b>	<b>0.0</b>	<b>0.0</b>	<b>61.8</b>	<b>0.0</b>	<b>61.8</b>
<b>ОБЩО (А+Б+В+Г)</b>	<b>158.0</b>	<b>118.9</b>	<b>276.9</b>	<b>99.4</b>	<b>22.0</b>	<b>121.4</b>	<b>58.4</b>	<b>6.0</b>	<b>64.4</b>	<b>315.8</b>	<b>146.9</b>	<b>462.7</b>

<sup>1</sup> Източник: Системата за регистриране, обслужване и управление на дълга на Министерството на финансите и Българската народна банка, търговските банки, местни физически и юридически лица.

<sup>2</sup> Фактически плащания. Предварителни данни към 30 април 2002 г. Равностойността в щатски долари е изчислена по средномесечните курсове на съответните чуждестранни валути.

<sup>3</sup> Включва плащания както по държавните, така и по държавногарантираните кредити.

<sup>4</sup> Включва плащанията на главници и лихви по държавните ценни книжа, закупени от нерезиденти.

<sup>5</sup> Данните обхващат само кредитите, регистрирани в БНБ и за които тя е получила информация.

<sup>6</sup> Включва плащанията по дълга на търговските банки, на местните физически и юридически лица и платените просрочия. Плащанията по револвиращи кредити не са включени.

<sup>7</sup> Нетното нарастване на размера на получените търговски кредити през отчетния месец се отразява в таблицата *Получени нови кредити и депозити*, а нетното намаление – в таблицата *Обслужване на brutния външен дълг*.

Източник: БНБ.

2.5.1.2. ОБСЛУЖВАНЕ НА БРУТНИЯ ВЪНШЕН ДЪЛГ ПО ДЕБИТОРИ

(млн. щ. д.)

	Януари			Февруари			Март			Първо тримесечие		
	Главница	Лихва	Общо	Главница	Лихва	Общо	Главница	Лихва	Общо	Главница	Лихва	Общо
<b>Общо (А + Б) <sup>1</sup></b>	<b>96.1</b>	<b>118.9</b>	<b>215.0</b>	<b>99.4</b>	<b>22.0</b>	<b>121.4</b>	<b>52.4</b>	<b>6.0</b>	<b>58.4</b>	<b>248.0</b>	<b>146.9</b>	<b>394.8</b>
<b>А. Публичен сектор (I + II + III + IV)</b>	<b>64.1</b>	<b>117.5</b>	<b>181.5</b>	<b>64.1</b>	<b>20.6</b>	<b>84.7</b>	<b>25.8</b>	<b>4.5</b>	<b>30.3</b>	<b>153.9</b>	<b>142.6</b>	<b>296.5</b>
<i>I. Правителствен дълг (1+2) <sup>2</sup></i>	<i>41.8</i>	<i>111.0</i>	<i>152.7</i>	<i>48.7</i>	<i>17.0</i>	<i>65.8</i>	<i>19.6</i>	<i>1.5</i>	<i>21.0</i>	<i>110.1</i>	<i>129.4</i>	<i>239.5</i>
1. Заеми <sup>3</sup>	25.7	0.1	25.7	48.7	17.0	65.8	19.6	1.5	21.0	94.0	18.6	112.5
2. Облигации	16.1	110.9	127.0	0.0	0.0	0.0	0.0	0.0	0.0	16.1	110.9	127.0
<i>II. Държавногарантиран дълг <sup>2,7</sup></i>	<i>10.6</i>	<i>4.9</i>	<i>15.5</i>	<i>4.6</i>	<i>3.0</i>	<i>7.7</i>	<i>4.7</i>	<i>3.0</i>	<i>7.7</i>	<i>19.9</i>	<i>11.0</i>	<i>30.9</i>
1. Заеми	10.6	4.9	15.5	4.6	3.0	7.7	4.7	3.0	7.7	19.9	11.0	30.9
<i>III. Българска народна банка <sup>2,3</sup></i>	<i>3.6</i>	<i>0.0</i>	<i>3.6</i>	<i>9.7</i>	<i>0.5</i>	<i>10.1</i>	<i>0.0</i>	<i>0.0</i>	<i>0.0</i>	<i>13.3</i>	<i>0.5</i>	<i>13.8</i>
<i>IV. Други дебитори</i>	<i>8.0</i>	<i>1.6</i>	<i>9.7</i>	<i>1.1</i>	<i>0.1</i>	<i>1.1</i>	<i>1.5</i>	<i>0.0</i>	<i>1.5</i>	<i>10.6</i>	<i>1.7</i>	<i>12.4</i>
Местни органи на управление	0.0	0.0	0.0	0.0	0.0	0.0	0.0	0.0	0.0	0.0	0.0	0.0
1. Облигации	0.0	0.0	0.0	0.0	0.0	0.0	0.0	0.0	0.0	0.0	0.0	0.0
Търговски банки (1+2) <sup>4</sup>	1.1	0.0	1.1	0.8	0.0	0.8	1.0	0.0	1.0	2.8	0.1	2.9
1. Заеми	0.2	0.0	0.2	0.1	0.0	0.1	0.0	0.0	0.0	0.3	0.1	0.3
2. Депозити на нерезиденти	0.9	0.0	0.9	0.7	0.0	0.7	1.0	0.0	1.0	2.6	0.0	2.6
Търговски фирми (1+2) <sup>5</sup>	4.6	1.0	5.5	0.3	0.0	0.3	0.5	0.0	0.5	5.4	1.0	6.4
1. Вътрешнофирмени заеми	0.0	0.0	0.0	0.0	0.0	0.0	0.0	0.0	0.0	0.0	0.0	0.0
2. Други заеми	4.6	1.0	5.5	0.3	0.0	0.3	0.5	0.0	0.5	5.4	1.0	6.4
Други <sup>6</sup>	2.4	0.6	3.0	0.0	0.0	0.0	0.0	0.0	0.0	2.4	0.6	3.0
<b>Б. Частен сектор (I + II)</b>	<b>32.1</b>	<b>1.4</b>	<b>33.5</b>	<b>35.3</b>	<b>1.4</b>	<b>36.7</b>	<b>26.7</b>	<b>1.5</b>	<b>28.1</b>	<b>94.0</b>	<b>4.3</b>	<b>98.3</b>
<i>I. Търговски банки (1+2+3) <sup>4</sup></i>	<i>24.0</i>	<i>0.3</i>	<i>24.3</i>	<i>30.2</i>	<i>0.6</i>	<i>30.8</i>	<i>0.9</i>	<i>0.3</i>	<i>1.3</i>	<i>55.1</i>	<i>1.3</i>	<i>56.3</i>
1. Вътрешнофирмени заеми	0.9	0.3	1.3	0.9	0.4	1.3	0.9	0.2	1.1	2.8	0.9	3.7
2. Други заеми	0.5	0.0	0.5	0.2	0.2	0.4	0.0	0.1	0.2	0.8	0.3	1.1
3. Депозити на нерезиденти	22.5	0.0	22.5	29.0	0.0	29.0	0.0	0.0	0.0	51.5	0.0	51.5
<i>II. Търговски фирми (1+2) <sup>5</sup></i>	<i>8.1</i>	<i>1.1</i>	<i>9.2</i>	<i>5.1</i>	<i>0.8</i>	<i>5.9</i>	<i>25.7</i>	<i>1.1</i>	<i>26.8</i>	<i>38.9</i>	<i>3.0</i>	<i>42.0</i>
1. Вътрешнофирмени заеми	0.0	0.0	0.0	0.0	0.0	0.0	22.0	0.7	22.7	22.0	0.7	22.7
2. Други заеми	8.1	1.1	9.2	5.1	0.8	5.9	3.7	0.4	4.2	16.9	2.3	19.3

<sup>1</sup> Фактически плащания. Предварителни данни. Равностойността в щатски долари е изчислена по средномесечните курсове на съответните чуждестранни валути.

<sup>2</sup> Източник: Системата за регистриране, обслужване и управление на дълга на Министерството на финансите и Българската народна банка. Предварителни данни към 30 април 2002 г.

<sup>3</sup> Включително кредити от Международния валутен фонд. В таблиците по платежен баланс тези кредити са показани като заеми, получени и обслужвани от БНБ.

<sup>4</sup> По данни на търговските банки.

<sup>5</sup> Данните обхващат само кредитите, регистрирани в БНБ и за които тя е получила информация.

<sup>6</sup> Включва плащания на главници и лихви по държавни ценни книжа, закупени от нерезиденти.

<sup>7</sup> В съответствие с международната методология по статистика на външния дълг в размера на държавногарантирания дълг БНБ включва заемите с държавни гаранции на бюджетни и небюджетни предприятия.

Източник: БНБ.

2.5.2. ОБСЛУЖВАНЕ НА БРУТНИЯ ВЪНШЕН ДЪЛГ, 2001 г.

2.5.2.1. ОБСЛУЖВАНЕ НА БРУТНИЯ ВЪНШЕН ДЪЛГ ПО КРЕДИТОРИ<sup>1</sup>

(млн. щ. д.)

	Януари			Февруари			Март			Първо тримесечие		
	Главница	Лихва	Общо	Главница	Лихва	Общо	Главница	Лихва	Общо	Главница	Лихва	Общо
<b>БРУТЕН ВЪНШЕН ДЪЛГ (А + Б)<sup>2</sup></b>	<b>79.9</b>	<b>172.0</b>	<b>252.0</b>	<b>58.0</b>	<b>35.0</b>	<b>93.0</b>	<b>113.7</b>	<b>26.4</b>	<b>140.1</b>	<b>251.7</b>	<b>233.4</b>	<b>485.1</b>
<b>А. Дългосрочен дълг</b>	<b>70.6</b>	<b>171.6</b>	<b>242.2</b>	<b>50.6</b>	<b>35.0</b>	<b>85.6</b>	<b>109.1</b>	<b>25.3</b>	<b>134.4</b>	<b>230.3</b>	<b>232.0</b>	<b>462.3</b>
<i>И. Официални кредитори</i>	<i>57.2</i>	<i>6.4</i>	<i>63.6</i>	<i>45.2</i>	<i>32.7</i>	<i>77.8</i>	<i>101.6</i>	<i>24.0</i>	<i>125.6</i>	<i>204.0</i>	<i>63.1</i>	<i>267.0</i>
<i>1. Международни финансови институции</i>	<i>57.2</i>	<i>6.4</i>	<i>63.6</i>	<i>22.9</i>	<i>29.0</i>	<i>51.9</i>	<i>15.2</i>	<i>5.3</i>	<i>20.5</i>	<i>95.3</i>	<i>40.7</i>	<i>136.0</i>
Международен валутен фонд	43.5	0.0	43.5	10.1	17.8	27.9	10.0	0.0	10.0	63.5	17.8	81.3
Световна банка <sup>3</sup>	2.0	0.4	2.5	12.8	7.0	19.8	0.4	0.6	1.1	15.3	8.0	23.4
Европейски съюз	0.0	0.0	0.0	0.0	3.8	3.8	0.0	1.4	1.4	0.0	5.1	5.1
Други международни финансови институции	11.7	6.0	17.7	0.0	0.4	0.4	4.8	3.3	8.1	16.5	9.7	26.2
<i>2. Двустранни кредити</i>	<i>0.0</i>	<i>0.0</i>	<i>0.0</i>	<i>22.3</i>	<i>3.7</i>	<i>26.0</i>	<i>86.3</i>	<i>18.7</i>	<i>105.1</i>	<i>108.6</i>	<i>22.4</i>	<i>131.0</i>
Парижки клуб и неразсрочен дълг	0.0	0.0	0.0	18.2	2.5	20.7	72.5	18.3	90.8	90.7	20.9	111.5
Други	0.0	0.0	0.0	4.1	1.2	5.3	13.9	0.4	14.2	18.0	1.5	19.5
<i>II. Частни кредитори</i>	<i>13.4</i>	<i>165.3</i>	<i>178.6</i>	<i>5.5</i>	<i>2.3</i>	<i>7.8</i>	<i>7.5</i>	<i>1.3</i>	<i>8.9</i>	<i>26.4</i>	<i>168.9</i>	<i>195.3</i>
1. Брейдиоблигации	0.0	160.7	160.7	0.0	0.0	0.0	0.0	0.0	0.0	0.0	160.7	160.7
2. Други облигации <sup>4</sup>	5.3	3.4	8.6	0.0	0.0	0.0	0.0	0.0	0.0	5.3	3.4	8.6
3. Търговски банки	0.2	0.1	0.3	0.5	0.6	1.1	0.2	0.4	0.6	0.8	1.1	1.9
4. Търговски фирми <sup>5</sup>	7.9	1.1	9.0	5.0	1.7	6.7	7.3	1.0	8.3	20.3	3.8	24.0
<b>Б. Краткосрочен дълг<sup>5,6</sup></b>	<b>9.3</b>	<b>0.4</b>	<b>9.7</b>	<b>7.4</b>	<b>0.0</b>	<b>7.4</b>	<b>4.6</b>	<b>1.0</b>	<b>5.7</b>	<b>21.4</b>	<b>1.4</b>	<b>22.8</b>
<b>В. Плащания по револвиращи кредити, предоставени на български фирми от нерезиденти</b>	<b>58.7</b>	<b>0.1</b>	<b>58.8</b>	<b>63.3</b>	<b>0.1</b>	<b>63.4</b>	<b>55.8</b>	<b>1.8</b>	<b>57.6</b>	<b>177.8</b>	<b>2.0</b>	<b>179.8</b>
<b>ОБЩО (А+Б+В)</b>	<b>138.7</b>	<b>172.1</b>	<b>310.8</b>	<b>121.3</b>	<b>35.1</b>	<b>156.4</b>	<b>169.5</b>	<b>28.2</b>	<b>197.7</b>	<b>429.5</b>	<b>235.4</b>	<b>664.9</b>

(млн. щ. д.)

	Април			Май			Юни			Второ тримесечие		
	Главница	Лихва	Общо	Главница	Лихва	Общо	Главница	Лихва	Общо	Главница	Лихва	Общо
<b>БРУТЕН ВЪНШЕН ДЪЛГ (А + Б)<sup>2</sup></b>	<b>155.1</b>	<b>7.0</b>	<b>162.1</b>	<b>41.5</b>	<b>17.9</b>	<b>59.4</b>	<b>33.5</b>	<b>27.6</b>	<b>61.1</b>	<b>230.1</b>	<b>52.4</b>	<b>282.5</b>
<b>А. Дългосрочен дълг</b>	<b>62.2</b>	<b>6.9</b>	<b>69.1</b>	<b>35.1</b>	<b>17.8</b>	<b>53.0</b>	<b>29.2</b>	<b>27.4</b>	<b>56.6</b>	<b>126.5</b>	<b>52.1</b>	<b>178.6</b>
<i>И. Официални кредитори</i>	<i>59.8</i>	<i>3.8</i>	<i>63.6</i>	<i>22.6</i>	<i>15.9</i>	<i>38.5</i>	<i>15.8</i>	<i>23.6</i>	<i>39.4</i>	<i>98.2</i>	<i>43.3</i>	<i>141.5</i>
<i>1. Международни финансови институции</i>	<i>57.2</i>	<i>2.9</i>	<i>60.1</i>	<i>9.9</i>	<i>15.5</i>	<i>25.4</i>	<i>15.8</i>	<i>20.3</i>	<i>36.1</i>	<i>83.0</i>	<i>38.7</i>	<i>121.7</i>
Международен валутен фонд	54.6	0.0	54.6	9.8	14.9	24.7	9.7	-1.2	8.5	74.2	13.7	87.9
Световна банка <sup>3</sup>	0.0	0.0	0.0	0.0	0.0	0.0	4.3	15.8	20.1	4.3	15.8	20.1
Европейски съюз	0.0	0.0	0.0	0.0	0.0	0.0	0.0	4.9	4.9	0.0	4.9	4.9
Други международни финансови институции	2.6	2.9	5.5	0.1	0.6	0.7	1.8	0.9	2.7	4.5	4.3	8.8
<i>2. Двустранни кредити</i>	<i>2.6</i>	<i>0.9</i>	<i>3.5</i>	<i>12.7</i>	<i>0.4</i>	<i>13.1</i>	<i>0.0</i>	<i>3.2</i>	<i>3.2</i>	<i>15.2</i>	<i>4.6</i>	<i>19.8</i>
Парижки клуб и неразсрочен дълг	2.6	0.6	3.2	0.0	0.1	0.1	0.0	0.6	0.6	2.6	1.3	3.9
Други	0.0	0.3	0.3	12.7	0.3	13.0	0.0	2.6	2.6	12.7	3.3	16.0
<i>II. Частни кредитори</i>	<i>2.4</i>	<i>3.1</i>	<i>5.5</i>	<i>12.5</i>	<i>2.0</i>	<i>14.5</i>	<i>13.4</i>	<i>3.8</i>	<i>17.2</i>	<i>28.3</i>	<i>8.8</i>	<i>37.1</i>
1. Брейдиоблигации	0.0	0.0	0.0	0.0	0.0	0.0	0.0	0.0	0.0	0.0	0.0	0.0
2. Други облигации <sup>4</sup>	0.0	0.0	0.0	0.0	0.0	0.0	0.0	2.0	2.0	0.0	2.0	2.0
3. Търговски банки	0.2	0.8	1.0	0.5	0.3	0.8	6.0	0.6	6.6	6.7	1.7	8.4
4. Търговски фирми <sup>5</sup>	2.2	2.2	4.4	12.0	1.6	13.7	7.3	1.2	8.6	21.6	5.1	26.7
<b>Б. Краткосрочен дълг<sup>5,6</sup></b>	<b>92.9</b>	<b>0.1</b>	<b>93.0</b>	<b>6.3</b>	<b>0.0</b>	<b>6.4</b>	<b>4.3</b>	<b>0.2</b>	<b>4.5</b>	<b>103.6</b>	<b>0.3</b>	<b>103.9</b>
<b>В. Плащания по револвиращи кредити, предоставени на български фирми от нерезиденти</b>	<b>49.1</b>	<b>0.0</b>	<b>49.1</b>	<b>78.5</b>	<b>0.0</b>	<b>78.5</b>	<b>71.4</b>	<b>2.2</b>	<b>73.6</b>	<b>199.0</b>	<b>2.2</b>	<b>201.2</b>
<b>ОБЩО (А+Б+В)</b>	<b>204.2</b>	<b>7.0</b>	<b>211.2</b>	<b>120.0</b>	<b>17.9</b>	<b>137.8</b>	<b>104.9</b>	<b>29.8</b>	<b>134.6</b>	<b>429.1</b>	<b>54.6</b>	<b>483.7</b>

(продължава)

(продължение)

(млн. щ. д.)

	Юли			Август			Септември			Трето тримесечие		
	Главница	Лихва	Общо	Главница	Лихва	Общо	Главница	Лихва	Общо	Главница	Лихва	Общо
<b>БРУТЕН ВЪНШЕН ДЪЛГ (А + Б) <sup>2</sup></b>	<b>94.4</b>	<b>142.2</b>	<b>236.7</b>	<b>100.8</b>	<b>30.5</b>	<b>131.2</b>	<b>88.6</b>	<b>16.8</b>	<b>105.4</b>	<b>283.7</b>	<b>189.5</b>	<b>473.2</b>
<b>А. Дългосрочен дълг</b>	<b>70.7</b>	<b>141.8</b>	<b>212.5</b>	<b>74.8</b>	<b>30.2</b>	<b>105.0</b>	<b>86.3</b>	<b>16.7</b>	<b>103.0</b>	<b>231.8</b>	<b>188.7</b>	<b>420.4</b>
<i>И. Официални кредитори</i>	<i>52.4</i>	<i>5.3</i>	<i>57.6</i>	<i>64.5</i>	<i>27.9</i>	<i>92.4</i>	<i>81.6</i>	<i>15.3</i>	<i>96.9</i>	<i>198.5</i>	<i>48.5</i>	<i>246.9</i>
<i>1. Международни финансови институции</i>	<i>52.4</i>	<i>5.0</i>	<i>57.4</i>	<i>42.9</i>	<i>25.0</i>	<i>68.0</i>	<i>16.3</i>	<i>5.6</i>	<i>21.9</i>	<i>111.6</i>	<i>35.7</i>	<i>147.3</i>
Международен валутен фонд	41.8	0.0	41.8	29.7	13.9	43.6	10.0	0.0	10.0	81.5	13.9	95.4
Световна банка <sup>3</sup>	0.5	0.3	0.8	13.2	7.0	20.2	0.9	0.6	1.5	14.6	7.9	22.5
Европейски съюз	0.0	0.0	0.0	0.0	3.4	3.4	0.0	1.2	1.2	0.0	4.6	4.6
Други международни финансови институции	10.1	4.7	14.8	0.0	0.8	0.8	5.4	3.8	9.2	15.5	9.3	24.8
<i>2. Двустранни кредити</i>	<i>0.0</i>	<i>0.3</i>	<i>0.3</i>	<i>21.6</i>	<i>2.9</i>	<i>24.4</i>	<i>65.3</i>	<i>9.7</i>	<i>75.0</i>	<i>86.9</i>	<i>12.8</i>	<i>99.7</i>
Парижки клуб и неразсрочен дълг	0.0	0.2	0.2	17.7	1.8	19.5	65.3	9.7	75.0	83.0	11.7	94.7
Други	0.0	0.1	0.1	3.9	1.0	4.9	0.0	0.0	0.0	3.9	1.1	5.0
<i>II. Частни кредитори</i>	<i>18.3</i>	<i>136.5</i>	<i>154.9</i>	<i>10.2</i>	<i>2.3</i>	<i>12.5</i>	<i>4.7</i>	<i>1.4</i>	<i>6.1</i>	<i>33.3</i>	<i>140.2</i>	<i>173.5</i>
1. Брейдиоблигации	16.1	133.5	149.6	0.0	0.0	0.0	0.0	0.0	0.0	16.1	133.5	149.6
2. Други облигации <sup>4</sup>	0.0	1.9	1.9	0.0	0.0	0.0	0.2	0.0	0.2	0.2	1.9	2.1
3. Търговски банки	0.2	0.3	0.5	7.2	1.5	8.7	0.2	0.2	0.4	7.6	2.0	9.6
4. Търговски фирми <sup>5</sup>	2.0	0.9	2.9	3.0	0.8	3.9	4.4	1.1	5.5	9.4	2.8	12.3
<b>Б. Краткосрочен дълг <sup>5,6</sup></b>	<b>23.7</b>	<b>0.4</b>	<b>24.1</b>	<b>26.0</b>	<b>0.3</b>	<b>26.3</b>	<b>2.3</b>	<b>0.1</b>	<b>2.4</b>	<b>52.0</b>	<b>0.8</b>	<b>52.8</b>
<b>В. Плащания по револвиращи кредити, предоставени на български фирми от нерезиденти</b>	<b>70.0</b>	<b>0.0</b>	<b>70.0</b>	<b>74.6</b>	<b>0.1</b>	<b>74.7</b>	<b>66.9</b>	<b>0.8</b>	<b>67.7</b>	<b>211.4</b>	<b>1.0</b>	<b>212.4</b>
<b>ОБЩО (А+Б+В)</b>	<b>164.4</b>	<b>142.3</b>	<b>306.7</b>	<b>175.4</b>	<b>30.6</b>	<b>205.9</b>	<b>155.4</b>	<b>17.6</b>	<b>173.0</b>	<b>495.2</b>	<b>190.5</b>	<b>685.6</b>

(млн. щ. д.)

	Октомври			Ноември			Декември			Четвърто тримесечие		
	Главница	Лихва	Общо	Главница	Лихва	Общо	Главница	Лихва	Общо	Главница	Лихва	Общо
<b>БРУТЕН ВЪНШЕН ДЪЛГ (А + Б) <sup>2</sup></b>	<b>66.4</b>	<b>6.1</b>	<b>72.5</b>	<b>41.5</b>	<b>14.1</b>	<b>55.5</b>	<b>120.8</b>	<b>31.4</b>	<b>152.3</b>	<b>228.8</b>	<b>51.6</b>	<b>280.3</b>
<b>А. Дългосрочен дълг</b>	<b>62.6</b>	<b>5.0</b>	<b>67.6</b>	<b>38.0</b>	<b>14.0</b>	<b>52.0</b>	<b>98.3</b>	<b>29.4</b>	<b>127.7</b>	<b>198.9</b>	<b>48.3</b>	<b>247.3</b>
<i>И. Официални кредитори</i>	<i>55.7</i>	<i>2.9</i>	<i>58.6</i>	<i>31.5</i>	<i>11.8</i>	<i>43.4</i>	<i>79.6</i>	<i>22.0</i>	<i>101.6</i>	<i>166.9</i>	<i>36.7</i>	<i>203.6</i>
<i>1. Международни финансови институции</i>	<i>44.9</i>	<i>1.7</i>	<i>46.6</i>	<i>31.5</i>	<i>11.8</i>	<i>43.3</i>	<i>79.6</i>	<i>18.9</i>	<i>98.6</i>	<i>156.1</i>	<i>32.4</i>	<i>188.5</i>
Международен валутен фонд	42.3	0.0	42.3	29.6	11.3	40.9	9.8	0.0	9.8	81.7	11.3	93.0
Световна банка <sup>3</sup>	0.0	0.0	0.0	0.0	0.0	0.0	5.5	13.6	19.1	5.5	13.6	19.1
Европейски съюз	0.0	0.0	0.0	0.0	0.0	0.0	62.5	4.5	67.0	62.5	4.5	67.0
Други международни финансови институции	2.6	1.7	4.3	2.0	0.5	2.5	1.9	0.8	2.7	6.4	3.0	9.5
<i>2. Двустранни кредити</i>	<i>10.8</i>	<i>1.2</i>	<i>12.0</i>	<i>0.0</i>	<i>0.0</i>	<i>0.0</i>	<i>0.0</i>	<i>3.0</i>	<i>3.0</i>	<i>10.8</i>	<i>4.3</i>	<i>15.1</i>
Парижки клуб и неразсрочен дълг	10.8	0.8	11.6	0.0	0.0	0.0	0.0	0.5	0.5	10.8	1.4	12.2
Други	0.0	0.4	0.4	0.0	0.0	0.0	0.0	2.5	2.5	0.0	2.9	2.9
<i>II. Частни кредитори</i>	<i>6.9</i>	<i>2.1</i>	<i>9.0</i>	<i>6.5</i>	<i>2.1</i>	<i>8.6</i>	<i>18.7</i>	<i>7.4</i>	<i>26.1</i>	<i>32.1</i>	<i>11.6</i>	<i>43.7</i>
1. Брейдиоблигации	0.0	0.0	0.0	0.0	0.0	0.0	0.0	0.0	0.0	0.0	0.0	0.0
2. Други облигации <sup>4</sup>	0.0	0.0	0.0	0.0	0.0	0.0	0.0	0.0	0.0	0.0	0.0	0.0
3. Търговски банки	0.2	0.7	0.9	0.9	0.3	1.2	4.4	2.0	6.4	5.5	3.0	8.5
4. Търговски фирми <sup>5</sup>	6.7	1.4	8.1	5.6	1.8	7.4	14.3	5.4	19.7	26.6	8.6	35.2
<b>Б. Краткосрочен дълг <sup>5,6</sup></b>	<b>3.8</b>	<b>1.1</b>	<b>4.9</b>	<b>3.5</b>	<b>0.1</b>	<b>3.6</b>	<b>22.5</b>	<b>2.0</b>	<b>24.6</b>	<b>29.8</b>	<b>3.3</b>	<b>33.1</b>
<b>В. Плащания по револвиращи кредити, предоставени на български фирми от нерезиденти</b>	<b>137.6</b>	<b>0.2</b>	<b>137.8</b>	<b>56.1</b>	<b>0.2</b>	<b>56.3</b>	<b>86.6</b>	<b>1.4</b>	<b>88.1</b>	<b>280.4</b>	<b>1.9</b>	<b>282.3</b>
<b>ОБЩО (А+Б+В)</b>	<b>204.1</b>	<b>6.3</b>	<b>210.4</b>	<b>97.6</b>	<b>14.3</b>	<b>111.9</b>	<b>207.5</b>	<b>32.9</b>	<b>240.4</b>	<b>509.1</b>	<b>53.5</b>	<b>562.6</b>

(продължава)

(продължение)

(млн. ш. д.)

	2001 г.		
	Главница	Лихва	Общо
<b>БРУТЕН ВЪНШЕН ДЪЛГ (А + Б) <sup>2</sup></b>	<b>994.3</b>	<b>526.9</b>	<b>1521.2</b>
<b>А. Дългосрочен дълг</b>	<b>787.5</b>	<b>521.1</b>	<b>1308.6</b>
<b>I. Официални кредитори</b>	<b>667.5</b>	<b>191.6</b>	<b>859.1</b>
<b>1. Международни финансови институции</b>	<b>446.0</b>	<b>147.5</b>	<b>593.5</b>
Международен валутен фонд	300.9	56.7	357.6
Световна банка <sup>3</sup>	39.6	45.4	85.0
Европейски съюз	62.5	19.1	81.6
Други международни финансови институции	43.0	26.3	69.3
<b>2. Двустранни кредити</b>	<b>221.5</b>	<b>44.1</b>	<b>265.6</b>
Парижки клуб и неразсрочен дълг	187.0	35.2	222.2
Други	34.6	8.8	43.4
<b>II. Частни кредитори</b>	<b>120.0</b>	<b>329.5</b>	<b>449.6</b>
1. Брейдиоблигации	16.1	294.2	310.3
2. Други облигации <sup>4</sup>	5.5	7.3	12.8
3. Търговски банки	20.6	7.8	28.4
4. Търговски фирми <sup>5</sup>	77.9	20.3	98.1
<b>Б. Краткосрочен дълг <sup>5,6</sup></b>	<b>206.8</b>	<b>5.8</b>	<b>212.6</b>
<b>В. Плащания по револвиращи кредити, предоставени на български фирми от нерезиденти</b>	<b>868.6</b>	<b>7.1</b>	<b>875.7</b>
<b>ОБЩО (А+Б+В)</b>	<b>1862.9</b>	<b>533.9</b>	<b>2396.8</b>

<sup>1</sup> Източник: Системата за регистриране, обслужване и управление на дълга на Министерството на финансите и Българската народна банка, търговските банки, местни физически и юридически лица.

<sup>2</sup> Фактически плащания. Предварителни данни към 25 февруари 2002 г. Равностойността в щатски долари е изчислена по средномесечните курсове на съответните чуждестранни валути.

<sup>3</sup> Включва плащания както по държавните, така и по държавногарантираните кредити.

<sup>4</sup> Включва плащанията на главници и лихви по държавните ценни книжа, закупени от нерезиденти.

<sup>5</sup> Данните обхващат само кредитите, регистрирани в БНБ и за които тя е получила информация.

<sup>6</sup> Включва плащанията по дълга на търговските банки, на местните физически и юридически лица и платените просрочия. Плащанията по револвиращи кредити не са включени.

Източник: БНБ.

2.5.2.2. ОБСЛУЖВАНЕ НА БРУТНИЯ ВЪНШЕН ДЪЛГ ПО ДЕБИТОРИ

(млн. щ. д.)

	Януари			Февруари			Март			Първо тримесечие		
	Главница	Лихва	Общо	Главница	Лихва	Общо	Главница	Лихва	Общо	Главница	Лихва	Общо
<b>Общо (А + Б) <sup>1</sup></b>	<b>79.9</b>	<b>172.0</b>	<b>252.0</b>	<b>58.0</b>	<b>35.0</b>	<b>93.0</b>	<b>113.7</b>	<b>26.4</b>	<b>140.1</b>	<b>251.7</b>	<b>233.4</b>	<b>485.1</b>
<b>А. Публичен сектор (I + II + III + IV)</b>	<b>61.3</b>	<b>170.5</b>	<b>231.8</b>	<b>45.4</b>	<b>32.3</b>	<b>77.7</b>	<b>104.9</b>	<b>23.6</b>	<b>128.4</b>	<b>211.5</b>	<b>226.4</b>	<b>437.9</b>
<i>I. Правителствен дълг (1+2) <sup>2</sup></i>	<i>39.7</i>	<i>160.7</i>	<i>200.4</i>	<i>40.7</i>	<i>28.4</i>	<i>69.2</i>	<i>96.7</i>	<i>20.3</i>	<i>117.0</i>	<i>177.2</i>	<i>209.4</i>	<i>386.5</i>
1. Заеми <sup>3</sup>	39.7	0.0	39.7	40.7	28.4	69.2	96.7	20.3	117.0	177.2	48.7	225.9
2. Облигации	0.0	160.7	160.7	0.0	0.0	0.0	0.0	0.0	0.0	0.0	160.7	160.7
<i>II. Държавногарантиран дълг <sup>2,7</sup></i>	<i>12.3</i>	<i>6.4</i>	<i>18.7</i>	<i>4.4</i>	<i>2.4</i>	<i>6.9</i>	<i>5.0</i>	<i>3.0</i>	<i>7.9</i>	<i>21.7</i>	<i>11.8</i>	<i>33.5</i>
1. Заеми	12.3	6.4	18.7	4.4	2.4	6.9	5.0	3.0	7.9	21.7	11.8	33.5
<i>III. Българска народна банка <sup>2,3</sup></i>	<i>3.8</i>	<i>0.0</i>	<i>3.8</i>	<i>0.0</i>	<i>1.4</i>	<i>1.4</i>	<i>0.0</i>	<i>0.0</i>	<i>0.0</i>	<i>3.8</i>	<i>1.4</i>	<i>5.2</i>
<i>IV. Други дебитори</i>	<i>5.5</i>	<i>3.4</i>	<i>8.9</i>	<i>0.2</i>	<i>0.1</i>	<i>0.2</i>	<i>3.2</i>	<i>0.3</i>	<i>3.5</i>	<i>8.9</i>	<i>3.8</i>	<i>12.7</i>
Местни органи на управление	0.0	0.0	0.0	0.0	0.0	0.0	0.0	0.0	0.0	0.0	0.0	0.0
1. Облигации	0.0	0.0	0.0	0.0	0.0	0.0	0.0	0.0	0.0	0.0	0.0	0.0
Търговски банки (1+2) <sup>4</sup>	0.0	0.0	0.0	0.0	0.0	0.0	1.1	0.0	1.1	1.1	0.0	1.1
1. Заеми	0.0	0.0	0.0	0.0	0.0	0.0	0.0	0.0	0.0	0.0	0.0	0.0
2. Депозити на нерезиденти	0.0	0.0	0.0	0.0	0.0	0.0	1.1	0.0	1.1	1.1	0.0	1.1
Търговски фирми (1+2) <sup>5</sup>	0.2	0.1	0.3	0.2	0.1	0.2	2.1	0.3	2.4	2.5	0.4	2.9
1. Вътрешнофирмени заеми	0.0	0.0	0.0	0.0	0.0	0.0	0.0	0.0	0.0	0.0	0.0	0.0
2. Други заеми	0.2	0.1	0.3	0.2	0.1	0.2	2.1	0.3	2.4	2.5	0.4	2.9
Други <sup>6</sup>	5.3	3.4	8.6	0.0	0.0	0.0	0.0	0.0	0.0	5.3	3.4	8.7
<b>Б. Частен сектор (I + II)</b>	<b>18.7</b>	<b>1.5</b>	<b>20.2</b>	<b>12.7</b>	<b>2.7</b>	<b>15.3</b>	<b>8.9</b>	<b>2.8</b>	<b>11.7</b>	<b>40.2</b>	<b>7.0</b>	<b>47.2</b>
<i>I. Търговски банки (1+2+3) <sup>4</sup></i>	<i>7.4</i>	<i>0.1</i>	<i>7.5</i>	<i>2.0</i>	<i>0.6</i>	<i>2.6</i>	<i>0.2</i>	<i>0.4</i>	<i>0.5</i>	<i>9.6</i>	<i>1.1</i>	<i>10.7</i>
1. Вътрешнофирмени заеми	0.2	0.1	0.3	0.2	0.6	0.8	0.2	0.3	0.5	0.6	1.0	1.6
2. Други заеми	0.0	0.0	0.0	0.3	0.0	0.3	0.0	0.1	0.1	0.3	0.1	0.4
3. Депозити на нерезиденти	7.2	0.0	7.2	1.6	0.0	1.6	0.0	0.0	0.0	8.8	0.0	8.8
<i>II. Търговски фирми (1+2) <sup>5</sup></i>	<i>11.2</i>	<i>1.4</i>	<i>12.7</i>	<i>10.7</i>	<i>2.0</i>	<i>12.7</i>	<i>8.7</i>	<i>2.5</i>	<i>11.1</i>	<i>30.6</i>	<i>5.9</i>	<i>36.5</i>
1. Вътрешнофирмени заеми	6.8	0.2	7.0	5.6	1.0	6.5	5.7	0.3	6.0	18.1	1.4	19.5
2. Други заеми	4.4	1.3	5.6	5.1	1.1	6.2	3.0	2.2	5.2	12.5	4.5	17.0

(млн. щ. д.)

	Април			Май			Юни			Второ тримесечие		
	Главница	Лихва	Общо	Главница	Лихва	Общо	Главница	Лихва	Общо	Главница	Лихва	Общо
<b>Общо (А + Б) <sup>1</sup></b>	<b>155.1</b>	<b>7.0</b>	<b>162.1</b>	<b>41.5</b>	<b>17.9</b>	<b>59.4</b>	<b>33.5</b>	<b>27.6</b>	<b>61.1</b>	<b>230.1</b>	<b>52.4</b>	<b>282.5</b>
<b>А. Публичен сектор (I + II + III + IV)</b>	<b>62.1</b>	<b>4.9</b>	<b>66.9</b>	<b>24.2</b>	<b>15.6</b>	<b>39.8</b>	<b>20.7</b>	<b>25.7</b>	<b>46.4</b>	<b>106.9</b>	<b>46.2</b>	<b>153.1</b>
<i>I. Правителствен дълг (1+2) <sup>2</sup></i>	<i>53.5</i>	<i>0.9</i>	<i>54.4</i>	<i>22.5</i>	<i>14.2</i>	<i>36.7</i>	<i>12.3</i>	<i>20.1</i>	<i>32.4</i>	<i>88.3</i>	<i>35.2</i>	<i>123.6</i>
1. Заеми <sup>3</sup>	53.5	0.9	54.4	22.5	14.2	36.7	12.3	20.1	32.4	88.3	35.2	123.6
2. Облигации	0.0	0.0	0.0	0.0	0.0	0.0	0.0	0.0	0.0	0.0	0.0	0.0
<i>II. Държавногарантиран дълг <sup>2,7</sup></i>	<i>3.2</i>	<i>2.3</i>	<i>5.5</i>	<i>1.1</i>	<i>0.2</i>	<i>1.4</i>	<i>3.2</i>	<i>3.3</i>	<i>6.5</i>	<i>7.5</i>	<i>5.9</i>	<i>13.4</i>
1. Заеми	3.2	2.3	5.5	1.1	0.2	1.4	3.2	3.3	6.5	7.5	5.9	13.4
<i>III. Българска народна банка <sup>2,3</sup></i>	<i>3.7</i>	<i>0.0</i>	<i>3.7</i>	<i>0.0</i>	<i>1.2</i>	<i>1.2</i>	<i>0.0</i>	<i>-0.1</i>	<i>-0.1</i>	<i>3.7</i>	<i>1.1</i>	<i>4.7</i>
<i>IV. Други дебитори</i>	<i>1.7</i>	<i>1.6</i>	<i>3.3</i>	<i>0.5</i>	<i>0.0</i>	<i>0.6</i>	<i>5.2</i>	<i>2.4</i>	<i>7.6</i>	<i>7.5</i>	<i>4.0</i>	<i>11.5</i>
Местни органи на управление	0.0	0.0	0.0	0.0	0.0	0.0	0.0	2.0	2.0	0.0	2.0	2.0
1. Облигации	0.0	0.0	0.0	0.0	0.0	0.0	0.0	2.0	2.0	0.0	2.0	2.0
Търговски банки (1+2) <sup>4</sup>	1.5	0.0	1.5	0.3	0.0	0.3	0.1	0.0	0.1	2.0	0.0	2.0
1. Заеми	0.0	0.0	0.0	0.0	0.0	0.0	0.0	0.0	0.0	0.0	0.0	0.0
2. Депозити на нерезиденти	1.5	0.0	1.5	0.3	0.0	0.3	0.1	0.0	0.1	2.0	0.0	2.0
Търговски фирми (1+2) <sup>5</sup>	0.2	1.6	1.8	0.2	0.0	0.2	5.1	0.4	5.5	5.5	2.0	7.5
1. Вътрешнофирмени заеми	0.0	0.0	0.0	0.0	0.0	0.0	0.0	0.0	0.0	0.0	0.0	0.0
2. Други заеми	0.2	1.6	1.8	0.2	0.0	0.2	5.1	0.4	5.5	5.5	2.0	7.5
Други <sup>6</sup>	0.0	0.0	0.0	0.0	0.0	0.0	0.0	0.0	0.0	0.0	0.0	0.0
<b>Б. Частен сектор (I + II)</b>	<b>93.0</b>	<b>2.1</b>	<b>95.1</b>	<b>17.3</b>	<b>2.3</b>	<b>19.6</b>	<b>12.8</b>	<b>1.8</b>	<b>14.6</b>	<b>123.2</b>	<b>6.2</b>	<b>129.4</b>
<i>I. Търговски банки (1+2+3) <sup>4</sup></i>	<i>84.8</i>	<i>0.8</i>	<i>85.7</i>	<i>4.6</i>	<i>0.3</i>	<i>5.0</i>	<i>6.0</i>	<i>0.6</i>	<i>6.6</i>	<i>95.5</i>	<i>1.7</i>	<i>97.3</i>
1. Вътрешнофирмени заеми	0.2	0.6	0.8	0.2	0.0	0.2	6.0	0.2	6.2	6.4	0.8	7.2
2. Други заеми	0.0	0.2	0.2	0.3	0.3	0.6	0.0	0.4	0.4	0.3	1.0	1.2
3. Депозити на нерезиденти	84.7	0.0	84.7	4.2	0.0	4.2	0.0	0.0	0.0	88.8	0.0	88.8
<i>II. Търговски фирми (1+2) <sup>5</sup></i>	<i>8.2</i>	<i>1.3</i>	<i>9.5</i>	<i>12.7</i>	<i>2.0</i>	<i>14.6</i>	<i>6.8</i>	<i>1.2</i>	<i>8.0</i>	<i>27.6</i>	<i>4.5</i>	<i>32.1</i>
1. Вътрешнофирмени заеми	1.1	0.0	1.2	10.2	0.8	11.0	3.8	0.3	4.2	15.2	1.1	16.3
2. Други заеми	7.1	1.2	8.3	2.4	1.2	3.6	3.0	0.9	3.9	12.5	3.3	15.8

(продължава)

(продължение)

(млн. ш. д.)

	Юли			Август			Септември			Трето тримесечие		
	Главница	Лихва	Общо	Главница	Лихва	Общо	Главница	Лихва	Общо	Главница	Лихва	Общо
<b>Общо (А + Б) <sup>1</sup></b>	<b>94.4</b>	<b>142.2</b>	<b>236.7</b>	<b>100.8</b>	<b>30.5</b>	<b>131.2</b>	<b>88.6</b>	<b>16.8</b>	<b>105.4</b>	<b>283.7</b>	<b>189.5</b>	<b>473.2</b>
<b>А. Публичен сектор (I + II + III + IV)</b>	<b>69.0</b>	<b>140.6</b>	<b>209.6</b>	<b>66.4</b>	<b>27.6</b>	<b>94.0</b>	<b>81.4</b>	<b>14.2</b>	<b>95.6</b>	<b>216.8</b>	<b>182.4</b>	<b>399.2</b>
<i>I. Правителствен дълг (1+2) <sup>2</sup></i>	<i>54.3</i>	<i>133.7</i>	<i>188.0</i>	<i>50.1</i>	<i>23.5</i>	<i>73.7</i>	<i>75.7</i>	<i>11.1</i>	<i>86.8</i>	<i>180.1</i>	<i>168.3</i>	<i>348.5</i>
1. Заеми <sup>3</sup>	38.2	0.3	38.4	50.1	23.5	73.7	75.7	11.1	86.8	164.0	34.9	198.9
2. Облигации	16.1	133.5	149.6	0.0	0.0	0.0	0.0	0.0	0.0	16.1	133.5	149.6
<i>II. Държавногарантиран дълг <sup>2,7</sup></i>	<i>10.6</i>	<i>4.9</i>	<i>15.5</i>	<i>4.5</i>	<i>2.7</i>	<i>7.2</i>	<i>5.3</i>	<i>3.1</i>	<i>8.4</i>	<i>20.4</i>	<i>10.8</i>	<i>31.2</i>
1. Заеми	10.6	4.9	15.5	4.5	2.7	7.2	5.3	3.1	8.4	20.4	10.8	31.2
<i>III. Българска народна банка <sup>2,3</sup></i>	<i>3.6</i>	<i>0.0</i>	<i>3.6</i>	<i>9.9</i>	<i>1.0</i>	<i>10.9</i>	<i>0.0</i>	<i>0.0</i>	<i>0.0</i>	<i>13.5</i>	<i>1.0</i>	<i>14.5</i>
<i>IV. Други дебитори</i>	<i>0.5</i>	<i>1.9</i>	<i>2.4</i>	<i>1.9</i>	<i>0.3</i>	<i>2.1</i>	<i>0.4</i>	<i>0.0</i>	<i>0.4</i>	<i>2.7</i>	<i>2.3</i>	<i>5.0</i>
Местни органи на управление	0.0	0.0	0.0	0.0	0.0	0.0	0.0	0.0	0.0	0.0	0.0	0.0
1. Облигации	0.0	0.0	0.0	0.0	0.0	0.0	0.0	0.0	0.0	0.0	0.0	0.0
Търговски банки (1+2) <sup>4</sup>	0.3	0.0	0.3	0.6	0.1	0.6	0.0	0.0	0.0	0.9	0.1	0.9
1. Заеми	0.0	0.0	0.0	0.5	0.1	0.5	0.0	0.0	0.0	0.5	0.1	0.5
2. Депозити на нерезиденти	0.3	0.0	0.3	0.1	0.0	0.1	0.0	0.0	0.0	0.4	0.0	0.4
Търговски фирми (1+2) <sup>5</sup>	0.2	0.0	0.2	1.3	0.2	1.5	0.2	0.0	0.2	1.7	0.3	2.0
1. Вътрешнофирмени заеми	0.0	0.0	0.0	0.0	0.0	0.0	0.0	0.0	0.0	0.0	0.0	0.0
2. Други заеми	0.2	0.0	0.2	1.3	0.2	1.5	0.2	0.0	0.2	1.7	0.3	2.0
Други <sup>6</sup>	0.0	1.9	1.9	0.0	0.0	0.0	0.2	0.0	0.2	0.2	1.9	2.1
<b>Б. Частен сектор (I + II)</b>	<b>25.5</b>	<b>1.6</b>	<b>27.0</b>	<b>34.4</b>	<b>2.9</b>	<b>37.3</b>	<b>7.1</b>	<b>2.6</b>	<b>9.7</b>	<b>67.0</b>	<b>7.1</b>	<b>74.1</b>
<i>I. Търговски банки (1+2+3) <sup>4</sup></i>	<i>14.5</i>	<i>0.6</i>	<i>15.1</i>	<i>22.8</i>	<i>1.4</i>	<i>24.2</i>	<i>1.2</i>	<i>0.2</i>	<i>1.5</i>	<i>38.5</i>	<i>2.3</i>	<i>40.8</i>
1. Вътрешнофирмени заеми	0.2	0.3	0.5	6.9	1.3	8.2	0.2	0.2	0.4	7.3	1.7	9.1
2. Други заеми	0.0	0.4	0.4	0.3	0.1	0.4	0.0	0.1	0.1	0.3	0.6	0.8
3. Депозити на нерезиденти	14.3	0.0	14.3	15.6	0.0	15.6	1.0	0.0	1.0	30.9	0.0	30.9
<i>II. Търговски фирми (1+2) <sup>5</sup></i>	<i>11.0</i>	<i>0.9</i>	<i>11.9</i>	<i>11.6</i>	<i>1.5</i>	<i>13.1</i>	<i>5.9</i>	<i>2.4</i>	<i>8.3</i>	<i>28.5</i>	<i>4.8</i>	<i>33.3</i>
1. Вътрешнофирмени заеми	9.6	0.5	10.1	7.7	0.3	7.9	2.0	0.7	2.7	19.2	1.4	20.7
2. Други заеми	1.4	0.4	1.9	4.0	1.2	5.1	3.9	1.7	5.6	9.3	3.4	12.6

(млн. ш. д.)

	Октомври			Ноември			Декември			Четвърто тримесечие		
	Главница	Лихва	Общо	Главница	Лихва	Общо	Главница	Лихва	Общо	Главница	Лихва	Общо
<b>Общо (А + Б) <sup>1</sup></b>	<b>66.4</b>	<b>6.1</b>	<b>72.5</b>	<b>41.5</b>	<b>14.1</b>	<b>55.5</b>	<b>120.8</b>	<b>31.4</b>	<b>152.3</b>	<b>228.8</b>	<b>51.6</b>	<b>280.3</b>
<b>А. Публичен сектор (I + II + III + IV)</b>	<b>57.2</b>	<b>3.2</b>	<b>60.4</b>	<b>32.4</b>	<b>12.1</b>	<b>44.5</b>	<b>100.1</b>	<b>23.2</b>	<b>123.3</b>	<b>189.6</b>	<b>38.5</b>	<b>228.1</b>
<i>I. Правителствен дълг (1+2) <sup>2</sup></i>	<i>49.4</i>	<i>1.2</i>	<i>50.6</i>	<i>19.7</i>	<i>10.6</i>	<i>30.3</i>	<i>75.6</i>	<i>18.5</i>	<i>94.0</i>	<i>144.7</i>	<i>30.2</i>	<i>174.9</i>
1. Заеми <sup>3</sup>	49.4	1.2	50.6	19.7	10.6	30.3	75.6	18.5	94.0	144.7	30.2	174.9
2. Облигации	0.0	0.0	0.0	0.0	0.0	0.0	0.0	0.0	0.0	0.0	0.0	0.0
<i>II. Държавногарантиран дълг <sup>2,7</sup></i>	<i>3.3</i>	<i>1.9</i>	<i>5.2</i>	<i>1.0</i>	<i>0.7</i>	<i>1.7</i>	<i>3.8</i>	<i>3.3</i>	<i>7.1</i>	<i>8.1</i>	<i>6.0</i>	<i>14.0</i>
1. Заеми	3.3	1.9	5.2	1.0	0.7	1.7	3.8	3.3	7.1	8.1	6.0	14.0
<i>III. Българска народна банка <sup>2,3</sup></i>	<i>3.7</i>	<i>0.0</i>	<i>3.7</i>	<i>9.8</i>	<i>0.8</i>	<i>10.6</i>	<i>0.0</i>	<i>0.0</i>	<i>0.0</i>	<i>13.6</i>	<i>0.8</i>	<i>14.3</i>
<i>IV. Други дебитори</i>	<i>0.8</i>	<i>0.1</i>	<i>0.9</i>	<i>1.8</i>	<i>0.1</i>	<i>1.8</i>	<i>20.7</i>	<i>1.4</i>	<i>22.1</i>	<i>23.3</i>	<i>1.6</i>	<i>24.8</i>
Местни органи на управление	0.0	0.0	0.0	0.0	0.0	0.0	0.0	0.0	0.0	0.0	0.0	0.0
1. Облигации	0.0	0.0	0.0	0.0	0.0	0.0	0.0	0.0	0.0	0.0	0.0	0.0
Търговски банки (1+2) <sup>4</sup>	0.1	0.0	0.2	1.0	0.0	1.0	15.9	0.0	15.9	17.1	0.0	17.1
1. Заеми	0.0	0.0	0.0	0.0	0.0	0.0	0.0	0.0	0.0	0.0	0.0	0.0
2. Депозити на нерезиденти	0.1	0.0	0.1	1.0	0.0	1.0	15.9	0.0	15.9	17.1	0.0	17.1
Търговски фирми (1+2) <sup>5</sup>	0.7	0.1	0.7	0.7	0.1	0.7	4.8	1.4	6.2	6.2	1.5	7.7
1. Вътрешнофирмени заеми	0.0	0.0	0.0	0.0	0.0	0.0	0.0	0.0	0.0	0.0	0.0	0.0
2. Други заеми	0.7	0.1	0.7	0.7	0.1	0.7	4.8	1.4	6.2	6.2	1.5	7.7
Други <sup>6</sup>	0.0	0.0	0.0	0.0	0.0	0.0	0.0	0.0	0.0	0.0	0.0	0.0
<b>Б. Частен сектор (I + II)</b>	<b>9.3</b>	<b>2.9</b>	<b>12.2</b>	<b>9.1</b>	<b>2.0</b>	<b>11.1</b>	<b>20.8</b>	<b>8.3</b>	<b>29.0</b>	<b>39.2</b>	<b>13.1</b>	<b>52.3</b>
<i>I. Търговски банки (1+2+3) <sup>4</sup></i>	<i>1.6</i>	<i>0.6</i>	<i>2.2</i>	<i>0.9</i>	<i>0.3</i>	<i>1.2</i>	<i>4.4</i>	<i>2.4</i>	<i>6.7</i>	<i>6.9</i>	<i>3.3</i>	<i>10.1</i>
1. Вътрешнофирмени заеми	0.2	0.4	0.6	0.2	0.0	0.2	0.8	1.6	2.4	1.2	2.0	3.2
2. Други заеми	0.0	0.2	0.2	0.7	0.3	1.0	3.6	0.8	4.3	4.3	1.3	5.6
3. Депозити на нерезиденти	1.4	0.0	1.4	0.0	0.0	0.0	0.0	0.0	0.0	1.4	0.0	1.4
<i>II. Търговски фирми (1+2) <sup>5</sup></i>	<i>7.7</i>	<i>2.2</i>	<i>10.0</i>	<i>8.2</i>	<i>1.7</i>	<i>9.9</i>	<i>16.4</i>	<i>5.9</i>	<i>22.3</i>	<i>32.3</i>	<i>9.8</i>	<i>42.1</i>
1. Вътрешнофирмени заеми	2.5	1.1	3.6	2.2	0.1	2.3	9.8	3.5	13.3	14.5	4.8	19.3
2. Други заеми	5.2	1.2	6.3	6.0	1.5	7.5	6.6	2.4	9.0	17.8	5.1	22.8

(продължава)



(продължение) (млн. щ. д.)

	2001 г.		
	Главница	Лихва	Общо
<b>Общо (А + Б) <sup>1</sup></b>	<b>994.3</b>	<b>526.9</b>	<b>1521.2</b>
<b>А. Публичен сектор (I + II + III + IV)</b>	<b>724.8</b>	<b>493.4</b>	<b>1218.3</b>
<i>I. Правителствен дълг (1+2) <sup>2</sup></i>	<i>590.3</i>	<i>443.2</i>	<i>1033.5</i>
1. Заеми <sup>3</sup>	574.2	149.0	723.2
2. Облигации	16.1	294.2	310.3
<i>II. Държавногарантиран дълг <sup>2,7</sup></i>	<i>57.6</i>	<i>34.4</i>	<i>92.0</i>
1. Заеми	57.6	34.4	92.0
<i>III. Българска народна банка <sup>2,3</sup></i>	<i>34.5</i>	<i>4.2</i>	<i>38.8</i>
<i>IV. Други дебитори</i>	<i>42.4</i>	<i>11.6</i>	<i>54.0</i>
Местни органи на управление	0.0	2.0	2.0
1. Облигации	0.0	2.0	2.0
Търговски банки (1+2) <sup>4</sup>	21.0	0.1	21.1
1. Заеми	0.5	0.1	0.6
2. Депозити на нерезиденти	20.6	0.0	20.6
Търговски фирми (1+2) <sup>5</sup>	15.8	4.2	20.0
1. Вътрешнофирмени заеми	0.0	0.0	0.0
2. Други заеми	15.8	4.2	20.0
Други <sup>6</sup>	5.5	5.3	10.8
<b>Б. Частен сектор (I + II)</b>	<b>269.5</b>	<b>33.4</b>	<b>302.9</b>
<i>I. Търговски банки (1+2+3) <sup>4</sup></i>	<i>150.5</i>	<i>8.4</i>	<i>158.9</i>
1. Вътрешнофирмени заеми	15.5	5.5	21.0
2. Други заеми	5.1	2.9	8.0
3. Депозити на нерезиденти	129.9	0.0	129.9
<i>II. Търговски фирми (1+2) <sup>5</sup></i>	<i>119.0</i>	<i>25.0</i>	<i>144.0</i>
1. Вътрешнофирмени заеми	67.0	8.8	75.8
2. Други заеми	52.0	16.2	68.2

<sup>1</sup> Фактически плащания. Предварителни данни. Равностойността в щатски долари е изчислена по средномесечните курсове на съответните чуждестранни валути.

<sup>2</sup> Източник: *Системата за регистриране, обслужване и управление на дълга* на Министерството на финансите и Българската народна банка. Предварителни данни към 25 февруари 2002 г.

<sup>3</sup> Включително кредити от Международния валутен фонд. В таблиците по платежен баланс тези кредити са показани като заеми, получени и обслужвани от БНБ. През юни 2001 г. на МФ и на БНБ бяха върнати надплатени лихви към МФ, които са отразени в таблицата за обслужване на brutния външен дълг с отрицателен знак.

<sup>4</sup> По данни на търговските банки.

<sup>5</sup> Данните обхващат само кредитите, регистрирани в БНБ и за които тя е получила информация.

<sup>6</sup> Включва плащания на главници и лихви по държавни ценни книжа, закупени от нерезиденти.

<sup>7</sup> В съответствие с международната методология по статистика на външния дълг в размера на държавногарантирания дълг БНБ включва заемите с държавни гаранции на бюджетни и небюджетни предприятия.

Източник: БНБ.

2.6. ДЪЛГОВИ ИНДИКАТОРИ

(%)

	2001 г.	2002 г.		
	XII	I	II	III
Брутен външен дълг/БВП <sup>1</sup>	78.3	73.5	73.3	73.4
Краткосрочен дълг/брутен външен дълг	11.4	10.5	10.4	10.9
Краткосрочен дълг/БВП <sup>1</sup>	4.1	7.7	7.6	8.0
Краткосрочен дълг/валутен резерв на БНБ	33.8	33.5	33.2	35.2
Обслужване на brutния външен дълг/износ на стоки и нефакторни услуги <sup>2, 3</sup>	20.2	42.6	32.3	-

<sup>1</sup> Предварителни данни за БВП за 2001 г. и прогнозни оценки за БВП за 2002 г.

<sup>2</sup> Предварителни данни за износа на стоки и нефакторни услуги.

<sup>3</sup> Индикаторът за март 2002 г. ще бъде изчислен след предоставянето на данни от дирекция „Информационно-изчислителен център“ към „Информационно обслужване“ АД относно външната търговия през март 2002 г.

Източник: БНБ, търговските банки и местни физически и юридически лица.

2.7. ЦЕНТРАЛНИ КУРСОВЕ НА НЯКОИ ОСНОВНИ ВАЛУТИ

(лв.)

Март 2002 г.	EUR	USD	(10) JPY	GBP	CHF	(100) GRD	(100 000) TRL
1	1.95583	2.25352	0.16906	3.20470	1.32518	0.573978	0.161505
4	1.95583	2.26134	0.17096	3.20786	1.32338	0.573978	0.163394
5	1.95583	2.25274	0.17088	3.20156	1.32455	0.573978	0.162715
6	1.95583	2.24498	0.17028	3.19319	1.32446	0.573978	0.162715
7	1.95583	2.23166	0.17314	3.17247	1.32878	0.573978	0.162715
8	1.95583	2.22329	0.17385	3.17402	1.32977	0.573978	0.162041
11	1.95583	2.23754	0.17382	3.17866	1.32905	0.573978	0.164080
12	1.95583	2.23959	0.17401	3.16631	1.33249	0.573978	0.164080
13	1.95583	2.23933	0.17305	3.15864	1.33222	0.573978	0.164080
14	1.95583	2.22178	0.17270	3.14999	1.33458	0.573978	0.162175
15	1.95583	2.20923	0.17138	3.14796	1.33805	0.573978	0.163394
18	1.95583	2.22456	0.16962	3.16785	1.33659	0.573978	0.165049
19	1.95583	2.21523	0.16865	3.16426	1.33404	0.573978	0.162310
20	1.95583	2.21900	0.16901	3.15660	1.33577	0.573978	0.164494
21	1.95583	2.21825	0.16780	3.16477	1.33659	0.573978	0.164217
22	1.95583	2.22380	0.16751	3.17042	1.33943	0.573978	0.165748
25	1.95583	2.23294	0.16765	3.18799	1.33888	0.573978	0.164632
26	1.95583	2.23856	0.16814	3.18643	1.33833	0.573978	0.166454
27	1.95583	2.23626	0.16872	3.18591	1.33449	0.573978	0.167595
28	1.95583	2.24190	0.16932	3.19059	1.33322	0.573978	0.166880
29	1.95583	2.24190	0.16932	3.19059	1.33322	0.573978	0.166880
<b>Среден за месеца</b>	<b>1.95583</b>	<b>2.23369</b>	<b>0.17042</b>	<b>3.17718</b>	<b>1.33253</b>	<b>0.573978</b>	<b>0.164150</b>

Източник: БНБ.

2.8. ВАЛУТЕН КУРС НА ЛЕВА КЪМ ЩАТСКИЯ ДОЛАР

(лв.)

	Средномесечен		В края на периода	
	2001 г.	2002 г.	2001 г.	2002 г.
Януари	2.08480	2.21474	2.10463	2.26448
Февруари	2.12230	2.24804	2.11487	2.26081
Март	2.15127	2.23369	2.21448	2.24190
Април	2.19193		2.16761	
Май	2.23394		2.30640	
Юни	2.29254		2.30640	
Юли	2.27299		2.23396	
Август	2.17258		2.13565	
Септември	2.14128		2.14197	
Октомври	2.15933		2.16305	
Ноември	2.20198		2.19806	
Декември	2.19164		2.21926	

Източник: БНБ.

# 3 Фискален сектор

## 3.1. КОНСОЛИДИРАН ДЪРЖАВЕН БЮДЖЕТ\*

(млн. лв.)

	2001 г.				2002 г.		
	III	VI	IX	XII	I	II	III
1. Приходи	2775.9	6062.1	8705.3	11837.9	889.1	1706.4	2747.0
2. Разходи	-2897.2	-5895.1	-8846.9	-12093.1	-1020.3	-1858.0	-2826.5
3. Трансфери	0.0	0.0	0.0	0.0	0.0	0.0	0.0
4. Дефицит	-121.2	167.0	-141.6	-255.2	-131.2	-151.6	-79.5
5. Финансиране	121.2	-167.0	141.6	255.2	131.2	151.6	79.5
5.1. Вътрешно и външно финансиране (нето)	38.3	-1005.3	-720.5	-605.3	125.5	118.8	31.6
5.2. Приватизация	82.9	110.8	134.5	180.8	5.7	32.8	47.9
5.3. Първоначална лицензионна такса за GSM и дивидент от БКК	x	727.6	727.6	679.7	x	x	x

\* Данните са към края на периода и са предварителни.

Източник: МФ.

## 3.2. ИЗПЪЛНЕНИЕ НА РЕПУБЛИКАНСКИЯ БЮДЖЕТ\*

(млн. лв.)

	2001 г.				2002 г.		
	III	VI	IX	XII	I	II	III
I. Приходи – всичко	1550.6	3358.3	4764.0	6525.9	521.9	985.5	1583.0
1. Данъчни приходи	1421.3	2614.6	3775.2	5132.0	424.4	814.2	1268.5
2. Неданъчни приходи	129.3	743.7	988.8	1393.9	97.4	171.4	314.5
II. Разходи – всичко	1774.1	3524.7	5319.5	7186.0	367.7	869.5	1377.4
1. Издръжка	1253.6	2506.9	3811.6	5211.4	512.3	810.6	1138.6
2. Трансфери	520.5	1017.8	1507.9	1974.6	-144.6	58.9	238.8
III. Дефицит(-)/излишък(+)							
1. Първичен дефицит/излишък	260.7	417.8	474.5	433.5	426.9	433.0	526.9
2. Вътрешен дефицит/излишък	183.4	292.8	274.4	190.5	397.0	382.2	475.0
3. Касов дефицит/излишък	-223.5	-166.5	-555.4	-660.2	154.2	116.0	205.6
IV. Финансиране на касовия дефицит/излишък	223.5	166.5	555.4	660.2	-154.2	-116.0	-205.6
1. Вътрешно и външно финансиране (нето)	156.6	-638.9	-262.1	-155.7	-156.6	-143.0	-243.5
2. Приватизация	66.9	77.8	90.0	136.2	2.4	27.0	37.9
3. Първоначална лицензионна такса за GSM и дивидент от БКК	x	727.6	727.6	679.7	x	x	x

\* Данните са към края на периода и са предварителни.

Източник: МФ.

3.3. ВЪТРЕШЕН ДЪРЖАВЕН ДЪЛГ<sup>1</sup>

	2001 г.											
	I	II	III	IV	V	VI	VII	VIII	IX	X	XI	XII
I. Дълг по държавни ценни книжа, емитирани за финансиране на бюджетния дефицит	935.4	930.8	946.5	942.9	922.5	941.4	965.5	967.5	996.6	1041.6	1041.7	1077.2
II. Пряк дълг към БНБ <sup>2</sup>	2 470.9	2 451.5	2 628.0	X	X	X	X	X	X	X	X	X
III. Дълг по други ДЦК, емитирани за структурната реформа	769.5	765.9	796.3	781.0	819.6	816.4	794.7	762.5	762.8	763.9	772.1	776.6
IV. Вътрешни държавни гаранции	9.7	9.5	9.7	9.2	9.5	9.2	8.6	7.8	7.5	7.2	7.0	6.7
Общ размер на вътрешния държавен и гарантиран от правителството дълг <sup>3</sup>	1 714.7	1 706.2	1 752.6	1 733.1	1 751.7	1 767.1	1 768.8	1 737.9	1 766.9	1 812.8	1 820.7	1 860.5

(млн. лв.)

	2002 г.		
	I	II	III
I. Дълг по държавни ценни книжа, емитирани за финансиране на бюджетния дефицит	1144.4	1138.8	1172.0
II. Пряк дълг към БНБ <sup>2</sup>	X	X	X
III. Дълг по други ДЦК, емитирани за структурната реформа	746.1	745.1	739.6
IV. Вътрешни държавни гаранции	6.4	6.0	5.6
Общ размер на вътрешния държавен и гарантиран от правителството дълг <sup>3</sup>	1897.0	1889.9	1917.2

<sup>1</sup> Данните са към края на периода. Те обхващат дълга, емитирани от МФ, като операциите с него се отразяват в централния републикански бюджет.

<sup>2</sup> От април 2001 г. *Прекият дълг към БНБ* е изключен от структурата на вътрешния дълг. Кредитите от МВФ се отпускат на централната банка, която впоследствие ги предоставя на правителството. Досега дългът към МВФ е отразяван както в структурата на външния, така и в структурата на вътрешния дълг (тъй като от гледна точка на бюджета той е вътрешен). Изваждането му от размера на вътрешния дълг е направено, за да се избегнат грешки и двойно отчитане при ползването на данните за дълга.

<sup>3</sup> С цел постигане на съпоставимост на данните в представения динамичен ред *Прекият дълг към БНБ* е изключен от *Общия размер на вътрешния държавен и гарантиран от правителството дълг* и за периода януари 2001 г. – март 2001 г.

Източник: МФ.

# 4 Реален сектор

## 4.1. БВП ПО КОМПОНЕНТИ НА КРАЙНОТО ТЪРСЕНЕ\*

	1996	1997	1998**	1999**	2000**	2001**						
						I трим.	II трим.	I – VI	III трим.	I – IX	IV трим.	общо
<b>Крайно потребление</b>	<b>1 553</b>	<b>14 912</b>	<b>18 585</b>	<b>20 901</b>	<b>23 291</b>	<b>5 698</b>	<b>6 227</b>	<b>11 925</b>	<b>6 692</b>	<b>18 617</b>	<b>7 208</b>	<b>25 825</b>
Индивидуално	1 421	13 858	16 741	18 791	20 688	5 054	5 557	10 611	5 988	16 599	6 321	22 920
Домакинства	.	.	.	.	18 396	4 553	4 969	9 522	5 387	14 909	5 571	20 479
Нетърговски организации, обслужващи домакинствата	.	.	.	.	110	32	33	65	36	101	34	135
Правителство	.	.	.	.	2 182	469	555	1 024	566	1 590	716	2 306
Колективно	102	1 054	1 844	2 110	2 604	645	670	1 314	703	2 018	887	2 905
<b>Брутно образуване на основен капитал</b>	<b>238</b>	<b>1 914</b>	<b>2 920</b>	<b>3 600</b>	<b>4 206</b>	<b>984</b>	<b>1 259</b>	<b>2 243</b>	<b>1 317</b>	<b>3 559</b>	<b>1 700</b>	<b>5 259</b>
<b>Физическо изменение на запасите</b>	<b>- 95</b>	<b>- 191</b>	<b>865</b>	<b>662</b>	<b>688</b>	<b>61</b>	<b>- 26</b>	<b>35</b>	<b>290</b>	<b>325</b>	<b>450</b>	<b>775</b>
Салдо (износ – внос)	95	798	52	- 1 373	- 1 432	- 403	- 677	- 1 081	29	- 1 052	- 1 167	- 2 218
Износ на стоки и услуги	976	10 155	10 553	10 601	14 902	3 658	4 082	7 740	5 087	12 827	3 667	16 494
Внос на стоки и услуги	881	9 358	10 501	11 974	16 334	4 061	4 759	8 821	5 058	13 879	4 834	18 712
<b>Статистическа разлика</b>	<b>0</b>	<b>0</b>	<b>0</b>	<b>0</b>	<b>0</b>	<b>- 38</b>	<b>26</b>	<b>- 12</b>	<b>- 29</b>	<b>- 42</b>	<b>18</b>	<b>- 24</b>
<b>Брутен вътрешен продукт</b>	<b>1 761</b>	<b>17 433</b>	<b>22 421</b>	<b>23 790</b>	<b>26 753</b>	<b>6 302</b>	<b>6 808</b>	<b>13 110</b>	<b>8 298</b>	<b>21 408</b>	<b>8 210</b>	<b>29 618</b>

\* Ревизирани данни към 30 април 2002 г.

\*\* Предварителни данни.

Източник: НСИ.

## 4.2. БВП ПО ИКОНОМИЧЕСКИ СЕКТОРИ\*

	1996	1997	1998**	1999**	2000**	2001**						
						I трим.	II трим.	I – VI	III трим.	I – IX	IV трим.	общо
Селско и горско стопанство	250	4 083	3 769	3 458	3 301	432	726	1 158	1 558	2 716	862	3 579
Индустрия	510	4 353	6 122	5 972	6 902	1 686	1 696	3 382	2 051	5 433	2 024	7 458
Услуги	901	7 143	10 160	11 775	13 494	3 240	3 615	6 855	3 877	10 732	4 436	15 168
<b>Брутна добавена стойност по базисни цени, общо</b>	<b>1 662</b>	<b>15 578</b>	<b>20 052</b>	<b>21 205</b>	<b>23 697</b>	<b>5 358</b>	<b>6 037</b>	<b>11 395</b>	<b>7 486</b>	<b>18 881</b>	<b>7 323</b>	<b>26 204</b>
Корективи	99	1 854	2 369	2 585	3 056	944	771	1 715	812	2 527	887	3 414
<b>БРУТЕН ВЪТРЕШЕН ПРОДУКТ</b>	<b>1 761</b>	<b>17 433</b>	<b>22 421</b>	<b>23 790</b>	<b>26 753</b>	<b>6 302</b>	<b>6 808</b>	<b>13 110</b>	<b>8 298</b>	<b>21 408</b>	<b>8 210</b>	<b>29 618</b>
<b>Темп на нарастване спрямо съответния период на предходната година, %</b>	<b>-9.4</b>	<b>-5.6</b>	<b>4.0</b>	<b>2.3</b>	<b>5.4</b>	<b>4.0</b>	<b>4.1</b>	<b>4.1</b>	<b>3.9</b>	<b>4.0</b>	<b>4.2</b>	<b>4.0</b>

\* Ревизирани данни към 30 април 2002 г.

\*\* Предварителни данни.

Източник: НСИ.

4.3. ИКОНОМИЧЕСКА АКТИВНОСТ

4.3.1. НАЕТИ ПО ТРУДОВО ПРАВООТНОШЕНИЕ

	Списъчен брой*			Изменение спрямо предходния месец (%)			
	Общо за икономиката			Общо за икономиката			
		Обществен сектор	Частен сектор		Селско, горско стопанство и риболов	Индустрия	Услуги
<b>2001</b>							
Януари	1 692 625	802 590	890 035	-0.43	-10.02	-0.10	0.10
Февруари	1 694 965	803 294	891 671	0.14	3.76	-0.35	0.23
Март	1 704 876	802 143	902 733	0.58	11.74	0.36	-0.08
Април	1 703 219	781 654	921 565	-0.10	-4.46	0.62	-0.25
Май	1 717 014	780 583	936 431	0.81	7.02	-0.01	0.91
Юни	1 725 244	777 776	947 468	0.48	5.96	-0.05	0.40
Юли	1 719 080	770 818	948 262	-0.36	2.37	-0.71	-0.34
Август	1 708 394	765 326	943 068	-0.62	-3.27	-0.58	-0.41
Септември	1 712 745	767 007	945 738	0.25	2.90	-0.45	0.52
Октомври	1 717 494	766 079	951 415	0.28	-6.03	0.28	0.85
Ноември	1 707 171	769 087	938 084	-0.60	-12.76	-0.42	0.29
Декември	1 686 056	768 207	917 849	-1.24	-13.94	-1.32	-0.25

\* Списъчен брой към последния работен ден на месеца.

Източник: НСИ.

4.3.2. БЕЗРАБОТИЦА

	Регистрирани безработни в края на месеца			Процент от работната сила (общо)
	Общо	Младежи (до 24 навършени години)		
		Възрастни		
<b>2001</b>				
Януари	708 729	111 697	597 032	18.54
Февруари	713 761	112 395	601 366	18.67
Март	704 691	109 660	595 031	18.43
Април	707 793	108 766	599 027	18.51
Май	678 528	101 818	576 710	17.75
Юни	654 008	95 455	558 553	17.11
Юли	643 528	96 027	547 501	16.83
Август	637 831	93 777	544 054	16.68
Септември	629 866	90 570	539 296	16.48
Октомври	637 348	93 891	543 457	16.67
Ноември	656 976	96 531	560 445	17.18
Декември	662 260	95 682	566 578	17.32
<b>2002</b>				
Януари	687 805	102 986	584 819	17.99
Февруари	683 894	104 068	579 826	17.89
Март	668 972	103 286	565 686	17.50

Източник: НСЗ.

## 4.4. СРЕДНА МЕСЕЧНА РАБОТНА ЗАПЛАТА НА НАЕТИТЕ ПО ТРУДОВО ПРАВООТНОШЕНИЕ

(лв.)

	Общо за икономиката					
	Сектори по форма на собственост		Икономически сектори			
	Обществен сектор	Частен сектор	Селско, горско стопанство и риболов	Индустрия	Услуги	
<b>2001</b>						
Януари	236	257	217	179	247	232
Февруари	233	254	214	174	243	230
Март	245	272	221	183	260	240
Април	253	281	229	193	258	255
Май	261	300	229	190	259	269
Юни	261	295	232	200	269	261
Юли	256	287	231	226	261	255
Август	256	284	232	202	264	254
Септември	264	307	229	196	273	264
Октомври	259	287	236	212	266	258
Ноември	261	293	235	193	267	263
Декември	278	316	245	190	279	283

Източник: НСИ.

## 4.5. ИЗМЕНЕНИЕ НА ПОТРЕБИТЕЛСКИТЕ ЦЕНИ ПО КОМПОНЕНТИ

(%)

	Спрямо предходния месец				Спрямо съответния месец на предходната година (общо)	Спрямо средногодишните цени за предходната година			
	Общо	Стоки		Услуги		Общо	Стоки		Услуги
		Хранителни	Нехранителни				Хранителни	Нехранителни	
<b>2001</b>									
Януари	0.6	0.7	0.0	1.2	9.3	5.9	7.4	3.5	6.0
Февруари	0.3	-0.3	0.8	0.9	8.6	6.3	7.1	4.4	6.9
Март	0.1	-0.2	0.1	0.5	8.9	6.3	6.9	4.4	7.5
Април	-0.2	-0.8	0.9	-0.3	9.8	6.1	6.0	5.4	7.1
Май	0.1	-0.5	0.4	0.7	9.7	6.2	5.5	5.8	7.8
Юни	-0.1	-0.3	-0.2	0.5	9.4	6.1	5.1	5.6	8.3
Юли	-0.2	-1.1	0.9	0.1	8.5	5.9	4.0	6.5	8.4
Август	0.3	-0.7	2.0	0.2	5.7	6.2	3.3	8.7	8.7
Септември	1.3	2.2	1.0	0.1	4.7	7.6	5.5	9.8	8.8
Октомври	1.7	0.8	-0.4	5.8	5.2	9.4	6.4	9.4	5.1
Ноември	0.2	0.4	-0.1	0.2	4.6	9.7	6.8	9.3	15.3
Декември	0.6	2.5	0.0	-1.8	4.8	10.4	9.5	9.3	13.3
<b>2002</b>									
Януари	2.7	2.9	2.6	2.5	7.0	6.0	7.4	4.9	5.2
Февруари	1.6	1.0	4.0	0.5	8.4	7.8	8.5	9.0	5.7
Март	0.8	0.2	2.3	0.3	9.2	8.6	8.7	11.5	6.0

Източник: НСИ.





# Методологически бележки

Общи бележки .....	90
<b>1 Финансов сектор</b>	
Общи бележки .....	90
Паричен отчет .....	91
Аналитична отчетност на БНБ и на търговските банки .....	92
Лихвена статистика .....	93
<b>2 Външен сектор</b>	
Платежен баланс .....	93
Внос и износ .....	100
Външен дълг .....	101
<b>3 Фискален сектор .....</b>	<b>102</b>
<b>4 Реален сектор .....</b>	<b>102</b>

**Общи бележки**

Месечният *Информационен бюлетин на БНБ* включва данни за състоянието и динамиката на националната икономика. Акцентът пада върху финансовия и външния сектор, информацията за които се подготвя в БНБ. В най-общ план съдържанието, структурата и формата на представяне на статистическата информация в бюлетина са хармонизирани с изискванията и критериите на разработената от МВФ Обща система за разпространение на данни (GDDS), а в определена степен – и с нейната по-висша и по-строга форма – Специалния стандарт за разпространение на данни (SDDS).

Възприет е принципът таблиците да представят информация за текущата и предходната година, а графиките – за текущата и двете предходващи я години. В зависимост от наличността, спецификата, съпоставимостта и сравнимостта на данните таблиците и графиките могат да съдържат информация както за отделни периоди (месеци, тримесечия, години), така и с натрупване от началото на годината.

Всички данни в бюлетина са в деноминирани левове.

**1****Финансов сектор****Общи бележки**

Представената в този раздел информация обхваща четири основни категории:

- а) паричен отчет;
- б) аналитични сметки на централната банка;
- в) аналитични сметки на банковия сектор;
- г) лихвени проценти.

В брой 3 на месечния Информационен бюлетин на БНБ информацията, включена в категориите паричен отчет и аналитични сметки на централната банка и търговските банки и разработена в съответствие с досегашната (и описана по-долу в методологическите бележки за *Финансовия сектор*) методология се представя за последен път. Като приложение към настоящия брой се представя новата версия на паричната статистика, разработена в дирекция „Статистика“ на БНБ в изпълнение на решение на УС на БНБ за хармонизиране на националната парична и банкова статистика с международните стандарти и изискванията на Европейската централна банка и Европейската комисия. Всички показатели по новата версия се извличат от наличната база данни и са в пълно съответствие с действащите в страната счетоводни стандарти.

От следващия брой 4 на Информационния бюлетин паричната статистика ще се представя само по новия начин, като номерацията на таблиците от настоящото приложение ще се запази непроменена. За периода март – май 2002 г. паричната статистика ще бъде представяна и по двата начина в интернет страницата на БНБ ([WWW.BNB.BG](http://WWW.BNB.BG)).

Данните за паричния отчет се извличат от месечните счетоводни отчети на финансовите институции, образуващи банковия сектор – БНБ и търговските банки (включително тези в ликвидация). Представянето на информацията отговаря на международните стандарти, като отчетта и националните особености в счетоводната и банковата методология.

Активите и пасивите на банките са класифицирани по сектори, валути и финансови инструменти. За нуждите на паричната и банковата статистика националното стопанство се дели на следните сектори: банков, правителствен и неправителствен. Отношенията на страната с останалия свят са включени в т. нар. външен сектор (нерезидентни юридически и физически лица).

Банковият сектор включва, от една страна, паричните власти – БНБ, и от друга – всички лицензирани от БНБ търговски банки (включително клонове на чуждестранни банки).

Правителственият сектор обхваща правителството и местните бюджети, а правителството – държавния бюджет и държавните фондове и извънбюджетните сметки.

Неправителственият сектор се дели на държавни предприятия, частни фирми, население (домакинства) и небанкови финансови институции. Последните включват финансово-брокерски къщи, застрахователни дружества и други организации, които формират финансовия сектор, но не са част от банковия сектор.

Месечен паричен отчет се изготвя в БНБ от март 1990 г. От тогава до май 1995 г. са извършени няколко важни промени в съдържанието и формата на паричния отчет – разделяне на позициите в левове и чуждестранна валута, обособяване на паричните агрегати според тяхната ликвидност и др. Най-сериозни промени в динамичните редове настъпват от 1 юни 1995 г., когато бе въведен Единният национален сметкоплан и всички парични и кредитни агрегати бяха разделени по срочност, сектори и видове валути. Прекъсванията на динамичните редове преди това не могат да бъдат изгладени поради разлики в методиката за събиране и обработка на информацията и липса на базови данни.

От *банките в ликвидация* се изисква същата счетоводна информация, както от действащите. Когато тя не е представена в установените нормативни срокове, се извършва статистическа обработка на последните получени данни. Обобщената информация за банките в ликвидация се представя в допълнителна колона към паричния отчет и аналитичната отчетност на търговските банки.

Ревизиране на данни се извършва в случаите, когато някоя банка коригира своята информация или когато са публикувани предварителни данни (оценка). Това обикновено се отнася за последния месец на годината и задължително се посочва.

## Паричен отчет

Паричният отчет се получава в резултат от консолидирането на аналитичните отчетности на паричните власти (БНБ) и на търговските банки. В него се съдържат основните парични агрегати, формиращи паричното предлагане и източниците му – нетните чуждестранни активи и нетните вътрешни активи. *Нетните чуждестранни активи* представляват разликата между чуждестранните активи и пасиви на БНБ и на търговските банки. Сред чуждестранните активи отделно се посочват брутните международни валутни резерви на страната, включващи най-високоликвидните чуждестранни активи на БНБ. От 1 юли 1997 г. след въвеждането на режима на паричен съвет те се равняват на активите на обособеното в баланса на БНБ управление „Емисионно“, което поддържа фиксирания курс на лева към германската марка (от 1 януари 1999 г. към еврото).

*Нетните вътрешни активи* включват вътрешния кредит и общ балансиращ ред, наречен *Други позиции (нето)*. Вътрешният кредит обединява кредита за консолидирания правителствен сектор и за неправителствения сектор. Кредитът за правителствения сектор е нетен – брутните вземания са намалени с депозитите на правителството, а кредитът за неправителствения сектор – брутен. В *Други позиции (нето)* се нетират множество сметки, характеризиращи междубанкови и вътрешнобанкови отношения, отношения между БНБ и търговските банки, собствен капитал, както и неклассифицираните активи и пасиви.

*Вземанията от правителството* включват вземанията на БНБ и търговските банки и се класифицират по валути и инструменти – държавни ценни книжа, заеми и др. ДЦК се разделят по матуриретен – крат-

косрочни (до 12 месеца), средносрочни (до 5 години) и дългосрочни (над 5 години) и според вида на деноминираната валута – в левове и чуждестранна валута. До ноември 1998 г. ДЦК се отчитат по номинална стойност, а от декември 1998 г. същите се преоценяват по пазарна стойност.

*Левовите заеми на правителството* включват заеми от БНБ (съгласно стария Закон за БНБ, в сила до 10 юни 1997 г.) и остатъка от прекия дълг към други търговски банки. *Заемите във валута* са само от БНБ и произтичат от действащия Закон за БНБ. Те са деноминирани в СПТ и съответстват по матуритет и лихви на заемите на страната от МВФ.

*Вземанията от неправителствения сектор* включват кредити, акционерни участия и др. Те са брутни и са в левове и във валута.

В *Други позиции (нето)* за аналитични цели се обособяват позициите *Собствен капитал* и *Други активи и пасиви (нето)*. В *Собствен капитал* се включват *Капитал и резерви* и *Финансов резултат*. Собствен капитал се представя с обратен знак поради прехвърлянето му от пасивната в активната част на баланса, за да може в пасива да останат само паричните агрегати. В този смисъл отрицателният *Финансов резултат* показва печалба, а положителният – загуба.

Паричното предлагане е представено по валути, парични агрегати и сектори. *Паричният агрегат М1* включва най-бързоликвидните парични инструменти, които се използват за разплащане – *Пари извън банките* и *Безсрочни депозити в левове* (текущи сметки).

*Квазипарите* са паричен агрегат с по-ниска ликвидност и се делят на срочни депозити, спестовни депозити и депозити в чуждестранна валута. *Срочните депозити* обединяват левовите депозити за определен срок (1, 3, 6, 12 месеца и пр.). *Спестовните депозити* са само на населението, те са също единствено в левове и към тях се отнасят и някои други видове депозити (например детските). *Депозитите в чуждестранна валута* включват както текущи сметки, така и срочни депозити. Квазипарите и паричният агрегат М1 образуват паричния агрегат М2.

Най-слаболиквидните парични средства са *Инструменти на паричния пазар*, *Депозити срещу внос и блокирани депозити* и *Депозити в банки в ликвидация*. Те са в левове и във валута и заедно с паричния агрегат М2 формират най-широкия паричен агрегат М3 (парично предлагане, широки пари).

## Аналитична отчетност на БНБ и на търговските банки

**БНБ.** *Чуждестранните активи* се делят по ликвидност на брутни международни валутни резерви и други чуждестранни активи. В рамките на първия се показва отделно *монетарното злато*. До 30 юни 1997 г. то се оценява по 300 щ. д. за 1 тройунция, а след това в съответствие с новия Закон за БНБ – по 500 германски марки за една тройунция или по пазарната му цена, ако тя е по-ниска.

*Другите чуждестранни активи* са по-нисколиквидни и включват участия в международни финансови институции (без резервната позиция на страната в МВФ, която е част от брутните международни валутни резерви), чуждестранни ДЦК, служещи за обезпечение на емитираните от правителството облигации за уреждане на външния дълг на страната към банките – кредитори от Лондонския клуб, акредитиви и др.

*Вземанията от нефинансови държавни предприятия* и *Вземанията от небанкови финансови институции* включват акционерно участие в дружества, пряко свързани с осъществяваната от БНБ дейност.

*Вземанията от търговските банки* включват използваните от БНБ инструменти на паричната политика, както и другите взаимоотношения с търговските банки (разчети и пр.). След въвеждането на паричния съвет единствен инструмент за рефинансиране на банките е обезпеченият кредит, като той се отпуска от БНБ само във функцията ѝ на кредитор от

последна инстанция при възникване на ликвиден риск, засягащ стабилността на банковата система.

*Резервните пари* се състоят от парите извън банките, средствата на търговските банки и на някои небанкови финансови институции в БНБ и формират паричната база (паричния агрегат М0). Те са в левове и във валута и включват задължителните минимални резерви и свръхрезервите (разплащателни сметки, текущи сметки и срочни депозити).

*Чуждестранните пасиви* отразяват задълженията към външния сектор. След 1 юли 1997 г. те включват само задълженията на страната към МВФ.

В *Собствен капитал* се включват основният капитал, резервите и финансовият резултат на БНБ.

**Търговски банки.** *Резервите* се състоят от средствата им по сметки в БНБ и парите в техните каси. Разликите със съответния компонент на резервните пари от аналитичната отчетност на БНБ се дължат на несъвпадения във времето на насрещните потоци между централната банка и търговските банки.

*Чуждестранните активи* включват вземанията от нерезиденти (банки, правителства, небанкови институции и др.) и чуждестранна валута в брой в касите. Те не са част от международните резерви на страната.

## Лихвена статистика

*Основният лихвен процент* е действащият в края на месеца, определен от постигнатата на първичния аукцион средна годишна доходност по тримесечни държавни ценни книжа.

Лихвената статистика съдържа обобщени данни за лихвените нива на банките, с изключение на тези в ликвидация. Лихвите са осреднени за седмиците през месеца.

Краткосрочните лихви обхващат матуритетите от 1 ден до 12 месеца, а дългосрочните лихви – матуритетите над 12 месеца.

Лихвените проценти по кредитите и депозитите са среднопретеглени за три сектора – държавни фирми, частни предприятия и население.

Лихвените проценти *по кредитите* отразяват лихвите през съответния месец по новодоговорените левови и валутни кредити.

Годишната капитализация за ОЛП е на тримесечна база, за кредитите – на едномесечна, а за депозитите – по матуритет.

*Доходността на ДЦК* е среднопретеглена от всички емисии през календарния месец в ефективен размер.

Реалните лихвени нива по левовите кредити и депозити се определят от средните за месеца лихвени проценти, дефлирани с отчетената за същия период инфлация.

# 2

## Външен сектор

Информацията за външния сектор обхваща четири основни категории:

- а) платежен баланс;
- б) търговия със стоки;
- в) дългови индикатори;
- г) валутни курсове.

### Платежен баланс

Българската народна банка съставя и отчита платежния баланс на страната на основание чл. 42 от Закона за Българската народна банка (обн., ДВ, бр. 46 от 10 юни 1997 г.). Информацията за нуждите на ста-

тистиката на платежния баланс се събира на основание чл. 42 от Закона за БНБ и чл. 8, ал. 2 на Валутния закон (обн., ДВ, бр. 83 от 21 септември 1999 г.) и се обработва от отдел „Платежен баланс и външен дълг“ към дирекция „Статистика“ на БНБ при запазване на нейната пълна конфиденциалност. Понастоящем Българската народна банка изготвя и публикува както аналитичното, така и стандартното представяне на платежния баланс в съответствие с петото издание на „Ръководство по платежен баланс“ (МВФ, 1993) и „Наръчник по платежен баланс“ (МВФ, 1996).

Методологията за отчитане на платежния баланс е концептуално свързана с тази на *Системата от национални сметки (СНС)*. Статиите на платежния баланс кореспондират в голяма степен със съответните елементи на сметка *Останал свят* от СНС.

Съществува тясна взаимовръзка и между *Международната инвестиционна позиция* и платежния баланс. Финансовата сметка на платежния баланс представя трансакциите на една икономика, свързани с външните ѝ финансови активи и пасиви, които се отразяват върху размера на притежаваните външни финансови активи и пасиви, отчитани в международната инвестиционна позиция.

### I. Счетоводни принципи и стандарти

Основното правило при съставянето на платежния баланс на България е прилагането на *двойното счетоводно записване*. Като **кредит, с положителен знак**, се записват: износ на стоки и услуги, получен и начислен доход, компенсиращи записи за безвъзмездно получени реални и финансови ресурси (трансфери), увеличение на финансовите пасиви и намаление на финансовите активи. Като **дебит, с отрицателен знак**, се записват: внос на стоки и услуги, платен и начислен доход, компенсиращи записи за безвъзмездно предоставени реални и финансови ресурси, увеличение на финансовите активи и намаление на финансовите пасиви.

*Времето на записване* на операциите в платежния баланс е моментът на смяна на собствеността.

*Оценяването на трансакциите* се извършва на базата на пазарните цени. Ако пазарните цени на трансакциите не са известни, като приближение за тях се използват средни пазарни цени.

*Промените в стойността* на притежаваните активи или пасиви към чужбина, които се дължат на валутнокурсови и преоценъчни разлики, не се отразяват в платежния баланс.

Платежният баланс на България се отчита в щатски долари. Преизчисляването в щатски долари се извършва по валутния курс към момента на трансакцията. Ако той не е известен или е неприложим по други практически причини, се използва среден валутен курс за отчетния период. С публикацията на платежния баланс за март 2001 г. Българската народна банка започва публикуването на платежния баланс и в български левове, а от 2002 г. предстои и публикуването му в евро.

### II. Компоненти на платежния баланс

Компонентите на платежния баланс се съставят основно посредством Системата за отчитане на международните трансакции (СОМТ), която включва: 1) отчети на търговските банки и 2) отчети на предприятията, които имат банкови сметки в чужбина (относно международните операции на резидентите). Тези отчети обхващат всички компоненти на таблицата на платежния баланс. Освен това информацията по определени компоненти на платежния баланс, събирана чрез СОМТ, се замества с данни от други източници: 1) проучване сред предприятията с преки чуждестранни инвестиции, 2) отчети от други институции, 3) отчети на

предприятия, получили финансови кредити от чужбина и 4) отчети на предприятия по други задължения (различни от финансови кредити) към чужбина.

В аналитичното представяне компонентите на платежния баланс са класифицирани в следните основни категории:

#### А. Текуща сметка

Текущата сметка обхваща получаването и предоставянето на *стоки и услуги, доход и текущи трансфери* между страната и останалия свят. Потоците, записани в кредитната страна, представляват онази част от брутния вътрешен продукт, която е предоставена на останалия свят (износ на стоки и услуги), както и размяната на фактори на производството, изразена чрез получен (или който следва да бъде получен) доход – компенсации на наетите, и инвестиционен доход (лихви, дивиденди и др.). Включват се също и компенсиращи записи за безвъзмездно получени реални и финансови ресурси (трансфери).

Потоците в дебитната страна представляват брутния продукт, създаден в останалата част от света и придобит от националната икономика (внос на стоки и услуги), както и придобиването на фактори на производството, изразени чрез платен (или който следва да се плати) доход. Включват се и компенсиращи записи за безвъзмездно предоставени реални и финансови ресурси.

- Статията *Стоки* в текущата сметка на платежния баланс обхваща преносими стоки, за които е налице смяна на собствеността между резиденти и нерезиденти. Данните за вноса и износа FOB (Free on board) са базирани на митнически декларации, като кодовете, използвани в тях, са по „Хармонизираната система за описание и кодиране на стоките“, на Световната митническа организация, въведена през 1988 г. и допълнена през 1992 г. В съответствие със съвместна методология на БНБ и НСИ от 1999 г. вносът и износът се отчитат по системата на Специална търговия, като моментът на регистрация на трансакциите е моментът на оформяне на митническите декларации.

- Българската народна банка преизчисли и публикува данни за вноса и износа по тази методика и за периода 1995 – 1998 г.

Източници: Източници на данните са агенция „Митници“ и „Информационно обслужване“ АД (дирекция ИИЦ). Българската народна банка и НСИ получават данните за вноса и износа, добавят друга информация и допълнително ги обработват.

Съгласно съвместната методология, преди да публикуват данни за вноса и износа, БНБ и НСИ взаимно ги съгласуват. Данните се публикуват осем седмици след изтичане на отчетния период. Поради съществуващата система за обработка на митническите данни, извън БНБ и НСИ, предварителните данни за външната търговия подлежат на чести ревизии.

- Статията *Услуги* обхваща *транспортни, туристически и други услуги*.

- Българската народна банка извлича данните за *товарния транспорт* от данните за външната търговия на базата на оценки и за пътническият транспорт от данните за туризма. Банката понастоящем работи по проект за нова методология за оценка на приходите от и разходите за транспортни услуги.

- *Туризмът* обхваща стоки и услуги, включително тези, свързани със здравни и образователни услуги, предоставени на туристи, пътуващи служебно или лично. Данните за туризма се базират на данни от Министерството на вътрешните работи относно броя на туристите, пресекли границата, както и на оценки на разходите, извършени от един турист. През 1999 г. Българската народна банка заедно с Министерството на

икономиката (тогава Министерство на търговията и туризма) разработиха нова методология за оценяване на приходите и разходите от туристически услуги – „*Методология за оценка на приходите и разходите от пътувания и туризъм в платежния баланс на България*“ (Българска народна банка, Министерство на търговията и туризма, 18 ноември 1999 г.). Поради това данните по статия „Туризъм“ за периода 1995 – 1999 г. бяха ревизирани.

- Статията *Други услуги* обхваща постъпленията и плащанията по всички останали категории услуги, различни от тези, свързани с транспорт или туризъм (съобщителни, строително-монтажни, финансови, застрахователни, лизингови, услуги в областта на науката, културата и спорта и др.).

*Източници на информация* по тази статия са отчетите на търговските банки и на фирмите, притежаващи сметки в чужбина.

- Статията *Доход* включва две категории: 1) *компенсации на наетите* и 2) *инвестиционен доход*. *Компенсациите на наетите* обхващат надници, заплати и други помощи, плащани на нерезиденти, работещи в страната, или получени от резидентите, работещи в чужбина. *Инвестиционният доход* покрива постъпления и плащания на доход, свързан с външни финансови активи и пасиви. Включват се и постъпления и плащания по преки инвестиции, портфейлни инвестиции, други инвестиции и постъпления по резервни активи.

*Главните източници на информация* по статия *Доход* са отчетите на търговските банки и предприятията, Министерството на финансите и Българската народна банка.

- *Трансфери* са всички реални ресурси и финансови средства, предоставени безвъзмездно от една икономика на друга. *Текущите трансфери* засягат пряко нивото на разполагаемия доход на една икономика и потреблението на стоки и услуги. В този смисъл текущите трансфери намаляват дохода и потребителските възможности на страната донор и увеличават дохода и потребителските възможности на страната получател. В *Текущи трансфери* се включват още дарения, помощи, наследство, печалби от лотарии, пенсии, данъци, вноски за социални осигуровки и др.

*Източници на информация*: Българската народна банка получава данни за текущите трансфери от Българския червен кръст, Агенцията за чуждестранна помощ и от месечните отчети на търговските банки.

### **Б. Капиталова сметка**

*Капиталовата сметка* включва две категории: 1) *капиталови трансфери* и 2) *придобиване или предоставяне на нематериални и нефинансови активи*. Когато са в натура, капиталовите трансфери включват: 1) прехвърляне на собственост върху основни средства или 2) безвъзмездно опрощаване на пасив от страна на кредитора. Когато е налице плащане, един трансфер е *капиталов*, в случай че е свързан със или зависим от придобиване или предоставяне на основни средства (например инвестиционни субсидии).

### **В. Финансова сметка**

*Финансовата сметка* обхваща всички трансакции (реално извършени и начислени) във външните финансови активи и пасиви на една икономика. Външните активи и пасиви са класифицирани основно според типа на инвестицията. *Финансовата сметка* включва: 1) *преки инвестиции*, 2) *портфейлни инвестиции* и 3) *други инвестиции*.

- *Пряката инвестиция* е категория в международните инвестиции, при която резидент на една икономика – пряк инвеститор, притежава дълготраен интерес (поне 10% от дяловия капитал или правото на глас) в



предприятие, намиращо се в друга икономика – предприятие на пряката инвестиция. Пряката инвестиция включва както първоначалната трансакция, чрез която се установява отношението между прекия инвеститор и предприятието на пряката инвестиция, така и всички последващи трансакции между тях. Трансакциите могат да касаят промяна в участието на прекия инвеститор в капитала на инвестиционното предприятие, промяна във вътрешнофирмената задлъжнялост, както и дела на прекия инвеститор в неразпределената печалба/загуба на предприятието за отчетния период. Преките инвестиции в чужбина се отчитат като актив, преките инвестиции в страната – като пасив.

*Източници:* Българската народна банка получава месечни данни за преките инвестиции в страната от Агенцията по приватизация, отрасловите министерства, Централния депозитар и от отчетите на търговските банки; тримесечни данни – от Дирекция за застрахователен надзор към Министерството на финансите, от отчетите за операциите по вътрешнофирмения дълг и от статистическото проучване на НСИ сред предприятия от нефинансовия сектор; годишни данни – от годишния финансово-счетоводен отчет на търговските банки. За преките инвестиции в чужбина Българската народна банка получава месечни данни от отчетите на търговските банки и годишни – от проучването на БНБ сред предприятията в страната с преки чуждестранни инвестиции. Поради различната периодичност на получаване на данни от отделните източници данните по преките чуждестранни инвестиции подлежат на ревизии.

Българската народна банка и Агенцията за чуждестранни инвестиции обменят данни за преките инвестиции в страната.

- *Портфейлните инвестиции* са вложения в акции, когато техният размер не надвишава 10% от дяловия/акционерен капитал на дружеството, вложения в облигации, бонове, инструменти на паричния пазар или други търгуеми ценни книжа и във финансови деривативи.

*Главните източници* на информация за пасива на портфейлните инвестиции са данните, получени от Министерството на финансите, Българската народна банка, търговските банки, предприятията, притежаващи сметки в чужбина, и Централния депозитар.

Данни относно активите на страната под формата на портфейлни инвестиции се предоставят от предприятията, притежаващи сметки в чужбина, търговските банки, БНБ и Министерството на финансите.

- *Други инвестиции* включва търговски кредити, заеми, валутни депозити и други активи и пасиви.

В платежния баланс под търговски кредит се разбират вземания между партньори по търговска сделка, които не са секюритизирани с търгуеми ценни книжа.

Информацията относно трансакциите, свързани с търговските кредити до 1999 г. включително, се получаваше от месечните отчети на фирмите със сметки в чужбина, както и от полугодишното проучване на БНБ сред предприятия в страната с преки чуждестранни инвестиции (с него се събира информация за всички сделки с нерезиденти, а не само за тези с директния инвеститор).

Понастоящем след влизането в сила от 1 януари 2000 г. на Валутния закон основен източник на информация за търговските кредити са тримесечните отчети на местните лица за техните задължения към чуждестранни лица.

Статия *Заеми* включва получени и изплатени главници по дългосрочни и краткосрочни заеми между резидент и нерезидент, чиито заеми не са секюритизирани с търгуеми ценни книжа. От статия *Заеми, пасиви* се изключват трансакциите, свързани с получаване или погасяване на глав-

ници по кредити, отпуснати от МВФ, както и получаването на главници по заеми, отпуснати в подкрепа на платежния баланс. Последните се записват в съответните статии на *група Д. Резерви и друго финансиране*.

Данните за заемите, получени от резиденти, се събират на базата на информация, предоставяна от Министерството на финансите, БНБ, от търговските банки и пряко от предприятията, получили кредити от чужбина. Тъй като предприятията се отчитат тримесечно пред БНБ месечните данни по статията *Заеми, Други сектори* (пасив) се ревизират всяко тримесечие.

Статията *Валута и депозити* представя в актива си измененията във валутните депозити на резиденти в чужбина, а в пасива си – измененията в задълженията на търговските банки, опериращи на територията на България, към нерезиденти в местна и чуждестранна валута. Съгласно основните принципи, залегнали в „*Ръководство по платежен баланс*“ (МВФ, 1993 г.) при отчитане на промените във валутните депозити, Българската народна банка елиминира промените в тях, дължащи се на валутнокурсони разлики.

Статията *Други валутни депозити* (подстатия на *Други инвестиции – активи*) е особеност на българското представяне на платежния баланс, изготвяно и публикувано от Българската народна банка. Тя показва промените във валутните депозити на населението и частните предприятия в местни търговски банки. С положителен знак се означава увеличение на депозитите на населението и частните предприятия, а с отрицателен – тяхното намаление. Измененията в тази статия не отразяват влиянието на валутнокурсоните разлики.

Статиите *Други активи* и *Други пасиви* включват осъществените трансакции по разни разчети, непокрити в останалите категории и натрупаните просрочия на дълг.

### **Г. Грешки и пропуски**

*Грешки и пропуски (нето)* е компенсаторна статия. Тя съществува в представянето на платежния баланс, защото системата за набиране на данни, която Българската народна банка използва, не е затворена, а представлява комбинация от различни източници на информация. За разлика от други статистически отчети, като например паричната статистика, набирането на информацията, необходима за съставяне на платежния баланс, не може да се ограничи само до използването на счетоводните отчети на търговските банки като единствен източник на данни.

Колебанията в *Грешки и пропуски*, както в знака, така и в размера, се дължат главно на: 1) ревизии на данните за вноса и износа 2) усъвършенстване на методологията за съставяне на отделните статии на платежния баланс и 3) съществуването на обективни ограничения при събиране на информацията по отделни статии на баланса.

### **Д. Резерви и друго финансиране**

*Резервните активи* включват тези външни активи, които са на разположение и са контролирани от централната банка (правителството) и се използват за пряко финансиране на дефицити на платежния баланс. Резервните активи включват монетарното злато, специалните права на тираж, резервната позиция при МВФ, валутните активи (включващи валутни депозити и ценни книжа) и други вземания. Записванията в тази категория се отнасят до трансакциите по активите на управление „Емисионно“ на БНБ. Данните за промените в резервните активи се публикуват в платежния баланс, изключвайки ценови промени, като например валутнокурсони разлики.

Тази група в аналитичното представяне на платежния баланс включва също и *Ползвани кредити от МВФ* и статията *Извънредно финансиране*. Извънредното финансиране обхваща кредитите, получени в подкрепа на платежния баланс, както и отсрочени/реструктурирани плащания и плащания на просрочия, произтичащи от проблеми с платежния баланс. В съответствие с методологията за отчитане на операциите по *извънредното финансиране* („Ръководство по платежен баланс“, МВФ, 1993 г., т. 454) платените главници по кредитите, получени в подкрепа на платежния баланс, се отразяват във финансовата сметка в позицията *Други инвестиции – пасиви (Заеми, Държавно управление)*.

### III. Съставяне на платежния баланс в левове

#### Текуща сметка

За изчисляване на данните за външната търговия в левове се използва статистическата стойност на вноса и износа в левове от митническите декларации по датата на оформянето им. Темповете на изменение на износа и вноса спрямо същия период на предходната година отразяват изменението на физическите обеми, на цените на стоките и на валутните курсове.

Оценките за туризма, както и данните за получения и платения доход и други услуги в левове се получават от данните в щатски долари по средномесечен курс на лева към щатския долар. По отношение на данните за текущите трансфери информацията, получавана в левове, се включва пряко в баланса, а данните, получавани в щатски долари, се преизчисляват в левове по средномесечен курс на лева към щатския долар.

#### Капиталова и финансова сметка

Данните за *капиталовите трансфери* в левове се получават от данните в щатски долари при използване на средномесечен курс на лева към щатския долар. *Преките инвестиции в чужбина* се преоценяват в левове по средномесечен курс на лева към щатския долар. По отношение на *Преките инвестиции в България* за изчисляване на данните в левове се използва курс на лева към съответната валута по датата на осъществяването на сделката в случаите, когато тази дата е известна, или средномесечен курс, когато датата на сделката не е известна.

Данните по *Портфейлни инвестиции* и *Други инвестиции* се получават от данните в щатски долари по средномесечен курс на лева към щатския долар. С цел елиминиране на валутнокурсовите разлики при подстиите *Портфейлни инвестиции на банковия сектор в дългосрочни ценни книжа*, *Валутни депозити на банките в чужбина*, *Депозити на домакинствата в местни търговски банки* и *Депозити на нерезиденти* данните в левове се получават, като измененията на съответните позиции в оригинални валути се преизчисляват в левове по средномесечен курс на лева към съответната валута. По този начин се получават и данните в левове за валутните резерви на БНБ.

### IV. Периодичност, честота и своевременност на публикациите по платежния баланс

Българската народна банка съставя и публикува месечно платежния баланс. Съгласно своя календар БНБ извършва публикациите в рамките на осем седмици след изтичането на отчетния период.

### V. Политика на ревизии на данните

Ревизиите на публикуваните оценки на платежния баланс са типични за много системи за набиране на данни, прилагани в други страни, и са насочени към публикуване на възможно най-точни оценки. Политиката

на Българската народна банка за ревизии на данните се базира на следните принципи:

1) По отношение на ежемесечните данни всяка месечна публикация може да включва ревизии на данните за последните три месеца, а всяка тримесечна публикация може да съдържа ревизии на месечните данни за цялата текуща година.

2) Когато се правят текущи промени в резултат на събрана допълнителна информация, както и в резултат от елиминирането на грешки, Българската народна банка своевременно информира потребителите посредством месечните прессъобщения и чрез бележките към таблицата на платежния баланс.

3) Когато се правят значителни ревизии в резултат на промени в методологията за отчитане на определени компоненти на платежния баланс или по други причини, с цел да улесни своите потребители, Българската народна банка ги информира предварително за предстоящите промени.

#### **VI. Разпространение на информацията**

Българската народна банка разпространява месечните данни за платежния баланс чрез Пресцентъра, а в рамките на 24 часа след прессъобщението – на страницата на Българската народна банка в Интернет – <http://www.bnb.bg>.

Данните се публикуват и в „Информационен бюлетин“ на БНБ и се включват в официалните полугодишни и годишни отчети на банката.

#### **VII. Контакти**

Въпроси по методологията, прилагана от Българската народна банка, или относно публикуваните данни по платежния баланс можете да изпращате на г-н Емил Димитров, началник на отдел „Платежен баланс и външен дълг“, по електронна поща на адрес [Dimitrov.E@bnbank.org](mailto:Dimitrov.E@bnbank.org), на г-жа Лиляна Ел Хаддад, експерт ([Bancheva.L@bnbank.org](mailto:Bancheva.L@bnbank.org)), или по пощата на следния адрес:

Българска народна банка  
Отдел „Платежен баланс и външен дълг“  
Пл. „Княз Александър Батенберг“ № 1  
1000 София, България

#### **Внос и износ**

Българската народна банка представя месечни данни за вноса и износа на страната. Данните са базирани на митническите декларации, като кодовете, използвани в тях, са по „Хармонизираната система за описание и кодиране на стоките“, на Световната митническа организация, въведена през 1988 г. и допълнена през 1992 г.

Износът на страната се отчита по цени FOB, а вносът – по цени CIF, като за нуждите на платежния баланс общият внос се произчислява по цени FOB.

В съответствие със съвместна методология на БНБ и НСИ от 1999 г. вносът и износът се отчитат по системата на Специална търговия, като моментът на регистрация на трансакциите е моментът на оформянето на митническите декларации. Българската народна банка произчисли и публикува данни за вноса и износа по тази методика и за периода 1995 – 1998 г.

За целите на икономическия анализ БНБ публикува таблиците *Начин на използване*. Основата за тяхното конструиране са четиризначните кодове по „Хармонизираната система за описание и кодиране на стоките“, групирани от гледна точка на предназначението и крайното използване на съответната стока. Основните принципи при разпределянето на сто-

ките в съответните групи са: от една страна, целта на тяхното използване и, от друга – степента на преработката им. В таблиците *Основни търговски партньори и региони* са включени само по-важните страни и региони за износа (вноса) на страната. Критериите за описание на страните партньори са, както следва: внос – по страна на произход на стоките; износ – по страна на получател на стоката, т. е. последната известна страна, където стоката трябва да бъде доставена.

Във всички публикувани таблици износет е отчетен по цени FOB, а вносет по цени CIF.

На web страницата са представени тримесечни и годишни статистически редове за вноса и износа по *начин на използване* и по *основни търговски партньори и региони* за периода 1995 – 2000 г. Отделно са публикувани и тримесечни таблици *по стокови групи (начин на използване) и по региони* и *структура на вноса и износа в оригинални валути* за същия период. Месечно се публикуват и данни за вноса и износа за отчетния период, както и анализ на външната търговия за този период.

Източници на данните са агенция „Митници“ и „Информационно обслужване“ АД (дирекция ИИЦ). Българската народна банка и НСИ получават данните за вноса и износа, добавят друга информация и допълнително ги обработват.

Съгласно съвместната методология, преди да публикуват данни за вноса и износа, БНБ и НСИ взаимно ги съгласуват. Данните се публикуват осем седмици след изтичане на отчетния период.

По принцип БНБ прави месечни ревизии на данните си за последните три месеца, а тримесечно ревизира данните за всички месеци на отчетната година. В случай че получава непълни и/или некачествени данни, БНБ може да извършва и по-чести ревизии на данните за месеците на отчетната година.

Българската народна банка разпространява данните за вноса и износа чрез Пресцентъра, а в рамките на 24 часа след това данните се публикуват на страницата на Българската народна банка в Интернет – <http://www.bnb.bg>.

Данните се публикуват и в „Информационен бюлетин“ на Българската народна банка и се включват в официалните полугодишни и годишни отчети на банката.

Допълнителна информация по методологията или публикуваните данни за външната търговия и платежния баланс можете да получите от г-н Емил Димитров, началник на отдел „Платежен баланс и външен дълг“, тел. (+359 2) 9145 1243 или на адрес [Dimitrov.E@bnbbank.org](mailto:Dimitrov.E@bnbbank.org), както и от г-жа Лиляна Ел Хаддад, експерт, тел. (+359 2) 9145 1252 или на адрес [Bancheva.L@bnbank.org](mailto:Bancheva.L@bnbank.org).

## Външен дълг

В таблицата за *брутния външен дълг* в конвертируема валута (по кредитори) задълженията на страната са разделени на *дългосрочни* (със срок на издължаване над една година) и *краткосрочни*.

В статията *Държавен и държавногарантиран дълг* е посочен дългът на правителството и поетите от него гаранции по заеми, получени от български фирми.

В статията *Краткосрочен дълг* са обхванати всички задължения на страната със срок на издължаване, по-малък от една година. В съответствие с международните стандарти и с оглед получаване на необходимата съпоставимост между отчетените с платежния баланс потоци и данните, свързани с обслужването на външния дълг, в статията *Краткосрочен дълг* са включени всички просрочия на главници и лихви.

В статията *Други частни кредитори* се включват депозитите на нерезиденти в местни търговски банки и държавните ценни книжа, деноминирани в чуждестранна валута и закупени от нерезиденти. Включена е и предоставена на БНБ информация за кредитите, отпуснати от частни кредитори нерезиденти на местни физически и юридически лица.

## 3

### Фискален сектор

Информацията за фискалния сектор е групирана в три категории:

- а) операции на правителствения сектор;
- б) операции на правителството (републикански бюджет);
- в) вътрешен и външен правителствен дълг.

*Фискалният сектор* включва всички министерства, ведомства (агенции), извънбюджетни фондове, самостоятелни единици на социалното осигуряване и други институции на централното управление, органите на местното самоуправление (общините), както и предприятията, финансирани и контролирани от тях.

*Консолидираният държавен бюджет* представя данните за правителствения сектор и обхваща републиканския бюджет, бюджетите на социалното осигуряване, съдебната власт, висшите учебни заведения с правителствено финансиране, БАН, общините, както и извънбюджетните фондове и сметки. Правителственият сектор съответства на институционалния сектор (правителствено равнище) „Държавно управление“ по методологията на Системата на националните сметки (СНС) и Правителствената финансова статистика.

*Републиканският бюджет* обхваща централния републикански бюджет (бюджета на Министерството на финансите), бюджетите на другите министерства и ведомства, областните управи и Сметната палата. Заедно с бюджетите на социалното осигуряване, съдебната власт, висшите учебни заведения с правителствено финансиране, БАН и извънбюджетните им сметки той формира подсектор „Правителство“. Подсектор „Правителство“ съответства на подсектор (правителствено равнище) „Централно управление“ по методологията на СНС и Правителствената финансова статистика.

## 4

### Реален сектор

Таблиците в реалния сектор се групират в следната последователност:

- а) макроикономически показатели (национални сметки);
- б) пазар на труда;
- в) ценови показатели.

Реалният сектор се състои от няколко групи институционални единици – резиденти на икономическата територия на страната. Това са „нефинансовите предприятия“, чиято основна дейност е производството и пазарната реализация на стоки и нефинансови услуги с цел реализиране на печалба; „нетърговските организации, обслужващи домакинствата“, които предоставят стоки и услуги безплатно или по икономически незначими цени; „домакинствата“ – резиденти в страната, независимо от техния вид и размер. Тук са включени и некорпорирани производствени единици, както и тези с едностранно счетоводство – собственост на местни физически лица.

В този раздел на бюлетина са включени данни за:

- *брутния вътрешен продукт* – по компоненти на крайното търсене (по метода на разходите за крайно използване) и по икономически сектори (по производствения метод);

В съответствие с изискванията на СНС данните за БВП са без холдингова печалба, т. е. измененията в неговата стойност, дължащи се на ценови промени, са изключени. Предварителни са данните, небалансирани с окончателните таблици „Ресурс – използване“ на НСИ. Поради промяна в методологията на изчисляването на компонентите „индивидуално потребление на домакинствата“ и „износ (внос) на стоки и услуги“ данните за тях за III тримесечие и за деветмесечието на 1999 г. са само частично съпоставими и сравними със съответните данни за 1997 г., 1998 г. и I шестмесечие на 1999 г.

- *пазара на труда* – наетите по трудово правоотношение (обществен и частен сектор), динамиката на техния брой (по икономически сектори), броят на безработните (общо, младежи, възрастни) и равнището на безработицата, средната работна заплата на наетите (по форма на собственост и по икономически сектори). От началото на 2001 г. НСИ ще публикува месечните данни за наетите и средната работна заплата през втория месец след края на съответното календарно тримесечие.

- *изменението на потребителските цени* – общо и по основни групи стоки и услуги.

## Съобщение

С решение от 9 май 2002 г. на УС на БНБ се въвеждат Общи условия за касово обслужване на клиенти на БНБ с банкноти и монети, оформени като ценни пратки, които влизат в сила от 17 юни 2002 г., заменяйки съществуващите договори за касово обслужване с търговските банки.

БНБ въвежда Тарифа за такси за касово обслужване, която влиза в сила от 17 юни 2002 г. БНБ събира такси за вноски и тегления на банкноти от регионалните каси на централната банка. Страната се разделя на три зони, като за всяка от тях се прилага различна тарифа. Тарифата се определя като процент от внасяната или изтегляната сума.

Тарифа за таксите за вноски и тегления на банкноти

	Такса	Регионални каси (РК)
Зона 1	0.1%	РК София
Зона 2	0.3%	РК Плевен, РК Пловдив
Зона 3	0.5%	РК Бургас, РК Варна, РК Враца, РК Русе

С цел насърчаване на използването на монети от икономическите агенти се въвежда унифицирана тарифа за всички регионални каси независимо от географската им отдалеченост от БНБ. БНБ налага такси само за вноските на монети в размер на 0.7% от внасяната сума, но не по-малко от 1 лев. За тегленията на монети не се налага такса.

# Издания на БНБ

## 1

### Периодични издания

Годишни отчети на БНБ  
 Отчети на БНБ за януари – юни на съответната година  
 Информационен бюлетин  
 Monthly Bulletin  
 Пазар на ДЦК  
 Government Securities Market  
 Сигнален информационен бюлетин за анотираните статии и нови заглавия в библиотеката на БНБ  
 Търговските банки в България  
 Commercial Banks in Bulgaria

## 2

### Непериодични издания

Джефри Милър, Стефан Петранов

Банкови унифицирани стандарти – 7092 и 5392 (1992 г.)  
 Банков унифициран стандарт 9098 (1999 г.)  
 Банкови нормативни актове  
 Банковата система в България (1996 г.)  
 Директиви за работа на кредитните институции в ЕС (1995 г., 1997 г.)  
 Каталог на българските монети (1991 г.)  
 Каталог на чуждестранните банкноти – втора част (1992 г.)  
 Наредба за плащанията (1992 г.)  
 Сборник документи, издадени от Базелския комитет по банков надзор (1997 г.)  
 Справочник на информационните издания и услуги в БНБ (1994 г.)  
 Наръчник по банков надзор

120 години Българска народна банка, 1879 – 1999 (1999 г.)  
 Каталог на българските банкноти (1999 г.)  
 Каталог на художествената колекция на БНБ (1999 г.)  
 Българска народна банка, сборник документи, 1879 – 1900 (1998 г.)  
 Българска народна банка, сборник документи, 1901 – 1914 (1999 г.)  
 Каталог на българските монети (1999 г.)

## 3

### Дискусионни материали

Виктор Йоцов, Николай Неновски,  
 Калин Христов, Ива Петрова,  
 Борис Петров

Victor Yotzov, Nikolay Nenovsky,  
 Kalin Hristov, Iva Petrova,  
 Boris Petrov

Николай Неновски, Калин Христов

Nikolay Nenovsky, Kalin Hristov

Добрислав Добрев, Бойко Ценов,  
 Петър Добрев, Джон Ърст  
 Dobrislav Dobrev, Boyko Tzenov,  
 Peter Dobrev, John Ayerst

Николай Неновски,  
 Калин Христов, Борис Петров  
 Nikolay Nenovsky,  
 Kalin Hristov, Boris Petrov

Бр. 1/1998

Първата година на Паричния съвет в България

1/1998

The First Year of the Currency Board in Bulgaria

Бр. 2/1998

Финансова репресия и ратионаране на кредита в условията на паричен съвет в България

2/1998

Financial Repression and Credit Rationing under Currency Board Arrangement for Bulgaria

Бр. 3/1999

Стимули за инвестициите в България: оценка на нетния данъчен ефект върху държавния бюджет

3/1999

Investment Incentives in Bulgaria: Assessment of the Net Tax Effect on the State Budget

Бр. 4/1999

Два подхода към кризите на фиксираните курсове

4/1999

Two Approaches to Fixed Exchange Rate Crises



<b>Николай Неновски, Борис Петров</b>	<b>Бр. 5/1999</b> Моделиране на паричния сектор в България, 1913 – 1945 г.
<b>Nikolay Nenovsky, Boris Petrov</b>	<b>5/1999</b> Monetary Sector Modeling in Bulgaria, 1913 – 1945
<b>Румен Аврамов</b>	<b>Бр. 6/1999</b> Паричен съвет и финансови кризи – опитът на България
<b>Roumen Avramov</b>	<b>6/1999</b> The Role of a Currency Board in Financial Crises: The Case of Bulgaria
<b>Zdravko Balyozov</b>	<b>7/1999</b> The Bulgarian Financial Crisis of 1996 – 1997
<b>Николай Неновски</b>	<b>Бр. 8/1999</b> Икономическата философия на Фридрих Хайек (100 години от рождението му)
<b>Nikolay Nenovsky</b>	<b>8/1999</b> The Economic Philosophy of Friedrich Hayek (The Centenary of His Birth)
<b>Добрислав Добрев</b>	<b>Бр. 9/1999</b> Паричният съвет в България: устройство, особености и управление на валутния резерв
<b>Dobrislav Dobrev</b>	<b>9/1999</b> The Currency Board in Bulgaria: Design, Peculiarities and Management of Foreign Exchange Cover
<b>Николай Неновски, Калин Христов</b>	<b>Бр. 10/1999</b> Паричните режими и реалната икономика (Емпиричен тест преди и след въвеждането на паричен съвет в България)
<b>Nikolay Nenovsky, Kalin Hristov</b>	<b>10/1999</b> Monetary Regimes and the Real Economy (Empirical Tests before and after the Introduction of the Currency Board in Bulgaria)
<b>Jeffrey B. Miller</b>	<b>11/1999</b> The Currency Board in Bulgaria: The First Two Years
<b>Nina Budina, Tzvetan Manchev</b>	<b>12/2000</b> Fundamentals in Bulgarian Brady Bonds: Price Dynamics
<b>Николай Неновски, Калин Христов</b>	<b>Бр. 13/2000</b> Изследване на парите в обращение след въвеждането на паричния съвет в България (транзакционно търсене, натрупване, скрита икономика)
<b>Nikolay Nenovsky, Kalin Hristov</b>	<b>13/2000</b> Currency Circulation after Currency Board Introduction in Bulgaria (Transactions Demand, Hoarding, Shadow Economy)
<b>Виктор Йоцов</b>	<b>Бр. 14/2000</b> Макроикономическите модели на Международния валутен фонд и Световната банка (анализ на теоретичните подходи и оценка на ефективността от прилагането им в България)
<b>Victor Yotzov</b>	<b>14/2000</b> Macroeconomic Models of the International Monetary Fund and the World Bank (Analysis of Theoretical Approaches and Evaluation of Their Effective Implementation in Bulgaria)
<b>Борис Петров</b>	<b>Бр. 15/2000</b> Динамика на банковите резерви при паричния съвет в България
<b>Boris Petrov</b>	<b>15/2000</b> Bank Reserve Dynamics under Currency Board Arrangement for Bulgaria
<b>Виктор Йоцов</b>	<b>Бр. 16/2000</b> Един възможен подход за изграждане на симулационен макроикономически модел на България
<b>Victor Yotzov</b>	<b>16/2000</b> A Possible Approach to Simulate Macroeconomic Development of Bulgaria
<b>Маргарита Пранджева</b>	<b>Бр. 17/2001</b> Надзор на консолидирана основа
<b>Николай Неновски, Дарина Колева</b>	<b>Бр. 18/2000</b> Ригидност (негъвкавост) на реалните работни заплати и избор на паричен режим
<b>Nikolay Nenovsky, Darina Koleva</b>	<b>18/2001</b> Real Wage Rigidity and the Monetary Regime Choice

Jeffrey Miller, Stefan Petranov

19/2001

The Financial System in the Bulgarian Economy

Michael Berlemann

20/2002

Forecasting Inflation via Electronic Markets Results from a Prototype Experiment

Мирослав Неделчев

Бр. 21/2002

Корпоративен имидж на търговските банки (1996 – 1997)

## 4

**Информация, предлагана чрез електронна поща**

Обменни курсове на чуждестранни валути към българския лев

- Търговски курс на златото
- Обеми на търгувана валута на междубанковия валутен пазар (всекидневна информация)

Седмичен баланс на управление „Емисионно“

- Месечен баланс на управление „Емисионно“
- Месечен баланс на управление „Банково“

Седмична статистическа информация

Платежен баланс

- Директни инвестиции в България
- Влиянието на цените на суровия петрол върху търговското салдо и текущата сметка (месечна информация)

Информация за предстоящи аукциони на ДЦК

- Резултати от проведени аукциони на ДЦК (седмична информация)

Съобщение за цените за продажба на граждани на ДЦК

(всекидневна информация)

Месечен баланс на банковата система

- Месечен отчет за приходите и разходите на банковата система

Пазар на държавни ценни книжа

- Справка за сделките с ДЦК на вторичния междубанков пазар (всекидневна информация)

Брутен външен дълг – по дебитори и по кредитори (размер, обслужване, получени нови кредити и депозити, дългови индикатори)

- Външна търговия (внос и износ по основни търговски партньори и региони, внос и износ по начин на използване)
- Структура на вноса и износа в оригинални валути (месечна информация)

Тримесечна справка за номиналния строеж на емисията от банкноти и монети

Обобщена справка за депозитите в левове и валута на търговските банки

Информация за платежната система (месечна информация)

Съобщения на Пресцентъра на БНБ, седмично съобщение за ОЛП

# Адреси на търговските банки

(към 29 април 2002 г.)

## Банки с лицензия за извършване на банкови сделки в страната и в чужбина

### Банка ДСК ЕАД

ул. „Московска“ № 19  
1000 София  
тел. 02/985 57 220  
код **30093004**

### Булбанк

пл. „Света Неделя“ № 7  
1040 София  
тел. 02/9232111  
код **62196214**

### Българо-американска кредитна банка

ул. „Шипка“ № 3  
1504 София  
тел. 02/943 30 36; 943 30 77  
код **16091603**

### Българска пощенска банка

пл. „България“ № 1  
1414 София  
тел. 02/963 20 96; 963 21 04; 963 21 05  
код **92099203**

### БНП Париба, България

бул. „Цар Освободител“ № 2  
1000 София  
тел. 02/980 12 37; 980 89 51  
код **44094402**

### Демирбанк, България

бул. „Цар Освободител“ № 8  
1000 София  
тел. 02/989 44 44  
код **24092400**

### Евробанк

бул. „Черни връх“ № 43  
1407 София  
тел. 02/623 366  
код **17091705**

### Корпоративна търговска банка

ул. „Граф Игнатиев“ № 10  
1000 София  
тел. 02/980 93 62  
код **22092207**

### Международна банка за търговия и развитие

ул. „Иван Вазов“ № 2  
1000 София  
тел. 02/980 60 85; 986 41 47; 987 15 16  
код **89098905**

### Насърчителна банка

ул. „Дякон Игнатий“ № 1  
1040 София  
тел. 02/930 63 33  
код **62096200**

### Нефтинвестбанк

ул. „Георги С. Раковски“ № 155  
1000 София  
тел. 02/981 77 34; 981 69 38; 981 73 76  
код **12091206**

### Обединена българска банка

ул. „Света София“ № 5  
1040 София  
тел. 02/9854 28 00  
код **20092003**

### Общинска банка

ул. „Врабча“ № 6  
1000 София  
тел. 02/9300 111  
код **13091308**

### Прокредит банк АД, София

бул. „Христо Ботев“ № 131  
1233 София  
тел. 02/921 7100; 921 7141  
код **23092309**

### Първа източна международна банка

бул. „Васил Левски“ 106  
1000 София  
тел. 02/946 16 82; 946 1051; 946 1146  
код **47094708**

### Първа инвестиционна банка

ул. „Стефан Караджа“ № 10  
1000 София  
тел. 02/91 001  
код **15091501**

### Райфайзенбанк, България

ул. „Николай Гогол“ № 18 – 20  
1504 София  
тел. 02/919 85 101  
код **15591550**

### Росексимбанк

ул. „Дондуков“ № 4 – 6  
1000 София  
тел. 02/980 25 38  
код **32093208**

### СЖ Експресбанк

бул. „Владислав Варненчик“ № 92  
9000 Варна  
тел. 052/66 00; 02/937 04 76  
код **40094005**

### Стопанска и инвестиционна банка (Сибанк) АД, София

бул. „Съборна“ № 11 А  
1000 София  
тел. 02/98 500 240; 98 500 400  
код **88898882**

### ТБ „Биохим“

ул. „Иван Вазов“ № 1  
1040 София  
тел. 02/9269 210  
код **66096608**

### ТБ „България-инвест“

бул. „Княгиня Мария-Луиза“ № 65  
1202 София  
тел. 02/988 54 88  
код **56195610**

### ТБ „Хеброс“

бул. „Цар Борис III Обединител“ 37  
4000 Пловдив  
тел. 032/63 18 76; 62 88 70  
код **80098009**

### Токуда кредит експрес банк, Пловдив

ул. „Райко Даскалов“ № 13а  
4000 Пловдив  
ул. „Граф Игнатиев“ № 3  
1000 София  
тел. 02/981 01 67; 980 12 94  
код **26092604**

### Търговска банка на Гърция (България)

ул. „Лайош Кошут“ № 4  
1606 София  
тел. 02/9171 717  
код **48094800**

### ХВБ банк, България

бул. „Г. С. Раковски“ № 90  
1000 София  
тел. 02/932 01 00  
код **14091400**

### Централна кооперативна банка

ул. „Георги С. Раковски“ № 103  
1000 София  
тел. 02/926 62 66  
код **79097904**

### ЧПБ „Тексим“

бул. „Княгиня Мария-Луиза“ № 107  
1000 София  
тел. 02/333 240; 314 038; 31 80 38;  
32 41 36  
код **54595451**

### Юнионбанк

ул. „Дамян Груев“ № 10 – 12  
1606 София  
тел. 02/987 6002; 987 9535; 988 4639  
код **19591957**

**Клонове на чуждестранни банки**

**Алфа банка**  
**клон София**  
бул. „Ал. Стамболийски“ № 20  
1000 София  
тел. 02/980 15 57  
код **89898984**

**ИНГ банк Н. В.**  
**клон София**  
ул. „Емил Берсински“ № 12  
1000 София  
тел. 02/917 64 00  
код **14591458**

**Ситибанк Н. А.**  
**клон София**  
бул. „Княгиня Мария-Луиза“ № 2,  
ЦУМ, ет. 5  
1202 София  
тел. 02/9175 100; 9175 101; 9175 102  
код **25092502**

**Банка Пиреос**  
**клон София**  
бул. „Витоша“ № 3  
1000 София  
тел. 02/980 89 03  
код **19091909**

**Национална банка на Гърция**  
**клон София**  
ул. „Георги С. Раковски“ № 96  
1000 София  
тел. 02/981 50 10  
код **19991991**

**Те-Дже зираат банкась**  
**клон София**  
пл. „Света Неделя“ № 19  
1000 София  
тел. 02/980 00 87  
код **35093503**