

БЪЛГАРСКА НАРОДНА БАНКА

Информационен бюлетин

Брой 4/2002 г.

Съдържание

Графики

Финансов сектор	5
Външен сектор	14
Фискален сектор	16
Реален сектор	17

Таблицы

Финансов сектор	22
Външен сектор	66
Фискален сектор	103
Реален сектор	105

Методологически бележки

Финансов сектор	110
Външен сектор	128
Фискален сектор	136
Реален сектор	137

Издания на БНБ	138
-----------------------	------------

Адреси на търговските банки	141
------------------------------------	------------

Абревиатури

ДЦК	– държавни ценни книжа
ЕАСТ	– Европейска асоциация за свободна търговия
ЕБВР	– Европейска банка за възстановяване и развитие
ЕИБ	– Европейска инвестиционна банка
ЕС	– Европейски съюз
ЕЦБ	– Европейска централна банка
ЗДЗВСТБ	– Закон за държавна защита на влогове и сметки в търговските банки, за които БНБ е поискала откриване на производство по несъстоятелност
ЗУНК	– Закон за уреждане на необслужваните кредити, договорени до 31 декември 1990 г.
ИИЦ на МФ	– Информационно-изчислителен център на МФ
ЛИБОР	– лондонски междубанков лихвен процент
М1	– тесни пари
М2	– М1 и квазипари
М3	– широки пари
МВФ	– Международен валутен фонд
МС	– Министерски съвет
МФ	– Министерство на финансите
НБФИ	– небанкови финансови институции
НСЗ	– Национална служба по заетостта
НСИ	– Национален статистически институт
ОИСР	– Организация за икономическо сътрудничество и развитие
ОЛП	– основен лихвен процент
ПМС	– постановления на Министерския съвет
СНС	– Система на националните сметки
СПТ	– специални права на тираж
ТБ	– търговски банки
ЦЕФТА	– Централноевропейска асоциация за свободна търговия
CIF	– Cost, Insurance, Freight
DISCs	– Discount Bonds – облигации с отстъпка
ESA'95	– European System of Accounts, 1995
ЕЦБ	– Европейска централна банка
FLIRBs	– Front-Loaded Interest Reduction Bonds – облигации с първоначално намалени лихви
FOB	– Free on Board
GDDS	– General Data Dissemination System
IABs	– Interest Arrears Bonds – облигации за неплатени лихви
SDDS	– Special Data Dissemination Standard
SNA'93	– System of National Accounts, 1993

© Българска народна банка, 2002

ISSN 1310 – 3059

Материалите са получени за редакционна обработка на 14 юни 2002 г.

Информацията, публикувана в бюлетина, може да се ползва без специално разрешение, единствено с изричното позоваване на източника.

Графики

1

Финансов сектор

1.1. Брутни валутни резерви (активи на управление „Емисионно“)	5
1.2. Чуждестранни активи и пасиви на банковия сектор	5
1.3. Вътрешен кредит на банковия сектор	5
1.4. Динамика на компонентите на вътрешния кредит (без вземанията от домакинствата)	6
1.5. Динамика на вземанията на банковия сектор от домакинствата	6
1.6. Депозити по сектори	6
1.7. Динамика на депозитите по сектори	7
1.8. Депозити по видове	7
1.9. Динамика на депозитите по видове	7
1.10. Парични агрегати	8
1.11. Динамика на паричните агрегати	8
1.12. Широки пари	8
1.13. Паричен мултипликатор и неговите компоненти	9
1.14. Междубанков паричен пазар	9
1.15. Банков валутен пазар	9
1.16. Лихвени проценти на междубанковия паричен пазар	10
1.17. Лихвени проценти по краткосрочни кредити и ДЦК	10
1.18. Лихвени проценти по краткосрочни и дългосрочни левови кредити	10
1.19. Номинални месечни лихвени проценти	11
1.20. Реални месечни лихвени проценти	11
1.21. Лихвен диференциал между годишната доходност на тримесечните ДЦК и тримесечния ЛИБОР за еврото	11
1.22. Среднопретеглени цени на деноминирани в щатски долари ДЦК, емитирани по реда на чл. 5 от ЗУНК	12
1.23. Котировки на българските брейдиоблигации	12
1.23.1. Спред „купува – продава“ на FLIRBs	12
1.23.2. Спред „купува – продава“ на DISCs	12
1.23.3. Спред „купува – продава“ на IABs	13
1.24. Индекси на средните пазарни цени на брейдиоблигациите	13

2

Външен сектор

2.1. Платежен баланс	14
2.1.1. Текуща сметка	14
2.1.2. Капиталова и финансова сметка	14
2.2. Брутен външен дълг	14
2.3. Дългови индикатори	15
2.3.1. Брутен външен дълг	15
2.3.2. Обслужване на външния дълг	15
2.4. Валутен курс на лева към щатския долар	15

3

Фискален сектор

- 3.1. Финансиране на бюджетния дефицит 16
- 3.2. Изпълнение на републиканския бюджет 16

4

Реален сектор

- 4.1. Безработица 17
- 4.2. Динамика на средната месечна работна заплата 17
- 4.3. Изменение на потребителските цени по месеци
спрямо предходния месец 17
- 4.4. Изменение на потребителските цени по месеци
спрямо съответния месец на предходната година 18

1 Финансов сектор

1.1. Брутни валутни резерви (активи на управление „Емисионно“)

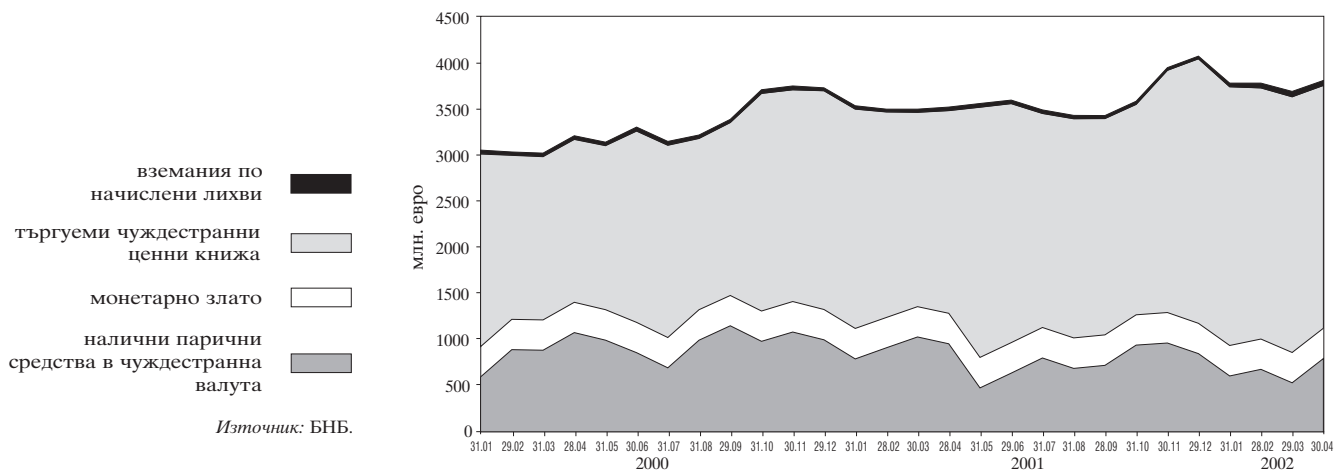

1.2. Чуждестранни активи и пасиви на банковия сектор

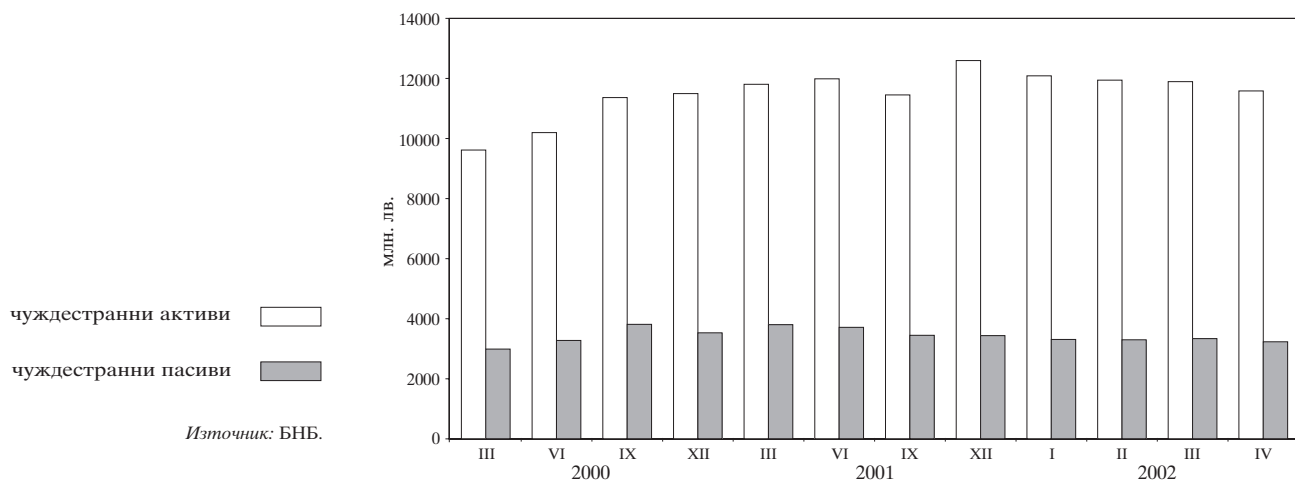

1.3. Вътрешен кредит на банковия сектор

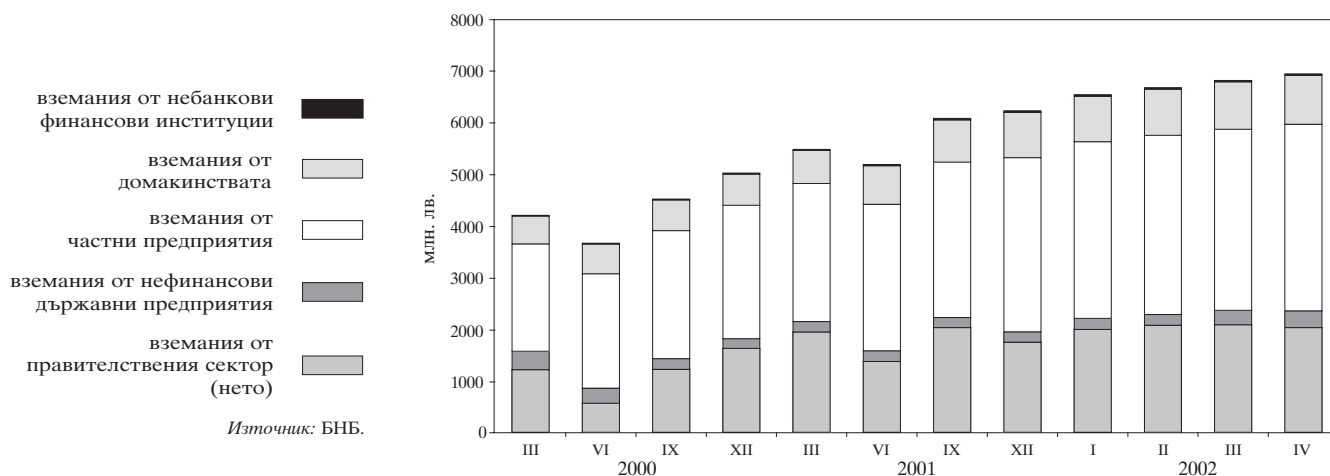

1.4. Динамика на компонентите на вътрешния кредит (без вземанията от домакинствата)

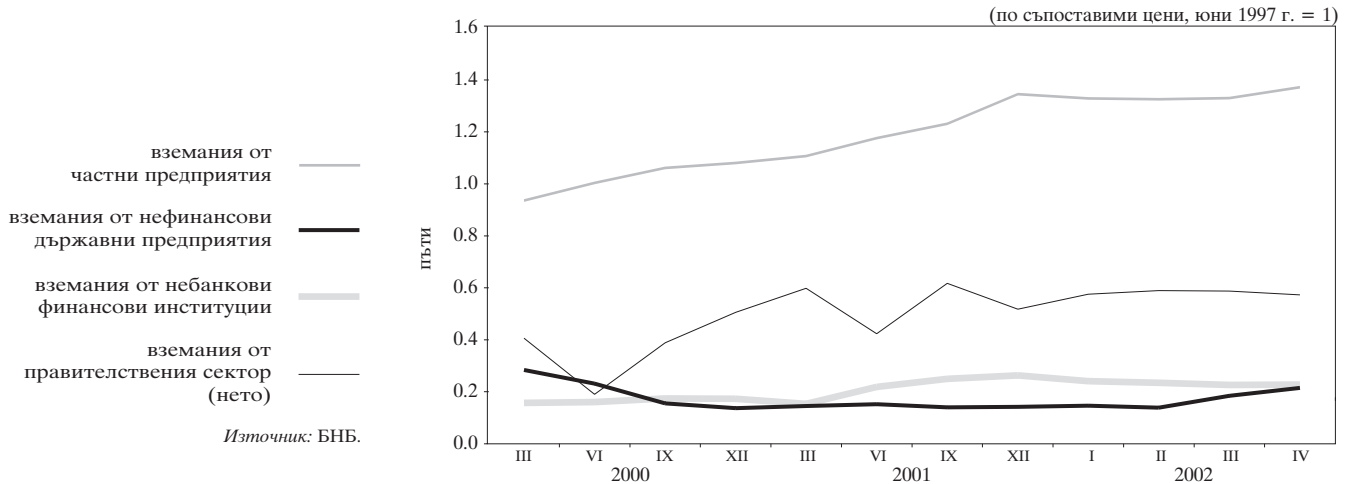

1.5. Динамика на вземанията на банковия сектор от домакинствата

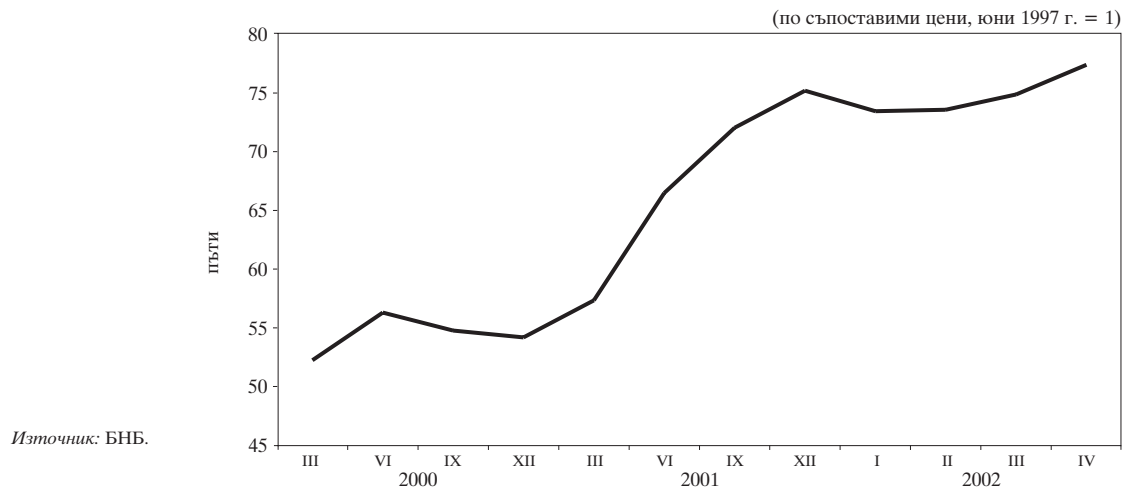

1.6. Депозити по сектори

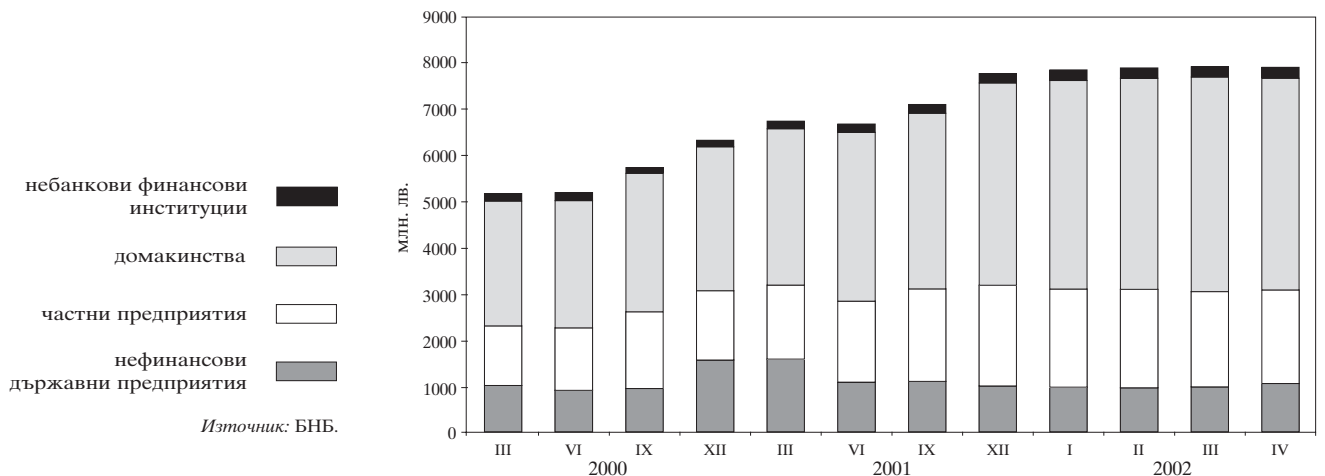

1.7. Динамика на депозитите по сектори

(по съпоставими цени, юни 1997 г. = 1)

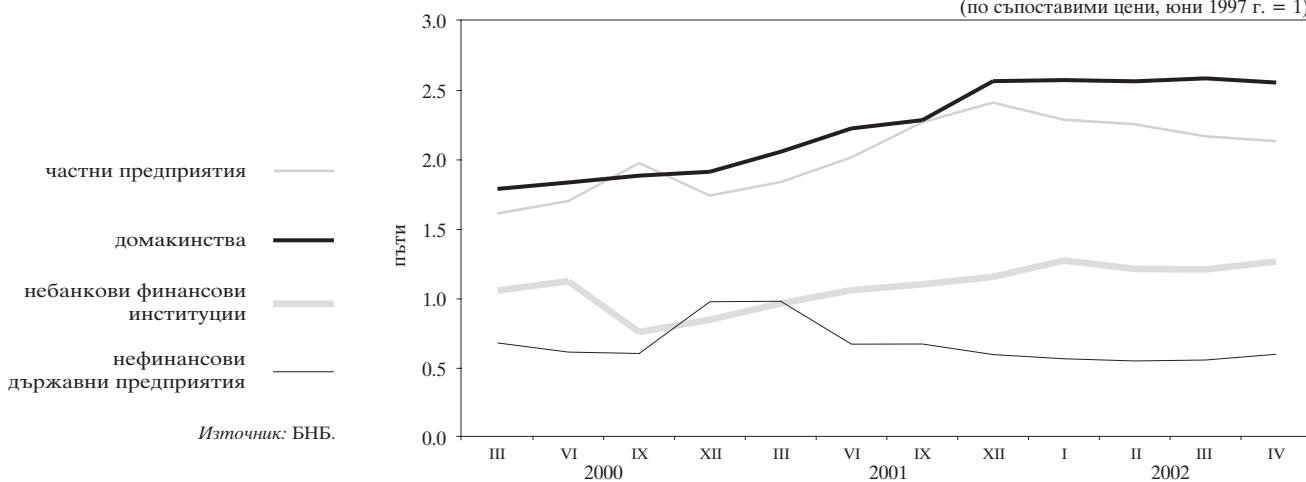

1.8. Депозити по видове

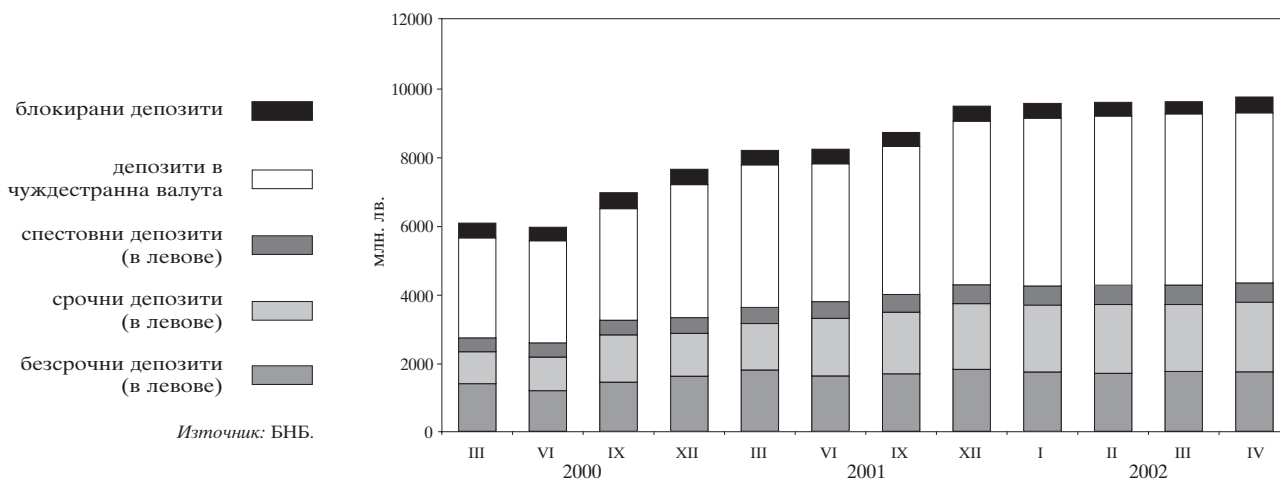

1.9. Динамика на депозитите по видове

(по съпоставими цени, юни 1997 г. = 1)

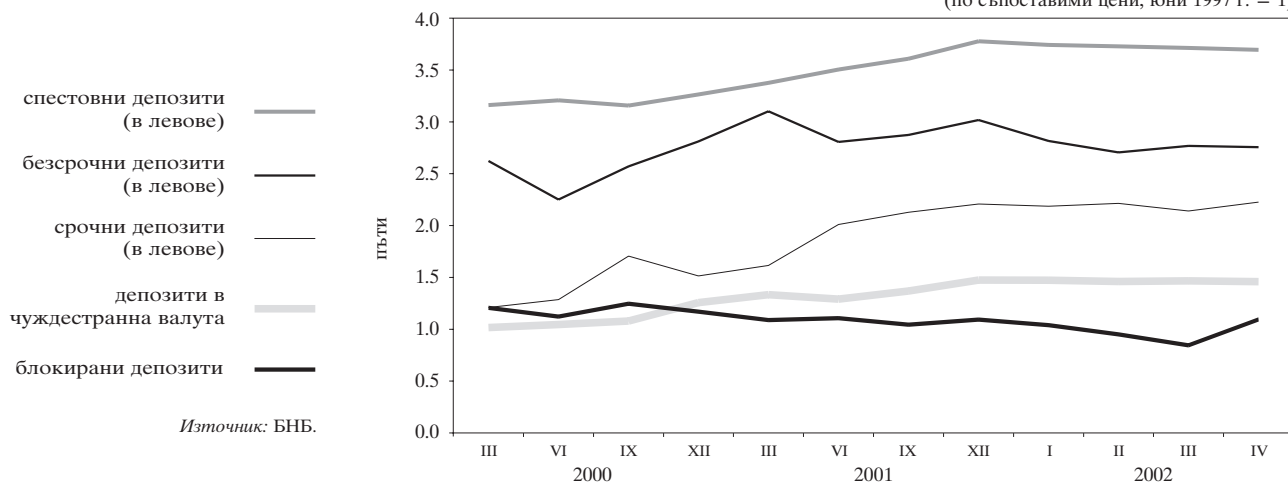

1.10. Парични агрегати

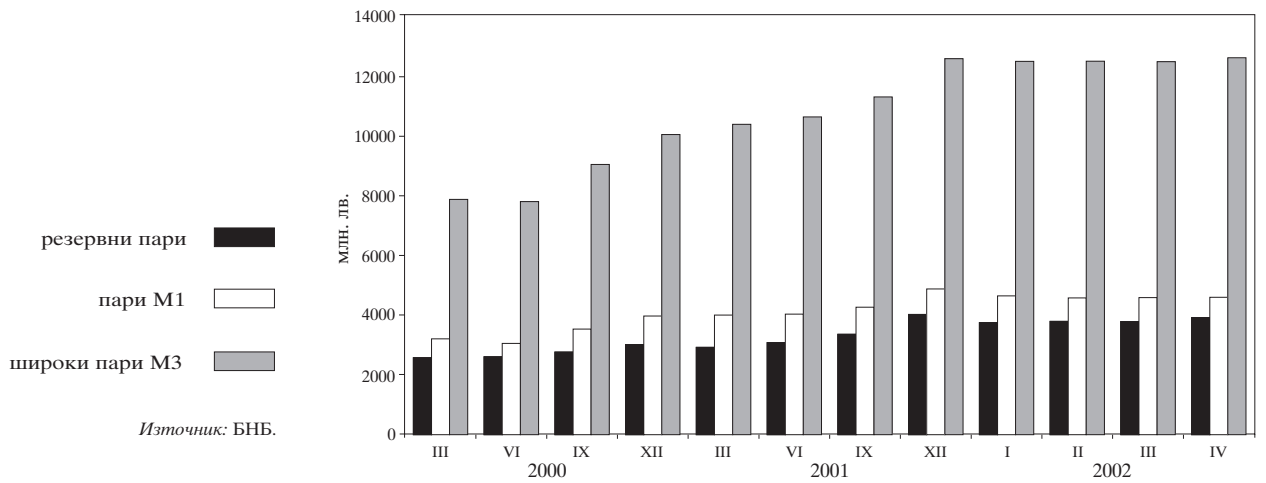

1.11. Динамика на паричните агрегати

(по съпоставими цени, юни 1997 г. = 1)

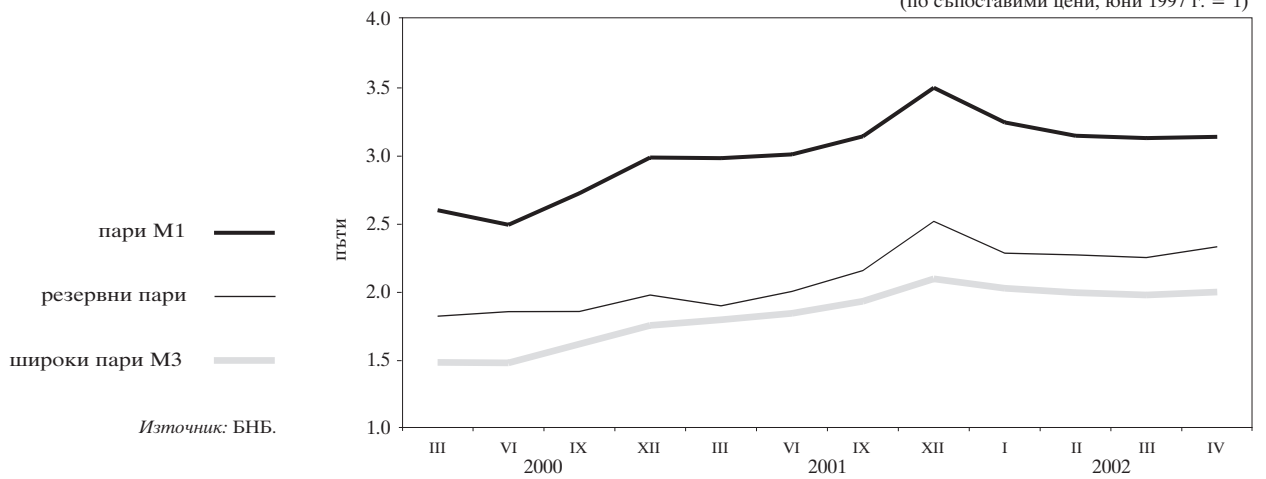

1.12. Широки пари

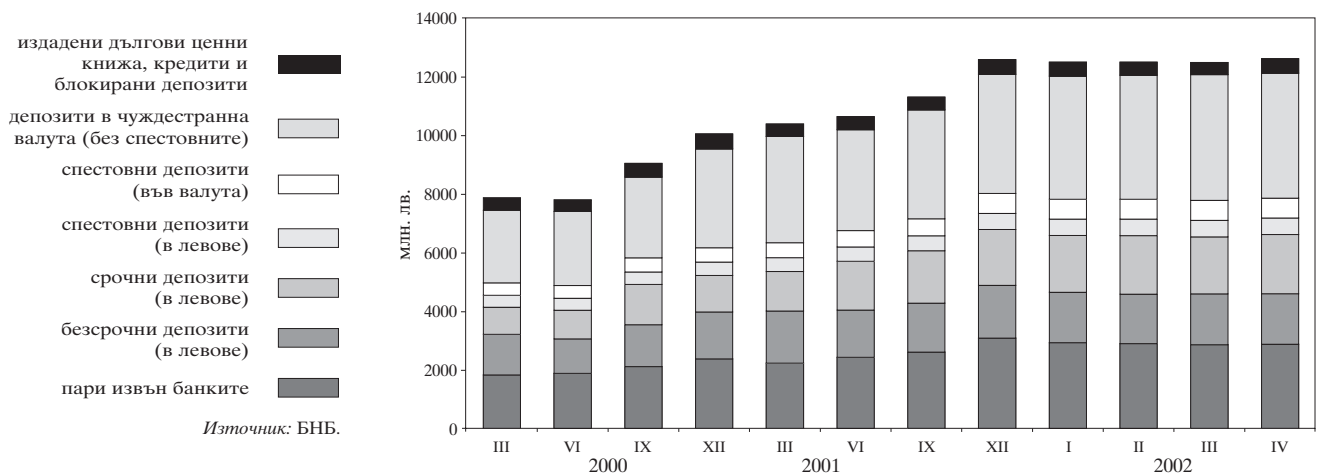

1.13. Паричен мултипликатор и неговите компоненти

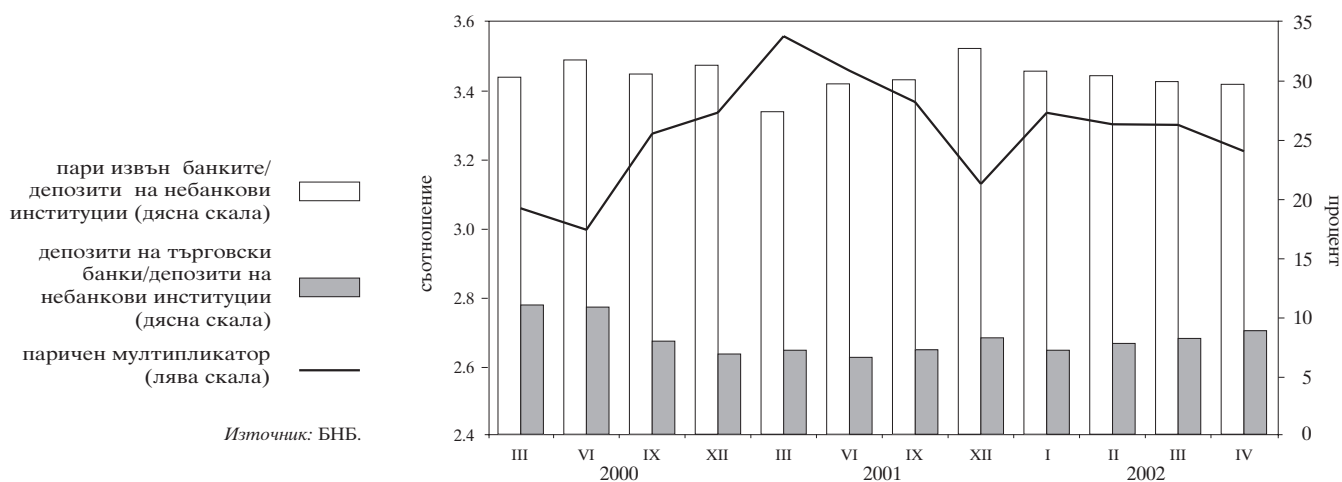

1.14. Междубанков паричен пазар

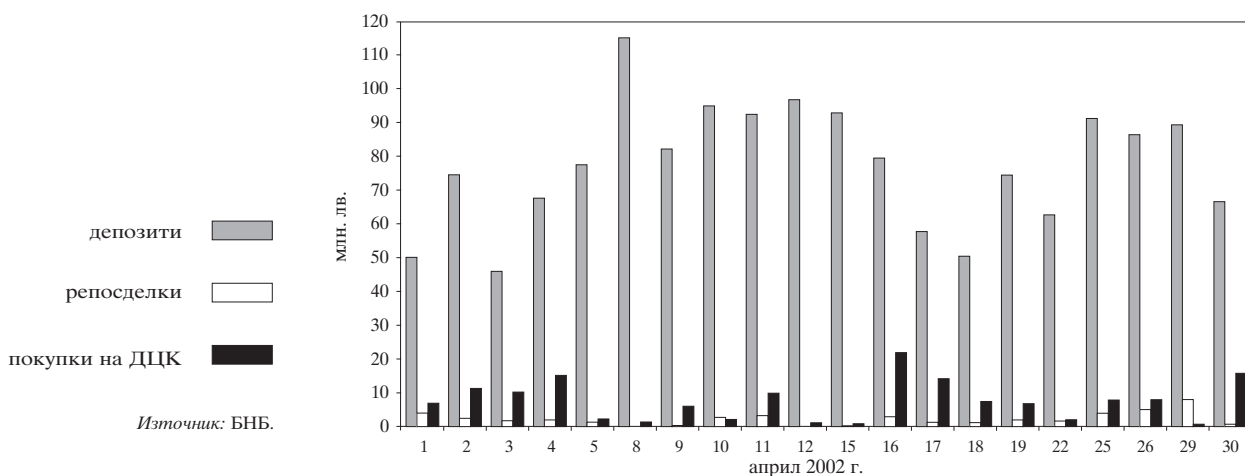

1.15. Банков валутен пазар

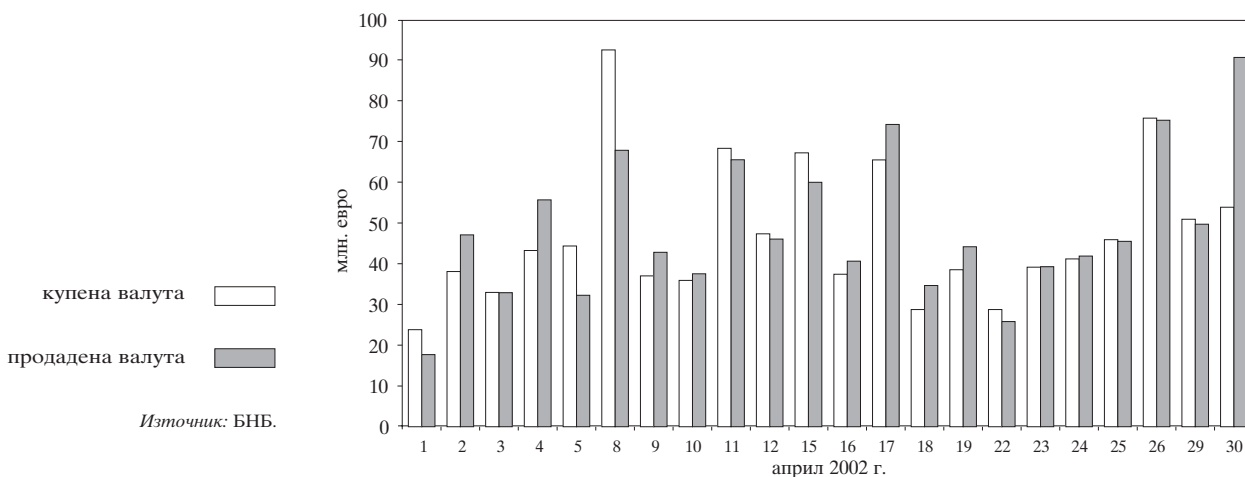

1.16. Лихвени проценти на междубанковия паричен пазар

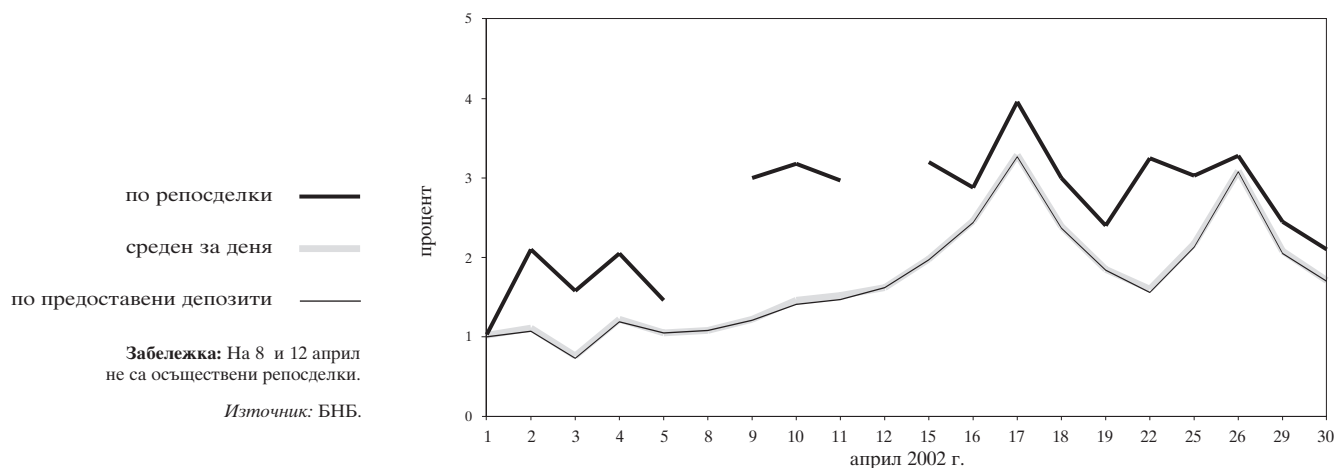

1.17. Лихвени проценти по краткосрочни кредити и ДЦК

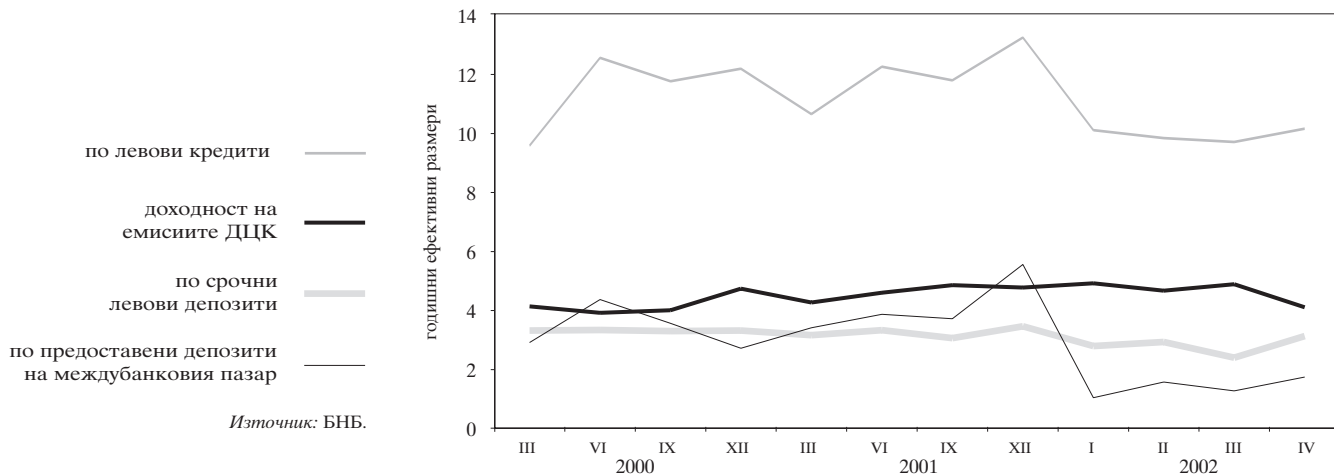

1.18. Лихвени проценти по краткосрочни и дългосрочни левови кредити

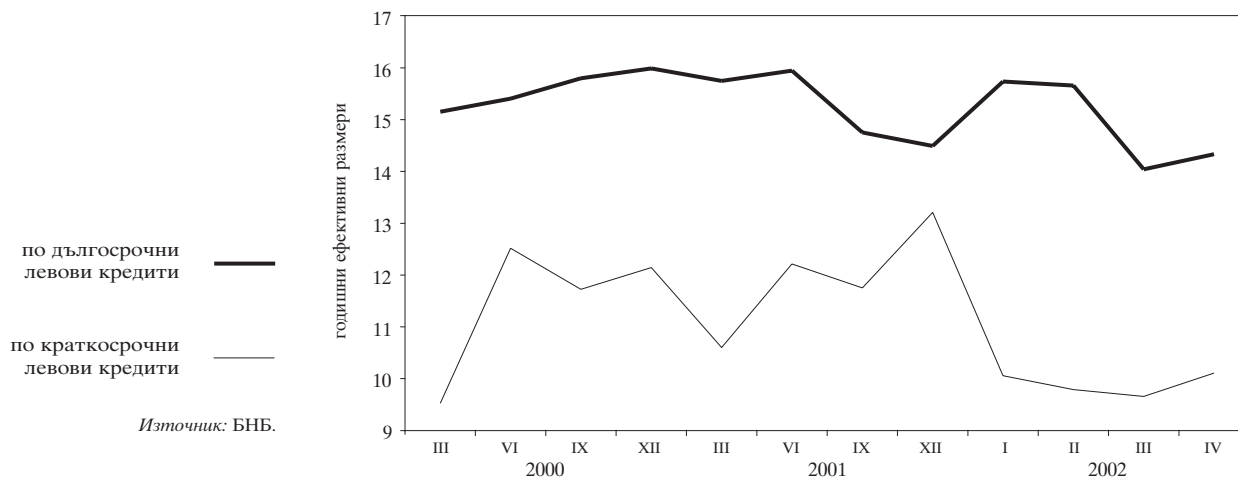

1.19. Номинални месечни лихвени проценти

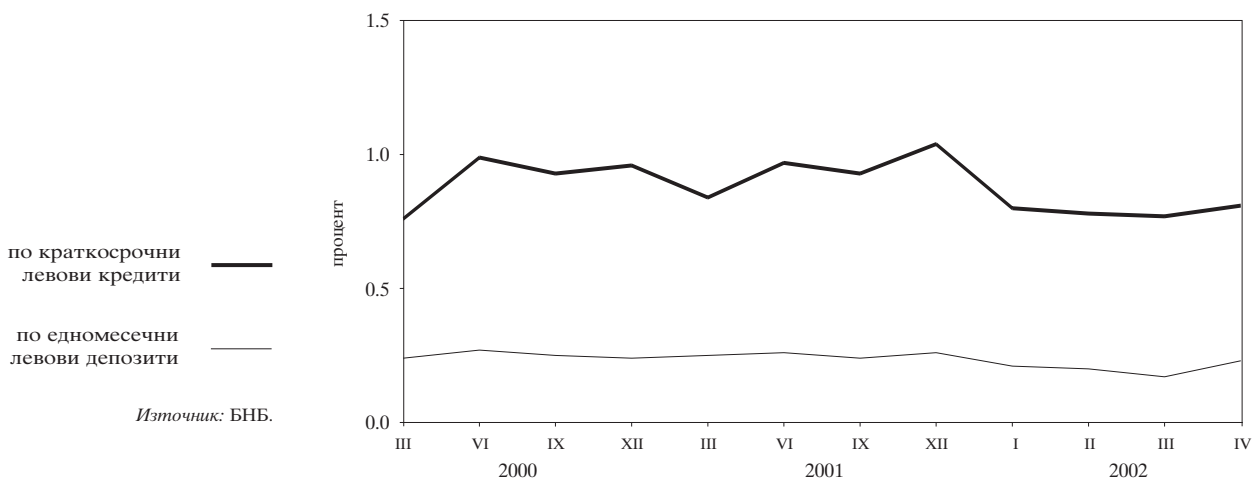

1.20. Реални месечни лихвени проценти

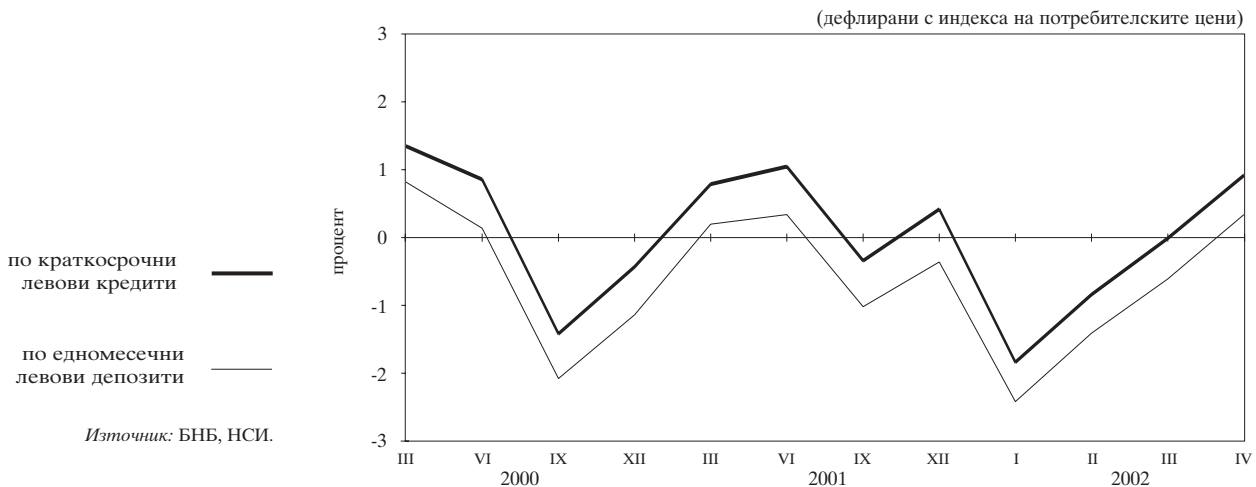

1.21. Лихвен диференциал между годишната доходност на тримесечните ДЦК и тримесечния ЛИБОР за еврото

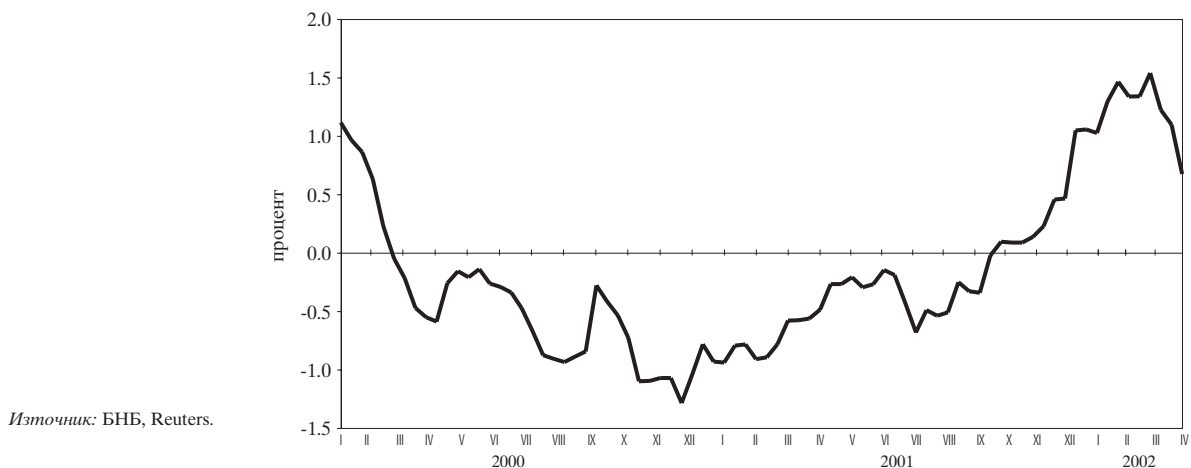

1.22. Среднопретеглени цени на деноминирани в щатски долари ДЦК, емитирани по реда на чл. 5 от ЗУНК

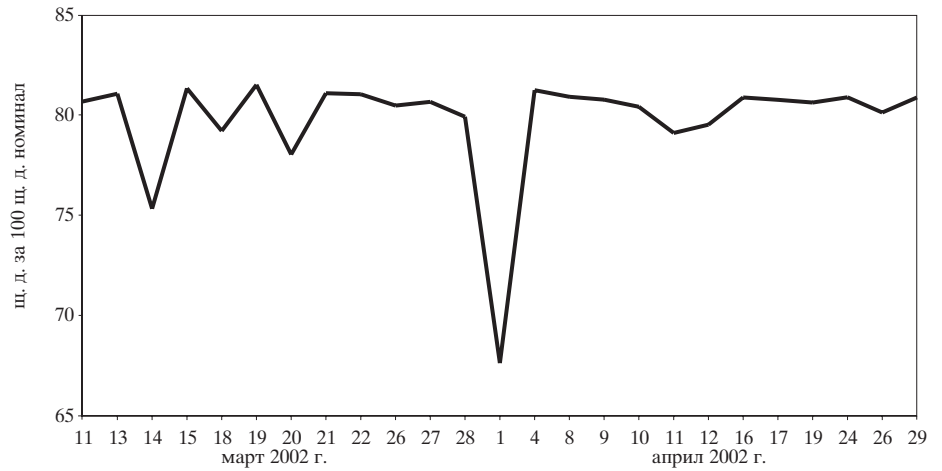

1.23. Котировки на българските брейдиоблигации

1.23.1. Сред „купува – продава“ на FLIRBs

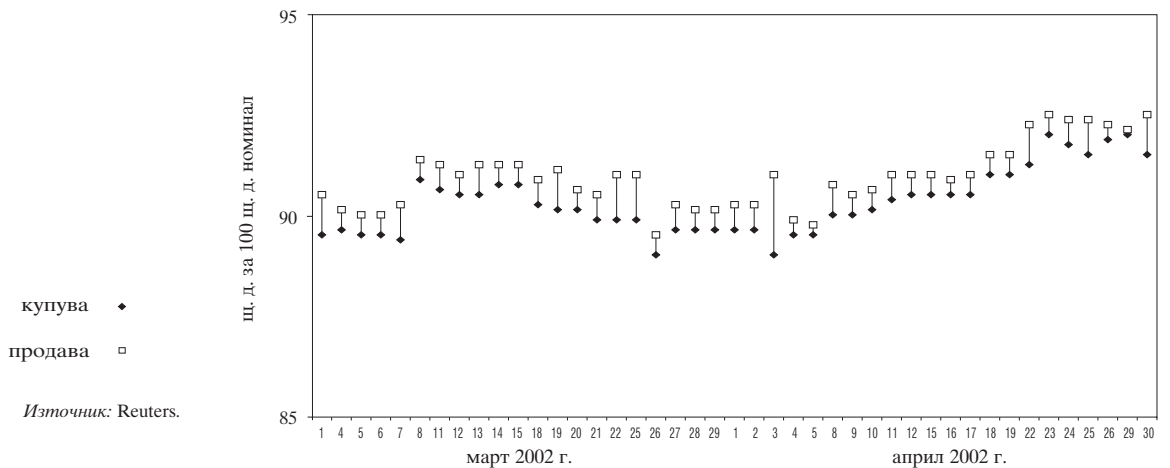

1.23.2. Сред „купува – продава“ на DISCs

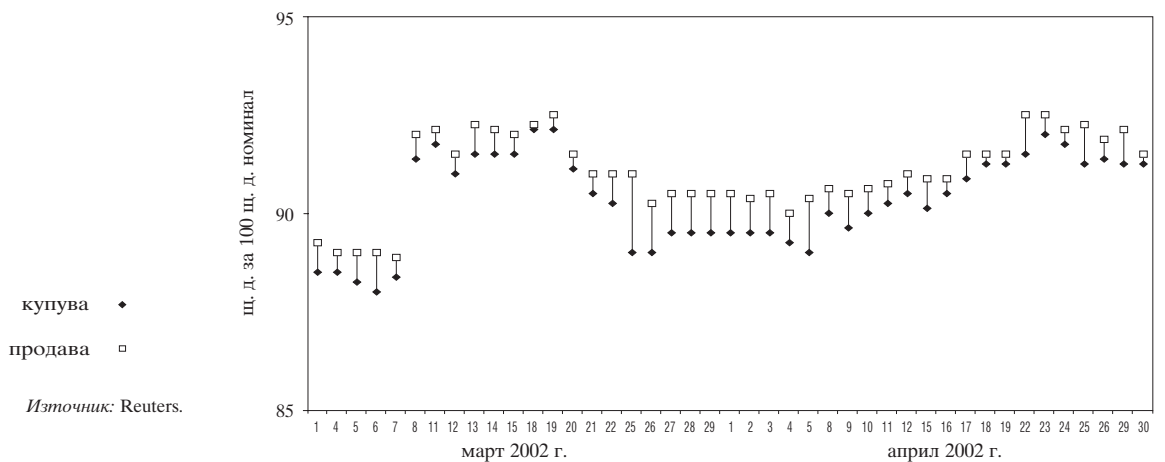

1.23.3. Спред „купува – продава“ на IABs

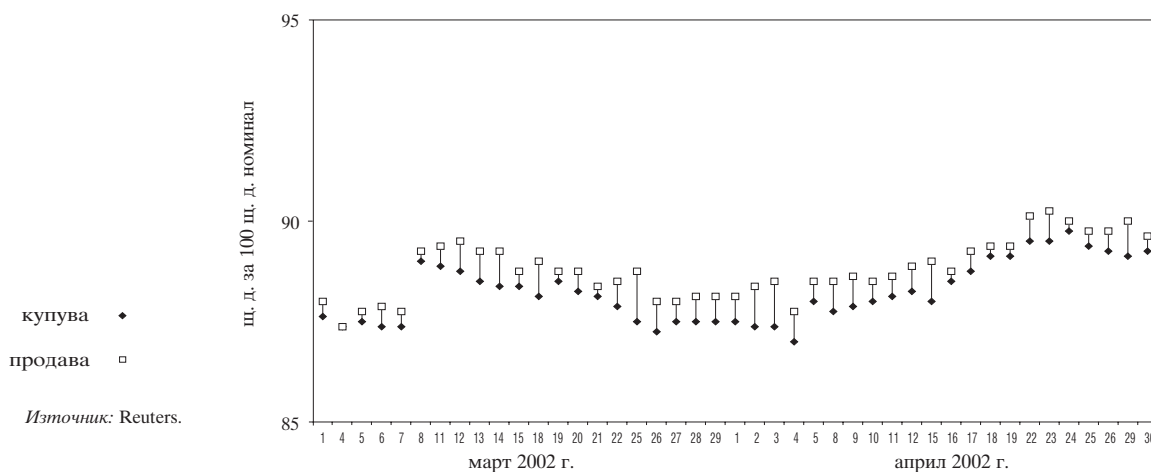

1.24. Индекси на средните пазарни цени на брейдиоблигациите

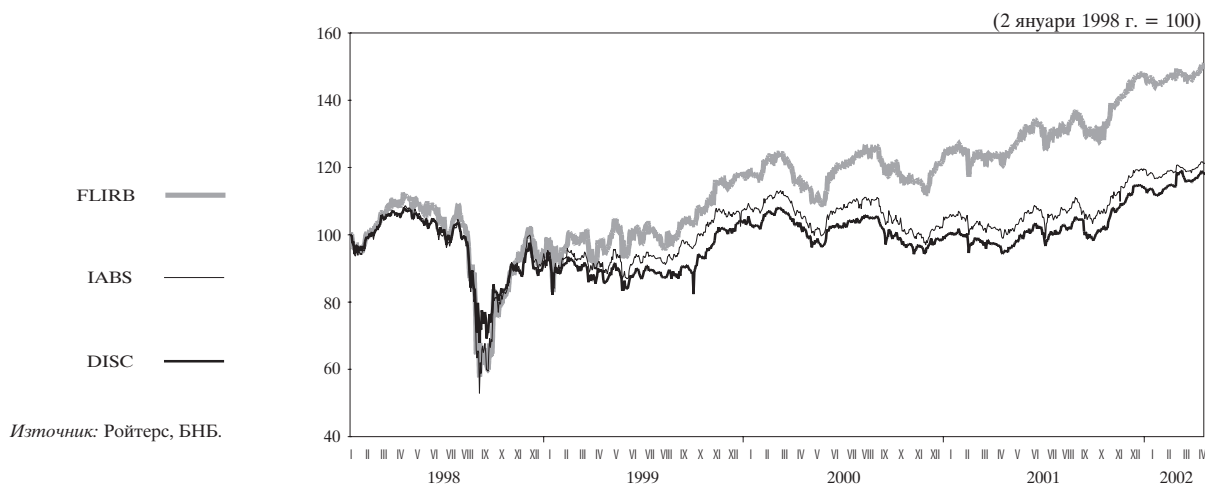

2 Външен сектор

2.1. Платежен баланс

2.1.1. Текуща сметка

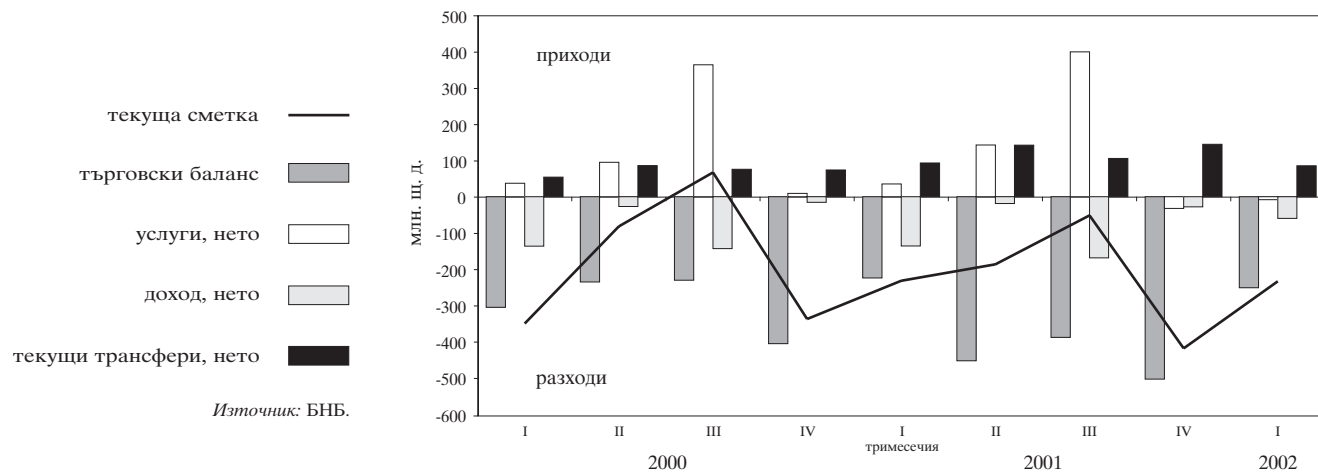

2.1.2. Капиталова и финансова сметка

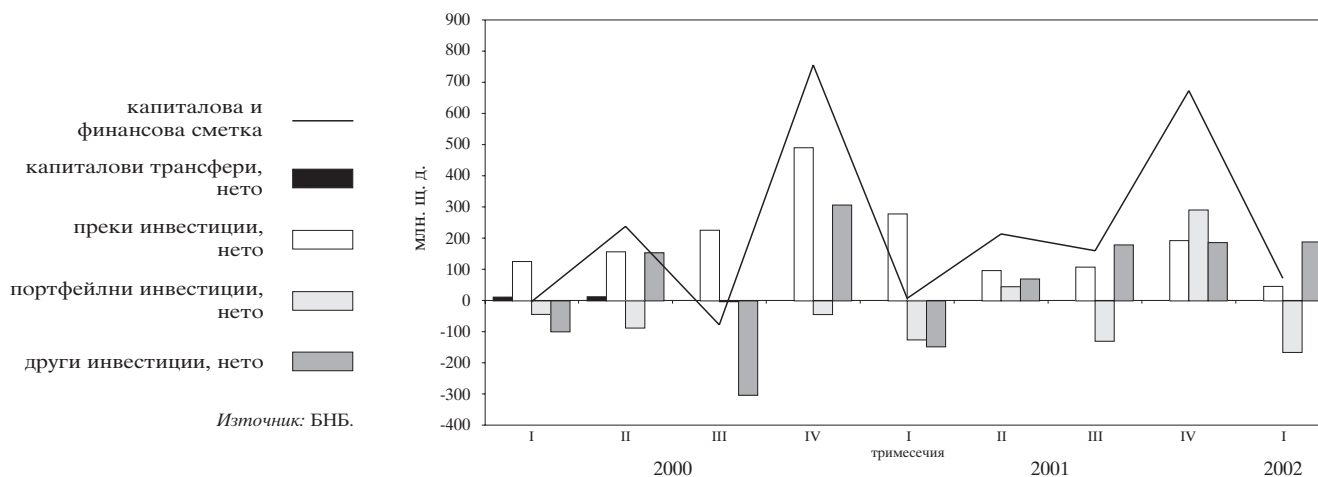

2.2. Брутен външен дълг

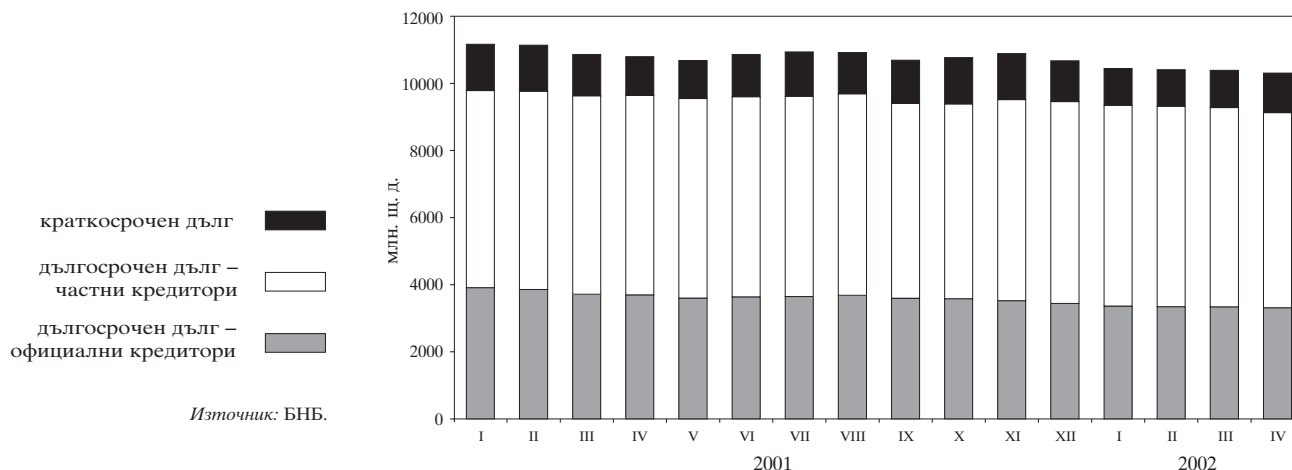

2.3. Дългови индикатори

2.3.1. Брутен външен дълг

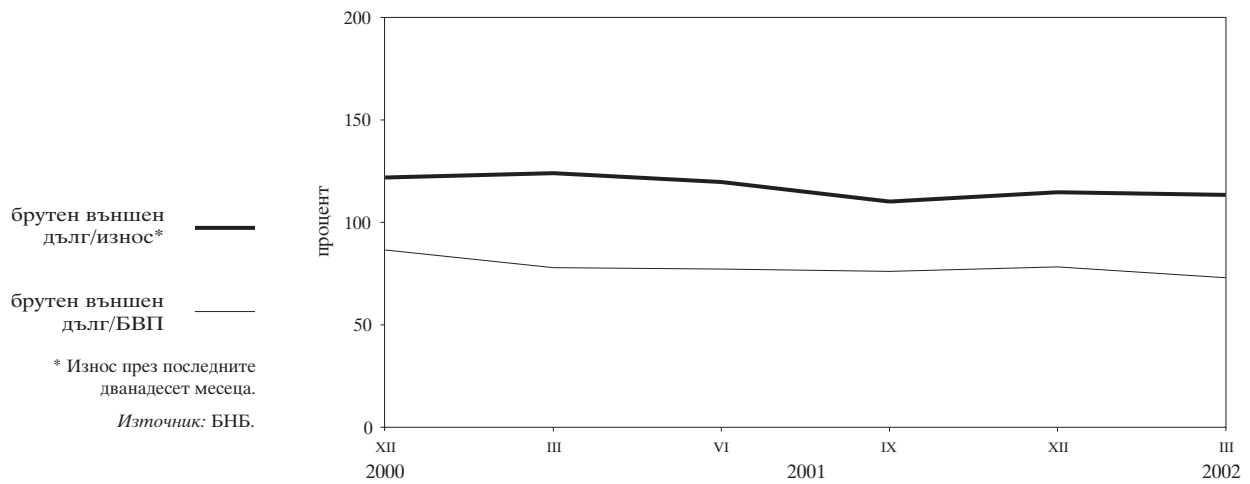

2.3.2. Обслужване на външния дълг

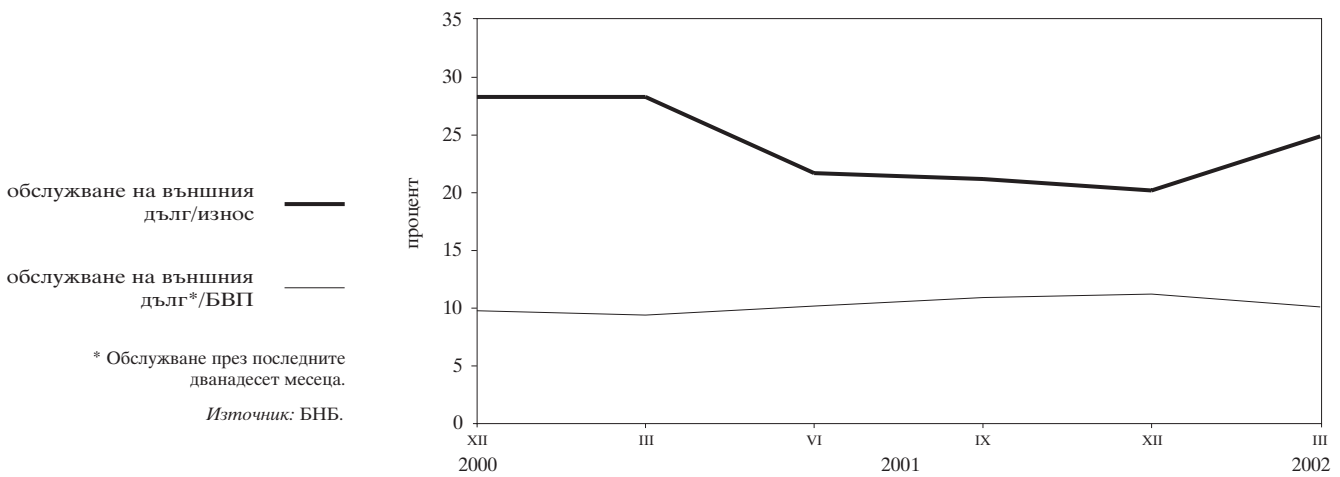

2.4. Валутен курс на лева към щатския долар

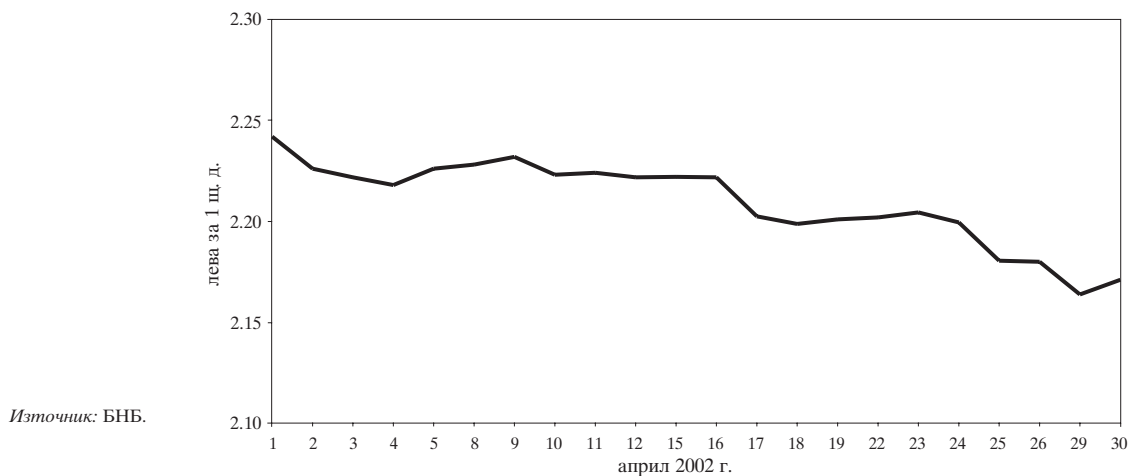

3 Фискален сектор

3.1. Финансиране на бюджетния дефицит

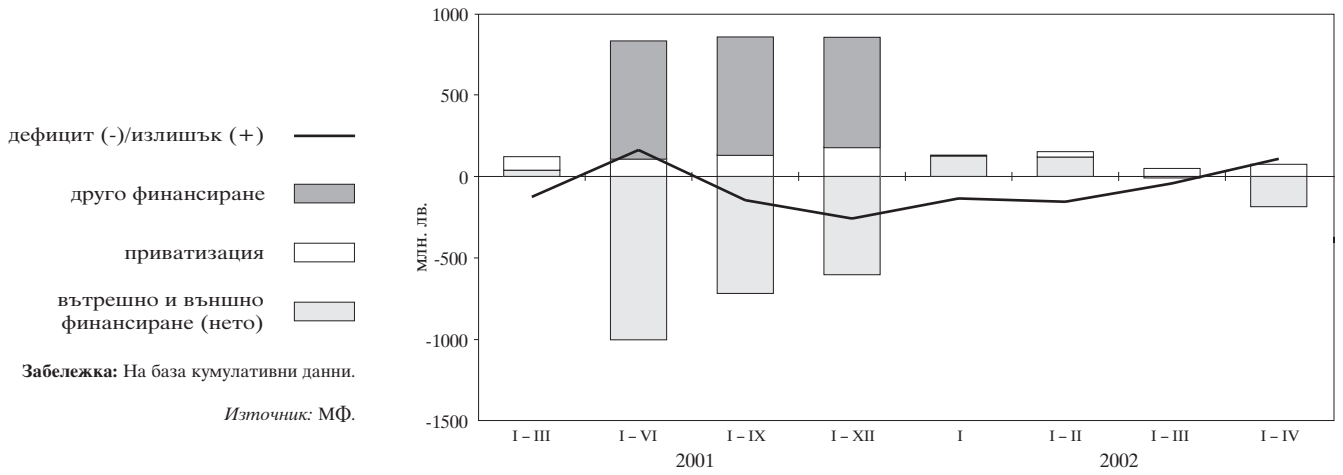

3.2. Изпълнение на републиканския бюджет

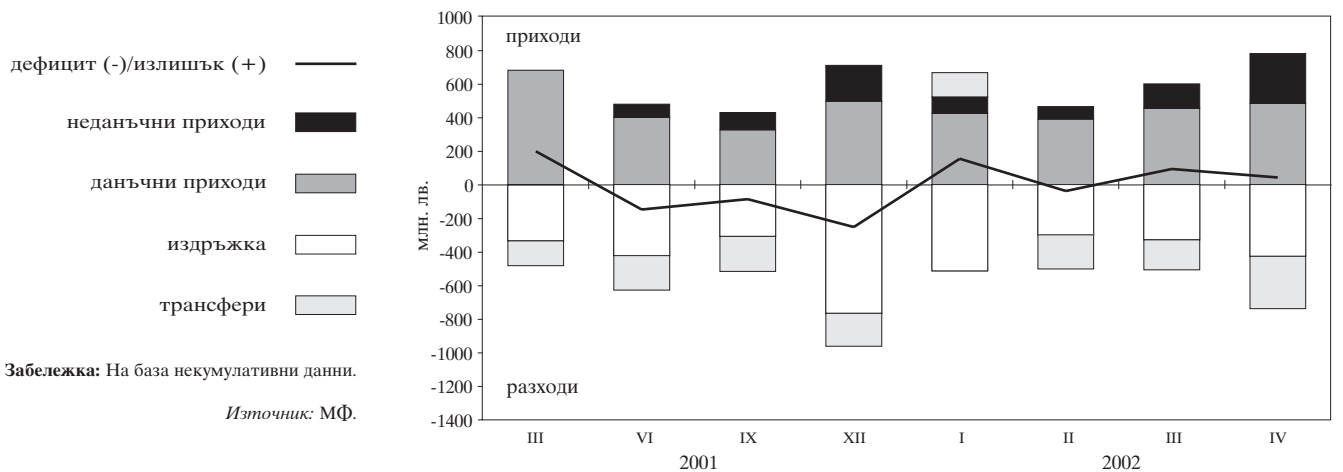

4 Реален сектор

4.1. Безработица

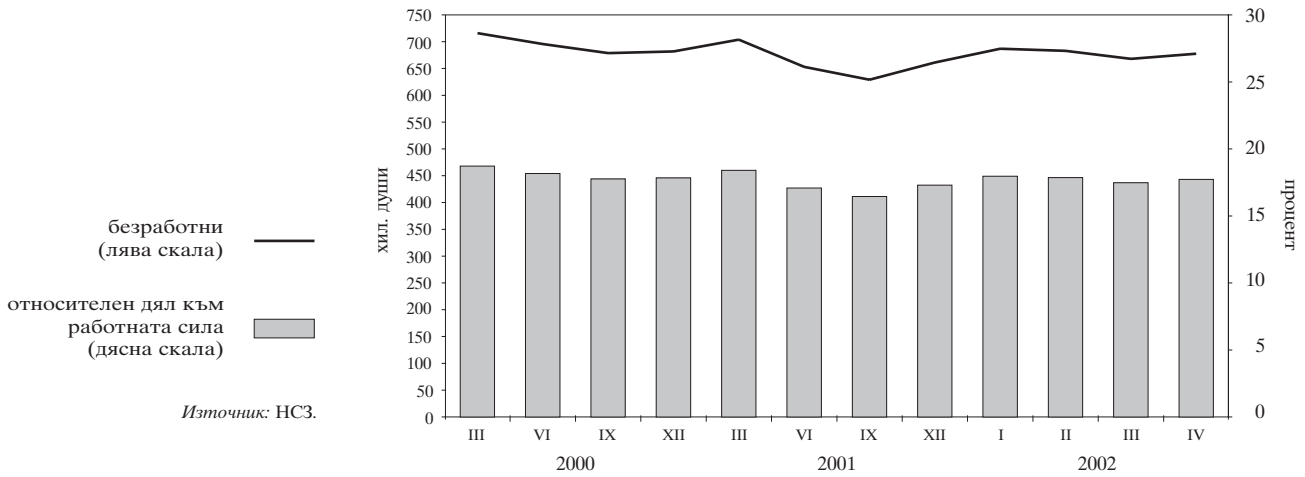

4.2. Динамика на средната месечна работна заплата (тримесечна плъзгаща се средна)

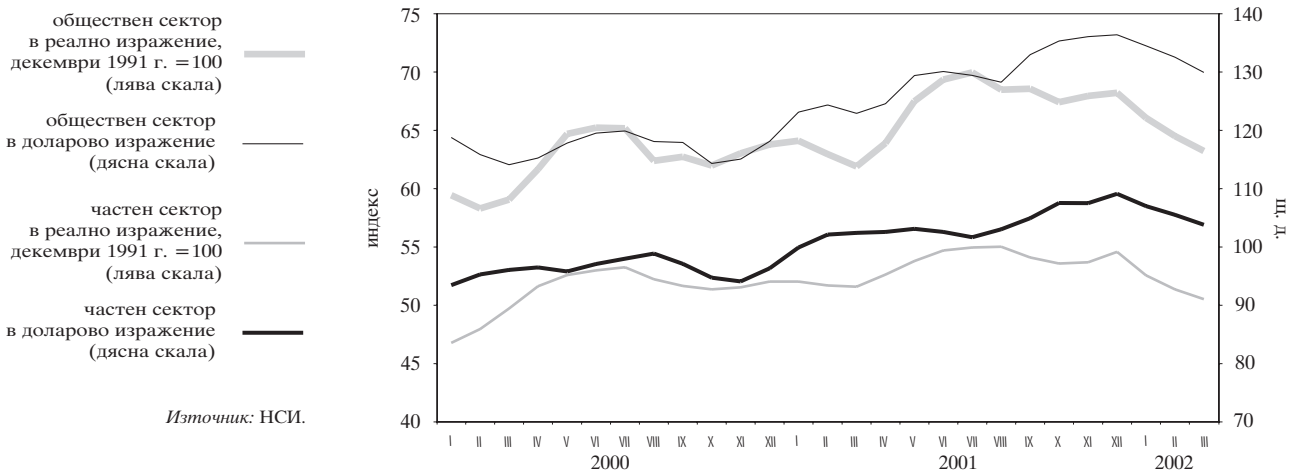

4.3. Изменение на потребителските цени по месеци спрямо предходния месец

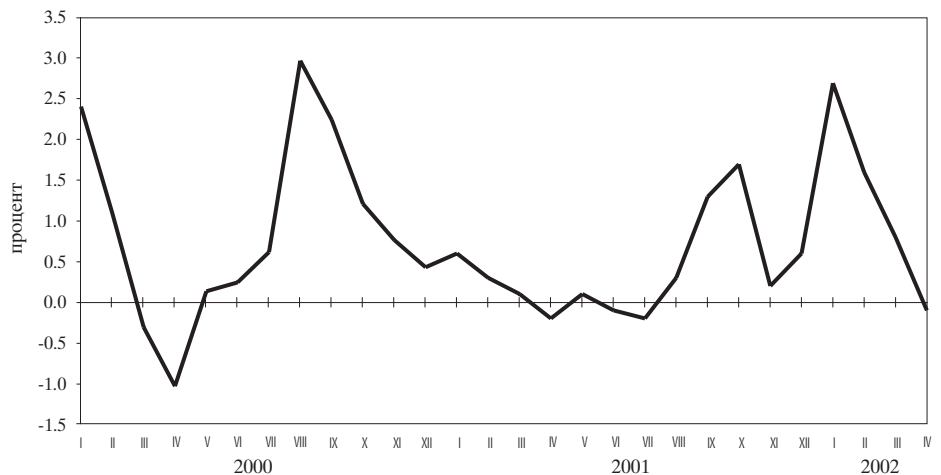

4.4. Изменение на потребителските цени по месеци спрямо съответния месец на предходната година

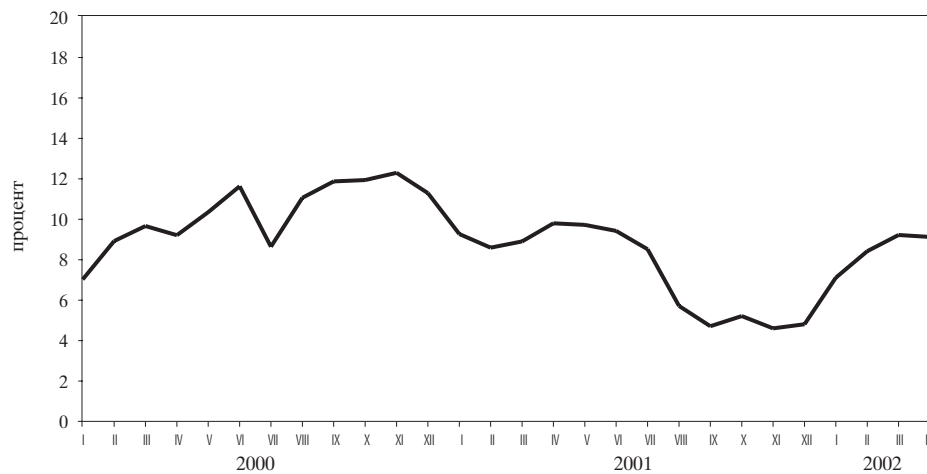

Източник: НСИ.

Таблицы

1

Финансов сектор

1.1.	Баланс на управление „Емисионно“ на БНБ	22
1.2.	Баланс на управление „Банково“ на БНБ	23
1.3.	Паричен отчет и аналитични отчетности	24
1.3.1.	Кратък паричен отчет	24
1.3.2.	Паричен отчет	25
1.3.3.	Аналитична отчетност на БНБ	29
1.3.4.	Аналитична отчетност на търговските банки	31
1.3.5.	Парична база и механизъм на паричното предлагане	35
1.3.6.	Чуждестранни активи и пасиви на БНБ	36
1.3.7.	Чуждестранни активи и пасиви на търговските банки	37
1.3.8.	Задължения на БНБ към правителствения сектор	38
1.3.9.	Задължения на търговските банки към правителствения сектор	39
1.3.10.	Кредити на неправителствения сектор	40
1.3.11.	Притежавани дългови ценни книжа, издадени от централното правителство	42
1.3.12.	Меморандум към аналитичната отчетност на БНБ	43
1.3.13.	Меморандум към аналитичната отчетност на търговските банки	44
1.4.	Секторни отчетности на паричните финансови институции	46
1.4.1.	Секторна месечна отчетност на БНБ (активи) към април 2002 г.	46
1.4.2.	Секторна месечна отчетност на БНБ (пасиви) към април 2002 г.	47
1.4.3.	Секторна месечна отчетност на търговските банки (активи) към април 2002 г.	48
1.4.4.	Секторна месечна отчетност на търговските банки (пасиви) към април 2002 г.	49
1.5.	Отчетност на банките в несъстоятелност	50
1.5.1.	Секторна месечна отчетност на търговските банки в несъстоятелност (активи) към април 2002 г.	50
1.5.2.	Секторна месечна отчетност на търговските банки в несъстоятелност (пасиви) към април 2002 г.	51
1.6.	Новодоговорени кредити от търговските банки	52
1.6.1.	Новодоговорени левови кредити от търговските банки	52
1.6.2.	Новодоговорени кредити от търговските банки в евро	52
1.6.3.	Новодоговорени кредити от търговските банки в щатски долари	52
1.7.	Месечни баланси и отчети за приходите и разходите на банковата система	53
1.7.1.	Месечен баланс на банковата система към март 2002 г.	53
1.7.2.	Месечен отчет за приходите и разходите на банковата система към март 2002 г.	53
1.8.	Групи банки	54
1.9.	Капиталова адекватност на търговските банки към 31 март 2002 г. (по Наредба № 8)	54
1.10.	Състояние на кредитния портфейл на търговските банки	54
1.11.	Съотношения на високоликвидни активи	54

1.12. Месечни баланси и отчети за приходите и разходите на банките по групи	55
1.12.1. Месечен баланс на банките от първа група към март 2002 г.	55
1.12.2. Месечен отчет за приходите и разходите на банките от първа група към март 2002 г.	55
1.12.3. Месечен баланс на банките от втора група към март 2002 г.	56
1.12.4. Месечен отчет за приходите и разходите на банките от втора група към март 2002 г.	56
1.12.5. Месечен баланс на банките от трета група към март 2002 г.	57
1.12.6. Месечен отчет за приходите и разходите на банките от трета група към март 2002 г.	57
1.12.7. Месечен баланс на банките от четвърта група към март 2002 г.	58
1.12.8. Месечен отчет за приходите и разходите на банките от четвърта група към март 2002 г.	58
1.12.9. Месечен баланс на банките от пета група към март 2002 г.	59
1.12.10. Месечен отчет за приходите и разходите на банките от пета група към март 2002 г.	59
1.13. Междубанков паричен пазар	60
1.14. Банков валутен пазар	60
1.15. Купена и продадена налична валута (подразделения на еврото) от касовите служби на БНБ	61
1.16. Основен лихвен процент	61
1.17. Лихвени проценти и доходност на ДЦК	62
1.18. Месечни лихвени проценти	63
1.19. Лихвен диференциал между годишната доходност на тримесечните ДЦК и тримесечния ЛИБОР за еврото	64
1.20. Цени на регистрираните сделки с ДЦК, деноминирани в щатски долари, емитирани по реда на чл. 5 от ЗУНК	64
1.21. Котировки на българските брейдиоблигации	65

2 Външен сектор

2.1. Платежен баланс	66
2.1.1А. Платежен баланс за 2002 г. в щатски долари	66
2.1.1Б. Платежен баланс за 2002 г. в левове	68
2.1.1В. Платежен баланс за 2002 г. в евро	70
2.1.2А. Платежен баланс за 2001 г. в щатски долари	72
2.1.2Б. Платежен баланс за 2001 г. в левове	74
2.1.2В. Платежен баланс за 2001 г. в евро	76
2.2. Износ и внос	78
2.2.1. Износ. Начин на използване, 2002 г.	78
2.2.2. Износ. Начин на използване, 2001 г.	79
2.2.3. Внос. Начин на използване, 2002 г.	80
2.2.4. Внос. Начин на използване, 2001 г.	81
2.2.5. Износ по основни търговски партньори и региони, 2002 г.	82
2.2.6. Износ по основни търговски партньори и региони, 2001 г.	83
2.2.7. Внос по основни търговски партньори и региони, 2002 г.	84
2.2.8. Внос по основни търговски партньори и региони, 2001 г.	85
2.3. Брутен външен дълг	86
2.3.1. Брутен външен дълг за 2002 г.	86
2.3.1.1. Брутен външен дълг по кредитори	86
2.3.1.2. Брутен външен дълг по дебитори	87

2.3.2. Брутен външен дълг за 2001 г.	88
2.3.2.1. Брутен външен дълг по кредитори	88
2.3.2.2. Брутен външен дълг по дебитори	89
2.4. Получени нови кредити и депозити	90
2.4.1. Получени нови кредити и депозити през 2002 г.	90
2.4.1.1. Получени нови кредити и депозити по кредитори	90
2.4.1.2. Получени нови кредити и депозити по дебитори	91
2.4.2. Получени нови кредити и депозити през 2001 г.	92
2.4.2.1. Получени нови кредити и депозити по кредитори	92
2.4.2.2. Получени нови кредити и депозити по дебитори	93
2.5. Обслужване на брутният външен дълг	94
2.5.1. Обслужване на брутният външен дълг, 2002 г.	94
2.5.1.1. Обслужване на брутният външен дълг по кредитори	94
2.5.1.2. Обслужване на брутният външен дълг по дебитори	95
2.5.2. Обслужване на брутният външен дълг, 2001 г.	96
2.5.2.1. Обслужване на брутният външен дълг по кредитори	96
2.5.2.2. Обслужване на брутният външен дълг по дебитори	99
2.6. Дългови индикатори	102
2.7. Централни курсове на някои основни валути	102
2.8. Валутен курс на лева към щатския долар	102

3 Фискален сектор

3.1. Консолидиран държавен бюджет	103
3.2. Изпълнение на републиканския бюджет	103
3.3. Вътрешен държавен дълг	104

4 Реален сектор

4.1. БВП по компоненти на крайното търсене	105
4.2. БВП по икономически сектори	105
4.3. Икономическа активност	106
4.3.1. Наети по трудово правоотношение	106
4.3.2. Безработица	106
4.4. Средна месечна работна заплата на наетите по трудово правоотношение	107
4.5. Изменение на потребителските цени по компоненти	107

1 Финансов сектор

1.1. БАЛАНС НА УПРАВЛЕНИЕ „ЕМИСИОННО“ НА БНБ

	31.I.2001	28.II.2001	30.III.2001	28.IV.2001	31.V.2001	29.VI.2001	31.VII.2001	28.IX.2001	31.X.2001	30.XI.2001	29.XII.2001
АКТИВИ	6 889 487	6 820 282	6 820 043	6 862 639	6 939 239	7 010 737	6 802 700	6 683 432	6 986 465	7 701 385	7 942 985
1. Налични парични средства в чуждестранна валута	1 542 835	1 777 872	2 005 500	1 863 065	929 571	1 241 756	1 563 058	1 406 448	1 833 670	1 879 644	1 653 209
2. Монетарно злато	641 974	641 999	642 059	642 139	642 272	642 506	642 515	642 676	642 669	642 592	642 607
3. Търгуеми чуждестранни ценни книжа	4 639 007	4 341 229	4 108 233	4 284 447	5 290 757	5 055 011	4 527 327	4 571 965	4 447 036	5 122 785	5 591 451
4. Вземания по начислени лихви	65 671	59 182	64 251	72 988	76 639	71 464	69 800	62 343	63 090	56 364	55 718
ПАСИВИ	6 889 487	6 820 282	6 820 043	6 862 639	6 939 239	7 010 737	6 802 700	6 683 432	6 986 465	7 701 385	7 942 985
1. Банкноти и монети в обращение	2 323 591	2 338 613	2 348 084	2 427 863	2 476 263	2 552 589	2 667 538	2 746 471	2 713 178	2 785 250	3 262 881
2. Разплащателни сметки и депозити на банки	511 843	534 020	579 921	616 943	625 709	532 639	570 636	620 332	595 377	643 753	769 647
3. Депозити на правителството и бюджетни организации	2 388 882	2 260 390	2 329 136	2 878 873	2 863 918	2 925 294	2 418 550	2 129 431	2 440 353	2 913 236	2 571 177
4. Сметки на други депозанти	678 591	679 932	513 210	72 031	70 013	70 093	202 127	216 661	200 295	212 362	190 538
5. Задължения по начислени лихви	2 918	4 516	3 261	983	1 331	4 298	8 050	15 403	19 170	420	2 184
6. Депозит на управление „Банково“	983 662	1 002 811	1 046 431	865 946	902 005	925 824	935 799	955 134	1 018 092	1 146 364	1 146 558

(хил. лв.)

(хил. лв.)

	31.I.2002	28.II.2002	29.III.2002	28.IV.2002
АКТИВИ	7 372 421	7 372 976	7 196 172	7 427 763
1. Налични парични средства в чуждестранна валута	1 181 956	1 321 111	1 035 547	1 549 147
2. Монетарно злато	642 260	641 692	641 612	641 576
3. Търгуеми чуждестранни ценни книжа	5 469 710	5 309 600	5 408 147	5 131 715
4. Вземания по начислени лихви	78 495	100 573	110 866	105 325
ПАСИВИ	7 372 421	7 372 976	7 196 172	7 427 763
1. Банкноти и монети в обращение	3 081 205	3 062 135	3 018 867	3 073 614
2. Разплащателни сметки и депозити на банки	676 074	734 150	775 121	849 916
3. Депозити на правителството и бюджетни организации	2 276 163	2 260 407	2 106 460	2 358 936
4. Сметки на други депозанти	189 682	187 655	190 881	197 275
5. Задължения по начислени лихви	3 079	4 378	4 320	6 169
6. Депозит на управление „Банково“	1 146 218	1 124 251	1 100 523	941 853

Източник: БНБ.

1.2. БАЛАНС НА УПРАВЛЕНИЕ „БАНКОВО“ НА БНБ

(хил. лв.)

	31.I.2001	28.II.2001	30.III.2001	28.IV.2001	31.V.2001	29.VI.2001	31.VII.2001	31.VIII.2001	28.IX.2001	31.X.2001	30.XI.2001	29.XII.2001
АКТИВИ	5 565 217	5 574 627	5 839 660	5 470 394	5 705 013	5 825 967	5 638 705	5 482 654	5 511 267	5 455 855	5 427 939	5 389 248
1. Злато и други благородни метали	168 764	176 048	184 481	180 778	192 169	190 732	184 516	176 180	176 492	136 765	89 112	91 824
2. Инвестиции в ценни книжа											0	0
3. Предоставени кредити и депозити на банки, намалени с провизии	17	17	20	19	19	19	17	15	15	15	15	13
4. Вземания от правителството	2 470 860	2 451 471	2 628 012	2 485 809	2 584 428	2 694 724	2 551 743	2 453 825	2 441 108	2 360 779	2 332 421	2 314 570
5. Участие на България в МВФ и в други международни финансови институции	1 659 703	1 660 951	1 696 268	1 676 072	1 757 553	1 745 554	1 708 570	1 671 631	1 677 579	1 679 719	1 690 298	1 693 056
6. Вземания по начислени лихви	0	862	1 854	2 740	3 919	3 919	0	930	1 835	2 794	2 062	2 611
7. Инвестиции в други местни предприятия	2 294	2 294	2 294	2 294	2 294	2 294	2 294	2 294	2 294	2 294	2 294	2 294
8. Пълнотрайни активи	140 335	139 619	139 347	139 203	138 764	138 582	138 209	137 359	136 562	137 340	136 769	110 271
9. Други активи	51 430	52 198	51 611	27 820	27 752	28 661	28 709	29 424	29 643	29 295	28 604	28 051
10. Депозит на управление „Банково“	983 662	1 002 811	1 046 431	865 946	902 005	925 824	935 799	924 505	955 134	1 018 092	1 146 364	1 146 558
ПАСИВИ	5 565 217	5 574 627	5 839 660	5 470 394	5 705 013	5 825 967	5 638 705	5 482 654	5 511 267	5 455 855	5 427 939	5 389 248
Задължения	4 351 885	4 334 299	4 551 288	4 378 043	4 564 369	4 662 976	4 471 384	4 309 476	4 301 166	4 215 791	4 176 391	4 159 434
1. Кредити на МВФ	2 680 083	2 660 852	2 841 855	2 689 100	2 797 624	2 906 462	2 750 831	2 627 254	2 615 155	2 527 033	2 478 128	2 460 516
2. Други задължения към международни финансови институции	1 659 882	1 661 130	1 696 421	1 676 213	1 757 479	1 745 839	1 708 882	1 672 026	1 677 969	1 680 071	1 690 443	1 693 549
3. Задължения по начислени лихви	2 932	810	1 702	2 489	810	1 551	2 262	662	1 205	1 661	381	725
4. Други пасиви	8 988	11 507	11 310	10 241	8 456	9 124	9 409	9 534	6 837	7 026	7 439	4 644
Собствен капитал	1 213 332	1 240 328	1 288 372	1 092 351	1 140 644	1 162 991	1 167 321	1 173 178	1 210 101	1 240 064	1 251 548	1 229 814
5. Основен капитал	20 000	20 000	20 000	20 000	20 000	20 000	20 000	20 000	20 000	20 000	20 000	20 000
6. Резерви	940 945	936 139	959 920	985 735	1 012 114	1 020 541	1 005 282	993 515	1 014 122	1 025 328	1 025 999	988 727
7. Неразпределена печалба	252 387	284 189	308 452	86 616	108 530	122 450	142 039	159 663	175 979	194 736	205 549	221 087

(хил. лв.)

	31.I.2002	28.II.2002	29.III.2002	28.IV.2002
АКТИВИ	5 367 579	5 391 071	5 333 049	5 026 349
1. Злато и други благородни метали	94 060	98 932	100 905	99 657
2. Инвестиции в ценни книжа	0	0	0	0
3. Предоставени кредити и депозити на банки, намалени с провизии	13	12	12	32
4. Вземания от правителството	2 278 525	2 320 262	2 288 743	2 170 622
5. Участие на България в МВФ и в други международни финансови институции	1 708 831	1 705 509	1 698 331	1 672 389
6. Вземания по начислени лихви	0	0	0	0
7. Инвестиции в други местни предприятия	2 294	2 294	69 984	69 984
8. Пълнотрайни активи	111 310	111 297	47 592	47 151
9. Други активи	26 328	28 514	26 959	24 661
10. Депозит на управление „Банково“	1 146 218	1 124 251	1 100 523	941 853
ПАСИВИ	5 367 579	5 391 071	5 333 049	5 026 349
Задължения	4 133 195	4 149 445	4 112 220	3 958 104
1. Кредити на МВФ	2 417 677	2 437 353	2 405 339	2 277 452
2. Други задължения към международни финансови институции	1 708 813	1 705 493	1 698 320	1 672 197
3. Задължения по начислени лихви	1 060	279	556	802
4. Други пасиви	5 645	6 320	8 005	7 653
Собствен капитал	1 234 384	1 241 626	1 220 829	1 068 245
5. Основен капитал	20 000	20 000	20 000	20 000
6. Резерви	977 747	962 287	926 325	990 944
7. Неразпределена печалба	236 637	259 339	274 504	57 301

Източник: БНБ.

1.3. ПАРИЧЕН ОТЧЕТ И АНАЛИТИЧНИ ОТЧЕТНОСТИ

1.3.1. КРАТЪК ПАРИЧЕН ОТЧЕТ

(хил. лв.)

	03'2001	06'2001	09'2001	12'2001	01'2002	02'2002	03'2002	04'2002
Валутен курс: лева за 1 щ. д.	2.21448	2.30640	2.14197	2.21926	2.26448	2.26081	2.24190	2.17121
лева за 1 евро	1.95583	1.95583	1.95583	1.95583	1.95583	1.95583	1.95583	1.95583
НЕТНИ ЧУЖДЕСТРАННИ АКТИВИ (S.2)	8 045 355	8 316 452	8 043 816	9 201 271	8 818 951	8 685 941	8 603 888	8 392 022
левове	-99 396	-93 403	-65 204	-65 310	-62 238	-67 662	-66 621	-62 994
валута	8 144 751	8 409 855	8 109 020	9 266 581	8 881 189	8 753 603	8 670 509	8 455 016
Чуждестранни активи	11 859 599	12 043 060	11 506 592	12 653 230	12 143 866	11 998 324	11 952 632	11 638 052
левове	14 580	14 128	17 707	18 339	18 305	18 201	18 045	17 277
валута	11 845 019	12 028 932	11 488 885	12 634 891	12 125 561	11 980 123	11 934 587	11 620 775
Минус чуждестранни пасиви	3 814 244	3 726 608	3 462 776	3 451 959	3 324 915	3 312 383	3 348 744	3 246 030
левове	113 976	107 531	82 911	83 649	80 543	85 863	84 666	80 271
валута	3 700 268	3 619 077	3 379 865	3 368 310	3 244 372	3 226 520	3 264 078	3 165 759
НЕТНИ ВЪТРЕШНИ АКТИВИ	2 355 775	2 335 248	3 274 723	3 398 871	3 694 595	3 830 945	3 899 168	4 239 240
ВЪТРЕШЕН КРЕДИТ (S.1)	5 458 721	5 166 976	6 057 162	6 204 662	6 512 649	6 648 539	6 789 213	6 916 265
левове	2 515 927	2 519 293	2 884 259	3 159 730	3 453 807	3 519 328	3 621 143	3 660 321
валута	2 942 794	2 647 683	3 172 903	3 044 932	3 058 842	3 129 211	3 168 070	3 255 944
ВЗЕМАНИЯ ОТ ПРАВИТЕЛСТВЕНИЯ СЕКТОР (S.13)	1 935 258	1 365 675	2 019 067	1 737 782	1 983 909	2 064 933	2 075 116	2 019 921
левове	220 946	35 054	135 710	276 704	563 390	617 972	618 684	573 947
валута	1 714 312	1 330 621	1 883 357	1 461 078	1 420 519	1 446 961	1 456 432	1 445 974
Централно правителство, нето (S.1311)	1 901 405	1 331 420	1 984 831	1 696 899	1 942 421	2 023 494	2 032 713	1 979 471
левове	220 317	34 956	135 354	272 917	559 906	614 409	614 991	567 267
валута	1 681 088	1 296 464	1 849 477	1 423 982	1 382 515	1 409 085	1 417 722	1 412 204
Местно правителство (S.1313)	33 853	34 255	34 236	40 883	41 488	41 439	42 403	40 450
левове	629	98	356	3 787	3 484	3 563	3 693	6 680
валута	33 224	34 157	33 880	37 096	38 004	37 876	38 710	33 770
Социалноосигурителни фондове (S.1314)	-	-	-	-	-	-	-	-
левове	-	-	-	-	-	-	-	-
валута	-	-	-	-	-	-	-	-
ВЗЕМАНИЯ ОТ НЕПРАВИТЕЛСТВЕНИЯ СЕКТОР	3 523 463	3 801 301	4 038 095	4 466 880	4 528 740	4 583 606	4 714 097	4 896 344
левове	2 294 981	2 484 239	2 748 549	2 883 026	2 890 417	2 901 356	3 002 459	3 086 374
валута	1 228 482	1 317 062	1 289 546	1 583 854	1 638 323	1 682 250	1 711 638	1 809 970
Нефинансови държавни предприятия (S.11001)	200 176	209 187	195 635	202 560	214 841	206 906	277 277	323 102
левове	115 255	135 021	131 817	122 871	137 809	138 757	212 695	231 927
валута	84 921	74 166	63 818	79 689	77 032	68 149	64 582	91 175
Частни предприятия (S.11002)	2 664 778	2 825 737	2 999 119	3 361 062	3 409 824	3 457 097	3 495 121	3 601 620
левове	1 549 259	1 618 252	1 812 044	1 902 994	1 888 742	1 885 291	1 888 533	1 929 812
валута	1 115 519	1 207 485	1 187 075	1 458 068	1 521 082	1 571 806	1 606 588	1 671 808
Домакинства (S.14)	641 769	742 596	815 761	873 497	876 042	891 887	914 748	944 578
левове	624 007	720 017	788 930	841 655	843 054	857 105	878 744	906 184
валута	17 762	22 579	26 831	31 842	32 988	34 782	36 004	38 394
Небанкови финансови институции (S.123+S.124+S.125)	16 740	23 781	27 580	29 761	28 033	27 716	26 951	27 044
левове	6 460	10 949	15 758	15 506	20 812	20 203	22 487	18 451
валута	10 280	12 832	11 822	14 255	7 221	7 513	4 464	8 593
КАПИТАЛ И РЕЗЕРВИ (в левове)	-2 927 886	-2 633 987	-2 754 772	-2 867 164	-2 876 435	-2 897 965	-2 887 273	-2 724 648
ДРУГИ ПОЗИЦИИ (нето)	-175 060	-197 741	-27 667	61 373	58 381	80 371	-2 772	47 623
левове	-322 948	-391 684	-220 908	-189 902	-182 470	-180 096	-288 718	-286 649
валута	147 888	193 943	193 241	251 275	240 851	260 467	285 946	334 272
ПАРИ М1 (в левове)	4 010 865	4 039 231	4 275 149	4 883 842	4 651 353	4 584 254	4 594 178	4 602 867
ПАРИ М2 (М1 + квазипари)	9 977 405	10 208 172	10 887 302	12 100 796	12 035 307	12 068 488	12 088 061	12 136 009
левове	5 830 588	6 200 507	6 580 717	7 342 639	7 151 513	7 148 493	7 108 773	7 189 206
валута	4 146 817	4 007 665	4 306 585	4 758 157	4 883 794	4 919 995	4 979 288	4 946 803
ПАРИ М3	10 401 130	10 651 700	11 318 539	12 600 142	12 513 546	12 516 886	12 503 056	12 631 262
левове	6 082 407	6 462 262	6 838 613	7 630 041	7 435 322	7 430 140	7 356 511	7 484 064
валута	4 318 723	4 189 438	4 479 926	4 970 101	5 078 224	5 086 746	5 146 545	5 147 198

Източник: БНБ и ТБ.

1.3.2. ПАРИЧЕН ОТЧЕТ

(хиляди л.в.)

	03'2001	06'2001	09'2001	12'2001	01'2002	02'2002	03'2002	04'2002
Валутен курс: лева за 1 щ. д.	2.21448	2.30640	2.14197	2.21926	2.26448	2.26081	2.24190	2.17121
лева за 1 евро	1.95583	1.95583	1.95583	1.95583	1.95583	1.95583	1.95583	1.95583
НЕТНИ ЧУЖДЕСТРАННИ АКТИВИ (S.2)	8 045 355	8 316 452	8 043 816	9 201 271	8 818 951	8 685 941	8 603 888	8 392 022
Чуждестранни активи	11 859 599	12 043 060	11 506 592	12 653 230	12 143 866	11 998 324	11 952 632	11 638 052
Каса	176 768	186 459	226 612	568 043	358 036	294 943	237 983	217 011
Депозити	5 844 389	5 146 724	5 149 127	5 106 035	4 775 970	4 827 494	4 553 517	4 593 856
Кредити	42 438	32 675	39 885	45 960	48 034	35 904	36 504	36 105
в левове	5 020	4 868	17 649	18 245	18 229	18 128	17 951	17 197
във валута	37 418	27 807	22 236	27 715	29 805	17 776	18 553	18 908
Ценни книжа, различни от акции	4 750 804	5 514 751	5 196 347	6 094 096	5 997 049	5 851 840	6 130 449	5 826 599
в левове	9 550	9 248	-	-	-	-	-	-
във валута	4 741 254	5 505 503	5 196 347	6 094 096	5 997 049	5 851 840	6 130 449	5 826 599
Акции и други форми на собственост	5 842	5 862	4 994	5 188	5 202	5 206	7 375	5 175
Монетарно злато и притежавани СПП*	937 436	1 021 324	800 851	738 955	856 510	861 743	839 002	827 452
Други	101 922	135 265	88 776	94 953	103 065	121 194	147 802	131 854
в левове	10	12	58	94	76	73	94	80
във валута	101 912	135 253	88 718	94 859	102 989	121 121	147 708	131 774
Минус чуждестранни пасиви	3 814 244	3 726 608	3 462 776	3 451 959	3 324 915	3 312 383	3 348 744	3 246 030
Депозити	551 092	349 461	336 524	435 685	345 585	307 944	332 934	390 830
в левове	109 376	103 046	75 669	76 379	73 404	78 719	77 510	73 108
във валута	441 716	246 415	260 855	359 306	272 181	229 225	255 424	317 722
Кредити	3 078 237	3 114 914	2 825 917	2 725 914	2 682 871	2 701 092	2 674 870	2 515 188
в левове	-	-	2 667	2 667	2 667	2 667	2 667	2 667
във валута	3 078 237	3 114 914	2 823 250	2 723 247	2 680 204	2 698 425	2 672 203	2 512 521
Издадени дългови ценни книжа	-	-	-	-	-	-	10 757	-
Други	184 915	262 233	300 335	290 360	296 459	303 347	330 183	340 012
в левове	4 600	4 485	4 575	4 603	4 472	4 477	4 489	4 496
във валута	180 315	257 748	295 760	285 757	291 987	298 870	325 694	335 516
НЕТНИ ВЪТРЕШНИ АКТИВИ	2 355 775	2 335 248	3 274 723	3 398 871	3 694 595	3 830 945	3 899 168	4 239 240
ВЪТРЕШЕН КРЕДИТ (S.1)	5 458 721	5 166 976	6 057 162	6 204 662	6 512 649	6 648 539	6 789 213	6 916 265
ВЗЕМАНИЯ ОТ ПРАВИТЕЛСТВЕНИЯ СЕКТОР (S.13)	1 935 258	1 365 675	2 019 067	1 737 782	1 983 909	2 064 933	2 075 116	2 019 921
Централно правителство, нето (S.1311)	1 901 405	1 331 420	1 984 831	1 696 899	1 942 421	2 023 494	2 032 713	1 979 471
Вземания	3 741 113	3 819 442	3 686 420	3 680 826	3 669 158	3 741 126	3 774 635	3 878 786
ДЦК	1 077 328	1 096 279	1 134 366	1 336 437	1 375 691	1 401 998	1 462 279	1 691 560
в левове	789 610	805 117	843 396	906 731	973 296	969 949	995 076	1 006 181
във валута	287 718	291 162	290 970	429 706	402 395	432 049	467 203	685 379
Кредити	2 632 191	2 697 464	2 531 424	2 316 170	2 280 125	2 323 062	2 291 993	2 170 622
в левове	4 179	2 740	1 902	1 600	1 600	2 800	3 250	-
във валута	2 628 012	2 694 724	2 529 522	2 314 570	2 278 525	2 320 262	2 288 743	2 170 622
Други	31 594	25 699	20 630	28 219	13 342	16 066	20 363	16 604
в левове	16 824	22 158	18 732	23 750	11 321	13 626	16 885	12 084
във валута	14 770	3 541	1 898	4 469	2 021	2 440	3 478	4 520
Минус задължения	1 839 708	2 488 022	1 701 589	1 983 927	1 726 737	1 717 632	1 741 922	1 899 315
Депозити (без набирателни сметки)	1 796 849	2 441 002	1 659 125	1 944 258	1 697 807	1 673 287	1 697 886	1 873 190
в левове	560 171	761 942	692 722	625 894	404 527	333 596	362 397	430 758
във валута	1 236 678	1 679 060	966 403	1 318 364	1 293 280	1 339 691	1 335 489	1 442 432
Други пасиви	42 859	47 020	42 464	39 669	28 930	44 345	44 036	26 125
в левове	30 125	33 117	35 954	33 270	21 784	38 370	37 823	20 240
във валута	12 734	13 903	6 510	6 399	7 146	5 975	6 213	5 885
Местно правителство (S.1313)	33 853	34 255	34 236	40 883	41 488	41 439	42 403	40 450
Ценни книжа, различни от акции	31 748	33 956	33 062	35 772	36 438	36 110	36 713	31 674
в левове	-	-	-	-	-	-	-	-
във валута	31 748	33 956	33 062	35 772	36 438	36 110	36 713	31 674
Кредити	628	98	356	3 787	3 466	3 550	3 682	6 669
в левове	628	98	356	3 787	3 466	3 550	3 682	6 669
във валута	-	-	-	-	-	-	-	-
Други	1 477	201	818	1 324	1 584	1 779	2 008	2 107
в левове	1	-	-	-	18	13	11	11
във валута	1 476	201	818	1 324	1 566	1 766	1 997	2 096

(продължава)

1.3.2. ПАРИЧЕН ОТЧЕТ

(продължение)

(хил. лв.)

	03'2001	06'2001	09'2001	12'2001	01'2002	02'2002	03'2002	04'2002
Социалноосигурителни фондове (S.1314)	-	-	-	-	-	-	-	-
Кредити	-	-	-	-	-	-	-	-
в левове	-	-	-	-	-	-	-	-
във валута	-	-	-	-	-	-	-	-
Други	-	-	-	-	-	-	-	-
в левове	-	-	-	-	-	-	-	-
във валута	-	-	-	-	-	-	-	-
ВЗЕМАНИЯ ОТ НЕПРАВИТЕЛСТВЕНИЯ СЕКТОР	3 523 463	3 801 301	4 038 095	4 466 880	4 528 740	4 583 606	4 714 097	4 896 344
Нефинансови държавни предприятия (S.11001)	200 176	209 187	195 635	202 560	214 841	206 906	277 277	323 102
Кредити	159 861	168 971	157 534	169 764	183 596	175 571	180 510	225 524
в левове	75 338	94 868	93 783	90 099	106 629	107 459	115 977	134 459
във валута	84 523	74 103	63 751	79 665	76 967	68 112	64 533	91 065
Ценни книжа, различни от акции	26 356	28 120	25 864	20 824	19 290	19 490	19 748	20 490
в левове	26 356	28 120	25 864	20 824	19 290	19 490	19 748	20 490
във валута	-	-	-	-	-	-	-	-
Акции и други форми на собственост	13 294	11 725	11 735	11 631	11 631	11 623	76 753	76 765
в левове	13 294	11 725	11 735	11 631	11 631	11 623	76 753	76 765
във валута	-	-	-	-	-	-	-	-
Други	665	371	502	341	324	222	266	323
в левове	267	308	435	317	259	185	217	213
във валута	398	63	67	24	65	37	49	110
Частни предприятия (S.11002)	2 664 778	2 825 737	2 999 119	3 361 062	3 409 824	3 457 097	3 495 121	3 601 620
Кредити	2 605 102	2 773 426	2 960 418	3 320 726	3 370 833	3 412 662	3 451 348	3 558 339
в левове	1 504 176	1 579 838	1 779 036	1 871 573	1 857 370	1 851 326	1 857 868	1 899 014
във валута	1 100 926	1 193 588	1 181 382	1 449 153	1 513 463	1 561 336	1 593 480	1 659 325
Ценни книжа, различни от акции	31 664	27 525	13 415	10 256	6 034	9 543	10 981	11 660
в левове	21 955	19 758	12 773	6 060	3 973	5 131	5 064	6 647
във валута	9 709	7 767	642	4 196	2 061	4 412	5 917	5 013
Акции и други форми на собственост	18 002	13 554	13 784	18 179	19 336	20 979	16 468	16 541
в левове	18 002	13 554	13 784	18 179	19 336	20 979	16 468	16 541
във валута	-	-	-	-	-	-	-	-
Други	10 010	11 232	11 502	11 901	13 621	13 913	16 324	15 080
в левове	5 126	5 102	6 451	7 182	8 063	7 855	9 133	7 610
във валута	4 884	6 130	5 051	4 719	5 558	6 058	7 191	7 470
Домакинства (S.14)	641 769	742 596	815 761	873 497	876 042	891 887	914 748	944 578
Кредити	631 141	731 756	804 253	861 765	864 317	879 057	900 932	933 388
в левове	613 505	709 340	777 651	830 073	831 503	844 488	865 050	895 134
във валута	17 636	22 416	26 602	31 692	32 814	34 569	35 882	38 254
Други	10 628	10 840	11 508	11 732	11 725	12 830	13 816	11 190
в левове	10 502	10 677	11 279	11 582	11 551	12 617	13 694	11 050
във валута	126	163	229	150	174	213	122	140
Небанкови финансови институции (S.123+S.124+S.125)	16 740	23 781	27 580	29 761	28 033	27 716	26 951	27 044
Кредити	12 080	17 729	20 029	22 372	20 659	20 337	19 577	19 712
в левове	1 825	4 899	8 208	8 129	13 448	12 834	15 127	11 139
във валута	10 255	12 830	11 821	14 243	7 211	7 503	4 450	8 573
Ценни книжа, различни от акции	-	-	-	-	-	-	-	-
в левове	-	-	-	-	-	-	-	-
във валута	-	-	-	-	-	-	-	-
Акции и други форми на собственост	4 623	6 041	7 537	7 354	7 353	7 353	7 353	7 304
в левове	4 623	6 041	7 537	7 354	7 353	7 353	7 353	7 304
във валута	-	-	-	-	-	-	-	-
Други	37	11	14	35	21	26	21	28
в левове	12	9	13	23	11	16	7	8
във валута	25	2	1	12	10	10	14	20
КАПИТАЛ И РЕЗЕРВИ	-2 927 886	-2 633 987	-2 754 772	-2 867 164	-2 876 435	-2 897 965	-2 887 273	-2 724 648
Основен капитал	-839 170	-844 504	-839 887	-882 483	-882 483	-882 483	-888 286	-917 286
Резерви	-1 352 247	-1 432 088	-1 445 824	-1 425 271	-1 413 826	-1 397 119	-1 360 971	-1 435 846
Финансов резултат	-736 469	-357 395	-469 061	-559 410	-580 126	-618 363	-638 016	-371 516
ДРУГИ ПОЗИЦИИ (нето)	-175 060	-197 741	-27 667	61 373	58 381	80 371	-2 772	47 623

(продължава)

1.3.2. ПАРИЧЕН ОТЧЕТ

(продължение)

(хил. лв.)

	03'2001	06'2001	09'2001	12'2001	01'2002	02'2002	03'2002	04'2002
Междубанкови отношения (нето)	-267 159	-142 397	-169 776	-41 096	-71 908	-47 707	-68 406	9 636
в левове	-228 120	-163 586	-208 285	-139 749	-190 437	-168 190	-194 789	-181 748
във валута	-39 039	21 189	38 509	98 653	118 529	120 483	126 383	191 384
Други активи и пасиви (нето)	61 087	-89 527	107 568	119 037	136 938	168 578	184 676	129 010
в левове	-66 524	-223 265	-10 752	-2 309	34 816	48 796	45 315	6 223
във валута	127 611	133 738	118 320	121 346	102 122	119 782	139 361	122 787
Отношения между БНБ и ТБ	31 012	34 183	34 541	-16 568	-6 649	-40 500	-119 042	-91 023
в левове	-28 304	-4 833	-1 871	-47 844	-26 849	-60 702	-139 244	-111 124
във валута	59 316	39 016	36 412	31 276	20 200	20 202	20 202	20 101
ШИРОКИ ПАРИ МЗ	10 401 130	10 651 700	11 318 539	12 600 142	12 513 546	12 516 886	12 503 056	12 631 262
ПАРИ М1	4 010 865	4 039 231	4 275 149	4 883 842	4 651 353	4 584 254	4 594 178	4 602 867
Пари извън банките	2 225 489	2 427 521	2 601 799	3 081 023	2 924 639	2 897 294	2 855 198	2 873 216
Безсрочни депозити (в левове)	1 785 376	1 611 710	1 673 350	1 802 819	1 726 714	1 686 960	1 738 980	1 729 651
Местно правителство (S.1313)	118 323	124 628	117 289	71 282	87 974	81 540	82 080	119 671
Социалноосигурителни фондове (S.1314)	337 345	80 231	127 464	147 453	151 990	107 552	136 909	198 339
Нефинансови държавни предприятия (S.11001)	387 035	341 184	262 748	303 431	266 887	291 474	299 242	222 636
Частни предприятия (S.11002)	742 103	826 261	897 028	957 391	898 580	878 539	882 117	832 663
Домакинства (S.14)	181 761	216 447	245 166	300 228	294 532	304 902	313 542	329 355
Небанкови финансови институции (S.123+S.124+S.125)	18 809	22 959	23 655	23 034	26 751	22 953	25 090	26 987
ПАРИ М2 (М1 + квазипари)	9 977 405	10 208 172	10 887 302	12 100 796	12 035 307	12 068 488	12 088 061	12 136 009
Квазипари	5 966 540	6 168 941	6 612 153	7 216 954	7 383 954	7 484 234	7 493 883	7 533 142
Срочни депозити (в левове)	1 347 354	1 671 824	1 794 716	1 910 257	1 942 066	1 999 226	1 947 463	2 022 788
Местно правителство (S.1313)	8 701	12 774	14 286	10 900	12 668	12 849	12 251	15 067
Социалноосигурителни фондове (S.1314)	283 720	602 284	608 986	631 355	602 805	654 118	628 052	629 610
Нефинансови държавни предприятия (S.11001)	176 825	135 998	124 584	103 813	89 134	66 918	72 910	123 955
Частни предприятия (S.11002)	92 217	116 555	220 014	267 461	280 480	289 052	248 146	246 984
Домакинства (S.14)	724 816	733 726	748 816	805 055	848 574	867 778	875 281	875 195
Небанкови финансови институции (S.123+S.124+S.125)	61 075	70 487	78 030	91 673	108 405	108 511	110 823	131 977
Спестовни депозити на домакинства (S.14), в левове	472 369	489 452	510 852	548 540	558 094	565 013	567 132	563 551
Депозити в чуждестранна валута	4 146 817	4 007 665	4 306 585	4 758 157	4 883 794	4 919 995	4 979 288	4 946 803
Безсрочни	898 966	1 001 178	1 042 192	1 149 834	1 187 733	1 205 681	1 068 786	1 132 870
Местно правителство (S.1313)	823	686	714	725	1 117	1 656	6 421	5 981
Социалноосигурителни фондове (S.1314)	3 037	3 826	2 303	12 596	3 026	3 815	3 777	2 666
Нефинансови държавни предприятия (S.11001)	251 163	284 686	281 037	319 688	346 782	331 176	228 692	276 877
Частни предприятия (S.11002)	421 644	454 384	493 414	526 397	536 169	573 814	534 789	553 695
Домакинства (S.14)	217 782	249 519	259 774	284 578	287 459	286 406	286 564	283 894
Небанкови финансови институции (S.123+S.124+S.125)	4 517	8 077	4 950	5 850	13 180	8 814	8 543	9 757
Срочни	2 736 274	2 449 806	2 685 670	2 924 002	3 017 441	3 035 649	3 228 129	3 138 583
Местно правителство (S.1313)	21 311	11 552	25	4	5	4	15 023	19 781
Социалноосигурителни фондове (S.1314)	-	-	-	-	9 419	9 411	9 373	9 412
Нефинансови държавни предприятия (S.11001)	661 352	209 817	337 361	180 740	180 431	186 661	295 858	297 476
Частни предприятия (S.11002)	224 462	231 661	280 919	273 214	279 180	270 600	286 071	278 985
Домакинства (S.14)	1 756 404	1 931 921	2 005 231	2 406 086	2 487 243	2 509 265	2 563 901	2 485 593
Небанкови финансови институции (S.123+S.124+S.125)	72 745	64 855	62 134	63 958	61 163	59 708	57 903	47 336
Спестовни депозити на домакинства (S.14), във валута	511 577	556 681	578 723	684 321	678 620	678 665	682 373	675 350
ПАРИ М3 (М2+ издадени дългови ценни книжа, кредити и блокирани депозити)	10 401 130	10 651 700	11 318 539	12 600 142	12 513 546	12 516 886	12 503 056	12 631 262
Издадени дългови ценни книжа	-	-	6 341	6 341	6 341	6 341	6 341	8 155
в левове	-	-	-	-	-	-	-	1 696
Местно правителство	-	-	-	-	-	-	-	-
Социалноосигурителни фондове	-	-	-	-	-	-	-	-
Нефинансови държавни предприятия	-	-	-	-	-	-	-	-
Частни предприятия	-	-	-	-	-	-	-	1 524
Домакинства	-	-	-	-	-	-	-	71
Небанкови финансови институции (S.123+S.124+S.125)	-	-	-	-	-	-	-	101
във валута	-	-	6 341	6 341	6 341	6 341	6 341	6 459
Местно правителство	-	-	-	-	-	-	-	-

(продължава)

1.3.2. ПАРИЧЕН ОТЧЕТ

(продължение)

(хил. лв.)

	03'2001	06'2001	09'2001	12'2001	01'2002	02'2002	03'2002	04'2002
Социалноосигурителни фондове	-	-	-	-	-	-	-	-
Нефинансови държавни предприятия	-	-	-	-	-	-	-	-
Частни предприятия (S.11002)	-	-	196	196	196	-	-	-
Домакинства	-	-	-	-	-	10	10	10
Небанкови финансови институции (S.123+S.124+S.125)	-	-	6 145	6 145	6 145	6 331	6 331	6 449
Кредити	3 359	16 869	16 588	54 551	43 948	44 286	51 955	26 016
в левове	1 971	16 514	14 073	27 151	24 490	29 974	40 567	21 427
Местно правителство	-	-	-	-	-	-	-	-
Социалноосигурителни фондове	-	-	-	-	-	-	-	-
Нефинансови държавни предприятия (S.11001)	1 600	10 101	10 282	8 175	5 138	5 138	3 118	12 359
Частни предприятия (S.11002)	42	6 057	3 448	18 438	18 865	24 825	37 437	9 059
Домакинства	-	-	-	-	-	-	-	-
Небанкови финансови институции (S.123+S.124+S.125)	329	356	343	538	487	11	12	9
във валута	1 388	355	2 515	27 400	19 458	14 312	11 388	4 589
Местно правителство	-	-	-	-	-	-	-	-
Социалноосигурителни фондове	-	-	-	-	-	-	-	-
Нефинансови държавни предприятия	-	-	-	-	-	-	748	-
Частни предприятия (S.11002)	1 356	323	2 405	26 912	18 904	14 244	10 562	4 589
Домакинства (S.14)	32	32	32	32	32	32	-	-
Небанкови финансови институции (S.123+S.124+S.125)	-	-	78	456	522	36	78	-
Блокирани депозити	420 366	426 659	408 308	438 454	427 950	397 771	356 699	461 082
в левове	249 848	245 241	243 823	260 251	259 319	251 673	207 171	271 735
Централно правителство (S.1311)	114 831	118 098	131 437	125 230	122 574	119 938	83 146	86 032
Местно правителство (S.1313)	12 525	13 806	15 271	14 417	17 305	16 998	17 063	18 703
Социалноосигурителни фондове (S.1314)	37 171	21 901	16 153	13 328	13 882	18 553	22 677	31 653
Нефинансови държавни предприятия (S.11001)	24 686	30 907	26 296	24 143	25 848	25 370	24 594	75 348
Частни предприятия (S.11002)	49 342	43 333	34 387	62 800	57 657	47 642	41 310	38 567
Домакинства (S.14)	5 712	5 445	5 339	6 316	6 515	5 425	5 399	14 725
Небанкови финансови институции (S.123+S.124+S.125)	5 581	11 751	14 940	14 017	15 538	17 747	12 982	6 707
във валута	170 518	181 418	164 485	178 203	168 631	146 098	149 528	189 347
Централно правителство (S.1311)	31 626	32 975	31 362	28 387	40 949	26 120	25 939	60 658
Местно правителство (S.1313)	970	965	933	609	615	610	693	708
Социалноосигурителни фондове (S.1314)	-	-	-	-	-	-	-	-
Нефинансови държавни предприятия (S.11001)	65 017	65 434	52 545	53 858	51 193	46 955	46 606	42 240
Частни предприятия (S.11002)	64 222	72 098	65 646	81 936	62 129	58 684	58 773	65 537
Домакинства (S.14)	8 254	9 172	9 053	8 891	8 900	9 011	9 422	9 098
Небанкови финансови институции (S.123+S.124+S.125)	429	774	4 946	4 522	4 845	4 718	8 095	11 106

* Включва и резервната позиция в МВФ.

Източник: БНБ и ТБ.

1.3.3. АНАЛИТИЧНА ОТЧЕТНОСТ НА БНБ

(хил. лв.)

	03'2001	06'2001	09'2001	12'2001	01'2002	02'2002	03'2002	04'2002
Валутен курс: лева за 1 щ. д.	2.21448	2.30640	2.14197	2.21926	2.26448	2.26081	2.24190	2.17121
лева за 1 евро	1.95583	1.95583	1.95583	1.95583	1.95583	1.95583	1.95583	1.95583
АКТИВИ	11 764 947	12 039 984	11 371 363	12 318 512	11 727 077	11 773 379	11 494 271	11 578 384
ЧУЖДЕСТРАННИ АКТИВИ	7 011 287	7 210 332	6 866 654	7 950 504	7 377 339	7 377 891	7 201 081	7 432 655
Каса	18 942	22 425	45 575	157 867	50 623	26 896	20 829	17 938
Депозити	1 782 587	934 580	1 293 200	1 490 334	1 009 275	1 166 176	908 951	1 434 874
Ценни книжа, различни от акции	4 201 309	5 151 676	4 657 955	5 500 113	5 377 519	5 217 588	5 316 523	5 041 494
Акции и други форми на собственост	4 908	4 944	4 895	4 906	4 917	4 915	4 910	4 891
Монетарно злато и притежавани СПП*	937 436	1 021 324	800 851	738 955	856 510	861 743	839 002	827 452
Други	66 105	75 383	64 178	58 329	78 495	100 573	110 866	106 006
ВЗЕМАНИЯ ОТ ТЪРГОВСКИТЕ БАНКИ	124 788	99 286	99 048	70 795	70 796	70 559	46 902	46 967
Депозити	20	19	15	13	13	12	12	32
във валута	20	19	15	13	13	12	12	32
Кредити	73 119	53 650	53 416	36 114	36 114	35 875	27 061	27 061
в левове	23 758	22 054	21 820	17 955	17 955	17 716	8 902	8 902
във валута	49 361	31 596	31 596	18 159	18 159	18 159	18 159	18 159
Акции и други форми на собственост	369	369	369	369	369	369	369	369
в левове	369	369	369	369	369	369	369	369
Други	51 280	45 248	45 248	34 299	34 300	34 303	19 460	19 505
в левове	43 173	40 355	40 355	32 252	32 253	32 256	17 413	17 458
във валута	8 107	4 893	4 893	2 047	2 047	2 047	2 047	2 047
ВЗЕМАНИЯ ОТ ПРАВИТЕЛСТВЕНИЯ СЕКТОР	2 628 012	2 694 725	2 441 108	2 314 570	2 278 525	2 320 262	2 288 743	2 170 622
Централно правителство	2 628 012	2 694 725	2 441 108	2 314 570	2 278 525	2 320 262	2 288 743	2 170 622
Кредити	2 628 012	2 694 724	2 441 108	2 314 570	2 278 525	2 320 262	2 288 743	2 170 622
в левове	-	-	-	-	-	-	-	-
във валута	2 628 012	2 694 724	2 441 108	2 314 570	2 278 525	2 320 262	2 288 743	2 170 622
Други	-	1	-	-	-	-	-	-
във валута	-	1	-	-	-	-	-	-
ВЗЕМАНИЯ ОТ НЕПРАВИТЕЛСТВЕНИЯ СЕКТОР	2 294	2 294	2 294	2 294	2 294	2 294	69 984	69 984
Нефинансови държавни предприятия	2 294	2 294	2 294	2 294	2 294	2 294	69 984	69 984
Акции и други форми на собственост	2 294	2 294	2 294	2 294	2 294	2 294	69 984	69 984
в левове	2 294	2 294	2 294	2 294	2 294	2 294	69 984	69 984
ДЪЛГОТРАЙНИ АКТИВИ	166 243	168 406	169 311	172 319	173 809	174 317	66 261	66 329
ДРУГИ АКТИВИ	1 832 323	1 864 941	1 792 948	1 808 030	1 824 314	1 828 056	1 821 300	1 791 827
в левове	51 621	28 672	29 039	27 440	25 725	27 915	26 369	24 077
във валута	1 780 702	1 836 269	1 763 909	1 780 590	1 798 589	1 800 141	1 794 931	1 767 750
ПАСИВИ	11 764 947	12 039 984	11 371 363	12 318 512	11 727 077	11 773 379	11 494 271	11 578 384
РЕЗЕРВНИ ПАРИ	2 928 006	3 085 228	3 366 804	4 032 531	3 757 281	3 796 290	3 793 988	3 923 574
Пари в обращение	2 348 084	2 552 590	2 746 472	3 262 882	3 081 206	3 062 135	3 018 868	3 073 614
Депозити на търговските банки	579 922	532 638	620 332	769 649	676 075	734 155	775 120	849 960
ДЕПОЗИТИ В ЛЕВОВЕ	605 523	661 292	705 680	778 788	747 046	752 545	755 168	770 812
Безсрочни депозити	321 803	59 008	96 694	147 433	144 243	98 433	127 127	141 259
Социалноосигурителни фондове	321 738	58 997	96 675	147 412	144 202	98 282	126 740	140 991
Небанкови финансови предприятия	65	11	19	21	41	151	387	268
Срочни	283 720	602 284	608 986	631 355	602 803	654 112	628 041	629 553
Социалноосигурителни фондове	283 720	602 284	608 986	631 355	602 803	654 112	628 041	629 553
ДЕПОЗИТИ В ЧУЖДЕСТРАННА ВАЛУТА	516 115	73 665	218 866	192 079	191 060	188 146	192 897	198 775
Безсрочни	3 037	3 826	28 756	123 254	122 216	119 303	14 537	20 301
Социалноосигурителни фондове	3 037	3 826	2 303	1 564	1 401	2 625	2 583	1 656
Нефинансови държавни предприятия	-	-	26 453	121 690	120 815	116 678	11 954	18 645
Срочни	513 078	69 839	190 110	68 825	68 844	68 843	178 360	178 474
Нефинансови държавни предприятия	513 078	69 839	190 110	68 825	68 844	68 843	178 360	178 474
БЛОКИРАНИ ДЕПОЗИТИ	116 274	101 817	99 357	80 416	91 096	78 140	42 068	79 077
Централно правителство (набирателни сметки)	78 989	79 667	83 119	67 064	77 247	57 679	19 470	53 146
в левове	65 325	65 927	70 626	57 565	55 498	50 936	12 551	10 842
във валута	13 664	13 740	12 493	9 499	21 749	6 743	6 919	42 304

(продължава)

1.3.3. АНАЛИТИЧНА ОТЧЕТНОСТ НА БНБ

(продължение)

(хил. лв.)

	03'2001	06'2001	09'2001	12'2001	01'2002	02'2002	03'2002	04'2002
Социалноосигурителни фондове	37 171	21 901	16 153	13 328	13 827	18 440	22 390	25 898
в левове	37 171	21 901	16 153	13 328	13 827	18 440	22 390	25 898
Нефинансови държавни предприятия	74	198	34	24	22	21	208	33
в левове	74	198	34	24	22	21	208	33
Небанкови финансови предприятия	40	51	51	-	-	2 000	-	-
в левове	40	51	51	-	-	2 000	-	-
ЧУЖДЕСТРАННИ ПАСИВИ	2 848 102	2 912 404	2 620 751	2 465 632	2 423 128	2 442 023	2 410 286	2 282 645
Кредити	2 841 855	2 906 462	2 615 155	2 460 516	2 417 677	2 437 353	2 405 339	2 277 452
във валута	2 841 855	2 906 462	2 615 155	2 460 516	2 417 677	2 437 353	2 405 339	2 277 452
Други	6 247	5 942	5 596	5 116	5 451	4 670	4 947	5 193
в левове	4 545	4 391	4 391	4 391	4 391	4 391	4 391	4 391
във валута	1 702	1 551	1 205	725	1 060	279	556	802
ЗАДЪЛЖЕНИЯ КЪМ ЦЕНТРАЛНОТО ПРАВИТЕЛСТВО	1 607 697	2 162 911	1 337 591	1 712 616	1 439 722	1 433 607	1 311 524	1 513 716
Депозити (без набирателни сметки)	1 601 303	2 153 844	1 330 319	1 710 934	1 437 533	1 432 620	1 310 362	1 512 953
в левове	491 616	703 600	631 682	585 212	340 032	268 303	294 705	366 359
във валута	1 109 687	1 450 244	698 637	1 125 722	1 097 501	1 164 317	1 015 657	1 146 594
Други	6 394	9 067	7 272	1 682	2 189	987	1 162	763
в левове	9	1 840	6 287	286	73	72	29	77
във валута	6 385	7 227	985	1 396	2 116	915	1 133	686
КАПИТАЛ И РЕЗЕРВИ	1 288 373	1 162 991	1 210 103	1 229 816	1 234 382	1 241 625	1 220 832	1 068 245
Основен капитал	20 000	20 000	20 000	20 000	20 000	20 000	20 000	20 000
Резерви	959 920	1 020 541	1 014 122	988 727	977 747	962 288	926 325	990 944
Финансов резултат	308 453	122 450	175 981	221 089	236 635	259 337	274 507	57 301
ДРУГИ ПАСИВИ	1 854 857	1 879 676	1 812 211	1 826 634	1 843 362	1 841 003	1 767 508	1 741 540
в левове	161 974	137 499	137 745	136 863	137 812	138 776	72 461	72 441
във валута	1 692 883	1 742 177	1 674 466	1 689 771	1 705 550	1 702 227	1 695 047	1 669 099

*Включва и резервната позиция в МВФ.

Източник: БНБ.

1.3.4. АНАЛИТИЧНА ОТЧЕТНОСТ НА ТЪРГОВСКИТЕ БАНКИ

(продължение)

(хил. лв.)

	03'2001	06'2001	09'2001	12'2001	01'2002	02'2002	03'2002	04'2002
Валутен курс: лева за 1 щ. д.	2.21448	2.30640	2.14197	2.21926	2.26448	2.26081	2.24190	2.17121
лева за 1 евро	1.95583	1.95583	1.95583	1.95583	1.95583	1.95583	1.95583	1.95583
АКТИВИ	11 498 913	11 856 214	12 198 242	13 021 452	13 114 036	13 070 898	13 515 273	13 536 008
ЧУЖДЕСТРАННИ АКТИВИ	4 848 312	4 832 728	4 639 938	4 702 726	4 766 527	4 620 433	4 751 551	4 205 397
Каса	157 826	164 034	181 037	410 176	307 413	268 047	217 154	199 073
Депозити	4 061 802	4 212 144	3 855 927	3 615 701	3 766 695	3 661 318	3 644 566	3 158 982
Кредити	42 438	32 675	39 885	45 960	48 034	35 904	36 504	36 105
Ценни книжа, различни от акции	549 495	363 075	538 392	593 983	619 530	634 252	813 926	785 105
в левове	9 550	9 248	-	-	-	-	-	-
във валута	539 945	353 827	538 392	593 983	619 530	634 252	813 926	785 105
Акции и други форми на собственост	934	918	99	282	285	291	2 465	284
Други	35 817	59 882	24 598	36 624	24 570	20 621	36 936	25 848
в левове	10	12	58	94	76	73	94	80
във валута	35 807	59 870	24 540	36 530	24 494	20 548	36 842	25 768
РЕЗЕРВИ	610 001	593 006	700 923	864 441	755 471	788 208	773 117	912 652
Каса	122 595	125 069	144 673	181 859	156 567	164 841	163 670	200 398
Депозити	483 786	463 908	556 205	682 582	598 904	623 367	609 447	712 254
в левове	292 158	245 922	308 804	358 955	513 011	503 765	458 484	469 313
във валута	191 628	217 986	247 401	323 627	85 893	119 602	150 963	242 941
Други	3 620	4 029	45	-	-	-	-	-
в левове	1 474	1 375	45	-	-	-	-	-
във валута	2 146	2 654	-	-	-	-	-	-
ВЗЕМАНИЯ ОТ ПРАВИТЕЛСТВЕНИЯ СЕКТОР	1 146 954	1 158 972	1 279 548	1 407 139	1 432 121	1 462 303	1 528 295	1 748 614
Централно правителство	1 113 101	1 124 717	1 245 312	1 366 256	1 390 633	1 420 864	1 485 892	1 708 164
ДЦК	1 077 328	1 096 279	1 134 366	1 336 437	1 375 691	1 401 998	1 462 279	1 691 560
в левове	789 610	805 117	843 396	906 731	973 296	969 949	995 076	1 006 181
във валута	287 718	291 162	290 970	429 706	402 395	432 049	467 203	685 379
Кредити	4 179	2 740	90 316	1 600	1 600	2 800	3 250	-
в левове	4 179	2 740	1 902	1 600	1 600	2 800	3 250	-
във валута	-	-	88 414	-	-	-	-	-
Други	31 594	25 698	20 630	28 219	13 342	16 066	20 363	16 604
в левове	16 824	22 158	18 732	23 750	11 321	13 626	16 885	12 084
във валута	14 770	3 540	1 898	4 469	2 021	2 440	3 478	4 520
Местно правителство	33 853	34 255	34 236	40 883	41 488	41 439	42 403	40 450
Ценни книжа, различни от акции	31 748	33 956	33 062	35 772	36 438	36 110	36 713	31 674
в левове	-	-	-	-	-	-	-	-
във валута	31 748	33 956	33 062	35 772	36 438	36 110	36 713	31 674
Кредити	628	98	356	3 787	3 466	3 550	3 682	6 669
в левове	628	98	356	3 787	3 466	3 550	3 682	6 669
във валута	-	-	-	-	-	-	-	-
Други	1 477	201	818	1 324	1 584	1 779	2 008	2 107
в левове	1	-	-	-	18	13	11	11
във валута	1 476	201	818	1 324	1 566	1 766	1 997	2 096
ВЗЕМАНИЯ ОТ НЕПРАВИТЕЛСТВЕНИЯ СЕКТОР	3 521 169	3 799 007	4 035 801	4 464 586	4 526 446	4 581 312	4 644 113	4 826 360
НЕФИНАНСОВИ ДЪРЖАВНИ ПРЕДПРИЯТИЯ	197 882	206 893	193 341	200 266	212 547	204 612	207 293	253 118
Кредити	159 861	168 971	157 534	169 764	183 596	175 571	180 510	225 524
в левове	75 338	94 868	93 783	90 099	106 629	107 459	115 977	134 459
във валута	84 523	74 103	63 751	79 665	76 967	68 112	64 533	91 065
Ценни книжа, различни от акции	26 356	28 120	25 864	20 824	19 290	19 490	19 748	20 490
в левове	26 356	28 120	25 864	20 824	19 290	19 490	19 748	20 490
във валута	-	-	-	-	-	-	-	-
Акции и други форми на собственост	11 000	9 431	9 441	9 337	9 337	9 329	6 769	6 781
в левове	11 000	9 431	9 441	9 337	9 337	9 329	6 769	6 781
във валута	-	-	-	-	-	-	-	-
Други	665	371	502	341	324	222	266	323
в левове	267	308	435	317	259	185	217	213
във валута	398	63	67	24	65	37	49	110
ЧАСТНИ ПРЕДПРИЯТИЯ	2 664 778	2 825 737	2 999 119	3 361 062	3 409 824	3 457 097	3 495 121	3 601 620
Кредити	2 605 102	2 773 426	2 960 418	3 320 726	3 370 833	3 412 662	3 451 348	3 558 339
в левове	1 504 176	1 579 838	1 779 036	1 871 573	1 857 370	1 851 326	1 857 868	1 899 014
във валута	1 100 926	1 193 588	1 181 382	1 449 153	1 513 463	1 561 336	1 593 480	1 659 325

(продължава)

1.3.4. АНАЛИТИЧНА ОТЧЕТНОСТ НА ТЪРГОВСКИТЕ БАНКИ

(продължение)

(хил. лв.)

	03'2001	06'2001	09'2001	12'2001	01'2002	02'2002	03'2002	04'2002
Ценни книжа, различни от акции	31 664	27 525	13 415	10 256	6 034	9 543	10 981	11 660
в левове	21 955	19 758	12 773	6 060	3 973	5 131	5 064	6 647
във валута	9 709	7 767	642	4 196	2 061	4 412	5 917	5 013
Акции и други форми на собственост	18 002	13 554	13 784	18 179	19 336	20 979	16 468	16 541
в левове	18 002	13 554	13 784	18 179	19 336	20 979	16 468	16 541
във валута	-	-	-	-	-	-	-	-
Други	10 010	11 232	11 502	11 901	13 621	13 913	16 324	15 080
в левове	5 126	5 102	6 451	7 182	8 063	7 855	9 133	7 610
във валута	4 884	6 130	5 051	4 719	5 558	6 058	7 191	7 470
ДОМАКИНСТВА	641 769	742 596	815 761	873 497	876 042	891 887	914 748	944 578
Кредити	631 141	731 756	804 253	861 765	864 317	879 057	900 932	933 388
в левове	613 505	709 340	777 651	830 073	831 503	844 488	865 050	895 134
във валута	17 636	22 416	26 602	31 692	32 814	34 569	35 882	38 254
Други	10 628	10 840	11 508	11 732	11 725	12 830	13 816	11 190
в левове	10 502	10 677	11 279	11 582	11 551	12 617	13 694	11 050
във валута	126	163	229	150	174	213	122	140
НЕБАНКОВИ ФИНАНСОВИ ИНСТИТУЦИИ	16 740	23 781	27 580	29 761	28 033	27 716	26 951	27 044
Кредити	12 080	17 729	20 029	22 372	20 659	20 337	19 577	19 712
в левове	1 825	4 899	8 208	8 129	13 448	12 834	15 127	11 139
във валута	10 255	12 830	11 821	14 243	7 211	7 503	4 450	8 573
Акции и други форми на собственост	4 623	6 041	7 537	7 354	7 353	7 353	7 353	7 304
в левове	4 623	6 041	7 537	7 354	7 353	7 353	7 353	7 304
във валута	-	-	-	-	-	-	-	-
Други	37	11	14	35	21	26	21	28
в левове	12	9	13	23	11	16	7	8
във валута	25	2	1	12	10	10	14	20
ДЪЛГОТРАЙНИ АКТИВИ	617 542	652 358	679 559	706 531	704 843	713 234	724 392	732 403
ДРУГИ АКТИВИ	754 935	820 143	862 473	876 029	928 628	905 408	1 093 805	1 110 582
Вземания от търговските банки	506 923	592 439	666 447	707 302	722 740	682 887	846 554	858 344
Депозити	378 654	421 625	461 907	469 151	475 277	417 950	567 168	518 255
в левове	210 073	205 069	221 991	221 421	208 700	159 347	205 631	211 861
във валута	168 581	216 556	239 916	247 730	266 577	258 603	361 537	306 394
Кредити	25 202	26 145	37 037	20 037	27 772	13 869	14 171	16 916
в левове	18 464	21 253	33 371	19 030	19 944	13 862	14 170	12 118
във валута	6 738	4 892	3 666	1 007	7 828	7	1	4 798
Ценни книжа, различни от акции	-	-	-	7 615	6 853	8 431	7 576	19 139
в левове	-	-	-	-	-	91	-	-
във валута	-	-	-	7 615	6 853	8 340	7 576	19 139
Акции и други форми на собственост	5 248	8 451	5 780	5 932	6 495	6 594	6 594	6 597
в левове	5 248	8 451	5 780	5 932	6 495	6 594	6 594	6 597
във валута	-	-	-	-	-	-	-	-
Други	97 819	136 218	161 723	204 567	206 343	236 043	251 045	297 437
в левове	37 115	46 859	32 871	21 847	20 903	25 884	32 590	56 207
във валута	60 704	89 359	128 852	182 720	185 440	210 159	218 455	241 230
Други неklasифицирани активи	248 012	227 704	196 026	168 727	205 888	222 521	247 251	252 238
в левове	177 519	151 231	124 872	100 819	138 068	144 030	155 352	176 512
във валута	70 493	76 473	71 154	67 908	67 820	78 491	91 899	75 726
ПАСИВИ	11 498 913	11 856 214	12 198 242	13 021 452	13 114 036	13 070 898	13 515 273	13 536 008
ДЕПОЗИТИ В ЛЕВОВЕ	2 999 576	3 111 694	3 273 238	3 482 828	3 479 828	3 498 654	3 498 407	3 545 178
Безсрочни	1 463 573	1 552 702	1 576 656	1 655 386	1 582 471	1 588 527	1 611 853	1 588 392
Местно правителство	118 323	124 628	117 289	71 282	87 974	81 540	82 080	119 671
Социалноосигурителни фондове	15 607	21 234	30 789	41	7 788	9 270	10 169	57 348
Нефинансови държавни предприятия	387 035	341 184	262 748	303 431	266 887	291 474	299 242	222 636
Частни предприятия	742 103	826 261	897 028	957 391	898 580	878 539	882 117	832 663
Домакинства	181 761	216 447	245 166	300 228	294 532	304 902	313 542	329 355
Небанкови финансови предприятия	18 744	22 948	23 636	23 013	26 710	22 802	24 703	26 719
Срочни	1 063 634	1 069 540	1 185 730	1 278 902	1 339 263	1 345 114	1 319 422	1 393 235
Местно правителство	8 701	12 774	14 286	10 900	12 668	12 849	12 251	15 067
Социалноосигурителни фондове	-	-	-	-	2	6	11	57
Нефинансови държавни предприятия	176 825	135 998	124 584	103 813	89 134	66 918	72 910	123 955
Частни предприятия	92 217	116 555	220 014	267 461	280 480	289 052	248 146	246 984

(продължава)

1.3.4. АНАЛИТИЧНА ОТЧЕТНОСТ НА ТЪРГОВСКИТЕ БАНКИ

(продължение)

(хил. лв.)

	03'2001	06'2001	09'2001	12'2001	01'2002	02'2002	03'2002	04'2002
Домакинства	724 816	733 726	748 816	805 055	848 574	867 778	875 281	875 195
Небанкови финансови предприятия	61 075	70 487	78 030	91 673	108 405	108 511	110 823	131 977
Спестовни депозити на домакинствата	472 369	489 452	510 852	548 540	558 094	565 013	567 132	563 551
ДЕПОЗИТИ В ЧУЖДЕСТРАННА ВАЛУТА	3 630 702	3 934 000	4 087 719	4 566 078	4 692 734	4 731 849	4 786 391	4 748 028
Безсрочни	895 929	997 352	1 013 436	1 026 580	1 065 517	1 086 378	1 054 249	1 112 569
Местно правителство	823	686	714	725	1 117	1 656	6 421	5 981
Социалноосигурителни фондове	-	-	-	11 032	1 625	1 190	1 194	1 010
Нефинансови държавни предприятия	251 163	284 686	254 584	197 998	225 967	214 498	216 738	258 232
Частни предприятия	421 644	454 384	493 414	526 397	536 169	573 814	534 789	553 695
Домакинства	217 782	249 519	259 774	284 578	287 459	286 406	286 564	283 894
Небанкови финансови предприятия	4 517	8 077	4 950	5 850	13 180	8 814	8 543	9 757
Срочни	2 223 196	2 379 967	2 495 560	2 855 177	2 948 597	2 966 806	3 049 769	2 960 109
Местно правителство	21 311	11 552	25	4	5	4	15 023	19 781
Социалноосигурителни фондове	-	-	-	-	9 419	9 411	9 373	9 412
Нефинансови държавни предприятия	148 274	139 978	147 251	111 915	111 587	117 818	117 498	119 002
Частни предприятия	224 462	231 661	280 919	273 214	279 180	270 600	286 071	278 985
Домакинства	1 756 404	1 931 921	2 005 231	2 406 086	2 487 243	2 509 265	2 563 901	2 485 593
Небанкови финансови предприятия	72 745	64 855	62 134	63 958	61 163	59 708	57 903	47 336
Спестовни депозити на домакинствата	511 577	556 681	578 723	684 321	678 620	678 665	682 373	675 350
ИЗДАДЕНИ ДЪЛГОВИ ЦЕННИ КНИЖА	-	-	6 341	6 341	6 341	6 341	6 341	8 155
Частни предприятия	-	-	196	196	196	-	-	1 524
в левове	-	-	-	-	-	-	-	1 524
във валута	-	-	196	196	196	-	-	-
Домакинства	-	-	-	-	-	10	10	81
в левове	-	-	-	-	-	-	-	71
във валута	-	-	-	-	-	10	10	10
Небанкови финансови предприятия	-	-	6 145	6 145	6 145	6 331	6 331	6 550
в левове	-	-	-	-	-	-	-	101
във валута	-	-	6 145	6 145	6 145	6 331	6 331	6 449
КРЕДИТИ	3 359	16 869	16 588	54 551	43 948	44 286	51 955	26 016
Нефинансови държавни предприятия	1 600	10 101	10 282	8 175	5 138	5 138	3 866	12 359
в левове	1 600	10 101	10 282	8 175	5 138	5 138	3 118	12 359
във валута	-	-	-	-	-	-	748	-
Частни предприятия	1 398	6 380	5 853	45 350	37 769	39 069	47 999	13 648
в левове	42	6 057	3 448	18 438	18 865	24 825	37 437	9 059
във валута	1 356	323	2 405	26 912	18 904	14 244	10 562	4 589
Домакинства	32	32	32	32	32	32	-	-
в левове	-	-	-	-	-	-	-	-
във валута	32	32	32	32	32	32	-	-
Небанкови финансови предприятия	329	356	421	994	1 009	47	90	9
в левове	329	356	343	538	487	11	12	9
във валута	-	-	78	456	522	36	78	-
БЛОКИРАНИ ДЕПОЗИТИ	304 093	325 209	308 951	358 041	336 857	319 631	314 631	382 005
Централно правителство (набиратели сметки)	67 469	71 773	79 680	86 556	86 279	88 379	89 615	93 544
в левове	49 507	52 538	60 811	67 668	67 079	69 002	70 595	75 190
във валута	17 962	19 235	18 869	18 888	19 200	19 377	19 020	18 354
Местно правителство	13 495	14 771	16 204	15 026	17 920	17 608	17 756	19 411
в левове	12 525	13 806	15 271	14 417	17 305	16 998	17 063	18 703
във валута	970	965	933	609	615	610	693	708
Социалноосигурителни фондове	-	-	-	-	55	113	287	5 755
в левове	-	-	-	-	55	113	287	5 755
във валута	-	-	-	-	-	-	-	-
Нефинансови държавни предприятия	89 629	96 143	78 807	77 977	77 019	72 304	70 992	117 555
в левове	24 612	30 709	26 262	24 119	25 826	25 349	24 386	75 315
във валута	65 017	65 434	52 545	53 858	51 193	46 955	46 606	42 240
Частни предприятия	113 564	115 431	100 033	144 736	119 786	106 326	100 083	104 104
в левове	49 342	43 333	34 387	62 800	57 657	47 642	41 310	38 567
във валута	64 222	72 098	65 646	81 936	62 129	58 684	58 773	65 537
Домакинства	13 966	14 617	14 392	15 207	15 415	14 436	14 821	23 823
в левове	5 712	5 445	5 339	6 316	6 515	5 425	5 399	14 725
във валута	8 254	9 172	9 053	8 891	8 900	9 011	9 422	9 098

(продължава)

1.3.4. АНАЛИТИЧНА ОТЧЕТНОСТ НА ТЪРГОВСКИТЕ БАНКИ

(продължение)

(хил. лв.)

	03'2001	06'2001	09'2001	12'2001	01'2002	02'2002	03'2002	04'2002
Небанкови финансови предприятия	5 970	12 474	19 835	18 539	20 383	20 465	21 077	17 813
в левове	5 541	11 700	14 889	14 017	15 538	15 747	12 982	6 707
във валута	429	774	4 946	4 522	4 845	4 718	8 095	11 106
ЧУЖДЕСТРАННИ ПАСИВИ	966 142	814 204	842 025	986 327	901 787	870 360	938 458	963 385
Депозити	551 092	349 461	336 524	435 685	345 585	307 944	332 934	390 830
в левове	109 376	103 046	75 669	76 379	73 404	78 719	77 510	73 108
във валута	441 716	246 415	260 855	359 306	272 181	229 225	255 424	317 722
Кредити	236 382	208 452	210 762	265 398	265 194	263 739	269 531	237 736
в левове	-	-	2 667	2 667	2 667	2 667	2 667	2 667
във валута	236 382	208 452	208 095	262 731	262 527	261 072	266 864	235 069
Издадени дългови ценни книжа	-	-	-	-	-	-	10 757	-
в левове	-	-	-	-	-	-	-	-
във валута	-	-	-	-	-	-	10 757	-
Други	178 668	256 291	294 739	285 244	291 008	298 677	325 236	334 819
в левове	55	94	184	212	81	86	98	105
във валута	178 613	256 197	294 555	285 032	290 927	298 591	325 138	334 714
ЦЕНТРАЛНО ПРАВИТЕЛСТВО	232 010	324 744	363 998	271 308	287 012	284 025	430 398	385 599
Депозити (без набирателни сметки)	195 545	286 791	328 806	233 321	260 271	240 667	387 524	360 237
в левове	68 554	57 975	61 040	40 679	64 492	65 293	67 692	64 399
във валута	126 991	228 816	267 766	192 642	195 779	175 374	319 832	295 838
Други пасиви	36 465	37 953	35 192	37 987	26 741	43 358	42 874	25 362
в левове	30 116	31 277	29 667	32 984	21 711	38 298	37 794	20 163
във валута	6 349	6 676	5 525	5 003	5 030	5 060	5 080	5 199
ЗАДЪЛЖЕНИЯ КЪМ БНБ	1 260	402	425	296	274	271	271	284
Депозити	957	269	266	266	264	264	264	284
в левове	941	255	255	256	255	255	255	255
във валута	16	14	11	10	9	9	9	29
Кредити	294	133	159	30	10	7	7	-
в левове	-	-	78	-	3	-	-	-
във валута	294	133	81	30	7	7	7	-
Други	9	-	-	-	-	-	-	-
в левове	-	-	-	-	-	-	-	-
във валута	9	-	-	-	-	-	-	-
КАПИТАЛ И РЕЗЕРВИ	1 639 513	1 470 996	1 544 669	1 637 348	1 642 053	1 656 340	1 666 441	1 656 403
Основен капитал	819 170	824 504	819 887	862 483	862 483	862 483	868 286	897 286
Резерви	392 327	411 547	431 702	436 544	436 079	434 831	434 646	444 902
Финансов резултат	428 016	234 945	293 080	338 321	343 491	359 026	363 509	314 215
ДРУГИ ПАСИВИ	1 722 258	1 858 096	1 754 288	1 658 334	1 723 202	1 659 141	1 821 980	1 820 955
Задължения към търговските банки	774 082	734 836	836 223	748 398	794 648	730 594	914 960	848 708
Депозити	372 003	436 648	506 218	483 559	495 505	468 563	610 076	518 094
в левове	205 440	217 310	245 357	228 617	205 848	159 722	206 153	215 609
във валута	166 563	219 338	260 861	254 942	289 657	308 841	403 923	302 485
Кредити	51 287	89 426	89 375	63 330	64 338	59 636	70 587	83 635
в левове	41 968	79 044	77 059	60 101	54 316	56 407	66 013	76 668
във валута	9 319	10 382	12 316	3 229	10 022	3 229	4 574	6 967
Издадени дългови ценни книжа	-	-	-	9 779	9 779	9 779	9 779	20 536
в левове	-	-	-	-	-	-	-	-
във валута	-	-	-	9 779	9 779	9 779	9 779	20 536
Други	350 792	208 762	240 630	191 730	225 026	192 616	224 518	226 443
в левове	251 612	148 864	179 882	119 261	186 315	157 839	181 608	176 254
във валута	99 180	59 898	60 748	72 469	38 711	34 777	42 910	50 189
Други неклассифицирани пасиви	948 176	1 123 260	918 065	909 936	928 554	928 547	907 020	972 247
в левове	917 475	1 086 433	875 788	872 555	869 817	871 924	854 598	920 657
във валута	30 701	36 827	42 277	37 381	58 737	56 623	52 422	51 590

Източник: ТБ.

1.3.5. ПАРИЧНА БАЗА И МЕХАНИЗЪМ НА ПАРИЧНОТО ПРЕДЛАГАНЕ

(хил. лв.)

	03'2001	06'2001	09'2001	12'2001	01'2002	02'2002	03'2002	04'2002
Валутен курс: лева за 1 щ. д.	2.21448	2.30640	2.14197	2.21926	2.26448	2.26081	2.24190	2.17121
лева за 1 евро	1.95583	1.95583	1.95583	1.95583	1.95583	1.95583	1.95583	1.95583
ПАРИЧНИ АГРЕГАТИ								
Парична база	2 928 006	3 085 228	3 366 804	4 032 531	3 757 281	3 796 290	3 793 988	3 923 574
Пари извън банките	2 225 489	2 427 521	2 601 799	3 081 023	2 924 639	2 897 294	2 855 198	2 873 216
Банкови резерви	702 517	657 707	765 005	951 508	832 642	898 996	938 790	1 050 358
Паричен агрегат М1	4 010 865	4 039 231	4 275 149	4 883 842	4 651 353	4 584 254	4 594 178	4 602 867
Паричен агрегат М2	9 977 405	10 208 172	10 887 302	12 100 796	12 035 307	12 068 488	12 088 061	12 136 009
Паричен агрегат М3	10 401 130	10 651 700	11 318 539	12 600 142	12 513 546	12 516 886	12 503 056	12 631 262
Депозити в ТБ	8 175 641	8 224 179	8 716 740	9 519 119	9 588 907	9 619 592	9 647 858	9 758 046
МУЛТИПЛИКАТОРИ НА ПАРИЧНОТО ОБРАЩЕНИЕ								
Общ паричен мултипликатор (М3/парична база)	3.55	3.45	3.36	3.12	3.33	3.30	3.30	3.22
Мултипликатор М2 (М2/парична база)	3.41	3.31	3.23	3.00	3.20	3.18	3.19	3.09
Мултипликатор М1 (М1/парична база)	1.37	1.31	1.27	1.21	1.24	1.21	1.21	1.17
Пари извън банките/депозити (%)	27	30	30	32	31	30	30	29
Банкови резерви/депозити (%)	9	8	9	10	9	9	10	11
ИЗМЕНЕНИЕ НА М3 (ЗА МЕСЕЦА) ПО ФАКТОРИ*								
- от изменение на паричния мултипликатор	-72 424	334 836	-223 850	-958 705	830 118	-125 278	-6 244	-288 974
- от изменение на паричната база	198 094	-55 998	444 157	2 054 533	-860 053	129 919	-7 590	427 050
- от изменение на мултипликатора и паричната база	-1 396	-1 807	-8 951	-168 738	-56 662	-1 301	4	-9 870
ИЗТОЧНИЦИ НА ПАРИЧНАТА БАЗА								
Чуждестранни активи (нето)	4 163 185	4 297 928	4 245 903	5 484 872	4 954 211	4 935 868	4 790 795	5 150 010
Вземания от правителството (нето)	295 660	-234 861	296 281	-258 769	-677	55 517	177 995	-194 338
Вземания от ТБ	124 788	99 286	99 048	70 795	70 796	70 559	46 902	46 967
Други позиции (нето)	-1 655 627	-1 077 125	-1 274 428	-1 264 367	-1 267 049	-1 265 654	-1 221 704	-1 079 065

* Прямо предходния месец.

Източник: БНБ и ТБ.

1.3.6. ЧУЖДЕСТРАННИ АКТИВИ И ПАСИВИ НА БНБ

(хил. лв.)

	03'2001	06'2001	09'2001	12'2001	01'2002	02'2002	03'2002	04'2002
Валутен курс: лева за 1 щ. д.	2.21448	2.30640	2.14197	2.21926	2.26448	2.26081	2.24190	2.17121
лева за 1 евро	1.95583	1.95583	1.95583	1.95583	1.95583	1.95583	1.95583	1.95583
ЧУЖДЕСТРАННИ АКТИВИ НА БНБ	7 011 287	7 210 332	6 866 654	7 950 504	7 377 339	7 377 891	7 201 081	7 432 655
Международни резерви	6 820 044	7 010 737	6 683 432	7 945 598	7 372 422	7 372 976	7 196 171	7 427 764
Каса	18 942	22 425	45 575	157 867	50 623	26 896	20 829	17 938
Резервна позиция в МВФ	91 405	94 067	90 502	91 339	92 192	92 012	91 624	90 221
Притежавани СПТ	203 972	284 751	67 673	5 009	122 058	128 039	105 766	95 655
Монетарно злато	642 059	642 506	642 676	642 607	642 260	641 692	641 612	641 576
Монетарно злато в трезора на БНБ	515 611	515 611	515 611	515 611	515 611	515 611	515 611	256 523
Монетарно злато, депозирано при нерезидентни банки	126 448	126 895	127 065	126 996	126 649	126 081	126 001	385 053
Вземания от нерезидентни банки	1 846 838	1 006 044	1 355 543	1 548 663	1 087 770	1 266 749	1 019 817	1 540 880
Депозити	1 782 587	934 580	1 293 200	1 490 334	1 009 275	1 166 176	908 951	1 434 874
Безсрочни	301 466	423 239	638 905	274 841	198 329	93 429	179 871	345 905
Срочни	1 481 121	511 341	654 295	1 215 493	810 946	1 072 747	729 080	1 088 969
Други	64 251	71 464	62 343	58 329	78 495	100 573	110 866	106 006
Вземания от нерезидентни правителства	4 016 828	4 960 944	4 481 463	5 500 113	5 377 519	5 217 588	5 316 523	5 041 494
Ценни книжа, различни от акции	4 016 828	4 960 944	4 481 463	5 500 113	5 377 519	5 217 588	5 316 523	5 041 494
Други	-	-	-	-	-	-	-	-
Други чуждестранни активи	191 243	199 595	183 222	4 906	4 917	4 915	4 910	4 891
Вземания от нерезидентни правителства	191 233	199 585	183 212	4 896	4 907	4 905	4 900	4 881
Ценни книжа, различни от акции	184 481	190 732	176 492	-	-	-	-	-
Акции и други форми на собственост	4 898	4 934	4 885	4 896	4 907	4 905	4 900	4 881
Други	1 854	3 919	1 835	-	-	-	-	-
Вземания от други нерезиденти	10	10	10	10	10	10	10	10
Акции и други форми на собственост	10	10	10	10	10	10	10	10
ЧУЖДЕСТРАННИ ПАСИВИ НА БНБ	2 848 102	2 912 404	2 620 751	2 465 632	2 423 128	2 442 023	2 410 286	2 282 645
Задължения към нерезидентни правителства	2 848 102	2 912 404	2 620 751	2 465 632	2 423 128	2 442 023	2 410 286	2 282 645
Кредити от нерезидентни правителства – във валута	-	-	-	-	-	-	-	-
Задължения към МВФ	2 848 102	2 912 404	2 620 751	2 465 632	2 423 128	2 442 023	2 410 286	2 282 645
Кредити	2 841 855	2 906 462	2 615 155	2 460 516	2 417 677	2 437 353	2 405 339	2 277 452
Други	6 247	5 942	5 596	5 116	5 451	4 670	4 947	5 193
в левове	4 545	4 391	4 391	4 391	4 391	4 391	4 391	4 391
във валута	1 702	1 551	1 205	725	1 060	279	556	802

Източник: БНБ.

1.3.7. ЧУЖДЕСТРАННИ АКТИВИ И ПАСИВИ НА ТЪРГОВСКИТЕ БАНКИ

(хиляди лева)

	03'2001	06'2001	09'2001	12'2001	01'2002	02'2002	03'2002	04'2002
Валутен курс: лева за 1 щ. д.	2.21448	2.30640	2.14197	2.21926	2.26448	2.26081	2.24190	2.17121
лева за 1 евро	1.95583	1.95583	1.95583	1.95583	1.95583	1.95583	1.95583	1.95583
ЧУЖДЕСТРАННИ АКТИВИ НА ТБ	4 848 312	4 832 728	4 639 938	4 702 726	4 766 527	4 620 433	4 751 551	4 205 397
Вземания от нерезидентни банки	4 343 253	4 507 294	4 166 364	4 168 649	4 159 160	4 013 373	3 974 333	3 470 901
Каса	157 826	164 034	181 037	410 176	307 413	268 047	217 154	199 073
Депозити	4 061 802	4 212 144	3 855 927	3 615 701	3 766 695	3 661 318	3 644 566	3 158 982
Безсрочни	270 017	226 135	158 609	227 035	177 274	151 321	243 799	209 766
Срочни	3 780 059	3 958 199	3 668 851	3 350 818	3 562 570	3 484 245	3 376 365	2 882 928
Блокирани	11 726	27 810	28 467	37 848	26 851	25 752	24 402	66 288
Кредити	2 465	2 615	1	-	-	1 046	693	671
Ценни книжа, различни от акции	95 059	74 861	112 459	116 134	71 835	71 532	85 134	95 796
Акции и други форми на собственост	25	-	-	183	186	186	2 360	179
Други	26 076	53 640	16 940	26 455	13 031	11 244	24 426	16 200
в левове	-	-	-	61	61	61	61	61
във валута	26 076	53 640	16 940	26 394	12 970	11 183	24 365	16 139
Вземания от нерезидентни правителства	123 987	127 414	345 976	389 615	469 061	498 660	661 765	635 208
Ценни книжа, различни от акции	123 987	127 414	345 976	389 615	469 061	498 660	661 765	635 208
Вземания от други нерезиденти	381 072	198 020	127 598	144 462	138 306	108 400	115 453	99 288
Кредити	39 973	30 060	39 884	45 960	48 034	34 858	35 811	35 434
в левове	5 020	4 868	17 649	18 245	18 229	18 128	17 951	17 197
във валута	34 953	25 192	22 235	27 715	29 805	16 730	17 860	18 237
Ценни книжа, различни от акции	330 449	160 800	79 957	88 234	78 634	64 060	67 027	54 101
в левове	9 550	9 248	-	-	-	-	-	-
във валута	320 899	151 552	79 957	88 234	78 634	64 060	67 027	54 101
Акции и други форми на собственост	909	918	99	99	99	105	105	105
Други	9 741	6 242	7 658	10 169	11 539	9 377	12 510	9 648
в левове	10	12	58	33	15	12	33	19
във валута	9 731	6 230	7 600	10 136	11 524	9 365	12 477	9 629
ЧУЖДЕСТРАННИ ПАСИВИ НА ТБ	966 142	814 204	842 025	986 327	901 787	870 360	938 458	963 385
Задължения към нерезидентни банки	697 058	531 911	554 916	672 338	613 182	577 024	643 683	676 396
Депозити	348 765	136 017	115 333	196 852	132 931	90 463	113 367	174 805
в левове	67 011	55 003	50 715	48 534	48 646	48 289	51 754	49 724
Безсрочни	66 506	55 003	50 715	48 534	48 646	48 289	51 754	49 724
Срочни	505	-	-	-	-	-	-	-
във валута	281 754	81 014	64 618	148 318	84 285	42 174	61 613	125 081
Безсрочни	183 358	19 998	26 165	29 953	15 165	13 275	26 467	55 401
Срочни	98 396	61 016	38 453	118 245	23 932	28 899	35 146	69 680
Блокирани	-	-	-	120	45 188	-	-	-
Кредити	175 661	145 319	149 283	192 791	190 399	189 198	195 781	168 016
във валута	175 661	145 319	149 283	192 791	190 399	189 198	195 781	168 016
Издадени дългови ценни книжа	-	-	-	-	-	-	10 757	-
във валута	-	-	-	-	-	-	10 757	-
Други	172 632	250 575	290 300	282 695	289 852	297 363	323 778	333 575
в левове	1	-	-	-	-	-	-	-
във валута	172 631	250 575	290 300	282 695	289 852	297 363	323 778	333 575
Задължения към други нерезиденти	269 084	282 293	287 109	313 989	288 605	293 336	294 775	286 989
Депозити	202 327	213 444	221 191	238 833	212 654	217 481	219 567	216 025
в левове	52 788	54 393	30 923	32 277	30 245	36 562	34 901	32 633
Безсрочни	25 972	23 397	15 424	16 806	15 428	20 890	19 615	17 254
Срочни	10 318	14 569	11 139	11 291	10 640	11 478	11 073	11 202
Блокирани	16 498	16 427	4 360	4 180	4 177	4 194	4 213	4 177
във валута	149 539	159 051	190 268	206 556	182 409	180 919	184 666	183 392
Безсрочни	85 059	100 310	97 701	110 785	112 473	93 397	92 850	86 644
Срочни	62 987	55 591	59 028	62 017	65 577	83 236	85 799	89 003
Блокирани	1 493	3 150	33 539	33 754	4 359	4 286	6 017	7 745
Кредити	60 721	63 133	61 479	72 607	74 795	74 541	73 750	69 720
в левове	-	-	2 667	2 667	2 667	2 667	2 667	2 667
във валута	60 721	63 133	58 812	69 940	72 128	71 874	71 083	67 053
Други	6 036	5 716	4 439	2 549	1 156	1 314	1 458	1 244
в левове	54	94	184	212	81	86	98	105
във валута	5 982	5 622	4 255	2 337	1 075	1 228	1 360	1 139

Източник: ТБ.

1.3.8. ЗАДЪЛЖЕНИЯ НА БНБ КЪМ ПРАВИТЕЛСТВЕНИЯ СЕКТОР

(хил. лв.)

	03'2001	06'2001	09'2001	12'2001	01'2002	02'2002	03'2002	04'2002
Валутен курс: лева за 1 щ. д.	2.21448	2.30640	2.14197	2.21926	2.26448	2.26081	2.24190	2.17121
лева за 1 евро	1.95583	1.95583	1.95583	1.95583	1.95583	1.95583	1.95583	1.95583
ЗАДЪЛЖЕНИЯ КЪМ ПРАВИТЕЛСТВЕНИЯ СЕКТОР	2 332 352	2 929 586	2 144 827	2 573 339	2 279 202	2 264 745	2 110 748	2 364 960
в левове	1 199 579	1 454 549	1 430 409	1 435 158	1 156 435	1 090 145	1 084 456	1 173 720
във валута	1 132 773	1 475 037	714 418	1 138 181	1 122 767	1 174 600	1 026 292	1 191 240
Задължения към централното правителство	1 686 686	2 242 578	1 420 710	1 779 680	1 516 969	1 491 286	1 330 994	1 566 862
Депозити	1 680 292	2 233 511	1 413 438	1 777 998	1 514 780	1 490 299	1 329 832	1 566 099
в левове	556 941	769 527	702 308	642 777	395 530	319 239	307 256	377 201
Безсрочни	398 587	303 600	231 682	15 212	40 032	18 303	44 705	116 359
Срочни	93 029	400 000	400 000	570 000	300 000	250 000	250 000	250 000
Блокирани	65 325	65 927	70 626	57 565	55 498	50 936	12 551	10 842
в т. ч. набирателни сметки, включени в паричната маса	65 324	65 560	70 626	57 562	55 495	50 936	12 551	10 842
във валута	1 123 351	1 463 984	711 130	1 135 221	1 119 250	1 171 060	1 022 576	1 188 898
Безсрочни	458 084	191 535	165 781	134 116	105 895	239 209	153 136	284 073
Срочни	651 603	1 258 709	532 856	991 606	991 606	925 108	862 521	862 521
Блокирани	13 664	13 740	12 493	9 499	21 749	6 743	6 919	42 304
в т. ч. набирателни сметки, включени в паричната маса	13 664	13 740	12 493	9 499	21 749	6 743	6 919	42 304
Други задължения	6 394	9 067	7 272	1 682	2 189	987	1 162	763
в левове	9	1 840	6 287	286	73	72	29	77
във валута	6 385	7 227	985	1 396	2 116	915	1 133	686
Задължения към социалноосигурителни фондове	645 666	687 008	724 117	793 659	762 233	773 459	779 754	798 098
Депозити, включени в паричната маса	645 666	687 008	724 117	793 659	762 233	773 459	779 754	798 098
в левове	642 629	683 182	721 814	792 095	760 832	770 834	777 171	796 442
Безсрочни	321 738	58 997	96 675	147 412	144 202	98 282	126 740	140 991
Срочни	283 720	602 284	608 986	631 355	602 803	654 112	628 041	629 553
Блокирани	37 171	21 901	16 153	13 328	13 827	18 440	22 390	25 898
в т. ч. набирателни сметки	37 171	21 901	16 153	13 328	13 827	18 440	22 390	25 898
във валута	3 037	3 826	2 303	1 564	1 401	2 625	2 583	1 656
Безсрочни	3 037	3 826	2 303	1 564	1 401	2 625	2 583	1 656

Източник: БНБ.

1.3.9. ЗАДЪЛЖЕНИЯ НА ТЪРГОВСКИТЕ БАНКИ КЪМ ПРАВИТЕЛСТВЕНИЯ СЕКТОР

(хиляди л.в.)

	03'2001	06'2001	09'2001	12'2001	01'2002	02'2002	03'2002	04'2002
Валутен курс: лева за 1 щ. д.	2.21448	2.30640	2.14197	2.21926	2.26448	2.26081	2.24190	2.17121
лева за 1 евро	1.95583	1.95583	1.95583	1.95583	1.95583	1.95583	1.95583	1.95583
ЗАДЪЛЖЕНИЯ КЪМ ПРАВИТЕЛСТВЕНИЯ СЕКТОР	477 739	582 162	622 985	466 874	511 864	506 051	674 578	732 622
в левове	303 333	314 232	329 153	237 971	279 074	293 369	297 942	376 340
във валута	174 406	267 930	293 832	228 903	232 790	212 682	376 636	356 282
Задължения към централното правителство	299 479	396 517	443 678	357 864	373 291	372 404	520 013	479 129
Депозити	263 014	358 564	408 486	319 877	346 550	329 046	477 139	453 767
в левове	118 061	110 513	121 851	108 347	131 571	134 295	138 287	139 576
Безсрочни	66 473	52 490	51 016	20 879	34 636	35 473	28 839	27 398
Срочни	731	3 540	8 706	18 747	28 773	28 737	37 768	35 601
Блокирани	50 857	54 483	62 129	68 721	68 162	70 085	71 680	76 577
в т. ч. набирателни сметки, включени в паричната маса	49 507	52 538	60 811	67 668	67 079	69 002	70 595	75 177
във валута	144 953	248 051	286 635	211 530	214 979	194 751	338 852	314 191
Безсрочни	92 608	73 038	59 292	47 349	37 895	26 169	175 328	113 254
Срочни	34 331	155 689	208 419	145 235	155 226	146 548	141 854	135 615
Блокирани	18 014	19 324	18 924	18 946	21 858	22 034	21 670	65 322
в т. ч. набирателни сметки, включени в паричната маса	17 962	19 235	18 869	18 888	19 200	19 377	19 020	18 353
Други задължения	36 465	37 953	35 192	37 987	26 741	43 358	42 874	25 362
в левове	30 116	31 277	29 667	32 984	21 711	38 298	37 794	20 163
във валута	6 349	6 676	5 525	5 003	5 030	5 060	5 080	5 199
Задължения към местното правителство	162 653	164 411	148 518	97 937	119 684	113 657	133 531	179 911
Депозити, включени в паричната маса	162 653	164 411	148 518	97 937	119 684	113 657	133 531	179 911
в левове	139 549	151 208	146 846	96 599	117 947	111 387	111 394	153 441
Безсрочни	118 323	124 628	117 289	71 282	87 974	81 540	82 080	119 671
Срочни	8 701	12 774	14 286	10 900	12 668	12 849	12 251	15 067
Блокирани	12 525	13 806	15 271	14 417	17 305	16 998	17 063	18 703
в т. ч. набирателни сметки	12 516	13 703	15 032	14 353	17 250	16 945	16 990	18 639
във валута	23 104	13 203	1 672	1 338	1 737	2 270	22 137	26 470
Безсрочни	823	686	714	725	1 117	1 656	6 421	5 981
Срочни	21 311	11 552	25	4	5	4	15 023	19 781
Блокирани	970	965	933	609	615	610	693	708
в т. ч. набирателни сметки	762	766	738	552	558	552	638	633
Задължения към социалноосигурителни фондове	15 607	21 234	30 789	11 073	18 889	19 990	21 034	73 582
Депозити, включени в паричната маса	15 607	21 234	30 789	11 073	18 889	19 990	21 034	73 582
в левове	15 607	21 234	30 789	41	7 845	9 389	10 467	63 160
Безсрочни	15 607	21 234	30 789	41	7 788	9 270	10 169	57 348
Срочни	-	-	-	-	2	6	11	57
Блокирани	-	-	-	-	55	113	287	5 755
в т. ч. набирателни сметки	-	-	-	-	55	113	287	5 755
във валута	-	-	-	11 032	11 044	10 601	10 567	10 422
Безсрочни	-	-	-	11 032	1 625	1 190	1 194	1 010
Срочни	-	-	-	-	9 419	9 411	9 373	9 412

Източник: ТБ.

1.3.10. КРЕДИТИ НА НЕПРАВИТЕЛСТВЕНИЯ СЕКТОР

(хил. лв.)

	03'2001	06'2001	09'2001	12'2001	01'2002	02'2002	03'2002	04'2002
Валутен курс: лева за 1 щ. д.	2.21448	2.30640	2.14197	2.21926	2.26448	2.26081	2.24190	2.17121
лева за 1 евро	1.95583	1.95583	1.95583	1.95583	1.95583	1.95583	1.95583	1.95583
ВЗЕМАНИЯ ПО КРЕДИТИ ОТ НЕПРАВИТЕЛСТВЕНИЯ СЕКТОР	3 408 184	3 691 882	3 942 234	4 374 627	4 439 405	4 487 627	4 552 367	4 736 963
в левове	2 194 844	2 388 945	2 658 678	2 799 874	2 808 950	2 816 107	2 854 022	2 939 746
във валута	1 213 340	1 302 937	1 283 556	1 574 753	1 630 455	1 671 520	1 698 345	1 797 217
Кредити на нефинансови държавни предприятия	159 861	168 971	157 534	169 764	183 596	175 571	180 510	225 524
в левове	75 338	94 868	93 783	90 099	106 629	107 459	115 977	134 459
Краткосрочни	68 379	63 589	54 559	50 435	67 418	69 347	78 657	94 672
Овърдрафт	9 623	8 697	18 042	13 860	13 634	3 790	6 777	23 412
Кредити	58 756	54 892	36 517	36 575	53 784	65 557	71 880	71 260
Редовни	56 712	52 974	33 769	35 083	52 045	64 440	70 600	69 910
Просрочени	2 044	1 918	2 748	1 492	1 739	1 117	1 280	1 350
Дългосрочни	6 959	31 279	39 224	39 664	39 211	38 112	37 320	39 787
Редовни	5 326	29 858	37 691	38 377	37 901	36 754	35 910	38 610
Просрочени*	1 633	1 421	1 533	1 287	1 310	1 358	1 410	1 177
във валута	84 523	74 103	63 751	79 665	76 967	68 112	64 533	91 065
Краткосрочни	29 473	23 835	20 313	48 668	48 690	40 841	37 623	65 720
Овърдрафт	2 127	819	634	10 559	10 879	10 106	10 226	11 213
Кредити	27 346	23 016	19 679	38 109	37 811	30 735	27 397	54 507
Редовни	16 615	11 867	9 278	31 504	31 742	24 676	21 388	48 688
Просрочени	10 731	11 149	10 401	6 605	6 069	6 059	6 009	5 819
Дългосрочни	55 050	50 268	43 438	30 997	28 277	27 271	26 910	25 345
Редовни	38 800	33 546	28 569	25 745	25 037	24 654	24 315	22 831
Просрочени*	16 250	16 722	14 869	5 252	3 240	2 617	2 595	2 514
Кредити на частни предприятия	2 605 102	2 773 426	2 960 418	3 320 726	3 370 833	3 412 662	3 451 348	3 558 339
в левове	1 504 176	1 579 838	1 779 036	1 871 573	1 857 370	1 851 326	1 857 868	1 899 014
Краткосрочни	1 088 796	1 144 024	1 302 151	1 358 528	1 345 908	1 328 867	1 330 765	1 361 353
Овърдрафт	276 193	281 740	256 419	290 336	282 443	294 089	266 920	333 493
Кредити	812 603	862 284	1 045 732	1 068 192	1 063 465	1 034 778	1 063 845	1 027 860
Редовни	775 240	822 254	1 005 925	1 023 227	1 019 514	991 861	1 023 205	987 490
Просрочени	37 363	40 030	39 807	44 965	43 951	42 917	40 640	40 370
Дългосрочни	415 380	435 814	476 885	513 045	511 462	522 459	527 103	537 661
Редовни	344 304	366 736	402 759	435 436	434 213	442 500	448 379	462 251
Просрочени*	71 076	69 078	74 126	77 609	77 249	79 959	78 724	75 410
във валута	1 100 926	1 193 588	1 181 382	1 449 153	1 513 463	1 561 336	1 593 480	1 659 325
Краткосрочни	645 403	703 733	691 697	819 581	867 349	904 334	905 336	943 867
Овърдрафт	137 893	188 962	207 247	182 568	215 100	208 296	219 419	237 320
Кредити	507 510	514 771	484 450	637 013	652 249	696 038	685 917	706 547
Редовни	459 048	471 980	435 683	607 032	616 384	664 041	655 422	676 892
Просрочени	48 462	42 791	48 767	29 981	35 865	31 997	30 495	29 655
Дългосрочни	455 523	489 855	489 685	629 572	646 114	657 002	688 144	715 458
Редовни	390 016	412 973	426 452	570 571	602 566	614 884	645 270	673 815
Просрочени*	65 507	76 882	63 233	59 001	43 548	42 118	42 874	41 643
Кредити на домакинства	631 141	731 756	804 253	861 765	864 317	879 057	900 932	933 388
в левове	613 505	709 340	777 651	830 073	831 503	844 488	865 050	895 134
Краткосрочни кредити	24 243	28 499	33 601	39 614	40 915	43 215	46 097	47 552
Овърдрафт	1 176	1 803	3 581	3 782	4 611	4 893	5 455	5 160
Кредити	23 067	26 696	30 020	35 832	36 304	38 322	40 642	42 392
Редовни	22 838	26 449	29 637	35 061	35 896	37 939	40 259	42 029
Потребителски	22 838	26 449	29 637	35 061	35 896	37 939	40 259	42 029
Жилищни	-	-	-	-	-	-	-	-
Просрочени	229	247	383	771	408	383	383	363
Потребителски	229	247	383	771	408	383	383	363
Жилищни	-	-	-	-	-	-	-	-
Дългосрочни кредити	589 262	680 841	744 050	790 459	790 588	801 273	818 953	847 582
Редовни	583 198	672 377	734 633	779 856	779 496	790 056	809 471	836 305

(продължава)

1.3.10. КРЕДИТИ НА НЕПРАВИТЕЛСТВЕНИЯ СЕКТОР

(продължение)

(хил. лв.)

	03'2001	06'2001	09'2001	12'2001	01'2002	02'2002	03'2002	04'2002
Потребителски	481 958	559 653	611 117	648 496	647 810	658 130	676 322	701 532
Жилищни	101 240	112 724	123 516	131 360	131 686	131 926	133 149	134 773
Просрочени*	6 064	8 464	9 417	10 603	11 092	11 217	9 482	11 277
Потребителски	5 865	8 140	9 079	10 160	10 617	10 715	9 000	10 866
Жилищни	199	324	338	443	475	502	482	411
във валута	17 636	22 416	26 602	31 692	32 814	34 569	35 882	38 254
Краткосрочни кредити	1 562	2 204	2 962	2 667	2 729	3 025	3 347	3 885
Овърдрафт	217	269	341	336	259	344	357	317
Кредити	1 345	1 935	2 621	2 331	2 470	2 681	2 990	3 568
Редовни	1 337	1 709	1 832	1 469	1 590	1 802	2 119	2 724
Потребителски	1 337	1 709	1 832	1 469	1 590	1 802	2 119	2 724
Жилищни	-	-	-	-	-	-	-	-
Просрочени	8	226	789	862	880	879	871	844
Потребителски	8	226	789	862	880	879	871	844
Жилищни	-	-	-	-	-	-	-	-
Дългосрочни кредити	16 074	20 212	23 640	29 025	30 085	31 544	32 535	34 369
Редовни	13 319	17 604	21 544	26 758	27 709	29 146	30 104	31 969
Потребителски	13 319	17 604	20 742	25 407	26 277	27 620	28 528	30 160
Жилищни	-	-	802	1 351	1 432	1 526	1 576	1 809
Просрочени*	2 755	2 608	2 096	2 267	2 376	2 398	2 431	2 400
Потребителски	2 755	2 608	2 096	2 267	2 376	2 398	2 431	2 400
Жилищни	-	-	-	-	-	-	-	-
Кредити на небанкови финансови предприятия	12 080	17 729	20 029	22 372	20 659	20 337	19 577	19 712
в левове	1 825	4 899	8 208	8 129	13 448	12 834	15 127	11 139
Краткосрочни	1 535	4 509	7 826	7 621	12 940	12 326	14 618	10 630
Овърдрафт	166	1 069	2 107	2	-	-	-	-
Кредити	1 369	3 440	5 719	7 619	12 940	12 326	14 618	10 630
Редовни	1 369	3 440	5 719	7 619	12 940	12 326	14 618	10 630
Просрочени	-	-	-	-	-	-	-	-
Дългосрочни	290	390	382	508	508	508	509	509
Редовни	-	-	-	-	-	-	-	-
Просрочени*	290	390	382	508	508	508	509	509
във валута	10 255	12 830	11 821	14 243	7 211	7 503	4 450	8 573
Краткосрочни	5 142	6 614	6 047	8 261	6 336	6 628	3 583	8 572
Овърдрафт	1	-	-	17	1	-	7	7
Кредити	5 141	6 614	6 047	8 244	6 335	6 628	3 576	8 565
Редовни	669	2 093	1 849	3 894	6 335	6 628	3 576	8 565
Просрочени	4 472	4 521	4 198	4 350	-	-	-	-
Дългосрочни	5 113	6 216	5 774	5 982	875	875	867	1
Редовни	-	-	-	-	-	-	-	-
Просрочени*	5 113	6 216	5 774	5 982	875	875	867	1

* В обхвата са включени съдебните вземания по кредити.

Източник: ТБ.

1.3.11. ПРИТЕЖАВАНИ ДЪЛГОВИ ЦЕННИ КНИЖА, ИЗДАДЕНИ ОТ ЦЕНТРАЛНОТО ПРАВИТЕЛСТВО

(хил. лв.)

	03'2001	06'2001	09'2001	12'2001	01'2002	02'2002	03'2002	04'2002
Валутен курс: лева за 1 щ. д.	2.21448	2.30640	2.14197	2.21926	2.26448	2.26081	2.24190	2.17121
лева за 1 евро	1.95583	1.95583	1.95583	1.95583	1.95583	1.95583	1.95583	1.95583
Държани ценни книжа, издадени от централното правителство	1 077 328	1 096 279	1 134 366	1 336 437	1 375 691	1 401 998	1 462 279	1 691 560
в левове	789 610	805 117	843 396	906 731	973 296	969 949	995 076	1 006 181
ДЦК, емитирани по Наредба № 5	744 498	760 036	803 856	872 546	939 272	935 786	960 913	971 275
Краткосрочни	112 645	122 681	116 471	116 148	118 143	93 356	102 692	111 191
Средносрочни	631 853	637 355	687 385	742 940	735 923	728 069	720 407	685 865
Дългосрочни	-	-	-	13 458	85 206	114 361	137 814	174 219
Други	45 112	45 081	39 540	34 185	34 024	34 163	34 163	34 906
Краткосрочни	-	-	-	-	-	-	-	-
Средносрочни	-	-	-	-	-	-	-	-
Дългосрочни	45 112	45 081	39 540	34 185	34 024	34 163	34 163	34 906
във валута	287 718	291 162	290 970	429 706	402 395	432 049	467 203	685 379
Еврооблигации	-	-	-	75 960	61 981	87 393	109 065	351 506
Средносрочни	-	-	-	-	-	-	-	-
Дългосрочни	-	-	-	75 960	61 981	87 393	109 065	351 506
Брейдоблигации	23 820	23 327	22 371	16 434	24 150	32 955	38 642	21 363
Средносрочни	-	-	-	-	-	-	-	-
Дългосрочни	23 820	23 327	22 371	16 434	24 150	32 955	38 642	21 363
Други	263 898	267 835	268 599	337 312	316 264	311 701	319 496	312 510
Краткосрочни	-	-	-	-	-	-	-	-
Средносрочни	11 729	-	-	-	-	-	-	-
Дългосрочни	252 169	267 835	268 599	337 312	316 264	311 701	319 496	312 510

Краткосрочните ДЦК са със срок на изплащане до 1 година включително.
Средносрочните ДЦК са със срок на изплащане от 1 до 5 години включително.
Дългосрочните ДЦК са със срок на изплащане над 5 години.

Източник: ТБ.

1.3.12. МЕМОРАНДУМ КЪМ АНАЛИТИЧНАТА ОТЧЕТНОСТ НА БНБ

(хил. лв.)

	12'2001	01'2002	02'2002	03'2002	04'2002
АКТИВИ					
Други вземания, в т. ч. начислени лихви	58 329	78 495	100 573	110 866	105 325
във валута	58 329	78 495	100 573	110 866	105 325
Нерезиденти	58 329	78 495	100 573	110 866	105 325
Други вземания, в т. ч. просрочени лихви ¹	34 299	34 299	34 299	19 460	19 460
в левове	32 252	32 252	32 252	17 413	17 413
Търговски банки	32 252	32 252	32 252	17 413	17 413
във валута	2 047	2 047	2 047	2 047	2 047
Търговски банки	2 047	2 047	2 047	2 047	2 047
ПАСИВИ					
Срочни депозити, в т. ч. начислени лихви	1 377	2 842	4 150	4 070	5 698
в левове	1 355	2 803	4 112	4 041	5 553
Социалноосигурителни фондове	1 355	2 803	4 112	4 041	5 553
във валута	22	39	38	29	145
Нефинансови държавни предприятия	22	39	38	29	145
Други пасиви, в т. ч. начислени лихви	1 532	1 296	506	806	1 273
в левове	286	73	72	29	77
Централно правителство	286	73	72	29	77
във валута	1 246	1 223	434	777	1 196
Централно правителство	521	163	155	221	394
Нерезиденти (МВФ)	725	1 060	279	556	802
Други пасиви, в т. ч. специфични провизии ²	70 782	70 782	70 543	46 890	46 890
Провизии по балансови позиции	70 782	70 782	70 543	46 890	46 890
Търговски банки	70 782	70 782	70 543	46 890	46 890
Други пасиви, в т. ч. амортизации	62 048	62 500	63 020	18 668	19 179

¹ Отнася се за всички лихви, чието плащане е просрочено.

² Включва специфичните провизии съгласно Наредба № 9 на БНБ.

Източник: БНБ.

1.3.13. МЕМОРАНДУМ КЪМ АНАЛИТИЧНАТА ОТЧЕТНОСТ НА ТЪРГОВСКИТЕ БАНКИ

(хил. лв.)

	12'2001	01'2002	02'2002	03'2002	04'2002
АКТИВИ					
Други вземания, в т. ч. начислени лихви	68 103	59 822	61 268	73 508	59 367
в левове	35 858	30 164	33 341	39 330	29 418
Търговски банки	2 381	1 689	1 785	2 526	1 812
Централно правителство	16 204	10 562	12 640	15 438	10 387
Нефинансови държавни предприятия	298	259	180	206	212
Частни предприятия	5 607	6 235	6 262	7 600	6 098
Домакинства	11 324	11 394	12 446	13 534	10 890
Небанкови финансови институции	23	10	16	7	8
Нерезиденти	21	15	12	19	11
във валута	32 245	29 658	27 927	34 178	29 949
Търговски банки	2 088	1 201	1 631	2 347	2 882
Централно правителство	3 730	1 032	1 546	2 294	3 282
Местно правителство	1 324	1 566	1 766	1 997	2 096
Нефинансови държавни предприятия	24	56	37	49	110
Частни предприятия	4 073	4 521	4 727	5 737	5 668
Домакинства	21	27	27	33	65
Небанкови финансови институции	12	10	10	14	20
Нерезиденти	20 973	21 245	18 183	21 707	15 826
Други вземания, в т. ч. просрочени лихви ¹	698	1 117	1 442	1 465	1 802
в левове	1 853	1 982	1 760	1 707	1 670
Местно правителство	-	7	2	-	-
Нефинансови държавни предприятия	19	-	5	11	1
Частни предприятия	1 564	1 817	1 582	1 522	1 501
Домакинства	258	157	171	160	160
Небанкови финансови институции	-	1	-	-	-
Нерезиденти	12	-	-	14	8
във валута	698	1 117	1 442	1 465	1 802
Нефинансови държавни предприятия	-	9	-	-	-
Частни предприятия	566	955	1 249	1 373	1 724
Домакинства	129	147	186	89	75
Нерезиденти	3	6	7	3	3
ПАСИВИ					
Безсрочни депозити, в т. ч. начислени лихви	632	1 106	1 190	1 493	3 960
в левове	632	1 106	1 190	1 493	1 188
Местно правителство	-	-	-	-	18
Социалноосигурителни фондове	-	-	-	-	19
Нефинансови държавни предприятия	558	823	742	855	123
Частни предприятия	35	156	234	348	431
Домакинства	34	118	195	277	554
Небанкови финансови институции	5	9	19	13	43
във валута	-	-	-	-	2 772
Местно правителство	-	-	-	-	13
Социалноосигурителни фондове	-	-	-	-	2
Нефинансови държавни предприятия	-	-	-	-	655
Частни предприятия	-	-	-	-	558
Домакинства	-	-	-	-	1 534
Небанкови финансови институции	-	-	-	-	10
Срочни депозити, в т. ч. начислени лихви	21 515	22 457	23 642	24 884	21 225
в левове	8 422	9 179	9 288	9 726	11 019
Местно правителство	97	101	107	117	13
Социалноосигурителни фондове	-	2	6	11	57
Нефинансови държавни предприятия	564	668	416	388	621
Частни предприятия	807	1 040	900	799	1 351
Домакинства	6 142	6 349	6 761	7 276	7 581
Небанкови финансови институции	812	1 019	1 098	1 135	1 396
във валута	13 093	13 278	14 354	15 158	10 206
Местно правителство	-	1	-	19	53
Социалноосигурителни фондове	-	-	-	-	134
Нефинансови държавни предприятия	2 281	2 479	2 957	3 213	457
Частни предприятия	1 045	1 032	1 396	1 452	924

(продължава)

1.3.13. МЕМОРАНДУМ КЪМ АНАЛИТИЧНАТА ОТЧЕТНОСТ НА ТЪРГОВСКИТЕ БАНКИ

(продължение)

(хил. лв.)

	12'2001	01'2002	02'2002	03'2002	04'2002
Домакинства	9 579	9 530	9 840	10 310	8 376
Небанкови финансови институции	188	236	161	164	262
Спестовни депозити на домакинства, в т. ч. начислени лихви	766	900	1 047	1 220	2 745
в левове	766	900	1 047	1 220	1 681
във валута	-	-	-	-	1 064
Издадени дългови ценни книжа, в т. ч. начислени лихви	-	-	-	-	139
в левове	-	-	-	-	21
Частни предприятия	-	-	-	-	19
Домакинства	-	-	-	-	1
Небанкови финансови институции	-	-	-	-	1
във валута	-	-	-	-	118
Небанкови финансови институции	-	-	-	-	118
Получени заеми, в т. ч. начислени лихви	242	285	74	87	12
в левове	4	6	6	9	12
Нефинансови държавни предприятия	-	-	-	-	12
Частни предприятия	4	5	6	7	-
Небанкови финансови институции	-	1	-	2	-
във валута	238	279	68	78	-
Частни предприятия	6	8	-	-	-
Домакинства	32	32	32	-	-
Небанкови финансови институции	200	239	36	78	-
Блокирани депозити, в т. ч. начислени лихви	451	498	413	428	462
в левове	14	31	40	50	92
Централно правителство	-	-	-	-	13
Местно правителство	-	-	-	-	11
Нефинансови държавни предприятия	1	4	5	10	20
Частни предприятия	12	13	14	16	16
Домакинства	1	10	15	22	29
Небанкови финансови институции	-	4	6	2	3
във валута	437	467	373	378	370
Централно правителство	-	-	-	-	1
Местно правителство	-	-	-	-	9
Нефинансови държавни предприятия	80	79	94	38	42
Частни предприятия	237	278	166	208	239
Домакинства	117	110	113	130	75
Небанкови финансови институции	3	-	-	2	4
Други пасиви, в т. ч. начислени лихви	5 738	4 333	3 202	3 622	4 879
в левове	1 063	832	586	774	1 232
Търговски банки	811	699	434	591	814
Централно правителство	40	52	66	85	313
Нерезиденти	212	81	86	98	105
във валута	4 675	3 501	2 616	2 848	3 647
Търговски банки	262	392	202	218	434
Централно правителство	3	30	60	80	199
Нерезиденти	4 410	3 079	2 354	2 550	3 014
Други пасиви, в т. ч. специфични провизии ²	551 424	534 520	535 860	529 170	517 399
Провизии по балансови позиции	466 900	448 319	450 353	440 855	430 854
Търговски банки	13 487	3 021	9 090	9 553	8 980
Централно правителство	-	-	-	4	1
Местно правителство	121	82	109	136	129
Социалноосигурителни фондове	-	92	-	-	-
Нефинансови държавни предприятия	26 464	24 064	24 062	25 099	24 747
Частни предприятия	324 042	323 037	323 543	323 551	313 645
Домакинства	34 126	40 084	36 963	30 531	33 718
Небанкови финансови институции	10 606	1 132	1 296	1 122	259
Нерезиденти	58 054	56 807	55 290	50 859	49 375
Провизии по задбалансови позиции	84 524	86 201	85 507	88 315	86 545
Други пасиви, в т. ч. амортизации	232 183	237 304	242 334	247 203	250 603

¹ Отнася се за всички лихви, чието плащане е просрочено.

² Включва специфичните провизии съгласно Наредба № 9 на БНБ.

Източник: ТБ.

1.4. СЕКТОРНИ ОТЧЕТНОСТИ НА ПАРИЧНИТЕ ФИНАНСОВИ ИНСТИТУЦИИ

1.4.1. СЕКТОРНА МЕСЕЧНА ОТЧЕТНОСТ НА БНБ (АКТИВИ) КЪМ АПРИЛ 2002 Г.

(хил. лв.)

	Общо										Нерезидентен сектор			Некласифицирани общо	
	Резидентен сектор					Други резиденти					Банки	Правителствен сектор	Други нерезиденти		
	Местни банки	Правителствен сектор общо	Централно правителство	Социалноосигурителни фондове	Други резиденти общо	Държавни предприятия	Частни предприятия	Домакинства	НБФИ	общо					
АКТИВИ	11 578 384	2 287 573	46 967	2 170 622	2 170 622	-	69 984	69 984	-	-	6 677 486	1 540 880	5 136 596	10	2 613 325
1. Каса (валута)	17 938	-	-	-	-	-	-	-	-	-	-	-	-	-	17 938
2. Монетарно злато и притежавани СТП*	827 452	-	-	-	-	-	-	-	-	-	90 221	-	90 221	-	737 231
3. Депозити	1 434 906	32	32	-	-	-	-	-	-	-	1 434 874	1 434 874	-	-	1 434 874
3.1. Безсрочни	345 937	32	32	-	-	-	-	-	-	-	345 905	345 905	-	-	345 905
в левове	-	-	-	-	-	-	-	-	-	-	-	-	-	-	-
във валута	345 937	32	32	-	-	-	-	-	-	-	345 905	345 905	-	-	345 905
3.2. Срочни	1 088 969	-	-	-	-	-	-	-	-	-	1 088 969	1 088 969	-	-	1 088 969
в левове	-	-	-	-	-	-	-	-	-	-	-	-	-	-	-
във валута	1 088 969	-	-	-	-	-	-	-	-	-	1 088 969	1 088 969	-	-	1 088 969
3.3. Блокирани	-	-	-	-	-	-	-	-	-	-	-	-	-	-	-
в левове	-	-	-	-	-	-	-	-	-	-	-	-	-	-	-
във валута	-	-	-	-	-	-	-	-	-	-	-	-	-	-	-
4. Кредити	2 197 683	2 197 683	27 061	2 170 622	2 170 622	-	-	-	-	-	-	-	-	-	-
4.1. Краткосрочни	27 061	27 061	27 061	-	-	-	-	-	-	-	-	-	-	-	-
в левове	8 902	8 902	8 902	-	-	-	-	-	-	-	-	-	-	-	-
във валута	18 159	18 159	18 159	-	-	-	-	-	-	-	-	-	-	-	-
4.2. Дългосрочни	2 170 622	2 170 622	-	2 170 622	2 170 622	-	-	-	-	-	-	-	-	-	-
в левове	-	-	-	-	-	-	-	-	-	-	-	-	-	-	-
във валута	2 170 622	2 170 622	-	2 170 622	2 170 622	-	-	-	-	-	-	-	-	-	-
5. Ценни книжа, различни от акции	2 170 622	2 170 622	-	2 170 622	2 170 622	-	-	-	-	-	5 041 494	-	5 041 494	-	5 041 494
в левове	-	-	-	-	-	-	-	-	-	-	-	-	-	-	-
във валута	2 170 622	2 170 622	-	2 170 622	2 170 622	-	-	-	-	-	5 041 494	-	5 041 494	-	5 041 494
6. Акции и други форми на собствен капитал	75 244	70 353	369	69 984	69 984	-	-	-	-	-	4 891	-	4 881	10	66 329
в левове	70 353	70 353	369	69 984	69 984	-	-	-	-	-	4 891	-	4 881	10	1 791 827
във валута	4 891	-	-	-	-	-	-	-	-	-	-	-	-	-	24 077
7. Дълготрайни активи (лв.)	66 329	-	-	-	-	-	-	-	-	-	-	-	-	-	-
8. Други активи	1 917 338	19 505	19 505	-	-	-	-	-	-	-	106 006	106 006	-	-	1 917 827
в левове	41 535	17 458	17 458	-	-	-	-	-	-	-	-	-	-	-	24 077
във валута	1 875 803	2 047	2 047	-	-	-	-	-	-	-	106 006	106 006	-	-	1 767 750

* Включва резерваната позиция в МВФ.

Източник: БНБ.

1.4. СЕКТОРНИ ОТЧЕТНОСТИ НА ПАРИЧНИТЕ ФИНАНСОВИ ИНСТИТУЦИИ

1.4.2. СЕКТОРНА МЕСЕЧНА ОТЧЕТНОСТ НА БНБ (ПАСИВИ) КЪМ АПРИЛ 2002 г.

(хил. лв.)

	Общо										Некласифицирани общо			
	Резидентен сектор					Нерезидентен сектор					Банки	Правителствен сектор	Други нерезиденти	
	Местни банки		Правителствен сектор		Други резиденти			НБФИ		общо				
общо	Местни банки	Правителствен сектор	Социално осигурителни фондове	Други резиденти	Държавни предприятия	Частни предприятия	Домакинства	НБФИ	общо	Банки	Правителствен сектор	Други нерезиденти		
ПАСИВИ	11 578 384	849 960	2 364 960	798 098	197 420	197 152	-	268	2 282 645	-	2 282 645	-	5 883 399	
9. Пари в обращение	3 073 614	-	-	-	-	-	-	-	-	-	-	-	3 073 614	
10. Депозити	3 411 577	849 960	2 364 197	798 098	197 420	197 152	-	268	-	-	-	-	-	
10.1. Безсрочни в левове	1 409 441	847 449	543 079	400 432	18 913	18 645	-	268	-	-	-	-	-	
във валута	862 018	604 400	257 350	116 359	268	-	-	268	-	-	-	-	-	
10.2. Срочни в левове	1 920 548	-	1 742 074	1 112 521	629 553	178 474	-	-	-	-	-	-	-	
валута	879 553	-	879 553	250 000	629 553	-	-	-	-	-	-	-	-	
10.3. Блокирани в левове	81 588	2 511	79 044	53 146	33	33	-	-	-	-	-	-	-	
във валута	39 284	2 511	36 740	10 842	33	33	-	-	-	-	-	-	-	
11. Кредити в левове	2 277 452	-	42 304	42 304	-	-	-	-	2 277 452	-	2 277 452	-	-	
във валута	-	-	-	-	-	-	-	-	-	-	-	-	-	
12. Капитал и резерви	2 277 452	-	-	-	-	-	-	-	2 277 452	-	2 277 452	-	-	
12.1. Основен капитал	1 068 245	-	-	-	-	-	-	-	-	-	-	-	1 068 245	
12.2. Резерви	20 000	-	-	-	-	-	-	-	-	-	-	-	20 000	
12.3. Финансов резултат	990 944	-	-	-	-	-	-	-	-	-	-	-	990 944	
13. Други пасиви в левове	57 301	763	763	763	-	-	-	-	5 193	-	5 193	-	57 301	
във валута	1 747 496	77	77	77	-	-	-	-	4 391	-	4 391	-	1 741 540	
	76 909	686	686	686	-	-	-	-	802	-	802	-	72 441	
	1 670 587	-	-	-	-	-	-	-	-	-	-	-	1 669 099	

Източник: БНБ.

1.4. СЕКТОРНИ ОТЧЕТНОСТИ НА ПАРИЧНИТЕ ФИНАНСОВИ ИНСТИТУЦИИ

1.4.3. СЕКТОРНА МЕСЕЧНА ОТЧЕТНОСТ НА ТЪРГОВСКИТЕ БАНКИ (АКТИВИ) КЪМ АПРИЛ 2002 Г.

(хил. лв.)

	Общо										Нерезидентен сектор				Некласифицирани общо			
	Резидентен сектор					Други резиденти					Нерезидентен сектор							
	Общо	БНБ	Местни банки	Правителствен сектор	Други резиденти	Държава-приятели	Частни предприятия	Домакинства	НБФИ	Банки	Правителствен сектор	Други нерезиденти						
АКТИВИ	13 536 008	8 145 572	712 254	858 344	1 748 614	1 708 164	40 450	-	4 826 360	253 118	3 601 620	944 578	27 044	4 006 324	3 271 828	635 208	99 288	1 384 112
1. Каса	399 471																	399 471
в левове	200 398																	200 398
във валута	199 073																	199 073
2. Депозити	4 389 491	1 230 509	712 254	518 255										3 158 982	3 158 982			200 398
2.1. Безсрочни депозити	936 406	726 640	712 254	14 386										209 766	209 766			200 398
в левове	470 543	470 543	469 313	1 230														199 073
във валута	465 863	256 097	242 941	13 156										209 766	209 766			
2.2. Срочни депозити	3 382 006	499 078		499 078										2 882 928	2 882 928			
в левове	208 491	208 491		208 491														
във валута	3 173 515	290 587		290 587										2 882 928	2 882 928			
2.3. Блокирани депозити	71 079	4 791		4 791										66 288	66 288			
в левове	2 140	2 140		2 140														
във валута	68 939	2 651		2 651										66 288	66 288			
3. Кредити	4 796 653	4 760 548		16 916	6 669		6 669		4 736 963	225 524	3 558 339	933 388	19 712	36 105	671		35 434	
3.1. Краткосрочни	2 585 663	2 556 309		16 402	3 656		3 656		2 536 251	160 392	2 305 220	51 437	19 202	29 354	671		28 683	
в левове	1 542 504	1 529 467		11 604	3 656		3 656		1 514 207	94 672	1 361 353	47 552	10 630	13 037			13 037	
във валута	1 043 159	1 026 842		4 798					1 022 044	65 720	943 867	3 885	8 572	16 317	671		15 646	
3.2. Дългосрочни	2 210 990	2 204 239		514	3 013		3 013		2 200 712	65 132	1 253 119	881 951	510	6 751			6 751	
в левове	1 433 226	1 429 066		514	3 013		3 013		1 425 539	39 787	537 661	847 582	509	4 160			4 160	
във валута	777 764	775 173							775 173	25 345	715 458	34 369	1	2 591			2 591	
4. Ценни книжа, различни от акции	2 559 628	1 774 523		19 139	1 723 234	1 691 560	31 674		32 150	20 490	11 660			785 105	95 796	635 208	54 101	
в левове	1 033 318	1 033 318			1 006 181	1 006 181			27 137	20 490	6 647							
във валута	1 526 310	741 205		19 139	717 053	685 379	31 674		5 013		5 013			785 105	95 796	635 208	54 101	
5. Акции и други форми на собствен капитал	37 507	37 223		6 597	30 626	6 781	16 541		30 626	6 781	16 541	7 304		284	179		105	
в левове	37 223	37 223		6 597	30 626	6 781	16 541		30 626	6 781	16 541	7 304		284	179		105	
във валута	284																	
6. Дълготрайни активи (левове)	732 403																	732 403
7. Други активи	620 855	342 769		297 437	18 711	16 604	2 107		26 621	323	15 080	11 190	28	25 848	16 200		9 648	
в левове	263 775	87 183		56 207	12 095	12 084	11		18 881	213	7 610	11 050	8	80	61		19	
във валута	357 080	255 586		241 230	6 616	4 520	2 096		7 740	110	7 470	140	20	25 768	16 139		9 629	

Източник: ТБ.

1.4. СЕКТОРНИ ОТЧЕТНОСТИ НА ПАРИЧНИТЕ ФИНАНСОВИ ИНСТИТУЦИИ

1.4.4. СЕКТОРНА МЕСЕЧНА ОТЧЕТНОСТ НА ТЪРГОВСКИТЕ БАНКИ (ПАСИВИ) КЪМ АПРИЛ 2002 г.

(хил. лв.)

	Общо										Резидентен сектор					Нерезидентен сектор					Некласифицирани общо
	Резидентен сектор					Други резиденти					Нерезидентен сектор										
	общо	БНБ	Местни банки	Правителствен сектор	общо	Централно правителство	Местно правителство	Социалноосигурителни фондове	общо	Държавни предприятия	Частни предприятия	Домакинства	НБФИ	общо	Банки	Правителствен сектор	Други нерезиденти				
ПАСИВИ	13 536 008	9 943 973	848 708	732 656	479 143	179 911	73 582	8 562 345	853 739	2 031 603	5 236 842	240 161	963 385	676 396	-	286 989	2 628 650				
8. Депозити	9 944 656	9 553 826	284	707 274	453 781	179 911	73 582	8 328 174	841 380	2 016 431	5 236 761	233 602	390 830	174 805	-	216 025	-				
8.1. Безсрочни депозити	3 074 131	2 865 108	284	324 662	140 652	125 652	58 358	2 516 951	480 868	1 386 358	613 249	36 476	209 023	105 125	-	103 898	-				
в левове	1 680 776	1 623 047	255	7 002	204 417	119 671	57 348	1 411 373	222 636	832 663	329 355	26 719	57 729	40 475	-	17 254	-				
във валута	1 393 355	1 242 061	29	16 209	120 245	5 981	1 010	1 105 578	258 232	553 695	283 894	9 757	151 294	64 650	-	86 644	-				
8.2. Срочни депозити	5 185 685	5 015 800	-	491 240	215 533	171 216	34 848	4 309 027	242 957	525 969	3 360 788	179 313	169 885	69 680	-	100 205	-				
в левове	1 646 127	1 634 925	-	206 089	50 725	15 067	57	1 378 111	123 955	246 984	875 195	131 977	11 202	-	-	11 202	-				
във валута	3 539 558	3 380 875	-	285 151	164 808	135 615	9 412	2 930 916	119 002	278 985	2 485 593	47 336	158 683	69 680	-	89 003	-				
8.3. Спасителни депозити	1 238 901	1 238 901	-	-	-	-	-	1 238 901	-	-	1 238 901	-	-	-	-	-	-				
в левове	563 551	563 551	-	-	-	-	-	563 551	-	-	563 551	-	-	-	-	-	-				
валута	675 350	675 350	-	-	-	-	-	675 350	-	-	675 350	-	-	-	-	-	-				
8.4. Блокирани депозити	445 939	434 017	-	-	-	-	-	434 017	-	-	434 017	-	-	-	-	-	-				
в левове	243 057	238 880	-	-	-	-	-	238 880	-	-	238 880	-	-	-	-	-	-				
във валута	202 882	195 137	-	-	-	-	-	195 137	-	-	195 137	-	-	-	-	-	-				
9. Издадени дългови ценни книжа	28 691	28 691	-	-	-	-	-	28 691	-	-	28 691	-	-	-	-	-	-				
в левове	1 696	1 696	-	-	-	-	-	1 696	-	-	1 696	-	-	-	-	-	-				
във валута	26 995	26 995	-	-	-	-	-	26 995	-	-	26 995	-	-	-	-	-	-				
10. Кредити	372 157	134 421	-	-	-	-	-	134 421	-	-	134 421	-	-	-	-	-	-				
в левове	120 532	117 865	-	-	-	-	-	117 865	-	-	117 865	-	-	-	-	-	-				
във валута	251 625	16 556	-	-	-	-	-	16 556	-	-	16 556	-	-	-	-	-	-				
11. Капитал и резерви	1 656 403	1 656 403	-	-	-	-	-	1 656 403	-	-	1 656 403	-	-	-	-	-	-				
11.1. Основен капитал	897 286	897 286	-	-	-	-	-	897 286	-	-	897 286	-	-	-	-	-	-				
11.2. Резерви	444 902	444 902	-	-	-	-	-	444 902	-	-	444 902	-	-	-	-	-	-				
11.3. Финансов резултат	314 215	314 215	-	-	-	-	-	314 215	-	-	314 215	-	-	-	-	-	-				
12. Други пасиви	1 534 101	227 035	-	-	-	-	-	227 035	-	-	227 035	-	-	-	-	-	-				
в левове	1 097 409	176 647	-	-	-	-	-	176 647	-	-	176 647	-	-	-	-	-	-				
във валута	436 692	50 388	-	-	-	-	-	50 388	-	-	50 388	-	-	-	-	-	-				

Източник: ТБ.

1.5. ОТЧЕТНОСТ НА БАНКИТЕ В НЕСЪСТОЯТЕЛНОСТ

1.5.1. СЕКТОРНА МЕСЕЧНА ОТЧЕТНОСТ НА ТЪРГОВСКИТЕ БАНКИ В НЕСЪСТОЯТЕЛНОСТ (АКТИВИ) КЪМ АПРИЛ 2002 г.

(хил. лв.)

	Общо											Некласифицирани общо							
	Резидентен сектор				Други резиденти				Нерезидентен сектор										
	общо	БНБ	Местни банки	Правителствен сектор	общо	Държавни предприятия	Частни предприятия	Домакинства	НБФИ	Банки	Правителствен сектор		Други нерезиденти						
АКТИВИ	471 097	314 664	38	23 679	1 051	1 051	1 051	-	-	289 896	11 499	269 915	2 795	5 687	33 424	13 381	-	20 043	123 009
1. Каса	76																		76
в левове	69																		69
във валута	7																		7
2. Депозити	21 997	21 052	38	21 014											945	945			
в левове	8 230	8 230	38	8 192															
във валута	13 767	12 822	-	12 822											945	945			
3. Кредити	243 937	243 937	-	413						243 524	9 038	227 381	2 794	4 311					
в левове	12 917	12 917	-	109						12 808	162	12 513	64	69					
във валута	231 020	231 020	-	304						230 716	8 876	214 868	2 730	4 242					
4. Цени книжа, различни от акции	2 206	1 044	-	-	1 044	1 044	1 044	-	-	-	-	-	-	-	1 162	1 162	-	-	
в левове	1	1	-	-	1	1	1	-	-	-	-	-	-	-	-	-	-	-	
във валута	2 205	1 043	-	-	1 043	1 043	1 043	-	-	-	-	-	-	-	1 162	1 162	-	-	
5. Акции и други форми на собствен капитал	65 252	42 345	853	853						41 492	1 167	39 742		583	22 907	2 865		20 042	
в левове	42 345	42 345	853	853						41 492	1 167	39 742		583					
във валута	22 907	-	-	-	-	-	-	-	-	-	-	-	-	-	22 907	2 865		20 042	
6. Дълготрайни активи (в левове)	35 604																		35 604
7. Други активи	102 025	6 286	-	1 399	7	7	7	-	-	4 880	1 294	2 792	1	793	8 410	8 409	-	1	87 329
в левове	24 948	661	-	77	7	7	7	-	-	577	-	559	1	17			-	-	24 287
във валута	77 077	5 625	-	1 322	-	-	-	-	-	4 303	1 294	2 233	-	776	8 410	8 409	-	1	63 042

Източник: ТБ в несъстоятелност.

1.5. ОТЧЕТНОСТ НА БАНКИТЕ В НЕСЪСТОЯТЕЛНОСТ

1.5.2. СЕКТОРНА МЕСЕЧНА ОТЧЕТНОСТ НА ТЪРГОВСКИТЕ БАНКИ В НЕСЪСТОЯТЕЛНОСТ (ПАСИВИ) КЪМ АПРИЛ 2002 г.

(хил. лв.)

	Общо										Нерезидентен сектор				Некласифицирани общо			
	Резидентен сектор					Други резиденти					Нерезидентен сектор							
	общо	БНБ	Местни банки	Правителствен сектор	общо	Централно правителство	Местно правителство	Социалноосигурителни фондове	Държава-общо	Частни предприятия	Домакинства	НБФИ	Банки	Правителствен сектор		Други нерезиденти		
ПАСИВИ	471 097	201 845	42 675	47 492	74 381	74 376	5	-	37 297	10 828	22 391	3 232	826	908	616	-	292	268 344
8. Депозити в левове	85 751	85 389	23 730	24 356	6	1	5	-	37 297	10 828	22 391	3 252	826	362	72	-	290	
във валута	34 459	34 373	9 971	14 138	6	1	5	-	10 258	3 500	3 407	2 912	439	86	69	-	17	
9. Издадени дългови ценни книжа	51 292	51 016	13 759	10 218	-	-	-	-	27 039	7 328	18 984	340	387	276	3	-	273	
в левове	-	-	-	-	-	-	-	-	-	-	-	-	-	-	-	-	-	
във валута	-	-	-	-	-	-	-	-	-	-	-	-	-	-	-	-	-	
10. Кредити в левове	345	345	11	334	-	-	-	-	-	-	-	-	-	-	-	-	-	
валута	345	345	11	334	-	-	-	-	-	-	-	-	-	-	-	-	-	
11. Капитал и резерви	-104 309	-	-	-	-	-	-	-	-	-	-	-	-	-	-	-	-	-104 309
11.1. Основен капитал	44 951	-	-	-	-	-	-	-	-	-	-	-	-	-	-	-	-	44 951
11.2. Резерви	17 756	-	-	-	-	-	-	-	-	-	-	-	-	-	-	-	-	17 756
11.3. Финансов резултат	-167 016	-	-	-	-	-	-	-	-	-	-	-	-	-	-	-	-	-167 016
12. Други пасиви	489 310	116 111	18 934	22 802	74 375	74 375	-	-	-	-	-	-	-	546	544	-	2	372 653
в левове	420 970	56 024	18 162	20 285	17 577	17 577	-	-	-	-	-	-	-	-	-	-	-	364 946
във валута	68 340	60 087	772	2 517	56 798	56 798	-	-	-	-	-	-	-	546	544	-	2	7 707

Източник: ТБ в несъстоятелност.

1.6. НОВОДОГОВОРЕНИ КРЕДИТИ ОТ ТЪРГОВСКИТЕ БАНКИ*

1.6.1. НОВОДОГОВОРЕНИ ЛЕВОВИ КРЕДИТИ ОТ ТЪРГОВСКИТЕ БАНКИ

(млн. лв.)

	Овърдрафт			Краткосрочни кредити			Дългосрочни кредити		
	общо	предприятия	население	общо	предприятия	население	общо	предприятия	население
2001									
януари	8.7	8.7	0.1	57.4	56.4	1.0	27.6	12.4	15.2
февруари	7.8	7.7	0.1	75.8	74.4	1.4	55.5	29.8	25.8
март	112.7	112.5	0.2	116.4	114.7	1.7	103.8	39.8	64.0
април	57.4	57.3	0.2	114.7	114.0	0.7	95.8	41.7	54.1
май	18.6	18.5	0.1	90.2	89.5	0.7	75.5	31.1	44.4
юни	23.9	23.3	0.7	136.8	135.8	1.0	97.8	39.9	57.8
юли	68.0	67.3	0.7	114.6	113.5	1.0	117.2	71.4	45.9
август	21.0	20.6	0.4	100.7	99.6	1.0	90.6	49.7	40.9
септември	21.1	19.9	1.2	138.1	137.0	1.1	96.3	50.7	45.5
октомври	42.2	41.7	0.5	121.2	120.2	1.1	80.8	39.4	41.3
ноември	15.2	14.6	0.6	112.9	110.3	2.7	85.5	40.0	45.5
декември	16.6	15.9	0.8	110.2	108.6	1.6	90.2	53.7	36.5
2002									
януари	19.7	19.0	0.7	97.8	96.7	1.1	39.0	19.5	19.5
февруари	42.1	41.4	0.7	91.0	89.2	1.8	61.6	29.1	32.5
март	77.3	76.1	1.2	141.8	139.2	2.5	118.5	67.5	50.9
април	43.1	41.4	1.7	119.4	117.0	2.3	123.0	62.5	60.5

Източник: БНБ.

1.6.2. НОВОДОГОВОРЕНИ КРЕДИТИ ОТ ТЪРГОВСКИТЕ БАНКИ В ЕВРО

(млн. лв.)

	Овърдрафт			Краткосрочни кредити			Дългосрочни кредити		
	общо	предприятия	население	общо	предприятия	население	общо	предприятия	население
2001									
януари	1.2	1.2	-	2.5	2.5	-	5.5	5.5	-
февруари	0.1	0.1	-	9.3	9.3	0.0	11.4	11.3	0.0
март	3.6	3.6	-	28.6	28.6	0.0	9.4	8.6	0.8
април	0.6	0.6	-	21.0	21.0	-	23.0	22.5	0.4
май	7.6	7.6	0.0	6.0	5.9	0.0	10.9	10.8	0.1
юни	7.4	7.4	-	18.4	18.3	0.1	18.0	17.0	1.0
юли	3.5	3.5	-	11.7	11.7	0.1	25.4	24.8	0.6
август	4.8	4.7	0.2	5.5	5.5	-	20.1	19.7	0.4
септември	12.9	12.8	0.0	38.3	38.2	0.0	23.1	22.3	0.8
октомври	3.4	3.3	0.1	30.3	30.2	0.0	36.7	36.4	0.3
ноември	5.3	5.3	0.0	45.5	45.3	0.2	62.5	61.9	0.6
декември	6.7	6.7	-	63.5	63.4	0.1	57.3	56.6	0.7
2002									
януари	2.0	2.0	-	20.2	20.1	0.0	25.9	25.5	0.4
февруари	1.5	1.5	0.0	8.8	8.7	0.1	21.9	20.9	1.0
март	3.1	3.0	0.1	30.5	30.4	0.1	44.0	43.1	0.9
април	6.4	6.4	-	41.7	41.6	0.1	46.9	45.1	1.7

Източник: БНБ.

1.6.3. НОВОДОГОВОРЕНИ КРЕДИТИ ОТ ТЪРГОВСКИТЕ БАНКИ В ЩАТСКИ ДОЛАРИ

(млн. лв.)

	Овърдрафт			Краткосрочни кредити			Дългосрочни кредити		
	общо	предприятия	население	общо	предприятия	население	общо	предприятия	население
2001									
януари	1.1	1.1	-	54.7	54.5	0.2	0.9	0.5	0.4
февруари	1.4	1.4	0.0	15.6	15.6	0.0	9.0	8.2	0.7
март	7.0	7.0	-	14.2	14.2	-	11.1	9.8	1.4
април	11.3	11.3	-	48.6	48.2	0.4	3.5	2.5	1.0
май	8.1	8.1	0.0	1.3	1.2	0.1	2.6	1.6	1.0
юни	25.2	25.2	-	14.2	14.2	0.0	6.4	4.8	1.6
юли	7.8	7.8	-	9.5	8.8	0.7	3.7	3.0	0.7
август	6.8	6.8	0.0	31.5	31.4	0.1	5.3	4.0	1.3
септември	9.8	9.8	-	27.3	27.2	0.1	9.8	8.2	1.7
октомври	3.2	3.2	0.0	9.9	9.5	0.4	10.7	9.8	0.9
ноември	9.6	9.6	0.0	15.1	15.0	0.1	9.4	7.7	1.7
декември	16.3	16.3	0.0	28.8	28.7	0.1	25.8	24.4	1.4
2002									
януари	5.4	5.4	0.0	16.7	16.7	-	3.1	2.7	0.4
февруари	1.5	1.4	0.1	66.8	66.6	0.1	9.1	7.5	1.7
март	4.9	4.9	0.0	10.4	10.1	0.3	26.8	25.5	1.3
април	23.4	23.3	0.0	60.5	60.3	0.2	27.8	26.7	1.1

* На база седмична статистическа информация.

Източник: БНБ.

1.7. МЕСЕЧНИ БАЛАНСИ И ОТЧЕТИ ЗА ПРИХОДИТЕ И РАЗХОДИТЕ НА БАНКОВАТА СИСТЕМА

1.7.1. МЕСЕЧЕН БАЛАНС НА БАНКОВАТА СИСТЕМА КЪМ МАРТ 2002 г.

(хил. лв.)

	Общо	в това число	
		левове	валута
А К Т И В И			
ПАРИЧНИ СРЕДСТВА В КАСА И ПО РАЗПЛАЩАТЕЛНИ СМЕТКИ В БНБ	992 269	623 073	369 196
Вземания от банки и други финансови институции	4 196 310	231 807	3 964 503
Ценни книжа в оборотен портфейл	1 611 915	857 767	754 148
Ценни книжа в инвестиционен портфейл	782 631	199 247	583 384
Предоставени кредити на бюджета	7 291	7 291	0
Предоставени кредити на държавни предприятия	161 650	107 853	53 797
Предоставени кредити на частни предприятия	3 312 957	1 713 563	1 599 394
Предоставени кредити на граждани и домакинства	872 267	838 645	33 622
Предоставени кредити на нефинансови институции и други клиенти	4 354 165	2 667 352	1 686 813
ДОХОДОНОСНИ АКТИВИ	10 945 021	3 956 173	6 988 848
Активи за препродажба	19 353	19 353	0
Вземания по лихви и други активи	280 960	187 145	93 815
Дълготрайни активи	472 778	472 778	0
ОБЩО АКТИВИ	12 710 381	5 258 522	7 451 859
В т. ч. заложені активи	648 469	419 962	228 507
П А С И В И И К А П И Т А Л			
Депозити от банки	695 030	248 415	446 615
Депозити от други финансови институции	226 585	144 410	82 175
Депозити от нефинансови институции и други клиенти	9 007 440	3 638 283	5 369 157
ОБЩО ДЕПОЗИТИ	9 929 055	4 031 108	5 897 947
Краткосрочно привлечени средства	209 164	89 161	120 003
Задължения по лихви и други пасиви	558 917	353 318	205 599
Дългосрочно привлечени средства	316 349	24 528	291 821
Подчинен срочен дълг	1 177	0	1 177
ОБЩО ПАСИВИ	11 014 662	4 498 115	6 516 547
Капитал	1 247 922	1 247 922	0
Резерви	447 797	447 797	0
КАПИТАЛ И РЕЗЕРВИ	1 695 719	1 695 719	0
ОБЩО ПАСИВИ И СОБСТВЕН КАПИТАЛ	12 710 381	6 193 834	6 516 547
Кредитни заместители	1 189 887	613 077	576 810
Деривати	518 311	121 853	396 458
ЗАДБАЛАНСОВИ ПАСИВИ	1 708 198	734 930	973 268

Източник: БНБ.

1.7.2. МЕСЕЧЕН ОТЧЕТ ЗА ПРИХОДИТЕ И РАЗХОДИТЕ НА БАНКОВАТА СИСТЕМА КЪМ МАРТ 2002 г.

(хил. лв.)

	Общо	в това число	
		левове	валута
Приходи от лихви по вземания от банки и други финансови институции	27 248	2 683	24 565
Приходи от лихви по кредити на нефинансови институции и други клиенти	132 344	89 802	42 542
Приходи от ценни книжа в инвестиционен портфейл	9 093	3 940	5 153
ПРИХОДИ ОТ ЛИХВИ	168 685	96 425	72 260
Разходи за лихви по депозити на банки и други финансови институции	8 084	3 856	4 228
Разходи за лихви по депозити на нефинансови институции и други клиенти	36 463	16 382	20 081
Разходи за лихви по привлечени средства	5 494	491	5 003
РАЗХОДИ ЗА ЛИХВИ	50 041	20 729	29 312
НЕТЕН ЛИХВЕН ДОХОД	118 644	75 696	42 948
Печалба/загуба от търговия и преоценка	36 428		
(намалено с провизии за загуби от кредити)	8 745		
НЕТЕН ЛИХВЕН ДОХОД И НЕТЕН ДОХОД ОТ ТЪРГОВИЯ И ПРЕОЦЕНКА	146 327		
Други нелихвени приходи	51 831		
Оперативен резултат от дейността преди разходите по икономически елементи	198 158		
Разходи по икономически елементи	127 592		
ОПЕРАТИВНА ПЕЧАЛБА/ЗАГУБА ПРЕДИ ОБЛАГАНЕ И ИЗВЪНРЕДНИ ОПЕРАЦИИ	70 566		
Печалба/загуба от преоценка и извънредни приходи/разходи	3 787		
Печалба/загуба преди данъчно облагане	74 353		
Нетна печалба/загуба след данъчно облагане	56 996		
ТЕКУЩА ПЕЧАЛБА/ЗАГУБА	56 996		

Източник: БНБ.

1.8. ГРУПИ БАНКИ*

(към 31 март 2002 г.)

Код	Банка
I група	
200	Обединена българска банка
300	Банка ДСК
621	Булбанк
II група	
150	Първа инвестиционна банка
155	Райфайзенбанк, България
400	СЖ Експресбанк
440	БНП Париба, България
660	ТБ „Биохим“
800	ТБ „Хеброс“
920	Българска пощенска банка
III група	
130	Общинска банка
160	Българо-американска кредитна банка
170	Евробанк
320	Росексимбанк
561	ТБ „България-инвест“
790	Централна кооперативна банка
888	Стопанска и инвестиционна банка
IV група	
120	Нефтинвестбанк
195	Юнионбанк
220	Корпоративна търговска банка
230	Прокредитбанк
240	Демирбанк, България
260	Токуда кредит експрес банк
470	Първа източна международна банка
480	Търговска банка на Гърция (България)
545	ЧПБ „Тексим“
620	Насърчителна банка
890	Международна банка за търговия и развитие
V група	
140	Хипоферайнсбанк, България, клон София
145	ИНГ банк Н.В., клон София
190	Банка Пиреос, клон София
199	Национална банка на Гърция, клон София
250	Ситибанк Н. А., клон София
350	Те-Дже Зираат банкас, клон София
898	Алфа банка, клон София

* Банките са разделени на пет групи в зависимост от размера на балансовото им число. Промените в групите ще се извършват при наличието на достатъчно основание, че изменението на балансовото число е резултат от фундаментални фактори.

I група над 800 млн. лв.
 II група 300 – 800 млн. лв.
 III група 100 – 300 млн. лв.
 IV група до 100 млн. лв.
 V група клонове на чуждестранни банки

Източник: БНБ.

1.9. КАПИТАЛОВА АДЕКВАТНОСТ НА ТЪРГОВСКИТЕ БАНКИ КЪМ 31 МАРТ 2002 г. (по Наредба № 8)

Групи банки	Капиталова база (хил. лв.)	Общ рисков компонент (2000.2+3000.2+4000.2) (хил. лв.)	Обща капиталова адекватност (1000/5100) (%)
I група	748 269	2 076 984	36.03
II група	396 367	1 940 550	20.43
III група	193 280	812 057	23.80
IV група	203 609	392 585	51.86
Общо за банковата система	1 541 525	5 222 177	29.52

Забележка: В изчисленията за банковата система не участва V група.

Източник: БНБ.

1.10. СЪСТОЯНИЕ НА КРЕДИТНИЯ ПОРТФЕЙЛ НА ТЪРГОВСКИТЕ БАНКИ

Групи банки	Кредити	III.2002 г.
I група	ВСИЧКО (хил. лв.)	3 842 393
	Редовни (%)	97.15
	Под наблюдение (%)	0.92
	Нередовни (%)	0.48
	Съмнителни (%)	0.27
	Загуба (%)	1.17
II група	ВСИЧКО (хил. лв.)	2 783 842
	Редовни (%)	92.52
	Под наблюдение (%)	2.74
	Нередовни (%)	0.63
	Съмнителни (%)	1.12
	Загуба (%)	3.00
III група	ВСИЧКО (хил. лв.)	1 001 618
	Редовни (%)	84.65
	Под наблюдение (%)	8.57
	Нередовни (%)	1.66
	Съмнителни (%)	1.01
	Загуба (%)	4.12
IV група	ВСИЧКО (хил. лв.)	447 872
	Редовни (%)	83.87
	Под наблюдение (%)	8.37
	Нередовни (%)	2.78
	Съмнителни (%)	0.86
	Загуба (%)	4.12
V група	ВСИЧКО (хил. лв.)	888 728
	Редовни (%)	95.59
	Под наблюдение (%)	1.67
	Нередовни (%)	0.57
	Съмнителни (%)	1.90
	Загуба (%)	0.27
Общо за банковата система	ВСИЧКО (хил. лв.)	8 964 453
	Редовни (%)	93.50
	Под наблюдение (%)	2.79
	Нередовни (%)	0.78
	Съмнителни (%)	0.81
	Загуба (%)	2.13
	Провизии (%)	4.62

Източник: БНБ.

1.11. СЪОТНОШЕНИЯ НА ВИСОКОЛИКВИДНИ АКТИВИ

(като процент от депозитите)

Групи търговски банки	III.2002 г.*	
I група	Първична ликвидност	9.65
	Вторична ликвидност	23.13
II група	Първична ликвидност	10.11
	Вторична ликвидност	27.17
III група	Първична ликвидност	11.34
	Вторична ликвидност	24.35
IV група	Първична ликвидност	14.23
	Вторична ликвидност	42.05
V група	Първична ликвидност	7.62
	Вторична ликвидност	12.13
Общо за банковата система	Първична ликвидност	9.99
	Вторична ликвидност	24.25

* Вторичната ликвидност е представена като отношение на високоликвидните активи към привлечените средства по смисъла на Наредба № 11 на БНБ.

Източник: БНБ.

1.12. МЕСЕЧНИ БАЛАНСИ И ОТЧЕТИ ЗА ПРИХОДИТЕ И РАЗХОДИТЕ НА БАНКИТЕ ПО ГРУПИ

1.12.1. МЕСЕЧЕН БАЛАНС НА БАНКИТЕ ОТ ПЪРВА ГРУПА КЪМ МАРТ 2002 г.
(хил. лв.)

	Общо	в това число	
		лехове	валута
А К Т И В И			
ПАРИЧНИ СРЕДСТВА В КАСА И ПО РАЗПЛАЩАТЕЛНИ СМЕТКИ В БНБ	457 272	259 838	197 434
Вземания от банки и други финансови институции	2 223 355	35 841	2 187 514
Ценни книжа в оборотен портфейл	724 713	446 860	277 853
Ценни книжа в инвестиционен портфейл	620 055	184 372	435 683
Предоставени кредити на бюджета	4 040	4 040	0
Предоставени кредити на държавни предприятия	39 152	28 953	10 199
Предоставени кредити на частни предприятия	751 639	512 268	239 371
Предоставени кредити на граждани и домакинства	677 974	675 199	2 775
Предоставени кредити на нефинансови институции и други клиенти	1 472 805	1 220 460	252 345
ДОХОДОНОСНИ АКТИВИ	5 040 928	1 887 533	3 153 395
Активи за препродажба	1 575	1 575	0
Вземания по лихви и други активи	101 502	77 028	24 474
Дълготрайни активи	209 508	209 508	0
ОБЩО АКТИВИ	5 810 785	2 435 482	3 375 303
В т. ч. заложени активи	316 734	218 454	98 280
П А С И В И И К А П И Т А Л			
Депозити от банки	76 774	24 702	52 072
Депозити от други финансови институции	28 632	14 950	13 682
Депозити от нефинансови институции и други клиенти	4 632 614	1 919 704	2 712 910
ОБЩО ДЕПОЗИТИ	4 738 020	1 959 356	2 778 664
Краткосрочно привлечени средства	10 472	4 831	5 641
Задължения по лихви и други пасиви	224 022	175 472	48 550
Дългосрочно привлечени средства	0	0	0
Подчинен срочен дълг	0	0	0
ОБЩО ПАСИВИ	4 972 514	2 139 659	2 832 855
Капитал	573 829	573 829	0
Резерви	264 442	264 442	0
КАПИТАЛ И РЕЗЕРВИ	838 271	838 271	0
ОБЩО ПАСИВИ И СОБСТВЕН КАПИТАЛ	5 810 785	2 977 930	2 832 855
Кредитни заместители	259 693	107 054	152 639
Деривати	213 464	37 845	175 619
ЗАДБАЛАНСОВИ ПАСИВИ	473 157	144 899	328 258

Източник: БНБ.

1.12.2. МЕСЕЧЕН ОТЧЕТ ЗА ПРИХОДИТЕ И РАЗХОДИТЕ НА БАНКИТЕ ОТ ПЪРВА ГРУПА КЪМ МАРТ 2002 г.
(хил. лв.)

	Общо	в това число	
		лехове	валута
Приходи от лихви по вземания от банки и други финансови институции	14 180	399	13 781
Приходи от лихви по кредити на нефинансови институции и други клиенти	51 223	44 101	7 122
Приходи от ценни книжа в инвестиционен портфейл	6 661	2 301	4 360
ПРИХОДИ ОТ ЛИХВИ	72 064	46 801	25 263
Разходи за лихви по депозити на банки и други финансови институции	403	121	282
Разходи за лихви по депозити на нефинансови институции и други клиенти	16 451	8 852	7 599
Разходи за лихви по привлечени средства	15	8	7
РАЗХОДИ ЗА ЛИХВИ	16 869	8 981	7 888
НЕТЕН ЛИХВЕН ДОХОД	55 195	37 820	17 375
Печалба/загуба от търговия и преценка	16 518		
(намалено с провизии за загуби от кредити)	- 1 004		
НЕТЕН ЛИХВЕН ДОХОД И НЕТЕН ДОХОД ОТ ТЪРГОВИЯ И ПРЕОЦЕНКА	72 717		
Други нелихвени приходи	19 362		
Оперативен резултат от дейността преди разходите по икономически елементи	92 079		
Разходи по икономически елементи	44 081		
ОПЕРАТИВНА ПЕЧАЛБА/ЗАГУБА ПРЕДИ ОБЛАГАНЕ И ИЗВЪНРЕДНИ ОПЕРАЦИИ	47 998		
Печалба/загуба от преценка и извънредни приходи/разходи	- 736		
Печалба/загуба преди данъчно облагане	47 262		
Нетна печалба/загуба след данъчно облагане	36 145		
ТЕКУЩА ПЕЧАЛБА/ЗАГУБА	36 145		

Източник: БНБ.

1.12.3. МЕСЕЧЕН БАЛАНС НА БАНКИТЕ ОТ ВТОРА ГРУПА КЪМ МАРТ 2002 г.

(хил. лв.)

	Общо	в това число	
		левове	валута
А К Т И В И			
ПАРИЧНИ СРЕДСТВА В КАСА И ПО РАЗПЛАЩАТЕЛНИ СМЕТКИ В БНБ	293 715	191 198	102 517
Вземания от банки и други финансови институции	1 187 259	106 235	1 081 024
Ценни книжа в оборотен портфейл	415 026	161 166	253 860
Ценни книжа в инвестиционен портфейл	139 606	3 501	136 105
Предоставени кредити на бюджета	99	99	0
Предоставени кредити на държавни предприятия	42 151	26 476	15 675
Предоставени кредити на частни предприятия	1 266 595	631 309	635 286
Предоставени кредити на граждани и домакинства	148 298	142 126	6 172
Предоставени кредити на нефинансови институции и други клиенти	1 457 143	800 010	657 133
ДОХОДОНОСНИ АКТИВИ	3 199 034	1 070 912	2 128 122
Активи за препродажба	4 141	4 141	0
Вземания по лихви и други активи	76 843	46 046	30 797
Дълготрайни активи	143 129	143 129	0
ОБЩО АКТИВИ	3 716 862	1 455 426	2 261 436
В т. ч. заложен активи	127 826	48 664	79 162
П А С И В И И К А П И Т А Л			
Депозити от банки	218 899	88 653	130 246
Депозити от други финансови институции	48 381	33 748	14 633
Депозити от нефинансови институции и други клиенти	2 637 030	974 119	1 662 911
ОБЩО ДЕПОЗИТИ	2 904 310	1 096 520	1 807 790
Краткосрочно привлечени средства	111 076	15 050	96 026
Задължения по лихви и други пасиви	194 785	116 199	78 586
Дългосрочно привлечени средства	71 786	497	71 289
Подчинен срочен дълг	0	0	0
ОБЩО ПАСИВИ	3 281 957	1 228 266	2 053 691
Капитал	301 394	301 394	0
Резерви	133 511	133 511	0
КАПИТАЛ И РЕЗЕРВИ	434 905	434 905	0
ОБЩО ПАСИВИ И СОБСТВЕН КАПИТАЛ	3 716 862	1 663 171	2 053 691
Кредитни заместители	369 944	190 619	179 325
Деривати	151 926	27 586	124 340
ЗАДБАЛАНСОВИ ПАСИВИ	521 870	218 205	303 665

Източник: БНБ.

1.12.4. МЕСЕЧЕН ОТЧЕТ ЗА ПРИХОДИТЕ И РАЗХОДИТЕ НА БАНКИТЕ ОТ ВТОРА ГРУПА КЪМ МАРТ 2002 г.

(хил. лв.)

	Общо	в това число	
		левове	валута
Приходи от лихви по вземания от банки и други финансови институции	6 689	590	6 099
Приходи от лихви по кредити на нефинансови институции и други клиенти	42 000	27 559	14 441
Приходи от ценни книжа в инвестиционен портфейл	1 793	1 184	609
ПРИХОДИ ОТ ЛИХВИ	50 482	29 333	21 149
Разходи за лихви по депозити на банки и други финансови институции	1 628	733	895
Разходи за лихви по депозити на нефинансови институции и други клиенти	9 482	3 694	5 788
Разходи за лихви по привлечени средства	1 771	170	1 601
РАЗХОДИ ЗА ЛИХВИ	12 881	4 597	8 284
НЕТЕН ЛИХВЕН ДОХОД	37 601	24 736	12 865
Печалба/загуба от търговия и преоценка	10 182		
(намалено с провизии за загуби от кредити)	8 817		
НЕТЕН ЛИХВЕН ДОХОД И НЕТЕН ДОХОД ОТ ТЪРГОВИЯ И ПРЕОЦЕНКА	38 966		
Други нелихвени приходи	18 967		
Оперативен резултат от дейността преди разходите по икономически елементи	57 933		
Разходи по икономически елементи	43 421		
ОПЕРАТИВНА ПЕЧАЛБА/ЗАГУБА ПРЕДИ ОБЛАГАНЕ И ИЗВЪНРЕДНИ ОПЕРАЦИИ	14 512		
Печалба/загуба от преоценка и извънредни приходи/разходи	2 393		
Печалба/загуба преди данъчно облагане	16 905		
Нетна печалба/загуба след данъчно облагане	12 835		
ТЕКУЩА ПЕЧАЛБА/ЗАГУБА	12 835		

Източник: БНБ.

1.12.5. МЕСЕЧЕН БАЛАНС НА БАНКИТЕ ОТ ТРЕТА ГРУПА КЪМ МАРТ 2002 г.
(хил. лв.)

	Общо	в това число	
		левове	валута
А К Т И В И			
ПАРИЧНИ СРЕДСТВА В КАСА И ПО РАЗПЛАЩАТЕЛНИ СМЕТКИ В БНБ	129 898	87 889	42 009
Вземания от банки и други финансови институции	381 965	37 351	344 614
Ценни книжа в оборотен портфейл	308 656	186 169	122 487
Ценни книжа в инвестиционен портфейл	3 887	3 875	12
Предоставени кредити на бюджета	3 152	3 152	0
Предоставени кредити на държавни предприятия	25 186	22 207	2 979
Предоставени кредити на частни предприятия	493 792	239 898	253 894
Предоставени кредити на граждани и домакинства	35 663	12 900	22 763
Предоставени кредити на нефинансови институции и други клиенти	557 793	278 157	279 636
ДОХОДНОСНИ АКТИВИ	1 252 301	505 552	746 749
Активи за препродажба	10 566	10 566	0
Вземания по лихви и други активи	76 748	46 640	30 108
Дълготрайни активи	69 352	69 352	0
ОБЩО АКТИВИ	1 538 865	719 999	818 866
В т. ч. заложене активи	163 772	123 278	40 494
П А С И В И И К А П И Т А Л			
Депозити от банки	93 301	61 477	31 824
Депозити от други финансови институции	98 615	66 090	32 525
Депозити от нефинансови институции и други клиенти	953 504	451 124	502 380
ОБЩО ДЕПОЗИТИ	1 145 420	578 691	566 729
Краткосрочно привлечени средства	12 821	5 425	7 396
Задължения по лихви и други пасиви	66 679	39 220	27 459
Дългосрочно привлечени средства	123 148	14 267	108 881
Подчинен срочен дълг	0	0	0
ОБЩО ПАСИВИ	1 348 068	637 603	710 465
Капитал	157 126	157 126	0
Резерви	33 671	33 671	0
КАПИТАЛ И РЕЗЕРВИ	190 797	190 797	0
ОБЩО ПАСИВИ И СОБСТВЕН КАПИТАЛ	1 538 865	828 400	710 465
Кредитни заместители	119 562	76 014	43 548
Деривати	25 504	15 908	9 596
ЗАДБАЛАНСОВИ ПАСИВИ	145 066	91 922	53 144

Източник: БНБ.

1.12.6. МЕСЕЧЕН ОТЧЕТ ЗА ПРИХОДИТЕ И РАЗХОДИТЕ НА БАНКИТЕ ОТ ТРЕТА ГРУПА КЪМ МАРТ 2002 г.
(хил. лв.)

	Общо	в това число	
		левове	валута
Приходи от лихви по вземания от банки и други финансови институции	4 127	1 507	2 620
Приходи от лихви по кредити на нефинансови институции и други клиенти	19 482	9 718	9 764
Приходи от ценни книжа в инвестиционен портфейл	426	421	5
ПРИХОДИ ОТ ЛИХВИ	24 035	11 646	12 389
Разходи за лихви по депозити на банки и други финансови институции	3 519	2 083	1 436
Разходи за лихви по депозити на нефинансови институции и други клиенти	6 037	2 082	3 955
Разходи за лихви по привлечени средства	2 413	115	2 298
РАЗХОДИ ЗА ЛИХВИ	11 969	4 280	7 689
НЕТЕН ЛИХВЕН ДОХОД	12 066	7 366	4 700
Печалба/загуба от търговия и преоценка	5 880		
(намалено с провизии за загуби от кредити)	1 546		
НЕТЕН ЛИХВЕН ДОХОД И НЕТЕН ДОХОД ОТ ТЪРГОВИЯ И ПРЕОЦЕНКА	16 400		
Други нелихвени приходи	7 248		
Оперативен резултат от дейността преди разходите по икономически елементи	23 648		
Разходи по икономически елементи	19 890		
ОПЕРАТИВНА ПЕЧАЛБА/ЗАГУБА ПРЕДИ ОБЛАГАНЕ И ИЗВЪНРЕДНИ ОПЕРАЦИИ	3 758		
Печалба/загуба от преоценка и извънредни приходи/разходи	289		
Печалба/загуба преди данъчно облагане	4 047		
Нетна печалба/загуба след данъчно облагане	2 778		
ТЕКУЩА ПЕЧАЛБА/ЗАГУБА	2 778		

Източник: БНБ.

1.12.7. МЕСЕЧЕН БАЛАНС НА БАНКИТЕ ОТ ЧЕТВЪРТА ГРУПА КЪМ МАРТ 2002 г.

(хил. лв.)

	Общо	в това число	
		левове	валута
А К Т И В И			
ПАРИЧНИ СРЕДСТВА В КАСА И ПО РАЗПЛАЩАТЕЛНИ СМЕТКИ В БНБ	52 500	35 592	16 908
Вземания от банки и други финансови институции	164 174	20 440	143 734
Ценни книжа в оборотен портфейл	100 211	33 840	66 371
Ценни книжа в инвестиционен портфейл	12 163	7 424	4 739
Предоставени кредити на бюджета	0	0	0
Предоставени кредити на държавни предприятия	2 100	1 048	1 052
Предоставени кредити на частни предприятия	240 109	96 046	144 063
Предоставени кредити на граждани и домакинства	6 943	6 014	929
Предоставени кредити на нефинансови институции и други клиенти	249 152	103 108	146 044
ДОХОДОНОСНИ АКТИВИ	525 700	164 812	360 888
Активи за препродажба	3 071	3 071	0
Вземания по лихви и други активи	16 368	10 917	5 451
Дълготрайни активи	37 992	37 992	0
ОБЩО АКТИВИ	635 631	252 384	383 247
В т. ч. заложен активи	17 062	6 491	10 571
П А С И В И И К А П И Т А Л			
Депозити от банки	39 800	22 827	16 973
Депозити от други финансови институции	19 001	13 293	5 708
Депозити от нефинансови институции и други клиенти	310 219	121 489	188 730
ОБЩО ДЕПОЗИТИ	369 020	157 609	211 411
Краткосрочно привлечени средства	10 098	9 276	822
Задължения по лихви и други пасиви	18 674	10 757	7 917
Дългосрочно привлечени средства	35 212	9 764	25 448
Подчинен срочен дълг	1 177	0	1 177
ОБЩО ПАСИВИ	434 181	187 406	246 775
Капитал	185 995	185 995	0
Резерви	15 455	15 455	0
КАПИТАЛ И РЕЗЕРВИ	201 450	201 450	0
ОБЩО ПАСИВИ И СОБСТВЕН КАПИТАЛ	635 631	388 856	246 775
Кредитни заместители	103 857	75 666	28 191
Деривати	6 155	1 007	5 148
ЗАДБАЛАНСОВИ ПАСИВИ	110 012	76 673	33 339

Източник: БНБ.

1.12.8. МЕСЕЧЕН ОТЧЕТ ЗА ПРИХОДИТЕ И РАЗХОДИТЕ НА БАНКИТЕ ОТ ЧЕТВЪРТА ГРУПА КЪМ МАРТ 2002 г.

(хил. лв.)

	Общо	в това число	
		левове	валута
Приходи от лихви по вземания от банки и други финансови институции	889	96	793
Приходи от лихви по кредити на нефинансови институции и други клиенти	8 827	3 284	5 543
Приходи от ценни книжа в инвестиционен портфейл	68	7	61
ПРИХОДИ ОТ ЛИХВИ	9 784	3 387	6 397
Разходи за лихви по депозити на банки и други финансови институции	590	228	362
Разходи за лихви по депозити на нефинансови институции и други клиенти	2 250	652	1 598
Разходи за лихви по привлечени средства	416	108	308
РАЗХОДИ ЗА ЛИХВИ	3 256	988	2 268
НЕТЕН ЛИХВЕН ДОХОД	6 528	2 399	4 129
Печалба/загуба от търговия и преоценка	2 624		
(намалено с провизии за загуби от кредити)	- 618		
НЕТЕН ЛИХВЕН ДОХОД И НЕТЕН ДОХОД ОТ ТЪРГОВИЯ И ПРЕОЦЕНКА	9 770		
Други нелихвени приходи	3 883		
Оперативен резултат от дейността преди разходите по икономически елементи	13 653		
Разходи по икономически елементи	11 163		
ОПЕРАТИВНА ПЕЧАЛБА/ЗАГУБА ПРЕДИ ОБЛАГАНЕ И ИЗВЪНРЕДНИ ОПЕРАЦИИ	2 490		
Печалба/загуба от преоценка и извънредни приходи/разходи	478		
Печалба/загуба преди данъчно облагане	2 968		
Нетна печалба/загуба след данъчно облагане	2 329		
ТЕКУЩА ПЕЧАЛБА/ЗАГУБА	2 329		

Източник: БНБ.

1.12.9. МЕСЕЧЕН БАЛАНС НА БАНКИТЕ ОТ ПЕТА ГРУПА КЪМ МАРТ 2002 г.
(хил. лв.)

	Общо	в това число	
		левове	валута
А К Т И В И			
ПАРИЧНИ СРЕДСТВА В КАСА И ПО РАЗПЛАЩАТЕЛНИ СМЕТКИ В БНБ	58 884	48 556	10 328
Вземания от банки и други финансови институции	239 557	31 940	207 617
Ценни книжа в оборотен портфейл	63 309	29 732	33 577
Ценни книжа в инвестиционен портфейл	6 920	75	6 845
Предоставени кредити на бюджета	0	0	0
Предоставени кредити на държавни предприятия	53 061	29 169	23 892
Предоставени кредити на частни предприятия	560 822	234 042	326 780
Предоставени кредити на граждани и домакинства	3 389	2 406	983
Предоставени кредити на нефинансови институции и други клиенти	617 272	265 617	351 655
ДОХОДНОСНИ АКТИВИ	927 058	327 364	599 694
Активи за препродажба	0	0	0
Вземания по лихви и други активи	9 499	6 514	2 985
Дълготрайни активи	12 797	12 797	0
ОБЩО АКТИВИ	1 008 238	395 231	613 007
В т. ч. заложені активи	23 075	23 075	0
П А С И В И И К А П И Т А Л			
Депозити от банки	266 256	50 756	215 500
Депозити от други финансови институции	31 956	16 329	15 627
Депозити от нефинансови институции и други клиенти	474 073	171 847	302 226
ОБЩО ДЕПОЗИТИ	772 285	238 932	533 353
Краткосрочно привлечени средства	64 697	54 579	10 118
Задължения по лихви и други пасиви	54 757	11 670	43 087
Дългосрочно привлечени средства	86 203	0	86 203
Подчинен срочен дълг	0	0	0
ОБЩО ПАСИВИ	977 942	305 181	672 761
Капитал	29 578	29 578	0
Резерви	718	718	0
КАПИТАЛ И РЕЗЕРВИ	30 296	30 296	0
ОБЩО ПАСИВИ И СОБСТВЕН КАПИТАЛ	1 008 238	335 477	672 761
Кредитни заместители	336 831	163 724	173 107
Деривати	121 262	39 507	81 755
ЗАДБАЛАНСОВИ ПАСИВИ	458 093	203 231	254 862

Източник: БНБ.

1.12.10. МЕСЕЧЕН ОТЧЕТ ЗА ПРИХОДИТЕ И РАЗХОДИТЕ НА БАНКИТЕ ОТ ПЕТА ГРУПА КЪМ МАРТ 2002 г.
(хил. лв.)

	Общо	в това число	
		левове	валута
Приходи от лихви по вземания от банки и други финансови институции	1 363	91	1 272
Приходи от лихви по кредити на нефинансови институции и други клиенти	10 812	5 140	5 672
Приходи от ценни книжа в инвестиционен портфейл	145	27	118
ПРИХОДИ ОТ ЛИХВИ	12 320	5 258	7 062
Разходи за лихви по депозити на банки и други финансови институции	1 944	691	1 253
Разходи за лихви по депозити на нефинансови институции и други клиенти	2 243	1 102	1 141
Разходи за лихви по привлечени средства	879	90	789
РАЗХОДИ ЗА ЛИХВИ	5 066	1 883	3 183
НЕТЕН ЛИХВЕН ДОХОД	7 254	3 375	3 879
Печалба/загуба от търговия и преоценка	1 224		
(намалено с провизии за загуби от кредити)	4		
НЕТЕН ЛИХВЕН ДОХОД И НЕТЕН ДОХОД ОТ ТЪРГОВИЯ И ПРЕОЦЕНКА	8 474		
Други нелихвени приходи	2 371		
Оперативен резултат от дейността преди разходите по икономически елементи	10 845		
Разходи по икономически елементи	9 037		
ОПЕРАТИВНА ПЕЧАЛБА/ЗАГУБА ПРЕДИ ОБЛАГАНЕ И ИЗВЪНРЕДНИ ОПЕРАЦИИ	1 808		
Печалба/загуба от преоценка и извънредни приходи/разходи	1 363		
Печалба/загуба преди данъчно облагане	3 171		
Нетна печалба/загуба след данъчно облагане	2 909		
ТЕКУЩА ПЕЧАЛБА/ЗАГУБА	2 909		

Източник: БНБ.

1.13. МЕЖДУБАНКОВ ПАРИЧЕН ПАЗАР

Април 2002 г.	Обеми (хил. лв.)				Лихвени проценти			Свръхрезерви* (хил. лв.)
	депозити	репо- сделки	покупки на ДЦК	общ обем	по предоставени депозити	по репо- сделки	среден за деня	
1	50 050	4 000	6 911	60 961	1.00	1.03	1.02	12 360
2	74 500	2 444	11 287	88 231	1.07	2.10	1.11	82 069
3	45 910	1 755	10 233	57 898	0.73	1.58	0.76	72 309
4	67 600	1 981	15 137	84 718	1.19	2.05	1.22	117 157
5	77 471	1 326	2 257	81 054	1.05	1.46	1.05	98 213
8	115 014	0	1 369	116 383	1.08	0.00	1.08	102 067
9	82 120	324	6 004	88 448	1.21	3.00	1.22	63 593
10	94 870	2 733	2 100	99 703	1.41	3.18	1.46	61 852
11	92 380	3 228	9 868	105 476	1.47	2.97	1.52	70 150
12	96 691	0	1 114	97 805	1.62	0.00	1.62	93 350
15	92 821	250	838	93 909	1.97	3.20	1.98	61 038
16	79 439	2 909	21 875	104 223	2.44	2.88	2.46	24 184
17	57 688	1 250	14 158	73 096	3.27	3.96	3.29	13 929
18	50 390	1 160	7 434	58 984	2.37	3.00	2.39	73 071
19	74 409	2 000	6773	83 182	1.84	2.40	1.85	91 005
22	62 639	1 666	2001	66 306	1.56	3.25	1.60	81 101
23	71 289	6 906	4005	82 200	1.29	2.06	1.36	89 082
24	77 120	5 704	18443	101 267	1.47	2.13	1.52	32 840
25	91 172	3 970	7 876	103 018	2.13	3.03	2.17	4 845
26	86 337	5 058	7 947	99 342	3.08	3.28	3.09	48 338
29	89 285	8 020	710	98 015	2.05	2.45	2.08	69 973
30	66 524	700	15 748	82 972	1.70	2.10	1.71	141 187
Средно за месеца	77 078	2 608	7 913	87 600	1.68	2.47	1.71	71 134

* Данните са от сетълмента.

Забележка: Средният лихвен процент за деня е среднопретеглен за извършените през деня операции.

Източник: БНБ.

1.14. БАНКОВ ВАЛУТЕН ПАЗАР

(евро)

Април 2002 г.	Банков сектор		Българска народна банка	
	Купена валута	Продадена валута	Купена валута	Продадена валута
1	23 817 206	17 702 129	55 238	20 459
2	38 078 491	47 075 924	37 672	32 415
3	32 950 591	32 885 371	40 162	134 006
4	43 249 702	55 640 412	37 486	23 581
5	44 345 150	32 238 502	48 251	31 771
8	92 442 256	67 808 522	58 257	11 278
9	37 002 349	42 790 806	20 479	33 706
10	35 906 580	37 507 364	79 299	22 137
11	68 312 383	65 486 073	130 613	45 224
12	47 342 911	46 038 299	26 843	169 902
15	67 181 660	59 965 285	149 975	43 131
16	37 408 173	40 632 191	255 551	77 351
17	65 468 925	74 178 380	24 624	34 873
18	28 738 651	34 645 195	288 909	52 485
19	38 531 388	44 154 519	68 126	43 047
22	28 744 173	25 809 557	48 055	10 489
23	39 150 393	39 246 192	43 752	27 062
24	41 169 344	41 884 360	15 059	25 489
25	45 873 469	45 481 930	28 532	16 372
26	75 717 140	75 187 802	28 717	20 344
29	50 891 479	49 680 554	84 321	42 213
30	53 858 938	90 594 258	152 371	31 661
Общо за месеца	1 036 181 352	1 066 633 625	1 722 292	948 996
Среднодневно	47 099 152	48 483 347	78 286	43 136

Източник: БНБ.

**1.15. КУПЕНА И ПРОДАДЕНА НАЛИЧНА ВАЛУТА
(ПОДРАЗДЕЛЕНИЯ НА ЕВРОТО)
ОТ КАСОВИТЕ СЛУЖБИ НА БНБ***

(хил. евро)

	Купена валута**	Продадена валута
I.2001	2 039	1 679
II.2001	1 397	428
III.2001	2 093	335
IV.2001	2 948	392
V.2001	4 364	371
VI.2001	6 367	459
VII.2001	17 255	352
VIII.2001	26 145	273
IX.2001	15 007	199
X.2001	13 944	178
XI.2001	14 359	97
XII.2001	42 867	70
I.2002	15 129	9 897
II.2002	5 954	3 486
III.2002	1 877	596
IV.2002	1 122	331
в т. ч. по дни		
1	56	15
2	61	18
3	64	33
4	46	11
5	25	22
8	52	13
9	29	18
10	15	15
11	50	15
12	46	13
15	69	17
16	42	11
17	65	12
18	59	6
19	49	16
22	71	12
23	35	9
24	28	19
25	24	8
26	50	14
29	81	28
30	105	6

* Операции само с физически лица.

** Включва всички валути, подразделения на еврото.

Източник: БНБ.

1.16. ОСНОВЕН ЛИХВЕН ПРОЦЕНТ

В сила от	ОЛП	
	прост годишен	ефективен годишен
3.I.2001	4.53	4.61
17.I.2001	4.29	4.35
7.II.2001	3.96	4.02
21.II.2001	4.21	4.28
7.III.2001	4.15	4.22
21.III.2001	4.15	4.22
4.IV.2001	4.24	4.31
18.IV.2001	4.36	4.43
2.V.2001	4.39	4.46
16.V.2001	4.47	4.55
6.VI.2001	4.47	4.55
20.VI.2001	4.47	4.55
4.VII.2001	4.47	4.55
18.VII.2001	4.55	4.63
1.VIII.2001	4.59	4.67
15.VIII.2001	4.75	4.84
5.IX.2001	4.68	4.76
19.IX.2001	4.76	4.85
3.X.2001	4.63	4.71
17.X.2001	4.63	4.71
7.XI.2001	4.63	4.71
21.XI.2001	4.79	4.88
5.XII.2001	4.65	4.73
19.XII.2001	4.65	4.73
2.I.2002	4.78	4.87
6.II.2002	4.54	4.62
6.III.2002	4.43	4.50
3.IV.2002	4.08	4.14

Източник: БНБ.

1.17. ЛИХВЕНИ ПРОЦЕНТИ И ДОХОДНОСТ НА ДЦК

Показатели	2001 г.											
	I	II	III	IV	V	VI	VII	VIII	IX	X	XI	XII
ОСНОВЕН ЛИХВЕН ПРОЦЕНТ (в края на периода)	4.35	4.28	4.22	4.43	4.55	4.55	4.63	4.84	4.85	4.71	4.88	4.73
КРАТКОСРОЧНИ ЛИХВЕНИ ПРОЦЕНТИ (среднопотеглени)												
Лихвени проценти по предоставени депозити на междубанковия пазар	0.83	1.97	3.36	4.11	3.70	3.82	4.48	5.70	3.67	4.78	3.78	5.51
до един ден	0.68	1.92	3.18	3.85	3.66	3.74	4.35	5.79	3.58	4.91	3.66	5.07
от един до три дена	0.69	1.66	3.54	5.85	3.42	3.52	4.48	5.23	3.12	3.71	3.21	3.07
от три дена до една седмица	1.39	2.01	3.93	3.97	3.86	4.71	4.97	5.69	4.69	5.56	5.56	9.25
от една седмица до един месец	2.71	3.64	4.35	4.34	4.43	4.82	5.10	5.69	5.18	5.32	5.71	6.68
над един месец	3.98	5.48	4.55	5.06	4.55	5.24	5.46	6.33	5.62	5.10	5.34	6.28
Лихвени проценти по срочни депозити												
левове	3.13	3.21	3.11	3.18	3.12	3.28	3.42	3.80	3.01	2.93	2.54	3.41
евро*	3.47	3.43	3.31	3.09	2.92	2.62	2.89	3.04	2.59	2.71	2.34	2.22
щатски долари	4.23	4.08	3.99	3.62	3.34	3.13	2.91	2.80	2.31	2.09	1.81	1.72
Лихвени проценти по безсрочни депозити												
левове	0.26	0.29	0.28	0.27	0.32	0.29	0.33	0.32	0.31	0.32	0.31	0.31
евро*	0.47	0.59	0.66	0.61	0.63	0.65	0.62	0.58	0.52	0.49	0.48	0.56
щатски долари	1.61	1.60	1.63	1.34	1.30	1.27	1.19	1.17	0.91	0.78	0.80	0.66
Лихвени проценти по кредити												
левове	14.22	12.51	10.61	9.68	10.69	12.22	11.73	12.06	11.76	9.83	11.90	13.21
евро*	12.14	12.54	9.74	9.71	11.56	13.53	13.23	12.25	9.92	8.04	9.11	8.01
щатски долари	10.18	12.76	14.86	7.40	12.60	10.45	12.42	11.39	10.04	13.06	10.48	8.00
Доходност на емисиите от ДЦК	4.48	4.55	4.22	4.37	4.73	4.55	4.59	4.94	4.81	4.71	5.00	4.73
ДЪЛГОСРОЧНИ ЛИХВЕНИ ПРОЦЕНТИ (среднопотеглени)												
Лихвени проценти по кредити												
левове	16.44	14.43	15.74	14.56	15.50	15.94	13.95	14.13	14.75	15.25	15.53	14.49
евро*	17.43	13.23	14.85	11.65	15.26	12.71	11.27	12.45	11.79	12.01	10.91	10.72
щатски долари	19.04	12.68	14.17	19.29	18.23	17.30	14.09	14.60	14.49	11.86	16.24	11.39
Доходност на емисиите от ДЦК	7.30	8.02	6.66	6.32	7.04	6.27	6.20	7.10	6.33	6.99	7.03	6.65

Показатели	2002 г.			
	I	II	III	IV
ОСНОВЕН ЛИХВЕН ПРОЦЕНТ (в края на периода)	4.87	4.62	4.50	3.98
КРАТКОСРОЧНИ ЛИХВЕНИ ПРОЦЕНТИ (среднопотеглени)				
Лихвени проценти по предоставени депозити на междубанковия пазар	0.99	1.52	1.22	1.69
до един ден	0.81	1.46	1.10	1.58
от един до три дена	1.00	1.47	1.16	1.85
от три дена до една седмица	2.01	2.45	1.89	1.99
от една седмица до един месец	3.32	3.35	3.19	3.19
над един месец	4.71	5.23	4.68	3.40
Лихвени проценти по срочни депозити				
левове	2.74	2.88	2.35	3.08
евро*	2.20	2.24	2.22	2.22
щатски долари	1.73	1.64	1.70	1.59
Лихвени проценти по безсрочни депозити				
левове	0.35	0.35	0.31	0.42
евро*	0.47	0.44	0.39	0.50
щатски долари	0.84	0.77	0.65	0.62
Лихвени проценти по кредити				
левове	10.07	9.8	9.67	10.12
евро*	9.47	11.7	10.77	9.90
щатски долари	9.47	11.7	12.66	7.40
Доходност на емисиите от ДЦК	4.87	4.62	4.84	4.06
ДЪЛГОСРОЧНИ ЛИХВЕНИ ПРОЦЕНТИ (среднопотеглени)				
Лихвени проценти по кредити				
левове	15.73	15.65	14.04	14.33
евро*	11.72	11.53	12.63	11.64
щатски долари	14.38	12.79	13.23	12.58
Доходност на емисиите от ДЦК	7.32	6.85	6.43	7.51

* Позицията „евро“ включва еврото и всички валути, подразделения на еврото.

Източник: БНБ.

1.18. МЕСЕЧНИ ЛИХВЕНИ ПРОЦЕНТИ*

	Номинални		Реални **	
	краткосрочни кредити	едномесечни депозити	краткосрочни кредити	едномесечни депозити
2001				
януари	1.11	0.24	0.48	-0.39
февруари	0.99	0.25	0.66	-0.08
март	0.84	0.25	0.79	0.20
април	0.77	0.26	0.95	0.44
май	0.85	0.25	0.79	0.19
юни	0.97	0.26	1.05	0.34
юли	0.93	0.27	1.12	0.46
август	0.95	0.31	0.64	0.00
септември	0.93	0.24	-0.34	-1.02
октомври	0.78	0.23	-0.92	-1.46
ноември	0.94	0.20	0.72	-0.02
декември	1.04	0.26	0.42	-0.36
2002				
януари	0.80	0.21	-1.84	-2.42
февруари	0.78	0.20	-0.84	-1.41
март	0.77	0.17	-0.01	-0.61
април	0.81	0.23	0.92	0.34

* По левовите кредити и депозити.

** Дефлирани с индекса на потребителските цени.

Източник: БНБ.

1.19. ЛИХВЕН ДИФЕРЕНЦИАЛ МЕЖДУ ГОДИШНАТА ДОХОДНОСТ НА ТРИМЕСЕЧНИТЕ ДЦК И ТРИМЕСЕЧНИЯ ЛИБОР ЗА ЕВРОТО

(%)

Дата	Доходност на ДЦК		Лихвен процент (евро) (If)	Лихвен диференциал ²
	до падежа	ефективна ¹ (I)		
3.I.2001	1.13	4.61	4.80	-0.18
17.I.2001	1.07	4.35	4.79	-0.42
7.II.2001	0.98	4.02	4.73	-0.68
21.II.2001	1.04	4.28	4.79	-0.49
7.III.2001	1.06	4.22	4.77	-0.53
21.III.2001	1.06	4.22	4.74	-0.50
4.IV.2001	1.07	4.31	4.57	-0.25
18.IV.2001	1.10	4.43	4.77	-0.32
2.V.2001	1.12	4.46	4.82	-0.34
16.V.2001	1.14	4.55	4.56	-0.02
6.VI.2001	1.14	4.55	4.44	0.10
20.VI.2001	1.14	4.55	4.45	0.09
4.VII.2001	1.14	4.55	4.45	0.09
18.VII.2001	1.16	4.63	4.48	0.14
1.VIII.2001	1.17	4.67	4.43	0.23
15.VIII.2001	1.21	4.84	4.36	0.46
5.IX.2001	1.18	4.76	4.27	0.47
19.IX.2001	1.20	4.85	3.76	1.05
3.X.2001	1.18	4.71	3.62	1.06
17.X.2001	1.18	4.71	3.65	1.03
7.XI.2001	1.18	4.71	3.37	1.30
21.XI.2001	1.22	4.88	3.36	1.46
5.XII.2001	1.16	4.73	3.35	1.34
19.XII.2001	1.16	4.73	3.35	1.34
2.I.2002	1.19	4.87	3.28	1.54
6.II.2002	1.12	4.62	3.35	1.23
6.III.2002	1.13	4.50	3.37	1.10
3.IV.2002	1.03	4.14	3.44	0.68

¹ Изчислена на годишна база.

² Изчислен по формулата:

$$ID = \left[\frac{(1+I/100)}{(1+If/100)} - 1 \right] \times 100$$

Източник: БНБ, Reuters.

1.20. ЦЕНИ НА РЕГИСТРИРАНИТЕ СДЕЛКИ С ДЦК, ДЕНОМИНИРАНИ В ЩАТСКИ ДОЛАРИ, ЕМИТИРАНИ ПО РЕДА НА ЧЛ. 5 ОТ ЗУНК

(щ. д.)

Дата	Цена		
	минимална	максимална	среднопретеглена
11.III.2002	80.67	80.67	80.67
13.III.2002	78.00	81.56	81.05
14.III.2002	71.00	80.88	75.32
15.III.2002	81.28	81.38	81.32
18.III.2002	76.01	81.40	79.20
19.III.2002	81.50	81.50	81.50
20.III.2002	78.03	78.03	78.03
21.III.2002	80.75	81.25	81.08
22.III.2002	81.00	81.13	81.03
26.III.2002	80.46	80.46	80.46
27.III.2002	80.57	80.67	80.65
28.III.2002	79.23	80.58	79.91
1.IV.2002	67.62	67.62	67.62
4.IV.2002	80.50	81.23	81.23
8.IV.2002	80.81	81.00	80.90
9.IV.2002	80.76	80.76	80.76
10.IV.2002	79.33	80.92	80.40
11.IV.2002	77.00	80.78	79.10
12.IV.2002	76.46	80.74	79.51
16.IV.2002	80.87	80.87	80.87
17.IV.2002	80.75	80.75	80.75
19.IV.2002	78.00	80.84	80.62
24.IV.2002	80.88	80.88	80.88
26.IV.2002	80.79	80.84	80.11
29.IV.2002	80.87	80.87	80.87

Забележка: Информацията се базира на регистрираните сделки в регистъра, воден в БНБ.

Източник: БНБ.

1.21. КОТИРОВКИ НА БЪЛГАРСКИТЕ БРЕЙДИОБЛИГАЦИИ

(щ. д. на 100 щ. д. номинал)

Дата	FLIRBs		IABs		DISCs	
	купува	продава	купува	продава	купува	продава
1.III.2002	89.50	90.50	87.63	88.00	88.50	89.25
4.III.2002	89.63	90.13	87.38	87.38	88.50	89.00
5.III.2002	89.50	90.00	87.50	87.75	88.25	89.00
6.III.2002	89.50	90.00	87.38	87.88	88.00	89.00
7.III.2002	89.38	90.25	87.38	87.75	88.38	88.88
8.III.2002	90.88	91.38	89.00	89.25	91.38	92.00
11.III.2002	90.63	91.25	88.88	89.38	91.75	92.13
12.III.2002	90.50	91.00	88.75	89.50	91.00	91.50
13.III.2002	90.50	91.25	88.50	89.25	91.50	92.25
14.III.2002	90.75	91.25	88.38	89.25	91.50	92.13
15.III.2002	90.75	91.25	88.38	88.75	91.50	92.00
18.III.2002	90.25	90.88	88.13	89.00	92.13	92.25
19.III.2002	90.13	91.13	88.50	88.75	92.13	92.50
20.III.2002	90.13	90.63	88.25	88.75	91.13	91.50
21.III.2002	89.88	90.50	88.13	88.38	90.50	91.00
22.III.2002	89.88	91.00	87.88	88.50	90.25	91.00
25.III.2002	89.88	91.00	87.50	88.75	89.00	91.00
26.III.2002	89.00	89.50	87.25	88.00	89.00	90.25
27.III.2002	89.63	90.25	87.50	88.00	89.50	90.50
28.III.2002	89.63	90.13	87.50	88.13	89.50	90.50
29.III.2002	89.63	90.13	87.50	88.13	89.50	90.50
1.IV.2002	89.63	90.25	87.50	88.13	89.50	90.50
2.IV.2002	89.63	90.25	87.38	88.38	89.50	90.38
3.IV.2002	89.00	91.00	87.38	88.50	89.50	90.50
4.IV.2002	89.50	89.88	87.00	87.75	89.25	90.00
5.IV.2002	89.50	89.75	88.00	88.50	89.00	90.38
8.IV.2002	90.00	90.75	87.75	88.50	90.00	90.63
9.IV.2002	90.00	90.50	87.88	88.63	89.63	90.50
10.IV.2002	90.13	90.63	88.00	88.50	90.00	90.63
11.IV.2002	90.38	91.00	88.13	88.63	90.25	90.75
12.IV.2002	90.50	91.00	88.25	88.88	90.50	91.00
15.IV.2002	90.50	91.00	88.00	89.00	90.13	90.88
16.IV.2002	90.50	90.88	88.50	88.75	90.50	90.88
17.IV.2002	90.50	91.00	88.75	89.25	90.88	91.50
18.IV.2002	91.00	91.50	89.13	89.38	91.25	91.50
19.IV.2002	91.00	91.50	89.13	89.38	91.25	91.50
22.IV.2002	91.25	92.25	89.50	90.13	91.50	92.50
23.IV.2002	92.00	92.50	89.50	90.25	92.00	92.50
24.IV.2002	91.75	92.38	89.75	90.00	91.75	92.13
25.IV.2002	91.50	92.38	89.38	89.75	91.25	92.25
26.IV.2002	91.88	92.25	89.25	89.75	91.38	91.88
29.IV.2002	92.00	92.13	89.13	90.00	91.25	92.13
30.IV.2002	91.50	92.50	89.25	89.63	91.25	91.50

FLIRBs (Front-Loaded Interest Reduction Bonds) – облигации с първоначално намалени лихви.

IABs (Interest Arrears Bonds) – облигации за неплатени лихви.

DISCs (Discount Bonds) – облигации с отстъпка.

Забележка: Котировки при затваряне на борсите.

Източник: Reuters.

2 Външен сектор

2.1. ПЛАТЕЖЕН БАЛАНС

2.1.1А. ПЛАТЕЖЕН БАЛАНС ЗА 2002 г. В ЩАТСКИ ДОЛАРИ*

(млн. щ. д.)

	I	II	III	I тримесечие
А. Текуща сметка¹	-128.7	-49.3	-55.4	-233.4
Стоки: кредит (FOB)	383.5	405.2	405.2	1193.9
Стоки: дебит (FOB)	-465.4	-481.7	-497.7	-1444.7
<i>Търговски баланс²</i>	-81.9	-76.5	-92.5	-250.8
Услуги: кредит	125.8	130.0	136.4	392.3
Транспорт ³	42.9	44.7	47.6	135.2
Туризм ⁴	42.7	51.6	58.3	152.6
Други услуги	40.2	33.7	30.6	104.5
Услуги: дебит	-134.4	-124.5	-141.6	-400.5
Транспорт ³	-57.1	-54.9	-59.9	-172.0
Туризм ⁴	-42.7	-34.4	-43.2	-120.3
Други услуги	-34.6	-35.2	-38.4	-108.2
<i>Услуги, нето</i>	-8.6	5.5	-5.2	-8.3
<i>Стоки и нефакторни услуги, нето</i>	-90.4	-71.0	-97.6	-259.1
Доход: кредит	59.0	19.7	20.7	99.4
Компенсации на заетите	6.4	5.6	6.4	18.4
Инвестиционен доход	52.7	14.1	14.2	81.0
Преки инвестиции	0.0	0.0	0.6	0.6
Портфейлни инвестиции	6.0	2.1	2.5	10.6
Други инвестиции	46.7	12.0	11.1	69.8
Доход: дебит	-121.0	-23.8	-14.2	-159.0
Компенсации на заетите	-0.8	-0.6	-1.4	-2.9
Инвестиционен доход	-120.1	-23.2	-12.9	-156.2
Преки инвестиции	-1.5	-0.9	-7.1	-9.6
Портфейлни инвестиции	-111.0	-0.1	-0.1	-111.1
Други инвестиции	-7.7	-22.2	-5.7	-35.5
<i>Доход, нето</i>	-61.9	-4.1	6.4	-59.6
<i>Стоки, нефакторни услуги и доход, нето</i>	-152.4	-75.1	-91.2	-318.7
<i>Текущи трансфери, нето⁵</i>	23.7	25.8	35.8	85.3
Текущи трансфери, кредит	30.7	30.5	42.8	104.0
Текущи трансфери, дебит	-7.0	-4.7	-7.1	-18.7
Б. Капиталова сметка^{1,6}	0.0	0.0	0.0	0.0
Капиталови трансфери, нето	0.0	0.0	0.0	0.0
<i>Общо за групи А и Б</i>	-128.7	-49.3	-55.4	-233.4
В. Финансова сметка^{1,6}	74.1	-10.7	6.7	70.1
Преки инвестиции в чужбина	-0.1	-0.2	-0.2	-0.5
Преки инвестиции в България ^{7,8}	18.9	23.0	4.9	46.8
Портфейлни инвестиции – активи	44.3	-71.6	-73.2	-100.5
Акции	0.0	0.0	0.0	0.0
Облигации	44.3	-71.6	-73.2	-100.5
Портфейлни инвестиции – пасиви	-16.9	-15.4	-33.1	-65.4
Акции	-1.3	-0.4	-1.0	-2.7
Облигации	-15.6	-15.0	-32.1	-62.7

(продължава)

(продължение)

(млн. щ. д.)

	I	II	III	I тримесечие
Други инвестиции – активи	17.2	74.7	52.6	144.5
Търговски кредити, нето	0.0	0.0	0.0	0.0
Заеми	10.7	-0.6	-3.0	7.1
Търговски банки	0.0	0.0	-3.6	-3.6
Други сектори	10.7	-0.6	0.6	10.7
Валута и депозити	8.1	61.6	22.9	92.6
Търговски банки	9.3	62.3	21.1	92.7
Други сектори ⁹	-1.2	-0.7	1.7	-0.1
Други валутни депозити ¹⁰	12.8	10.9	35.3	59.1
Други активи	-14.5	2.8	-2.6	-14.3
Други инвестиции – пасиви	10.6	-21.3	55.8	45.1
Търговски кредити, нето ¹¹	14.5	0.0	0.0	14.5
Заеми	12.8	-20.5	25.1	17.3
Държавно управление	0.0	-29.4	-9.8	-39.2
Търговски банки	0.2	0.3	1.3	1.8
Други сектори ⁸	12.5	8.6	33.6	54.7
Депозити на нерезиденти	-22.9	-27.3	11.5	-38.7
Други пасиви	6.2	26.6	19.2	51.9
Общо за групи А, Б и В	-54.6	-60.0	-48.7	-163.3
Г. Грешки и пропуски	-177.2	49.6	-19.0	-146.6
ОБЩ БАЛАНС (групи А, Б, В и Г)	-231.8	-10.4	-67.7	-309.9
Д. Резерви и друго финансиране	231.8	10.4	67.7	309.9
Валутни резерви на БНБ ¹²	261.1	-0.5	77.4	338.1
Ползвани кредити от МВФ, нето	-29.3	10.8	-9.7	-28.2
Извънредно финансиране, нето ¹³	0.0	0.0	0.0	0.0
	323.4	-5.5	51.4	369.3

* Аналитично представяне на платежния баланс в съответствие с петото издание на „Ръководство по платежен баланс“ на МВФ.

¹ Данните са предварителни.

² Данни от митнически декларации, получени от дирекция „Информационно-изчислителен център“ към „Информационно обслужване“ АД, обработени от БНБ по дата на оформяне на митническата декларация и допълнени с информация от НСИ. Данните са съгласувани с НСИ. Предварителни данни към 20 май 2002 г.

³ Оценка на БНБ.

⁴ Данни на МВР за броя и структурата на туристите по цел на пътуване и оценка на Министерството на икономиката и БНБ.

⁵ Включително данни от Агенцията за чуждестранна помощ и Българския червен кръст.

⁶ Отрицателният знак (-) показва изтичане на капитал (нарастване на активи или намаление на пасиви).

⁷ Данни от фирми с чуждестранно участие, Агенцията за приватизация, отраслови министерства, НСИ, Централния депозитар, търговските банки и др. В статията *Преки инвестиции в България* са включени и инвестициите на чуждестранни лица в недвижими имоти.

⁸ На базата на получените в БНБ отчети за задълженията по финансови кредити на местни лица към чужбина.

⁹ Данните са на БНБ и подлежат на ревизии.

¹⁰ Включва изменението на валутните депозити на домакинствата при местни банки. Данните са изчислени от курсови разлики. Отрицателният знак (-) показва намаление на депозитите, а положителният (+) – увеличение.

¹¹ Предстои да бъдат включени външните задължения на страната по търговски кредити (получени аванси и задължения към доставчици), информацията за които в момента се обработва в БНБ.

¹² Не се включват измененията на валутните резерви на БНБ, дължащи се на курсови разлики. Отрицателният знак (-) показва увеличение на валутните резерви, а положителният (+) – намаление.

¹³ Включва заеми, отпуснати в подкрепа на платежния баланс (вкл. от Европейския съюз, Световната банка и др.).

Изменения на валутните резерви на БНБ,

дължащи се и на курсови разлики:

2.1.1Б. ПЛАТЕЖЕН БАЛАНС ЗА 2002 г. В ЛЕВОВЕ*

(млн. лв.)

	I	II	III	I тримесечие
А. Текуща сметка¹	-283.0	-108.7	-127.4	-519.1
Стоки: кредит (FOB)	836.4	896.1	906.4	2638.9
Стоки: дебит (FOB)	-1014.8	-1064.8	-1113.2	-3192.8
<i>Търговски баланс²</i>	-178.4	-168.8	-206.7	-553.9
Услуги: кредит	278.2	291.1	298.9	868.2
Транспорт ³	94.5	99.7	105.1	299.2
Туризм ⁴	94.5	116.1	125.5	336.1
Други услуги	89.2	75.3	68.3	232.8
Услуги: дебит	-297.9	-279.5	-313.0	-890.4
Транспорт ³	-125.1	-121.9	-132.6	-379.5
Туризм ⁴	-94.7	-77.3	-93.1	-265.1
Други услуги	-78.1	-80.4	-87.2	-245.7
<i>Услуги, нето</i>	-19.7	11.6	-14.0	-22.2
<i>Стоки и нефакторни услуги, нето</i>	-198.1	-157.2	-220.8	-576.1
Доход: кредит	130.7	44.5	45.8	221.1
Доход: дебит	-268.6	-54.2	-32.5	-355.2
<i>Доход, нето</i>	-137.8	-9.7	13.4	-134.1
<i>Стоки, нефакторни услуги и доход, нето</i>	-335.9	-166.9	-207.4	-710.2
<i>Текущи трансфери, нето⁵</i>	52.9	58.2	80.0	191.1
Текущи трансфери, кредит	68.5	68.7	95.8	232.9
Текущи трансфери, дебит	-15.6	-10.5	-15.8	-41.8
Б. Капиталова сметка^{1,6}	0.0	0.0	0.0	0.0
Капиталови трансфери, нето	0.0	0.0	0.0	0.0
<i>Общо за групи А и Б</i>	-283.0	-108.7	-127.4	-519.1
В. Финансова сметка^{1,6}	156.0	-25.2	13.2	144.1
Преки инвестиции в чужбина	-0.2	-0.4	-0.5	-1.1
Преки инвестиции в България ^{7,8}	41.8	51.8	11.0	104.6
Портфейлни инвестиции – активи	85.2	-160.9	-163.2	-238.9
Акции	-0.4	0.0	0.2	-0.2
Облигации	85.6	-160.9	-163.4	-238.7
Портфейлни инвестиции – пасиви	-37.4	-34.7	-73.5	-145.6
Акции	-2.8	-1.0	-2.3	-6.1
Облигации	-34.6	-33.7	-71.2	-139.5
Други инвестиции – активи	37.3	167.9	117.2	322.5
Търговски кредити, нето	0.0	0.0	0.0	0.0
Заеми	23.3	-1.4	-6.7	15.2
Търговски банки	0.0	0.0	-8.1	-8.1
Други сектори	23.3	-1.4	1.4	23.3
Валута и депозити	17.9	138.5	50.9	207.2
Търговски банки	20.7	140.0	47.1	207.8
Други сектори ⁹	-2.8	-1.5	3.8	-0.6
Други валутни депозити ¹⁰	28.3	24.6	78.9	131.9
Други активи	-32.2	6.3	-5.9	-31.8
Други инвестиции – пасиви	29.2	-48.9	122.2	102.5
Търговски кредити, нето ¹¹	32.2	0.0	0.0	32.2
Заеми	28.3	-46.2	56.0	38.1
Държавно управление	0.0	-66.1	-22.0	-88.0
Търговски банки	0.6	0.7	2.9	4.1
Други сектори ⁸	27.8	19.2	75.1	122.1
Депозити на нерезиденти	-50.7	-61.5	25.8	-86.4
Други пасиви	19.4	58.8	40.4	118.6

(продължава)

(продължение)

(млн. лв.)

	I	II	III	I тримесечие
<i>Общо за групи А, Б и В</i>	-127.0	-133.9	-114.2	-375.0
Г. Грешки и пропуски	-386.5	110.6	-37.7	-313.5
ОБЩ БАЛАНС (групи А, Б, В и Г)	-513.4	-23.3	-151.9	-688.6
Д. Резерви и друго финансиране	513.4	23.3	151.9	688.6
Валутни резерви на БНБ ¹²	578.3	-1.0	173.6	750.9
Ползвани кредити от МВФ, нето	-64.9	24.3	-21.7	-62.3
Извънредно финансиране, нето ¹³	0.0	0.0	0.0	0.0

* Аналитично представяне на платежния баланс в съответствие с петото издание на „Ръководство по платежен баланс“ на МВФ.

¹ Данните са предварителни.

² Данни от митнически декларации, получени от дирекция „Информационно-изчислителен център“ към „Информационно обслужване“ АД, обработени от БНБ по дата на оформяне на митническата декларация и допълнени с информация от НСИ. Данните са съгласувани с НСИ. Предварителни данни към 20 май 2002 г.

³ Оценка на БНБ.

⁴ Данни на МВР за броя и структурата на туристите по цел на пътуване и оценка на Министерството на икономиката и БНБ.

⁵ Включително данни от Агенцията за чуждестранна помощ и Българския червен кръст.

⁶ Отрицателният знак (-) показва изтичане на капитал (нарастване на активи или намаление на пасиви).

⁷ Данни от фирми с чуждестранно участие, Агенцията за приватизация, отраслови министерства, НСИ, Централния депозитар, търговските банки и др. В статията *Преки инвестиции в България* са включени и инвестициите на чуждестранни лица в недвижими имоти.

⁸ На базата на получените в БНБ отчети за задълженията по финансови кредити на местни лица към чужбина.

¹⁰ Включва изменението на валутните депозити на домакинствата при местни банки. Данните са изчислени от курсови разлики. Отрицателният знак (-) показва намаление на депозитите, а положителният (+) – увеличение.

¹¹ Предстои да бъдат включени външните задължения на страната по търговски кредити (получени аванси и задължения към доставчици), информацията за които в момента се обработва в БНБ.

¹² Не се включват измененията на валутните резерви на БНБ, дължащи се на курсови разлики. Отрицателният знак (-) показва увеличение на валутните резерви, а положителният (+) – намаление.

¹³ Включва заеми, отпуснати в подкрепа на платежния баланс (вкл. от Европейския съюз, Световната банка и др.).

2.1.1В. ПЛАТЕЖЕН БАЛАНС ЗА 2002 г. В ЕВРО*

	(млн. евро)			
	I	II	III	I тримесечие
А. Текуща сметка ¹	-144.7	-55.6	-65.1	-265.4
Стоки: кредит (FOB)	427.6	458.1	463.5	1349.2
Стоки: дебит (FOB)	-518.8	-544.4	-569.2	-1632.4
<i>Търговски баланс ²</i>	-91.2	-86.3	-105.7	-283.2
Услуги: кредит	142.2	148.8	152.8	443.9
Транспорт ³	48.3	51.0	53.7	153.0
Туризм ⁴	48.3	59.3	64.2	171.9
Други услуги	45.6	38.5	34.9	119.0
Услуги: дебит	-152.3	-142.9	-160.0	-455.2
Транспорт ³	-63.9	-62.3	-67.8	-194.1
Туризм ⁴	-48.4	-39.5	-47.6	-135.5
Други услуги	-39.9	-41.1	-44.6	-125.6
<i>Услуги, нето</i>	-10.1	5.9	-7.2	-11.3
<i>Стоки и нефакторни услуги, нето</i>	-101.3	-80.4	-112.9	-294.5
Доход: кредит	66.8	22.7	23.4	113.0
Доход: дебит	-137.3	-27.7	-16.6	-181.6
<i>Доход, нето</i>	-70.5	-5.0	6.8	-68.6
<i>Стоки, нефакторни услуги и доход, нето</i>	-171.7	-85.3	-106.0	-363.1
<i>Текущи трансфери, нето ⁵</i>	27.1	29.8	40.9	97.7
Текущи трансфери, кредит	35.0	35.1	49.0	119.1
Текущи трансфери, дебит	-8.0	-5.4	-8.1	-21.4
Б. Капиталова сметка ^{1,6}	0.0	0.0	0.0	0.0
Капиталови трансфери, нето	0.0	0.0	0.0	0.0
<i>Общо за групи А и Б</i>	-144.7	-55.6	-65.1	-265.4
В. Финансова сметка ^{1,6}	79.8	-12.9	6.8	73.7
Преки инвестиции в чужбина	-0.1	-0.2	-0.3	-0.5
Преки инвестиции в България ^{7,8}	21.4	26.5	5.6	53.5
Портфейлни инвестиции – активи	43.6	-82.3	-83.4	-122.1
Акции	-0.2	0.0	0.1	-0.1
Облигации	43.8	-82.3	-83.5	-122.0
Портфейлни инвестиции – пасиви	-19.1	-17.7	-37.6	-74.4
Акции	-1.4	-0.5	-1.2	-3.1
Облигации	-17.7	-17.2	-36.4	-71.3
Други инвестиции – активи	19.1	85.9	59.9	164.9
Търговски кредити, нето	0.0	0.0	0.0	0.0
Заеми	11.9	-0.7	-3.4	7.8
Търговски банки	0.0	0.0	-4.1	-4.1
Други сектори	11.9	-0.7	0.7	11.9
Валута и депозити	9.1	70.8	26.0	105.9
Търговски банки	10.6	71.6	24.1	106.3
Други сектори ⁹	-1.5	-0.8	1.9	-0.3
Други валутни депозити ¹⁰	14.5	12.6	40.3	67.4
Други активи	-16.5	3.2	-3.0	-16.2
Други инвестиции – пасиви	14.9	-25.0	62.5	52.4
Търговски кредити, нето ¹¹	16.5	0.0	0.0	16.5
Заеми	14.5	-23.6	28.6	19.5
Държавно управление	0.0	-33.8	-11.2	-45.0
Търговски банки	0.3	0.4	1.5	2.1
Други сектори ⁸	14.2	9.8	38.4	62.4
Депозити на нерезиденти	-25.9	-31.5	13.2	-44.2
Други пасиви	9.9	30.0	20.7	60.6

(продължава)

(продължение)

(млн. евро)

	I	II	III	I тримесечие
<i>Общо за групи А, Б и В</i>	-64.9	-68.5	-58.4	-191.8
Г. Грешки и пропуски	-197.6	56.6	-19.3	-160.3
ОБЩ БАЛАНС (групи А, Б, В и Г)	-262.5	-11.9	-77.6	-352.1
Д. Резерви и друго финансиране	262.5	11.9	77.6	352.1
Валутни резерви на БНБ ¹²	295.7	-0.5	88.7	383.9
Ползвани кредити от МВФ, нето	-33.2	12.4	-11.1	-31.9
Извънредно финансиране, нето ¹³	0.0	0.0	0.0	0.0

* Аналитично представяне на платежния баланс в съответствие с петото издание на „Ръководство по платежен баланс“ на МВФ.

¹ Данните са предварителни.

² Данни от митнически декларации, получени от дирекция „Информационно-изчислителен център“ към „Информационно обслужване“ АД, обработени от БНБ по дата на оформяне на митническата декларация и допълнени с информация от НСИ. Данните са съгласувани с НСИ. Предварителни данни към 20 май 2002 г.

³ Оценка на БНБ.

⁴ Данни на МВР за броя и структурата на туристите по цел на пътуване и оценка на Министерството на икономиката и БНБ.

⁵ Включително данни от Агенцията за чуждестранна помощ и Българския червен кръст.

⁶ Отрицателният знак (-) показва изтичане на капитал (нарастване на активи или намаление на пасиви).

⁷ Данни от фирми с чуждестранно участие, Агенцията за приватизация, отраслови министерства, НСИ, Централния депозитар, търговските банки и др. В статията *Преки инвестиции в България* са включени и инвестициите на чуждестранни лица в недвижими имоти.

⁸ На базата на получените в БНБ отчети за задълженията по финансови кредити на местни лица към чужбина.

⁹ Данните са на БНБ и подлежат на ревизии.

¹⁰ Включва изменението на валутните депозити на домакинствата при местни банки. Данните са изчислени от курсови разлики. Отрицателният знак (-) показва намаление на депозитите, а положителният (+) – увеличение.

¹¹ Предстои да бъдат включени външните задължения на страната по търговски кредити (получени аванси и задължения към доставчици), информацията за които в момента се обработва в БНБ.

¹² Не се включват измененията на валутните резерви на БНБ, дължащи се на курсови разлики. Отрицателният знак (-) показва увеличение на валутните резерви, а положителният (+) – намаление.

¹³ Включва заеми, отпуснати в подкрепа на платежния баланс (вкл. от Европейския съюз, Световната банка и др.).

2.1.2.A. ПЛАТЕЖЕН БАЛАНС ЗА 2001 Г. В ЩАТСКИ ДОЛАРИ*

	I	II	III	I трим.	IV	V	VI	II трим.	VII	VIII	IX	III трим.	X	XI	XII	IV трим.	Общо
A. Текуща сметка¹	-138.7	-41.0	-51.7	-231.5	-82.1	-94.0	-10.3	-186.4	-80.7	79.5	-50.4	-51.5	-117.5	-157.9	-142.7	-418.2	-887.5
Стоки: кредит (FOB)	397.1	429.0	455.5	1281.7	412.4	391.6	428.6	1232.6	453.9	447.8	424.3	1325.9	454.0	448.9	363.5	1266.4	5106.5
Стоки: дебит (FOB)	-477.0	-474.6	-554.2	-1505.8	-531.1	-555.7	-598.6	-1685.3	-658.0	-549.7	-506.2	-1713.9	-631.4	-610.8	-527.2	-1769.4	-6674.4
Търговски баланс ²	-79.8	-45.6	-98.7	-224.1	-118.7	-164.0	-170.1	-452.7	-204.1	-101.9	-81.9	-388.0	-177.4	-161.9	-163.7	-503.0	-1567.8
Услуги: кредит	153.7	136.6	144.2	434.5	130.9	180.1	281.7	592.8	380.7	356.2	241.9	978.8	156.5	138.4	124.7	419.6	2425.7
Транспорт ³	44.8	45.8	48.4	138.9	42.9	53.8	72.7	169.3	92.6	90.8	67.9	251.4	49.3	46.5	137.8	175.8	697.4
Туризм ⁴	49.5	51.1	55.7	156.3	50.2	94.7	158.8	303.8	227.9	221.7	140.2	589.8	58.3	48.0	44.8	151.1	1201.0
Други услуги	59.5	39.7	40.0	139.2	37.8	31.6	50.2	119.7	60.2	43.6	33.8	137.6	49.0	43.9	37.9	130.8	527.3
Услуги: дебит	-128.0	-138.5	-132.9	-399.3	-134.7	-142.0	-173.5	-450.2	-204.1	-191.9	-183.1	-579.1	-159.2	-148.5	-144.2	-451.8	-1880.5
Транспорт ³	-54.8	-52.2	-61.6	-168.5	-60.9	-65.9	-74.0	-200.8	-83.6	-75.6	-72.2	-231.4	-74.5	-69.2	-60.3	-203.9	-804.6
Туризм ⁴	-35.6	-29.5	-34.8	-99.9	-38.1	-44.3	-54.9	-137.2	-65.1	-68.6	-69.9	-203.5	-49.5	-41.2	-37.4	-128.1	-568.8
Други услуги	-37.6	-56.9	-36.5	-130.9	-35.7	-31.9	-44.6	-112.2	-55.4	-47.7	-41.0	-144.2	-35.2	-38.0	-46.5	-119.8	-507.1
Услуги, нето	25.7	-1.9	11.3	35.1	-3.8	38.1	108.2	142.6	176.7	164.2	58.8	399.7	-2.6	-10.1	-79.5	-32.2	545.3
Стоки и нефакторни услуги, нето	-54.1	-47.5	-87.4	-188.9	-122.4	-125.9	-61.8	-310.1	-27.5	62.3	-23.1	11.7	-180.0	-172.0	-183.2	-535.2	-1022.6
Доход: кредит	56.9	35.0	30.5	122.4	21.2	21.3	24.4	66.8	38.5	26.7	20.1	85.3	22.4	21.3	33.8	77.5	352.0
Компенсации на заетите	5.7	5.6	6.6	17.9	5.0	6.3	5.6	16.9	5.4	5.9	4.6	15.9	6.8	6.3	6.7	19.8	70.5
Инвестиционен доход	51.2	29.4	23.9	104.5	16.1	15.0	18.8	49.9	33.1	20.8	15.5	69.4	15.7	15.0	27.0	57.7	281.5
Прекри инвестиции	0.0	0.0	0.0	0.0	0.0	0.2	0.2	0.4	0.0	0.0	0.0	0.0	0.0	0.0	0.2	0.2	0.6
Портфейлни инвестиции	11.4	3.5	6.5	21.4	3.7	3.5	7.1	14.3	2.7	3.6	3.5	9.9	3.6	3.0	12.6	19.1	64.7
Други инвестиции	39.8	25.8	17.5	83.1	12.4	11.3	11.5	35.2	30.4	17.2	12.0	59.5	12.1	12.0	14.2	38.3	216.2
Доход: дебит	-178.8	-43.5	-36.0	-258.2	-14.5	-34.8	-36.1	-85.5	-144.2	-36.6	-73.1	-254.0	-11.2	-35.6	-105.3	-703.1	-301.2
Компенсации на заетите	-4.0	-4.3	-1.9	-10.2	-2.6	-1.7	-1.1	-5.4	-1.4	-1.3	-2.0	-4.7	-2.3	-1.1	-3.3	-6.7	-27.0
Инвестиционен доход	-174.8	-39.2	-34.0	-248.1	-11.8	-33.1	-35.1	-80.0	-142.9	-35.4	-71.1	-249.4	-8.9	-34.5	-55.3	-98.6	-676.1
Прекри инвестиции	-3.7	-4.7	-6.3	-14.7	-4.9	-15.4	-6.8	-27.1	-2.6	-5.8	-54.7	-63.1	-3.7	-20.1	-28.1	-51.8	-156.8
Портфейлни инвестиции	-161.5	-40.4	-1.6	-163.5	-0.3	-0.3	-2.8	-3.4	-134.0	-0.3	-0.2	-134.5	-0.2	-0.1	-0.1	-0.4	-301.7
Други инвестиции	-9.7	-34.1	-26.1	-69.9	-6.6	-17.4	-25.5	-49.5	-6.2	-29.3	-16.3	-51.7	-5.1	-14.2	-27.1	-46.4	-217.5
Доход, нето	-121.9	-8.5	-5.5	-135.9	6.7	-13.5	-11.7	-18.6	-105.7	-9.9	-53.1	-168.7	11.3	-14.3	-24.8	-27.8	-351.0
Стоки, нефакторни услуги и доход, нето	-176.0	-56.0	-92.8	-324.8	-115.7	-139.4	-73.6	-328.7	-133.2	52.4	-76.2	-157.0	-168.8	-186.2	-208.0	-563.0	-1373.6
Текущи трансфери, нето ⁵	37.3	15.0	41.1	93.4	33.7	45.4	63.2	142.3	52.6	27.1	25.8	105.5	51.2	28.3	65.4	144.9	486.1
Текущи трансфери, кредит	45.0	24.1	47.9	117.0	43.0	58.0	75.0	176.1	59.2	35.1	32.5	126.8	60.8	34.7	70.9	166.4	586.2
Текущи трансфери, дебит	-7.8	-9.1	-6.7	-23.6	-9.4	-12.6	-11.8	-33.8	-6.6	-8.0	-6.7	-21.3	-9.6	-6.4	-5.6	-21.5	-100.2
B. Капиталова сметка^{1,6}	0.0	0.0	0.0	0.0	0.0	0.0	0.0	0.0	0.0	0.0	0.0	0.0	0.0	0.0	0.0	0.0	-0.1
Капиталови трансфери, нето	0.0	0.0	0.0	0.0	0.0	0.0	0.0	0.0	0.0	0.0	0.0	0.0	0.0	0.0	0.0	0.0	-0.1
Общо за групи А и Б	-138.7	-41.0	-51.7	-231.5	-82.1	-94.0	-10.4	-186.5	-80.7	79.5	-50.4	-51.5	-117.6	-158.0	-142.7	-418.2	-887.7
B. Финансова сметка^{1,6}	34.6	42.4	-71.4	5.6	178.6	10.6	23.6	212.9	39.8	32.6	86.3	158.8	108.4	520.4	44.6	673.4	1050.6
Прекри инвестиции в тужбина	0.0	-0.4	0.1	-0.3	-0.1	-1.2	-1.6	-3.0	-0.1	-2.1	-3.6	-5.9	-0.4	-0.1	-0.1	-0.6	-9.7
Прекри инвестиции в България ^{7,8}	175.1	53.4	51.0	279.5	37.2	-0.6	63.7	100.3	63.8	22.9	27.7	114.4	-0.4	83.8	110.9	194.4	688.5
Портфейлни инвестиции – активи	-50.5	-50.6	-3.0	-104.1	-13.1	17.7	42.3	46.9	-8.9	-60.7	-20.3	-89.8	30.4	76.4	17.3	124.2	-22.9
Акции	1.1	-7.5	1.3	-5.1	-1.4	0.7	1.1	0.4	-0.2	-31.1	0.4	-30.9	0.1	0.4	1.6	2.1	-33.5
Облигации	-43.1	-43.1	-4.3	-99.0	-11.7	17.0	41.2	46.5	-8.7	-29.6	-20.6	-58.9	30.3	76.0	15.7	122.1	10.7
Портфейлни инвестиции – пасиви	-9.0	-2.0	-10.6	-21.6	-0.5	-4.9	4.0	-1.4	-27.1	3.2	-16.2	-40.0	-4.8	175.1	-2.2	168.1	105.1
Акции	0.0	-1.2	1.3	0.1	-0.1	1.0	0.0	0.9	-6.0	1.0	-4.8	-9.8	0.4	0.0	-0.2	0.1	-8.6
Облигации	-9.0	-0.8	-11.9	-21.8	-0.4	-6.0	4.1	-2.3	-21.1	2.3	-11.4	-30.2	-5.1	175.1	-2.0	168.0	113.7

(продължава)

(млн. ш. л.)

(продължение)

	I	II	III	IV	V	VI	II трим.	VII	VIII	IX	III трим.	X	XI	XII	IV трим.	Общо
Други инвестиции – активи	-72.5	63.5	-130.2	-139.2	-47.8	-103.7	6.1	23.2	87.8	86.8	197.8	111.2	134.1	-16.0	229.3	294.1
Търговски кредити, нето	0.0	0.0	0.0	0.0	0.0	0.0	0.0	0.0	0.0	0.0	0.0	0.0	0.0	0.0	0.0	0.0
Заеми	0.6	2.2	1.9	4.7	-0.3	0.1	-0.2	0.7	0.4	-0.1	1.0	0.0	9.0	1.8	10.8	16.2
Търговски банки	0.0	0.0	-0.1	-0.3	-0.1	-0.2	-0.6	0.1	0.7	0.0	0.8	0.0	0.0	0.0	0.0	0.1
Други сектори	0.5	2.2	2.1	4.9	0.0	0.2	0.0	0.6	-0.3	-0.1	0.3	0.0	9.0	1.8	10.8	16.2
Валута и депозити	-82.9	25.7	-139.6	-196.8	-71.7	-132.5	-70.2	-2.9	31.1	61.7	89.9	77.2	89.4	-151.2	15.4	-161.7
Търговски банки	-82.9	25.7	-147.6	-204.8	-71.7	-132.5	-35.2	-2.8	31.4	61.6	90.1	80.2	88.5	-147.5	21.2	-128.7
Други сектори ⁹	0.0	0.0	8.0	-35.0	0.0	0.0	-35.0	-0.1	-0.3	0.2	-0.2	-3.0	0.9	-3.6	-5.7	-32.9
Други валутни депозити ¹⁰	28.7	17.0	15.8	61.6	23.8	27.0	72.3	39.2	57.0	25.3	121.5	32.8	34.1	141.3	208.2	463.5
Други активи	-18.9	18.6	-8.4	-8.7	2.5	2.0	4.5	-13.8	-0.7	-0.2	-14.7	1.3	1.6	-8.0	-5.1	-24.0
Други инвестиции – пасиви	-8.5	-21.6	21.3	-8.7	-2.6	19.0	63.9	-11.1	-18.6	11.8	-17.8	-27.8	51.2	-65.4	-42.0	-4.6
Търговски кредити, нето ¹¹	-0.2	6.9	-6.9	-0.2	0.0	0.0	0.0	0.0	0.0	0.0	0.0	0.0	0.0	0.0	0.0	-0.2
Заеми	-0.2	-28.9	-75.6	-104.7	68.7	18.8	115.4	-1.4	-17.6	-65.1	-84.1	-18.3	26.2	-122.4	-114.4	-187.9
Държавно управление	0.0	-30.7	-86.8	-117.5	-2.6	-12.7	-2.6	-17.8	0.0	-65.7	-96.0	-10.8	0.0	-65.8	-76.6	-307.9
Търговски банки	-1.5	3.7	-0.7	1.5	2.5	1.7	4.7	-0.8	1.9	0.6	1.7	2.0	-0.3	-1.0	0.7	8.6
Други сектори ⁸	1.3	-1.9	11.8	11.2	68.7	40.0	19.7	128.5	-0.5	10.7	0.1	10.2	-9.5	26.6	-55.6	38.5
Депозити на нерезиденти	-4.7	1.2	91.6	88.0	-86.1	-4.5	4.3	-86.3	-14.4	-15.5	30.6	0.7	15.7	5.9	20.7	44.7
Други пасиви	-3.3	-0.8	12.3	8.1	14.9	4.1	34.9	4.7	14.6	46.3	65.6	-25.2	19.1	36.3	30.2	138.8
Общо за групи А, Б и В	-104.1	1.4	-123.1	-225.9	96.5	-83.4	26.4	-40.8	112.1	35.9	107.3	-9.2	362.4	-98.1	255.1	162.9
Г. Грешки и пропуски	-36.0	-25.4	50.1	-11.3	-14.6	104.0	52.4	0.4	-126.1	-29.8	-155.5	164.0	-11.2	196.3	349.1	234.6
ОБЩ БАЛАНС (групи А, Б, В и Г)	-140.2	-24.0	-73.0	-237.2	81.9	20.6	78.8	-40.5	-14.0	6.2	-48.3	154.9	351.2	98.1	604.2	397.6
Д. Резерви и друго финансиране	140.2	24.0	73.0	237.2	-81.9	-20.6	-78.8	40.5	14.0	-6.2	48.3	-154.9	-351.2	-98.1	-604.2	-397.6
Валутни резерви на БНБ ¹²	183.7	34.1	16.0	233.7	-27.3	-10.8	-70.0	82.3	43.7	3.8	129.8	-163.1	-321.7	-108.3	-593.1	-299.6
Ползвани кредити от МВФ, нето	-43.5	-10.1	57.0	3.4	-54.6	-9.8	55.7	-41.8	-29.7	-10.0	-81.5	-42.3	-29.6	-9.8	-81.7	-168.5
Извънредно финансиране, нето ¹³	0.0	0.0	0.0	0.0	0.0	0.0	0.0	0.0	0.0	0.0	0.0	50.5	0.0	20.0	70.5	70.5

* Аналитично представяне на платежния баланс в съответствие с петото издание на „Ръководство по платежен баланс“ на МВФ.

¹ Данните са предварителни.

² Данни от митнически декларации, получени от дирекция „Информационно-изчислителен център“ към „Информационно обслужване“ АД, обработени от БНБ по дата на оформяне на митническата декларация и попълнени с информация от НСИ. Данните са съгласувани с НСИ. Предварителни данни към 20 март 2002 г.

³ Оценка на БНБ.

⁴ Данни на МВР за броя и структурата на туристите по цел на пътуване и оценка на Министерството на икономиката и БНБ.

⁵ Включително данни от Агенцията за чуждестранна помощ и Българския червен кръст.

⁶ Отрицателният знак (-) показва изтичане на капитал (нарастване на активи или намаляване на пасиви).

⁷ Данни от фирми с чуждестранно участие, Агенцията за приватизация, отраслови министерства, НСИ, Централния депозитар, търговските банки и др. В статията *Преки инвестиции в България* са включени и инвестициите на чуждестранни лица в недвижими имоти.

⁸ На базата на получените в БНБ отчети за задълженията по финансови кредити на местни лица към чужбина.

⁹ За периода януари – юни 2001 г. са използвани данни на Банката за международни разплащания (BIS). За периода юли – декември 2001 г. – данните са на БНБ и подлежат на ревизии.

¹⁰ Включва изменението на валутните депозити на домакинствата при местни банки. Данните са изчислени от курсови разлики. Отрицателният знак (-) показва намаляване на депозитите, а положителният (+) – увеличение.

¹¹ Предстои да бъдат включени външните задължения на страната по търговски кредити (получени аванси и задължения към доставчици), информацията за които в момента се обработва в БНБ.

¹² Не се включват измененията на валутните резерви на БНБ, дължащи се на курсови разлики. Отрицателният знак (-) показва увеличение на валутните резерви, а положителният (+) – намаляване.

¹³ Включва заеми, отпуснати в ползване на платежния баланс (вкл. от Европейския съюз, Световната банка и др.).

Изменения на валутните резерви на БНБ,

дължащи се и на курсови разлики:

186.8	48.6	145.2	380.5	-86.2	157.3	-31.0	40.1	-5.4	-86.4	11.3	-80.5	-109.7	-273.8	-75.4	-458.9	-118.9
-------	------	-------	-------	-------	-------	-------	------	------	-------	------	-------	--------	--------	-------	--------	--------

2.1.2Б. ПЛАТЕЖЕН БАЛАНС ЗА 2001 г. В ЛЕВОВЕ*

	I	II	III	I трим.	IV	V	VI	II трим.	VII	VIII	IX	III трим.	X	XI	XII	IV трим.	Общо
А. Текуща сметка¹	-293.0	-85.9	-107.7	-486.6	-178.2	-207.1	-10.1	-395.5	-175.1	160.7	-109.8	-124.3	-244.0	-345.5	-319.9	-909.4	-1915.7
Стоки: кредит (FOB)	855.6	903.1	974.9	2733.7	897.4	873.2	976.8	2747.3	1035.6	993.4	900.6	2929.6	960.0	983.4	808.1	2751.6	11162.1
Стоки: дебит (FOB)	-1026.2	-999.4	-1185.6	-3211.3	-1155.9	-1238.2	-1364.1	-3758.2	-1502.5	-1219.0	-1074.7	-3796.3	-1335.2	-1339.9	-1171.3	-3846.4	-14612.2
<i>Търговски баланс²</i>	<i>-170.7</i>	<i>-96.3</i>	<i>-210.7</i>	<i>-477.6</i>	<i>-258.6</i>	<i>-365.0</i>	<i>-387.3</i>	<i>-1010.9</i>	<i>-467.0</i>	<i>-225.6</i>	<i>-174.2</i>	<i>-866.7</i>	<i>-375.1</i>	<i>-356.5</i>	<i>-363.2</i>	<i>-1094.9</i>	<i>-3450.2</i>
Услуги: кредит	324.0	289.4	311.0	924.5	286.4	402.6	645.7	1334.7	865.3	774.5	517.7	2157.5	337.3	304.5	274.4	916.3	5332.9
Транспорт ³	94.7	96.7	103.9	295.4	93.6	120.2	166.3	380.0	210.8	198.3	145.1	554.2	105.4	102.1	92.7	300.2	1529.8
Туризм ⁴	103.2	108.5	120.0	331.6	110.1	211.7	685.8	364.1	481.8	300.2	1300.0	125.8	105.7	98.2	329.7	2647.2	7647.2
Други услуги	126.1	84.2	87.1	297.5	82.7	70.7	115.3	268.8	136.4	94.4	72.4	303.3	106.2	96.7	83.5	286.4	1155.9
Услуги: дебит	-270.1	-292.8	-287.4	-850.3	-295.0	-317.8	-388.4	-1001.3	-450.7	-418.8	-392.3	-1261.9	-341.9	-327.3	-319.5	-988.7	-4102.1
Транспорт ³	-117.0	-110.0	-131.9	-359.0	-132.7	-146.9	-166.0	-445.6	-186.5	-166.4	-153.9	-506.8	-158.3	-152.0	-133.5	-443.8	-1755.1
Туризм ⁴	-74.2	-62.5	-75.0	-211.8	-83.5	-98.9	-118.5	-300.9	-138.4	-149.2	-149.6	-437.1	-106.8	-90.8	-82.0	-279.7	-1229.4
Други услуги	-78.9	-120.2	-80.5	-279.6	-78.8	-72.1	-103.9	-254.8	-125.9	-103.3	-88.8	-318.0	-76.7	-84.5	-104.0	-265.2	-1117.6
Услуги, нето	53.9	-3.3	23.6	74.2	-8.6	84.7	257.2	333.4	414.5	355.7	125.4	895.6	-4.6	-22.8	-45.1	-72.4	1230.8
<i>Стоки и нефакторни услуги, нето</i>	<i>-116.8</i>	<i>-99.6</i>	<i>-187.0</i>	<i>-403.5</i>	<i>-267.2</i>	<i>-280.3</i>	<i>-130.1</i>	<i>-677.5</i>	<i>-52.4</i>	<i>130.0</i>	<i>-48.8</i>	<i>28.8</i>	<i>-379.7</i>	<i>-379.3</i>	<i>-408.3</i>	<i>-1167.3</i>	<i>-2219.4</i>
Доход: кредит	118.6	74.5	66.8	259.9	47.6	49.3	58.4	155.4	86.5	52.1	40.8	179.4	49.8	50.5	73.4	173.8	768.5
Доход: дебит	-373.0	-92.4	-78.1	-543.5	-32.3	-78.5	-83.4	-194.2	-328.5	-80.2	-157.2	-565.9	-24.7	-79.0	-129.1	-232.9	-1536.5
Доход, нето	-254.4	-18.0	-11.3	-283.7	15.3	-29.1	-24.9	-38.8	-241.9	-28.1	-116.4	-386.4	25.1	-28.5	-55.7	-59.1	-768.0
<i>Стоки, нефакторни услуги и доход, нето</i>	<i>-371.2</i>	<i>-117.6</i>	<i>-198.4</i>	<i>-687.2</i>	<i>-251.8</i>	<i>-309.4</i>	<i>-155.0</i>	<i>-716.3</i>	<i>-294.3</i>	<i>101.9</i>	<i>-165.2</i>	<i>-357.6</i>	<i>-354.6</i>	<i>-407.8</i>	<i>-464.0</i>	<i>-1226.4</i>	<i>-2987.4</i>
<i>Текущи трансфери, нето⁵</i>	<i>78.2</i>	<i>31.7</i>	<i>90.7</i>	<i>200.6</i>	<i>73.6</i>	<i>102.3</i>	<i>144.9</i>	<i>320.8</i>	<i>119.2</i>	<i>58.8</i>	<i>55.4</i>	<i>233.3</i>	<i>110.7</i>	<i>62.2</i>	<i>144.1</i>	<i>317.0</i>	<i>1071.7</i>
Текущи трансфери, кредит	94.5	51.0	105.4	250.8	94.1	130.6	171.9	396.6	134.1	76.0	69.6	279.7	131.3	76.3	156.4	364.0	1291.1
Текущи трансфери, дебит	-16.3	-19.3	-14.7	-50.2	-20.5	-28.3	-27.0	-75.8	-14.8	-17.3	-14.3	-46.4	-20.7	-14.0	-12.3	-47.0	-219.4
Б. Капиталова сметка^{1,6}	0.0	0.0	0.0	-0.1	0.0	0.0	0.0	0.0	0.0	0.0	0.0	0.0	0.0	0.0	0.0	-0.1	-0.3
Капиталови трансфери, нето	0.0	0.0	-0.1	-0.1	0.0	0.0	0.0	0.0	0.0	0.0	0.0	0.0	0.0	0.0	0.0	-0.1	-0.3
<i>Общо за групи А и Б</i>	<i>-293.0</i>	<i>-85.9</i>	<i>-107.7</i>	<i>-486.6</i>	<i>-178.2</i>	<i>-207.1</i>	<i>-10.2</i>	<i>-395.5</i>	<i>-175.1</i>	<i>160.7</i>	<i>-109.8</i>	<i>-124.3</i>	<i>-244.0</i>	<i>-345.6</i>	<i>-320.0</i>	<i>-909.5</i>	<i>-1916.0</i>
В. Финансова сметка^{1,6}	72.5	90.3	-151.9	10.9	391.1	29.0	52.3	472.4	84.6	65.2	185.2	335.0	235.4	1147.6	94.1	1477.1	2295.4
Преки инвестиции в чужбина	0.1	-0.8	0.2	-0.6	-0.3	-2.7	-3.7	-6.8	-0.3	-4.4	-7.7	-12.5	-0.8	-0.3	-0.2	-1.3	-21.1
Преки инвестиции в България ^{7,8}	364.9	113.4	109.8	588.1	81.6	-1.4	143.9	224.2	143.7	49.7	59.4	252.8	-0.8	184.5	243.1	426.8	1491.9
Порфейлни инвестиции – активи	-105.0	-107.6	-11.4	-224.0	-25.6	32.4	97.3	104.1	-18.7	-128.7	-43.7	-191.1	64.5	166.6	32.0	263.1	-47.9
Акции	2.3	-16.2	-0.6	-14.5	-1.6	-2.9	2.6	-1.9	0.8	-64.7	0.5	-63.4	-0.8	-0.8	2.6	1.0	-78.8
Облигации	-107.3	-91.4	-10.8	-209.5	-24.0	35.3	94.7	106.0	-19.5	-64.0	-44.2	-127.8	65.3	167.4	29.4	262.1	30.9
Порфейлни инвестиции – пасиви	-18.8	-4.3	-22.9	-46.0	-1.1	-11.0	9.3	-2.9	-61.6	7.0	-34.6	-89.1	-10.3	385.5	-4.9	370.4	232.4
Акции	0.0	-2.5	2.8	0.3	-0.2	2.3	0.0	2.1	-13.6	2.1	-10.2	-21.8	0.8	-0.1	-0.4	0.3	-19.1
Облигации	-18.8	-1.8	-25.8	-46.4	-0.9	-13.3	9.3	-4.9	-47.9	4.9	-24.4	-67.4	-11.1	385.6	-4.4	370.1	251.4
Други инвестиции – активи	-151.1	134.7	-280.4	-296.8	346.0	-107.9	-237.8	0.4	53.2	191.2	185.8	430.2	240.1	295.0	-35.5	499.7	633.5
Търговски кредити, нето	0.0	0.0	0.0	0.0	0.0	0.0	0.0	0.0	0.0	0.0	0.0	0.0	0.0	0.0	0.0	0.0	0.0
Заеми	1.2	4.8	4.3	10.2	-0.6	0.2	-0.4	-0.8	1.6	0.9	-0.1	2.3	0.0	19.7	4.0	23.7	35.5
Търговски банки	0.0	0.0	-0.3	-0.3	-0.7	-0.2	-0.4	-1.2	0.0	1.5	0.0	1.7	0.0	0.0	0.0	0.0	0.0
Други сектори	1.1	4.8	4.6	10.5	0.0	0.4	0.0	0.5	1.3	-0.6	-0.1	0.6	0.0	19.7	4.0	23.7	35.3

(продължава)

(млн. лв.)

(продължение)

	I	II	III	I трим.	IV	V	VI	II трим.	VII	VIII	IX	III трим.	X	XI	XII	IV трим.	Общо
Валута и депозити	-172.7	54.6	-300.2	-418.4	293.7	-160.2	-303.8	-170.3	-6.5	67.5	132.2	193.2	166.8	196.8	-331.4	32.2	-363.3
Търговски банки	-172.7	54.6	-317.4	-435.6	370.4	-160.2	-303.8	-93.6	-6.5	68.1	131.8	193.5	173.2	194.9	-323.3	44.7	-291.0
Други сектори ⁹	0.0	0.0	17.2	17.2	-76.7	0.0	0.0	-76.7	0.0	-0.6	0.4	-0.3	-6.4	2.0	-8.0	-12.5	-72.3
Други валутни депозити ¹⁰	59.9	36.1	34.1	130.1	47.1	53.2	61.8	162.1	89.1	123.9	54.2	267.1	70.7	75.1	309.6	455.5	1014.8
Други активи	-39.4	39.2	-18.5	-18.7	5.8	-1.1	4.6	9.3	-31.0	-1.0	-0.4	-32.4	2.7	3.3	-17.7	-11.7	-53.5
Други инвестиции – пасиви	-17.5	-45.2	52.9	-9.8	-9.4	119.6	43.3	153.4	-31.7	-49.5	26.0	-55.3	-57.4	116.3	-140.5	-81.7	6.7
Търговски кредити, нето ¹¹	-0.4	14.7	-14.8	-0.5	0.0	0.0	0.0	0.0	0.0	0.0	0.0	0.0	0.0	0.0	0.0	0.0	-0.6
Заеми	-0.4	-61.4	-162.8	-224.6	150.5	62.4	43.1	256.0	-3.2	-38.3	-139.4	-180.9	-39.5	57.8	-268.3	-250.0	-399.4
Държавно управление	0.0	-65.1	-186.7	-251.8	-5.6	-28.4	-5.9	-39.9	0.0	-65.9	-140.8	-206.6	-23.3	0.0	-144.2	-167.4	-665.7
Търговски банки	-3.3	7.9	-1.5	3.1	1.4	3.8	10.6	1.9	-1.9	4.2	1.3	3.5	4.3	-0.8	-2.2	1.3	18.6
Други сектори ⁸	2.8	-4.1	25.5	24.1	150.6	89.4	45.2	285.3	-1.2	23.3	0.1	2.2	-20.5	58.6	-122.0	-83.9	247.7
Депозити на нерезиденти	-9.9	2.5	197.0	189.6	-188.7	-10.0	9.8	-188.9	-32.7	-33.7	65.5	-0.9	33.9	12.9	45.4	92.2	92.0
Други пасиви	-6.8	-1.0	33.5	25.7	28.9	67.1	-9.6	86.4	4.1	22.5	99.9	126.5	-51.9	45.6	82.4	76.1	314.6
<i>Общо за групи А, Б и В</i>	<i>-220.6</i>	<i>4.4</i>	<i>-259.6</i>	<i>-475.7</i>	<i>212.9</i>	<i>-178.1</i>	<i>42.1</i>	<i>76.9</i>	<i>-90.5</i>	<i>225.9</i>	<i>75.3</i>	<i>210.7</i>	<i>-8.6</i>	<i>802.0</i>	<i>-225.8</i>	<i>567.6</i>	<i>379.4</i>
Г. Грешки и пропуски	-71.6	-55.3	102.6	-24.4	-33.4	224.2	-96.6	94.3	-1.5	-256.3	-62.2	-320.0	290.2	-28.7	440.9	702.4	452.3
ОБЩ БАЛАНС (групи А, Б, В и Г)	-292.2	-50.9	-157.0	-500.1	179.5	46.1	-54.5	171.1	-92.0	-30.4	13.1	-109.3	281.6	773.3	215.1	1270.0	831.7
Д. Резерви и друго финансиране	292.2	50.9	157.0	500.1	-179.5	-46.1	54.5	-171.1	92.0	30.4	-13.1	109.3	-281.6	-773.3	-215.1	-1270.0	-831.7
Валутни резерви на БНБ ¹²	382.8	72.3	34.4	489.5	-59.8	-24.2	-73.2	-157.2	187.0	95.0	8.3	290.3	-299.4	-708.2	-237.4	-1245.0	-622.4
Ползвани кредити от МВФ, нето	-90.7	-21.3	122.6	10.6	-119.7	-21.9	127.7	-14.0	-95.0	-64.6	-21.4	-181.0	-91.4	-65.1	-21.5	-178.0	-362.3
Извънредно финансиране, нето ¹³	0.0	0.0	0.0	0.0	0.0	0.0	0.0	0.0	0.0	0.0	0.0	0.0	109.1	0.0	43.8	153.0	153.0

* Аналитично представяне на платежния баланс в съответствие с летното издание на „Ръководство по платежен баланс“ на МВФ.

¹ Данните са предрарителни.
² Данни от мигнически декларации, получени от дирекция „Информационно-изчислителен център“ към „Информационно обслужване“ АД, обработени от БНБ по дата на оформяне на мигническата декларация и допълнени с информация от НСИ. Предварителни данни към 20 март 2002 г.

³ Оценка на БНБ.

⁴ Данни на МВР за броя и структурата на туристите по цел на пътуване и оценка на Министерството на икономиката и БНБ.

⁵ Включително данни от Агенцията за чуждестранна помощ и Българския червен кръст.

⁶ Отрицателният знак (-) показва изтичане на капитал (нарастване на активи или намаляване на пасиви).

⁷ Данни от фирми с чуждестранно участие, Агенцията за приватизация, отраслови министерства, НСИ, Централния депозитар, търговските банки и др. В статията *Преки инвестиции в България* са включени и инвестициите на чуждестранни лица в недвижими имоти.

⁸ На базата на получените в БНБ отчети за задълженията по финансови кредити на местни лица към чужбина.

⁹ За периода януари – юни 2001 г. са използвани данни на Банката за международни разплащания (BIS). За периода юли – декември 2001 г. – данните са на БНБ и подлежат на ревизии.

¹⁰ Включва изменението на валутните депозити на домакинствата при местни банки. Данните са изчислени от курсови разлики. Отрицателният знак (-) показва намаляване на депозитите, а положителният (+) – увеличение.

¹¹ Предстои да бъдат включени външните задължения на страната по търговски кредити (получени аванси и задължения към доставчици), информацията за които в момента се обработва в БНБ.

¹² Не се включват изменението на валутните резерви на БНБ, дължащи се на курсови разлики. Отрицателният знак (-) показва увеличение на валутните резерви, а положителният (+) – намаляване.

¹³ Включва заеми, отпуснати в подкрепа на платежния баланс (вкл. от Европейския съюз, Световната банка и др.).

2.1.2В. ПЛАТЕЖЕН БАЛАНС ЗА 2001 г. В ЕВРО*

	I	II	III	I трим.	IV	V	VI	II трим.	VII	VIII	IX	III трим.	X	XI	XII	IV трим.	Общо
А. Текуща сметка¹	-149.8	-43.9	-55.1	-248.8	-91.1	-105.9	-5.2	-202.2	-89.5	82.1	-56.1	-63.5	-124.7	-176.7	-163.6	-465.0	-979.5
Стоки: кредит (FOB)	437.5	461.8	498.5	1397.7	458.8	446.4	499.4	1404.7	529.5	507.9	460.5	1497.9	490.8	502.8	413.2	1406.8	5707.1
Стоки: дебит (FOB)	-524.7	-511.0	-606.2	-1641.9	-591.0	-633.1	-697.4	-1921.5	-768.2	-623.3	-549.5	-1941.0	-682.7	-685.1	-598.9	-1966.7	-7471.1
Търговски баланс ²	-87.3	-49.2	-107.7	-244.2	-132.2	-186.6	-198.0	-516.9	-238.7	-175.4	-89.1	-443.2	-191.8	-182.3	-185.7	-559.8	-1764.0
Услуги: кредит	165.7	148.0	159.0	472.7	146.4	205.8	330.1	682.4	442.4	396.0	264.7	1103.1	172.5	155.7	140.3	468.5	2726.7
Транспорт ³	48.4	49.5	53.1	151.0	47.9	61.4	85.0	194.3	107.8	101.4	74.2	283.3	53.9	52.2	47.4	153.5	782.2
Туризм ⁴	52.7	55.5	61.3	169.5	56.3	108.2	186.1	350.7	264.9	246.3	153.5	664.7	64.3	54.0	50.2	168.6	1353.5
Други услуги	64.5	43.1	44.6	152.1	42.3	36.2	59.0	137.4	69.8	48.3	37.0	155.1	54.3	49.5	42.7	146.4	591.0
Услуги: дебит	-138.1	-149.7	-146.9	-434.7	-150.8	-162.5	-198.6	-511.9	-230.5	-214.2	-200.6	-645.2	-174.8	-167.3	-163.4	-505.5	-2097.4
Транспорт ³	-59.8	-56.3	-67.4	-183.5	-67.8	-75.1	-84.9	-227.8	-95.4	-85.1	-78.7	-259.1	-81.0	-77.7	-68.3	-226.9	-897.4
Туризм ⁴	-37.9	-32.0	-38.3	-108.3	-42.7	-50.6	-60.6	-153.9	-70.7	-76.3	-76.5	-223.5	-54.6	-46.4	-41.9	-143.0	-628.6
Други услуги	-40.3	-61.5	-41.2	-143.0	-40.3	-36.8	-53.1	-130.3	-64.4	-52.8	-45.4	-162.6	-39.2	-43.2	-53.2	-135.6	-571.4
Услуги, нето	27.5	-1.7	12.1	37.9	-4.4	43.3	131.5	170.5	212.0	181.8	64.1	457.9	-2.3	-11.6	-23.0	-37.0	629.3
Стоки и нефакторни услуги, нето	-59.7	-50.9	-95.6	-206.3	-136.6	-143.3	-66.5	-346.4	-26.8	66.5	-24.9	14.7	-194.1	-193.9	-208.7	-596.8	-1134.8
Доход: кредит	60.6	38.1	34.2	132.9	24.4	25.2	29.9	79.5	44.2	26.6	20.9	91.7	25.5	25.8	37.5	88.9	392.9
Доход: дебит	-190.7	-47.3	-40.0	-277.9	-16.5	-40.1	-42.6	-99.3	-167.9	-41.0	-80.4	-289.3	-12.7	-40.4	-66.0	-119.1	-785.6
Доход, нето	-130.1	-9.2	-5.8	-145.0	7.8	-14.9	-12.8	-19.8	-123.7	-14.4	-59.5	-197.6	12.8	-14.6	-28.5	-30.2	-392.7
Стоки, нефакторни услуги и доход, нето	-189.8	-60.1	-101.4	-351.3	-128.8	-158.2	-79.3	-366.2	-150.5	52.1	-84.5	-182.8	-181.3	-208.5	-237.2	-627.0	-1527.4
Текущи трансфери, нето ⁵	40.0	16.2	46.4	102.5	37.6	52.3	74.1	164.0	61.0	30.0	28.3	119.3	56.6	31.8	73.7	162.1	547.9
Текущи трансфери, кредит	48.3	26.1	53.9	128.2	48.1	66.8	87.9	202.8	68.5	38.9	35.6	143.0	67.2	39.0	80.0	186.1	660.1
Текущи трансфери, дебит	-8.3	-9.9	-7.5	-25.7	-10.5	-14.5	-13.8	-38.8	-7.6	-8.8	-7.3	-23.7	-10.6	-7.2	-6.3	-24.0	-112.2
Капиталова сметка ^{1,6}	0.0	0.0	0.0	0.0	0.0	0.0	0.0	0.0	0.0	0.0	0.0	0.0	0.0	0.0	0.0	0.0	-0.1
Капиталови трансфери, нето	0.0	0.0	0.0	0.0	0.0	0.0	0.0	0.0	0.0	0.0	0.0	0.0	0.0	0.0	0.0	0.0	-0.1
Общо за групи А и Б	-149.8	-43.9	-55.1	-248.8	-91.1	-105.9	-5.2	-202.2	-89.5	82.1	-56.2	-63.5	-124.7	-176.7	-163.6	-465.0	-979.6
В. Финансова сметка^{1,6}	37.0	46.2	-77.6	5.6	200.0	14.8	26.8	241.5	43.3	33.4	94.7	171.3	120.4	586.8	48.1	755.2	1173.6
Прехи инвестиции в чужбина	0.0	-0.4	0.1	-0.3	-0.2	-1.4	-1.9	-3.5	-0.2	-2.3	-4.0	-6.4	-0.4	-0.1	-0.1	-0.6	-10.8
Прехи инвестиции в България ^{7,8}	186.5	58.0	56.1	300.7	41.7	-0.7	73.6	114.6	73.5	25.4	30.4	129.3	-0.4	94.3	124.3	218.2	762.8
Порфейлни инвестиции – активи	-53.7	-55.0	-5.8	-114.5	-13.1	16.6	49.8	53.2	-9.6	-65.8	-22.3	-97.7	33.0	85.2	16.4	134.5	-24.5
Акции	1.2	-8.3	-0.3	-7.4	-0.8	-1.5	1.3	-1.0	0.4	-33.1	0.3	-32.4	-0.4	-0.4	1.3	0.5	-40.3
Облигации	-54.9	-46.7	-5.5	-107.1	-12.3	18.1	48.4	54.2	-10.0	-32.7	-22.6	-65.3	33.4	85.6	15.0	134.0	15.8
Порфейлни инвестиции – пасиви	-9.6	-2.2	-11.7	-23.5	-0.6	-5.6	4.7	-1.5	-31.5	3.6	-17.7	-45.6	-5.3	197.1	-2.5	189.4	118.8
Акции	0.0	-1.3	1.5	0.2	-0.1	1.2	0.0	1.1	-7.0	1.1	-5.2	-11.1	0.4	0.0	-0.2	0.2	-9.7
Облигации	-9.6	-0.9	-13.2	-23.7	-0.5	-6.8	4.8	-2.5	-24.5	2.5	-12.5	-34.4	-5.7	197.2	-2.3	189.2	128.6
Други инвестиции – активи	-77.3	68.9	-143.4	-151.7	176.9	-55.1	-121.6	0.2	27.2	97.8	95.0	220.0	122.8	150.8	-18.1	255.5	323.9
Търговски кредити, нето	0.0	0.0	0.0	0.0	0.0	0.0	0.0	0.0	0.0	0.0	0.0	0.0	0.0	0.0	0.0	0.0	0.0
Заеми	0.6	2.4	2.2	5.2	-0.3	0.1	-0.2	-0.4	0.8	0.5	-0.1	1.2	0.0	10.1	2.1	12.1	18.2
Търговски банки	0.0	0.0	0.0	-0.2	-0.1	-0.2	-0.2	-0.6	0.1	0.7	0.0	0.9	0.0	0.0	0.0	0.0	0.1
Други сектори	0.6	2.4	2.3	5.4	0.0	0.2	0.0	0.2	0.7	-0.3	-0.1	0.3	0.0	10.1	2.1	12.1	18.1

(млн. евро)

(продължава)

(продължение) (млн. евро)

	I	II	III	I трим.	IV	V	VI	II трим.	VII	VIII	IX	III трим.	X	XI	XII	IV трим.	Общо
Валута и депозити	-88.3	27.9	-153.5	-213.9	150.2	-81.9	-155.3	-87.1	-3.3	34.5	67.6	98.8	85.3	100.6	-169.4	16.5	-185.8
Търговски банки	-88.3	27.9	-162.3	-222.7	189.4	-81.9	-155.3	-47.9	-3.3	34.8	67.4	98.9	88.5	99.6	-165.3	22.9	-148.8
Други сектори ⁹	0.0	0.0	8.8	8.8	-39.2	0.0	0.0	-39.2	0.0	-0.3	0.2	-0.2	-3.3	1.0	-4.1	-6.4	-37.0
Други валутни депозити ¹⁰	30.6	18.5	17.4	66.5	24.1	27.2	31.6	82.9	45.6	63.3	27.7	136.6	36.2	38.4	158.3	232.9	518.9
Други активи	-20.1	20.1	-9.5	-9.5	3.0	-0.6	2.4	4.8	-15.8	-0.5	-0.2	-16.6	1.4	1.7	-9.1	-6.0	-27.4
Други инвестиции – пасиви	-9.0	-23.1	27.1	-5.0	-4.8	61.1	22.1	78.4	-16.2	-25.3	13.3	-28.3	-29.4	59.4	-71.9	-41.8	3.4
Търговски кредити, нето ¹¹	-0.2	7.5	-7.6	-0.3	0.0	0.0	0.0	0.0	0.0	0.0	0.0	0.0	0.0	0.0	0.0	0.0	-0.3
Заеми	-0.2	-31.4	-83.2	-114.8	76.9	31.9	22.0	130.9	-1.6	-19.6	-71.3	-92.5	-20.2	29.5	-137.2	-127.8	-204.2
Държавно управление	0.0	-33.3	-95.5	-128.8	-2.9	-14.5	-3.0	-20.4	0.0	-33.7	-72.0	-105.6	-11.9	0.0	-73.7	-85.6	-340.4
Търговски банки	-1.7	4.0	-0.8	1.6	2.8	0.7	1.9	5.4	-1.0	2.2	0.6	1.8	2.2	-0.4	-1.1	0.7	9.5
Други сектори ⁸	1.4	-2.1	13.0	12.3	77.0	45.7	23.1	145.9	-0.6	11.9	0.1	11.4	-10.5	29.9	-62.4	-42.9	126.7
Депозити на нерезиденти	-5.0	1.3	100.7	96.9	-96.5	-5.1	5.0	-96.6	-16.7	-17.2	33.5	-0.4	17.4	6.6	23.2	47.2	47.1
Други пасиви	-3.5	-0.5	17.2	13.2	14.8	34.3	-4.9	44.2	2.1	11.5	51.1	64.7	-26.5	23.3	42.1	38.9	160.9
<i>Общо за групи А, Б и В</i>	<i>-112.8</i>	<i>2.3</i>	<i>-132.7</i>	<i>-243.2</i>	<i>108.8</i>	<i>-91.1</i>	<i>21.5</i>	<i>39.3</i>	<i>-46.3</i>	<i>175.5</i>	<i>38.5</i>	<i>107.7</i>	<i>-4.4</i>	<i>410.1</i>	<i>-115.5</i>	<i>290.2</i>	<i>194.0</i>
Г. Грешки и пропуски	-36.6	-28.3	52.5	-12.5	-17.1	114.6	-49.4	48.2	-0.8	-131.0	-31.8	-163.6	148.4	-14.7	225.4	359.1	231.3
ОБЩ БАЛАНС (групи А, Б, В и Г)	-149.4	-26.0	-80.3	-255.7	91.8	23.6	-27.8	87.5	-47.0	-15.5	6.7	-55.9	144.0	395.4	110.0	649.3	425.3
Д. Резерви и друго финансиране	149.4	26.0	80.3	255.7	-91.8	-23.6	27.8	-87.5	47.0	15.5	-6.7	55.9	-144.0	-395.4	-110.0	-649.3	-425.3
Валутни резерви на БНБ ¹²	195.7	37.0	17.6	250.3	-30.6	-12.4	-37.4	-80.4	95.6	48.5	4.2	148.4	-153.1	-362.1	-121.4	-636.6	-318.2
Ползвани кредити от МВФ, нето	-46.4	-10.9	62.7	5.4	-61.2	-11.2	65.3	-7.1	-48.6	-33.0	-10.9	-92.5	-46.7	-33.3	-11.0	-91.0	-185.3
Извърредно финансиране, нето ¹³	0.0	0.0	0.0	0.0	0.0	0.0	0.0	0.0	0.0	0.0	0.0	0.0	55.8	0.0	22.4	78.2	

* Аналитично представяне на платежния баланс в съответствие с летното издание на „Ръководство по платежен баланс“ на МВФ.

¹ Данните са предварителни.
² Данни от митнически декларации, получени от дирекция „Информационно-изчислителен център“ към „Информационно обслужване“ АД, обработени от БНБ по дата на оформяне на митническата декларация и допълнени с информация от НСИ. Данните са съгласувани с НСИ. Предварителни данни към 20 март 2002 г.
³ Оценка на БНБ.
⁴ Данни на МВР за броя и структурата на туристите по цел на пътуване и оценка на Министерството на икономиката и БНБ.
⁵ Включително данни от Агенцията за чуждестранна помощ и Българския червен кръст.
⁶ Отрицателният знак (-) показва изтичане на капитал (нарастване на активи или намаляване на пасиви).
⁷ Данни от фирми с чуждестранно участие, Агенцията за приватизация, отраслови министерства, НСИ, Централния депозитар, търговските банки и др. В статията *Прекъснати инвестиции в България* са включени и инвестициите на чуждестранни лица в недвижими имоти.
⁸ На базата на получените в БНБ отчети за задълженията по финансови кредити на местни лица към чужбина.
⁹ За периода януари – юни 2001 г. са използвани данни на Банката за международни разплащания (BIS). За периода юли – декември 2001 г. – данните са на БНБ и подлежат на ревизии.
¹⁰ Включва изменението на валутните депозити на домакинствата при местни банки. Данните са изчислени от курсови разлики. Отрицателният знак (-) показва намаляване на депозитите, а положителният (+) – увеличение.
¹¹ Предстои да бъдат включени външните задължения на страната по търговски кредити (получени аванси и задължения към доставчици), информацията за които в момента се обработва в БНБ.
¹² Не се включват изменението на валутните резерви на БНБ, дължащи се на курсови разлики. Отрицателният знак (-) показва увеличение на валутните резерви, а положителният (+) – намаляване.
¹³ Включва заеми, отпуснати в подкрепа на платежния баланс (вкл. от Европейския съюз, Световната банка и др.).

2.2. ИЗНОС И ВНОС

2.2.1. ИЗНОС. НАЧИН НА ИЗПОЛЗВАНЕ, 2002 г.

(млн. щ. д.)

Групи стоки	I	II	III	Общо
Потребителски стоки	141.5	147.9	151.9	441.3
Храни	10.7	13.4	17.0	41.1
Цигари	0.6	1.1	1.2	2.9
Напитки	5.4	4.8	5.5	15.8
Дрехи и обувки	93.7	93.0	90.5	277.2
Лекарства и козметика	11.1	12.9	12.0	36.0
Мебели и дом. обзавеждане	10.6	12.9	14.7	38.2
Други	9.3	9.8	11.0	30.1
Суровини и материали	161.2	161.6	159.8	482.6
Чугун, желязо и стомана	17.3	24.9	30.7	73.0
Цветни метали	30.9	31.1	28.5	90.4
Химически продукти	18.0	14.4	14.7	47.1
Пластмаси, каучук	11.2	11.6	12.5	35.4
Торове	7.9	6.3	3.2	17.4
Текстилни материали	16.4	14.7	17.3	48.3
Суровини за производство на храни	18.5	22.0	8.8	49.3
Дървен материал и хартия, картон	8.1	7.8	9.3	25.2
Цимент	0.9	1.5	2.3	4.7
Тютюн	6.1	1.7	3.2	10.9
Други	25.9	25.7	29.3	81.0
Инвестиционни стоки	43.5	52.2	56.9	152.6
Машини, уреди и апарати	18.2	19.9	23.6	61.8
Електрически машини	4.9	3.4	3.9	12.2
Транспортни средства	1.3	2.5	6.1	9.9
Резервни части и оборудване	9.5	11.9	12.0	33.5
Други	9.6	14.4	11.2	35.2
Общо неенергийни стоки	346.2	361.8	368.5	1076.5
Енергийни ресурси	37.3	43.4	36.7	117.4
Петролни продукти	19.1	22.1	18.2	59.3
Други	18.3	21.3	18.5	58.1
ОБЩО ИЗНОС (FOB)	383.5	405.2	405.2	1193.9

Източник: Данни от митнически декларации, получени от дирекция „Информационно-изчислителен център“ към „Информационно обслужване“ АД, допълнени с данни от НСИ и обработени от БНБ по дата на митническата декларация. Данните са съгласувани с НСИ. Предварителни данни към 20 май 2002 г.

2.2.2. ИЗНОС. НАЧИН НА ИЗПОЛЗВАНЕ, 2001 г.

(млн. ш. д.)

Групи стоки	I	II	III	IV	V	VI	VII	VIII	IX	X	XI	XII	Общо
Потребителски стоки	122.3	132.7	151.3	124.9	125.3	144.0	160.6	154.4	153.3	160.0	160.5	124.4	1713.8
Храни	10.3	12.5	16.7	17.0	16.3	14.3	17.4	17.5	18.8	21.4	19.8	14.2	196.1
Цигари	1.1	1.5	1.5	0.8	1.7	1.0	0.7	1.2	1.6	4.6	1.6	1.3	18.6
Напитки	4.4	4.5	5.7	5.3	5.8	5.7	6.0	6.1	5.2	7.9	7.9	4.6	69.1
Дрехи и обувки	77.0	83.3	92.1	70.1	69.2	89.3	99.7	96.1	95.9	85.3	87.5	76.0	1019.4
Лекарства и козметика	11.5	12.5	15.6	12.9	13.8	12.6	14.5	12.1	11.2	15.0	16.1	12.5	160.3
Мебели и дом. обзавеждане	9.4	9.5	10.3	9.9	10.5	11.5	11.4	11.0	11.4	13.7	14.6	8.7	131.9
Други	8.8	8.9	9.3	8.9	7.9	9.6	11.0	10.4	11.1	12.3	13.0	7.2	118.5
Суровини и материали	172.5	178.1	178.1	173.7	177.7	180.5	190.8	164.9	157.5	178.9	182.6	144.2	2079.5
Чугун, желязо и стомана	22.8	26.6	32.3	33.0	33.6	34.6	33.5	28.1	28.0	27.5	28.5	23.8	352.4
Цветни метали	41.3	46.1	38.7	39.0	43.7	39.5	38.6	33.5	24.2	22.8	23.0	33.4	423.8
Химически продукти	18.4	16.6	19.4	17.0	18.3	19.0	16.7	14.1	16.7	15.0	16.7	13.5	201.4
Пластмаси, каучук	11.8	12.0	13.3	12.0	12.5	10.5	7.5	7.0	11.4	12.1	11.8	7.2	129.1
Торове	15.5	11.8	4.8	5.7	2.3	6.3	8.4	10.5	2.0	4.6	8.3	6.2	86.5
Текстилни материали	15.2	14.1	14.8	13.4	15.6	17.6	16.5	13.2	16.4	16.8	17.3	12.7	183.6
Суровини за производство на храни	5.9	8.1	7.6	6.8	6.2	6.2	23.8	17.8	13.1	24.9	19.2	12.6	152.2
Дървен материал и хартия, картон	11.1	11.6	10.7	9.9	12.1	10.3	11.6	8.1	11.5	12.2	11.8	6.4	127.3
Цимент	2.7	1.7	3.0	3.1	2.8	1.0	2.9	3.3	1.6	3.6	1.5	2.8	29.9
Тютюн	3.7	2.2	2.5	1.2	2.4	4.8	1.4	2.7	1.8	5.1	8.8	3.2	39.7
Други	24.2	27.3	30.8	32.6	28.2	30.8	29.9	26.7	30.8	34.1	35.6	22.4	353.5
Инвестиционни стоки	45.8	45.8	60.7	51.0	47.9	49.5	51.0	60.1	51.8	58.1	53.9	48.9	624.4
Машини, уреди и апарати	18.8	19.4	20.4	18.5	20.2	19.3	18.1	22.7	16.2	22.4	21.8	17.1	234.9
Електрически машини	4.0	5.5	7.1	5.8	5.9	6.3	5.5	6.7	5.5	7.4	5.3	7.9	72.9
Транспортни средства	5.8	1.6	6.6	1.5	1.4	1.2	2.8	1.6	1.9	3.9	1.9	1.8	32.1
Резервни части и оборудване	7.5	9.6	16.8	13.8	10.3	10.9	14.8	10.6	10.3	11.6	12.3	10.6	139.1
Други	9.6	9.7	9.8	11.3	10.1	11.8	9.7	18.6	18.0	12.7	12.6	11.5	145.4
Общо неенергийни стоки	340.6	356.6	390.1	349.6	350.9	374.0	402.4	379.4	362.6	397.0	397.0	317.5	4417.8
Енергийни ресурси	56.5	72.4	65.5	62.8	40.8	54.5	51.5	68.4	61.7	57.0	51.9	45.9	688.8
Петролни продукти	28.9	46.1	53.4	51.9	27.3	39.9	34.8	40.8	42.4	38.1	23.4	26.9	453.9
Други	27.6	26.2	12.1	10.9	13.4	14.6	16.7	27.6	19.3	19.0	28.5	19.0	234.9
ОБЩО ИЗНОС (FOB)	397.1	429.0	455.5	412.4	391.6	428.6	453.9	447.8	424.3	454.0	448.9	363.5	5106.5

Източник: Данни от митнически декларации, получени от дирекция „Информационно-изчислителен център“ към „Информационно обслужване“ АД, допълнени с данни от НСИ и обработени от БНБ по дата на митническата декларация. Данните са съгласувани с НСИ.

Предварителни данни към 20 март 2002 г.

2.2.3. ВНОС. НАЧИН НА ИЗПОЛЗВАНЕ, 2002 г.

(млн. щ. д.)

Групи стоки	I	II	III	Общо
Потребителски стоки	103.2	103.4	107.4	314.0
Храни, напитки и цигари	18.4	19.6	18.4	56.4
Мебели и дом. обзавеждане	12.8	13.3	14.6	40.7
Лекарства и козметика	20.3	19.5	20.2	60.0
Дрехи и обувки	23.4	25.0	26.1	74.5
Автомобили	11.7	11.9	13.3	36.9
Други	16.5	14.1	14.9	45.6
Суровини и материали	168.1	192.3	186.6	547.0
Руди	7.6	18.3	6.3	32.2
Чугун, желязо и стомана	8.9	13.0	11.3	33.2
Цветни метали	5.6	5.9	6.1	17.6
Текстилни материали	54.6	49.0	52.6	156.2
Дървен материал и хартия, картон	12.7	12.5	13.6	38.8
Химически продукти	12.7	17.9	18.5	49.2
Пластмаси, каучук	18.5	19.9	22.0	60.3
Суровини за производство на храни	8.8	14.6	15.7	39.1
Кожии	4.9	4.1	4.5	13.5
Тютюн	2.7	2.1	2.4	7.1
Други	31.2	35.1	33.6	99.8
Инвестиционни стоки	116.2	120.0	125.3	361.5
Машини, уреди и апарати	38.4	37.7	41.0	117.1
Електрически машини	21.7	25.3	20.4	67.5
Транспортни средства	21.9	25.1	28.0	75.1
Резервни части и оборудване	22.7	18.2	22.0	63.0
Други	11.4	13.6	13.9	38.9
Общо неенергийни стоки	387.5	415.7	419.3	1222.5
Енергийни ресурси	113.3	100.8	115.0	329.0
Горива	107.4	95.5	110.7	313.5
Суров петрол и природен газ	91.7	81.9	97.4	271.0
Въглища	11.5	10.4	10.4	32.3
Други горива	4.2	3.1	2.9	10.2
Други	5.9	5.3	4.3	15.5
Масла	5.9	5.3	4.3	15.5
Друг внос ¹	3.8	5.7	5.2	14.6
ОБЩО ВНОС (CIF)	504.5	522.2	539.4	1566.1

¹ Съгласно измененията в Митническата тарифа, в сила от 1 януари 2002 г., стоките, които се освобождават при внос от заплащане на дължимите мита, се посочват в новосъздадената Глава 99 „Митнически облекчения“ на Митническата тарифа. Информацията от тарифните номера в митническата декларация на тези стоки не е достатъчна за класифицирането на стоките по вид.

Източник: Данни от митнически декларации, получени от дирекция „Информационно-изчислителен център“ към „Информационно обслужване“ АД, допълнени с данни от НСИ и обработени от БНБ по дата на митническата декларация. Данните са съгласувани с НСИ. Предварителни данни към 20 май 2002 г.

2.2.4. ВНОС. НАЧИН НА ИЗПОЛЗВАНЕ, 2001 г.

Групи стоки	(млн. щ. д.)												
	I	II	III	IV	V	VI	VII	VIII	IX	X	XI	XII	Общо
Потребителски стоки	86.5	93.1	102.7	110.6	101.7	98.6	111.3	91.3	100.0	141.4	129.4	115.1	1281.6
Храни, напитки и тигари	16.1	16.8	18.5	14.7	14.9	13.2	15.8	12.8	16.1	20.9	19.6	18.4	197.8
Мебели и дом. обзавеждане	12.3	12.5	15.2	15.3	15.0	13.5	16.1	14.1	15.4	19.3	19.5	19.5	187.7
Лекарства и козметика	16.4	19.4	22.1	32.1	16.9	22.0	18.7	17.5	18.5	27.7	27.5	18.7	257.4
Дрехи и обувки	18.9	20.8	21.7	18.7	23.4	21.8	22.6	15.6	22.2	29.3	27.3	25.1	267.5
Автомобили	11.7	10.7	11.9	12.8	16.3	14.9	19.3	19.0	15.2	22.1	18.9	18.2	190.9
Други	11.0	12.8	13.3	16.9	15.1	13.1	18.8	12.3	12.7	22.1	16.7	15.3	180.2
Суровини и материали	183.3	174.2	213.0	205.1	245.1	246.2	231.3	201.9	191.6	235.9	227.4	174.6	2529.3
Руди	21.2	3.5	18.7	14.5	36.7	38.3	21.8	27.9	21.0	21.1	18.0	5.1	247.7
Чугун, желязо и стомана	11.1	9.3	13.0	12.8	11.0	11.9	11.8	14.9	13.2	15.0	12.7	10.6	147.3
Цветни метали	5.6	7.6	8.5	6.9	7.0	6.9	6.8	7.2	5.0	6.9	6.6	6.0	80.9
Текстилни материали	55.5	50.1	53.5	60.7	79.9	77.3	68.0	42.3	41.4	69.7	68.3	55.8	722.7
Дървен материал и хартия, картон	12.2	13.1	14.4	14.1	16.0	14.4	15.1	12.9	13.4	17.1	13.6	12.8	169.1
Химически продукти	12.2	16.3	23.5	17.5	14.8	12.5	15.2	15.2	15.4	15.1	13.3	12.3	183.2
Пластмаси, каучук	18.1	20.0	22.9	21.5	25.5	25.2	27.1	25.0	22.8	27.7	26.7	22.6	285.0
Суровини за производство на храни	9.2	13.6	15.0	16.9	7.4	8.3	9.7	9.8	16.9	8.8	15.9	9.7	141.2
Кожи	5.4	5.5	5.4	6.4	8.4	9.5	8.3	3.9	4.5	7.0	7.5	6.7	78.4
Тютюн	2.6	3.1	2.9	1.7	2.1	2.9	2.2	1.1	2.0	1.8	1.8	0.8	25.2
Други	30.2	31.9	35.1	32.0	36.4	39.1	45.4	41.6	36.1	45.6	43.0	32.1	448.6
Инвестиционни стоки	107.5	111.3	134.1	150.8	153.5	145.7	189.3	177.7	132.7	174.7	164.0	162.4	1803.7
Машини, уреди и апарати	43.2	38.6	45.8	49.4	54.1	54.7	90.0	48.5	43.5	55.2	45.5	46.2	614.8
Електрически машини	13.7	20.0	21.1	39.4	26.9	29.5	23.5	28.4	26.9	20.8	30.8	36.2	317.3
Транспортни средства	21.5	19.7	21.4	27.8	27.8	28.5	34.8	67.3	28.3	48.5	45.4	33.8	404.9
Резервни части и оборудване	17.1	19.5	22.6	17.3	17.9	16.5	25.9	18.4	18.6	27.3	23.1	19.6	243.9
Други	11.9	13.4	23.2	16.8	26.8	16.5	15.0	15.1	15.4	22.8	19.3	26.6	222.8
Общо неенергийни стоки	377.2	378.5	449.7	466.5	500.3	490.4	531.8	470.8	424.3	552.0	520.8	452.1	5614.5
Енергийни ресурси	139.6	135.9	151.4	109.4	102.6	159.2	182.5	125.7	124.8	133.2	141.8	119.6	1625.6
<i>Горива</i>	<i>128.3</i>	<i>125.2</i>	<i>141.2</i>	<i>101.4</i>	<i>92.4</i>	<i>134.9</i>	<i>125.3</i>	<i>111.1</i>	<i>112.5</i>	<i>121.6</i>	<i>135.3</i>	<i>111.4</i>	<i>1440.5</i>
Суров петрол и природен газ	119.5	115.2	114.6	78.8	72.8	113.5	110.0	94.1	92.7	104.5	123.9	104.7	1244.4
Въглища	5.7	6.8	20.9	19.2	16.1	16.4	12.0	13.3	15.8	12.6	7.9	3.5	150.1
Други горива	3.2	3.2	5.6	3.4	3.5	4.9	3.3	3.7	4.1	4.5	3.5	3.2	46.0
<i>Други</i>	<i>11.3</i>	<i>10.7</i>	<i>10.2</i>	<i>8.0</i>	<i>10.2</i>	<i>24.3</i>	<i>57.2</i>	<i>14.6</i>	<i>12.2</i>	<i>11.6</i>	<i>6.6</i>	<i>8.2</i>	<i>185.1</i>
Масла	11.3	10.7	10.2	8.0	10.2	24.3	57.2	14.6	12.2	11.6	6.6	8.2	185.1
ОБЩО ВНОС (CIF)	516.8	514.4	601.1	575.9	602.9	649.6	714.3	596.5	549.1	685.1	662.6	571.7	7240.1

Източник: Данни от митнически декларации, получени от дирекция „Информационно-изчислителен център“ към „Информационно обслужване“ АД, допълнени с данни от НСИ и обработени от БНБ по дата на митническата декларация. Данните са съгласувани с НСИ. Предварителни данни към 20 март 2002 г.

2.2.5. ИЗНОС ПО ОСНОВНИ ТЪРГОВСКИ ПАРТНЬОРИ И РЕГИОНИ, 2002 г.

(млн. щ. д.)

Страни	I	II	III	Общо
Европейски съюз, в т. ч.:	227.9	226.5	226.5	681.0
Италия	61.9	63.6	62.6	188.1
Гърция	41.4	35.8	42.5	119.6
Германия	39.2	38.7	41.5	119.4
Франция	23.2	26.0	22.8	72.0
Белгия	16.1	18.0	16.9	51.1
Испания	16.3	14.9	9.8	41.0
Великобритания	12.9	11.4	12.5	36.8
Холандия	5.9	6.4	6.8	19.1
Австрия	5.6	6.0	6.2	17.8
ЕАСТ, в т. ч.:	5.5	3.7	5.5	14.6
Швейцария	4.4	3.2	5.0	12.5
Други от ОИСР, в т. ч.:¹	52.7	52.6	58.7	164.0
Турция	37.0	37.0	41.9	115.8
САЩ	13.5	13.4	14.2	41.1
Япония	0.7	0.6	0.8	2.1
Балкански страни, в т. ч.:²	24.2	29.7	25.6	79.4
Югославия	12.3	13.9	9.2	35.4
Македония	8.9	10.4	10.1	29.4
ЦЕФТА, в т. ч.:	16.5	28.3	19.9	64.7
Румъния	8.9	18.9	9.4	37.3
Полша	2.9	3.0	3.2	9.0
Унгария	2.1	2.6	3.5	8.1
Чехия	1.5	1.9	2.2	5.6
Словакия	0.6	1.1	1.0	2.7
Словения	0.5	0.8	0.6	1.9
ОНД и балтийските страни, в т. ч.:	15.3	21.1	20.8	57.2
Русия	6.1	7.3	7.2	20.6
Грузия	3.7	3.5	5.9	13.1
Украйна	2.2	4.8	3.2	10.1
Други, в т. ч.:	41.5	43.4	48.1	133.0
Страни от Югоизточна Азия ³	1.5	0.9	1.3	3.7
ОБЩО ИЗНОС (FOB)	383.5	405.2	405.2	1193.9

¹ Включва Австралия, Канада, Нова Зеландия, САЩ, Турция и Япония.² Включва Албания, Босна и Херцеговина, Македония, Хърватска и СР Югославия.³ Включва Корея, Малайзия, Тайланд, Филипините и Индонезия.

Източник: Данни от митнически декларации, получени от дирекция „Информационно-изчислителен център“ към „Информационно обслужване“ АД, допълнени с данни от НСИ и обработени от БНБ по дата на митническата декларация. Данните са съгласувани с НСИ. Предварителни данни към 20 май 2002 г.

2.2.6. ИЗНОС ПО ОСНОВНИ ТЪРГОВСКИ ПАРТНЬОРИ И РЕГИОНИ, 2001 г.

Страни	I	II	III	IV	V	VI	VII	VIII	IX	X	XI	XII	Общо
Европейски съюз, в т. ч.:	218.4	219.1	264.1	229.2	233.2	237.5	255.3	233.5	238.3	237.7	235.6	194.5	2796.4
Италия	53.0	65.6	80.9	55.0	63.9	62.3	65.8	61.2	77.5	65.4	67.1	48.5	766.0
Германия	43.9	40.6	42.6	36.3	36.2	41.2	42.7	41.0	39.9	44.3	44.9	33.6	487.4
Гърция	35.0	33.8	43.7	41.7	42.5	35.3	40.8	31.8	40.3	36.8	33.7	32.8	448.2
Франция	17.6	18.0	28.9	21.9	23.7	28.5	24.4	24.5	22.3	29.0	27.2	20.3	286.3
Белгия	25.2	26.3	24.7	23.9	25.1	20.3	24.4	20.5	13.4	9.9	15.2	20.6	249.5
Испания	13.6	8.1	15.0	20.3	12.9	15.7	18.5	18.3	8.9	14.6	11.6	10.0	167.5
Великобритания	11.0	6.9	9.4	11.2	12.3	14.0	11.2	10.8	12.0	13.6	13.4	9.1	134.8
Австрия	6.1	6.3	6.8	6.8	6.6	6.7	10.9	5.7	7.3	9.0	8.3	4.4	85.1
Холандия	6.7	6.8	5.8	5.4	5.7	6.5	7.2	7.4	8.5	8.4	6.1	5.0	79.4
ЕАСТ, в т. ч.:	3.7	6.8	4.8	3.9	4.7	7.3	4.9	5.7	5.9	5.3	7.7	4.1	64.8
Швейцария	3.3	6.4	4.1	3.3	3.9	6.8	4.5	5.2	5.3	4.5	6.9	3.8	58.0
Други от ОИСР, в т. ч.: ¹	59.6	67.3	47.7	62.2	49.0	65.5	68.8	71.2	55.4	71.4	62.0	52.4	732.5
Турция	37.2	47.1	20.0	29.0	30.2	35.9	35.5	34.6	33.0	39.6	41.1	29.2	412.5
САЩ	20.6	18.1	24.7	31.7	16.0	26.6	29.1	32.5	18.3	27.9	18.3	20.6	284.3
Япония	0.6	0.5	0.5	0.4	0.6	1.1	2.1	1.6	2.0	1.3	1.3	1.0	12.9
Балкански страни, в т. ч.: ²	43.4	46.7	35.1	23.2	22.6	19.8	20.7	31.5	28.0	33.4	37.8	25.9	368.2
Югославия	32.5	32.3	21.3	12.8	10.4	10.3	9.1	17.9	13.8	16.2	23.3	12.7	212.7
Македония	8.6	12.1	10.9	8.2	9.6	6.5	8.0	7.7	10.0	10.5	10.8	9.5	112.4
ЦЕФТА, в т. ч.:	15.5	19.5	24.5	19.8	18.0	28.3	18.7	16.4	18.0	24.7	23.9	19.8	247.1
Румъния	8.6	11.5	14.1	12.4	8.6	8.9	11.0	7.4	9.7	12.9	11.6	12.4	129.0
Полша	2.3	2.2	2.9	1.9	2.8	2.4	2.8	3.5	2.6	4.6	4.2	2.4	34.7
Унгария	2.0	3.3	4.1	2.8	2.8	2.6	2.1	2.5	2.4	2.9	3.8	2.1	33.3
Чехия	1.4	1.5	1.4	1.6	1.9	1.7	1.6	1.7	2.2	2.8	2.6	1.4	21.9
Словения	0.4	0.5	1.4	0.5	0.7	11.8	0.5	0.7	0.5	0.9	0.6	0.7	19.4
Словакия	0.9	0.5	0.6	0.7	1.2	0.8	0.7	0.7	0.6	0.5	1.0	0.7	8.9
ОНД и балтийските страни, в т. ч.:	20.3	24.5	27.2	27.5	25.2	23.3	23.5	24.6	27.2	28.9	26.8	19.7	298.6
Русия	8.7	8.3	11.3	8.5	10.5	10.1	8.4	11.2	8.2	12.5	13.1	8.5	119.3
Украйна	3.9	5.8	5.0	4.8	5.5	7.0	6.1	5.1	4.5	5.4	5.0	3.8	61.8
Грузия	4.5	6.0	6.4	9.1	4.3	1.3	2.3	2.7	8.5	4.0	1.8	2.7	53.6
Други, в т. ч.:	36.2	45.3	52.0	46.7	38.9	46.9	62.0	64.8	51.5	52.5	55.2	47.1	599.0
Страни от Югоизточна Азия ³	1.7	0.7	0.9	0.6	1.2	0.9	1.4	1.0	1.1	1.3	1.7	1.0	13.5
ОБЩО ИЗНОС (FOB)	397.1	429.0	455.5	412.4	391.6	428.6	453.9	447.8	424.3	454.0	448.9	363.5	5106.5

¹ Включва Австралия, Канада, Нова Зеландия, САЩ, Турция и Япония.

² Включва Албания, Босна и Херцеговина, Македония, Хърватска и СР Югославия.

³ Включва Корея, Малайзия, Тайланд, Филипините и Индонезия.

Източник: Данни от митнически декларации, получени от дирекция „Информационно-изчислителен център“ към „Информационно обслужване“ АД, допълнени с данни от НСИ и обработени от БНБ по дата на митническата декларация. Данните са съгласувани с НСИ.
Предварителни данни към 20 март 2002 г.

2.2.7. ВНОС ПО ОСНОВНИ ТЪРГОВСКИ ПАРТНЬОРИ И РЕГИОНИ, 2002 г.

(млн. щ. д.)

Страни	I	II	III	Общо
Европейски съюз, в т. ч.:	253.0	263.8	270.1	787.0
Германия	67.3	77.0	74.9	219.3
Италия	60.8	50.4	55.7	166.9
Гърция	31.0	34.8	33.1	98.9
Франция	29.6	31.3	31.3	92.3
Великобритания	14.1	14.3	15.4	43.9
Австрия	10.8	13.8	10.1	34.7
Холандия	9.2	11.2	12.8	33.2
Испания	8.8	9.4	9.8	27.9
Белгия	6.4	7.5	8.7	22.6
ЕАСТ	6.9	8.2	8.2	23.4
Швейцария	6.2	7.9	7.9	22.0
Други от ОИСР, в т. ч.:¹	43.6	41.1	45.0	129.7
Турция	23.9	24.0	25.7	73.6
САЩ	11.1	10.7	11.1	32.9
Япония	6.1	5.0	5.6	16.6
Балкански страни, в т. ч.:²	2.4	2.8	3.6	8.8
Югославия	1.4	1.4	2.0	4.7
Македония	0.8	1.1	1.2	3.2
ЦЕФТА, в т. ч.:	30.2	39.5	39.6	109.4
Румъния	7.0	8.7	9.7	25.5
Чехия	5.8	8.8	8.9	23.5
Унгария	5.8	9.0	8.1	22.9
Полша	6.4	7.4	6.1	20.0
Словения	2.5	3.1	3.6	9.1
Словакия	2.7	2.5	3.2	8.4
ОНД и балтийските страни, в т. ч.:	119.4	111.5	124.9	355.8
Русия	94.1	89.0	104.2	287.3
Украйна	18.4	19.4	17.8	55.6
Други, в т. ч.:	48.9	55.2	47.9	152.0
Страни от Югоизточна Азия ³	7.0	13.2	6.5	26.7
ОБЩО ВНОС (CIF)	504.5	522.2	539.4	1566.1

¹ Включва Австралия, Канада, Нова Зеландия, САЩ, Турция и Япония.

² Включва Албания, Босна и Херцеговина, Македония, Хърватска и СР Югославия.

³ Включва Корея, Малайзия, Тайланд, Филипините и Индонезия.

Източник: Данни от митнически декларации, получени от дирекция „Информационно-изчислителен център“ към „Информационно обслужване“ АД, допълнени с данни от НСИ и обработени от БНБ по дата на митническата декларация. Данните са съгласувани с НСИ. Предварителни данни към 20 май 2002 г.

2.2.8. ВНОС ПО ОСНОВНИ ТЪРГОВСКИ ПАРТНЬОРИ И РЕГИОНИ, 2001 г.

Страни	I	II	III	IV	V	VI	VII	VIII	IX	X	XI	XII	Общо
Европейски съюз, в т. ч.:	224.6	248.3	287.8	290.0	317.3	320.5	337.2	303.3	258.9	364.5	329.9	295.2	3577.6
Германия	64.9	70.9	84.4	82.9	99.9	94.3	103.5	95.9	90.1	121.3	108.7	91.3	1108.1
Италия	45.1	49.0	57.8	63.3	68.8	69.5	65.6	42.6	43.0	66.6	63.6	60.2	695.4
Франция	27.2	28.3	31.7	34.4	37.1	32.4	36.6	59.3	27.6	44.9	40.2	38.1	437.7
Гърция	27.6	32.5	40.5	30.5	36.9	34.7	43.9	25.1	32.1	38.0	36.8	32.5	411.2
Великобритания	11.7	11.9	14.9	13.9	12.9	20.2	12.8	16.3	14.3	17.4	15.4	17.2	178.8
Австрия	9.6	11.8	12.6	11.6	10.0	10.2	18.7	12.7	10.7	12.9	12.5	11.0	144.4
Холандия	9.5	9.7	10.0	9.8	13.5	12.2	10.7	11.9	10.2	12.7	11.9	10.2	132.3
Испания	9.2	8.6	8.8	9.5	11.9	10.8	10.7	9.5	7.6	12.3	10.7	10.6	120.2
Белгия	7.0	7.4	9.7	10.1	10.7	9.0	9.4	8.1	7.9	11.0	9.6	7.1	106.9
ЕАСТ	7.4	7.4	8.3	8.2	6.0	7.5	6.5	5.9	6.6	7.2	9.7	9.6	90.3
Швейцария	7.0	6.9	7.7	7.7	5.7	7.2	6.1	5.6	6.3	6.5	8.7	9.1	84.5
Други от ОИСР, в т. ч.: ¹	37.9	33.8	49.8	68.5	50.1	45.9	43.0	39.7	44.9	56.1	51.6	48.4	569.6
Турция	17.6	16.1	15.5	21.4	22.1	21.4	23.1	21.1	25.1	32.4	29.2	28.1	273.0
САЩ	13.3	10.5	25.1	38.4	19.4	13.0	11.4	10.8	11.1	13.8	11.7	12.2	190.7
Япония	5.7	5.4	6.3	6.8	5.8	4.7	6.2	5.8	7.3	7.9	7.9	6.9	76.7
Балкански страни, в т. ч.: ²	2.0	2.9	4.0	3.6	3.4	3.4	3.5	3.9	4.1	4.4	4.4	3.2	42.9
Югославия	0.8	0.8	1.5	1.6	1.6	1.6	1.4	1.8	2.4	2.4	2.4	2.1	20.5
Македония	1.0	1.8	2.2	1.8	1.5	1.5	1.7	1.9	1.4	1.9	1.8	1.1	19.5
ЦЕФТА, в т. ч.:	44.5	42.3	48.6	44.2	53.4	43.9	45.8	46.3	43.0	49.4	45.3	43.7	550.5
Румъния	18.1	15.2	18.3	13.8	17.5	14.9	16.2	14.8	11.4	10.7	10.1	11.1	172.2
Чехия	7.3	9.0	10.2	9.0	9.9	9.7	9.2	9.8	9.8	11.0	11.3	9.9	116.2
Полша	6.0	6.9	8.0	9.5	12.5	7.2	6.6	8.8	10.4	12.9	8.6	9.4	106.7
Унгария	8.3	6.3	6.0	6.2	7.4	6.4	6.5	6.8	5.1	7.0	8.1	6.3	80.5
Словакия	2.7	2.7	3.2	2.8	3.1	3.0	2.9	3.1	2.9	4.2	3.6	3.6	37.8
Словения	2.1	2.2	2.9	2.8	3.0	2.8	4.2	3.0	3.3	3.5	3.6	3.4	36.9
ОНД и балтийските страни, в т. ч.:	147.2	138.2	139.2	109.4	96.2	156.4	222.1	139.2	129.1	146.2	157.9	135.7	1716.8
Русия	130.3	121.8	121.0	90.7	78.5	134.2	198.1	108.4	103.6	121.2	136.7	96.9	1441.4
Украйна	15.3	13.7	16.7	16.9	15.1	19.0	21.6	27.7	22.5	21.5	16.5	27.9	234.6
Други, в т. ч.:	53.2	41.6	63.4	52.0	76.5	71.9	56.2	58.0	62.6	57.4	63.8	35.9	692.4
Страни от Югоизточна Азия ³	12.7	4.6	14.9	4.6	22.3	25.7	13.1	20.9	14.6	7.1	13.8	7.1	161.3
ОБЩО ВНОС (СІF)	516.8	514.4	601.1	575.9	602.9	649.6	714.3	596.5	549.1	685.1	662.6	571.7	7240.1

¹ Включва Австралия, Канада, Нова Зеландия, САЩ, Турция и Япония.

² Включва Албания, Босна и Херцеговина, Македония, Хърватска и СР Югославия.

³ Включва Корея, Малайзия, Тайланд, Филипините и Индонезия.

Източник: Данни от митнически декларации, получени от дирекция „Информационно-изчислителен център“ към „Информационно обслужване“ АД, допълнени с данни от НСИ и обработени от БНБ по дата на митническата декларация. Данните са съгласувани с НСИ.
Предварителни данни към 20 март 2002 г.

2.3. БРУТЕН ВЪНШЕН ДЪЛГ

2.3.1. БРУТЕН ВЪНШЕН ДЪЛГ ЗА 2002 г.

2.3.1.1. БРУТЕН ВЪНШЕН ДЪЛГ ПО КРЕДИТОРИ

(млн. ш. д.)

	I	II	III	IV
БРУТЕН ВЪНШЕН ДЪЛГ (А + Б) ^{1,2}	10390.0	10355.2	10338.0	10256.4
А. Дългосрочен дълг	9298.1	9270.6	9230.3	9082.4
<i>I. Официални кредитори</i>	<i>3343.8</i>	<i>3326.4</i>	<i>3322.0</i>	<i>3293.7</i>
1. <i>Международни финансови институции</i>	2684.5	2688.8	2687.8	2704.5
Международен валутен фонд	1067.7	1078.1	1073.0	1048.9
Световна банка ³	945.1	933.9	937.8	963.4
Европейски съюз	336.8	337.4	340.2	351.3
Други международни финансови институции	334.9	339.4	336.8	340.8
2. <i>Двустранни кредити</i>	659.3	637.6	634.3	589.2
Парижки клуб и нерасрочен дълг	375.3	358.2	352.2	298.9
Други двустранни кредити	283.9	279.4	282.1	290.2
<i>III. Частни кредитори</i>	<i>5954.3</i>	<i>5944.3</i>	<i>5908.2</i>	<i>5788.7</i>
1. Брейдиоблигации	4742.9	4742.9	4742.9	3416.6
2. Еврооблигации	215.9	216.3	218.1	225.2
3. Глобални облигации	0.0	0.0	0.0	1264.1
4. Други облигации	12.5	12.6	12.3	13.1
5. Други държавни ценни книжа ⁴	-12.1	-27.6	-74.4	-169.7
6. Търговски банки	98.1	97.9	103.2	96.5
7. Други сектори ⁵	896.9	902.3	906.2	943.0
финансови кредити	839.1	844.4	859.0	895.8
търговски кредити	57.8	57.9	47.2	47.2
Б. Краткосрочен дълг ⁶	1091.8	1084.6	1107.8	1174.0
<i>I. Официални кредитори</i>	<i>0.0</i>	<i>0.0</i>	<i>0.0</i>	<i>0.0</i>
<i>II. Частни кредитори</i>	<i>1091.8</i>	<i>1084.6</i>	<i>1107.8</i>	<i>1174.0</i>
1. Търговски банки ⁷	174.9	151.9	159.3	195.6
2. Други сектори ⁵	917.0	932.7	948.5	978.4
финансови кредити	323.0	315.8	298.9	300.4
търговски кредити	594.0	616.9	649.6	678.0
3. Държавни ценни книжа	0.0	0.0	0.0	0.0
<i>Аналитични статии ⁸</i>				
1. <i>Револвиращи кредити</i>	<i>106.1</i>	<i>98.3</i>	<i>98.9</i>	<i>98.9</i>
2. <i>Кредити, платими при поискване</i>	<i>143.2</i>	<i>145.2</i>	<i>124.6</i>	<i>127.5</i>
в т. ч. вътрешнофирмени	114.6	116.2	95.7	98.3

¹ Предварителни данни към 31 май 2002 г. Равностойността в шатски долари е изчислена по курса на съответните чуждестранни валути към края на периода. Включени са външните задължения на страната по търговски кредити, по получени аванси и към доставчици (подстатия *търговски кредити*). За април 2002 г. данните в подстатия *търговски кредити* са по оценка на БНБ.

² Източник: *Системата за регистриране, обслужване и управление на дълга* на Министерството на финансите и Българската народна банка, търговските банки, местни физически и юридически лица.

³ Включва размера както на държавните, така и на държавногарантираните заеми.

⁴ Включват се държавни ценни книжа (деноминирани в левове и валута), притежавани от нерезиденти, и се приспадат брейдиоблигациите, еврооблигациите и глобалните облигации, притежавани от резиденти.

⁵ Данните обхващат само кредитите, регистрирани в БНБ и за които тя е получила информация.

⁶ Включително просрочия на главници и лихви.

⁷ Включително депозитите на нерезиденти в местни търговски банки.

⁸ Размерът на външните задължения по револвиращите кредити и по кредитите, платими при поискване, е включен в размера на brutния външен дълг на страната.

Източник: БНБ.

2.3.1.2. БРУТЕН ВЪНШЕН ДЪЛГ ПО ДЕБИТОРИ

(млн. щ. д.)

	I	II	III	IV
Общо (А + Б) ¹	10390.0	10355.2	10338.0	10256.4
А. Публичен сектор (I + II + III + IV)	8531.6	8501.4	8500.3	8328.8
<i>I. Правителствен дълг (I+2) ²</i>	7652.9	7643.5	7641.1	7551.9
1. Заеми ³	2694.1	2684.4	2680.1	2646.1
2. Облигации	4958.8	4959.2	4961.0	4905.8
<i>II. Държавногарантиран дълг ^{2,7}</i>	718.8	720.9	757.1	770.5
1. Заеми	718.8	720.9	757.1	770.5
<i>III. Българска народна банка ²</i>	61.4	51.8	52.0	49.2
<i>IV. Други дебитори</i>	98.4	85.2	50.1	-42.8
Местни органи на управление	12.5	12.6	12.3	13.1
1. Облигации	12.5	12.6	12.3	13.1
Търговски банки (1+2) ⁴	8.2	9.3	9.2	10.1
1. Заеми	2.8	4.0	4.4	4.8
2. Депозити на нерезиденти	5.4	5.3	4.8	5.3
Търговски фирми (1+2 + 3) ⁵	89.7	91.0	103.0	103.8
1. Вътрешнофирмени заеми	0.1	0.1	0.1	0.1
2. Други заеми	46.8	46.4	45.9	45.1
3. Търговски кредити	42.8	44.5	56.9	58.6
Други ⁶	-12.1	-27.6	-74.4	-169.7
Б. Частен сектор (I + II)	1858.4	1853.7	1837.8	1927.5
<i>I. Търговски банки (1+2+3 + 4) ⁴</i>	264.8	240.5	253.2	282.1
1. Вътрешнофирмени заеми	59.3	58.4	57.8	49.7
2. Други заеми	46.2	46.0	47.2	47.9
3. Облигации	0.0	0.0	4.8	5.0
4. Депозити на нерезиденти	159.3	136.0	143.4	179.4
<i>II. Търговски фирми (1+2 + 3) ⁵</i>	1593.6	1613.2	1584.5	1645.4
1. Вътрешнофирмени заеми	505.1	500.9	484.2	490.4
2. Други заеми	479.5	482.1	460.4	488.5
3. Търговски кредити	609.0	630.2	639.9	666.5

¹ Предварителни данни. Равностойността в щатски долари е изчислена по курса на съответните чуждестранни валути към края на периода. Включени са външните задължения на страната по търговски кредити, по получени аванси и към доставчици (подстатия *търговски кредити*). За април 2002 г. данните в подстатия *търговски кредити* са по оценка на БНБ.

² Източник: *Системата за регистриране, обслужване и управление на дълга* на Министерството на финансите и Българската народна банка. Предварителни данни към 31 май 2002 г.

³ Включително кредити, отпуснати на правителството от Международния валутен фонд. В таблиците по платежен баланс тези кредити са показани като заеми, получени и обслужвани от БНБ.

⁴ По данни на търговските банки.

⁵ Данните обхващат само кредитите, регистрирани в БНБ и за които тя е получила информация. Поради тримесечната отчетност на тези задължения, предвидена от Валутния закон, данните за частните нефинансови предприятия подлежат на ревизии.

⁶ Включват се държавни ценни книжа (деноминирани в левове и валута), притежавани от нерезиденти, и се приспадат брейдиоблигациите, еврооблигациите и глобалните еврооблигации, притежавани от резиденти.

⁷ В съответствие с международната методология по статистика на външния дълг в размера на държавногарантирания дълг БНБ включва заемите с държавни гаранции на бюджетни и небюджетни предприятия.

Източник: БНБ.

2.3.2. БРУТЕН ВЪНШЕН ДЪЛГ ЗА 2001 г.

2.3.2.1. БРУТЕН ВЪНШЕН ДЪЛГ ПО КРЕДИТОРИ

(млн. ш. д.)

	I	II	III	IV	V	VI	VII	VIII	IX	X	XI	XII
БРУТЕН ВЪНШЕН ДЪЛГ (А + Б) ^{1, 2}	11107.4	11082.7	10805.5	10739.6	10625.4	10804.8	10880.1	10863.6	10636.7	10715.6	10830.9	10616.0
А. Дългосрочен дълг	9735.3	9716.2	9583.2	9590.4	9501.4	9552.5	9567.1	9641.9	9354.7	9339.0	9470.3	9407.8
I. Официални кредитори	3889.2	3837.1	3695.1	3679.4	3580.7	3616.4	3625.0	3662.9	3578.5	3564.2	3503.7	3421.4
1. Международни финансови институции	2963.8	2940.2	2925.7	2899.8	2831.6	2878.2	2873.4	2899.2	2882.3	2887.9	2837.2	2750.9
Международен валутен фонд	1273.4	1258.2	1283.3	1234.0	1214.5	1260.2	1231.4	1230.2	1220.9	1168.3	1127.8	1109.7
Световна банка ³	924.8	912.6	902.5	910.8	894.9	895.5	905.6	908.1	906.5	959.2	955.8	950.0
Европейски съюз	427.5	425.4	406.3	415.1	390.1	390.1	402.7	421.3	420.0	415.9	409.3	343.7
Други международни финансови институции	338.2	344.0	333.5	340.0	332.1	332.4	333.7	339.7	334.9	344.5	344.3	347.6
2. Двустранни кредити	925.4	896.9	769.4	779.6	749.1	738.2	751.6	763.7	696.2	676.2	666.5	670.5
Парижки клуб и неразсрочен дълг	597.9	575.8	478.7	484.3	469.9	464.5	474.2	477.2	411.1	395.5	389.7	382.0
Други двустранни кредити	327.5	321.1	290.7	295.4	279.3	273.7	277.4	286.5	285.1	280.7	276.8	288.4
II. Частни кредитори	5846.1	5879.2	5888.1	5911.0	5920.7	5936.1	5942.0	5979.1	5776.2	5774.9	5966.6	5986.4
1. Брейдиоблигации	4976.1	4976.1	4976.1	4976.1	4976.1	4976.1	4960.0	4960.0	4759.0	4759.0	4759.0	4759.0
2. Еврооблигации	0.0	0.0	0.0	0.0	0.0	0.0	0.0	0.0	0.0	0.0	222.4	220.3
3. Други облигации	26.2	25.3	23.3	21.6	20.4	18.8	16.5	17.5	18.3	20.7	20.5	20.4
4. Държавни ценни книжа ⁴	84.9	84.1	72.8	73.3	66.9	72.8	70.7	72.6	58.4	51.5	4.4	2.1
5. Търговски банки	93.2	93.2	91.6	94.0	89.8	90.8	94.0	90.3	92.0	92.3	91.6	99.3
6. Други сектори ⁵	665.8	700.5	724.3	746.0	767.5	777.5	800.9	838.6	848.6	851.4	868.6	885.3
финансови кредити	632.0	666.8	684.3	705.1	726.2	741.7	764.2	801.5	804.4	806.9	823.8	827.3
търговски кредити	33.7	33.6	40.0	40.9	41.4	35.8	36.7	37.1	44.2	44.5	44.9	57.9
Б. Краткосрочен дълг ⁶	1372.0	1366.4	1222.3	1149.2	1124.1	1252.3	1313.0	1221.7	1282.0	1376.6	1360.6	1208.2
I. Официални кредитори	0.0	0.0	0.0	0.0	0.0	0.0	0.0	0.0	0.0	0.0	0.0	0.0
II. Частни кредитори	1372.0	1366.4	1222.3	1149.2	1124.1	1252.3	1313.0	1221.7	1282.0	1376.6	1360.6	1208.2
1. Търговски банки ⁷	275.7	271.3	257.9	170.5	155.5	160.5	144.1	138.1	167.2	180.5	177.1	215.4
2. Други сектори ⁵	1096.3	1095.1	964.4	978.6	968.5	1091.8	1168.8	1083.6	1114.9	1196.1	1183.5	992.9
финансови кредити	374.6	364.3	350.1	395.6	367.9	383.4	395.2	417.1	433.2	363.3	375.7	338.3
търговски кредити	721.7	730.8	614.3	583.0	600.6	708.4	773.6	666.5	681.7	832.8	807.8	654.5
3. Държавни ценни книжа	0.0	0.0	0.0	0.0	0.0	0.0	0.0	0.0	0.0	0.0	0.0	0.0
Аналитични статии ⁸												
1. Революиращи кредити	162.0	149.6	138.4	188.9	163.9	178.8	185.4	206.1	208.9	137.4	139.9	104.2
2. Кредити, платими при поискване	132.8	134.3	133.2	132.7	130.9	133.5	132.7	139.0	151.8	152.2	152.8	153.9
в т. ч. вътрешнофирмени	120.5	121.3	118.6	116.9	116.0	118.1	116.9	122.6	135.1	135.3	136.3	137.6

¹ Предварителни данни към 25 февруари 2002 г. Равностойността в щатски долари е изчислена по курса на съответните чуждестранни валути към края на периода. Включени са външните задължения на страната по търговски кредити, по получени аванси и към доставчици (подстатия *търговски кредити*).

² Източник: *Системата за регистриране, обслужване и управление на дълга* на Министерството на финансите и Българската народна банка, търговските банки, местни физически и юридически лица.

³ Включва размера както на държавните, така и на държавногарантираните заеми.

⁴ Включват се държавни ценни книжа (деноминирани в левове и валута), притежавани от нерезиденти, и се приспадат брейдиоблигациите и еврооблигациите, притежавани от резиденти.

⁵ Данните обхващат само кредитите, регистрирани в БНБ и за които тя е получила информация.

⁶ Включително просрочия на главници и лихви.

⁷ Включително депозитите на нерезиденти в местни търговски банки.

⁸ Размерът на външните задължения по революиращите кредити и по кредитите, платими при поискване, е включен в размера на brutния външен дълг на страната.

Източник: БНБ.

2.3.2.2. БРУТЕН ВЪНШЕН ДЪЛГ ПО ДЕБИТОРИ

(млн. щ. д.)

	I	II	III	IV	V	VI	VII	VIII	IX	X	XI	XII
Общо (А + Б) ¹	11107.4	11082.7	10805.5	10739.6	10625.4	10804.8	10880.1	10863.6	10636.7	10715.6	10830.9	10616.0
А. Публичен сектор (I + II + III + IV)	9246.3	9198.2	8933.3	8910.3	8839.8	8889.0	8888.5	8928.0	8629.7	8639.5	8769.5	8649.7
<i>I. Правителствен дълг (1+2) ²</i>	<i>8184.9</i>	<i>8130.0</i>	<i>8001.4</i>	<i>7978.6</i>	<i>7892.5</i>	<i>7925.4</i>	<i>7915.2</i>	<i>7952.7</i>	<i>7672.6</i>	<i>7648.8</i>	<i>7821.0</i>	<i>7734.0</i>
1. Заеми ³	3208.8	3154.0	3025.4	3002.5	2916.4	2949.3	2955.3	2992.7	2913.6	2889.8	2839.6	2754.7
2. Облигации	4976.1	4976.1	4976.1	4976.1	4976.1	4976.1	4960.0	4960.0	4759.0	4759.0	4981.4	4979.3
<i>II. Държавногарантиран дълг ^{2,7}</i>	<i>634.2</i>	<i>638.3</i>	<i>628.3</i>	<i>639.4</i>	<i>661.7</i>	<i>671.2</i>	<i>679.8</i>	<i>693.9</i>	<i>690.6</i>	<i>705.6</i>	<i>724.4</i>	<i>725.0</i>
1. Заеми	634.2	638.3	628.3	639.4	661.7	671.2	679.8	693.9	690.6	705.6	724.4	725.0
<i>III. Българска народна банка ²</i>	<i>99.4</i>	<i>99.0</i>	<i>96.6</i>	<i>93.3</i>	<i>92.6</i>	<i>91.8</i>	<i>89.1</i>	<i>81.2</i>	<i>81.3</i>	<i>76.9</i>	<i>66.3</i>	<i>65.8</i>
<i>IV. Други дебитори</i>	<i>327.8</i>	<i>330.9</i>	<i>206.9</i>	<i>199.0</i>	<i>193.1</i>	<i>200.6</i>	<i>204.3</i>	<i>200.2</i>	<i>185.2</i>	<i>208.2</i>	<i>157.7</i>	<i>124.9</i>
Местни органи на управление	26.2	25.3	23.3	21.6	20.4	18.8	16.5	17.5	18.3	20.7	20.5	20.4
1. Облигации	26.2	25.3	23.3	21.6	20.4	18.8	16.5	17.5	18.3	20.7	20.5	20.4
Търговски банки (1+2) ⁴	107.2	106.9	7.4	6.1	5.6	5.7	7.1	6.9	8.0	25.0	24.2	8.6
1. Заеми	99.9	99.8	1.6	1.6	1.5	1.5	3.0	2.7	3.1	3.1	3.0	2.8
2. Депозити на нерезиденти	7.3	7.0	5.8	4.4	4.1	4.1	4.1	4.2	4.9	21.9	21.2	5.8
Търговски фирми (1+2 + 3) ⁵	109.6	114.6	103.4	98.0	100.2	103.2	110.0	103.1	100.6	110.9	108.6	93.7
1. Вътрешнофирмени заеми	0.1	0.1	0.1	0.1	0.1	0.1	0.1	0.1	0.1	0.1	0.1	0.1
2. Други заеми	51.0	54.4	55.1	58.6	60.1	55.0	55.0	54.1	53.8	53.1	52.4	47.5
3. Търговски кредити	58.4	60.1	48.3	39.3	40.0	48.1	54.8	48.9	46.7	57.7	56.1	46.1
Други ⁶	84.9	84.1	72.8	73.3	66.9	72.9	70.7	72.6	58.4	51.6	4.4	2.1
Б. Частен сектор (I + II)	1861.1	1884.4	1872.2	1829.3	1785.6	1915.8	1991.6	1935.6	2007.0	2076.1	2061.4	1966.3
<i>I. Търговски банки (1+2+3 + 4) ⁴</i>	<i>261.7</i>	<i>257.7</i>	<i>342.1</i>	<i>258.5</i>	<i>239.7</i>	<i>245.6</i>	<i>231.0</i>	<i>221.5</i>	<i>251.2</i>	<i>247.7</i>	<i>244.4</i>	<i>306.0</i>
1. Вътрешнофирмени заеми	59.1	58.8	57.2	57.6	55.6	55.4	56.1	50.4	51.4	51.8	51.2	60.0
2. Други заеми	42.6	43.0	42.3	44.4	41.7	42.9	44.1	47.9	48.1	47.9	47.7	47.2
3. Облигации	0.0	0.0	0.0	0.0	0.0	0.0	0.0	0.0	0.0	0.0	0.0	0.0
4. Депозити на нерезиденти	159.9	155.9	242.6	156.5	142.4	147.3	130.7	123.2	151.6	148.0	145.5	198.8
<i>II. Търговски фирми (1+2 + 3) ⁵</i>	<i>1599.4</i>	<i>1626.7</i>	<i>1530.1</i>	<i>1570.8</i>	<i>1545.9</i>	<i>1670.2</i>	<i>1760.6</i>	<i>1714.1</i>	<i>1755.8</i>	<i>1828.4</i>	<i>1817.0</i>	<i>1660.2</i>
1. Вътрешнофирмени заеми	451.7	483.5	483.5	483.3	448.5	468.1	488.2	521.8	529.6	490.8	497.7	528.0
2. Други заеми	450.7	438.9	440.5	503.0	495.5	506.0	516.9	537.7	547.0	518.0	522.7	465.9
3. Търговски кредити	697.0	704.4	606.1	584.6	602.0	696.1	755.5	654.6	679.3	819.6	796.6	666.4

¹ Предварителни данни. Равностойността в щатски долари е изчислена по курса на съответните чуждестранни валути към края на периода. Включени са външните задължения на страната по търговски кредити, по получени аванси и към доставчици (подстатия *търговски кредити*).

² Източник: *Системата за регистриране, обслужване и управление на дълга* на Министерството на финансите и Българската народна банка. Предварителни данни към 25 февруари 2002 г.

³ Включително кредити, отпуснати на правителството от Международния валутен фонд. В таблиците по платежен баланс тези кредити са показани като заеми, получени и обслужвани от БНБ.

⁴ По данни на търговските банки.

⁵ Данните обхващат само кредитите, регистрирани в БНБ и за които тя е получила информация.

⁶ Включват се държавни ценни книжа (деноминирани в левове и валута), притежавани от нерезиденти, и се приспадат брейдиоблигациите и еврооблигациите, притежавани от резиденти.

⁷ В съответствие с международната методология по статистика на външния дълг в размера на държавногарантирания дълг БНБ включва заемите с държавни гаранции на бюджетни и небюджетни предприятия.

Източник: БНБ.

2.4. ПОЛУЧЕНИ НОВИ КРЕДИТИ И ДЕПОЗИТИ

2.4.1. ПОЛУЧЕНИ НОВИ КРЕДИТИ И ДЕПОЗИТИ ПРЕЗ 2002 г.

2.4.1.1. ПОЛУЧЕНИ НОВИ КРЕДИТИ И ДЕПОЗИТИ ПО КРЕДИТОРИ

(млн. щ. д.)

	I	II	III	I трим.	IV	I – IV
ОБЩО КРЕДИТИ (А + Б)^{1,2}	42.8	65.9	67.6	176.3	418.7	595.0
А. Дългосрочни кредити	40.1	62.2	52.4	154.7	383.2	537.8
<i>I. Официални кредитори</i>	<i>2.6</i>	<i>46.0</i>	<i>3.0</i>	<i>51.6</i>	<i>45.4</i>	<i>97.0</i>
<i>1. Международни финансови институции</i>	2.6	46.0	3.0	51.6	45.4	97.0
Международен валутен фонд	0.0	39.8	0.0	39.8	0.0	39.8
Световна банка ³	2.4	1.9	2.0	6.3	14.7	21.0
Други международни финансови институции	0.2	4.3	0.9	5.5	30.7	36.1
<i>2. Двустранни кредити</i>	0.0	0.0	0.0	0.0	0.0	0.0
<i>II. Частни кредитори</i>	<i>37.5</i>	<i>16.2</i>	<i>49.4</i>	<i>103.1</i>	<i>337.7</i>	<i>440.8</i>
<i>1. Еврооблигации</i>	0.0	0.0	0.0	0.0	0.0	0.0
<i>2. Глобални облигации</i>	0.0	0.0	0.0	0.0	319.5	319.5
<i>3. Други облигации</i>	0.0	0.0	0.0	0.0	0.0	0.0
<i>4. Търговски банки</i>	1.3	0.9	5.7	7.9	2.0	9.8
<i>5. Търговски фирми⁴</i>	36.2	15.3	43.7	95.2	16.2	111.5
Б. Краткосрочни кредити^{4,5}	2.7	3.7	15.3	21.7	35.5	57.2
В. Предоставени револвиращи кредити	0.0	0.0	5.7	5.7	0.0	5.7
Г. Нетно изменение на задълженията по търговски кредити⁶	0.0	23.0	22.0	0.0	28.3	12.7
ОБЩО (А+Б+В+Г)	42.8	88.9	95.3	182.0	447.0	613.4

¹ Предварителни данни 31 май 2002 г. Равностойността в щатски долари е изчислена по средномесечните курсове на съответните чуждестранни валути.

² Източник: Системата за регистриране, обслужване и управление на дълга на Министерството на финансите и Българската народна банка, търговските банки, местни физически и юридически лица.

³ Включва както държавните, така и държавногарантираните заеми.

⁴ Включва получени суми по кредитите (без револвиращите), регистрирани в БНБ и за които тя е получила информация.

⁵ Включително привлечени депозити на нерезиденти в местни търговски банки и получени суми по краткосрочния дълг на местните физически и юридически лица.

⁶ Нетното нарастване на размера на получените търговски кредити през отчетния месец се отразява в таблицата *Получени нови кредити и депозити*, а нетното намаление – в таблицата *Обслужване на brutния външен дълг*.

Източник: БНБ.

2.4.1.2. ПОЛУЧЕНИ НОВИ КРЕДИТИ И ДЕПОЗИТИ ПО ДЕБИТОРИ

(млн. щ. д.)

	I	II	III	I трим.	IV	I – IV
Общо (А+Б) ^{1,2}	42.8	65.9	67.6	176.3	418.7	595.0
А. Публичен сектор (I + II + III + IV)	17.1	48.4	38.7	104.2	341.5	445.6
<i>I. Правителство (1+2) ³</i>	0.0	39.8	0.0	39.8	332.9	372.7
1. Заеми ⁴	0.0	39.8	0.0	39.8	13.4	53.2
2. Облигации ⁵	0.0	0.0	0.0	0.0	319.5	319.5
<i>II. Държавногарантиран дълг ^{3,9}</i>	16.3	6.8	37.8	60.9	8.0	68.9
1. Заеми	16.3	6.8	37.8	60.9	8.0	68.9
<i>III. Българска народна банка ^{3,4}</i>	0.0	0.0	0.0	0.0	0.0	0.0
<i>IV. Други дебитори</i>	0.7	1.8	0.9	3.5	0.6	4.1
Местни органи на управление	0.0	0.0	0.0	0.0	0.0	0.0
1. Облигации	0.0	0.0	0.0	0.0	0.0	0.0
Търговски банки (1+2) ⁶	0.7	1.8	0.9	3.5	0.6	4.1
1. Заеми	0.2	1.3	0.4	1.8	0.3	2.1
2. Депозити на нерезиденти ⁷	0.5	0.5	0.6	1.6	0.3	2.0
Търговски фирми (1+2) ⁸	0.0	0.0	0.0	0.0	0.0	0.0
1. Вътрешнофирмени заеми	0.0	0.0	0.0	0.0	0.0	0.0
2. Други заеми	0.0	0.0	0.0	0.0	0.0	0.0
Други ¹⁰	0.0	0.0	0.0	0.0	0.0	0.0
Б. Частен сектор (I + II)	25.7	17.5	28.9	72.1	77.2	149.4
<i>I. Търговски банки (1+2+3 + 4) ⁶</i>	1.3	1.8	17.6	20.8	34.9	55.7
1. Вътрешнофирмени заеми	0.9	0.0	0.0	0.9	0.9	1.8
2. Други заеми	0.5	0.0	0.9	1.3	1.1	2.4
3. Облигации	0.0	0.0	4.8	4.8	0.0	4.8
4. Депозити на нерезиденти	0.0	1.8	12.0	13.8	33.0	46.8
<i>II. Търговски фирми (1+2) ⁸</i>	24.4	15.7	11.3	51.3	42.3	93.6
1. Вътрешнофирмени заеми	4.8	3.9	4.9	13.7	10.4	24.0
2. Други заеми	19.5	11.8	6.3	37.7	31.9	69.6

¹ Предварителни данни. Равностойността в щатски долари е изчислена по средномесечните курсове на съответните чуждестранни валути.

² Включително кредитите, предоставени в подкрепа на платежния баланс.

³ Източник: *Системата за регистриране, обслужване и управление на дълга* на Министерството на финансите и Българската народна банка. Предварителни данни към 31 май 2002 г.

⁴ Включително кредити от Международния валутен фонд. В таблиците по платежен баланс тези кредити са показани като заеми, получени и обслужвани от БНБ.

⁵ Включително паричните постъпления от емитираните в евро глобални облигации (по пазарна стойност) в рамките на сделката за замяна на брейдиоблигации за глобални облигации.

⁶ По данни на търговските банки.

⁷ Депозити на нерезиденти в местни търговски банки.

⁸ Включва получени суми по кредитите (без револвиращите), регистрирани в БНБ и за които тя е получила информация. Поради тримесечната отчетност на тези задължения, предвидена от Валутния закон, данните за нефинансовите предприятия подлежат на ревизии.

⁹ В съответствие с международната методология по статистика на външния дълг в размера на държавногарантирания дълг БНБ включва заемите с държавни гаранции на бюджетни и небюджетни предприятия.

¹⁰ Включва закупените от нерезиденти държавни ценни книжа на първичния пазар.

Източник: БНБ.

2.4.2. ПОЛУЧЕНИ НОВИ КРЕДИТИ И ДЕПОЗИТИ ПРЕЗ 2001 Г.
2.4.2.1. ПОЛУЧЕНИ НОВИ КРЕДИТИ И ДЕПОЗИТИ ПО КРЕДИТОРИ

	I	II	III	I трим.	IV	V	VI	II трим.	VII	VIII	IX	III трим.	X	XI	XII	IV трим.	Общо
ОБЩО КРЕДИТИ (А + Б)^{1,2}	33.8	63.0	217.3	314.1	32.8	58.0	121.9	212.7	30.3	36.0	58.0	124.3	108.0	281.4	111.3	500.7	1151.7
A. Дългосрочни кредити	22.8	50.6	112.0	185.5	26.6	52.4	108.8	187.7	23.3	27.6	11.5	62.5	83.8	260.0	68.2	412.1	847.7
I. Официални кредитори	15.9	10.1	79.3	105.3	12.9	1.0	73.3	87.2	9.4	12.0	0.1	21.5	69.1	6.3	30.7	106.1	320.1
<i>1. Международни финансови институции</i>	<i>15.9</i>	<i>10.1</i>	<i>79.3</i>	<i>105.3</i>	<i>12.9</i>	<i>1.0</i>	<i>73.3</i>	<i>87.2</i>	<i>9.4</i>	<i>12.0</i>	<i>0.1</i>	<i>21.5</i>	<i>69.1</i>	<i>6.3</i>	<i>10.7</i>	<i>86.1</i>	<i>300.1</i>
Международен валутен фонд	0.0	0.0	66.9	66.9	0.0	0.0	65.4	65.4	0.0	0.0	0.0	0.0	0.0	0.0	0.0	0.0	132.4
Световна банка ³	9.4	2.0	3.0	14.4	2.4	0.8	4.9	8.0	2.0	3.0	0.1	5.2	55.6	2.1	2.8	60.5	88.2
Други международни финансови институции	6.5	8.0	9.4	23.9	10.5	0.3	3.0	13.7	7.4	9.0	0.0	16.4	13.5	4.2	7.8	25.6	79.6
<i>2. Двустранни кредити</i>	<i>0.0</i>	<i>0.0</i>	<i>0.0</i>	<i>0.0</i>	<i>0.0</i>	<i>0.0</i>	<i>0.0</i>	<i>0.0</i>	<i>0.0</i>	<i>0.0</i>	<i>0.0</i>	<i>0.0</i>	<i>0.0</i>	<i>0.0</i>	<i>20.0</i>	<i>20.0</i>	<i>20.0</i>
II. Частни кредитори	6.9	40.5	32.7	80.2	13.7	51.3	35.5	100.5	14.0	15.6	11.4	40.9	14.7	253.7	37.5	306.0	527.6
<i>1. Евробонитации</i>	<i>0.0</i>	<i>0.0</i>	<i>0.0</i>	<i>0.0</i>	<i>0.0</i>	<i>0.0</i>	<i>0.0</i>	<i>0.0</i>	<i>0.0</i>	<i>0.0</i>	<i>0.0</i>	<i>0.0</i>	<i>0.0</i>	<i>222.1</i>	<i>0.0</i>	<i>222.1</i>	<i>222.1</i>
<i>2. Други облигации</i>	<i>0.0</i>	<i>0.0</i>	<i>0.0</i>	<i>0.0</i>	<i>0.0</i>	<i>0.0</i>	<i>0.0</i>	<i>0.0</i>	<i>0.0</i>	<i>0.0</i>	<i>0.0</i>	<i>0.0</i>	<i>0.3</i>	<i>0.0</i>	<i>0.0</i>	<i>0.3</i>	<i>0.3</i>
<i>3. Търговски банки</i>	<i>0.2</i>	<i>0.8</i>	<i>1.4</i>	<i>2.3</i>	<i>1.2</i>	<i>0.0</i>	<i>7.0</i>	<i>8.3</i>	<i>1.4</i>	<i>0.8</i>	<i>2.0</i>	<i>4.2</i>	<i>1.1</i>	<i>1.2</i>	<i>12.1</i>	<i>14.4</i>	<i>29.2</i>
<i>4. Търговски фирми^{4,5}</i>	<i>6.7</i>	<i>39.8</i>	<i>31.4</i>	<i>77.8</i>	<i>12.4</i>	<i>51.3</i>	<i>28.5</i>	<i>92.2</i>	<i>12.5</i>	<i>14.8</i>	<i>9.4</i>	<i>36.7</i>	<i>13.4</i>	<i>30.5</i>	<i>25.4</i>	<i>69.3</i>	<i>276.0</i>
Б. Краткосрочни кредити^{4,5}	11.0	12.4	105.3	128.7	6.3	5.6	13.1	25.0	6.9	8.3	46.5	61.8	24.2	21.4	43.0	88.6	304.0
В. Предоставени револвиращи кредити	59.6	51.1	46.2	156.9	98.5	56.1	86.0	240.6	75.0	91.9	67.8	234.8	66.1	59.2	50.9	176.2	808.5
ОБЩО (А+Б+В)	93.4	114.1	263.5	471.0	131.3	114.1	207.9	453.3	105.3	127.9	125.8	359.0	174.1	340.6	162.1	676.8	1960.2

¹ Предварителни данни 25 февруари 2002 г. Равностойността в щатски долари е изчислена по средномесечните курсове на съответните чуждестранни валути.

² Източник: *Системата за регистриране, обслужване и управление на дълга* на Министерството на финансите и Българската народна банка, търговските банки, местни физически и юридически лица.

³ Включва както държавните, така и държавногарантираните заеми.

⁴ Включва получена сума по кредитите (без револвиращите), регистрирани в БНБ и за които тя е получила информация.

⁵ Включително привлечени депозити на резиденти в местни търговски банки и получени суми по краткосрочния дълг на местните физически и юридически лица.

Източник: БНБ.

2.4.2.2. ПОЛУЧЕНИ НОВИ КРЕДИТИ И ДЕПОЗИТИ ПО ДЕБИТОРИ

(млн. ш. д.)

	I	II	III	I трим.	IV	V	VI	II трим.	VII	VIII	IX	III трим.	X	XI	XII	IV трим.	Общо
Общо (А+Б) ^{1,2}	33.8	63.0	217.3	314.1	32.8	58.0	121.9	212.7	30.3	36.0	58.0	124.3	108.0	281.4	111.3	500.7	1151.7
А. Публичен сектор (I + II + III + IV)	14.9	14.3	77.5	106.7	12.8	39.6	79.6	132.0	12.5	5.0	4.1	21.6	89.7	247.5	30.9	368.2	628.4
<i>I. Правителство (1+2)³</i>	0.0	0.0	66.9	66.9	0.0	0.0	65.4	65.4	0.0	0.0	0.0	0.0	50.5	222.1	20.0	292.6	425.0
<i>1. Заеми ⁴</i>	0.0	0.0	66.9	66.9	0.0	0.0	65.4	65.4	0.0	0.0	0.0	0.0	50.5	222.1	20.0	70.5	202.9
<i>2. Облигации</i>	0.0	0.0	0.0	0.0	0.0	0.0	0.0	0.0	0.0	0.0	0.0	0.0	0.0	0.0	0.0	222.1	222.1
<i>II. Държавногарантиран дълг ^{3,8}</i>	14.5	9.9	7.1	31.4	9.1	37.5	13.9	60.5	10.9	4.8	3.0	18.8	21.7	25.1	10.3	57.1	167.8
<i>1. Заеми</i>	14.5	9.9	7.1	31.4	9.1	37.5	13.9	60.5	10.9	4.8	3.0	18.8	21.7	25.1	10.3	57.1	167.8
<i>III. Българска народна банка ^{3,4}</i>	0.0	0.0	0.0	0.0	0.0	0.0	0.0	0.0	0.0	0.0	0.0	0.0	0.0	0.0	0.0	0.0	0.0
<i>IV. Други дебитори</i>	0.4	4.4	3.5	8.3	3.7	2.2	0.3	6.1	1.6	0.1	1.0	2.8	17.5	0.3	0.6	18.4	35.6
Местни органи на управление	0.0	0.0	0.0	0.0	0.0	0.0	0.0	0.0	0.0	0.0	0.0	0.0	0.0	0.0	0.0	0.0	0.0
1. Облигации	0.0	0.0	0.0	0.0	0.0	0.0	0.0	0.0	0.0	0.0	0.0	0.0	0.0	0.0	0.0	0.0	0.0
Търговски банки (1+2) ⁵	0.4	0.8	0.3	1.5	0.1	0.0	0.3	0.4	1.6	0.1	1.0	2.8	17.2	0.3	0.6	18.1	22.8
1. Заеми	0.0	0.5	0.3	0.8	0.0	0.0	0.0	0.0	1.4	0.0	0.4	1.8	0.0	0.0	0.0	0.0	2.6
2. Депозити на нерезиденти ⁶	0.4	0.3	0.0	0.7	0.1	0.0	0.3	0.4	0.2	0.1	0.6	1.0	17.2	0.3	0.6	18.1	20.2
Търговски фирми (1+2) ⁷	0.0	3.6	3.1	6.8	3.6	2.1	0.0	5.7	0.0	0.0	0.0	0.0	0.0	0.0	0.0	0.0	12.5
1. Вътрешнофирмени заеми	0.0	0.0	0.0	0.0	0.0	0.0	0.0	0.0	0.0	0.0	0.0	0.0	0.0	0.0	0.0	0.0	0.0
2. Други заеми	0.0	3.6	3.1	6.8	3.6	2.1	0.0	5.7	0.0	0.0	0.0	0.0	0.0	0.0	0.0	0.0	12.5
Други ⁹	0.0	0.0	0.0	0.0	0.0	0.0	0.0	0.0	0.0	0.0	0.0	0.0	0.3	0.0	0.0	0.3	0.3
Б. Частен сектор (I + II)	18.9	48.6	139.9	207.5	20.0	18.4	42.3	80.7	17.7	31.0	54.0	102.7	18.2	33.9	80.4	132.5	523.3
<i>I. Търговски банки (1+2+3) ⁵</i>	2.4	4.1	93.7	100.2	1.2	0.0	11.1	12.4	0.0	2.2	32.6	34.8	1.1	7.7	48.6	57.4	204.8
1. Вътрешнофирмени заеми	0.0	0.0	0.0	0.0	0.0	0.0	5.8	5.8	0.0	0.0	1.3	1.3	0.8	0.0	9.3	10.1	17.2
2. Други заеми	0.2	0.8	1.0	2.0	1.2	0.0	1.2	2.4	0.0	2.2	0.4	2.5	0.2	1.2	3.3	4.7	11.7
3. Депозити на нерезиденти ⁶	2.2	3.3	92.6	98.1	0.0	0.0	4.1	4.1	0.0	0.0	31.0	31.0	0.0	6.6	36.0	42.6	175.9
<i>II. Търговски фирми (1+2) ⁷</i>	16.6	44.6	46.2	107.3	18.8	18.4	31.1	68.3	17.7	28.8	21.3	67.9	17.2	26.2	31.7	75.1	318.6
1. Вътрешнофирмени заеми	9.6	35.4	25.1	70.1	6.7	9.1	19.6	35.4	12.2	11.5	17.3	41.1	11.2	5.6	14.5	31.3	177.8
2. Други заеми	7.0	9.2	21.1	37.2	12.1	9.3	11.6	32.9	5.5	17.4	4.0	26.8	6.0	20.6	17.2	43.8	140.8

¹ Предварителни данни. Равностойността в шатски долари е изчислена по средномесечните курсове на съответните чуждестранни валути.

² Включително кредитите, предоставени в подкрепа на платежния баланс.

³ Източник: *Системата за регистриране, обслужване и управление на дълга* на Министерството на финансите и Българската народна банка. Предварителни данни към 25 февруари 2002 г.

⁴ Включително кредити от Международния валутен фонд. В таблиците по платежен баланс тези кредити са показани като заеми, получени и обслужвани от БНБ.

⁵ По данни на търговските банки.

⁶ Депозити на нерезиденти в местни търговски банки.

⁷ Включва получени суми по кредитите (без револвиращите), регистрирани в БНБ и за които тя е получила информация.

⁸ В съответствие с международната методология по статистика на външния дълг в размера на държавногарантирания дълг БНБ включва заемите с държавни гаранции на бюджетни и небюджетни предприятия.

⁹ Включва закупените от нерезиденти държавни ценни книжа на първичния пазар.

Източник: БНБ.

2.5. ОБСЛУЖВАНЕ НА БРУТНИЯ ВЪНШЕН ДЪЛГ

2.5.1. ОБСЛУЖВАНЕ НА БРУТНИЯ ВЪНШЕН ДЪЛГ, 2002 г.

2.5.1.1. ОБСЛУЖВАНЕ НА БРУТНИЯ ВЪНШЕН ДЪЛГ ПО КРЕДИТОРИ¹

(млн. щ. д.)

	Януари			Февруари			Март			Първо тримесечие		
	Главница	Лихва	Общо	Главница	Лихва	Общо	Главница	Лихва	Общо	Главница	Лихва	Общо
БРУТЕН ВЪНШЕН ДЪЛГ (А + Б)²	96.1	118.9	215.0	99.6	21.8	121.4	52.5	6.1	58.5	248.2	146.7	394.9
А. Дългосрочен дълг	69.8	118.7	188.5	67.0	21.7	88.7	33.5	5.9	39.4	170.3	146.4	316.6
І. Официални кредитори	41.1	5.3	46.4	63.5	20.2	83.7	24.2	4.6	28.7	128.8	30.1	158.8
1. Международни финансови институции	41.1	5.2	46.4	43.1	18.1	61.2	14.8	4.2	19.0	99.0	27.5	126.6
Международен валутен фонд	29.3	0.0	29.3	29.0	7.8	36.8	9.7	0.0	9.7	68.1	7.8	75.8
Световна банка ³	0.5	0.2	0.7	13.7	7.3	21.0	0.9	0.6	1.5	15.1	8.1	23.2
Европейски съюз	0.0	0.0	0.0	0.0	3.1	3.1	0.0	0.9	0.9	0.0	4.0	4.0
Други международни финансови институции	11.3	5.0	16.3	0.4	0.0	0.4	4.2	2.7	6.8	15.9	7.7	23.6
2. Двустранни кредити	0.0	0.1	0.1	20.3	2.1	22.4	9.4	0.4	9.8	29.7	2.5	32.2
Парижки клуб и неразрочен дълг	0.0	0.0	0.0	16.8	1.2	18.0	9.4	0.4	9.8	26.2	1.6	27.8
Други	0.0	0.1	0.1	3.5	0.9	4.4	0.0	0.0	0.0	3.5	0.9	4.5
ІІ. Частни кредитори	28.6	113.5	142.1	3.5	1.5	5.1	9.4	1.3	10.7	41.5	116.3	157.8
1. Брейдиоблигации	16.1	110.9	127.0	0.0	0.0	0.0	0.0	0.0	0.0	16.1	110.9	127.0
2. Други облигации ⁴	2.4	0.6	3.0	0.0	0.0	0.0	0.0	0.0	0.0	2.4	0.6	3.0
3. Търговски банки	1.1	0.3	1.5	1.5	0.6	2.1	1.0	0.4	1.4	3.6	1.4	5.0
4. Търговски фирми ⁵	9.0	1.6	10.6	2.0	0.9	2.9	8.4	0.9	9.3	19.4	3.4	22.8
Б. Краткосрочен дълг^{5,6}	26.4	0.1	26.5	32.6	0.0	32.7	18.9	0.1	19.1	78.0	0.3	78.3
В. Плащания по револвиращи кредити, предоставени на български фирми от нерезиденти	0.0	0.0	0.0	0.0	0.0	0.0	5.9	0.0	6.0	6.0	0.1	6.0
Г. Нетно изменение на задълженията по търговски кредити⁷	-60.7	0.0	-60.7	0.0	0.0	0.0	0.0	0.0	0.0	-15.7	0.0	-15.7
ОБЩО (А+Б+В+Г)	35.5	118.9	154.4	99.6	21.8	121.4	58.4	6.1	64.5	193.5	146.8	340.3

(млн. щ. д.)

	Април			Януари – април		
	Главница	Лихва	Общо	Главница	Лихва	Общо
БРУТЕН ВЪНШЕН ДЪЛГ (А + Б)²	438.9	9.5	448.4	687.2	156.2	843.3
А. Дългосрочен дълг	436.2	9.5	445.6	606.4	155.8	762.3
І. Официални кредитори	110.3	8.8	119.1	239.1	38.8	277.9
1. Международни финансови институции	46.3	1.4	47.8	145.4	29.0	174.3
Международен валутен фонд	41.6	0.0	41.6	109.6	7.8	117.4
Световна банка ³	0.0	0.0	0.0	15.1	8.1	23.2
Европейски съюз	0.0	0.0	0.0	0.0	4.0	4.0
Други международни финансови институции	4.7	1.4	6.2	20.7	9.1	29.8
2. Двустранни кредити	64.0	7.3	71.3	93.7	9.9	103.6
Парижки клуб и неразрочен дълг	64.0	7.1	71.1	90.2	8.7	98.9
Други	0.0	0.3	0.3	3.5	1.2	4.7
ІІ. Частни кредитори	325.8	0.7	326.5	367.3	117.0	484.4
1. Брейдиоблигации	313.8	0.0	313.8	329.9	110.9	440.8
2. Други облигации ⁴	0.0	0.0	0.0	2.4	0.6	3.0
3. Търговски банки	11.0	0.5	11.5	14.5	1.9	16.4
4. Търговски фирми ⁵	1.1	0.2	1.3	20.5	3.6	24.1
Б. Краткосрочен дълг^{5,6}	2.7	0.0	2.7	80.7	0.3	81.0
В. Плащания по револвиращи кредити, предоставени на български фирми от нерезиденти	0.0	0.0	0.0	6.0	0.1	6.0
Г. Нетно изменение на задълженията по търговски кредити⁷	0.0	0.0	0.0	0.0	0.0	0.0
ОБЩО (А+Б+В+Г)	438.9	9.5	448.4	693.1	156.2	849.3

¹ Източник: Системата за регистриране, обслужване и управление на дълга на Министерството на финансите и Българската народна банка, търговските банки, местни физически и юридически лица.

² Фактически плащания. Предварителни данни към 31 май 2002 г. Равностойността в щатски долари е изчислена по средномесечните курсове на съответните чуждестранни валути.

³ Включва плащания както по държавните, така и по държавногарантираните кредити.

⁴ Включва плащанията на главници и лихви по държавните ценни книжа, закупени от нерезиденти.

⁵ Данните обхващат само кредитите, регистрирани в БНБ и за които тя е получила информация.

⁶ Включва плащанията по дълга на търговските банки, на местните физически и юридически лица и платените просрочия. Плащанията по револвиращи кредити не са включени.

⁷ Нетното нарастване на размера на получените търговски кредити през отчетния месец се отразява в таблицата *Получени нови кредити и депозити*, а нетното намаление – в таблицата *Обслужване на brutния външен дълг*.

Източник: БНБ.

2.5.1.2. ОБСЛУЖВАНЕ НА БРУТНИЯ ВЪНШЕН ДЪЛГ ПО ДЕБИТОРИ

(млн. щ. д.)

	Януари			Февруари			Март			Първо тримесечие		
	Главница	Лихва	Общо	Главница	Лихва	Общо	Главница	Лихва	Общо	Главница	Лихва	Общо
Общо (А + Б) ¹	96.1	118.9	215.0	99.6	21.8	121.4	52.5	6.1	58.5	248.2	146.7	394.9
А. Публичен сектор (I + II + III + IV)	64.1	117.5	181.5	64.1	20.4	84.5	25.8	4.5	30.3	153.9	142.4	296.3
<i>I. Правителствен дълг (1+2) ²</i>	41.8	111.0	152.7	48.7	17.0	65.8	19.6	1.5	21.0	110.1	129.4	239.5
1. Заеми ³	25.7	0.1	25.7	48.7	17.0	65.8	19.6	1.5	21.0	94.0	18.6	112.5
2. Облигации ⁴	16.1	110.9	127.0	0.0	0.0	0.0	0.0	0.0	0.0	16.1	110.9	127.0
<i>II. Държавногарантиран дълг ^{2,8}</i>	10.6	4.9	15.5	4.6	2.8	7.4	4.7	3.0	7.7	19.9	10.7	30.7
1. Заеми	10.6	4.9	15.5	4.6	2.8	7.4	4.7	3.0	7.7	19.9	10.7	30.7
<i>III. Българска народна банка ^{2,3}</i>	3.6	0.0	3.6	9.7	0.5	10.1	0.0	0.0	0.0	13.3	0.5	13.8
<i>IV. Други дебитори</i>	8.0	1.6	9.7	1.1	0.1	1.1	1.5	0.0	1.5	10.6	1.7	12.4
Местни органи на управление	0.0	0.0	0.0	0.0	0.0	0.0	0.0	0.0	0.0	0.0	0.0	0.0
1. Облигации	0.0	0.0	0.0	0.0	0.0	0.0	0.0	0.0	0.0	0.0	0.0	0.0
Търговски банки (1+2) ⁵	1.1	0.0	1.1	0.8	0.0	0.8	1.0	0.0	1.0	2.8	0.1	2.9
1. Заеми	0.2	0.0	0.2	0.1	0.0	0.1	0.0	0.0	0.0	0.3	0.1	0.3
2. Депозити на нерезиденти	0.9	0.0	0.9	0.7	0.0	0.7	1.0	0.0	1.0	2.6	0.0	2.6
Търговски фирми (1+2) ⁶	4.6	1.0	5.5	0.3	0.0	0.3	0.5	0.0	0.5	5.4	1.0	6.4
1. Вътрешнофирмени заеми	0.0	0.0	0.0	0.0	0.0	0.0	0.0	0.0	0.0	0.0	0.0	0.0
2. Други заеми	4.6	1.0	5.5	0.3	0.0	0.3	0.5	0.0	0.5	5.4	1.0	6.4
Други ⁷	2.4	0.6	3.0	0.0	0.0	0.0	0.0	0.0	0.0	2.4	0.6	3.0
Б. Частен сектор (I + II)	32.1	1.4	33.5	35.5	1.4	36.9	26.7	1.5	28.2	94.3	4.3	98.6
<i>I. Търговски банки (1+2+3) ⁵</i>	24.0	0.3	24.3	30.4	0.6	31.0	1.0	0.4	1.4	55.3	1.3	56.7
1. Вътрешнофирмени заеми	0.9	0.3	1.3	0.9	0.4	1.3	0.9	0.2	1.1	2.8	0.9	3.7
2. Други заеми	0.5	0.0	0.5	0.5	0.2	0.7	0.0	0.2	0.3	1.0	0.4	1.4
3. Депозити на нерезиденти	22.5	0.0	22.5	29.0	0.0	29.0	0.0	0.0	0.0	51.5	0.0	51.5
<i>II. Търговски фирми (1+2) ⁶</i>	8.1	1.1	9.2	5.1	0.8	5.9	25.7	1.1	26.8	38.9	3.0	42.0
1. Вътрешнофирмени заеми	0.0	0.0	0.0	0.0	0.0	0.0	22.0	0.7	22.7	22.0	0.7	22.7
2. Други заеми	8.1	1.1	9.2	5.1	0.8	5.9	3.7	0.4	4.2	16.9	2.3	19.3

(млн. щ. д.)

	Април			Януари – април		
	Главница	Лихва	Общо	Главница	Лихва	Общо
Общо (А + Б) ¹	438.9	9.5	448.4	687.2	156.2	843.3
А. Публичен сектор (I + II + III + IV)	425.2	9.0	434.2	579.1	151.3	730.5
<i>I. Правителствен дълг (1+2) ²</i>	415.8	7.3	423.1	525.8	136.8	662.6
1. Заеми ³	102.0	7.3	109.3	195.9	25.9	221.8
2. Облигации ⁴	313.8	0.0	313.8	329.9	110.9	440.8
<i>II. Държавногарантиран дълг ^{2,8}</i>	5.8	1.6	7.4	25.7	12.3	38.1
1. Заеми	5.8	1.6	7.4	25.7	12.3	38.1
<i>III. Българска народна банка ^{2,3}</i>	3.6	0.0	3.6	16.9	0.5	17.4
<i>IV. Други дебитори</i>	0.0	0.0	0.0	10.6	1.7	12.4
Местни органи на управление	0.0	0.0	0.0	0.0	0.0	0.0
1. Облигации	0.0	0.0	0.0	0.0	0.0	0.0
Търговски банки (1+2) ⁵	0.0	0.0	0.0	2.8	0.1	2.9
1. Заеми	0.0	0.0	0.0	0.3	0.1	0.3
2. Депозити на нерезиденти	0.0	0.0	0.0	2.6	0.0	2.6
Търговски фирми (1+2) ⁶	0.0	0.0	0.0	5.4	1.0	6.4
1. Вътрешнофирмени заеми	0.0	0.0	0.0	0.0	0.0	0.0
2. Други заеми	0.0	0.0	0.0	5.4	1.0	6.4
Други ⁷	0.0	0.0	0.0	2.4	0.6	3.0
Б. Частен сектор (I + II)	13.7	0.5	14.2	108.0	4.8	112.8
<i>I. Търговски банки (1+2+3) ⁵</i>	13.7	0.5	14.2	69.1	1.8	70.9
1. Вътрешнофирмени заеми	10.0	0.3	10.2	12.7	1.2	13.9
2. Други заеми	1.7	0.2	2.0	2.8	0.7	3.4
3. Депозити на нерезиденти	2.0	0.0	2.0	53.6	0.0	53.6
<i>II. Търговски фирми (1+2) ⁶</i>	0.0	0.0	0.0	38.9	3.0	42.0
1. Вътрешнофирмени заеми	0.0	0.0	0.0	22.0	0.7	22.7
2. Други заеми	0.0	0.0	0.0	16.9	2.3	19.3

¹ Фактически плащания. Предварителни данни. Равностойността в щатски долари е изчислена по средномесечните курсове на съответните чуждестранни валути.

² Източник: Системата за регистриране, обслужване и управление на дълга на Министерството на финансите и Българската народна банка. Предварителни данни към 31 май 2002 г.

³ Включително кредити от Международния валутен фонд. В таблиците по платежен баланс тези кредити са показани като заеми, получени и обслужвани от БНБ.

⁴ Включително размера на изкупените брейдиоблигации по сделката за замяна на брейдиоблигации за глобални облигации.

⁵ По данни на търговските банки.

⁶ Данните обхващат само кредитите, регистрирани в БНБ и за които тя е получила информация.

⁷ Включва плащания на главници и лихви по държавни ценни книжа, закупени от нерезиденти. Поради тримесечната отчетност на тези задължения, предвидена от Валутния закон, данните за частните нефинансови предприятия подлежат на ревизии.

⁸ В съответствие с международната методология по статистика на външния дълг в размера на държавногарантирания дълг БНБ включва заемите с държавни гаранции на бюджетни и небюджетни предприятия.

Източник: БНБ.

2.5.2. ОБСЛУЖВАНЕ НА БРУТНИЯ ВЪНШЕН ДЪЛГ, 2001 г.

2.5.2.1. ОБСЛУЖВАНЕ НА БРУТНИЯ ВЪНШЕН ДЪЛГ ПО КРЕДИТОРИ¹

(млн. щ. д.)

	Януари			Февруари			Март			Първо тримесечие		
	Главница	Лихва	Общо	Главница	Лихва	Общо	Главница	Лихва	Общо	Главница	Лихва	Общо
БРУТЕН ВЪНШЕН ДЪЛГ (А + Б)²	79.9	172.0	252.0	58.0	35.0	93.0	113.7	26.4	140.1	251.7	233.4	485.1
А. Дългосрочен дълг	70.6	171.6	242.2	50.6	35.0	85.6	109.1	25.3	134.4	230.3	232.0	462.3
I. Официални кредитори	57.2	6.4	63.6	45.2	32.7	77.8	101.6	24.0	125.6	204.0	63.1	267.0
<i>1. Международни финансови институции</i>	57.2	6.4	63.6	22.9	29.0	51.9	15.2	5.3	20.5	95.3	40.7	136.0
Международен валутен фонд	43.5	0.0	43.5	10.1	17.8	27.9	10.0	0.0	10.0	63.5	17.8	81.3
Световна банка ³	2.0	0.4	2.5	12.8	7.0	19.8	0.4	0.6	1.1	15.3	8.0	23.4
Европейски съюз	0.0	0.0	0.0	0.0	3.8	3.8	0.0	1.4	1.4	0.0	5.1	5.1
Други международни финансови институции	11.7	6.0	17.7	0.0	0.4	0.4	4.8	3.3	8.1	16.5	9.7	26.2
<i>2. Двустранни кредити</i>	0.0	0.0	0.0	22.3	3.7	26.0	86.3	18.7	105.1	108.6	22.4	131.0
Парижки клуб и неразсрочен дълг	0.0	0.0	0.0	18.2	2.5	20.7	72.5	18.3	90.8	90.7	20.9	111.5
Други	0.0	0.0	0.0	4.1	1.2	5.3	13.9	0.4	14.2	18.0	1.5	19.5
II. Частни кредитори	13.4	165.3	178.6	5.5	2.3	7.8	7.5	1.3	8.9	26.4	168.9	195.3
1. Брейдиоблигации	0.0	160.7	160.7	0.0	0.0	0.0	0.0	0.0	0.0	0.0	160.7	160.7
2. Други облигации ⁴	5.3	3.4	8.6	0.0	0.0	0.0	0.0	0.0	0.0	5.3	3.4	8.6
3. Търговски банки	0.2	0.1	0.3	0.5	0.6	1.1	0.2	0.4	0.6	0.8	1.1	1.9
4. Търговски фирми ⁵	7.9	1.1	9.0	5.0	1.7	6.7	7.3	1.0	8.3	20.3	3.8	24.0
Б. Краткосрочен дълг^{5,6}	9.3	0.4	9.7	7.4	0.0	7.4	4.6	1.0	5.7	21.4	1.4	22.8
В. Плащания по револвиращи кредити, предоставени на български фирми от нерезиденти	58.7	0.1	58.8	63.3	0.1	63.4	55.8	1.8	57.6	177.8	2.0	179.8
ОБЩО (А+Б+В)	138.7	172.1	310.8	121.3	35.1	156.4	169.5	28.2	197.7	429.5	235.4	664.9

(млн. щ. д.)

	Април			Май			Юни			Второ тримесечие		
	Главница	Лихва	Общо	Главница	Лихва	Общо	Главница	Лихва	Общо	Главница	Лихва	Общо
БРУТЕН ВЪНШЕН ДЪЛГ (А + Б)²	155.1	7.0	162.1	41.5	17.9	59.4	33.5	27.6	61.1	230.1	52.4	282.5
А. Дългосрочен дълг	62.2	6.9	69.1	35.1	17.8	53.0	29.2	27.4	56.6	126.5	52.1	178.6
I. Официални кредитори	59.8	3.8	63.6	22.6	15.9	38.5	15.8	23.6	39.4	98.2	43.3	141.5
<i>1. Международни финансови институции</i>	57.2	2.9	60.1	9.9	15.5	25.4	15.8	20.3	36.1	83.0	38.7	121.7
Международен валутен фонд	54.6	0.0	54.6	9.8	14.9	24.7	9.7	-1.2	8.5	74.2	13.7	87.9
Световна банка ³	0.0	0.0	0.0	0.0	0.0	0.0	4.3	15.8	20.1	4.3	15.8	20.1
Европейски съюз	0.0	0.0	0.0	0.0	0.0	0.0	0.0	4.9	4.9	0.0	4.9	4.9
Други международни финансови институции	2.6	2.9	5.5	0.1	0.6	0.7	1.8	0.9	2.7	4.5	4.3	8.8
<i>2. Двустранни кредити</i>	2.6	0.9	3.5	12.7	0.4	13.1	0.0	3.2	3.2	15.2	4.6	19.8
Парижки клуб и неразсрочен дълг	2.6	0.6	3.2	0.0	0.1	0.1	0.0	0.6	0.6	2.6	1.3	3.9
Други	0.0	0.3	0.3	12.7	0.3	13.0	0.0	2.6	2.6	12.7	3.3	16.0
II. Частни кредитори	2.4	3.1	5.5	12.5	2.0	14.5	13.4	3.8	17.2	28.3	8.8	37.1
1. Брейдиоблигации	0.0	0.0	0.0	0.0	0.0	0.0	0.0	0.0	0.0	0.0	0.0	0.0
2. Други облигации ⁴	0.0	0.0	0.0	0.0	0.0	0.0	0.0	2.0	2.0	0.0	2.0	2.0
3. Търговски банки	0.2	0.8	1.0	0.5	0.3	0.8	6.0	0.6	6.6	6.7	1.7	8.4
4. Търговски фирми ⁵	2.2	2.2	4.4	12.0	1.6	13.7	7.3	1.2	8.6	21.6	5.1	26.7
Б. Краткосрочен дълг^{5,6}	92.9	0.1	93.0	6.3	0.0	6.4	4.3	0.2	4.5	103.6	0.3	103.9
В. Плащания по револвиращи кредити, предоставени на български фирми от нерезиденти	49.1	0.0	49.1	78.5	0.0	78.5	71.4	2.2	73.6	199.0	2.2	201.2
ОБЩО (А+Б+В)	204.2	7.0	211.2	120.0	17.9	137.8	104.9	29.8	134.6	429.1	54.6	483.7

(продължава)

(продължение)

(млн. щ. д.)

	Юли			Август			Септември			Трето тримесечие		
	Главница	Лихва	Общо	Главница	Лихва	Общо	Главница	Лихва	Общо	Главница	Лихва	Общо
БРУТЕН ВЪНШЕН ДЪЛГ (А + Б) ²	94.4	142.2	236.7	100.8	30.5	131.2	88.6	16.8	105.4	283.7	189.5	473.2
А. Дългосрочен дълг	70.7	141.8	212.5	74.8	30.2	105.0	86.3	16.7	103.0	231.8	188.7	420.4
<i>І. Официални кредитори</i>	<i>52.4</i>	<i>5.3</i>	<i>57.6</i>	<i>64.5</i>	<i>27.9</i>	<i>92.4</i>	<i>81.6</i>	<i>15.3</i>	<i>96.9</i>	<i>198.5</i>	<i>48.5</i>	<i>246.9</i>
<i>1. Международни финансови институции</i>	<i>52.4</i>	<i>5.0</i>	<i>57.4</i>	<i>42.9</i>	<i>25.0</i>	<i>68.0</i>	<i>16.3</i>	<i>5.6</i>	<i>21.9</i>	<i>111.6</i>	<i>35.7</i>	<i>147.3</i>
Международен валутен фонд	41.8	0.0	41.8	29.7	13.9	43.6	10.0	0.0	10.0	81.5	13.9	95.4
Световна банка ³	0.5	0.3	0.8	13.2	7.0	20.2	0.9	0.6	1.5	14.6	7.9	22.5
Европейски съюз	0.0	0.0	0.0	0.0	3.4	3.4	0.0	1.2	1.2	0.0	4.6	4.6
Други международни финансови институции	10.1	4.7	14.8	0.0	0.8	0.8	5.4	3.8	9.2	15.5	9.3	24.8
<i>2. Двустранни кредити</i>	<i>0.0</i>	<i>0.3</i>	<i>0.3</i>	<i>21.6</i>	<i>2.9</i>	<i>24.4</i>	<i>65.3</i>	<i>9.7</i>	<i>75.0</i>	<i>86.9</i>	<i>12.8</i>	<i>99.7</i>
Парижки клуб и неразсрочен дълг	0.0	0.2	0.2	17.7	1.8	19.5	65.3	9.7	75.0	83.0	11.7	94.7
Други	0.0	0.1	0.1	3.9	1.0	4.9	0.0	0.0	0.0	3.9	1.1	5.0
<i>ІІ. Частни кредитори</i>	<i>18.3</i>	<i>136.5</i>	<i>154.9</i>	<i>10.2</i>	<i>2.3</i>	<i>12.5</i>	<i>4.7</i>	<i>1.4</i>	<i>6.1</i>	<i>33.3</i>	<i>140.2</i>	<i>173.5</i>
1. Брейдиоблигации	16.1	133.5	149.6	0.0	0.0	0.0	0.0	0.0	0.0	16.1	133.5	149.6
2. Други облигации ⁴	0.0	1.9	1.9	0.0	0.0	0.0	0.2	0.0	0.2	0.2	1.9	2.1
3. Търговски банки	0.2	0.3	0.5	7.2	1.5	8.7	0.2	0.2	0.4	7.6	2.0	9.6
4. Търговски фирми ⁵	2.0	0.9	2.9	3.0	0.8	3.9	4.4	1.1	5.5	9.4	2.8	12.3
Б. Краткосрочен дълг ^{5,6}	23.7	0.4	24.1	26.0	0.3	26.3	2.3	0.1	2.4	52.0	0.8	52.8
В. Плащания по револвиращи кредити, предоставени на български фирми от нерезиденти	70.0	0.0	70.0	74.6	0.1	74.7	66.9	0.8	67.7	211.4	1.0	212.4
ОБЩО (А+Б+В)	164.4	142.3	306.7	175.4	30.6	205.9	155.4	17.6	173.0	495.2	190.5	685.6

(млн. щ. д.)

	Октомври			Ноември			Декември			Четвърто тримесечие		
	Главница	Лихва	Общо	Главница	Лихва	Общо	Главница	Лихва	Общо	Главница	Лихва	Общо
БРУТЕН ВЪНШЕН ДЪЛГ (А + Б) ²	66.4	6.1	72.5	41.5	14.1	55.5	120.8	31.4	152.3	228.8	51.6	280.3
А. Дългосрочен дълг	62.6	5.0	67.6	38.0	14.0	52.0	98.3	29.4	127.7	198.9	48.3	247.3
<i>І. Официални кредитори</i>	<i>55.7</i>	<i>2.9</i>	<i>58.6</i>	<i>31.5</i>	<i>11.8</i>	<i>43.4</i>	<i>79.6</i>	<i>22.0</i>	<i>101.6</i>	<i>166.9</i>	<i>36.7</i>	<i>203.6</i>
<i>1. Международни финансови институции</i>	<i>44.9</i>	<i>1.7</i>	<i>46.6</i>	<i>31.5</i>	<i>11.8</i>	<i>43.3</i>	<i>79.6</i>	<i>18.9</i>	<i>98.6</i>	<i>156.1</i>	<i>32.4</i>	<i>188.5</i>
Международен валутен фонд	42.3	0.0	42.3	29.6	11.3	40.9	9.8	0.0	9.8	81.7	11.3	93.0
Световна банка ³	0.0	0.0	0.0	0.0	0.0	0.0	5.5	13.6	19.1	5.5	13.6	19.1
Европейски съюз	0.0	0.0	0.0	0.0	0.0	0.0	62.5	4.5	67.0	62.5	4.5	67.0
Други международни финансови институции	2.6	1.7	4.3	2.0	0.5	2.5	1.9	0.8	2.7	6.4	3.0	9.5
<i>2. Двустранни кредити</i>	<i>10.8</i>	<i>1.2</i>	<i>12.0</i>	<i>0.0</i>	<i>0.0</i>	<i>0.0</i>	<i>0.0</i>	<i>3.0</i>	<i>3.0</i>	<i>10.8</i>	<i>4.3</i>	<i>15.1</i>
Парижки клуб и неразсрочен дълг	10.8	0.8	11.6	0.0	0.0	0.0	0.0	0.5	0.5	10.8	1.4	12.2
Други	0.0	0.4	0.4	0.0	0.0	0.0	0.0	2.5	2.5	0.0	2.9	2.9
<i>ІІ. Частни кредитори</i>	<i>6.9</i>	<i>2.1</i>	<i>9.0</i>	<i>6.5</i>	<i>2.1</i>	<i>8.6</i>	<i>18.7</i>	<i>7.4</i>	<i>26.1</i>	<i>32.1</i>	<i>11.6</i>	<i>43.7</i>
1. Брейдиоблигации	0.0	0.0	0.0	0.0	0.0	0.0	0.0	0.0	0.0	0.0	0.0	0.0
2. Други облигации ⁴	0.0	0.0	0.0	0.0	0.0	0.0	0.0	0.0	0.0	0.0	0.0	0.0
3. Търговски банки	0.2	0.7	0.9	0.9	0.3	1.2	4.4	2.0	6.4	5.5	3.0	8.5
4. Търговски фирми ⁵	6.7	1.4	8.1	5.6	1.8	7.4	14.3	5.4	19.7	26.6	8.6	35.2
Б. Краткосрочен дълг ^{5,6}	3.8	1.1	4.9	3.5	0.1	3.6	22.5	2.0	24.6	29.8	3.3	33.1
В. Плащания по револвиращи кредити, предоставени на български фирми от нерезиденти	137.6	0.2	137.8	56.1	0.2	56.3	86.6	1.4	88.1	280.4	1.9	282.3
ОБЩО (А+Б+В)	204.1	6.3	210.4	97.6	14.3	111.9	207.5	32.9	240.4	509.1	53.5	562.6

(продължава)

(продължение)

(млн. щ. д.)

	2001 г.		
	Главница	Лихва	Общо
БРУТЕН ВЪНШЕН ДЪЛГ (А + Б) ²	994.3	526.9	1521.2
А. Дългосрочен дълг	787.5	521.1	1308.6
I. Официални кредитори	667.5	191.6	859.1
1. <i>Международни финансови институции</i>	<i>446.0</i>	<i>147.5</i>	<i>593.5</i>
Международен валутен фонд	300.9	56.7	357.6
Световна банка ³	39.6	45.4	85.0
Европейски съюз	62.5	19.1	81.6
Други международни финансови институции	43.0	26.3	69.3
2. <i>Двустранни кредити</i>	<i>221.5</i>	<i>44.1</i>	<i>265.6</i>
Парижки клуб и неразсрочен дълг	187.0	35.2	222.2
Други	34.6	8.8	43.4
II. Частни кредитори	120.0	329.5	449.6
1. Брейдиоблигации	16.1	294.2	310.3
2. Други облигации ⁴	5.5	7.3	12.8
3. Търговски банки	20.6	7.8	28.4
4. Търговски фирми ⁵	77.9	20.3	98.1
Б. Краткосрочен дълг ^{5,6}	206.8	5.8	212.6
В. Плащания по револвиращи кредити, предоставени на български фирми от нерезиденти	868.6	7.1	875.7
ОБЩО (А+Б+В)	1862.9	533.9	2396.8

¹ Източник: Системата за регистриране, обслужване и управление на дълга на Министерството на финансите и Българската народна банка, търговските банки, местни физически и юридически лица.

² Фактически плащания. Предварителни данни към 25 февруари 2002 г. Равностойността в щатски долари е изчислена по средномесечните курсове на съответните чуждестранни валути.

³ Включва плащания както по държавните, така и по държавногарантираните кредити.

⁴ Включва плащанията на главници и лихви по държавните ценни книжа, закупени от нерезиденти.

⁵ Данните обхващат само кредитите, регистрирани в БНБ и за които тя е получила информация.

⁶ Включва плащанията по дълга на търговските банки, на местните физически и юридически лица и платените просрочия. Плащанията по револвиращи кредити не са включени.

Източник: БНБ.

2.5.2.2. ОБСЛУЖВАНЕ НА БРУТНИЯ ВЪНШЕН ДЪЛГ ПО ДЕБИТОРИ

(млн. щ. д.)

	Януари			Февруари			Март			Първо тримесечие		
	Главница	Лихва	Общо	Главница	Лихва	Общо	Главница	Лихва	Общо	Главница	Лихва	Общо
Общо (А + Б) ¹	79.9	172.0	252.0	58.0	35.0	93.0	113.7	26.4	140.1	251.7	233.4	485.1
А. Публичен сектор (I + II + III + IV)	61.3	170.5	231.8	45.4	32.3	77.7	104.9	23.6	128.4	211.5	226.4	437.9
<i>I. Правителствен дълг (1+2) ²</i>	39.7	160.7	200.4	40.7	28.4	69.2	96.7	20.3	117.0	177.2	209.4	386.5
1. Заеми ³	39.7	0.0	39.7	40.7	28.4	69.2	96.7	20.3	117.0	177.2	48.7	225.9
2. Облигации	0.0	160.7	160.7	0.0	0.0	0.0	0.0	0.0	0.0	0.0	160.7	160.7
<i>II. Държавногарантиран дълг ^{2,7}</i>	12.3	6.4	18.7	4.4	2.4	6.9	5.0	3.0	7.9	21.7	11.8	33.5
1. Заеми	12.3	6.4	18.7	4.4	2.4	6.9	5.0	3.0	7.9	21.7	11.8	33.5
<i>III. Българска народна банка ^{2,3}</i>	3.8	0.0	3.8	0.0	1.4	1.4	0.0	0.0	0.0	3.8	1.4	5.2
<i>IV. Други дебитори</i>	5.5	3.4	8.9	0.2	0.1	0.2	3.2	0.3	3.5	8.9	3.8	12.7
Местни органи на управление	0.0	0.0	0.0	0.0	0.0	0.0	0.0	0.0	0.0	0.0	0.0	0.0
1. Облигации	0.0	0.0	0.0	0.0	0.0	0.0	0.0	0.0	0.0	0.0	0.0	0.0
Търговски банки (1+2) ⁴	0.0	0.0	0.0	0.0	0.0	0.0	1.1	0.0	1.1	1.1	0.0	1.1
1. Заеми	0.0	0.0	0.0	0.0	0.0	0.0	0.0	0.0	0.0	0.0	0.0	0.0
2. Депозити на нерезиденти	0.0	0.0	0.0	0.0	0.0	0.0	1.1	0.0	1.1	1.1	0.0	1.1
Търговски фирми (1+2) ⁵	0.2	0.1	0.3	0.2	0.1	0.2	2.1	0.3	2.4	2.5	0.4	2.9
1. Вътрешнофирмени заеми	0.0	0.0	0.0	0.0	0.0	0.0	0.0	0.0	0.0	0.0	0.0	0.0
2. Други заеми	0.2	0.1	0.3	0.2	0.1	0.2	2.1	0.3	2.4	2.5	0.4	2.9
Други ⁶	5.3	3.4	8.6	0.0	0.0	0.0	0.0	0.0	0.0	5.3	3.4	8.7
Б. Частен сектор (I + II)	18.7	1.5	20.2	12.7	2.7	15.3	8.9	2.8	11.7	40.2	7.0	47.2
<i>I. Търговски банки (1+2+3) ⁴</i>	7.4	0.1	7.5	2.0	0.6	2.6	0.2	0.4	0.5	9.6	1.1	10.7
1. Вътрешнофирмени заеми	0.2	0.1	0.3	0.2	0.6	0.8	0.2	0.3	0.5	0.6	1.0	1.6
2. Други заеми	0.0	0.0	0.0	0.3	0.0	0.3	0.0	0.1	0.1	0.3	0.1	0.4
3. Депозити на нерезиденти	7.2	0.0	7.2	1.6	0.0	1.6	0.0	0.0	0.0	8.8	0.0	8.8
<i>II. Търговски фирми (1+2) ⁵</i>	11.2	1.4	12.7	10.7	2.0	12.7	8.7	2.5	11.1	30.6	5.9	36.5
1. Вътрешнофирмени заеми	6.8	0.2	7.0	5.6	1.0	6.5	5.7	0.3	6.0	18.1	1.4	19.5
2. Други заеми	4.4	1.3	5.6	5.1	1.1	6.2	3.0	2.2	5.2	12.5	4.5	17.0

(млн. щ. д.)

	Април			Май			Юни			Второ тримесечие		
	Главница	Лихва	Общо	Главница	Лихва	Общо	Главница	Лихва	Общо	Главница	Лихва	Общо
Общо (А + Б) ¹	155.1	7.0	162.1	41.5	17.9	59.4	33.5	27.6	61.1	230.1	52.4	282.5
А. Публичен сектор (I + II + III + IV)	62.1	4.9	66.9	24.2	15.6	39.8	20.7	25.7	46.4	106.9	46.2	153.1
<i>I. Правителствен дълг (1+2) ²</i>	53.5	0.9	54.4	22.5	14.2	36.7	12.3	20.1	32.4	88.3	35.2	123.6
1. Заеми ³	53.5	0.9	54.4	22.5	14.2	36.7	12.3	20.1	32.4	88.3	35.2	123.6
2. Облигации	0.0	0.0	0.0	0.0	0.0	0.0	0.0	0.0	0.0	0.0	0.0	0.0
<i>II. Държавногарантиран дълг ^{2,7}</i>	3.2	2.3	5.5	1.1	0.2	1.4	3.2	3.3	6.5	7.5	5.9	13.4
1. Заеми	3.2	2.3	5.5	1.1	0.2	1.4	3.2	3.3	6.5	7.5	5.9	13.4
<i>III. Българска народна банка ^{2,3}</i>	3.7	0.0	3.7	0.0	1.2	1.2	0.0	-0.1	-0.1	3.7	1.1	4.7
<i>IV. Други дебитори</i>	1.7	1.6	3.3	0.5	0.0	0.6	5.2	2.4	7.6	7.5	4.0	11.5
Местни органи на управление	0.0	0.0	0.0	0.0	0.0	0.0	0.0	2.0	2.0	0.0	2.0	2.0
1. Облигации	0.0	0.0	0.0	0.0	0.0	0.0	0.0	2.0	2.0	0.0	2.0	2.0
Търговски банки (1+2) ⁴	1.5	0.0	1.5	0.3	0.0	0.3	0.1	0.0	0.1	2.0	0.0	2.0
1. Заеми	0.0	0.0	0.0	0.0	0.0	0.0	0.0	0.0	0.0	0.0	0.0	0.0
2. Депозити на нерезиденти	1.5	0.0	1.5	0.3	0.0	0.3	0.1	0.0	0.1	2.0	0.0	2.0
Търговски фирми (1+2) ⁵	0.2	1.6	1.8	0.2	0.0	0.2	5.1	0.4	5.5	5.5	2.0	7.5
1. Вътрешнофирмени заеми	0.0	0.0	0.0	0.0	0.0	0.0	0.0	0.0	0.0	0.0	0.0	0.0
2. Други заеми	0.2	1.6	1.8	0.2	0.0	0.2	5.1	0.4	5.5	5.5	2.0	7.5
Други ⁶	0.0	0.0	0.0	0.0	0.0	0.0	0.0	0.0	0.0	0.0	0.0	0.0
Б. Частен сектор (I + II)	93.0	2.1	95.1	17.3	2.3	19.6	12.8	1.8	14.6	123.2	6.2	129.4
<i>I. Търговски банки (1+2+3) ⁴</i>	84.8	0.8	85.7	4.6	0.3	5.0	6.0	0.6	6.6	95.5	1.7	97.3
1. Вътрешнофирмени заеми	0.2	0.6	0.8	0.2	0.0	0.2	6.0	0.2	6.2	6.4	0.8	7.2
2. Други заеми	0.0	0.2	0.2	0.3	0.3	0.6	0.0	0.4	0.4	0.3	1.0	1.2
3. Депозити на нерезиденти	84.7	0.0	84.7	4.2	0.0	4.2	0.0	0.0	0.0	88.8	0.0	88.8
<i>II. Търговски фирми (1+2) ⁵</i>	8.2	1.3	9.5	12.7	2.0	14.6	6.8	1.2	8.0	27.6	4.5	32.1
1. Вътрешнофирмени заеми	1.1	0.0	1.2	10.2	0.8	11.0	3.8	0.3	4.2	15.2	1.1	16.3
2. Други заеми	7.1	1.2	8.3	2.4	1.2	3.6	3.0	0.9	3.9	12.5	3.3	15.8

(продължава)

(продължение)

(млн. щ. д.)

	Юли			Август			Септември			Трето тримесечие		
	Главница	Лихва	Общо	Главница	Лихва	Общо	Главница	Лихва	Общо	Главница	Лихва	Общо
Общо (А + Б) ¹	94.4	142.2	236.7	100.8	30.5	131.2	88.6	16.8	105.4	283.7	189.5	473.2
А. Публичен сектор (I + II + III + IV)	69.0	140.6	209.6	66.4	27.6	94.0	81.4	14.2	95.6	216.8	182.4	399.2
<i>I. Правителствен дълг (1+2) ²</i>	<i>54.3</i>	<i>133.7</i>	<i>188.0</i>	<i>50.1</i>	<i>23.5</i>	<i>73.7</i>	<i>75.7</i>	<i>11.1</i>	<i>86.8</i>	<i>180.1</i>	<i>168.3</i>	<i>348.5</i>
1. Заеми ³	38.2	0.3	38.4	50.1	23.5	73.7	75.7	11.1	86.8	164.0	34.9	198.9
2. Облигации	16.1	133.5	149.6	0.0	0.0	0.0	0.0	0.0	0.0	16.1	133.5	149.6
<i>II. Държавногарантиран дълг ^{2,7}</i>	<i>10.6</i>	<i>4.9</i>	<i>15.5</i>	<i>4.5</i>	<i>2.7</i>	<i>7.2</i>	<i>5.3</i>	<i>3.1</i>	<i>8.4</i>	<i>20.4</i>	<i>10.8</i>	<i>31.2</i>
1. Заеми	10.6	4.9	15.5	4.5	2.7	7.2	5.3	3.1	8.4	20.4	10.8	31.2
<i>III. Българска народна банка ^{2,3}</i>	<i>3.6</i>	<i>0.0</i>	<i>3.6</i>	<i>9.9</i>	<i>1.0</i>	<i>10.9</i>	<i>0.0</i>	<i>0.0</i>	<i>0.0</i>	<i>13.5</i>	<i>1.0</i>	<i>14.5</i>
<i>IV. Други дебитори</i>	<i>0.5</i>	<i>1.9</i>	<i>2.4</i>	<i>1.9</i>	<i>0.3</i>	<i>2.1</i>	<i>0.4</i>	<i>0.0</i>	<i>0.4</i>	<i>2.7</i>	<i>2.3</i>	<i>5.0</i>
Местни органи на управление	0.0	0.0	0.0	0.0	0.0	0.0	0.0	0.0	0.0	0.0	0.0	0.0
1. Облигации	0.0	0.0	0.0	0.0	0.0	0.0	0.0	0.0	0.0	0.0	0.0	0.0
Търговски банки (1+2) ⁴	0.3	0.0	0.3	0.6	0.1	0.6	0.0	0.0	0.0	0.9	0.1	0.9
1. Заеми	0.0	0.0	0.0	0.5	0.1	0.5	0.0	0.0	0.0	0.5	0.1	0.5
2. Депозити на нерезиденти	0.3	0.0	0.3	0.1	0.0	0.1	0.0	0.0	0.0	0.4	0.0	0.4
Търговски фирми (1+2) ⁵	0.2	0.0	0.2	1.3	0.2	1.5	0.2	0.0	0.2	1.7	0.3	2.0
1. Вътрешнофирмени заеми	0.0	0.0	0.0	0.0	0.0	0.0	0.0	0.0	0.0	0.0	0.0	0.0
2. Други заеми	0.2	0.0	0.2	1.3	0.2	1.5	0.2	0.0	0.2	1.7	0.3	2.0
Други ⁶	0.0	1.9	1.9	0.0	0.0	0.0	0.2	0.0	0.2	0.2	1.9	2.1
Б. Частен сектор (I + II)	25.5	1.6	27.0	34.4	2.9	37.3	7.1	2.6	9.7	67.0	7.1	74.1
<i>I. Търговски банки (1+2+3) ⁴</i>	<i>14.5</i>	<i>0.6</i>	<i>15.1</i>	<i>22.8</i>	<i>1.4</i>	<i>24.2</i>	<i>1.2</i>	<i>0.2</i>	<i>1.5</i>	<i>38.5</i>	<i>2.3</i>	<i>40.8</i>
1. Вътрешнофирмени заеми	0.2	0.3	0.5	6.9	1.3	8.2	0.2	0.2	0.4	7.3	1.7	9.1
2. Други заеми	0.0	0.4	0.4	0.3	0.1	0.4	0.0	0.1	0.1	0.3	0.6	0.8
3. Депозити на нерезиденти	14.3	0.0	14.3	15.6	0.0	15.6	1.0	0.0	1.0	30.9	0.0	30.9
<i>II. Търговски фирми (1+2) ⁵</i>	<i>11.0</i>	<i>0.9</i>	<i>11.9</i>	<i>11.6</i>	<i>1.5</i>	<i>13.1</i>	<i>5.9</i>	<i>2.4</i>	<i>8.3</i>	<i>28.5</i>	<i>4.8</i>	<i>33.3</i>
1. Вътрешнофирмени заеми	9.6	0.5	10.1	7.7	0.3	7.9	2.0	0.7	2.7	19.2	1.4	20.7
2. Други заеми	1.4	0.4	1.9	4.0	1.2	5.1	3.9	1.7	5.6	9.3	3.4	12.6

(млн. щ. д.)

	Октомври			Ноември			Декември			Четвърто тримесечие		
	Главница	Лихва	Общо	Главница	Лихва	Общо	Главница	Лихва	Общо	Главница	Лихва	Общо
Общо (А + Б) ¹	66.4	6.1	72.5	41.5	14.1	55.5	120.8	31.4	152.3	228.8	51.6	280.3
А. Публичен сектор (I + II + III + IV)	57.2	3.2	60.4	32.4	12.1	44.5	100.1	23.2	123.3	189.6	38.5	228.1
<i>I. Правителствен дълг (1+2) ²</i>	<i>49.4</i>	<i>1.2</i>	<i>50.6</i>	<i>19.7</i>	<i>10.6</i>	<i>30.3</i>	<i>75.6</i>	<i>18.5</i>	<i>94.0</i>	<i>144.7</i>	<i>30.2</i>	<i>174.9</i>
1. Заеми ³	49.4	1.2	50.6	19.7	10.6	30.3	75.6	18.5	94.0	144.7	30.2	174.9
2. Облигации	0.0	0.0	0.0	0.0	0.0	0.0	0.0	0.0	0.0	0.0	0.0	0.0
<i>II. Държавногарантиран дълг ^{2,7}</i>	<i>3.3</i>	<i>1.9</i>	<i>5.2</i>	<i>1.0</i>	<i>0.7</i>	<i>1.7</i>	<i>3.8</i>	<i>3.3</i>	<i>7.1</i>	<i>8.1</i>	<i>6.0</i>	<i>14.0</i>
1. Заеми	3.3	1.9	5.2	1.0	0.7	1.7	3.8	3.3	7.1	8.1	6.0	14.0
<i>III. Българска народна банка ^{2,3}</i>	<i>3.7</i>	<i>0.0</i>	<i>3.7</i>	<i>9.8</i>	<i>0.8</i>	<i>10.6</i>	<i>0.0</i>	<i>0.0</i>	<i>0.0</i>	<i>13.6</i>	<i>0.8</i>	<i>14.3</i>
<i>IV. Други дебитори</i>	<i>0.8</i>	<i>0.1</i>	<i>0.9</i>	<i>1.8</i>	<i>0.1</i>	<i>1.8</i>	<i>20.7</i>	<i>1.4</i>	<i>22.1</i>	<i>23.3</i>	<i>1.6</i>	<i>24.8</i>
Местни органи на управление	0.0	0.0	0.0	0.0	0.0	0.0	0.0	0.0	0.0	0.0	0.0	0.0
1. Облигации	0.0	0.0	0.0	0.0	0.0	0.0	0.0	0.0	0.0	0.0	0.0	0.0
Търговски банки (1+2) ⁴	0.1	0.0	0.2	1.0	0.0	1.0	15.9	0.0	15.9	17.1	0.0	17.1
1. Заеми	0.0	0.0	0.0	0.0	0.0	0.0	0.0	0.0	0.0	0.0	0.0	0.0
2. Депозити на нерезиденти	0.1	0.0	0.1	1.0	0.0	1.0	15.9	0.0	15.9	17.1	0.0	17.1
Търговски фирми (1+2) ⁵	0.7	0.1	0.7	0.7	0.1	0.7	4.8	1.4	6.2	6.2	1.5	7.7
1. Вътрешнофирмени заеми	0.0	0.0	0.0	0.0	0.0	0.0	0.0	0.0	0.0	0.0	0.0	0.0
2. Други заеми	0.7	0.1	0.7	0.7	0.1	0.7	4.8	1.4	6.2	6.2	1.5	7.7
Други ⁶	0.0	0.0	0.0	0.0	0.0	0.0	0.0	0.0	0.0	0.0	0.0	0.0
Б. Частен сектор (I + II)	9.3	2.9	12.2	9.1	2.0	11.1	20.8	8.3	29.0	39.2	13.1	52.3
<i>I. Търговски банки (1+2+3) ⁴</i>	<i>1.6</i>	<i>0.6</i>	<i>2.2</i>	<i>0.9</i>	<i>0.3</i>	<i>1.2</i>	<i>4.4</i>	<i>2.4</i>	<i>6.7</i>	<i>6.9</i>	<i>3.3</i>	<i>10.1</i>
1. Вътрешнофирмени заеми	0.2	0.4	0.6	0.2	0.0	0.2	0.8	1.6	2.4	1.2	2.0	3.2
2. Други заеми	0.0	0.2	0.2	0.7	0.3	1.0	3.6	0.8	4.3	4.3	1.3	5.6
3. Депозити на нерезиденти	1.4	0.0	1.4	0.0	0.0	0.0	0.0	0.0	0.0	1.4	0.0	1.4
<i>II. Търговски фирми (1+2) ⁵</i>	<i>7.7</i>	<i>2.2</i>	<i>10.0</i>	<i>8.2</i>	<i>1.7</i>	<i>9.9</i>	<i>16.4</i>	<i>5.9</i>	<i>22.3</i>	<i>32.3</i>	<i>9.8</i>	<i>42.1</i>
1. Вътрешнофирмени заеми	2.5	1.1	3.6	2.2	0.1	2.3	9.8	3.5	13.3	14.5	4.8	19.3
2. Други заеми	5.2	1.2	6.3	6.0	1.5	7.5	6.6	2.4	9.0	17.8	5.1	22.8

(продължава)

(продължение)

(млн. щ. д.)

	2001 г.		
	Главница	Лихва	Общо
Общо (А + Б) ¹	994.3	526.9	1521.2
А. Публичен сектор (I + II + III + IV)	724.8	493.4	1218.3
<i>I. Правителствен дълг (1+2) ²</i>	<i>590.3</i>	<i>443.2</i>	<i>1033.5</i>
1. Заеми ³	574.2	149.0	723.2
2. Облигации	16.1	294.2	310.3
<i>II. Държавногарантиран дълг ^{2,7}</i>	<i>57.6</i>	<i>34.4</i>	<i>92.0</i>
1. Заеми	57.6	34.4	92.0
<i>III. Българска народна банка ^{2,3}</i>	<i>34.5</i>	<i>4.2</i>	<i>38.8</i>
<i>IV. Други дебитори</i>	<i>42.4</i>	<i>11.6</i>	<i>54.0</i>
Местни органи на управление	0.0	2.0	2.0
1. Облигации	0.0	2.0	2.0
Търговски банки (1+2) ⁴	21.0	0.1	21.1
1. Заеми	0.5	0.1	0.6
2. Депозити на нерезиденти	20.6	0.0	20.6
Търговски фирми (1+2) ⁵	15.8	4.2	20.0
1. Вътрешнофирмени заеми	0.0	0.0	0.0
2. Други заеми	15.8	4.2	20.0
Други ⁶	5.5	5.3	10.8
Б. Частен сектор (I + II)	269.5	33.4	302.9
<i>I. Търговски банки (1+2+3) ⁴</i>	<i>150.5</i>	<i>8.4</i>	<i>158.9</i>
1. Вътрешнофирмени заеми	15.5	5.5	21.0
2. Други заеми	5.1	2.9	8.0
3. Депозити на нерезиденти	129.9	0.0	129.9
<i>II. Търговски фирми (1+2) ⁵</i>	<i>119.0</i>	<i>25.0</i>	<i>144.0</i>
1. Вътрешнофирмени заеми	67.0	8.8	75.8
2. Други заеми	52.0	16.2	68.2

¹ Фактически плащания. Предварителни данни. Равностойността в шатски долари е изчислена по средномесечните курсове на съответните чуждестранни валути.

² Източник: *Системата за регистриране, обслужване и управление на дълга* на Министерството на финансите и Българската народна банка. Предварителни данни към 25 февруари 2002 г.

³ Включително кредити от Международния валутен фонд. В таблиците по платежен баланс тези кредити са показани като заеми, получени и обслужвани от БНБ. През юни 2001 г. на МФ и на БНБ бяха върнати надплатени лихви към МФ, които са отразени в таблицата за обслужване на brutния външен дълг с отрицателен знак.

⁴ По данни на търговските банки.

⁵ Данните обхващат само кредитите, регистрирани в БНБ и за които тя е получила информация.

⁶ Включва плащания на главници и лихви по държавни ценни книжа, закупени от нерезиденти.

⁷ В съответствие с международната методология по статистика на външния дълг в размера на държавногарантирания дълг БНБ включва заемите с държавни гаранции на бюджетни и небюджетни предприятия.

Източник: БНБ.

2.6. ДЪЛГОВИ ИНДИКАТОРИ

(%)

	2001 г.	2002 г.			
	XII	I	II	III	IV
Брутен външен дълг/БВП ¹	78.3	73.3	73.1	73.0	72.4
Краткосрочен дълг/брутен външен дълг	11.4	10.5	10.5	10.7	11.4
Краткосрочен дълг/БВП ¹	4.1	7.7	7.7	7.8	8.3
Краткосрочен дълг/валутен резерв на БНБ	33.8	33.5	33.3	34.5	34.3
Обслужване на брутният външен дълг/износ на стоки и нефакторни услуги ^{2, 3}	20.2	42.2	32.2	24.9	-

¹ Предварителни данни за БВП за 2001 г. и прогнозни оценки за БВП за 2002 г.

² Предварителни данни за износа на стоки и нефакторни услуги.

³ Индикаторът за април 2002 г. ще бъде изчислен след предоставянето на данни от дирекция „Информационно-изчислителен център“ към „Информационно обслужване“ АД относно външната търговия през април 2002 г.

Източник: БНБ, търговските банки и местни физически и юридически лица.

2.7. ЦЕНТРАЛНИ КУРСОВЕ НА НЯКОИ ОСНОВНИ ВАЛУТИ

(лв.)

Април 2002 г.	EUR	USD	(10) JPY	GBP	CHF	(100) GRD	(100 000) TRL
1	1.95583	2.24190	0.16932	3.19059	1.33322	0.573978	0.166880
2	1.95583	2.22608	0.16688	3.20156	1.33732	0.573978	0.166880
3	1.95583	2.22178	0.16735	3.19528	1.33714	0.573978	0.166737
4	1.95583	2.21800	0.16762	3.18591	1.33805	0.573978	0.168171
5	1.95583	2.22608	0.16864	3.19319	1.33431	0.573978	0.170072
8	1.95583	2.22810	0.16918	3.19685	1.33622	0.573978	0.169336
9	1.95583	2.23192	0.16964	3.19423	1.33367	0.573978	0.170964
10	1.95583	2.22304	0.17046	3.19423	1.33358	0.573978	0.169924
11	1.95583	2.22405	0.16890	3.19215	1.33285	0.573978	0.171866
12	1.95583	2.22178	0.16820	3.19319	1.33449	0.573978	0.169189
15	1.95583	2.22203	0.16891	3.19371	1.33285	0.573978	0.170220
16	1.95583	2.22178	0.16900	3.19267	1.33095	0.573978	0.171414
17	1.95583	2.20251	0.16865	3.18125	1.32986	0.573978	0.168316
18	1.95583	2.19880	0.16848	3.17814	1.33186	0.573978	0.168171
19	1.95583	2.20102	0.16872	3.18332	1.33294	0.573978	0.168752
22	1.95583	2.20202	0.16954	3.18643	1.33349	0.573978	0.166737
23	1.95583	2.20450	0.16945	3.18955	1.33195	0.573978	0.165889
24	1.95583	2.19954	0.16944	3.18021	1.33449	0.573978	0.164771
25	1.95583	2.18066	0.16967	3.16580	1.33531	0.573978	0.159529
26	1.95583	2.18017	0.16975	3.16631	1.33558	0.573978	0.160709
29	1.95583	2.16401	0.16906	3.16170	1.33622	0.573978	0.162310
30	1.95583	2.17121	0.16910	3.16068	1.33769	0.573978	0.161773
Среден за месеца	1.95583	2.20959	0.16891	3.18532	1.33427	0.573978	0.167210

Източник: БНБ.

2.8. ВАЛУТЕН КУРС НА ЛЕВА КЪМ ЩАТСКИЯ ДОЛАР

(лв.)

	Средномесечен		В края на периода	
	2001 г.	2002 г.	2001 г.	2002 г.
Януари	2.08480	2.21474	2.10463	2.26448
Февруари	2.12230	2.24804	2.11487	2.26081
Март	2.15127	2.23369	2.21448	2.24190
Април	2.19193	2.20959	2.16761	2.17121
Май	2.23394		2.30640	
Юни	2.29254		2.30640	
Юли	2.27299		2.23396	
Август	2.17258		2.13565	
Септември	2.14128		2.14197	
Октомври	2.15933		2.16305	
Ноември	2.20198		2.19806	
Декември	2.19164		2.21926	

Източник: БНБ.

3 Фискален сектор

3.1. КОНСОЛИДИРАН ДЪРЖАВЕН БЮДЖЕТ*

(млн. лв.)

	2001 г.				2002 г.			
	III	VI	IX	XII	I	II	III	IV
1. Приходи	2775.9	6062.1	8705.3	11837.9	889.1	1706.4	2782.3	4040.8
2. Разходи	-2897.2	-5895.1	-8846.9	-12093.1	-1020.3	-1858.0	-2821.1	-3928.6
3. Трансфери	0.0	0.0	0.0	0.0	0.0	0.0	0.0	0.0
4. Дефицит	-121.2	167.0	-141.6	-255.2	-131.2	-151.6	-38.8	112.2
5. Финансиране	121.2	-167.0	141.6	255.2	131.2	151.6	38.8	-112.2
5.1. Вътрешно и външно финансиране (нето)	38.3	-1005.3	-720.5	-605.3	125.5	118.8	-9.5	-186.3
5.2. Приватизация	82.9	110.8	134.5	180.8	5.7	32.8	48.3	74.1
5.3. Първоначална лицензионна такса за GSM и дивидент от БКК	x	727.6	727.6	679.7	x	x	x	x

* Данните са към края на периода и са предварителни.

Източник: МФ.

3.2. ИЗПЪЛНЕНИЕ НА РЕПУБЛИКАНСКИЯ БЮДЖЕТ*

(млн. лв.)

	2001 г.				2002 г.			
	III	VI	IX	XII	I	II	III	IV
I. Приходи – всичко	1550.6	3358.3	4764.0	6525.9	521.9	985.5	1585.0	2364.3
1. Данъчни приходи	1421.3	2614.6	3775.2	5132.0	424.4	814.2	1267.5	1750.7
2. Неданъчни приходи	129.3	743.7	988.8	1393.9	97.4	171.4	317.5	613.7
II. Разходи – всичко	1774.1	3524.7	5319.5	7186.0	367.7	869.5	1376.1	2113.1
1. Издръжка	1253.6	2506.9	3811.6	5211.4	512.3	810.6	1139.2	1564.9
2. Трансфери	520.5	1017.8	1507.9	1974.6	-144.6	58.9	237.0	548.2
III. Дефицит(-)/излишък(+)								
1. Първичен дефицит/излишък	260.7	417.8	474.5	433.5	426.9	433.0	540.4	582.8
2. Вътрешен дефицит/излишък	183.4	292.8	274.4	190.5	397.0	382.2	488.5	530.9
3. Касов дефицит/излишък	-223.5	-166.5	-555.4	-660.2	154.2	116.0	208.9	251.3
IV. Финансиране на касовия дефицит/излишък	223.5	166.5	555.4	660.2	-154.2	-116.0	-208.9	-251.3
1. Вътрешно и външно финансиране (нето)	156.6	-638.9	-262.1	-155.7	-156.6	-143.0	-246.8	-309.4
2. Приватизация	66.9	77.8	90.0	136.2	2.4	27.0	37.9	58.1
3. Първоначална лицензионна такса за GSM и дивидент от БКК	x	727.6	727.6	679.7	x	x	x	x

* Данните са към края на периода и са предварителни.

Източник: МФ.

3.3. ВЪТРЕШЕН ДЪРЖАВЕН ДЪЛГ¹

(млн. лв.)

	2001 г.											
	I	II	III	IV	V	VI	VII	VIII	IX	X	XI	XII
I. Дълг по държавни ценни книжа, емитирани за финансиране на бюджетния дефицит	935.4	930.8	946.5	942.9	922.5	941.4	965.5	967.5	996.6	1041.6	1041.7	1077.2
II. Пряк дълг към БНБ ²	2 470.9	2 451.5	2 628.0	X	X	X	X	X	X	X	X	X
III. Дълг по други ДЦК, емитирани за структурната реформа	769.5	765.9	796.3	781.0	819.6	816.4	794.7	762.5	762.8	763.9	772.1	776.6
IV. Вътрешни държавни гаранции	9.7	9.5	9.7	9.2	9.5	9.2	8.6	7.8	7.5	7.2	7.0	6.7
Общ размер на вътрешния държавен и гарантиран от правителството дълг ³	1 714.7	1 706.2	1 752.6	1 733.1	1 751.7	1 767.1	1 768.8	1 737.9	1 766.9	1 812.8	1 820.7	1 860.5

(млн. лв.)

	2002 г.			
	I	II	III	IV
I. Дълг по държавни ценни книжа, емитирани за финансиране на бюджетния дефицит	1144.4	1138.8	1172.0	1197.6
II. Пряк дълг към БНБ ²	X	X	X	X
III. Дълг по други ДЦК, емитирани за структурната реформа	746.1	745.1	739.6	724.1
IV. Вътрешни държавни гаранции	6.4	6.0	5.6	5.1
Общ размер на вътрешния държавен и гарантиран от правителството дълг ³	1897.0	1889.9	1917.2	1926.7

¹ Данните са към края на периода. Те обхващат дълга, емитирани от МФ, като операциите с него се отразяват в централния републикански бюджет.

² От април 2001 г. *Прекият дълг към БНБ* е изключен от структурата на вътрешния дълг. Кредитите от МВФ се отпускат на централната банка, която впоследствие ги предоставя на правителството. Досега дългът към МВФ е отразяван както в структурата на външния, така и в структурата на вътрешния дълг (тъй като от гледна точка на бюджета той е вътрешен). Изваждането му от размера на вътрешния дълг е направено, за да се избягат грешки и двойно отчитане при ползването на данните за дълга.

³ С цел постигане на съпоставимост на данните в представения динамичен ред *Прекият дълг към БНБ* е изключен от *Общия размер на вътрешния държавен и гарантиран от правителството дълг* и за периода януари – март 2001 г.

Източник: МФ.

4.1. БВП ПО КОМПОНЕНТИ НА КРАЙНОТО ТЪРСЕНЕ*

	(млн. лв. по цени от съответната година)					
	1996	1997	1998**	1999**	2000**	2001**
	1 трим.	II трим.	III трим.	I – VI	III трим.	I – IX
Крайно потребление	1 553	14 912	18 585	20 901	23 291	5 698
Индивидуално	1 421	13 858	16 741	18 791	20 688	5 054
Домакинства	18 396	4 553
Нетърговски организации, обслужващи домакинствата	110	32
Правителство	2 182	469
Колективно	102	1 054	1 844	2 110	2 604	645
Брутно образуване на основен капитал	238	1 914	2 920	3 600	4 206	984
Физическо изменение на запасите	- 95	- 191	865	662	688	61
Износ на стоки и услуги	95	798	52	- 1 373	- 1 432	- 403
Внос на стоки и услуги	976	10 155	10 553	10 601	14 902	3 658
Статистическа разлика	881	9 358	10 501	11 974	16 334	4 061
	0	0	0	0	0	- 38
Брутен вътрешен продукт	1 761	17 433	22 421	23 790	26 753	6 302

* Ревизирани данни към 30 април 2002 г.

** Предварителни данни.

Източник: НСИ.

4.2. БВП ПО ИКОНОМИЧЕСКИ СЕКТОРИ*

	(млн. лв. по цени от съответната година)					
	1996	1997	1998**	1999**	2000**	2001**
	I трим.	II трим.	III трим.	I – VI	III трим.	I – IX
Селско и горско стопанство	250	4 083	3 769	3 458	3 301	432
Индустрия	510	4 353	6 122	5 972	6 902	1 686
Услуги	901	7 143	10 160	11 775	13 494	3 240
Брутна добавена стойност по базисни цени, общо	1 662	15 578	20 052	21 205	23 697	5 358
Корективи	99	1 854	2 369	2 585	3 056	944
БРУТЕН ВЪТРЕШЕН ПРОДУКТ	1 761	17 433	22 421	23 790	26 753	6 302
Темп на нарастване спрямо съответния период на предходната година, %	-9.4	-5.6	4.0	2.3	5.4	4.0

* Ревизирани данни към 30 април 2002 г.

** Предварителни данни.

Източник: НСИ.

4.3. ИКОНОМИЧЕСКА АКТИВНОСТ

4.3.1. НАЕТИ ПО ТРУДОВО ПРАВООТНОШЕНИЕ

	Списъчен брой*			Изменение спрямо предходния месец (%)			
	Общо за икономиката			Общо за икономиката			
		Обществен сектор	Частен сектор		Селско, горско стопанство и риболов	Индустрия	Услуги
2001							
Януари	1 692 625	802 590	890 035	-0.43	-10.02	-0.10	0.10
Февруари	1 694 965	803 294	891 671	0.14	3.76	-0.35	0.23
Март	1 704 876	802 143	902 733	0.58	11.74	0.36	-0.08
Април	1 703 219	781 654	921 565	-0.10	-4.46	0.62	-0.25
Май	1 717 014	780 583	936 431	0.81	7.02	-0.01	0.91
Юни	1 725 244	777 776	947 468	0.48	5.96	-0.05	0.40
Юли	1 719 080	770 818	948 262	-0.36	2.37	-0.71	-0.34
Август	1 708 394	765 326	943 068	-0.62	-3.27	-0.58	-0.41
Септември	1 712 745	767 007	945 738	0.25	2.90	-0.45	0.52
Октомври	1 717 494	766 079	951 415	0.28	-6.03	0.28	0.85
Ноември	1 707 171	769 087	938 084	-0.60	-12.76	-0.42	0.29
Декември	1 686 056	768 207	917 849	-1.24	-13.94	-1.32	-0.25
2002							
Януари	1 889 012	762 773	1 126 239	12.04	5.15	10.35	13.63
Февруари	1 894 154	763 330	1 130 824	0.27	5.86	-0.29	0.32
Март	1 905 647	761 695	1 143 952	0.61	8.74	0.04	0.48

* Списъчен брой към последния работен ден на месеца.

Източник: НСИ.

4.3.2. БЕЗРАБОТИЦА

	Регистрирани безработни в края на месеца			Процент от работната сила (общо)
	Общо			
		Младежи (до 24 навършени години)	Възрастни	
2001				
Януари	708 729	111 697	597 032	18.54
Февруари	713 761	112 395	601 366	18.67
Март	704 691	109 660	595 031	18.43
Април	707 793	108 766	599 027	18.51
Май	678 528	101 818	576 710	17.75
Юни	654 008	95 455	558 553	17.11
Юли	643 528	96 027	547 501	16.83
Август	637 831	93 777	544 054	16.68
Септември	629 866	90 570	539 296	16.48
Октомври	637 348	93 891	543 457	16.67
Ноември	656 976	96 531	560 445	17.18
Декември	662 260	95 682	566 578	17.32
2002				
Януари	687 805	102 986	584 819	17.99
Февруари	683 894	104 068	579 826	17.89
Март	668 972	103 286	565 686	17.50
Април	678 637	110 412	568 225	17.75

Източник: НСЗ.

4.4. СРЕДНА МЕСЕЧНА РАБОТНА ЗАПЛАТА НА НАЕТИТЕ ПО ТРУДОВО ПРАВООТНОШЕНИЕ

(лв.)

	Общо за икономиката					
	Сектори по форма на собственост		Икономически сектори			
	Обществен сектор	Частен сектор	Селско, горско стопанство и риболов	Индустрия	Услуги	
2001						
Януари	236	257	217	179	247	232
Февруари	233	254	214	174	243	230
Март	245	272	221	183	260	240
Април	253	281	229	193	258	255
Май	261	300	229	190	259	269
Юни	261	295	232	200	269	261
Юли	256	287	231	226	261	255
Август	256	284	232	202	264	254
Септември	264	307	229	196	273	264
Октомври	259	287	236	212	266	258
Ноември	261	293	235	193	267	263
Декември	278	316	245	190	279	283
2002						
Януари	250	282	228	179	252	254
Февруари	252	286	230	183	254	256
Март	265	304	238	189	268	268

Източник: НСИ.

4.5. ИЗМЕНЕНИЕ НА ПОТРЕБИТЕЛСКИТЕ ЦЕНИ ПО КОМПОНЕНТИ

(%)

	Спрямо предходния месец				Спрямо съответния месец на предходната година (общо)	Спрямо средногодишните цени за предходната година			
	Общо	Стоки		Услуги		Общо	Стоки		Услуги
		Хранителни	Нехранителни				Хранителни	Нехранителни	
2001									
Януари	0.6	0.7	0.0	1.2	9.3	5.9	7.4	3.5	6.0
Февруари	0.3	-0.3	0.8	0.9	8.6	6.3	7.1	4.4	6.9
Март	0.1	-0.2	0.1	0.5	8.9	6.3	6.9	4.4	7.5
Април	-0.2	-0.8	0.9	-0.3	9.8	6.1	6.0	5.4	7.1
Май	0.1	-0.5	0.4	0.7	9.7	6.2	5.5	5.8	7.8
Юни	-0.1	-0.3	-0.2	0.5	9.4	6.1	5.1	5.6	8.3
Юли	-0.2	-1.1	0.9	0.1	8.5	5.9	4.0	6.5	8.4
Август	0.3	-0.7	2.0	0.2	5.7	6.2	3.3	8.7	8.7
Септември	1.3	2.2	1.0	0.1	4.7	7.6	5.5	9.8	8.8
Октомври	1.7	0.8	-0.4	5.8	5.2	9.4	6.4	9.4	5.1
Ноември	0.2	0.4	-0.1	0.2	4.6	9.7	6.8	9.3	15.3
Декември	0.6	2.5	0.0	-1.8	4.8	10.4	9.5	9.3	13.3
2002									
Януари	2.7	2.9	2.6	2.5	7.0	6.0	7.4	4.9	5.2
Февруари	1.6	1.0	4.0	0.5	8.4	7.8	8.5	9.0	5.7
Март	0.8	0.2	2.3	0.3	9.2	8.6	8.7	11.5	6.0
Април	-0.1	-0.8	0.7	0.3	9.1	8.5	7.8	12.3	6.3

Източник: НСИ.

Методологически бележки

Общи бележки	110
1 Финансов сектор	
Общи методологически бележки	110
Сравнителна секторна таблица	115
Специфични методологически бележки	118
Лихвена статистика	127
2 Външен сектор	
Платежен баланс	128
Внос и износ	135
Външен дълг	136
3 Фискален сектор	136
4 Реален сектор	137

Общи бележки

Месечният *Информационен бюлетин на БНБ* включва данни за състоянието и динамиката на националната икономика. Акцентът пада върху финансовия и външния сектор, информацията за които се подготвя в БНБ. В най-общ план съдържанието, структурата и формата на представяне на статистическата информация в бюлетина са хармонизирани с изискванията и критериите на разработената от МВФ Обща система за разпространение на данни (GDDS), а в определена степен – и с нейната по-висша и по-строга форма – Специалния стандарт за разпространение на данни (SDDS).

Възприет е принципът таблиците да представят информация за текущата и предходната година, а графиките – за текущата и двете предходващи я години. В зависимост от наличността, спецификата, съпоставимостта и сравнимостта на данните таблиците и графиките могат да съдържат информация както за отделни периоди (месеци, тримесечия, години), така и с натрупване от началото на годината.

Всички данни в бюлетина са в деноминирани левове.

1**Финансов сектор**

Представената в този раздел информация обхваща пет основни категории:

- а) паричен отчет;
- б) аналитични сметки на централната банка;
- в) аналитични сметки на банковия сектор;
- г) лихвени проценти;
- д) друга финансова статистика.

Общи методологически бележки**1. Методологически концепции и правила на организация на паричната статистика**

Паричната статистика се събира и компилира съгласно международните статистически стандарти и до голяма степен покрива правилата на международната финансова статистика. Сред най-важните стандарти са:

- ✓ European System of Accounts (ESA'95) и System of National Accounts (SNA'93)¹;
- ✓ Наредба № 13 от 22 ноември 2001 г. и Money and Banking Statistics Compilation Guide, ECB, 1998;
- ✓ Money and Banking Statistics Sector Manual: Guidance for the Statistical Classification of Customers, ECB, 1998;
- ✓ Monetary and Financial Statistics Manual, IMF, 2000;

България е член на Общата система за разпространение на данни (General Data Dissemination System – GDDS), разработена от МВФ. Същевременно в областта на паричната и банковата статистика се покриват и следват изискванията и на Специалния стандарт за разпространение на данни (Special Data Dissemination Standard – SDDS).

Основни правила:

- а) Счетоводни правила – счетоводните правила, спазвани от търговските банки и БНБ, са посочени в Закона за счетоводството (ноември 2001 г.) и Международните счетоводни стандарти².

¹ European System of Accounts – международна рамка от сметки за систематично и детайлно описание на икономиката на страната като цяло, нейните компоненти, както и отношенията ѝ с други икономики, разработена от Евростат. ESA'95 е напълно съвместима с SNA'93 (съвместен труд на МВФ, ООН, ОИСР, Европейската комисия и Световната банка). ESA'95 акцентира предимно върху условията и нужните данни на ЕС.

² Унифицираните национални счетоводни стандарти, съобразени с международните, са валидни до края на 2002 г., след което влизат в сила Международните счетоводни стандарти.

б) Отчетни правила:

- ✓ Оценка на активите и пасивите. Всички финансови активи и пасиви се отчитат по пазарна или близка до пазарната цена. Финансовите инструменти обаче, като пари в обращение, депозити, капитал и резерви, каса и кредити, се отчитат по номинална стойност.
- ✓ Преоценка на валутните позиции. Извършва се всекидневна преоценка на всички валутни позиции, като се прилагат обменните курсове, котираны от БНБ и валидни за деня, за който се извършва преоценката.
- ✓ Отчитане на кредити и провизии. За целите на статистиката кредитите се посочват на брутна база до изписването им. Начислените специфични провизии по рискови експозиции се класифицират като *Други пасиви*.
- ✓ Дефиниция на отчетния период. Отчетният период приключва на последния календарен или ако той съвпада с празнични и почивни дни – на последния работен ден от месеца.

в) Икономическа територия и резидентност. Икономическата територия на страната е географската територия, администрирана от държавното управление, в рамките на която хората, стоките, услугите и капиталът се движат свободно. В нея се включват: въздушното пространство, териториалните води и континенталният шелф, лежащ в международни води, върху които държавата се ползва с изключителни права; териториалните анклавни (т. е. географските територии, които са разположени в останалия свят и са използвани според международни договорености или споразумения между страни, от генерални агенции и ведомства на държавното управление на страната (посолства, консулски служби, военни бази, научни бази и др.); всякакъв вид свободни зони.

Резидентите на страната са дефинирани като институционални единици, чийто център на икономически интерес³ е на икономическата територия на страната, седалището им е разположено на същата територия и имат организирано, значително по обем, производство, в което участват или възнамеряват да участват.

Клоновете на резидентни банки в чужбина, чийто център на икономически интерес е на територията на друга страна, се третират като нерезиденти. Клонове на чуждестранни банки, лицензирани да оперират в страната, са резиденти и са включени към сектора, създаващ пари (вж. *Сравнителна секторна таблица*).

Особени (гранични) случаи на резиденция:

- 1) лица от посолства, консулства, военни бази, научни станции се класифицират като резиденти на техните страни по рождение (например банковите трансакции с чуждестранни посолства се третират като отношения с нерезиденти).
- 2) като резиденти на страната се третират:
 - ✓ туристи – лица, които отсъстват от страната за период, по-малък от шест месеца с цел бизнес или лични пътувания;
 - ✓ сезонни работници – лица, които работят извън територията на страната за срок, по-малък от шест месеца;
 - ✓ презгранични работници – лица, които редовно (всекидневно, всяка седмица) пресичат границата с цел работа в съседни страни;

³ Центърът на икономически интерес се обуславя от наличието на територията на страната на търговски обект, жилище, производствена база или друг вид, чрез което или от което лицето е ангажирано или възнамерява да се ангажира с икономическа активност или операции за период, по-голям от 6 месеца (според ESA⁹⁵ срокът е 1 година).

- ✓ екипажи на кораби, летателни средства и други мобилни съоръжения, опериращи частично или изцяло извън територията на страната;
 - ✓ българските студенти в чужбина независимо от срока на тяхното обучение.
- 3) при трансакции със земя и/или сгради (в т. ч. вили) клиентите на банките се третират като национални институционални единици, условни резиденти за страната, където е локализирана собствеността, но само по отношение на операциите, повлияващи на тази земя или сгради.

Концепцията за резидентството е съобразена с ESA'95, 5-ото издание на Наръчник по платежен баланс (Balance of Payment Manual, 5th edition) и Валутния закон на България.

- г) Секторно разпределение. Следват се стандартите на ESA'95 за секторна класификация на институционалните единици. Два са основните сектора според резидентността: *резидентен сектор* (S.1) и *останал свят* (S.2). Резидентният сектор е разделен на банков, правителствен и неправителствен. От своя страна банковият сектор обхваща БНБ (S.121) и търговските банки (S.122); *правителственият сектор* (S.13) се състои от 3 подсектора – централно правителство (S.1311), местно правителство (S.1313) и социалноосигурителни фондове (S.1314); *неправителственият* – от 4 подсектора: държавни предприятия (S.11001), частни предприятия (S.11002), небанкови финансови институции (S.123, S.124, S.125), домакинства (S.14). *Нерезидентният сектор* включва банки, правителства и други нерезиденти (вж. *Сравнителна секторна таблица*).
- д) Инструментални категории. В паричния отчет и аналитичните отчетности показателите са дефинирани според Наръчник по парична и финансова статистика (Monetary and Financial Statistics Manual) на МВФ, ЕЦБ/13/2001 в съответствие с ESA'95 и SNA'93. Дефиниции на по-голямата част от инструментите се намират към съответните таблици в част „Специфични методологически бележки“.
- е) Валутно разпределение. Всички показатели и инструменти са в левове и чуждестранна валута.
- ж) Матуритетна структура. За целите на статистиката финансовите активи и пасиви се представят според оригиналния срок до падежа им (Наредба № 13 на ЕЦБ и SNA'93).

2. Отчетни единици

Това са парично-финансовите институции – резиденти на територията на Република България. Включват БНБ и търговските банки, в т. ч. регистрираните в страната клонове на чуждестранни банки. Търговските банки с пълна лицензия за работа в България и в чужбина са 29 и 6 са клонове на чуждестранни банки.

Според законодателството на ЕС обхватът на парично-финансовите институции е по-голям и в него попадат централната банка, кредитните институции, фондове на паричния пазар и други институции, покриващи дефиницията, т. е. получават депозити или техни близки заместители от физически и юридически лица, различни от парично-финансови институции, и отпускат кредити или правят инвестиции в ценни книжа за своя собствена сметка независимо от същността на техния бизнес⁴.

⁴ Всички те се отчитат в редовно публикуван списък на парично-финансовите институции в еврозоната, който ЕЦБ публикува месечно в интернет и годишно на хартиен носител.

3. Основна рамка на паричната статистика

Рамката на паричната статистика включва 2 нива на компилиране и представяне на данните.

На първо ниво наличните данни, получени от отделните отчетни единици, се агрегират в аналитични отчетности, които съдържат изчерпателни балансови данни за БНБ и търговските банки. Целта на аналитичните отчетности е да предоставят данните, класифицирани в съответствие с принципите за резидентност, секторизация и инструментална принадлежност, във формат, удобен за компилиране на паричния отчет.

На второто ниво данните от аналитичните отчетности се консолидират във формата на паричен отчет. Паричният отчет е основна форма на паричната статистика и съдържа множество важни показатели, необходими за извършване на макроикономически анализи. Той разкрива механизма, по който паричната база се мултиплицира в съвкупно парично предлагане, обслужващо трансакциите в националното стопанство. Структурата му е изградена по начин, улесняващ анализа на широките пари и техните източници. Паричният отчет се придружава от таблици, в които основните му елементи се представят по-детайлно (по сектори и инструменти).

4. Принципи на обработка на данните

- ✓ Агрегация – сумиране на данните по салда за всички институционални единици в рамките на един сектор или подсектор или на всички активи или пасиви в рамките на точно определен показател. За секторите и подсекторите данните по финансовите активи и пасиви се агрегират в инструменти (например кредити, класифицирани по сектор на дебитора, и депозити, класифицирани по сектор на кредитора). По-нататъшна агрегация се използва за комбиниране на инструментите в показатели.
- ✓ Консолидация – отнася се до елиминиране на салда и потоци между институционалните единици, резиденти на страната, когато последните са групирани. Институционалните единици, състоящи се от централа и клонове, отчитат консолидирани данни чрез елиминиране на вземанията и задълженията между тях. (Това правило не се прилага при консолидиране на данните между централа и нерезидентни клонове.) Последваща консолидация се извършва в паричния отчет между търговските банки и БНБ.
- ✓ Нетиране – основен принцип, заложен в международните статистически стандарти, е, че данните трябва да се събират и компилират бруто. Въпреки това някои категории от данни в паричния отчет се представят и в нетна форма поради използването им за аналитични нужди. В паричния отчет се представят нетни: чуждестранните активи, вземанията на централното правителство, други позиции, като едновременно с това се показват и брутните вземания от и брутните задължения към нерезиденти, централното правителство и други неклассифицирани активи и пасиви.

5. Обработка на данните и методи на калкулация, прекъсвания на редове

Паричната статистика се събира седмично и месечно от всички търговски банки и БНБ. Според установения от 1995 г. стандарт, който ще е валиден до края на 2002 г., отчетните единици представят пълни оборотни ведомости със секторна, инструментална и валутна разбивка на някои счетоводни сметки. Въз основа на тези данни се агрегират аналитични отчетности на БНБ и търговските банки. Седмичното издание, изготвено

на базата на пълна счетоводна отчетност, съдържа по-агрегирани показатели от месечното.

Данните се събират по електронен път чрез виртуална мрежа на БНБ с ТБ (от 1 март 2002).

Ревизии на вече публикувани данни се извършват в следните случаи:

- установяване на грешка в данните;
- промяна на счетоводния или статистическия стандарт.

6. Ревизии на данните и прекъсвания по редове. Използвани символи в таблиците

При извършване на ревизии те се оповестяват със знак **Р** и обяснителен текст. При смяна на стандарта се ревизират и историческите данни от момента на възникване на събитието или промяната на стандарта. Всички ревизии се извършват и в седмичните, и в месечните данни. Доколкото седмичното издание предшества месечното, ревизията първо се оповестява в него. Предварителни данни по правило се публикуват само в седмичното издание.

Прекъсванията в динамичните редове се отбелязват със знак **▼**⁵.

Другите използвани символи са следните:

- 0** – показателят е по-малък от 0.05, но по-голям от нула;
- – показателят е равен на нула;
- П** – предварителни данни.

7. Публикации

Публикува се седмична и месечна парична статистика.

Седмичното издание е с данни към края на седмицата (петък) и се публикува една седмица след отчетния период (до следващия петък). Месечните данни се публикуват един месец след отчетния период (до края на следващия месец). Месечните статистически данни също се включват в периодичните публикации на централната банка: годишните и полугодишните отчети на БНБ, месечните информационни бюлетини. Публикации са в печатна форма и на уеб страницата на БНБ: www.bnb.bg.

⁵ Прекъсвания на динамичните редове има в два случая: 1) изключване от обхвата на паричната статистика на банките в процедура на несъстоятелност, както следва: декември 1997 г. – 14 банки, януари 1999 г. – 1 банка, и април 2000 г. – 1 банка; 2) промяна в счетоводния стандарт за отчетане на ДЦК (вж. Специфични методологически бележки – таблици 1.3.11., 1.5.1. и 1.5.2.).

	Сектори в паричната статистика (BG)	Сектори в ESA'95	Дефиниции по ESA'95
Сектор, създаващ пари	S.121 Централна банка	S.121 Централна банка	Подсектор <i>Централна банка</i> се състои от всички финансови корпорации и квазикорпорации ⁶ , чиято основна функция е емитиране на парични средства, поддържане вътрешната и външната стабилност на валутата и управление на всички или част от международните резерви на страната.
	S.122 Търговски банки	S.122 Други парично-финансови институции	Подсектор <i>Други парично-финансови институции</i> се състои от всички финансови корпорации и квазикорпорации (с изключение на тези, които са класифицирани в подсектора <i>Централна банка</i>), които са основно ангажирани с финансово посредничество и чието задължение е да получават депозити и/или близки заместители на депозити от други институционални единици, различни от монетарни финансови институции, и да отпускат кредити и/или да инвестират в ценни книжа за своя собствена сметка.
Сектор, притежаващ пари	S.123, S.124, S.125 Небанкови финансови институции	S.123 Други финансови посредници, с изключение на застрахователни компании и пенсионни фондове	Подсектор <i>Други финансови посредници, с изключение на застрахователни компании и пенсионни фондове</i> се състои от всички финансови корпорации и квазикорпорации, които са основно ангажирани с финансово посредничество, като поемат пасиви под форма, различна от пари, депозити и/или заместители, които са близки до депозити, от институционални единици, различни от парично-финансови институции, или застрахователни технически резерви. Тук се включват лизингови и факторингови компании, взаимните фондове, импортни/експортни предприятия и др.
		S.124 Финансови предприятия, ангажирани със спомагателни финансови дейности	Подсектор <i>Финансови предприятия, ангажирани със спомагателни финансови дейности</i> се състои от всички финансови корпорации и квазикорпорации, които основно извършват спомагателни финансови дейности, с други думи – които са тясно свързани с финансовото посредничество, но сами по себе си не са финансови посредници. Тук се отнасят борси, обменни бюра, консултанти, брокери и други.
		S.125 Застрахователни компании и пенсионни фондове	Подсектор <i>Застрахователни компании и пенсионни фондове</i> се състои от всички финансови корпорации и квазикорпорации, които са основно ангажирани с финансово посредничество и вследствие на това с обединяване на рисковете.

⁶ Квазикорпорации – нямат независим юридически статус и поддържат пълен набор от сметки. Независимо от това те могат да имат икономическо и финансово поведение, което се различава от това на техните собственици и е подобно на това на корпорациите. Следователно за тях се счита, че са независими при вземане на решение и се разглеждат като отделни институционални единици.

	Сектори в паричната статистика (BG)	Сектори в ESA'95	Дефиниции по ESA'95
Сектор, притежаващ пари	S.11001 Нефинансови държавни предприятия	S.11 Нефинансови предприятия	Сектор <i>Нефинансови предприятия</i> съдържа институционални единици, чиито трансакции по разпространение и финансови отношения са отделни от онези на техните собственици и които са пазарни производители, чиято основна дейност е производство на стоки и нефинансови услуги. Една институционална единица, предприятие, домакинство или държавна единица си осигурява контрол над предприятие чрез притежаването на повече от половината акции с право на глас (дялове), или по друг начин казано – контролира повече от половината притежатели на акции (дялове). В паричната статистика секторът се представя и според вида собственост – държавна и частна.
	S.11002 Нефинансови частни предприятия		
	S.14 Домакинства	S.14 Домакинства	Сектор <i>Домакинства</i> включва личности или групи от личности като потребители и като предприемачи, произвеждащи пазарни стоки и нефинансови и финансови услуги (пазарни производители). Той включва също и личности или групи от личности като производители на стоки и нефинансови услуги, предназначени предимно за собствена крайна употреба. Тук се включват едноличните търговци и сдруженията без независим юридически статус, различни от тези, които са разглеждани като квазикорпорации и които са пазарни производители.
		S.15 Нетърговски организации, обслужващи домакинствата	Сектор <i>Нетърговски организации, обслужващи домакинствата</i> се състои от нетърговски институции, отделни юридически личности, които обслужват домакинствата. Техните основни ресурси освен тези, получени от случайни продажби, се получават от доброволни парични вноски или вноски в натура от домакинствата в качеството им на потребители от плащания, извършени от правителствения сектор ⁷ и от доходи от собственост. Тук се включват синдикати, политически партии, фондации, сдружения, църкви и религиозни общества, читалища, културни и спортни клубове. (За целите на месечния баланс на ЕЦБ секторът се представя заедно със сектор <i>Домакинства</i> .)

⁷ Нетърговските институции, които са контролирани и финансирани от правителствения сектор, се класифицират в него.

	Сектори в паричната статистика	Сектори в ESA'95	Дефиниции по ESA'95	
Парично-неутрален сектор	S.1311 Централно правителство	S.1311 Централно правителство	Подсектор <i>Централно правителство</i> включва всички административни единици на страната, чиято компетенция се разпростира обикновено върху цялата икономическа територия, с изключение на администриране на социалноосигурителните фондове. В подсектора са включени също така тези нетърговски институции, които са контролирани и основно финансирани от централното правителство и чиято компетенция се разпростира върху цялата икономическа територия.	
Сектор, притежаващ пари	n.a.	S.1312 Областно (щатско) правителство	Подсектор <i>Областно правителство</i> включва всички административни единици на страната и други централни агенции, чиято компетенция се разпростира върху областната територия.	
	S.1313 Местно правителство	S.1313 Местно правителство	Подсекторът <i>Местно правителство</i> включва тези видове обществена администрация, чиято компетенция се разпростира само върху локална част от икономическата територия, с изключение на местните агенции на социалноосигурителните фондове. В подсектора са включени тези нестопански институции, които са контролирани и основно финансирани от органи на местното правителство и чиято компетенция е ограничена до икономическите територии на местното правителство.	
	S.1314 Социалноосигурителни фондове	S.1314 Социалноосигурителни фондове	Подсектор <i>Социалноосигурителни фондове</i> включва всички централни, областни и местни институционални единици, чиято основна дейност е да обезпечават обществени облаги и които отговарят на всеки от следните два критерия: 1. по закон или нормативен акт някои групи от населението са задължени да участват в схемата или да заплащат вноски; 2. правителството е отговорно за управлението на институцията по отношение на уреждане или одобряване на вноските и облагите независимо от ролята му като надзорно тяло или работодател.	
Нерезидентен сектор	S.2 Банки Правителства Други	S.211 Страни от ЕС	S.21 ЕС	Сектор <i>Останал свят</i> се състои от всички нерезидентни единици ⁸ , ангажирани в операции с резидентни институционални единици или имат други икономически връзки с резидентни единици. Неговите сметки осигуряват един общ поглед на икономическите връзки, свързващи националната икономика с останалия свят. Секторът включва и такива институционални единици, които физически се намират на географската територия на страната. ЕЦБ разделя този сектор на банки и небанки, като последните се делят на <i>Правителствен сектор</i> и <i>Други</i> ⁹ .
		S.212 Институции на ЕС		
		S.22 Трети страни и международни организации	S.2 Останал свят	

⁸ Включени са също институциите на Европейския съюз и международните организации.

⁹ Международните и наднационалните институции се третираат като част от правителствения сектор – например МВФ, Световната банка, ООН, ОПЕК, ОИСР и др.

Специфични методологически бележки

Паричната статистика е представена в динамика с паричен отчет, две аналитични отчетности (на БНБ и на търговските банки), както и няколко допълнителни таблици, съдържащи по-детайлна информация. Принципът на организация на всички таблици е следният: данните са развити по сектор, показател, левове/валута, инструмент и матуритет, като показателите в актива са групирани по сектори и инструменти, а в пасива – по инструменти и степен на изискуемост.

Същевременно се компилират и публикуват секторни месечни отчетности на БНБ и ТБ, които са статични таблици, представящи съответни показатели в актива и пасива с цел идентифициране на секторната принадлежност на балансовите позиции.

Паричната статистика (в динамика и статика) е изградена на база месечните отчетности на БНБ и ТБ, като до декември 2001 г. в нея се включваше и информация за банките в процедура по несъстоятелност. Информация за последните вече се дава в приложение към паричния отчет, което има единствено информативни функции.

Таблицы 1.3.1. и 1.3.2.: Кратък и подробен паричен отчет

Структурата на паричния отчет може да се изрази със следното математическо тъждество:

нетни чуждестранни активи + нетни вътрешни активи = широки пари.

Нетните вътрешни активи включват: вътрешен кредит, капитал и резерви (с обратен знак) и други позиции (нето).

Видове показатели

Нетни чуждестранни активи – получават се като разлика между brutните чуждестранни активи и пасиви на банковия сектор. Brutните чуждестранни активи са представени по инструменти и включват международните валутни резерви на страната и други чуждестранни активи на БНБ и ТБ. Brutните чуждестранни пасиви отразяват задълженията на БНБ и ТБ към външния сектор. Подробно развитие на brutните чуждестранни активи и чуждестранни пасиви е извършено в таблица „Чуждестранни активи и пасиви“.

Вътрешен кредит – обединява кредита за консолидирания правителствен сектор и за неправителствения сектор.

Кредитът за консолидирания правителствен сектор обхваща нетните вземания от централното правителство и brutните вземания от местното правителство и социалноосигурителните фондове. Кредитът за неправителствения сектор включва brutните вземания от нефинансови държавни предприятия, частни предприятия, домакинства и небанкови финансови институции.

Капитал и резерви – включва акционерния капитал на банковата система; резервните фондове и финансовия резултат на банките.

Други позиции (нето) – обединяват всички компоненти от балансите на БНБ и ТБ, които не са обхванати в представените инструменти. Тук се включват междубанкови отношения (нето), други неклассифицирани активи¹⁰ и пасиви (нето) и отношения между БНБ и ТБ (нето). Салдото по позиция „Отношения между БНБ и ТБ (нето)“ отразява флоута (*float*), възникнал в резултат на нетиране на позициите от актива – „Вземания от ТБ“ (аналитична отчетност на БНБ) и „Резерви“ (аналитична отчетност на ТБ) с позициите от пасива – „Резервни пари“, подпозиция „Депозити на ТБ“ (аналитична отчетност на БНБ) и „Задължения към БНБ“ (аналитична отчетност на ТБ). От получения резултат се изважда позиция „Резерви“, подпозиция „Каса“ (аналитична отчетност на ТБ).

¹⁰ Включват се и дълготрайните активи.

Широки пари (парично предлагане) – състоят се от пасиви с паричен характер на резидентния сектор с изключение на тези на централното правителство¹¹ и банковия сектор. Инструментите в паричните агрегати са групирани по степен на ликвидност и са представени по валута и по сектори.

Използват се следните парични агрегати: М1, М2 и М3. Агрегат М1, известен като тесни пари, включва най-бързоликвидните инструменти, използвани за разплащане (пари извън банките и безсрочни депозити в левове). Квазипарите и паричният агрегат М1 съставят паричния агрегат М2. Квазипарите се състоят от срочни депозити, спестовни депозити в левове и депозити в чуждестранна валута. Най-нисколиквидните финансови инструменти са издадените дългови ценни книжа, получените кредити и блокираните депозити. Те са в левове и чуждестранна валута и заедно с паричния агрегат М2 формират най-широкия паричен агрегат М3, който е известен като парично предлагане (широки пари).

Основни инструменти, групирани в показатели

По-долу са дадени кратки методологически бележки (определения) за онези показатели в паричния отчет, които не са представени в отделна таблица.

В актива:

1. *Кредити* – вж. таблица 1.3.10.
2. *Ценни книжа, различни от акции* – тук се включват ценни книжа, различни от акции и други форми на собственост, даващи на притежателя им безусловно право на фиксиран или договорно определяем доход под формата на купонни плащания и/или определена фиксирана сума на посочена дата или дати, стартиращи от емисията до деня, определен като дата на падеж/откупуване. Тези книжа не гарантират права на собственост и дял в капитала на фирмата емитент. Включват се и инструменти със същите характеристики, но съдържащи опции за конвертиране в акции или други форми на собственост. Показателят *ценни книжа, различни от акции*, обхваща различни видове облигации и други дългови книжа с характер на облигации независимо от намеренията за придобиването им и периода на държане. Намеренията за придобиване могат да бъдат държане на книгата до падеж, книжа, държани с цел търгуване, книжа, обявени за продажба. Тук са включени и притежаваните пазарно-търгуеми инструменти, които имат висока степен на ликвидност, т. е. тук попадат притежаваните от търговските банки инструменти на паричния пазар на неправителствения сектор с оригинален срок на падеж до една година, които са свободно прехвърляеми и могат да бъдат търгувани. Показателят обхваща сконтирани и приети от ТБ полици и други търговски книжа, използвани от банките като форма на краткосрочно инвестиране. В сектор „Нефинансови държавни предприятия“ са включени и притежаваните от ТБ компенсаторни инструменти¹².
3. *Акции и други форми на собственост* – притежаваните ценни книжа, които дават права на собственост и дял в капитала на корпорация или квазикорпорация. Тези ценни книжа дават право на част от печалбата на корпорацията или квазикорпорацията, а също така и право на ликвидационен дял в случай на ликвидация.

¹¹ С изключение на набирателните сметки на централното правителство, които са в М3.

¹² Компенсаторните инструменти включват компенсаторни записи и жилищно-компенсаторни записи, емитирани по Закона за обезщетяване на собственици на одържавени имоти и поименни компенсационни бонове, емитирани по Закона за собствеността и ползването на земеделски земи. Тези инструменти са издадени от държавата и са свободно прехвърляеми. По смисъла на Закона за публичното предлагане на ценни книжа те са приравнени към ценни книжа.

В пасива:

1. *Пари извън банките* са парите в обращение, намалени с касите на ТБ.
2. *Депозитите* се състоят от парични средства на правителствения сектор, предприятия и домакинства в БНБ и търговските банки. Те са задължение (пасив) на финансовата институция.
 - ✓ *Безсрочните депозити* съдържат всички депозити, които могат незабавно да се конвертират в пари в брой или да се преведат чрез банково нареждане или чек без значими ограничения или санкции.
 - ✓ *Срочните депозити* не са незабавно на разположение, тъй като имат фиксиран срок или период на предварително уведомяване преди тегленето им. Тези депозити не могат да се използват за извършване на плащания и не са конвертируеми в пари в брой без какъвто и да е вид значимо ограничение или глоба.
 - ✓ *Спестовните депозити* служат за съхранение на пари на домакинства срещу издаване на лична спестовна книжка или аналогичен документ. Такива депозити са жилищните влогове, детските влогове и други.
 - ✓ *Блокираните депозити* са тези, на които тегленето е ограничено посредством закони, търговски или други изисквания.

Издадените дългови ценни книжа включват емитираните от ТБ ценни книжа, различни от акции и други форми на собственост, които обикновено се търгуват на вторичния пазар и не гарантират на притежателя права на собственост върху банката емитент. Издадени нетъргуеми инструменти (първично пласирани не чрез борса или друг официален пазар), но впоследствие превърнали се в търгуеми, също се класифицират тук.

Получените *кредити* представляват заети парични средства срещу определена цена (лихва).

Таблицы 1.3.3. и 1.3.4.: Аналитични отчетности на БНБ и ТБ

Целта на таблиците е предоставяне на данните във формат, удобен за компилиране на паричния отчет. Данните за аналитичните отчетности се получават от БНБ и отделните банки и се класифицират в съответствие с принципите за резидентност, секторизация и инструментална принадлежност.

Видове показатели

Активът е развит по сектори, а те са представени по следните инструменти: каса; депозити; кредити; ценни книжа, различни от акции; акции и други форми на собственост; дълготрайни активи; други активи. В пасива отделно са представени показателите, участващи в паричното предлагане (M1, M2 и M3), всеки от тях допълнително развит по сектори. Секторите, участващи във формиране на източниците на паричното предлагане (чуждестранни пасиви, централно правителство и задължения към БНБ), се посочват отделно, по инструменти. Всички показатели на актива и пасива, имащи валутен компонент, са допълнително развити в левове и валута.

Таблица 1.3.5.: Парична база (резервни пари) и механизъм на паричното предлагане

Паричното предлагане се основава на мултиплицирането на паричната база (пари извън банките и банкови резерви) от търговските банки. За неговото определяне се използват паричните агрегати M1, M2 и M3.

Паричната база (резервните пари) се състои от парите извън банките и средствата на търговските банки (банковите резерви). Последните

включват депозитите на ТБ в БНБ и парите в касите им. Депозитите на търговските банки обхващат задължителните минимални резерви и свръхрезервите (безсрочни, срочни и блокирани депозити). Динамиката на резервите зависи от размера на задължителните резерви (които са фиксирана част от депозитите) и от свръхрезервите. Размерът на задължителните резерви се определя от УС на БНБ и е единственият инструмент на паричната политика на централната банка в условията на паричен съвет. При неговото въвеждане той е 11%, а от юли 2000 г. е намален на 8%. Равнището на свръхрезервите отразява ликвидното състояние на търговските банки и склонността им към по-голяма сигурност. Паричната база се компилира от отчета на БНБ в частта за депозитите на ТБ и от отчета на ТБ в частта каси на ТБ.

Механизъм на паричното предлагане

Паричното предлагане (М3) може да се представя като произведение на паричната база и променливата *паричен мултипликатор*.

Паричен мултипликатор – характеризира степента на мултипликационния ефект от дейността на ТБ. Измерва се чрез съотношенията на широки пари (М3) или на отделните агрегати (М1 и М2) към резервните пари. Паричният мултипликатор е функция на отношението на пари извън банките към депозитите и на банковите резерви към депозитите, известни като фактори за определяне на паричното предлагане. Съотношението между парите извън банките и депозитите зависи преди всичко от поведението на широката публика, а съотношението между банковите резерви и депозитите е резултат от поведението на търговските банки.

Източници на резервните пари

При стабилен паричен мултипликатор чрез въздействие върху източниците на резервните пари може да се повлияе на общото предлагане на пари.

Нетните чуждестранни активи на БНБ. Отражават увеличението/намалението на валутния резерв на страната в правопрпорционална зависимост. В условията на паричния съвет у нас изменението на валутните резерви, когато е за сметка на депозитите на правителството, не влияе пряко върху паричната база и автоматично се стерилизира.

Вземания от правителството (нето). Нетната позиция се получава в резултат от нетиране на активите на правителствения сектор (салдата по левови заеми, отпуснати преди юни 1997 г. по силата на тогава действащия закон за БНБ, и по валутните заеми съгласно чл. 45 на Закона за БНБ) с неговите пасиви.

Вземания от търговските банки. В баланса се отчитат салда по разрешени преди юни 1997 г. кредити и непогасените лихви по тях¹³.

Други позиции (нето). Освен неклассифицирани към някоя от останалите позиции активи и пасиви включват още юбилейни и възпоменателни монети, немонетарно злато и други благородни метали и вземания от нефинансови държавни предприятия в актива и амортизации и провизии в пасива.

¹³ Чл. 33 (1) БНБ не може да предоставя кредити на банки освен в случаите по ал. 2. (2) При възникване на ликвиден риск, засягащ стабилността на банковата система, БНБ може да предоставя кредити в левове на платежоспособна банка за срок, не по-дълъг от 3 месеца, ако те са напълно обезпечени със залог на злато, чуждестранна валута или други подобни бързо ликвидни активи.

Таблицы 1.3.6. и 1.3.7.: Чуждестранни активи и пасиви на БНБ и ТБ

Таблицата показва вземанията и задълженията на банковия сектор към нерезиденти, формиращи позициите чуждестранни активи и чуждестранни пасиви. Разделена е на две части, като първата обхваща взаимоотношенията *БНБ – нерезидентен сектор*, а втората – *банки – нерезидентен сектор*. Информацията е класифицирана според сектора на нерезидентите, финансовите показатели и валутата.

Видове инструменти*Чуждестранни активи на БНБ*

Външните вземания на централната банка са обособени в две групи според тяхната ликвидност – международни резерви и други чуждестранни активи:

1. *Международен валутен резерв* – включва най-бързоликвидните чуждестранни активи. В режима на паричен съвет, въведен на 1 юли 1997 г., те се равняват на активите на обособеното в баланса на БНБ управление „Емисионно“ и са описани в чл. 28, ал. 3 на Закона за БНБ.

Подразделя се на два сектора – нерезидентни банки и правителства и включва следните показатели:

- ✓ каса – притежавани банкноти и монети в свободно конвертируема чуждестранна валута;
 - ✓ депозити – средства в свободно конвертируема валута, притежавани от БНБ по сметки в чуждестранни банки, развити по степен на ликвидност (безсрочни и срочни);
 - ✓ ценни книжа, различни от акции – притежаваните от БНБ дългови инструменти, емитирани от нерезидентни банки, финансови институции и правителства, чиито задължения са оценени с една от двете най-високи оценки на две международно признати агенции за кредитен рейтинг и които са платими в свободно конвертируема валута с изключение на дълговите инструменти, дадени или получени като обезпечение;
 - ✓ резервна позиция в МВФ – представлява безусловното право на страната за ползване на средства от МВФ. Този показател се създава от плащането на валутния компонент от квотата на България и е равен на разликата между квотата и наличностите на МВФ в национална валута¹⁴.
 - ✓ притежаваните от БНБ специални права на тираж¹⁵ (СПТ);
 - ✓ злато – състои се от кюлчета злато в стандартна форма (монетарно злато) и монетарно злато, депозирано при чуждестранни банки. На основание чл. 28, ал. 3, т. 6 от Закона за БНБ наличността от монетарно злато се оценява по 500 германски марки за тройунция или по пазарна стойност, ако е по-ниска.
 - ✓ други международни резерви – включени са вземания по начислени лихви и по просрочени лихви.
2. *Други чуждестранни активи* – това са по-слаболиквидни вземания от нерезиденти, които след въвеждането на паричния съвет са част от активите на управление „Банково“. Позицията също е разделена на два сектора – нерезидентни правителства и други нерезиденти и включва следните инструменти:

¹⁴ Резервната позиция може да бъде увеличена до размера на средствата в национална валута, използвани от МВФ при трансакции с други страни членки.

¹⁵ Специални права на тираж е резервен актив, създаден от МВФ, като допълнение към съществуващите резервни активи. Стойността им се определя от кошница от основни валути (евро, английска лира, щатски долар, японска йена).

- ✓ ценни книжа, различни от акции – дългови ценни книжа, невключени в международния резерв;
- ✓ Акции и други форми на собственост – представляват капиталови инвестиции в международни финансови институции (напр. Банка за международни разплащания, Базел) и МВФ (внесената квота).
- ✓ Други – включват се вземанията по начислени лихви по инвестиции, невключени в международните резерви, и други неклассифицирани активи.

Чуждестранни пасиви на БНБ

Отразяват задълженията на централната банка към външния сектор, подразделени на три подсектора – нерезидентни банки, правителства и други нерезиденти. След въвеждането на паричния съвет чуждестранните пасиви се състоят само от задълженията на страната към МВФ и включват следните инструменти:

- ✓ кредити – получени заеми от общите фондове на МВФ, които са лихвоносни и се отпускат с определен падеж;
- ✓ други – в позицията са включени разчети с МВФ по сметка № 1, деноминирани в левове, и задълженията по лихви към МВФ.

Чуждестранни активи и пасиви на ТБ

Чуждестранните активи са класифицирани в три сектора – нерезидентни банки, нерезидентни правителства и други нерезиденти, а чуждестранните пасиви в два – нерезидентни банки и други нерезиденти. Представени са всички инструменти, наблюдавани и за резидентните сектори: каса; депозити; кредити; книжа на паричния пазар; ценни книжа, различни от акции (съответно за пасива – издадени дългови ценни книжа); други. Към сектор *Нерезидентни банки* се включват и взаимоотношенията централа/клонове в чужбина на търговските банки по съответните инструменти. В показателя *Други* се класифицират: 1) лихви и разчети с чуждестранни банки; 2) вътрешнобанкови отношения между резидентни банки с техните централи или клонове, като тези взаимоотношения не са консолидирани поради спазване на принципа за резидентността (вж. Общи методологически бележки, буква „в“, „Икономическа територия и резидентност“).

Таблицы 1.3.8. и 1.3.9.: Задължения към правителствения сектор

Таблицата отразява депозити и други задължения на парично-финансовите институции към правителствения сектор. В рамките на правителствения сектор са включени следните подсектори – централно правителство, местно правителство и социалноосигурителни фондове (вж. приложение *Сравнителна секторна таблица*). Таблицата е разделена на две части – задължения на БНБ към правителствения сектор и задължения на ТБ към правителствения сектор.

Видове задължения

Депозитите са формирани от средства по бюджетни, извънбюджетни и набирателни сметки на трите подсектора, както и от средства на държавните фондове. Депозитите на отделните подсектори са представени по ликвидност (безсрочни, срочни и блокирани) и валута.

Показателят *Други задължения* включва взаимоотношенията на БНБ и ТБ с правителствените единици по повод възникнали временни задължения и разчети.

Особености на отчитане

Централното правителство се счита за парично-неутрален (money-neutral) сектор и неговите депозити не са посочени в обхвата на парични-

те агрегати. Тук се прави едно изключение – депозитните задължения с паричен характер¹⁶ участват в паричното предлагане. Средствата на сектори *Социалноосигурителни фондове* и *Местно правителство* се отнасят към *Сектор, притежаващ пари (money-holding)* и са включени в обхвата на паричните агрегати според степента им на ликвидност.

Таблица 1.3.10.: Кредити на неправителствения сектор

Таблицата дава информация за кредитите (остатъчната им стойност) по видове, валута и сектори. В паричния отчет и аналитичните отчетности те са част от *Вземанията от неправителствения сектор*. Дефиницията за кредити следва тази в международните стандарти. Кредитите са финансови активи, възникнали с цел осигуряване на парични средства, стоки или услуги на кредитополучателя. Условието по кредитите (фиксирано от кредитора или договорено) обикновено се оформят с непрехвърляем документ. Кредитът е безусловен дълг, който трябва да бъде изплатен на падежа му и да носи доход под формата на лихва. Кредитите, предоставени на *неправителствения сектор*, се формират само в търговските банки, тъй като след въвеждането на паричния съвет през 1997 г. БНБ не се явява кредитор на този сектор¹⁷.

Видове кредити

1. Според матуритета

- ✓ Краткосрочни кредити – това са кредити, чийто оригинален срок на падеж е една година или по-малко. Тук се отчитат краткосрочни кредити, овърдрафт и просрочените краткосрочни кредити.
- ✓ Дългосрочни кредити – кредити, чийто оригинален срок на падеж е повече от една година, включително и просрочените дългосрочни кредити.

2. Според качеството

- ✓ Редовни кредити – тук се отнасят договорените и редовно обслужваните от клиента кредити съгласно условията, заложиени в договора за предоставянето им.
- ✓ Просрочени кредити – кредити, които са дължими, но които не са платени или изписани. Тук се включват кредити с просрочен срок на погасяване или изискуеми при нарушение на други договорни условия. Голяма част от просрочените кредити са *съдебните вземания по кредити*, които обхващат изискуемите по съдебен ред заеми, както и вече присъдените, но неизплатени в полза на банките съдебни искове. (Предмет на отчитане са само съдебните вземания по кредити, които са балансов актив съгласно националните и международните стандарти.)

3. Според целта на използване

- ✓ Потребителски кредити – това са кредити, предоставени на домакинствата. Потребителският кредит се използва предимно за покупка на стоки и услуги, които се употребяват лично от домакинствата.
- ✓ Жилищни кредити – това са кредити, предоставени на домакинства срещу обезпечение (ипотека, гаранция и др.), за финансиране

¹⁶ Това са т. нар. набирателни сметки на сектор *Централно правителство*, които се използват за временно съхраняване при определени условия на парични средства, получени от други лица или събрани в полза на други лица – небюджетни предприятия. Такива например са: гаранции, събирани от митническата администрация, съдебната система и др.; временни депозити, получени от други лица за участие в търгове и конкурси и други подобни средства.

¹⁷ Чл. 56, т. 1 от Закона за БНБ гласи: „Освен в предвидените в този закон случаи БНБ не може: 1. да отпуска кредити или да купува ценни книжа или други прехвърляеми инструменти.“

не на жилищно строителство или покупка на жилище. Тук влизат и заемите за подобрения или ремонт на жилища.

4. Според начина на предоставяне

- ✓ Овърдрафт – това са кредити, отпуснати от банките в случаите, когато средствата по разплащателните сметки на клиентите не са достатъчни да покрият наредените плащания. Погасяването се извършва автоматично при постъпване на суми по разплащателните сметки. Включват се както овърдрафт с предварително договорени лихвени условия и размер, така и без уговорка.
- ✓ Кредити (вж. т. 1).

Таблица 1.3.11.: Притежавани дългови ценни книжа, издадени от централното правителство

Целта на таблицата е да се посочат вземанията на търговските банки по притежавани от тях дългови книжа, издадени от централното правителство. Ценните книжа са класифицирани според валутата (национална и чуждестранна), вид и оригинален срок до падежа.

Видове инструменти

Инструментите, включени в показателя, са държавните ценни книжа (ДЦК). Те са посочени по видове и биват: краткосрочни, издадени въз основа на Наредба № 5 (съкровищни бонове); средносрочни и дългосрочни, издадени на база Наредба № 5, еврооблигации и брейдиоблигации¹⁸ и други – облигации по ЗУНК¹⁹, ПМС²⁰, ЗДЗВСТБ²¹.

Особености на отчитане

Първоначалната оценка на ценните книжа се извършва по цена на придобиване, а последващото им оценяване се извършва в зависимост от категорията, в която попадат съгласно Международните счетоводни стандарти (до края на 1998 г. отчитането им се извършваше по номинал).

Таблицы 1.3.12. и 1.3.13.: Меморандуми към аналитичните отчетности на БНБ и търговските банки

Меморандумите показват всички начислени лихви и просрочени лихви по вземания и задължения. Оповестени са и всички коригиращи балансови позиции, използвани в счетоводната практика (а именно амортизации и специфични провизии), които в паричния отчет са отнесени към позиция *Други пасиви*, доколкото за целите на статистиката данните за всички финансови активи и пасиви трябва да се събират и отчитат на брутна база (вж. *Общи методологически бележки*). За целите на паричната статистика начислените лихви са отнесени към съответните инструменти, за тези, влизащи в обхвата на паричното предлагане и в позиция *Други вземания/задължения (по сектори)* – за всички останали. Информацията за начислените лихви и формираните специфични провизии е представена по сектор на контрагента (вж. *Сравнителна секторна таблица*).

Данните в таблицата са от декември 2001 г., от който момент информацията е налична.

¹⁸ Брейдиоблигации, издадени от МФ в щатски долари с цел редукия на външния дълг посредством замяна на вземанията на банките кредитори срещу набор от различни по тип вземания. Има три вида брейдиоблигации: 1) облигации с първоначално намалени лихви – FLIRBs с падеж 2012 г., които са конвертируеми, съдържат опция за обратно изкупуване; 2) облигации с отстъпка – DISCs с падеж 2024 г. и 3) облигации за неплатени лихви – IABs с падеж 2011 г.

¹⁹ ЗУНК облигации, емитирани от МФ целево към банките, притежаващи в актива си необслужвани кредити на държавни предприятия към банките. Издадени са емисии в левове и щатски долари, като емисиите са с плаващи купонни плащания.

²⁰ Издадени емисии със специално предназначение и функции въз основа на постановления на МС.

²¹ Гаранционни ДЦК, издадени на основание Закона за държавна защита на влогове и сметки в ТБ, за които БНБ е поискала откриване на производство по несъстоятелност. МФ емитира книгата с цел поемане дълга на затворени банки към вложителите им. Емисиите са деноминирани в левове и в щатски долари.

Описание на позициите

Начислените лихви представляват дължимите, но с ненастъпил падеж на плащането вземания или задължения по лихвени вноски, които се записват съгласно принципа за текущо начисляване²².

Просрочени лихви са тези начислени лихви, за които не е извършено плащане при настъпване на падежа на вземането/задължението по лихвените вноски. Предмет на отчитане са само балансово водените позиции. Банките прекратяват балансовото начисляване на лихви по вземания, по които са натрупани просрочени плащания по главницата или по лихвите със забава над 90 дни²³.

Специфичните провизии съгласно действащата нормативна уредба в страната са елемент на счетоводните разходи и коректив на отчетната стойност на балансовите активи²⁴. За целите на статистиката провизируемите активи са показани на брутна база, а формираните специфични провизии са включени в позиция *Други пасиви* на аналитичната отчетност. Банките формират специфични провизии и по условните задължения, отчетени като задбалансови позиции (те не са секторно разделени, доколкото задбалансовите позиции не са предмет на отчитане от статистиката).

Амортизацията са вид коректив на амортизируеми дълготрайни материални и нематериални активи. В публикуваната информация дълготрайните активи са включени на брутна база, а начислената амортизация е отнесена в позиция *Други пасиви*.

Таблицы 1.4.1. – 1.4.4.: Секторна месечна отчетност на БНБ и ТБ

Секторните месечни отчетности на БНБ и ТБ представят съответни показатели в актива и пасива по начин, позволяващ идентифициране на секторната принадлежност на балансовите позиции. Таблиците са статични и съдържат информация по салда към края на всеки календарен месец. Представянето на данните е съобразено с основните принципи за секторна класификация и агрегиране на инструментите в показатели:

1. Секторна класификация. Следвани са основните принципи, заложиени в ESA'95. Всички секторно неклассифицирани позиции, както и собствените вземания и задължения на банките, са обособени в колона неклассифицирани. Амортизацията и провизиите, отчетени в неклассифицирани позиции, са представени по сектори в таблици 1.3.12. и 1.3.13. – Меморандуми към аналитичните отчетности на БНБ и ТБ.
2. Финансови показатели. Обхватът и съдържанието на показателите са описани към съответните таблици и като позиции са идентични с позициите на паричния отчет и аналитичните отчетности. За целите на паричната статистика начислените и просрочени лихви по инструменти, невлизащи в обхвата на паричното предлагане, са отнесени към позиция *Други активи/пасиви (по сектори)*. За инструментите, включени в паричното предлагане, начислените и просрочени лихви са отнесени към съответния инструмент. Информацията за лихвите по вземания и задължения е в таблици 1.3.12. и 1.3.13. – Меморандуми към аналитичните отчетности на ТБ и БНБ.

Особености на секторната месечна отчетност на БНБ

За целите на таблицата чуждестранните вземания на БНБ са обособени по сектори, като са обединени активите, включени в международния валутен резерв, с другите чуждестранни активи на централната банка. Касата във валута, СПТ и монетарното злато са представени в колона

²² Съгласно чл. 4, ал. 1 от Закона за счетоводството.

²³ Съгласно чл. 15, ал. 1 от Наредба № 9 на БНБ.

²⁴ Съгласно Наредба № 9 на БНБ за оценка на рисковите експозиции на банките и за формиране на провизии за покриване на риска от загуби, 1997 г.

некласифицирани. Чуждестранните активи, групирани според ликвидността им в международен резерв или в други чуждестранни активи, са посочени в таблица 1.3.6. Чуждестранни активи и пасиви на БНБ. Разчетите на централната банка с международни институции са част от некласифицирани други активи/ некласифицирани други пасиви на таблицата и не са компонент на собствените ѝ чуждестранни активи/пасиви.

Таблицы 1.5.1. и 1.5.2.: Секторна месечна отчетност на банките в несъстоятелност

Към месечния паричен отчет се създава приложение *Секторна месечна отчетност* с данни за банките в несъстоятелност, което има информативни функции, без да е част от официалната парична статистика.

Секторната месечна отчетност отразява текущото състояние на групата банки в несъстоятелност (10 на брой към декември 2001 г.). Структурата и принципите на изграждане съответстват на секторната месечна отчетност на работещите банки. Показателите са без разпределение по матуритет и ликвидност, което се предопределя от спецификата на тези банки. Само в първата публикация се представя (еднократно) аналитична отчетност на банките в несъстоятелност (таблица 1.5.3.) по новата структура, която съдържа исторически редове от декември 1997 г. Данните от таблицата служат като „мостове“ към старите отчети, включващи тези банки.

Особености

През 1996 г. бяха открити процедури по несъстоятелност на първата група банки. Тогава действащата нормативна уредба регламентираше защитата на част от влоговете, като дългът на банките към вложителите им се поема от Министерството на финансите. По този начин се извърши преобразуване на дълга от вземане на вложителите от банките във вземане на държавата. Срещу този дълг държавата емитира гаранционни ДЦК в левове и щатски долари в полза на банките, поели обслужването му. Задълженията на банките към правителството са отразени като пасиви на правителствения сектор.

През 1998 г. със създаването на Фонда за гарантиране на влоговете в банките се промени нормативната уредба, според която фондът поема задълженията и встъпва в правата на вложителите към банката до размера на гарантираните суми.

Лихвена статистика

Основният лихвен процент е действащият в края на месеца, определен от постигнатата на първичния аукцион средна годишна доходност по тримесечни държавни ценни книжа.

Лихвената статистика съдържа обобщени данни за лихвените нива на банките, с изключение на тези в ликвидация. Лихвите са осреднени за седмиците през месеца.

Краткосрочните лихви обхващат матуритетите от 1 ден до 12 месеца, а дългосрочните лихви – матуритетите над 12 месеца.

Лихвените проценти по кредитите и депозитите са среднопретеглени за три сектора – държавни фирми, частни предприятия и население.

Лихвените проценти *по кредитите* отразяват лихвите през съответния месец по новодоговорените левови и валутни кредити.

Годишната капитализация за ОЛП е на тримесечна база, за кредитите – на едномесечна, а за депозитите – по матуритет.

Доходността на ДЦК е среднопретеглена от всички емисии през календарния месец в ефективен размер.

Реалните лихвени нива по левовите кредити и депозити се определят от средните за месеца лихвени проценти, дефлирани с отчетената за същия период инфлация.

2

Външен сектор

Информацията за външния сектор обхваща четири основни категории:

- а) платежен баланс;
- б) търговия със стоки;
- в) дългови индикатори;
- г) валутни курсове.

Българската народна банка съставя и отчита платежния баланс на страната на основание чл. 42 от Закона за Българската народна банка (обн., ДВ, бр. 46 от 10 юни 1997 г.). Информацията за нуждите на статистиката на платежния баланс се събира на основание чл. 42 от Закона за БНБ и чл. 8, ал. 2 на Валутния закон (обн., ДВ, бр. 83 от 21 септември 1999 г.) и се обработва от отдел „Платежен баланс и външен дълг“ към дирекция „Статистика“ на БНБ при запазване на нейната пълна конфиденциалност. Понастоящем Българската народна банка изготвя и публикува както аналитичното, така и стандартното представяне на платежния баланс в съответствие с петото издание на „Ръководство по платежен баланс“ (МВФ, 1993) и „Наръчник по платежен баланс“ (МВФ, 1996).

Методологията за отчитане на платежния баланс е концептуално свързана с тази на *Системата от национални сметки (СНС)*. Статиите на платежния баланс кореспондират в голяма степен със съответните елементи на сметка *Останал свят* от СНС.

Съществува тясна взаимовръзка и между *Международната инвестиционна позиция* и платежния баланс. Финансовата сметка на платежния баланс представя трансакциите на една икономика, свързани с външните ѝ финансови активи и пасиви, които се отразяват върху размера на притежаваните външни финансови активи и пасиви, отчитани в международната инвестиционна позиция.

Платежен баланс

I. Счетоводни принципи и стандарти

Основното правило при съставянето на платежния баланс на България е прилагането на *двойното счетоводно записване*. Като **кредит, с положителен знак**, се записват: износ на стоки и услуги, получен и начислен доход, компенсиращи записи за безвъзмездно получени реални и финансови ресурси (трансфери), увеличение на финансовите пасиви и намаляване на финансовите активи. Като **дебит, с отрицателен знак**, се записват: внос на стоки и услуги, платен и начислен доход, компенсиращи записи за безвъзмездно предоставени реални и финансови ресурси, увеличение на финансовите активи и намаляване на финансовите пасиви.

Времето на записване на операциите в платежния баланс е моментът на смяна на собствеността.

Оценяването на трансакциите се извършва на базата на пазарните цени. Ако пазарните цени на трансакциите не са известни, като приближение за тях се използват средни пазарни цени.

Промените в стойността на притежаваните активи или пасиви към чужбина, които се дължат на валутнокурскови и преоценъчни разлики, не се отразяват в платежния баланс.

Платежният баланс на България се отчита в щатски долари. Преиз-

числяването в щатски долари се извършва по валутния курс към момента на трансакцията. Ако той не е известен или е неприложим по други практически причини, се използва среден валутен курс за отчетния период. С публикацията на платежния баланс за март 2001 г. Българската народна банка започва публикуването на платежния баланс и в български левове, а от 2002 г. предстои и публикуването му в евро.

II. Компоненти на платежния баланс

Компонентите на платежния баланс се съставят основно посредством Системата за отчитане на международните трансакции (СОМТ), която включва: 1) отчети на търговските банки и 2) отчети на предприятията, които имат банкови сметки в чужбина (относно международните операции на резидентите). Тези отчети обхващат всички компоненти на таблицата на платежния баланс. Освен това информацията по определени компоненти на платежния баланс, събирана чрез СОМТ, се замества с данни от други източници: 1) проучване сред предприятията с преки чуждестранни инвестиции, 2) отчети от други институции, 3) отчети на предприятия, получили финансови кредити от чужбина и 4) отчети на предприятия по други задължения (различни от финансови кредити) към чужбина.

В аналитичното представяне компонентите на платежния баланс са класифицирани в следните основни категории:

A. Текуща сметка

Текущата сметка обхваща получаването и предоставянето на *стоки и услуги, доход и текущи трансфери* между страната и останалия свят. Потоците, записани в кредитната страна, представляват онази част от брутния вътрешен продукт, която е предоставена на останалия свят (износ на стоки и услуги), както и размяната на фактори на производството, изразена чрез получен (или който следва да бъде получен) доход – компенсации на наетите, и инвестиционен доход (лихви, дивиденди и др.). Включват се също и компенсиращи записи за безвъзмездно получени реални и финансови ресурси (трансфери).

Потоците в дебитната страна представляват брутния продукт, създаден в останалата част от света и придобит от националната икономика (внос на стоки и услуги), както и придобиването на фактори на производството, изразени чрез платен (или който следва да се плати) доход. Включват се и компенсиращи записи за безвъзмездно предоставени реални и финансови ресурси.

- Статията *Стоки* в текущата сметка на платежния баланс обхваща преносими стоки, за които е налице смяна на собствеността между резиденти и нерезиденти. Данните за вноса и износа FOB (Free on board) са базирани на митнически декларации, като кодовете, използвани в тях, са по „Хармонизираната система за описание и кодиране на стоките“, на Световната митническа организация, въведена през 1988 г. и допълнена през 1992 г. В съответствие със съвместна методология на БНБ и НСИ от 1999 г. вноса и износа се отчитат по системата на Специална търговия, като моментът на регистрация на трансакциите е моментът на оформяне на митническите декларации.

- Българската народна банка преизчисли и публикува данни за вноса и износа по тази методика и за периода 1995 – 1998 г.

Източници: Източници на данните са агенция „Митници“ и „Информационно обслужване“ АД (дирекция ИИЦ). Българската народна банка и НСИ получават данните за вноса и износа, добавят друга информация и допълнително ги обработват.

Съгласно съвместната методология, преди да публикуват данни за

вноса и износа, БНБ и НСИ взаимно ги съгласуват. Данните се публикуват осем седмици след изтичане на отчетния период. Поради съществуващата система за обработка на митническите данни, извън БНБ и НСИ, предварителните данни за външната търговия подлежат на чести ревизии.

- Статията *Услуги* обхваща *транспортни, туристически и други услуги*.
- Българската народна банка извлича данните за *товарния транспорт* от данните за външната търговия на базата на оценки и за пътническият транспорт от данните за туризма. Банката понастоящем работи по проект за нова методология за оценка на приходите от и разходите за транспортни услуги.

- *Туризмът* обхваща стоки и услуги, включително тези, свързани със здравни и образователни услуги, предоставени на туристи, пътуващи служебно или лично. Данните за туризма се базират на данни от Министерството на вътрешните работи относно броя на туристите, пресекли границата, както и на оценки на разходите, извършени от един турист. През 1999 г. Българската народна банка заедно с Министерството на икономиката (тогава Министерство на търговията и туризма) разработиха нова методология за оценяване на приходите и разходите от туристически услуги – „*Методология за оценка на приходите и разходите от пътувания и туризъм в платежния баланс на България*“ (Българска народна банка, Министерство на търговията и туризма, 18 ноември 1999 г.). Поради това данните по статия „Туризмът“ за периода 1995 – 1999 г. бяха ревизирани.

- Статията *Други услуги* обхваща постъпленията и плащанията по всички останали категории услуги, различни от тези, свързани с транспорт или туризъм (съобщителни, строително-монтажни, финансови, застрахователни, лизингови, услуги в областта на науката, културата и спорта и др.).

Източници на информация по тази статия са отчетите на търговските банки и на фирмите, притежаващи сметки в чужбина.

- Статията *Доход* включва две категории: 1) *компенсации на наетите* и 2) *инвестиционен доход*. *Компенсациите на наетите* обхващат надници, заплати и други помощи, плащани на нерезиденти, работещи в страната, или получени от резидентите, работещи в чужбина. *Инвестиционният доход* покрива постъпления и плащания на доход, свързан с външни финансови активи и пасиви. Включват се и постъпления и плащания по преки инвестиции, портфейлни инвестиции, други инвестиции и постъпления по резервни активи.

Главните източници на информация по статия *Доход* са отчетите на търговските банки и предприятията, Министерството на финансите и Българската народна банка.

- *Трансфери* са всички реални ресурси и финансови средства, предоставени безвъзмездно от една икономика на друга. *Текущите трансфери* засягат пряко нивото на разполагаемия доход на една икономика и потреблението на стоки и услуги. В този смисъл текущите трансфери намаляват дохода и потребителските възможности на страната донор и увеличават дохода и потребителските възможности на страната получател. В *Текущи трансфери* се включват още дарения, помощи, наследство, печалби от лотарии, пенсии, данъци, вноски за социални осигуровки и др.

Източници на информация: Българската народна банка получава данни за текущите трансфери от Българския червен кръст, Агенцията за чуждестранна помощ и от месечните отчети на търговските банки.

Б. Капиталова сметка

Капиталовата сметка включва две категории: 1) *капиталови транс-*

фери и 2) придобиване или предоставяне на нематериални и нефинансови активи. Когато са в натура, капиталовите трансфери включват: 1) прехвърляне на собственост върху основни средства или 2) безвъзмездно опрощаване на пасив от страна на кредитора. Когато е налице плащане, един трансфер е *капиталов*, в случай че е свързан със или зависим от придобиване или предоставяне на основни средства (например инвестиционни субсидии).

В. Финансова сметка

Финансовата сметка обхваща всички трансакции (реално извършени и начислени) във външните финансови активи и пасиви на една икономика. Външните активи и пасиви са класифицирани основно според типа на инвестицията. *Финансовата сметка* включва: 1) *преки инвестиции*, 2) *портфейлни инвестиции* и 3) *други инвестиции*.

- *Пряката инвестиция* е категория в международните инвестиции, при която резидент на една икономика – пряк инвеститор, притежава дълготраен интерес (поне 10% от дяловия капитал или правото на глас) в предприятие, намиращо се в друга икономика – предприятие на пряката инвестиция. Пряката инвестиция включва както първоначалната трансакция, чрез която се установява отношението между прекия инвеститор и предприятието на пряката инвестиция, така и всички последващи трансакции между тях. Трансакциите могат да касаят промяна в участието на прекия инвеститор в капитала на инвестиционното предприятие, промяна във вътрешнофирмената задлъжнялост, както и дела на прекия инвеститор в неразпределената печалба/загуба на предприятието за отчетния период. Преките инвестиции в чужбина се считат като актив, преките инвестиции в страната – като пасив.

Източници: Българската народна банка получава месечни данни за преките инвестиции в страната от Агенцията по приватизация, отрасловите министерства, Централния депозитар и от отчетите на търговските банки; тримесечни данни – от Дирекция за застрахователен надзор към Министерството на финансите, от отчетите за операциите по вътрешнофирмения дълг и от статистическото проучване на НСИ сред предприятия от нефинансовия сектор; годишни данни – от годишния финансово-счетоводен отчет на търговските банки. За преките инвестиции в чужбина Българската народна банка получава месечни данни от отчетите на търговските банки и годишни – от проучването на БНБ сред предприятията в страната с преки чуждестранни инвестиции. Поради различната периодичност на получаване на данни от отделните източници данните по преките чуждестранни инвестиции подлежат на ревизии.

Българската народна банка и Агенцията за чуждестранни инвестиции обменят данни за преките инвестиции в страната.

- *Портфейлните инвестиции* са вложения в акции, когато техният размер не надвишава 10% от дяловия/акционерен капитал на дружеството, вложения в облигации, бонове, инструменти на паричния пазар или други търгуеми ценни книжа и във финансови деривативи.

Главните източници на информация за пасива на портфейлните инвестиции са данните, получени от Министерството на финансите, Българската народна банка, търговските банки, предприятията, притежаващи сметки в чужбина, и Централния депозитар.

Данни относно активите на страната под формата на портфейлни инвестиции се предоставят от предприятията, притежаващи сметки в чужбина, търговските банки, БНБ и Министерството на финансите.

- *Други инвестиции* включва търговски кредити, заеми, валутни депозити и други активи и пасиви.

В платежния баланс под търговски кредит се разбират вземания между партньори по търговска сделка, които не са секюритизирани с търгуеми ценни книжа.

Информацията относно трансакциите, свързани с търговските кредити до 1999 г. включително, се получаваше от месечните отчети на фирмите със сметки в чужбина, както и от полугодишното проучване на БНБ сред предприятия в страната с преки чуждестранни инвестиции (с него се събира информация за всички сделки с нерезиденти, а не само за тези с директния инвеститор).

Понастоящем след влизането в сила от 1 януари 2000 г. на Валутния закон основен източник на информация за търговските кредити са тримесечните отчети на местните лица за техните задължения към чуждестранни лица.

Статия *Заеми* включва получени и изплатени главници по дългосрочни и краткосрочни заеми между резидент и нерезидент, чиито заеми не са секюритизирани с търгуеми ценни книжа. От статия *Заеми, пасиви* се изключват трансакциите, свързани с получаване или погасяване на главници по кредити, отпуснати от МВФ, както и получаването на главници по заеми, отпуснати в подкрепа на платежния баланс. Последните се записват в съответните статии на *група Д. Резерви и друго финансиране*.

Данните за заемите, получени от резиденти, се събират на базата на информация, предоставяна от Министерството на финансите, БНБ, от търговските банки и пряко от предприятията, получили кредити от чужбина. Тъй като предприятията се отчитат тримесечно пред БНБ месечните данни по статията *Заеми, Други сектори (пасив)* се ревизират всяко тримесечие.

Статията *Валута и депозити* представя в актива си измененията във валутните депозити на резиденти в чужбина, а в пасива си – измененията в задълженията на търговските банки, опериращи на територията на България, към нерезиденти в местна и чуждестранна валута. Съгласно основните принципи, залегнали в „Ръководство по платежен баланс“ (МВФ, 1993 г.) при отчитане на промените във валутните депозити, Българската народна банка елиминира промените в тях, дължащи се на валутнокурсори разлики.

Статията *Други валутни депозити* (подстатия на *Други инвестиции – активи*) е особеност на българското представяне на платежния баланс, изготвяно и публикувано от Българската народна банка. Тя показва промените във валутните депозити на населението и частните предприятия в местни търговски банки. С положителен знак се означава увеличение на депозитите на населението и частните предприятия, а с отрицателен – тяхното намаление. Измененията в тази статия не отразяват влиянието на валутнокурсорите разлики.

Статиите *Други активи* и *Други пасиви* включват осъществените трансакции по разни разчети, непокрити в останалите категории и натрупаните просрочия на дълг.

Г. Грешки и пропуски

Грешки и пропуски (нето) е компенсаторна статия. Тя съществува в представянето на платежния баланс, защото системата за набиране на данни, която Българската народна банка използва, не е затворена, а представлява комбинация от различни източници на информация. За разлика от други статистически отчети, като например паричната статистика, набирането на информацията, необходима за съставяне на платежния баланс, не може да се ограничи само до използването на счетоводните отчети на търговските банки като единствен източник на данни.

Колебанията в *Грешки и пропуски*, както в знака, така и в размера, се

дължат главно на: 1) ревизии на данните за вноса и износа 2) усъвършенстване на методологията за съставяне на отделните статии на платежния баланс и 3) съществуването на обективни ограничения при събиране на информацията по отделни статии на баланса.

Д. Резерви и друго финансиране

Резервните активи включват тези външни активи, които са на разположение и са контролирани от централната банка (правителството) и се използват за пряко финансиране на дефицити на платежния баланс. Резервните активи включват монетарното злато, специалните права на тираж, резервната позиция при МВФ, валутните активи (включващи валутни депозити и ценни книжа) и други вземания. Записванията в тази категория се отнасят до трансакциите по активите на управление „Емисионно“ на БНБ. Данните за промените в резервните активи се публикуват в платежния баланс, изключвайки ценови промени, като например валутнокурсони разлики.

Тази група в аналитичното представяне на платежния баланс включва също и *Ползвани кредити от МВФ* и статията *Извънредно финансиране*. Извънредното финансиране обхваща кредитите, получени в подкрепа на платежния баланс, както и отсрочени/реструктурирани плащания и плащания на просрочия, произтичащи от проблеми с платежния баланс. В съответствие с методологията за отчитане на операциите по *извънредното финансиране* („Ръководство по платежен баланс“, МВФ, 1993 г., т. 454) платените главници по кредитите, получени в подкрепа на платежния баланс, се отразяват във финансовата сметка в позицията *Други инвестиции – пасиви (Заеми, Държавно управление)*.

III. Съставяне на платежния баланс в левове

Текуща сметка

За изчисляване на данните за външната търговия в левове се използва статистическата стойност на вноса и износа в левове от митническите декларации по датата на оформянето им. Темповете на изменение на износа и вноса спрямо същия период на предходната година отразяват изменението на физическите обеми, на цените на стоките и на валутните курсове.

Оценките за туризма, както и данните за получения и платения доход и други услуги в левове се получават от данните в щатски долари по средномесечен курс на лева към щатския долар. По отношение на данните за текущите трансфери информацията, получавана в левове, се включва пряко в баланса, а данните, получавани в щатски долари, се преизчисляват в левове по средномесечен курс на лева към щатския долар.

Капиталова и финансова сметка

Данните за *капиталовите трансфери* в левове се получават от данните в щатски долари при използване на средномесечен курс на лева към щатския долар. *Преките инвестиции в чужбина* се преоценяват в левове по средномесечен курс на лева към щатския долар. По отношение на *Преките инвестиции в България* за изчисляване на данните в левове се използва курс на лева към съответната валута по датата на осъществяването на сделката в случаите, когато тази дата е известна, или средномесечен курс, когато датата на сделката не е известна.

Данните по *Портфейлни инвестиции* и *Други инвестиции* се получават от данните в щатски долари по средномесечен курс на лева към щатския долар. С цел елиминиране на валутнокурсоните разлики при подстиите *Портфейлни инвестиции на банковия сектор в дългосрочни ценни книжа, Валутни депозити на банките в чужбина, Депозити на домакинс-*

тва в местни търговски банки и Депозити на нерезиденти данните в левове се получават, като измененията на съответните позиции в оригинални валути се преизчисляват в левове по средномесечен курс на лева към съответната валута. По този начин се получават и данните в левове за валутните резерви на БНБ.

IV. Периодичност, честота и своевременност на публикациите по платежния баланс

Българската народна банка съставя и публикува месечно платежния баланс. Съгласно своя календар БНБ извършва публикациите в рамките на осем седмици след изтичането на отчетния период.

V. Политика на ревизии на данните

Ревизиите на публикуваните оценки на платежния баланс са типични за много системи за набиране на данни, прилагани в други страни, и са насочени към публикуване на възможно най-точни оценки. Политиката на Българската народна банка за ревизии на данните се базира на следните принципи:

1) По отношение на ежемесечните данни всяка месечна публикация може да включва ревизии на данните за последните три месеца, а всяка тримесечна публикация може да съдържа ревизии на месечните данни за цялата текуща година.

2) Когато се правят текущи промени в резултат на събрана допълнителна информация, както и в резултат от елиминирането на грешки, Българската народна банка своевременно информира потребителите посредством месечните прессъобщения и чрез бележките към таблицата на платежния баланс.

3) Когато се правят значителни ревизии в резултат на промени в методологията за отчитане на определени компоненти на платежния баланс или по други причини, с цел да улесни своите потребители, Българската народна банка ги информира предварително за предстоящите промени.

VI. Разпространение на информацията

Българската народна банка разпространява месечните данни за платежния баланс чрез Пресцентъра, а в рамките на 24 часа след прессъобщението – на страницата на Българската народна банка в Интернет – <http://www.bnb.bg>.

Данните се публикуват и в „Информационен бюлетин“ на БНБ и се включват в официалните полугодишни и годишни отчети на банката.

VII. Контакти

Въпроси по методологията, прилагана от Българската народна банка, или относно публикуваните данни по платежния баланс можете да изпращате на г-н Емил Димитров, началник на отдел „Платежен баланс и външен дълг“, по електронна поща на адрес Dimitrov.E@bnbank.org, на г-жа Лиляна Ел Хаддад, експерт (Bancheva.L@bnbank.org), или по пощата на следния адрес:

Българска народна банка
Отдел „Платежен баланс и външен дълг“
Пл. „Княз Александър Батенберг“ № 1
1000 София, България

Внос и износ

Българската народна банка представя месечни данни за вноса и износа на страната. Данните са базирани на митническите декларации, като кодовете, използвани в тях, са по „Хармонизираната система за описание и кодиране на стоките“, на Световната митническа организация, въведена през 1988 г. и допълнена през 1992 г.

Износът на страната се отчита по цени FOB, а вносът – по цени CIF, като за нуждите на платежния баланс общият внос се приизчислява по цени FOB.

В съответствие със съвместна методология на БНБ и НСИ от 1999 г. вносът и износът се отчитат по системата на Специална търговия, като моментът на регистрация на трансакциите е моментът на оформянето на митническите декларации. Българската народна банка преизчисли и публикува данни за вноса и износа по тази методика и за периода 1995 – 1998 г.

За целите на икономическия анализ БНБ публикува таблиците *Начин на използване*. Основата за тяхното конструиране са четиризначните кодове по „Хармонизираната система за описание и кодиране на стоките“, групирани от гледна точка на предназначението и крайното използване на съответната стока. Основните принципи при разпределянето на стоките в съответните групи са: от една страна, целта на тяхното използване и, от друга – степента на преработката им. В таблиците *Основни търговски партньори и региони* са включени само по-важните страни и региони за износа (вноса) на страната. Критериите за описание на страните партньори са, както следва: внос – по страна на произход на стоките; износ – по страна на получател на стоката, т. е. последната известна страна, където стоката трябва да бъде доставена.

Във всички публикувани таблици износът е отчетен по цени FOB, а вносът по цени CIF.

На web страницата са представени тримесечни и годишни статистически редове за вноса и износа по *начин на използване* и по *основни търговски партньори и региони* за периода 1995 – 2000 г. Отделно са публикувани и тримесечни таблици *по стокови групи (начин на използване) и по региони* и *структура на вноса и износа в оригинални валути* за същия период. Месечно се публикуват и данни за вноса и износа за отчетния период, както и анализ на външната търговия за този период.

Източници на данните са агенция „Митници“ и „Информационно обслужване“ АД (дирекция ИИЦ). Българската народна банка и НСИ получават данните за вноса и износа, добавят друга информация и допълнително ги обработват.

Съгласно съвместната методология, преди да публикуват данни за вноса и износа, БНБ и НСИ взаимно ги съгласуват. Данните се публикуват осем седмици след изтичане на отчетния период.

По принцип БНБ прави месечни ревизии на данните си за последните три месеца, а тримесечно ревизира данните за всички месеци на отчетната година. В случай че получава непълни и/или некачествени данни, БНБ може да извършва и по-чести ревизии на данните за месеците на отчетната година.

Българската народна банка разпространява данните за вноса и износа чрез Пресцентъра, а в рамките на 24 часа след това данните се публикуват на страницата на Българската народна банка в Интернет – <http://www.bnb.bg>.

Данните се публикуват и в „Информационен бюлетин“ на Българската народна банка и се включват в официалните полугодишни и годишни отчети на банката.

Допълнителна информация по методологията или публикуваните данни за външната търговия и платежния баланс можете да получите от г-н

Емил Димитров, началник на отдел „Платежен баланс и външен дълг“, тел. (+359 2) 9145 1243 или на адрес Dimitrov.E@bnbbank.org, както и от г-жа Лиляна Ел Хаддад, експерт, тел. (+359 2) 9145 1252 или на адрес Bancheva.L@bnbank.org.

Външен дълг

В таблицата за *брутния външен дълг* в конвертируема валута (по кредитори) задълженията на страната са разделени на *дългосрочни* (със срок на издължаване над една година) и *краткосрочни*.

В статията *Държавен и държавногарантиран дълг* е посочен дългът на правителството и поетите от него гаранции по заеми, получени от български фирми.

В статията *Краткосрочен дълг* са обхванати всички задължения на страната със срок на издължаване, по-малък от една година. В съответствие с международните стандарти и с оглед получаване на необходимата съпоставимост между отчетените с платежния баланс потоци и данните, свързани с обслужването на външния дълг, в статията *Краткосрочен дълг* са включени всички просрочия на главници и лихви.

В статията *Други частни кредитори* се включват депозитите на нерезиденти в местни търговски банки и държавните ценни книжа, деноминирани в чуждестранна валута и закупени от нерезиденти. Включена е и предоставена на БНБ информация за кредитите, отпуснати от частни кредитори нерезиденти на местни физически и юридически лица.

3

Фискален сектор

Информацията за фискалния сектор е групирана в три категории:

- а) операции на сектор *Държавно управление (правителствен сектор)*;
- б) операции на правителството (републикански бюджет);
- в) вътрешен и външен правителствен дълг.

Фискалният сектор включва всички министерства, ведомства (агенции), извънбюджетни фондове и други институции на централното управление, органите на местното самоуправление (общините), самостоятелни единици на социалното осигуряване, както и предприятията, финансирани и контролирани от тях.

Консолидираният държавен бюджет представя данните за правителствения сектор и обхваща републиканския бюджет, бюджетите на социалното осигуряване, съдебната власт, висшите учебни заведения с правителствено финансиране, БАН, общините, както и извънбюджетните фондове и сметки. Правителственият сектор съответства на институционалния сектор (правителствено равнище) „Държавно управление“ по методологията на Системата на националните сметки (СНС) и Правителствената финансова статистика.

Републиканският бюджет обхваща централния републикански бюджет (бюджета на Министерството на финансите), бюджетите на другите министерства и ведомства, областните управи и Сметната палата. Заедно с бюджетите на съдебната власт, висшите учебни заведения с правителствено финансиране, БАН и извънбюджетните им сметки той формира подсектор „Централно правителство“. Той съответства на подсектор (правителствено равнище) „Централно управление“ по методологията на СНС и Правителствената финансова статистика.

4

Реален сектор

Таблиците в реалния сектор се групират в следната последователност:

- а) макроикономически показатели (национални сметки);
- б) пазар на труда;
- в) ценови показатели.

Реалният сектор се състои от няколко групи институционални единици – резиденти на икономическата територия на страната. Това са „нефинансовите предприятия“, чиято основна дейност е производството и пазарната реализация на стоки и нефинансови услуги с цел реализиране на печалба; „нетърговските организации, обслужващи домакинствата“, които предоставят стоки и услуги безплатно или по икономически незначими цени; „домакинствата“ – резиденти в страната, независимо от техния вид и размер. Тук са включени и некорпорирани производствени единици, както и тези с едностранно счетоводство – собственост на местни физически лица.

В този раздел на бюлетина са включени данни за:

- *брутния вътрешен продукт* – по компоненти на крайното търсене (по метода на разходите за крайно използване) и по икономически сектори (по производствения метод);

В съответствие с изискванията на СНС данните за БВП са без холдингова печалба, т. е. измененията в неговата стойност, дължащи се на ценови промени, са изключени. Предварителни са данните, небалансирани с окончателните таблици „Ресурс – използване“ на НСИ. Поради промяна в методологията на изчисляването на компонентите „индивидуално потребление на домакинствата“ и „износ (внос) на стоки и услуги“ данните за тях за III тримесечие и за деветмесечието на 1999 г. са само частично съпоставими и сравними със съответните данни за 1997 г., 1998 г. и I шестмесечие на 1999 г.

- *пазара на труда* – наетите по трудово правоотношение (обществен и частен сектор), динамиката на техния брой (по икономически сектори), броят на безработните (общо, младежи, възрастни) и равнището на безработицата, средната работна заплата на наетите (по форма на собственост и по икономически сектори). От началото на 2001 г. НСИ ще публикува месечните данни за наетите и средната работна заплата през втория месец след края на съответното календарно тримесечие.

- *изменението на потребителските цени* – общо и по основни групи стоки и услуги.

Издания на БНБ

1

Периодични издания

Годишни отчети на БНБ
 Отчети на БНБ за януари – юни на съответната година
 Информационен бюлетин
 Monthly Bulletin
 Пазар на ДЦК
 Government Securities Market
 Сигнален информационен бюлетин за аотираните статии и нови заглавия в библиотеката на БНБ
 Търговските банки в България
 Commercial Banks in Bulgaria

2

Непериодични издания

Джефри Милър, Стефан Петранов

Банкови унифицирани стандарти – 7092 и 5392 (1992 г.)
 Банков унифициран стандарт 9098 (1999 г.)
 Банкови нормативни актове
 Банковата система в България (1996 г.)
 Директиви за работа на кредитните институции в ЕС (1995 г., 1997 г.)
 Каталог на българските монети (1991 г.)
 Каталог на чуждестранните банкноти – втора част (1992 г.)
 Наредба за плащанията (1992 г.)
 Сборник документи, издадени от Базелския комитет по банков надзор (1997 г.)
 Справочник на информационните издания и услуги в БНБ (1994 г.)
 Наръчник по банков надзор

120 години Българска народна банка, 1879 – 1999 (1999 г.)
 Каталог на българските банкноти (1999 г.)
 Каталог на художествената колекция на БНБ (1999 г.)
 Българска народна банка, сборник документи, 1879 – 1900 (1998 г.)
 Българска народна банка, сборник документи, 1901 – 1914 (1999 г.)
 Каталог на българските монети (1999 г.)

3

Дискусионни материали

Виктор Йоцов, Николай Неновски,
 Калин Христов, Ива Петрова,
 Борис Петров
 Victor Yotzov, Nikolay Nenovsky,
 Kalin Hristov, Iva Petrova,
 Boris Petrov

Бр. 1/1998
 Първата година на Паричния съвет в България

1/1998
 The First Year of the Currency Board in Bulgaria

Николай Неновски, Калин Христов
 Nikolay Nenovsky, Kalin Hristov

Бр. 2/1998
 Финансова репресия и ратиониране на кредита в условията на паричен съвет в България
 2/1998
 Financial Repression and Credit Rationing under Currency Board Arrangement for Bulgaria

Добрислав Добрев, Бойко Ценов,
 Петър Добрев, Джон Ърст
 Dobrislav Dobrev, Boyko Tzenov,
 Peter Dobrev, John Ayerst

Бр. 3/1999
 Стимули за инвестициите в България: оценка на нетния данъчен ефект върху държавния бюджет
 3/1999
 Investment Incentives in Bulgaria: Assessment of the Net Tax Effect on the State Budget

Николай Неновски,
 Калин Христов, Борис Петров
 Nikolay Nenovsky,
 Kalin Hristov, Boris Petrov

Бр. 4/1999
 Два подхода към кризите на фиксираните курсове
 4/1999
 Two Approaches to Fixed Exchange Rate Crises

Николай Неновски, Борис Петров	Бр. 5/1999 Моделиране на паричния сектор в България, 1913 – 1945 г.
Nikolay Nenovsky, Boris Petrov	5/1999 Monetary Sector Modeling in Bulgaria, 1913 – 1945
Румен Аврамов	Бр. 6/1999 Паричен съвет и финансови кризи – опитът на България
Roumen Avramov	6/1999 The Role of a Currency Board in Financial Crises: The Case of Bulgaria
Zdravko Balyozov	7/1999 The Bulgarian Financial Crisis of 1996 – 1997
Николай Неновски	Бр. 8/1999 Икономическата философия на Фридрих Хайек (100 години от рождението му)
Nikolay Nenovsky	8/1999 The Economic Philosophy of Friedrich Hayek (The Centenary of His Birth)
Добрислав Добрев	Бр. 9/1999 Паричният съвет в България: устройство, особености и управление на валутния резерв
Dobrislav Dobrev	9/1999 The Currency Board in Bulgaria: Design, Peculiarities and Management of Foreign Exchange Cover
Николай Неновски, Калин Христов	Бр. 10/1999 Паричните режими и реалната икономика (Емпиричен тест преди и след въвеждането на паричен съвет в България)
Nikolay Nenovsky, Kalin Hristov	10/1999 Monetary Regimes and the Real Economy (Empirical Tests before and after the Introduction of the Currency Board in Bulgaria)
Jeffrey B. Miller	11/1999 The Currency Board in Bulgaria: The First Two Years
Nina Budina, Tzvetan Manchev	12/2000 Fundamentals in Bulgarian Brady Bonds: Price Dynamics
Николай Неновски, Калин Христов	Бр. 13/2000 Изследване на парите в обращение след въвеждането на паричния съвет в България (транзакционно търсене, натрупване, скрита икономика)
Nikolay Nenovsky, Kalin Hristov	13/2000 Currency Circulation after Currency Board Introduction in Bulgaria (Transactions Demand, Hoarding, Shadow Economy)
Виктор Йоцов	Бр. 14/2000 Макроикономическите модели на Международния валутен фонд и Световната банка (анализ на теоретичните подходи и оценка на ефективността от прилагането им в България)
Victor Yotzov	14/2000 Macroeconomic Models of the International Monetary Fund and the World Bank (Analysis of Theoretical Approaches and Evaluation of Their Effective Implementation in Bulgaria)
Борис Петров	Бр. 15/2000 Динамика на банковите резерви при паричния съвет в България
Boris Petrov	15/2000 Bank Reserve Dynamics under Currency Board Arrangement for Bulgaria
Виктор Йоцов	Бр. 16/2000 Един възможен подход за изграждане на симулационен макроикономически модел на България
Victor Yotzov	16/2000 A Possible Approach to Simulate Macroeconomic Development of Bulgaria
Маргарита Пранджева	Бр. 17/2001 Надзор на консолидирана основа
Николай Неновски, Дарина Колева	Бр. 18/2000 Ригидност (негъвкавост) на реалните работни заплати и избор на паричен режим
Nikolay Nenovsky, Darina Koleva	18/2001 Real Wage Rigidity and the Monetary Regime Choice

Jeffrey Miller, Stefan Petranov

19/2001

The Financial System in the Bulgarian Economy

Michael Berlemann

20/2002

Forecasting Inflation via Electronic Markets Results from a Prototype Experiment

Мирослав Неделчев

Бр. 21/2002

Корпоративен имидж на търговските банки (1996 – 1997)

4

Информация, предлагана чрез електронна поща

Обменни курсове на чуждестранни валути към българския лев

- Търговски курс на златото
- Обеми на търгувана валута на междубанковия валутен пазар (всекидневна информация)

Седмичен баланс на управление „Емисионно“

- Месечен баланс на управление „Емисионно“
- Месечен баланс на управление „Банково“

Седмична статистическа информация

Платежен баланс

- Директни инвестиции в България
- Влиянието на цените на суровия петрол върху търговското салдо и текущата сметка (месечна информация)

Информация за предстоящи аукциони на ДЦК

- Резултати от проведени аукциони на ДЦК (седмична информация)

Съобщение за цените за продажба на граждани на ДЦК

(всекидневна информация)

Месечен баланс на банковата система

- Месечен отчет за приходите и разходите на банковата система

Пазар на държавни ценни книжа

- Справка за сделките с ДЦК на вторичния междубанков пазар (всекидневна информация)

Брутен външен дълг – по дебитори и по кредитори (размер, обслужване, получени нови кредити и депозити, дългови индикатори)

- Външна търговия (внос и износ по основни търговски партньори и региони, внос и износ по начин на използване)
- Структура на вноса и износа в оригинални валути (месечна информация)

Тримесечна справка за номиналния строеж на емисията от банкноти и монети

Обобщена справка за депозитите в левове и валута на търговските банки

Информация за платежната система (месечна информация)

Съобщения на Пресцентъра на БНБ, седмично съобщение за ОЛП

Адреси на търговските банки

(към 17 юни 2002 г.)

Банки с лицензия за извършване на банкови сделки в страната и в чужбина

Банка ДСК ЕАД

ул. „Московска“ № 19
1000 София
тел. 02/985 57 220
код **30093004**

Булбанк

пл. „Света Неделя“ № 7
1040 София
тел. 02/9232111
код **62196214**

Българо-американска кредитна банка

ул. „Шипка“ № 3
1504 София
тел. 02/943 30 36; 943 30 77
код **16091603**

Българска пощенска банка

пл. „България“ № 1
1414 София
тел. 02/963 20 96; 963 21 04; 963 21 05
код **92099203**

БНП Париба, България

бул. „Цар Освободител“ № 2
1000 София
тел. 02/980 12 37; 980 89 51
код **44094402**

Демирбанк, България

бул. „Цар Освободител“ № 8
1000 София
тел. 02/989 44 44
код **24092400**

Евробанк

бул. „Черни връх“ № 43
1407 София
тел. 02/623 366
код **17091705**

Корпоративна търговска банка

ул. „Граф Игнатиев“ № 10
1000 София
тел. 02/980 93 62
код **22092207**

Международна банка за търговия и развитие

ул. „Иван Вазов“ № 2
1000 София
тел. 02/980 60 85; 986 41 47; 987 15 16
код **89098905**

Насърчителна банка

ул. „Дякон Игнатий“ № 1
1040 София
тел. 02/930 63 33
код **62096200**

Нефтинвестбанк

ул. „Георги С. Раковски“ № 155
1000 София
тел. 02/981 77 34; 981 69 38; 981 73 76
код **12091206**

Обединена българска банка

ул. „Света София“ № 5
1040 София
тел. 02/9854 28 00
код **20092003**

Общинска банка

ул. „Врабча“ № 6
1000 София
тел. 02/9300 111
код **13091308**

Прокредит банк АД, София

бул. „Христо Ботев“ № 131
1233 София
тел. 02/921 7100; 921 7141
код **23092309**

Първа източна международна банка

бул. „Васил Левски“ 106
1000 София
тел. 02/946 16 82; 946 1051; 946 1146
код **47094708**

Първа инвестиционна банка

ул. „Стефан Караджа“ № 10
1000 София
тел. 02/91 001
код **15091501**

Райфайзенбанк, България

ул. „Николай Гогол“ № 18 – 20
1504 София
тел. 02/919 85 101
код **15591550**

Росексимбанк

ул. „Дондуков“ № 4 – 6
1000 София
тел. 02/980 25 38
код **32093208**

СЖ Експресбанк

бул. „Владислав Варненчик“ № 92
9000 Варна
тел. 052/66 00; 02/937 04 76
код **40094005**

Стопанска и инвестиционна банка (Сибанк) АД, София

бул. „Съборна“ № 11 А
1000 София
тел. 02/98 500 240; 98 500 400
код **88898882**

ТБ „Биохим“

ул. „Иван Вазов“ № 1
1040 София
тел. 02/9269 210
код **66096608**

ТБ „България-инвест“

бул. „Княгиня Мария-Луиза“ № 65
1202 София
тел. 02/988 54 88
код **56195610**

ТБ „Хеброс“

бул. „Цар Борис III Обединител“ 37
4000 Пловдив
тел. 032/63 18 76; 62 88 70
код **80098009**

Токуда кредит експрес банк, Пловдив

ул. „Райко Даскалов“ № 13а
4000 Пловдив
ул. „Граф Игнатиев“ № 3
1000 София
тел. 02/981 01 67; 980 12 94
код **26092604**

Търговска банка на Гърция (България)

ул. „Лайош Кошут“ № 4
1606 София
тел. 02/9171 717
код **48094800**

ХВБ банк, България

бул. „Г. С. Раковски“ № 90
1000 София
тел. 02/932 01 00
код **14091400**

Централна кооперативна банка

ул. „Георги С. Раковски“ № 103
1000 София
тел. 02/926 62 66
код **79097904**

ЧПБ „Тексим“

бул. „Княгиня Мария-Луиза“ № 107
1000 София
тел. 02/333 240; 314 038; 31 80 38;
32 41 36
код **54595451**

Юнионбанк

ул. „Дамян Груев“ № 10 – 12
1606 София
тел. 02/987 6002; 987 9535; 988 4639
код **19591957**

Клонове на чуждестранни банки

Алфа банка
клон София
бул. „Ал. Стамболийски“ № 20
1000 София
тел. 02/980 15 57
код **89898984**

ИНГ банк Н. В.
клон София
ул. „Емил Берсински“ № 12
1000 София
тел. 02/917 64 00
код **14591458**

Ситибанк Н. А.
клон София
бул. „Княгиня Мария-Луиза“ № 2,
ЦУМ, ет. 5
1202 София
тел. 02/9175 100; 9175 101; 9175 102
код **25092502**

Банка Пиреос
клон София
бул. „Витоша“ № 3
1000 София
тел. 02/980 89 03
код **19091909**

Национална банка на Гърция
клон София
ул. „Георги С. Раковски“ № 96
1000 София
тел. 02/981 50 10
код **19991991**

Те-Дже зираат банкась
клон София
пл. „Света Неделя“ № 19
1000 София
тел. 02/980 00 87
код **35093503**