

БЪЛГАРСКА НАРОДНА БАНКА

Информационен бюлетин

Брой 7/2002 г.

Съдържание

Графики

Финансов сектор	5
Външен сектор	14
Фискален сектор	16
Реален сектор	17

Таблицы

Финансов сектор	22
Външен сектор	70
Фискален сектор	109
Реален сектор	111

Методологически бележки

Финансов сектор	116
Външен сектор	134
Фискален сектор	142
Реален сектор	143

Издания на БНБ	144
-----------------------	-----

Адреси на търговските банки	147
------------------------------------	-----

Абревиатури

ДЦК	– държавни ценни книжа
ЕАСТ	– Европейска асоциация за свободна търговия
ЕБВР	– Европейска банка за възстановяване и развитие
ЕИБ	– Европейска инвестиционна банка
ЕС	– Европейски съюз
ЕЦБ	– Европейска централна банка
ЗДЗВСТБ	– Закон за държавна защита на влогове и сметки в търговските банки, за които БНБ е поискала откриване на производство по несъстоятелност
ЗУНК	– Закон за уреждане на необслужваните кредити, договорени до 31 декември 1990 г.
ИИЦ на МФ	– Информационно-изчислителен център на МФ
ЛИБОР	– лондонски междубанков лихвен процент
М1	– тесни пари
М2	– М1 и квазипари
М3	– широки пари
МВФ	– Международен валутен фонд
МС	– Министерски съвет
МФ	– Министерство на финансите
НБФИ	– небанкови финансови институции
НСЗ	– Национална служба по заетостта
НСИ	– Национален статистически институт
ОИСР	– Организация за икономическо сътрудничество и развитие
ОЛП	– основен лихвен процент
ПМС	– постановления на Министерския съвет
СНС	– Система на националните сметки
СПТ	– специални права на тираж
ТБ	– търговски банки
ЦЕФТА	– Централноевропейска асоциация за свободна търговия
CIF	– Cost, Insurance, Freight
DISCs	– Discount Bonds – облигации с отстъпка
ESA'95	– European System of Accounts, 1995
ЕЦБ	– Европейска централна банка
FLIRBs	– Front-Loaded Interest Reduction Bonds – облигации с първоначално намалени лихви
FOB	– Free on Board
GDSS	– General Data Dissemination System
IABs	– Interest Arrears Bonds – облигации за неплатени лихви
SDDS	– Special Data Dissemination Standard
SNA'93	– System of National Accounts, 1993

© Българска народна банка, 2002

ISSN 1310 – 3059

Материалите са получени за редакционна обработка на 16 септември 2002 г.

Информацията, публикувана в бюлетина, може да се ползва без специално разрешение, единствено с изричното позоваване на източника.

Графики

1

Финансов сектор

1.1. Брутни валутни резерви (активи на управление „Емисионно“)	5
1.2. Чуждестранни активи и пасиви на банковия сектор	5
1.3. Вътрешен кредит на банковия сектор	5
1.4. Динамика на компонентите на вътрешния кредит (без вземанията от домакинствата)	6
1.5. Динамика на вземанията на банковия сектор от домакинствата	6
1.6. Депозити по сектори	6
1.7. Динамика на депозитите по сектори	7
1.8. Депозити по видове	7
1.9. Динамика на депозитите по видове	7
1.10. Парични агрегати	8
1.11. Динамика на паричните агрегати	8
1.12. Широки пари	8
1.13. Паричен мултипликатор и неговите компоненти	9
1.14. Междубанков паричен пазар	9
1.15. Банков валутен пазар	9
1.16. Лихвени проценти на междубанковия паричен пазар	10
1.17. Лихвени проценти по краткосрочни кредити и ДЦК	10
1.18. Лихвени проценти по краткосрочни и дългосрочни левови кредити	10
1.19. Номинални месечни лихвени проценти	11
1.20. Реални месечни лихвени проценти	11
1.21. Лихвен диференциал между годишната доходност на тримесечните ДЦК и тримесечния ЛИБОР за еврото	11
1.22. Среднопретеглени цени на деноминирания в щатски долари ДЦК, емитирани по реда на чл. 5 от ЗУНК	12
1.23. Котировки на българските брейдиоблигации	12
1.23.1. Спред „купува – продава“ на FLIRBs	12
1.23.2. Спред „купува – продава“ на DISCs	12
1.23.3. Спред „купува – продава“ на IABs	13
1.24. Индекси на средните пазарни цени на брейдиоблигациите	13

2

Външен сектор

2.1. Платежен баланс	14
2.1.1. Текуща сметка	14
2.1.2. Капиталова и финансова сметка	14
2.2. Брутен външен дълг	14
2.3. Дългови индикатори	15
2.3.1. Брутен външен дълг	15
2.3.2. Обслужване на външния дълг	15
2.4. Валутен курс на лева към щатския долар	15

3

Фискален сектор

- 3.1. Финансиране на бюджетния дефицит 16
- 3.2. Изпълнение на републиканския бюджет 16

4

Реален сектор

- 4.1. Безработица 17
- 4.2. Динамика на средната месечна работна заплата 17
- 4.3. Изменение на потребителските цени по месеци
спрямо предходния месец 17
- 4.4. Изменение на потребителските цени по месеци
спрямо съответния месец на предходната година 18

1 Финансов сектор

1.1. Брутни валутни резерви (активи на управление „Емисионно“)

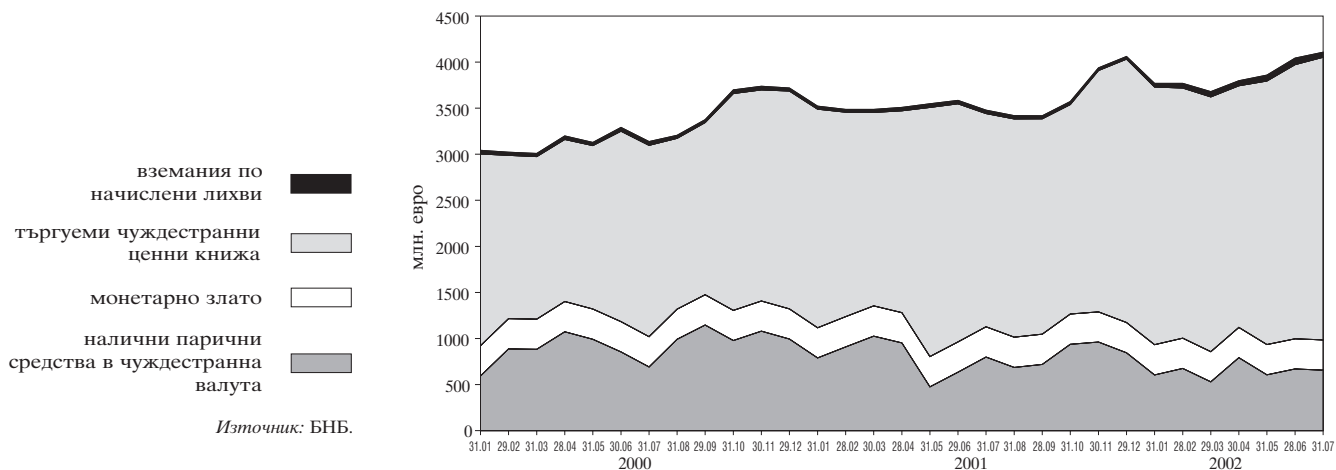

1.2. Чуждестранни активи и пасиви на банковия сектор

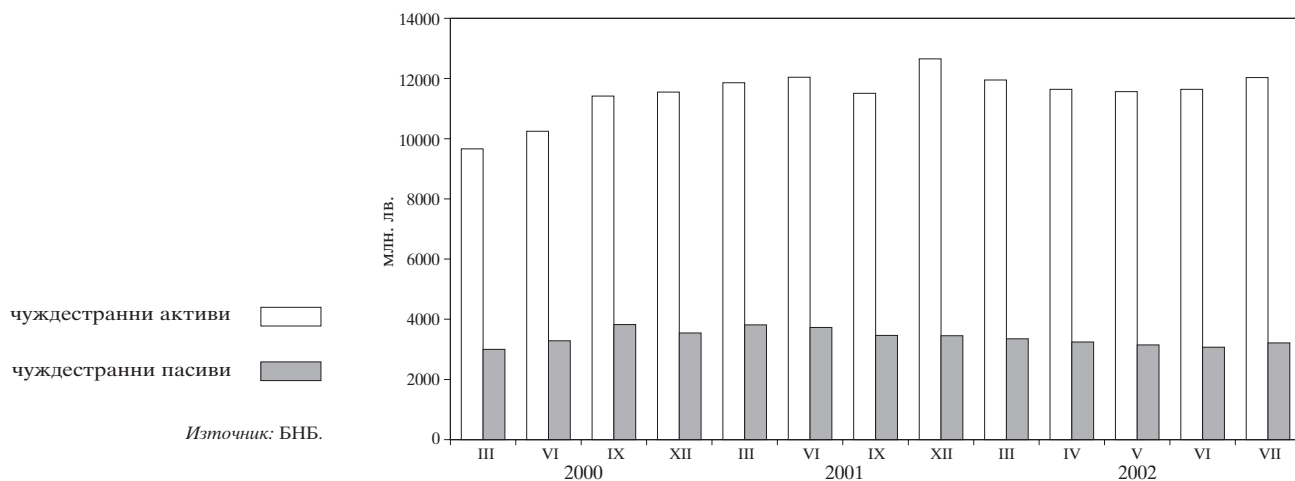

1.3. Вътрешен кредит на банковия сектор

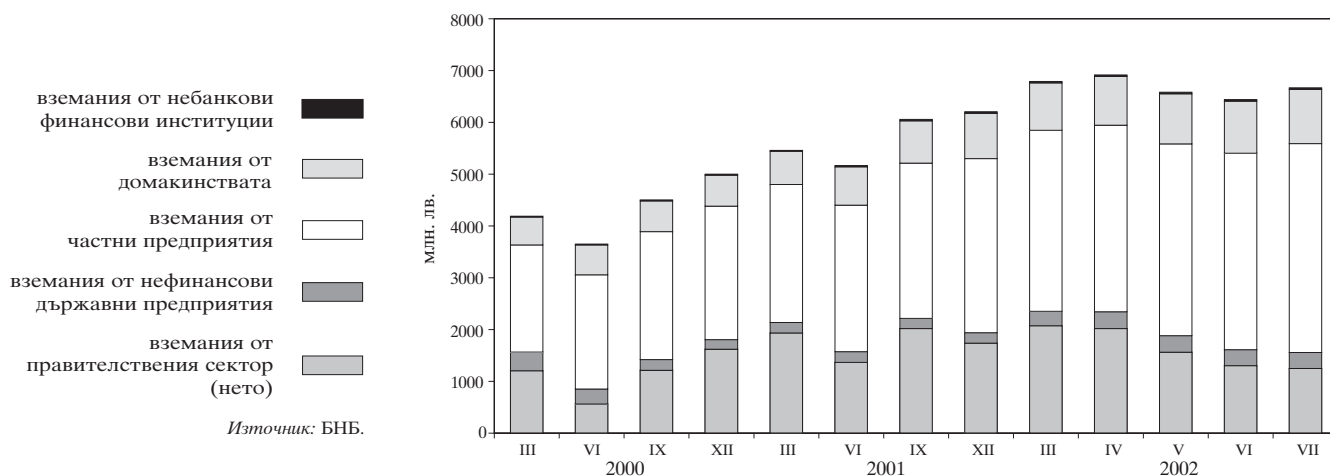

1.4. Динамика на компонентите на вътрешния кредит (без вземанията от домакинствата)

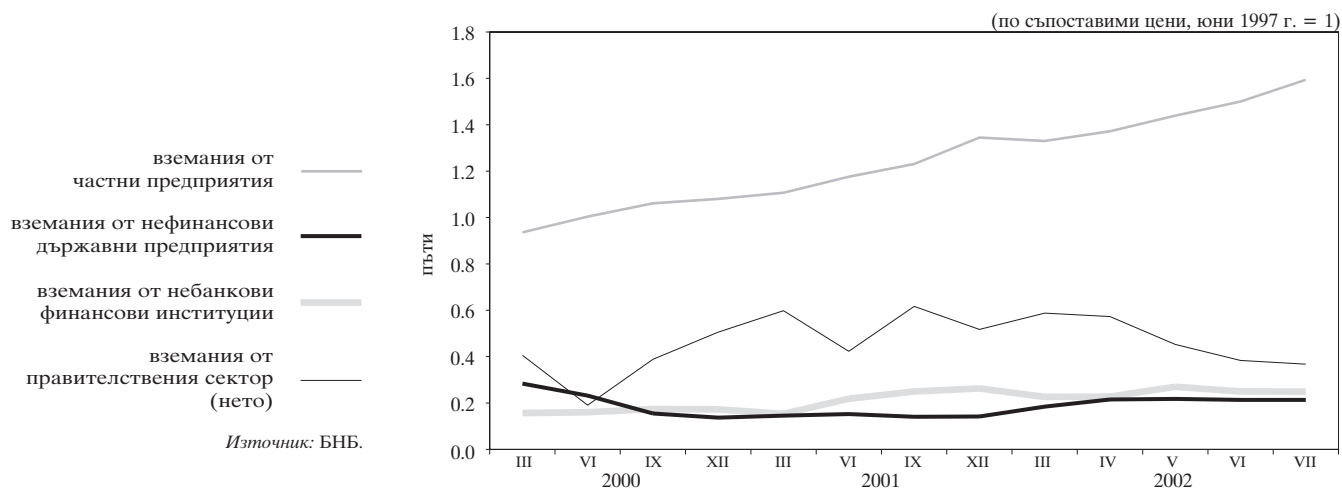

1.5. Динамика на вземанията на банковия сектор от домакинствата

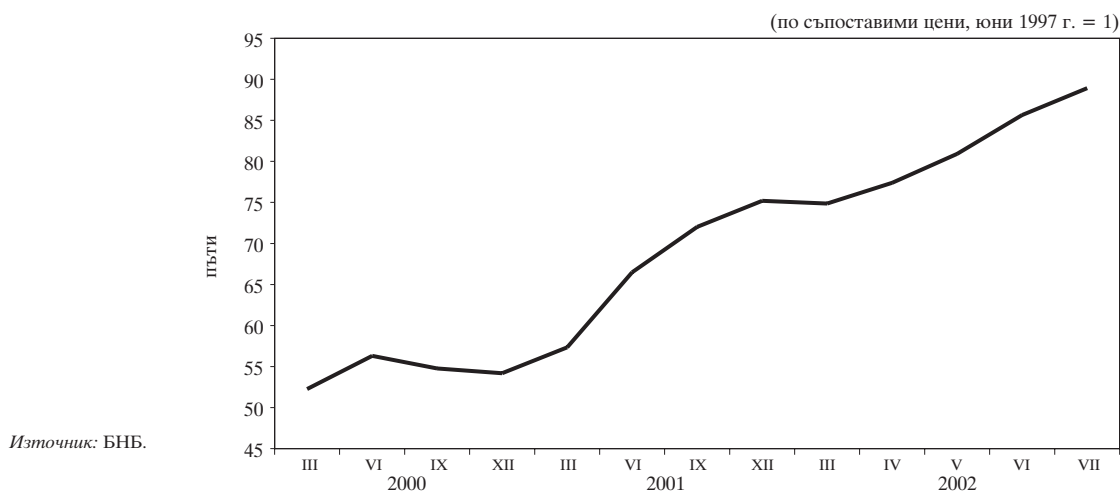

1.6. Депозити по сектори

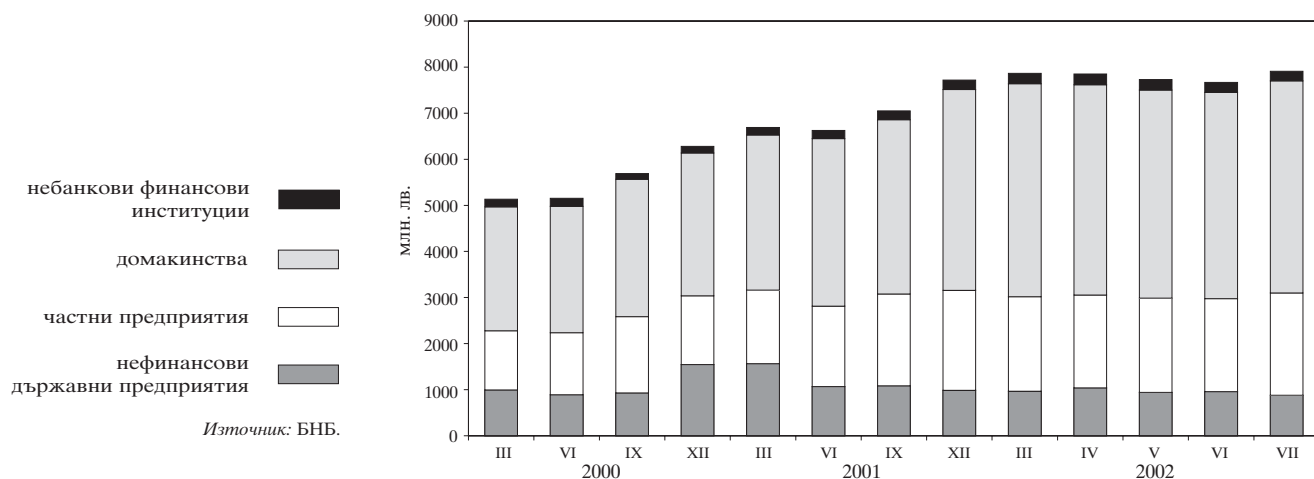

1.7. Динамика на депозитите по сектори

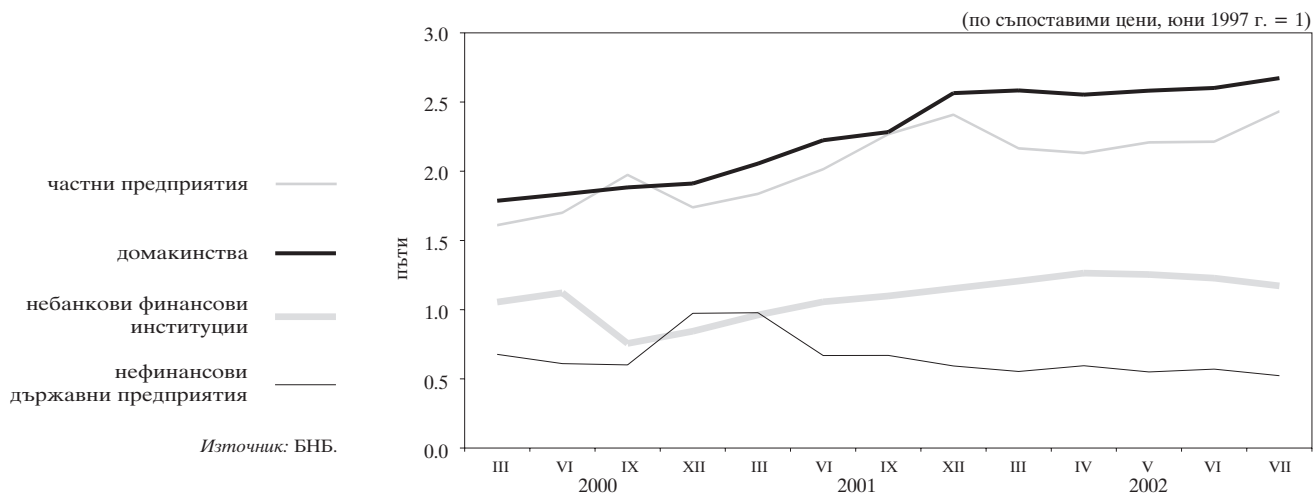

1.8. Депозити по видове

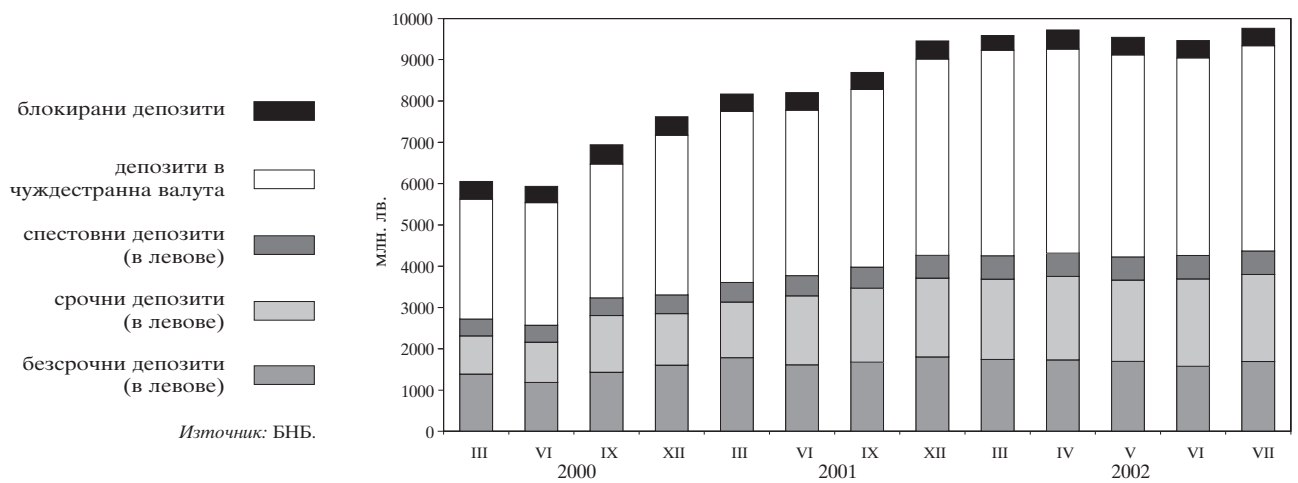

1.9. Динамика на депозитите по видове

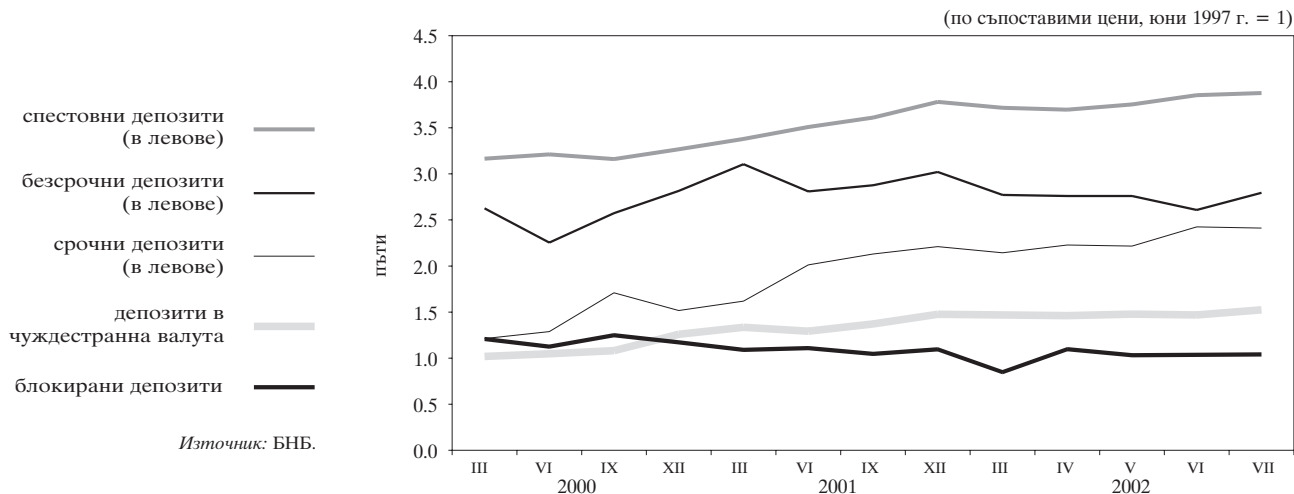

1.10. Парични агрегати

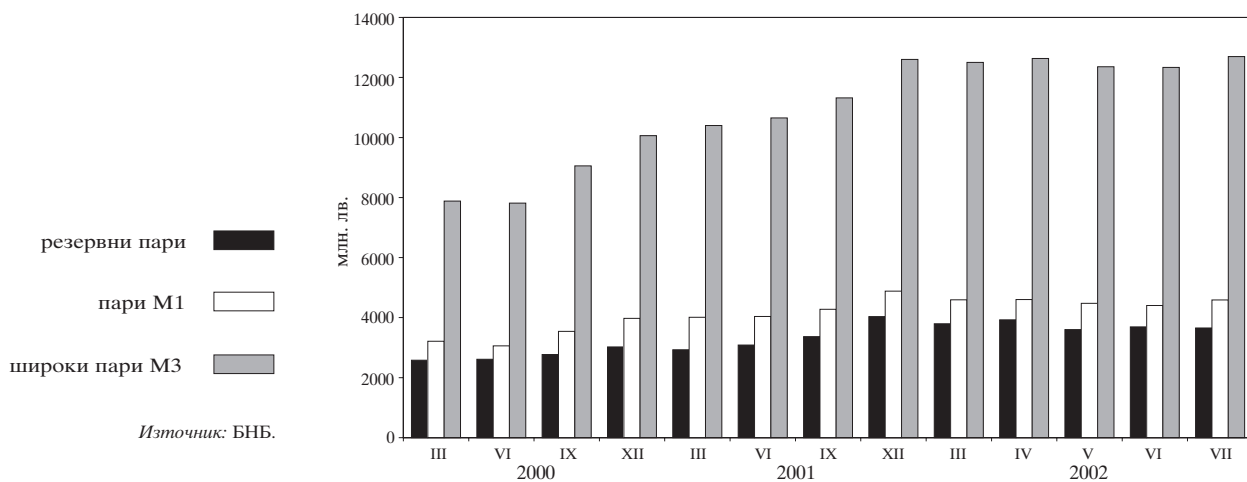

1.11. Динамика на паричните агрегати

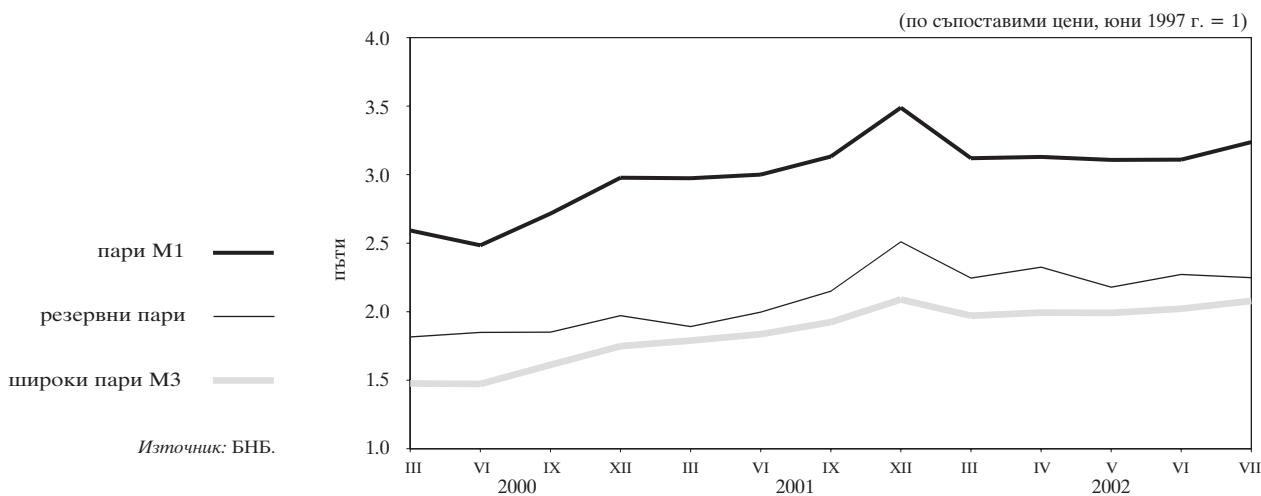

1.12. Широки пари

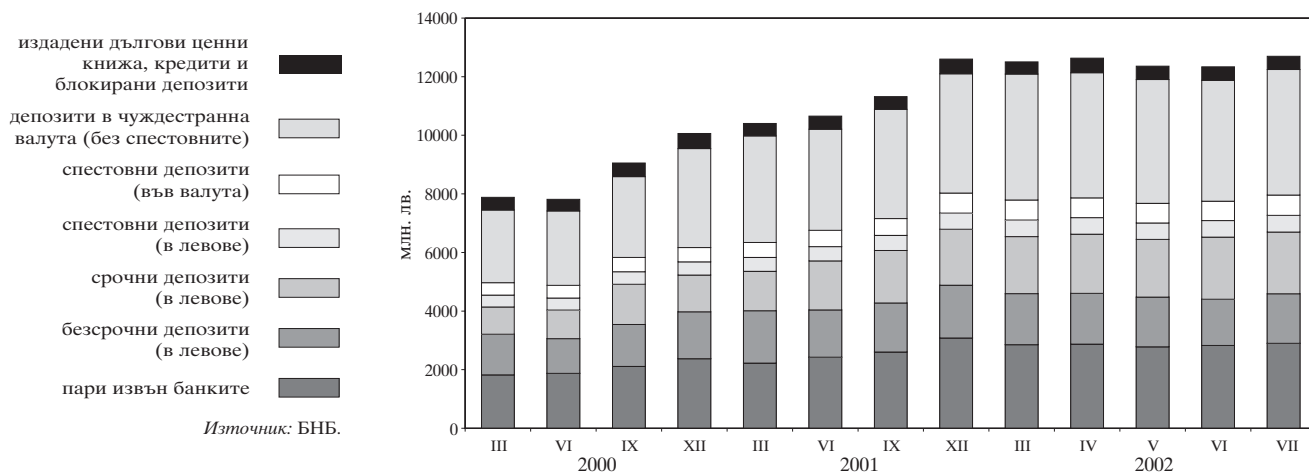

1.13. Паричен мултипликатор и неговите компоненти

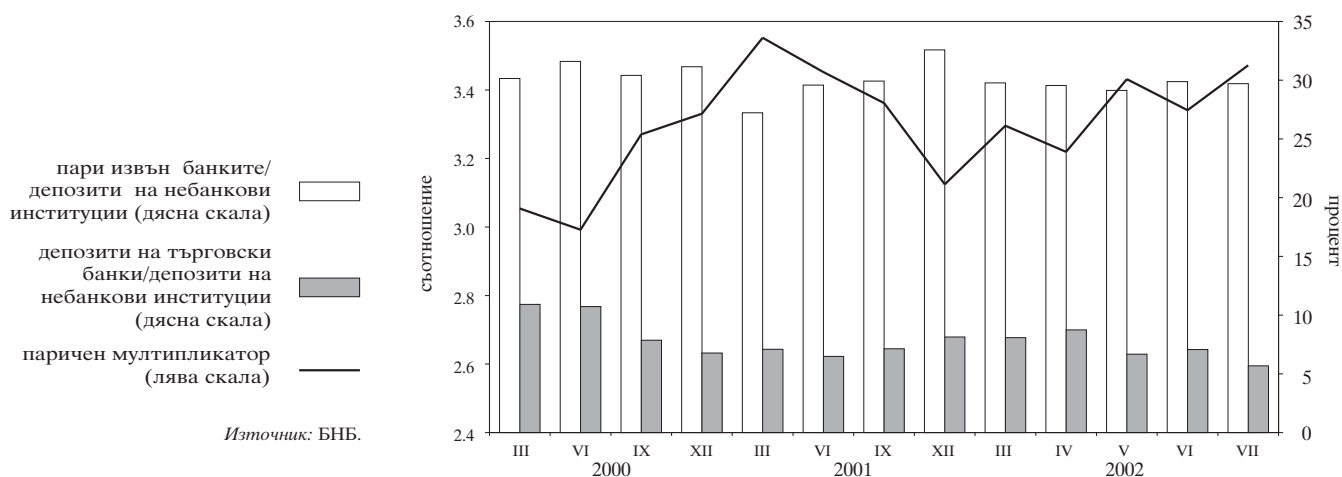

1.14. Междубанков паричен пазар

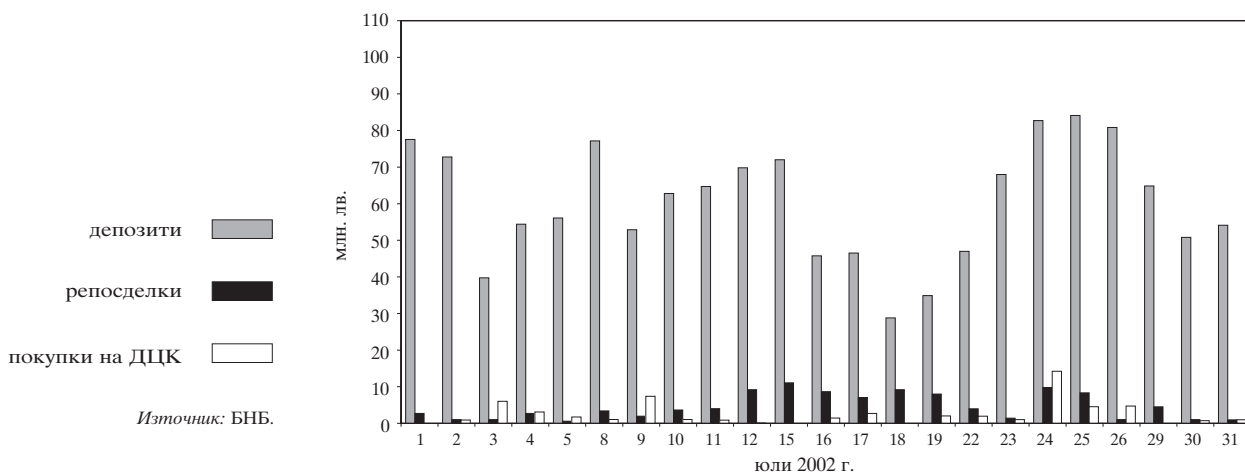

1.15. Банков валутен пазар

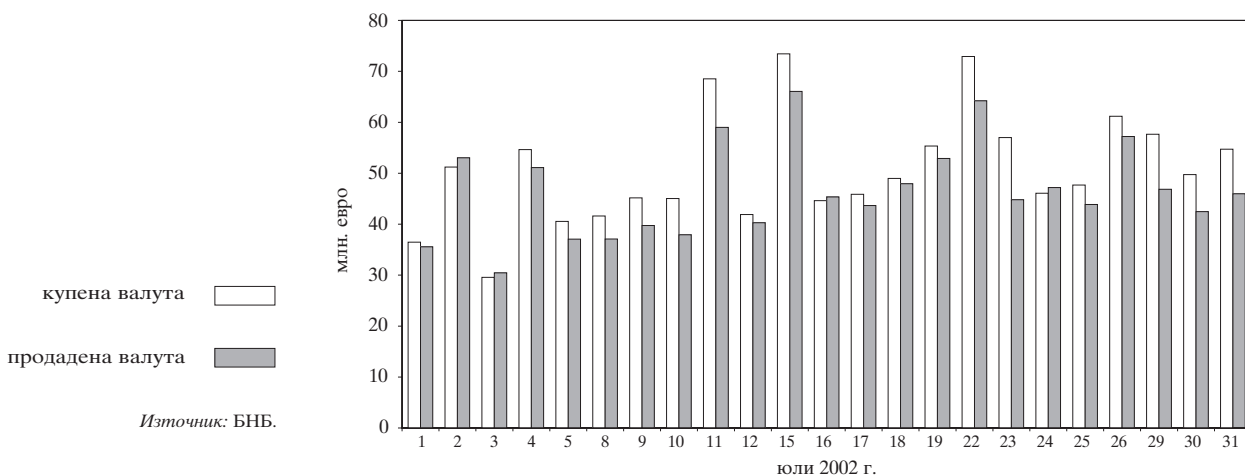

1.16. Лихвени проценти на междубанковия паричен пазар

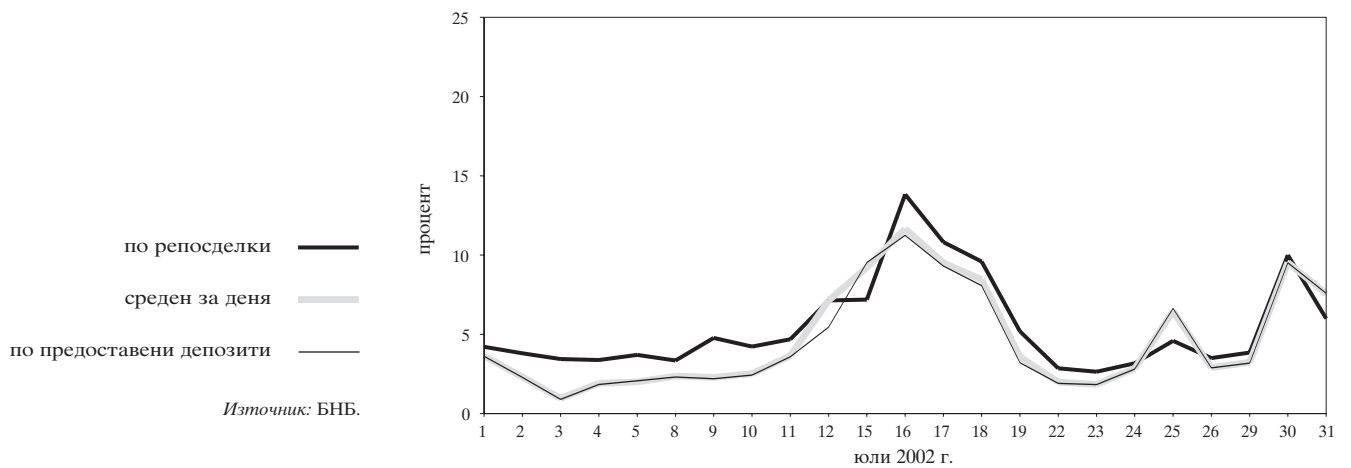

1.17. Лихвени проценти по краткосрочни кредити и ДЦК

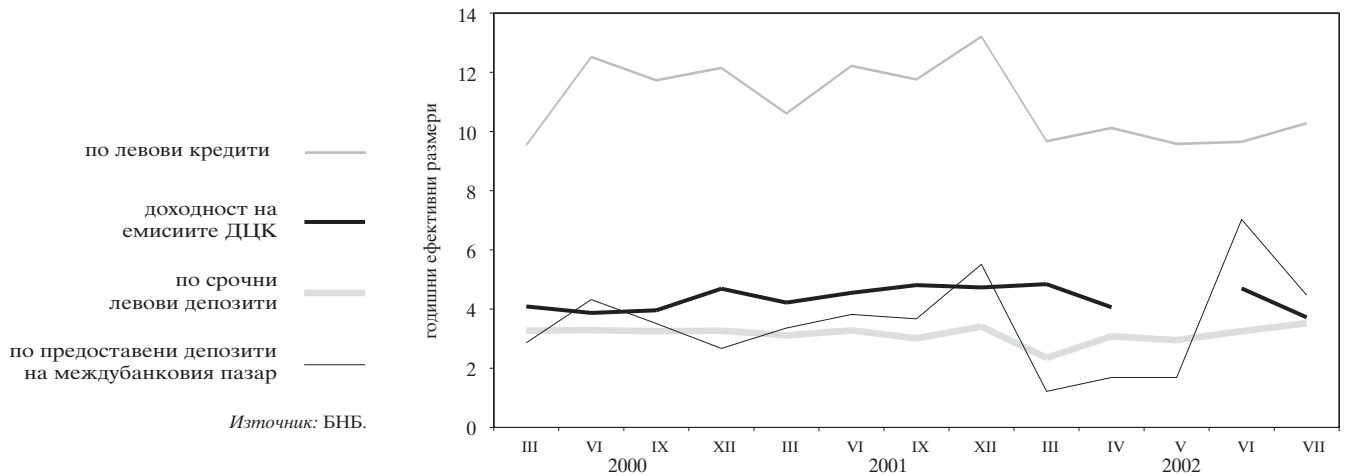

1.18. Лихвени проценти по краткосрочни и дългосрочни левови кредити

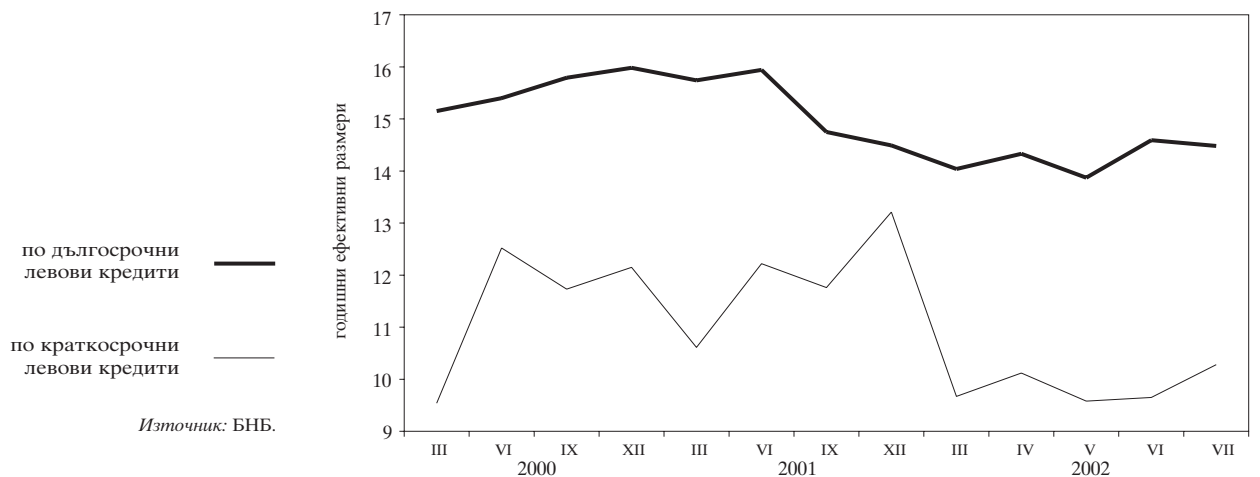

1.19. Номинални месечни лихвени проценти

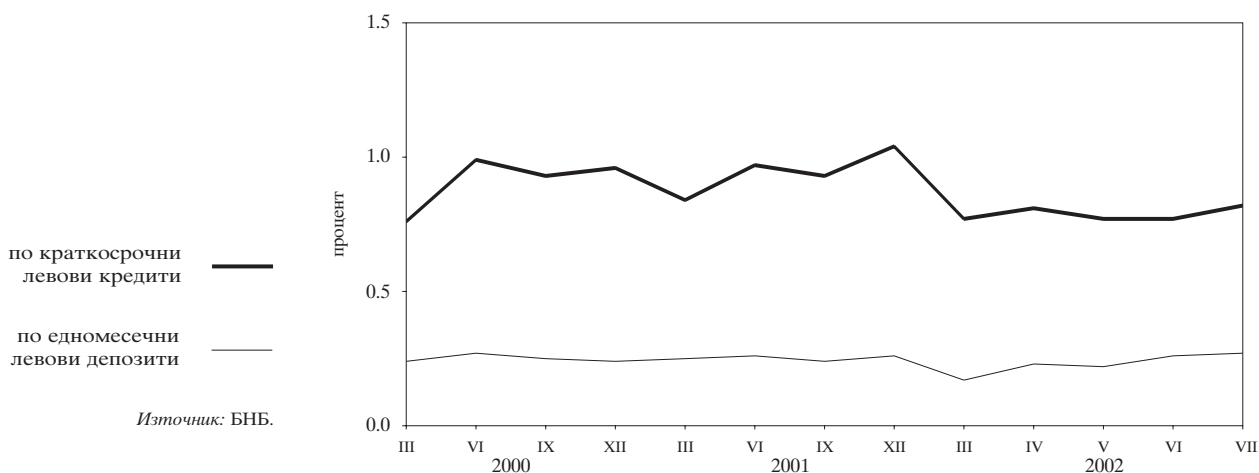

1.20. Реални месечни лихвени проценти

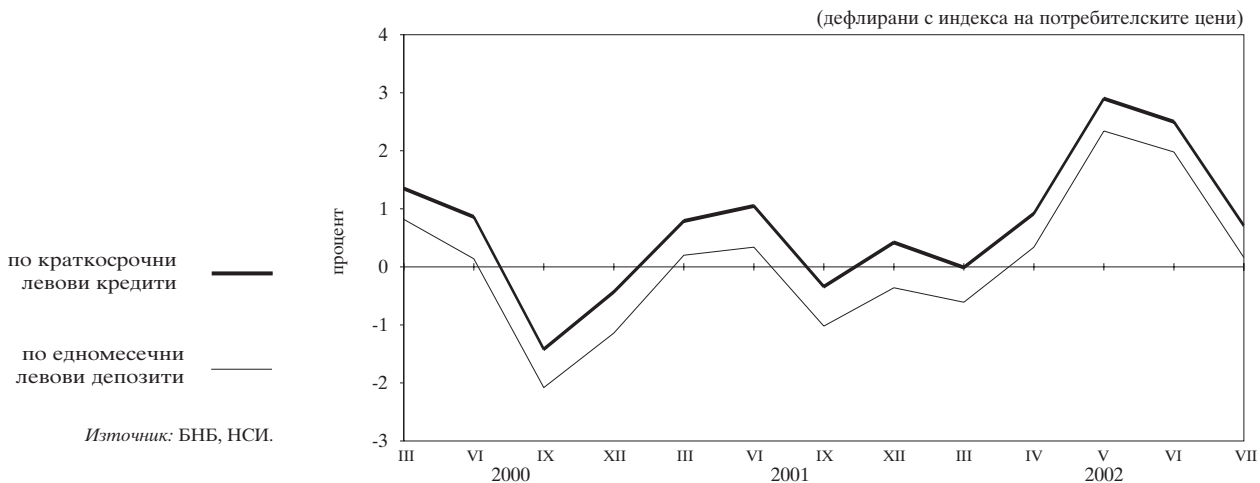

1.21. Лихвен диференциал между годишната доходност на тримесечните ДЦК и тримесечния ЛИБОР за еврото

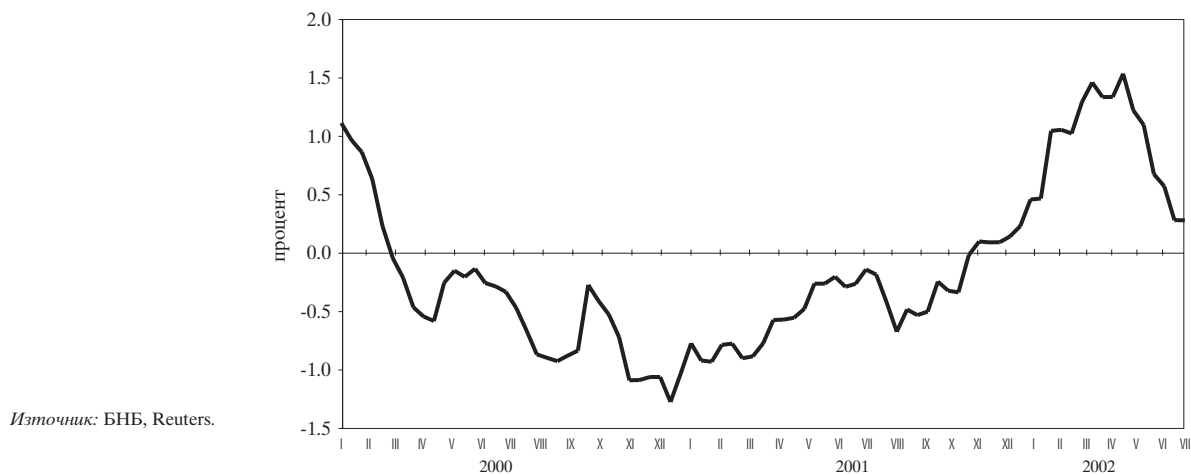

1.22. Среднопретеглени цени на деноминирани в щатски долари ДЦК, емитирани по реда на чл. 5 от ЗУНК

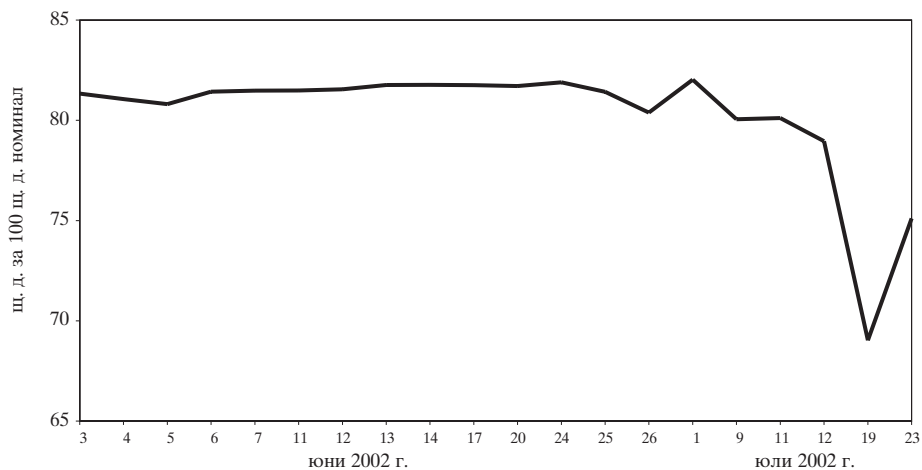

Източник: БНБ.

1.23. Котировки на българските брейдиоблигации

1.23.1. Сред „купува – продава“ на FLIRBs

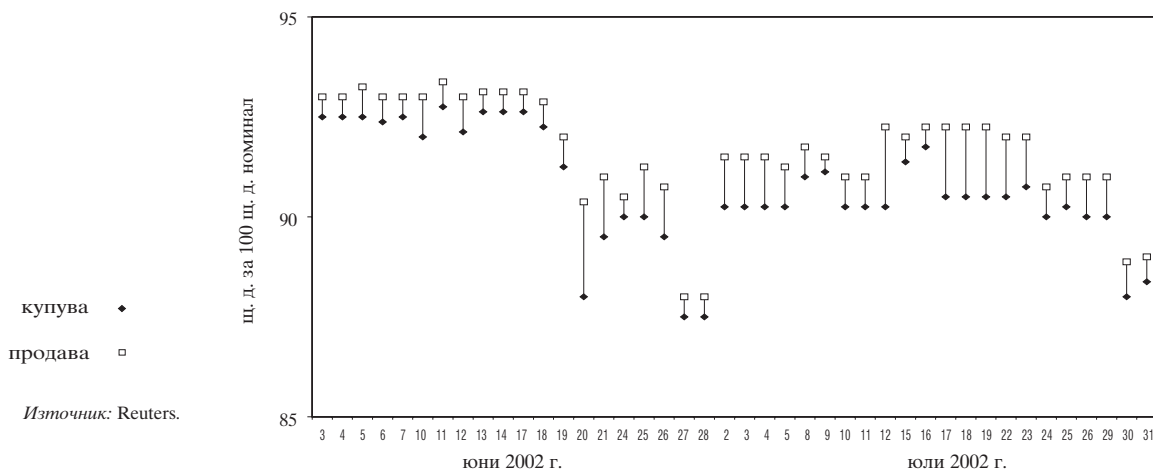

Източник: Reuters.

1.23.2. Сред „купува – продава“ на DISCs

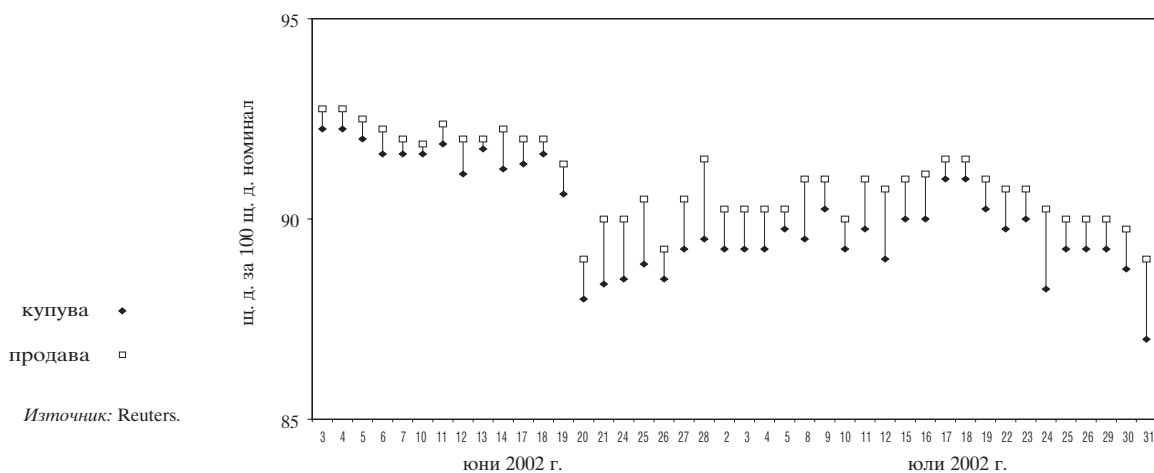

Източник: Reuters.

1.23.3. Спред „купува – продава“ на IABs

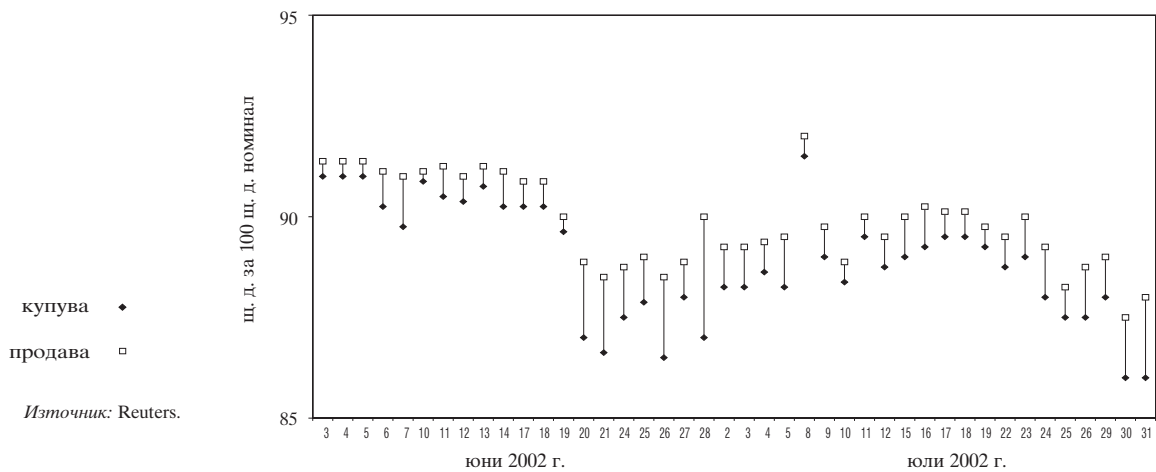

1.24. Индекси на средните пазарни цени на брейдиоблигациите

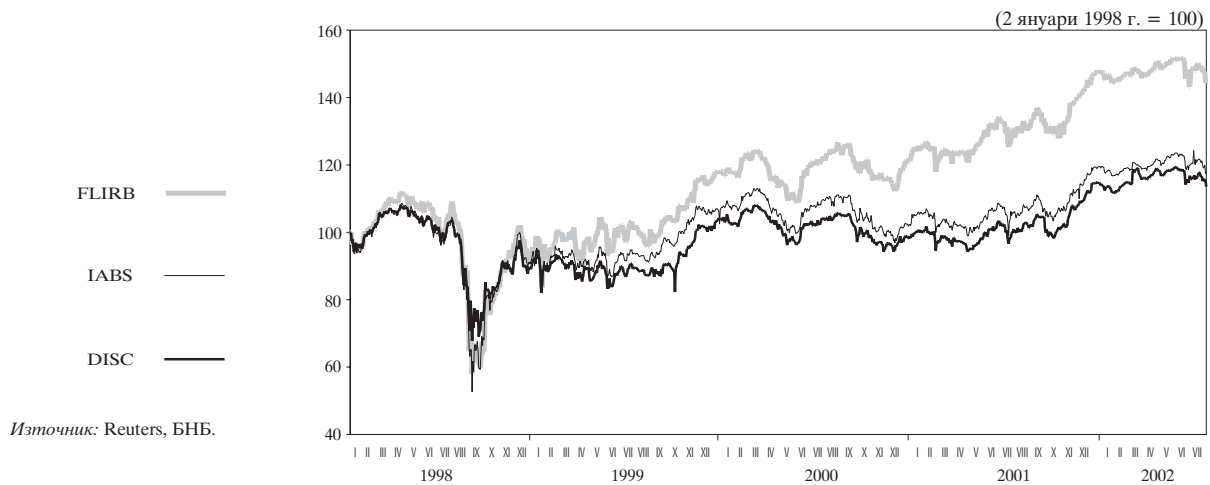

2 Външен сектор

2.1. Платежен баланс

2.1.1. Текуща сметка

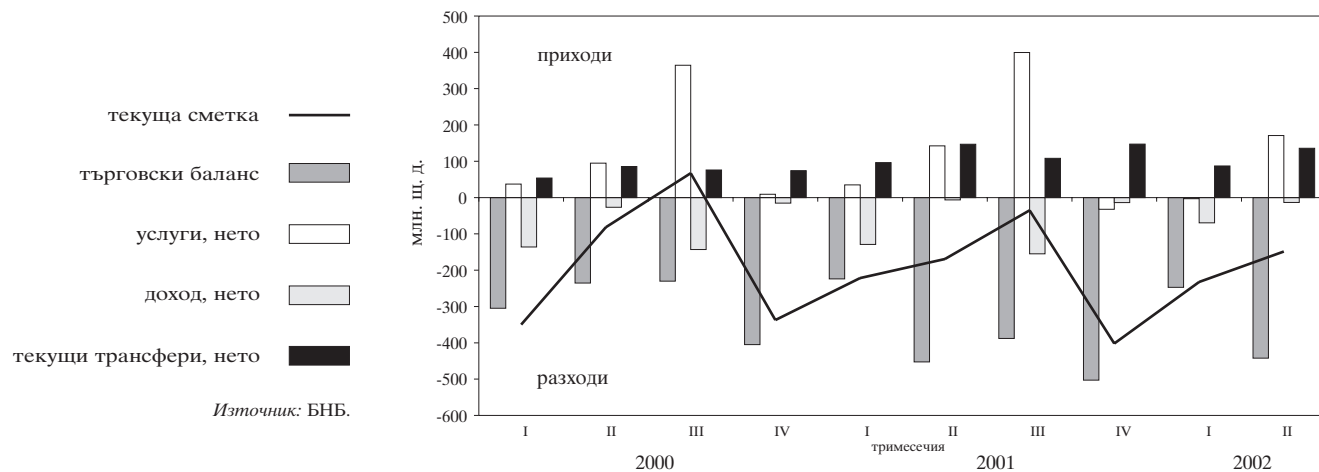

2.1.2. Капиталова и финансова сметка

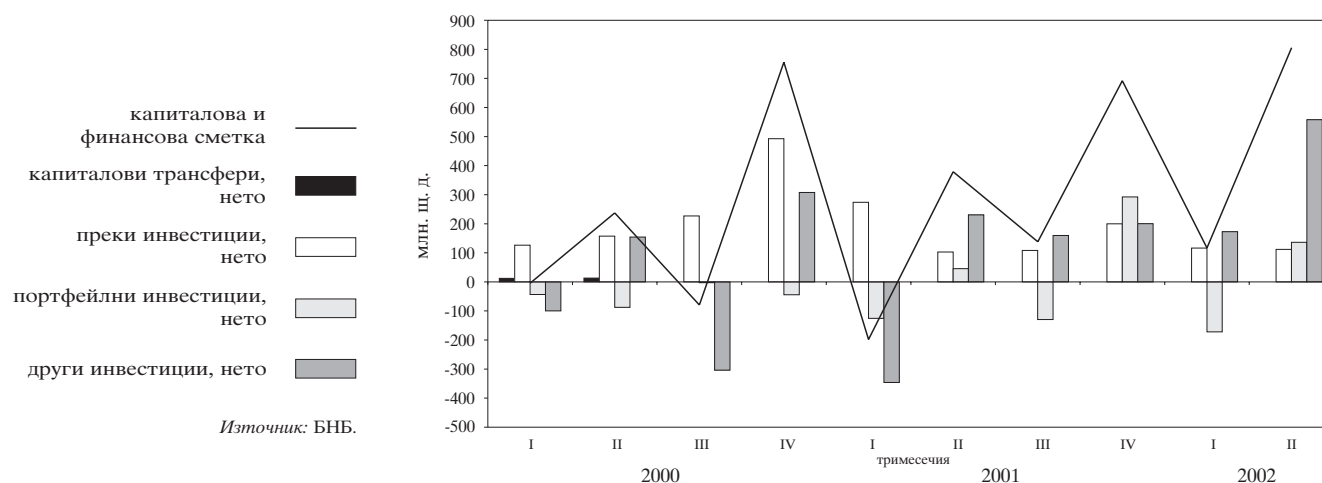

2.2. Брутен външен дълг

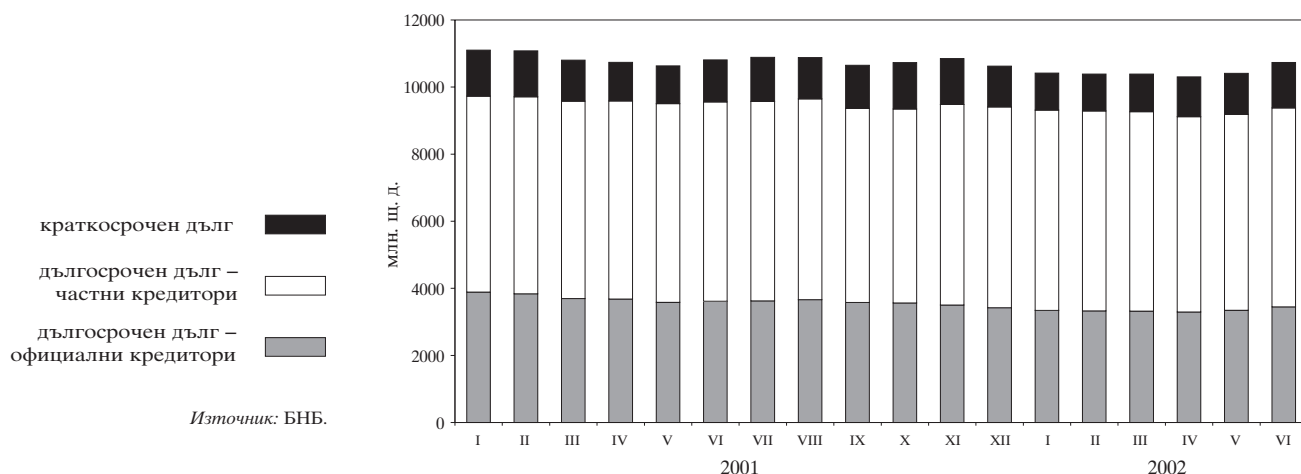

2.3. Дългови индикатори

2.3.1. Брутен външен дълг

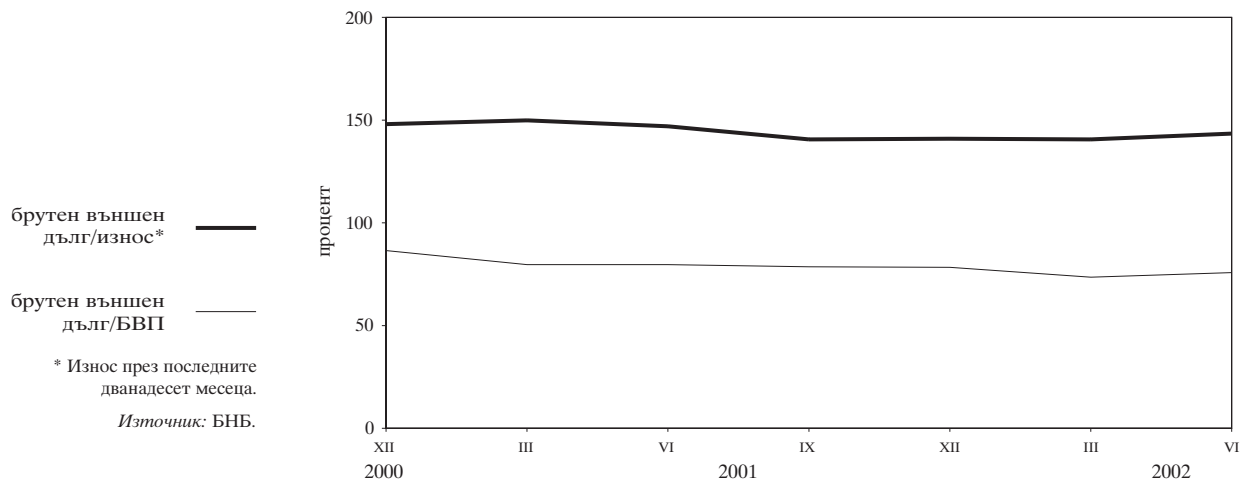

2.3.2. Обслужване на външния дълг

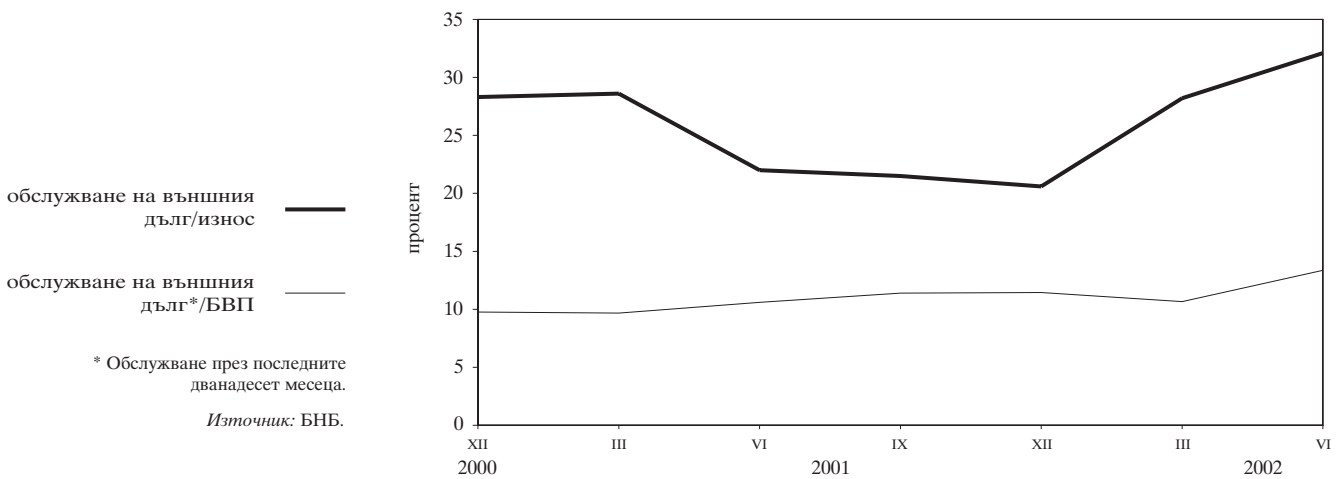

2.4. Валутен курс на лева към щатския долар

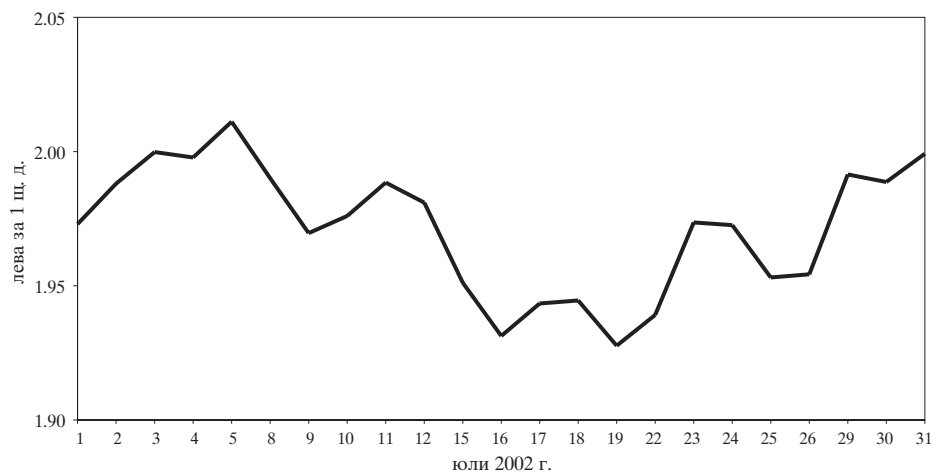

3 Фискален сектор

3.1. Финансиране на бюджетния дефицит

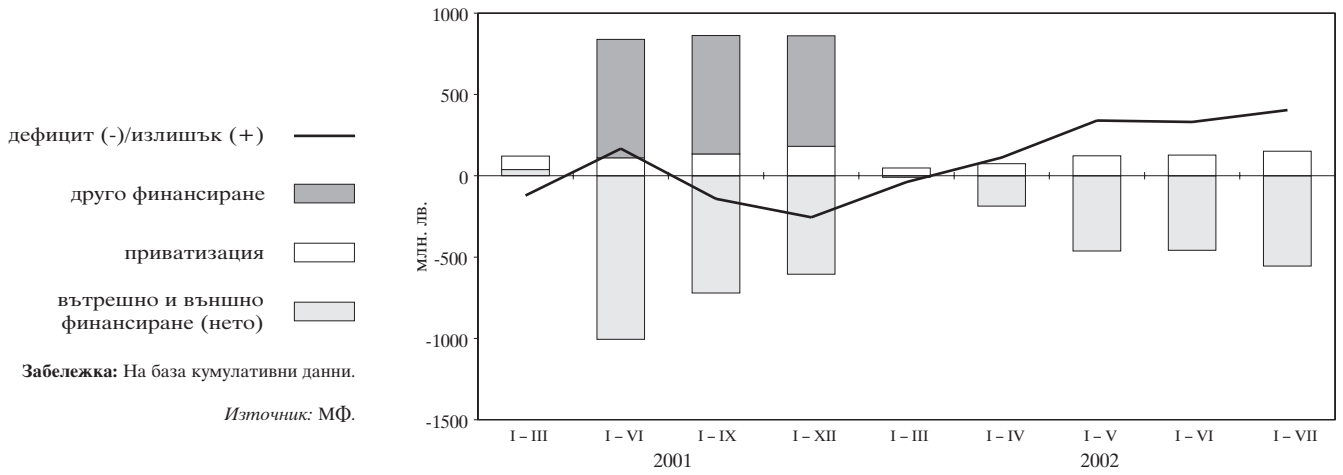

3.2. Изпълнение на републиканския бюджет

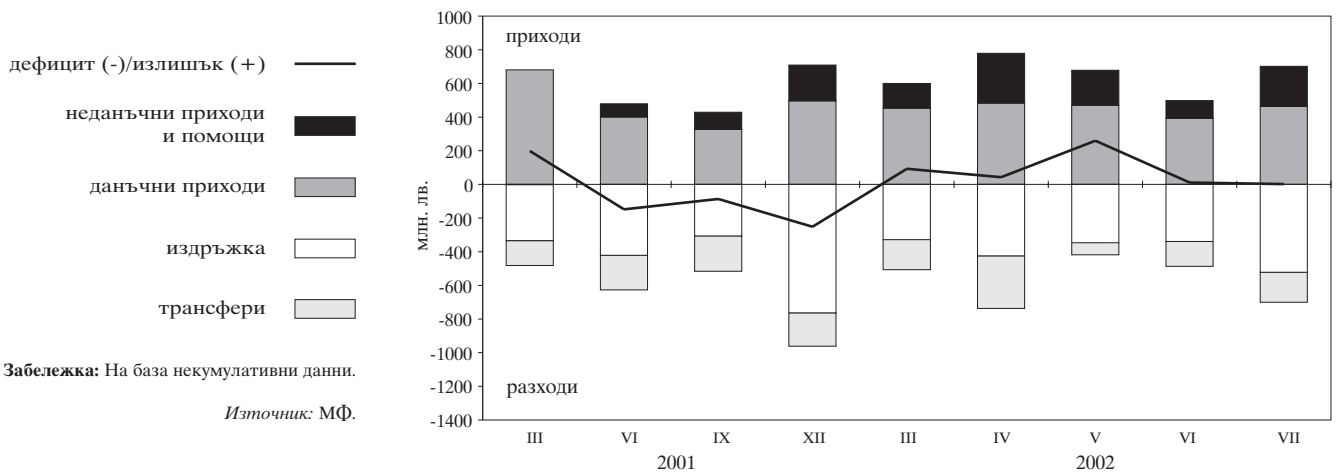

4 Реален сектор

4.1. Безработица

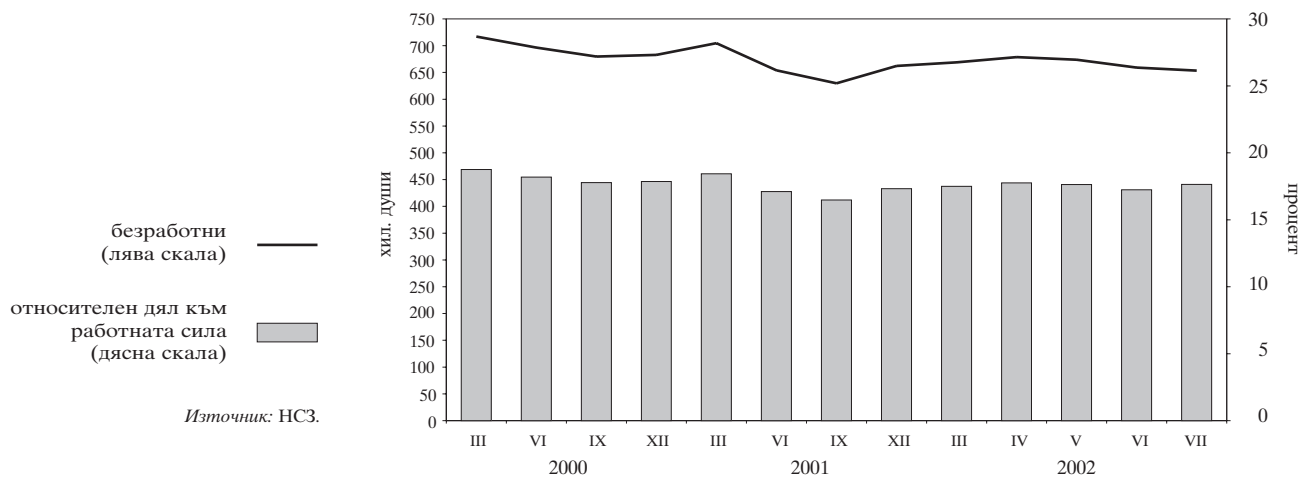

4.2. Динамика на средната месечна работна заплата (тримесечна плъзгаща се средна)

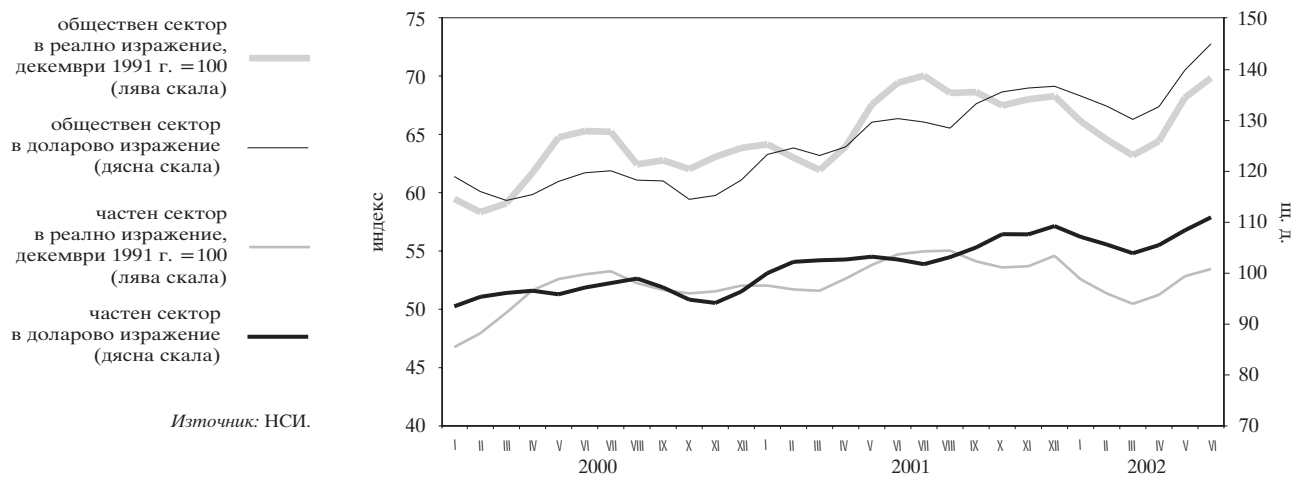

4.3. Изменение на потребителските цени по месеци спрямо предходния месец

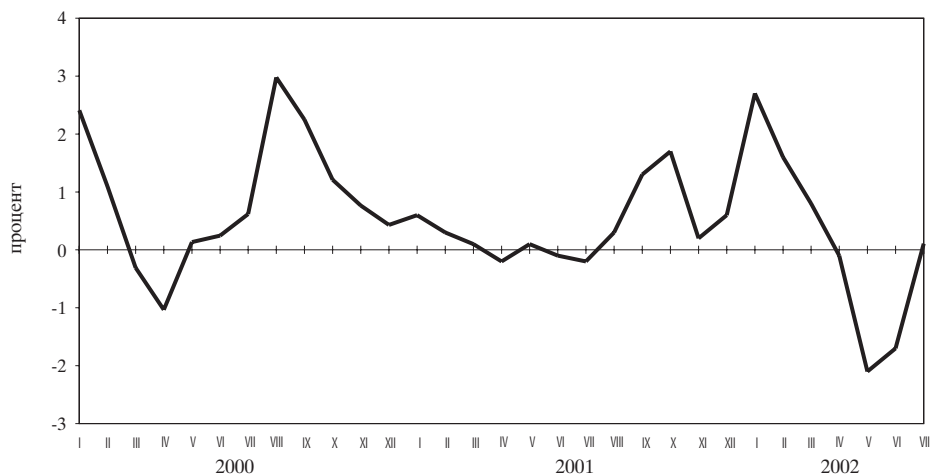

4.4. Изменение на потребителските цени по месеци спрямо съответния месец на предходната година

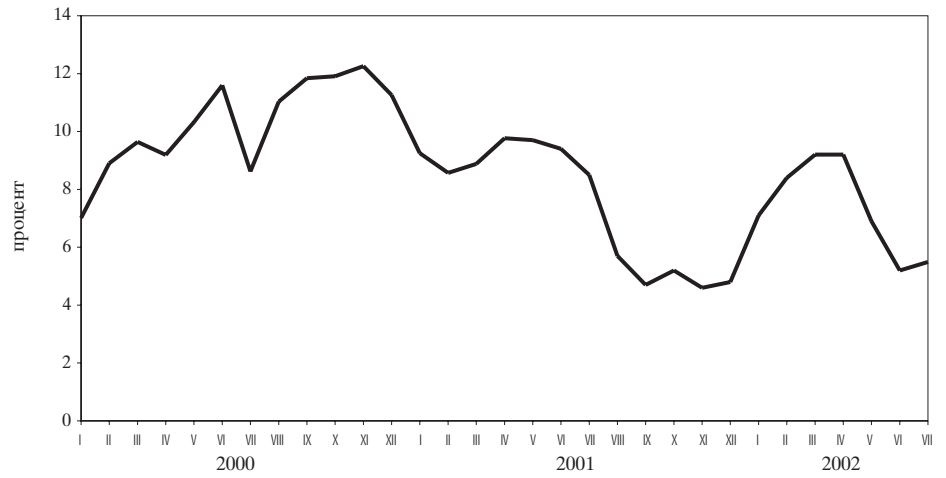

Източник: НСИ.

Таблици

1

Финансов сектор

1.1.	Баланс на управление „Емисионно“ на БНБ	22
1.2.	Баланс на управление „Банково“ на БНБ	23
1.3.	Паричен отчет и аналитични отчетности	24
1.3.1.	Кратък паричен отчет	24
1.3.2.	Паричен отчет	25
1.3.3.	Аналитична отчетност на БНБ	29
1.3.4.	Аналитична отчетност на търговските банки	31
1.3.5.	Парична база и механизъм на паричното предлагане	35
1.3.6.	Чуждестранни активи и пасиви на БНБ	36
1.3.7.	Чуждестранни активи и пасиви на търговските банки	37
1.3.8.	Задължения на БНБ към правителствения сектор	38
1.3.9.	Задължения на търговските банки към правителствения сектор	39
1.3.10.	Кредити на неправителствения сектор	40
1.3.11.	Притежавани дългови ценни книжа, издадени от централното правителство	42
1.3.12.	Меморандум към аналитичната отчетност на БНБ	43
1.3.13.	Меморандум към аналитичната отчетност на търговските банки	44
1.4.	Секторни отчетности на паричните финансови институции	46
1.4.1.	Секторна месечна отчетност на БНБ (активи) към юли 2002 г.	46
1.4.2.	Секторна месечна отчетност на БНБ (пасиви) към юли 2002 г.	47
1.4.3.	Секторна месечна отчетност на търговските банки (активи) към юли 2002 г.	48
1.4.4.	Секторна месечна отчетност на търговските банки (пасиви) към юли 2002 г.	49
1.5.	Отчетност на банките в несъстоятелност	50
1.5.1.	Секторна месечна отчетност на търговските банки в несъстоятелност (активи) към юли 2002 г.	50
1.5.2.	Секторна месечна отчетност на търговските банки в несъстоятелност (пасиви) към юли 2002 г.	51
1.5.3.	Аналитична отчетност на търговските банки в несъстоятелност	52
1.6.	Новодоговорени кредити от търговските банки	54
1.6.1.	Новодоговорени левови кредити от търговските банки	54
1.6.2.	Новодоговорени кредити от търговските банки в евро	54
1.6.3.	Новодоговорени кредити от търговските банки в щатски долари	55
1.7.	Месечни баланси и отчети за приходите и разходите на банковата система	56
1.7.1.	Месечен баланс на банковата система към март 2002 г.	56
1.7.2.	Месечен отчет за приходите и разходите на банковата система към март 2002 г.	56
1.7.3.	Месечен баланс на банковата система към юни 2002 г.	57
1.7.4.	Месечен отчет за приходите и разходите на банковата система към юни 2002 г.	57
1.8.	Групи банки	58

1.9. Капиталова адекватност на търговските банки към 30 юни 2002 г. (по Наредба № 8)	58
1.10. Състояние на кредитния портфейл на търговските банки	58
1.11. Съотношения на високоликвидни активи	58
1.12. Месечни баланси и отчети за приходите и разходите на банките по групи	59
1.12.1. Месечен баланс на банките от първа група към юни 2002 г. .	59
1.12.2. Месечен отчет за приходите и разходите на банките от първа група към юни 2002 г.	59
1.12.3. Месечен баланс на банките от втора група към юни 2002 г. ..	60
1.12.4. Месечен отчет за приходите и разходите на банките от втора група към юни 2002 г.	60
1.12.5. Месечен баланс на банките от трета група към юни 2002 г. ..	61
1.12.6. Месечен отчет за приходите и разходите на банките от трета група към юни 2002 г.	61
1.12.7. Месечен баланс на банките от четвърта група към юни 2002 г.	62
1.12.8. Месечен отчет за приходите и разходите на банките от четвърта група към юни 2002 г.	62
1.12.9. Месечен баланс на банките от пета група към юни 2002 г.	63
1.12.10. Месечен отчет за приходите и разходите на банките от пета група към юни 2002 г.	63
1.13. Междубанков паричен пазар	64
1.14. Банков валутен пазар	64
1.15. Купена и продадена налична валута (подразделения на еврото) от касовите служби на БНБ	65
1.16. Основен лихвен процент	65
1.17. Лихвени проценти и доходност на ДЦК	66
1.18. Месечни лихвени проценти	67
1.19. Лихвен диференциал между годишната доходност на тримесечните ДЦК и тримесечния ЛИБОР за еврото	68
1.20. Цени на регистрираните сделки с ДЦК, деноминирани в щатски долари, емитирани по реда на чл. 5 от ЗУНК	68
1.21. Котировки на българските брейдиоблигации	69

2 Външен сектор

2.1. Платежен баланс	70
2.1.1А. Платежен баланс за 2002 г. в щатски долари	70
2.1.1Б. Платежен баланс за 2002 г. в левове	72
2.1.1В. Платежен баланс за 2002 г. в евро	74
2.1.2А. Платежен баланс за 2001 г. в щатски долари	76
2.1.2Б. Платежен баланс за 2001 г. в левове	78
2.1.2В. Платежен баланс за 2001 г. в евро	80
2.2. Износ и внос	82
2.2.1. Износ. Начин на използване, 2002 г.	82
2.2.2. Износ. Начин на използване, 2001 г.	83
2.2.3. Внос. Начин на използване, 2002 г.	84
2.2.4. Внос. Начин на използване, 2001 г.	85
2.2.5. Износ по основни търговски партньори и региони, 2002 г.	86
2.2.6. Износ по основни търговски партньори и региони, 2001 г.	87
2.2.7. Внос по основни търговски партньори и региони, 2002 г.	88
2.2.8. Внос по основни търговски партньори и региони, 2001 г.	89

2.3.	Брутен външен дълг	90
2.3.1.	Брутен външен дълг за 2002 г.	90
2.3.1.1.	Брутен външен дълг по кредитори	90
2.3.1.2.	Брутен външен дълг по дебитори	91
2.3.2.	Брутен външен дълг за 2001 г.	92
2.3.2.1.	Брутен външен дълг по кредитори	92
2.3.2.2.	Брутен външен дълг по дебитори	93
2.4.	Получени нови кредити и депозити	94
2.4.1.	Получени нови кредити и депозити през 2002 г.	94
2.4.1.1.	Получени нови кредити и депозити по кредитори	94
2.4.1.2.	Получени нови кредити и депозити по дебитори	95
2.4.2.	Получени нови кредити и депозити през 2001 г.	96
2.4.2.1.	Получени нови кредити и депозити по кредитори	96
2.4.2.2.	Получени нови кредити и депозити по дебитори	97
2.5.	Обслужване на brutния външен дълг	98
2.5.1.	Обслужване на brutния външен дълг, 2002 г.	98
2.5.1.1.	Обслужване на brutния външен дълг по кредитори	98
2.5.1.2.	Обслужване на brutния външен дълг по дебитори	100
2.5.2.	Обслужване на brutния външен дълг, 2001 г.	102
2.5.2.1.	Обслужване на brutния външен дълг по кредитори	102
2.5.2.2.	Обслужване на brutния външен дълг по дебитори	105
2.6.	Дългови индикатори	108
2.7.	Централни курсове на някои основни валути	108
2.8.	Валутен курс на лева към щатския долар	108

3

Фискален сектор

3.1.	Консолидиран държавен бюджет	109
3.2.	Изпълнение на републиканския бюджет	109
3.3.	Вътрешен държавен дълг	110

4

Реален сектор

4.1.	БВП по компоненти на крайното търсене	111
4.2.	БВП по икономически сектори	111
4.3.	Икономическа активност	112
4.3.1.	Наети по трудово правоотношение	112
4.3.2.	Безработица	112
4.4.	Средна месечна работна заплата на наетите по трудово правоотношение	113
4.5.	Изменение на потребителските цени по компоненти	113

1 Финансов сектор

1.1. БАЛАНС НА УПРАВЛЕНИЕ „ЕМИСИОННО“ НА БНБ

	31.I.2001	28.II.2001	30.III.2001	28.IV.2001	31.V.2001	29.VI.2001	31.VII.2001	28.IX.2001	31.X.2001	30.XI.2001	29.XII.2001
АКТИВИ	6 889 487	6 820 282	6 820 043	6 862 639	6 939 239	7 010 737	6 802 700	6 683 432	6 986 465	7 701 385	7 942 985
1. Налични парични средства в чуждестранна валута	1 542 835	1 777 872	2 005 500	1 863 065	929 571	1 241 756	1 563 058	1 406 448	1 833 670	1 879 644	1 653 209
2. Монетарно злато	641 974	641 999	642 059	642 139	642 272	642 506	642 515	642 676	642 669	642 592	642 607
3. Търгуеми чуждестранни ценни книжа	4 639 007	4 341 229	4 108 233	4 284 447	5 290 757	5 055 011	4 527 327	4 571 965	4 447 036	5 122 785	5 591 451
4. Вземания по начислени лихви	65 671	59 182	64 251	72 988	76 639	71 464	69 800	62 343	63 090	56 364	55 718
ПАСИВИ	6 889 487	6 820 282	6 820 043	6 862 639	6 939 239	7 010 737	6 802 700	6 683 432	6 986 465	7 701 385	7 942 985
1. Банкноти и монети в обращение	2 323 591	2 338 613	2 348 084	2 427 863	2 476 263	2 552 589	2 667 538	2 746 471	2 713 178	2 785 250	3 262 881
2. Разплащателни сметки и депозити на банки	511 843	534 020	579 921	616 943	625 709	532 639	570 636	620 332	595 377	643 753	769 647
3. Депозити на правителството и бюджетни организации	2 388 882	2 260 390	2 329 136	2 878 873	2 863 918	2 925 294	2 418 550	2 129 431	2 440 353	2 913 236	2 571 177
4. Сметки на други депозанти	678 591	679 932	513 210	72 031	70 013	70 093	202 127	216 661	200 295	212 362	190 538
5. Задължения по начислени лихви	2 918	4 516	3 261	983	1 331	4 298	8 050	15 403	19 170	420	2 184
6. Депозит на управление „Банково“	983 662	1 002 811	1 046 431	865 946	902 005	925 824	935 799	955 134	1 018 092	1 146 364	1 146 558

(хил. лв.)

	31.I.2002	28.II.2002	29.III.2002	30.IV.2002	31.V.2002	28.VI.2002	31.VII.2002
АКТИВИ	7 372 421	7 372 976	7 196 172	7 427 763	7 546 278	7 908 361	8 034 285
1. Налични парични средства в чуждестранна валута	1 181 956	1 321 111	1 035 547	1 549 147	1 185 935	1 309 969	1 283 774
2. Монетарно злато	642 260	641 692	641 612	641 576	641 100	640 963	640 963
3. Търгуеми чуждестранни ценни книжа	5 469 710	5 309 600	5 408 147	5 131 715	5 596 499	5 818 974	6 003 494
4. Вземания по начислени лихви	78 495	100 573	110 866	105 325	122 744	138 455	106 054
ПАСИВИ	7 372 421	7 372 976	7 196 172	7 427 763	7 546 278	7 908 361	8 034 285
1. Банкноти и монети в обращение	3 081 205	3 062 135	3 018 867	3 073 614	2 964 026	3 022 740	3 101 974
2. Разплащателни сметки и депозити на банки	676 074	734 150	775 121	849 916	637 507	669 282	554 795
3. Депозити на правителството и бюджетни организации	2 276 163	2 260 407	2 106 460	2 358 936	2 803 332	3 020 758	3 065 523
4. Сметки на други депозанти	189 682	187 655	190 881	197 275	204 913	215 474	209 786
5. Задължения по начислени лихви	3 079	4 378	4 320	6 169	7 406	2 038	4 243
6. Депозит на управление „Банково“	1 146 218	1 124 251	1 100 523	941 853	929 094	978 069	1 097 964

Източник: БНБ.

1.2. БАЛАНС НА УПРАВЛЕНИЕ „БАНКОВО“ НА БНБ

	31.I.2001	28.II.2001	30.III.2001	28.IV.2001	31.V.2001	29.VI.2001	31.VII.2001	31.VIII.2001	28.IX.2001	31.X.2001	30.XI.2001	29.XII.2001
АКТИВИ	5 565 217	5 574 627	5 839 660	5 470 394	5 705 013	5 825 967	5 638 705	5 482 654	5 511 267	5 455 855	5 427 939	5 389 248
1. Злато и други благородни метали	88 152	88 356	89 342	89 713	96 110	95 658	88 848	86 491	90 605	88 762	89 112	91 824
2. Инвестиции в ценни книжа	168 764	176 048	184 481	180 778	192 169	190 732	184 516	176 180	176 492	136 765	0	0
3. Предоставени кредити и депозити на банки, намалени с провизии	17	17	20	19	19	19	17	15	15	15	15	13
4. Вземания от правителството	2 470 860	2 451 471	2 628 012	2 485 809	2 584 428	2 694 724	2 551 743	2 453 825	2 441 108	2 360 779	2 332 421	2 314 570
5. Участие на България в МВФ и в други международни финансови институции	1 659 703	1 660 951	1 696 268	1 676 072	1 757 553	1 745 554	1 708 570	1 671 631	1 677 579	1 679 719	1 690 298	1 693 056
6. Вземания по начислени лихви	0	862	1 854	2 740	3 919	3 919	0	930	1 835	2 794	2 062	2 611
7. Инвестиции в други местни предприятия	2 294	2 294	2 294	2 294	2 294	2 294	2 294	2 294	2 294	2 294	2 294	2 294
8. Дълготрайни активи	140 335	139 619	139 347	139 203	138 764	138 582	138 209	137 359	136 562	137 340	136 769	110 271
9. Други активи	51 430	52 198	51 611	27 820	27 752	28 661	28 709	29 424	29 643	29 295	28 604	28 051
10. Депозит на управление „Банково“	983 662	1 002 811	1 046 431	865 946	902 005	925 824	935 799	924 505	955 134	1 018 092	1 146 364	1 146 558
ПАСИВИ	5 565 217	5 574 627	5 839 660	5 470 394	5 705 013	5 825 967	5 638 705	5 482 654	5 511 267	5 455 855	5 427 939	5 389 248
Задължения	4 351 885	4 334 299	4 551 288	4 378 043	4 564 369	4 662 976	4 471 384	4 309 476	4 301 166	4 215 791	4 176 391	4 159 434
1. Кредити на МВФ	2 680 083	2 660 852	2 841 855	2 689 100	2 797 624	2 906 462	2 750 831	2 627 254	2 615 155	2 527 033	2 478 128	2 460 516
2. Други задължения към международни финансови институции	1 659 882	1 661 130	1 696 421	1 676 213	1 757 479	1 745 839	1 708 882	1 672 026	1 677 969	1 680 071	1 690 443	1 693 549
3. Задължения по начислени лихви	2 932	810	1 702	2 489	810	1 551	2 262	662	1 205	1 661	381	725
4. Други пасиви	8 988	11 507	11 310	10 241	8 456	9 124	9 409	9 534	6 837	7 026	7 439	4 644
Собствен капитал	1 213 332	1 240 328	1 288 372	1 092 351	1 140 644	1 162 991	1 167 321	1 173 178	1 210 101	1 240 064	1 251 548	1 229 814
5. Основен капитал	20 000	20 000	20 000	20 000	20 000	20 000	20 000	20 000	20 000	20 000	20 000	20 000
6. Резерви	940 945	936 139	959 920	985 735	1 012 114	1 020 541	1 005 282	993 515	1 014 122	1 025 328	1 025 999	988 727
7. Неразпределена печалба	252 387	284 189	308 452	86 616	108 530	122 450	142 039	159 663	175 979	194 736	205 549	221 087

(хил. лв.)

	31.I.2002	28.II.2002	29.III.2002	30.IV.2002	31.V.2002	28.VI.2002	31.VII.2002
АКТИВИ	5 367 579	5 391 071	5 333 049	5 026 349	4 887 343	4 783 076	4 919 137
1. Злато и други благородни метали	94 060	98 932	100 905	99 657	101 127	79 765	9 928
2. Инвестиции в ценни книжа	0	0	0	0	0	0	0
3. Предоставени кредити и депозити на банки, намалени с провизии	13	12	12	32	30	27	27
4. Вземания от правителството	2 278 525	2 320 262	2 288 743	2 170 622	2 080 255	1 996 380	2 059 050
5. Участие на България в МВФ и в други международни финансови институции	1 708 831	1 705 509	1 698 331	1 672 389	1 635 086	1 585 215	1 606 586
6. Вземания по начислени лихви	0	0	0	0	0	0	0
7. Инвестиции в други местни предприятия	2 294	2 294	2 294	2 294	2 294	2 294	2 294
8. Дълготрайни активи	111 310	111 297	111 310	111 310	111 310	111 310	111 310
9. Други активи	26 328	28 514	26 959	24 661	24 686	26 683	27 802
10. Депозит на управление „Банково“	1 146 218	1 124 251	1 100 523	941 853	929 094	978 069	1 097 964
ПАСИВИ	5 367 579	5 391 071	5 333 049	5 026 349	4 887 343	4 783 076	4 919 137
Задължения	4 133 195	4 149 445	4 112 220	3 958 104	3 804 214	3 669 048	3 753 694
1. Кредити на МВФ	2 417 677	2 437 353	2 405 339	2 277 452	2 163 808	2 077 380	2 141 143
2. Други задължения към международни финансови институции	1 708 813	1 705 493	1 698 320	1 672 197	1 635 285	1 584 950	1 606 305
3. Задължения по начислени лихви	1 060	279	556	802	241	446	665
4. Други пасиви	5 645	6 320	8 005	7 653	4 880	6 272	5 581
Собствен капитал	1 234 384	1 241 626	1 220 829	1 068 245	1 083 129	1 114 028	1 165 443
5. Основен капитал	20 000	20 000	20 000	20 000	20 000	20 000	20 000
6. Резерви	977 747	962 287	926 325	990 944	986 554	1 000 629	1 031 422
7. Неразпределена печалба	236 637	259 339	274 504	57 301	76 575	93 399	114 021

Източник: БНБ.

1.3. ПАРИЧЕН ОТЧЕТ И АНАЛИТИЧНИ ОТЧЕТНОСТИ

1.3.1. КРАТЪК ПАРИЧЕН ОТЧЕТ

(хил. лв.)

	03.2001	06.2001	09.2001	12.2001	03.2002	04.2002	05.2002	06.2002	07.2002
Валутен курс: лева за 1 щ. д.	2.21448	2.30640	2.14197	2.21926	2.24190	2.17121	2.08355	1.96073	1.99921
лева за 1 евро	1.95583	1.95583	1.95583	1.95583	1.95583	1.95583	1.95583	1.95583	1.95583
НЕТНИ ЧУЖДЕСТРАННИ АКТИВИ (S.2)	8 045 355	8 316 452	8 043 816	9 201 271	8 603 888	8 392 022	8 416 223	8 568 698	8 819 889
в левове	-99 396	-93 403	-65 204	-65 310	-66 621	-62 994	-64 522	-62 251	-62 931
във валута	8 144 751	8 409 855	8 109 020	9 266 581	8 670 509	8 455 016	8 480 745	8 630 949	8 882 820
Чуждестранни активи	11 859 599	12 043 060	11 506 592	12 653 230	11 952 632	11 638 052	11 583 509	11 641 122	12 033 288
в левове	14 580	14 128	17 707	18 339	18 045	17 277	16 949	17 035	17 375
във валута	11 845 019	12 028 932	11 488 885	12 634 891	11 934 587	11 620 775	11 566 560	11 624 087	12 015 913
Минус чуждестранни пасиви	3 814 244	3 726 608	3 462 776	3 451 959	3 348 744	3 246 030	3 147 286	3 072 424	3 213 399
в левове	113 976	107 531	82 911	83 649	84 666	80 271	81 471	79 286	80 306
във валута	3 700 268	3 619 077	3 379 865	3 368 310	3 264 078	3 165 759	3 065 815	2 993 138	3 133 093
НЕТНИ ВЪТРЕШНИ АКТИВИ	2 355 775	2 335 248	3 274 723	3 398 871	3 899 168	4 239 240	3 942 398	3 766 574	3 875 859
ВЪТРЕШЕН КРЕДИТ (S.1)	5 458 721	5 166 976	6 057 162	6 204 662	6 789 213	6 916 265	6 582 230	6 438 846	6 665 686
в левове	2 515 927	2 519 293	2 884 259	3 159 730	3 621 143	3 660 321	3 502 157	3 538 901	3 391 314
във валута	2 942 794	2 647 683	3 172 903	3 044 932	3 168 070	3 255 944	3 080 073	2 899 945	3 274 372
ВЗЕМАНИЯ ОТ ПРАВИТЕЛСТВЕНИЯ СЕКТОР (S.13)	1 935 258	1 365 675	2 019 067	1 737 782	2 075 116	2 019 921	1 562 356	1 303 254	1 249 543
в левове	220 946	35 054	135 710	276 704	618 684	573 947	388 559	338 246	106 335
във валута	1 714 312	1 330 621	1 883 357	1 461 078	1 456 432	1 445 974	1 173 797	965 008	1 143 208
Централно правителство, нето (S.1311)	1 901 405	1 331 420	1 984 831	1 696 899	2 032 713	1 979 471	1 507 407	1 296 738	1 243 346
в левове	220 317	34 956	135 354	272 917	614 991	567 267	381 619	331 730	100 138
във валута	1 681 088	1 296 464	1 849 477	1 423 982	1 417 722	1 412 204	1 125 788	965 008	1 143 208
Местно правителство (S.1313)	33 853	34 255	34 236	40 883	42 403	40 450	54 949	6 516	6 197
в левове	629	98	356	3 787	3 693	6 680	6 940	6 516	6 197
във валута	33 224	34 157	33 880	37 096	38 710	33 770	48 009	-	-
Социалноосигурителни фондове (S.1314)	-	-	-	-	-	-	-	-	-
в левове	-	-	-	-	-	-	-	-	-
във валута	-	-	-	-	-	-	-	-	-
ВЗЕМАНИЯ ОТ НЕПРАВИТЕЛСТВЕНИЯ СЕКТОР	3 523 463	3 801 301	4 038 095	4 466 880	4 714 097	4 896 344	5 019 874	5 135 592	5 416 143
в левове	2 294 981	2 484 239	2 748 549	2 883 026	3 002 459	3 086 374	3 113 598	3 200 655	3 284 979
във валута	1 228 482	1 317 062	1 289 546	1 583 854	1 711 638	1 809 970	1 906 276	1 934 937	2 131 164
Нефинансови държавни предприятия (S.11001)	200 176	209 187	195 635	202 560	277 277	323 102	320 670	308 415	309 037
в левове	115 255	135 021	131 817	122 871	212 695	231 927	235 234	232 750	236 304
във валута	84 921	74 166	63 818	79 689	64 582	91 175	85 436	75 665	72 733
Частни предприятия (S.11002)	2 664 778	2 825 737	2 999 119	3 361 062	3 495 121	3 601 620	3 700 677	3 792 248	4 032 637
в левове	1 549 259	1 618 252	1 812 044	1 902 994	1 888 533	1 929 812	1 930 158	1 979 126	2 023 688
във валута	1 115 519	1 207 485	1 187 075	1 458 068	1 606 588	1 671 808	1 770 519	1 813 122	2 008 949
Домакинства (S.14)	641 769	742 596	815 761	873 497	914 748	944 578	967 074	1 006 302	1 045 923
в левове	624 007	720 017	788 930	841 655	878 744	906 184	929 139	967 643	1 002 810
във валута	17 762	22 579	26 831	31 842	36 004	38 394	37 935	38 659	43 113
Небанкови финансови институции (S.123+S.124+S.125)	16 740	23 781	27 580	29 761	26 951	27 044	31 453	28 627	28 546
в левове	6 460	10 949	15 758	15 506	22 487	18 451	19 067	21 136	22 177
във валута	10 280	12 832	11 822	14 255	4 464	8 593	12 386	7 491	6 369
КАПИТАЛ И РЕЗЕРВИ (в левове)	-2 927 886	-2 633 987	-2 754 772	-2 867 164	-2 887 273	-2 724 648	-2 751 286	-2 802 475	-2 872 871
ДРУГИ ПОЗИЦИИ (нето)	-175 060	-197 741	-27 667	61 373	-2 772	47 623	111 454	130 203	83 044
в левове	-322 948	-391 684	-220 908	-189 902	-288 718	-286 649	-216 952	-173 855	-108 077
във валута	147 888	193 943	193 241	251 275	285 946	334 272	328 406	304 058	191 121
ПАРИ М1 (в левове)	4 010 865	4 039 231	4 275 149	4 883 842	4 594 178	4 602 867	4 474 800	4 402 891	4 588 952
ПАРИ М2 (М1 + квазипари)	9 977 405	10 208 172	10 887 302	12 100 796	12 088 061	12 136 009	11 902 613	11 875 691	12 243 453
в левове	5 830 588	6 200 507	6 580 717	7 342 639	7 108 773	7 189 206	7 005 082	7 087 761	7 268 560
във валута	4 146 817	4 007 665	4 306 585	4 758 157	4 979 288	4 946 803	4 897 531	4 787 930	4 974 893
ПАРИ М3	10 401 130	10 651 700	11 318 539	12 600 142	12 503 056	12 631 262	12 358 621	12 335 272	12 695 748
в левове	6 082 407	6 462 262	6 838 613	7 630 041	7 356 511	7 484 064	7 295 462	7 375 900	7 549 266
във валута	4 318 723	4 189 438	4 479 926	4 970 101	5 146 545	5 147 198	5 063 159	4 959 372	5 146 482

Източник: БНБ и ТБ.

1.3.2. ПАРИЧЕН ОТЧЕТ

(хил. лв.)

	03.2001	06.2001	09.2001	12.2001	03.2002	04.2002	05.2002	06.2002	07.2002
Валутен курс: лева за 1 щ. д.	2.21448	2.30640	2.14197	2.21926	2.24190	2.17121	2.08355	1.96073	1.99921
лева за 1 евро	1.95583	1.95583	1.95583	1.95583	1.95583	1.95583	1.95583	1.95583	1.95583
НЕТНИ ЧУЖДЕСТРАННИ АКТИВИ (S.2)	8 045 355	8 316 452	8 043 816	9 201 271	8 603 888	8 392 022	8 416 223	8 568 698	8 819 889
Чуждестранни активи	11 859 599	12 043 060	11 506 592	12 653 230	11 952 632	11 638 052	11 563 509	11 641 122	12 033 288
Каса	176 768	186 459	226 612	568 043	237 983	217 011	200 650	217 391	265 871
Депозити	5 844 389	5 146 724	5 149 127	5 106 035	4 553 517	4 593 856	4 089 943	3 996 003	4 149 474
Кредити	42 438	32 675	39 885	45 960	36 504	36 105	51 472	48 460	52 213
в левове	5 020	4 868	17 649	18 245	17 951	17 197	16 878	16 959	17 359
във валута	37 418	27 807	22 236	27 715	18 553	18 908	34 594	31 501	34 854
Ценни книжа, различни от акции	4 750 804	5 514 751	5 196 347	6 094 096	6 130 449	5 826 599	6 306 393	6 424 889	6 574 608
в левове	9 550	9 248	-	-	-	-	-	-	-
във валута	4 741 254	5 505 503	5 196 347	6 094 096	6 130 449	5 826 599	6 306 393	6 424 889	6 574 608
Акции и други форми на собственост	5 842	5 862	4 994	5 188	7 375	5 175	5 144	5 095	9 177
Монетарно злато и притежавани СПТ*	937 436	1 021 324	800 851	738 955	839 002	827 452	745 059	774 460	811 784
Други	101 922	135 265	88 776	94 953	147 802	131 854	164 848	174 824	170 161
в левове	10	12	58	94	94	80	71	76	16
във валута	101 912	135 253	88 718	94 859	147 708	131 774	164 777	174 748	170 145
Минус чуждестранни пасиви	3 814 244	3 726 608	3 462 776	3 451 959	3 348 744	3 246 030	3 147 286	3 072 424	3 213 399
Депозити	551 092	349 461	336 524	435 685	332 934	390 830	407 542	418 059	451 535
в левове	109 376	103 046	75 669	76 379	77 510	73 108	74 286	72 100	73 112
във валута	441 716	246 415	260 855	359 306	255 424	317 722	333 256	345 959	378 423
Кредити	3 078 237	3 114 914	2 825 917	2 725 914	2 674 870	2 515 188	2 384 428	2 293 504	2 367 927
в левове	-	-	2 667	2 667	2 667	2 667	2 667	2 667	2 667
във валута	3 078 237	3 114 914	2 823 250	2 723 247	2 672 203	2 512 521	2 381 761	2 290 837	2 365 260
Издадени дългови ценни книжа	-	-	-	-	10 757	-	-	-	-
Други	184 915	262 233	300 335	290 360	330 183	340 012	355 316	360 861	393 937
в левове	4 600	4 485	4 575	4 603	4 489	4 496	4 518	4 519	4 527
във валута	180 315	257 748	295 760	285 757	325 694	335 516	350 798	356 342	389 410
НЕТНИ ВЪТРЕШНИ АКТИВИ	2 355 775	2 335 248	3 274 723	3 398 871	3 899 168	4 239 240	3 942 398	3 766 574	3 875 859
ВЪТРЕШЕН КРЕДИТ (S.1)	5 458 721	5 166 976	6 057 162	6 204 662	6 789 213	6 916 265	6 582 230	6 438 846	6 665 686
ВЗЕМАНИЯ ОТ ПРАВИТЕЛСТВЕНИЯ СЕКТОР (S.13)	1 935 258	1 365 675	2 019 067	1 737 782	2 075 116	2 019 921	1 562 356	1 303 254	1 249 543
Централно правителство, нето (S.1311)	1 901 405	1 331 420	1 984 831	1 696 899	2 032 713	1 979 471	1 507 407	1 296 738	1 243 346
Вземания	3 741 113	3 819 442	3 686 420	3 680 826	3 774 635	3 878 786	3 808 411	3 811 801	3 865 290
ДЦК	1 077 328	1 096 279	1 134 366	1 336 437	1 462 279	1 691 560	1 705 432	1 786 084	1 786 355
в левове	789 610	805 117	843 396	906 731	995 076	1 006 181	987 448	1 047 253	1 045 162
във валута	287 718	291 162	290 970	429 706	467 203	685 379	717 984	738 831	741 193
Кредити	2 632 191	2 697 464	2 531 424	2 316 170	2 291 993	2 170 622	2 080 255	1 996 380	2 059 050
в левове	4 179	2 740	1 902	1 600	3 250	-	-	-	-
във валута	2 628 012	2 694 724	2 529 522	2 314 570	2 288 743	2 170 622	2 080 255	1 996 380	2 059 050
Други	31 594	25 699	20 630	28 219	20 363	16 604	22 724	29 337	19 885
в левове	16 824	22 158	18 732	23 750	16 885	12 084	15 649	20 220	12 238
във валута	14 770	3 541	1 898	4 469	3 478	4 520	7 075	9 117	7 647
Минус задължения	1 839 708	2 488 022	1 701 589	1 983 927	1 741 922	1 899 315	2 301 004	2 515 063	2 621 944
Депозити (без набирателни сметки)	1 796 849	2 441 002	1 659 125	1 944 258	1 697 886	1 873 190	2 273 552	2 486 434	2 596 928
в левове	560 171	761 942	692 722	625 894	362 397	430 758	600 481	716 113	937 954
във валута	1 236 678	1 679 060	966 403	1 318 364	1 335 489	1 442 432	1 673 071	1 770 321	1 658 974
Други пасиви	42 859	47 020	42 464	39 669	44 036	26 125	27 452	28 629	25 016
в левове	30 125	33 117	35 954	33 270	37 823	20 240	20 997	19 630	19 308
във валута	12 734	13 903	6 510	6 399	6 213	5 885	6 455	8 999	5 708
Местно правителство (S.1313)	33 853	34 255	34 236	40 883	42 403	40 450	54 949	6 516	6 197
Ценни книжа, различни от акции	31 748	33 956	33 062	35 772	36 713	31 674	44 618	-	-
в левове	-	-	-	-	-	-	-	-	-
във валута	31 748	33 956	33 062	35 772	36 713	31 674	44 618	-	-
Кредити	628	98	356	3 787	3 682	6 669	6 933	6 512	6 196
в левове	628	98	356	3 787	3 682	6 669	6 933	6 512	6 196
във валута	-	-	-	-	-	-	-	-	-
Други	1 477	201	818	1 324	2 008	2 107	3 398	4	1
в левове	1	-	-	-	11	11	7	4	1
във валута	1 476	201	818	1 324	1 997	2 096	3 391	-	-

(продължава)

1.3.2. ПАРИЧЕН ОТЧЕТ

(продължение)

(хил. лв.)

	03.2001	06.2001	09.2001	12.2001	03.2002	04.2002	05.2002	06.2002	07.2002
Социалноосигурителни фондове (S.1314)	-	-	-	-	-	-	-	-	-
Кредити	-	-	-	-	-	-	-	-	-
в левове	-	-	-	-	-	-	-	-	-
във валута	-	-	-	-	-	-	-	-	-
Други	-	-	-	-	-	-	-	-	-
в левове	-	-	-	-	-	-	-	-	-
във валута	-	-	-	-	-	-	-	-	-
ВЗЕМАНИЯ ОТ НЕПРАВИТЕЛСТВЕНИЯ СЕКТОР	3 523 463	3 801 301	4 038 095	4 466 880	4 714 097	4 896 344	5 019 874	5 135 592	5 416 143
Нефинансови държавни предприятия (S.11001)	200 176	209 187	195 635	202 560	277 277	323 102	320 670	308 415	309 037
Кредити	159 861	168 971	157 534	169 764	180 510	225 524	222 297	211 154	211 675
в левове	75 338	94 868	93 783	90 099	115 977	134 459	136 998	135 590	139 058
във валута	84 523	74 103	63 751	79 665	64 533	91 065	85 299	75 564	72 617
Ценни книжа, различни от акции	26 356	28 120	25 864	20 824	19 748	20 490	21 253	20 243	20 245
в левове	26 356	28 120	25 864	20 824	19 748	20 490	21 253	20 243	20 245
Акции и други форми на собственост	13 294	11 725	11 735	11 631	76 753	76 765	76 756	76 723	76 760
в левове	13 294	11 725	11 735	11 631	76 753	76 765	76 756	76 723	76 760
Други	665	371	502	341	266	323	364	295	357
в левове	267	308	435	317	217	213	227	194	241
във валута	398	63	67	24	49	110	137	101	116
Частни предприятия (S.11002)	2 664 778	2 825 737	2 999 119	3 361 062	3 495 121	3 601 620	3 700 677	3 792 248	4 032 637
Кредити	2 605 102	2 773 426	2 960 418	3 320 726	3 451 348	3 558 339	3 656 052	3 745 966	3 987 716
в левове	1 504 176	1 579 838	1 779 036	1 871 573	1 857 868	1 899 014	1 897 754	1 943 005	1 989 126
във валута	1 100 926	1 193 588	1 181 382	1 449 153	1 593 480	1 659 325	1 758 298	1 802 961	1 998 590
Ценни книжа, различни от акции	31 664	27 525	13 415	10 256	10 981	11 660	11 369	9 249	7 433
в левове	21 955	19 758	12 773	6 060	5 064	6 647	7 103	7 104	5 272
във валута	9 709	7 767	642	4 196	5 917	5 013	4 266	2 145	2 161
Акции и други форми на собственост	18 002	13 554	13 784	18 179	16 468	16 541	16 497	19 477	21 172
в левове	18 002	13 554	13 784	18 179	16 468	16 541	16 497	19 477	21 172
Други	10 010	11 232	11 502	11 901	16 324	15 080	16 759	17 556	16 316
в левове	5 126	5 102	6 451	7 182	9 133	7 610	8 804	9 540	8 118
във валута	4 884	6 130	5 051	4 719	7 191	7 470	7 955	8 016	8 198
Домакинства (S.14)	641 769	742 596	815 761	873 497	914 748	944 578	967 074	1 006 302	1 045 923
Кредити	631 141	731 756	804 253	861 765	900 932	933 388	955 478	993 405	1 035 501
в левове	613 505	709 340	777 651	830 073	865 050	895 134	917 697	954 930	992 580
във валута	17 636	22 416	26 602	31 692	35 882	38 254	37 781	38 475	42 921
Други	10 628	10 840	11 508	11 732	13 816	11 190	11 596	12 897	10 422
в левове	10 502	10 677	11 279	11 582	13 694	11 050	11 442	12 713	10 230
във валута	126	163	229	150	122	140	154	184	192
Небанкови финансови институции (S.123+S.124+S.125)	16 740	23 781	27 580	29 761	26 951	27 044	31 453	28 627	28 546
Кредити	12 080	17 729	20 029	22 372	19 577	19 712	24 102	21 380	21 313
в левове	1 825	4 899	8 208	8 129	15 127	11 139	11 750	13 895	14 953
във валута	10 255	12 830	11 821	14 243	4 450	8 573	12 352	7 485	6 360
Акции и други форми на собственост	4 623	6 041	7 537	7 354	7 353	7 304	7 304	7 222	7 212
в левове	4 623	6 041	7 537	7 354	7 353	7 304	7 304	7 222	7 212
Други	37	11	14	35	21	28	47	25	21
в левове	12	9	13	23	7	8	13	19	12
във валута	25	2	1	12	14	20	34	6	9
КАПИТАЛ И РЕЗЕРВИ	-2 927 886	-2 633 987	-2 754 772	-2 867 164	-2 887 273	-2 724 648	-2 751 286	-2 802 475	-2 872 871
Основен капитал	-839 170	-844 504	-839 887	-882 483	-888 286	-917 286	-954 971	-955 471	-958 309
Резерви	-1 352 247	-1 432 088	-1 445 824	-1 425 271	-1 360 971	-1 435 846	-1 438 963	-1 457 624	-1 491 831
Финансов резултат	-736 469	-357 395	-469 061	-559 410	-638 016	-371 516	-357 352	-389 380	-422 731
ДРУГИ ПОЗИЦИИ (нето)	-175 060	-197 741	-27 667	61 373	-2 772	47 623	111 454	130 203	83 044
Междубанкови отношения (нето)	-267 159	-142 397	-169 776	-41 096	-68 406	9 636	42 053	7 545	-39 796
в левове	-228 120	-163 586	-208 285	-139 749	-194 789	-181 748	-142 390	-163 362	-164 427
във валута	-39 039	21 189	38 509	98 653	126 383	191 384	184 443	170 907	124 631
Други активи и пасиви (нето)	61 087	-89 527	107 568	119 037	184 676	129 010	145 896	162 062	142 719
в левове	-66 524	-223 265	-10 752	-2 309	45 315	6 223	22 147	48 728	96 436
във валута	127 611	133 738	118 320	121 346	139 361	122 787	123 749	113 334	46 283

(продължава)

1.3.2. ПАРИЧЕН ОТЧЕТ

(продължение)

(хил. лв.)

	03.2001	06.2001	09.2001	12.2001	03.2002	04.2002	05.2002	06.2002	07.2002
Отношения между БНБ и ТБ	31 012	34 183	34 541	-16 568	-119 042	-91 023	-76 495	-39 404	-19 879
в левове	-28 304	-4 833	-1 871	-47 844	-139 244	-111 124	-96 709	-59 221	-40 086
във валута	59 316	39 016	36 412	31 276	20 202	20 101	20 214	19 817	20 207
ШИРОКИ ПАРИ М3	10 401 130	10 651 700	11 318 539	12 600 142	12 503 056	12 631 262	12 358 621	12 335 272	12 695 748
ПАРИ М1	4 010 865	4 039 231	4 275 149	4 883 842	4 594 178	4 602 867	4 474 800	4 402 891	4 588 952
Пари извън банките	2 225 489	2 427 521	2 601 799	3 081 023	2 855 198	2 873 216	2 780 959	2 828 354	2 900 271
Безсрочни депозити (в левове)	1 785 376	1 611 710	1 673 350	1 802 819	1 738 980	1 729 651	1 693 841	1 574 537	1 688 681
Местно правителство (S.1313)	118 323	124 628	117 289	71 282	82 080	119 671	100 272	106 986	105 674
Социалноосигурителни фондове (S.1314)	337 345	80 231	127 464	147 453	136 909	198 339	211 265	79 249	99 616
Нефинансови държавни предприятия (S.11001)	387 035	341 184	262 748	303 431	299 242	222 636	207 143	190 649	204 271
Частни предприятия (S.11002)	742 103	826 261	897 028	957 391	882 117	832 663	831 121	836 088	911 016
Домакинства (S.14)	181 761	216 447	245 166	300 228	313 542	329 355	316 766	336 790	342 969
Небанкови финансови институции (S.123+S.124+S.125)	18 809	22 959	23 655	23 034	25 090	26 987	27 274	24 775	25 135
ПАРИ М2 (М1 + квазипари)	9 977 405	10 208 172	10 887 302	12 100 796	12 088 061	12 136 009	11 902 613	11 875 691	12 243 453
Квазипари	5 966 540	6 168 941	6 612 153	7 216 954	7 493 883	7 533 142	7 427 813	7 472 800	7 654 501
Срочни депозити (в левове)	1 347 354	1 671 824	1 794 716	1 910 257	1 947 463	2 022 788	1 970 059	2 119 267	2 109 961
Местно правителство (S.1313)	8 701	12 774	14 286	10 900	12 251	15 067	16 825	17 051	21 283
Социалноосигурителни фондове (S.1314)	283 720	602 284	608 986	631 355	628 052	629 610	631 002	731 521	733 541
Нефинансови държавни предприятия (S.11001)	176 825	135 998	124 584	103 813	72 910	123 955	67 881	122 829	84 344
Частни предприятия (S.11002)	92 217	116 555	220 014	267 461	248 146	246 984	248 554	239 777	276 086
Домакинства (S.14)	724 816	733 726	748 816	805 055	875 281	875 195	872 534	872 153	877 175
Небанкови финансови институции (S.123+S.124+S.125)	61 075	70 487	78 030	91 673	110 823	131 977	133 263	135 936	117 532
Спестовни депозити на домакинства (S.14), в левове	472 369	489 452	510 852	548 540	567 132	563 551	560 223	565 603	569 647
Депозити в чуждестранна валута	4 146 817	4 007 665	4 306 585	4 758 157	4 979 288	4 946 803	4 897 531	4 787 930	4 974 893
Безсрочни	898 966	1 001 178	1 042 192	1 149 834	1 068 786	1 132 870	1 151 001	1 138 528	1 135 736
Местно правителство (S.1313)	823	686	714	725	6 421	5 981	9 784	5 230	4 610
Социалноосигурителни фондове (S.1314)	3 037	3 826	2 303	12 596	3 777	2 666	2 609	2 202	2 302
Нефинансови държавни предприятия (S.11001)	251 163	284 686	281 037	319 688	228 692	276 877	269 016	263 919	237 210
Частни предприятия (S.11002)	421 644	454 384	493 414	526 397	534 789	553 695	578 962	585 366	594 018
Домакинства (S.14)	217 782	249 519	259 774	284 578	286 564	283 894	280 753	274 159	287 084
Небанкови финансови институции (S.123+S.124+S.125)	4 517	8 077	4 950	5 850	8 543	9 757	9 877	7 652	10 512
Срочни	2 736 274	2 449 806	2 685 670	2 924 002	3 228 129	3 138 583	3 073 427	2 988 312	3 150 229
Местно правителство (S.1313)	21 311	11 552	25	4	15 023	19 781	6	6	6
Социалноосигурителни фондове (S.1314)	-	-	-	-	9 373	9 412	9 128	8 895	9 088
Нефинансови държавни предприятия (S.11001)	661 352	209 817	337 361	180 740	295 858	297 476	276 940	276 582	256 003
Частни предприятия (S.11002)	224 462	231 661	280 919	273 214	286 071	278 985	275 321	253 012	332 528
Домакинства (S.14)	1 756 404	1 931 921	2 005 231	2 406 086	2 563 901	2 485 593	2 468 793	2 411 937	2 510 590
Небанкови финансови институции (S.123+S.124+S.125)	72 745	64 855	62 134	63 958	57 903	47 336	43 239	37 880	42 014
Спестовни депозити на домакинства (S.14), във валута	511 577	556 681	578 723	684 321	682 373	675 350	673 103	661 090	688 928
ПАРИ М3 (М2+ издадени дългови ценни книжа, кредити и блокирани депозити)	10 401 130	10 651 700	11 318 539	12 600 142	12 503 056	12 631 262	12 358 621	12 335 272	12 695 748
Издадени дългови ценни книжа	-	-	6 341	6 341	6 341	8 155	13 541	13 594	13 682
в левове	-	-	-	-	-	1 696	7 040	7 053	7 099
Частни предприятия	-	-	-	-	-	1 524	1 533	1 515	1 524
Домакинства	-	-	-	-	-	71	71	70	71
Небанкови финансови институции (S.123+S.124+S.125)	-	-	-	-	-	101	5 436	5 468	5 504
във валута	-	-	6 341	6 341	6 341	6 459	6 501	6 541	6 583
Частни предприятия (S.11002)	-	-	196	196	-	-	-	-	-
Домакинства	-	-	-	-	10	10	10	10	10
Небанкови финансови институции (S.123+S.124+S.125)	-	-	6 145	6 145	6 331	6 449	6 491	6 531	6 573
Кредити	3 359	16 869	16 588	54 551	51 955	26 016	17 794	26 784	17 189
в левове	1 971	16 514	14 073	27 151	40 567	21 427	15 408	24 496	15 225
Нефинансови държавни предприятия (S.11001)	1 600	10 101	10 282	8 175	3 118	12 359	9 561	9 568	8 620
Частни предприятия (S.11002)	42	6 057	3 448	18 438	37 437	9 059	5 838	14 921	6 598
Небанкови финансови институции (S.123+S.124+S.125)	329	356	343	538	12	9	9	7	7

(продължава)

1.3.2. ПАРИЧЕН ОТЧЕТ

(продължение)

(хил. лв.)

	03.2001	06.2001	09.2001	12.2001	03.2002	04.2002	05.2002	06.2002	07.2002
във валута	1 388	355	2 515	27 400	11 388	4 589	2 386	2 288	1 964
Нефинансови държавни предприятия	-	-	-	-	748	-	-	-	-
Частни предприятия (S.11002)	1 356	323	2 405	26 912	10 562	4 589	2 386	2 288	1 964
Домакинства (S.14)	32	32	32	32	-	-	-	-	-
Небанкови финансови институции (S.123+S.124+S.125)	-	-	78	456	78	-	-	-	-
Блокирани депозити	420 366	426 659	408 308	438 454	356 699	461 082	424 673	419 203	421 424
в левове	249 848	245 241	243 823	260 251	207 171	271 735	267 932	256 590	258 382
Централно правителство (S.1311)	114 831	118 098	131 437	125 230	83 146	86 032	89 015	93 442	94 828
Местно правителство (S.1313)	12 525	13 806	15 271	14 417	17 063	18 703	19 152	19 158	19 972
Социалноосигурителни фондове (S.1314)	37 171	21 901	16 153	13 328	22 677	31 653	29 395	28 259	28 633
Нефинансови държавни предприятия (S.11001)	24 686	30 907	26 296	24 143	24 594	75 348	78 221	65 988	62 469
Частни предприятия (S.11002)	49 342	43 333	34 387	62 800	41 310	38 567	37 932	38 632	39 487
Домакинства (S.14)	5 712	5 445	5 339	6 316	5 399	14 725	8 442	5 650	5 676
Небанкови финансови институции (S.123+S.124+S.125)	5 581	11 751	14 940	14 017	12 982	6 707	5 775	5 461	7 317
във валута	170 518	181 418	164 485	178 203	149 528	189 347	156 741	162 613	163 042
Централно правителство (S.1311)	31 626	32 975	31 362	28 387	25 939	60 658	24 132	43 692	45 693
Местно правителство (S.1313)	970	965	933	609	693	708	619	808	661
Нефинансови държавни предприятия (S.11001)	65 017	65 434	52 545	53 858	46 606	42 240	41 287	39 225	35 984
Частни предприятия (S.11002)	64 222	72 098	65 646	81 936	58 773	65 537	74 282	63 499	65 270
Домакинства (S.14)	8 254	9 172	9 053	8 891	9 422	9 098	8 771	8 530	8 980
Небанкови финансови институции (S.123+S.124+S.125)	429	774	4 946	4 522	8 095	11 106	7 650	6 859	6 454

* Включва и резервната позиция в МВФ.

Източник: БНБ и ТБ.

1.3.3. АНАЛИТИЧНА ОТЧЕТНОСТ НА БНБ

(хил. лв.)

	03.2001	06.2001	09.2001	12.2001	03.2002	04.2002	05.2002	06.2002	07.2002
Валутен курс: лева за 1 щ. д.	2.21448	2.30640	2.14197	2.21926	2.24190	2.17121	2.08355	1.96073	1.99921
лева за 1 евро	1.95583	1.95583	1.95583	1.95583	1.95583	1.95583	1.95583	1.95583	1.95583
АКТИВИ	11 764 947	12 039 984	11 371 363	12 318 512	11 494 271	11 578 384	11 571 098	11 780 464	11 922 961
ЧУЖДЕСТРАННИ АКТИВИ	7 011 287	7 210 332	6 866 654	7 950 504	7 201 081	7 432 655	7 551 141	7 913 190	8 039 127
Каса	18 942	22 425	45 575	157 867	20 829	17 938	8 007	9 169	17 974
Депозити	1 782 587	934 580	1 293 200	1 490 334	908 951	1 434 874	1 162 173	1 252 799	1 181 629
Ценни книжа, различни от акции	4 201 309	5 151 676	4 657 955	5 500 113	5 316 523	5 041 494	5 508 295	5 733 466	5 916 831
Акции и други форми на собственост	4 908	4 944	4 895	4 906	4 910	4 891	4 864	4 828	4 843
Монетарно злато и притежавани СПТ*	937 436	1 021 324	800 851	738 955	839 002	827 452	745 059	774 460	811 784
Други	66 105	75 383	64 178	58 329	110 866	106 006	122 743	138 468	106 066
ВЗЕМАНИЯ ОТ ТЪРГОВСКИТЕ БАНКИ	124 788	99 286	99 048	70 795	46 902	46 967	46 920	46 921	46 917
Депозити	20	19	15	13	12	32	30	27	27
във валута	20	19	15	13	12	32	30	27	27
Кредити	73 119	53 650	53 416	36 114	27 061	27 061	27 061	27 061	27 061
в левове	23 758	22 054	21 820	17 955	8 902	8 902	8 902	8 902	8 902
във валута	49 361	31 596	31 596	18 159	18 159	18 159	18 159	18 159	18 159
Акции и други форми на собственост	369	369	369	369	369	369	369	369	369
в левове	369	369	369	369	369	369	369	369	369
Други	51 280	45 248	45 248	34 299	19 460	19 505	19 460	19 464	19 460
в левове	43 173	40 355	40 355	32 252	17 413	17 458	17 413	17 417	17 413
във валута	8 107	4 893	4 893	2 047	2 047	2 047	2 047	2 047	2 047
ВЗЕМАНИЯ ОТ ПРАВИТЕЛСТВЕНИЯ СЕКТОР	2 628 012	2 694 725	2 441 108	2 314 570	2 288 743	2 170 622	2 080 255	1 996 380	2 059 050
Централно правителство	2 628 012	2 694 725	2 441 108	2 314 570	2 288 743	2 170 622	2 080 255	1 996 380	2 059 050
Кредити	2 628 012	2 694 724	2 441 108	2 314 570	2 288 743	2 170 622	2 080 255	1 996 380	2 059 050
във валута	2 628 012	2 694 724	2 441 108	2 314 570	2 288 743	2 170 622	2 080 255	1 996 380	2 059 050
ВЗЕМАНИЯ ОТ НЕПРАВИТЕЛСТВЕНИЯ СЕКТОР	2 294	2 294	2 294	2 294	69 984	69 984	69 984	69 984	69 984
Нефинансови държавни предприятия	2 294	2 294	2 294	2 294	69 984	69 984	69 984	69 984	69 984
Акции и други форми на собственост	2 294	2 294	2 294	2 294	69 984	69 984	69 984	69 984	69 984
в левове	2 294	2 294	2 294	2 294	69 984	69 984	69 984	69 984	69 984
ДЪЛГОТРАЙНИ АКТИВИ	166 243	168 406	169 311	172 319	66 261	66 329	66 752	67 141	68 392
ДРУГИ АКТИВИ	1 832 323	1 864 941	1 792 948	1 808 030	1 821 300	1 791 827	1 756 046	1 686 848	1 639 491
в левове	51 621	28 672	29 039	27 440	26 369	24 077	24 109	23 230	23 972
във валута	1 780 702	1 836 269	1 763 909	1 780 590	1 794 931	1 767 750	1 731 937	1 663 618	1 615 519
ПАСИВИ	11 764 947	12 039 984	11 371 363	12 318 512	11 494 271	11 578 384	11 571 098	11 780 464	11 922 961
РЕЗЕРВНИ ПАРИ	2 928 006	3 085 228	3 366 804	4 032 531	3 793 988	3 923 574	3 601 534	3 692 025	3 656 769
Пари в обращение	2 348 084	2 552 590	2 746 472	3 262 882	3 018 868	3 073 614	2 964 026	3 022 740	3 101 974
Депозити на търговските банки	579 922	532 638	620 332	769 649	775 120	849 960	637 508	669 285	554 795
ДЕПОЗИТИ В ЛЕВОВЕ	605 523	661 292	705 680	778 788	755 168	770 812	831 778	801 680	824 860
Безсрочни депозити	321 803	59 008	96 694	147 433	127 127	141 259	200 776	70 159	91 319
Социалноосигурителни фондове	321 738	58 997	96 675	147 412	126 740	140 991	200 737	70 091	91 077
Небанкови финансови предприятия	65	11	19	21	387	268	39	68	242
Срочни	283 720	602 284	608 986	631 355	628 041	629 553	631 002	731 521	733 541
Социалноосигурителни фондове	283 720	602 284	608 986	631 355	628 041	629 553	631 002	731 521	733 541
Частни предприятия	-	-	-	-	-	-	-	-	-
ДЕПОЗИТИ В ЧУЖДЕСТРАННА ВАЛУТА	516 115	73 665	218 866	192 079	192 897	198 775	206 679	216 833	211 073
Безсрочни	3 037	3 826	28 756	123 254	14 537	20 301	18 417	28 518	32 407
Социалноосигурителни фондове	3 037	3 826	2 303	1 564	2 583	1 656	1 684	1 256	1 233
Нефинансови държавни предприятия	-	-	26 453	121 690	11 954	18 645	16 733	27 262	31 174
Срочни	513 078	69 839	190 110	68 825	178 360	178 474	188 262	188 315	178 666
Нефинансови държавни предприятия	513 078	69 839	190 110	68 825	178 360	178 474	188 262	188 315	178 666
БЛОКИРАНИ ДЕПОЗИТИ	116 274	101 817	99 357	80 416	42 068	79 077	51 109	72 339	73 135
Централно правителство (набирателни сметки)	78 989	79 667	83 119	67 064	19 470	53 146	21 679	44 043	44 458
в левове	65 325	65 927	70 626	57 565	12 551	10 842	15 357	18 225	16 261
във валута	13 664	13 740	12 493	9 499	6 919	42 304	6 322	25 818	28 197
Социалноосигурителни фондове	37 171	21 901	16 153	13 328	22 390	25 898	29 394	28 250	28 629

(продължава)

1.3.3. АНАЛИТИЧНА ОТЧЕТНОСТ НА БНБ

(продължение)

(хил. лв.)

	03.2001	06.2001	09.2001	12.2001	03.2002	04.2002	05.2002	06.2002	07.2002
в левове	37 171	21 901	16 153	13 328	22 390	25 898	29 394	28 250	28 629
Нефинансови държавни предприятия	74	198	34	24	208	33	36	46	48
в левове	74	198	34	24	208	33	36	46	48
Небанкови финансови предприятия	40	51	51	-	-	-	-	-	-
в левове	40	51	51	-	-	-	-	-	-
ЧУЖДЕСТРАННИ ПАСИВИ	2 848 102	2 912 404	2 620 751	2 465 632	2 410 286	2 282 645	2 168 454	2 082 231	2 146 213
Кредити	2 841 855	2 906 462	2 615 155	2 460 516	2 405 339	2 277 452	2 163 808	2 077 380	2 141 143
във валута	2 841 855	2 906 462	2 615 155	2 460 516	2 405 339	2 277 452	2 163 808	2 077 380	2 141 143
Други	6 247	5 942	5 596	5 116	4 947	5 193	4 646	4 851	5 070
в левове	4 545	4 391	4 391	4 391	4 391	4 391	4 405	4 405	4 405
във валута	1 702	1 551	1 205	725	556	802	241	446	665
ЗАДЪЛЖЕНИЯ КЪМ ЦЕНТРАЛНОТО ПРАВИТЕЛСТВО	1 607 697	2 162 911	1 337 591	1 712 616	1 311 524	1 513 716	1 926 085	2 147 420	2 170 481
Депозити (без набирателни сметки)	1 601 303	2 153 844	1 330 319	1 710 934	1 310 362	1 512 953	1 924 845	2 142 659	2 169 550
в левове	491 616	703 600	631 682	585 212	294 705	366 359	536 153	658 299	868 631
във валута	1 109 687	1 450 244	698 637	1 125 722	1 015 657	1 146 594	1 388 692	1 484 360	1 300 919
Други	6 394	9 067	7 272	1 682	1 162	763	1 240	4 761	931
в левове	9	1 840	6 287	286	29	77	29	29	101
във валута	6 385	7 227	985	1 396	1 133	686	1 211	4 732	830
КАПИТАЛ И РЕЗЕРВИ	1 288 373	1 162 991	1 210 103	1 229 816	1 220 832	1 068 245	1 083 130	1 114 030	1 165 445
Основен капитал	20 000	20 000	20 000	20 000	20 000	20 000	20 000	20 000	20 000
Резерви	959 920	1 020 541	1 014 122	988 727	926 325	990 944	986 554	1 000 629	1 031 422
Финансов резултат	308 453	122 450	175 981	221 089	274 507	57 301	76 576	93 401	114 023
ДРУГИ ПАСИВИ	1 854 857	1 879 676	1 812 211	1 826 634	1 767 508	1 741 540	1 702 329	1 653 906	1 674 985
в левове	1 61 974	137 499	137 745	136 863	72 461	72 441	70 542	72 001	71 510
във валута	1 692 883	1 742 177	1 674 466	1 689 771	1 695 047	1 669 099	1 631 787	1 581 905	1 603 475

*Включва и резервната позиция в МВФ.

Източник: БНБ.

1.3.4. АНАЛИТИЧНА ОТЧЕТНОСТ НА ТЪРГОВСКИТЕ БАНКИ

(хил. лв.)

	03.2001	06.2001	09.2001	12.2001	03.2002	04.2002	05.2002	06.2002	07.2002
Валутен курс: лева за 1 ш. д.	2.21448	2.30640	2.14197	2.21926	2.24190	2.17121	2.08355	1.96073	1.99921
лева за 1 евро	1.95583	1.95583	1.95583	1.95583	1.95583	1.95583	1.95583	1.95583	1.95583
АКТИВИ	11 498 913	11 856 214	12 198 242	13 021 452	13 515 273	13 536 008	13 296 057	13 194 119	13 753 396
ЧУЖДЕСТРАННИ АКТИВИ	4 848 312	4 832 728	4 639 938	4 702 726	4 751 551	4 205 397	4 012 368	3 727 932	3 994 161
Каса	157 826	164 034	181 037	410 176	217 154	199 073	192 643	208 222	247 897
Депозити	4 061 802	4 212 144	3 855 927	3 615 701	3 644 566	3 158 982	2 927 770	2 743 204	2 967 845
Кредити	42 438	32 675	39 885	45 960	36 504	36 105	51 472	48 460	52 213
Ценни книжа, различни от акции	549 495	363 075	538 392	593 983	813 926	785 105	798 098	691 423	657 777
във валута	539 945	353 827	538 392	593 983	813 926	785 105	798 098	691 423	657 777
Акции и други форми на собственост	934	918	99	282	2 465	284	280	267	4 334
Други	35 817	59 882	24 598	36 624	36 936	25 848	42 105	36 356	64 095
в левове	10	12	58	94	94	80	71	76	16
във валута	35 807	59 870	24 540	36 530	36 842	25 768	42 034	36 280	64 079
РЕЗЕРВИ	610 001	593 006	700 923	864 441	773 117	912 652	697 441	777 625	689 981
Каса	122 595	125 069	144 673	181 859	163 670	200 398	183 067	194 386	201 703
Депозити	483 786	463 908	556 205	682 582	609 447	712 254	514 374	583 239	488 278
в левове	292 158	245 922	308 804	358 955	458 484	469 313	302 426	231 281	183 982
във валута	191 628	217 986	247 401	323 627	150 963	242 941	211 948	351 958	304 296
Други	3 620	4 029	45	-	-	-	-	-	-
в левове	1 474	1 375	45	-	-	-	-	-	-
във валута	2 146	2 654	-	-	-	-	-	-	-
ВЗЕМАНИЯ ОТ ПРАВИТЕЛСТВЕНИЯ СЕКТОР	1 146 954	1 158 972	1 279 548	1 407 139	1 528 295	1 748 614	1 783 105	1 821 937	1 812 437
Централно правителство	1 113 101	1 124 717	1 245 312	1 366 256	1 485 892	1 708 164	1 728 156	1 815 421	1 806 240
ДЦК	1 077 328	1 096 279	1 134 366	1 336 437	1 462 279	1 691 560	1 705 432	1 786 084	1 786 355
в левове	789 610	805 117	843 396	906 731	995 076	1 006 181	987 448	1 047 253	1 045 162
във валута	287 718	291 162	290 970	429 706	467 203	685 379	717 984	738 831	741 193
Кредити	4 179	2 740	90 316	1 600	3 250	-	-	-	-
в левове	4 179	2 740	1 902	1 600	3 250	-	-	-	-
във валута	-	-	88 414	-	-	-	-	-	-
Други	31 594	25 698	20 630	28 219	20 363	16 604	22 724	29 337	19 885
в левове	16 824	22 158	18 732	23 750	16 885	12 084	15 649	20 220	12 238
във валута	14 770	3 540	1 898	4 469	3 478	4 520	7 075	9 117	7 647
Местно правителство	33 853	34 255	34 236	40 883	42 403	40 450	54 949	6 516	6 197
Ценни книжа, различни от акции	31 748	33 956	33 062	35 772	36 713	31 674	44 618	-	-
във валута	31 748	33 956	33 062	35 772	36 713	31 674	44 618	-	-
Кредити	628	98	356	3 787	3 682	6 669	6 933	6 512	6 196
в левове	628	98	356	3 787	3 682	6 669	6 933	6 512	6 196
Други	1 477	201	818	1 324	2 008	2 107	3 398	4	1
в левове	1	-	-	-	11	11	7	4	1
във валута	1 476	201	818	1 324	1 997	2 096	3 391	-	-
ВЗЕМАНИЯ ОТ НЕПРАВИТЕЛСТВЕНИЯ СЕКТОР	3 521 169	3 799 007	4 035 801	4 464 586	4 644 113	4 826 360	4 949 890	5 065 608	5 346 159
НЕФИНАНСОВИ ДЪРЖАВНИ ПРЕДПРИЯТИЯ	197 882	206 893	193 341	200 266	207 293	253 118	250 686	238 431	239 053
Кредити	159 861	168 971	157 534	169 764	180 510	225 524	222 297	211 154	211 675
в левове	75 338	94 868	93 783	90 099	115 977	134 459	136 998	135 590	139 058
във валута	84 523	74 103	63 751	79 665	64 533	91 065	85 299	75 564	72 617
Ценни книжа, различни от акции	26 356	28 120	25 864	20 824	19 748	20 490	21 253	20 243	20 245
в левове	26 356	28 120	25 864	20 824	19 748	20 490	21 253	20 243	20 245
Акции и други форми на собственост	11 000	9 431	9 441	9 337	6 769	6 781	6 772	6 739	6 776
в левове	11 000	9 431	9 441	9 337	6 769	6 781	6 772	6 739	6 776
Други	665	371	502	341	266	323	364	295	357
в левове	267	308	435	317	217	213	227	194	241
във валута	398	63	67	24	49	110	137	101	116
ЧАСТНИ ПРЕДПРИЯТИЯ	2 664 778	2 825 737	2 999 119	3 361 062	3 495 121	3 601 620	3 700 677	3 792 248	4 032 637
Кредити	2 605 102	2 773 426	2 960 418	3 320 726	3 451 348	3 558 339	3 656 052	3 745 966	3 987 716
в левове	1 504 176	1 579 838	1 779 036	1 871 573	1 857 868	1 899 014	1 897 754	1 943 005	1 989 126
във валута	1 100 926	1 193 588	1 181 382	1 449 153	1 593 480	1 659 325	1 758 298	1 802 961	1 998 590
Ценни книжа, различни от акции	31 664	27 525	13 415	10 256	10 981	11 660	11 369	9 249	7 433

(продължава)

1.3.4. АНАЛИТИЧНА ОТЧЕТНОСТ НА ТЪРГОВСКИТЕ БАНКИ

(продължение)

(хил. лв.)

	03.2001	06.2001	09.2001	12.2001	03.2002	04.2002	05.2002	06.2002	07.2002
в левове	21 955	19 758	12 773	6 060	5 064	6 647	7 103	7 104	5 272
във валута	9 709	7 767	642	4 196	5 917	5 013	4 266	2 145	2 161
Акции и други форми на собственост	18 002	13 554	13 784	18 179	16 468	16 541	16 497	19 477	21 172
в левове	18 002	13 554	13 784	18 179	16 468	16 541	16 497	19 477	21 172
Други	10 010	11 232	11 502	11 901	16 324	15 080	16 759	17 556	16 316
в левове	5 126	5 102	6 451	7 182	9 133	7 610	8 804	9 540	8 118
във валута	4 884	6 130	5 051	4 719	7 191	7 470	7 955	8 016	8 198
ДОМАКИНСТВА	641 769	742 596	815 761	873 497	914 748	944 578	967 074	1 006 302	1 045 923
Кредити	631 141	731 756	804 253	861 765	900 932	933 388	955 478	993 405	1 035 501
в левове	613 505	709 340	777 651	830 073	865 050	895 134	917 697	954 930	992 580
във валута	17 636	22 416	26 602	31 692	35 882	38 254	37 781	38 475	42 921
Други	10 628	10 840	11 508	11 732	13 816	11 190	11 596	12 897	10 422
в левове	10 502	10 677	11 279	11 582	13 694	11 050	11 442	12 713	10 230
във валута	126	163	229	150	122	140	154	184	192
НЕБАНКОВИ ФИНАНСОВИ ИНСТИТУЦИИ	16 740	23 781	27 580	29 761	26 951	27 044	31 453	28 627	28 546
Кредити	12 080	17 729	20 029	22 372	19 577	19 712	24 102	21 380	21 313
в левове	1 825	4 899	8 208	8 129	15 127	11 139	11 750	13 895	14 953
във валута	10 255	12 830	11 821	14 243	4 450	8 573	12 352	7 485	6 360
Акции и други форми на собственост	4 623	6 041	7 537	7 354	7 353	7 304	7 304	7 222	7 212
в левове	4 623	6 041	7 537	7 354	7 353	7 304	7 304	7 222	7 212
Други	37	11	14	35	21	28	47	25	21
в левове	12	9	13	23	7	8	13	19	12
във валута	25	2	1	12	14	20	34	6	9
ДЪЛГОТРАЙНИ АКТИВИ	617 542	652 358	679 559	706 531	724 392	732 403	734 646	742 264	749 336
ДРУГИ АКТИВИ	754 935	820 143	862 473	876 029	1 093 805	1 110 582	1 118 607	1 058 753	1 161 322
Вземания от търговските банки	506 923	592 439	666 447	707 302	846 554	858 344	882 661	814 559	904 885
Депозити	378 654	421 625	461 907	469 151	567 168	518 255	544 447	495 414	584 599
в левове	210 073	205 069	221 991	221 421	205 631	211 861	222 465	160 410	188 959
във валута	168 581	216 556	239 916	247 730	361 537	306 394	321 982	335 004	395 640
Кредити	25 202	26 145	37 037	20 037	14 171	16 916	28 555	38 138	37 821
в левове	18 464	21 253	33 371	19 030	14 170	12 118	16 731	20 058	21 113
във валута	6 738	4 892	3 666	1 007	1	4 798	11 824	18 080	16 708
Ценни книжа, различни от акции	-	-	-	7 615	7 576	19 139	23 762	24 898	24 069
в левове	-	-	-	-	-	-	6 675	11 444	11 274
във валута	-	-	-	7 615	7 576	19 139	17 087	13 454	12 795
Акции и други форми на собственост	5 248	8 451	5 780	5 932	6 594	6 597	6 598	6 601	6 601
в левове	5 248	8 451	5 780	5 932	6 594	6 597	6 598	6 601	6 601
Други	97 819	136 218	161 723	204 567	251 045	297 437	279 299	249 508	251 795
в левове	37 115	46 859	32 871	21 847	32 590	56 207	38 432	19 246	17 890
във валута	60 704	89 359	128 852	182 720	218 455	241 230	240 867	230 262	233 905
Други неклассифицирани активи	248 012	227 704	196 026	168 727	247 251	252 238	235 946	244 194	256 437
в левове	177 519	151 231	124 872	100 819	155 352	176 512	165 046	167 290	173 291
във валута	70 493	76 473	71 154	67 908	91 899	75 726	70 900	76 904	83 146
ПАСИВИ	11 498 913	11 856 214	12 198 242	13 021 452	13 515 273	13 536 008	13 296 057	13 194 119	13 753 396
ДЕПОЗИТИ В ЛЕВОВЕ	2 999 576	3 111 694	3 273 238	3 482 828	3 498 407	3 545 178	3 392 345	3 457 727	3 543 429
Безсрочни	1 463 573	1 552 702	1 576 656	1 655 386	1 611 853	1 588 392	1 493 065	1 504 378	1 597 362
Местно правителство	118 323	124 628	117 289	71 282	82 080	119 671	100 272	106 986	105 674
Социалноосигурителни фондове	15 607	21 234	30 789	41	10 169	57 348	10 528	9 158	8 539
Нефинансови държавни предприятия	387 035	341 184	262 748	303 431	299 242	222 636	207 143	190 649	204 271
Частни предприятия	742 103	826 261	897 028	957 391	882 117	832 663	831 121	836 088	911 016
Домакинства	181 761	216 447	245 166	300 228	313 542	329 355	316 766	336 790	342 969
Небанкови финансови предприятия	18 744	22 948	23 636	23 013	24 703	26 719	27 235	24 707	24 893
Срочни	1 063 634	1 069 540	1 185 730	1 278 902	1 319 422	1 393 235	1 339 057	1 387 746	1 376 420
Местно правителство	8 701	12 774	14 286	10 900	12 251	15 067	16 825	17 051	21 283
Социалноосигурителни фондове	-	-	-	-	11	57	-	-	-
Нефинансови държавни предприятия	176 825	135 998	124 584	103 813	72 910	123 955	67 881	122 829	84 344
Частни предприятия	92 217	116 555	220 014	267 461	248 146	246 984	248 554	239 777	276 086
Домакинства	724 816	733 726	748 816	805 055	875 281	875 195	872 534	872 153	877 175

(продължава)

1.3.4. АНАЛИТИЧНА ОТЧЕТНОСТ НА ТЪРГОВСКИТЕ БАНКИ

(продължение)

(хил. лв.)

	03.2001	06.2001	09.2001	12.2001	03.2002	04.2002	05.2002	06.2002	07.2002
Небанкови финансови предприятия	61 075	70 487	78 030	91 673	110 823	131 977	133 263	135 936	117 532
Спестовни депозити на домакинствата	472 369	489 452	510 852	548 540	567 132	563 551	560 223	565 603	569 647
ДЕПОЗИТИ В ЧУЖДЕСТРАННА ВАЛУТА	3 630 702	3 934 000	4 087 719	4 566 078	4 786 391	4 748 028	4 690 852	4 571 097	4 763 820
Безсрочни	895 929	997 352	1 013 436	1 026 580	1 054 249	1 112 569	1 132 584	1 110 010	1 103 329
Местно правителство	823	686	714	725	6 421	5 981	9 784	5 230	4 610
Социалноосигурителни фондове	-	-	-	11 032	1 194	1 010	925	946	1 069
Нефинансови държавни предприятия	251 163	284 686	254 584	197 998	216 738	258 232	252 283	236 657	206 036
Частни предприятия	421 644	454 384	493 414	526 397	534 789	553 695	578 962	585 366	594 018
Домакинства	217 782	249 519	259 774	284 578	286 564	283 894	280 753	274 159	287 084
Небанкови финансови предприятия	4 517	8 077	4 950	5 850	8 543	9 757	9 877	7 652	10 512
Срочни	2 223 196	2 379 967	2 495 560	2 855 177	3 049 769	2 960 109	2 885 165	2 799 997	2 971 563
Местно правителство	21 311	11 552	25	4	15 023	19 781	6	6	6
Социалноосигурителни фондове	-	-	-	-	9 373	9 412	9 128	8 895	9 088
Нефинансови държавни предприятия	148 274	139 978	147 251	111 915	117 498	119 002	88 678	88 267	77 337
Частни предприятия	224 462	231 661	280 919	273 214	286 071	278 985	275 321	253 012	332 528
Домакинства	1 756 404	1 931 921	2 005 231	2 406 086	2 563 901	2 485 593	2 468 793	2 411 937	2 510 590
Небанкови финансови предприятия	72 745	64 855	62 134	63 958	57 903	47 336	43 239	37 880	42 014
Спестовни депозити на домакинствата	511 577	556 681	578 723	684 321	682 373	675 350	673 103	661 090	688 928
ИЗДАДЕНИ ДЪЛГОВИ ЦЕННИ КНИЖА	-	-	6 341	6 341	6 341	8 155	13 541	13 594	13 682
Частни предприятия	-	-	196	196	-	1 524	1 533	1 515	1 524
в левове	-	-	-	-	-	1 524	1 533	1 515	1 524
във валута	-	-	196	196	-	-	-	-	-
Домакинства	-	-	-	-	10	81	81	80	81
в левове	-	-	-	-	-	71	71	70	71
във валута	-	-	-	-	10	10	10	10	10
Небанкови финансови предприятия	-	-	6 145	6 145	6 331	6 550	11 927	11 999	12 077
в левове	-	-	-	-	-	101	5 436	5 468	5 504
във валута	-	-	6 145	6 145	6 331	6 449	6 491	6 531	6 573
КРЕДИТИ	3 359	16 869	16 588	54 551	51 955	26 016	17 794	26 784	17 189
Нефинансови държавни предприятия	1 600	10 101	10 282	8 175	3 866	12 359	9 561	9 568	8 620
в левове	1 600	10 101	10 282	8 175	3 118	12 359	9 561	9 568	8 620
във валута	-	-	-	-	748	-	-	-	-
Частни предприятия	1 398	6 380	5 853	45 350	47 999	13 648	8 224	17 209	8 562
в левове	42	6 057	3 448	18 438	37 437	9 059	5 838	14 921	6 598
във валута	1 356	323	2 405	26 912	10 562	4 589	2 386	2 288	1 964
Домакинства	32	32	32	32	-	-	-	-	-
във валута	32	32	32	32	-	-	-	-	-
Небанкови финансови предприятия	329	356	421	994	90	9	9	7	7
в левове	329	356	343	538	12	9	9	7	7
във валута	-	-	78	456	78	-	-	-	-
БЛОКИРАНИ ДЕПОЗИТИ	304 093	325 209	308 951	358 041	314 631	382 005	373 564	346 864	348 314
Централно правителство (набиратели сметки)	67 469	71 773	79 680	86 556	89 615	93 544	91 468	93 091	96 088
в левове	49 507	52 538	60 811	67 668	70 595	75 190	73 658	75 217	78 592
във валута	17 962	19 235	18 869	18 888	19 020	18 354	17 810	17 874	17 496
Местно правителство	13 495	14 771	16 204	15 026	17 756	19 411	19 771	19 966	20 633
в левове	12 525	13 806	15 271	14 417	17 063	18 703	19 152	19 158	19 972
във валута	970	965	933	609	693	708	619	808	661
Социалноосигурителни фондове	-	-	-	-	287	5 755	1	9	4
в левове	-	-	-	-	287	5 755	1	9	4
Нефинансови държавни предприятия	89 629	96 143	78 807	77 977	70 992	117 555	119 472	105 167	98 405
в левове	24 612	30 709	26 262	24 119	24 386	75 315	78 185	65 942	62 421
във валута	65 017	65 434	52 545	53 858	46 606	42 240	41 287	39 225	35 984
Частни предприятия	113 564	115 431	100 033	144 736	100 083	104 104	112 214	102 131	104 757
в левове	49 342	43 333	34 387	62 800	41 310	38 567	37 932	38 632	39 487
във валута	64 222	72 098	65 646	81 936	58 773	65 537	74 282	63 499	65 270
Домакинства	13 966	14 617	14 392	15 207	14 821	23 823	17 213	14 180	14 656
в левове	5 712	5 445	5 339	6 316	5 399	14 725	8 442	5 650	5 676
във валута	8 254	9 172	9 053	8 891	9 422	9 098	8 771	8 530	8 980
Небанкови финансови предприятия	5 970	12 474	19 835	18 539	21 077	17 813	13 425	12 320	13 771

(продължава)

1.3.4. АНАЛИТИЧНА ОТЧЕТНОСТ НА ТЪРГОВСКИТЕ БАНКИ

(продължение)

(хил. лв.)

	03.2001	06.2001	09.2001	12.2001	03.2002	04.2002	05.2002	06.2002	07.2002
в левове	5 541	11 700	14 889	14 017	12 982	6 707	5 775	5 461	7 317
във валута	429	774	4 946	4 522	8 095	11 106	7 650	6 859	6 454
ЧУЖДЕСТРАННИ ПАСИВИ	966 142	814 204	842 025	986 327	938 458	963 385	978 832	990 193	1 067 186
Депозити	551 092	349 461	336 524	435 685	332 934	390 830	407 542	418 059	451 535
в левове	109 376	103 046	75 669	76 379	77 510	73 108	74 286	72 100	73 112
във валута	441 716	246 415	260 855	359 306	255 424	317 722	333 256	345 959	378 423
Кредити	236 382	208 452	210 762	265 398	269 531	237 736	220 620	216 124	226 784
в левове	-	-	2 667	2 667	2 667	-	2 667	2 667	2 667
във валута	236 382	208 452	208 095	262 731	266 864	235 069	217 953	213 457	224 117
Издадени дългови ценни книжа	-	-	-	-	10 757	-	-	-	-
във валута	-	-	-	-	10 757	-	-	-	-
Други	178 668	256 291	294 739	285 244	325 236	334 819	350 670	356 010	388 867
в левове	55	94	184	212	98	105	113	114	122
във валута	178 613	256 197	294 555	285 032	325 138	334 714	350 557	355 896	388 745
ЦЕНТРАЛНО ПРАВИТЕЛСТВО	232 010	324 744	363 998	271 308	430 398	385 599	374 919	367 643	451 438
Депозити (без набирателни сметки)	195 545	286 791	328 806	233 321	387 524	360 237	348 707	343 775	427 353
в левове	68 554	57 975	61 040	40 679	67 692	64 399	64 328	57 814	69 298
във валута	126 991	228 816	267 766	192 642	319 832	295 838	284 379	285 961	358 055
Други пасиви	36 465	37 953	35 192	37 987	42 874	25 362	26 212	23 868	24 085
в левове	30 116	31 277	29 667	32 984	37 794	20 163	20 968	19 601	19 207
във валута	6 349	6 676	5 525	5 003	5 080	5 199	5 244	4 267	4 878
ЗАДЪЛЖЕНИЯ КЪМ БНБ	1 260	402	425	296	271	284	281	279	279
Депозити	957	269	266	266	264	284	281	279	279
в левове	941	255	255	256	255	255	255	255	255
във валута	16	14	11	10	9	29	26	24	24
Кредити	294	133	159	30	7	-	-	-	-
в левове	-	-	78	-	-	-	-	-	-
във валута	294	133	81	30	7	-	-	-	-
КАПИТАЛ И РЕЗЕРВИ	1 639 513	1 470 996	1 544 669	1 637 348	1 666 441	1 656 403	1 668 156	1 688 445	1 707 426
Основен капитал	819 170	824 504	819 887	862 483	868 286	897 286	934 971	935 471	938 309
Резерви	392 327	411 547	431 702	436 544	434 646	444 902	452 409	456 995	460 409
Финансов резултат	428 016	234 945	293 080	338 321	363 509	314 215	280 776	295 979	308 708
ДРУГИ ПАСИВИ	1 722 258	1 858 096	1 754 288	1 658 334	1 821 980	1 820 955	1 785 773	1 731 493	1 840 633
Задължения към търговските банки	774 082	734 836	836 223	748 398	914 960	848 708	840 608	807 014	944 681
Депозити	372 003	436 648	506 218	483 559	610 076	518 094	555 679	494 390	625 785
в левове	205 440	217 310	245 357	228 617	206 153	215 609	230 778	155 451	184 834
във валута	166 563	219 338	260 861	254 942	403 923	302 485	324 901	338 939	440 951
Кредити	51 287	89 426	89 375	63 330	70 587	83 635	69 665	64 648	70 523
в левове	41 968	79 044	77 059	60 101	66 013	76 668	48 589	42 898	47 821
във валута	9 319	10 382	12 316	3 229	4 574	6 967	21 076	21 750	22 702
Издадени дългови ценни книжа	-	-	-	9 779	9 779	20 536	27 211	38 930	38 930
в левове	-	-	-	-	-	-	6 675	18 394	18 394
във валута	-	-	-	9 779	9 779	20 536	20 536	20 536	20 536
Други	350 792	208 762	240 630	191 730	224 518	226 443	188 053	209 046	209 443
в левове	251 612	148 864	179 882	119 261	181 608	176 254	147 249	164 378	159 215
във валута	99 180	59 898	60 748	72 469	42 910	50 189	40 804	44 668	50 228
Други неклассифицирани пасиви	948 176	1 123 260	918 065	909 936	907 020	972 247	945 165	924 479	895 952
в левове	917 475	1 086 433	875 788	872 555	854 598	920 657	897 864	879 196	847 045
във валута	30 701	36 827	42 277	37 381	52 422	51 590	47 301	45 283	48 907

Източник: ТБ.

1.3.5. ПАРИЧНА БАЗА И МЕХАНИЗЪМ НА ПАРИЧНОТО ПРЕДЛАГАНЕ

(хил. лв.)

	03.2001	06.2001	09.2001	12.2001	03.2002	04.2002	05.2002	06.2002	07.2002
Валутен курс: лева за 1 щ. д.	2.21448	2.30640	2.14197	2.21926	2.24190	2.17121	2.08355	1.96073	1.99921
лева за 1 евро	1.95583	1.95583	1.95583	1.95583	1.95583	1.95583	1.95583	1.95583	1.95583
ПАРИЧНИ АГРЕГАТИ									
Парична база	2 928 006	3 085 228	3 366 804	4 032 531	3 793 988	3 923 574	3 601 534	3 692 025	3 656 769
Пари извън банките	2 225 489	2 427 521	2 601 799	3 081 023	2 855 198	2 873 216	2 780 959	2 828 354	2 900 271
Банкови резерви	702 517	657 707	765 005	951 508	938 790	1 050 358	820 575	863 671	756 498
Паричен агрегат М1	4 010 865	4 039 231	4 275 149	4 883 842	4 594 178	4 602 867	4 474 800	4 402 891	4 588 952
Паричен агрегат М2	9 977 405	10 208 172	10 887 302	12 100 796	12 088 061	12 136 009	11 902 613	11 875 691	12 243 453
Паричен агрегат М3	10 401 130	10 651 700	11 318 539	12 600 142	12 503 056	12 631 262	12 358 621	12 335 272	12 695 748
Депозити*	8 175 641	8 224 179	8 716 740	9 519 119	9 647 858	9 758 046	9 577 662	9 506 918	9 795 477
МУЛТИПЛИКАТОРИ НА ПАРИЧНОТО ОБРАЩЕНИЕ									
Общ паричен мултипликатор (М3/парична база)	3.55	3.45	3.36	3.12	3.30	3.22	3.43	3.34	3.47
Мултипликатор М2 (М2/парична база)	3.41	3.31	3.23	3.00	3.19	3.09	3.30	3.22	3.35
Мултипликатор М1 (М1/парична база)	1.37	1.31	1.27	1.21	1.21	1.17	1.24	1.19	1.25
Пари извън банките/депозити (%)	27	30	30	32	30	29	29	30	30
Банкови резерви/депозити (%)	9	8	9	10	10	11	9	9	8
ИЗМЕНЕНИЕ НА М3 (ЗА МЕСЕЦА) ПО ФАКТОРИ**									
ИЗМЕНЕНИЕ НА М3 (ЗА МЕСЕЦА) ПО ФАКТОРИ**	124 273	277 031	211 356	927 090	-13 830	128 206	-272 641	-23 349	360 476
- от изменение на паричния мултипликатор	-72 424	334 836	-223 850	-958 705	-6 244	-288 974	832 435	-325 685	482 879
- от изменение на паричната база	198 094	-55 998	444 157	2 054 533	-7 590	427 050	-1 036 752	310 519	-117 792
- от изменение на мултипликатора и паричната база	-1 396	-1 807	-8 951	-168 738	4	-9 870	-68 325	-8 183	-4 611
ИЗТОЧНИЦИ НА ПАРИЧНАТА БАЗА									
Чуждестранни активи (нето)	4 163 185	4 297 928	4 245 903	5 484 872	4 790 795	5 150 010	5 382 687	5 830 959	5 892 914
Вземания от централното правителство (нето)	941 326	452 147	1 020 398	534 890	957 749	603 760	132 491	-195 083	-155 889
Вземания от ТБ	124 788	99 286	99 048	70 795	46 902	46 967	46 920	46 921	46 917
Други позиции (нето)	-2 301 293	-1 764 133	-1 998 545	-2 058 026	-2 001 458	-1 877 163	-1 960 564	-1 990 772	-2 127 173

* Включват се и издадени дългови ценни книжа и получени кредити.

** Спрямо предходния месец.

Източник: БНБ и ТБ.

1.3.6. ЧУЖДЕСТРАННИ АКТИВИ И ПАСИВИ НА БНБ

(хил. лв.)

	03.2001	06.2001	09.2001	12.2001	03.2002	04.2002	05.2002	06.2002	07.2002
Валутен курс: лева за 1 ш. д.	2.21448	2.30640	2.14197	2.21926	2.24190	2.17121	2.08355	1.96073	1.99921
лева за 1 евро	1.95583	1.95583	1.95583	1.95583	1.95583	1.95583	1.95583	1.95583	1.95583
ЧУЖДЕСТРАННИ АКТИВИ НА БНБ	7 011 287	7 210 332	6 866 654	7 950 504	7 201 081	7 432 655	7 551 141	7 913 190	8 039 127
Международни резерви	6 820 044	7 010 737	6 683 432	7 945 598	7 196 171	7 427 764	7 546 277	7 908 362	8 034 284
Каса	18 942	22 425	45 575	157 867	20 829	17 938	8 007	9 169	17 974
Резервна позиция в МВФ	91 405	94 067	90 502	91 339	91 624	90 221	88 204	85 508	86 663
Притежавани СПТ	203 972	284 751	67 673	5 009	105 766	95 655	15 754	47 989	84 158
Монетарно злато	642 059	642 506	642 676	642 607	641 612	641 576	641 101	640 963	640 963
Монетарно злато в трезора на БНБ	515 611	515 611	515 611	515 611	515 611	256 523	256 522	256 522	256 522
Монетарно злато, депозирано при нерезидентни банки	126 448	126 895	127 065	126 996	126 001	385 053	384 579	384 441	384 441
Вземания от нерезидентни банки	1 846 838	1 006 044	1 355 543	1 548 663	1 019 817	1 540 880	1 284 916	1 391 267	1 287 695
Депозити	1 782 587	934 580	1 293 200	1 490 334	908 951	1 434 874	1 162 173	1 252 799	1 181 629
Безсрочни	301 466	423 239	638 905	274 841	179 871	345 905	211 683	233 310	162 745
Срочни	1 481 121	511 341	654 295	1 215 493	729 080	1 088 969	950 490	1 019 489	1 018 884
Други	64 251	71 464	62 343	58 329	110 866	106 006	122 743	138 468	106 066
Вземания от нерезидентни правителства	4 016 828	4 960 944	4 481 463	5 500 113	5 316 523	5 041 494	5 508 295	5 733 466	5 916 831
Ценни книжа, различни от акции	4 016 828	4 960 944	4 481 463	5 500 113	5 316 523	5 041 494	5 508 295	5 733 466	5 916 831
Други чуждестранни активи	191 243	199 595	183 222	4 906	4 910	4 891	4 864	4 828	4 843
Вземания от нерезидентни правителства	191 233	199 585	183 212	4 896	4 900	4 881	4 854	4 818	4 833
Ценни книжа, различни от акции	184 481	190 732	176 492	-	-	-	-	-	-
Акции и други форми на собственост	4 898	4 934	4 885	4 896	4 900	4 881	4 854	4 818	4 833
Други	1 854	3 919	1 835	-	-	-	-	-	-
Вземания от други нерезиденти	10	10	10	10	10	10	10	10	10
Акции и други форми на собственост	10	10	10	10	10	10	10	10	10
ЧУЖДЕСТРАННИ ПАСИВИ НА БНБ	2 848 102	2 912 404	2 620 751	2 465 632	2 410 286	2 282 645	2 168 454	2 082 231	2 146 213
Задължения към нерезидентни правителства	2 848 102	2 912 404	2 620 751	2 465 632	2 410 286	2 282 645	2 168 454	2 082 231	2 146 213
Задължения към МВФ	2 848 102	2 912 404	2 620 751	2 465 632	2 410 286	2 282 645	2 168 454	2 082 231	2 146 213
Кредити	2 841 855	2 906 462	2 615 155	2 460 516	2 405 339	2 277 452	2 163 808	2 077 380	2 141 143
Други	6 247	5 942	5 596	5 116	4 947	5 193	4 646	4 851	5 070
в левове	4 545	4 391	4 391	4 391	4 391	4 391	4 405	4 405	4 405
във валута	1 702	1 551	1 205	725	556	802	241	446	665

Източник: БНБ.

1.3.7. ЧУЖДЕСТРАННИ АКТИВИ И ПАСИВИ НА ТЪРГОВСКИТЕ БАНКИ

(хил. лв.)

	03.2001	06.2001	09.2001	12.2001	03.2002	04.2002	05.2002	06.2002	07.2002
Валутен курс: лева за 1 щ. д.	2.21448	2.30640	2.14197	2.21926	2.24190	2.17121	2.08355	1.96073	1.99921
лева за 1 евро	1.95583	1.95583	1.95583	1.95583	1.95583	1.95583	1.95583	1.95583	1.95583
ЧУЖДЕСТРАННИ АКТИВИ НА ТБ	4 848 312	4 832 728	4 639 938	4 702 726	4 751 551	4 205 397	4 012 368	3 727 932	3 994 161
Вземания от нерезидентни банки	4 343 253	4 507 294	4 166 364	4 168 649	3 974 333	3 470 901	3 280 817	3 088 290	3 436 447
Каса	157 826	164 034	181 037	410 176	217 154	199 073	192 643	208 222	247 897
Депозити	4 061 802	4 212 144	3 855 927	3 615 701	3 644 566	3 158 982	2 927 770	2 743 204	2 967 845
Безсрочни	270 017	226 135	158 609	227 035	243 799	209 766	161 959	189 500	232 021
Срочни	3 780 059	3 958 199	3 668 851	3 350 818	3 376 365	2 882 928	2 701 397	2 500 205	2 681 836
Блокирани	11 726	27 810	28 467	37 848	24 402	66 288	64 414	53 499	53 988
Кредити	2 465	2 615	1	-	693	671	18 976	18 938	18 689
Ценни книжа, различни от акции	95 059	74 861	112 459	116 134	85 134	95 796	110 640	90 899	145 265
Акции и други форми на собственост	25	-	-	183	2 360	179	172	162	4 226
Други	26 076	53 640	16 940	26 455	24 426	16 200	30 616	26 865	52 525
в левове	-	-	-	61	61	61	61	61	-
във валута	26 076	53 640	16 940	26 394	24 365	16 139	30 555	26 804	52 525
Вземания от нерезидентни правителства	123 987	127 414	345 976	389 615	661 765	635 208	635 824	547 157	461 172
Ценни книжа, различни от акции	123 987	127 414	345 976	389 615	661 765	635 208	635 824	547 157	461 172
Вземания от други нерезиденти	381 072	198 020	127 598	144 462	115 453	99 288	95 727	92 485	96 542
Кредити	39 973	30 060	39 884	45 960	35 811	35 434	32 496	29 522	33 524
в левове	5 020	4 868	17 649	18 245	17 951	17 197	16 878	16 959	17 359
във валута	34 953	25 192	22 235	27 715	17 860	18 237	15 618	12 563	16 165
Ценни книжа, различни от акции	330 449	160 800	79 957	88 234	67 027	54 101	51 634	53 367	51 340
във валута	320 899	151 552	79 957	88 234	67 027	54 101	51 634	53 367	51 340
Акции и други форми на собственост	909	918	99	99	105	105	108	105	108
Други	9 741	6 242	7 658	10 169	12 510	9 648	11 489	9 491	11 570
в левове	10	12	58	33	33	19	10	15	16
във валута	9 731	6 230	7 600	10 136	12 477	9 629	11 479	9 476	11 554
ЧУЖДЕСТРАННИ ПАСИВИ НА ТБ	966 142	814 204	842 025	986 327	938 458	963 385	978 832	990 193	1 067 186
Задължения към нерезидентни банки	697 058	531 911	554 916	672 338	643 683	676 396	673 153	680 927	746 989
Депозити	348 765	136 017	115 333	196 852	113 367	174 805	170 772	174 415	198 244
в левове	67 011	55 003	50 715	48 534	51 754	49 724	45 891	44 105	45 578
Безсрочни	66 506	55 003	50 715	48 534	51 754	49 724	45 891	44 105	45 578
във валута	281 754	81 014	64 618	148 318	61 613	125 081	124 881	130 310	152 666
Безсрочни	183 358	19 998	26 165	29 953	26 467	55 401	44 545	23 112	20 491
Срочни	98 396	61 016	38 453	118 245	35 146	69 680	80 336	107 198	132 175
Блокирани	-	-	-	120	-	-	-	-	-
Кредити	175 661	145 319	149 283	192 791	195 781	168 016	153 116	151 725	161 412
във валута	175 661	145 319	149 283	192 791	195 781	168 016	153 116	151 725	161 412
Издадени дългови ценни книжа	-	-	-	-	10 757	-	-	-	-
във валута	-	-	-	-	10 757	-	-	-	-
Други	172 632	250 575	290 300	282 695	323 778	333 575	349 265	354 787	387 333
във валута	172 631	250 575	290 300	282 695	323 778	333 575	349 265	354 787	387 333
Задължения към други нерезиденти	269 084	282 293	287 109	313 989	294 775	286 989	305 679	309 266	320 197
Депозити	202 327	213 444	221 191	238 833	219 567	216 025	236 770	243 644	253 291
в левове	52 788	54 393	30 923	32 277	34 901	32 633	33 825	31 575	32 340
Безсрочни	25 972	23 397	15 424	16 806	19 615	17 254	18 212	17 766	17 300
Срочни	10 318	14 569	11 139	11 291	11 073	11 202	11 440	9 633	10 858
Блокирани	16 498	16 427	4 360	4 180	4 213	4 177	4 173	4 176	4 182
във валута	149 539	159 051	190 268	206 556	184 666	183 392	202 945	212 069	220 951
Безсрочни	85 059	100 310	97 701	110 785	92 850	86 644	90 349	90 474	94 878
Срочни	62 987	55 591	59 028	62 017	85 799	89 003	103 881	116 004	116 938
Блокирани	1 493	3 150	33 539	33 754	6 017	7 745	8 715	5 591	9 135
Кредити	60 721	63 133	61 479	72 607	73 750	69 720	67 504	64 399	65 372
в левове	-	-	2 667	2 667	2 667	2 667	2 667	2 667	2 667
във валута	60 721	63 133	58 812	69 940	71 083	67 053	64 837	61 732	62 705
Други	6 036	5 716	4 439	2 549	1 458	1 244	1 405	1 223	1 534
в левове	54	94	184	212	98	105	113	114	122
във валута	5 982	5 622	4 255	2 337	1 360	1 139	1 292	1 109	1 412

Източник: ТБ.

1.3.8. ЗАДЪЛЖЕНИЯ НА БНБ КЪМ ПРАВИТЕЛСТВЕНИЯ СЕКТОР

(хил. лв.)

	03.2001	06.2001	09.2001	12.2001	03.2002	04.2002	05.2002	06.2002	07.2002
Валутен курс: лева за 1 щ. д.	2.21448	2.30640	2.14197	2.21926	2.24190	2.17121	2.08355	1.96073	1.99921
лева за 1 евро	1.95583	1.95583	1.95583	1.95583	1.95583	1.95583	1.95583	1.95583	1.95583
ЗАДЪЛЖЕНИЯ КЪМ ПРАВИТЕЛСТВЕНИЯ СЕКТОР	2 332 352	2 929 586	2 144 827	2 573 339	2 110 748	2 364 960	2 810 581	3 022 581	3 069 419
в левове	1 199 579	1 454 549	1 430 409	1 435 158	1 084 456	1 173 720	1 412 672	1 506 415	1 738 240
във валута	1 132 773	1 475 037	714 418	1 138 181	1 026 292	1 191 240	1 397 909	1 516 166	1 331 179
Задължения към централното правителство	1 686 686	2 242 578	1 420 710	1 779 680	1 330 994	1 566 862	1 947 764	2 191 463	2 214 939
Депозити	1 680 292	2 233 511	1 413 438	1 777 998	1 329 832	1 566 099	1 946 524	2 186 702	2 214 008
в левове	556 941	769 527	702 308	642 777	307 256	377 201	551 510	676 524	884 892
Безсрочни	398 587	303 600	231 682	15 212	44 705	116 359	286 153	408 299	518 631
Срочни	93 029	400 000	400 000	570 000	250 000	250 000	250 000	250 000	350 000
Блокирани	65 325	65 927	70 626	57 565	12 551	10 842	15 357	18 225	16 261
в т. ч. набирателни сметки, включени в паричната маса	65 324	65 560	70 626	57 562	12 551	10 842	15 357	18 225	16 236
във валута	1 123 351	1 463 984	711 130	1 135 221	1 022 576	1 188 898	1 395 014	1 510 178	1 329 116
Безсрочни	458 084	191 535	165 781	134 116	153 136	284 073	526 171	241 433	148 296
Срочни	651 603	1 258 709	532 856	991 606	862 521	862 521	862 521	1 242 927	1 152 623
Блокирани	13 664	13 740	12 493	9 499	6 919	42 304	6 322	25 818	28 197
в т. ч. набирателни сметки, включени в паричната маса	13 664	13 740	12 493	9 499	6 919	42 304	6 322	25 818	28 197
Други задължения	6 394	9 067	7 272	1 682	1 162	763	1 240	4 761	931
в левове	9	1 840	6 287	286	29	77	29	29	101
във валута	6 385	7 227	985	1 396	1 133	686	1 211	4 732	830
Задължения към социалноосигурителни фондове	645 666	687 008	724 117	793 659	779 754	798 098	862 817	831 118	854 480
Депозити, включени в паричната маса	645 666	687 008	724 117	793 659	779 754	798 098	862 817	831 118	854 480
в левове	642 629	683 182	721 814	792 095	777 171	796 442	861 133	829 862	853 247
Безсрочни	321 738	58 997	96 675	147 412	126 740	140 991	200 737	70 091	91 077
Срочни	283 720	602 284	608 986	631 355	628 041	629 553	631 002	731 521	733 541
Блокирани	37 171	21 901	16 153	13 328	22 390	25 898	29 394	28 250	28 629
в т. ч. набирателни сметки	37 171	21 901	16 153	13 328	22 390	25 898	29 394	28 250	28 629
във валута	3 037	3 826	2 303	1 564	2 583	1 656	1 684	1 256	1 233
Безсрочни	3 037	3 826	2 303	1 564	2 583	1 656	1 684	1 256	1 233

Източник: БНБ.

1.3.9. ЗАДЪЛЖЕНИЯ НА ТЪРГОВСКИТЕ БАНКИ КЪМ ПРАВИТЕЛСТВЕНИЯ СЕКТОР

(хил. лв.)

	03.2001	06.2001	09.2001	12.2001	03.2002	04.2002	05.2002	06.2002	07.2002
Валутен курс: лева за 1 щ. д.	2.21448	2.30640	2.14197	2.21926	2.24190	2.17121	2.08355	1.96073	1.99921
лева за 1 евро	1.95583	1.95583	1.95583	1.95583	1.95583	1.95583	1.95583	1.95583	1.95583
ЗАДЪЛЖЕНИЯ КЪМ ПРАВИТЕЛСТВЕНИЯ СЕКТОР	477 739	582 162	622 985	466 874	674 578	732 636	633 627	628 981	718 432
в левове	303 333	314 232	329 153	237 971	297 942	376 353	305 732	304 994	322 569
във валута	174 406	267 930	293 832	228 903	376 636	356 283	327 895	323 987	395 863
Задължения към централното правителство	299 479	396 517	443 678	357 864	520 013	479 143	466 387	460 734	547 526
Депозити	263 014	358 564	408 486	319 877	477 139	453 781	440 175	436 866	523 441
в левове	118 061	110 513	121 851	108 347	138 287	139 589	137 986	133 031	147 890
Безсрочни	66 473	52 490	51 016	20 879	28 839	27 398	25 824	24 234	36 618
Срочни	731	3 540	8 706	18 747	37 768	35 601	37 211	32 453	31 800
Блокирани	50 857	54 483	62 129	68 721	71 680	76 590	74 951	76 344	79 472
в т. ч. набирателни сметки, включени в паричната маса	49 507	52 538	60 811	67 668	70 595	75 190	73 658	75 217	78 592
във валута	144 953	248 051	286 635	211 530	338 852	314 192	302 189	303 835	375 551
Безсрочни	92 608	73 038	59 292	47 349	175 328	113 254	39 795	23 506	124 118
Срочни	34 331	155 689	208 419	145 235	141 854	135 615	168 533	199 212	169 937
Блокирани	18 014	19 324	18 924	18 946	21 670	65 323	93 861	81 117	81 496
в т. ч. набирателни сметки, включени в паричната маса	17 962	19 235	18 869	18 888	19 020	18 354	17 810	17 874	17 496
Други задължения	36 465	37 953	35 192	37 987	42 874	25 362	26 212	23 868	24 085
в левове	30 116	31 277	29 667	32 984	37 794	20 163	20 968	19 601	19 207
във валута	6 349	6 676	5 525	5 003	5 080	5 199	5 244	4 267	4 878
Задължения към местното правителство	162 653	164 411	148 518	97 937	133 531	179 911	146 658	149 239	152 206
Депозити, включени в паричната маса	162 653	164 411	148 518	97 937	133 531	179 911	146 658	149 239	152 206
в левове	139 549	151 208	146 846	96 599	111 394	153 441	136 249	143 195	146 929
Безсрочни	118 323	124 628	117 289	71 282	82 080	119 671	100 272	106 986	105 674
Срочни	8 701	12 774	14 286	10 900	12 251	15 067	16 825	17 051	21 283
Блокирани	12 525	13 806	15 271	14 417	17 063	18 703	19 152	19 158	19 972
в т. ч. набирателни сметки	12 516	13 703	15 032	14 353	16 990	18 639	19 091	18 993	19 925
във валута	23 104	13 203	1 672	1 338	22 137	26 470	10 409	6 044	5 277
Безсрочни	823	686	714	725	6 421	5 981	9 784	5 230	4 610
Срочни	21 311	11 552	25	4	15 023	19 781	6	6	6
Блокирани	970	965	933	609	693	708	619	808	661
в т. ч. набирателни сметки	762	766	738	552	638	633	587	508	488
Задължения към социалноосигурителни фондове	15 607	21 234	30 789	11 073	21 034	73 582	20 582	19 008	18 700
Депозити, включени в паричната маса	15 607	21 234	30 789	11 073	21 034	73 582	20 582	19 008	18 700
в левове	15 607	21 234	30 789	41	10 467	63 160	10 529	9 167	8 543
Безсрочни	15 607	21 234	30 789	41	10 169	57 348	10 528	9 158	8 539
Срочни	-	-	-	-	11	57	-	-	-
Блокирани	-	-	-	-	287	5 755	1	9	4
в т. ч. набирателни сметки	-	-	-	-	287	5 755	-	9	3
във валута	-	-	-	11 032	10 567	10 422	10 053	9 841	10 157
Безсрочни	-	-	-	11 032	1 194	1 010	925	946	1 069
Срочни	-	-	-	-	9 373	9 412	9 128	8 895	9 088

Източник: ТБ.

1.3.10. КРЕДИТИ НА НЕПРАВИТЕЛСТВЕНИЯ СЕКТОР

(хил. лв.)

	03.2001	06.2001	09.2001	12.2001	03.2002	04.2002	05.2002	06.2002	07.2002
Валутен курс: лева за 1 ш. д.	2.21448	2.30640	2.14197	2.21926	2.24190	2.17121	2.08355	1.96073	1.99921
лева за 1 евро	1.95583	1.95583	1.95583	1.95583	1.95583	1.95583	1.95583	1.95583	1.95583
ВЗЕМАНИЯ ПО КРЕДИТИ ОТ НЕПРАВИТЕЛСТВЕНИЯ СЕКТОР	3 408 184	3 691 882	3 942 234	4 374 627	4 552 367	4 736 963	4 857 929	4 971 905	5 256 205
в левове	2 194 844	2 388 945	2 658 678	2 799 874	2 854 022	2 939 746	2 964 199	3 047 420	3 135 717
във валута	1 213 340	1 302 937	1 283 556	1 574 753	1 698 345	1 797 217	1 893 730	1 924 485	2 120 488
Кредити на нефинансови държавни предприятия	159 861	168 971	157 534	169 764	180 510	225 524	222 297	211 154	211 675
в левове	75 338	94 868	93 783	90 099	115 977	134 459	136 998	135 590	139 058
Краткосрочни	68 379	63 589	54 559	50 435	78 657	94 672	98 489	92 975	95 391
Овърдрафт	9 623	8 697	18 042	13 860	6 777	23 412	24 029	27 620	34 593
Кредити	58 756	54 892	36 517	36 575	71 880	71 260	74 460	65 355	60 798
Редовни	56 712	52 974	33 769	35 083	70 600	69 910	72 987	64 585	59 872
Просрочени	2 044	1 918	2 748	1 492	1 280	1 350	1 473	770	926
Дългосрочни	6 959	31 279	39 224	39 664	37 320	39 787	38 509	42 615	43 667
Редовни	5 326	29 858	37 691	38 377	35 910	38 610	37 336	38 683	39 754
Просрочени*	1 633	1 421	1 533	1 287	1 410	1 177	1 173	3 932	3 913
във валута	84 523	74 103	63 751	79 665	64 533	91 065	85 299	75 564	72 617
Краткосрочни	29 473	23 835	20 313	48 668	37 623	65 720	62 189	57 552	55 461
Овърдрафт	2 127	819	634	10 559	10 226	11 213	11 232	11 130	11 855
Кредити	27 346	23 016	19 679	38 109	27 397	54 507	50 957	46 422	43 606
Редовни	16 615	11 867	9 278	31 504	21 388	48 688	45 373	41 167	38 248
Просрочени	10 731	11 149	10 401	6 605	6 009	5 819	5 584	5 255	5 358
Дългосрочни	55 050	50 268	43 438	30 997	26 910	25 345	23 110	18 012	17 156
Редовни	38 800	33 546	28 569	25 745	24 315	22 831	20 696	17 940	17 128
Просрочени*	16 250	16 722	14 869	5 252	2 595	2 514	2 414	72	28
Кредити на частни предприятия	2 605 102	2 773 426	2 960 418	3 320 726	3 451 348	3 558 339	3 656 052	3 745 966	3 987 716
в левове	1 504 176	1 579 838	1 779 036	1 871 573	1 857 868	1 899 014	1 897 754	1 943 005	1 989 126
Краткосрочни	1 088 796	1 144 024	1 302 151	1 358 528	1 330 765	1 361 353	1 356 098	1 389 092	1 421 655
Овърдрафт	276 193	281 740	256 419	290 336	266 920	333 493	316 083	319 469	300 953
Кредити	812 603	862 284	1 045 732	1 068 192	1 063 845	1 027 860	1 040 015	1 069 623	1 120 702
Редовни	775 240	822 254	1 005 925	1 023 227	1 023 205	987 490	1 000 146	1 028 512	1 080 268
Просрочени	37 363	40 030	39 807	44 965	40 640	40 370	39 869	41 111	40 434
Дългосрочни	415 380	435 814	476 885	513 045	527 103	537 661	541 656	553 913	567 471
Редовни	344 304	366 736	402 759	435 436	448 379	462 251	466 082	479 128	491 818
Просрочени*	71 076	69 078	74 126	77 609	78 724	75 410	75 574	74 785	75 653
във валута	1 100 926	1 193 588	1 181 382	1 449 153	1 593 480	1 659 325	1 758 298	1 802 961	1 998 590
Краткосрочни	645 403	703 733	691 697	819 581	905 336	943 867	1 002 034	1 007 100	1 116 175
Овърдрафт	137 893	188 962	207 247	182 568	219 419	237 320	258 990	264 446	268 805
Кредити	507 510	514 771	484 450	637 013	685 917	706 547	743 044	742 654	847 370
Редовни	459 048	471 980	435 683	607 032	655 422	676 892	716 693	719 712	822 277
Просрочени	48 462	42 791	48 767	29 981	30 495	29 655	26 351	22 942	25 093
Дългосрочни	455 523	489 855	489 685	629 572	688 144	715 458	756 264	795 861	882 415
Редовни	390 016	412 973	426 452	570 571	645 270	673 815	715 251	757 878	842 637
Просрочени*	65 507	76 882	63 233	59 001	42 874	41 643	41 013	37 983	39 778
Кредити на домакинства	631 141	731 756	804 253	861 765	900 932	933 388	955 478	993 405	1 035 501
в левове	613 505	709 340	777 651	830 073	865 050	895 134	917 697	954 930	992 580
Краткосрочни кредити	24 243	28 499	33 601	39 614	46 097	47 552	51 684	54 935	49 293
Овърдрафт	1 176	1 803	3 581	3 782	5 455	5 160	7 062	7 549	8 521
Кредити	23 067	26 696	30 020	35 832	40 642	42 392	44 622	47 386	40 772
Редовни	22 838	26 449	29 637	35 061	40 259	42 029	44 315	47 053	40 433
Потребителски	22 838	26 449	29 637	35 061	40 259	42 029	44 315	47 053	40 433
Просрочени	229	247	383	771	383	363	307	333	339
Потребителски	229	247	383	771	383	363	307	333	339
Дългосрочни кредити	589 262	680 841	744 050	790 459	818 953	847 582	866 013	899 995	943 287
Редовни	583 198	672 377	734 633	779 856	809 471	836 305	859 107	892 971	936 469
Потребителски	481 958	559 653	611 117	648 496	676 322	701 532	721 991	750 505	785 724
Жилищни	101 240	112 724	123 516	131 360	133 149	134 773	137 116	142 466	150 745

(продължава)

1.3.10. КРЕДИТИ НА НЕПРАВИТЕЛСТВЕНИЯ СЕКТОР

(продължение)

(хил. лв.)

	03.2001	06.2001	09.2001	12.2001	03.2002	04.2002	05.2002	06.2002	07.2002
Просрочени*	6 064	8 464	9 417	10 603	9 482	11 277	6 906	7 024	6 818
Потребителски	5 865	8 140	9 079	10 160	9 000	10 866	6 444	6 483	6 212
Жилищни	199	324	338	443	482	411	462	541	606
във валута	17 636	22 416	26 602	31 692	35 882	38 254	37 781	38 475	42 921
Краткосрочни кредити	1 562	2 204	2 962	2 667	3 347	3 885	3 681	4 050	3 806
Овърдрафт	217	269	341	336	357	317	261	204	277
Кредити	1 345	1 935	2 621	2 331	2 990	3 568	3 420	3 846	3 529
Редовни	1 337	1 709	1 832	1 469	2 119	2 724	2 601	3 069	2 746
Потребителски	1 337	1 709	1 832	1 469	2 119	2 724	2 601	3 069	2 746
Просрочени	8	226	789	862	871	844	819	777	783
Потребителски	8	226	789	862	871	844	819	777	783
Дългосрочни кредити	16 074	20 212	23 640	29 025	32 535	34 369	34 100	34 425	39 115
Редовни	13 319	17 604	21 544	26 758	30 104	31 969	31 736	32 094	36 768
Потребителски	13 319	17 604	20 742	25 407	28 528	30 160	29 793	29 759	32 775
Жилищни	-	-	802	1 351	1 576	1 809	1 943	2 335	3 993
Просрочени*	2 755	2 608	2 096	2 267	2 431	2 400	2 364	2 331	2 347
Потребителски	2 755	2 608	2 096	2 267	2 431	2 400	2 364	2 331	2 346
Жилищни	-	-	-	-	-	-	-	-	1
Кредити на небанкови финансови предприятия	12 080	17 729	20 029	22 372	19 577	19 712	24 102	21 380	21 313
в левове	1 825	4 899	8 208	8 129	15 127	11 139	11 750	13 895	14 953
Краткосрочни	1 535	4 509	7 826	7 621	14 618	10 630	11 241	13 386	14 442
Овърдрафт	166	1 069	2 107	2	-	-	10	-	-
Кредити	1 369	3 440	5 719	7 619	14 618	10 630	11 231	13 386	14 442
Редовни	1 369	3 440	5 719	7 619	14 618	10 630	11 231	13 386	14 442
Дългосрочни	290	390	382	508	509	509	509	509	511
Просрочени*	290	390	382	508	509	509	509	509	511
във валута	10 255	12 830	11 821	14 243	4 450	8 573	12 352	7 485	6 360
Краткосрочни	5 142	6 614	6 047	8 261	3 583	8 572	12 351	7 484	6 359
Овърдрафт	1	-	-	17	7	7	-	4	9
Кредити	5 141	6 614	6 047	8 244	3 576	8 565	12 351	7 480	6 350
Редовни	669	2 093	1 849	3 894	3 576	8 565	12 351	7 480	6 350
Просрочени	4 472	4 521	4 198	4 350	-	-	-	-	-
Дългосрочни	5 113	6 216	5 774	5 982	867	1	1	1	1
Просрочени*	5 113	6 216	5 774	5 982	867	1	1	1	1

* В обхвата са включени съдебните вземания по кредити.

Източник: ТБ.

1.3.11. ПРИТЕЖАВАНИ ДЪЛГОВИ ЦЕННИ КНИЖА, ИЗДАДЕНИ ОТ ЦЕНТРАЛНОТО ПРАВИТЕЛСТВО

(хил. лв.)

	03.2001	06.2001	09.2001	12.2001	03.2002	04.2002	05.2002	06.2002	07.2002
Валутен курс: лева за 1 ш. д.	2.21448	2.30640	2.14197	2.21926	2.24190	2.17121	2.08355	1.96073	1.99921
лева за 1 евро	1.95583	1.95583	1.95583	1.95583	1.95583	1.95583	1.95583	1.95583	1.95583
Държани ценни книжа, издадени от централното правителство	1 077 328	1 096 279	1 134 366	1 336 437	1 462 279	1 691 560	1 705 432	1 786 084	1 786 355
в левове	789 610	805 117	843 396	906 731	995 076	1 006 181	987 448	1 047 253	1 045 162
ДЦК, емитирани по Наредба № 5	744 498	760 036	803 856	872 546	960 913	971 275	955 690	1 016 514	1 014 433
Краткосрочни	112 645	122 681	116 471	116 148	102 692	111 191	84 719	100 067	90 004
Средносрочни	631 853	637 355	687 385	742 940	720 407	685 865	682 417	696 579	681 018
Дългосрочни	-	-	-	13 458	137 814	174 219	188 554	219 868	243 411
Други	45 112	45 081	39 540	34 185	34 163	34 906	31 758	30 739	30 729
Дългосрочни	45 112	45 081	39 540	34 185	34 163	34 906	31 758	30 739	30 729
във валута	287 718	291 162	290 970	429 706	467 203	685 379	717 984	738 831	741 193
Еврооблигации	-	-	-	75 960	109 065	351 506	377 640	402 819	391 952
Дългосрочни	-	-	-	75 960	109 065	351 506	377 640	402 819	391 952
Брейдиоблигации	23 820	23 327	22 371	16 434	38 642	21 363	31 229	47 916	53 191
Дългосрочни	23 820	23 327	22 371	16 434	38 642	21 363	31 229	47 916	53 191
Други	263 898	267 835	268 599	337 312	319 496	312 510	309 115	288 096	296 050
Дългосрочни	252 169	267 835	268 599	337 312	319 496	312 510	309 115	288 096	296 050

Краткосрочните ДЦК са със срок на изплащане до 1 година включително.
Средносрочните ДЦК са със срок на изплащане от 1 до 5 години включително.
Дългосрочните ДЦК са със срок на изплащане над 5 години.

Източник: ТБ.

1.3.12. МЕМОРАНДУМ КЪМ АНАЛИТИЧНАТА ОТЧЕТНОСТ НА БНБ

(хил. лв.)

	12.2001	03.2002	04.2002	05.2002	06.2002	07.2002
АКТИВИ						
Други вземания, в т. ч. начислени лихви	58 329	110 866	105 325	122 743	138 455	106 053
във валута	58 329	110 866	105 325	122 743	138 455	106 053
Нерезиденти	58 329	110 866	105 325	122 743	138 455	106 053
Други вземания, в т. ч. просрочени лихви ¹	34 299	19 460	19 460	19 460	19 460	19 460
в левове	32 252	17 413	17 413	17 413	17 413	17 413
Търговски банки	32 252	17 413	17 413	17 413	17 413	17 413
във валута	2 047	2 047	2 047	2 047	2 047	2 047
Търговски банки	2 047	2 047	2 047	2 047	2 047	2 047
ПАСИВИ						
Срочни депозити, в т. ч. начислени лихви	1 377	4 070	5 698	7 160	1 737	3 885
в левове	1 355	4 041	5 553	7 002	1 521	3 541
Социалноосигурителни фондове	1 355	4 041	5 553	7 002	1 521	3 541
във валута	22	29	145	158	216	344
Нефинансови държавни предприятия	22	29	145	158	216	344
Други пасиви, в т. ч. начислени лихви	1 532	806	1 273	487	748	1 022
в левове	286	29	77	29	29	101
Централно правителство	286	29	77	29	29	101
във валута	1 246	777	1 196	458	719	921
Централно правителство	521	221	394	217	273	256
Нерезиденти (МВФ)	725	556	802	241	446	665
Други пасиви, в т. ч. специфични провизии ²	70 782	46 890	46 890	46 890	46 890	46 890
Провизии по балансови позиции	70 782	46 890	46 890	46 890	46 890	46 890
Търговски банки	70 782	46 890	46 890	46 890	46 890	46 890
Други пасиви, в т. ч. амортизации	62 048	18 668	19 179	19 671	20 187	20 595

¹ Отнася се за всички лихви, чието плащане е просрочено.

² Включва специфичните провизии съгласно Наредба № 9 на БНБ.

Източник: БНБ.

1.3.13. МЕМОРАНДУМ КЪМ АНАЛИТИЧНАТА ОТЧЕТНОСТ НА ТЪРГОВСКИТЕ БАНКИ

(хил. лв.)

	12.2001	03.2002	04.2002	05.2002	06.2002	07.2002
АКТИВИ						
Други вземания, в т. ч. начислени лихви	68 103	73 508	59 367	72 715	76 836	63 982
в левове	35 858	39 330	29 418	34 903	41 677	29 888
Търговски банки	2 381	2 526	1 812	2 495	3 343	2 176
Централно правителство	16 204	15 438	10 387	13 669	18 078	11 158
Местно правителство	-	-	-	1	2	1
Нефинансови държавни предприятия	298	206	212	227	193	240
Частни предприятия	5 607	7 600	6 098	7 238	7 523	6 300
Домакинства	11 324	13 534	10 890	11 250	12 505	9 989
Небанкови финансови институции	23	7	8	13	19	12
Нерезиденти	21	19	11	10	14	12
във валута	32 245	34 178	29 949	37 812	35 159	34 094
Търговски банки	2 088	2 347	2 882	4 345	5 367	5 455
Централно правителство	3 730	2 294	3 282	5 698	8 144	6 818
Местно правителство	1 324	1 997	2 096	3 391	-	-
Нефинансови държавни предприятия	24	49	110	137	101	116
Частни предприятия	4 073	5 737	5 668	6 156	6 313	6 220
Домакинства	21	33	65	91	108	129
Небанкови финансови институции	12	14	20	34	6	9
Нерезиденти	20 973	21 707	15 826	17 960	15 120	15 347
Други вземания, в т. ч. просрочени лихви ¹	698	1 465	1 802	1 792	1 709	2 010
в левове	1 853	1 707	1 670	1 747	2 218	2 053
Местно правителство	-	-	-	-	2	-
Нефинансови държавни предприятия	19	11	1	-	1	1
Частни предприятия	1 564	1 522	1 501	1 555	2 006	1 807
Домакинства	258	160	160	192	208	241
Небанкови финансови институции	-	-	-	-	-	-
Нерезиденти	12	14	8	-	1	4
във валута	698	1 465	1 802	1 792	1 709	2 010
Търговски банки	-	-	-	1	-	2
Нефинансови държавни предприятия	-	-	-	-	-	-
Частни предприятия	566	1 373	1 724	1 724	1 632	1 906
Домакинства	129	89	75	63	76	63
Нерезиденти	3	3	3	4	1	39
ПАСИВИ						
Безсрочни депозити, в т. ч. начислени лихви	632	1 493	3 960	4 551	4 732	4 991
в левове	632	1 493	1 188	1 350	1 500	1 752
Местно правителство	-	-	18	21	25	45
Социалноосигурителни фондове	-	-	19	29	40	54
Нефинансови държавни предприятия	558	855	123	146	151	158
Частни предприятия	35	348	431	494	537	659
Домакинства	34	277	554	636	713	805
Небанкови финансови институции	5	13	43	24	34	31
във валута	-	-	2 772	3 201	3 232	3 239
Местно правителство	-	-	13	27	17	19
Социалноосигурителни фондове	-	-	2	2	2	2
Нефинансови държавни предприятия	-	-	655	840	898	517
Частни предприятия	-	-	558	705	670	847
Домакинства	-	-	1 534	1 613	1 632	1 824
Небанкови финансови институции	-	-	10	14	13	30
Срочни депозити, в т. ч. начислени лихви	21 515	24 884	21 225	22 615	22 949	24 510
в левове	8 422	9 726	11 019	12 074	12 601	12 673
Местно правителство	97	117	13	15	22	20
Социалноосигурителни фондове	-	11	57	-	-	-
Нефинансови държавни предприятия	564	388	621	493	594	367
Частни предприятия	807	799	1 351	1 752	1 887	2 089
Домакинства	6 142	7 276	7 581	8 199	8 478	8 861
Небанкови финансови институции	812	1 135	1 396	1 615	1 620	1 336
във валута	13 093	15 158	10 206	10 541	10 348	11 837
Местно правителство	-	19	53	2	2	2
Социалноосигурителни фондове	-	-	134	26	39	368
Нефинансови държавни предприятия	2 281	3 213	457	464	533	418

(продължава)

1.3.13. МЕМОРАНДУМ КЪМ АНАЛИТИЧНАТА ОТЧЕТНОСТ НА ТЪРГОВСКИТЕ БАНКИ

(продължение)

(хил. лв.)

	12.2001	03.2002	04.2002	05.2002	06.2002	07.2002
Частни предприятия	1 045	1 452	924	1 258	1 359	2 054
Домакинства	9 579	10 310	8 376	8 544	8 149	8 713
Небанкови финансови институции	188	164	262	247	266	282
Спестовни депозити на домакинства, в т. ч. начислени лихви	766	1 220	2 745	3 160	3 450	3 783
в левове	766	1 220	1 681	1 889	2 036	2 195
във валута	-	-	1 064	1 271	1 414	1 588
Издадени дългови ценни книжа, в т. ч. начислени лихви	-	-	139	200	253	341
в левове	-	-	21	40	53	99
Частни предприятия	-	-	19	28	10	19
Домакинства	-	-	1	1	-	1
Небанкови финансови институции	-	-	1	11	43	79
във валута	-	-	118	160	200	242
Небанкови финансови институции	-	-	118	160	200	242
Получени заеми, в т. ч. начислени лихви	242	87	12	15	22	1
в левове	4	9	12	15	22	1
Нефинансови държавни предприятия	-	-	12	14	21	-
Частни предприятия	4	7	-	-	1	-
Небанкови финансови институции	-	2	-	1	-	1
във валута	238	78	-	-	-	-
Частни предприятия	6	-	-	-	-	-
Домакинства	32	-	-	-	-	-
Небанкови финансови институции	200	78	-	-	-	-
Блокирани депозити, в т. ч. начислени лихви	451	428	462	513	566	613
в левове	14	50	92	94	104	125
Централно правителство	-	-	13	15	17	18
Местно правителство	-	-	11	13	14	16
Социалноосигурителни фондове	-	-	-	1	-	1
Нефинансови държавни предприятия	1	10	20	8	11	17
Частни предприятия	12	16	16	16	20	23
Домакинства	1	22	29	35	39	44
Небанкови финансови институции	-	2	3	6	3	6
във валута	437	378	370	419	462	488
Централно правителство	-	-	1	2	2	2
Местно правителство	-	-	9	10	10	11
Нефинансови държавни предприятия	80	38	42	52	65	73
Частни предприятия	237	208	239	267	297	299
Домакинства	117	130	75	82	79	89
Небанкови финансови институции	3	2	4	6	9	14
Други пасиви, в т. ч. начислени лихви	5 738	3 622	4 879	6 527	7 024	6 987
в левове	1 063	774	1 232	1 495	1 738	1 729
Търговски банки	811	591	814	959	1 219	1 403
Централно правителство	40	85	313	423	405	204
Нерезиденти	212	98	105	113	114	122
във валута	4 675	2 848	3 647	5 032	5 286	5 258
Търговски банки	262	218	434	1 087	1 345	1 159
Централно правителство	3	80	199	244	267	264
Нерезиденти	4 410	2 550	3 014	3 701	3 674	3 835
Други пасиви, в т. ч. специфични провизии ²	551 424	529 170	517 399	498 072	497 608	506 573
Провизии по балансови позиции	466 900	440 855	430 854	412 907	416 246	424 224
Търговски банки	13 487	9 553	8 980	11 165	9 929	12 892
Централно правителство	-	4	1	9	13	14
Местно правителство	121	136	129	157	131	123
Социалноосигурителни фондове	-	-	-	-	-	-
Нефинансови държавни предприятия	26 464	25 099	24 747	24 194	28 345	27 221
Частни предприятия	324 042	323 551	313 645	305 102	308 557	308 165
Домакинства	34 126	30 531	33 718	29 724	27 276	30 750
Небанкови финансови институции	10 606	1 122	259	256	254	252
Нерезиденти	58 054	50 859	49 375	42 300	41 741	44 807
Провизии по задбалансови позиции	84 524	88 315	86 545	85 165	81 362	82 349
Други пасиви, в т. ч. амортизации	232 183	247 203	250 603	255 998	261 445	266 634

¹ Отнася се за всички лихви, чието плащане е просрочено.

² Включва специфичните провизии съгласно Наредба № 9 на БНБ.

Източник: ТБ.

1.4. СЕКТОРНИ ОТЧЕТНОСТИ НА ПАРИЧНИТЕ ФИНАНСОВИ ИНСТИТУЦИИ

1.4.1. СЕКТОРНА МЕСЕЧНА ОТЧЕТНОСТ НА БНБ (АКТИВИ) КЪМ ЮЛИ 2002 г.

(хил. лв.)

	Общо										Некласифицирани общо						
	Резидентен сектор					Нерезидентен сектор											
	общо	Местни банки	Правителствен сектор общо	Социалноосигурителни фондове	Други резиденти общо	Държавни предприятия	Частни предприятия	Домакинства	НБФИ	общо		Банки	Правителствен сектор	Други нерезиденти			
АКТИВИ	11922961	2175951	46917	2059050	2059050	-	69984	69984	-	7296032	1287095	6008327	10	2450978	17974	725121	
1. Каса (валута)	17974																
2. Монетарно злато и притежавани СТП*	811784																
3. Депозити	1181656	27	27							86663	1181629	86663					
3.1. Безсрочни	162772	27	27							162745	162745						
в левове																	
във валута	162772	27	27							162745	162745						
3.2. Срочни	1018884									1018884	1018884						
в левове																	
във валута	1018884									1018884	1018884						
3.3. Блокирани																	
в левове																	
във валута																	
4. Кредити	2086111	2086111	27061	2059050	2059050												
4.1. Краткосрочни	27061	27061	27061														
в левове	8902	8902	8902														
във валута	18159	18159	18159														
4.2. Дългосрочни	2059050	2059050		2059050	2059050												
в левове																	
във валута	2059050	2059050		2059050	2059050												
5. Ценни книжа, различни от акции	5916831																
в левове																	
във валута	5916831																
6. Акции и други форми на собствен капитал	75196	70353	369				69984	69984									
в левове	70353	70353	369				69984	69984									
във валута	4843																
7. Дълготрайни активи (лв.)	68392																
8. Други активи	1765017	19460															
в левове	41385	17413															
във валута	1723632	2047															

* Включва резервната позиция в МВФ.

Източник: БНБ.

(хил. лв.)

	Общо		Резидентен сектор				Нерезидентен сектор				Некласифицирани общо		
	Общо	Местни банки	Правителствен сектор		Други резиденти		общо	Банки	Правителствен сектор	Други нерезиденти			
			общо	Централно правителство	Социалноосигурителни фондове	общо						Държавни предприятия	Частни предприятия
ПАСИВИ	11922961	3834344	554795	3069419	2214939	854480	210130	209888	-	242	2146213	-	5942404
9. Пари в обращение	3101974	3833413	554795	3068488	2214008	854480	210130	209888	-	242	-	-	3101974
10. Депозити	1342098	1342098	551445	759237	666927	92310	31416	31174	-	242	-	-	-
10.1. Безсрочни в левове	857097	857097	247147	609708	518631	91077	242	242	-	242	-	-	-
във валута	485001	485001	304298	149529	148296	1233	31174	31174	-	-	-	-	-
10.2. Срочни в левове	2414830	2414830	-	2236164	1502623	733541	178666	178666	-	-	-	-	-
във валута	1083541	1083541	-	1083541	350000	733541	-	-	-	-	-	-	-
10.3. Блокирани в левове	76485	76485	3350	73087	44458	28629	48	48	-	-	-	-	-
във валута	48288	48288	3350	44890	16261	28629	48	48	-	-	-	-	-
11. Кредити в левове	2141143	2141143	-	28197	28197	-	-	-	-	-	2141143	-	-
във валута	-	-	-	-	-	-	-	-	-	-	-	-	-
12. Капитал и резерви	1165445	1165445	-	-	-	-	-	-	-	-	2141143	-	1165445
12.1. Основен капитал	20000	20000	-	-	-	-	-	-	-	-	-	-	20000
12.2. Резерви	1031422	1031422	-	-	-	-	-	-	-	-	-	-	1031422
12.3. Финансов резултат	114023	114023	-	-	-	-	-	-	-	-	-	-	114023
13. Други пасиви в левове	1680986	931	931	931	-	-	-	-	-	-	5070	-	1674985
във валута	76016	101	101	101	-	-	-	-	-	-	4405	-	71510
	1604970	830	830	830	-	-	-	-	-	-	665	-	1603475

Източник: БНБ.

1.4.3. СЕКТОРНА МЕСЕЧНА ОТЧЕТНОСТ НА ТЪРГОВСКИТЕ БАНКИ (АКТИВИ) КЪМ ЮЛИ 2002 г.

(хил. лв.)

	Общо										Резидентен сектор						Нерезидентен сектор						Некласифицирани общо
	Резидентен сектор			Правителствен сектор			Други резиденти			НБФИ			Нерезидентен сектор			Нерезидентен сектор							
	общо	БНБ	Местни банки	общо	Централно правителство	Местно правителство	Социалноосигурителни фондове	общо	Държавни предприятия	Частни предприятия	Домакинства	НБФИ	общо	Банки	Правителствен сектор	Други нерезиденти							
АКТИВИ	13 753 396	488 278	904 885	1 812 437	1 806 240	6 197	-	5 346 159	239 053	4 032 637	1 045 923	28 546	3 746 264	3 188 550	461 172	96 542	1455 373						
1. Каса	449 600																449 600						
в левове	201 703																201 703						
във валута	247 897																247 897						
2. Депозити	4 040 722	488 278	584 599																				
2.1. Безсрочни депозити	734 030	488 278	13 731																				
в левове	186 166	183 982	2 184																				
във валута	547 864	304 296	11 547																				
2.2. Срочни депозити	3 246 884	-	565 048																				
в левове	183 692	-	183 692																				
във валута	3 063 192	-	381 356																				
2.3. Блокирани депозити	59 808	-	5 820																				
в левове	3 083	-	3 083																				
във валута	56 725	-	2 737																				
3. Кредити	5 352 435	5 300 222	37 821	6 196	-	6 196	-	5 256 205	211 675	3 987 716	1 035 501	21 313	52 213	18 689	33 524								
3.1. Краткосрочни	2 847 955	2 803 509	37 352	3 575	-	3 575	-	2 762 582	150 852	2 537 830	53 099	20 801	44 446	18 689	25 757								
в левове	1 618 074	1 605 000	20 644	3 575	-	3 575	-	1 580 781	95 391	1 421 655	49 293	14 442	13 074	18 689	13 074								
във валута	1 229 881	1 198 509	16 708	-	-	-	-	1 181 801	55 461	1 116 175	3 806	6 359	31 372	18 689	12 683								
3.2. Дългосрочни	2 504 480	2 496 713	469	2 621	-	2 621	-	2 495 623	60 823	1 449 886	982 402	512	7 767	-	7 767								
в левове	1 562 311	1 558 026	469	2 621	-	2 621	-	1 534 936	43 667	567 471	943 287	511	3 482	-	3 482								
във валута	942 169	938 687	-	-	-	-	-	938 687	17 156	882 415	39 115	1	3 482	-	3 482								
4. Ценни книжа, различни от акции	2 495 879	1 838 102	24 069	1 786 355	-	1 786 355	-	27 678	20 245	7 433	-	-	657 777	145 265	461 172	51 340							
в левове	1 081 953	1 081 953	11 274	1 045 162	-	1 045 162	-	25 517	20 245	5 272	-	-	-	-	-	-							
във валута	1 413 926	756 149	12 795	741 193	-	741 193	-	2 161	-	2 161	-	-	657 777	145 265	461 172	51 340							
5. Акции и други форми на собствен капитал	46 095	41 761	6 601	-	-	-	-	35 160	6 776	21 172	7 212	-	4 334	4 226	-	108							
в левове	41 761	41 761	6 601	-	-	-	-	35 160	6 776	21 172	7 212	-	-	-	-	-							
във валута	4 334	-	-	-	-	-	-	-	-	-	-	-	4 334	4 226	108								
6. Дълготрайни активи (левове)	749 336	-	251 795	19 886	19 885	1	-	27 116	357	16 316	10 422	21	64 095	52 525	-	11 570	749 336						
7. Други активи	619 329	-	17 890	12 239	12 238	1	-	18 601	241	8 118	10 230	12	16	-	-	16	256 437						
в левове	222 037	-	233 905	7 647	7 647	-	-	8 515	116	8 198	192	9	64 079	52 525	-	11 554	173 291						
във валута	397 292	-	-	-	-	-	-	-	-	-	-	-	-	-	-	-	83 146						

Източник: ТБ.

1.5. ОТЧЕТНОСТ НА БАНКИТЕ В НЕСЪСТОЯТЕЛНОСТ

1.5.1. СЕКТОРНА МЕСЕЧНА ОТЧЕТНОСТ НА ТЪРГОВСКИТЕ БАНКИ В НЕСЪСТОЯТЕЛНОСТ (АКТИВИ) КЪМ ЮЛИ 2002 г.

(хил. лв.)

АКТИВИ	Общо										Нерезидентен сектор				Некласифицирани общо
	Резидентен сектор					Други резиденти					Нерезидентен сектор				
	общо	БНБ	Местни банки	Правителствен сектор	Други резиденти	общо	Държавни предприятия	Частни предприятия	Домакинства	НБФИ	общо	Банки	Правителствен сектор	Други нерезиденти	
1. Каса	463 378	73	25 390	1 071	1 071	283 828	11 255	264 162	2 781	5 630	30 992	12 537	-	18 455	122 024
в левове	85														85
във валута	80														80
5															5
2. Депозити	24 942	73	23 993								876	876			
в левове	11 796	73	11 723								876	876			
във валута	13 146		12 270												
3. Кредити	239 427		318	7	7	239 102	8 808	223 259	2 781	4 254					
в левове	12 660		14	7	7	12 639	151	12 362	57	69					
във валута	226 767		304			226 463	8 657	210 897	2 724	4 185					
4. Ценни книжа, различни от акции	2 132			1 064	1 064						1 068	1 068			
в левове	1			1	1										
във валута	2 131			1 063	1 063						1 068	1 068			
5. Акции и други форми на собствен капитал	61 334		743			39 272	1 167	37 522		583	21 319	2 865		18 454	
в левове	40 015		743			39 272	1 167	37 522		583					
във валута	21 319										21 319	2 865		18 454	
6. Дълготрайни активи (в левове)	34 723														
7. Други активи	100 735		336			5 454	1 280	3 381		793	7 729	7 728		1	34 723
в левове	24 945		116			639		622		17					87 216
във валута	75 790		220			4 815	1 280	2 759		776	7 729	7 728		1	24 190
															63 026

Източник: ТБ в несъстоятелност.

(хил. лв.)

	Общо		Резидентен сектор						Нерезидентен сектор						Некласифицирани общо				
	общо	БНБ	Местни банки			Правителствен сектор			Други резиденти			общо	Банки	Правителствен сектор		Други нерезиденти			
			общо	Местно правителство	Централно правителство	Местно правителство	Социалноосигурителни фондове	общо	Държавни предприятия	Частни предприятия	Домакинства						НБФИ		
ПАСИВИ	463 378	200 328	42 479	47 223	73 282	73 277	73 277	5	-	37 344	10 803	22 463	3 251	827	908	616	-	292	262 142
8. Депозити в левове	85 405	85 043	23 538	24 135	6	1	5	5	-	37 344	10 803	22 463	3 251	827	362	72	-	290	
във валута	34 773	34 687	9 971	14 138	6	1	5	-	-	10 572	3 513	3 707	2 912	440	86	69	-	17	
9. Издадени дългови ценни книжа в левове	50 632	50 356	13 587	9 997	-	-	-	-	-	26 772	7 290	18 756	339	387	276	3	-	273	
във валута	-	-	-	-	-	-	-	-	-	-	-	-	-	-	-	-	-	-	
във валута	-	-	-	-	-	-	-	-	-	-	-	-	-	-	-	-	-	-	
10. Кредити в левове	345	345	11	334	-	-	-	-	-	-	-	-	-	-	-	-	-	-	
във валута	345	345	11	334	-	-	-	-	-	-	-	-	-	-	-	-	-	-	
11. Капитал и резерви	-106 995	-	-	-	-	-	-	-	-	-	-	-	-	-	-	-	-	-	-106 995
11.1. Основен капитал	44 951	44 951	-	-	-	-	-	-	-	-	-	-	-	-	-	-	-	-	44 951
11.2. Резерви	17 764	-	-	-	-	-	-	-	-	-	-	-	-	-	-	-	-	-	17 764
11.3. Финансов резултат	-169 710	-	-	-	-	-	-	-	-	-	-	-	-	-	-	-	-	-	-169 710
12. Други пасиви в левове	484 623	114 940	18 910	22 754	73 276	73 276	73 276	73 276	-	-	-	-	-	-	546	544	-	2	369 137
във валута	416 605	55 164	18 199	20 253	16 712	16 712	16 712	16 712	-	-	-	-	-	-	-	-	-	-	361 441
във валута	68 018	59 776	711	2 501	56 564	56 564	56 564	56 564	-	-	-	-	-	-	546	544	-	2	7 696

Източник: ТБ в несъстоятелност.

1.5.3. АНАЛИТИЧНА ОТЧЕТНОСТ НА ТЪРГОВСКИТЕ БАНКИ В НЕСЪСТОЯТЕЛНОСТ

(хил. лв.)

	03.2001	06.2001	09.2001	12.2001	03.2002	04.2002	05.2002	06.2002	07.2002
Валутен курс: лева за 1 ш. д.	2.21448	2.30640	2.14197	2.21926	2.24190	2.17121	2.08355	1.96073	1.99921
лева за 1 евро	1.95583	1.95583	1.95583	1.95583	1.95583	1.95583	1.95583	1.95583	1.95583
АКТИВИ	893 785	891 686	855 753	867 489	473 705	471 097	465 468	461 379	463 378
ЧУЖДЕСТРАННИ АКТИВИ	46 311	46 712	43 708	45 253	34 459	33 431	32 245	30 653	30 997
Каса	10 608	10 989	10 336	10 706	7	7	4	5	5
Депозити	1 365	1 403	1 336	1 379	975	945	914	877	876
Ценни книжа, различни от акции	2 432	1 234	1 141	1 192	1 204	1 162	1 121	1 069	1 068
във валута	2 432	1 234	1 141	1 192	1 204	1 162	1 121	1 069	1 068
Акции и други форми на собственост	23 307	24 155	22 637	23 351	23 560	22 907	22 098	20 964	21 319
Други	8 599	8 931	8 258	8 625	8 713	8 410	8 108	7 738	7 729
във валута	8 599	8 931	8 258	8 625	8 713	8 410	8 108	7 738	7 729
РЕЗЕРВИ	312	420	518	463	122	107	152	147	153
Каса	245	367	453	403	79	69	93	68	80
Депозити	67	53	65	60	43	38	59	79	73
в левове	67	53	65	60	43	38	59	79	73
ВЗЕМАНИЯ ОТ ПРАВИТЕЛСТВЕНИЯ СЕКТОР	1 388	1 389	1 389	1 387	1 051	1 051	1 051	1 051	1 071
Централно правителство	1 388	1 389	1 389	1 387	1 051	1 051	1 051	1 051	1 071
ДЦК	1 380	1 380	1 380	1 380	1 044	1 044	1 044	1 044	1 064
в левове	264	264	264	264	1	1	1	1	1
във валута	1 116	1 116	1 116	1 116	1 043	1 043	1 043	1 043	1 063
Кредити	-	-	-	-	-	-	-	-	7
в левове	-	-	-	-	-	-	-	-	7
Други	8	9	9	7	7	7	7	7	-
в левове	8	9	9	7	7	7	7	7	-
ВЗЕМАНИЯ ОТ НЕПРАВИТЕЛСТВЕНИЯ СЕКТОР	618 020	616 930	552 363	561 958	291 090	289 896	286 541	284 774	283 828
НЕФИНАНСОВИ ДЪРЖАВНИ ПРЕДПРИЯТИЯ	141 944	146 926	137 884	139 759	11 600	11 499	11 366	11 227	11 255
Кредити	139 822	144 600	135 482	137 122	9 127	9 038	8 920	8 809	8 808
в левове	5 184	5 178	5 162	5 044	162	162	151	151	151
във валута	134 638	139 422	130 320	132 078	8 965	8 876	8 769	8 658	8 657
Акции и други форми на собственост	1 191	1 179	1 179	1 179	1 167	1 167	1 167	1 167	1 167
в левове	1 191	1 179	1 179	1 179	1 167	1 167	1 167	1 167	1 167
Други	931	1 147	1 223	1 458	1 306	1 294	1 279	1 251	1 280
в левове	29	96	135	194	-	-	-	-	-
във валута	902	1 051	1 088	1 264	1 306	1 294	1 279	1 251	1 280
ЧАСТНИ ПРЕДПРИЯТИЯ	466 696	460 627	405 788	413 491	271 040	269 915	266 729	265 162	264 162
Кредити	424 629	419 396	364 387	371 453	228 420	227 381	225 782	224 338	223 259
в левове	28 271	32 326	28 036	28 018	12 479	12 513	12 355	12 353	12 362
във валута	396 358	387 070	336 351	343 435	215 941	214 868	213 427	211 985	210 897
Акции и други форми на собственост	38 990	37 569	37 567	37 568	39 742	39 742	37 523	37 522	37 522
в левове	38 990	37 569	37 567	37 568	39 742	39 742	37 523	37 522	37 522
Други	3 077	3 662	3 834	4 470	2 878	2 792	3 424	3 302	3 381
в левове	317	385	453	522	588	559	578	600	622
във валута	2 760	3 277	3 381	3 948	2 290	2 233	2 846	2 702	2 759
ДОМАКИНСТВА	3 696	3 660	3 027	3 016	2 756	2 795	2 788	2 768	2 781
Кредити	3 695	3 659	3 025	3 014	2 754	2 794	2 787	2 767	2 781
в левове	129	122	90	88	80	64	62	58	57
във валута	3 566	3 537	2 935	2 926	2 674	2 730	2 725	2 709	2 724
Други	1	1	2	2	2	1	1	1	-
в левове	1	1	2	2	2	1	1	1	-
НЕБАНКОВИ ФИНАНСОВИ ИНСТИТУЦИИ	5 684	5 717	5 664	5 692	5 694	5 687	5 658	5 617	5 630
Кредити	4 325	4 356	4 301	4 327	4 335	4 311	4 282	4 241	4 254
в левове	69	69	69	69	69	69	69	69	69
във валута	4 256	4 287	4 232	4 258	4 266	4 242	4 213	4 172	4 185
Акции и други форми на собственост	566	566	566	566	566	583	583	583	583
в левове	566	566	566	566	566	583	583	583	583
Други	793	795	797	799	793	793	793	793	793
в левове	17	17	17	17	17	17	17	17	17
във валута	776	778	780	782	776	776	776	776	776
ДЪЛГОТРАЙНИ АКТИВИ	71 357	67 048	65 708	65 106	35 606	35 604	35 336	34 749	34 723
ДРУГИ АКТИВИ	156 397	159 187	192 067	193 322	111 377	111 008	110 143	110 005	112 606
Вземания от търговските банки	36 833	36 227	29 648	28 663	23 874	23 679	22 470	22 776	25 390
Депозити	30 327	29 898	23 567	23 821	21 171	21 014	20 994	21 320	23 993
в левове	8 932	8 499	8 567	8 480	8 118	8 192	8 441	9 133	11 723
във валута	21 395	21 399	15 000	15 341	13 053	12 822	12 553	12 187	12 270
Кредити	656	665	649	562	413	413	318	318	318
в левове	138	138	138	43	109	109	14	14	14
във валута	518	527	511	519	304	304	304	304	304

(продължава)

1.5.3. АНАЛИТИЧНА ОТЧЕТНОСТ НА ТЪРГОВСКИТЕ БАНКИ В НЕСЪСТОЯТЕЛНОСТ

(продължение)

(хил. лв.)

	03.2001	06.2001	09.2001	12.2001	03.2002	04.2002	05.2002	06.2002	07.2002
Акции и други форми на собственост	1 103	1 103	1 103	1 103	885	853	853	743	743
в левове	1 103	1 103	1 103	1 103	885	853	853	743	743
Други	4 747	4 561	4 329	3 177	1 405	1 399	305	395	336
в левове	3 373	3 132	2 998	2 911	42	77	77	178	116
във валута	1 374	1 429	1 331	266	1 363	1 322	228	217	220
Други неклассифицирани активи	119 564	122 960	162 419	164 659	87 503	87 329	87 673	87 229	87 216
в левове	21 844	22 004	25 337	22 663	24 139	24 287	24 099	24 237	24 190
във валута	97 720	100 956	137 082	141 996	63 364	63 042	63 574	62 992	63 026
ПАСИВИ	893 785	891 686	855 753	867 489	473 705	471 097	465 468	461 379	463 378
БЛОКИРАНИ ДЕПОЗИТИ	52 778	52 681	52 241	52 203	37 453	37 303	37 124	36 872	37 350
Централно правителство (набиратели сметки)	780	780	780	780	1	1	1	1	1
в левове	780	780	780	780	1	1	1	1	1
Местно правителство	766	781	753	767	5	5	5	5	5
в левове	354	354	354	354	5	5	5	5	5
във валута	412	427	399	413	-	-	-	-	-
Социалноосигурителни фондове	1	1	1	1	-	-	-	-	-
в левове	1	1	1	1	-	-	-	-	-
Нефинансови държавни предприятия	22 366	22 292	22 196	22 302	10 844	10 828	10 809	10 781	10 803
в левове	6 522	6 508	6 503	6 500	3 500	3 500	3 500	3 500	3 513
във валута	15 844	15 784	15 693	15 802	7 344	7 328	7 309	7 281	7 290
Частни предприятия	24 670	24 646	24 333	24 227	22 526	22 391	22 232	22 007	22 463
в левове	4 387	4 382	4 384	4 386	3 407	3 407	3 407	3 407	3 707
във валута	20 283	20 264	19 949	19 841	19 119	18 984	18 825	18 600	18 756
Домакинства	3 327	3 314	3 311	3 256	3 252	3 252	3 251	3 251	3 251
в левове	2 928	2 919	2 916	2 916	2 912	2 912	2 912	2 912	2 912
във валута	399	395	395	340	340	340	339	339	339
Небанкови финансови предприятия	868	867	867	870	825	826	826	827	827
в левове	461	463	464	466	438	439	439	440	440
във валута	407	404	403	404	387	387	387	387	387
ЧУЖДЕСТРАННИ ПАСИВИ	1 292	1 287	1 271	1 280	908	908	908	908	908
Депозити	736	739	722	731	362	362	362	362	362
в левове	147	147	147	147	86	86	86	86	86
във валута	589	592	575	584	276	276	276	276	276
Други	556	548	549	549	546	546	546	546	546
във валута	556	548	549	549	546	546	546	546	546
ЦЕНТРАЛНО ПРАВИТЕЛСТВО	241 020	245 604	235 303	239 066	74 520	74 375	73 330	73 080	73 276
Депозити (без набирателни сметки)	5 517	5 665	5 397	5 447	-	-	-	-	-
в левове	1 570	1 569	1 569	1 569	-	-	-	-	-
във валута	3 947	4 096	3 828	3 878	-	-	-	-	-
Други пасиви	235 503	239 939	229 906	233 619	74 520	74 375	73 330	73 080	73 276
в левове	51 021	51 021	50 722	49 857	17 577	17 577	16 711	16 712	16 712
във валута	184 482	188 918	179 184	183 762	56 943	56 798	56 619	56 368	56 564
ЗАДЪЛЖЕНИЯ КЪМ БНБ	76 674	76 115	75 751	75 961	42 758	42 675	42 569	42 414	42 479
Депозити	33 293	33 109	32 836	32 930	23 801	23 730	23 643	23 520	23 558
в левове	19 258	19 258	19 123	19 123	9 971	9 971	9 971	9 971	9 971
във валута	14 035	13 851	13 713	13 807	13 830	13 759	13 672	13 549	13 587
Кредити	488	11	11	11	11	11	11	11	11
в левове	488	11	11	11	11	11	11	11	11
Други	42 893	42 995	42 904	43 020	18 946	18 934	18 915	18 883	18 910
в левове	40 647	40 685	40 724	40 765	18 149	18 162	18 175	18 186	18 199
във валута	2 246	2 310	2 180	2 255	797	772	740	697	711
КАПИТАЛ И РЕЗЕРВИ	-134 234	-129 734	-148 710	-140 130	-102 847	-104 309	-107 425	-109 643	-106 995
Основен капитал	58 143	58 143	58 143	58 143	44 951	44 951	44 951	44 951	44 951
Резерви	51 282	50 917	37 762	37 035	17 756	17 756	17 756	17 756	17 764
Финансов резултат	-243 659	-238 794	-244 615	-235 308	-165 554	-167 016	-170 132	-172 350	-169 710
ДРУГИ ПАСИВИ	656 255	645 733	639 897	639 109	420 913	420 145	418 962	417 748	416 360
Задължения към търговските банки	47 339	47 491	47 303	47 602	47 574	47 492	47 288	47 125	47 223
Депозити	24 447	24 464	24 284	24 589	24 447	24 356	24 243	24 085	24 135
в левове	14 304	14 304	14 304	14 304	14 138	14 138	14 138	14 138	14 138
във валута	10 143	10 160	9 980	10 285	10 309	10 218	10 105	9 947	9 997
Кредити	334	334	334	334	334	334	334	334	334
в левове	334	334	334	334	334	334	334	334	334
Други	22 558	22 693	22 685	22 679	22 793	22 802	22 711	22 706	22 754
в левове	19 936	20 106	20 130	20 103	20 263	20 285	20 212	20 231	20 253
във валута	2 622	2 587	2 555	2 576	2 530	2 517	2 499	2 475	2 501
Други неклассифицирани пасиви	608 916	598 242	592 594	591 507	373 339	372 653	371 674	370 623	369 137
в левове	601 072	590 426	584 788	583 695	365 627	364 946	363 974	362 929	361 441
във валута	7 844	7 816	7 806	7 812	7 712	7 707	7 700	7 694	7 696

Източник: ТБ в несъстоятелност.

1.6. НОВОДОГОВОРЕНИ КРЕДИТИ ОТ ТЪРГОВСКИТЕ БАНКИ*

1.6.1. НОВОДОГОВОРЕНИ ЛЕВОВИ КРЕДИТИ ОТ ТЪРГОВСКИТЕ БАНКИ

(млн. лв.)

	Овърдрафт			Краткосрочни кредити			Дългосрочни кредити		
	общо	предприятия	население	общо	предприятия	население	общо	предприятия	население
2001									
януари	8.7	8.7	0.1	57.4	56.4	1.0	27.6	12.4	15.2
февруари	7.8	7.7	0.1	75.8	74.4	1.4	55.5	29.8	25.8
март	112.7	112.5	0.2	116.4	114.7	1.7	103.8	39.8	64.0
април	57.4	57.3	0.2	114.7	114.0	0.7	95.8	41.7	54.1
май	18.6	18.5	0.1	90.2	89.5	0.7	75.5	31.1	44.4
юни	23.9	23.3	0.7	136.8	135.8	1.0	97.8	39.9	57.8
юли	68.0	67.3	0.7	114.6	113.5	1.0	117.2	71.4	45.9
август	21.0	20.6	0.4	100.7	99.6	1.0	90.6	49.7	40.9
септември	21.1	19.9	1.2	138.1	137.0	1.1	96.3	50.7	45.5
октомври	42.2	41.7	0.5	121.2	120.2	1.1	80.8	39.4	41.3
ноември	15.2	14.6	0.6	112.9	110.3	2.7	85.5	40.0	45.5
декември	16.6	15.9	0.8	110.2	108.6	1.6	90.2	53.7	36.5
2002									
януари	19.7	19.0	0.7	97.8	96.7	1.1	39.0	19.5	19.5
февруари	42.1	41.4	0.7	91.0	89.2	1.8	61.6	29.1	32.5
март	77.3	76.1	1.2	141.8	139.2	2.5	118.5	67.5	50.9
април	43.1	41.4	1.7	119.4	117.0	2.3	123.0	62.5	60.5
май	53.5	52.0	1.5	79.5	77.1	2.5	102.2	51.4	50.8
юни	47.6	45.4	2.2	92.5	90.1	2.5	115.9	56.1	59.8
юли	13.1	11.0	2.1	74.0	71.2	2.8	121.2	61.1	60.1

Източник: БНБ.

1.6.2. НОВОДОГОВОРЕНИ КРЕДИТИ ОТ ТЪРГОВСКИТЕ БАНКИ В ЕВРО

(млн. лв.)

	Овърдрафт			Краткосрочни кредити			Дългосрочни кредити		
	общо	предприятия	население	общо	предприятия	население	общо	предприятия	население
2001									
януари	1.2	1.2	-	2.5	2.5	-	5.5	5.5	-
февруари	0.1	0.1	-	9.3	9.3	0.0	11.4	11.3	0.0
март	3.6	3.6	-	28.6	28.6	0.0	9.4	8.6	0.8
април	0.6	0.6	-	21.0	21.0	-	23.0	22.5	0.4
май	7.6	7.6	0.0	6.0	5.9	0.0	10.9	10.8	0.1
юни	7.4	7.4	-	18.4	18.3	0.1	18.0	17.0	1.0
юли	3.5	3.5	-	11.7	11.7	0.1	25.4	24.8	0.6
август	4.8	4.7	0.2	5.5	5.5	-	20.1	19.7	0.4
септември	12.9	12.8	0.0	38.3	38.2	0.0	23.1	22.3	0.8
октомври	3.4	3.3	0.1	30.3	30.2	0.0	36.7	36.4	0.3
ноември	5.3	5.3	0.0	45.5	45.3	0.2	62.5	61.9	0.6
декември	6.7	6.7	-	63.5	63.4	0.1	57.3	56.6	0.7
2002									
януари	2.0	2.0	-	20.2	20.1	0.0	25.9	25.5	0.4
февруари	1.5	1.5	0.0	8.8	8.7	0.1	21.9	20.9	1.0
март	3.1	3.0	0.1	30.5	30.4	0.1	44.0	43.1	0.9
април	6.4	6.4	-	41.7	41.6	0.1	46.9	45.1	1.7
май	12.5	12.4	0.0	14.1	14.0	0.1	50.5	49.5	1.0
юни	2.2	2.2	0.0	39.5	39.4	0.1	63.8	62.2	1.6
юли	14.8	14.8	0.0	131.4	130.9	0.5	35.6	33.8	1.8

Източник: БНБ.

1.6.3. НОВОДОГОВОРЕНИ КРЕДИТИ ОТ ТЪРГОВСКИТЕ БАНКИ В ЩАТСКИ ДОЛАРИ
(млн. лв.)

	Овърдрафт			Краткосрочни кредити			Дългосрочни кредити		
	общо	предприятия	население	общо	предприятия	население	общо	предприятия	население
2001									
януари	1.1	1.1	-	54.7	54.5	0.2	0.9	0.5	0.4
февруари	1.4	1.4	0.0	15.6	15.6	0.0	9.0	8.2	0.7
март	7.0	7.0	-	14.2	14.2	-	11.1	9.8	1.4
април	11.3	11.3	-	48.6	48.2	0.4	3.5	2.5	1.0
май	8.1	8.1	0.0	1.3	1.2	0.1	2.6	1.6	1.0
юни	25.2	25.2	-	14.2	14.2	0.0	6.4	4.8	1.6
юли	7.8	7.8	-	9.5	8.8	0.7	3.7	3.0	0.7
август	6.8	6.8	0.0	31.5	31.4	0.1	5.3	4.0	1.3
септември	9.8	9.8	-	27.3	27.2	0.1	9.8	8.2	1.7
октомври	3.2	3.2	0.0	9.9	9.5	0.4	10.7	9.8	0.9
ноември	9.6	9.6	0.0	15.1	15.0	0.1	9.4	7.7	1.7
декември	16.3	16.3	0.0	28.8	28.7	0.1	25.8	24.4	1.4
2002									
януари	5.4	5.4	0.0	16.7	16.7	-	3.1	2.7	0.4
февруари	1.5	1.4	0.1	66.8	66.6	0.1	9.1	7.5	1.7
март	4.9	4.9	0.0	10.4	10.1	0.3	26.8	25.5	1.3
април	23.4	23.3	0.0	60.5	60.3	0.2	27.8	26.7	1.1
май	13.8	13.7	0.0	55.7	55.6	0.1	11.9	11.0	0.9
юни	1.7	1.7	0.0	23.7	23.5	0.1	33.6	32.3	1.3
юли	1.8	1.8	0.0	41.2	41.1	0.1	59.9	58.3	1.6

* На база седмична статистическа информация.

Източник: БНБ.

1.7. МЕСЕЧНИ БАЛАНСИ И ОТЧЕТИ ЗА ПРИХОДИТЕ И РАЗХОДИТЕ НА БАНКОВАТА СИСТЕМА

1.7.1. МЕСЕЧЕН БАЛАНС НА БАНКОВАТА СИСТЕМА КЪМ МАРТ 2002 г.

(хил. лв.)

	Общо	в това число	
		левове	валута
А К Т И В И			
ПАРИЧНИ СРЕДСТВА В КАСА И ПО РАЗПЛАЩАТЕЛНИ СМЕТКИ В БНБ	992 269	623 073	369 196
Вземания от банки и други финансови институции	4 196 310	231 807	3 964 503
Ценни книжа в оборотен портфейл	1 611 915	857 767	754 148
Ценни книжа в инвестиционен портфейл	782 631	199 247	583 384
Предоставени кредити на бюджета	7 291	7 291	0
Предоставени кредити на държавни предприятия	161 650	107 853	53 797
Предоставени кредити на частни предприятия	3 312 957	1 713 563	1 599 394
Предоставени кредити на граждани и домакинства	872 267	838 645	33 622
Предоставени кредити на нефинансови институции и други клиенти	4 354 165	2 667 352	1 686 813
ДОХОДОНОСНИ АКТИВИ	10 945 021	3 956 173	6 988 848
Активи за препродажба	19 353	19 353	0
Вземания по лихви и други активи	280 960	187 145	93 815
Дълготрайни активи	472 778	472 778	0
ОБЩО АКТИВИ	12 710 381	5 258 522	7 451 859
В т. ч. заложен активи	648 469	419 962	228 507
П А С И В И И К А П И Т А Л			
Депозити от банки	695 030	248 415	446 615
Депозити от други финансови институции	226 585	144 410	82 175
Депозити от нефинансови институции и други клиенти	9 007 440	3 638 283	5 369 157
ОБЩО ДЕПОЗИТИ	9 929 055	4 031 108	5 897 947
Краткосрочно привлечени средства	209 164	89 161	120 003
Задължения по лихви и други пасиви	558 917	353 318	205 599
Дългосрочно привлечени средства	316 349	24 528	291 821
Подчинен срочен дълг	1 177	0	1 177
ОБЩО ПАСИВИ	11 014 662	4 498 115	6 516 547
Капитал	1 247 922	1 247 922	0
Резерви	447 797	447 797	0
КАПИТАЛ И РЕЗЕРВИ	1 695 719	1 695 719	0
ОБЩО ПАСИВИ И СОБСТВЕН КАПИТАЛ	12 710 381	6 193 834	6 516 547
Кредитни заместители	1 189 887	613 077	576 810
Деривати	518 311	121 853	396 458
ЗАДБАЛАНСОВИ ПАСИВИ	1 708 198	734 930	973 268

Източник: БНБ.

1.7.2. МЕСЕЧЕН ОТЧЕТ ЗА ПРИХОДИТЕ И РАЗХОДИТЕ НА БАНКОВАТА СИСТЕМА КЪМ МАРТ 2002 г.

(хил. лв.)

	Общо	в това число	
		левове	валута
Приходи от лихви по вземания от банки и други финансови институции	27 248	2 683	24 565
Приходи от лихви по кредити на нефинансови институции и други клиенти	132 344	89 802	42 542
Приходи от ценни книжа в инвестиционен портфейл	9 093	3 940	5 153
ПРИХОДИ ОТ ЛИХВИ	168 685	96 425	72 260
Разходи за лихви по депозити на банки и други финансови институции	8 084	3 856	4 228
Разходи за лихви по депозити на нефинансови институции и други клиенти	36 463	16 382	20 081
Разходи за лихви по привлечени средства	5 494	491	5 003
РАЗХОДИ ЗА ЛИХВИ	50 041	20 729	29 312
НЕТЕН ЛИХВЕН ДОХОД	118 644	75 696	42 948
Печалба/загуба от търговия и преоценка	36 428		
(намалено с провизии за загуби от кредити)	8 745		
НЕТЕН ЛИХВЕН ДОХОД И НЕТЕН ДОХОД ОТ ТЪРГОВИЯ И ПРЕОЦЕНКА	146 327		
Други нелихвени приходи	51 831		
Оперативен резултат от дейността преди разходите по икономически елементи	198 158		
Разходи по икономически елементи	127 592		
ОПЕРАТИВНА ПЕЧАЛБА/ЗАГУБА ПРЕДИ ОБЛАГАНЕ И ИЗВЪНРЕДНИ ОПЕРАЦИИ	70 566		
Печалба/загуба от преоценка и извънредни приходи/разходи	3 787		
Печалба/загуба преди данъчно облагане	74 353		
Нетна печалба/загуба след данъчно облагане	56 996		
ТЕКУЩА ПЕЧАЛБА/ЗАГУБА	56 996		

Източник: БНБ.

1.7.3. МЕСЕЧЕН БАЛАНС НА БАНКОВАТА СИСТЕМА КЪМ ЮНИ 2002 г.

(хил. лв.)

	Общо	в това число	
		левове	валута
А К Т И В И			
ПАРИЧНИ СРЕДСТВА В КАСА И ПО РАЗПЛАЩАТЕЛНИ СМЕТКИ В БНБ	989 325	427 647	561 678
Вземания от банки и други финансови институции	3 270 656	191 975	3 078 681
Ценни книжа в оборотен портфейл	1 766 729	873 813	892 916
Ценни книжа в инвестиционен портфейл	827 652	249 499	578 153
Предоставени кредити на бюджета	6 871	6 871	0
Предоставени кредити на държавни предприятия	193 604	126 151	67 453
Предоставени кредити на частни предприятия	3 601 207	1 797 015	1 804 192
Предоставени кредити на граждани и домакинства	967 561	931 247	36 314
Предоставени кредити на нефинансови институции и други клиенти	4 769 243	2 861 284	1 907 959
ДОХОДНОСНИ АКТИВИ	10 634 280	4 176 571	6 457 709
Активи за препродажба	14 214	14 214	0
Вземания по лихви и други активи	273 208	179 828	93 380
Дълготрайни активи	483 771	483 771	0
ОБЩО АКТИВИ	12 394 798	5 282 031	7 112 767
В т. ч. заложені активи	735 669	467 561	268 108
П А С И В И И К А П И Т А Л			
Депозити от банки	661 117	195 624	465 493
Депозити от други финансови институции	219 724	161 960	57 764
Депозити от нефинансови институции и други клиенти	8 751 893	3 583 631	5 168 262
ОБЩО ДЕПОЗИТИ	9 632 734	3 941 215	5 691 519
Краткосрочно привлечени средства	199 536	60 077	139 459
Задължения по лихви и други пасиви	557 466	372 519	184 947
Дългосрочно привлечени средства	291 769	46 757	245 012
Подчинен срочен дълг	1 097	0	1 097
ОБЩО ПАСИВИ	10 682 602	4 420 568	6 262 034
Капитал	1 242 051	1 242 051	0
Резерви	470 145	470 145	0
КАПИТАЛ И РЕЗЕРВИ	1 712 196	1 712 196	0
ОБЩО ПАСИВИ И СОБСТВЕН КАПИТАЛ	12 394 798	6 132 764	6 262 034
Кредитни заместители	1 306 600	644 774	661 826
Деривати	496 500	134 113	362 387
ЗАДБАЛАНСОВИ ПАСИВИ	1 803 100	778 887	1 024 213

Източник: БНБ.

1.7.4. МЕСЕЧЕН ОТЧЕТ ЗА ПРИХОДИТЕ И РАЗХОДИТЕ НА БАНКОВАТА СИСТЕМА КЪМ ЮНИ 2002 г.

(хил. лв.)

	Общо	в това число	
		левове	валута
Приходи от лихви по вземания от банки и други финансови институции	54 681	6 442	48 239
Приходи от лихви по кредити на нефинансови институции и други клиенти	265 960	179 334	86 626
Приходи от ценни книжа в инвестиционен портфейл	22 209	8 956	13 253
ПРИХОДИ ОТ ЛИХВИ	342 850	194 732	148 118
Разходи за лихви по депозити на банки и други финансови институции	18 995	8 719	10 276
Разходи за лихви по депозити на нефинансови институции и други клиенти	73 425	32 978	40 447
Разходи за лихви по привлечени средства	10 572	1 368	9 204
РАЗХОДИ ЗА ЛИХВИ	102 992	43 065	59 927
НЕТЕН ЛИХВЕН ДОХОД	239 858	151 667	88 191
Печалба/загуба от търговия и преоценка	65 295		
(намалено с провизии за загуби от кредити)	-13 881		
НЕТЕН ЛИХВЕН ДОХОД И НЕТЕН ДОХОД ОТ ТЪРГОВИЯ И ПРЕОЦЕНКА	319 034		
Други нелихвени приходи	112 838		
Оперативен резултат от дейността преди разходите по икономически елементи	431 872		
Разходи по икономически елементи	269 029		
ОПЕРАТИВНА ПЕЧАЛБА/ЗАГУБА ПРЕДИ ОБЛАГАНЕ И ИЗВЪНРЕДНИ ОПЕРАЦИИ	162 843		
Печалба/загуба от преоценка и извънредни приходи/разходи	9 365		
Печалба/загуба преди данъчно облагане	172 208		
Нетна печалба/загуба след данъчно облагане	132 715		
ТЕКУЩА ПЕЧАЛБА/ЗАГУБА	132 715		

Източник: БНБ.

1.8. ГРУПИ БАНКИ*

(към 30 юни 2002 г.)

Код	Банка
I група	
200	Обединена българска банка
300	Банка ДСК
621	Булбанк
II група	
150	Първа инвестиционна банка
155	Райфайзенбанк, България
400	СЖ Експресбанк
440	БНП Париба, България
660	ТБ „Биохим“
800	ТБ „Хеброс“
920	Българска пощенска банка
III група	
130	Общинска банка
140	Хипоферайнсбанк**
160	Българо-американска кредитна банка
170	Евробанк
320	Росексимбанк
561	ТБ „България-инвест“
790	Централна кооперативна банка
888	Стопанска и инвестиционна банка
IV група	
120	Нефтинвестбанк
195	Юнионбанк
220	Корпоративна търговска банка
230	Прокредитбанк
240	Демирбанк, България
260	Токуда кредит експрес банк
470	Първа източна международна банка
480	Търговска банка на Гърция (България)
545	ЧПБ „Тексим“
620	Насърчителна банка
890	Международна банка за търговия и развитие
V група	
145	ИНГ банк Н.В., клон София
190	Банка Пиреос, клон София
199	Национална банка на Гърция, клон София
250	Ситибанк Н. А., клон София
350	Те-Дже Зираат банка, клон София
898	Алфа банка, клон София

* Банките са разделени на пет групи в зависимост от размера на балансовото им число. Промените в групите ще се извършват при наличието на достатъчно основание, че изменението на балансовото число е резултат от фундаментални фактори.

I група над 800 млн. лв.

II група 300 – 800 млн. лв.

III група 100 – 300 млн. лв.

IV група до 100 млн. лв.

V група клонове на чуждестранни банки.

** Хипоферайнс банк преминава от пета група в трета поради това, че от 1 април 2002 г. е регистрирана като самостоятелна банка.

Източник: БНБ.

1.9. КАПИТАЛОВА АДЕКВАТНОСТ НА ТЪРГОВСКИТЕ БАНКИ КЪМ 30 ЮНИ 2002 г. (по Наредба № 8)

Групи банки	Капиталова база (хил. лв.)	Общ рисков компонент (2000.2+3000.2+4000.2) (хил. лв.)	Обща капиталова адекватност (1000/5100) (%)
I група	741 735	2 157 056	34.39
II група	434 953	1 939 422	22.43
III група	234 562	1 022 538	22.94
IV група	201 480	445 878	45.19
Общо за банковата система	1 612 730	5 564 894	28.98

Забележка: В изчисленията за банковата система не участва V група.

Източник: БНБ.

1.10. СЪСТОЯНИЕ НА КРЕДИТНИЯ ПОРТФЕЙЛ НА ТЪРГОВСКИТЕ БАНКИ

Групи банки	Кредити	VI.2002 г.
I група	ВСИЧКО (хил. лв.)	3 437 223
	Редовни (%)	97.21
	Под наблюдение (%)	0.96
	Нередовни (%)	0.39
	Съмнителни (%)	0.24
	Загуба (%)	1.19
II група	ВСИЧКО (хил. лв.)	2 639 086
	Редовни (%)	93.18
	Под наблюдение (%)	2.18
	Нередовни (%)	0.76
	Съмнителни (%)	0.42
	Загуба (%)	3.46
III група	ВСИЧКО (хил. лв.)	1 207 543
	Редовни (%)	87.69
	Под наблюдение (%)	5.34
	Нередовни (%)	2.29
	Съмнителни (%)	1.31
	Загуба (%)	3.37
IV група	ВСИЧКО (хил. лв.)	487 807
	Редовни (%)	83.89
	Под наблюдение (%)	8.22
	Нередовни (%)	3.58
	Съмнителни (%)	1.02
	Загуба (%)	3.28
V група	ВСИЧКО (хил. лв.)	651 558
	Редовни (%)	97.95
	Под наблюдение (%)	0.36
	Нередовни (%)	0.16
	Съмнителни (%)	1.53
	Загуба (%)	0.00
Общо за банковата система	ВСИЧКО (хил. лв.)	8 423 217
	Редовни (%)	93.87
	Под наблюдение (%)	2.35
	Нередовни (%)	0.94
	Съмнителни (%)	0.60
	Загуба (%)	2.24
	Провизии (%)	4.55

Източник: БНБ.

1.11. СЪОТНОШЕНИЯ НА ВИСОКОЛИКВИДНИ АКТИВИ

(като процент от депозитите)

Групи търговски банки	VI.2002 г.*	
I група	Първична ликвидност	10.91
	Вторична ликвидност	27.41
II група	Първична ликвидност	10.57
	Вторична ликвидност	27.84
III група	Първична ликвидност	8.68
	Вторична ликвидност	21.89
IV група	Първична ликвидност	12.99
	Вторична ликвидност	38.97
V група	Първична ликвидност	5.79
	Вторична ликвидност	10.36
Общо за банковата система	Първична ликвидност	10.27
	Вторична ликвидност	26.15

* Вторичната ликвидност е представена като отношение на високоликвидните активи към привлечените средства по смисъла на Наредба № 11 на БНБ.

Източник: БНБ.

1.12. МЕСЕЧНИ БАЛАНСИ И ОТЧЕТИ ЗА ПРИХОДИТЕ И РАЗХОДИТЕ НА БАНКИТЕ ПО ГРУПИ

1.12.1. МЕСЕЧЕН БАЛАНС НА БАНКИТЕ ОТ ПЪРВА ГРУПА КЪМ ЮНИ 2002 г.
(хил. лв.)

	Общо	в това число	
		лехове	валута
А К Т И В И			
ПАРИЧНИ СРЕДСТВА В КАСА И ПО РАЗПЛАЩАТЕЛНИ СМЕТКИ В БНБ	492 121	220 014	272 107
Вземания от банки и други финансови институции	1 689 966	21 609	1 668 357
Ценни книжа в оборотен портфейл	833 997	416 129	417 868
Ценни книжа в инвестиционен портфейл	660 028	228 118	431 910
Предоставени кредити на бюджета	3 559	3 559	0
Предоставени кредити на държавни предприятия	39 186	31 106	8 080
Предоставени кредити на частни предприятия	827 433	537 008	290 425
Предоставени кредити на граждани и домакинства	747 703	745 220	2 483
Предоставени кредити на нефинансови институции и други клиенти	1 617 881	1 316 893	300 988
ДОХОДОНОСНИ АКТИВИ	4 801 872	1 982 749	2 819 123
Активи за препродажба	765	765	0
Вземания по лихви и други активи	92 242	70 012	22 230
Дълготрайни активи	213 187	213 187	0
ОБЩО АКТИВИ	5 600 187	2 486 727	3 113 460
В т. ч. заложени активи	360 006	269 798	90 208
П А С И В И И К А П И Т А Л			
Депозити от банки	54 091	33 192	20 899
Депозити от други финансови институции	45 053	34 586	10 467
Депозити от нефинансови институции и други клиенти	4 410 021	1 881 258	2 528 763
ОБЩО ДЕПОЗИТИ	4 509 165	1 949 036	2 560 129
Краткосрочно привлечени средства	24 327	4 301	20 026
Задължения по лихви и други пасиви	242 566	207 148	35 418
Дългосрочно привлечени средства	11 719	11 719	0
Подчинен срочен дълг	0	0	0
ОБЩО ПАСИВИ	4 787 777	2 172 204	2 615 573
Капитал	545 757	545 757	0
Резерви	266 653	266 653	0
КАПИТАЛ И РЕЗЕРВИ	812 410	812 410	0
ОБЩО ПАСИВИ И СОБСТВЕН КАПИТАЛ	5 600 187	2 984 614	2 615 573
Кредитни заместители	244 950	86 353	158 597
Деривати	182 477	45 471	137 006
ЗАДБАЛАНСОВИ ПАСИВИ	427 427	131 824	295 603

Източник: БНБ.

1.12.2. МЕСЕЧЕН ОТЧЕТ ЗА ПРИХОДИТЕ И РАЗХОДИТЕ НА БАНКИТЕ ОТ ПЪРВА ГРУПА КЪМ ЮНИ 2002 г.
(хил. лв.)

	Общо	в това число	
		лехове	валута
Приходи от лихви по вземания от банки и други финансови институции	27 084	717	26 367
Приходи от лихви по кредити на нефинансови институции и други клиенти	103 296	88 426	14 870
Приходи от ценни книжа в инвестиционен портфейл	17 203	5 711	11 492
ПРИХОДИ ОТ ЛИХВИ	147 583	94 854	52 729
Разходи за лихви по депозити на банки и други финансови институции	1 959	537	1 422
Разходи за лихви по депозити на нефинансови институции и други клиенти	32 422	17 729	14 693
Разходи за лихви по привлечени средства	85	66	19
РАЗХОДИ ЗА ЛИХВИ	34 466	18 332	16 134
НЕТЕН ЛИХВЕН ДОХОД	113 117	76 522	36 595
Печалба/загуба от търговия и преоценка	27 382		
(намалено с провизии за загуби от кредити)	-18 571		
НЕТЕН ЛИХВЕН ДОХОД И НЕТЕН ДОХОД ОТ ТЪРГОВИЯ И ПРЕОЦЕНКА	159 070		
Други нелихвени приходи	43 368		
Оперативен резултат от дейността преди разходите по икономически елементи	202 438		
Разходи по икономически елементи	92 473		
ОПЕРАТИВНА ПЕЧАЛБА/ЗАГУБА ПРЕДИ ОБЛАГАНЕ И ИЗВЪНРЕДНИ ОПЕРАЦИИ	109 965		
Печалба/загуба от преоценка и извънредни приходи/разходи	4 414		
Печалба/загуба преди данъчно облагане	114 379		
Нетна печалба/загуба след данъчно облагане	87 523		
ТЕКУЩА ПЕЧАЛБА/ЗАГУБА	87 523		

Източник: БНБ.

1.12.3. МЕСЕЧЕН БАЛАНС НА БАНКИТЕ ОТ ВТОРА ГРУПА КЪМ ЮНИ 2002 г.

(хил. лв.)

	Общо	в това число	
		левове	валута
А К Т И В И			
ПАРИЧНИ СРЕДСТВА В КАСА И ПО РАЗПЛАЩАТЕЛНИ СМЕТКИ В БНБ	293 158	107 950	185 208
Вземания от банки и други финансови институции	876 687	96 663	780 024
Ценни книжа в оборотен портфейл	431 016	184 893	246 123
Ценни книжа в инвестиционен портфейл	100 068	5 013	95 055
Предоставени кредити на бюджета	305	305	0
Предоставени кредити на държавни предприятия	57 084	25 929	31 155
Предоставени кредити на частни предприятия	1 402 968	667 915	735 053
Предоставени кредити на граждани и домакинства	169 716	160 646	9 070
Предоставени кредити на нефинансови институции и други клиенти	1 630 073	854 795	775 278
ДОХОДОНОСНИ АКТИВИ	3 037 844	1 141 364	1 896 480
Активи за препродажба	4 846	4 846	0
Вземания по лихви и други активи	79 531	47 968	31 563
Дълготрайни активи	143 897	143 897	0
ОБЩО АКТИВИ	3 559 276	1 446 025	2 113 251
В т. ч. заложен активи	151 612	46 731	104 881
П А С И В И И К А П И Т А Л			
Депозити от банки	108 777	34 803	73 974
Депозити от други финансови институции	39 830	30 819	9 011
Депозити от нефинансови институции и други клиенти	2 625 297	954 443	1 670 854
ОБЩО ДЕПОЗИТИ	2 773 904	1 020 065	1 753 839
Краткосрочно привлечени средства	109 856	18 969	90 887
Задължения по лихви и други пасиви	165 387	94 855	70 532
Дългосрочно привлечени средства	69 605	12 397	57 208
Подчинен срочен дълг	0	0	0
ОБЩО ПАСИВИ	3 118 752	1 146 286	1 972 466
Капитал	298 046	298 046	0
Резерви	142 478	142 478	0
КАПИТАЛ И РЕЗЕРВИ	440 524	440 524	0
ОБЩО ПАСИВИ И СОБСТВЕН КАПИТАЛ	3 559 276	1 586 810	1 972 466
Кредитни заместители	415 678	211 227	204 451
Деривати	133 466	35 006	98 460
ЗАДБАЛАНСОВИ ПАСИВИ	549 144	246 233	302 911

Източник: БНБ.

1.12.4. МЕСЕЧЕН ОТЧЕТ ЗА ПРИХОДИТЕ И РАЗХОДИТЕ НА БАНКИТЕ ОТ ВТОРА ГРУПА КЪМ ЮНИ 2002 г.

(хил. лв.)

	Общо	в това число	
		левове	валута
Приходи от лихви по вземания от банки и други финансови институции	12 992	1 439	11 553
Приходи от лихви по кредити на нефинансови институции и други клиенти	85 955	54 987	30 968
Приходи от ценни книжа в инвестиционен портфейл	2 549	1 928	621
ПРИХОДИ ОТ ЛИХВИ	101 496	58 354	43 142
Разходи за лихви по депозити на банки и други финансови институции	3 404	1 649	1 755
Разходи за лихви по депозити на нефинансови институции и други клиенти	19 414	7 719	11 695
Разходи за лихви по привлечени средства	3 370	406	2 964
РАЗХОДИ ЗА ЛИХВИ	26 188	9 774	16 414
НЕТЕН ЛИХВЕН ДОХОД	75 308	48 580	26 728
Печалба/загуба от търговия и преоценка	20 488		
(намалено с провизии за загуби от кредити)	815		
НЕТЕН ЛИХВЕН ДОХОД И НЕТЕН ДОХОД ОТ ТЪРГОВИЯ И ПРЕОЦЕНКА	94 981		
Други нелихвени приходи	37 136		
Оперативен резултат от дейността преди разходите по икономически елементи	132 117		
Разходи по икономически елементи	94 917		
ОПЕРАТИВНА ПЕЧАЛБА/ЗАГУБА ПРЕДИ ОБЛАГАНЕ И ИЗВЪНРЕДНИ ОПЕРАЦИИ	37 200		
Печалба/загуба от преоценка и извънредни приходи/разходи	702		
Печалба/загуба преди данъчно облагане	37 902		
Нетна печалба/загуба след данъчно облагане	28 180		
ТЕКУЩА ПЕЧАЛБА/ЗАГУБА	28 180		

Източник: БНБ.

1.12.5. МЕСЕЧЕН БАЛАНС НА БАНКИТЕ ОТ ТРЕТА ГРУПА КЪМ ЮНИ 2002 г.

(хил. лв.)

	Общо	в това число	
		левове	валута
А К Т И В И			
ПАРИЧНИ СРЕДСТВА В КАСА И ПО РАЗПЛАЩАТЕЛНИ СМЕТКИ В БНБ	114 069	59 111	54 958
Вземания от банки и други финансови институции	416 557	54 071	362 486
Ценни книжа в оборотен портфейл	353 875	222 383	131 492
Ценни книжа в инвестиционен портфейл	14 911	8 805	6 106
Предоставени кредити на бюджета	3 007	3 007	0
Предоставени кредити на държавни предприятия	38 964	31 385	7 579
Предоставени кредити на частни предприятия	643 229	288 152	355 077
Предоставени кредити на граждани и домакинства	37 836	15 028	22 808
Предоставени кредити на нефинансови институции и други клиенти	723 036	337 572	385 464
ДОХОДНОСНИ АКТИВИ	1 508 379	622 831	885 548
Активи за препродажба	5 601	5 601	0
Вземания по лихви и други активи	70 076	43 130	26 946
Дълготрайни активи	75 911	75 911	0
ОБЩО АКТИВИ	1 774 036	806 584	967 452
В т. ч. заложене активи	193 951	143 567	50 384
П А С И В И И К А П И Т А Л			
Депозити от банки	223 967	69 643	154 324
Депозити от други финансови институции	96 296	72 194	24 102
Депозити от нефинансови институции и други клиенти	994 100	447 075	547 025
ОБЩО ДЕПОЗИТИ	1 314 363	588 912	725 451
Краткосрочно привлечени средства	13 673	5 882	7 791
Задължения по лихви и други пасиви	77 299	43 455	33 844
Дългосрочно привлечени средства	144 627	14 185	130 442
Подчинен срочен дълг	0	0	0
ОБЩО ПАСИВИ	1 549 962	652 434	897 528
Капитал	178 508	178 508	0
Резерви	45 566	45 566	0
КАПИТАЛ И РЕЗЕРВИ	224 074	224 074	0
ОБЩО ПАСИВИ И СОБСТВЕН КАПИТАЛ	1 774 036	876 508	897 528
Кредитни заместители	246 864	161 948	84 916
Деривати	29 930	12 756	17 174
ЗАДБАЛАНСОВИ ПАСИВИ	276 794	174 704	102 090

Източник: БНБ.

1.12.6. МЕСЕЧЕН ОТЧЕТ ЗА ПРИХОДИТЕ И РАЗХОДИТЕ НА БАНКИТЕ ОТ ТРЕТА ГРУПА КЪМ ЮНИ 2002 г.

(хил. лв.)

	Общо	в това число	
		левове	валута
Приходи от лихви по вземания от банки и други финансови институции	10 315	3 906	6 409
Приходи от лихви по кредити на нефинансови институции и други клиенти	42 406	20 065	22 341
Приходи от ценни книжа в инвестиционен портфейл	1 264	1 259	5
ПРИХОДИ ОТ ЛИХВИ	53 985	25 230	28 755
Разходи за лихви по депозити на банки и други финансови институции	8 982	4 647	4 335
Разходи за лихви по депозити на нефинансови институции и други клиенти	12 745	4 091	8 654
Разходи за лихви по привлечени средства	5 352	248	5 104
РАЗХОДИ ЗА ЛИХВИ	27 079	8 986	18 093
НЕТЕН ЛИХВЕН ДОХОД	26 906	16 244	10 662
Печалба/загуба от търговия и преоценка	12 330		
(намалено с провизии за загуби от кредити)	7 219		
НЕТЕН ЛИХВЕН ДОХОД И НЕТЕН ДОХОД ОТ ТЪРГОВИЯ И ПРЕОЦЕНКА	32 017		
Други нелихвени приходи	19 231		
Оперативен резултат от дейността преди разходите по икономически елементи	51 248		
Разходи по икономически елементи	43 656		
ОПЕРАТИВНА ПЕЧАЛБА/ЗАГУБА ПРЕДИ ОБЛАГАНЕ И ИЗВЪНРЕДНИ ОПЕРАЦИИ	7 592		
Печалба/загуба от преоценка и извънредни приходи/разходи	2 696		
Печалба/загуба преди данъчно облагане	10 288		
Нетна печалба/загуба след данъчно облагане	8 419		
ТЕКУЩА ПЕЧАЛБА/ЗАГУБА	8 419		

Източник: БНБ.

1.12.7. МЕСЕЧЕН БАЛАНС НА БАНКИТЕ ОТ ЧЕТВЪРТА ГРУПА КЪМ ЮНИ 2002 г.

(хил. лв.)

	Общо	в това число	
		левове	валута
А К Т И В И			
ПАРИЧНИ СРЕДСТВА В КАСА И ПО РАЗПЛАЩАТЕЛНИ СМЕТКИ В БНБ	54 163	30 269	23 894
Вземания от банки и други финансови институции	162 329	10 741	151 588
Ценни книжа в оборотен портфейл	116 576	44 630	71 946
Ценни книжа в инвестиционен портфейл	33 000	7 499	25 501
Предоставени кредити на бюджета	0	0	0
Предоставени кредити на държавни предприятия	6 312	4 775	1 537
Предоставени кредити на частни предприятия	274 221	112 646	161 575
Предоставени кредити на граждани и домакинства	9 120	7 955	1 165
Предоставени кредити на нефинансови институции и други клиенти	289 653	125 376	164 277
ДОХОДОНОСНИ АКТИВИ	601 558	188 246	413 312
Активи за препродажба	3 002	3 002	0
Вземания по лихви и други активи	19 956	12 085	7 871
Дълготрайни активи	39 027	39 027	0
ОБЩО АКТИВИ	717 706	272 629	445 077
В т. ч. заложені активи	29 224	6 589	22 635
П А С И В И И К А П И Т А Л			
Депозити от банки	51 182	15 125	36 057
Депозити от други финансови институции	18 858	13 929	4 929
Депозити от нефинансови институции и други клиенти	346 922	140 699	206 223
ОБЩО ДЕПОЗИТИ	416 962	169 753	247 209
Краткосрочно привлечени средства	32 176	13 392	18 784
Задължения по лихви и други пасиви	28 529	13 025	15 504
Дългосрочно привлечени средства	39 184	8 456	30 728
Подчинен срочен дълг	1 097	0	1 097
ОБЩО ПАСИВИ	517 948	204 626	313 322
Капитал	185 030	185 030	0
Резерви	14 728	14 728	0
КАПИТАЛ И РЕЗЕРВИ	199 758	199 758	0
ОБЩО ПАСИВИ И СОБСТВЕН КАПИТАЛ	717 706	404 384	313 322
Кредитни заместители	116 281	87 230	29 051
Деривати	7 548	97	7 451
ЗАДБАЛАНСОВИ ПАСИВИ	123 829	87 327	36 502

Източник: БНБ.

1.12.8. МЕСЕЧЕН ОТЧЕТ ЗА ПРИХОДИТЕ И РАЗХОДИТЕ НА БАНКИТЕ ОТ ЧЕТВЪРТА ГРУПА КЪМ ЮНИ 2002 г.

(хил. лв.)

	Общо	в това число	
		левове	валута
Приходи от лихви по вземания от банки и други финансови институции	2 302	208	2 094
Приходи от лихви по кредити на нефинансови институции и други клиенти	17 876	6 969	10 907
Приходи от ценни книжа в инвестиционен портфейл	856	11	845
ПРИХОДИ ОТ ЛИХВИ	21 034	7 188	13 846
Разходи за лихви по депозити на банки и други финансови институции	1 221	558	663
Разходи за лихви по депозити на нефинансови институции и други клиенти	4 856	1 557	3 299
Разходи за лихви по привлечени средства	1 114	423	691
РАЗХОДИ ЗА ЛИХВИ	7 191	2 538	4 653
НЕТЕН ЛИХВЕН ДОХОД	13 843	4 650	9 193
Печалба/загуба от търговия и преоценка	4 136		
(намалено с провизии за загуби от кредити)	2 100		
НЕТЕН ЛИХВЕН ДОХОД И НЕТЕН ДОХОД ОТ ТЪРГОВИЯ И ПРЕОЦЕНКА	15 879		
Други нелихвени приходи	9 054		
Оперативен резултат от дейността преди разходите по икономически елементи	24 933		
Разходи по икономически елементи	23 447		
ОПЕРАТИВНА ПЕЧАЛБА/ЗАГУБА ПРЕДИ ОБЛАГАНЕ И ИЗВЪНРЕДНИ ОПЕРАЦИИ	1 486		
Печалба/загуба от преоценка и извънредни приходи/разходи	-1		
Печалба/загуба преди данъчно облагане	1 485		
Нетна печалба/загуба след данъчно облагане	616		
ТЕКУЩА ПЕЧАЛБА/ЗАГУБА	616		

Източник: БНБ.

1.12.9. МЕСЕЧЕН БАЛАНС НА БАНКИТЕ ОТ ПЕТА ГРУПА КЪМ ЮНИ 2002 г.
(хил. лв.)

	Общо	в това число	
		левове	валута
А К Т И В И			
ПАРИЧНИ СРЕДСТВА В КАСА И ПО РАЗПЛАЩАТЕЛНИ СМЕТКИ В БНБ	35 814	10 303	25 511
Вземания от банки и други финансови институции	125 117	8 891	116 226
Ценни книжа в оборотен портфейл	31 265	5 778	25 487
Ценни книжа в инвестиционен портфейл	19 645	64	19 581
Предоставени кредити на бюджета	0	0	0
Предоставени кредити на държавни предприятия	52 058	32 956	19 102
Предоставени кредити на частни предприятия	453 356	191 294	262 062
Предоставени кредити на граждани и домакинства	3 186	2 398	788
Предоставени кредити на нефинансови институции и други клиенти	508 600	226 648	281 952
ДОХОДНОСНИ АКТИВИ	684 627	241 381	443 246
Активи за препродажба	0	0	0
Вземания по лихви и други активи	11 403	6 633	4 770
Дълготрайни активи	11 749	11 749	0
ОБЩО АКТИВИ	743 593	270 066	473 527
В т. ч. заложене активи	876	876	0
П А С И В И И К А П И Т А Л			
Депозити от банки	223 100	42 861	180 239
Депозити от други финансови институции	19 687	10 432	9 255
Депозити от нефинансови институции и други клиенти	375 553	160 156	215 397
ОБЩО ДЕПОЗИТИ	618 340	213 449	404 891
Краткосрочно привлечени средства	19 504	17 533	1 971
Задължения по лихви и други пасиви	43 685	14 036	29 649
Дългосрочно привлечени средства	26 634	0	26 634
Подчинен срочен дълг	0	0	0
ОБЩО ПАСИВИ	708 163	245 018	463 145
Капитал	34 710	34 710	0
Резерви	720	720	0
КАПИТАЛ И РЕЗЕРВИ	35 430	35 430	0
ОБЩО ПАСИВИ И СОБСТВЕН КАПИТАЛ	743 593	280 448	463 145
Кредитни заместители	282 827	98 016	184 811
Деривати	143 079	40 783	102 296
ЗАДБАЛАНСОВИ ПАСИВИ	425 906	138 799	287 107

Източник: БНБ.

1.12.10. МЕСЕЧЕН ОТЧЕТ ЗА ПРИХОДИТЕ И РАЗХОДИТЕ НА БАНКИТЕ ОТ ПЕТА ГРУПА КЪМ ЮНИ 2002 г.
(хил. лв.)

	Общо	в това число	
		левове	валута
Приходи от лихви по вземания от банки и други финансови институции	1 988	172	1 816
Приходи от лихви по кредити на нефинансови институции и други клиенти	16 427	8 887	7 540
Приходи от ценни книжа в инвестиционен портфейл	337	47	290
ПРИХОДИ ОТ ЛИХВИ	18 752	9 106	9 646
Разходи за лихви по депозити на банки и други финансови институции	3 429	1 328	2 101
Разходи за лихви по депозити на нефинансови институции и други клиенти	3 988	1 882	2 106
Разходи за лихви по привлечени средства	651	225	426
РАЗХОДИ ЗА ЛИХВИ	8 068	3 435	4 633
НЕТЕН ЛИХВЕН ДОХОД	10 684	5 671	5 013
Печалба/загуба от търговия и преоценка	959		
(намалено с провизии за загуби от кредити)	-5 444		
НЕТЕН ЛИХВЕН ДОХОД И НЕТЕН ДОХОД ОТ ТЪРГОВИЯ И ПРЕОЦЕНКА	17 087		
Други нелихвени приходи	4 049		
Оперативен резултат от дейността преди разходите по икономически елементи	21 136		
Разходи по икономически елементи	14 536		
ОПЕРАТИВНА ПЕЧАЛБА/ЗАГУБА ПРЕДИ ОБЛАГАНЕ И ИЗВЪНРЕДНИ ОПЕРАЦИИ	6 600		
Печалба/загуба от преоценка и извънредни приходи/разходи	1 554		
Печалба/загуба преди данъчно облагане	8 154		
Нетна печалба/загуба след данъчно облагане	7 977		
ТЕКУЩА ПЕЧАЛБА/ЗАГУБА	7 977		

Източник: БНБ.

1.13. МЕЖДУБАНКОВ ПАРИЧЕН ПАЗАР

Юли 2002 г.	Обеми (хил. лв.)				Лихвени проценти			Свръхрезерви* (хил. лв.)
	депозити	репо- сделки	покупки на ДЦК	общ обем	по предоставени депозити	по репо- сделки	среден за деня	
1	77 564	2 706	0	80 270	3.62	4.21	3.64	- 16 837
2	72 784	1 000	887	74 671	2.29	3.80	2.31	22 549
3	39 746	1 000	6 011	46 757	0.90	3.44	0.96	86 141
4	54 392	2 695	3 081	60 168	1.84	3.38	1.91	196 888
5	56 090	580	1 746	58 416	2.07	3.70	2.00	181 100
8	77 154	3 389	1 046	81 589	2.31	3.35	2.36	122 415
9	52 876	1 949	7 366	62 191	2.20	4.77	2.29	127 698
10	62 800	3 652	1 048	67 500	2.43	4.23	2.52	106 771
11	64 720	3 998	857	69 575	3.59	4.69	3.65	117 577
12	69 830	9 189	25	79 044	5.46	7.14	7.14	148 397
15	72 020	11 050	0	83 070	9.53	7.19	9.22	207 799
16	45 764	8 655	1 426	55 845	11.25	13.83	11.66	69 662
17	46 520	7 040	2 687	56 247	9.31	10.82	9.51	- 60 312
18	28 805	9 183	0	37 988	8.08	9.59	8.45	1 418
19	34 875	8 000	2010	44 885	3.21	5.19	3.58	- 12 737
22	46 985	3 961	1957	52 903	1.91	2.86	1.99	- 49 935
23	67 979	1 388	991	70 358	1.83	2.64	1.84	- 46 573
24	82 718	9 792	14214	106 724	2.81	3.17	2.85	- 76 054
25	84 123	8 300	4 540	96 963	6.64	4.59	6.46	- 64 591
26	80 848	1 000	4734	86 582	2.89	3.50	2.90	- 17 776
29	64 850	4 500	0	69 350	3.19	3.85	3.23	- 44 253
30	50 823	1 000	720	52 543	9.52	10.00	9.53	- 63 868
31	54 104	940	989	56 033	7.59	6.00	7.56	- 52 169
Средно за месеца	60 364	4 564	2 449	67 377	4.38	6.44	4.52	44 541

* Данните са от сетълмента.

Забележка: Средният лихвен процент за деня е среднопретеглен за извършените през деня операции.

Източник: БНБ.

1.14. БАНКОВ ВАЛУТЕН ПАЗАР

(евро)

Юли 2002 г.	Банков сектор		Българска народна банка	
	Купена валута	Продадена валута	Купена валута	Продадена валута
1	36 473 376	35 558 068	71 067	25 018
2	51 200 773	53 040 649	62 771	96 334
3	29 571 025	30 456 161	22 613	20 105
4	54 636 164	51 122 177	20 061	31 150
5	40 546 747	37 073 500	67 463	19 616
8	41 610 578	37 091 492	25 151	13 088
9	45 166 147	39 737 656	9 703 503	7 000
10	45 032 032	37 927 347	14 648 214	26 237
11	68 532 412	59 002 985	26 983 032	14 017
12	41 884 325	40 293 693	4 569 232	10 039
15	73 440 742	66 057 965	18 757 686	43 909
16	44 626 446	45 358 794	8 250 323	11 987
17	45 868 304	43 650 564	2 466 073	17 994
18	48 991 117	47 940 620	59 872	9 000
19	55 343 521	52 891 888	31 072	10 971
22	72 915 857	64 216 381	36 743	12 000
23	57 003 697	44 803 061	59 520	19 742
24	46 086 300	47 198 036	2 601 314	19 706
25	47 681 571	43 863 108	10 506 783	8 000
26	61 193 493	57 197 634	3 098 417	8 690
29	57 645 017	46 847 347	4 731 061	10 000
30	49 746 117	42 473 035	3 209 362	22 034
31	54 724 051	45 969 070	76 635	145 906
Общо за месеца	1 169 919 812	1 069 771 231	110 057 968	602 543
Среднодневно	50 866 079	46 511 793	4 785 129	26 198

Източник: БНБ.

**1.15. КУПЕНА И ПРОДАДЕНА НАЛИЧНА ВАЛУТА
(ПОДРАЗДЕЛЕНИЯ НА ЕВРОТО)
ОТ КАСОВИТЕ СЛУЖБИ НА БНБ***

(хил. евро)

	Купена валута**	Продадена валута
I.2001	2 039	1 679
II.2001	1 397	428
III.2001	2 093	335
IV.2001	2 948	392
V.2001	4 364	371
VI.2001	6 367	459
VII.2001	17 255	352
VIII.2001	26 145	273
IX.2001	15 007	199
X.2001	13 944	178
XI.2001	14 359	97
XII.2001	42 867	70
I.2002	15 129	9 897
II.2002	5 954	3 486
III.2002	1 877	596
IV.2002	1 122	331
V.2002	863	199
VI.2002	3 026	210
VII.2002	6 871	222
в т. ч. по дни		
1	129	18
2	91	9
3	56	6
4	53	5
5	86	6
8	225	6
9	205	3
10	234	7
11	207	8
12	341	7
15	634	9
16	763	9
17	533	24
18	220	11
19	261	9
22	293	18
23	263	6
24	152	6
25	339	8
26	211	11
29	567	14
30	684	8
31	324	14

* Операции само с физически лица.

** Включва всички валути, подразделения на евро.

Източник: БНБ.

1.16. ОСНОВЕН ЛИХВЕН ПРОЦЕНТ

В сила от	ОЛП	
	прост годишен	ефективен годишен
3.I.2001	4.53	4.61
17.I.2001	4.29	4.35
7.II.2001	3.96	4.02
21.II.2001	4.21	4.28
7.III.2001	4.15	4.22
21.III.2001	4.15	4.22
4.IV.2001	4.24	4.31
18.IV.2001	4.36	4.43
2.V.2001	4.39	4.46
16.V.2001	4.47	4.55
6.VI.2001	4.47	4.55
20.VI.2001	4.47	4.55
4.VII.2001	4.47	4.55
18.VII.2001	4.55	4.63
1.VIII.2001	4.59	4.67
15.VIII.2001	4.75	4.84
5.IX.2001	4.68	4.76
19.IX.2001	4.76	4.85
3.X.2001	4.63	4.71
17.X.2001	4.63	4.71
7.XI.2001	4.63	4.71
21.XI.2001	4.79	4.88
5.XII.2001	4.65	4.73
19.XII.2001	4.65	4.73
2.I.2002	4.78	4.87
6.II.2002	4.54	4.62
6.III.2002	4.43	4.50
3.IV.2002	4.08	4.14
30.IV.2002	3.92	3.98
5.VI.2002	3.71	3.76
3.VII.2002	3.67	3.72

Източник: БНБ.

1.17. ЛИХВЕНИ ПРОЦЕНТИ И ДОХОДНОСТ НА ДЦК

Показатели	2001 г.											
	I	II	III	IV	V	VI	VII	VIII	IX	X	XI	XII
ОСНОВЕН ЛИХВЕН ПРОЦЕНТ (в края на периода)	4.35	4.28	4.22	4.43	4.55	4.55	4.63	4.84	4.85	4.71	4.88	4.73
КРАТКОСРОЧНИ ЛИХВЕНИ ПРОЦЕНТИ (среднопотеглени)												
Лихвени проценти по предоставени депозити на междубанковия пазар												
до един ден	0.83	1.97	3.36	4.11	3.70	3.82	4.48	5.70	3.67	4.78	3.78	5.51
от един до три дена	0.68	1.92	3.18	3.85	3.66	3.74	4.35	5.79	3.58	4.91	3.66	5.07
от три дена до една седмица	0.69	1.66	3.54	5.85	3.42	3.52	4.48	5.23	3.12	3.71	3.21	3.07
от една седмица до един месец	1.39	2.01	3.93	3.97	3.86	4.71	4.97	5.69	4.69	5.56	5.56	9.25
над един месец	2.71	3.64	4.35	4.34	4.43	4.82	5.10	5.69	5.18	5.32	5.71	6.68
Лихвени проценти по срочни депозити												
левове	3.98	5.48	4.55	5.06	4.55	5.24	5.46	6.33	5.62	5.10	5.34	6.28
евро*	3.13	3.21	3.11	3.18	3.12	3.28	3.42	3.80	3.01	2.93	2.54	3.41
щатски долари	3.47	3.43	3.31	3.09	2.92	2.62	2.89	3.04	2.59	2.71	2.34	2.22
Лихвени проценти по безсрочни депозити												
левове	0.26	0.29	0.28	0.27	0.32	0.29	0.33	0.32	0.31	0.32	0.31	0.31
евро*	0.47	0.59	0.66	0.61	0.63	0.65	0.62	0.58	0.52	0.49	0.48	0.56
щатски долари	1.61	1.60	1.63	1.34	1.30	1.27	1.19	1.17	0.91	0.78	0.80	0.66
Лихвени проценти по кредити												
левове	14.22	12.51	10.61	9.68	10.69	12.22	11.73	12.06	11.76	9.83	11.90	13.21
евро*	12.14	12.54	9.74	9.71	11.56	13.53	13.23	12.25	9.92	8.04	9.11	8.01
щатски долари	10.18	12.76	14.86	7.40	12.60	10.45	12.42	11.39	10.04	13.06	10.48	8.00
Доходност на емисиите от ДЦК	4.48	4.55	4.22	4.37	4.73	4.55	4.59	4.94	4.81	4.71	5.00	4.73
ДЪЛГОСРОЧНИ ЛИХВЕНИ ПРОЦЕНТИ (среднопотеглени)												
Лихвени проценти по кредити												
левове	16.44	14.43	15.74	14.56	15.50	15.94	13.95	14.13	14.75	15.25	15.53	14.49
евро*	17.43	13.23	14.85	11.65	15.26	12.71	11.27	12.45	11.79	12.01	10.91	10.72
щатски долари	19.04	12.68	14.17	19.29	18.23	17.30	14.09	14.60	14.49	11.86	16.24	11.39
Доходност на емисиите от ДЦК	7.30	8.02	6.66	6.32	7.04	6.27	6.20	7.10	6.33	6.99	7.03	6.65

Показатели	2002 г.						
	I	II	III	IV	V	VI	VII
ОСНОВЕН ЛИХВЕН ПРОЦЕНТ (в края на периода)	4.87	4.62	4.50	3.98	3.98	3.76	3.72
КРАТКОСРОЧНИ ЛИХВЕНИ ПРОЦЕНТИ (среднопотеглени)							
Лихвени проценти по предоставени депозити на междубанковия пазар							
до един ден	0.99	1.52	1.22	1.69	1.69	7.03	4.47
от един до три дена	0.81	1.46	1.10	1.58	1.59	7.30	4.65
от три дена до една седмица	1.00	1.47	1.16	1.85	1.94	6.00	3.31
от една седмица до един месец	2.01	2.45	1.89	1.99	1.83	7.32	5.21
над един месец	3.32	3.35	3.19	3.19	2.88	4.11	5.22
Лихвени проценти по срочни депозити							
левове	4.71	5.23	4.68	3.40	4.55	5.69	5.48
евро*	2.74	2.88	2.35	3.08	2.95	3.25	3.52
щатски долари	2.20	2.24	2.22	2.22	2.13	2.14	2.19
Лихвени проценти по безсрочни депозити							
левове	1.73	1.64	1.70	1.59	1.57	1.72	1.63
евро*	0.35	0.35	0.31	0.42	0.38	0.39	0.31
щатски долари	0.47	0.44	0.39	0.50	0.50	0.44	0.47
Лихвени проценти по кредити							
левове	0.84	0.77	0.65	0.62	0.71	0.66	0.69
евро*	10.07	9.8	9.67	10.12	9.58	9.65	10.28
щатски долари	9.47	11.7	10.77	9.90	9.70	8.51	6.25
Доходност на емисиите от ДЦК	9.47	11.7	12.66	7.40	5.98	9.73	9.33
ДЪЛГОСРОЧНИ ЛИХВЕНИ ПРОЦЕНТИ (среднопотеглени)							
Лихвени проценти по кредити							
левове	4.87	4.62	4.84	4.06	-	4.70	3.72
евро*	15.73	15.65	14.04	14.33	13.87	14.59	14.48
щатски долари	11.72	11.53	12.63	11.64	10.70	10.64	12.79
Доходност на емисиите от ДЦК	14.38	12.79	13.23	12.58	14.74	11.04	10.86

* Позицията „евро“ включва еврото и всички валути, подразделения на еврото.

Източник: БНБ.

1.18. МЕСЕЧНИ ЛИХВЕНИ ПРОЦЕНТИ*

	Номинални		Реални **	
	краткосрочни кредити	едномесечни депозити	краткосрочни кредити	едномесечни депозити
2001				
януари	1.11	0.24	0.48	-0.39
февруари	0.99	0.25	0.66	-0.08
март	0.84	0.25	0.79	0.20
април	0.77	0.26	0.95	0.44
май	0.85	0.25	0.79	0.19
юни	0.97	0.26	1.05	0.34
юли	0.93	0.27	1.12	0.46
август	0.95	0.31	0.64	0.00
септември	0.93	0.24	-0.34	-1.02
октомври	0.78	0.23	-0.92	-1.46
ноември	0.94	0.20	0.72	-0.02
декември	1.04	0.26	0.42	-0.36
2002				
януари	0.80	0.21	-1.84	-2.42
февруари	0.78	0.20	-0.84	-1.41
март	0.77	0.17	-0.01	-0.61
април	0.81	0.23	0.92	0.34
май	0.77	0.22	2.90	2.34
юни	0.77	0.26	2.50	1.98
юли	0.82	0.27	0.71	0.16

* По левовите кредити и депозити.

** Дефлирани с индекса на потребителските цени.

Източник: БНБ.

1.19. ЛИХВЕН ДИФЕРЕНЦИАЛ МЕЖДУ ГОДИШНАТА ДОХОДНОСТ НА ТРИМЕСЕЧНИТЕ ДЦК И ТРИМЕСЕЧНИЯ ЛИБОР ЗА ЕВРОТО

(%)

Дата	Доходност на ДЦК		Лихвен процент (евро) (If)	Лихвен диференциал ²
	до падежа	ефективна ¹ (I)		
3.I.2001	1.13	4.61	4.80	-0.18
17.I.2001	1.07	4.35	4.79	-0.42
7.II.2001	0.98	4.02	4.73	-0.68
21.II.2001	1.04	4.28	4.79	-0.49
7.III.2001	1.06	4.22	4.77	-0.53
21.III.2001	1.06	4.22	4.74	-0.50
4.IV.2001	1.07	4.31	4.57	-0.25
18.IV.2001	1.10	4.43	4.77	-0.32
2.V.2001	1.12	4.46	4.82	-0.34
16.V.2001	1.14	4.55	4.56	-0.02
6.VI.2001	1.14	4.55	4.44	0.10
20.VI.2001	1.14	4.55	4.45	0.09
4.VII.2001	1.14	4.55	4.45	0.09
18.VII.2001	1.16	4.63	4.48	0.14
1.VIII.2001	1.17	4.67	4.43	0.23
15.VIII.2001	1.21	4.84	4.36	0.46
5.IX.2001	1.18	4.76	4.27	0.47
19.IX.2001	1.20	4.85	3.76	1.05
3.X.2001	1.18	4.71	3.62	1.06
17.X.2001	1.18	4.71	3.65	1.03
7.XI.2001	1.18	4.71	3.37	1.30
21.XI.2001	1.22	4.88	3.36	1.46
5.XII.2001	1.16	4.73	3.35	1.34
19.XII.2001	1.16	4.73	3.35	1.34
2.I.2002	1.19	4.87	3.28	1.54
6.II.2002	1.12	4.62	3.35	1.23
6.III.2002	1.13	4.50	3.37	1.10
3.IV.2002	1.03	4.14	3.44	0.68
30.IV.2002	0.99	3.98	3.39	0.57
5.VI.2002	0.95	3.76	3.47	0.28
3.VII.2002	0.94	3.72	3.43	0.28

¹ Изчислена на годишна база.

² Изчислен по формулата:

$$ID = \left[\frac{(1+I/100)}{(1+If/100)} - 1 \right] \times 100$$

Източник: БНБ, Reuters.

1.20. ЦЕНИ НА РЕГИСТРИРАНИТЕ СДЕЛКИ С ДЦК, ДЕНОМИНИРАНИ В ЩАТСКИ ДОЛАРИ, ЕМИТИРАНИ ПО РЕДА НА ЧЛ. 5 ОТ ЗУНК

(щ. д.)

Дата	Цена		
	минимална	максимална	среднопотеглена
3.VI.2002	81.33	81.33	81.33
4.VI.2002	80.30	81.44	81.06
5.VI.2002	80.00	81.45	80.81
6.VI.2002	81.43	81.43	81.43
7.VI.2002	81.48	81.48	81.48
11.VI.2002	81.49	81.49	81.49
12.VI.2002	81.54	81.57	81.55
13.VI.2002	81.76	81.76	81.76
14.VI.2002	81.77	81.77	81.77
17.VI.2002	81.71	81.84	81.75
20.VI.2002	81.51	81.81	81.71
24.VI.2002	81.47	82.00	81.89
25.VI.2002	81.40	81.45	81.42
26.VI.2002	70.82	81.36	80.39
1.VII.2002	82.03	82.03	82.03
9.VII.2002	80.05	80.05	80.05
11.VII.2002	80.11	80.11	80.11
12.VII.2002	78.96	78.96	78.96
19.VII.2002	69.03	69.03	69.03
23.VII.2002	75.11	75.11	75.11

Забележка: Информацията се базира на регистрираните сделки в регистъра, воден в БНБ.

Източник: БНБ.

1.21. КОТИРОВКИ НА БЪЛГАРСКИТЕ БРЕЙДИОБЛИГАЦИИ

(щ. д. на 100 щ. д. номинал)

Дата	FLIRBs		IABs		DISCs	
	купува	продава	купува	продава	купува	продава
3.VI.2002	92.50	93.00	91.00	91.38	92.25	92.75
4.VI.2002	92.50	93.00	91.00	91.38	92.25	92.75
5.VI.2002	92.50	93.25	91.00	91.38	92.00	92.50
6.VI.2002	92.38	93.00	90.25	91.13	91.63	92.25
7.VI.2002	92.50	93.00	89.75	91.00	91.63	92.00
10.VI.2002	92.00	93.00	90.88	91.13	91.63	91.88
11.VI.2002	92.75	93.38	90.50	91.25	91.88	92.38
12.VI.2002	92.13	93.00	90.38	91.00	91.13	92.00
13.VI.2002	92.63	93.13	90.75	91.25	91.75	92.00
14.VI.2002	92.63	93.13	90.25	91.13	91.25	92.25
17.VI.2002	92.63	93.13	90.25	90.88	91.38	92.00
18.VI.2002	92.25	92.88	90.25	90.88	91.63	92.00
19.VI.2002	91.25	92.00	89.63	90.00	90.63	91.38
20.VI.2002	88.00	90.38	87.00	88.88	88.00	89.00
21.VI.2002	89.50	91.00	86.63	88.50	88.38	90.00
24.VI.2002	90.00	90.50	87.50	88.75	88.50	90.00
25.VI.2002	90.00	91.25	87.88	89.00	88.88	90.50
26.VI.2002	89.50	90.75	86.50	88.50	88.50	89.25
27.VI.2002	87.50	88.00	88.00	88.88	89.25	90.50
28.VI.2002	87.50	88.00	87.00	90.00	89.50	91.50
2.VII.2002	90.25	91.50	88.25	89.25	89.25	90.25
3.VII.2002	90.25	91.50	88.25	89.25	89.25	90.25
4.VII.2002	90.25	91.50	88.63	89.38	89.25	90.25
5.VII.2002	90.25	91.25	88.25	89.50	89.75	90.25
8.VII.2002	91.00	91.75	91.50	92.00	89.50	91.00
9.VII.2002	91.13	91.50	89.00	89.75	90.25	91.00
10.VII.2002	90.25	91.00	88.38	88.88	89.25	90.00
11.VII.2002	90.25	91.00	89.50	90.00	89.75	91.00
12.VII.2002	90.25	92.25	88.75	89.50	89.00	90.75
15.VII.2002	91.38	92.00	89.00	90.00	90.00	91.00
16.VII.2002	91.75	92.25	89.25	90.25	90.00	91.13
17.VII.2002	90.50	92.25	89.50	90.13	91.00	91.50
18.VII.2002	90.50	92.25	89.50	90.13	91.00	91.50
19.VII.2002	90.50	92.25	89.25	89.75	90.25	91.00
22.VII.2002	90.50	92.00	88.75	89.50	89.75	90.75
23.VII.2002	90.75	92.00	89.00	90.00	90.00	90.75
24.VII.2002	90.00	90.75	88.00	89.25	88.25	90.25
25.VII.2002	90.25	91.00	87.50	88.25	89.25	90.00
26.VII.2002	90.00	91.00	87.50	88.75	89.25	90.00
29.VII.2002	90.00	91.00	88.00	89.00	89.25	90.00
30.VII.2002	88.00	88.88	86.00	87.50	88.75	89.75
31.VII.2002	88.38	89.00	86.00	88.00	87.00	89.00

FLIRBs (Front-Loaded Interest Reduction Bonds) – облигации с първоначално намалени лихви.

IABs (Interest Arrears Bonds) – облигации за неплатени лихви.

DISCs (Discount Bonds) – облигации с отстъпка.

Забележка: Котировки при затваряне на борсите.

Източник: Reuters.

2 Външен сектор

2.1. ПЛАТЕЖЕН БАЛАНС

2.1.1А. ПЛАТЕЖЕН БАЛАНС ЗА 2002 г. В ЩАТСКИ ДОЛАРИ*

(млн. щ. д.)

	I	II	III	I тримесечие	IV	V	VI	II тримесечие	I – VI
А. Текуща сметка¹	-130.0	-49.5	-53.0	-232.5	-135.3	-99.3	86.0	-148.6	-381.1
Стоки: кредит (FOB)	383.6	408.6	407.7	1199.9	424.7	402.2	427.6	1254.5	2454.4
Стоки: дебит (FOB)	-465.6	-481.9	-499.7	-1447.2	-571.3	-590.5	-535.0	-1696.8	-3143.9
<i>Търговски баланс²</i>	-82.0	-73.3	-92.0	-247.2	-146.6	-188.3	-107.4	-442.3	-689.5
Услуги: кредит	125.8	130.2	136.6	392.6	126.4	200.4	313.3	640.0	1032.6
Транспорт ³	42.9	44.8	47.7	135.5	43.0	59.1	78.1	180.2	315.7
Туризм ⁴	42.7	51.6	58.3	152.6	46.5	110.1	175.3	331.9	484.5
Други услуги	40.2	33.7	30.6	104.5	36.8	31.1	59.9	127.9	232.4
Услуги: дебит	-133.9	-124.5	-137.2	-395.6	-160.6	-151.2	-157.2	-469.0	-864.5
Транспорт ³	-57.1	-54.9	-60.1	-172.2	-66.9	-70.5	-66.6	-204.0	-376.1
Туризм ⁴	-42.7	-34.4	-43.2	-120.3	-44.2	-48.6	-50.8	-143.5	-263.9
Други услуги	-34.0	-35.2	-33.8	-103.1	-49.5	-32.1	-39.9	-121.4	-224.5
<i>Услуги, нето</i>	-8.1	5.7	-0.6	-3.0	-34.2	49.2	156.0	171.0	168.1
<i>Стоки и нефакторни услуги, нето</i>	-90.1	-67.6	-92.6	-250.2	-180.8	-139.1	48.6	-271.2	-521.4
Доход: кредит	59.0	19.7	20.7	99.4	25.5	21.8	22.8	70.2	169.6
Компенсации на заетите	6.4	5.6	6.4	18.4	6.3	6.3	5.9	18.5	36.9
Инвестиционен доход	52.7	14.1	14.3	81.0	19.3	15.6	16.9	51.7	132.7
Преки инвестиции	0.0	0.0	0.6	0.6	0.4	0.0	0.0	0.4	1.0
Портфейлни инвестиции	6.0	2.1	2.5	10.6	2.9	2.0	1.8	6.6	17.2
Други инвестиции	46.7	12.0	11.1	69.8	16.0	13.6	15.1	44.6	114.4
Доход: дебит	-122.9	-27.9	-18.1	-168.9	-18.0	-33.2	-32.2	-83.5	-252.4
Компенсации на заетите	-0.8	-0.6	-1.4	-2.9	-0.6	-2.1	-1.3	-3.9	-6.8
Инвестиционен доход	-122.0	-27.3	-16.7	-166.0	-17.4	-31.1	-31.0	-79.5	-245.6
Преки инвестиции	-4.5	-4.1	-10.6	-19.2	-5.6	-15.9	-9.3	-30.8	-50.0
Портфейлни инвестиции	-111.0	-0.1	-0.1	-111.1	-0.2	-0.1	-2.2	-2.5	-113.6
Други инвестиции	-6.6	-23.1	-6.1	-35.8	-11.6	-15.1	-19.5	-46.2	-81.9
<i>Доход, нето</i>	-63.8	-8.2	2.5	-69.5	7.5	-11.4	-9.4	-13.3	-82.8
<i>Стоки, нефакторни услуги и доход, нето</i>	-153.9	-75.8	-90.0	-319.7	-173.3	-150.4	39.2	-284.5	-604.2
<i>Текущи трансфери, нето⁵</i>	23.9	26.3	37.0	87.2	38.0	51.1	46.8	135.9	223.1
Текущи трансфери, кредит	30.9	30.9	44.1	105.9	46.2	56.6	55.9	158.7	264.6
Текущи трансфери, дебит	-7.0	-4.7	-7.1	-18.7	-8.3	-5.4	-9.1	-22.8	-41.5
Б. Капиталова сметка^{1,6}	0.0	0.0	0.0	0.0	0.0	0.0	0.0	0.0	0.0
Капиталови трансфери, нето	0.0	0.0	0.0	0.0	0.0	0.0	0.0	0.0	0.0
<i>Общо за групи А и Б</i>	-130.0	-49.5	-53.0	-232.5	-135.3	-99.3	86.0	-148.6	-381.1
В. Финансова сметка^{1,6}	-3.3	9.9	110.4	116.9	351.6	299.4	154.9	805.9	922.8
Преки инвестиции в чужбина	-0.1	-0.2	-0.2	-0.5	-0.3	-0.1	-0.6	-0.9	-1.4
Преки инвестиции в България ^{7,8}	20.0	25.7	71.1	116.8	88.5	33.4	-9.3	112.6	229.4
Портфейлни инвестиции – активи	44.3	-71.6	-73.2	-100.5	81.3	93.9	119.7	294.9	194.5
Акции	0.0	0.0	0.0	0.0	-2.1	-0.4	-0.1	-2.6	-2.6
Облигации	44.3	-71.6	-73.2	-100.5	83.4	94.4	119.8	297.6	197.1
Портфейлни инвестиции – пасиви	-18.8	-15.8	-36.8	-71.4	-85.5	-23.1	-50.2	-158.7	-230.2
Акции	-1.3	-0.4	-1.0	-2.7	-0.5	-1.3	-2.2	-4.0	-6.8
Облигации	-17.5	-15.4	-35.8	-68.7	-84.9	-21.8	-48.0	-154.7	-223.4

(продължава)

(продължение)

(млн. щ. д.)

	I	II	III	I тримесечие	IV	V	VI	II тримесечие	I – VI
Други инвестиции – активи	17.2	74.7	50.7	142.7	197.3	169.2	8.2	374.7	517.3
Търговски кредити, нето	0.0	0.0	-1.4	-1.4	0.0	0.0	0.0	0.0	-1.4
Заеми	10.7	-0.6	-3.0	7.1	-4.3	-0.7	-0.9	-6.0	1.2
Търговски банки	0.0	0.0	-3.6	-3.6	-4.4	0.3	-1.3	-5.4	-9.0
Други сектори	10.7	-0.6	0.6	10.7	0.1	-1.0	0.3	-0.6	10.1
Валута и депозити	8.1	61.6	22.9	92.6	198.7	133.5	-26.8	305.4	398.0
Търговски банки	9.3	62.3	21.1	92.7	198.4	134.8	-25.9	307.3	400.0
Други сектори ⁹	-1.2	-0.7	1.7	-0.1	0.3	-1.3	-0.8	-1.9	-2.0
Други валутни депозити ¹⁰	12.8	10.9	35.3	59.1	-3.2	37.7	36.4	70.9	129.9
Други активи	-14.5	2.8	-3.0	-14.7	6.2	-1.3	-0.5	4.4	-10.3
Други инвестиции – пасиви	-66.0	-3.0	98.8	29.8	70.3	26.0	87.1	183.3	213.1
Търговски кредити, нето ¹¹	-60.6	23.2	21.8	-15.7	83.2	3.1	20.0	106.4	90.7
Заеми	11.3	-21.6	42.1	31.8	-54.2	3.1	24.1	-27.0	4.7
Държавно управление	0.0	-29.4	-9.8	-39.2	-64.0	0.0	-3.4	-67.4	-106.7
Търговски банки	0.7	0.1	1.3	2.1	1.6	-8.8	3.0	-4.3	-2.2
Други сектори ⁸	10.5	7.7	50.7	68.9	8.2	11.9	24.5	44.7	113.6
Депозити на нерезиденти	-22.9	-30.6	14.8	-38.7	30.2	3.0	17.9	51.1	12.4
Други пасиви	6.3	26.1	20.0	52.4	11.1	16.7	25.1	52.9	105.3
<i>Общо за групи А, Б и В</i>	-133.3	-39.6	57.4	-115.6	216.3	200.0	240.9	657.2	541.7
Г. Грешки и пропуски	-98.5	29.3	-125.1	-194.3	-76.2	-101.8	-27.3	-205.3	-399.6
ОБЩ БАЛАНС (групи А, Б, В и Г)	-231.8	-10.4	-67.7	-309.9	140.1	98.2	213.6	451.9	142.0
Д. Резерви и друго финансиране	231.8	10.4	67.7	309.9	-140.1	-98.2	-213.6	-451.9	-142.0
Валутни резерви на БНБ ¹²	261.1	-0.5	77.4	338.1	-111.9	-68.4	-203.4	-383.8	-45.7
Ползвани кредити от МВФ, нето	-29.3	10.8	-9.7	-28.2	-41.6	-29.8	-10.1	-81.5	-109.7
Извънредно финансиране, нето ¹³	0.0	0.0	0.0	0.0	13.4	0.0	0.0	13.4	13.4
Изменения на валутните резерви на БНБ, дължащи се и на курсови разлики:	323.4	-5.5	51.4	369.3	-211.2	-200.8	-411.5	-823.5	-454.3

* Аналитично представяне на платежния баланс в съответствие с петото издание на „Ръководство по платежен баланс“ на МВФ.

¹ Данните са предварителни.

² Данни от митнически декларации, получени от дирекция „Информационно-изчислителен център“ към „Информационно обслужване“ АД, обработени от БНБ по дата на оформяне на митническата декларация и допълнени с информация от НСИ. Данните са съгласувани с НСИ. Предварителни данни към 13 август 2002 г.

³ Оценка на БНБ.

⁴ Данни на МВР за броя и структурата на туристите по цел на пътуване и оценка на Министерството на икономиката и БНБ.

⁵ Включително данни от Агенцията за чуждестранна помощ и Българския червен кръст.

⁶ Отрицателният знак (-) показва изтичане на капитал (нарастване на активи или намаление на пасиви).

⁷ Данни от фирми с чуждестранно участие, Агенцията за приватизация, отраслови министерства, НСИ, Централния депозитар, търговските банки и др. В статията *Преки инвестиции в България* са включени и инвестициите на чуждестранни лица в недвижими имоти.

⁸ На базата на получените в БНБ отчети за задълженията по финансови кредити на местни лица към чужбина.

⁹ Данните са на БНБ и подлежат на ревизии.

¹⁰ Включва изменението на валутните депозити на домакинствата при местни банки. Данните са изчислени от курсови разлики. Отрицателният знак (-) показва намаление на депозитите, а положителният (+) – увеличение.

¹¹ Включени са външните задължения на страната по търговски кредити (получени аванси и задължения към доставчици).

¹² Не се включват измененията на валутните резерви на БНБ, дължащи се на курсови разлики. Отрицателният знак (-) показва увеличение на валутните резерви, а положителният (+) – намаление.

¹³ Включва заеми, отпуснати в подкрепа на платежния баланс (вкл. от Европейския съюз, Световната банка и др.).

2.1.1Б. ПЛАТЕЖЕН БАЛАНС ЗА 2002 г. В ЛЕВОВЕ*

(млн. лв.)

	I	II	III	I тримесечие	IV	V	VI	II тримесечие	I – VI
А. Текуща сметка¹	-285.8	-109.2	-121.9	-517.0	-303.9	-223.9	158.5	-369.4	-886.3
Стоки: кредит (FOB)	836.5	903.8	912.1	2652.3	942.3	884.2	901.6	2728.0	5380.4
Стоки: дебит (FOB)	-1015.2	-1065.3	-1117.7	-3198.2	-1267.4	-1298.8	-1128.7	-3695.0	-6893.2
<i>Търговски баланс²</i>	-178.7	-161.6	-205.6	-545.9	-325.2	-414.7	-227.1	-966.9	-1512.8
Услуги: кредит	278.2	291.5	299.3	868.9	278.6	441.8	640.6	1361.0	2229.9
Транспорт ³	94.5	100.1	105.4	299.9	95.3	130.3	161.1	386.8	686.7
Туризм ⁴	94.5	116.1	125.5	336.1	102.8	245.9	358.9	707.6	1043.8
Други услуги	89.2	75.3	68.4	232.9	80.5	65.5	120.6	266.6	499.5
Услуги: дебит	-296.7	-279.5	-303.0	-879.2	-355.3	-331.9	-324.2	-1011.4	-1890.6
Транспорт ³	-125.1	-121.9	-133.0	-380.0	-148.3	-155.7	-139.2	-443.3	-823.3
Туризм ⁴	-94.7	-77.3	-93.1	-265.1	-97.5	-108.4	-104.0	-309.9	-575.0
Други услуги	-76.9	-80.3	-76.9	-234.1	-109.4	-67.8	-81.0	-258.2	-492.3
<i>Услуги, нето</i>	-18.5	12.0	-3.7	-10.3	-76.7	109.9	316.4	349.6	339.3
<i>Стоки и нефакторни услуги, нето</i>	-197.2	-149.6	-209.4	-556.2	-401.9	-304.8	89.3	-617.3	-1173.5
Доход: кредит	130.7	44.5	45.9	221.1	55.5	44.1	42.7	142.3	363.4
Доход: дебит	-272.8	-63.4	-41.1	-377.2	-40.4	-70.6	-66.6	-177.6	-554.8
<i>Доход, нето</i>	-142.0	-18.9	4.8	-156.2	15.1	-26.5	-23.9	-35.3	-191.4
<i>Стоки, нефакторни услуги и доход, нето</i>	-339.2	-168.5	-204.6	-712.3	-386.7	-331.3	65.4	-652.6	-1364.9
<i>Текущи трансфери, нето⁵</i>	53.4	59.3	82.7	195.4	82.8	107.3	93.1	283.2	478.6
Текущи трансфери, кредит	69.0	69.7	98.5	237.2	101.0	118.8	111.3	331.1	568.3
Текущи трансфери, дебит	-15.6	-10.5	-15.8	-41.8	-18.2	-11.4	-18.3	-47.9	-89.7
Б. Капиталова сметка^{1,6}	0.0	0.0	0.0	0.0	0.0	0.0	-0.1	-0.1	-0.1
Капиталови трансфери, нето	0.0	0.0	0.0	0.0	0.0	0.0	-0.1	-0.1	-0.1
<i>Общо за групи А и Б</i>	-285.8	-109.2	-121.9	-517.0	-304.0	-223.9	158.4	-369.5	-886.4
В. Финансова сметка^{1,6}	-15.4	21.1	244.8	250.4	768.4	627.7	299.6	1695.7	1946.1
Преки инвестиции в чужбина	-0.2	-0.4	-0.5	-1.1	-0.7	-0.1	-1.1	-1.9	-3.0
Преки инвестиции в България ^{7,8}	44.2	57.8	158.8	260.8	194.6	71.2	-19.1	246.7	507.5
Портфейлни инвестиции – активи	85.2	-160.9	-163.2	-238.9	180.7	201.5	247.0	629.2	390.3
Акции	-0.4	0.0	0.2	-0.2	-3.8	0.0	1.1	-2.7	-2.9
Облигации	85.6	-160.9	-163.4	-238.7	184.5	201.5	245.9	631.9	393.2
Портфейлни инвестиции – пасиви	-41.7	-35.6	-81.7	-159.0	-188.8	-49.2	-102.8	-340.9	-499.8
Акции	-2.8	-1.0	-2.3	-6.1	-1.2	-2.7	-4.5	-8.4	-14.5
Облигации	-38.9	-34.6	-79.4	-152.9	-187.6	-46.5	-98.3	-332.4	-485.3
Други инвестиции – активи	37.3	168.0	113.1	318.4	436.6	361.5	18.1	816.1	1134.6
Търговски кредити, нето	0.0	0.0	-3.2	-3.2	0.0	0.0	0.0	0.0	-3.2
Заеми	23.3	-1.4	-6.7	15.2	-9.4	-1.4	-1.9	-12.7	2.5
Търговски банки	0.0	0.0	-8.1	-8.1	-9.6	0.7	-2.6	-11.5	-19.6
Други сектори	23.3	-1.4	1.4	23.3	0.2	-2.1	0.7	-1.2	22.1
Валута и депозити	17.9	138.5	50.9	207.2	439.0	284.7	-54.7	668.9	876.1
Търговски банки	20.7	140.0	47.1	207.8	438.3	287.4	-53.1	672.6	880.4
Други сектори ⁹	-2.8	-1.5	3.8	-0.6	0.6	-2.7	-1.6	-3.7	-4.3
Други валутни депозити ¹⁰	28.3	24.6	78.9	131.9	-7.1	80.3	74.2	147.4	279.3
Други активи	-32.2	6.3	-6.8	-32.7	14.2	-2.1	0.4	12.6	-20.1
Други инвестиции – пасиви	-140.3	-7.8	218.2	70.1	146.1	42.8	157.5	346.4	416.5
Търговски кредити, нето ¹¹	-134.3	52.0	48.7	-33.5	183.9	6.6	41.0	231.5	198.0
Заеми	25.0	-48.6	94.1	70.5	-119.9	6.6	49.2	-64.2	6.3
Държавно управление	0.0	-66.1	-22.0	-88.0	-141.5	0.0	-7.0	-148.5	-236.5
Търговски банки	1.7	0.1	2.8	4.6	3.4	-18.9	5.9	-9.6	-4.9
Други сектори ⁸	23.3	17.3	113.2	153.9	18.1	25.4	50.3	93.8	247.7
Депозити на нерезиденти	-50.7	-68.8	33.0	-86.4	66.7	6.4	36.6	109.7	23.3
Други пасиви	19.6	57.5	42.4	119.6	15.4	23.2	30.8	69.4	189.0

(продължава)

(продължение)

(млн. лв.)

	I	II	III	I тримесечие	IV	V	VI	II тримесечие	I – VI
<i>Общо за групи А, Б и В</i>	-301.3	-88.1	122.9	-266.5	464.5	403.8	458.0	1326.2	1059.7
Г. Грешки и пропуски	-212.1	64.8	-274.7	-422.1	-154.5	-194.7	-20.7	-369.9	-792.0
ОБЩ БАЛАНС (групи А, Б, В и Г)	-513.4	-23.3	-151.9	-688.6	310.0	209.0	437.3	956.3	267.7
Д. Резерви и друго финансиране	513.4	23.3	151.9	688.6	-310.0	-209.0	-437.3	-956.3	-267.7
Валутни резерви на БНБ ¹²	578.3	-1.0	173.6	750.9	-247.6	-145.6	-416.6	-809.8	-58.9
Ползвани кредити от МВФ, нето	-64.9	24.3	-21.7	-62.3	-91.9	-63.4	-20.7	-176.0	-238.4
Извънредно финансиране, нето ¹³	0.0	0.0	0.0	0.0	29.5	0.0	0.0	29.5	29.5

* Аналитично представяне на платежния баланс в съответствие с петото издание на „Ръководство по платежен баланс“ на МВФ.

¹ Данните са предварителни.

² Данни от митнически декларации, получени от дирекция „Информационно-изчислителен център“ към „Информационно обслужване“ АД, обработени от БНБ по дата на оформяне на митническата декларация и допълнени с информация от НСИ. Данните са съгласувани с НСИ. Предварителни данни към 13 август 2002 г.

³ Оценка на БНБ.

⁴ Данни на МВР за броя и структурата на туристите по цел на пътуване и оценка на Министерството на икономиката и БНБ.

⁵ Включително данни от Агенцията за чуждестранна помощ и Българския червен кръст.

⁶ Отрицателният знак (-) показва изтичане на капитал (нарастване на активи или намаление на пасиви).

⁷ Данни от фирми с чуждестранно участие, Агенцията за приватизация, отраслови министерства, НСИ, Централния депозитар, търговските банки и др. В статията *Преки инвестиции в България* са включени и инвестициите на чуждестранни лица в недвижими имоти.

⁸ На базата на получените в БНБ отчети за задълженията по финансови кредити на местни лица към чужбина.

⁹ Данните са на БНБ и подлежат на ревизии.

¹⁰ Включва изменението на валутните депозити на домакинствата при местни банки. Данните са изчислени от курсови разлики. Отрицателният знак (-) показва намаление на депозитите, а положителният (+) – увеличение.

¹¹ Включени са външните задължения на страната по търговски кредити (получени аванси и задължения към доставчици).

¹² Не се включват измененията на валутните резерви на БНБ, дължащи се на курсови разлики. Отрицателният знак (-) показва увеличение на валутните резерви, а положителният (+) – намаление.

¹³ Включва заеми, отпуснати в подкрепа на платежния баланс (вкл. от Европейския съюз, Световната банка и др.).

2.1.1В. ПЛАТЕЖЕН БАЛАНС ЗА 2002 г. В ЕВРО*

(млн. евро)

	I	II	III	I тримесечие	IV	V	VI	II тримесечие	I – VI
А. Текуща сметка ¹	-146.2	-55.8	-62.3	-264.3	-155.4	-114.5	81.0	-188.9	-453.2
Стоки: кредит (FOB)	427.7	462.1	466.3	1356.1	481.8	452.1	461.0	1394.8	2750.9
Стоки: дебит (FOB)	-519.0	-544.7	-571.5	-1635.2	-648.0	-664.1	-577.1	-1889.2	-3524.4
<i>Търговски баланс</i> ²	-91.3	-82.6	-105.1	-279.1	-166.3	-212.0	-116.1	-494.4	-773.5
Услуги: кредит	142.2	149.0	153.0	444.3	142.4	225.9	327.6	695.9	1140.2
Транспорт ³	48.3	51.2	53.9	153.3	48.7	66.6	82.4	197.7	351.1
Туризм ⁴	48.3	59.3	64.2	171.9	52.6	125.7	183.5	361.8	533.7
Други услуги	45.6	38.5	35.0	119.1	41.2	33.5	61.7	136.3	255.4
Услуги: дебит	-151.7	-142.9	-154.9	-449.5	-181.7	-169.7	-165.8	-517.1	-966.7
Транспорт ³	-64.0	-62.3	-68.0	-194.3	-75.8	-79.6	-71.2	-226.6	-420.9
Туризм ⁴	-48.4	-39.5	-47.6	-135.5	-49.9	-55.4	-53.2	-158.5	-294.0
Други услуги	-39.3	-41.1	-39.3	-119.7	-56.0	-34.7	-41.4	-132.0	-251.7
<i>Услуги, нето</i>	-9.5	6.1	-1.9	-5.3	-39.2	56.2	161.8	178.8	173.5
<i>Стоки и нефакторни услуги, нето</i>	-100.8	-76.5	-107.1	-284.4	-205.5	-155.8	45.7	-315.6	-600.0
Доход: кредит	66.8	22.7	23.4	113.0	28.4	22.6	21.8	72.8	185.8
Доход: дебит	-139.5	-32.4	-21.0	-192.9	-20.7	-36.1	-34.0	-90.8	-283.7
<i>Доход, нето</i>	-72.6	-9.6	2.4	-79.8	7.7	-13.5	-12.2	-18.0	-97.9
<i>Стоки, нефакторни услуги и доход, нето</i>	-173.4	-86.1	-104.6	-364.2	-197.7	-169.4	33.4	-333.7	-697.9
<i>Текущи трансфери, нето</i> ⁵	27.3	30.3	42.3	99.9	42.3	54.9	47.6	144.8	244.7
Текущи трансфери, кредит	35.3	35.6	50.4	121.3	51.6	60.7	56.9	169.3	290.6
Текущи трансфери, дебит	-8.0	-5.4	-8.1	-21.4	-9.3	-5.9	-9.3	-24.5	-45.9
Б. Капиталова сметка ^{1,6}	0.0	0.0	0.0	0.0	0.0	0.0	0.0	-0.1	-0.1
Капиталови трансфери, нето	0.0	0.0	0.0	0.0	0.0	0.0	0.0	-0.1	-0.1
<i>Общо за групи А и Б</i>	-146.2	-55.8	-62.3	-264.3	-155.4	-114.5	81.0	-188.9	-453.2
В. Финансова сметка ^{1,6}	-7.9	10.8	125.2	128.1	392.9	320.9	153.2	867.0	995.0
Преки инвестиции в чужбина	-0.1	-0.2	-0.3	-0.5	-0.4	-0.1	-0.6	-1.0	-1.5
Преки инвестиции в България ^{7,8}	22.6	29.6	81.2	133.4	99.5	36.4	-9.8	126.1	259.5
Портфейлни инвестиции – активи	43.6	-82.3	-83.4	-122.1	92.4	103.0	126.3	321.7	199.6
Акции	-0.2	0.0	0.1	-0.1	-1.9	0.0	0.6	-1.4	-1.5
Облигации	43.8	-82.3	-83.5	-122.0	94.3	103.0	125.7	323.1	201.1
Портфейлни инвестиции – пасиви	-21.3	-18.2	-41.8	-81.3	-96.6	-25.2	-52.6	-174.3	-255.6
Акции	-1.4	-0.5	-1.2	-3.1	-0.6	-1.4	-2.3	-4.3	-7.4
Облигации	-19.9	-17.7	-40.6	-78.2	-95.9	-23.8	-50.3	-170.0	-248.1
Други инвестиции – активи	19.1	85.9	57.8	162.8	223.2	184.8	9.2	417.3	580.1
Търговски кредити, нето	0.0	0.0	-1.6	-1.6	0.0	0.0	0.0	0.0	-1.6
Заеми	11.9	-0.7	-3.4	7.8	-4.8	-0.7	-1.0	-6.5	1.3
Търговски банки	0.0	0.0	-4.1	-4.1	-4.9	0.4	-1.3	-5.9	-10.0
Други сектори	11.9	-0.7	0.7	11.9	0.1	-1.1	0.3	-0.6	11.3
Валута и депозити	9.1	70.8	26.0	105.9	224.4	145.5	-28.0	342.0	447.9
Търговски банки	10.6	71.6	24.1	106.3	224.1	146.9	-27.2	343.9	450.2
Други сектори ⁹	-1.5	-0.8	1.9	-0.3	0.3	-1.4	-0.8	-1.9	-2.2
Други валутни депозити ¹⁰	14.5	12.6	40.3	67.4	-3.7	41.1	38.0	75.4	142.8
Други активи	-16.5	3.2	-3.5	-16.7	7.3	-1.0	0.2	6.4	-10.3
Други инвестиции – пасиви	-71.8	-4.0	111.6	35.8	74.7	21.9	80.5	177.1	212.9
Търговски кредити, нето ¹¹	-68.7	26.6	24.9	-17.1	94.0	3.4	21.0	118.4	101.2
Заеми	12.8	-24.8	48.1	36.0	-61.3	3.4	25.1	-32.8	3.2
Държавно управление	0.0	-33.8	-11.2	-45.0	-72.3	0.0	-3.6	-75.9	-120.9
Търговски банки	0.8	0.1	1.4	2.4	1.7	-9.6	3.0	-4.9	-2.5
Други сектори ⁸	11.9	8.9	57.9	78.7	9.3	13.0	25.7	47.9	126.6
Депозити на нерезиденти	-25.9	-35.2	16.9	-44.2	34.1	3.3	18.7	56.1	11.9
Други пасиви	10.0	29.4	21.7	61.1	7.9	11.9	15.7	35.5	96.6

(продължава)

(продължение)

(млн. евро)

	I	II	III	I тримесечие	IV	V	VI	II тримесечие	I – VI
<i>Общо за групи А, Б и В</i>	-154.0	-45.0	62.8	-136.3	237.5	206.4	234.2	678.1	541.8
Г. Грешки и пропуски	-108.5	33.1	-140.5	-215.8	-79.0	-99.5	-10.6	-189.1	-404.9
ОБЩ БАЛАНС (групи А, Б, В и Г)	-262.5	-11.9	-77.6	-352.1	158.5	106.9	223.6	489.0	136.9
Д. Резерви и друго финансиране	262.5	11.9	77.6	352.1	-158.5	-106.9	-223.6	-489.0	-136.9
Валутни резерви на БНБ ¹²	295.7	-0.5	88.7	383.9	-126.6	-74.4	-213.0	-414.1	-30.1
Ползвани кредити от МВФ, нето	-33.2	12.4	-11.1	-31.9	-47.0	-32.4	-10.6	-90.0	-121.9
Извънредно финансиране, нето ¹³	0.0	0.0	0.0	0.0	15.1	0.0	0.0	15.1	15.1

* Аналитично представяне на платежния баланс в съответствие с петото издание на „Ръководство по платежен баланс“ на МВФ.

¹ Данните са предварителни.

² Данни от митнически декларации, получени от дирекция „Информационно-изчислителен център“ към „Информационно обслужване“ АД, обработени от БНБ по дата на оформяне на митническата декларация и допълнени с информация от НСИ. Данните са съгласувани с НСИ. Предварителни данни към 13 август 2002 г.

³ Оценка на БНБ.

⁴ Данни на МВР за броя и структурата на туристите по цел на пътуване и оценка на Министерството на икономиката и БНБ.

⁵ Включително данни от Агенцията за чуждестранна помощ и Българския червен кръст.

⁶ Отрицателният знак (-) показва изтичане на капитал (нарастване на активи или намаление на пасиви).

⁷ Данни от фирми с чуждестранно участие, Агенцията за приватизация, отраслови министерства, НСИ, Централния депозитар, търговските банки и др. В статията *Преки инвестиции в България* са включени и инвестициите на чуждестранни лица в недвижими имоти.

⁸ На базата на получените в БНБ отчети за задълженията по финансови кредити на местни лица към чужбина.

⁹ Данните са на БНБ и подлежат на ревизии.

¹⁰ Включва изменението на валутните депозити на домакинствата при местни банки. Данните са изчислени от курсови разлики. Отрицателният знак (-) показва намаление на депозитите, а положителният (+) – увеличение.

¹¹ Включени са външните задължения на страната по търговски кредити (получени аванси и задължения към доставчици).

¹² Не се включват измененията на валутните резерви на БНБ, дължащи се на курсови разлики. Отрицателният знак (-) показва увеличение на валутните резерви, а положителният (+) – намаление.

¹³ Включва заеми, отпуснати в подкрепа на платежния баланс (вкл. от Европейския съюз, Световната банка и др.).

2.1.2.A. ПЛАТЕЖЕН БАЛАНС ЗА 2001 г. В ЩАТСКИ ДОЛАРИ*

	I	II	III	I трим.	IV	V	VI	II трим.	VII	VIII	IX	III трим.	X	XI	XII	IV трим.	Общо
A. Текуща сметка¹	-136.4	-38.6	-46.1	-221.2	-77.8	-89.7	-1.6	-169.1	-74.8	84.0	-46.0	-36.7	-114.1	-155.6	-145.5	-415.2	-842.2
Стоки: кредит (FOB)	397.2	429.4	455.7	1282.4	412.5	391.8	429.2	1233.6	454.3	447.9	424.6	1326.8	454.7	451.7	363.8	1270.2	5112.9
Стоки: дебит (FOB)	-476.8	-474.6	-554.5	-1505.9	-531.2	-555.9	-598.9	-1686.0	-658.5	-550.6	-507.1	-1716.2	-632.6	-615.3	-537.4	-1785.2	-6693.4
<i>Търговски баланс²</i>	-79.5	-45.2	-98.8	-223.5	-118.7	-164.1	-169.6	-452.4	-204.3	-102.7	-82.5	-389.5	-177.9	-163.6	-173.6	-515.1	-1580.5
Услуги: кредит	153.7	136.6	144.2	434.5	130.9	180.1	281.7	592.8	380.8	356.2	241.9	978.9	156.6	138.5	124.7	419.8	2426.0
Транспорт ³	44.8	45.8	48.4	139.0	42.9	53.8	72.7	169.4	92.7	90.8	67.9	251.4	49.3	46.6	44.1	138.0	697.8
Туризм ⁴	49.5	51.1	55.7	156.3	50.2	94.7	158.8	303.8	227.9	221.7	140.2	589.8	58.3	48.0	44.8	151.1	1201.0
Други услуги	59.5	39.7	40.0	139.2	37.8	31.6	50.2	119.7	60.2	43.6	33.8	137.6	49.0	43.9	37.9	130.8	527.3
Услуги: дебит	-127.9	-138.5	-132.9	-399.3	-134.7	-142.0	-173.5	-450.2	-204.1	-192.0	-183.2	-579.3	-159.3	-148.9	-145.1	-453.2	-1882.1
Транспорт ³	-54.8	-52.2	-61.6	-168.5	-60.9	-74.1	-200.8	-83.6	-75.7	-72.3	-231.6	-74.6	-69.6	-61.2	-205.3	-806.3	
Туризм ⁴	-35.6	-29.5	-34.8	-99.9	-38.1	-44.3	-54.9	-137.2	-65.1	-68.6	-69.9	-203.5	-49.5	-41.2	-37.4	-128.1	-568.8
Други услуги	-37.6	-56.9	-36.5	-130.9	-35.7	-31.9	-44.6	-112.2	-55.4	-47.7	-41.0	-144.2	-35.2	-38.0	-46.5	-119.8	-507.1
<i>Услуги, нето</i>	25.8	-1.9	11.3	35.2	-3.8	38.1	108.2	142.6	176.6	164.2	58.7	399.5	-2.7	-10.3	-20.4	-33.4	543.9
<i>Стоки и нефакторни услуги, нето</i>	-53.8	-47.1	-87.5	-188.4	-122.4	-126.0	-61.4	-309.8	-27.6	61.5	-23.8	10.1	-180.6	-173.9	-194.0	-548.5	-1036.5
Доход: кредит	56.9	35.0	30.5	122.4	21.2	21.3	24.4	66.8	38.5	26.7	20.1	85.3	22.4	21.3	33.8	77.5	352.0
Компенсации на заетите	5.7	5.6	6.6	17.9	5.0	6.3	5.6	16.9	5.4	5.9	4.6	15.9	6.8	6.3	6.7	19.8	70.5
Инвестиционен доход	51.2	29.4	23.9	104.5	16.1	15.0	18.8	49.9	33.1	20.8	15.5	69.4	15.7	15.0	27.0	57.7	281.5
Преки инвестиции	0.0	0.0	0.0	0.0	0.0	0.2	0.2	0.4	0.0	0.0	0.0	0.0	0.0	0.0	0.2	0.2	0.6
Портуфейлни инвестиции	11.4	3.5	6.5	21.4	3.7	3.5	7.1	14.3	2.7	3.6	3.5	9.9	3.6	3.0	12.6	19.1	64.7
Други инвестиции	39.8	25.8	17.5	83.1	12.4	11.3	11.5	35.2	30.4	17.2	12.0	59.5	12.1	12.0	14.2	38.3	216.2
Доход: дебит	-176.7	-42.2	-32.4	-251.4	-10.5	-31.9	-30.7	-73.1	-139.0	-32.7	-68.5	-240.1	-7.3	-32.9	-51.2	-91.4	-656.0
Компенсации на заетите	-4.0	-4.3	-1.9	-10.2	-2.6	-1.7	-5.4	-1.4	-1.4	-1.3	-2.0	-4.7	-2.3	-1.1	-3.3	-6.7	-27.0
Инвестиционен доход	-172.8	-38.0	-30.5	-241.2	-7.9	-30.2	-29.7	-67.7	-137.6	-31.4	-66.5	-235.5	-5.0	-31.8	-47.9	-84.6	-629.0
Преки инвестиции	-2.3	-3.4	-4.7	-10.5	-4.2	-14.0	-6.0	-24.2	-2.8	-6.0	-54.8	-63.6	-2.9	-19.7	-27.7	-50.4	-148.7
Портуфейлни инвестиции	-161.5	-40.4	-1.6	-163.5	-0.3	-0.3	-2.8	-3.4	-134.0	-0.3	-0.2	-134.5	-0.2	-0.1	-0.1	-0.4	-301.7
Други инвестиции	-9.0	-34.2	-24.1	-67.2	-3.4	-15.9	-20.9	-40.2	-0.8	-25.1	-11.4	-37.3	-1.9	-11.9	-20.0	-33.9	-178.6
<i>Доход, нето</i>	-119.9	-7.3	-1.9	-129.0	10.7	-10.6	-6.3	-6.3	-100.5	-5.9	-48.4	-154.8	15.2	-11.6	-17.4	-13.8	-304.0
<i>Стоки, нефакторни услуги и доход, нето</i>	-173.6	-54.3	-89.4	-317.4	-111.7	-136.6	-67.7	-316.1	-128.1	55.6	-72.2	-144.8	-165.4	-185.5	-211.4	-562.3	-1340.5
Текущи трансфери, нето ⁵	37.3	15.7	43.2	96.2	33.9	46.9	66.2	147.0	53.4	28.4	26.3	108.0	51.3	29.9	65.9	147.1	498.4
Текущи трансфери, кредит	45.0	24.8	50.0	119.8	43.3	59.5	78.0	180.8	60.0	36.4	32.9	129.3	60.9	36.3	71.5	168.7	598.5
Текущи трансфери, дебит	-7.8	-9.1	-6.7	-23.6	-9.4	-12.6	-11.8	-33.8	-6.6	-8.0	-6.7	-21.3	-9.6	-6.4	-5.6	-21.5	-100.2
B. Капиталова сметка^{1,6}	0.0	0.0	0.0	0.0	0.0	0.0	0.0	0.0	0.0	0.0	0.0	0.0	0.0	0.0	0.0	0.0	-0.1
Капиталови трансфери, нето	0.0	0.0	0.0	0.0	0.0	0.0	0.0	0.0	0.0	0.0	0.0	0.0	0.0	0.0	0.0	0.0	-0.1
<i>Общо за групи A и B</i>	-136.4	-38.6	-46.2	-221.2	-77.8	-89.7	-1.6	-169.1	-74.8	84.0	-46.0	-36.7	-114.1	-155.6	-145.5	-415.2	-842.3
B. Финансова сметка^{1,6}	-49.2	35.6	-184.4	-198.0	182.0	71.2	125.5	378.8	96.9	-67.9	108.9	137.8	260.3	497.1	-65.3	692.1	1010.7
Преки инвестиции в чужбина	0.0	-0.4	0.1	-0.3	-0.1	-1.2	-1.6	-3.0	-0.1	-2.1	-3.6	-5.9	-0.4	-0.1	-0.1	-0.6	-9.7
Преки инвестиции в България ^{7,8}	172.6	52.6	48.8	274.0	36.1	6.9	62.8	105.8	63.7	23.1	27.3	114.1	0.0	84.8	115.6	200.3	694.2
Портуфейлни инвестиции – активи	-50.5	-50.6	-3.0	-104.1	-13.1	17.7	42.3	46.9	-8.9	-60.7	-20.3	-89.8	30.4	76.4	17.3	124.2	-22.9
Акции	1.1	-7.5	1.3	-5.1	-1.4	0.7	1.1	0.4	-0.2	-31.1	0.4	-30.9	0.1	0.4	1.6	2.1	-33.5
Облигации	-51.7	-43.1	-4.3	-99.0	-11.7	17.0	41.2	46.5	-8.7	-29.6	-20.6	-58.9	30.3	76.0	15.7	122.1	10.7
Портуфейлни инвестиции – пасиви	-9.0	-2.0	-10.6	-21.6	-0.5	-4.9	4.0	-1.4	-27.1	3.2	-16.2	-40.0	-4.8	175.1	-2.2	168.1	105.1
Акции	0.0	-1.2	1.3	0.1	-0.1	1.0	0.0	0.9	-6.0	1.0	-4.8	-9.8	0.4	0.0	-0.2	0.1	-8.6
Облигации	-9.0	-0.8	-11.9	-21.8	-0.4	-6.0	4.1	-2.3	-21.1	2.3	-11.4	-30.2	-5.1	175.1	-2.0	168.0	113.7

(продължава)

(млн. щ. л.)

	I	II	III	IV	V	VI	II трим.	VII	VIII	IX	III трим.	X	XI	XII	IV трим.	Общо	
Други инвестиции – активи	-72.5	55.5	-138.2	-155.2	192.7	-12.8	-103.7	76.1	14.2	87.8	86.8	188.8	111.2	134.1	8.0	253.3	363.1
Търговски кредити, нето	0.0	0.0	0.0	0.0	0.0	0.0	0.0	0.0	0.0	0.0	0.0	0.0	0.0	0.0	0.0	0.0	0.0
Заеми	0.6	2.2	1.9	4.7	-0.3	0.1	-0.2	-0.3	0.7	0.4	-0.1	1.0	0.0	9.0	1.8	10.8	16.2
Търговски банки	0.0	0.0	-0.1	-0.3	-0.1	-0.2	-0.6	0.1	0.7	0.0	0.8	0.0	0.0	0.0	0.0	0.0	0.1
Други сектори	0.5	2.2	2.1	4.9	0.0	0.2	0.0	0.2	0.6	-0.3	-0.1	0.3	0.0	9.0	1.8	10.8	16.2
Валута и депозити	-82.9	17.7	-147.6	-212.8	169.0	-36.7	-132.5	-0.2	-11.9	31.1	61.7	80.9	77.2	89.4	-127.2	39.4	-92.7
Търговски банки	-82.9	25.7	-147.6	-204.8	169.0	-71.7	-132.5	-35.2	-2.8	31.4	61.6	90.1	80.2	88.5	-147.5	21.2	-128.7
Други сектори ⁹	0.0	-8.0	0.0	-8.0	0.0	35.0	0.0	35.0	-9.1	-0.3	0.2	-9.2	-3.0	0.9	20.4	18.3	36.1
Други валутни депозити ¹⁰	28.7	17.0	15.8	61.6	21.5	23.8	27.0	72.3	39.2	57.0	25.3	121.5	32.8	34.1	141.3	208.2	463.5
Други активи	-18.9	18.6	-8.4	-8.7	2.5	0.0	2.0	4.5	-13.8	-0.7	-0.2	-14.7	1.3	1.6	-8.0	-5.1	-24.0
Други инвестиции – пасиви	-89.8	-19.6	-81.5	-190.8	65.6	121.7	154.3	55.1	-119.3	34.8	-29.4	-29.4	123.8	26.9	-203.9	-53.2	-119.2
Търговски кредити, нето ¹¹	-82.0	9.0	-110.0	-183.1	-30.5	18.1	102.2	89.8	66.1	-106.8	22.4	-18.3	151.3	-24.6	-140.2	-13.5	-125.0
Заеми	0.3	-28.9	-75.6	-104.2	68.7	27.9	19.2	115.8	-1.4	-11.6	-64.5	-77.5	-18.0	26.6	-120.7	-112.2	-178.0
Държавно управление	0.0	-30.7	-86.8	-117.5	-2.6	-12.7	-2.6	-17.8	0.0	-30.3	-65.7	-96.0	-10.8	0.0	-65.8	-76.6	-307.9
Търговски банки	-1.5	3.7	-0.7	1.5	2.5	0.6	1.7	4.7	-0.8	1.9	0.6	1.7	2.0	-0.3	-1.0	0.7	8.6
Други сектори ⁸	1.8	-1.9	11.9	11.8	68.7	40.0	20.2	128.8	-0.5	16.8	0.6	16.9	-9.2	26.9	-53.9	-36.3	121.3
Депозити на нерезиденти	-4.7	1.2	91.6	88.0	-86.1	-4.5	4.3	-86.3	-14.4	-15.5	30.6	0.7	15.7	5.9	20.7	42.3	44.7
Други пасиви	-3.3	-0.8	12.6	8.4	14.9	-4.0	35.0	4.7	14.6	46.3	65.6	-25.2	19.1	36.3	30.1	139.2	168.4
<i>Общо за групи А, Б и В</i>	-185.6	-3.1	-230.6	-419.2	104.2	-18.5	124.0	209.6	22.1	16.1	62.9	101.1	146.2	341.6	-210.8	276.9	168.4
Г. Грешки и пропуски	45.4	-20.9	157.6	182.0	-22.3	39.2	-147.7	-130.9	-62.6	-30.1	-56.7	-149.4	-15.7	9.7	308.9	302.9	204.7
ОБЩ БЪЛАНС (групи А, Б, В и Г)	-140.2	-24.0	-73.0	-237.2	81.9	20.6	78.8	-40.5	-14.0	6.2	-48.3	130.4	351.2	98.1	579.8	373.1	
Д. Резерви и друго финансиране	140.2	24.0	73.0	237.2	-81.9	-20.6	78.8	-40.5	14.0	-6.2	48.3	-130.4	-351.2	-98.1	-579.8	-373.1	
Валутни резерви на БНБ ¹²	183.7	34.1	16.0	233.7	-27.3	-10.8	-31.9	-70.0	82.3	43.7	3.8	129.8	-138.7	-321.7	-108.3	-568.6	-275.2
Ползвани кредити от МВФ, нето	-43.5	-10.1	57.0	3.4	-54.6	-9.8	55.7	-8.7	-41.8	-29.7	-10.0	-81.5	-42.3	-29.6	-9.8	-81.7	-168.5
Извънредно финансиране, нето ¹³	0.0	0.0	0.0	0.0	0.0	0.0	0.0	0.0	0.0	0.0	0.0	0.0	50.5	0.0	20.0	70.5	70.5

* Аналитично представяне на платежния баланс в съответствие с летното издание на „Ръководство по платежен баланс“ на МВФ.
¹ Данните са предварителни.
² Данни от митнически декларации, получени от дирекция „Информационно-изчислителен център“ към „Информационно обслужване“ АД, обработени от БНБ по дата на оформяне на митническата декларация и допълнени с информация от НСИ. Данните са съгласувани с НСИ. Данните са окончателни.
³ Оценка на БНБ.
⁴ Данни на МВР за броя и структурата на туристите по цел на пътуване и оценка на Министерството на икономиката и БНБ.
⁵ Включително данни от Агенцията за чуждестранна помощ и Българския червен кръст.
⁶ Отрицателният знак (-) показва изтичане на капитал (нарастване на активи или намаляване на пасиви).
⁷ Данни от фирми с чуждестранно участие, Агенцията за приватизация, отраслови министерства, НСИ, Централния депозитар, търговските банки и др. В статията *Преки инвестиции в България* са включени и инвестициите на чуждестранни лица в недвижими имоти.
⁸ На базата на получените в БНБ отчети за задълженията по финансови кредити на местни лица към чужбина.
⁹ Използвани са данни на Банката за международни разплащания (BIS).
¹⁰ Включва изменението на валутните депозити на домакинствата при местни банки. Данните са изчислени от курсови разлики. Отрицателният знак (-) показва намаляване на депозитите, а положителният (+) – увеличаване.
¹¹ Включени са външните задължения на страната по търговски кредити (получени аванси и задължения към доставчици).
¹² Не се включват измененията на валутните резерви на БНБ, дължащи се на курсови разлики. Отрицателният знак (-) показва увеличаване на валутните резерви, а положителният (+) – намаляване.
¹³ Включва заеми, отпуснати в подкрепа на платежния баланс (вкл. от Европейския съюз, Световната банка и др.).

Изменения на валутните резерви на БНБ, дължащи се и на курсови разлики: 186.8 48.6 145.2 380.5 -86.2 157.3 -31.0 40.1 -5.4 -86.4 11.3 -80.5 -109.7 -273.8 -75.4 -458.9 -118.9

2.1.2Б. ПЛАТЕЖЕН БАЛАНС ЗА 2001 г. В ЛЕВОВЕ*

	I	II	III	I трим.	IV	V	VI	II трим.	VII	VIII	IX	III трим.	X	XI	XII	IV трим.	Общо
А. Текуща сметка¹	-288.4	-81.4	-96.3	-466.1	-169.4	-197.9	8.9	-358.4	-162.6	170.3	-99.9	-92.2	-236.0	-339.9	-326.4	-902.3	-1819.0
Стоки: кредит (FOB)	855.8	904.0	975.4	2735.2	897.7	873.6	978.3	2749.6	1036.4	993.7	901.3	2931.4	961.5	989.5	808.8	2759.9	11176.1
Стоки: дебит (FOB)	-1025.9	-999.5	-1186.3	-3211.6	-1156.2	-1238.8	-1364.7	-3759.7	-1503.6	-1220.9	-1076.8	-3801.3	-1337.7	-1349.8	-1194.0	-3881.5	-14654.2
<i>Търговски баланс²</i>	-170.1	-95.5	-210.9	-476.4	-258.5	-365.2	-386.4	-1010.1	-467.2	-227.2	-175.5	-869.9	-376.2	-360.3	-385.2	-1121.7	-3478.1
Услуги: кредит	324.0	289.5	311.1	924.5	286.4	402.6	645.8	1334.8	865.3	774.5	517.7	2157.5	337.4	304.8	274.5	916.7	5333.6
Транспорт ³	94.7	96.8	104.0	295.4	93.6	120.2	166.4	380.2	210.8	198.3	145.1	554.2	105.5	102.4	92.8	300.6	1530.5
Туризм ⁴	103.2	108.5	120.0	331.6	110.1	211.7	364.1	685.8	518.1	481.8	300.2	1300.0	125.8	105.7	98.2	329.7	2647.2
Други услуги	126.1	84.2	87.1	297.5	82.7	70.7	115.3	268.8	136.4	94.4	72.4	303.3	106.2	96.7	83.5	286.4	1155.9
Услуги: дебит	-270.1	-292.8	-287.5	-850.3	-295.1	-317.9	-388.5	-1001.4	-450.8	-419.0	-392.4	-1262.3	-342.1	-328.2	-321.5	-991.7	-4105.8
Транспорт ³	-117.0	-110.0	-132.0	-359.0	-132.7	-146.9	-166.0	-445.7	-186.6	-166.6	-154.1	-507.3	-158.6	-152.8	-135.5	-446.8	-1758.8
Туризм ⁴	-74.2	-62.5	-75.0	-211.8	-83.5	-98.9	-118.5	-300.9	-138.4	-149.2	-149.6	-437.1	-106.8	-90.8	-82.0	-279.7	-1229.4
Други услуги	-78.9	-120.2	-80.5	-279.6	-78.8	-72.1	-103.9	-254.8	-125.9	-103.3	-88.8	-318.0	-76.7	-84.5	-104.0	-265.2	-1117.6
Услуги, нето	53.9	-3.3	23.6	74.2	-8.6	84.7	257.3	333.4	414.5	355.5	125.3	895.2	-4.7	-23.3	-47.0	-75.0	1227.8
Стоки и нефакторни услуги, нето	-116.2	-98.8	-187.3	-402.2	-267.1	-280.5	-129.1	-676.7	-52.7	128.3	-50.2	25.3	-380.9	-383.6	-432.2	-1196.7	-2250.3
Доход: кредит	119.0	74.5	66.8	260.2	47.6	49.3	58.4	155.4	86.5	52.1	40.8	179.4	49.8	50.5	73.4	173.8	768.9
Доход: дебит	-369.4	-90.4	-71.0	-530.7	-24.1	-72.3	-72.1	-168.5	-317.4	-71.6	-146.7	-535.7	-15.8	-72.7	-112.9	-201.4	-1436.4
Доход, нето	-250.4	-15.9	-4.2	-270.5	23.5	-23.0	-13.7	-13.1	-230.9	-19.5	-105.9	-356.3	34.1	-22.2	-39.5	-27.6	-667.6
Стоки, нефакторни услуги и доход, нето	-366.6	-114.7	-191.5	-672.7	-243.6	-303.5	-142.8	-689.9	-283.6	108.8	-156.2	331.0	-346.8	-405.8	-471.7	-1224.3	-2917.9
Текущи трансфери, нето ⁵	78.2	33.3	95.2	206.6	74.2	105.6	151.7	331.5	121.0	61.5	56.3	238.8	110.8	65.9	145.3	322.0	1098.9
Текущи трансфери, кредит	94.5	52.5	109.9	256.9	94.7	133.9	178.7	407.3	135.9	78.8	70.6	285.2	131.5	79.9	157.6	369.0	1318.3
Текущи трансфери, дебит	-16.3	-19.3	-14.7	-50.2	-20.5	-28.3	-27.0	-75.8	-14.8	-17.3	-14.3	-46.4	-20.7	-14.0	-12.3	-47.0	-219.4
Б. Капиталова сметка^{1,6}	0.0	0.0	-0.1	-0.1	0.0	0.0	0.0	0.0	0.0	0.0	0.0	0.0	0.0	0.0	0.0	-0.1	-0.3
Капиталови трансфери, нето	0.0	0.0	-0.1	-0.1	0.0	0.0	0.0	0.0	0.0	0.0	0.0	0.0	0.0	0.0	0.0	-0.1	-0.3
Общо за групи А и Б	-288.4	-81.4	-96.3	-466.1	-169.4	-197.9	8.8	-358.4	-162.6	170.3	-99.9	-92.2	-236.0	-340.0	-326.5	-902.5	-1819.3
В. Финансова сметка^{1,6}	-101.9	76.4	-394.4	-420.0	399.1	164.6	287.1	850.8	215.2	-153.1	233.0	295.0	562.8	1096.0	-146.7	1512.2	2238.1
Прекри инвестиции в чужбина	0.1	-0.8	0.2	-0.6	-0.3	-2.7	-3.7	-6.8	-0.3	-4.4	-7.7	-12.5	-0.8	-0.3	-0.2	-1.3	-21.1
Прекри инвестиции в България ^{7,8}	360.4	112.1	105.6	578.1	79.7	15.7	143.1	238.6	144.4	50.2	58.0	252.6	-0.7	186.4	253.3	439.0	1508.4
Портуфейлни инвестиции – активи	-105.4	-107.6	-11.4	-224.4	-25.6	32.4	97.3	104.1	-18.7	-128.7	-43.7	-191.1	64.5	166.6	32.0	263.1	-48.3
Акции	2.3	-16.2	-0.6	-14.5	-1.6	-2.9	2.6	-1.9	0.8	-64.7	0.5	-63.4	-0.8	-0.8	2.6	1.0	-78.8
Облигации	-107.7	-91.4	-10.8	-209.9	-24.0	35.3	94.7	106.0	-19.5	-64.0	-44.2	-127.8	65.3	167.4	29.4	262.1	30.5
Портуфейлни инвестиции – пасиви	-18.8	-4.3	-22.9	-46.0	-1.1	-11.0	9.3	-2.9	-61.6	7.0	-34.6	-89.1	-10.3	385.5	-4.9	370.4	232.4
Акции	0.0	-2.5	2.8	0.3	-0.2	2.3	0.0	2.1	-13.6	2.1	-10.2	-21.8	0.8	-0.1	-0.4	0.3	-19.1
Облигации	-18.8	-1.8	-25.8	-46.4	-0.9	-13.3	9.3	-4.9	-47.9	4.9	-24.4	-67.4	-11.1	385.6	-4.4	370.1	251.4
Други инвестиции – активи	-151.1	117.7	-297.6	-331.0	422.7	-29.7	-237.8	155.3	32.7	191.2	185.8	409.8	240.1	295.0	17.1	552.3	786.4
Търговски кредити, нето	0.0	0.0	0.0	0.0	0.0	0.0	0.0	0.0	0.0	0.0	0.0	0.0	0.0	0.0	0.0	0.0	0.0
Заеми	1.2	4.8	4.3	10.2	-0.6	0.2	-0.4	-0.8	1.6	0.9	-0.1	2.3	0.0	19.7	4.0	23.7	35.5
Търговски банки	0.0	0.0	-0.3	-0.3	-0.7	-0.2	-0.4	-1.2	0.2	1.5	0.0	1.7	0.0	0.0	0.0	0.0	0.0
Други сектори	1.1	4.8	4.6	10.5	0.0	0.4	0.0	0.5	1.3	-0.6	-0.1	0.6	0.0	19.7	4.0	23.7	35.3

(продължава)

(млн. лв.)

(продължение)

	I	II	III	IV	V	VI	II трим.	VII	VIII	IX	III трим.	X	XI	XII	IV трим.	Общо	
Валута и депозити	-172.7	37.6	-317.4	-452.6	370.4	-82.0	-303.8	-15.4	-27.0	67.5	132.2	172.7	166.8	196.8	-278.8	84.8	-210.4
Търговски банки	-172.7	54.6	-317.4	-435.6	370.4	-160.2	-303.8	-93.6	-6.5	68.1	131.8	193.5	173.2	194.9	-323.3	44.7	-291.0
Други сектори ⁹	0.0	-17.0	0.0	-17.0	0.0	78.2	0.0	78.2	-20.5	-0.6	0.4	-20.8	-6.4	2.0	44.6	40.1	80.6
Други валутни депозити ¹⁰	59.9	36.1	34.1	130.1	47.1	53.2	61.8	162.1	89.1	123.9	54.2	267.1	70.7	75.1	309.6	455.5	1014.8
Други активи	-39.4	39.2	-18.5	-18.7	5.8	-1.1	4.6	9.3	-31.0	-1.0	-0.4	-32.4	2.7	3.3	-17.7	-11.7	-53.5
Други инвестиции – пасиви	-187.0	-40.8	-168.2	-396.1	-76.2	159.9	278.9	362.5	118.6	-268.3	75.2	-74.6	269.9	62.8	-444.1	-111.4	-219.6
Търговски кредити, нето ¹¹	-171.0	19.0	-236.7	-388.7	-66.9	40.4	234.4	207.9	150.3	-231.9	47.9	-33.8	326.8	-54.2	-307.2	-34.6	-249.1
Заеми	0.6	-61.3	-162.7	-223.4	150.5	62.3	44.1	256.8	-3.2	-25.2	-138.1	-166.5	-38.9	58.5	-264.6	-245.0	-378.0
Държавно управление	0.0	-65.1	-186.7	-251.8	-5.6	-28.4	-5.9	-39.9	0.0	-65.9	-140.8	-206.6	-23.3	0.0	-144.2	-167.4	-665.7
Търговски банки	-3.3	7.9	-1.5	3.1	1.4	3.8	10.6	1.9	4.2	1.3	3.5	3.5	4.3	-0.8	-2.2	1.3	18.6
Други сектори ⁸	3.8	-4.1	25.6	25.3	150.6	89.3	46.2	286.1	-1.2	36.5	1.4	36.6	-19.9	59.3	-118.2	-78.9	269.1
Депозити на нерезиденти	-9.9	2.5	197.0	189.6	-188.7	-10.0	9.8	-188.9	-32.7	-33.7	65.5	-0.9	33.9	12.9	45.4	92.2	92.0
Други пасиви	-6.8	-1.0	34.2	26.4	28.9	67.1	-9.3	86.6	4.1	22.5	99.9	126.5	-51.9	45.6	82.3	76.0	315.5
<i>Общо за групи А, Б и В</i>	-390.3	-5.0	-490.7	-886.1	229.7	-33.3	296.0	492.4	52.5	17.2	133.1	202.8	326.8	756.0	-473.2	609.7	418.8
Г. Грешки и пропуски	98.1	-45.9	333.7	386.0	-50.2	79.4	-350.4	-321.2	-144.5	-47.6	-120.0	-312.1	-45.2	17.3	688.2	660.3	412.9
ОБЩ БАЛАНС (групи А, Б, В и Г)	-292.2	-50.9	-157.0	-500.1	179.5	46.1	-54.5	171.1	-92.0	-30.4	13.1	-109.3	281.6	773.3	215.1	1270.0	831.7
Д. Резерви и друго финансиране	292.2	50.9	157.0	500.1	-179.5	-46.1	54.5	-171.1	92.0	30.4	-13.1	109.3	-281.6	-773.3	-215.1	-1270.0	-831.7
Валутни резерви на БНБ ¹²	382.8	72.3	34.4	489.5	-59.8	-24.2	-73.2	-157.2	187.0	95.0	8.3	290.3	-299.4	-708.2	-237.4	-1245.0	-622.4
Ползвани кредити от МВФ, нето	-90.7	-21.3	122.6	10.6	-119.7	-21.9	127.7	-14.0	-95.0	-64.6	-21.4	-181.0	-91.4	-65.1	-21.5	-178.0	-362.3
Извънредно финансиране, нето ¹³	0.0	0.0	0.0	0.0	0.0	0.0	0.0	0.0	0.0	0.0	0.0	0.0	109.1	0.0	43.8	153.0	153.0

* Аналитично представяне на платежния баланс в съответствие с летото издание на „Ръководство по платежен баланс“ на МВФ.

¹ Данните са предревителни.

² Данни от мигнически декларации, получени от дирекция „Информационно-изчислителен център“ към „Информационно обслужване“ АД, обработени от БНБ по дата на оформяне на мигническата декларация и допълнени с информация от НСИ. Данните са съгласувани с НСИ. Данните са окончателни.

³ Оценка на БНБ.

⁴ Данни на МВР за броя и структурата на туристите по цел на пътуване и оценка на Министерството на икономиката и БНБ.

⁵ Включително данни от Агенцията за чуждестранна помощ и Българския червен кръст.

⁶ Отрицателният знак (-) показва изтичане на капитал (нарастване на активи или намаляване на пасиви).

⁷ Данни от фирми с чуждестранно участие, Агенцията за приватизация, отраслови министерства, НСИ, Централния депозитар, търговските банки и др. В статията *Преки инвестиции в България* са включени и инвестициите на чуждестранни лица в недвижими имоти.

⁸ На базата на получените в БНБ отчети за задълженията по финансови кредити на местни лица към чужбина.

⁹ Използвани са данни на Банката за международни разплащания (BIS).

¹⁰ Включва изменението на валутните депозити на домакинствата при местни банки. Данните са изчислени от курсови разлики. Отрицателният знак (-) показва намаляване на депозитите, а положителният (+) – увеличение.

¹¹ Включени са външните задължения на страната по търговски кредити (получени аванси и задължения към доставчици).

¹² Не се включват изменението на валутните резерви на БНБ, дължащи се на курсови разлики. Отрицателният знак (-) показва увеличение на валутните резерви, а положителният (+) – намаляване.

¹³ Включва заеми, отпуснати в подкрепа на платежния баланс (вкл. от Европейския съюз, Световната банка и др.).

2.1.2В. ПЛАТЕЖЕН БАЛАНС ЗА 2001 г. В ЕВРО*

	I	II	III	I трим.	IV	V	VI	II трим.	VII	VIII	IX	III трим.	X	XI	XII	IV трим.	Общо
А. Текуща сметка¹	-147.5	-41.6	-49.2	-238.3	-86.6	-101.2	4.5	-183.2	-83.1	87.1	-51.1	-47.1	-120.7	-173.8	-166.9	-461.4	-930.0
Стоки: кредит (FOB)	437.6	462.2	498.7	1398.5	459.0	446.6	500.2	1405.9	529.9	508.1	460.8	1498.8	491.6	505.9	413.5	1411.1	5714.2
Стоки: дебит (FOB)	-524.5	-511.0	-606.5	-1642.1	-591.2	-633.4	-697.8	-1922.3	-768.8	-624.2	-550.6	-1943.6	-683.9	-690.2	-610.5	-1984.6	-7492.6
<i>Търговски баланс²</i>	-87.0	-48.8	-107.8	-243.6	-132.2	-186.7	-197.6	-516.5	-238.9	-116.2	-89.7	-444.8	-192.3	-184.2	-197.0	-573.5	-1778.3
Услуги: кредит	165.7	148.0	159.0	472.7	146.5	205.8	330.2	682.5	442.4	396.0	264.7	1103.1	172.5	155.9	140.3	468.7	2727.0
Транспорт ³	48.4	49.5	53.2	151.1	47.9	61.4	85.1	194.4	107.8	101.4	74.2	283.4	53.9	52.4	47.4	153.7	782.5
Туризм ⁴	52.7	55.5	61.3	169.5	56.3	108.2	186.1	350.7	264.9	246.3	153.5	664.7	64.3	54.0	50.2	168.6	1353.5
Други услуги	64.5	43.1	44.6	152.1	42.3	36.2	59.0	137.4	69.8	48.3	37.0	155.1	54.3	49.5	42.7	146.4	591.0
Услуги: дебит	-138.1	-149.7	-147.0	-434.8	-150.9	-162.5	-198.6	-512.0	-230.5	-214.2	-200.7	-645.4	-174.9	-167.8	-164.4	-507.1	-2099.2
Транспорт ³	-59.8	-56.3	-67.5	-183.5	-67.9	-75.1	-84.9	-227.9	-95.4	-85.2	-78.1	-259.4	-81.1	-78.1	-69.3	-228.5	-899.2
Туризм ⁴	-37.9	-32.0	-38.3	-108.3	-42.7	-50.6	-60.6	-153.9	-70.7	-76.3	-76.5	-223.5	-54.6	-46.4	-41.9	-143.0	-628.6
Други услуги	-40.3	-61.5	-41.2	-143.0	-40.3	-36.8	-53.1	-130.3	-64.4	-52.8	-45.4	-162.6	-39.2	-43.2	-53.2	-135.6	-571.4
<i>Услуги, нето</i>	27.6	-1.7	12.1	37.9	-4.4	43.3	131.5	170.4	211.9	181.8	64.0	457.7	-2.4	-11.9	-24.0	-38.4	627.8
<i>Стоки и нефакторни услуги, нето</i>	-59.4	-50.5	-95.8	-205.6	-136.6	-143.4	-66.0	-346.0	-27.0	65.6	-25.7	12.9	-194.7	-196.1	-221.0	-611.8	-1150.6
Доход: кредит	60.8	38.1	34.2	133.1	24.4	25.2	29.9	79.5	44.2	26.6	20.9	91.7	25.5	25.8	37.5	88.9	393.1
Доход: дебит	-188.9	-46.2	-36.3	-271.4	-12.3	-37.0	-36.9	-86.2	-162.3	-36.6	-75.0	-273.9	-8.1	-37.2	-57.8	-103.0	-734.4
<i>Доход, нето</i>	-128.0	-8.1	-2.1	-138.3	12.0	-11.7	-7.0	-6.7	-118.1	-10.0	-54.2	-182.2	17.4	-11.3	-20.2	-14.1	-341.3
<i>Стоки, нефакторни услуги и доход, нето</i>	-187.4	-58.6	-97.9	-344.0	-124.6	-155.2	-73.0	-352.7	-145.0	55.6	-79.8	-169.2	-177.3	-207.5	-241.2	-626.0	-1491.9
<i>Текущи трансфери, нето⁵</i>	40.0	17.0	48.7	105.7	37.9	54.0	77.5	169.5	61.9	31.5	28.8	122.1	56.6	33.7	74.3	164.6	561.9
Текущи трансфери, кредит	48.3	26.9	56.2	131.3	48.4	68.5	91.4	208.2	69.5	40.3	36.1	145.8	67.2	40.9	80.6	188.7	674.0
Текущи трансфери, дебит	-8.3	-9.9	-7.5	-25.7	-10.5	-14.5	-13.8	-38.8	-7.6	-8.8	-7.3	-23.7	-10.6	-7.2	-6.3	-24.0	-112.2
Б. Капиталова сметка^{1,6}	0.0	0.0	0.0	0.0	0.0	0.0	0.0	0.0	0.0	0.0	0.0	0.0	0.0	0.0	0.0	0.0	-0.1
Капиталови трансфери, нето	0.0	0.0	0.0	0.0	0.0	0.0	0.0	0.0	0.0	0.0	0.0	0.0	0.0	0.0	0.0	0.0	-0.1
<i>Общо за групи А и Б</i>	-147.5	-41.6	-49.2	-238.3	-86.6	-101.2	4.5	-183.3	-83.1	87.1	-51.1	-47.1	-120.7	-173.8	-166.9	-461.4	-930.2
В. Финансова сметка^{1,6}	-52.1	39.0	-201.7	-214.7	204.1	84.1	146.8	435.0	110.0	-78.3	119.1	150.8	287.8	560.4	-75.0	773.2	1144.3
Прекри инвестиции в чужбина	0.0	-0.4	0.1	-0.3	-0.2	-1.4	-1.9	-3.5	-0.2	-2.3	-4.0	-6.4	-0.4	-0.1	-0.1	-0.6	-10.8
Прекри инвестиции в България ^{7,8}	184.3	57.3	54.0	295.6	40.8	8.0	73.2	122.0	73.8	25.6	29.7	129.2	-0.3	95.3	129.5	224.5	771.2
Порфейлни инвестиции – активи	-53.9	-55.0	-5.8	-114.7	-13.1	16.6	49.8	53.2	-9.6	-65.8	-22.3	-97.7	33.0	85.2	16.4	134.5	-24.7
Акции	1.2	-8.3	-0.3	-7.4	-0.8	-1.5	1.3	-1.0	0.4	-33.1	0.3	-32.4	-0.4	-0.4	1.3	0.5	-40.3
Облигации	-55.1	-46.7	-5.5	-107.3	-12.3	18.1	48.4	54.2	-10.0	-32.7	-22.6	-65.3	33.4	85.6	15.0	134.0	15.6
Порфейлни инвестиции – пасиви	-9.6	-2.2	-11.7	-23.5	-0.6	-5.6	4.7	-1.5	-31.5	3.6	-17.7	-45.6	-5.3	197.1	-2.5	189.4	118.8
Акции	0.0	-1.3	1.5	0.2	-0.1	1.2	0.0	1.1	-7.0	1.1	-5.2	-11.1	0.4	0.0	-0.2	0.2	-9.7
Облигации	-9.6	-0.9	-13.2	-23.7	-0.5	-6.8	4.8	-2.5	-24.5	2.5	-12.5	-34.4	-5.7	197.2	-2.3	189.2	128.6
Други инвестиции – активи	-77.3	60.2	-152.2	-169.2	216.1	-15.2	-121.6	79.4	16.7	97.8	95.0	209.5	122.8	150.8	8.8	282.4	402.1
Търговски кредити, нето	0.0	0.0	0.0	0.0	0.0	0.0	0.0	0.0	0.0	0.0	0.0	0.0	0.0	0.0	0.0	0.0	0.0
Заеми	0.6	2.4	2.2	5.2	-0.3	0.1	-0.2	-0.4	0.8	0.5	-0.1	1.2	0.0	10.1	2.1	12.1	18.2
Търговски банки	0.0	0.0	-0.2	-0.1	-0.3	-0.1	-0.2	-0.6	0.1	0.7	0.0	0.9	0.0	0.0	0.0	0.0	0.1
Други сектори	0.6	2.4	2.3	5.4	0.0	0.2	0.0	0.2	0.7	-0.3	-0.1	0.3	0.0	10.1	2.1	12.1	18.1

(млн. евро)

(продължава)

(млн. евро)

	I	II	III	I трим.	IV	V	VI	II трим.	VII	VIII	IX	III трим.	X	XI	XII	IV трим.	Общо
Валута и депозити	-88.3	19.2	-162.3	-231.4	189.4	-41.9	-155.3	-7.9	-13.8	34.5	67.6	88.3	85.3	100.6	-142.5	43.4	-107.6
Търговски банки	-88.3	27.9	-162.3	-222.7	189.4	-81.9	-155.3	-47.9	-3.3	34.8	67.4	98.9	88.5	99.6	-165.3	22.9	-148.8
Други сектори ⁹	0.0	-8.7	0.0	-8.7	0.0	40.0	0.0	40.0	-10.5	-0.3	0.2	-10.6	-3.3	1.0	22.8	20.5	41.2
Други валутни депозити ¹⁰	30.6	18.5	17.4	66.5	24.1	27.2	31.6	82.9	45.6	63.3	27.7	136.6	36.2	38.4	158.3	232.9	518.9
Други активи	-20.1	20.1	-9.5	-9.5	3.0	-0.6	2.4	4.8	-15.8	-0.5	-0.2	-16.6	1.4	1.7	-9.1	-6.0	-27.4
Други инвестиции – пасиви	-95.6	-20.9	-86.0	-202.5	-39.0	81.7	142.6	185.3	60.6	-137.2	38.4	-38.1	138.0	32.1	-227.1	-57.0	-112.3
Търговски кредити, нето ¹¹	-87.4	9.7	-121.0	-198.7	-34.2	20.7	119.8	106.3	76.8	-118.6	24.5	-17.3	167.1	-27.7	-157.1	-17.7	-127.4
Заеми	0.3	-31.3	-83.2	-114.2	76.9	31.8	22.5	131.3	-1.6	-12.9	-70.6	-85.1	-19.9	29.9	-135.3	-125.3	-193.3
Държавно управление	0.0	-33.3	-95.5	-128.8	-2.9	-14.5	-3.0	-20.4	0.0	-33.7	-72.0	-105.6	-11.9	0.0	-73.7	-85.6	-340.4
Търговски банки	-1.7	4.0	-0.8	1.6	2.8	0.7	1.9	5.4	-1.0	2.2	0.6	1.8	2.2	-0.4	-1.1	0.7	9.5
Други сектори ⁸	2.0	-2.1	13.1	12.9	77.0	45.6	23.6	146.3	-0.6	18.6	0.7	18.7	-10.2	30.3	-60.4	-40.3	137.6
Депозити на нерезиденти	-5.0	1.3	100.7	96.9	-96.5	-5.1	5.0	-96.6	-16.7	-17.2	33.5	-0.4	17.4	6.6	23.2	47.2	47.1
Други пасиви	-3.5	-0.5	17.5	13.5	14.8	34.3	-4.8	44.3	2.1	11.5	51.1	64.7	-26.5	23.3	42.1	38.8	161.3
<i>Общо за групи А, Б и В</i>	-199.5	-2.6	-250.9	-453.0	117.5	-17.0	151.3	251.7	26.9	8.8	68.1	103.7	167.1	386.6	-241.9	311.7	214.1
Г. Грешки и пропуски	50.2	-23.5	170.6	197.3	-25.7	40.6	-179.2	-164.2	-73.9	-24.3	-61.4	-159.6	-23.1	8.8	351.9	337.6	211.1
ОБЩ БАЛАНС (групи А, Б, В и Г)	-149.4	-26.0	-80.3	-255.7	91.8	23.6	-27.8	87.5	-47.0	-15.5	6.7	-55.9	144.0	395.4	110.0	649.3	425.3
Д. Резерви и друго финансиране	149.4	26.0	80.3	255.7	-91.8	-23.6	27.8	-87.5	47.0	15.5	-6.7	55.9	-144.0	-395.4	-110.0	-649.3	-425.3
Валутни резерви на БНБ ¹²	195.7	37.0	17.6	250.3	-30.6	-12.4	-37.4	-80.4	95.6	48.5	4.2	148.4	-153.1	-362.1	-121.4	-636.6	-318.2
Ползвани кредити от МВФ, нето	-46.4	-10.9	62.7	5.4	-61.2	-11.2	65.3	-7.1	-48.6	-33.0	-10.9	-92.5	-46.7	-33.3	-11.0	-91.0	-185.3
Извърредно финансиране, нето ¹³	0.0	0.0	0.0	0.0	0.0	0.0	0.0	0.0	0.0	0.0	0.0	0.0	0.0	0.0	22.4	78.2	

* Аналитично представяне на платежния баланс в съответствие с летното издание на „Ръководство по платежен баланс“ на МВФ.

¹ Данните са предварителни.
² Данни от митнически декларации, получени от дирекция „Информационно-изчислителен център“ към „Информационно обслужване“ АД, обработени от БНБ по дата на оформяне на митническата декларация и допълнени с информация от НСИ. Данните са съгласувани с НСИ. Данните са окончателни.
³ Оценка на БНБ.
⁴ Данни на МВР за броя и структурата на туристите по цел на пътуване и оценка на Министерството на икономиката и БНБ.
⁵ Включително данни от Агенцията за чуждестранна помощ и Българския червен кръст.
⁶ Отрицателният знак (-) показва изтичане на капитал (нарастване на активи или намаление на пасиви).
⁷ Данни от фирми с чуждестранно участие, Агенцията за приватизация, отраслови министерства, НСИ, Централния депозитар, търговските банки и др. В статията *Преки инвестиции в България* са включени и инвестициите на чуждестранни лица в недвижими имоти.
⁸ На базата на получените в БНБ отчети за задълженията по финансови кредити на местни лица към чужбина.
⁹ Използвани са данни на Банката за международни разплащания (BIS).
¹⁰ Включва изменението на валутните депозити на домакинствата при местни банки. Данните са изчислени от курсови разлики. Отрицателният знак (-) показва намаление на депозитите, а положителният (+) – увеличение.
¹¹ Включени са външните задължения на страната по търговски кредити (получени аванси и задължения към доставчици).
¹² Не се включват измененията на валутните резерви на БНБ, дължащи се на курсови разлики. Отрицателният знак (-) показва увеличение на валутните резерви, а положителният (+) – намаление.
¹³ Включва заеми, отпуснати в подкрепа на платежния баланс (вкл. от Европейския съюз, Световната банка и др.).

2.2. ИЗНОС И ВНОС

2.2.1. ИЗНОС. НАЧИН НА ИЗПОЛЗВАНЕ, 2002 г.

(млн. щ. д.)

Групи стоки	I	II	III	IV	V	VI	Общо
Потребителски стоки	141.5	148.1	152.5	151.3	135.2	146.5	875.2
Храни	10.7	13.4	17.0	15.2	14.8	17.0	88.1
Цигари	0.6	1.1	1.2	0.4	1.8	1.2	6.2
Напитки	5.4	4.8	5.6	6.7	5.3	4.6	32.6
Дрехи и обувки	93.7	93.1	90.8	88.0	77.6	90.7	534.0
Лекарства и козметика	11.1	12.9	12.2	14.3	11.1	10.0	71.5
Мебели и дом. обзавеждане	10.6	12.9	14.7	16.0	14.6	13.5	82.4
Други	9.3	9.8	11.0	10.8	10.0	9.4	60.4
Суровини и материали	161.3	161.8	161.4	179.6	170.6	173.3	1008.1
Чугун, желязо и стомана	17.3	24.9	30.9	29.0	24.8	25.4	152.3
Цветни метали	30.9	31.1	28.7	24.5	32.5	39.2	186.9
Химически продукти	18.0	14.4	14.8	22.3	16.9	16.8	103.2
Пластмаси, каучук	11.2	11.6	12.6	12.8	11.1	10.7	70.0
Торове	7.9	6.3	3.2	5.2	4.6	3.2	30.5
Текстилни материали	16.4	14.8	17.3	17.4	18.9	18.3	103.0
Суровини за производство на храни	18.5	22.1	8.9	10.7	16.8	9.5	86.5
Дървен материал и хартия, картон	8.1	7.8	9.3	12.8	11.7	12.4	62.1
Цимент	0.9	1.5	2.3	3.1	2.2	3.2	13.2
Тютюн	6.1	1.7	3.5	1.6	1.4	3.2	17.4
Други	26.0	25.7	30.0	40.2	29.8	31.2	182.8
Инвестиционни стоки	43.5	55.2	57.0	61.9	49.3	60.5	327.4
Машини, уреди и апарати	18.2	19.9	23.7	26.0	19.4	19.9	127.1
Електрически машини	4.9	3.4	3.9	4.9	4.5	4.7	26.4
Транспортни средства	1.3	2.5	6.1	3.0	1.4	12.5	26.8
Резервни части и оборудване	9.5	11.9	12.0	14.5	11.4	11.3	70.8
Други	9.6	17.4	11.2	13.4	12.6	12.0	76.3
Общо неенергийни стоки	346.3	365.2	371.0	392.8	355.1	380.3	2210.7
Енергийни ресурси	37.3	43.4	36.7	31.9	47.1	47.3	243.7
Петролни продукти	19.1	22.1	18.2	18.2	31.3	32.0	140.8
Други	18.3	21.3	18.5	13.8	15.8	15.3	103.0
ОБЩО ИЗНОС (FOB)	383.6	408.6	407.7	424.7	402.2	427.6	2454.4

Източник: Данни от митнически декларации, получени от дирекция „Информационно-изчислителен център“ към „Информационно обслужване“ АД, допълнени с данни от НСИ и обработени от БНБ по дата на митническата декларация. Данните са съгласувани с НСИ. Предварителни данни към 13 август 2002 г.

2.2.2. ИЗНОС. НАЧИН НА ИЗПОЛЗВАНЕ, 2001 г.

(млн. ш. д.)

Групи стоки	I	II	III	IV	V	VI	VII	VIII	IX	X	XI	XII	Общо
Потребителски стоки	122.3	133.0	151.4	124.9	125.4	144.1	160.7	154.4	153.4	160.1	160.6	124.6	1714.9
Храни	10.3	12.5	16.8	17.0	16.3	14.3	17.4	17.5	18.8	21.4	19.8	14.2	196.3
Цигари	1.1	1.5	1.5	0.8	1.7	1.0	0.7	1.2	1.6	4.6	1.6	1.3	18.6
Напитки	4.4	4.5	5.7	5.3	5.8	5.7	6.0	6.1	5.2	7.9	7.9	4.6	69.2
Дрехи и обувки	77.0	83.5	92.1	70.1	69.3	89.3	99.7	96.1	94.0	85.3	87.5	76.0	1019.8
Лекарства и козметика	11.5	12.6	15.6	12.9	13.8	12.7	14.5	12.1	11.2	15.0	16.1	12.6	160.6
Мебели и дом. обзавеждане	9.4	9.5	10.3	9.9	10.5	11.5	11.4	11.0	11.4	13.7	14.6	8.7	131.9
Други	8.8	8.9	9.3	8.9	7.9	9.6	11.0	10.4	11.1	12.3	13.0	7.2	118.6
Суровини и материали	172.6	178.2	178.2	173.9	177.8	180.7	191.0	165.0	157.6	179.5	185.3	144.3	2084.0
Чугун, желязо и стомана	22.8	26.6	32.4	33.0	33.7	34.8	33.7	28.1	28.0	28.0	28.5	23.8	353.5
Цветни метали	41.3	46.1	38.7	39.0	43.7	39.5	38.6	33.5	24.2	22.8	23.0	33.4	423.8
Химически продукти	18.4	16.6	19.4	17.1	18.3	19.0	16.7	14.1	16.7	15.0	17.0	13.4	201.8
Пластмаси, каучук	11.8	12.0	13.3	12.0	12.5	10.5	7.5	7.0	11.4	12.1	11.8	7.2	129.1
Торове	15.5	11.8	4.8	5.7	2.3	6.3	8.4	10.5	2.0	4.6	8.8	6.2	87.0
Текстилни материали	15.2	14.1	14.8	13.4	15.6	17.6	16.5	13.2	16.4	16.8	17.3	12.7	183.6
Суровини за производство на храни	5.9	8.2	7.6	6.9	6.2	6.2	23.8	17.9	13.1	25.0	20.3	12.6	153.6
Дървен материал и хартия, картон	11.1	11.6	10.7	9.9	12.1	10.3	11.6	8.1	11.5	12.2	11.9	6.4	127.4
Цимент	2.7	1.7	3.0	3.1	2.8	1.0	2.9	3.3	1.6	3.6	1.5	2.8	29.9
Тютюн	3.7	2.2	2.5	1.2	2.4	4.8	1.4	2.7	1.8	5.1	9.5	3.2	40.4
Други	24.2	27.3	30.8	32.6	28.2	30.8	29.9	26.7	30.8	34.2	35.7	22.6	353.9
Инвестиционни стоки	45.8	45.8	60.7	51.0	47.9	49.9	51.1	60.1	51.9	58.1	53.9	49.0	625.2
Машини, уреди и апарати	18.8	19.4	20.4	18.5	20.2	19.5	18.1	22.7	16.3	22.4	21.8	17.1	235.3
Електрически машини	4.0	5.5	7.1	5.8	5.9	6.3	5.5	6.7	5.5	7.4	5.3	7.9	72.9
Транспортни средства	5.8	1.6	6.6	1.5	1.4	1.2	2.8	1.6	1.9	3.9	1.8	1.8	32.1
Резервни части и оборудване	7.5	9.6	16.8	13.8	10.3	10.9	14.9	10.6	10.3	11.6	12.3	10.6	139.1
Други	9.6	9.7	9.8	11.3	10.1	12.0	9.8	18.6	18.0	12.8	12.6	11.5	145.7
Общо неенергийни стоки	340.7	357.1	390.3	349.8	351.1	374.7	402.8	379.5	362.9	397.7	399.8	317.8	4424.1
Енергийни ресурси	56.5	72.4	65.5	62.8	40.8	54.5	51.5	68.4	61.7	57.0	51.9	45.9	688.8
Петролни продукти	28.9	46.1	53.4	51.9	27.3	39.9	34.8	40.8	42.4	38.1	23.4	26.9	453.9
Други	27.6	26.2	12.1	10.9	13.4	14.6	16.7	27.6	19.3	19.0	28.5	19.0	234.9
ОБЩО ИЗНОС (FOB)	397.2	429.4	455.7	412.5	391.8	429.2	454.3	447.9	424.6	454.7	451.7	363.8	5112.9

Източник: Данни от митнически декларации, получени от дирекция „Информационно-изчислителен център“ АД, допълнени с данни от НСИ и обработени от БНБ по дата на митническата декларация. Данните са съгласувани с НСИ.
Окончателни данни.

2.2.3. ВНОС. НАЧИН НА ИЗПОЛЗВАНЕ, 2002 г.

(млн. щ. д.)

Групи стоки	I	II	III	IV	V	VI	Общо
Потребителски стоки	103.2	103.4	107.8	128.8	115.5	109.6	668.3
Храни, напитки и цигари	18.5	19.6	18.6	19.7	16.7	16.9	109.9
Мебели и дом. обзавеждане	12.8	13.3	14.6	19.9	19.5	18.9	99.0
Лекарства и козметика	20.3	19.5	20.2	23.7	20.9	17.9	122.6
Дрехи и обувки	23.4	25.0	26.2	30.1	28.1	27.0	159.9
Автомобили	11.7	11.9	13.3	15.5	13.9	13.6	79.9
Други	16.5	14.1	14.9	19.8	16.3	15.3	97.0
Суровини и материали	168.1	192.3	187.8	217.4	216.9	217.1	1199.6
Руди	7.6	18.3	6.3	4.5	1.8	11.0	49.5
Чугун, желязо и стомана	8.9	12.9	11.3	13.7	12.1	11.8	70.8
Цветни метали	5.6	5.9	6.3	6.4	5.1	4.1	33.4
Текстилни материали	54.6	49.0	53.3	69.8	79.8	77.1	383.6
Дървен материал и хартия, картон	12.7	12.5	13.6	15.4	14.2	14.5	82.9
Химически продукти	12.7	17.9	18.5	19.8	15.6	13.8	98.4
Пластмаси, каучук	18.5	19.8	22.1	29.0	25.2	26.9	141.5
Суровини за производство на храни	8.8	14.7	15.8	10.6	12.5	11.8	74.2
Кожии	4.9	4.1	4.5	7.0	9.2	7.8	37.5
Тютюн	2.7	2.1	2.4	1.9	2.6	0.3	11.9
Други	31.2	35.1	33.7	39.2	38.6	38.1	215.9
Инвестиционни стоки	116.4	120.2	125.7	143.2	174.0	146.9	826.4
Машини, уреди и апарати	38.4	37.9	41.1	51.2	88.5	53.9	310.9
Електрически машини	21.7	25.3	20.5	19.3	19.2	21.2	127.2
Транспортни средства	22.0	25.1	28.1	30.5	28.0	28.1	161.6
Резервни части и оборудване	22.7	18.2	22.0	23.4	20.9	21.0	128.3
Други	11.6	13.7	14.0	18.9	17.5	22.7	98.4
Общо неенергийни стоки	387.7	416.0	421.4	489.4	506.4	473.6	2694.3
Енергийни ресурси	113.3	100.8	115.1	120.7	127.8	97.1	674.7
Горива	107.4	95.5	110.8	113.4	122.4	91.9	641.4
Суров петрол и природен газ	91.7	81.9	97.4	102.2	108.5	83.5	565.1
Въглища	11.5	10.4	10.5	7.1	10.6	4.8	55.0
Други горива	4.2	3.1	2.9	4.0	3.4	3.6	21.3
Други	5.9	5.3	4.3	7.3	5.4	5.1	33.3
Масла	5.9	5.3	4.3	7.3	5.4	5.1	33.3
Друг внос ¹	3.8	5.7	5.2	9.6	6.3	9.6	40.2
ОБЩО ВНОС (CIF)	504.7	522.4	541.7	619.7	640.5	580.3	3409.2

¹ Съгласно измененията в Митническата тарифа, в сила от 1 януари 2002 г., стоките, които се освобождават при внос от заплащане на дължимите мита, се посочват в новосъздадената Глава 99 „Митнически облекчения“ на Митническата тарифа. Информацията от тарифните номера в митническата декларация на тези стоки не е достатъчна за класифицирането на стоките по вид.

Източник: Данни от митнически декларации, получени от дирекция „Информационно-изчислителен център“ към „Информационно обслужване“ АД, допълнени с данни от НСИ и обработени от БНБ по дата на митническата декларация. Данните са съгласувани с НСИ. Предварителни данни към 13 август 2002 г.

2.2.4. ВНОС. НАЧИН НА ИЗПОЛЗВАНЕ, 2001 г.

(млн. ш. д.)

Групи стоки	I	II	III	IV	V	VI	VII	VIII	IX	X	XI	XII	Общо
Потребителски стоки	86.5	93.1	102.7	110.6	101.7	98.6	111.4	91.4	100.3	141.6	129.6	115.5	1283.0
Храни, напитки и пшгари	16.1	16.9	18.5	14.8	15.0	13.2	15.9	12.9	16.2	20.9	19.6	18.5	198.4
Мебели и дом. обзавеждане	12.3	12.5	15.2	15.3	15.0	13.5	16.2	14.1	15.4	19.4	19.5	19.5	187.8
Лекарства и козметика	16.4	19.4	22.1	32.1	16.9	22.0	18.7	17.5	18.6	27.7	27.5	18.8	257.6
Дрехи и обувки	18.9	20.8	21.7	18.7	23.4	21.9	22.6	15.6	22.2	29.3	27.3	25.1	267.6
Автомобили	11.7	10.7	11.9	12.8	16.3	14.9	19.3	19.0	15.2	22.1	18.9	18.3	191.1
Други	11.0	12.8	13.3	16.9	15.1	13.1	18.8	12.3	12.7	22.2	16.8	15.4	180.4
Суровини и материали	183.3	174.2	213.3	205.2	245.1	246.2	231.5	202.1	191.8	236.1	230.6	174.8	2534.3
Руди	21.2	3.5	18.7	14.5	36.7	38.3	21.8	28.0	21.0	21.1	18.0	5.1	247.8
Чугун, желязо и стомана	11.1	9.3	13.0	12.8	11.0	11.9	11.8	14.9	13.2	15.0	12.8	10.6	147.4
Цветни метали	5.6	7.6	8.5	6.9	7.0	6.9	6.8	7.2	5.0	6.9	6.6	6.0	80.9
Текстилни материали	55.5	50.1	53.5	60.8	79.9	77.3	68.1	42.3	41.4	69.8	68.4	55.9	723.0
Дървен материал и хартия, картон	12.2	13.1	14.4	14.1	16.0	14.4	15.2	13.0	13.4	17.1	13.6	12.8	169.2
Химически продукти	12.3	16.3	23.8	17.5	14.8	12.5	15.2	15.2	15.4	15.1	13.3	12.3	183.6
Пластмаси, каучук	18.1	20.0	22.9	21.5	25.5	25.2	27.1	25.0	22.8	27.7	26.8	22.7	285.3
Суровини за производство на храни	9.2	13.6	15.1	16.9	7.4	8.3	9.7	9.8	16.9	8.8	18.7	9.8	144.2
Кожи	5.4	5.5	5.4	6.4	8.4	9.5	8.3	3.9	4.5	7.0	7.5	6.7	78.4
Тютюн	2.6	3.1	2.9	1.7	2.1	2.9	2.2	1.1	2.0	1.8	1.8	0.8	25.2
Други	30.2	31.9	35.1	32.0	36.4	39.1	45.5	41.7	36.2	45.7	43.1	32.2	449.2
Инвестиционни стоки	107.5	111.3	134.1	150.8	153.7	145.8	189.4	178.3	133.3	175.5	164.3	172.5	1816.5
Машини, уреди и апарати	43.3	38.6	45.8	49.4	54.2	54.7	90.0	48.6	44.1	55.7	45.6	56.2	626.2
Електрически машини	13.7	20.0	21.1	39.4	26.9	29.5	23.5	28.4	26.9	21.0	30.8	36.2	317.5
Транспортни средства	21.5	19.7	21.4	27.8	27.8	28.6	34.8	67.3	28.3	48.5	45.5	33.9	405.2
Резервни части и оборудване	17.1	19.5	22.6	17.3	18.0	16.5	25.9	18.9	18.6	27.4	23.1	19.6	244.6
Други	11.9	13.4	23.2	16.8	26.8	16.5	15.1	15.1	15.4	22.9	19.3	26.6	223.0
Общо неенергийни стоки	377.3	378.5	450.1	466.7	500.6	490.7	532.3	471.7	425.3	553.3	524.4	462.9	5633.7
Енергийни ресурси	139.3	135.9	151.4	109.4	102.6	159.3	182.5	125.7	124.8	133.2	143.1	119.9	1627.1
<i>Горива</i>	128.0	125.2	141.2	101.4	92.4	134.9	125.3	111.1	112.6	121.6	136.6	111.7	1441.9
Суров петрол и природен газ	119.2	115.2	114.6	78.8	72.8	113.5	110.0	94.1	92.7	104.5	123.9	104.8	1244.2
Въглища	5.7	6.8	20.9	19.2	16.1	16.4	12.0	13.3	15.8	12.6	9.2	3.8	151.7
Други горива	3.2	3.2	5.6	3.4	3.5	4.9	3.3	3.7	4.1	4.5	3.5	3.2	46.0
<i>Други</i>	11.3	10.7	10.2	8.0	10.2	24.4	57.2	14.6	12.2	11.6	6.6	8.2	185.2
Масла	11.3	10.7	10.2	8.0	10.2	24.4	57.2	14.6	12.2	11.6	6.6	8.2	185.2
ОБЩО ВНОС (CIF)	516.6	514.4	601.5	576.1	603.2	649.9	714.8	597.4	550.1	686.4	667.5	582.8	7260.8

Източник: Данни от митнически декларации, получени от дирекция „Информационно-изчислителен център“ към „Информационно обслужване“ АД, допълнени с данни от НСИ и обработени от БНБ по дата на митническата декларация. Данните са съгласувани с НСИ. Окончателни данни.

2.2.5. ИЗНОС ПО ОСНОВНИ ТЪРГОВСКИ ПАРТНЬОРИ И РЕГИОНИ, 2002 г.

(млн. щ. д.)

Страни	I	II	III	IV	V	VI	Общо
Европейски съюз, в т. ч.:	228.0	226.7	227.6	237.7	235.5	237.6	1393.1
Италия	61.9	63.6	62.8	70.8	68.2	65.1	392.5
Гърция	41.4	35.8	42.7	46.1	45.0	42.2	253.2
Германия	39.2	38.7	41.6	41.7	35.5	43.6	240.3
Франция	23.2	26.0	22.8	22.7	25.1	20.9	140.7
Белгия	16.1	18.0	17.0	9.2	17.7	28.6	106.6
Испания	16.3	15.0	10.1	12.8	16.2	9.0	79.4
Великобритания	12.9	11.4	12.5	13.3	11.8	9.5	71.5
Холандия	5.9	6.4	6.9	7.3	5.3	5.7	37.5
Австрия	5.6	6.1	6.2	7.0	5.9	6.5	37.3
ЕАСТ, в т. ч.:	5.5	3.7	5.5	4.8	4.3	10.3	34.0
Швейцария	4.4	3.2	5.0	4.1	3.9	9.8	30.3
Други от ОИСР, в т. ч.:¹	52.7	52.7	59.3	62.4	58.9	72.4	358.3
Турция	37.0	37.0	41.9	44.0	43.0	41.6	244.4
САЩ	13.5	13.5	14.6	14.4	13.5	28.5	98.0
Япония	0.7	0.6	0.8	0.7	0.3	0.5	3.7
Балкански страни, в т. ч.:²	24.2	29.7	25.6	21.9	23.6	21.3	146.3
Югославия	12.3	13.9	9.3	8.2	11.2	7.9	62.7
Македония	8.9	10.4	10.1	10.4	9.4	10.1	59.3
ЦЕФТА, в т. ч.:	16.5	28.3	20.0	24.7	17.6	26.3	133.4
Румъния	8.9	18.9	9.5	8.4	8.5	12.2	66.5
Полша	2.9	3.0	3.2	4.0	2.7	3.0	18.7
Унгария	2.1	2.6	3.5	3.2	2.6	2.2	16.1
Словения	0.5	0.8	0.6	5.9	0.7	5.9	14.5
Чехия	1.5	1.9	2.3	2.0	2.1	2.5	12.4
Словакия	0.6	1.1	1.0	1.1	0.9	0.5	5.2
ОНД и балтийските страни, в т. ч.:	15.3	21.1	21.1	21.2	15.4	14.7	108.7
Русия	6.1	7.3	7.2	7.2	5.0	5.9	38.7
Грузия	3.7	3.5	5.9	4.0	3.2	1.3	21.6
Украйна	2.2	4.8	3.3	4.5	3.2	3.1	21.0
Други, в т. ч.:	41.5	46.5	48.6	52.2	46.8	44.9	280.5
Страни от Югоизточна Азия ³	1.5	0.9	1.3	4.6	1.5	1.5	11.3
ОБЩО ИЗНОС (FOB)	383.6	408.6	407.7	424.7	402.2	427.6	2454.4

¹ Включва Австралия, Канада, Нова Зеландия, САЩ, Турция и Япония.

² Включва Албания, Босна и Херцеговина, Македония, Хърватска и СР Югославия.

³ Включва Корея, Малайзия, Тайланд, Филипините и Индонезия.

Източник: Данни от митнически декларации, получени от дирекция „Информационно-изчислителен център“ към „Информационно обслужване“ АД, допълнени с данни от НСИ и обработени от БНБ по дата на митническата декларация. Данните са съгласувани с НСИ. Предварителни данни към 13 август 2002 г.

2.2.6. ИЗНОС ПО ОСНОВНИ ТЪРГОВСКИ ПАРТНЬОРИ И РЕГИОНИ, 2001 г.

Страни	I	II	III	IV	V	VI	VII	VIII	IX	X	XI	XII	Общо
Европейски съюз, в т. ч.:	218.5	219.2	264.3	229.3	233.3	237.6	255.4	233.6	238.4	237.8	236.7	194.6	2798.6
Италия	53.0	65.6	81.0	55.1	64.0	62.3	65.8	61.2	77.5	65.4	67.1	48.5	766.3
Германия	44.0	40.7	42.6	36.3	36.2	41.3	42.7	41.0	39.9	44.3	45.0	33.6	487.7
Гърция	35.0	33.9	43.8	41.7	42.5	35.3	40.9	31.9	40.3	36.8	33.8	32.8	448.6
Франция	17.6	18.0	28.9	21.9	23.7	28.5	24.4	24.5	22.3	29.0	27.2	20.3	286.4
Белгия	25.2	26.3	24.7	23.9	25.1	20.3	24.4	20.5	13.4	9.9	15.2	20.6	249.5
Испания	13.6	8.1	15.0	20.3	12.9	15.7	18.5	18.3	8.9	14.6	12.1	10.0	168.0
Великобритания	11.0	6.9	9.4	11.2	12.3	14.0	11.2	10.8	12.0	13.6	13.4	9.1	134.9
Австрия	6.1	6.3	6.8	6.8	6.6	6.7	10.9	5.7	7.3	9.0	8.3	4.4	85.1
Холандия	6.7	6.8	5.8	5.5	5.7	6.5	7.2	7.4	8.5	8.4	6.5	5.1	80.0
ЕАСТ, в т. ч.:	3.7	6.8	4.8	3.9	4.7	7.3	5.0	5.7	5.9	5.3	7.9	4.2	65.2
Швейцария	3.4	6.4	4.2	3.3	3.9	6.8	4.5	5.2	5.3	4.5	7.1	3.9	58.4
Други от ОИСР, в т. ч.: ¹	59.6	67.4	47.7	62.2	49.0	65.5	68.8	71.2	55.5	71.5	62.2	52.4	733.2
Турция	37.2	47.2	20.0	29.0	30.2	35.9	35.5	34.6	33.0	39.6	41.3	29.2	412.8
САЩ	20.6	18.1	24.7	31.7	16.0	26.6	29.1	32.5	18.5	28.0	18.3	20.6	284.7
Япония	0.6	0.5	0.5	0.4	0.6	1.1	2.1	1.6	2.0	1.3	1.3	1.0	12.9
Балкански страни, в т. ч.: ²	43.4	46.7	35.1	23.2	22.6	19.8	20.7	31.5	28.0	33.4	37.8	25.9	368.4
Югославия	32.5	32.3	21.3	12.8	10.4	10.3	9.1	17.9	13.8	16.2	23.4	12.7	212.8
Македония	8.7	12.1	10.9	8.2	9.6	6.5	8.0	7.7	10.0	10.5	10.8	9.5	112.5
ЦЕФТА, в т. ч.:	15.5	19.5	24.6	19.8	18.0	28.3	18.7	16.4	18.1	24.7	24.0	19.8	247.3
Румъния	8.6	11.5	14.1	12.4	8.6	8.9	11.0	7.4	9.7	12.9	11.7	12.4	129.1
Полша	2.3	2.2	2.9	1.9	2.8	2.4	2.8	3.5	2.6	4.6	4.2	2.4	34.8
Унгария	2.0	3.3	4.1	2.8	2.8	2.6	2.1	2.5	2.4	2.9	3.8	2.1	33.3
Чехия	1.4	1.5	1.4	1.6	1.9	1.7	1.6	1.7	2.2	2.8	2.6	1.4	21.9
Словения	0.4	0.5	1.4	0.5	0.7	11.8	0.5	0.7	0.5	0.9	0.6	0.7	19.4
Словакия	0.9	0.5	0.6	0.7	1.2	0.8	0.7	0.7	0.6	0.5	1.0	0.7	8.9
ОНД и балтийските страни, в т. ч.:	20.3	24.5	27.2	27.4	25.3	23.5	23.5	24.6	27.2	29.0	26.8	19.8	299.1
Русия	8.7	8.3	11.3	8.4	10.5	10.3	8.4	11.2	8.2	12.6	13.1	8.5	119.5
Украйна	3.9	5.8	5.0	4.8	5.5	7.0	6.1	5.1	4.5	5.4	5.0	3.8	61.8
Грузия	4.5	6.0	6.4	9.1	4.3	1.3	2.3	2.7	8.5	4.0	1.8	2.7	53.6
Други, в т. ч.:	36.2	45.3	52.0	46.7	38.9	47.2	62.1	64.8	51.5	53.1	56.3	47.1	601.2
Страни от Югоизточна Азия ³	1.7	0.7	0.9	0.6	1.2	0.9	1.4	1.0	1.1	1.3	1.7	1.0	13.5
ОБЩО ИЗНОС (FOB)	397.2	429.4	455.7	412.5	391.8	429.2	454.3	447.9	424.6	454.7	451.7	363.8	5112.9

¹ Включва Австралия, Канада, Нова Зеландия, САЩ, Турция и Япония.

² Включва Албания, Босна и Херцеговина, Македония, Хърватска и СР Югославия.

³ Включва Корея, Малайзия, Тайланд, Филипините и Индонезия.

Източник: Данни от митнически декларации, получени от дирекция „Информационно-изчислителен център“ към „Информационно обслужване“ АД, допълнени с данни от НСИ и обработени от БНБ по дата на митническата декларация. Данните са съгласувани с НСИ. Окончателни данни.

2.2.7. ВНОС ПО ОСНОВНИ ТЪРГОВСКИ ПАРТНЬОРИ И РЕГИОНИ, 2002 г.

(млн. щ. д.)

Страни	I	II	III	IV	V	VI	Общо
Европейски съюз, в т. ч.:	253.1	264.1	271.6	336.1	308.2	316.6	1749.7
Германия	67.4	77.0	75.3	89.1	77.4	81.0	467.1
Италия	60.8	50.4	56.3	78.4	77.7	78.3	401.9
Гърция	31.0	34.9	33.2	44.2	35.9	36.7	215.9
Франция	29.6	31.3	31.5	41.2	36.6	37.6	207.8
Великобритания	14.1	14.3	15.5	14.8	13.5	13.0	85.2
Австрия	10.8	13.9	10.2	14.1	12.2	13.0	74.2
Холандия	9.2	11.2	12.9	15.9	11.7	13.3	74.2
Испания	8.8	9.4	9.8	11.2	14.5	13.9	67.6
Белгия	6.4	7.5	8.8	9.7	8.1	8.4	48.8
ЕАСТ	6.9	8.2	8.3	8.7	7.8	7.5	47.5
Швейцария	6.2	7.9	7.9	8.2	7.4	7.1	44.8
Други от ОИСР, в т. ч.:¹	43.6	41.1	45.2	51.4	47.5	52.6	281.4
Турция	23.9	24.1	25.8	30.0	29.5	29.3	162.6
САЩ	11.1	10.7	11.1	12.8	10.1	14.5	70.3
Япония	6.1	5.0	5.6	6.8	5.9	6.7	36.0
Балкански страни, в т. ч.:²	2.4	2.8	3.6	5.0	4.1	4.2	22.1
Югославия	1.4	1.4	2.0	2.6	2.1	1.9	11.3
Македония	0.8	1.1	1.2	1.5	1.4	1.4	7.5
ЦЕФТА, в т. ч.:	30.2	39.5	39.7	46.3	44.9	40.9	241.5
Румъния	7.0	8.7	9.8	12.3	12.2	11.0	61.0
Чехия	5.8	8.8	8.9	10.7	10.7	10.2	55.0
Унгария	5.8	9.0	8.1	9.1	8.8	7.9	48.8
Полша	6.4	7.4	6.2	7.1	7.6	6.3	40.9
Словения	2.5	3.1	3.6	3.5	3.1	2.3	18.1
Словакия	2.7	2.5	3.2	3.6	2.5	3.2	17.7
ОНД и балтийските страни, в т. ч.:	119.4	111.4	125.2	129.5	176.3	109.5	771.2
Русия	94.1	89.0	104.3	106.3	156.2	88.2	638.1
Украйна	18.4	19.3	17.8	20.2	17.4	18.2	111.3
Други, в т. ч.:	49.0	55.3	48.1	42.7	51.7	49.0	295.8
Страни от Югоизточна Азия ³	7.0	13.2	6.5	7.6	7.3	8.4	50.0
ОБЩО ВНОС (CIF)	504.7	522.4	541.7	619.7	640.5	580.3	3409.2

¹ Включва Австралия, Канада, Нова Зеландия, САЩ, Турция и Япония.² Включва Албания, Босна и Херцеговина, Македония, Хърватска и СР Югославия.³ Включва Корея, Малайзия, Тайланд, Филипините и Индонезия.

Източник: Данни от митнически декларации, получени от дирекция „Информационно-изчислителен център“ към „Информационно обслужване“ АД, допълнени с данни от НСИ и обработени от БНБ по дата на митническата декларация. Данните са съгласувани с НСИ. Предварителни данни към 13 август 2002 г.

2.2.8. ВНОС ПО ОСНОВНИ ТЪРГОВСКИ ПАРТНЬОРИ И РЕГИОНИ, 2001 г.

Страни	I	II	III	IV	V	VI	VII	VIII	IX	X	XI	XII	Общо
Европейски съюз, в т. ч.:	224.7	248.3	287.9	290.1	317.5	320.7	337.6	304.0	259.7	365.5	331.1	295.8	3582.8
Германия	64.9	70.9	84.4	82.9	99.9	94.4	103.5	95.9	90.2	122.1	108.8	91.4	1109.4
Италия	45.1	49.0	57.8	63.3	68.8	69.5	65.6	42.7	43.2	66.7	63.7	60.3	695.9
Франция	27.2	28.3	31.7	34.4	37.2	32.5	36.6	59.3	27.6	44.9	40.2	38.1	437.9
Гърция	27.6	32.5	40.5	30.6	36.9	34.8	44.0	25.1	32.1	38.1	36.9	32.6	411.6
Великобритания	11.7	11.9	14.9	13.9	12.9	20.2	12.8	16.8	14.7	17.4	16.2	17.3	180.6
Австрия	9.6	11.8	12.6	11.6	10.0	10.2	18.7	12.7	10.7	12.9	12.5	11.0	144.5
Холандия	9.6	9.7	10.0	9.8	13.5	12.2	10.7	12.0	10.2	12.7	11.9	10.2	132.5
Испания	9.2	8.6	8.8	9.5	11.9	10.8	10.8	9.5	7.6	12.3	10.7	10.6	120.3
Белгия	7.0	7.4	9.7	10.1	10.7	9.0	9.5	8.1	7.9	11.0	9.7	7.1	107.3
ЕАСТ	7.4	7.4	8.4	8.2	6.0	7.5	6.5	6.0	6.6	7.2	9.7	9.6	90.5
Швейцария	7.0	6.9	7.9	7.7	5.7	7.2	6.1	5.6	6.3	6.5	8.7	9.1	84.7
Други от ОИСР, в т. ч.: ¹	37.9	33.8	49.9	68.5	50.2	45.9	43.1	39.7	44.9	56.1	51.6	48.5	570.1
Турция	17.6	16.1	15.5	21.4	22.1	21.4	23.2	21.1	25.1	32.5	29.3	28.2	273.3
САЩ	13.3	10.5	25.1	38.4	19.4	13.0	11.4	10.8	11.1	13.8	11.7	12.3	190.8
Япония	5.7	5.4	6.3	6.8	5.9	4.7	6.2	5.8	7.3	7.9	7.9	6.9	76.8
Балкански страни, в т. ч.: ²	2.0	2.9	4.0	3.6	3.4	3.4	3.5	3.9	4.2	4.4	4.4	3.2	43.0
Югославия	0.8	0.8	1.5	1.6	1.6	1.6	1.5	1.8	2.4	2.4	2.4	2.1	20.5
Македония	1.0	1.8	2.2	1.8	1.5	1.5	1.7	1.9	1.4	1.9	1.8	1.1	19.5
ЦЕФТА, в т. ч.:	44.3	42.3	48.6	44.2	53.4	44.0	45.8	46.4	43.0	49.5	45.4	43.8	550.6
Румъния	18.1	15.2	18.3	13.8	17.6	15.0	16.2	14.8	11.4	10.7	10.1	11.1	172.3
Чехия	7.3	9.0	10.2	9.0	9.9	9.7	9.2	9.8	9.8	11.0	11.3	10.0	116.3
Полша	6.0	6.9	8.0	9.5	12.5	7.2	6.7	8.8	10.4	12.9	8.6	9.4	106.8
Унгария	8.1	6.3	6.0	6.2	7.4	6.4	6.5	6.9	5.1	7.0	8.1	6.3	80.3
Словакия	2.7	2.7	3.2	2.8	3.1	3.0	2.9	3.1	2.9	4.2	3.6	3.6	37.9
Словения	2.1	2.2	2.9	2.8	3.0	2.8	4.2	3.0	3.3	3.6	3.6	3.4	37.0
ОИД и балтийските страни, в т. ч.:	147.2	138.2	139.2	109.4	96.2	156.4	222.1	139.3	129.1	146.2	159.2	145.9	1728.4
Русия	130.3	121.8	121.0	90.7	78.5	134.2	198.1	108.4	103.6	121.2	138.0	106.8	1452.7
Украйна	15.3	13.7	16.7	16.9	15.1	19.0	21.7	27.8	22.5	21.5	16.5	28.2	234.9
Други, в т. ч.:	53.2	41.6	63.4	52.0	76.6	71.9	56.2	58.1	62.8	57.5	66.1	36.0	695.4
Страни от Югоизточна Азия ³	12.7	4.6	14.9	4.6	22.3	25.7	13.1	20.9	14.6	7.1	14.0	7.1	161.6
ОБЩО ВНОС (СІФ)	516.6	514.4	601.5	576.1	603.2	649.9	714.8	597.4	550.1	686.4	667.5	582.8	7260.8

¹ Включва Австралия, Канада, Нова Зеландия, САЩ, Турция и Япония.

² Включва Албания, Босна и Херцеговина, Македония, Хърватска и СР Югославия.

³ Включва Корея, Малайзия, Тайланд, Филипините и Индонезия.

Източник: Данни от митнически декларации, получени от дирекция „Информационно-изчислителен център“ към „Информационно обслужване“ АД, допълнени с данни от НСИ и обработени от БНБ по дата на митническата декларация. Данните са съгласувани с НСИ.

Окончателни данни.

2.3. БРУТЕН ВЪНШЕН ДЪЛГ

2.3.1. БРУТЕН ВЪНШЕН ДЪЛГ ЗА 2002 г.

2.3.1.1. БРУТЕН ВЪНШЕН ДЪЛГ ПО КРЕДИТОРИ

(млн. ш. д.)

	I	II	III	IV	V	VI
БРУТЕН ВЪНШЕН ДЪЛГ (А + Б) ^{1,2}	10397.2	10367.8	10426.3	10401.6	10492.9	10734.6
А. Дългосрочен дълг	9287.8	9264.8	9271.1	9106.2	9179.3	9380.2
<i>I. Официални кредитори</i>	<i>3343.8</i>	<i>3326.4</i>	<i>3322.0</i>	<i>3293.7</i>	<i>3345.6</i>	<i>3448.4</i>
1. <i>Международни финансови институции</i>	2684.5	2688.8	2687.8	2704.5	2734.5	2804.6
Международен валутен фонд	1067.7	1078.1	1073.0	1048.9	1037.8	1059.5
Световна банка ³	945.1	933.9	937.8	963.4	982.5	1001.3
Европейски съюз	336.8	337.4	340.2	351.3	366.1	389.0
Други международни финансови институции	334.9	339.4	336.8	340.8	348.1	354.9
2. <i>Двустранни кредити</i>	659.3	637.6	634.3	589.2	611.1	643.8
Парижки клуб и нерасрочен дълг	375.3	358.2	352.2	298.9	310.6	328.2
Други двустранни кредити	283.9	279.4	282.1	290.2	300.5	315.6
<i>II. Частни кредитори</i>	<i>5944.0</i>	<i>5938.5</i>	<i>5949.1</i>	<i>5812.5</i>	<i>5833.7</i>	<i>5931.8</i>
1. Брейдиоблигации	4742.9	4742.9	4742.9	3416.6	3416.6	3416.6
2. Еврооблигации	215.9	216.3	218.1	225.2	234.7	249.4
3. Глобални облигации	0.0	0.0	0.0	1264.1	1295.7	1344.9
4. Други облигации	12.5	12.6	12.3	13.1	20.8	0.0
5. Други държавни ценни книжа ⁴	-12.1	-27.6	-74.4	-169.7	-206.3	-246.5
6. Търговски банки	98.1	97.9	103.2	96.5	94.2	98.8
7. Други сектори ⁵	886.6	896.5	947.1	966.8	978.1	1068.7
финансови кредити	828.8	838.6	899.9	919.3	930.4	1021.1
търговски кредити ⁶	57.8	57.9	47.2	47.5	47.7	47.7
Б. Краткосрочен дълг ⁷	1109.4	1102.9	1155.2	1295.4	1313.6	1354.4
<i>I. Официални кредитори</i>	<i>0.0</i>	<i>0.0</i>	<i>0.0</i>	<i>0.0</i>	<i>0.0</i>	<i>0.0</i>
<i>II. Частни кредитори</i>	<i>1109.4</i>	<i>1102.9</i>	<i>1155.2</i>	<i>1295.4</i>	<i>1313.6</i>	<i>1354.4</i>
1. Търговски банки ⁸	174.9	151.9	159.3	195.6	207.8	227.7
2. Други сектори ⁵	934.5	951.1	995.9	1099.8	1105.8	1126.6
финансови кредити	340.5	334.0	346.3	367.3	370.3	366.1
търговски кредити ⁶	594.0	617.1	649.6	732.5	735.5	760.5
3. Държавни ценни книжа	0.0	0.0	0.0	0.0	0.0	0.0
<i>Аналитични статии ⁹</i>						
1. <i>Револвиращи кредити</i>	<i>110.0</i>	<i>101.9</i>	<i>102.2</i>	<i>118.4</i>	<i>118.9</i>	<i>93.0</i>
2. <i>Кредити, платими при поискване</i>	<i>148.4</i>	<i>150.4</i>	<i>130.7</i>	<i>137.7</i>	<i>142.9</i>	<i>149.1</i>
в т. ч. вътрешнофирмени	115.3	117.0	97.4	103.5	107.4	113.4

¹ Предварителни данни към 23 юли 2002 г. Равностойността в щатски долари е изчислена по курса на съответните чуждестранни валути към края на периода.

² Източник: *Системата за регистриране, обслужване и управление на дълга* на Министерството на финансите и Българската народна банка, търговските банки, местни физически и юридически лица.

³ Включва размера както на държавните, така и на държавногарантираните заеми.

⁴ Включват се държавни ценни книжа (деноминирани в левове и валута), притежавани от нерезиденти, и се приспадат брейдиоблигациите, еврооблигациите и глобалните облигации, притежавани от резиденти.

⁵ Данните обхващат само кредитите, регистрирани в БНБ и за които тя е получила информация.

⁶ Данните за търговските кредити за април, май и юни 2002 г. са оценка на БНБ.

⁷ Включително просрочия на главници и лихви.

⁸ Включително депозитите на нерезиденти в местни търговски банки.

⁹ Размерът на външните задължения по револвиращите кредити и по кредитите, платими при поискване, е включен в размера на brutния външен дълг на страната.

Източник: БНБ.

2.3.1.2. БРУТЕН ВЪНШЕН ДЪЛГ ПО ДЕБИТОРИ

(млн. щ. д.)

	I	II	III	IV	V	VI
Общо (А + Б) ¹	10397.2	10367.8	10426.3	10401.6	10492.9	10734.6
А. Публичен сектор (I + II + III + IV)	8532.2	8502.1	8473.9	8307.5	8377.8	8493.3
<i>I. Правителствен дълг (1+2) ²</i>	<i>7652.9</i>	<i>7643.5</i>	<i>7641.1</i>	<i>7551.9</i>	<i>7638.8</i>	<i>7792.3</i>
1. Заеми ³	2694.1	2684.4	2680.1	2646.1	2691.8	2781.5
2. Облигации	4958.8	4959.2	4961.0	4905.8	4947.0	5010.8
<i>II. Държавногарантиран дълг ^{2,4}</i>	<i>718.8</i>	<i>720.9</i>	<i>729.9</i>	<i>743.6</i>	<i>765.6</i>	<i>788.5</i>
1. Заеми	718.8	720.9	729.9	743.6	765.6	788.5
<i>III. Българска народна банка ²</i>	<i>61.4</i>	<i>51.8</i>	<i>52.0</i>	<i>49.2</i>	<i>40.1</i>	<i>41.3</i>
<i>IV. Други дебитори</i>	<i>99.0</i>	<i>85.9</i>	<i>50.9</i>	<i>-37.3</i>	<i>-66.7</i>	<i>-128.8</i>
Местни органи на управление	12.5	12.6	12.3	13.1	20.8	0.0
1. Облигации	12.5	12.6	12.3	13.1	20.8	0.0
Търговски банки (1+2) ⁵	8.2	9.3	9.2	10.1	11.1	11.5
1. Заеми	2.8	4.0	4.4	4.8	5.2	5.9
2. Депозити на нерезиденти	5.4	5.3	4.8	5.3	5.8	5.6
Търговски фирми (1+2 + 3) ⁶	90.3	91.7	103.8	109.3	107.8	106.2
1. Вътрешнофирмени заеми	0.1	0.1	0.3	0.3	0.3	0.4
2. Други заеми	47.4	47.0	46.5	46.0	45.5	41.2
3. Търговски кредити ⁷	42.8	44.6	56.9	63.0	61.9	64.6
Други ⁸	-12.1	-27.6	-74.4	-169.7	-206.3	-246.5
Б. Частен сектор (I + II)	1865.0	1865.7	1952.4	2094.1	2115.2	2241.3
<i>I. Търговски банки (1+2+3 + 4) ⁵</i>	<i>264.8</i>	<i>240.5</i>	<i>253.2</i>	<i>282.1</i>	<i>290.9</i>	<i>315.0</i>
1. Вътрешнофирмени заеми	59.3	58.4	57.8	49.7	50.7	52.2
2. Други заеми	46.2	46.0	47.2	47.9	44.0	47.1
3. Облигации	0.0	0.0	4.8	5.0	5.2	5.5
4. Депозити на нерезиденти	159.3	136.0	143.4	179.4	191.1	210.2
<i>II. Търговски фирми (1+2 + 3) ⁶</i>	<i>1600.2</i>	<i>1625.2</i>	<i>1699.2</i>	<i>1812.0</i>	<i>1824.2</i>	<i>1926.3</i>
1. Вътрешнофирмени заеми	498.5	496.0	530.9	560.4	562.3	578.4
2. Други заеми	492.7	498.8	528.4	534.6	540.8	604.4
3. Търговски кредити ⁷	609.0	630.4	639.9	717.0	721.2	743.5

¹ Предварителни данни. Равностойността в щатски долари е изчислена по курса на съответните чуждестранни валути към края на периода.

² Източник: Системата за регистриране, обслужване и управление на дълга на Министерството на финансите и Българската народна банка. Предварителни данни към 23 юли 2002 г.

³ Включително кредити, отпуснати на правителството от Международния валутен фонд.

⁴ В съответствие с международната методология по статистика на външния дълг в размера на държавногарантирания дълг БНБ включва заемите с държавни гаранции на бюджетни и небюджетни предприятия.

⁵ По данни на търговските банки.

⁶ Данните обхващат само кредитите, регистрирани в БНБ и за които тя е получила информация.

⁷ Данните за търговските кредити за април, май и юни 2002 г. са оценка на БНБ.

⁸ Включват се държавни ценни книжа (деноминирани в левове и валута), притежавани от нерезиденти, и се приспадат брейдиоблигациите, еврооблигациите и глобалните облигации, притежавани от резиденти.

Източник: БНБ.

2.3.2. БРУТЕН ВЪНШЕН ДЪЛГ ЗА 2001 г.

2.3.2.1. БРУТЕН ВЪНШЕН ДЪЛГ ПО КРЕДИТОРИ

(млн. ш. д.)

	I	II	III	IV	V	VI	VII	VIII	IX	X	XI	XII
БРУТЕН ВЪНШЕН ДЪЛГ (А + Б) ^{1,2}	11100.5	11077.1	10800.4	10734.8	10629.7	10810.3	10886.2	10876.9	10650.8	10730.9	10848.0	10625.4
А. Дългосрочен дълг	9729.6	9710.7	9578.2	9585.7	9505.9	9557.8	9573.0	9648.9	9362.5	9347.6	9479.7	9406.8
I. Официални кредитори	3889.2	3837.1	3695.1	3679.4	3580.7	3616.4	3625.0	3662.9	3578.5	3564.2	3503.7	3421.4
1. Международни финансови институции	2963.8	2940.2	2925.7	2899.8	2831.6	2878.2	2873.4	2899.2	2882.3	2887.9	2837.2	2750.9
Международен валутен фонд	1273.4	1258.2	1283.3	1234.0	1214.5	1260.2	1231.4	1230.2	1220.9	1168.3	1127.8	1109.7
Световна банка ³	924.8	912.6	902.5	910.8	894.9	895.5	905.6	908.1	906.5	959.2	955.8	950.0
Европейски съюз	427.5	425.4	406.3	415.1	390.1	390.1	402.7	421.3	420.0	415.9	409.3	343.7
Други международни финансови институции	338.2	344.0	333.5	340.0	332.1	332.4	333.7	339.7	334.9	344.5	344.3	347.6
2. Двустранни кредити	925.4	896.9	769.4	779.6	749.1	738.2	751.6	763.7	696.2	676.2	666.5	670.5
Парижки клуб и неразсрочен дълг	597.9	575.8	478.7	484.3	469.9	464.5	474.2	477.2	411.1	395.5	389.7	382.0
Други двустранни кредити	327.5	321.1	290.7	295.4	279.3	273.7	277.4	286.5	285.1	280.7	276.8	288.4
II. Частни кредитори	5840.4	5873.6	5883.1	5906.3	5925.2	5941.4	5948.0	5986.1	5784.0	5783.4	5976.0	5985.4
1. Брейдиоблигации	4976.1	4976.1	4976.1	4976.1	4976.1	4976.1	4960.0	4960.0	4759.0	4759.0	4759.0	4759.0
2. Еврооблигации	0.0	0.0	0.0	0.0	0.0	0.0	0.0	0.0	0.0	0.0	222.4	220.3
3. Други облигации	26.2	25.3	23.3	21.6	20.4	18.8	16.5	17.5	18.3	20.7	20.5	20.4
4. Държавни ценни книжа ⁴	84.9	84.1	72.8	73.3	66.9	72.8	70.7	72.6	58.4	51.5	4.4	-11.7
5. Търговски банки	93.2	93.2	91.6	94.0	89.8	90.8	94.0	90.3	92.0	92.3	91.6	99.3
6. Други сектори ⁵	660.1	694.9	719.4	741.3	772.1	782.8	806.8	845.6	856.4	859.9	878.1	898.2
финансови кредити	626.3	661.3	679.3	700.4	730.7	747.0	770.1	808.5	812.2	815.4	833.2	840.2
търговски кредити	33.7	33.6	40.0	40.9	41.4	35.8	36.7	37.1	44.2	44.5	44.9	57.9
Б. Краткосрочен дълг ⁶	1370.9	1366.4	1222.2	1149.2	1123.8	1252.5	1313.2	1228.0	1288.4	1383.3	1368.2	1218.6
I. Официални кредитори	0.0	0.0	0.0	0.0	0.0	0.0	0.0	0.0	0.0	0.0	0.0	0.0
II. Частни кредитори	1370.9	1366.4	1222.2	1149.2	1123.8	1252.5	1313.2	1228.0	1288.4	1383.3	1368.2	1218.6
1. Търговски банки ⁷	275.7	271.3	257.9	170.5	155.5	160.5	144.1	138.1	167.2	180.5	177.1	215.4
2. Други сектори ⁵	1095.2	1095.1	964.4	978.6	968.3	1092.0	1169.1	1089.9	1121.2	1202.8	1191.1	1003.2
финансови кредити	373.5	364.3	350.0	395.6	367.7	383.6	395.4	423.4	439.5	370.0	383.4	348.6
търговски кредити	721.7	730.8	614.3	583.0	600.6	708.4	773.6	666.5	681.7	832.8	807.8	654.5
3. Държавни ценни книжа	0.0	0.0	0.0	0.0	0.0	0.0	0.0	0.0	0.0	0.0	0.0	0.0
Аналитични статии ⁸												
1. Революращи кредити	162.0	149.6	138.4	188.9	163.9	178.8	185.4	206.1	208.9	137.6	140.1	104.1
2. Кредити, платими при поискване	133.3	136.0	134.9	134.4	132.5	135.5	134.8	147.3	160.0	160.8	162.0	163.1
в т. ч. вътрешнофирмени	116.7	118.6	116.0	114.3	113.2	115.4	114.3	120.1	132.5	133.2	134.8	135.8

¹ Предварителни данни. Равностойността в щатски долари е изчислена по курса на съответните чуждестранни валути към края на периода. Включени са външните задължения на страната по търговски кредити, по получени аванси и към доставчици (подстатия *търговски кредити*).

² Източник: *Системата за регистриране, обслужване и управление на дълга* на Министерството на финансите и Българската народна банка, търговските банки, местни физически и юридически лица.

³ Включва размера както на държавните, така и на държавногарантираните заеми.

⁴ Включват се държавни ценни книжа (деноминирани в левове и валута), притежавани от нерезиденти, и се приспадат брейдиоблигациите и еврооблигациите, притежавани от резиденти.

⁵ Данните обхващат само кредитите, регистрирани в БНБ и за които тя е получила информация.

⁶ Включително просрочия на главници и лихви.

⁷ Включително депозитите на нерезиденти в местни търговски банки.

⁸ Размерът на външните задължения по революращите кредити и по кредитите, платими при поискване, е включен в размера на brutния външен дълг на страната.

Източник: БНБ.

2.3.2.2. БРУТЕН ВЪНШЕН ДЪЛГ ПО ДЕБИТОРИ

(млн. щ. д.)

	I	II	III	IV	V	VI	VII	VIII	IX	X	XI	XII
Общо (А + Б) ¹	11100.5	11077.1	10800.4	10734.8	10629.7	10810.3	10886.2	10876.9	10650.8	10730.9	10848.0	10625.4
А. Публичен сектор (I + II + III + IV)	9246.3	9198.2	8933.3	8910.3	8839.8	8889.0	8888.5	8928.1	8629.8	8639.5	8769.5	8635.9
<i>I. Правителствен дълг (1+2) ²</i>	<i>8184.9</i>	<i>8130.0</i>	<i>8001.4</i>	<i>7978.6</i>	<i>7892.5</i>	<i>7925.4</i>	<i>7915.2</i>	<i>7952.7</i>	<i>7672.6</i>	<i>7648.8</i>	<i>7821.0</i>	<i>7734.0</i>
1. Заеми ³	3208.8	3154.0	3025.4	3002.5	2916.4	2949.3	2955.3	2992.7	2913.6	2889.8	2839.6	2754.7
2. Облигации	4976.1	4976.1	4976.1	4976.1	4976.1	4976.1	4960.0	4960.0	4759.0	4759.0	4981.4	4979.3
<i>II. Държавногарантиран дълг ^{2,7}</i>	<i>634.2</i>	<i>638.3</i>	<i>628.3</i>	<i>639.4</i>	<i>661.7</i>	<i>671.2</i>	<i>679.8</i>	<i>693.9</i>	<i>690.6</i>	<i>705.6</i>	<i>724.4</i>	<i>725.0</i>
1. Заеми	634.2	638.3	628.3	639.4	661.7	671.2	679.8	693.9	690.6	705.6	724.4	725.0
<i>III. Българска народна банка ²</i>	<i>99.4</i>	<i>99.0</i>	<i>96.6</i>	<i>93.3</i>	<i>92.6</i>	<i>91.8</i>	<i>89.1</i>	<i>81.2</i>	<i>81.3</i>	<i>76.9</i>	<i>66.3</i>	<i>65.8</i>
<i>IV. Други дебитори</i>	<i>327.9</i>	<i>330.9</i>	<i>206.9</i>	<i>199.0</i>	<i>193.1</i>	<i>200.6</i>	<i>204.4</i>	<i>200.2</i>	<i>185.3</i>	<i>208.3</i>	<i>157.8</i>	<i>111.1</i>
Местни органи на управление	26.2	25.3	23.3	21.6	20.4	18.8	16.5	17.5	18.3	20.7	20.5	20.4
1. Облигации	26.2	25.3	23.3	21.6	20.4	18.8	16.5	17.5	18.3	20.7	20.5	20.4
Търговски банки (1+2) ⁴	107.2	106.9	7.4	6.1	5.6	5.7	7.1	6.9	8.0	25.0	24.2	8.6
1. Заеми	99.9	99.8	1.6	1.6	1.5	1.5	3.0	2.7	3.1	3.1	3.0	2.8
2. Депозити на нерезиденти	7.3	7.0	5.8	4.4	4.1	4.1	4.1	4.2	4.9	21.9	21.2	5.8
Търговски фирми (1+2 + 3) ⁵	109.6	114.6	103.5	98.0	100.2	103.2	110.0	103.1	100.7	111.0	108.6	93.8
1. Вътрешнофирмени заеми	0.1	0.1	0.1	0.1	0.1	0.1	0.1	0.2	0.2	0.2	0.2	0.2
2. Други заеми	51.0	54.4	55.1	58.6	60.1	55.0	55.0	54.1	53.8	53.1	52.4	47.5
3. Търговски кредити	58.4	60.1	48.3	39.3	40.0	48.1	54.8	48.9	46.7	57.7	56.1	46.1
Други ⁶	84.9	84.1	72.8	73.3	66.9	72.9	70.7	72.6	58.4	51.6	4.4	-11.7
Б. Частен сектор (I + II)	1854.2	1878.9	1867.2	1824.5	1789.9	1921.2	1997.7	1948.9	2021.1	2091.3	2078.4	1989.4
<i>I. Търговски банки (1+2+3 + 4) ⁴</i>	<i>261.7</i>	<i>257.7</i>	<i>342.1</i>	<i>258.5</i>	<i>239.7</i>	<i>245.6</i>	<i>231.0</i>	<i>221.5</i>	<i>251.2</i>	<i>247.7</i>	<i>244.4</i>	<i>306.0</i>
1. Вътрешнофирмени заеми	59.1	58.8	57.2	57.6	55.6	55.4	56.1	50.4	51.4	51.8	51.2	60.0
2. Други заеми	42.6	43.0	42.3	44.4	41.7	42.9	44.1	47.9	48.1	47.9	47.7	47.2
3. Облигации												
4. Депозити на нерезиденти	159.9	155.9	242.6	156.5	142.4	147.3	130.7	123.2	151.6	148.0	145.5	198.8
<i>II. Търговски фирми (1+2 + 3) ⁵</i>	<i>1592.5</i>	<i>1621.2</i>	<i>1525.1</i>	<i>1566.0</i>	<i>1550.2</i>	<i>1675.6</i>	<i>1766.8</i>	<i>1727.3</i>	<i>1769.9</i>	<i>1843.6</i>	<i>1834.0</i>	<i>1683.4</i>
1. Вътрешнофирмени заеми	431.8	464.8	465.5	465.5	439.9	460.3	481.1	515.5	523.6	485.7	494.1	529.8
2. Други заеми	463.7	452.0	453.5	516.0	508.3	519.2	530.2	557.2	567.1	538.3	543.3	487.2
3. Търговски кредити	697.0	704.4	606.1	584.6	602.0	696.1	755.5	654.6	679.3	819.6	796.6	666.4

¹ Предварителни данни. Равностойността в щатски долари е изчислена по курса на съответните чуждестранни валути към края на периода. Включени са външните задължения на страната по търговски кредити, по получени аванси и към доставчици (подстатия *търговски кредити*).

² Източник: *Системата за регистриране, обслужване и управление на дълга* на Министерството на финансите и Българската народна банка.

³ Включително кредити, отпуснати на правителството от Международния валутен фонд. В таблиците по платежен баланс тези кредити са показани като заеми, получени и обслужвани от БНБ.

⁴ По данни на търговските банки.

⁵ Данните обхващат само кредитите, регистрирани в БНБ и за които тя е получила информация.

⁶ Включват се държавни ценни книжа (деноминирани в левове и валута), притежавани от нерезиденти, и се приспадат брейдиоблигациите и еврооблигациите, притежавани от резиденти.

⁷ В съответствие с международната методология по статистика на външния дълг в размера на държавногарантирания дълг БНБ включва заемите с държавни гаранции на бюджетни и небюджетни предприятия.

Източник: БНБ.

2.4. ПОЛУЧЕНИ НОВИ КРЕДИТИ И ДЕПОЗИТИ

2.4.1. ПОЛУЧЕНИ НОВИ КРЕДИТИ И ДЕПОЗИТИ ПРЕЗ 2002 г.

2.4.1.1. ПОЛУЧЕНИ НОВИ КРЕДИТИ И ДЕПОЗИТИ ПО КРЕДИТОРИ

(млн. щ. д.)

	I	II	III	I тримесечие	IV	V	VI	II тримесечие	I – VI
ОБЩО КРЕДИТИ (А + Б) ^{1,2}	44.3	65.7	145.5	255.5	284.5	43.7	71.4	399.6	655.1
А. Дългосрочни кредити	37.6	59.9	91.9	189.4	246.4	37.3	48.3	332.1	521.5
<i>И. Официални кредитори</i>	<i>2.6</i>	<i>46.0</i>	<i>37.9</i>	<i>86.5</i>	<i>21.3</i>	<i>12.2</i>	<i>24.2</i>	<i>57.6</i>	<i>144.1</i>
<i>1. Международни финансови институции</i>	<i>2.6</i>	<i>46.0</i>	<i>37.9</i>	<i>86.5</i>	<i>21.3</i>	<i>12.2</i>	<i>24.2</i>	<i>57.6</i>	<i>144.1</i>
Международен валутен фонд	0.0	39.8	0.0	39.8	0.0	0.0	0.0	0.0	39.8
Световна банка ³	2.4	1.9	2.0	6.3	14.7	3.8	0.8	19.4	25.7
Други международни финансови институции	0.2	4.3	35.9	40.4	6.5	8.4	23.3	38.2	78.6
<i>2. Двустранни кредити</i>	<i>0.0</i>	<i>0.0</i>	<i>0.0</i>	<i>0.0</i>	<i>0.0</i>	<i>0.0</i>	<i>0.0</i>	<i>0.0</i>	<i>0.0</i>
<i>II. Частни кредитори</i>	<i>35.1</i>	<i>13.9</i>	<i>54.0</i>	<i>102.9</i>	<i>225.2</i>	<i>25.2</i>	<i>24.2</i>	<i>274.5</i>	<i>377.4</i>
1. Еврооблигации	2.5	0.0	0.0	2.5	5.3	0.0	2.3	7.6	10.1
2. Глобални облигации	0.0	0.0	0.0	0.0	191.2	0.0	0.0	191.2	191.2
3. Други облигации	0.0	0.0	0.0	0.0	0.4	7.0	0.0	7.4	7.4
4. Търговски банки	1.3	0.9	5.7	7.9	2.0	0.9	1.7	4.6	12.4
5. Търговски фирми ⁴	29.1	13.0	46.4	88.5	18.4	17.2	20.2	55.8	144.3
Б. Краткосрочни кредити ^{4,5}	6.7	5.7	53.6	66.0	38.1	6.3	23.1	67.5	133.6
В. Предоставени револвиращи кредити	13.3	5.9	11.2	30.3	23.2	8.6	10.0	41.8	72.1
Г. Нетно изменение на задълженията по търговски кредити ⁶	0.0	23.2	21.8	0.0	83.2	3.1	25.0	111.4	95.7
ОБЩО (А+Б+В+Г)	57.6	94.7	178.5	285.8	390.9	55.4	106.5	552.7	822.9

¹ Предварителни данни към 23 юли 2002 г. Равностойността в щатски долари е изчислена по средномесечните курсове на съответните чуждестранни валути.

² Източник: *Системата за регистриране, обслужване и управление на дълга* на Министерството на финансите и Българската народна банка, търговските банки, местни физически и юридически лица.

³ Включва както държавните, така и държавногарантираните заеми.

⁴ Включва получени суми по кредитите (без револвиращите), регистрирани в БНБ и за които тя е получила информация.

⁵ Включително привлечени депозити на нерезиденти в местни търговски банки и получени суми по краткосрочния дълг на местните физически и юридически лица.

⁶ Нетното нарастване на размера на получените търговски кредити през отчетния месец се отразява в таблицата *Получени нови кредити и депозити*, а нетното намаление – в таблицата *Обслужване на brutния външен дълг*.

Източник: БНБ.

2.4.1.2. ПОЛУЧЕНИ НОВИ КРЕДИТИ И ДЕПОЗИТИ ПО ДЕБИТОРИ

(млн. щ. д.)

	I	II	III	I тримесечие	IV	V	VI	II тримесечие	I – VI
Общо (А+Б) ^{1,2}	44.3	65.7	145.5	255.5	284.5	43.7	71.4	399.6	655.1
А. Публичен сектор (I + II + III + IV)	21.7	48.4	13.6	83.7	227.1	14.7	7.7	249.5	333.2
<i>I. Правителство (1+2) ³</i>	<i>0.0</i>	<i>39.8</i>	<i>0.0</i>	<i>39.8</i>	<i>332.9</i>	<i>0.0</i>	<i>0.0</i>	<i>332.9</i>	<i>372.7</i>
1. Заеми ⁴	0.0	39.8	0.0	39.8	13.4	0.0	0.0	13.4	53.2
2. Облигации ⁵	0.0	0.0	0.0	0.0	319.5	0.0	0.0	319.5	319.5
<i>II. Държавногарантиран дълг ^{3,5}</i>	<i>16.3</i>	<i>6.8</i>	<i>10.6</i>	<i>33.7</i>	<i>8.3</i>	<i>7.0</i>	<i>4.5</i>	<i>19.8</i>	<i>53.5</i>
1. Заеми	16.3	6.8	10.6	33.7	8.3	7.0	4.5	19.8	53.5
<i>III. Българска народна банка ^{3,4}</i>	<i>0.0</i>	<i>0.0</i>	<i>0.0</i>	<i>0.0</i>	<i>0.0</i>	<i>0.0</i>	<i>0.0</i>	<i>0.0</i>	<i>0.0</i>
<i>IV. Други дебитори</i>	<i>5.4</i>	<i>1.8</i>	<i>3.0</i>	<i>10.2</i>	<i>-114.1</i>	<i>7.7</i>	<i>3.2</i>	<i>-103.2</i>	<i>-93.0</i>
Местни органи на управление	0.0	0.0	0.0	0.0	0.4	7.0	0.0	7.4	7.4
1. Облигации	0.0	0.0	0.0	0.0	0.4	7.0	0.0	7.4	7.4
Търговски банки (1+2) ⁶	0.7	1.8	0.9	3.5	0.6	0.7	0.9	2.2	5.7
1. Заеми	0.2	1.3	0.4	1.8	0.3	0.2	0.3	0.8	2.7
2. Депозити на нерезиденти	0.5	0.5	0.6	1.6	0.3	0.5	0.5	1.3	3.0
Търговски фирми (1+2) ⁷	0.0	0.0	0.2	0.2	0.0	0.0	0.0	0.0	0.2
1. Вътрешнофирмени заеми	0.0	0.0	0.2	0.2	0.0	0.0	0.0	0.0	0.2
2. Други заеми	0.0	0.0	0.0	0.0	0.0	0.0	0.0	0.0	0.0
Други ⁸	4.6	0.0	1.9	6.5	-115.1	0.0	2.3	-112.7	-106.2
Б. Частен сектор (I + II)	22.7	17.3	131.9	171.8	57.4	29.0	63.7	150.1	321.9
<i>I. Търговски банки (1+2+3 + 4) ⁶</i>	<i>1.3</i>	<i>1.8</i>	<i>20.9</i>	<i>24.1</i>	<i>33.9</i>	<i>3.5</i>	<i>21.3</i>	<i>58.6</i>	<i>82.7</i>
1. Вътрешнофирмени заеми	0.9	0.0	0.0	0.9	0.9	0.9	1.0	2.8	3.7
2. Други заеми	0.5	0.0	0.9	1.3	1.1	0.0	0.7	1.8	3.1
3. Облигации	0.0	0.0	4.8	4.8	0.0	0.0	0.0	0.0	4.8
4. Депозити на нерезиденти	0.0	1.8	15.2	17.1	31.9	2.5	19.6	54.0	71.1
<i>II. Търговски фирми (1+2) ⁷</i>	<i>21.3</i>	<i>15.4</i>	<i>111.0</i>	<i>147.7</i>	<i>23.6</i>	<i>25.5</i>	<i>42.4</i>	<i>91.5</i>	<i>239.2</i>
1. Вътрешнофирмени заеми	13.1	5.0	62.2	80.3	13.5	9.0	11.0	33.5	113.8
2. Други заеми	8.2	10.4	48.8	67.4	10.0	16.5	31.4	58.0	125.4

¹ Предварителни данни към 23 юли 2002 г. Равностойността в щатски долари е изчислена по средномесечните курсове на съответните чуждестранни валути.

² Включително кредитите, предоставени в подкрепа на платежния баланс.

³ Източник: Системата за регистриране, обслужване и управление на дълга на Министерството на финансите и Българската народна банка. Предварителни данни към 23 юли 2002 г.

⁴ Включително кредити от Международния валутен фонд.

⁵ В съответствие с международната методология по статистика на външния дълг в размера на държавногарантирания дълг БНБ включва заемите с държавни гаранции на бюджетни и небюджетни предприятия.

⁶ По данни на търговските банки.

⁷ Включва получени суми по кредитите (без револвиращите), регистрирани в БНБ и за които тя е получила информация.

⁸ Включват се държавни ценни книжа (деноминирани в левове и валута), закупени от нерезиденти. Включват се и приходите от продажбата (на вторичния пазар) на ценни книжа (емитирани и държани от резиденти) на нерезиденти.

Източник: БНБ.

2.4.2. ПОЛУЧЕНИ НОВИ КРЕДИТИ И ДЕПОЗИТИ ПРЕЗ 2001 Г.

2.4.2.1. ПОЛУЧЕНИ НОВИ КРЕДИТИ И ДЕПОЗИТИ ПО КРЕДИТОРИ

	I	II	III	I трим.	IV	V	VI	II трим.	VII	VIII	IX	III трим.	X	XI	XII	IV трим.	Общо
ОБЩО КРЕДИТИ (А + Б)^{1,2}	34.5	64.8	217.6	316.9	35.7	58.2	136.9	230.8	31.0	47.9	58.9	137.8	109.2	220.4	124.8	454.5	1140.0
А. Дългосрочни кредити	23.4	51.3	112.3	186.9	29.5	52.7	123.4	205.5	24.1	33.6	12.3	70.0	84.7	198.1	78.8	361.6	824.0
I. Официални кредитори	15.9	10.1	79.3	105.3	12.9	1.0	73.3	87.2	9.4	12.0	0.1	21.5	69.1	6.3	30.7	106.1	320.1
<i>1. Международни финансови институции</i>	<i>15.9</i>	<i>10.1</i>	<i>79.3</i>	<i>105.3</i>	<i>12.9</i>	<i>1.0</i>	<i>73.3</i>	<i>87.2</i>	<i>9.4</i>	<i>12.0</i>	<i>0.1</i>	<i>21.5</i>	<i>69.1</i>	<i>6.3</i>	<i>10.7</i>	<i>86.1</i>	<i>300.1</i>
Международен валутен фонд	0.0	0.0	66.9	66.9	0.0	0.0	65.4	65.4	0.0	0.0	0.0	0.0	0.0	0.0	0.0	0.0	132.4
Световна банка ³	9.4	2.0	3.0	14.4	2.4	0.8	4.9	8.0	2.0	3.0	0.1	5.2	55.6	2.1	2.8	60.5	88.2
Други международни финансови институции	6.5	8.0	9.4	23.9	10.5	0.3	3.0	13.7	7.4	9.0	0.0	16.4	13.5	4.2	7.8	25.6	79.6
<i>2. Двустранни кредити</i>	<i>0.0</i>	<i>0.0</i>	<i>0.0</i>	<i>0.0</i>	<i>0.0</i>	<i>0.0</i>	<i>0.0</i>	<i>0.0</i>	<i>0.0</i>	<i>0.0</i>	<i>0.0</i>	<i>0.0</i>	<i>0.0</i>	<i>0.0</i>	<i>20.0</i>	<i>20.0</i>	<i>20.0</i>
II. Частни кредитори	7.5	41.2	33.0	81.6	16.6	51.7	50.1	118.3	14.7	21.5	12.2	48.4	15.5	191.8	48.2	255.5	503.9
<i>1. Брейдблагации⁴</i>	<i>0.5</i>	<i>0.6</i>	<i>0.0</i>	<i>1.1</i>	<i>2.5</i>	<i>0.0</i>	<i>13.8</i>	<i>16.3</i>	<i>0.0</i>	<i>5.0</i>	<i>0.0</i>	<i>5.0</i>	<i>0.0</i>	<i>2.7</i>	<i>6.6</i>	<i>9.3</i>	<i>31.7</i>
<i>2. Еврооблагации⁴</i>	<i>0.0</i>	<i>0.0</i>	<i>0.0</i>	<i>0.0</i>	<i>0.0</i>	<i>0.0</i>	<i>0.0</i>	<i>0.0</i>	<i>0.0</i>	<i>0.0</i>	<i>0.0</i>	<i>0.0</i>	<i>0.0</i>	<i>156.4</i>	<i>0.0</i>	<i>156.4</i>	<i>156.4</i>
<i>3. Други облигации⁴</i>	<i>0.0</i>	<i>0.0</i>	<i>0.0</i>	<i>0.0</i>	<i>0.0</i>	<i>0.0</i>	<i>0.0</i>	<i>0.0</i>	<i>0.0</i>	<i>0.0</i>	<i>0.0</i>	<i>0.0</i>	<i>0.3</i>	<i>0.0</i>	<i>0.0</i>	<i>0.3</i>	<i>0.3</i>
<i>4. Търговски банки</i>	<i>0.2</i>	<i>0.8</i>	<i>1.4</i>	<i>2.3</i>	<i>1.2</i>	<i>0.0</i>	<i>7.0</i>	<i>8.3</i>	<i>1.4</i>	<i>0.8</i>	<i>2.0</i>	<i>4.2</i>	<i>1.1</i>	<i>1.2</i>	<i>12.1</i>	<i>14.4</i>	<i>29.2</i>
<i>5. Търговски фирми^{5,6}</i>	<i>6.7</i>	<i>39.9</i>	<i>31.6</i>	<i>78.2</i>	<i>12.8</i>	<i>51.7</i>	<i>29.3</i>	<i>93.8</i>	<i>13.3</i>	<i>15.7</i>	<i>10.2</i>	<i>39.2</i>	<i>14.2</i>	<i>31.5</i>	<i>29.4</i>	<i>75.1</i>	<i>286.3</i>
Б. Краткосрочни кредити^{5,6}	11.1	13.5	105.3	130.0	6.3	5.5	13.5	25.3	6.9	14.4	46.5	67.8	24.6	22.3	46.0	92.9	316.0
В. Предоставени револвиращи кредити	59.6	51.1	46.2	156.9	98.5	56.1	86.0	240.6	75.0	91.9	67.8	234.8	66.3	59.2	50.9	176.3	808.6
Г. Нетно изменение на задълженията по търговските кредити	0.0	9.0	0.0	0.0	0.0	18.1	102.2	89.8	66.1	0.0	22.4	0.0	151.3	0.0	0.0	0.0	0.0
ОБЩО (А+Б+В+Г)	94.1	124.8	263.8	473.8	134.2	132.4	325.1	561.3	172.2	139.9	149.0	372.5	326.9	279.6	175.7	630.8	1948.6

¹ Предварителни данни. Равностойността в щатски долари е изчислена по средномесечните курсове на съответните чуждестранни валути.

² Източник: *Системата за регистриране, обслужване и управление на дяла* на Министерството на финансите и Българската народна банка, търговските банки, местни физически и юридически лица.

³ Включва както лъжавиците, така и държавногарантираните заеми.

⁴ Включва се и продажбата (на вторичния пазар) на ценни книжа (емитирани и държани от резиденти) на нерезиденти.

⁵ Включва получени суми по кредитите (без револвиращите), регистрирани в БНБ и за които тя е получила информация.

⁶ Включително привлечени депозити на нерезиденти в местни търговски банки и получени суми по краткосрочния дълг на местните физически и юридически лица.

Източник: БНБ.

2.4.2.2. ПОЛУЧЕНИ НОВИ КРЕДИТИ И ДЕПОЗИТИ ПО ДЕБИТОРИ

(млн. щ. д.)

	I	II	III	I трим.	IV	V	VI	II трим.	VII	VIII	IX	III трим.	X	XI	XII	IV трим.	Общо
Общо (А+Б) ^{1,2}	34.5	64.8	217.6	316.9	35.7	58.2	136.9	230.8	31.0	47.9	58.9	137.8	109.2	220.4	124.8	454.5	1140.0
А. Публичен сектор (I + II + III + IV)	15.4	14.9	77.5	107.8	15.3	39.6	93.4	148.3	12.5	10.0	4.1	26.6	89.7	184.6	37.5	311.8	594.4
<i>I. Правителство (1+2)³</i>	0.0	0.0	66.9	66.9	0.0	0.0	65.4	65.4	0.0	0.0	0.0	0.0	50.5	222.1	20.0	292.6	425.0
1. Заеми ⁴	0.0	0.0	66.9	66.9	0.0	0.0	65.4	65.4	0.0	0.0	0.0	0.0	50.5	0.0	20.0	70.5	202.9
2. Облигации	0.0	0.0	0.0	0.0	0.0	0.0	0.0	0.0	0.0	0.0	0.0	0.0	0.0	222.1	0.0	222.1	222.1
<i>II. Държавно-гарантиран дълг ^{3,8}</i>	14.5	9.9	7.1	31.4	9.1	37.5	13.9	60.5	10.9	4.8	3.0	18.8	21.7	25.1	10.3	57.1	167.8
1. Заеми	14.5	9.9	7.1	31.4	9.1	37.5	13.9	60.5	10.9	4.8	3.0	18.8	21.7	25.1	10.3	57.1	167.8
<i>III. Българска народна банка ^{3,4}</i>	0.0	0.0	0.0	0.0	0.0	0.0	0.0	0.0	0.0	0.0	0.0	0.0	0.0	0.0	0.0	0.0	0.0
<i>IV. Други дебитори</i>	0.9	5.0	3.5	9.4	6.2	2.2	14.1	22.4	1.6	5.2	1.0	7.8	17.5	-62.6	7.1	-38.0	1.6
Местни органи на управление	0.0	0.0	0.0	0.0	0.0	0.0	0.0	0.0	0.0	0.0	0.0	0.0	0.0	0.0	0.0	0.0	0.0
1. Облигации	0.0	0.0	0.0	0.0	0.0	0.0	0.0	0.0	0.0	0.0	0.0	0.0	0.0	0.0	0.0	0.0	0.0
Търговски банки (1+2) ⁵	0.4	0.8	0.3	1.5	0.1	0.0	0.3	0.4	1.6	0.1	1.0	2.8	17.2	0.3	0.6	18.1	22.8
1. Заеми	0.0	0.5	0.3	0.8	0.0	0.0	0.0	0.0	1.4	0.0	0.4	1.8	0.0	0.0	0.0	0.0	2.6
2. Депозити на нерезиденти ⁶	0.4	0.3	0.0	0.7	0.1	0.0	0.3	0.4	0.2	0.1	0.6	1.0	17.2	0.3	0.6	18.1	20.2
Търговски фирми (1+2) ⁷	0.0	3.6	3.2	6.8	3.6	2.1	0.0	5.7	0.0	0.0	0.0	0.0	0.0	0.0	0.0	0.0	12.5
1. Вътрешнофирмени заеми	0.0	0.0	0.0	0.0	0.0	0.0	0.0	0.0	0.0	0.0	0.0	0.0	0.0	0.0	0.0	0.0	0.0
2. Други заеми	0.0	3.6	3.1	6.8	3.6	2.1	0.0	5.7	0.0	0.0	0.0	0.0	0.0	0.0	0.0	0.0	12.5
Други ⁹	0.5	0.6	0.0	1.1	2.5	0.0	13.8	16.3	0.0	5.0	0.0	5.0	0.3	-63.0	6.6	-56.1	-33.7
Б. Частен сектор (I + II)	19.1	49.9	140.1	209.1	20.4	18.6	43.5	82.5	18.5	37.9	54.8	111.2	19.5	35.8	87.3	142.7	545.5
<i>I. Търговски банки (1+2+3) ⁵</i>	2.4	4.1	93.7	100.2	1.2	0.0	11.1	12.4	0.0	2.2	32.6	34.8	1.1	7.7	48.6	57.4	204.8
1. Вътрешнофирмени заеми	0.0	0.0	0.0	0.0	0.0	0.0	5.8	5.8	0.0	0.0	1.3	1.3	0.8	0.0	9.3	10.1	17.2
2. Други заеми	0.2	0.8	1.0	2.0	1.2	0.0	1.2	2.4	0.0	2.2	0.4	2.5	0.2	1.2	3.3	4.7	11.7
3. Депозити на нерезиденти ⁶	2.2	3.3	92.6	98.1	0.0	0.0	4.1	4.1	0.0	0.0	31.0	31.0	0.0	6.6	36.0	42.6	175.9
<i>II. Търговски фирми (1+2) ⁷</i>	16.7	45.8	46.4	109.0	19.2	18.6	32.4	70.2	18.5	35.8	22.2	76.4	18.4	28.1	38.7	85.2	340.8
1. Вътрешнофирмени заеми	9.3	36.6	25.3	71.2	7.1	9.4	20.4	36.9	13.0	12.4	17.6	42.9	12.3	7.2	19.7	39.2	190.2
2. Други заеми	7.4	9.2	21.1	37.8	12.1	9.2	12.0	33.3	5.5	23.4	4.6	33.5	6.1	20.9	19.0	46.0	150.5

¹ Предварителни данни. Равностойността в щатски долари е изчислена по средномесечните курсове на съответните чуждестранни валути.

² Включително кредитите, предоставени в подкрепа на платежния баланс.

³ Източник: *Системата за регистриране, обслужване и управление на дълга* на Министерството на финансите и Българската народна банка. Предварителни данни.

⁴ Включително кредити от Международния валутен фонд. В таблиците по платежен баланс тези кредити са показани като заеми, получени и обслужвани от БНБ.

⁵ По данни на търговските банки.

⁶ Депозити на нерезиденти в местни търговски банки.

⁷ Включва получени суми по кредитите (без револвиращите), регистрирани в БНБ и за които тя е получила информация.

⁸ В съответствие с международната методология по статистика на външния дълг в размера на държавногарантирания дълг БНБ включва заемите с държавни гаранции на бюджетни и небюджетни предприятия.

⁹ Включват се държавни ценни книжа (деноминирани в левове и валута), закупени от нерезиденти. Включват се и приходите от продажбата (на вторичния пазар) на ценни книжа (емитирани и държани от резиденти) на нерезиденти.

Източник: БНБ.

2.5. ОБСЛУЖВАНЕ НА БРУТНИЯ ВЪНШЕН ДЪЛГ

2.5.1. ОБСЛУЖВАНЕ НА БРУТНИЯ ВЪНШЕН ДЪЛГ, 2002 г.

2.5.1.1. ОБСЛУЖВАНЕ НА БРУТНИЯ ВЪНШЕН ДЪЛГ ПО КРЕДИТОРИ¹

(млн. щ. д.)

	Януари			Февруари			Март			Първо тримесечие		
	Главница	Лихва	Общо	Главница	Лихва	Общо	Главница	Лихва	Общо	Главница	Лихва	Общо
БРУТЕН ВЪНШЕН ДЪЛГ (А + Б)²	109.1	117.3	226.3	117.5	23.4	140.9	75.5	6.5	82.0	302.1	147.2	449.2
А. Дългосрочен дълг	63.0	117.3	180.2	83.0	22.9	105.9	55.5	6.2	61.7	201.4	146.4	347.8
<i>И. Официални кредитори</i>	<i>40.0</i>	<i>5.0</i>	<i>45.0</i>	<i>64.1</i>	<i>20.8</i>	<i>84.9</i>	<i>24.2</i>	<i>4.6</i>	<i>28.8</i>	<i>128.3</i>	<i>30.4</i>	<i>158.7</i>
<i>1. Международни финансови институции</i>	<i>40.0</i>	<i>5.0</i>	<i>45.0</i>	<i>43.8</i>	<i>18.7</i>	<i>62.5</i>	<i>14.8</i>	<i>4.2</i>	<i>19.0</i>	<i>98.6</i>	<i>27.9</i>	<i>126.4</i>
Международен валутен фонд	29.3	0.0	29.3	29.0	7.8	36.8	9.7	0.0	9.7	68.1	7.8	75.8
Световна банка ³	0.5	0.2	0.7	13.7	7.3	21.0	0.9	0.6	1.5	15.1	8.1	23.2
Европейски съюз	0.0	0.0	0.0	0.0	3.1	3.1	0.0	0.9	0.9	0.0	4.0	4.0
Други международни финансови институции	10.2	4.7	14.9	1.1	0.6	1.7	4.2	2.7	6.8	15.5	8.0	23.5
<i>2. Двустранни кредити</i>	<i>0.0</i>	<i>0.1</i>	<i>0.1</i>	<i>20.3</i>	<i>2.1</i>	<i>22.4</i>	<i>9.4</i>	<i>0.4</i>	<i>9.8</i>	<i>29.7</i>	<i>2.5</i>	<i>32.2</i>
Парижки клуб и неразсрочен дълг	0.0	0.0	0.0	16.8	1.2	18.0	9.4	0.4	9.8	26.2	1.6	27.8
Други	0.0	0.1	0.1	3.5	0.9	4.4	0.0	0.0	0.0	3.5	0.9	4.5
<i>II. Частни кредитори</i>	<i>23.0</i>	<i>112.3</i>	<i>135.2</i>	<i>18.8</i>	<i>2.1</i>	<i>21.0</i>	<i>31.3</i>	<i>1.6</i>	<i>32.9</i>	<i>73.1</i>	<i>116.0</i>	<i>189.1</i>
1. Брейдиоблигации	19.2	110.9	130.1	2.4	0.0	2.4	5.9	0.0	5.9	27.4	110.9	138.3
2. Други облигации ⁴	0.0	0.0	0.0	13.1	0.0	13.1	15.4	0.0	15.4	28.4	0.0	28.4
3. Търговски банки	1.1	0.3	1.5	1.2	0.6	1.9	0.9	0.3	1.3	3.3	1.3	4.6
4. Търговски фирми ⁵	2.7	1.0	3.7	2.1	1.5	3.6	9.2	1.2	10.4	14.0	3.8	17.7
Б. Краткосрочен дълг^{5,6}	46.1	0.0	46.1	34.6	0.5	35.0	20.0	0.3	20.3	100.7	0.8	101.5
В. Плащания по револвиращи кредити, предоставени на български фирми от нерезиденти	6.0	0.1	6.1	14.1	0.2	14.3	11.8	0.1	11.9	31.8	0.4	32.2
Г. Нетно изменение на задълженията по търговски кредити⁷	60.6	0.0	60.6	0.0	0.0	0.0	0.0	0.0	0.0	15.7	0.0	15.7
ОБЩО (А+Б+В+Г)	175.7	117.4	293.1	131.6	23.6	155.2	87.3	6.6	93.9	349.6	147.6	497.2

(млн. щ. д.)

	Април			Май			Юни			Второ тримесечие		
	Главница	Лихва	Общо	Главница	Лихва	Общо	Главница	Лихва	Общо	Главница	Лихва	Общо
БРУТЕН ВЪНШЕН ДЪЛГ (А + Б)²	444.0	12.6	456.6	88.2	15.4	103.6	86.9	23.5	110.4	619.1	51.6	670.7
А. Дългосрочен дълг	440.2	11.4	451.5	82.6	15.1	97.8	83.2	21.1	104.2	606.0	47.6	653.5
<i>И. Официални кредитори</i>	<i>111.8</i>	<i>8.8</i>	<i>120.5</i>	<i>33.0</i>	<i>8.9</i>	<i>41.9</i>	<i>18.9</i>	<i>16.5</i>	<i>35.4</i>	<i>163.7</i>	<i>34.2</i>	<i>197.9</i>
<i>1. Международни финансови институции</i>	<i>47.7</i>	<i>1.4</i>	<i>49.2</i>	<i>33.0</i>	<i>8.9</i>	<i>41.9</i>	<i>18.9</i>	<i>14.9</i>	<i>33.8</i>	<i>99.7</i>	<i>25.2</i>	<i>124.9</i>
Международен валутен фонд	41.6	0.0	41.6	29.8	7.4	37.2	10.1	-0.4	9.7	81.5	7.0	88.5
Световна банка ³	0.0	0.0	0.0	0.0	0.0	0.0	5.7	12.1	17.8	5.7	12.1	17.8
Европейски съюз	0.0	0.0	0.0	0.0	0.0	0.0	0.0	2.5	2.5	0.0	2.5	2.5
Други международни финансови институции	6.2	1.4	7.6	3.2	1.4	4.7	3.1	0.7	3.8	12.5	3.6	16.1
<i>2. Двустранни кредити</i>	<i>64.0</i>	<i>7.3</i>	<i>71.3</i>	<i>0.0</i>	<i>0.0</i>	<i>0.0</i>	<i>0.0</i>	<i>1.6</i>	<i>1.6</i>	<i>64.0</i>	<i>9.0</i>	<i>73.0</i>
Парижки клуб и неразсрочен дълг	64.0	7.1	71.1	0.0	0.0	0.0	0.0	0.3	0.3	64.0	7.4	71.4
Други	0.0	0.3	0.3	0.0	0.0	0.0	0.0	1.4	1.4	0.0	1.6	1.6
<i>II. Частни кредитори</i>	<i>328.4</i>	<i>2.6</i>	<i>331.0</i>	<i>49.6</i>	<i>6.2</i>	<i>55.8</i>	<i>64.3</i>	<i>4.5</i>	<i>68.8</i>	<i>442.3</i>	<i>13.3</i>	<i>455.7</i>
1. Брейдиоблигации	314.1	0.0	314.1	5.0	0.0	5.0	6.8	0.0	6.8	325.9	0.0	325.9
2. Други облигации ⁴	0.0	0.0	0.0	23.9	0.0	23.9	45.0	2.1	47.1	69.0	2.1	71.0
3. Търговски банки	11.0	0.5	11.5	6.0	0.4	6.3	1.1	0.6	1.7	18.1	1.5	19.6
4. Търговски фирми ⁵	3.4	2.1	5.5	14.7	5.8	20.5	11.3	1.9	13.2	29.4	9.8	39.2
Б. Краткосрочен дълг^{5,6}	3.8	1.3	5.1	5.6	0.3	5.9	3.8	2.4	6.2	13.1	4.0	17.1
В. Плащания по револвиращи кредити, предоставени на български фирми от нерезиденти	7.1	0.1	7.2	8.0	0.2	8.2	43.2	0.2	43.4	58.2	0.5	58.7
Г. Нетно изменение на задълженията по търговски кредити⁷	0.0	0.0	0.0	0.0	0.0	0.0	0.0	0.0	0.0	0.0	0.0	0.0
ОБЩО (А+Б+В+Г)	451.0	12.7	463.8	96.2	15.6	111.8	130.1	23.7	153.8	677.4	52.0	729.4

(продължава)

(продължение)

(млн. щ. д.)

	Януари – юни		
	Главница	Лихва	Общо
БРУТЕН ВЪНШЕН ДЪЛГ (А + Б) ²	921.2	198.7	1119.9
А. Дългосрочен дълг	807.4	193.9	1001.3
<i>I. Официални кредитори</i>	<i>292.0</i>	<i>64.6</i>	<i>356.6</i>
<i>1. Международни финансови институции</i>	<i>198.2</i>	<i>53.1</i>	<i>251.3</i>
Международен валутен фонд	149.5	14.8	164.3
Световна банка ³	20.8	20.2	41.0
Европейски съюз	0.0	6.5	6.5
Други международни финансови институции	27.9	11.6	39.5
<i>2. Двустранни кредити</i>	<i>93.7</i>	<i>11.5</i>	<i>105.3</i>
Парижки клуб и неразсрочен дълг	90.2	9.0	99.2
Други	3.5	2.5	6.1
<i>II. Частни кредитори</i>	<i>515.4</i>	<i>129.3</i>	<i>644.8</i>
1. Брейдиоблигации	353.3	110.9	464.2
2. Други облигации ⁴	97.4	2.1	99.4
3. Търговски банки	21.4	2.8	24.2
4. Търговски фирми ⁵	43.4	13.6	56.9
Б. Краткосрочен дълг ^{5,6}	113.8	4.8	118.6
В. Плащания по револвиращи кредити, предоставени на български фирми от нерезиденти	90.1	0.9	90.9
Г. Нетно изменение на задълженията по търговски кредити ⁷	0.0	0.0	0.0
ОБЩО (А+Б+В+Г)	1011.3	199.6	1210.9

¹ Източник: *Системата за регистриране, обслужване и управление на дълга* на Министерството на финансите и Българската народна банка, търговските банки, местни физически и юридически лица.

² Фактически плащания. Предварителни данни към 23 юли 2002 г. Равностойността в щатски долари е изчислена по средномесечните курсове на съответните чуждестранни валути.

³ Включва плащания както по държавните, така и по държавногарантираните кредити.

⁴ Включва плащанията на главници и лихви по държавните ценни книжа, закупени от нерезиденти.

⁵ Данните обхващат само кредитите, регистрирани в БНБ и за които тя е получила информация.

⁶ Включва плащанията по дълга на търговските банки, на местните физически и юридически лица и платените просрочия. Плащанията по револвиращи кредити не са включени.

⁷ Нетното нарастване на размера на получените търговски кредити през отчетния месец се отразява в таблицата *Получени нови кредити и депозити*, а нетното намаление – в таблицата *Обслужване на brutния външен дълг*.

Източник: БНБ.

2.5.1.2. ОБСЛУЖВАНЕ НА БРУТНИЯ ВЪНШЕН ДЪЛГ ПО ДЕБИТОРИ

(млн. щ. д.)

	Януари			Февруари			Март			Първо тримесечие		
	Главница	Лихва	Общо	Главница	Лихва	Общо	Главница	Лихва	Общо	Главница	Лихва	Общо
Общо (А + Б) ¹	109.1	117.3	226.3	117.5	23.4	140.9	75.5	6.5	82.0	302.1	147.2	449.2
А. Публичен сектор (I + II + III + IV)	60.8	115.9	176.7	79.7	20.4	100.1	47.0	4.5	51.5	187.5	140.8	328.3
<i>I. Правителствен дълг (1+2) ²</i>	<i>41.8</i>	<i>111.0</i>	<i>152.7</i>	<i>48.7</i>	<i>17.0</i>	<i>65.8</i>	<i>19.6</i>	<i>1.5</i>	<i>21.0</i>	<i>110.1</i>	<i>129.4</i>	<i>239.5</i>
1. Заеми ³	25.7	0.1	25.7	48.7	17.0	65.8	19.6	1.5	21.0	94.0	18.6	112.5
2. Облигации	16.1	110.9	127.0	0.0	0.0	0.0	0.0	0.0	0.0	16.1	110.9	127.0
<i>II. Държавногарантиран дълг ^{2,4}</i>	<i>10.6</i>	<i>4.9</i>	<i>15.5</i>	<i>4.6</i>	<i>2.8</i>	<i>7.4</i>	<i>4.7</i>	<i>3.0</i>	<i>7.7</i>	<i>19.9</i>	<i>10.7</i>	<i>30.7</i>
1. Заеми	10.6	4.9	15.5	4.6	2.8	7.4	4.7	3.0	7.7	19.9	10.7	30.7
<i>III. Българска народна банка ^{2,3}</i>	<i>3.6</i>	<i>0.0</i>	<i>3.6</i>	<i>9.7</i>	<i>0.5</i>	<i>10.1</i>	<i>0.0</i>	<i>0.0</i>	<i>0.0</i>	<i>13.3</i>	<i>0.5</i>	<i>13.8</i>
<i>IV. Други дебитори</i>	<i>4.7</i>	<i>0.1</i>	<i>4.8</i>	<i>16.7</i>	<i>0.1</i>	<i>16.8</i>	<i>22.8</i>	<i>0.0</i>	<i>22.8</i>	<i>44.2</i>	<i>0.2</i>	<i>44.4</i>
Местни органи на управление	0.0	0.0	0.0	0.0	0.0	0.0	0.4	0.0	0.4	0.4	0.0	0.4
1. Облигации	0.0	0.0	0.0	0.0	0.0	0.0	0.4	0.0	0.4	0.4	0.0	0.4
Търговски банки (1+2) ⁵	1.1	0.0	1.1	0.8	0.0	0.8	1.0	0.0	1.0	2.8	0.1	2.9
1. Заеми	0.2	0.0	0.2	0.1	0.0	0.1	0.0	0.0	0.0	0.3	0.1	0.3
2. Депозити на нерезиденти	0.9	0.0	0.9	0.7	0.0	0.7	1.0	0.0	1.0	2.6	0.0	2.6
Търговски фирми (1+2) ⁶	0.6	0.0	0.7	0.5	0.0	0.5	0.5	0.0	0.5	1.6	0.1	1.7
1. Вътрешнофирмени заеми	0.0	0.0	0.0	0.0	0.0	0.0	0.0	0.0	0.0	0.0	0.0	0.0
2. Други заеми	0.6	0.0	0.6	0.5	0.0	0.5	0.5	0.0	0.5	1.6	0.1	1.7
Други ⁷	3.1	0.0	3.1	15.5	0.0	15.5	20.9	0.0	20.9	39.4	0.0	39.4
Б. Частен сектор (I + II)	48.3	1.4	49.7	37.8	3.0	40.8	28.5	2.0	30.4	114.6	6.4	120.9
<i>I. Търговски банки (1+2+3) ⁵</i>	<i>23.5</i>	<i>0.3</i>	<i>23.8</i>	<i>33.7</i>	<i>0.8</i>	<i>34.4</i>	<i>1.0</i>	<i>0.5</i>	<i>1.5</i>	<i>58.1</i>	<i>1.6</i>	<i>59.7</i>
1. Вътрешнофирмени заеми	0.9	0.3	1.3	0.9	0.4	1.3	0.9	0.2	1.1	2.8	0.9	3.7
2. Други заеми	0.0	0.0	0.0	0.5	0.4	0.9	0.0	0.3	0.3	0.5	0.7	1.2
3. Депозити на нерезиденти	22.5	0.0	22.5	32.2	0.0	32.2	0.0	0.0	0.0	54.8	0.0	54.8
<i>II. Търговски фирми (1+2) ⁶</i>	<i>24.8</i>	<i>1.1</i>	<i>25.9</i>	<i>4.1</i>	<i>2.2</i>	<i>6.4</i>	<i>27.5</i>	<i>1.5</i>	<i>29.0</i>	<i>56.5</i>	<i>4.8</i>	<i>61.3</i>
1. Вътрешнофирмени заеми	23.3	0.1	23.4	0.9	0.4	1.3	23.3	0.8	24.1	47.5	1.4	48.9
2. Други заеми	1.5	0.9	2.5	3.3	1.8	5.1	4.2	0.7	4.9	9.0	3.4	12.4

(млн. щ. д.)

	Април			Май			Юни			Второ тримесечие		
	Главница	Лихва	Общо	Главница	Лихва	Общо	Главница	Лихва	Общо	Главница	Лихва	Общо
Общо (А + Б) ¹	444.0	12.6	456.6	88.2	15.4	103.6	86.9	23.5	110.4	619.1	51.6	670.7
А. Публичен сектор (I + II + III + IV)	426.0	9.0	435.0	59.2	12.2	71.4	75.7	19.4	95.1	560.9	40.6	601.5
<i>I. Правителствен дълг (1+2) ²</i>	<i>415.8</i>	<i>7.3</i>	<i>423.1</i>	<i>19.9</i>	<i>7.1</i>	<i>27.0</i>	<i>13.5</i>	<i>13.3</i>	<i>26.8</i>	<i>449.2</i>	<i>27.7</i>	<i>476.9</i>
1. Заеми ³	102.0	7.3	109.3	19.9	7.1	27.0	13.5	13.3	26.8	135.3	27.7	163.1
2. Облигации	313.8	0.0	313.8	0.0	0.0	0.0	0.0	0.0	0.0	313.8	0.0	313.8
<i>II. Държавногарантиран дълг ^{2,4}</i>	<i>5.8</i>	<i>1.6</i>	<i>7.4</i>	<i>0.0</i>	<i>4.7</i>	<i>4.7</i>	<i>4.6</i>	<i>3.2</i>	<i>7.7</i>	<i>10.4</i>	<i>9.5</i>	<i>19.9</i>
1. Заеми	5.8	1.6	7.4	0.0	4.7	4.7	4.6	3.2	7.7	10.4	9.5	19.9
<i>III. Българска народна банка ^{2,3}</i>	<i>3.6</i>	<i>0.0</i>	<i>3.6</i>	<i>9.9</i>	<i>0.4</i>	<i>10.3</i>	<i>0.0</i>	<i>0.0</i>	<i>0.0</i>	<i>13.6</i>	<i>0.3</i>	<i>13.9</i>
<i>IV. Други дебитори</i>	<i>0.8</i>	<i>0.0</i>	<i>0.8</i>	<i>29.4</i>	<i>0.0</i>	<i>29.5</i>	<i>57.6</i>	<i>2.9</i>	<i>60.6</i>	<i>87.8</i>	<i>3.0</i>	<i>90.8</i>
Местни органи на управление	0.0	0.0	0.0	0.0	0.0	0.0	21.2	2.1	23.2	21.2	2.1	23.2
1. Облигации	0.0	0.0	0.0	0.0	0.0	0.0	21.2	2.1	23.2	21.2	2.1	23.2
Търговски банки (1+2) ⁵	0.0	0.0	0.0	0.0	0.0	0.0	1.0	0.0	1.0	1.0	0.0	1.0
1. Заеми	0.0	0.0	0.0	0.0	0.0	0.0	0.0	0.0	0.0	0.0	0.0	0.0
2. Депозити на нерезиденти	0.0	0.0	0.0	0.0	0.0	0.0	1.0	0.0	1.0	1.0	0.0	1.0
Търговски фирми (1+2) ⁶	0.5	0.0	0.5	0.5	0.0	0.5	4.8	0.9	5.7	5.8	1.0	6.8
1. Вътрешнофирмени заеми	0.0	0.0	0.0	0.0	0.0	0.0	0.0	0.0	0.0	0.0	0.0	0.0
2. Други заеми	0.5	0.0	0.5	0.5	0.0	0.5	4.8	0.9	5.7	5.8	1.0	6.8
Други ⁷	0.2	0.0	0.2	29.0	0.0	29.0	30.7	0.0	30.7	59.9	0.0	59.9
Б. Частен сектор (I + II)	18.0	3.6	21.6	29.0	3.2	32.2	11.2	4.1	15.3	58.2	11.0	69.2
<i>I. Търговски банки (1+2+3) ⁵</i>	<i>14.0</i>	<i>0.7</i>	<i>14.7</i>	<i>11.0</i>	<i>0.6</i>	<i>11.6</i>	<i>2.9</i>	<i>1.4</i>	<i>4.3</i>	<i>27.8</i>	<i>2.7</i>	<i>30.6</i>
1. Вътрешнофирмени заеми	10.0	0.3	10.2	1.0	0.2	1.1	1.0	0.2	1.2	11.9	0.6	12.5
2. Други заеми	2.0	0.5	2.5	10.0	0.4	10.4	0.3	1.2	1.5	12.3	2.1	14.4
3. Депозити на нерезиденти	2.0	0.0	2.0	0.0	0.0	0.0	1.6	0.0	1.6	3.6	0.0	3.6
<i>II. Търговски фирми (1+2) ⁶</i>	<i>4.0</i>	<i>2.9</i>	<i>6.9</i>	<i>18.1</i>	<i>2.6</i>	<i>20.7</i>	<i>8.3</i>	<i>2.7</i>	<i>11.1</i>	<i>30.4</i>	<i>8.3</i>	<i>38.7</i>
1. Вътрешнофирмени заеми	0.9	0.8	1.8	10.2	0.2	10.4	3.3	1.9	5.1	14.4	2.9	17.3
2. Други заеми	3.1	2.1	5.1	7.9	2.4	10.3	5.1	0.9	5.9	16.0	5.4	21.4

(продължава)

(продължение)

(млн. щ. д.)

	Януари – юни		
	Главница	Лихва	Общо
Общо (А + Б) ¹	921.2	198.7	1119.9
А. Публичен сектор (I + II + III + IV)	748.4	181.4	929.8
<i>I. Правителствен дълг (1+2) ²</i>	<i>559.2</i>	<i>157.2</i>	<i>716.4</i>
1. Заеми ³	229.3	46.3	275.6
2. Облигации	329.9	110.9	440.8
<i>II. Държавногарантиран дълг ^{2,4}</i>	<i>30.3</i>	<i>20.2</i>	<i>50.5</i>
1. Заеми	30.3	20.2	50.5
<i>III. Българска народна банка ^{2,3}</i>	<i>26.9</i>	<i>0.8</i>	<i>27.7</i>
<i>IV. Други дебитори</i>	<i>132.0</i>	<i>3.2</i>	<i>135.2</i>
Местни органи на управление	21.5	2.1	23.6
1. Облигации	21.5	2.1	23.6
Търговски банки (1+2) ⁵	3.8	0.1	3.9
1. Заеми	0.3	0.1	0.3
2. Депозити на нерезиденти	3.6	0.0	3.6
Търговски фирми (1+2) ⁶	7.4	1.1	8.4
1. Вътрешнофирмени заеми	0.0	0.0	0.0
2. Други заеми	7.3	1.1	8.4
Други ⁷	99.3	0.0	99.3
Б. Частен сектор (I + II)	172.8	17.3	190.2
<i>I. Търговски банки (1+2+3) ⁵</i>	<i>85.9</i>	<i>4.3</i>	<i>90.2</i>
1. Вътрешнофирмени заеми	14.7	1.5	16.2
2. Други заеми	12.8	2.8	15.6
3. Депозити на нерезиденти	58.4	0.0	58.4
<i>II. Търговски фирми (1+2) ⁶</i>	<i>86.9</i>	<i>13.0</i>	<i>99.9</i>
1. Вътрешнофирмени заеми	61.9	4.3	66.2
2. Други заеми	25.0	8.8	33.8

¹ Фактически плащания. Предварителни данни. Равностойността в шатски долари е изчислена по средномесечните курсове на съответните чуждестранни валути.

² Източник: *Системата за регистриране, обслужване и управление на дълга* на Министерството на финансите и Българската народна банка. Предварителни данни към 23 юли 2002 г.

³ Включително кредити от Международния валутен фонд.

⁴ В съответствие с международната методология по статистика на външния дълг в размера на държавногарантирания дълг БНБ включва заемите с държавни гаранции на бюджетни и небюджетни предприятия.

⁵ По данни на търговските банки.

⁶ Данните обхващат само кредитите, регистрирани в БНБ и за които тя е получила информация.

⁷ Плащания на главници и лихви по ДЦК и ЗУНК (деноминирани в левове и валута), закупени от нерезиденти. Включва се и закупуването от резиденти на облигации, емитирани от резиденти (брейдиоблигации, еврооблигации и глобални облигации), в случаите, когато продавачът е нерезидент.

Източник: БНБ.

2.5.2. ОБСЛУЖВАНЕ НА БРУТНИЯ ВЪНШЕН ДЪЛГ, 2001 г.

2.5.2.1. ОБСЛУЖВАНЕ НА БРУТНИЯ ВЪНШЕН ДЪЛГ ПО КРЕДИТОРИ¹

(млн. щ. д.)

	Януари			Февруари			Март			Първо тримесечие		
	Главница	Лихва	Общо	Главница	Лихва	Общо	Главница	Лихва	Общо	Главница	Лихва	Общо
БРУТЕН ВЪНШЕН ДЪЛГ (А + Б)²	79.9	172.0	252.0	58.0	35.0	93.0	120.2	26.4	146.6	258.2	233.4	491.5
А. Дългосрочен дълг	70.6	171.6	242.2	50.6	35.0	85.6	115.5	25.3	140.9	236.7	232.0	468.7
<i>И. Официални кредитори</i>	<i>57.2</i>	<i>6.4</i>	<i>63.6</i>	<i>45.2</i>	<i>32.7</i>	<i>77.8</i>	<i>101.6</i>	<i>24.0</i>	<i>125.6</i>	<i>204.0</i>	<i>63.1</i>	<i>267.0</i>
<i>1. Международни финансови институции</i>	<i>57.2</i>	<i>6.4</i>	<i>63.6</i>	<i>22.9</i>	<i>29.0</i>	<i>51.9</i>	<i>15.2</i>	<i>5.3</i>	<i>20.5</i>	<i>95.3</i>	<i>40.7</i>	<i>136.0</i>
Международен валутен фонд	43.5	0.0	43.5	10.1	17.8	27.9	10.0	0.0	10.0	63.5	17.8	81.3
Световна банка ³	2.0	0.4	2.5	12.8	7.0	19.8	0.4	0.6	1.1	15.3	8.0	23.4
Европейски съюз	0.0	0.0	0.0	0.0	3.8	3.8	0.0	1.4	1.4	0.0	5.1	5.1
Други международни финансови институции	11.7	6.0	17.7	0.0	0.4	0.4	4.8	3.3	8.1	16.5	9.7	26.2
<i>2. Двустранни кредити</i>	<i>0.0</i>	<i>0.0</i>	<i>0.0</i>	<i>22.3</i>	<i>3.7</i>	<i>26.0</i>	<i>86.3</i>	<i>18.7</i>	<i>105.1</i>	<i>108.6</i>	<i>22.4</i>	<i>131.0</i>
Парижки клуб и неразсрочен дълг	0.0	0.0	0.0	18.2	2.5	20.7	72.5	18.3	90.8	90.7	20.9	111.5
Други	0.0	0.0	0.0	4.1	1.2	5.3	13.9	0.4	14.2	18.0	1.5	19.5
<i>II. Частни кредитори</i>	<i>13.4</i>	<i>165.3</i>	<i>178.6</i>	<i>5.5</i>	<i>2.3</i>	<i>7.8</i>	<i>13.9</i>	<i>1.3</i>	<i>15.3</i>	<i>32.8</i>	<i>168.9</i>	<i>201.7</i>
1. Брейдиоблигации ⁴	0.0	160.7	160.7	0.0	0.0	0.0	6.4	0.0	6.4	6.4	160.7	167.1
2. Други облигации ^{4,5}	5.3	3.4	8.6	0.0	0.0	0.0	0.0	0.0	0.0	5.3	3.4	8.6
3. Търговски банки	0.2	0.1	0.3	0.5	0.6	1.1	0.2	0.4	0.6	0.8	1.1	1.9
4. Търговски фирми ⁶	7.9	1.1	9.0	5.0	1.7	6.7	7.3	1.0	8.3	20.3	3.8	24.0
Б. Краткосрочен дълг^{6,7}	9.3	0.4	9.7	7.4	0.0	7.4	4.7	1.0	5.7	21.4	1.4	22.8
В. Плащания по револвиращи кредити, предоставени на български фирми от нерезиденти	58.7	0.1	58.8	63.3	0.1	63.4	55.8	1.8	57.6	177.8	2.0	179.8
Г. Нетно изменение на задълженията по търговските кредити	82.0	0.0	82.0	0.0	0.0	0.0	110.0	0.0	110.0	183.1	0.0	183.1
ОБЩО (А+Б+В+Г)	220.7	172.1	392.8	121.3	35.1	156.4	286.0	28.2	314.2	619.0	235.4	854.4

(млн. щ. д.)

	Април			Май			Юни			Второ тримесечие		
	Главница	Лихва	Общо	Главница	Лихва	Общо	Главница	Лихва	Общо	Главница	Лихва	Общо
БРУТЕН ВЪНШЕН ДЪЛГ (А + Б)²	155.1	7.0	162.1	48.5	17.2	65.7	33.5	27.6	61.1	237.1	51.7	288.8
А. Дългосрочен дълг	62.2	6.9	69.1	42.2	17.1	59.3	29.2	27.4	56.6	133.5	51.4	184.9
<i>И. Официални кредитори</i>	<i>59.8</i>	<i>3.8</i>	<i>63.6</i>	<i>22.6</i>	<i>15.9</i>	<i>38.5</i>	<i>15.8</i>	<i>23.6</i>	<i>39.4</i>	<i>98.2</i>	<i>43.3</i>	<i>141.5</i>
<i>1. Международни финансови институции</i>	<i>57.2</i>	<i>2.9</i>	<i>60.1</i>	<i>9.9</i>	<i>15.5</i>	<i>25.4</i>	<i>15.8</i>	<i>20.3</i>	<i>36.1</i>	<i>83.0</i>	<i>38.7</i>	<i>121.7</i>
Международен валутен фонд	54.6	0.0	54.6	9.8	14.9	24.7	9.7	-1.2	8.5	74.2	13.7	87.9
Световна банка ³	0.0	0.0	0.0	0.0	0.0	0.0	4.3	15.8	20.1	4.3	15.8	20.1
Европейски съюз	0.0	0.0	0.0	0.0	0.0	0.0	0.0	4.9	4.9	0.0	4.9	4.9
Други международни финансови институции	2.6	2.9	5.5	0.1	0.6	0.7	1.8	0.9	2.7	4.5	4.3	8.8
<i>2. Двустранни кредити</i>	<i>2.6</i>	<i>0.9</i>	<i>3.5</i>	<i>12.7</i>	<i>0.4</i>	<i>13.1</i>	<i>0.0</i>	<i>3.2</i>	<i>3.2</i>	<i>15.2</i>	<i>4.6</i>	<i>19.8</i>
Парижки клуб и неразсрочен дълг	2.6	0.6	3.2	0.0	0.1	0.1	0.0	0.6	0.6	2.6	1.3	3.9
Други	0.0	0.3	0.3	12.7	0.3	13.0	0.0	2.6	2.6	12.7	3.3	16.0
<i>II. Частни кредитори</i>	<i>2.4</i>	<i>3.1</i>	<i>5.5</i>	<i>19.5</i>	<i>1.3</i>	<i>20.8</i>	<i>13.4</i>	<i>3.8</i>	<i>17.2</i>	<i>35.3</i>	<i>8.1</i>	<i>43.5</i>
1. Брейдиоблигации ⁴	0.0	0.0	0.0	15.8	0.0	15.8	0.0	0.0	0.0	15.8	0.0	15.8
2. Други облигации ^{4,5}	0.0	0.0	0.0	0.0	0.0	0.0	0.0	2.0	2.0	0.0	2.0	2.0
3. Търговски банки	0.2	0.8	1.0	0.5	0.3	0.8	6.0	0.6	6.6	6.7	1.7	8.4
4. Търговски фирми ⁶	2.2	2.2	4.4	3.3	0.9	4.2	7.3	1.2	8.6	12.8	4.4	17.2
Б. Краткосрочен дълг^{6,7}	92.9	0.1	93.0	6.3	0.0	6.4	4.3	0.2	4.5	103.6	0.3	103.9
В. Плащания по револвиращи кредити, предоставени на български фирми от нерезиденти	49.1	0.0	49.1	78.5	0.0	78.5	71.4	2.2	73.6	199.0	2.2	201.2
Г. Нетно изменение на задълженията по търговските кредити	30.5	0.0	30.5	0.0	0.0	0.0	0.0	0.0	0.0	0.0	0.0	0.0
ОБЩО (А+Б+В+Г)	234.7	7.0	241.7	127.0	17.2	144.2	104.9	29.8	134.6	436.1	53.9	490.1

(продължава)

(продължение)

(млн. щ. д.)

	Юли			Август			Септември			Трето тримесечие		
	Главница	Лихва	Общо	Главница	Лихва	Общо	Главница	Лихва	Общо	Главница	Лихва	Общо
БРУТЕН ВЪНШЕН ДЪЛГ (А + Б) ²	97.5	142.2	239.7	100.8	30.5	131.3	89.7	16.8	106.5	288.1	189.5	477.6
А. Дългосрочен дълг	73.8	141.8	215.6	74.8	30.2	105.0	87.5	16.7	104.1	236.1	188.7	424.7
<i>И. Официални кредитори</i>	<i>52.4</i>	<i>5.3</i>	<i>57.6</i>	<i>64.5</i>	<i>27.9</i>	<i>92.4</i>	<i>81.6</i>	<i>15.3</i>	<i>96.9</i>	<i>198.5</i>	<i>48.5</i>	<i>246.9</i>
<i>1. Международни финансови институции</i>	<i>52.4</i>	<i>5.0</i>	<i>57.4</i>	<i>42.9</i>	<i>25.0</i>	<i>68.0</i>	<i>16.3</i>	<i>5.6</i>	<i>21.9</i>	<i>111.6</i>	<i>35.7</i>	<i>147.3</i>
Международен валутен фонд	41.8	0.0	41.8	29.7	13.9	43.6	10.0	0.0	10.0	81.5	13.9	95.4
Световна банка ³	0.5	0.3	0.8	13.2	7.0	20.2	0.9	0.6	1.5	14.6	7.9	22.5
Европейски съюз	0.0	0.0	0.0	0.0	3.4	3.4	0.0	1.2	1.2	0.0	4.6	4.6
Други международни финансови институции	10.1	4.7	14.8	0.0	0.8	0.8	5.4	3.8	9.2	15.5	9.3	24.8
<i>2. Двустранни кредити</i>	<i>0.0</i>	<i>0.3</i>	<i>0.3</i>	<i>21.6</i>	<i>2.9</i>	<i>24.4</i>	<i>65.3</i>	<i>9.7</i>	<i>75.0</i>	<i>86.9</i>	<i>12.8</i>	<i>99.7</i>
Парижки клуб и неразсрочен дълг	0.0	0.2	0.2	17.7	1.8	19.5	65.3	9.7	75.0	83.0	11.7	94.7
Други	0.0	0.1	0.1	3.9	1.0	4.9	0.0	0.0	0.0	3.9	1.1	5.0
<i>II. Частни кредитори</i>	<i>21.4</i>	<i>136.5</i>	<i>158.0</i>	<i>10.2</i>	<i>2.3</i>	<i>12.6</i>	<i>5.9</i>	<i>1.4</i>	<i>7.3</i>	<i>37.6</i>	<i>140.2</i>	<i>177.8</i>
1. Брейдиоблигации ⁴	19.0	133.5	152.5	0.0	0.0	0.0	1.2	0.0	1.2	20.2	133.5	153.7
2. Други облигации ^{4,5}	0.0	1.9	1.9	0.0	0.0	0.0	0.2	0.0	0.2	0.2	1.9	2.1
3. Търговски банки	0.2	0.3	0.5	7.2	1.5	8.7	0.2	0.2	0.4	7.6	2.0	9.6
4. Търговски фирми ⁶	2.3	0.9	3.1	3.0	0.8	3.9	4.4	1.1	5.5	9.7	2.8	12.5
Б. Краткосрочен дълг ^{6,7}	23.7	0.4	24.1	26.1	0.3	26.4	2.3	0.1	2.4	52.0	0.8	52.9
В. Плащания по револвиращи кредити, предоставени на български фирми от нерезиденти	70.0	0.0	70.0	74.6	0.1	74.7	66.9	0.8	67.7	211.4	1.0	212.4
Г. Нетно изменение на задълженията по търговските кредити	0.0	0.0	0.0	106.8	0.0	106.8	0.0	0.0	0.0	18.3	0.0	18.3
ОБЩО (А+Б+В+Г)	167.5	142.3	309.7	282.2	30.6	312.8	156.6	17.6	174.2	517.8	190.5	708.3

(млн. щ. д.)

	Октомври			Ноември			Декември			Четвърто тримесечие		
	Главница	Лихва	Общо	Главница	Лихва	Общо	Главница	Лихва	Общо	Главница	Лихва	Общо
БРУТЕН ВЪНШЕН ДЪЛГ (А + Б) ²	70.0	6.1	76.1	41.5	14.1	55.5	131.3	31.4	162.8	242.9	51.6	294.5
А. Дългосрочен дълг	66.0	5.0	71.0	38.0	14.0	52.0	108.6	29.4	138.0	212.6	48.3	261.0
<i>И. Официални кредитори</i>	<i>55.7</i>	<i>2.9</i>	<i>58.6</i>	<i>31.5</i>	<i>11.8</i>	<i>43.4</i>	<i>79.6</i>	<i>22.0</i>	<i>101.6</i>	<i>166.9</i>	<i>36.7</i>	<i>203.6</i>
<i>1. Международни финансови институции</i>	<i>44.9</i>	<i>1.7</i>	<i>46.6</i>	<i>31.5</i>	<i>11.8</i>	<i>43.3</i>	<i>79.6</i>	<i>18.9</i>	<i>98.6</i>	<i>156.1</i>	<i>32.4</i>	<i>188.5</i>
Международен валутен фонд	42.3	0.0	42.3	29.6	11.3	40.9	9.8	0.0	9.8	81.7	11.3	93.0
Световна банка ³	0.0	0.0	0.0	0.0	0.0	0.0	5.5	13.6	19.1	5.5	13.6	19.1
Европейски съюз	0.0	0.0	0.0	0.0	0.0	0.0	62.5	4.5	67.0	62.5	4.5	67.0
Други международни финансови институции	2.6	1.7	4.3	2.0	0.5	2.5	1.9	0.8	2.7	6.4	3.0	9.5
<i>2. Двустранни кредити</i>	<i>10.8</i>	<i>1.2</i>	<i>12.0</i>	<i>0.0</i>	<i>0.0</i>	<i>0.0</i>	<i>0.0</i>	<i>3.0</i>	<i>3.0</i>	<i>10.8</i>	<i>4.3</i>	<i>15.1</i>
Парижки клуб и неразсрочен дълг	10.8	0.8	11.6	0.0	0.0	0.0	0.0	0.5	0.5	10.8	1.4	12.2
Други	0.0	0.4	0.4	0.0	0.0	0.0	0.0	2.5	2.5	0.0	2.9	2.9
<i>II. Частни кредитори</i>	<i>10.3</i>	<i>2.1</i>	<i>12.4</i>	<i>6.5</i>	<i>2.1</i>	<i>8.6</i>	<i>28.9</i>	<i>7.4</i>	<i>36.4</i>	<i>45.8</i>	<i>11.6</i>	<i>57.4</i>
1. Брейдиоблигации ⁴	3.4	0.0	3.4	0.0	0.0	0.0	0.0	0.0	0.0	3.4	0.0	3.4
2. Други облигации ^{4,5}	0.0	0.0	0.0	0.0	0.0	0.0	10.3	0.0	10.3	10.3	0.0	10.3
3. Търговски банки	0.2	0.7	0.9	0.9	0.3	1.2	4.4	2.0	6.4	5.5	3.0	8.5
4. Търговски фирми ⁶	6.8	1.4	8.2	5.6	1.8	7.4	14.3	5.4	19.7	26.6	8.6	35.3
Б. Краткосрочен дълг ^{6,7}	4.0	1.1	5.1	3.4	0.1	3.5	22.8	2.0	24.8	30.2	3.3	33.5
В. Плащания по револвиращи кредити, предоставени на български фирми от нерезиденти	137.6	0.2	137.8	56.1	0.2	56.3	86.6	1.5	88.1	280.4	1.9	282.3
Г. Нетно изменение на задълженията по търговските кредити	0.0	0.0	0.0	24.6	0.0	24.6	140.2	0.0	140.2	13.5	0.0	13.5
ОБЩО (А+Б+В+Г)	207.7	6.3	214.0	122.2	14.3	136.5	358.2	32.9	391.1	536.7	53.5	590.2

(продължава)

(продължение)

(млн. ш. д.)

	2001 г.		
	Главница	Лихва	Общо
БРУТЕН ВЪНШЕН ДЪЛГ (А + Б) ²	1026.3	526.2	1552.4
А. Дългосрочен дълг	819.0	520.4	1339.4
I. Официални кредитори	667.5	191.6	859.1
<i>1. Международни финансови институции</i>	<i>446.0</i>	<i>147.5</i>	<i>593.5</i>
Международен валутен фонд	300.9	56.7	357.6
Световна банка ³	39.6	45.4	85.0
Европейски съюз	62.5	19.1	81.6
Други международни финансови институции	43.0	26.3	69.3
<i>2. Двустранни кредити</i>	<i>221.5</i>	<i>44.1</i>	<i>265.6</i>
Парижки клуб и неразсрочен дълг	187.0	35.2	222.2
Други	34.6	8.8	43.4
II. Частни кредитори	151.5	328.8	480.3
1. Брейдиоблигации ⁴	45.8	294.2	339.9
2. Други облигации ^{4,5}	15.7	7.3	23.0
3. Търговски банки	20.6	7.8	28.4
4. Търговски фирми ⁶	69.4	19.6	89.0
Б. Краткосрочен дълг ^{6,7}	207.3	5.8	213.1
В. Плащания по револвиращи кредити, предоставени на български фирми от нерезиденти	868.6	7.1	875.7
Г. Нетно изменение на задълженията по търговските кредити	125.0	0.0	125.0
ОБЩО (А+Б+В+Г)	2019.9	533.3	2553.1

¹ Източник: *Системата за регистриране, обслужване и управление на дълга* на Министерството на финансите и Българската народна банка, търговските банки, местни физически и юридически лица.

² Фактически плащания. Предварителни данни. Равностойността в щатски долари е изчислена по средномесечните курсове на съответните чуждестранни валути.

³ Включва плащания както по държавните, така и по държавногарантираните кредити.

⁴ Включително размера на закупените от резиденти (на вторичния пазар) ценни книжа, емитирани от резиденти, в случаите, когато продавачът е нерезидент.

⁵ Включва плащанията на главници и лихви по държавните ценни книжа, закупени от нерезиденти.

⁶ Данните обхващат само кредитите, регистрирани в БНБ и за които тя е получила информация.

⁷ Включва плащанията по дълга на търговските банки, на местните физически и юридически лица и платените просрочия. Плащанията по револвиращи кредити не са включени.

Източник: БНБ.

2.5.2.2. ОБСЛУЖВАНЕ НА БРУТНИЯ ВЪНШЕН ДЪЛГ ПО ДЕБИТОРИ

(млн. щ. д.)

	Януари			Февруари			Март			Първо тримесечие		
	Главница	Лихва	Общо	Главница	Лихва	Общо	Главница	Лихва	Общо	Главница	Лихва	Общо
Общо (А + Б) ¹	79.9	172.0	252.0	58.0	35.0	93.0	120.2	26.4	146.6	258.2	233.4	491.5
А. Публичен сектор (I + II + III + IV)	61.3	170.5	231.8	45.4	32.3	77.7	111.3	23.6	134.8	217.9	226.4	444.3
<i>I. Правителствен дълг (1+2) ²</i>	39.7	160.7	200.4	40.7	28.4	69.2	96.7	20.3	117.0	177.2	209.4	386.5
1. Заеми ³	39.7	0.0	39.7	40.7	28.4	69.2	96.7	20.3	117.0	177.2	48.7	225.9
2. Облигации	0.0	160.7	160.7	0.0	0.0	0.0	0.0	0.0	0.0	0.0	160.7	160.7
<i>II. Държавногарантиран дълг ^{2,4}</i>	12.3	6.4	18.7	4.4	2.4	6.9	5.0	3.0	7.9	21.7	11.8	33.5
1. Заеми	12.3	6.4	18.7	4.4	2.4	6.9	5.0	3.0	7.9	21.7	11.8	33.5
<i>III. Българска народна банка ^{2,3}</i>	3.8	0.0	3.8	0.0	1.4	1.4	0.0	0.0	0.0	3.8	1.4	5.2
<i>IV. Други дебитори</i>	5.5	3.4	8.9	0.2	0.1	0.2	9.6	0.3	9.9	15.3	3.8	19.1
Местни органи на управление	0.0	0.0	0.0	0.0	0.0	0.0	0.0	0.0	0.0	0.0	0.0	0.0
1. Облигации	0.0	0.0	0.0	0.0	0.0	0.0	0.0	0.0	0.0	0.0	0.0	0.0
Търговски банки (1+2) ⁵	0.0	0.0	0.0	0.0	0.0	0.0	1.1	0.0	1.1	1.1	0.0	1.1
1. Заеми	0.0	0.0	0.0	0.0	0.0	0.0	0.0	0.0	0.0	0.0	0.0	0.0
2. Депозити на нерезиденти	0.0	0.0	0.0	0.0	0.0	0.0	1.1	0.0	1.1	1.1	0.0	1.1
Търговски фирми (1+2) ⁶	0.2	0.1	0.3	0.2	0.1	0.2	2.1	0.3	2.4	2.5	0.4	2.9
1. Вътрешнофирмени заеми	0.0	0.0	0.0	0.0	0.0	0.0	0.0	0.0	0.0	0.0	0.0	0.0
2. Други заеми	0.2	0.1	0.3	0.2	0.1	0.2	2.1	0.3	2.4	2.5	0.4	2.9
Други ⁷	5.3	3.4	8.6	0.0	0.0	0.0	6.4	0.0	6.4	11.7	3.4	15.1
Б. Частен сектор (I + II)	18.7	1.5	20.2	12.7	2.7	15.3	8.9	2.8	11.7	40.2	7.0	47.3
<i>I. Търговски банки (1+2+3) ⁵</i>	7.4	0.1	7.5	2.0	0.6	2.6	0.2	0.4	0.5	9.6	1.1	10.7
1. Вътрешнофирмени заеми	0.2	0.1	0.3	0.2	0.6	0.8	0.2	0.3	0.5	0.6	1.0	1.6
2. Други заеми	0.0	0.0	0.0	0.3	0.0	0.3	0.0	0.1	0.1	0.3	0.1	0.4
3. Депозити на нерезиденти	7.2	0.0	7.2	1.6	0.0	1.6	0.0	0.0	0.0	8.8	0.0	8.8
<i>II. Търговски фирми (1+2) ⁶</i>	11.2	1.4	12.7	10.7	2.0	12.7	8.7	2.5	11.2	30.6	5.9	36.5
1. Вътрешнофирмени заеми	6.8	0.2	7.0	5.6	1.0	6.5	5.7	0.3	6.0	18.1	1.4	19.6
2. Други заеми	4.4	1.3	5.6	5.1	1.1	6.2	3.0	2.2	5.2	12.5	4.5	17.0

(млн. щ. д.)

	Април			Май			Юни			Второ тримесечие		
	Главница	Лихва	Общо	Главница	Лихва	Общо	Главница	Лихва	Общо	Главница	Лихва	Общо
Общо (А + Б) ¹	155.1	7.0	162.1	48.5	17.2	65.7	33.5	27.6	61.1	237.1	51.7	288.8
А. Публичен сектор (I + II + III + IV)	62.1	4.9	66.9	40.0	15.6	55.6	20.7	25.7	46.4	122.7	46.2	168.9
<i>I. Правителствен дълг (1+2) ²</i>	53.5	0.9	54.4	22.5	14.2	36.7	12.3	20.1	32.4	88.3	35.2	123.6
1. Заеми ³	53.5	0.9	54.4	22.5	14.2	36.7	12.3	20.1	32.4	88.3	35.2	123.6
2. Облигации	0.0	0.0	0.0	0.0	0.0	0.0	0.0	0.0	0.0	0.0	0.0	0.0
<i>II. Държавногарантиран дълг ^{2,4}</i>	3.2	2.3	5.5	1.1	0.2	1.4	3.2	3.3	6.5	7.5	5.9	13.4
1. Заеми	3.2	2.3	5.5	1.1	0.2	1.4	3.2	3.3	6.5	7.5	5.9	13.4
<i>III. Българска народна банка ^{2,3}</i>	3.7	0.0	3.7	0.0	1.2	1.2	0.0	-0.1	-0.1	3.7	1.1	4.7
<i>IV. Други дебитори</i>	1.7	1.6	3.3	16.3	0.0	16.4	5.2	2.4	7.6	23.3	4.0	27.3
Местни органи на управление	0.0	0.0	0.0	0.0	0.0	0.0	0.0	2.0	2.0	0.0	2.0	2.0
1. Облигации	0.0	0.0	0.0	0.0	0.0	0.0	0.0	2.0	2.0	0.0	2.0	2.0
Търговски банки (1+2) ⁵	1.5	0.0	1.5	0.3	0.0	0.3	0.1	0.0	0.1	2.0	0.0	2.0
1. Заеми	0.0	0.0	0.0	0.0	0.0	0.0	0.0	0.0	0.0	0.0	0.0	0.0
2. Депозити на нерезиденти	1.5	0.0	1.5	0.3	0.0	0.3	0.1	0.0	0.1	2.0	0.0	2.0
Търговски фирми (1+2) ⁶	0.2	1.6	1.8	0.2	0.0	0.2	5.1	0.4	5.5	5.5	2.0	7.5
1. Вътрешнофирмени заеми	0.0	0.0	0.0	0.0	0.0	0.0	0.0	0.0	0.0	0.0	0.0	0.0
2. Други заеми	0.2	1.6	1.8	0.2	0.0	0.2	5.1	0.4	5.5	5.5	2.0	7.5
Други ⁷	0.0	0.0	0.0	15.8	0.0	15.8	0.0	0.0	0.0	15.8	0.0	15.8
Б. Частен сектор (I + II)	93.0	2.1	95.1	8.6	1.6	10.1	12.8	1.8	14.6	114.4	5.5	119.9
<i>I. Търговски банки (1+2+3) ⁵</i>	84.8	0.8	85.7	4.6	0.3	5.0	6.0	0.6	6.6	95.5	1.7	97.3
1. Вътрешнофирмени заеми	0.2	0.6	0.8	0.2	0.0	0.2	6.0	0.2	6.2	6.4	0.8	7.2
2. Други заеми	0.0	0.2	0.2	0.3	0.3	0.6	0.0	0.4	0.4	0.3	1.0	1.2
3. Депозити на нерезиденти	84.7	0.0	84.7	4.2	0.0	4.2	0.0	0.0	0.0	88.8	0.0	88.8
<i>II. Търговски фирми (1+2) ⁶</i>	8.2	1.3	9.5	3.9	1.3	5.2	6.8	1.2	8.0	18.9	3.8	22.7
1. Вътрешнофирмени заеми	1.1	0.0	1.2	1.5	0.1	1.5	3.8	0.3	4.2	6.4	0.4	6.9
2. Други заеми	7.1	1.2	8.3	2.4	1.2	3.6	3.0	0.9	3.9	12.5	3.3	15.8

(продължава)

(продължение)

(млн. ш. д.)

	Юли			Август			Септември			Трето тримесечие		
	Главница	Лихва	Общо	Главница	Лихва	Общо	Главница	Лихва	Общо	Главница	Лихва	Общо
Общо (А + Б) ¹	97.5	142.2	239.7	100.8	30.5	131.3	89.7	16.8	106.5	288.1	189.5	477.6
А. Публичен сектор (I + II + III + IV)	71.9	140.6	212.5	66.4	27.6	94.0	82.6	14.2	96.8	220.9	182.4	403.2
<i>I. Правителствен дълг (1+2) ²</i>	54.3	133.7	188.0	50.1	23.5	73.7	75.7	11.1	86.8	180.1	168.3	348.5
1. Заеми ³	38.2	0.3	38.4	50.1	23.5	73.7	75.7	11.1	86.8	164.0	34.9	198.9
2. Облигации	16.1	133.5	149.6	0.0	0.0	0.0	0.0	0.0	0.0	16.1	133.5	149.6
<i>II. Държавногарантиран дълг ^{2,4}</i>	10.6	4.9	15.5	4.5	2.7	7.2	5.3	3.1	8.4	20.4	10.8	31.2
1. Заеми	10.6	4.9	15.5	4.5	2.7	7.2	5.3	3.1	8.4	20.4	10.8	31.2
<i>III. Българска народна банка ^{2,3}</i>	3.6	0.0	3.6	9.9	1.0	10.9	0.0	0.0	0.0	13.5	1.0	14.5
<i>IV. Други дебитори</i>	3.4	1.9	5.3	1.9	0.3	2.1	1.6	0.0	1.6	6.8	2.3	9.1
Местни органи на управление	0.0	0.0	0.0	0.0	0.0	0.0	0.0	0.0	0.0	0.0	0.0	0.0
1. Облигации	0.0	0.0	0.0	0.0	0.0	0.0	0.0	0.0	0.0	0.0	0.0	0.0
Търговски банки (1+2) ⁵	0.3	0.0	0.3	0.6	0.1	0.6	0.0	0.0	0.0	0.9	0.1	0.9
1. Заеми	0.0	0.0	0.0	0.5	0.1	0.5	0.0	0.0	0.0	0.5	0.1	0.5
2. Депозити на нерезиденти	0.3	0.0	0.3	0.1	0.0	0.1	0.0	0.0	0.0	0.4	0.0	0.4
Търговски фирми (1+2) ⁶	0.2	0.0	0.2	1.3	0.2	1.5	0.2	0.0	0.2	1.7	0.3	2.0
1. Вътрешнофирмени заеми	0.0	0.0	0.0	0.0	0.0	0.0	0.0	0.0	0.0	0.0	0.0	0.0
2. Други заеми	0.2	0.0	0.2	1.3	0.2	1.5	0.2	0.0	0.2	1.7	0.3	2.0
Други ⁷	2.9	1.9	4.8	0.0	0.0	0.0	1.4	0.0	1.4	4.3	1.9	6.2
Б. Частен сектор (I + II)	25.7	1.6	27.2	34.5	2.9	37.4	7.1	2.6	9.7	67.2	7.1	74.3
<i>I. Търговски банки (1+2+3) ⁵</i>	14.5	0.6	15.1	22.8	1.4	24.2	1.2	0.2	1.5	38.5	2.3	40.8
1. Вътрешнофирмени заеми	0.2	0.3	0.5	6.9	1.3	8.2	0.2	0.2	0.4	7.3	1.7	9.1
2. Други заеми	0.0	0.4	0.4	0.3	0.1	0.4	0.0	0.1	0.1	0.3	0.6	0.8
3. Депозити на нерезиденти	14.3	0.0	14.3	15.6	0.0	15.6	1.0	0.0	1.0	30.9	0.0	30.9
<i>II. Търговски фирми (1+2) ⁶</i>	11.2	0.9	12.1	11.7	1.5	13.2	5.9	2.4	8.3	28.8	4.8	33.6
1. Вътрешнофирмени заеми	9.8	0.5	10.3	7.7	0.3	8.0	2.0	0.7	2.7	19.5	1.4	20.9
2. Други заеми	1.4	0.4	1.9	4.0	1.2	5.1	3.9	1.7	5.6	9.3	3.4	12.6

(млн. ш. д.)

	Октомври			Ноември			Декември			Четвърто тримесечие		
	Главница	Лихва	Общо	Главница	Лихва	Общо	Главница	Лихва	Общо	Главница	Лихва	Общо
Общо (А + Б) ¹	70.0	6.1	76.1	41.5	14.1	55.5	131.3	31.4	162.8	242.9	51.6	294.5
А. Публичен сектор (I + II + III + IV)	60.5	3.2	63.7	32.4	12.1	44.5	110.3	23.2	133.5	203.2	38.5	241.7
<i>I. Правителствен дълг (1+2) ²</i>	49.4	1.2	50.6	19.7	10.6	30.3	75.6	18.5	94.0	144.7	30.2	174.9
1. Заеми ³	49.4	1.2	50.6	19.7	10.6	30.3	75.6	18.5	94.0	144.7	30.2	174.9
2. Облигации	0.0	0.0	0.0	0.0	0.0	0.0	0.0	0.0	0.0	0.0	0.0	0.0
<i>II. Държавногарантиран дълг ^{2,4}</i>	3.3	1.9	5.2	1.0	0.7	1.7	3.8	3.3	7.1	8.1	6.0	14.0
1. Заеми	3.3	1.9	5.2	1.0	0.7	1.7	3.8	3.3	7.1	8.1	6.0	14.0
<i>III. Българска народна банка ^{2,3}</i>	3.7	0.0	3.7	9.8	0.8	10.6	0.0	0.0	0.0	13.6	0.8	14.3
<i>IV. Други дебитори</i>	4.2	0.1	4.3	1.8	0.1	1.8	31.0	1.4	32.4	36.9	1.6	38.5
Местни органи на управление	0.0	0.0	0.0	0.0	0.0	0.0	0.0	0.0	0.0	0.0	0.0	0.0
1. Облигации	0.0	0.0	0.0	0.0	0.0	0.0	0.0	0.0	0.0	0.0	0.0	0.0
Търговски банки (1+2) ⁵	0.1	0.0	0.2	1.0	0.0	1.0	15.9	0.0	15.9	17.1	0.0	17.1
1. Заеми	0.0	0.0	0.0	0.0	0.0	0.0	0.0	0.0	0.0	0.0	0.0	0.0
2. Депозити на нерезиденти	0.1	0.0	0.1	1.0	0.0	1.0	15.9	0.0	15.9	17.1	0.0	17.1
Търговски фирми (1+2) ⁶	0.7	0.1	0.7	0.7	0.1	0.7	4.8	1.4	6.2	6.2	1.5	7.7
1. Вътрешнофирмени заеми	0.0	0.0	0.0	0.0	0.0	0.0	0.0	0.0	0.0	0.0	0.0	0.0
2. Други заеми	0.7	0.1	0.7	0.7	0.1	0.7	4.8	1.4	6.2	6.2	1.5	7.7
Други ⁷	3.4	0.0	3.4	0.0	0.0	0.0	10.3	0.0	10.3	13.7	0.0	13.7
Б. Частен сектор (I + II)	9.5	2.9	12.4	9.1	2.0	11.1	21.0	8.3	29.3	39.6	13.1	52.7
<i>I. Търговски банки (1+2+3) ⁵</i>	1.6	0.6	2.2	0.9	0.3	1.2	4.4	2.4	6.7	6.9	3.3	10.1
1. Вътрешнофирмени заеми	0.2	0.4	0.6	0.2	0.0	0.2	0.8	1.6	2.4	1.2	2.0	3.2
2. Други заеми	0.0	0.2	0.2	0.7	0.3	1.0	3.6	0.8	4.3	4.3	1.3	5.6
3. Депозити на нерезиденти	1.4	0.0	1.4	0.0	0.0	0.0	0.0	0.0	0.0	1.4	0.0	1.4
<i>II. Търговски фирми (1+2) ⁶</i>	7.9	2.2	10.2	8.2	1.7	9.9	16.6	5.9	22.5	32.8	9.8	42.6
1. Вътрешнофирмени заеми	2.7	0.8	3.5	2.2	0.1	2.3	10.0	3.3	13.4	15.0	4.2	19.2
2. Други заеми	5.2	1.5	6.7	6.0	1.5	7.5	6.6	2.6	9.2	17.8	5.6	23.4

(продължава)

(продължение)

(млн. щ. д.)

2001 г.

	Главница	Лихва	Общо
Общо (А + Б) ¹	1026.3	526.2	1552.4
А. Публичен сектор (I + II + III + IV)	764.8	493.4	1258.2
<i>I. Правителствен дълг (1+2) ²</i>	590.3	443.2	1033.5
1. Заеми ³	574.2	149.0	723.2
2. Облигации	16.1	294.2	310.3
<i>II. Държавногарантиран дълг ^{2,4}</i>	57.6	34.4	92.0
1. Заеми	57.6	34.4	92.0
<i>III. Българска народна банка ^{2,3}</i>	34.5	4.2	38.8
<i>IV. Други дебитори</i>	82.3	11.6	93.9
Местни органи на управление	0.0	2.0	2.0
1. Облигации	0.0	2.0	2.0
Търговски банки (1+2) ⁵	21.0	0.1	21.1
1. Заеми	0.5	0.1	0.6
2. Депозити на нерезиденти	20.6	0.0	20.6
Търговски фирми (1+2) ⁶	15.8	4.2	20.0
1. Вътрешнофирмени заеми	0.0	0.0	0.0
2. Други заеми	15.8	4.2	20.0
Други ⁷	45.5	5.3	50.8
Б. Частен сектор (I + II)	261.5	32.7	294.2
<i>I. Търговски банки (1+2+3) ⁵</i>	150.5	8.4	158.9
1. Вътрешнофирмени заеми	15.5	5.5	21.0
2. Други заеми	5.1	2.9	8.0
3. Депозити на нерезиденти	129.9	0.0	129.9
<i>II. Търговски фирми (1+2) ⁶</i>	111.0	24.3	135.3
1. Вътрешнофирмени заеми	59.0	7.5	66.5
2. Други заеми	52.0	16.8	68.8

¹ Фактически плащания. Предварителни данни. Равностойността в щатски долари е изчислена по средномесечните курсове на съответните чуждестранни валути.

² Източник: Системата за регистриране, обслужване и управление на дълга на Министерството на финансите и Българската народна банка.

³ Включително кредити от Международния валутен фонд.

⁴ В съответствие с международната методология по статистика на външния дълг в размера на държавногарантирания дълг БНБ включва заемите с държавни гаранции на бюджетни и небюджетни предприятия.

⁵ По данни на търговските банки.

⁶ Данните обхващат само кредитите, регистрирани в БНБ и за които тя е получила информация.

⁷ Плащания на главници и лихви по ДЦК и ЗУНК (деноминирани в левове и валута), закупени от нерезиденти. Включва се и закупуването от резиденти на облигации, емитирани от резиденти (брейдиоблигации, еврооблигации и глобални облигации), в случаите, когато продавачът е нерезидент. БНБ включва заемите с държавни гаранции на бюджетни и небюджетни предприятия.

Източник: БНБ.

2.6. ДЪЛГОВИ ИНДИКАТОРИ

(%)

	2001 г.				2002 г.					
	III	VI	IX	XII	I	II	III	IV	V	VI
Брутен външен дълг/БВП ¹	79.7	79.7	78.6	78.4	73.4	73.2	73.6	73.4	74.1	75.8
Краткосрочен дълг/брутен външен дълг ¹	11.3	11.6	12.1	11.5	10.7	10.6	11.1	12.5	12.5	12.6
Краткосрочен дълг/БВП ¹	9.0	9.2	9.5	9.0	7.8	7.8	8.2	9.1	9.3	9.6
Краткосрочен дълг/валутен резерв на БНБ	39.8	41.2	41.3	34.0	34.1	33.8	36.0	37.9	36.3	33.6
Обслужване на брутният външен дълг/износ на стоки и нефакторни услуги ²	28.6	22.0	21.5	20.6	44.4	35.0	28.2	42.3	36.8	32.1

¹ Предварителни данни за 2001 г. и 2002 г. и прогнозни оценки за БВП за 2002 г.

² Предварителни данни за износа на стоки и нефакторни услуги.

Източник: БНБ, търговските банки и местни физически и юридически лица.

2.7. ЦЕНТРАЛНИ КУРСОВЕ НА НЯКОИ ОСНОВНИ ВАЛУТИ

(лв.)

Юли 2002 г.	EUR	USD	(10) JPY	GBP	CHF	(100 000) TRL
1	1.95583	1.97300	0.16474	3.02339	1.33059	0.124814
2	1.95583	1.98804	0.16504	3.04078	1.33385	0.123630
3	1.95583	1.99983	0.16654	3.04599	1.33778	0.122316
4	1.95583	1.99778	0.16651	3.04931	1.33540	0.122931
5	1.95583	2.01114	0.16719	3.05027	1.33422	0.125454
8	1.95583	1.99006	0.16745	3.04552	1.33158	0.119990
9	1.95583	1.96962	0.16671	3.04409	1.32860	0.118320
10	1.95583	1.97599	0.16760	3.05790	1.32878	0.118535
11	1.95583	1.98844	0.16944	3.06604	1.33294	0.118607
12	1.95583	1.98099	0.16916	3.06460	1.33222	0.119476
15	1.95583	1.95115	0.16829	3.04979	1.33104	0.115252
16	1.95583	1.93130	0.16691	3.03795	1.33276	0.113843
17	1.95583	1.94339	0.16661	3.04078	1.33413	0.116975
18	1.95583	1.94455	0.16617	3.04267	1.33577	0.116627
19	1.95583	1.92769	0.16611	3.04173	1.33641	0.115456
22	1.95583	1.93915	0.16670	3.05074	1.34338	0.115661
23	1.95583	1.97359	0.16807	3.09027	1.34431	0.117467
24	1.95583	1.97260	0.16901	3.08929	1.34727	0.116627
25	1.95583	1.95310	0.16745	3.07520	1.34941	0.116142
26	1.95583	1.95427	0.16638	3.08637	1.34866	0.116280
29	1.95583	1.99148	0.16657	3.11190	1.34616	0.117326
30	1.95583	1.98864	0.16626	3.10745	1.34154	0.117679
31	1.95583	1.99921	0.16657	3.12383	1.34458	0.117821
Среден за месеца	1.95583	1.97152	0.16702	3.06243	1.33745	0.118575

Източник: БНБ.

2.8. ВАЛУТЕН КУРС НА ЛЕВА КЪМ ЩАТСКИЯ ДОЛАР

(лв.)

	Средномесечен		В края на периода	
	2001 г.	2002 г.	2001 г.	2002 г.
Януари	2.08480	2.21474	2.10463	2.26448
Февруари	2.12230	2.24804	2.11487	2.26081
Март	2.15127	2.23369	2.21448	2.24190
Април	2.19193	2.20959	2.16761	2.17121
Май	2.23394	2.13121	2.30640	2.08355
Юни	2.29254	2.04781	2.30640	1.96073
Юли	2.27299	1.97152	2.23396	1.99921
Август	2.17258		2.13565	
Септември	2.14128		2.14197	
Октомври	2.15933		2.16305	
Ноември	2.20198		2.19806	
Декември	2.19164		2.21926	

Източник: БНБ.

3 Фискален сектор

3.1. КОНСОЛИДИРАН ДЪРЖАВЕН БЮДЖЕТ* (млн. лв.)

	2001 г.				2002 г.				
	III	VI	IX	XII	III	IV	V	VI	VII
1. Приходи	2775.9	6062.1	8705.3	11837.9	2782.3	4040.8	5156.1	6064.4	7247.7
2. Разходи	-2897.2	-5895.1	-8846.9	-12093.1	-2821.1	-3928.6	-4816.5	-5733.6	-6843.6
3. Трансфери	0.0	0.0	0.0	0.0	0.0	0.0	0.0	0.0	0.0
4. Дефицит	-121.2	167.0	-141.6	-255.2	-38.8	112.2	339.6	330.8	404.1
5. Финансиране	121.2	-167.0	141.6	255.2	38.8	-112.2	-339.6	-330.8	-404.1
5.1. Вътрешно и външно финансиране (нето)	38.3	-1005.3	-720.5	-605.3	-9.5	-186.3	-462.5	-458.3	-555.2
5.2. Приватизация	82.9	110.8	134.5	180.8	48.3	74.1	122.9	127.5	151.1
5.3. Първоначална лицензионна такса за GSM и дивидент от БКК	x	727.6	727.6	679.7	x	x	x	x	x

* Данните са към края на периода и са предварителни.

Източник: МФ.

3.2. ИЗПЪЛНЕНИЕ НА РЕПУБЛИКАНСКИЯ БЮДЖЕТ* (млн. лв.)

	2001 г.				2002 г.				
	III	VI	IX	XII	III	IV	V	VI	VII
I. Приходи – всичко	1550.6	3358.3	4764.0	6525.9	1585.0	2364.3	3042.6	3540.5	4242.3
1. Данъчни приходи	1421.3	2614.6	3775.2	5132.0	1267.5	1750.7	2221.2	2614.1	3076.9
2. Неданъчни приходи и помощи	129.3	743.7	988.8	1393.9	317.5	613.7	821.4	926.3	1165.4
II. Разходи – всичко	1774.1	3524.7	5319.5	7186.0	1376.1	2113.1	2531.4	3018.5	3718.5
1. Издръжка	1253.6	2506.9	3811.6	5211.4	1139.2	1564.9	1911.4	2250.9	2773.3
2. Трансфери	520.5	1017.8	1507.9	1974.6	237.0	548.2	620.0	767.6	945.2
III. Дефицит(-)/излишък(+)									
1. Първичен дефицит/излишък	260.7	417.8	474.5	433.5	540.4	582.8	898.1	948.9	1102.8
2. Вътрешен дефицит/излишък	183.4	292.8	274.4	190.5	488.5	530.9	811.6	863.7	990.2
3. Касов дефицит/излишък	-223.5	-166.5	-555.4	-660.2	208.9	251.3	511.1	521.9	523.8
IV. Финансиране на касовия дефицит/излишък	223.5	166.5	555.4	660.2	-208.9	-251.3	-511.1	-521.9	-523.8
1. Вътрешно и външно финансиране (нето)	156.6	-638.9	-262.1	-155.7	-246.8	-309.4	-615.0	-627.7	-642.9
2. Приватизация	66.9	77.8	90.0	136.2	37.9	58.1	103.8	105.7	119.1
3. Първоначална лицензионна такса за GSM и дивидент от БКК	x	727.6	727.6	679.7	x	x	x	x	x

* Данните са към края на периода и са предварителни.

Източник: МФ.

3.3. ВЪТРЕШЕН ДЪРЖАВЕН ДЪЛГ¹

(млн. лв.)

	2001 г.											
	I	II	III	IV	V	VI	VII	VIII	IX	X	XI	XII
I. Дълг по държавни ценни книжа, емитирани за финансиране на бюджетния дефицит	935.4	930.8	946.5	942.9	922.5	941.4	965.5	967.5	996.6	1041.6	1041.7	1077.2
II. Пряк дълг към БНБ ²	2 470.9	2 451.5	2 628.0	X	X	X	X	X	X	X	X	X
III. Дълг по други ДЦК, емитирани за структурната реформа	769.5	765.9	796.3	781.0	819.6	816.4	794.7	762.5	762.8	763.9	772.1	776.6
IV. Вътрешни държавни гаранции	9.7	9.5	9.7	9.2	9.5	9.2	8.6	7.8	7.5	7.2	7.0	6.7
Общ размер на вътрешния държавен и гарантиран от правителството дълг ³	1 714.7	1 706.2	1 752.6	1 733.1	1 751.7	1 767.1	1 768.8	1 737.9	1 766.9	1 812.8	1 820.7	1 860.5

(млн. лв.)

	2002 г.						
	I	II	III	IV	V	VI	VII
I. Дълг по държавни ценни книжа, емитирани за финансиране на бюджетния дефицит	1144.4	1138.8	1172.0	1197.6	1201.0	1268.5	1285.8
II. Пряк дълг към БНБ ²	X	X	X	X	X	X	X
III. Дълг по други ДЦК, емитирани за структурната реформа	746.1	745.1	739.6	724.1	702.4	676.8	683.5
IV. Вътрешни държавни гаранции	6.4	6.0	5.6	5.1	4.5	3.9	3.7
Общ размер на вътрешния държавен и гарантиран от правителството дълг ³	1897.0	1889.9	1917.2	1926.7	1907.9	1949.2	1973.0

¹ Данните са към края на периода. Те обхващат дълга, емитирани от МФ, като операциите с него се отразяват в централния републикански бюджет.

² От април 2001 г. *Прекият дълг към БНБ* е изключен от структурата на вътрешния дълг. Кредитите от МВФ се отпускат на централната банка, която впоследствие ги предоставя на правителството. Досега дългът към МВФ е отразяван както в структурата на външния, така и в структурата на вътрешния дълг (тъй като от гледна точка на бюджета той е вътрешен). Изваждането му от размера на вътрешния дълг е направено, за да се избегнат грешки и двойно отчитане при ползването на данните за дълга.

³ С цел постигане на съпоставимост на данните в представения динамичен ред *Прекият дълг към БНБ* е изключен от *Общия размер на вътрешния държавен и гарантиран от правителството дълг* и за периода януари – март 2001 г.

Източник: МФ.

4 Реален сектор

4.1. БВП ПО КОМПОНЕНТИ НА КРАЙНОТО ТЪРСЕНЕ*

	(млн. лв. по цени от съответната година)									
	1998**					2000**				
	1998**	1999**	2000**	2001**					2002**	
	I трим.	II трим.	I – VI	III трим.	I – IX	IV трим.	общо	I трим.		
Крайно потребление	18 585	20 901	23 291	6 227	11 925	6 692	18 617	7 208	25 825	6 249
Индивидуално	16 741	18 791	20 688	5 054	10 611	5 988	16 599	6 321	22 920	5 574
Домакинства	15 065	16 870	18 396	4 553	9 522	5 387	14 909	5 571	20 479	5 047
Нетърговски организации, обслужващи домакинствата	80	94	110	33	65	36	101	34	135	33
Правителство	1 597	1 828	2 182	469	1 024	566	1 590	716	2 306	493
Колективно	1 844	2 110	2 604	645	1 314	703	2 018	887	2 905	676
Брутно образуване на основен капитал	2 920	3 600	4 206	1 259	2 243	1 317	3 559	1 700	5 259	1 025
Физическо изменение на запасите	865	662	688	61	-26	35	290	325	450	240
Салдо (износ – внос)	52	-1 373	-1 432	-403	-1 081	29	-1 052	-1 167	-2 218	-576
Износ на стоки и услуги	10 553	10 601	14 902	3 658	4 082	7 740	12 827	3 667	16 494	3 507
Внос на стоки и услуги	10 501	11 974	16 334	4 061	4 759	8 821	13 879	4 834	18 712	4 083
Статистическа разлика	0	0	0	26	-12	-29	-42	18	-24	-17
Брутен вътрешен продукт	22 421	23 790	26 753	6 302	13 110	8 298	21 408	8 210	29 618	6 921

* Ревизирани данни.

** Предварителни данни.

Източник: НСИ.

4.2. БВП ПО ИКОНОМИЧЕСКИ СЕКТОРИ*

	(млн. лв. по цени от съответната година)										
	1998**					2000**					
	1998**	1999**	2000**	2001**					2002**		
	I трим.	II трим.	I – VI	III трим.	I – IX	IV трим.	общо	I трим.			
Селско и горско стопанство	3 769	3 458	3 301	432	726	1 158	1 558	2 716	862	3 579	454
Индустрия	6 122	5 972	6 902	1 686	1 696	3 382	2 051	5 433	2 024	7 458	1 768
Услуги	10 160	11 775	13 494	3 240	3 615	6 855	3 877	10 732	4 436	15 168	3 769
Брутна добавена стойност по базисни цени, общо	20 052	21 205	23 697	5 358	6 037	11 395	7 486	18 881	7 323	26 204	5 991
Корективи	2 369	2 585	3 056	944	771	1 715	812	2 527	887	3 414	930
БРУТЕН ВЪТРЕШЕН ПРОДУКТ	22 421	23 790	26 753	6 302	6 808	13 110	8 298	21 408	8 210	29 618	6 921
Темп на нарастване спрямо съответния период на предходната година, %	4.0	2.3	5.4	4.1	4.1	4.1	3.9	4.0	4.2	4.0	3.2

* Ревизирани данни.

** Предварителни данни.

Източник: НСИ.

4.3. ИКОНОМИЧЕСКА АКТИВНОСТ

4.3.1. НАЕТИ ПО ТРУДОВО ПРАВООТНОШЕНИЕ

	Списъчен брой*			Изменение спрямо предходния месец (%)			
	Общо за икономиката			Общо за икономиката			
		Обществен сектор	Частен сектор		Селско, горско стопанство и риболов	Индустрия	Услуги
2001							
Януари	1 692 625	802 590	890 035	-0.43	-10.02	-0.10	0.10
Февруари	1 694 965	803 294	891 671	0.14	3.76	-0.35	0.23
Март	1 704 876	802 143	902 733	0.58	11.74	0.36	-0.08
Април	1 703 219	781 654	921 565	-0.10	-4.46	0.62	-0.25
Май	1 717 014	780 583	936 431	0.81	7.02	-0.01	0.91
Юни	1 725 244	777 776	947 468	0.48	5.96	-0.05	0.40
Юли	1 719 080	770 818	948 262	-0.36	2.37	-0.71	-0.34
Август	1 708 394	765 326	943 068	-0.62	-3.27	-0.58	-0.41
Септември	1 712 745	767 007	945 738	0.25	2.90	-0.45	0.52
Октомври	1 717 494	766 079	951 415	0.28	-6.03	0.28	0.85
Ноември	1 707 171	769 087	938 084	-0.60	-12.76	-0.42	0.29
Декември	1 686 056	768 207	917 849	-1.24	-13.94	-1.32	-0.25
2002							
Януари	1 889 012	762 773	1 126 239	12.04	5.15	10.35	13.63
Февруари	1 894 154	763 330	1 130 824	0.27	5.86	-0.29	0.32
Март	1 905 647	761 695	1 143 952	0.61	8.74	0.04	0.48
Април	1 905 159	749 826	1 155 333	-0.03	2.89	0.61	-0.64
Май	1 920 609	745 729	1 174 880	0.81	4.76	-0.06	1.12
Юни	1 930 386	743 092	1 187 294	0.51	4.79	0.23	0.39

* Списъчен брой към последния работен ден на месеца.

Източник: НСИ.

4.3.2. БЕЗРАБОТИЦА

	Регистрирани безработни в края на месеца			Процент от работната сила (общо)
	Общо	Младежи (до 24 навършени години)		
		Младежи (до 24 навършени години)	Възрастни	
2001				
Януари	708 729	111 697	597 032	18.54
Февруари	713 761	112 395	601 366	18.67
Март	704 691	109 660	595 031	18.43
Април	707 793	108 766	599 027	18.51
Май	678 528	101 818	576 710	17.75
Юни	654 008	95 455	558 553	17.11
Юли	643 528	96 027	547 501	16.83
Август	637 831	93 777	544 054	16.68
Септември	629 866	90 570	539 296	16.48
Октомври	637 348	93 891	543 457	16.67
Ноември	656 976	96 531	560 445	17.18
Декември	662 260	95 682	566 578	17.32
2002				
Януари	687 805	102 986	584 819	17.99
Февруари	683 894	104 068	579 826	17.89
Март	668 972	103 286	565 686	17.50
Април	678 637	110 412	568 225	17.75
Май	673 803	109 805	563 998	17.63
Юни	659 032	106 426	552 606	17.24
Юли	653 329	108 251	545 078	17.64

Източник: НСЗ.

4.4. СРЕДНА МЕСЕЧНА РАБОТНА ЗАПЛАТА НА НАЕТИТЕ ПО ТРУДОВО ПРАВООТНОШЕНИЕ

(лв.)

	Общо за икономиката					
	Сектори по форма на собственост		Икономически сектори			
	Обществен сектор	Частен сектор	Селско, горско стопанство и риболов	Индустрия	Услуги	
2001						
Януари	236	257	217	179	247	232
Февруари	233	254	214	174	243	230
Март	245	272	221	183	260	240
Април	253	281	229	193	258	255
Май	261	300	229	190	259	269
Юни	261	295	232	200	269	261
Юли	256	287	231	226	261	255
Август	256	284	232	202	264	254
Септември	264	307	229	196	273	264
Октомври	259	287	236	212	266	258
Ноември	261	293	235	193	267	263
Декември	278	316	245	190	279	283
2002						
Януари	250	282	228	179	252	254
Февруари	252	286	230	183	254	256
Март	265	304	238	189	268	268
Април	262	298	238	197	261	267
Май	269	318	237	196	265	277
Юни	264	311	234	199	270	265

Източник: НСИ.

4.5. ИЗМЕНЕНИЕ НА ПОТРЕБИТЕЛСКИТЕ ЦЕНИ ПО КОМПОНЕНТИ

(%)

	Спрямо предходния месец				Спрямо съответния месец на предходната година (общо)	Спрямо средногодишните цени за предходната година			
	Общо	Стоки		Услуги		Общо	Стоки		Услуги
		Хранителни	Нехранителни				Хранителни	Нехранителни	
2001									
Януари	0.6	0.7	0.0	1.2	9.3	5.9	7.4	3.5	6.0
Февруари	0.3	-0.3	0.8	0.9	8.6	6.3	7.1	4.4	6.9
Март	0.1	-0.2	0.1	0.5	8.9	6.3	6.9	4.4	7.5
Април	-0.2	-0.8	0.9	-0.3	9.8	6.1	6.0	5.4	7.1
Май	0.1	-0.5	0.4	0.7	9.7	6.2	5.5	5.8	7.8
Юни	-0.1	-0.3	-0.2	0.5	9.4	6.1	5.1	5.6	8.3
Юли	-0.2	-1.1	0.9	0.1	8.5	5.9	4.0	6.5	8.4
Август	0.3	-0.7	2.0	0.2	5.7	6.2	3.3	8.7	8.7
Септември	1.3	2.2	1.0	0.1	4.7	7.6	5.5	9.8	8.8
Октомври	1.7	0.8	-0.4	5.8	5.2	9.4	6.4	9.4	5.1
Ноември	0.2	0.4	-0.1	0.2	4.6	9.7	6.8	9.3	15.3
Декември	0.6	2.5	0.0	-1.8	4.8	10.4	9.5	9.3	13.3
2002									
Януари	2.7	2.9	2.6	2.5	7.0	6.0	7.4	4.9	5.2
Февруари	1.6	1.0	4.0	0.5	8.4	7.8	8.5	9.0	5.7
Март	0.8	0.2	2.3	0.3	9.2	8.6	8.7	11.5	6.0
Април	-0.1	-0.8	0.7	0.3	9.1	8.5	7.8	12.3	6.3
Май	-2.1	-4.6	-0.3	0.4	6.9	6.2	2.8	11.9	6.7
Юни	-1.7	-3.7	-0.3	0.0	5.2	4.4	-1.0	11.6	6.7
Юли	0.1	-3.6	-0.1	6.5	5.5	4.6	-4.6	11.4	13.6

Източник: НСИ.

Методологически бележки

Общи бележки	116
1 Финансов сектор	
Общи методологически бележки за паричната и банковата статистика	116
Сравнителна секторна таблица	121
Специфични методологически бележки	124
Лихвена статистика	133
2 Външен сектор	
Платежен баланс	134
Внос и износ	141
Външен дълг	142
3 Фискален сектор	142
4 Реален сектор	143

Общи бележки

Месечният *Информационен бюлетин на БНБ* включва данни за състоянието и динамиката на националната икономика. Акцентът пада върху финансовия и външния сектор, информацията за които се подготвя в БНБ. В най-общ план съдържанието, структурата и формата на представяне на статистическата информация в бюлетина са хармонизирани с изискванията и критериите на разработената от МВФ Обща система за разпространение на данни (GDDS), а в определена степен – и с нейната по-висша и по-строга форма – Специалния стандарт за разпространение на данни (SDDS).

Възприет е принципът таблиците да представят информация за текущата и предходната година, а графиките – за текущата и двете предходващи я години. В зависимост от наличността, спецификата, съпоставимостта и сравнимостта на данните таблиците и графиките могат да съдържат информация както за отделни периоди (месеци, тримесечия, години), така и с натрупване от началото на годината.

Всички данни в бюлетина са в деноминирани левове.

1**Финансов сектор**

Представената в този раздел информация обхваща пет основни категории:

- а) паричен отчет;
- б) аналитични сметки на централната банка;
- в) аналитични сметки на банковия сектор;
- г) лихвени проценти;
- д) друга финансова статистика.

Общи методологически бележки за паричната и банковата статистика

1. Методологически концепции и правила на организация на паричната статистика

Паричната статистика се събира и компилира съгласно международните статистически стандарти и до голяма степен покрива правилата на международната финансова статистика. Сред най-важните стандарти са:

- ✓ European System of Accounts (ESA'95) и System of National Accounts (SNA'93)¹;
- ✓ Наредба № 13 от 22 ноември 2001 г. и Money and Banking Statistics Compilation Guide, ECB, 1998;
- ✓ Money and Banking Statistics Sector Manual: Guidance for the Statistical Classification of Customers, ECB, 1998;
- ✓ Monetary and Financial Statistics Manual, IMF, 2000;

България е член на Общата система за разпространение на данни (General Data Dissemination System – GDDS), разработена от МВФ. Същевременно в областта на паричната и банковата статистика се покриват и следват изискванията и на Специалния стандарт за разпространение на данни (Special Data Dissemination Standard – SDDS).

Основни правила:

- а) Счетоводни правила – счетоводните правила, спазвани от търговските банки и БНБ, са посочени в Закона за счетоводството (ноември 2001 г.) и Международните счетоводни стандарти².

¹ European System of Accounts – международна рамка от сметки за систематично и детайлно описание на икономиката на страната като цяло, нейните компоненти, както и отношенията ѝ с други икономики, разработена от Евростат. ESA'95 е напълно съвместима с SNA'93 (съвместен труд на МВФ, ООН, ОИСР, Европейската комисия и Световната банка). ESA'95 акцентира предимно върху условията и нужните данни на ЕС.

² Унифицираните национални счетоводни стандарти, съобразени с международните, са валидни до края на 2002 г., след което влизат в сила Международните счетоводни стандарти.

б) Отчетни правила:

- ✓ Оценка на активите и пасивите. Всички финансови активи и пасиви се отчитат по пазарна или близка до пазарната цена. Финансовите инструменти обаче, като пари в обращение, депозити, капитал и резерви, каса и кредити, се отчитат по номинална стойност.
- ✓ Преоценка на валутните позиции. Извършва се всекидневна преоценка на всички валутни позиции, като се прилагат обменните курсове, котираны от БНБ и валидни за деня, за който се извършва преоценката.
- ✓ Отчитане на кредити и провизии. За целите на статистиката кредитите се посочват на брутна база до изписването им. Начислените специфични провизии по рискови експозиции се класифицират като *Други пасиви*.
- ✓ Дефиниция на отчетния период. Отчетният период приключва на последния календарен или ако той съвпада с празнични и почивни дни – на последния работен ден от месеца.

в) Икономическа територия и резидентност. Икономическата територия на страната е географската територия, администрирана от държавното управление, в рамките на която хората, стоките, услугите и капиталът се движат свободно. В нея се включват: въздушното пространство, териториалните води и континенталният шелф, лежащ в международни води, върху които държавата се ползва с изключителни права; териториалните анклавни (т. е. географските територии, които са разположени в останалия свят и са използвани според международни договорености или споразумения между страни, от генерални агенции и ведомства на държавното управление на страната (посолства, консулски служби, военни бази, научни бази и др.); всякакъв вид свободни зони.

Резидентите на страната са дефинирани като институционални единици, чийто център на икономически интерес³ е на икономическата територия на страната, седалището им е разположено на същата територия и имат организирано, значително по обем, производство, в което участват или възнамеряват да участват.

Клоновете на резидентни банки в чужбина, чийто център на икономически интерес е на територията на друга страна, се третират като нерезиденти. Клонове на чуждестранни банки, лицензирани да оперират в страната, са резиденти и са включени към сектора, създаващ пари (вж. *Сравнителна секторна таблица*).

Особени (гранични) случаи на резиденция:

- 1) лица от посолства, консулства, военни бази, научни станции се класифицират като резиденти на техните страни по рождение (например банковите трансакции с чуждестранни посолства се третират като отношения с нерезиденти).
- 2) като резиденти на страната се третират:
 - ✓ туристи – лица, които отсъстват от страната за период, по-малък от шест месеца с цел бизнес или лични пътувания;
 - ✓ сезонни работници – лица, които работят извън територията на страната за срок, по-малък от шест месеца;
 - ✓ презгранични работници – лица, които редовно (всекидневно, всяка седмица) пресичат границата с цел работа в съседни страни;

³ Центърът на икономически интерес се обуславя от наличието на територията на страната на търговски обект, жилище, производствена база или друг вид, чрез което или от което лицето е ангажирано или възнамерява да се ангажира с икономическа активност или операции за период, по-голям от 6 месеца (според ESA⁹⁵ срокът е 1 година).

- ✓ екипажи на кораби, летателни средства и други мобилни съоръжения, опериращи частично или изцяло извън територията на страната;
 - ✓ българските студенти в чужбина независимо от срока на тяхното обучение.
- 3) при трансакции със земя и/или сгради (в т. ч. вили) клиентите на банките се третират като национални институционални единици, условни резиденти за страната, където е локализирана собствеността, но само по отношение на операциите, повлияващи на тази земя или сгради.

Концепцията за резидентството е съобразена с ESA'95, 5-ото издание на Наръчник по платежен баланс (Balance of Payment Manual, 5th edition) и Валутния закон на България.

- г) Секторно разпределение. Следват се стандартите на ESA'95 за секторна класификация на институционалните единици. Два са основните сектора според резидентността: *резидентен сектор* (S.1) и *останал свят* (S.2). Резидентният сектор е разделен на банков, правителствен и неправителствен. От своя страна банковият сектор обхваща БНБ (S.121) и търговските банки (S.122); *правителственият сектор* (S.13) се състои от 3 подсектора – централно правителство (S.1311), местно правителство (S.1313) и социалноосигурителни фондове (S.1314); *неправителственият* – от 4 подсектора: нефинансови държавни предприятия (S.11001), нефинансови частни предприятия (S.11002), небанкови финансови институции (S.123, S.124, S.125), домакинства (S.14). *Нерезидентният сектор* включва банки, правителства и други нерезиденти (вж. *Сравнителна секторна таблица*).
- д) Инструментални категории. В паричния отчет и аналитичните отчетности показателите са дефинирани според Наръчник по парична и финансова статистика (Monetary and Financial Statistics Manual) на МВФ, ЕЦБ/13/2001 в съответствие с ESA'95 и SNA'93. Дефиниции на по-голямата част от инструментите се намират към съответните таблици в част „Специфични методологически бележки“.
- е) Валутно разпределение. Всички показатели и инструменти са в левове и чуждестранна валута.
- ж) Матуритетна структура. За целите на статистиката финансовите активи и пасиви се представят според оригиналния срок до падежа им (Наредба № 13 на ЕЦБ и SNA'93).

2. Отчетни единици

Това са парично-финансовите институции – резиденти на територията на Република България. Включват БНБ и търговските банки, в т. ч. регистрираните в страната клонове на чуждестранни банки. Търговските банки с пълна лицензия за работа в България и в чужбина са 29 и 6 са клонове на чуждестранни банки.

Според законодателството на ЕС обхватът на парично-финансовите институции е по-голям и в него попадат централната банка, кредитните институции, фондове на паричния пазар и други институции, покриващи дефиницията, т. е. получават депозити или техни близки заместители от физически и юридически лица, различни от парично-финансови институции, и отпускат кредити или правят инвестиции в ценни книжа за своя собствена сметка независимо от същността на техния бизнес⁴.

⁴ Всички те се отчитат в редовно публикуван списък на парично-финансовите институции в еврозоната, който ЕЦБ публикува месечно в интернет и годишно на хартиен носител.

3. Схема за изготвяне на паричната статистика

Паричната статистика включва 2 нива на компилиране и представяне на данните.

На първо ниво наличните данни, получени от отделните отчетни единици, се агрегират в аналитични отчетности, които съдържат изчерпателни балансови данни за БНБ и търговските банки. Целта на аналитичните отчетности е да предоставят данните, класифицирани в съответствие с принципите за резидентност, секторизация и инструментална принадлежност, във формат, удобен за компилиране на паричния отчет.

На второто ниво данните от аналитичните отчетности се консолидират във формата на паричен отчет. Паричният отчет е основна форма на паричната статистика и съдържа множество важни показатели, необходими за извършване на макроикономически анализи. Той разкрива механизма, по който паричната база се мултиплицира в съвкупно парично предлагане, обслужващо трансакциите в националното стопанство. Структурата му е изградена по начин, улесняващ анализа на широките пари и техните източници. Паричният отчет се придружава от таблици, в които основните му елементи се представят по-детайлно (по сектори и инструменти).

4. Принципи на обработка на данните

- ✓ Агрегация – сумиране на данните по салда за всички институционални единици в рамките на един сектор или подсектор или на всички активи или пасиви в рамките на точно определен показател. За секторите и подсекторите данните по финансовите активи и пасиви се агрегират в инструменти (например кредити, класифицирани по сектор на дебитора, и депозити, класифицирани по сектор на кредитора). По-нататъшна агрегация се използва за комбиниране на инструментите в показатели.
- ✓ Консолидация – отнася се до елиминиране на салда и потоци между институционалните единици, резиденти на страната, когато последните са групирани. Институционалните единици, състоящи се от централа и клонове, отчитат консолидирани данни чрез елиминиране на вземанията и задълженията между тях. (Това правило не се прилага при консолидиране на данните между централа и нерезидентни клонове.) Последваща консолидация се извършва в паричния отчет между търговските банки и БНБ.
- ✓ Нетиране – основен принцип, заложен в международните статистически стандарти, е, че данните трябва да се събират и компилират бруто. Въпреки това някои категории от данни в паричния отчет се представят и в нетна форма поради използването им за аналитични нужди. В паричния отчет се представят нетни: чуждестранните активи, вземанията на централното правителство, други позиции, като едновременно с това се показват и брутните вземания от и брутните задължения към нерезиденти, централното правителство и други неклассифицирани активи и пасиви.

5. Обработка на данните и методи на калкулация, прекъсвания на редове

Паричната статистика се събира седмично и месечно от всички търговски банки и БНБ. Според установения от 1995 г. стандарт, който ще е валиден до края на 2002 г., отчетните единици представят пълни оборотни ведомости със секторна, инструментална и валутна разбивка на някои счетоводни сметки. Въз основа на тези данни се агрегират аналитични отчетности на БНБ и търговските банки. Седмичното издание, изготвено

на базата на пълна счетоводна отчетност, съдържа по-агрегирани показатели от месечното.

Данните се събират по електронен път чрез виртуална мрежа на БНБ с ТБ (от 1 март 2002 г.).

Ревизии на вече публикувани данни се извършват в следните случаи:

- установяване на грешка в данните;
- промяна на счетоводния или статистическия стандарт.

При извършване на ревизии те се оповестяват със знак **Р** и обяснителен текст. При смяна на стандарта се ревизират и историческите данни от момента на възникване на събитието или промяната на стандарта. Всички ревизии се извършват и в седмичните, и в месечните данни. Доколкото седмичното издание предшества месечното, ревизията първо се оповестява в него. Предварителни данни по правило се публикуват само в седмичното издание.

Прекъсванията в динамичните редове се отбелязват със знак **▼**⁵.

Другите използвани символи са следните:

- 0** – показателят е по-малък от 0.05, но по-голям от нула;
- – показателят е равен на нула;
- П** – предварителни данни.

6. Публикации

Публикува се седмична и месечна парична статистика.

Седмичното издание е с данни към края на седмицата (петък) и се публикува една седмица след отчетния период (до следващия петък). Месечните данни се публикуват един месец след отчетния период (до края на следващия месец). Месечните статистически данни също се включват в периодичните публикации на централната банка: годишните и полугодишните отчети на БНБ, месечните информационни бюлетини. Публикациите са в печатна форма и на уеб страницата на БНБ: www.bnb.bg.

⁵ Прекъсвания на динамичните редове има в два случая: 1) изключване от обхвата на паричната статистика на банките в процедура на несъстоятелност, както следва: декември 1997 г. – 14 банки, януари 1999 г. – 1 банка, и април 2000 г. – 1 банка; 2) промяна в счетоводния стандарт за отчетане на ДЦК (вж. Специфични методологически бележки – таблици 1.3.11., 1.5.1. и 1.5.2.).

	Сектори в паричната статистика (BG)	Сектори в ESA'95	Дефиниции по ESA'95
Сектор, създаващ пари	S.121 Централна банка	S.121 Централна банка	Подсектор <i>Централна банка</i> се състои от всички финансови корпорации и квазикорпорации ⁶ , чиято основна функция е емитиране на парични средства, поддържане вътрешната и външната стабилност на валутата и управление на всички или част от международните резерви на страната.
	S.122 Търговски банки	S.122 Други парично-финансови институции	Подсектор <i>Други парично-финансови институции</i> се състои от всички финансови корпорации и квазикорпорации (с изключение на тези, които са класифицирани в подсектора <i>Централна банка</i>), които са основно ангажирани с финансово посредничество и чието задължение е да получават депозити и/или близки заместители на депозити от други институционални единици, различни от монетарни финансови институции, и да отпускат кредити и/или да инвестират в ценни книжа за своя собствена сметка.
Сектор, притежаващ пари	S.123, S.124, S.125 Небанкови финансови институции	S.123 Други финансови посредници, с изключение на застрахователни компании и пенсионни фондове	Подсектор <i>Други финансови посредници, с изключение на застрахователни компании и пенсионни фондове</i> , се състои от всички финансови корпорации и квазикорпорации, които са основно ангажирани с финансово посредничество, като поемат пасиви под форма, различна от пари, депозити и/или заместители, които са близки до депозити, от институционални единици, различни от парично-финансови институции, или застрахователни технически резерви. Тук се включват лизингови и факторингови компании, взаимните фондове, импортни/експортни предприятия и др.
		S.124 Финансови предприятия, ангажирани със спомагателни финансови дейности	Подсектор <i>Финансови предприятия, ангажирани със спомагателни финансови дейности</i> се състои от всички финансови корпорации и квазикорпорации, които основно извършват спомагателни финансови дейности, с други думи – които са тясно свързани с финансовото посредничество, но сами по себе си не са финансови посредници. Тук се отнасят борси, обменни бюра, консултанти, брокери и други.
		S.125 Застрахователни компании и пенсионни фондове	Подсектор <i>Застрахователни компании и пенсионни фондове</i> се състои от всички финансови корпорации и квазикорпорации, които са основно ангажирани с финансово посредничество и вследствие на това с обединяване на рисковете.

⁶ Квазикорпорации – нямат независим юридически статус и поддържат пълен набор от сметки. Независимо от това те могат да имат икономическо и финансово поведение, което се различава от това на техните собственици и е подобно на това на корпорациите. Следователно за тях се счита, че са независими при вземане на решение и се разглеждат като отделни институционални единици.

	Сектори в паричната статистика (BG)	Сектори в ESA'95	Дефиниции по ESA'95
Сектор, притежаващ пари	S.11001 Нефинансови държавни предприятия	S.11 Нефинансови предприятия	Сектор <i>Нефинансови предприятия</i> съдържа институционални единици, чиито трансакции по разпространение и финансови отношения са отделни от онези на техните собственици и които са пазарни производители, чиято основна дейност е производство на стоки и нефинансови услуги. Една институционална единица, предприятие, домакинство или държавна единица си осигурява контрол над предприятие чрез притежаването на повече от половината акции с право на глас (дялове), или по друг начин казано – контролира повече от половината притежатели на акции (дялове). В паричната статистика нефинансовите предприятия се представят и според вида собственост – държавни и частни.
	S.11002 Нефинансови частни предприятия		
	S.14 Домакинства	S.14 Домакинства	Сектор <i>Домакинства</i> включва личности или групи от личности като потребители и като предприемачи, произвеждащи пазарни стоки и нефинансови и финансови услуги (пазарни производители). Той включва също и личности или групи от личности като производители на стоки и нефинансови услуги, предназначени предимно за собствена крайна употреба. Тук се включват едноличните търговци и сдруженията без независим юридически статус, различни от тези, които са разглеждани като квазикорпорации и които са пазарни производители.
		S.15 Нетърговски организации, обслужващи домакинствата	Сектор <i>Нетърговски организации, обслужващи домакинствата</i> се състои от нетърговски институции, отделни юридически личности, които обслужват домакинствата. Техните основни ресурси освен тези, получени от случайни продажби, се получават от доброволни парични вноски или вноски в натура от домакинствата в качеството им на потребители от плащания, извършени от правителствения сектор ⁷ и от доходи от собственост. Тук се включват синдикати, политически партии, фондации, сдружения, църкви и религиозни общества, читалища, културни и спортни клубове. (За целите на месечния баланс на ЕЦБ секторът се представя заедно със сектор <i>Домакинства</i> .)

⁷ Нетърговските институции, които са контролирани и финансирани от правителствения сектор, се класифицират в него.

	Сектори в паричната статистика (BG)		Сектори в ESA'95		Дефиниции по ESA'95			
Парично-неутрален сектор	S.1311 Централно правителство	S.13 Правителствен сектор	S.1311 Централно правителство	S.13 Правителствен сектор	Подсектор <i>Централно правителство</i> включва всички административни единици на страната, чиято компетенция се разпростира обикновено върху цялата икономическа територия, с изключение на администриране на социалноосигурителните фондове. В подсектора са включени също така тези нетърговски институции, които са контролирани и основно финансирани от централното правителство и чиято компетенция се разпростира върху цялата икономическа територия.			
	p.a.		S.1312 Областно (щатско) правителство		Подсектор <i>Областно правителство</i> включва всички административни единици на страната и други централни агенции, чиято компетенция се разпростира върху областната територия.			
	S.1313 Местно правителство		S.1313 Местно правителство		Подсекторът <i>Местно правителство</i> включва тези видове обществена администрация, чиято компетенция се разпростира само върху локална част от икономическата територия, с изключение на местните агенции на социалноосигурителните фондове. В подсектора са включени тези нестопански институции, които са контролирани и основно финансирани от органи на местното правителство и чиято компетенция е ограничена до икономическите територии на местното правителство.			
Сектор, притежаващ пари	S.1314 Социално-осигурителни фондове	S.13 Правителствен сектор	S.1314 Социалноосигурителни фондове	S.13 Правителствен сектор	Подсектор <i>Социалноосигурителни фондове</i> включва всички централни, областни и местни институционални единици, чиято основна дейност е да обезпечават обществени облаги и които отговарят на всеки от следните два критерия: 1. по закон или нормативен акт някои групи от населението са задължени да участват в схемата или да заплащат вноски; 2. правителството е отговорно за управлението на институцията по отношение на уреждане или одобряване на вноските и облагите независимо от ролята му като надзорно тяло или работодател.			
	Нерезидентен сектор		S.2 Банки Правителства Други		S.2 Останал свят	S.21 EC	Сектор <i>Останал свят</i> се състои от всички нерезидентни единици ⁸ , ангажирани в операции с резидентни институционални единици или имат други икономически връзки с резидентни единици. Неговите сметки осигуряват един общ поглед на икономическите връзки, свързващи националната икономика с останалия свят. Секторът включва и такива институционални единици, които физически се намират на географската територия на страната. ЕЦБ разделя този сектор на банки и небанки, като последните се делят на <i>Правителствен сектор</i> и <i>Други</i> ⁹ .	
							S.211 Страни от ЕС	S.22 Трети страни и международни организации
S.212 Институции на ЕС								

⁸ Включени са също институциите на Европейския съюз и международните организации.

⁹ Международните и наднационалните институции се третираат като част от правителствения сектор – например МВФ, Световната банка, ООН, ОПЕК, ОИСР и др.

Специфични методологически бележки

Паричната статистика е представена в динамика с паричен отчет, две аналитични отчетности (на БНБ и на търговските банки), както и няколко допълнителни таблици, съдържащи по-детайлна информация. Принципът на организация на всички таблици е следният: данните са развити по сектор, показател, левове/валута, инструмент и матуритет, като показателите в актива са групирани по сектори и инструменти, а в пасива – по инструменти и степен на изискуемост.

Същевременно се компилират и публикуват секторни месечни отчетности на БНБ и ТБ, които са статични таблици, представящи съответни показатели в актива и пасива с цел идентифициране на секторната принадлежност на балансовите позиции.

Паричната статистика (в динамика и статика) е изградена на база месечните отчетности на БНБ и ТБ, като до декември 2001 г. в нея се включваше и информация за банките в процедура по несъстоятелност. Информация за последните вече се дава в приложение към паричния отчет, което има единствено информативни функции.

Таблицы 1.3.1. и 1.3.2.: Кратък и подробен паричен отчет

Структурата на паричния отчет може да се изрази със следното математическо тъждество:

нетни чуждестранни активи + нетни вътрешни активи = широки пари.

Нетните вътрешни активи включват: вътрешен кредит, капитал и резерви (с обратен знак) и други позиции (нето).

Видове показатели

Нетни чуждестранни активи – получават се като разлика между brutните чуждестранни активи и пасиви на банковия сектор. Brutните чуждестранни активи са представени по инструменти и включват международните валутни резерви на страната и други чуждестранни активи на БНБ и ТБ. Brutните чуждестранни пасиви отразяват задълженията на БНБ и ТБ към външния сектор. Подробно развитие на brutните чуждестранни активи и чуждестранни пасиви е извършено в таблица „Чуждестранни активи и пасиви“.

Вътрешен кредит – обединява кредита за консолидирания правителствен сектор и за неправителствения сектор.

Кредитът за консолидирания правителствен сектор обхваща нетните вземания от централното правителство и brutните вземания от местното правителство и социалноосигурителните фондове. Кредитът за неправителствения сектор включва brutните вземания от нефинансови държавни предприятия, частни предприятия, домакинства и небанкови финансови институции.

Капитал и резерви – включва акционерния капитал на банковата система; резервните фондове и финансовия резултат на банките.

Други позиции (нето) – обединяват всички компоненти от балансите на БНБ и ТБ, които не са обхванати в представените инструменти. Тук се включват междубанкови отношения (нето), други неклассифицирани активи¹⁰ и пасиви (нето) и отношения между БНБ и ТБ (нето). Салдото по позиция „Отношения между БНБ и ТБ (нето)“ отразява флоута (*float*), възникнал в резултат на нетиране на позициите от актива – „Вземания от ТБ“ (аналитична отчетност на БНБ) и „Резерви“ (аналитична отчетност на ТБ) с позициите от пасива – „Резервни пари“, подпозиция „Депозити на ТБ“ (аналитична отчетност на БНБ) и „Задължения към БНБ“ (аналитична отчетност на ТБ). От получения резултат се изважда позиция „Резерви“, подпозиция „Каса“ (аналитична отчетност на ТБ).

¹⁰ Включват се и дълготрайните активи.

Широки пари (парично предлагане) – състоят се от пасиви с паричен характер на резидентния сектор, с изключение на тези на централното правителство¹¹ и банковия сектор. Инструментите в паричните агрегати са групирани по степен на ликвидност и са представени по валута и по сектори.

Използват се следните парични агрегати: М1, М2 и М3. Агрегат М1, известен като тесни пари, включва най-бързоликвидните инструменти, използвани за разплащане (пари извън банките и безсрочни депозити в левове). Квазипарите и паричният агрегат М1 съставят паричния агрегат М2. Квазипарите се състоят от срочни депозити, спестовни депозити в левове и депозити в чуждестранна валута. Най-нисколиквидните финансови инструменти са издадените дългови ценни книжа, получените кредити и блокираните депозити. Те са в левове и чуждестранна валута и заедно с паричния агрегат М2 формират най-широкия паричен агрегат М3, който е известен като парично предлагане (широки пари).

Основни инструменти, групирани в показатели

По-долу са дадени кратки методологически бележки (определения) за онези показатели в паричния отчет, които не са представени в отделна таблица.

В актива:

1. *Кредити* – вж. таблица 1.3.10.
2. *Ценни книжа, различни от акции* – тук се включват ценни книжа, различни от акции и други форми на собственост, даващи на притежателя им безусловно право на фиксиран или договорно определяем доход под формата на купонни плащания и/или определена фиксирана сума на посочена дата или дати, стартиращи от емисията до деня, определен като дата на падеж/откупуване. Тези книжа не гарантират права на собственост и дял в капитала на фирмата емитент. Включват се и инструменти със същите характеристики, но съдържащи опции за конвертиране в акции или други форми на собственост. Показателят *ценни книжа, различни от акции*, обхваща различни видове облигации и други дългови книжа с характер на облигации независимо от намеренията за придобиването им и периода на държане. Намеренията за придобиване могат да бъдат държане на книгата до падеж, книжа, държани с цел търгуване, книжа, обявени за продажба. Тук са включени и притежаваните пазарно-търгуеми инструменти, които имат висока степен на ликвидност, т. е. тук попадат притежаваните от търговските банки инструменти на паричния пазар на неправителствения сектор с оригинален срок на падеж до една година, които са свободно прехвърляеми и могат да бъдат търгувани. Показателят обхваща сконтирани и приети от ТБ полици и други търговски книжа, използвани от банките като форма на краткосрочно инвестиране. В сектор „Нефинансови държавни предприятия“ са включени и притежаваните от ТБ компенсаторни инструменти¹².
3. *Акции и други форми на собственост* – притежаваните ценни книжа, които дават права на собственост и дял в капитала на предприятие. Тези ценни книжа дават право на част от печалбата на предприятието, а също така и право на ликвидационен дял в случай на ликвидация.

¹¹ С изключение на набирателните сметки на централното правителство, които са в М3.

¹² Компенсаторните инструменти включват компенсаторни записи и жилищно-компенсаторни записи, емитирани по Закона за обезщетяване на собственици на одържавени имоти и поименни компенсационни бонове, емитирани по Закона за собствеността и ползването на земеделски земи. Тези инструменти са издадени от държавата и са свободно прехвърляеми. По смисъла на Закона за публичното предлагане на ценни книжа те са приравнени към ценни книжа.

В пасива:

1. *Пари извън банките* са парите в обращение, намалени с касите на ТБ.
2. *Депозитите* се състоят от парични средства на правителствения сектор, предприятия и домакинства в БНБ и търговските банки. Те са задължение (пасив) на финансовата институция.
 - ✓ *Безсрочните депозити* съдържат всички депозити, които могат незабавно да се конвертират в пари в брой или да се преведат чрез банково нареждане или чек без значими ограничения или санкции.
 - ✓ *Срочните депозити* не са незабавно на разположение, тъй като имат фиксиран срок или период на предварително уведомяване преди тегленето им. Тези депозити не могат да се използват за извършване на плащания и не са конвертируеми в пари в брой без какъвто и да е вид значимо ограничение или глоба.
 - ✓ *Спестовните депозити* служат за съхранение на пари на домакинства срещу издаване на лична спестовна книжка или аналогичен документ. Такива депозити са жилищните влогове, детските влогове и други.
 - ✓ *Блокираните депозити* са тези, на които тегленето е ограничено посредством закони, търговски или други изисквания.

Издадените дългови ценни книжа включват емитираните от ТБ ценни книжа, различни от акции и други форми на собственост, които обикновено се търгуват на вторичния пазар и не гарантират на притежателя права на собственост върху банката емитент. Издадени нетъргуеми инструменти (първично пласирани не чрез борса или друг официален пазар), но впоследствие превърнали се в търгуеми, също се класифицират тук.

Получените *кредити* представляват заети парични средства срещу определена цена (лихва).

Таблицы 1.3.3. и 1.3.4.: Аналитични отчетности на БНБ и ТБ

Целта на таблиците е предоставяне на данните във формат, удобен за компилиране на паричния отчет. Данните за аналитичните отчетности се получават от БНБ и отделните банки и се класифицират в съответствие с принципите за резидентност, секторизация и инструментална принадлежност.

Видове показатели

Активът е развит по сектори, а те са представени по следните инструменти: каса; депозити; кредити; ценни книжа, различни от акции; акции и други форми на собственост; дълготрайни активи; други активи. В пасива отделно са представени показателите, участващи в паричното предлагане (M1, M2 и M3), всеки от тях допълнително развит по сектори. Секторите, участващи във формиране на източниците на паричното предлагане (чуждестранни пасиви, централно правителство и задължения към БНБ), се посочват отделно, по инструменти. Всички показатели на актива и пасива, имащи валутен компонент, са допълнително развити в левове и валута.

Таблица 1.3.5.: Парична база (резервни пари) и механизъм на паричното предлагане

Паричното предлагане се основава на мултиплицирането на паричната база (пари извън банките и банкови резерви) от търговските банки. За неговото определяне се използват паричните агрегати M1, M2 и M3.

Паричната база (резервните пари) се състои от парите извън банките и средствата на търговските банки (банковите резерви). Последните

включват депозитите на ТБ в БНБ и парите в касите им. Депозитите на търговските банки обхващат задължителните минимални резерви и свръхрезервите (безсрочни, срочни и блокирани депозити). Динамиката на резервите зависи от размера на задължителните резерви (които са фиксирана част от депозитите) и от свръхрезервите. Размерът на задължителните резерви се определя от УС на БНБ и е единственият инструмент на паричната политика на централната банка в условията на паричен съвет. При неговото въвеждане той е 11%, а от юли 2000 г. е намален на 8%. Равнището на свръхрезервите отразява ликвидното състояние на търговските банки и склонността им към по-голяма сигурност. Паричната база се компилира от отчета на БНБ в частта за депозитите на ТБ и от отчета на ТБ в частта каси на ТБ.

Механизъм на паричното предлагане

Паричното предлагане (М3) може да се представя като произведение на паричната база и променливата *паричен мултипликатор*.

Паричен мултипликатор – характеризира степента на мултипликационния ефект от дейността на ТБ. Измерва се чрез съотношенията на широки пари (М3) или на отделните агрегати (М1 и М2) към резервните пари. Паричният мултипликатор е функция на отношението на пари извън банките към депозитите¹³ и на банковите резерви към депозитите, известни като фактори за определяне на паричното предлагане. Съотношението между парите извън банките и депозитите зависи преди всичко от поведението на широката публика, а съотношението между банковите резерви и депозитите е резултат от поведението на търговските банки.

Източници на резервните пари

При стабилен паричен мултипликатор чрез въздействие върху източниците на резервните пари може да се повлияе на общото предлагане на пари.

Нетните чуждестранни активи на БНБ. Отражават увеличението/намалението на валутния резерв на страната в правопрпорционална зависимост. В условията на паричния съвет у нас изменението на валутните резерви, когато е за сметка на депозитите на правителството, не влияе пряко върху паричната база и автоматично се стерилизира.

Вземания от правителството (нето). Нетната позиция се получава в резултат от нетиране на активите на правителствения сектор (салдата по левови заеми, отпуснати преди юни 1997 г. по силата на тогава действащия закон за БНБ, и по валутните заеми съгласно чл. 45 на Закона за БНБ) с неговите пасиви (без набирателни сметки, които са компонент на паричното предлагане).

Вземания от търговските банки. В баланса се отчитат салда по разрешени преди юни 1997 г. кредити и непогасените лихви по тях¹⁴.

Други позиции (нето). Освен неклассифицирани към някоя от останалите позиции активи и пасиви включват още юбилейни и възпоменателни монети, немонетарно злато и други благородни метали и вземания от нефинансови държавни предприятия в актива и амортизации и провизии в пасива.

¹³ Включват се и издадени дългови ценни книжа и получени кредити.

¹⁴ Чл. 33 (1) БНБ не може да предоставя кредити на банки освен в случаите по ал. 2. (2) При възникване на ликвиден риск, засягащ стабилността на банковата система, БНБ може да предоставя кредити в левове на платежоспособна банка за срок, не по-дълъг от 3 месеца, ако те са напълно обезпечени със залог на злато, чуждестранна валута или други подобни бързо ликвидни активи.

Таблицы 1.3.6. и 1.3.7.: Чуждестранни активи и пасиви на БНБ и ТБ

Таблиците показват вземанията и задълженията на банковия сектор към нерезиденти, формиращи позициите чуждестранни активи и чуждестранни пасиви. Първата обхваща взаимоотношенията *БНБ – нерезидентен сектор*, а втората – *банки – нерезидентен сектор*. Информацията е класифицирана според сектора на нерезидентите, финансовите показатели и валутата.

Видове инструменти*Чуждестранни активи на БНБ*

Външните вземания на централната банка са обособени в две групи според тяхната ликвидност – международни резерви и други чуждестранни активи:

1. *Международен валутен резерв* – включва най-бързоликвидните чуждестранни активи. В режима на паричен съвет, въведен на 1 юли 1997 г., те се равняват на активите на обособеното в баланса на БНБ управление „Емисионно“ и са описани в чл. 28, ал. 3 на Закона за БНБ.

Подразделя се на два сектора – нерезидентни банки и правителства и включва следните показатели:

- ✓ каса – притежавани банкноти и монети в свободно конвертируема чуждестранна валута;
 - ✓ депозити – средства в свободно конвертируема валута, притежавани от БНБ по сметки в чуждестранни банки, развити по степен на ликвидност (безсрочни и срочни);
 - ✓ ценни книжа, различни от акции – притежаваните от БНБ дългови инструменти, емитирани от нерезидентни банки, финансови институции и правителства, чиито задължения са оценени с една от двете най-високи оценки на две международно признати агенции за кредитен рейтинг и които са платими в свободно конвертируема валута с изключение на дълговите инструменти, дадени или получени като обезпечение;
 - ✓ резервна позиция в МВФ – представлява безусловното право на страната за ползване на средства от МВФ. Този показател се създава от плащането на валутния компонент от квотата на България и е равен на разликата между квотата и наличностите на МВФ в национална валута¹⁵.
 - ✓ притежаваните от БНБ специални права на тираж¹⁶ (СПТ);
 - ✓ злато – състои се от кюлчета злато в стандартна форма (монетарно злато) и монетарно злато, депозирано при чуждестранни банки. На основание чл. 28, ал. 3, т. 6 от Закона за БНБ наличността от монетарно злато се оценява по 500 германски марки за тройунция или по пазарна стойност, ако е по-ниска.
 - ✓ други международни резерви – включени са вземания по начислени лихви и по просрочени лихви.
2. *Други чуждестранни активи* – това са по-слаболиквидни вземания от нерезиденти, които след въвеждането на паричния съвет са част от активите на управление „Банково“. Позицията също е разделена на два сектора – нерезидентни правителства и други нерезиденти и включва следните инструменти:

¹⁵ Резервната позиция може да бъде увеличена до размера на средствата в национална валута, използвани от МВФ при трансакции с други страни членки.

¹⁶ Специални права на тираж е резервен актив, създаден от МВФ, като допълнение към съществуващите резервни активи. Стойността им се определя от кошница от основни валути (евро, английска лира, щатски долар, японска йена).

- ✓ Ценни книжа, различни от акции – дългови ценни книжа, невключени в международния резерв;
- ✓ Акции и други форми на собственост – представляват капиталови инвестиции в международни финансови институции (напр. Банка за международни разплащания, Базел) и МВФ (внесената квота);
- ✓ Други – включват се вземанията по начислени лихви по инвестиции, невключени в международните резерви, и други неклассифицирани активи.

Чуждестранни пасиви на БНБ

Отразяват задълженията на централната банка към външния сектор, подразделени на три подсектора – нерезидентни банки, правителства и други нерезиденти. След въвеждането на паричния съвет чуждестранните пасиви се състоят само от задълженията на страната към МВФ и включват следните инструменти:

- ✓ кредити – получени заеми от общите фондове на МВФ, които са лихвоносни и се отпускат с определен падеж;
- ✓ други – в позицията са включени разчети с МВФ по сметка № 1, деноминирани в левове, и задълженията по лихви към МВФ.

Чуждестранни активи и пасиви на ТБ

Чуждестранните активи са класифицирани в три сектора – нерезидентни банки, нерезидентни правителства и други нерезиденти, а чуждестранните пасиви в два – нерезидентни банки и други нерезиденти. Представени са всички инструменти, наблюдавани и за резидентните сектори: каса; депозити; кредити; книжа на паричния пазар; ценни книжа, различни от акции (съответно за пасива – издадени дългови ценни книжа); други. Към сектор *Нерезидентни банки* се включват и взаимоотношенията централа/клонове в чужбина на търговските банки по съответните инструменти. В показателя *Други* се класифицират: 1) лихви и разчети с чуждестранни банки; 2) вътрешнобанкови отношения между резидентни банки с техните централи или клонове, като тези взаимоотношения не са консолидирани поради спазване на принципа за резидентността (вж. Общи методологически бележки, буква „в“, „Икономическа територия и резидентност“).

Таблицы 1.3.8. и 1.3.9.: Задължения към правителствения сектор

Таблиците отразяват депозити и други задължения на парично-финансовите институции към правителствения сектор. В рамките на правителствения сектор са включени следните подсектори – централно правителство, местно правителство и социалноосигурителни фондове (вж. приложение *Сравнителна секторна таблица*). Таблиците показват задълженията на БНБ и ТБ към правителствения сектор.

Видове задължения

Депозитите са формирани от средства по бюджетни, извънбюджетни и набирателни сметки на трите подсектора, както и от средства на държавните фондове. Депозитите на отделните подсектори са представени по ликвидност (безсрочни, срочни и блокирани) и валута.

Показателят *Други задължения* включва взаимоотношенията на БНБ и ТБ с правителствените единици по повод възникнали временни задължения и разчети.

Особености на отчитане

Централното правителство се счита за парично-неутрален (money-neutral) сектор и неговите депозити не са посочени в обхвата на паричните агрегати. Тук се прави едно изключение – депозитните задължения с

паричен характер¹⁷ участват в паричното предлагане. Средствата на сектори *Социалноосигурителни фондове* и *Местно правителство* се отнасят към *Сектор, притежаващ пари (money-holding)* и са включени в обхвата на паричните агрегати според степента им на ликвидност.

Таблица 1.3.10.: Кредити на неправителствения сектор

Таблицата дава информация за кредитите (остатъчната им стойност) по видове, валута и сектори. В паричния отчет и аналитичните отчетности те са част от *Вземанията от неправителствения сектор*. Дефиницията за кредити следва тази в международните стандарти. Кредитите са финансови активи, възникнали с цел осигуряване на парични средства, стоки или услуги на кредитополучателя. Условието по кредитите (фиксирано от кредитора или договорено) обикновено се оформят с непрехвърляем документ. Кредитът е безусловен дълг, който трябва да бъде изплатен на падежа му и да носи доход под формата на лихва. Кредитите, предоставени на *неправителствения сектор*, се формират само в търговските банки, тъй като след въвеждането на паричния съвет през 1997 г. БНБ не се явява кредитор на този сектор¹⁸.

Видове кредити

1. Според матуритета

- ✓ Краткосрочни кредити – това са кредити, чийто оригинален срок на падеж е една година или по-малко. Тук се отчитат краткосрочни кредити, овърдрафт и просрочените краткосрочни кредити.
- ✓ Дългосрочни кредити – кредити, чийто оригинален срок на падеж е повече от една година, включително и просрочените дългосрочни кредити.

2. Според качеството

- ✓ Редовни кредити – тук се отнасят договорените и редовно обслужваните от клиента кредити съгласно условията, заложили в договора за предоставянето им.
- ✓ Просрочени кредити – кредити, които са дължими, но които не са платени или изписани. Тук се включват кредити с просрочен срок на погасяване или изискуеми при нарушение на други договорни условия. Голяма част от просрочените кредити са *съдебните вземания по кредити*, които обхващат изискуемите по съдебен ред заеми, както и вече присъдените, но неизплатени в полза на банките съдебни искове. (Предмет на отчитане са само съдебните вземания по кредити, които са балансов актив.)

3. Според целта на използване

- ✓ Потребителски кредити – това са кредити, предоставени на домакинствата. Потребителският кредит се използва предимно за покупка на стоки и услуги, които се употребяват лично от домакинствата.
- ✓ Жилищни кредити – това са кредити, предоставени на домакинства срещу обезпечение (ипотека, гаранция и др.), за финансиране на жилищно строителство или покупка на жилище. Тук влизат и заемите за подобрения или ремонт на жилища.

¹⁷ Това са т. нар. набирателни сметки на сектор *Централно правителство*, които се използват за временно съхраняване при определени условия на парични средства, получени от други лица или събрани в полза на други лица – небюджетни предприятия. Такива например са: гаранции, събирани от митническата администрация, съдебната система и др.; временни депозити, получени от други лица за участие в търгове и конкурси и други подобни средства.

¹⁸ Чл. 56, т. 1 от Закона за БНБ гласи: „Освен в предвидените в този закон случаи БНБ не може: 1. да отпусне кредити или да купува ценни книжа или други прехвърляеми инструменти.“

4. Според начина на предоставяне

- ✓ Овърдрафт – това са кредити, отпуснати от банките в случаите, когато средствата по разплащателните сметки на клиентите не са достатъчни да покрият наредените плащания. Погасяването се извършва автоматично при постъпване на суми по разплащателните сметки. Включват се както овърдрафт с предварително договорени лихвени условия и размер, така и без уговорка.
- ✓ Кредити (вж. т. 1).

Таблица 1.3.11.: Притежавани дългови ценни книжа, издадени от централното правителство

В таблицата се посочат вземанията на търговските банки по притежавани от тях дългови книжа, издадени от централното правителство. Ценните книжа са класифицирани според валутата (национална и чуждестранна), вид и оригинален срок до падежа.

Видове инструменти

Инструментите, включени в показателя, са държавните ценни книжа (ДЦК). Те са посочени по видове и биват: краткосрочни, издадени въз основа на Наредба № 5 (съкровищни бонове); средносрочни и дългосрочни, издадени съгласно Наредба № 5, еврооблигации и брейдиоблигации¹⁹ и други – облигации по ЗУНК²⁰, ПМС²¹, ЗДЗВСТБ²².

Особености на отчитане

Първоначалната оценка на ценните книжа се извършва по цена на придобиване, а последващото им оценяване се извършва в зависимост от категорията, в която попадат съгласно Международните счетоводни стандарти (до края на 1998 г. отчитането им се извършваше по номинал).

Таблицы 1.3.12. и 1.3.13.: Меморандуми към аналитичните отчетности на БНБ и търговските банки

Меморандумите показват всички начислени лихви и просрочени лихви по вземания и задължения. Оповестени са и всички коригиращи балансови позиции, използвани в счетоводната практика (а именно амортизации и специфични провизии), които в паричния отчет са отнесени към позиция *Други пасиви*, доколкото за целите на статистиката данните за всички финансови активи и пасиви трябва да се събират и отчитат на брутна база (вж. *Общи методологически бележки*). За целите на паричната статистика начислените лихви са отнесени към съответните инструменти, за тези, влизаци в обхвата на паричното предлагане и в позиция *Други вземания/задължения (по сектори)* – за всички останали. Информацията за начислените лихви и формираните специфични провизии е представена по сектор на контрагента (вж. *Сравнителна секторна таблица*).

Данните в таблицата са от декември 2001 г., от който момент информацията е налична.

Описание на позициите

Начислените лихви представляват дължимите, но с ненастъпил падеж на плащането вземания или задължения по лихвени вноски, които се за-

¹⁹ Брейдиоблигации, издадени от МФ в щатски долари с цел редукция на външния дълг посредством замяна на вземанията на банките кредитори срещу набор от различни по тип вземания. Има три вида брейдиоблигации: 1) облигации с първоначално намалени лихви – FLIRBs с падеж 2012 г., които са конвертируеми, съдържат опция за обратно изкупуване; 2) облигации с отстъпка – DISCs с падеж 2024 г., и 3) облигации за неплатени лихви – IABs с падеж 2011 г.

²⁰ ЗУНК облигации, емитирани от МФ целево към банките, притежаващи в актива си необслужвани кредити на държавни предприятия към банките. Издадени са емисии в левове и щатски долари, като емисиите са с плаващи купонни плащания.

²¹ Издадени емисии със специално предназначение и функции въз основа на постановления на МС.

²² Гаранционни ДЦК, издадени на основание Закона за държавна защита на влогове и сметки в ТБ, за които БНБ е поискала откриване на производство по несъстоятелност. МФ емитира книгата с цел поемане дълга на затворени банки към вложителите им. Емисиите са деноминирани в левове и в щатски долари.

писват съгласно принципа за текущо начисляване²³.

Просрочени лихви са тези начислени лихви, за които не е извършено плащане при настъпване на падежа на вземането/задължението по лихвените вноски. Предмет на отчитане са само балансово водените позиции. Банките прекратяват балансовото начисляване на лихви по вземания, по които са натрупани просрочени плащания по главницата или по лихвите със забава над 90 дни²⁴.

Специфичните провизии съгласно действащата нормативна уредба в страната са елемент на счетоводните разходи и коректив на отчетната стойност на балансовите активи²⁵. За целите на статистиката провизируемите активи са показани на брутна база, а формираните специфични провизии са включени в позиция *Други пасиви* на аналитичната отчетност. Банките формират специфични провизии и по условните задължения, отчетени като задбалансови позиции (те не са секторно разделени, доколкото задбалансовите позиции не са предмет на отчитане от статистиката).

Амортизацията са вид коректив на амортизируеми дълготрайни материални и нематериални активи. В публикуваната информация дълготрайните активи са включени на брутна база, а начислената амортизация е отнесена в позиция *Други пасиви*.

Таблицы 1.4.1. – 1.4.4.: Секторна месечна отчетност на БНБ и ТБ

Секторните месечни отчетности на БНБ и ТБ представят съответни показатели в актива и пасива по начин, позволяващ идентифициране на секторната принадлежност на балансовите позиции. Таблиците са статични и съдържат информация по салда към края на всеки календарен месец. Представянето на данните е съобразено с основните принципи за секторна класификация и агрегиране на инструментите в показатели:

1. Секторна класификация. Следвани са основните принципи, заложи в ESA'95. Всички секторно неклассифицирани позиции, както и собствените вземания и задължения на банките, са обособени в колона неклассифицирани. Амортизацията и провизиите, отчетени в неклассифицирани позиции, са представени по сектори в таблици 1.3.12. и 1.3.13. – Меморандуми към аналитичните отчетности на БНБ и ТБ.
2. Финансови показатели. Обхватът и съдържанието на показателите са описани към съответните таблици и като позиции са идентични с позициите на паричния отчет и аналитичните отчетности. За целите на паричната статистика начислените и просрочени лихви по инструменти, невлизаци в обхвата на паричното предлагане, са отнесени към позиция *Други активи/пасиви (по сектори)*. За инструментите, включени в паричното предлагане, начислените и просрочени лихви са отнесени към съответния инструмент. Информацията за лихвите по вземания и задължения е в таблици 1.3.12. и 1.3.13. – Меморандуми към аналитичните отчетности на БНБ и ТБ.

Особености на секторната месечна отчетност на БНБ

За целите на таблицата чуждестранните вземания на БНБ са обособени по сектори, като са обединени активите, включени в международния валутен резерв, с другите чуждестранни активи на централната банка. Касата във валута, СПТ и монетарното злато са представени в колона неклассифицирани. Чуждестранните активи, групирани според ликвидността им в международен резерв или в други чуждестранни активи, са

²³ Съгласно чл. 4, ал. 1 от Закона за счетоводството.

²⁴ Съгласно чл. 15, ал. 1 от Наредба № 9 на БНБ.

²⁵ Съгласно Наредба № 9 на БНБ за оценка на рисковите експозиции на банките и за формиране на провизии за покриване на риска от загуби, 1997 г.

посочени в таблица 1.3.6. Чуждестранни активи и пасиви на БНБ. Разчетите на централната банка с международни институции са част от неклассифицирани други активи/ неклассифицирани други пасиви на таблицата и не са компонент на собствените ѝ чуждестранни активи/пасиви.

Таблицы 1.5.1., 1.5.2. и 1.5.3.: Секторна месечна отчетност и аналитична отчетност на банките в несъстоятелност

Към месечния паричен отчет се създава приложение *Секторна месечна отчетност* с данни за банките в несъстоятелност, което има информативни функции, без да е част от официалната парична статистика.

Секторната месечна отчетност отразява текущото състояние на групата банки в несъстоятелност (10 на брой към декември 2001 г.). Структурата и принципите на изграждане съответстват на секторната месечна отчетност на работещите банки. Показателите са без разпределение по матуритет и ликвидност, което се предопределя от спецификата на тези банки.

Представя се и аналитичната отчетност на банките в несъстоятелност (таблица 1.5.3.) по новата структура. Данните от таблицата служат като „мостове“ към старите отчети, включващи тези банки.

Особености

През 1996 г. бяха открити процедури по несъстоятелност на първата група банки. Тогава действащата нормативна уредба регламентираше защитата на част от влоговете, като дългът на банките към вложителите им се поема от Министерството на финансите. По този начин се извърши преобразуване на дълга от вземане на вложителите от банките във вземане на държавата. Срещу този дълг държавата емитира гаранционни ДЦК в левове и щатски долари в полза на банките, поели обслужването му. Задълженията на банките към правителството са отразени като пасиви на правителствения сектор.

През 1998 г. със създаването на Фонда за гарантиране на влоговете в банките се промени нормативната уредба, според която фондът поема задълженията и встъпва в правата на вложителите към банката до размера на гарантираните суми.

Лихвена статистика

Основният лихвен процент е действащият в края на месеца, определен от постигнатата на първичния аукцион средна годишна доходност по тримесечни държавни ценни книжа.

Лихвената статистика съдържа обобщени данни за лихвените нива на банките, с изключение на тези в ликвидация. Лихвите са осреднени за седмиците през месеца.

Краткосрочните лихви обхващат матуритетите от 1 ден до 12 месеца, а дългосрочните лихви – матуритетите над 12 месеца.

Лихвените проценти по кредитите и депозитите са среднопретеглени за три сектора – държавни фирми, частни предприятия и население.

Лихвените проценти *по кредитите* отразяват лихвите през съответния месец по новодоговорените левови и валутни кредити.

Годишната капитализация за ОЛП е на тримесечна база, за кредитите – на едномесечна, а за депозитите – по матуритет.

Доходността на ДЦК е среднопретеглена от всички емисии през календарния месец в ефективен размер.

Реалните лихвени нива по левовите кредити и депозити се определят от средните за месеца лихвени проценти, дефлирани с отчетената за същия период инфлация.

2

Външен сектор

Информацията за външния сектор обхваща четири основни категории:

- а) платежен баланс;
- б) търговия със стоки;
- в) дългови индикатори;
- г) валутни курсове.

Българската народна банка съставя и отчита платежния баланс на страната на основание чл. 42 от Закона за Българската народна банка (обн., ДВ, бр. 46 от 10 юни 1997 г.). Информацията за нуждите на статистиката на платежния баланс се събира на основание чл. 42 от Закона за БНБ и чл. 8, ал. 2 на Валутния закон (обн., ДВ, бр. 83 от 21 септември 1999 г.) и се обработва от отдел „Платежен баланс и външен дълг“ към дирекция „Статистика“ на БНБ при запазване на нейната пълна конфиденциалност. Понастоящем Българската народна банка изготвя и публикува както аналитичното, така и стандартното представяне на платежния баланс в съответствие с петото издание на „Ръководство по платежен баланс“ (МВФ, 1993) и „Наръчник по платежен баланс“ (МВФ, 1996).

Методологията за отчитане на платежния баланс е концептуално свързана с тази на *Системата от национални сметки (СНС)*. Статиите на платежния баланс кореспондират в голяма степен със съответните елементи на сметка *Останал свят* от СНС.

Съществува тясна взаимовръзка и между *Международната инвестиционна позиция* и платежния баланс. Финансовата сметка на платежния баланс представя трансакциите на една икономика, свързани с външните ѝ финансови активи и пасиви, които се отразяват върху размера на притежаваните външни финансови активи и пасиви, отчитани в международната инвестиционна позиция.

Платежен баланс

I. Счетоводни принципи и стандарти

Основното правило при съставянето на платежния баланс на България е прилагането на *двойното счетоводно записване*. Като **кредит, с положителен знак**, се записват: износ на стоки и услуги, получен и начислен доход, компенсиращи записи за безвъзмездно получени реални и финансови ресурси (трансфери), увеличение на финансовите пасиви и намаляване на финансовите активи. Като **дебит, с отрицателен знак**, се записват: внос на стоки и услуги, платен и начислен доход, компенсиращи записи за безвъзмездно предоставени реални и финансови ресурси, увеличение на финансовите активи и намаляване на финансовите пасиви.

Времето на записване на операциите в платежния баланс е моментът на смяна на собствеността.

Оценяването на трансакциите се извършва на базата на пазарните цени. Ако пазарните цени на трансакциите не са известни, като приближение за тях се използват средни пазарни цени.

Промените в стойността на притежаваните активи или пасиви към чужбина, които се дължат на валутнокурсони и преоценъчни разлики, не се отразяват в платежния баланс.

Платежният баланс на България се отчита в щатски долари. Преизчисляването в щатски долари се извършва по валутния курс към момента на трансакцията. Ако той не е известен или е неприложим по други практически причини, се използва среден валутен курс за отчетния период. С публикацията на платежния баланс за март 2001 г. Българската народна банка започна публикуването на платежния баланс и в български левове, а от 2002 г. – и в евро.

II. Компоненти на платежния баланс

Компонентите на платежния баланс се съставят основно посредством Системата за отчитане на международните трансакции (СОМТ), която включва: 1) отчети на търговските банки и 2) отчети на предприятията, които имат банкови сметки в чужбина (относно международните операции на резидентите). Тези отчети обхващат всички компоненти на таблицата на платежния баланс. Освен това информацията по определени компоненти на платежния баланс, събирана чрез СОМТ, се замества с данни от други източници: 1) проучване сред предприятията с преки чуждестранни инвестиции, 2) отчети от други институции, 3) отчети на предприятия, получили финансови кредити от чужбина и 4) отчети на предприятия по други задължения (различни от финансови кредити) към чужбина.

В аналитичното представяне компонентите на платежния баланс са класифицирани в следните основни категории:

A. Текуща сметка

Текущата сметка обхваща получаването и предоставянето на *стоки и услуги, доход и текущи трансфери* между страната и останалия свят. Потоците, записани в кредитната страна, представляват онази част от брутния вътрешен продукт, която е предоставена на останалия свят (износ на стоки и услуги), както и размяната на фактори на производството, изразена чрез получен (или който следва да бъде получен) доход – компенсации на наетите, и инвестиционен доход (лихви, дивиденди и др.). Включват се също и компенсиращи записи за безвъзмездно получени реални и финансови ресурси (трансфери).

Потоците в дебитната страна представляват брутния продукт, създаден в останалата част от света и придобит от националната икономика (внос на стоки и услуги), както и придобиването на фактори на производството, изразени чрез платен (или който следва да се плати) доход. Включват се и компенсиращи записи за безвъзмездно предоставени реални и финансови ресурси.

- Статията *Стоки* в текущата сметка на платежния баланс обхваща преносими стоки, за които е налице смяна на собствеността между резиденти и нерезиденти. Данните за вноса и износа FOB (Free on board) са базирани на митнически декларации, като кодовете, използвани в тях, са по „Хармонизираната система за описание и кодиране на стоките“ на Световната митническа организация, въведена през 1988 г. и допълнена през 1992 г. В съответствие със съвместна методология на БНБ и НСИ от 1999 г. вноса и износа се отчитат по системата на Специална търговия, като моментът на регистрация на трансакциите е моментът на оформяне на митническите декларации.

- Българската народна банка преизчисли и публикува данни за вноса и износа по тази методика и за периода 1995 – 1998 г.

Източници: Източници на данните са агенция „Митници“ и „Информационно обслужване“ АД (дирекция ИИЦ). Българската народна банка и НСИ получават данните за вноса и износа, добавят друга информация и допълнително ги обработват.

Съгласно съвместната методология, преди да публикуват данни за вноса и износа, БНБ и НСИ взаимно ги съгласуват. Данните се публикуват осем седмици след изтичане на отчетния период. Поради съществуващата система за обработка на митническите данни, извън БНБ и НСИ, предварителните данни за външната търговия подлежат на чести ревизии.

- Статията *Услуги* обхваща *транспортни, туристически и други услуги*.
- Българската народна банка извлича данните за *товарния транспорт* от данните за външната търговия на базата на оценки и за пътническият транспорт от данните за туризма. Банката понастоящем работи по проект за нова методология за оценка на приходите от и разходите за транспортни услуги.

- *Туризмът* обхваща стоки и услуги, включително тези, свързани със здравни и образователни услуги, предоставени на туристи, пътуващи служебно или лично. Данните за туризма се базират на данни от Министерството на вътрешните работи относно броя на туристите, пресекли границата, както и на оценки на разходите, извършени от един турист. През 1999 г. Българската народна банка заедно с Министерството на икономиката (тогава Министерство на търговията и туризма) разработиха нова методология за оценяване на приходите и разходите от туристически услуги – „*Методология за оценка на приходите и разходите от пътувания и туризъм в платежния баланс на България*“ (Българска народна банка, Министерство на търговията и туризма, 18 ноември 1999 г.). Поради това данните по статия „Туризмът“ за периода 1995 – 1999 г. бяха ревизирани.

- Статията *Други услуги* обхваща постъпленията и плащанията по всички останали категории услуги, различни от тези, свързани с транспорт или туризъм (съобщителни, строително-монтажни, финансови, застрахователни, лизингови, услуги в областта на науката, културата и спорта и др.).

Източници на информация по тази статия са отчетите на търговските банки и на фирмите, притежаващи сметки в чужбина.

- Статията *Доход* включва две категории: 1) *компенсации на наетите* и 2) *инвестиционен доход*. *Компенсациите на наетите* обхващат надници, заплати и други помощи, плащани на нерезиденти, работещи в страната, или получени от резидентите, работещи в чужбина. *Инвестиционният доход* покрива постъпления и плащания на доход, свързан с външни финансови активи и пасиви. Включват се и постъпления и плащания по преки инвестиции, портфейлни инвестиции, други инвестиции и постъпления по резервни активи.

Главните източници на информация по статия *Доход* са отчетите на търговските банки и предприятията, Министерството на финансите и Българската народна банка.

- *Трансфери* са всички реални ресурси и финансови средства, предоставени безвъзмездно от една икономика на друга. *Текущите трансфери* засягат пряко нивото на разполагаемия доход на една икономика и потреблението на стоки и услуги. В този смисъл текущите трансфери намаляват дохода и потребителските възможности на страната донор и увеличават дохода и потребителските възможности на страната получател. В *Текущи трансфери* се включват още дарения, помощи, наследство, печалби от лотарии, пенсии, данъци, вноски за социални осигуровки и др.

Източници на информация: Българската народна банка получава данни за текущите трансфери от Българския червен кръст, Агенцията за чуждестранна помощ и от месечните отчети на търговските банки.

Б. Капиталова сметка

Капиталовата сметка включва две категории: 1) *капиталови трансфери* и 2) *придобиване или предоставяне на нематериални и нефинансови активи*. Когато са в натура, капиталовите трансфери включват: 1) прехвърляне на собственост върху основни средства или 2) безвъзмездно опрощаване на пасив от страна на кредитора. Когато е налице плащане, един трансфер е *капиталов*, в случай че е свързан със или зависим от придобиване или предоставяне на основни средства (например инвестиционни субсидии).

В. Финансова сметка

Финансовата сметка обхваща всички трансакции (реално извършени и начислени) във външните финансови активи и пасиви на една икономика. Външните активи и пасиви са класифицирани основно според типа на инвестицията. *Финансовата сметка* включва: 1) *преки инвестиции*, 2) *портфейлни инвестиции* и 3) *други инвестиции*.

- *Пряката инвестиция* е категория в международните инвестиции, при която резидент на една икономика – пряк инвеститор, притежава дълготраен интерес (поне 10% от дяловия капитал или правото на глас) в предприятие, намиращо се в друга икономика – предприятие на пряката инвестиция. Пряката инвестиция включва както първоначалната трансакция, чрез която се установява отношението между прекия инвеститор и предприятието на пряката инвестиция, така и всички последващи трансакции между тях. Трансакциите могат да касаят промяна в участието на прекия инвеститор в капитала на инвестиционното предприятие, промяна във вътрешнофирмената задлъжнялост, както и дела на прекия инвеститор в неразпределената печалба/загуба на предприятието за отчетния период. Преките инвестиции в чужбина се считат като актив, преките инвестиции в страната – като пасив.

Източници: Българската народна банка получава месечни данни за преките инвестиции в страната от Агенцията по приватизация, отрасловите министерства, Централния депозитар и от отчетите на търговските банки; тримесечни данни – от Дирекция за застрахователен надзор към Министерството на финансите, от отчетите за операциите по вътрешнофирмения дълг и от статистическото проучване на НСИ сред предприятия от нефинансовия сектор; годишни данни – от годишния финансово-счетоводен отчет на търговските банки. За преките инвестиции в чужбина Българската народна банка получава месечни данни от отчетите на търговските банки и годишни – от проучването на БНБ сред предприятията в страната с преки чуждестранни инвестиции. Поради различната периодичност на получаване на данни от отделните източници данните по преките чуждестранни инвестиции подлежат на ревизии.

Българската народна банка и Агенцията за чуждестранни инвестиции обменят данни за преките инвестиции в страната.

- *Портфейлните инвестиции* са вложения в акции, когато техният размер не надвишава 10% от дяловия/акционерен капитал на дружеството, вложения в облигации, бонове, инструменти на паричния пазар или други търгуеми ценни книжа и във финансови деривативи.

Главните източници на информация за пасива на портфейлните инвестиции са данните, получени от Министерството на финансите, Българската народна банка, търговските банки, предприятията, притежаващи сметки в чужбина, и Централния депозитар.

Данни относно активите на страната под формата на портфейлни инвестиции се предоставят от предприятията, притежаващи сметки в чужбина, търговските банки, БНБ и Министерството на финансите.

- *Други инвестиции* включва търговски кредити, заеми, валутни депозити и други активи и пасиви.

В платежния баланс под търговски кредит се разбират вземания между партньори по търговска сделка, които не са секюритизирани с търгуеми ценни книжа.

Информацията относно трансакциите, свързани с търговските кредити до 1999 г. включително, се получаваше от месечните отчети на фирмите със сметки в чужбина, както и от полугодишното проучване на БНБ сред предприятия в страната с преки чуждестранни инвестиции (с него се събира информация за всички сделки с нерезиденти, а не само за тези с директния инвеститор).

Понастоящем след влизането в сила от 1 януари 2000 г. на Валутния закон основен източник на информация за търговските кредити са тримесечните отчети на местните лица за техните задължения към чуждестранни лица.

Статия *Заеми* включва получени и изплатени главници по дългосрочни и краткосрочни заеми между резидент и нерезидент, чиито заеми не са секюритизирани с търгуеми ценни книжа. От статия *Заеми, пасиви* се изключват трансакциите, свързани с получаване или погасяване на главници по кредити, отпуснати от МВФ, както и получаването на главници по заеми, отпуснати в подкрепа на платежния баланс. Последните се записват в съответните статии на *група Д. Резерви и друго финансиране*.

Данните за заемите, получени от резиденти, се събират на базата на информация, предоставяна от Министерството на финансите, БНБ, от търговските банки и пряко от предприятията, получили кредити от чужбина. Тъй като предприятията се отчитат тримесечно пред БНБ месечните данни по статията *Заеми, Други сектори* (пасив) се ревизират всяко тримесечие.

Статията *Валута и депозити* представя в актива си измененията във валутните депозити на резиденти в чужбина, а в пасива си – измененията в задълженията на търговските банки, опериращи на територията на България, към нерезиденти в местна и чуждестранна валута. Съгласно основните принципи, залегнали в „*Ръководство по платежен баланс*“ (МВФ, 1993 г.) при отчитане на промените във валутните депозити, Българската народна банка елиминира промените в тях, дължащи се на валутнокурсони разлики.

Статията *Други валутни депозити* (подстатия на *Други инвестиции – активи*) е особеност на българското представяне на платежния баланс, изготвяно и публикувано от Българската народна банка. Тя показва промените във валутните депозити на населението и частните предприятия в местни търговски банки. С положителен знак се означава увеличение на депозитите на населението и частните предприятия, а с отрицателен – тяхното намаление. Измененията в тази статия не отразяват влиянието на валутнокурсоните разлики.

Статиите *Други активи* и *Други пасиви* включват осъществените трансакции по разни разчети, непокрити в останалите категории и натрупаните просрочия на дълг.

Г. Грешки и пропуски

Грешки и пропуски (нето) е компенсаторна статия. Тя съществува в представянето на платежния баланс, защото системата за набиране на данни, която Българската народна банка използва, не е затворена, а представлява комбинация от различни източници на информация. За разлика от други статистически отчети, като например паричната статистика, набирането на информацията, необходима за съставяне на платежния баланс, не може да се ограничи само до използването на счетоводните отчети на търговските банки като единствен източник на данни.

Колебанията в *Грешки и пропуски*, както в знака, така и в размера, се дължат главно на: 1) ревизии на данните за вноса и износа 2) усъвършенстване на методологията за съставяне на отделните статии на платежния баланс и 3) съществуването на обективни ограничения при събиране на информацията по отделни статии на баланса.

Д. Резерви и друго финансиране

Резервните активи включват тези външни активи, които са на разположение и са контролирани от централната банка (правителството) и се използват за пряко финансиране на дефицити на платежния баланс. Резервните активи включват монетарното злато, специалните права на тираж, резервната позиция при МВФ, валутните активи (включващи валутни депозити и ценни книжа) и други вземания. Записванията в тази категория се отнасят до трансакциите по активите на управление „Емисионно“ на БНБ. Данните за промените в резервните активи се публикуват в платежния баланс, изключвайки ценови промени, като например валутнокурсни разлики.

Тази група в аналитичното представяне на платежния баланс включва също и *Ползвани кредити от МВФ* и статията *Извънредно финансиране*. Извънредното финансиране обхваща кредитите, получени в подкрепа на платежния баланс, както и отсрочени/реструктурирани плащания и плащания на просрочия, произтичащи от проблеми с платежния баланс. В съответствие с методологията за отчитане на операциите по *извънредното финансиране* („Ръководство по платежен баланс“, МВФ, 1993 г., т. 454) платените главници по кредитите, получени в подкрепа на платежния баланс, се отразяват във финансовата сметка в позицията *Други инвестиции – пасиви (Заеми, Държавно управление)*.

III. Съставяне на платежния баланс в левове

Текуща сметка

За изчисляване на данните за външната търговия в левове се използва статистическата стойност на вноса и износа в левове от митническите декларации по датата на оформянето им. Темповете на изменение на износа и вноса спрямо същия период на предходната година отразяват изменението на физическите обеми, на цените на стоките и на валутните курсове.

Оценките за туризма, както и данните за получения и платения доход и други услуги в левове се получават от данните в щатски долари по средномесечен курс на лева към щатския долар. По отношение на данните за текущите трансфери информацията, получавана в левове, се включва пряко в баланса, а данните, получавани в щатски долари, се преизчисляват в левове по средномесечен курс на лева към щатския долар.

Капиталова и финансова сметка

Данните за *капиталовите трансфери* в левове се получават от данните в щатски долари при използване на средномесечен курс на лева към щатския долар. *Преките инвестиции в чужбина* се преоценяват в левове по средномесечен курс на лева към щатския долар. По отношение на *Преките инвестиции в България* за изчисляване на данните в левове се използва курс на лева към съответната валута по датата на осъществяването на сделката в случаите, когато тази дата е известна, или средномесечен курс, когато датата на сделката не е известна.

Данните по *Портфейлни инвестиции* и *Други инвестиции* се получават от данните в щатски долари по средномесечен курс на лева към щатския долар. С цел елиминиране на валутнокурсните разлики при подстигите *Портфейлни инвестиции на банковия сектор в дългосрочни ценни книжа, Валутни депозити на банките в чужбина, Депозити на домакинс-*

тва в местни търговски банки и Депозити на нерезиденти данните в левове се получават, като измененията на съответните позиции в оригинални валути се преизчисляват в левове по средномесечен курс на лева към съответната валута. По този начин се получават и данните в левове за валутните резерви на БНБ.

IV. Периодичност, честота и своевременност на публикациите по платежния баланс

Българската народна банка съставя и публикува месечно платежния баланс. Съгласно своя календар БНБ извършва публикациите в рамките на осем седмици след изтичането на отчетния период.

V. Политика на ревизии на данните

Ревизиите на публикуваните оценки на платежния баланс са типични за много системи за набиране на данни, прилагани в други страни, и са насочени към публикуване на възможно най-точни оценки. Политиката на Българската народна банка за ревизии на данните се базира на следните принципи:

1) По отношение на ежемесечните данни всяка месечна публикация може да включва ревизии на данните за последните три месеца, а всяка тримесечна публикация може да съдържа ревизии на месечните данни за цялата текуща година.

2) Когато се правят текущи промени в резултат на събрана допълнителна информация, както и в резултат от елиминирането на грешки, Българската народна банка своевременно информира потребителите посредством месечните прессъобщения и чрез бележките към таблицата на платежния баланс.

3) Когато се правят значителни ревизии в резултат на промени в методологията за отчитане на определени компоненти на платежния баланс или по други причини, с цел да улесни своите потребители, Българската народна банка ги информира предварително за предстоящите промени.

VI. Разпространение на информацията

Българската народна банка разпространява месечните данни за платежния баланс чрез Пресцентъра, а в рамките на 24 часа след прессъобщението – на страницата на Българската народна банка в Интернет – <http://www.bnb.bg>.

Данните се публикуват и в „Информационен бюлетин“ на БНБ и се включват в официалните полугодишни и годишни отчети на банката.

VII. Контакти

Въпроси по методологията, прилагана от Българската народна банка, или относно публикуваните данни по платежния баланс можете да изпращате на г-н Емил Димитров, началник на отдел „Платежен баланс и външен дълг“, по електронна поща на адрес Dimitrov.E@bnbank.org, на г-жа Лиляна Ел Хаддад, експерт (Bancheva.L@bnbank.org), или по пощата на следния адрес:

Българска народна банка
Отдел „Платежен баланс и външен дълг“
Пл. „Княз Александър Батенберг“ № 1
1000 София, България

Внос и износ

Българската народна банка представя месечни данни за вноса и износа на страната. Данните са базирани на митническите декларации, като кодовете, използвани в тях, са по „Хармонизираната система за описание и кодиране на стоките“, на Световната митническа организация, въведена през 1988 г. и допълнена през 1992 г.

Износът на страната се отчита по цени FOB, а вносът – по цени CIF, като за нуждите на платежния баланс общият внос се приизчислява по цени FOB.

В съответствие със съвместна методология на БНБ и НСИ от 1999 г. вносът и износът се отчитат по системата на Специална търговия, като моментът на регистрация на трансакциите е моментът на оформянето на митническите декларации. Българската народна банка преизчисли и публикува данни за вноса и износа по тази методика и за периода 1995 – 1998 г.

За целите на икономическия анализ БНБ публикува таблиците *Начин на използване*. Основата за тяхното конструиране са четиризначните кодове по „Хармонизираната система за описание и кодиране на стоките“, групирани от гледна точка на предназначението и крайното използване на съответната стока. Основните принципи при разпределянето на стоките в съответните групи са: от една страна, целта на тяхното използване и, от друга – степента на преработката им. В таблиците *Основни търговски партньори и региони* са включени само по-важните страни и региони за износа (вноса) на страната. Критериите за описание на страните партньори са, както следва: внос – по страна на произход на стоките; износ – по страна на получател на стоката, т. е. последната известна страна, където стоката трябва да бъде доставена.

Във всички публикувани таблици износът е отчетен по цени FOB, а вносът по цени CIF.

На web страницата са представени тримесечни и годишни статистически редове за вноса и износа по *начин на използване* и по *основни търговски партньори и региони* за периода 1995 – 2000 г. Отделно са публикувани и тримесечни таблици *по стокови групи (начин на използване) и по региони* и *структура на вноса и износа в оригинални валути* за същия период. Месечно се публикуват и данни за вноса и износа за отчетния период, както и анализ на външната търговия за този период.

Източници на данните са агенция „Митници“ и „Информационно обслужване“ АД (дирекция ИИЦ). Българската народна банка и НСИ получават данните за вноса и износа, добавят друга информация и допълнително ги обработват.

Съгласно съвместната методология, преди да публикуват данни за вноса и износа, БНБ и НСИ взаимно ги съгласуват. Данните се публикуват осем седмици след изтичане на отчетния период.

По принцип БНБ прави месечни ревизии на данните си за последните три месеца, а тримесечно ревизира данните за всички месеци на отчетната година. В случай че получава непълни и/или некачествени данни, БНБ може да извършва и по-чести ревизии на данните за месеците на отчетната година.

Българската народна банка разпространява данните за вноса и износа чрез Пресцентъра, а в рамките на 24 часа след това данните се публикуват на страницата на Българската народна банка в Интернет – <http://www.bnb.bg>.

Данните се публикуват и в „Информационен бюлетин“ на Българската народна банка и се включват в официалните полугодишни и годишни отчети на банката.

Допълнителна информация по методологията или публикуваните данни за външната търговия и платежния баланс можете да получите от г-н Емил Димитров, началник на отдел „Платежен баланс и външен дълг“, тел. (+359 2) 9145 1243 или на адрес Dimitrov.E@bnbbank.org, както и от г-жа Лиляна Ел Хаддад, експерт, тел. (+359 2) 9145 1252 или на адрес Bancheva.L@bnbank.org.

Външен дълг

В таблицата за *брутния външен дълг* в конвертируема валута (по кредитори) задълженията на страната са разделени на *дългосрочни* (със срок на издължаване над една година) и *краткосрочни*.

В статията *Държавен и държавногарантиран дълг* е посочен дългът на правителството и поетите от него гаранции по заеми, получени от български фирми.

В статията *Краткосрочен дълг* са обхванати всички задължения на страната със срок на издължаване, по-малък от една година. В съответствие с международните стандарти и с оглед получаване на необходимата съпоставимост между отчетените с платежния баланс потоци и данните, свързани с обслужването на външния дълг, в статията *Краткосрочен дълг* са включени всички просрочия на главници и лихви.

В статията *Други частни кредитори* се включват депозитите на нерезиденти в местни търговски банки и държавните ценни книжа, деноминирани в чуждестранна валута и закупени от нерезиденти. Включена е и предоставена на БНБ информация за кредитите, отпуснати от частни кредитори нерезиденти на местни физически и юридически лица.

3

Фискален сектор

Информацията за фискалния сектор е групирана в три категории:

- а) операции на сектор *Държавно управление (правителствен сектор)*;
- б) операции на правителството (републикански бюджет);
- в) вътрешен и външен правителствен дълг.

Фискалният сектор включва всички министерства, ведомства (агенции), извънбюджетни фондове и други институции на централното управление, органите на местното самоуправление (общините), самостоятелни единици на социалното осигуряване, както и предприятията, финансирани и контролирани от тях.

Консолидираният държавен бюджет представя данните за правителствения сектор и обхваща републиканския бюджет, бюджетите на социалното осигуряване, съдебната власт, висшите учебни заведения с правителствено финансиране, БАН, общините, както и извънбюджетните фондове и сметки. Правителственият сектор съответства на институционалния сектор (правителствено равнище) „Държавно управление“ по методологията на Системата на националните сметки (СНС) и Правителствената финансова статистика.

Републиканският бюджет обхваща централния републикански бюджет (бюджета на Министерството на финансите), бюджетите на другите министерства и ведомства, областните управи и Сметната палата. Заедно с бюджетите на съдебната власт, висшите учебни заведения с правителствено финансиране, БАН и извънбюджетните им сметки той формира подсектор „Централно правителство“. Той съответства на подсектор (правителствено равнище) „Централно управление“ по методологията на СНС и Правителствената финансова статистика.

4

Реален сектор

Таблиците в реалния сектор се групират в следната последователност:

- а) макроикономически показатели (национални сметки);
- б) пазар на труда;
- в) ценови показатели.

Реалният сектор се състои от няколко групи институционални единици – резиденти на икономическата територия на страната. Това са „нефинансовите предприятия“, чиято основна дейност е производството и пазарната реализация на стоки и нефинансови услуги с цел реализиране на печалба; „нетърговските организации, обслужващи домакинствата“, които предоставят стоки и услуги безплатно или по икономически незначими цени; „домакинствата“ – резиденти в страната, независимо от техния вид и размер. Тук са включени и некорпорирани производствени единици, както и тези с едностранно счетоводство – собственост на местни физически лица.

В този раздел на бюлетина са включени данни за:

- *брутния вътрешен продукт* – по компоненти на крайното търсене (по метода на разходите за крайно използване) и по икономически сектори (по производствения метод);

В съответствие с изискванията на СНС данните за БВП са без холдингова печалба, т. е. измененията в неговата стойност, дължащи се на ценови промени, са изключени. Предварителни са данните, небалансирани с окончателните таблици „Ресурс – използване“ на НСИ. Поради промяна в методологията на изчисляването на компонентите „индивидуално потребление на домакинствата“ и „износ (внос) на стоки и услуги“ данните за тях за III тримесечие и за деветмесечието на 1999 г. са само частично съпоставими и сравними със съответните данни за 1997 г., 1998 г. и I шестмесечие на 1999 г.

- *пазара на труда* – наетите по трудово правоотношение (обществен и частен сектор), динамиката на техния брой (по икономически сектори), броят на безработните (общо, младежи, възрастни) и равнището на безработицата, средната работна заплата на наетите (по форма на собственост и по икономически сектори). От началото на 2001 г. НСИ ще публикува месечните данни за наетите и средната работна заплата през втория месец след края на съответното календарно тримесечие.

- *изменението на потребителските цени* – общо и по основни групи стоки и услуги.

Издания на БНБ

1

Периодични издания

Годишни отчети на БНБ
 Отчети на БНБ за януари – юни на съответната година
 Информационен бюлетин
 Monthly Bulletin
 Пазар на ДЦК
 Government Securities Market
 Търговските банки в България
 Commercial Banks in Bulgaria

2

Непериодични издания

Банкови унифицирани стандарти – 7092 и 5392 (1992 г.)
 Банков унифициран стандарт 9098 (1999 г.)
 Банкови нормативни актове
 Банковата система в България (1996 г.)
 Директиви за работа на кредитните институции в ЕС (1995 г., 1997 г.)
 Каталог на българските монети (1991 г.)
 Каталог на чуждестранните банкноти – втора част (1992 г.)
 Наредба за плащанията (1992 г.)
 Сборник документи, издадени от Базелския комитет по банков надзор (1997 г.)
 Справочник на информационните издания и услуги в БНБ (1994 г.)
 Наръчник по банков надзор

120 години Българска народна банка, 1879 – 1999 (1999 г.)
 Каталог на българските банкноти (1999 г.)
 Каталог на художествената колекция на БНБ (1999 г.)
 Българска народна банка, сборник документи, 1879 – 1900 (1998 г.)
 Българска народна банка, сборник документи, 1901 – 1914 (1999 г.)
 Каталог на българските монети (1999 г.)

Джефри Милър, Стефан Петранов

3

Дискусионни материали

Виктор Йоцов, Николай Неновски,
 Калин Христов, Ива Петрова,
 Борис Петров
 Victor Yotzov, Nikolay Nenovsky,
 Kalin Hristov, Iva Petrova,
 Boris Petrov

Бр. 1/1998
 Първата година на Паричния съвет в България

1/1998
 The First Year of the Currency Board in Bulgaria

Николай Неновски, Калин Христов
 Nikolay Nenovsky, Kalin Hristov

Бр. 2/1998
 Финансова репресия и ратионаране на кредита в условията на паричен съвет в България
 2/1998
 Financial Repression and Credit Rationing under Currency Board Arrangement for Bulgaria

Добрислав Добрев, Бойко Ценов,
 Петър Добрев, Джон Ърст
 Dobrislav Dobrev, Boyko Tzenov,
 Peter Dobrev, John Ayerst

Бр. 3/1999
 Стимули за инвестициите в България: оценка на нетния данъчен ефект върху държавния бюджет
 3/1999
 Investment Incentives in Bulgaria: Assessment of the Net Tax Effect on the State Budget

Николай Неновски,
 Калин Христов, Борис Петров
 Nikolay Nenovsky,
 Kalin Hristov, Boris Petrov

Бр. 4/1999
 Два подхода към кризите на фиксираните курсове
 4/1999
 Two Approaches to Fixed Exchange Rate Crises

Николай Неновски, Борис Петров	Бр. 5/1999 Моделиране на паричния сектор в България, 1913 – 1945 г.
Nikolay Nenovsky, Boris Petrov	5/1999 Monetary Sector Modeling in Bulgaria, 1913 – 1945
Румен Аврамов	Бр. 6/1999 Паричен съвет и финансови кризи – опитът на България
Roumen Avramov	6/1999 The Role of a Currency Board in Financial Crises: The Case of Bulgaria
Zdravko Balozov	7/1999 The Bulgarian Financial Crisis of 1996 – 1997
Николай Неновски	Бр. 8/1999 Икономическата философия на Фридрих Хайек (100 години от рождението му)
Nikolay Nenovsky	8/1999 The Economic Philosophy of Friedrich Hayek (The Centenary of His Birth)
Добрислав Добрев	Бр. 9/1999 Паричният съвет в България: устройство, особености и управление на валутния резерв
Dobrislav Dobrev	9/1999 The Currency Board in Bulgaria: Design, Peculiarities and Management of Foreign Exchange Cover
Николай Неновски, Калин Христов	Бр. 10/1999 Паричните режими и реалната икономика (Емпиричен тест преди и след въвеждането на паричен съвет в България)
Nikolay Nenovsky, Kalin Hristov	10/1999 Monetary Regimes and the Real Economy (Empirical Tests before and after the Introduction of the Currency Board in Bulgaria)
Jeffrey B. Miller	11/1999 The Currency Board in Bulgaria: The First Two Years
Nina Budina, Tzvetan Manchev	12/2000 Fundamentals in Bulgarian Brady Bonds: Price Dynamics
Николай Неновски, Калин Христов	Бр. 13/2000 Изследване на парите в обращение след въвеждането на паричния съвет в България (транзакционно търсене, натрупване, скрита икономика)
Nikolay Nenovsky, Kalin Hristov	13/2000 Currency Circulation after Currency Board Introduction in Bulgaria (Transactions Demand, Hoarding, Shadow Economy)
Виктор Йоцов	Бр. 14/2000 Макроикономическите модели на Международния валутен фонд и Световната банка (анализ на теоретичните подходи и оценка на ефективността от прилагането им в България)
Victor Yotzov	14/2000 Macroeconomic Models of the International Monetary Fund and the World Bank (Analysis of Theoretical Approaches and Evaluation of Their Effective Implementation in Bulgaria)
Борис Петров	Бр. 15/2000 Динамика на банковите резерви при паричния съвет в България
Boris Petrov	15/2000 Bank Reserve Dynamics under Currency Board Arrangement for Bulgaria
Виктор Йоцов	Бр. 16/2000 Един възможен подход за изграждане на симулационен макроикономически модел на България
Victor Yotzov	16/2000 A Possible Approach to Simulate Macroeconomic Development of Bulgaria
Маргарита Пранджева	Бр. 17/2001 Надзор на консолидирана основа

Николай Неновски, Дарина Колева	Бр. 18/2000 Ригидност (негъвкавост) на реалните работни заплати и избор на паричен режим 18/2001 Real Wage Rigidity and the Monetary Regime Choice
Nikolay Nenovsky, Darina Koleva	
Jeffrey Miller, Stefan Petranov	19/2001 The Financial System in the Bulgarian Economy
Michael Berlemann	20/2002 Forecasting Inflation via Electronic Markets Results from a Prototype Experiment
Мирослав Неделчев	Бр. 21/2002 Корпоративен имидж на търговските банки (1996 – 1997)
Kalin Hristov	22/2002 Fundamental Equilibrium Exchange Rates and Currency Boards: Evidence from Argentina and Estonia in the 90's
Калин Христов, Михаил Михайлов	Бр. 23/2002 Кредитна активност на търговските банки и рაციониране на кредитния пазар в България

4

Информация, предлагана чрез електронна поща

Обменни курсове на чуждестранни валути към българския лев

- Търговски курс на златото
- Обеми на търгувана валута на междубанковия валутен пазар (всекидневна информация)

Седмичен баланс на управление „Емисионно“

- Месечен баланс на управление „Емисионно“
- Месечен баланс на управление „Банково“

Седмична статистическа информация

Платежен баланс

- Директни инвестиции в България
- Влиянието на цените на суровия петрол върху търговското салдо и текущата сметка (месечна информация)

Информация за предстоящи аукциони на ДЦК

- Резултати от проведени аукциони на ДЦК (седмична информация)

Съобщение за цените за продажба на граждани на ДЦК (всекидневна информация)

Месечен баланс на банковата система

- Месечен отчет за приходите и разходите на банковата система

Пазар на държавни ценни книжа

- Справка за сделките с ДЦК на вторичния междубанков пазар (всекидневна информация)

Брутен външен дълг – по дебитори и по кредитори (размер, обслужване, получени нови кредити и депозити, дългови индикатори)

- Външна търговия (внос и износ по основни търговски партньори и региони, внос и износ по начин на използване)
- Структура на вноса и износа в оригинални валути (месечна информация)

Тримесечна справка за номиналния строеж на емисиите от банкноти и монети

Обобщена справка за депозитите в левове и валута на търговските банки

Информация за платежната система (месечна информация)

Съобщения на Пресцентъра на БНБ, седмично съобщение за ОЛП

Адреси на търговските банки

(към 15 септември 2002 г.)

Банки с лицензия за извършване на банкови сделки в страната и в чужбина

Банка ДСК ЕАД

ул. „Московска“ № 19
1000 София
тел. 02/98557220
код **30093004**

Булбанк

пл. „Света Неделя“ № 7
1040 София
тел. 02/9232111
код **62196214**

Българо-американска кредитна банка

ул. „Шипка“ № 3
1504 София
тел. 02/9433036; 9433077
код **16091603**

Българска пощенска банка

пл. „България“ № 1
1414 София
тел. 02/9632096; 9632104; 9632105
код **92099203**

БНП Париба, България

бул. „Цар Освободител“ № 2
1000 София
тел. 02/9801237; 9808951
код **44094402**

Демирбанк, България

бул. „Цар Освободител“ № 8
1000 София
тел. 02/9894444
код **24092400**

Евробанк

бул. „Черни връх“ № 43
1407 София
тел. 02/623366
код **17091705**

Корпоративна търговска банка

ул. „Граф Игнатиев“ № 10
1000 София
тел. 02/9809362
код **22092207**

Международна банка за търговия и развитие

ул. „Иван Вазов“ № 2
1000 София
тел. 02/9806085; 9864147; 9871516
код **89098905**

Насърчителна банка

ул. „Дякон Игнатий“ № 1
1040 София
тел. 02/9306333
код **62096200**

Нефтинвестбанк

ул. „Георги С. Раковски“ № 155
1000 София
тел. 02/9817734; 9816938; 9817376
код **12091206**

Обединена българска банка

ул. „Света София“ № 5
1040 София
тел. 02/98542800
код **20092003**

Общинска банка

ул. „Врабча“ № 6
1000 София
тел. 02/9300111
код **13091308**

Прокредит банк АД, София

бул. „Христо Ботев“ № 131
1233 София
тел. 02/9217100; 9217141
код **23092309**

Първа източна международна банка

бул. „Васил Левски“ 106
1000 София
тел. 02/9461682; 9461051; 9461146
код **47094708**

Първа инвестиционна банка

ул. „Стефан Караджа“ № 10
1000 София
тел. 02/91001
код **15091501**

Райфайзенбанк, България

ул. „Николай Гогол“ № 18 – 20
1504 София
тел. 02/91985101
код **15591550**

Росексимбанк

ул. „Дондуков“ № 4 – 6
1000 София
тел. 02/9802538
код **32093208**

СЖ Експресбанк

бул. „Владислав Варненчик“ № 92
9000 Варна
тел. 052/6600; 02/9370476
код **40094005**

Стопанска и инвестиционна банка (Сибанк) АД, София

бул. „Съборна“ № 11 А
1000 София
тел. 02/98500240; 98500400
код **88898882**

ТБ „Биохим“

ул. „Иван Вазов“ № 1
1040 София
тел. 02/9269210
код **66096608**

ТБ „България-инвест“

бул. „Княгиня Мария-Луиза“ № 65
1202 София
тел. 02/9885488
код **56195610**

ТБ „Хеброс“

бул. „Цар Борис III Обединител“ 37
4018 Пловдив
тел. 032/631876; 628870
код **80098009**

Токуда банк, Пловдив

ул. „Райко Даскалов“ № 13А
4000 Пловдив
тел. 032/631414
ул. „Граф Игнатиев“ № 3 – офис
1000 София
тел. 02/9810167; 9801294; 9329101
код **26092604**

Търговска банка на Гърция (България)

ул. „Лайош Кошут“ № 4
1606 София
тел. 02/9171717
код **48094800**

ХВБ банк, България

бул. „Г. С. Раковски“ № 90
1000 София
тел. 02/9320100
код **14091400**

Централна кооперативна банка

ул. „Георги С. Раковски“ № 103
1000 София
тел. 02/9266266
код **79097904**

ЧПБ „Тексим“

бул. „Княгиня Мария-Луиза“ № 107
1000 София
тел. 02/333240; 314038; 318038;
324136
код **54595451**

Юнионбанк

ул. „Дамян Груев“ № 10 – 12
1606 София
тел. 02/9876002; 9879535; 9884639
код **19591957**

Клонове на чуждестранни банки

Алфа банка
клон София
бул. „Ал. Стамболийски“ № 20
1000 София
тел. 02/9801557
код **89898984**

ИНГ банк Н. В.
клон София
ул. „Емил Берсински“ № 12
1000 София
тел. 02/9176400
код **14591458**

Ситибанк Н. А.
клон София
бул. „Княгиня Мария-Луиза“ № 2,
ЦУМ, ет. 5
1202 София
тел. 02/9175100; 9175101; 9175102
код **25092502**

Банка Пиреос
клон София
бул. „Витоша“ № 3
1000 София
тел. 02/9808903
код **19091909**

Национална банка на Гърция
клон София
ул. „Георги С. Раковски“ № 96
1000 София
тел. 02/9815010
код **19991991**

Те-Дже зираат банкась
клон София
пл. „Света Неделя“ № 19
1000 София
тел. 02/9800087
код **35093503**