

**БЪЛГАРСКА НАРОДНА БАНКА**

**Информационен бюлетин**

**Брой 2/2003 г.**

**Съдържание**

**Графики**

Финансов сектор	5
Външен сектор	14
Фискален сектор	16
Реален сектор	17

**Таблицы**

Финансов сектор	22
Външен сектор	67
Фискален сектор	104
Реален сектор	106

**Методологически бележки**

Финансов сектор	110
Външен сектор	128
Фискален сектор	139
Реален сектор	139

**Издания на БНБ** 141

**Адреси на търговските банки** 145

**Абревиатури**

ДЦК	– държавни ценни книжа
ЕАСТ	– Европейска асоциация за свободна търговия
ЕБВР	– Европейска банка за възстановяване и развитие
ЕИБ	– Европейска инвестиционна банка
ЕС	– Европейски съюз
ЕЦБ	– Европейска централна банка
ЗУНК	– Закон за уреждане на необслужваните кредити, договорени до 31 декември 1990 г.
ИИЦ на МФ	– Информационно-изчислителен център на МФ
ЛИБОР	– лондонски междубанков лихвен процент
М1	– тесни пари
М2	– М1 и квазипари
М3	– широки пари
МВФ	– Международен валутен фонд
МС	– Министерски съвет
МФ	– Министерство на финансите
НБФИ	– небанкови финансови институции
НСЗ	– Национална служба по заетостта
НСИ	– Национален статистически институт
ОИСР	– Организация за икономическо сътрудничество и развитие
ОЛП	– основен лихвен процент
ПМС	– постановления на Министерския съвет
СНС	– Система на националните сметки
СПТ	– специални права на тираж
ТБ	– търговски банки
ЦЕФТА	– Централноевропейска асоциация за свободна търговия
CIF	– Cost, Insurance, Freight
DISCs	– Discount Bonds – облигации с отстъпка
ESA'95	– European System of Accounts, 1995
ЕЦБ	– Европейска централна банка
FLIRBs	– Front-Loaded Interest Reduction Bonds – облигации с първоначално намалени лихви
FOB	– Free on Board
GDDS	– General Data Dissemination System
IABs	– Interest Arrears Bonds – облигации за неплатени лихви
SDDS	– Special Data Dissemination Standard
SNA'93	– System of National Accounts, 1993

© Българска народна банка, 2003

**ISSN 1310 – 3059**

Материалите са получени за редакционна обработка на 15 април 2003 г.

Информацията, публикувана в бюлетина, може да се ползва без специално разрешение, единствено с изричното позоваване на източника.

# Графики

## 1

### Финансов сектор

1.1. Брутни валутни резерви (активи на управление „Емисионно“)	5
1.2. Чуждестранни активи и пасиви на банковия сектор	5
1.3. Вътрешен кредит на банковия сектор	5
1.4. Динамика на компонентите на вътрешния кредит (без вземанията от домакинствата)	6
1.5. Динамика на вземанията на банковия сектор от домакинствата	6
1.6. Депозити по сектори	6
1.7. Динамика на депозитите по сектори	7
1.8. Депозити по видове	7
1.9. Динамика на депозитите по видове	7
1.10. Парични агрегати	8
1.11. Динамика на паричните агрегати	8
1.12. Широки пари	8
1.13. Паричен мултипликатор и неговите компоненти	9
1.14. Междубанков паричен пазар	9
1.15. Банков валутен пазар	9
1.16. Лихвени проценти на междубанковия паричен пазар	10
1.17. Лихвени проценти по краткосрочни кредити и ДЦК	10
1.18. Лихвени проценти по краткосрочни и дългосрочни левови кредити	10
1.19. Номинални месечни лихвени проценти	11
1.20. Реални месечни лихвени проценти	11
1.21. Лихвен диференциал между годишната доходност на тримесечните ДЦК и тримесечния ЛИБОР за еврото	11
1.22. Среднопретеглени цени на деноминираните в щатски долари ДЦК, емитирани по реда на чл. 5 от ЗУНК	12
1.23. Котировки на българските брейдиоблигации	12
1.23.1. Спред „купува – продава“ на FLIRBs	12
1.23.2. Спред „купува – продава“ на DISCs	12
1.23.3. Спред „купува – продава“ на IABs	13
1.24. Индекси на средните пазарни цени на брейдиоблигациите	13
1.24. Индекси на средните пазарни цени на еврооблигациите и глобалните облигации	13

## 2

### Външен сектор

2.1. Платежен баланс	14
2.1.1. Текуща сметка	14
2.1.2. Капиталова и финансова сметка	14
2.2. Брутен външен дълг	14
2.3. Дългови индикатори	15
2.3.1. Брутен външен дълг	15
2.3.2. Обслужване на външния дълг	15
2.4. Валутен курс на лева към щатския долар	15

### 3

#### Фискален сектор

- 3.1. Финансиране на бюджетния дефицит ..... 16
- 3.2. Изпълнение на републиканския бюджет ..... 16

### 4

#### Реален сектор

- 4.1. Безработица ..... 17
- 4.2. Динамика на средната месечна работна заплата ..... 17
- 4.3. Изменение на потребителските цени по месеци  
спрямо предходния месец ..... 17
- 4.4. Изменение на потребителските цени по месеци  
спрямо съответния месец на предходната година ..... 18

# 1 Финансов сектор

## 1.1. Брутни валутни резерви (активи на управление „Емисионно“)

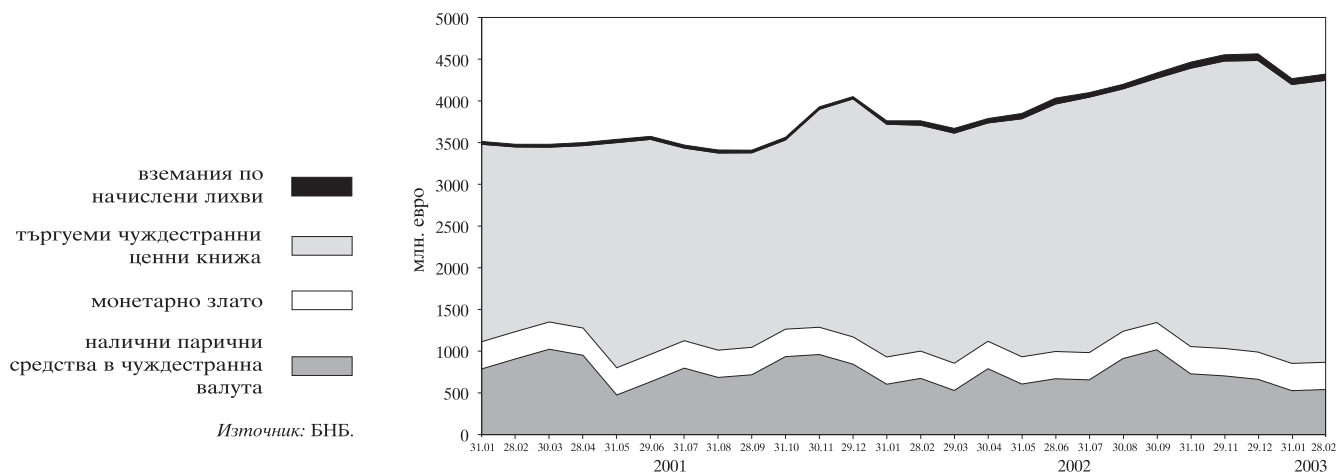

## 1.2. Чуждестранни активи и пасиви на банковия сектор

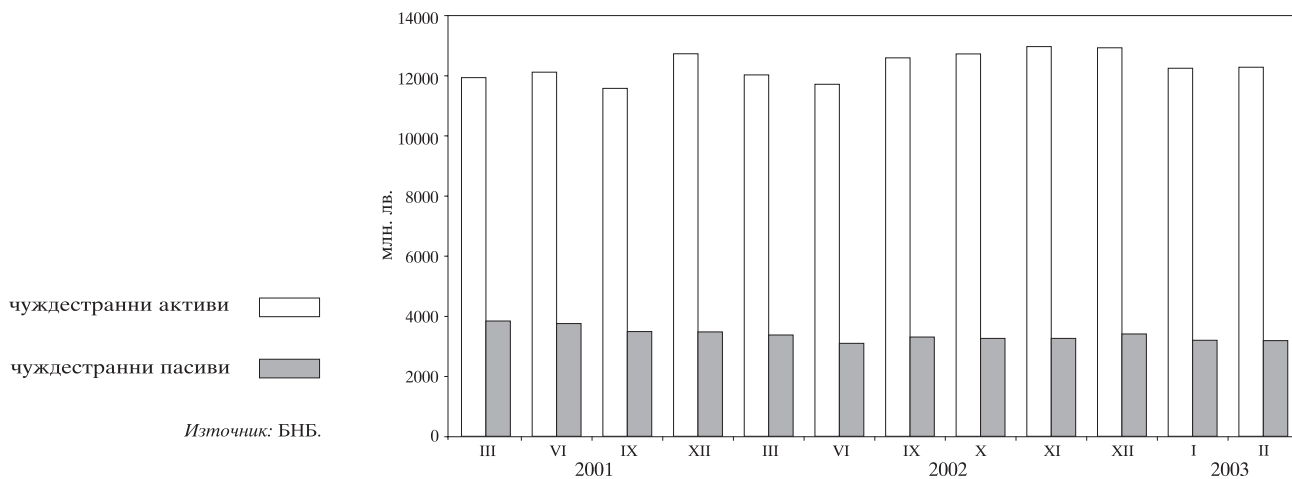

## 1.3. Вътрешен кредит на банковия сектор

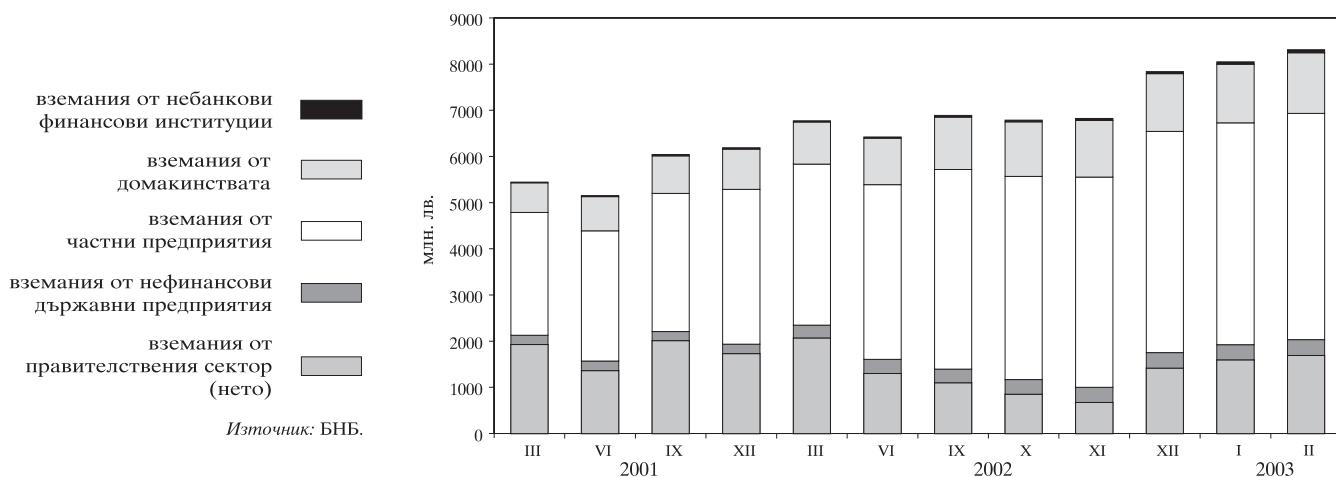

### 1.4. Динамика на компонентите на вътрешния кредит (без вземанията от домакинствата)

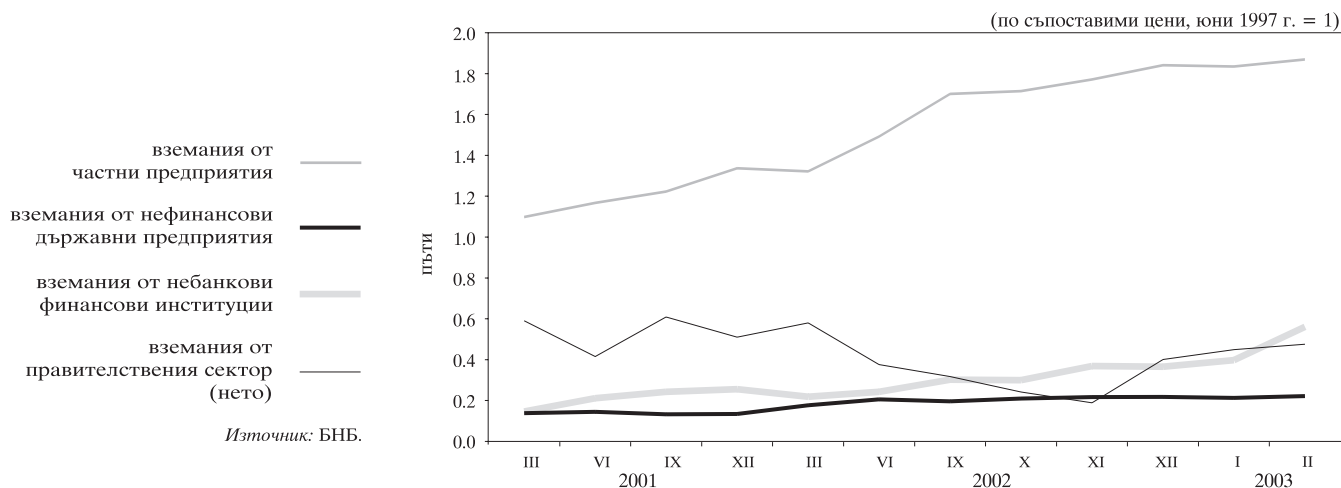

### 1.5. Динамика на вземанията на банковия сектор от домакинствата

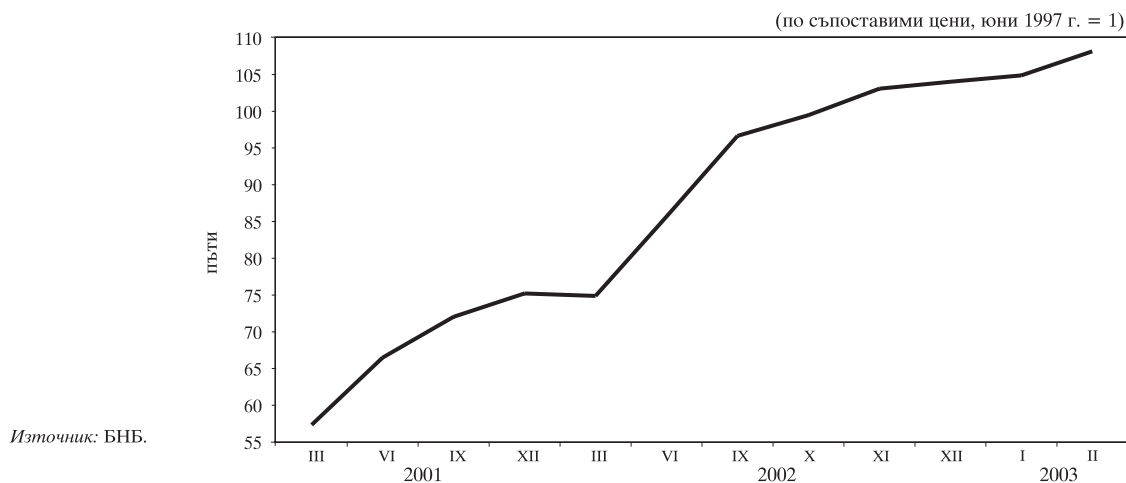

### 1.6. Депозити по сектори

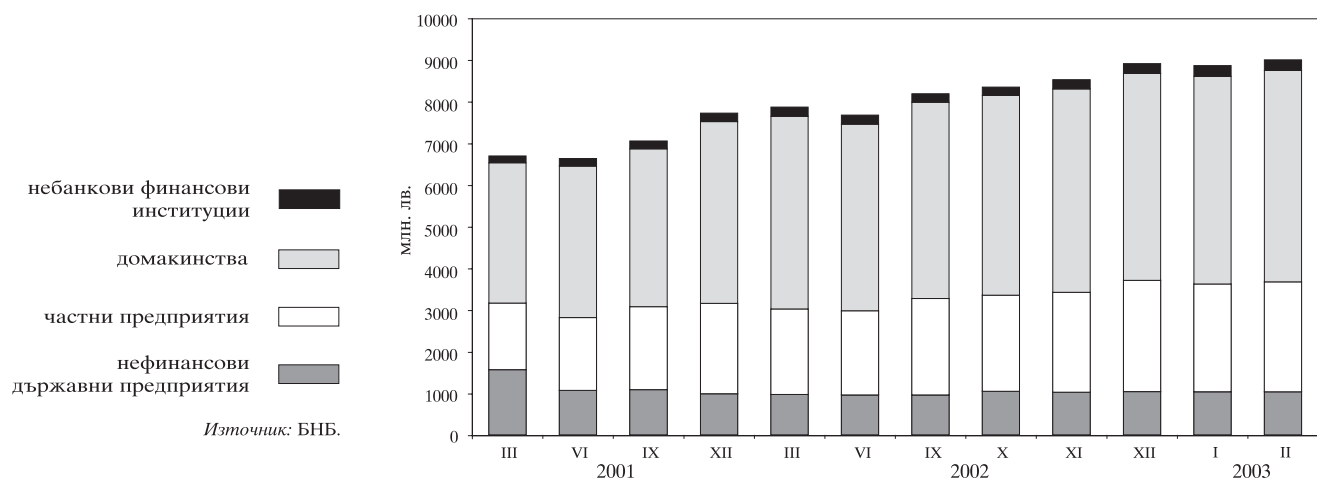

1.7. Динамика на депозитите по сектори

(по съпоставими цени, юни 1997 г. = 1)

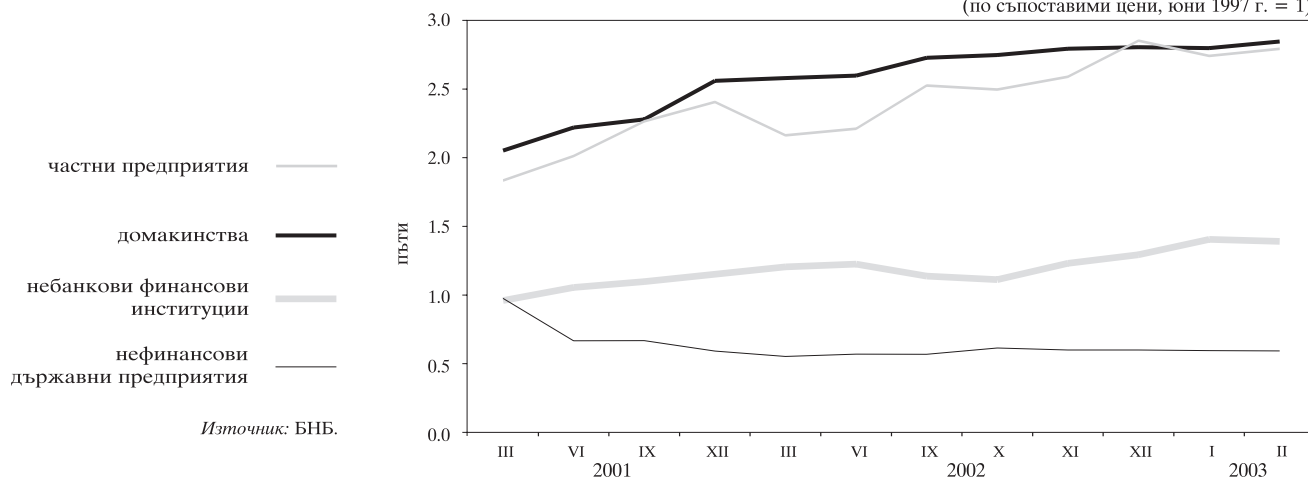

1.8. Депозити по видове

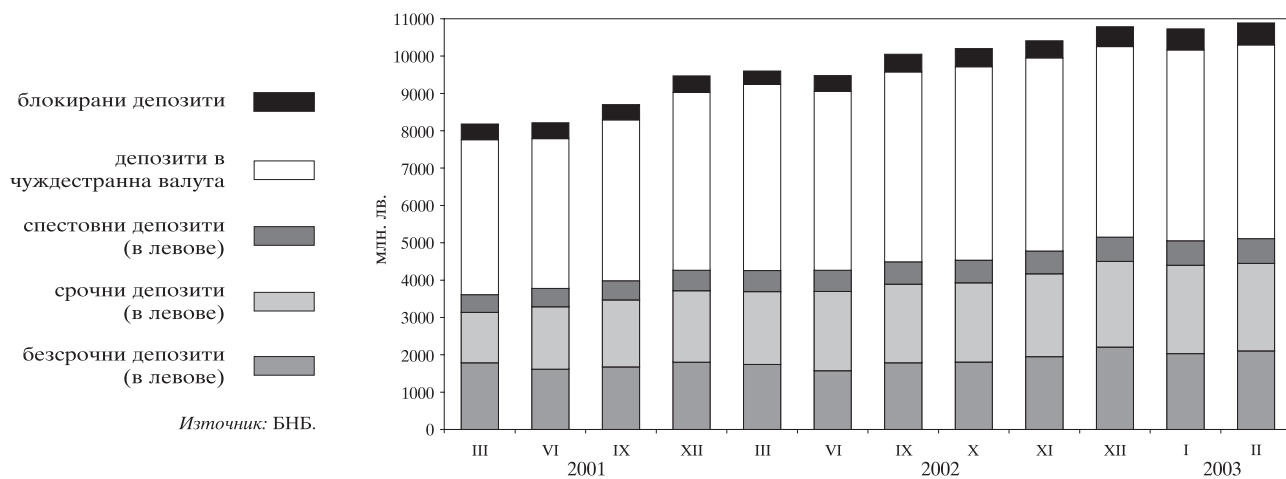

1.9. Динамика на депозитите по видове

(по съпоставими цени, юни 1997 г. = 1)

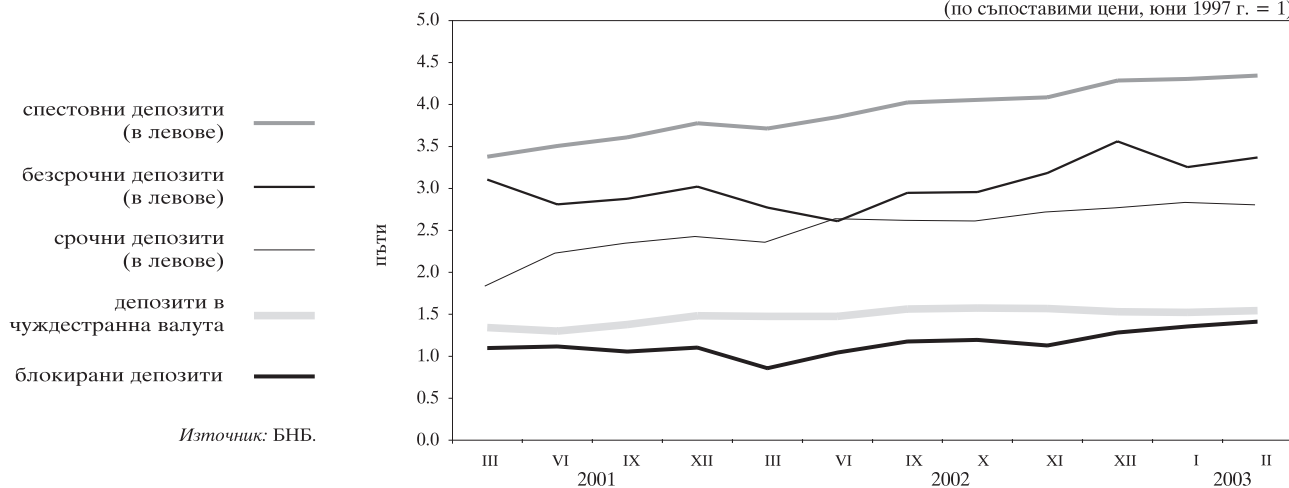

### 1.10. Парични агрегати

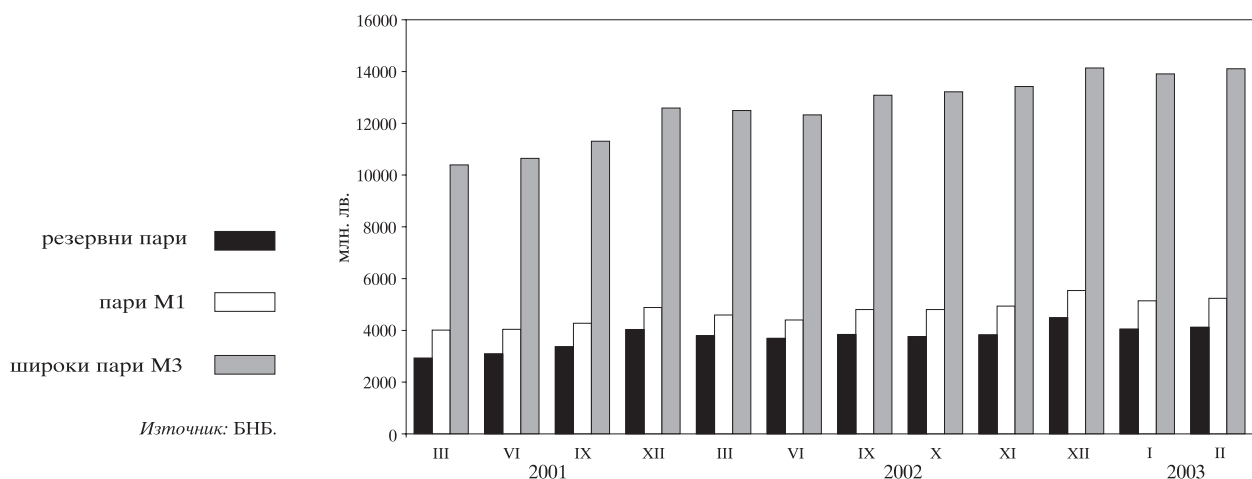

### 1.11. Динамика на паричните агрегати

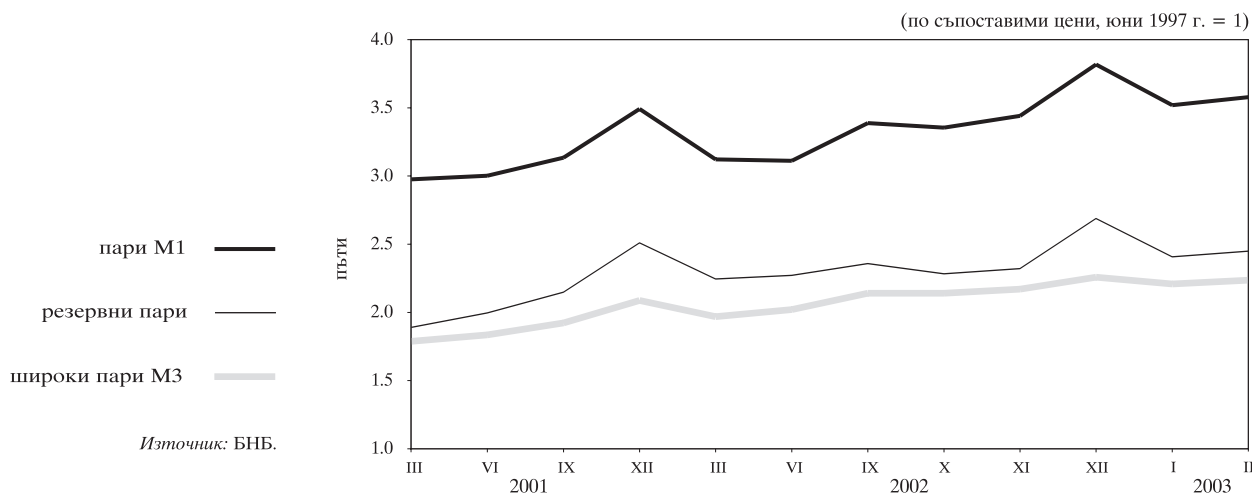

### 1.12. Широки пари

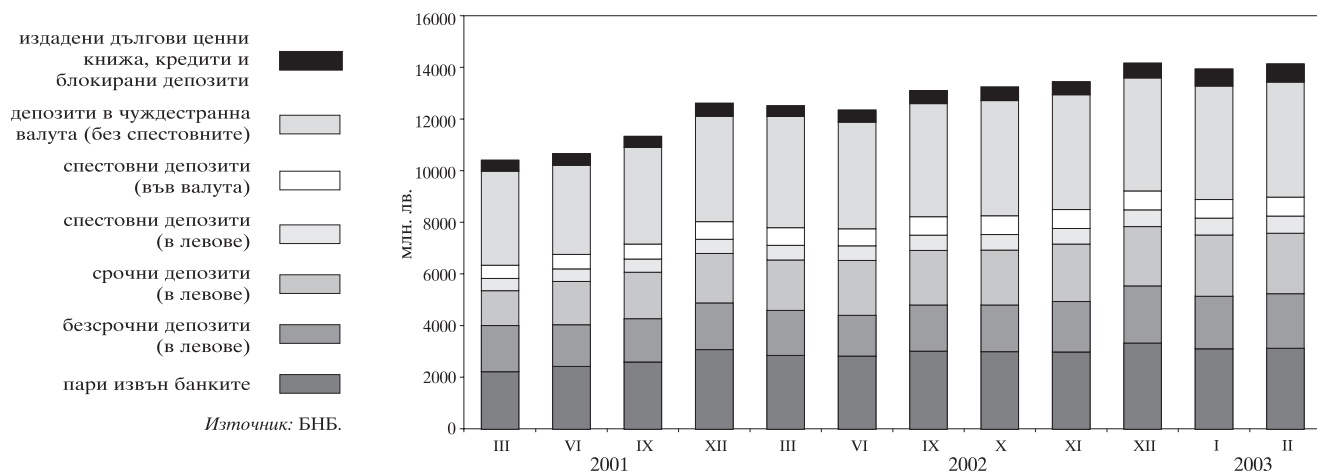



### 1.13. Паричен мултипликатор и неговите компоненти

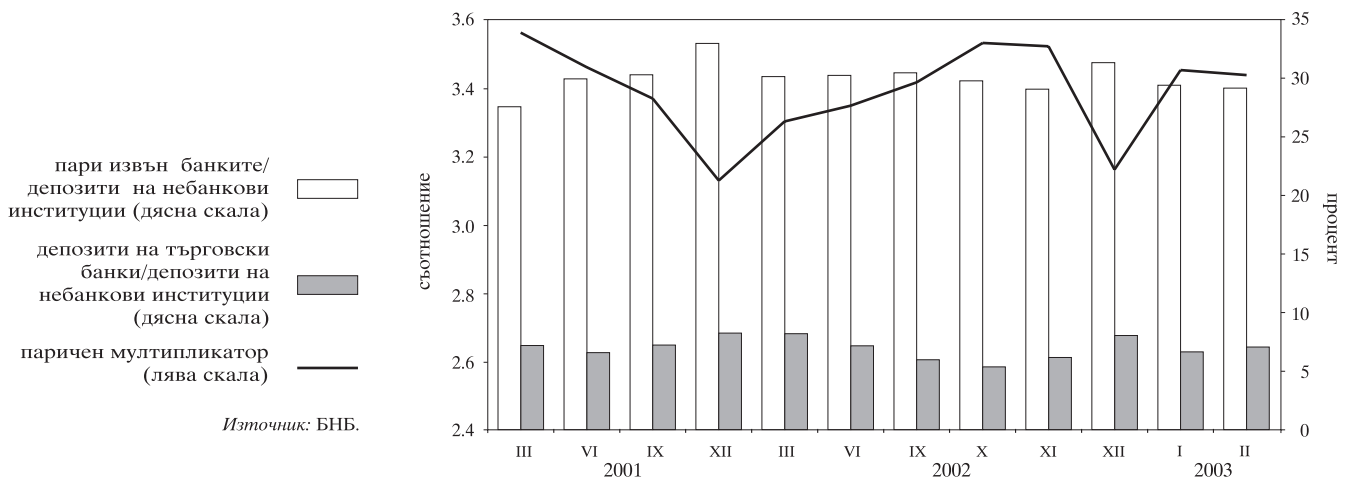

### 1.14. Междубанков паричен пазар

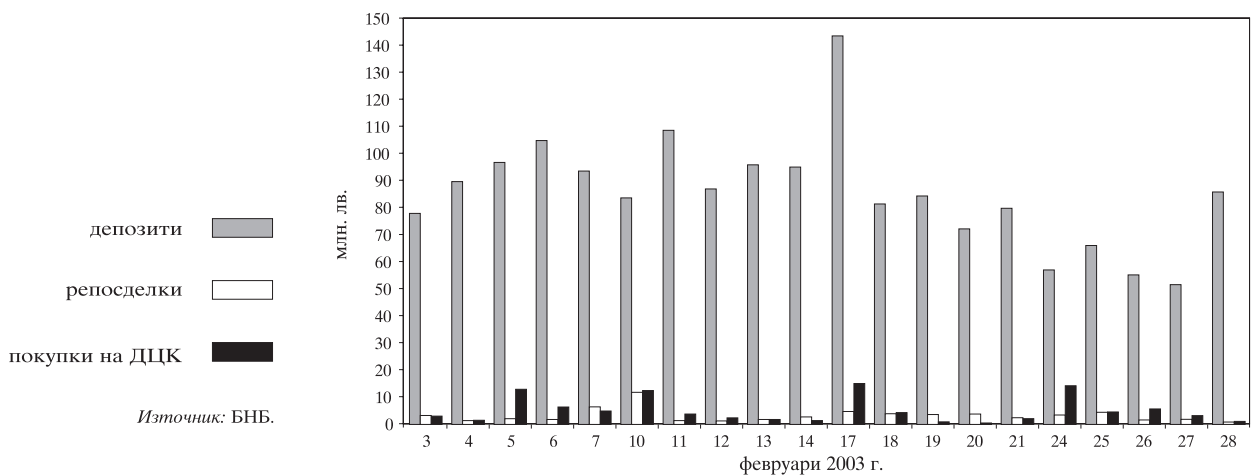

### 1.15. Банков валутен пазар

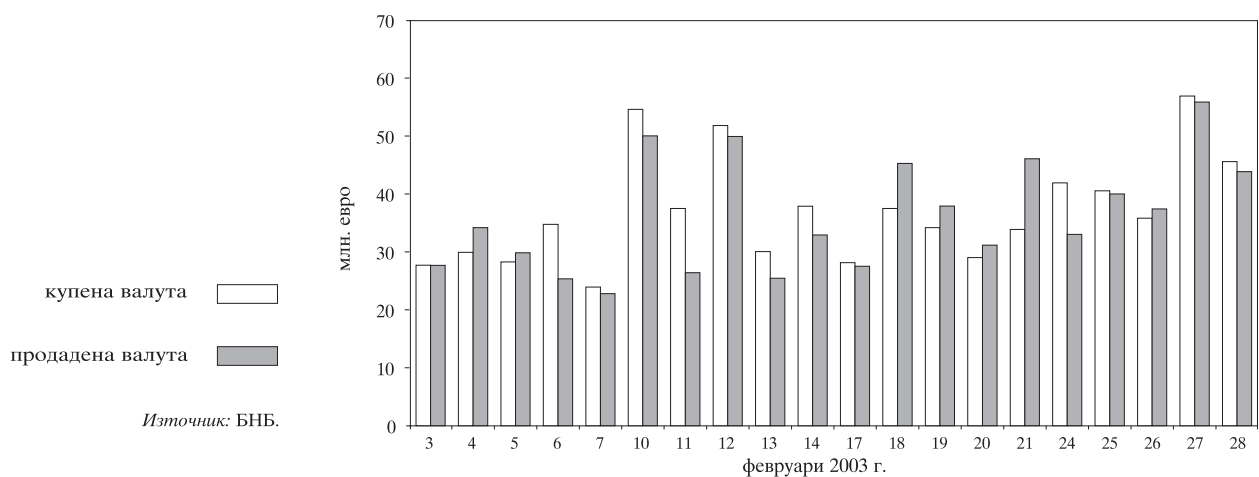

**1.16. Лихвени проценти на междубанковия паричен пазар**

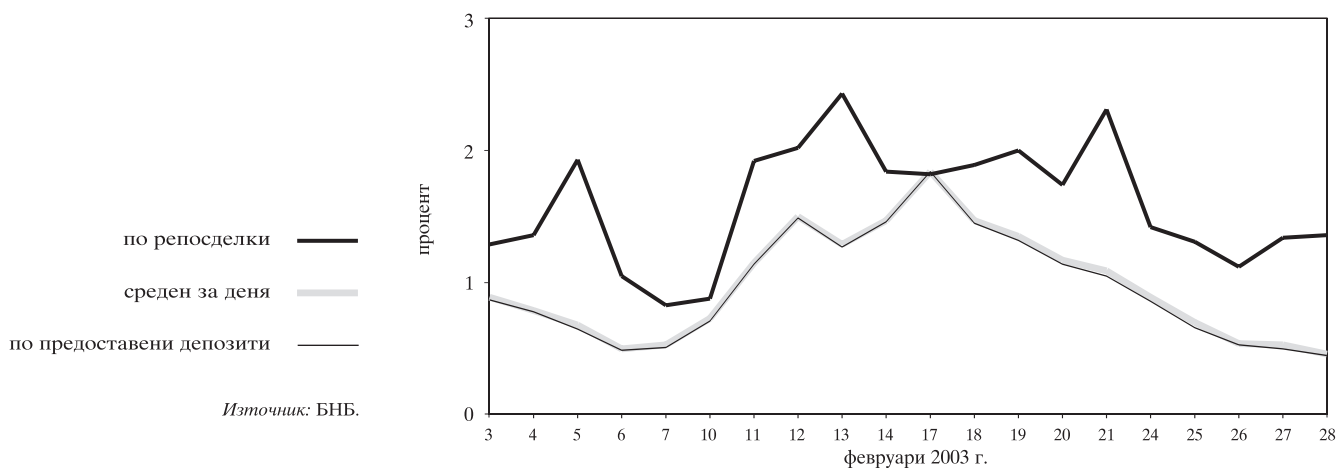

**1.17. Лихвени проценти по краткосрочни кредити и ДЦК**

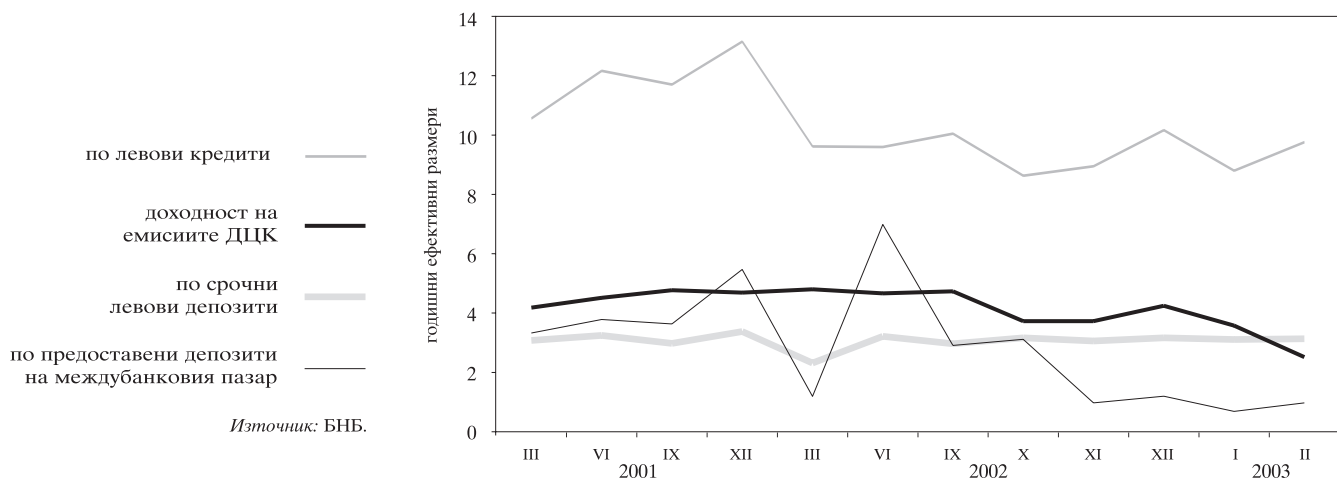

**1.18. Лихвени проценти по краткосрочни и дългосрочни левови кредити**

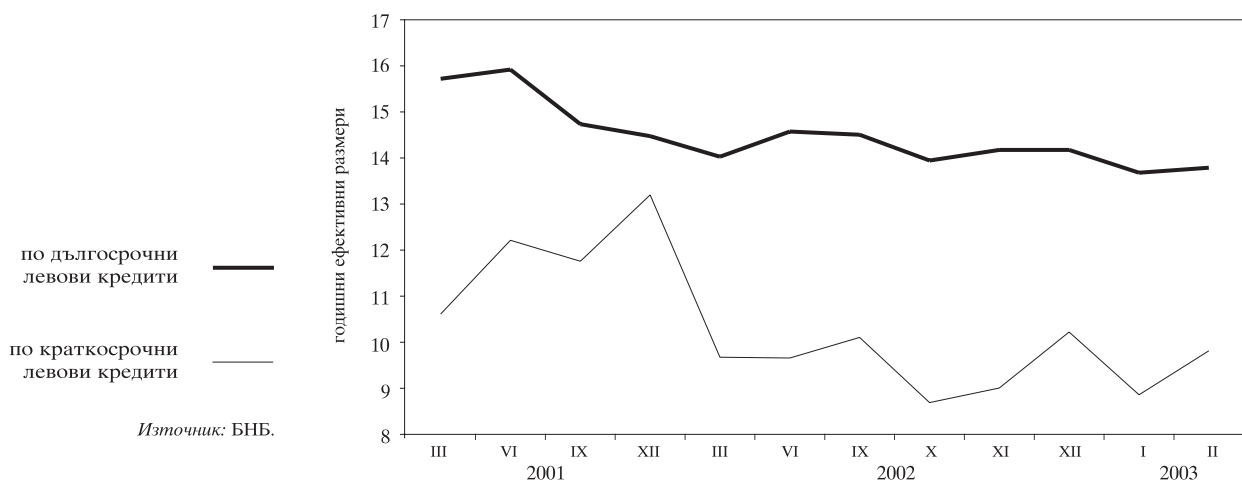

**1.19. Номинални месечни лихвени проценти**

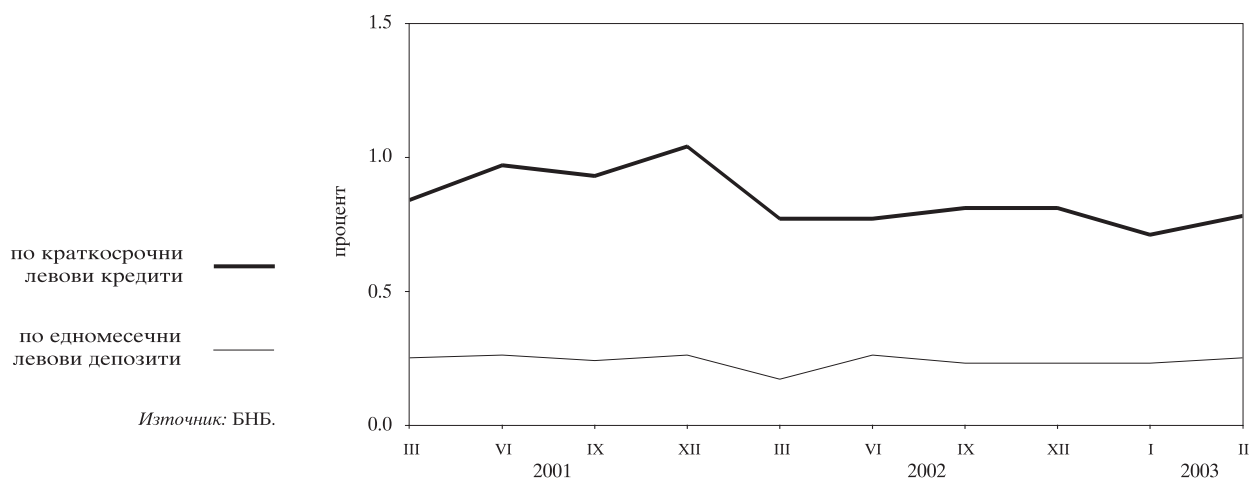

**1.20. Реални месечни лихвени проценти**

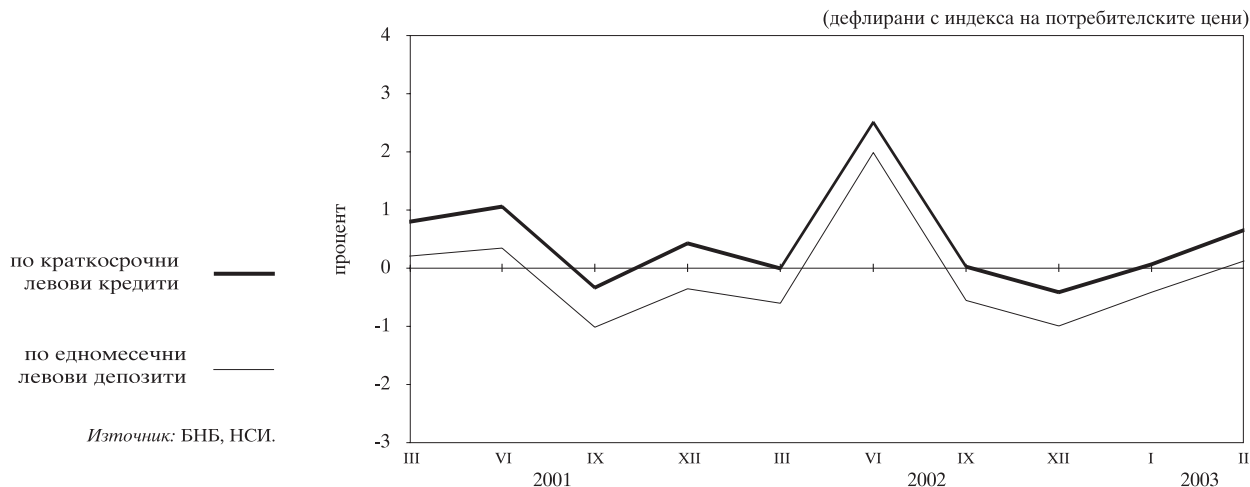

**1.21. Лихвен диференциал между годишната доходност на тримесечните ДЦК и тримесечния ЛИБОР за еврото**

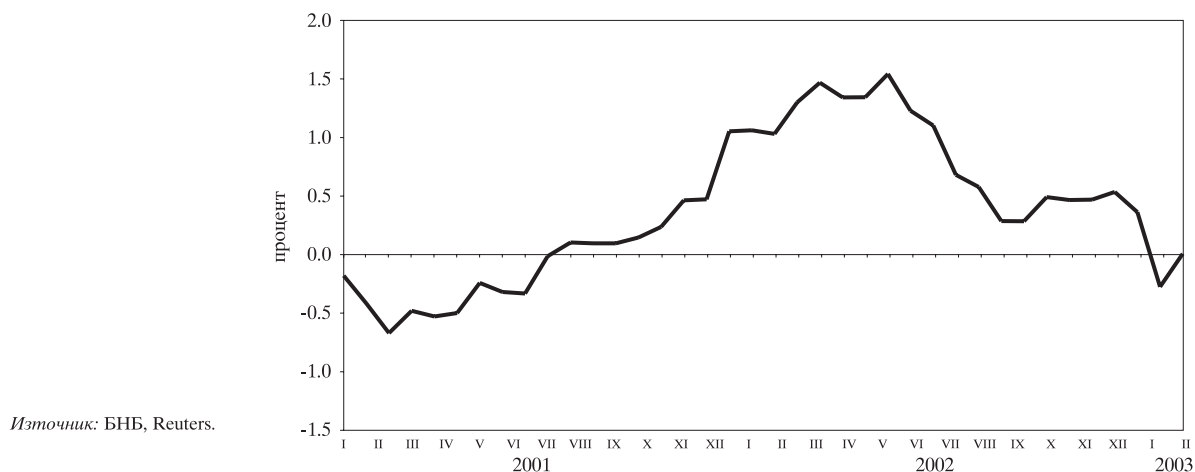

**1.22. Среднопретеглени цени на деноминираните в щатски долари ДЦК, емитирани по реда на чл. 5 от ЗУНК**

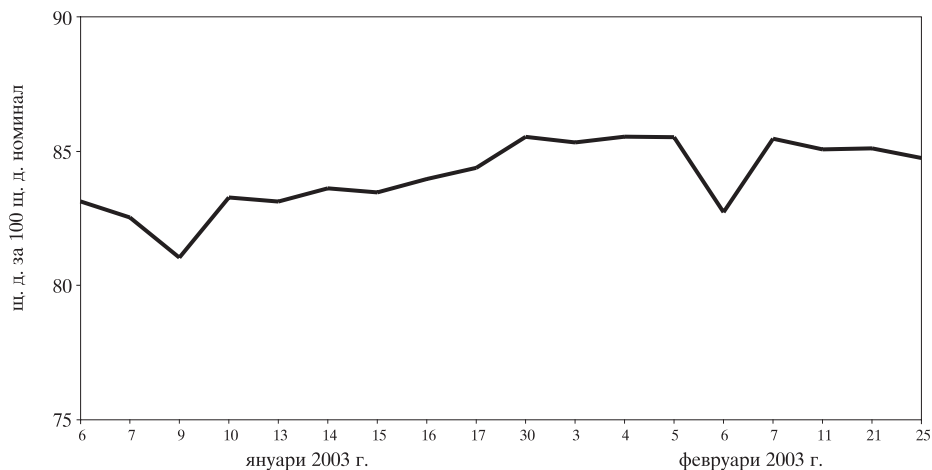

**1.23. Котировки на българските брейдиоблигации**

**1.23.1. Сред „купува – продава“ на FLIRBs**

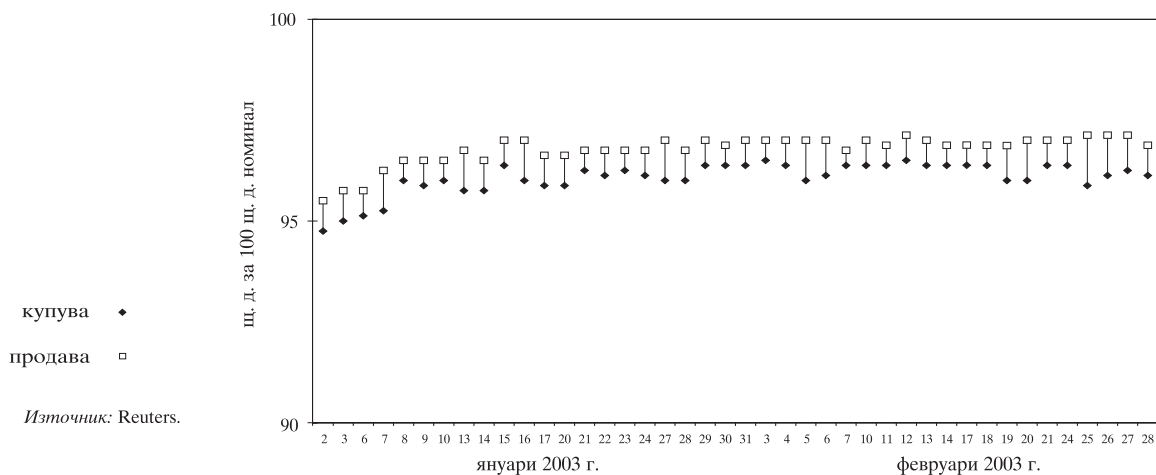

**1.23.2. Сред „купува – продава“ на DISCs**

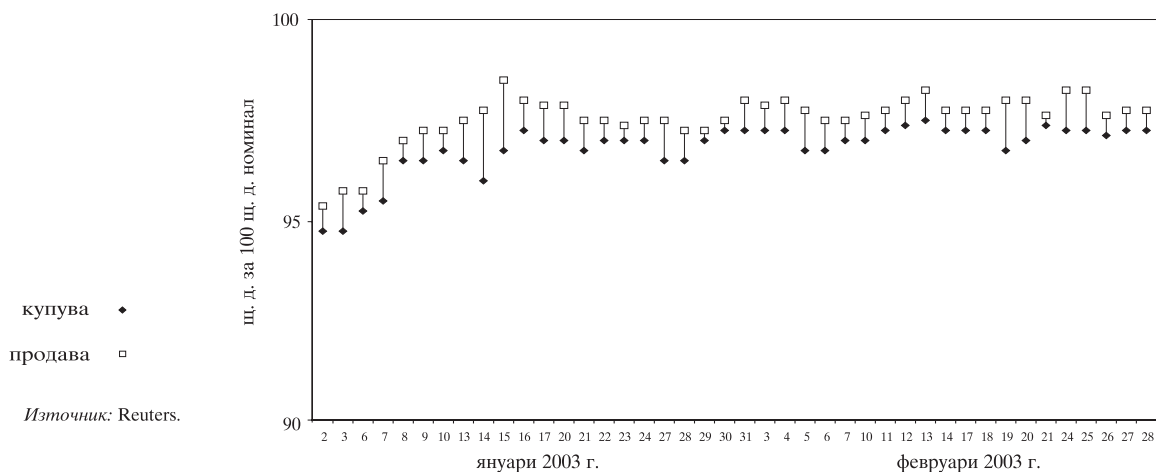

1.23.3. Спред „купува – продава“ на IABs

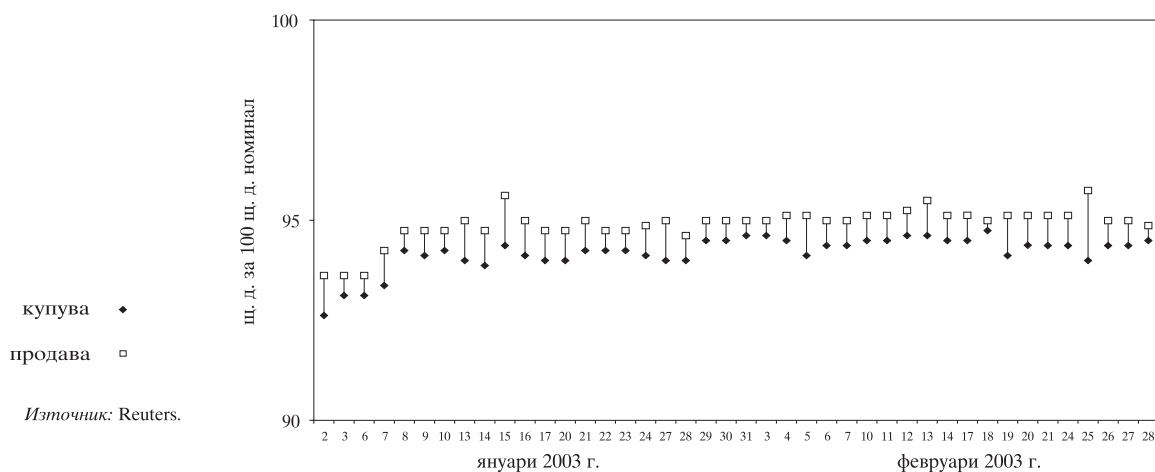

1.24. Индекси на средните пазарни цени на брейдиоблигациите

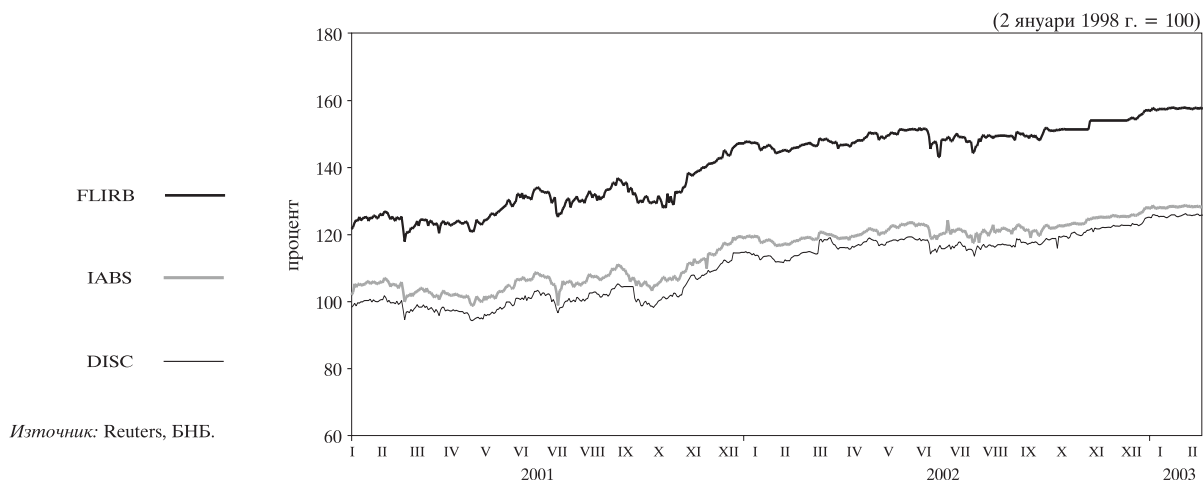

1.25. Индекси на средните пазарни цени на еврооблигациите и глобалните облигации

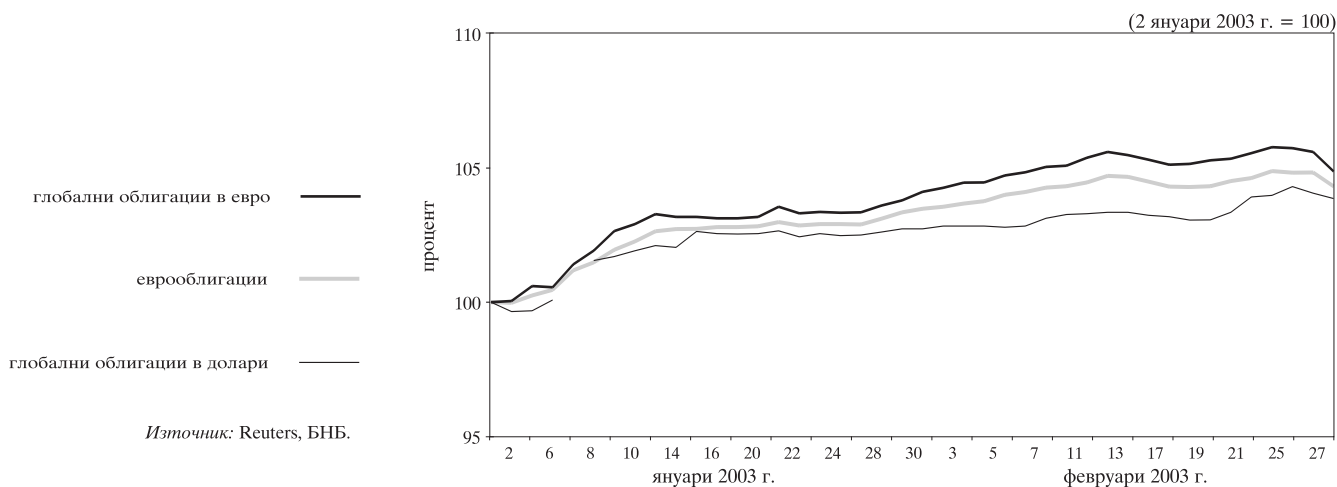

# 2 Външен сектор

## 2.1. Платежен баланс

### 2.1.1. Текуща сметка

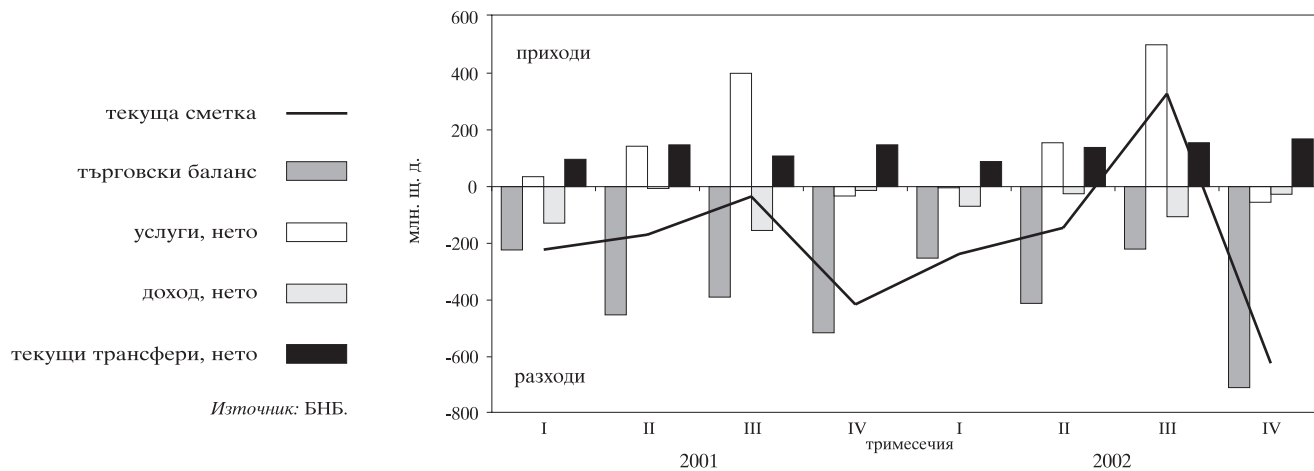

### 2.1.2. Капиталова и финансова сметка

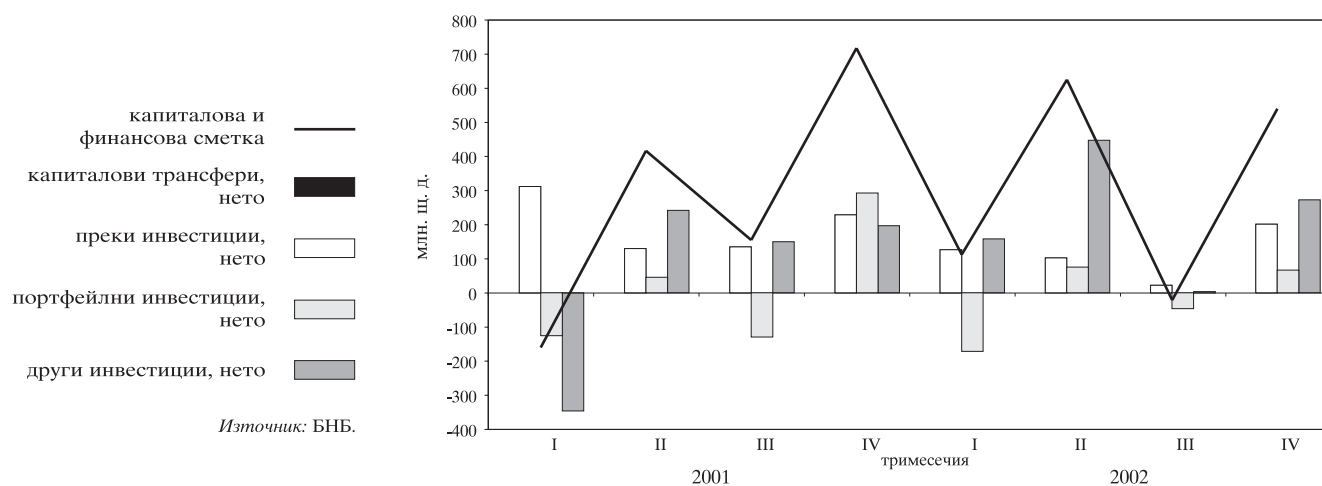

## 2.2. Брутен външен дълг

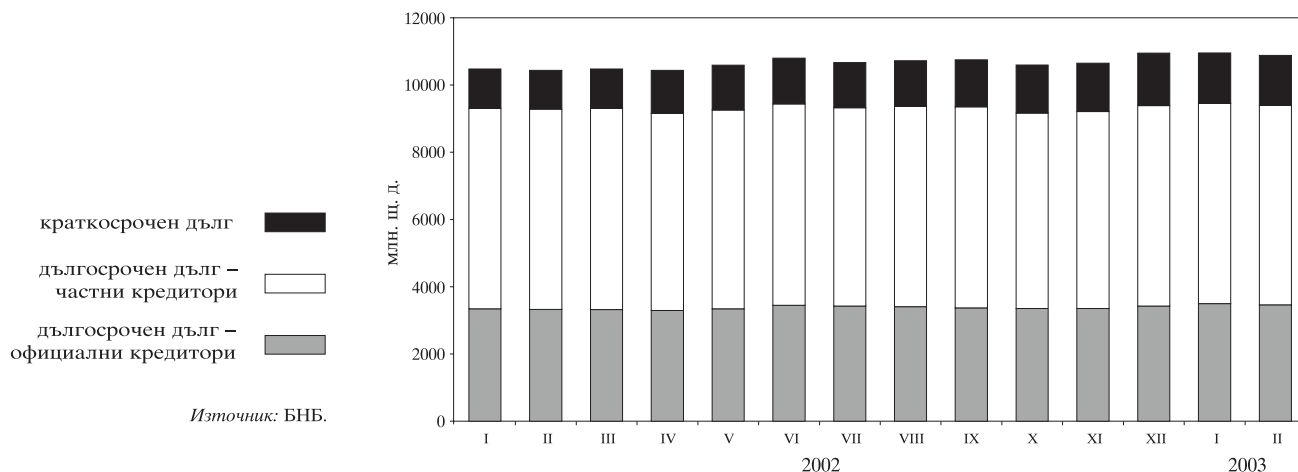

## 2.3. Дългови индикатори

### 2.3.1. Брутен външен дълг

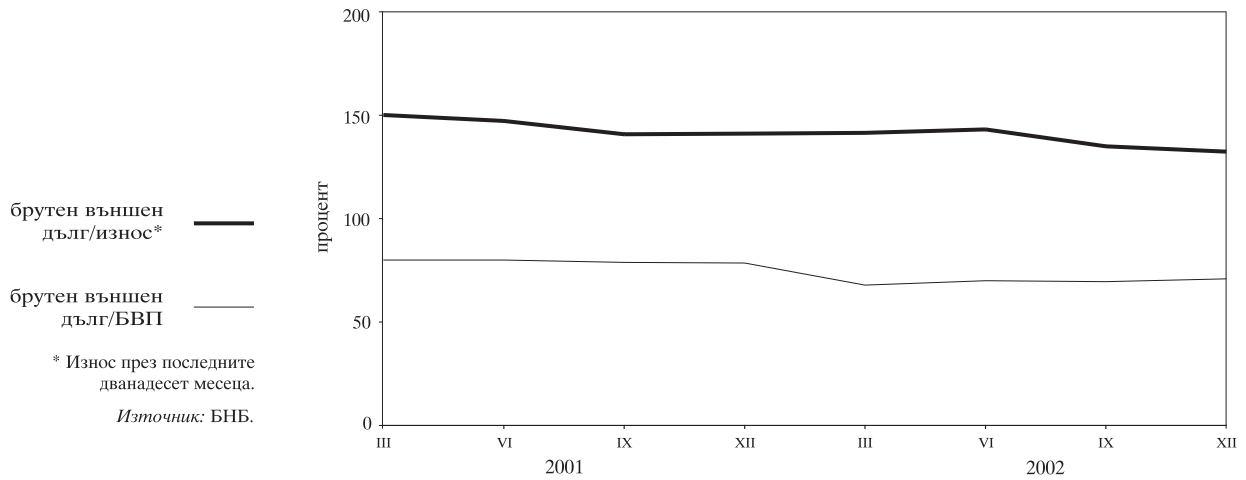

### 2.3.2. Обслужване на външния дълг

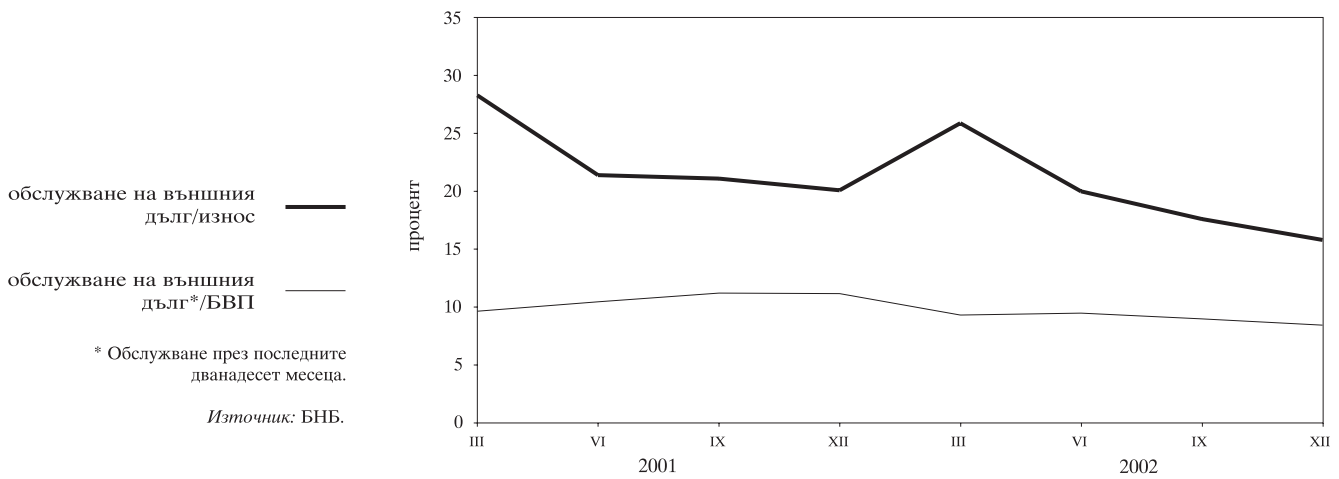

## 2.4. Валутен курс на лева към щатския долар

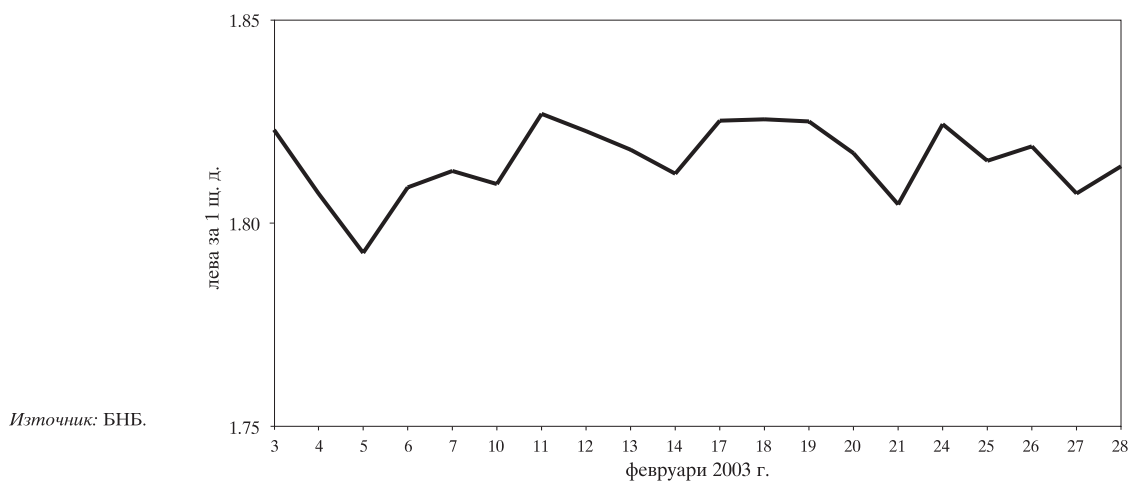

# 3 Фискален сектор

## 3.1. Финансиране на бюджетния дефицит

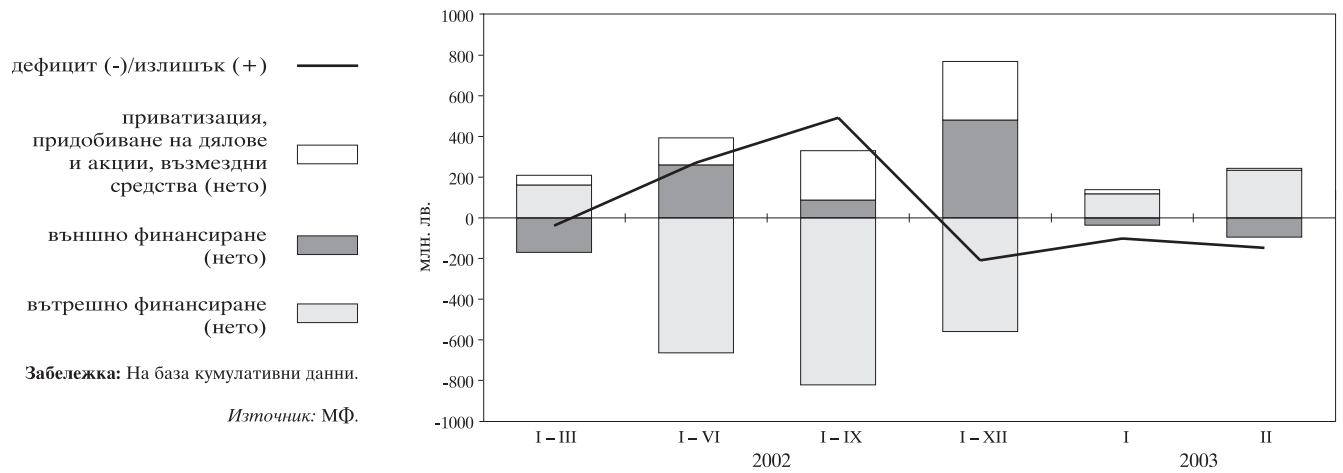

## 3.2. Изпълнение на републиканския бюджет

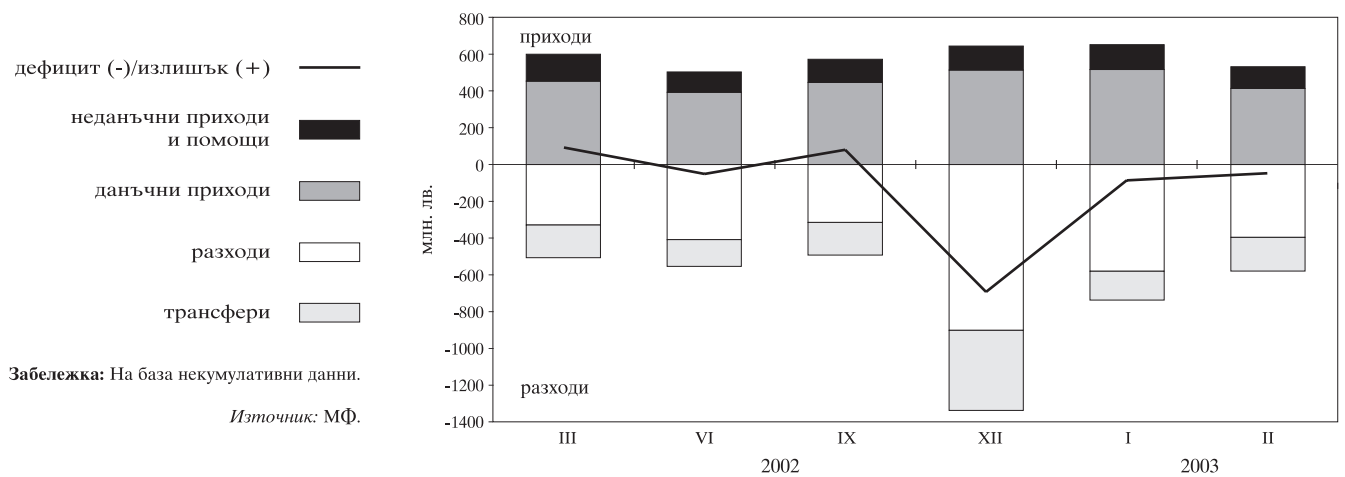



# 4 Реален сектор

## 4.1. Безработица

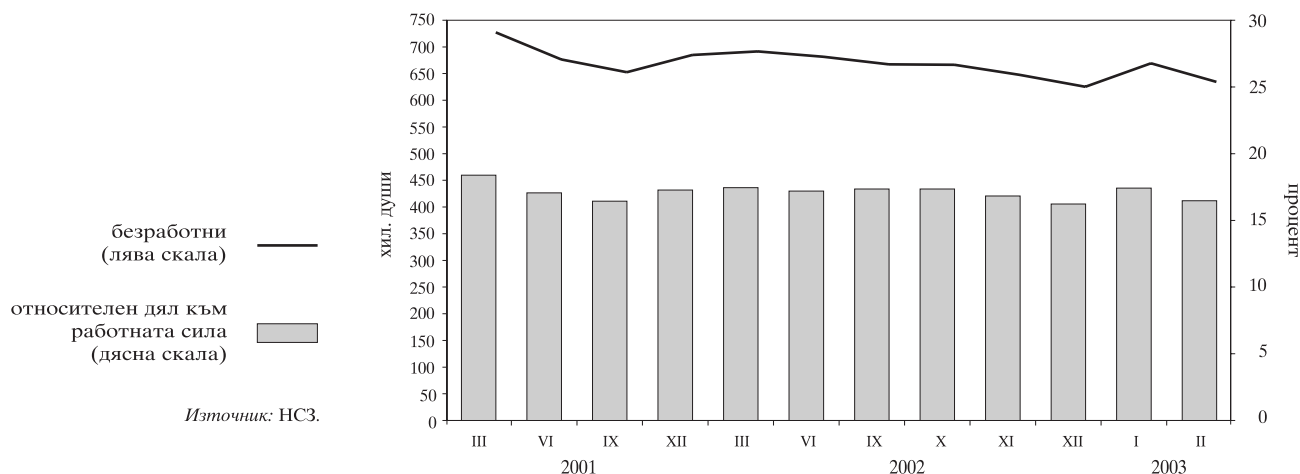

## 4.2. Динамика на средната месечна работна заплата (тримесечна плъзгаща се средна)

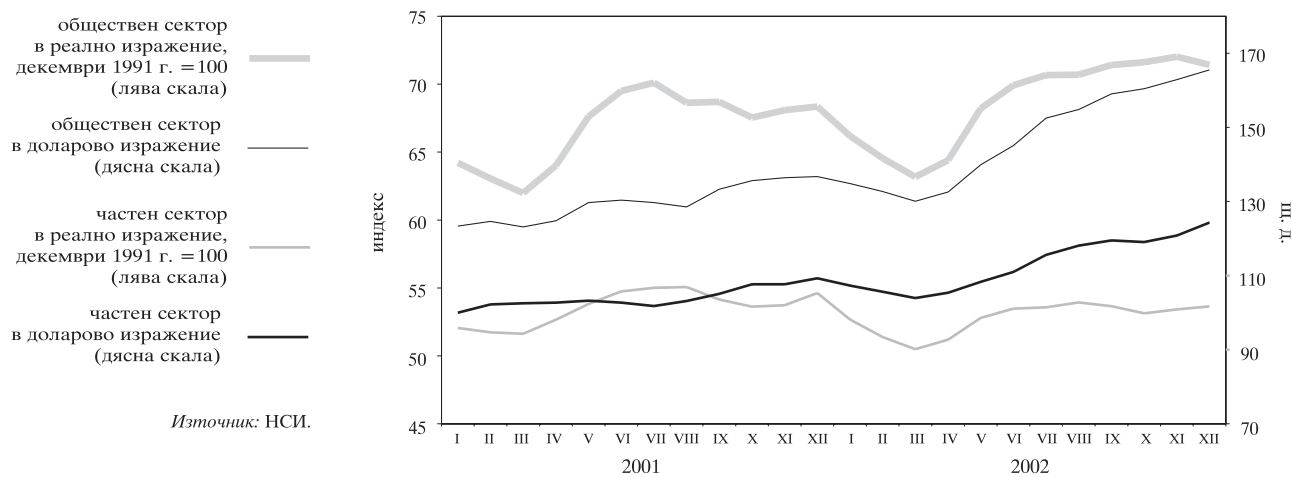

## 4.3. Изменение на потребителските цени по месеци спрямо предходния месец

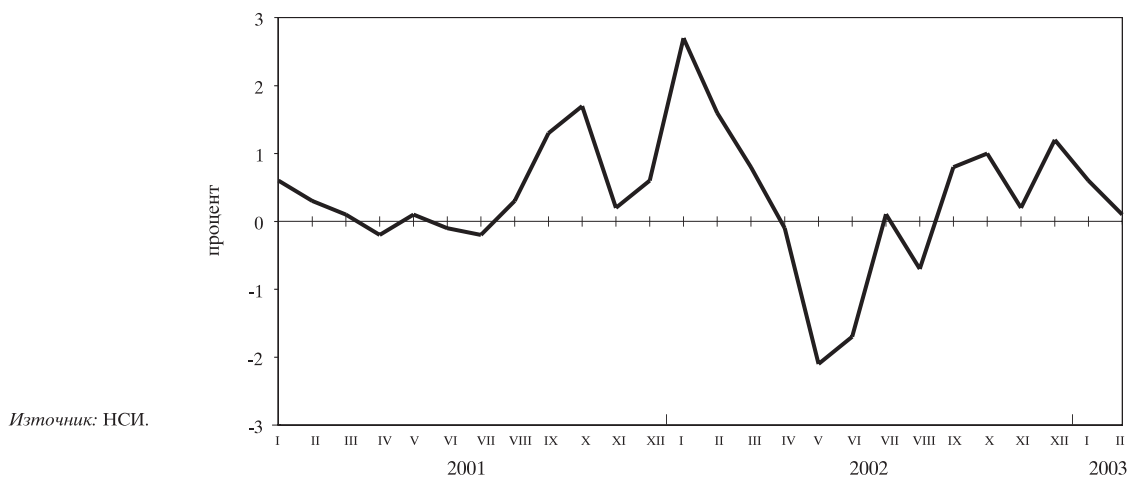

**4.4. Изменение на потребителските цени по месеци спрямо съответния месец на предходната година**

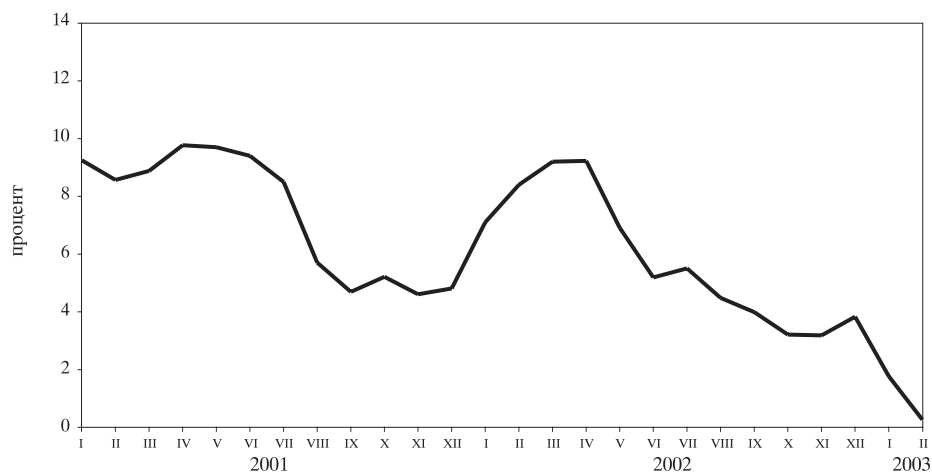

Източник: НСИ.

## Таблици

## 1 Финансов сектор

1.1.	Баланс на управление „Емисионно“ на БНБ .....	22
1.2.	Баланс на управление „Банково“ на БНБ .....	23
1.3.	Паричен отчет и аналитични отчетности .....	24
1.3.1.	Кратък паричен отчет .....	24
1.3.2.	Паричен отчет .....	25
1.3.3.	Аналитична отчетност на БНБ .....	28
1.3.4.	Аналитична отчетност на търговските банки .....	30
1.3.5.	Парична база и механизъм на паричното предлагане .....	34
1.3.6.	Чуждестранни активи и пасиви на БНБ .....	35
1.3.7.	Чуждестранни активи и пасиви на търговските банки .....	36
1.3.8.	Задължения на БНБ към правителствения сектор .....	37
1.3.9.	Задължения на търговските банки към правителствения сектор .....	38
1.3.10.	Кредити на неправителствения сектор .....	39
1.3.11.	Притежавани дългови ценни книжа, издадени от централното правителство .....	41
1.3.12.	Меморандум към аналитичната отчетност на БНБ .....	42
1.3.13.	Меморандум към аналитичната отчетност на търговските банки .....	43
1.4.	Секторни отчетности на паричните финансови институции .....	45
1.4.1.	Секторна месечна отчетност на БНБ (активи) към февруари 2003 г. ....	45
1.4.2.	Секторна месечна отчетност на БНБ (пасиви) към февруари 2003 г. ....	46
1.4.3.	Секторна месечна отчетност на търговските банки (активи) към февруари 2003 г. ....	47
1.4.4.	Секторна месечна отчетност на търговските банки (пасиви) към февруари 2003 г. ....	48
1.5.	Отчетност на банките в несъстоятелност .....	49
1.5.1.	Секторна месечна отчетност на търговските банки в несъстоятелност (активи) към февруари 2003 г. ....	49
1.5.2.	Секторна месечна отчетност на търговските банки в несъстоятелност (пасиви) към февруари 2003 г. ....	50
1.5.3.	Аналитична отчетност на търговските банки в несъстоятелност .....	51
1.6.	Новодоговорени кредити от търговските банки .....	53
1.6.1.	Новодоговорени левови кредити от търговските банки .....	53
1.6.2.	Новодоговорени кредити от търговските банки в евро .....	53
1.6.3.	Новодоговорени кредити от търговските банки в щатски долари .....	54
1.7.	Месечни баланси и отчети за приходите и разходите на банковата система .....	55
1.7.7.	Месечен баланс на банковата система към декември 2002 г. ..	55
1.7.8.	Месечен отчет за приходите и разходите на банковата система към декември 2002 г. ....	55
1.8.	Групи банки .....	56
1.9.	Капиталова адекватност на търговските банки към 31 декември 2002 г. (по Наредба № 8) .....	56
1.10.	Състояние на кредитния портфейл на търговските банки .....	56

1.11. Съотношения на високоликвидни активи .....	56
1.12. Месечни баланси и отчети за приходите и разходите на банките по групи .....	57
1.12.1. Месечен баланс на банките от първа група към декември 2002 г. ....	57
1.12.2. Месечен отчет за приходите и разходите на банките от първа група към декември 2002 г. ....	57
1.12.3. Месечен баланс на банките от втора група към декември 2002 г. ....	58
1.12.4. Месечен отчет за приходите и разходите на банките от втора група към декември 2002 г. ....	58
1.12.5. Месечен баланс на банките от трета група към декември 2002 г. ....	59
1.12.6. Месечен отчет за приходите и разходите на банките от трета група към декември 2002 г. ....	59
1.12.7. Месечен баланс на банките от четвърта група към декември 2002 г. ....	60
1.12.8. Месечен отчет за приходите и разходите на банките от четвърта група към декември 2002 г. ....	60
1.12.9. Месечен баланс на банките от пета група към декември 2002 г. ....	61
1.12.10. Месечен отчет за приходите и разходите на банките от пета група към декември 2002 г. ....	61
1.13. Междубанков паричен пазар .....	62
1.14. Банков валутен пазар .....	62
1.15. Купена и продадена налична валута (подразделения на еврото) от касовите служби на БНБ .....	63
1.16. Основен лихвен процент .....	63
1.17. Лихвени проценти и доходност на ДЦК .....	64
1.18. Месечни лихвени проценти .....	65
1.19. Лихвен диференциал между годишната доходност на тримесечните ДЦК и тримесечния ЛИБОР за еврото .....	65
1.20. Цени на регистрираните сделки с ДЦК, деноминирани в щатски долари, емитирани по реда на чл. 5 от ЗУНК .....	65
1.21. Котировки на българските брейдиоблигации .....	66

## 2 Външен сектор

2.1. Платежен баланс .....	67
2.1.1А. Платежен баланс за 2003 г. в щатски долари .....	67
2.1.1Б. Платежен баланс за 2003 г. в левове .....	69
2.1.1В. Платежен баланс за 2003 г. в евро .....	71
2.1.2А. Платежен баланс за 2002 г. в щатски долари .....	73
2.1.2Б. Платежен баланс за 2002 г. в левове .....	75
2.1.2В. Платежен баланс за 2002 г. в евро .....	77
2.2. Износ и внос .....	79
2.2.1. Износ. Начин на използване, 2003 г. ....	79
2.2.2. Износ. Начин на използване, 2002 г. ....	80
2.2.3. Внос. Начин на използване, 2003 г. ....	81
2.2.4. Внос. Начин на използване, 2002 г. ....	82
2.2.5. Износ по основни търговски партньори и региони, 2003 г. ....	83
2.2.6. Износ по основни търговски партньори и региони, 2002 г. ....	84
2.2.7. Внос по основни търговски партньори и региони, 2003 г. ....	85
2.2.8. Внос по основни търговски партньори и региони, 2002 г. ....	86

2.3.	Брутен външен дълг .....	87
2.3.1.	Брутен външен дълг за 2003 г. ....	87
2.3.1.1.	Брутен външен дълг по кредитори .....	87
2.3.1.2.	Брутен външен дълг по дебитори .....	88
2.3.2.	Брутен външен дълг за 2002 г. ....	89
2.3.2.1.	Брутен външен дълг по кредитори .....	89
2.3.2.2.	Брутен външен дълг по дебитори .....	90
2.4.	Получени нови кредити и депозити .....	91
2.4.1.	Получени нови кредити и депозити през 2003 г. ....	91
2.4.1.1.	Получени нови кредити и депозити по кредитори .....	91
2.4.1.2.	Получени нови кредити и депозити по дебитори .....	92
2.4.2.	Получени нови кредити и депозити през 2002 г. ....	93
2.4.2.1.	Получени нови кредити и депозити по кредитори .....	93
2.4.2.2.	Получени нови кредити и депозити по дебитори .....	94
2.5.	Обслужване на brutния външен дълг .....	95
2.5.1.	Обслужване на brutния външен дълг, 2003 г. ....	95
2.5.1.1.	Обслужване на brutния външен дълг по кредитори .....	95
2.5.1.2.	Обслужване на brutния външен дълг по дебитори .....	96
2.5.2.1.	Обслужване на brutния външен дълг по кредитори .....	97
2.5.2.2.	Обслужване на brutния външен дълг по дебитори .....	100
2.6.	Дългови индикатори .....	103
2.7.	Централни курсове на някои основни валути .....	103
2.8.	Валутен курс на лева към щатския долар .....	103

## 3

### Фискален сектор

3.1.	Консолидиран държавен бюджет .....	104
3.2.	Изпълнение на републиканския бюджет .....	104
3.3.	Вътрешен държавен дълг .....	105

## 4

### Реален сектор

4.1.	БВП по компоненти на крайното търсене .....	106
4.2.	БВП по икономически сектори .....	106
4.3.	Икономическа активност .....	107
4.3.1.	Наети по трудово правоотношение .....	107
4.3.2.	Безработица .....	106
4.4.	Средна месечна работна заплата на наетите по трудово правоотношение .....	108
4.5.	Изменение на потребителските цени по компоненти .....	108

# 1 Финансов сектор

## 1.1. БАЛАНС НА УПРАВЛЕНИЕ „ЕМИСИОННО“ НА БНБ

	31.I.2002	28.II.2002	29.III.2002	30.IV.2002	31.V.2002	28.VI.2002	31.VII.2002	30.VIII.2002	30.IX.2002	31.X.2002	29.XI.2002	29.XII.2002
<b>АКТИВИ</b>	<b>7 372 421</b>	<b>7 372 976</b>	<b>7 196 172</b>	<b>7 427 763</b>	<b>7 546 278</b>	<b>7 908 361</b>	<b>8 034 285</b>	<b>8 231 828</b>	<b>8 496 173</b>	<b>8 750 596</b>	<b>8 923 582</b>	<b>8 947 491</b>
1. Налични парични средства в чуждестранна валута	1 181 956	1 321 111	1 035 547	1 549 147	1 185 935	1 309 969	1 283 774	1 787 614	1 993 108	1 428 549	1 380 525	1 300 148
2. Монетарно злато	642 260	641 692	641 612	641 576	641 100	640 963	640 963	640 963	640 939	640 939	640 858	640 858
3. Търгуеми чуждестранни ценни книжа	5 469 710	5 309 600	5 408 147	5 131 715	5 596 499	5 818 974	6 003 494	5 698 062	5 739 841	6 540 208	6 755 079	6 852 619
4. Вземания по начислени лихви	78 495	100 573	110 866	105 325	122 744	138 455	106 054	105 189	122 285	140 900	147 120	153 866
<b>ПАСИВИ</b>	<b>7 372 421</b>	<b>7 372 976</b>	<b>7 196 172</b>	<b>7 427 763</b>	<b>7 546 278</b>	<b>7 908 361</b>	<b>8 034 285</b>	<b>8 231 828</b>	<b>8 496 173</b>	<b>8 750 596</b>	<b>8 923 582</b>	<b>8 947 491</b>
1. Банкноти и монети в обращение	3 081 205	3 062 135	3 018 867	3 073 614	2 964 026	3 022 740	3 101 974	3 204 329	3 249 877	3 216 233	3 191 558	3 627 928
2. Разплащателни сметки и депозити на банки	676 074	734 150	775 121	849 916	637 507	669 282	554 795	565 313	591 340	538 666	632 144	854 442
3. Депозити на правителството и бюджетни организации	2 276 163	2 260 407	2 106 460	2 358 936	2 803 332	3 020 758	3 065 523	3 108 189	3 238 886	3 481 973	3 685 804	3 034 710
4. Сметки на други депозанти	189 682	187 655	190 881	197 275	204 913	215 474	209 786	216 377	220 108	312 616	214 779	163 056
5. За дължения по начислени лихви	3 079	4 378	4 320	6 169	7 406	2 038	4 243	6 272	6 901	8 735	10 401	2 592
6. Депозит на управление „Банково“	1 146 218	1 124 251	1 100 523	941 853	929 094	978 069	1 097 964	1 131 348	1 189 061	1 192 373	1 188 896	1 264 763

(хил. лв.)

(хил. лв.)

	31.I.2003	28.II.2003
<b>АКТИВИ</b>	<b>8 363 216</b>	<b>8 472 845</b>
1. Налични парични средства в чуждестранна валута	1 032 907	1 056 635
2. Монетарно злато	640 856	640 856
3. Търгуеми чуждестранни ценни книжа	6 552 450	6 627 781
4. Вземания по начислени лихви	137 003	147 573
<b>ПАСИВИ</b>	<b>8 363 216</b>	<b>8 472 845</b>
1. Банкноти и монети в обращение	3 340 229	3 358 823
2. Разплащателни сметки и депозити на банки	702 223	757 523
3. Депозити на правителството и бюджетни организации	2 851 586	2 860 191
4. Сметки на други депозанти	153 504	151 216
5. За дължения по начислени лихви	3 424	4 635
6. Депозит на управление „Банково“	1 312 250	1 340 457

Източник: БНБ.

1.2. БАЛАНС НА УПРАВЛЕНИЕ „БАНКОВО“ НА БНБ

(хил. лв.)

	31.I.2002	28.II.2002	30.III.2002	30.IV.2002	31.V.2002	28.VI.2002	31.VII.2002	30.VIII.2002	30.IX.2002	31.X.2002	29.XI.2002	29.XII.2002
<b>АКТИВИ</b>	<b>5 367 579</b>	<b>5 391 071</b>	<b>5 333 049</b>	<b>5 026 349</b>	<b>4 887 343</b>	<b>4 783 076</b>	<b>4 919 137</b>	<b>4 971 367</b>	<b>4 985 799</b>	<b>4 958 811</b>	<b>4 921 445</b>	<b>4 891 231</b>
1. Злато и други благородни метали	94 060	98 932	100 905	99 657	101 127	79 765	9 928	9 804	3 567	9 712	9 606	9 770
2. Инвестиции в ценни книжа	0	0	0	0	0	0	0	0	0	0	0	0
3. Предоставени кредити и депозити на банки, намалени с провизии	13	12	12	32	30	27	27	26	46	44	42	41
4. Вземания от правителството	2 278 325	2 320 262	2 288 743	2 170 622	2 080 255	1 996 380	2 059 050	2 083 964	2 050 313	2 022 463	1 994 158	1 926 403
5. Участие на България в МВФ и в други международни финансови институции	1 708 831	1 705 509	1 698 331	1 672 389	1 635 086	1 583 215	1 606 586	1 604 500	1 594 321	1 592 405	1 586 112	1 548 063
6. Вземания по начислени лихви	0	0	0	0	0	0	0	0	0	0	0	0
7. Инвестиции в други местни предприятия	2 294	2 294	69 984	69 984	69 984	69 984	69 984	69 984	69 984	71 134	71 134	73 134
8. Дълготрайни активи	111 310	111 297	47 592	47 151	47 081	46 953	47 796	47 582	47 537	47 674	47 392	45 593
9. Други активи	26 328	28 514	26 959	24 661	24 686	26 683	27 802	24 159	30 970	23 006	24 105	23 464
10. Депозит на управление „Банково“	1 146 218	1 124 251	1 100 523	941 853	929 094	978 069	1 097 964	1 131 348	1 189 061	1 192 373	1 188 896	1 264 763
<b>ПАСИВИ</b>	<b>5 367 579</b>	<b>5 391 071</b>	<b>5 333 049</b>	<b>5 026 349</b>	<b>4 887 343</b>	<b>4 783 076</b>	<b>4 919 137</b>	<b>4 971 367</b>	<b>4 985 799</b>	<b>4 958 811</b>	<b>4 921 445</b>	<b>4 891 231</b>
Задължения	4 133 195	4 149 445	4 112 220	3 958 104	3 804 214	3 669 048	3 753 694	3 755 450	3 711 052	3 681 311	3 626 726	3 519 977
1. Кредити на МВФ	2 417 677	2 437 353	2 405 339	2 277 452	2 163 808	2 077 380	2 141 143	2 145 454	2 111 412	2 083 488	2 034 680	1 965 951
2. Други задължения към международни финансови институции	1 708 813	1 705 493	1 698 320	1 672 197	1 635 285	1 584 950	1 606 305	1 604 221	1 594 050	1 592 135	1 585 847	1 548 175
3. Задължения по начислени лихви	1 060	279	556	802	241	446	665	184	332	482	117	200
4. Други пасиви	5 645	6 320	8 005	7 653	4 880	6 272	5 581	5 591	5 258	5 206	6 082	5 651
Собствен капитал	1 234 845	1 241 626	1 220 829	1 068 245	1 083 129	1 114 028	1 165 443	1 215 917	1 274 747	1 277 500	1 294 719	1 371 254
5. Основен капитал	20 000	20 000	20 000	20 000	20 000	20 000	20 000	20 000	20 000	20 000	20 000	20 000
6. Резерви	977 747	962 287	926 325	990 944	986 554	1 000 629	1 031 422	1 069 727	1 125 144	1 116 174	1 116 612	1 178 581
7. Неразпределена печалба	236 637	259 339	274 504	57 301	76 575	93 399	114 021	126 190	129 603	141 326	158 107	172 673

(хил. лв.)

	31.I.2003	28.II.2003
<b>АКТИВИ</b>	<b>4 855 059</b>	<b>4 925 821</b>
1. Злато и други благородни метали	3 721	3 509
2. Инвестиции в ценни книжа	0	0
3. Предоставени кредити и депозити на банки, намалени с провизии	38	36
4. Вземания от правителството	1 882 368	1 925 828
5. Участие на България в МВФ и в други международни финансови институции	1 512 761	1 511 269
6. Вземания по начислени лихви	0	0
7. Инвестиции в други местни предприятия	73 134	73 134
8. Дълготрайни активи	46 582	46 356
9. Други активи	24 205	25 232
10. Депозит на управление „Банково“	1 312 250	1 340 457
<b>ПАСИВИ</b>	<b>4 855 059</b>	<b>4 925 821</b>
Задължения	3 439 520	3 462 738
1. Кредити на МВФ	1 921 012	1 945 131
2. Други задължения към международни финансови институции	1 512 898	1 511 108
3. Задължения по начислени лихви	278	60
4. Други пасиви	5 332	6 439
Собствен капитал	1 415 539	1 463 083
5. Основен капитал	20 000	20 000
6. Резерви	1 201 709	1 229 783
7. Неразпределена печалба	193 830	213 300

Източник: БНБ.

## 1.3. ПАРИЧЕН ОТЧЕТ И АНАЛИТИЧНИ ОТЧЕТНОСТИ

## 1.3.1. КРАТЪК ПАРИЧЕН ОТЧЕТ

(хил. лв.)

	03.2002	06.2002	09.2002	10.2002	11.2002	12.2002	01.2003	02.2003
Валутен курс: лева за 1 щ. д.	2.24190	1.96073	1.98360	1.98280	1.97021	1.88496	1.80827	1.81398
лева за 1 евро	1.95583	1.95583	1.95583	1.95583	1.95583	1.95583	1.95583	1.95583
<b>НЕТНИ ЧУЖДЕСТРАННИ АКТИВИ (S.2)</b>	<b>8 604 201</b>	<b>8 569 107</b>	<b>9 235 621</b>	<b>9 404 832</b>	<b>9 651 252</b>	<b>9 462 336</b>	<b>8 998 833</b>	<b>9 043 846</b>
в левове	-62 230	-57 846	-52 367	-45 566	-48 499	-71 500	-62 677	-58 530
във валута	8 666 431	8 626 953	9 287 988	9 450 398	9 699 751	9 533 836	9 061 510	9 102 376
Чуждестранни активи	11 948 554	11 637 126	12 511 639	12 640 008	12 887 237	12 847 788	12 173 705	12 206 026
в левове	18 045	17 035	21 036	27 796	25 782	13 274	13 916	14 213
във валута	11 930 509	11 620 091	12 490 603	12 612 212	12 861 455	12 834 514	12 159 789	12 191 813
Минус чуждестранни пасиви	3 344 353	3 068 019	3 276 018	3 235 176	3 235 985	3 385 452	3 174 872	3 162 180
в левове	80 275	74 881	73 403	73 362	74 281	84 774	76 593	72 743
във валута	3 264 078	2 993 138	3 202 615	3 161 814	3 161 704	3 300 678	3 098 279	3 089 437
<b>НЕТНИ ВЪТРЕШНИ АКТИВИ</b>	<b>3 898 855</b>	<b>3 766 165</b>	<b>3 858 108</b>	<b>3 822 116</b>	<b>3 780 831</b>	<b>4 684 149</b>	<b>4 923 126</b>	<b>5 073 071</b>
<b>ВЪТРЕШЕН КРЕДИТ (S.1)</b>	<b>6 789 213</b>	<b>6 438 846</b>	<b>6 904 030</b>	<b>6 801 776</b>	<b>6 838 552</b>	<b>7 855 210</b>	<b>8 066 338</b>	<b>8 332 324</b>
в левове	3 621 143	3 538 901	3 461 807	3 295 598	3 551 815	4 369 725	4 303 176	4 424 495
във валута	3 168 070	2 899 945	3 442 223	3 506 178	3 286 737	3 485 485	3 763 162	3 907 829
<b>ВЗЕМАНИЯ ОТ ПРАВИТЕЛСТВЕНИЯ СЕКТОР (S.13)</b>	<b>2 075 116</b>	<b>1 303 254</b>	<b>1 105 763</b>	<b>855 885</b>	<b>675 555</b>	<b>1 423 322</b>	<b>1 602 814</b>	<b>1 696 459</b>
в левове	618 684	338 246	-31 335	-289 196	-107 804	591 837	520 469	538 204
във валута	1 456 432	965 008	1 137 098	1 145 081	783 359	831 485	1 082 345	1 158 255
Централно правителство, нето (S.1311)	2 032 713	1 296 738	1 096 192	843 016	661 771	1 410 788	1 591 364	1 684 731
в левове	614 991	331 730	-40 906	-298 605	-117 357	583 118	511 586	529 041
във валута	1 417 722	965 008	1 137 098	1 141 621	779 128	827 670	1 079 778	1 155 690
Местно правителство (S.1313)	42 403	6 516	9 571	12 869	13 784	12 534	11 450	11 728
в левове	3 693	6 516	9 571	9 409	9 553	8 719	8 883	9 163
във валута	38 710	-	-	3 460	4 231	3 815	2 567	2 565
Социалноосигурителни фондове (S.1314)	-	-	-	-	-	-	-	-
в левове	-	-	-	-	-	-	-	-
във валута	-	-	-	-	-	-	-	-
<b>ВЗЕМАНИЯ ОТ НЕПРАВИТЕЛСТВЕНИЯ СЕКТОР</b>	<b>4 714 097</b>	<b>5 135 592</b>	<b>5 798 267</b>	<b>5 945 891</b>	<b>6 162 997</b>	<b>6 431 888</b>	<b>6 463 524</b>	<b>6 635 865</b>
в левове	3 002 459	3 200 655	3 493 142	3 584 794	3 659 619	3 777 888	3 782 707	3 886 291
във валута	1 711 638	1 934 937	2 305 125	2 361 097	2 503 378	2 654 000	2 680 817	2 749 574
Нефинансови държавни предприятия (S.11001)	277 277	308 415	294 535	317 773	329 213	334 135	328 765	342 601
в левове	212 695	232 750	239 688	260 532	272 988	277 019	267 285	277 537
във валута	64 582	75 665	54 847	57 241	56 225	57 116	61 480	65 064
Частни предприятия (S.11002+S.11003))	3 495 121	3 792 248	4 330 065	4 409 672	4 562 344	4 799 638	4 813 755	4 911 524
в левове	1 888 533	1 979 126	2 137 963	2 168 834	2 188 861	2 275 244	2 265 878	2 310 884
във валута	1 606 588	1 813 122	2 192 102	2 240 838	2 373 483	2 524 394	2 547 877	2 600 640
Домакинства (S.14)	914 748	1 006 302	1 138 076	1 182 791	1 227 767	1 254 267	1 272 996	1 314 368
в левове	878 744	967 643	1 088 073	1 128 539	1 169 247	1 192 424	1 210 246	1 246 573
във валута	36 004	38 659	50 003	54 252	58 520	61 843	62 750	67 795
Небанкови финансови институции (S.123+S.124+S.125)	26 951	28 627	35 591	35 655	43 673	43 848	48 008	67 372
в левове	22 487	21 136	27 418	26 889	28 523	33 201	39 298	51 297
във валута	4 464	7 491	8 173	8 766	15 150	10 647	8 710	16 075
<b>КАПИТАЛ И РЕЗЕРВИ (в левове)</b>	<b>-2 887 273</b>	<b>-2 802 475</b>	<b>-3 057 811</b>	<b>-3 097 632</b>	<b>-3 142 698</b>	<b>-3 290 816</b>	<b>-3 415 043</b>	<b>-3 526 484</b>
<b>ДРУГИ ПОЗИЦИИ (нето)</b>	<b>-3 085</b>	<b>129 794</b>	<b>11 889</b>	<b>117 972</b>	<b>84 977</b>	<b>119 755</b>	<b>271 831</b>	<b>267 231</b>
в левове	-293 109	-178 260	-204 489	-122 548	-143 796	-57 908	8 909	8 514
във валута	290 024	308 054	216 378	240 520	228 773	177 663	262 922	258 717
<b>ПАРИ М1 (в левове)</b>	<b>4 594 178</b>	<b>4 402 891</b>	<b>4 804 872</b>	<b>4 804 112</b>	<b>4 936 008</b>	<b>5 542 653</b>	<b>5 142 595</b>	<b>5 236 594</b>
<b>ПАРИ М2 (М1 + квазипари)</b>	<b>12 088 061</b>	<b>11 875 691</b>	<b>12 589 731</b>	<b>12 703 584</b>	<b>12 929 420</b>	<b>13 581 267</b>	<b>13 269 037</b>	<b>13 421 179</b>
в левове	7 108 773	7 087 761	7 504 938	7 527 079	7 763 158	8 480 147	8 160 919	8 238 454
във валута	4 979 288	4 787 930	5 084 793	5 176 505	5 166 262	5 101 120	5 108 118	5 182 725
<b>ПАРИ М3</b>	<b>12 503 056</b>	<b>12 335 272</b>	<b>13 093 729</b>	<b>13 226 948</b>	<b>13 432 083</b>	<b>14 146 485</b>	<b>13 921 959</b>	<b>14 116 917</b>
в левове	7 356 511	7 375 900	7 816 795	7 857 643	8 066 323	8 847 498	8 601 744	8 707 812
във валута	5 146 545	4 959 372	5 276 934	5 369 305	5 365 760	5 298 987	5 320 215	5 409 105

Източник: БНБ и ТБ.



1.3.2. ПАРИЧЕН ОТЧЕТ

(хил. лв.)

	03.2002	06.2002	09.2002	10.2002	11.2002	12.2002	01.2003	02.2003
Валутен курс: лева за 1 щ. д.	2.24190	1.96073	1.98360	1.98280	1.97021	1.88496	1.80827	1.81398
лева за 1 евро	1.95583	1.95583	1.95583	1.95583	1.95583	1.95583	1.95583	1.95583
<b>НЕТНИ ЧУЖДЕСТРАННИ АКТИВИ (S.2)</b>	<b>8 604 201</b>	<b>8 569 107</b>	<b>9 235 621</b>	<b>9 404 832</b>	<b>9 651 252</b>	<b>9 462 336</b>	<b>8 998 833</b>	<b>9 043 846</b>
Чуждестранни активи	11 948 554	11 637 126	12 511 639	12 640 008	12 887 237	12 847 788	12 173 705	12 206 026
Каса	237 983	217 391	213 643	205 163	201 597	192 467	196 042	188 027
Депозити	4 553 517	3 996 003	4 921 901	4 156 276	4 114 709	4 080 790	3 666 066	3 646 764
Кредити	36 504	48 460	75 482	101 475	109 496	92 159	88 730	73 409
в левове	17 951	16 959	20 958	27 699	25 678	13 192	13 828	14 125
във валута	18 553	31 501	54 524	73 776	83 818	78 967	74 902	59 284
Ценни книжа, различни от акции	6 130 449	6 424 889	6 334 058	7 213 592	7 461 265	7 506 077	7 233 797	7 288 242
в левове	-	-	-	-	-	-	-	-
във валута	6 130 449	6 424 889	6 334 058	7 213 592	7 461 265	7 506 077	7 233 797	7 288 242
Акции и други форми на собственост	3 297	1 099	1 104	1 104	1 103	1 103	1 100	1 097
Монетарно злато и притежавани СПП*	839 002	774 460	782 872	757 320	747 811	725 745	748 695	761 154
Други	147 802	174 824	182 579	205 078	251 256	249 447	239 275	247 333
в левове	94	76	78	97	104	82	88	88
във валута	147 708	174 748	182 501	204 981	251 152	249 365	239 187	247 245
<i>Минус чуждестранни пасиви</i>	<i>3 344 353</i>	<i>3 068 019</i>	<i>3 276 018</i>	<i>3 235 176</i>	<i>3 235 985</i>	<i>3 385 452</i>	<i>3 174 872</i>	<i>3 162 180</i>
Депозити	332 934	418 059	500 007	492 234	474 100	583 266	482 846	480 067
в левове	77 510	72 100	73 361	73 319	74 234	84 756	76 555	72 692
във валута	255 424	345 959	426 646	418 915	399 866	498 510	406 291	407 375
Кредити	2 674 870	2 293 504	2 341 676	2 313 351	2 288 974	2 279 939	2 226 770	2 241 585
в левове	2 667	2 667	-	-	-	-	-	-
във валута	2 672 203	2 290 837	2 341 676	2 313 351	2 288 974	2 279 939	2 226 770	2 241 585
Издадени дългови ценни книжа	10 757	-	-	-	-	-	19 558	-
Други	325 792	356 456	434 335	429 591	472 911	522 247	445 698	440 528
в левове	98	114	42	43	47	18	38	51
във валута	325 694	356 342	434 293	429 548	472 864	522 229	445 660	440 477
<b>НЕТНИ ВЪТРЕШНИ АКТИВИ</b>	<b>3 898 855</b>	<b>3 766 165</b>	<b>3 858 108</b>	<b>3 822 116</b>	<b>3 780 831</b>	<b>4 684 149</b>	<b>4 923 126</b>	<b>5 073 071</b>
<b>ВЪТРЕШЕН КРЕДИТ (S.1)</b>	<b>6 789 213</b>	<b>6 438 846</b>	<b>6 904 030</b>	<b>6 801 776</b>	<b>6 838 552</b>	<b>7 855 210</b>	<b>8 066 338</b>	<b>8 332 324</b>
<b>ВЗЕМАНИЯ ОТ ПРАВИТЕЛСТВЕНИЯ СЕКТОР (S.13)</b>	<b>2 075 116</b>	<b>1 303 254</b>	<b>1 105 763</b>	<b>855 885</b>	<b>675 555</b>	<b>1 423 322</b>	<b>1 602 814</b>	<b>1 696 459</b>
Централно правителство, нето (S.1311)	2 032 713	1 296 738	1 096 192	843 016	661 771	1 410 788	1 591 364	1 684 731
Вземания	3 774 635	3 811 801	3 902 451	3 945 955	3 923 060	3 910 308	3 907 886	4 021 008
ДЦК	1 462 279	1 786 084	1 822 193	1 896 405	1 898 332	1 945 505	2 003 244	2 067 737
в левове	995 076	1 047 253	1 089 762	1 072 999	1 123 067	1 163 173	1 244 572	1 233 940
във валута	467 203	738 831	732 431	823 406	775 265	782 332	758 672	833 797
Кредити	2 291 993	1 996 380	2 050 313	2 022 463	1 994 158	1 926 403	1 882 368	1 925 828
в левове	3 250	-	-	-	-	-	-	-
във валута	2 288 743	1 996 380	2 050 313	2 022 463	1 994 158	1 926 403	1 882 368	1 925 828
Други	20 363	29 337	29 945	27 087	30 570	38 130	22 274	27 443
в левове	16 885	20 220	18 559	13 956	17 546	23 474	12 533	16 331
във валута	3 478	9 117	11 386	13 131	13 024	14 656	9 741	11 112
<i>Минус задължения</i>	<i>1 741 922</i>	<i>2 515 063</i>	<i>2 806 259</i>	<i>3 102 939</i>	<i>3 261 289</i>	<i>2 499 250</i>	<i>2 316 522</i>	<i>2 336 277</i>
Депозити (без набирателни сметки)	1 697 886	2 486 434	2 782 782	3 080 658	3 238 851	2 446 563	2 293 648	2 310 759
в левове	362 397	716 113	1 130 938	1 368 344	1 241 394	566 591	726 426	699 256
във валута	1 335 489	1 770 321	1 651 844	1 712 314	1 997 457	1 879 972	1 567 222	1 611 503
Други пасиви	44 036	28 629	23 477	22 281	22 438	52 687	22 874	25 518
в левове	37 823	19 630	18 289	17 216	16 576	36 938	19 093	21 974
във валута	6 213	8 999	5 188	5 065	5 862	15 749	3 781	3 544
Местно правителство (S.1313)	42 403	6 516	9 571	12 869	13 784	12 534	11 450	11 728
Ценни книжа, различни от акции	36 713	-	-	3 458	4 222	3 998	2 740	2 732
в левове	-	-	-	-	-	199	197	197
във валута	36 713	-	-	3 458	4 222	3 799	2 543	2 535
Кредити	3 682	6 512	9 404	9 391	9 536	8 486	8 673	8 947
в левове	3 682	6 512	9 404	9 391	9 536	8 486	8 673	8 947
във валута	-	-	-	-	-	-	-	-
Други	2 008	4	167	20	26	50	37	49
в левове	11	4	167	18	17	34	13	19
във валута	1 997	-	-	2	9	16	24	30
Социалноосигурителни фондове (S. 1314)	-	-	-	-	-	-	-	-
Кредити	-	-	-	-	-	-	-	-
в левове	-	-	-	-	-	-	-	-
във валута	-	-	-	-	-	-	-	-
Други	-	-	-	-	-	-	-	-
в левове	-	-	-	-	-	-	-	-
във валута	-	-	-	-	-	-	-	-

(продължава)

1.3.2. ПАРИЧЕН ОТЧЕТ

(продължение)

(хил. лв.)

	03.2002	06.2002	09.2002	10.2002	11.2002	12.2002	01.2003	02.2003
<b>ВЗЕМАНИЯ ОТ НЕПРАВИТЕЛСТВЕНИЯ СЕКТОР</b>	<b>4 714 097</b>	<b>5 135 592</b>	<b>5 798 267</b>	<b>5 945 891</b>	<b>6 162 997</b>	<b>6 431 888</b>	<b>6 463 524</b>	<b>6 635 865</b>
Нефинансови държавни предприятия (S.11001)	277 277	308 415	294 535	317 773	329 213	334 135	328 765	342 601
Кредити	180 510	211 154	195 975	202 831	207 660	215 935	219 215	229 954
в левове	115 977	135 590	141 248	145 729	151 555	158 871	157 926	165 030
във валута	64 533	75 564	54 727	57 102	56 105	57 064	61 289	64 924
Ценни книжа, различни от акции	19 748	20 243	26 459	41 619	48 011	44 681	35 907	39 036
в левове	19 748	20 243	26 459	41 619	48 011	44 681	35 907	39 036
Акции и други форми на собственост	76 753	76 723	71 755	72 941	73 178	73 129	73 127	73 193
в левове	76 753	76 723	71 755	72 941	73 178	73 129	73 127	73 193
Други	266	295	346	382	364	390	516	418
в левове	217	194	226	243	244	338	325	278
във валута	49	101	120	139	120	52	191	140
Частни предприятия (S.11002+S.11003)	3 495 121	3 792 248	4 330 065	4 409 672	4 562 344	4 799 638	4 813 755	4 911 524
Кредити	3 451 348	3 745 966	4 288 910	4 369 865	4 519 051	4 760 545	4 774 908	4 861 188
в левове	1 857 868	1 943 005	2 106 257	2 140 312	2 158 397	2 247 685	2 237 607	2 272 381
във валута	1 593 480	1 802 961	2 182 653	2 229 553	2 360 654	2 512 860	2 537 301	2 588 807
Ценни книжа, различни от акции	10 981	9 249	1 385	1 287	1 280	1 241	1 170	1 964
в левове	5 064	7 104	1 385	1 287	1 280	1 241	1 170	1 964
във валута	5 917	2 145	-	-	-	-	-	-
Акции и други форми на собственост	16 468	19 477	20 849	18 579	18 701	16 675	18 690	27 822
в левове	16 468	19 477	20 849	18 579	18 701	16 675	18 690	27 822
Други	16 324	17 556	18 921	19 941	23 312	21 177	18 987	20 550
в левове	9 133	9 540	9 472	8 656	10 483	9 643	8 411	8 717
във валута	7 191	8 016	9 449	11 285	12 829	11 534	10 576	11 833
Домакинства (S.14)	914 748	1 006 302	1 138 076	1 182 791	1 227 767	1 254 267	1 272 996	1 314 368
Кредити	900 932	993 405	1 126 596	1 172 289	1 214 409	1 241 560	1 260 492	1 300 495
в левове	865 050	954 930	1 076 821	1 118 238	1 156 372	1 179 972	1 198 010	1 232 977
във валута	35 882	38 475	49 775	54 051	58 037	61 588	62 482	67 518
Други	13 816	12 897	11 480	10 502	13 358	12 707	12 504	13 873
в левове	13 694	12 713	11 252	10 301	12 875	12 452	12 236	13 596
във валута	122	184	228	201	483	255	268	277
Небанкови финансови институции (S.123+S.124+S.125)	26 951	28 627	35 591	35 655	43 673	43 848	48 008	67 372
Кредити	19 577	21 380	27 862	27 937	35 943	32 701	37 287	52 587
в левове	15 127	13 895	19 692	19 173	20 799	22 060	28 579	36 528
във валута	4 450	7 485	8 170	8 764	15 144	10 641	8 708	16 059
Акции и други форми на собственост	7 353	7 222	7 707	7 707	7 707	10 712	10 712	14 755
в левове	7 353	7 222	7 707	7 707	7 707	10 712	10 712	14 755
Други	21	25	22	11	23	435	9	30
в левове	7	19	19	9	17	429	7	14
във валута	14	6	3	2	6	6	2	16
<b>КАПИТАЛ И РЕЗЕРВИ</b>	<b>-2 887 273</b>	<b>-2 802 475</b>	<b>-3 057 811</b>	<b>-3 097 632</b>	<b>-3 142 698</b>	<b>-3 290 816</b>	<b>-3 415 043</b>	<b>-3 526 484</b>
Основен капитал	-888 286	-955 471	-971 576	-971 576	-973 309	-954 706	-963 706	-945 022
Резерви	-1 360 971	-1 457 624	-1 602 220	-1 593 333	-1 593 683	-1 750 572	-1 774 944	-1 823 492
Финансов резултат	-638 016	-389 380	-484 015	-532 723	-575 706	-585 538	-676 393	-757 970
<b>ДРУГИ ПОЗИЦИИ (нето)</b>	<b>-3 085</b>	<b>129 794</b>	<b>11 889</b>	<b>117 972</b>	<b>84 977</b>	<b>119 755</b>	<b>271 831</b>	<b>267 231</b>
Междубанкови отношения (нето)	-68 406	7 545	-56 797	26 318	40 006	26 979	130 531	118 863
в левове	-194 789	-163 362	-233 245	-180 974	-164 819	-182 982	-119 350	-139 210
във валута	126 383	170 907	176 448	207 292	204 825	209 961	249 881	258 073
Други активи и пасиви (нето)	184 363	161 653	95 399	101 039	89 891	126 028	215 573	249 046
в левове	40 924	44 323	72 341	89 572	82 815	134 846	218 763	255 591
във валута	143 439	117 330	23 058	11 467	7 076	-8 818	-3 190	-6 545
Отношения между БНБ и ТБ	-119 042	-39 404	-26 713	-9 385	-44 920	-33 252	-74 273	-100 678
в левове	-139 244	-59 221	-43 585	-31 146	-61 792	-9 772	-90 504	-107 867
във валута	20 202	19 817	16 872	21 761	16 872	-23 480	16 231	7 189
<b>ШИРОКИ ПАРИ МЗ</b>	<b>12 503 056</b>	<b>12 335 272</b>	<b>13 093 729</b>	<b>13 226 948</b>	<b>13 432 083</b>	<b>14 146 485</b>	<b>13 921 959</b>	<b>14 116 917</b>
ПАРИ М1	4 594 178	4 402 891	4 804 872	4 804 112	4 936 008	5 542 653	5 142 595	5 236 594
Пари извън банките	2 855 198	2 828 354	3 021 780	2 997 903	2 987 236	3 334 922	3 112 954	3 132 418
Безсрочни депозити (в левове)	1 738 980	1 574 537	1 783 092	1 806 209	1 948 772	2 207 731	2 029 641	2 104 176
Местно правителство (S.1313)	82 080	106 986	96 922	98 161	106 483	73 858	89 077	95 375
Социалноосигурителни фондове (S.1314)	136 909	79 249	82 545	64 236	70 452	121 008	68 540	64 950
Нефинансови държавни предприятия (S.11001)	299 242	190 649	228 194	237 735	262 449	302 953	275 567	301 278
Частни предприятия (S.11002+S.11003)	882 117	836 088	998 459	1 015 382	1 057 016	1 229 752	1 099 695	1 126 263
Домакинства (S.14)	313 542	336 790	355 745	367 221	398 811	441 937	441 710	466 303
Небанкови финансови институции (S.123+S.124+S.125)	25 090	24 775	21 227	23 474	53 561	38 223	55 052	50 007
ПАРИ М2 (М1 + квазипари)	12 088 061	11 875 691	12 589 731	12 703 584	12 929 420	13 581 267	13 269 037	13 421 179
Квазипари	7 493 883	7 472 800	7 784 859	7 899 472	7 993 412	8 038 614	8 126 442	8 184 585

(продължава)

1.3.2. ПАРИЧЕН ОТЧЕТ

(продължение)

(хил. лв.)

	03.2002	06.2002	09.2002	10.2002	11.2002	12.2002	01.2003	02.2003
Срочни депозити (в левове)	1 947 463	2 119 267	2 107 410	2 119 916	2 218 573	2 291 094	2 364 881	2 341 445
Местно правителство (S.1313)	12 251	17 051	21 577	21 240	22 571	14 724	26 095	25 747
Социалноосигурителни фондове (S.1314)	628 052	731 521	730 686	732 548	734 280	701 269	732 547	733 718
Нефинансови държавни предприятия (S.11001)	72 910	122 829	91 293	99 366	135 975	174 822	163 173	146 108
Частни предприятия (S.11002+S.11003)	248 146	239 777	256 370	252 672	298 745	326 155	330 867	310 904
Домакинства (S.14)	875 281	872 153	889 301	905 845	922 082	947 649	978 891	1 002 468
Небанкови финансови институции (S.123+S.124+S.125)	110 823	135 936	118 183	108 245	104 920	126 475	133 308	122 500
Спестовни депозити на домакинства (S.14), в левове	567 132	565 603	592 656	603 051	608 577	646 400	653 443	660 415
Депозити в чуждестранна валута	4 979 288	4 787 930	5 084 793	5 176 505	5 166 262	5 101 120	5 108 118	5 182 725
Безсрочни	1 068 786	1 138 528	1 169 721	1 147 617	1 212 603	1 154 827	1 151 552	1 143 386
Местно правителство (S.1313)	6 421	5 230	5 442	6 469	6 437	5 885	6 032	5 962
Социалноосигурителни фондове (S.1314)	3 777	2 202	3 491	756	586	10 666	875	890
Нефинансови държавни предприятия (S.11001)	228 692	263 919	248 017	231 739	297 036	236 262	250 843	234 253
Частни предприятия (S.11002+S.11003)	534 789	585 366	610 511	605 291	599 382	596 332	598 799	605 512
Домакинства (S.14)	286 564	274 159	291 161	294 506	298 674	293 817	284 197	286 312
Небанкови финансови институции (S.123+S.124+S.125)	8 543	7 652	11 099	8 856	10 488	11 865	10 806	10 457
Срочни	3 228 129	2 988 312	3 202 862	3 305 608	3 222 735	3 215 519	3 236 315	3 305 850
Местно правителство (S.1313)	15 023	6	6	6	6	5	3	3
Социалноосигурителни фондове (S.1314)	9 373	8 895	8 726	10 243	10 230	-	9 497	9 522
Нефинансови държавни предприятия (S.11001)	295 858	276 582	293 973	370 626	249 879	243 639	262 476	269 245
Частни предприятия (S.11002+S.11003)	286 071	253 012	295 255	277 123	284 273	311 279	314 942	344 424
Домакинства (S.14)	2 563 901	2 411 937	2 564 163	2 602 712	2 635 903	2 614 129	2 604 559	2 637 260
Небанкови финансови институции (S.123+S.124+S.125)	57 903	37 880	40 739	44 898	42 444	46 467	44 838	45 396
Спестовни депозити на домакинства (S.14), във валута	682 373	661 090	712 210	723 280	730 924	730 774	720 251	733 489
ПАРИ МЗ (М2+ издадени дългови ценни книжа, кредити и блокирани депозити)	12 503 056	12 335 272	13 093 729	13 226 948	13 432 083	14 146 485	13 921 959	14 116 917
Издадени дългови ценни книжа	6 341	13 594	17 373	17 481	17 381	19 345	18 054	32 538
в левове	-	7 053	7 149	7 194	7 032	8 446	7 092	8 533
Частни предприятия (S.11002+S.11003)	-	1 515	1 508	1 517	1 526	1 508	1 517	1 525
Домакинства (S.14)	-	70	70	71	71	70	71	71
Небанкови финансови институции (S.123+S.124+S.125)	-	5 468	5 571	5 606	5 435	6 868	5 504	6 937
във валута	6 341	6 541	10 224	10 287	10 349	10 899	10 962	24 005
Частни предприятия (S.11002+S.11003)	-	-	352	354	356	886	891	896
Домакинства (S.14)	10	10	514	517	520	524	526	721
Небанкови финансови институции (S.123+S.124+S.125)	6 331	6 531	9 358	9 416	9 473	9 489	9 545	22 388
Кредити	51 955	26 784	12 471	19 156	25 959	16 143	71 562	74 818
в левове	40 567	24 496	10 924	13 797	9 007	12 345	56 928	61 959
Нефинансови държавни предприятия (S.11001)	3 118	9 568	8 620	6 477	8 638	10 084	11 139	6 518
Частни предприятия (S.11002+S.11003)	37 437	14 921	2 300	7 317	351	213	241	286
Небанкови финансови институции (S.123+S.124+S.125)	12	7	4	3	18	2 048	45 548	55 155
във валута	11 388	2 288	1 547	5 359	16 952	3 798	14 634	12 859
Нефинансови държавни предприятия (S.11001)	748	-	-	-	-	-	-	-
Частни предприятия (S.11002+S.11003)	10 562	2 288	1 522	5 322	16 900	3 776	2 952	3 176
Домакинства (S.14)	-	-	-	-	-	-	15	378
Небанкови финансови институции (S.123+S.124+S.125)	78	-	25	37	52	22	11 667	9 305
Блокирани депозити	356 699	419 203	474 154	486 727	459 323	529 730	563 306	588 382
в левове	207 171	256 590	293 784	309 573	287 126	346 560	376 805	398 866
Централно правителство (S.1311)	83 146	93 442	99 728	100 482	102 775	113 848	114 180	113 904
Местно правителство (S.1313)	17 063	19 158	20 873	26 957	29 583	27 282	23 437	23 921
Социалноосигурителни фондове (S.1314)	22 677	28 259	29 241	27 057	29 116	36 022	34 013	37 694
Нефинансови държавни предприятия (S.11001)	24 594	65 988	62 385	67 854	41 203	43 608	49 955	51 416
Частни предприятия (S.11002+S.11003)	41 310	38 632	71 443	71 628	73 066	110 119	144 459	142 944
Домакинства (S.14)	5 399	5 650	5 491	7 186	5 203	5 935	6 200	6 142
Небанкови финансови институции (S.123+S.124+S.125)	12 982	5 461	4 623	8 409	6 180	9 746	4 561	22 845
във валута	149 528	162 613	180 370	177 154	172 197	183 170	186 501	189 516
Централно правителство (S.1311)	25 939	43 692	49 093	38 155	37 673	36 954	37 820	35 634
Местно правителство (S.1313)	693	808	519	495	474	440	435	451
Нефинансови държавни предприятия (S.11001)	46 606	39 225	35 969	39 272	37 160	35 151	32 845	30 563
Частни предприятия (S.11002+S.11003)	58 773	63 499	77 274	82 570	81 858	96 828	94 947	105 650
Домакинства (S.14)	9 422	8 530	9 863	9 806	10 007	9 680	10 122	11 903
Небанкови финансови институции (S.123+S.124+S.125)	8 095	6 859	7 652	6 856	5 025	4 117	10 332	5 315

\* Включва и резервната позиция в МВФ.

Източник: БНБ и ТБ.

1.3.3. АНАЛИТИЧНА ОТЧЕТНОСТ НА БНБ

(хил. лв.)

	03.2002	06.2002	09.2002	10.2002	11.2002	12.2002	01.2003	02.2003
Валутен курс: лева за 1 щ. д.	2.24190	1.96073	1.98360	1.98280	1.97021	1.88496	1.80827	1.81398
лева за 1 евро	1.95583	1.95583	1.95583	1.95583	1.95583	1.95583	1.95583	1.95583
<b>АКТИВИ</b>	<b>11 494 271</b>	<b>11 780 464</b>	<b>12 357 945</b>	<b>12 582 508</b>	<b>12 721 954</b>	<b>12 638 459</b>	<b>11 936 311</b>	<b>12 088 879</b>
<b>ЧУЖДЕСТРАННИ АКТИВИ</b>	<b>7 197 003</b>	<b>7 909 194</b>	<b>8 497 004</b>	<b>8 757 656</b>	<b>8 930 537</b>	<b>8 954 444</b>	<b>8 364 048</b>	<b>8 473 676</b>
Каса	20 829	9 169	14 363	13 667	4 687	6 483	13 047	12 091
Депозити	908 951	1 252 799	1 922 641	1 384 443	1 354 297	1 292 074	993 599	1 005 741
Ценни книжа, различни от акции	5 316 523	5 733 466	5 653 840	6 454 311	6 669 523	6 769 119	6 470 859	6 546 271
Акции и други форми на собственост	832	832	832	832	832	832	832	832
Монетарно злато и притежавани СПТ*	839 002	774 460	782 872	757 320	747 811	725 745	748 695	761 154
Други	110 866	138 468	122 456	147 083	153 387	160 191	137 016	147 587
<b>ВЗЕМАНИЯ ОТ ТЪРГОВСКИТЕ БАНКИ</b>	<b>46 902</b>	<b>46 921</b>	<b>43 555</b>	<b>43 553</b>	<b>43 553</b>	<b>43 350</b>	<b>8 760</b>	<b>8 758</b>
Депозити	12	27	46	44	42	41	38	36
във валута	12	27	46	44	42	41	38	36
Кредити	27 061	27 061	24 160	24 160	24 160	24 160	6 797	6 797
в левове	8 902	8 902	8 902	8 902	8 902	8 902	421	421
във валута	18 159	18 159	15 258	15 258	15 258	15 258	6 376	6 376
Акции и други форми на собственост	369	369	369	369	369	156	-	-
в левове	369	369	369	369	369	156	-	-
Други	19 460	19 464	18 980	18 980	18 982	18 993	1 925	1 925
в левове	17 413	17 417	17 370	17 370	17 372	17 383	1 115	1 115
във валута	2 047	2 047	1 610	1 610	1 610	1 610	810	810
<b>ВЗЕМАНИЯ ОТ ПРАВИТЕЛСТВЕНИЯ СЕКТОР</b>	<b>2 288 743</b>	<b>1 996 380</b>	<b>2 050 313</b>	<b>2 022 463</b>	<b>1 994 158</b>	<b>1 926 403</b>	<b>1 882 368</b>	<b>1 925 828</b>
Централно правителство	2 288 743	1 996 380	2 050 313	2 022 463	1 994 158	1 926 403	1 882 368	1 925 828
Кредити	2 288 743	1 996 380	2 050 313	2 022 463	1 994 158	1 926 403	1 882 368	1 925 828
във валута	2 288 743	1 996 380	2 050 313	2 022 463	1 994 158	1 926 403	1 882 368	1 925 828
<b>ВЗЕМАНИЯ ОТ НЕПРАВИТЕЛСТВЕНИЯ СЕКТОР</b>	<b>69 984</b>	<b>69 984</b>	<b>69 984</b>	<b>71 134</b>	<b>71 134</b>	<b>73 134</b>	<b>73 134</b>	<b>73 134</b>
Нефинансови държавни предприятия	69 984	69 984	69 484	70 634	70 634	70 634	70 634	70 634
Акции и други форми на собственост	69 984	69 984	69 484	70 634	70 634	70 634	70 634	70 634
в левове	69 984	69 984	69 484	70 634	70 634	70 634	70 634	70 634
Небанкови финансови институции	-	-	500	500	500	2 500	2 500	2 500
Акции и други форми на собственост	-	-	500	500	500	2 500	2 500	2 500
в левове	-	-	500	500	500	2 500	2 500	2 500
<b>ДЪЛГОТРАЙНИ АКТИВИ</b>	<b>66 261</b>	<b>67 141</b>	<b>69 053</b>	<b>69 623</b>	<b>69 696</b>	<b>66 788</b>	<b>68 145</b>	<b>68 303</b>
<b>ДРУГИ АКТИВИ</b>	<b>1 825 378</b>	<b>1 690 844</b>	<b>1 628 036</b>	<b>1 618 079</b>	<b>1 612 876</b>	<b>1 574 340</b>	<b>1 539 856</b>	<b>1 539 180</b>
в левове	26 369	23 230	23 913	22 269	23 360	22 709	23 453	24 481
във валута	1 799 009	1 667 614	1 604 123	1 595 810	1 589 516	1 551 631	1 516 403	1 514 699
<b>ПАСИВИ</b>	<b>11 494 271</b>	<b>11 780 464</b>	<b>12 357 945</b>	<b>12 582 508</b>	<b>12 721 954</b>	<b>12 638 459</b>	<b>11 936 311</b>	<b>12 088 879</b>
<b>РЕЗЕРВНИ ПАРИ</b>	<b>3 793 988</b>	<b>3 692 025</b>	<b>3 841 217</b>	<b>3 754 900</b>	<b>3 823 704</b>	<b>4 482 383</b>	<b>4 042 455</b>	<b>4 116 349</b>
Пари в обращение	3 018 868	3 022 740	3 249 877	3 216 233	3 191 558	3 627 927	3 340 229	3 358 823
Депозити на търговските банки	775 120	669 285	591 340	538 667	632 146	854 456	702 226	757 526
<b>ДЕПОЗИТИ В ЛЕВОВЕ</b>	<b>755 168</b>	<b>801 680</b>	<b>803 497</b>	<b>788 120</b>	<b>797 576</b>	<b>822 521</b>	<b>794 876</b>	<b>791 665</b>
Безсрочни депозити	127 127	70 159	72 811	55 572	63 296	121 252	62 329	57 947
Социалноосигурителни фондове	126 740	70 091	72 682	55 258	63 095	121 008	61 987	57 799
Небанкови финансови институции	387	68	129	314	201	244	342	148
Срочни	628 041	731 521	730 686	732 548	734 280	701 269	732 547	733 718
Социалноосигурителни фондове	628 041	731 521	730 686	732 548	734 280	701 269	732 547	733 718
<b>ДЕПОЗИТИ В ЧУЖДЕСТРАННА ВАЛУТА</b>	<b>192 897</b>	<b>216 833</b>	<b>221 722</b>	<b>311 042</b>	<b>215 113</b>	<b>163 429</b>	<b>153 813</b>	<b>151 776</b>
Безсрочни	14 537	28 518	23 301	26 366	94 931	43 168	33 521	31 426
Социалноосигурителни фондове	2 583	1 256	1 202	-	-	-	-	-
Нефинансови държавни предприятия	11 954	27 262	22 099	26 366	94 931	43 168	33 521	31 426
Срочни	178 360	188 315	198 421	284 676	120 182	120 261	120 292	120 350
Нефинансови държавни предприятия	178 360	188 315	198 080	284 334	119 840	119 923	119 957	120 014
Небанкови финансови институции	-	-	341	342	342	338	335	336
<b>БЛОКИРАНИ ДЕПОЗИТИ</b>	<b>42 068</b>	<b>72 339</b>	<b>82 239</b>	<b>64 124</b>	<b>63 926</b>	<b>70 696</b>	<b>71 907</b>	<b>71 543</b>
Централно правителство (набирателни сметки)	19 470	44 043	53 000	35 069	34 812	34 674	37 898	33 858
в левове	12 551	18 225	21 144	14 184	14 397	14 481	16 333	13 388
във валута	6 919	25 818	31 856	20 885	20 415	20 193	21 565	20 470

(продължава)

1.3.3. АНАЛИТИЧНА ОТЧЕТНОСТ НА БНБ

(продължение)

(хил. лв.)

	03.2002	06.2002	09.2002	10.2002	11.2002	12.2002	01.2003	02.2003
Социалноосигурителни фондове	22 390	28 250	29 239	27 055	29 114	36 022	34 009	37 685
в левове	22 390	28 250	29 239	27 055	29 114	36 022	34 009	37 685
Нефинансови държавни предприятия	208	46	-	-	-	-	-	-
в левове	208	46	-	-	-	-	-	-
Небанкови финансови институции	-	-	-	2 000	-	-	-	-
в левове	-	-	-	2 000	-	-	-	-
<b>ЧУЖДЕСТРАННИ ПАСИВИ</b>	<b>2 405 895</b>	<b>2 077 826</b>	<b>2 111 744</b>	<b>2 083 970</b>	<b>2 034 797</b>	<b>1 966 151</b>	<b>1 921 290</b>	<b>1 945 191</b>
Кредити	2 405 339	2 077 380	2 111 412	2 083 488	2 034 680	1 965 951	1 921 012	1 945 131
във валута	2 405 339	2 077 380	2 111 412	2 083 488	2 034 680	1 965 951	1 921 012	1 945 131
Други	556	446	332	482	117	200	278	60
във валута	556	446	332	482	117	200	278	60
<b>ЗАДЪЛЖЕНИЯ КЪМ ЦЕНТРАЛНОТО ПРАВИТЕЛСТВО</b>	<b>1 311 524</b>	<b>2 147 420</b>	<b>2 358 436</b>	<b>2 640 036</b>	<b>2 834 366</b>	<b>2 143 713</b>	<b>1 987 917</b>	<b>2 001 058</b>
Депозити (без набирателни сметки)	1 310 362	2 142 659	2 357 336	2 639 158	2 832 693	2 138 057	1 987 267	2 000 620
в левове	294 705	658 299	1 056 904	1 303 873	1 166 393	504 225	660 964	619 386
във валута	1 015 657	1 484 360	1 300 432	1 335 285	1 666 300	1 633 832	1 326 303	1 381 234
Други	1 162	4 761	1 100	878	1 673	5 656	650	438
в левове	29	29	285	204	195	134	34	32
във валута	1 133	4 732	815	674	1 478	5 522	616	406
<b>КАПИТАЛ И РЕЗЕРВИ</b>	<b>1 220 832</b>	<b>1 114 030</b>	<b>1 274 748</b>	<b>1 277 502</b>	<b>1 294 718</b>	<b>1 371 252</b>	<b>1 415 540</b>	<b>1 463 081</b>
Основен капитал	20 000	20 000	20 000	20 000	20 000	20 000	20 000	20 000
Резерви	926 325	1 000 629	1 125 143	1 116 174	1 116 612	1 178 580	1 201 708	1 229 783
Финансов резултат	274 507	93 401	129 605	141 328	158 106	172 672	193 832	213 298
<b>ДРУГИ ПАСИВИ</b>	<b>1 771 899</b>	<b>1 658 311</b>	<b>1 664 342</b>	<b>1 662 814</b>	<b>1 657 754</b>	<b>1 618 314</b>	<b>1 548 513</b>	<b>1 548 216</b>
в левове	76 852	76 406	73 329	73 717	74 952	73 569	38 879	40 275
във валута	1 695 047	1 581 905	1 591 013	1 589 097	1 582 802	1 544 745	1 509 634	1 507 941

\*Включва и резервната позиция в МВФ.

Източник: БНБ.

## 1.3.4. АНАЛИТИЧНА ОТЧЕТНОСТ НА ТЪРГОВСКИТЕ БАНКИ

(хил. лв.)

	03.2002	06.2002	09.2002	10.2002	11.2002	12.2002	01.2003	02.2003
Валутен курс: лева за 1 щ. д.	2.24190	1.96073	1.98360	1.98280	1.97021	1.88496	1.80827	1.81398
лева за 1 евро	1.95583	1.95583	1.95583	1.95583	1.95583	1.95583	1.95583	1.95583
<b>АКТИВИ</b>	<b>13 515 273</b>	<b>13 194 119</b>	<b>14 334 637</b>	<b>14 393 477</b>	<b>14 814 990</b>	<b>15 411 159</b>	<b>15 214 072</b>	<b>15 391 095</b>
<b>ЧУЖДЕСТРАННИ АКТИВИ</b>	<b>4 751 551</b>	<b>3 727 932</b>	<b>4 014 635</b>	<b>3 882 352</b>	<b>3 956 700</b>	<b>3 893 344</b>	<b>3 809 657</b>	<b>3 732 350</b>
Каса	217 154	208 222	199 280	191 496	196 910	185 984	182 995	175 936
Депозити	3 644 566	2 743 204	2 999 260	2 771 833	2 760 412	2 788 716	2 672 467	2 641 023
Кредити	36 504	48 460	75 482	101 475	109 496	92 159	88 730	73 409
Ценни книжа, различни от акции	813 926	691 423	680 218	759 281	791 742	736 958	762 938	741 971
във валута	813 926	691 423	680 218	759 281	791 742	736 958	762 938	741 971
Акции и други форми на собственост	2 465	267	272	272	271	271	268	265
Други	36 936	36 356	60 123	57 995	97 869	89 256	102 259	99 746
в левове	94	76	78	97	104	82	88	88
във валута	36 842	36 280	60 045	57 898	97 765	89 174	102 171	99 658
<b>РЕЗЕРВИ</b>	<b>773 117</b>	<b>777 625</b>	<b>749 511</b>	<b>704 354</b>	<b>748 290</b>	<b>1 071 151</b>	<b>846 756</b>	<b>874 783</b>
Каса	163 670	194 386	228 097	218 330	204 322	293 005	227 275	226 405
Депозити	609 447	583 239	521 414	486 024	543 968	778 146	619 481	648 378
в левове	458 484	231 281	196 462	175 119	337 619	558 608	506 568	474 013
във валута	150 963	351 958	324 952	310 905	206 349	219 538	112 913	174 365
<b>ВЗЕМАНИЯ ОТ ПРАВИТЕЛСТВЕНИЯ СЕКТОР</b>	<b>1 528 295</b>	<b>1 821 937</b>	<b>1 861 709</b>	<b>1 936 361</b>	<b>1 942 686</b>	<b>1 996 169</b>	<b>2 036 968</b>	<b>2 106 908</b>
Централно правителство	1 485 892	1 815 421	1 852 138	1 923 492	1 928 902	1 983 635	2 025 518	2 095 180
ДЦК	1 462 279	1 786 084	1 822 193	1 896 405	1 898 332	1 945 505	2 003 244	2 067 737
в левове	995 076	1 047 253	1 089 762	1 072 999	1 123 067	1 163 173	1 244 572	1 233 940
във валута	467 203	738 831	732 431	823 406	775 265	782 332	758 672	833 797
Кредити	3 250	-	-	-	-	-	-	-
в левове	3 250	-	-	-	-	-	-	-
Други	20 363	29 337	29 945	27 087	30 570	38 130	22 274	27 443
в левове	16 885	20 220	18 559	13 956	17 546	23 474	12 533	16 331
във валута	3 478	9 117	11 386	13 131	13 024	14 656	9 741	11 112
Местно правителство	42 403	6 516	9 571	12 869	13 784	12 534	11 450	11 728
Ценни книжа, различни от акции	36 713	-	-	3 458	4 222	3 998	2 740	2 732
в левове	-	-	-	-	-	199	197	197
във валута	36 713	-	-	3 458	4 222	3 799	2 543	2 535
Кредити	3 682	6 512	9 404	9 391	9 536	8 486	8 673	8 947
в левове	3 682	6 512	9 404	9 391	9 536	8 486	8 673	8 947
Други	2 008	4	167	20	26	50	37	49
в левове	11	4	167	18	17	34	13	19
във валута	1 997	-	-	2	9	16	24	30
<b>ВЗЕМАНИЯ ОТ НЕПРАВИТЕЛСТВЕНИЯ СЕКТОР</b>	<b>4 644 113</b>	<b>5 065 608</b>	<b>5 728 283</b>	<b>5 874 757</b>	<b>6 091 863</b>	<b>6 358 754</b>	<b>6 390 390</b>	<b>6 562 731</b>
<b>НЕФИНАНСОВИ ДЪРЖАВНИ ПРЕДПРИЯТИЯ</b>	<b>207 293</b>	<b>238 431</b>	<b>225 051</b>	<b>247 139</b>	<b>258 579</b>	<b>263 501</b>	<b>258 131</b>	<b>271 967</b>
Кредити	180 510	211 154	195 975	202 831	207 660	215 935	219 215	229 954
в левове	115 977	135 590	141 248	145 729	151 555	158 871	157 926	165 030
във валута	64 533	75 564	54 727	57 102	56 105	57 064	61 289	64 924
Ценни книжа, различни от акции	19 748	20 243	26 459	41 619	48 011	44 681	35 907	39 036
в левове	19 748	20 243	26 459	41 619	48 011	44 681	35 907	39 036
Акции и други форми на собственост	6 769	6 739	2 271	2 307	2 544	2 495	2 493	2 559
в левове	6 769	6 739	2 271	2 307	2 544	2 495	2 493	2 559
Други	266	295	346	382	364	390	516	418
в левове	217	194	226	243	244	338	325	278
във валута	49	101	120	139	120	52	191	140
<b>ЧАСТНИ ПРЕДПРИЯТИЯ</b>	<b>3 495 121</b>	<b>3 792 248</b>	<b>4 330 065</b>	<b>4 409 672</b>	<b>4 562 344</b>	<b>4 799 638</b>	<b>4 813 755</b>	<b>4 911 524</b>
Кредити	3 451 348	3 745 966	4 288 910	4 369 865	4 519 051	4 760 545	4 774 908	4 861 188
в левове	1 857 868	1 943 005	2 106 257	2 140 312	2 158 397	2 247 685	2 237 607	2 272 381
във валута	1 593 480	1 802 961	2 182 653	2 229 553	2 360 654	2 512 860	2 537 301	2 588 807
Ценни книжа, различни от акции	10 981	9 249	1 385	1 287	1 280	1 241	1 170	1 964
в левове	5 064	7 104	1 385	1 287	1 280	1 241	1 170	1 964
във валута	5 917	2 145	-	-	-	-	-	-
Акции и други форми на собственост	16 468	19 477	20 849	18 579	18 701	16 675	18 690	27 822
в левове	16 468	19 477	20 849	18 579	18 701	16 675	18 690	27 822
Други	16 324	17 556	18 921	19 941	23 312	21 177	18 987	20 550

(продължава)

1.3.4. АНАЛИТИЧНА ОТЧЕТНОСТ НА ТЪРГОВСКИТЕ БАНКИ

(продължение)

(хил. лв.)

	03.2002	06.2002	09.2002	10.2002	11.2002	12.2002	01.2003	02.2003
в левове	9 133	9 540	9 472	8 656	10 483	9 643	8 411	8 717
във валута	7 191	8 016	9 449	11 285	12 829	11 534	10 576	11 833
<b>ДОМАКИНСТВА</b>	<b>914 748</b>	<b>1 006 302</b>	<b>1 138 076</b>	<b>1 182 791</b>	<b>1 227 767</b>	<b>1 254 267</b>	<b>1 272 996</b>	<b>1 314 368</b>
Кредити	900 932	993 405	1 126 596	1 172 289	1 214 409	1 241 560	1 260 492	1 300 495
в левове	865 050	954 930	1 076 821	1 118 238	1 156 372	1 179 972	1 198 010	1 232 977
във валута	35 882	38 475	49 775	54 051	58 037	61 588	62 482	67 518
Други	13 816	12 897	11 480	10 502	13 358	12 707	12 504	13 873
в левове	13 694	12 713	11 252	10 301	12 875	12 452	12 236	13 596
във валута	122	184	228	201	483	255	268	277
<b>НЕБАНКОВИ ФИНАНСОВИ ИНСТИТУЦИИ</b>	<b>26 951</b>	<b>28 627</b>	<b>35 091</b>	<b>35 155</b>	<b>43 173</b>	<b>41 348</b>	<b>45 508</b>	<b>64 872</b>
Кредити	19 577	21 380	27 862	27 937	35 943	32 701	37 287	52 587
в левове	15 127	13 895	19 692	19 173	20 799	22 060	28 579	36 528
във валута	4 450	7 485	8 170	8 764	15 144	10 641	8 708	16 059
Акции и други форми на собственост	7 353	7 222	7 207	7 207	7 207	8 212	8 212	12 255
в левове	7 353	7 222	7 207	7 207	7 207	8 212	8 212	12 255
Други	21	25	22	11	23	435	9	30
в левове	7	19	19	9	17	429	7	14
във валута	14	6	3	2	6	6	2	16
<b>ДЪЛГОТРАЙНИ АКТИВИ</b>	<b>724 392</b>	<b>742 264</b>	<b>768 658</b>	<b>781 467</b>	<b>797 198</b>	<b>884 061</b>	<b>911 476</b>	<b>963 730</b>
<b>ДРУГИ АКТИВИ</b>	<b>1 093 805</b>	<b>1 058 753</b>	<b>1 211 841</b>	<b>1 214 186</b>	<b>1 278 253</b>	<b>1 207 680</b>	<b>1 218 825</b>	<b>1 150 593</b>
Вземания от търговските банки	846 554	814 559	997 808	1 002 173	1 067 503	1 028 531	1 021 696	945 797
Депозити	567 168	495 414	649 512	644 135	698 475	625 007	605 230	519 782
в левове	205 631	160 410	206 568	189 364	239 245	203 365	243 209	190 766
във валута	361 537	335 004	442 944	454 771	459 230	421 642	362 021	329 016
Кредити	14 171	38 138	41 008	39 868	30 391	57 684	55 513	36 514
в левове	14 170	20 058	25 069	23 927	20 828	38 550	47 804	35 798
във валута	1	18 080	15 939	15 941	9 563	19 134	7 709	716
Ценни книжа, различни от акции	7 576	24 898	21 251	20 450	19 714	20 329	39 617	22 719
в левове	-	11 444	10 531	10 539	9 983	10 463	10 565	10 361
във валута	7 576	13 454	10 720	9 911	9 731	9 866	29 052	12 358
Акции и други форми на собственост	6 594	6 601	6 599	5 059	5 071	5 072	5 070	5 070
в левове	6 594	6 601	6 599	5 059	5 071	5 072	5 070	5 070
Други	251 045	249 508	279 438	292 661	313 852	320 439	316 266	361 712
в левове	32 590	19 246	21 165	12 298	35 144	27 703	35 504	42 350
във валута	218 455	230 262	258 273	280 363	278 708	292 736	280 762	319 362
Други неклассифицирани активи	247 251	244 194	214 033	212 013	210 750	179 149	197 129	204 796
в левове	155 352	167 290	143 868	149 787	144 521	125 488	144 079	142 528
във валута	91 899	76 904	70 165	62 226	66 229	53 661	53 050	62 268
<b>ПАСИВИ</b>	<b>13 515 273</b>	<b>13 194 119</b>	<b>14 334 637</b>	<b>14 393 477</b>	<b>14 814 990</b>	<b>15 411 159</b>	<b>15 214 072</b>	<b>15 391 095</b>
<b>ДЕПОЗИТИ В ЛЕВОВЕ</b>	<b>3 498 407</b>	<b>3 457 727</b>	<b>3 679 661</b>	<b>3 741 056</b>	<b>3 978 346</b>	<b>4 322 704</b>	<b>4 253 089</b>	<b>4 314 371</b>
Безсрочни	1 611 853	1 504 378	1 710 281	1 750 637	1 885 476	2 086 479	1 967 312	2 046 229
Местно правителство	82 080	106 986	96 922	98 161	106 483	73 858	89 077	95 375
Социалноосигурителни фондове	10 169	9 158	9 863	8 978	7 357	-	6 553	7 151
Нефинансови държавни предприятия	299 242	190 649	228 194	237 735	262 449	302 953	275 567	301 278
Частни предприятия	882 117	836 088	998 459	1 015 382	1 057 016	1 229 752	1 099 695	1 126 263
Домакинства	313 542	336 790	355 745	367 221	398 811	441 937	441 710	466 303
Небанкови финансови институции	24 703	24 707	21 098	23 160	53 360	37 979	54 710	49 859
Срочни	1 319 422	1 387 746	1 376 724	1 387 368	1 484 293	1 589 825	1 632 334	1 607 727
Местно правителство	12 251	17 051	21 577	21 240	22 571	14 724	26 095	25 747
Социалноосигурителни фондове	11	-	-	-	-	-	-	-
Нефинансови държавни предприятия	72 910	122 829	91 293	99 366	135 975	174 822	163 173	146 108
Частни предприятия	248 146	239 777	256 370	252 672	298 745	326 155	330 867	310 904
Домакинства	875 281	872 153	889 301	905 845	922 082	947 649	978 891	1 002 468
Небанкови финансови институции	110 823	135 936	118 183	108 245	104 920	126 475	133 308	122 500
Спестовни депозити на домакинствата	567 132	565 603	592 656	603 051	608 577	646 400	653 443	660 415
<b>ДЕПОЗИТИ В ЧУЖДЕСТРАННА ВАЛУТА</b>	<b>4 786 391</b>	<b>4 571 097</b>	<b>4 863 071</b>	<b>4 865 463</b>	<b>4 951 149</b>	<b>4 937 691</b>	<b>4 954 305</b>	<b>5 030 949</b>
Безсрочни	1 054 249	1 110 010	1 146 420	1 121 251	1 117 672	1 111 659	1 118 031	1 111 960
Местно правителство	6 421	5 230	5 442	6 469	6 437	5 885	6 032	5 962

(продължава)

1.3.4. АНАЛИТИЧНА ОТЧЕТНОСТ НА ТЪРГОВСКИТЕ БАНКИ

(продължение)

(хил. лв.)

	03.2002	06.2002	09.2002	10.2002	11.2002	12.2002	01.2003	02.2003
Социалноосигурителни фондове	1 194	946	2 289	756	586	10 666	875	890
Нефинансови държавни предприятия	216 738	236 657	225 918	205 373	202 105	193 094	217 322	202 827
Частни предприятия	534 789	585 366	610 511	605 291	599 382	596 332	598 799	605 512
Домакинства	286 564	274 159	291 161	294 506	298 674	293 817	284 197	286 312
Небанкови финансови институции	8 543	7 652	11 099	8 856	10 488	11 865	10 806	10 457
<b>Срочни</b>	<b>3 049 769</b>	<b>2 799 997</b>	<b>3 004 441</b>	<b>3 020 932</b>	<b>3 102 553</b>	<b>3 095 258</b>	<b>3 116 023</b>	<b>3 185 500</b>
Местно правителство	15 023	6	6	6	6	5	3	3
Социалноосигурителни фондове	9 373	8 895	8 726	10 243	10 230	-	9 497	9 522
Нефинансови държавни предприятия	117 498	88 267	95 893	86 292	130 039	123 716	142 519	149 231
Частни предприятия	286 071	253 012	295 255	277 123	284 273	311 279	314 942	344 424
Домакинства	2 563 901	2 411 937	2 564 163	2 602 712	2 635 903	2 614 129	2 604 559	2 637 260
Небанкови финансови институции	57 903	37 880	40 398	44 556	42 102	46 129	44 503	45 060
Спестовни депозити на домакинствата	682 373	661 090	712 210	723 280	730 924	730 774	720 251	733 489
<b>ИЗДАДЕНИ ДЪЛГОВИ ЦЕННИ КНИЖА</b>	<b>6 341</b>	<b>13 594</b>	<b>17 373</b>	<b>17 481</b>	<b>17 381</b>	<b>19 345</b>	<b>18 054</b>	<b>32 538</b>
Частни предприятия	-	1 515	1 860	1 871	1 882	2 394	2 408	2 421
в левове	-	1 515	1 508	1 517	1 526	1 508	1 517	1 525
във валута	-	-	352	354	356	886	891	896
Домакинства	10	80	584	588	591	594	597	792
в левове	-	70	70	71	71	70	71	71
във валута	10	10	514	517	520	524	526	721
Небанкови финансови институции	6 331	11 999	14 929	15 022	14 908	16 357	15 049	29 325
в левове	-	5 468	5 571	5 606	5 435	6 868	5 504	6 937
във валута	6 331	6 531	9 358	9 416	9 473	9 489	9 545	22 388
<b>КРЕДИТИ</b>	<b>51 955</b>	<b>26 784</b>	<b>12 471</b>	<b>19 156</b>	<b>25 959</b>	<b>16 143</b>	<b>71 562</b>	<b>74 818</b>
Нефинансови държавни предприятия	3 866	9 568	8 620	6 477	8 638	10 084	11 139	6 518
в левове	3 118	9 568	8 620	6 477	8 638	10 084	11 139	6 518
във валута	748	-	-	-	-	-	-	-
Частни предприятия	47 999	17 209	3 822	12 639	17 251	3 989	3 193	3 462
в левове	37 437	14 921	2 300	7 317	351	213	241	286
във валута	10 562	2 288	1 522	5 322	16 900	3 776	2 952	3 176
Домакинства	-	-	-	-	-	-	15	378
във валута	-	-	-	-	-	-	15	378
Небанкови финансови институции	90	7	29	40	70	2 070	57 215	64 460
в левове	12	7	4	3	18	2 048	45 548	55 155
във валута	78	-	25	37	52	22	11 667	9 305
<b>БЛОКИРАНИ ДЕПОЗИТИ</b>	<b>314 631</b>	<b>346 864</b>	<b>391 915</b>	<b>422 603</b>	<b>395 397</b>	<b>459 034</b>	<b>491 399</b>	<b>516 839</b>
Централно правителство (набиратели сметки)	89 615	93 091	95 821	103 568	105 636	116 128	114 102	115 680
в левове	70 595	75 217	78 584	86 298	88 378	99 367	97 847	100 516
във валута	19 020	17 874	17 237	17 270	17 258	16 761	16 255	15 164
Местно правителство	17 756	19 966	21 392	27 452	30 057	27 722	23 872	24 372
в левове	17 063	19 158	20 873	26 957	29 583	27 282	23 437	23 921
във валута	693	808	519	495	474	440	435	451
Социалноосигурителни фондове	287	9	2	2	2	-	4	9
в левове	287	9	2	2	2	-	4	9
Нефинансови държавни предприятия	70 992	105 167	98 354	107 126	78 363	78 759	82 800	81 979
в левове	24 386	65 942	62 385	67 854	41 203	43 608	49 955	51 416
във валута	46 606	39 225	35 969	39 272	37 160	35 151	32 845	30 563
Частни предприятия	100 083	102 131	148 717	154 198	154 924	206 947	239 406	248 594
в левове	41 310	38 632	71 443	71 628	73 066	110 119	144 459	142 944
във валута	58 773	63 499	77 274	82 570	81 858	96 828	94 947	105 650
Домакинства	14 821	14 180	15 354	16 992	15 210	15 615	16 322	18 045
в левове	5 399	5 650	5 491	7 186	5 203	5 935	6 200	6 142
във валута	9 422	8 530	9 863	9 806	10 007	9 680	10 122	11 903
Небанкови финансови институции	21 077	12 320	12 275	13 265	11 205	13 863	14 893	28 160
в левове	12 982	5 461	4 623	6 409	6 180	9 746	4 561	22 845
във валута	8 095	6 859	7 652	6 856	5 025	4 117	10 332	5 315
<b>ЧУЖДЕСТРАННИ ПАСИВИ</b>	<b>938 458</b>	<b>990 193</b>	<b>1 164 274</b>	<b>1 151 206</b>	<b>1 201 188</b>	<b>1 419 301</b>	<b>1 253 582</b>	<b>1 216 989</b>
Депозити	332 934	418 059	500 007	492 234	474 100	583 266	482 846	480 067
в левове	77 510	72 100	73 361	73 319	74 234	84 756	76 555	72 692
във валута	255 424	345 959	426 646	418 915	399 866	498 510	406 291	407 375

(продължава)



1.3.4. АНАЛИТИЧНА ОТЧЕТНОСТ НА ТЪРГОВСКИТЕ БАНКИ

(продължение)

(хил. лв.)

	03.2002	06.2002	09.2002	10.2002	11.2002	12.2002	01.2003	02.2003
Кредити	269 531	216 124	230 264	229 863	254 294	313 988	305 758	296 454
в левове	2 667	2 667	-	-	-	-	-	-
във валута	266 864	213 457	230 264	229 863	254 294	313 988	305 758	296 454
Издадени дългови ценни книжа	10 757	-	-	-	-	-	19 558	-
във валута	10 757	-	-	-	-	-	19 558	-
Други	325 236	356 010	434 003	429 109	472 794	522 047	445 420	440 468
в левове	98	114	42	43	47	18	38	51
във валута	325 138	355 896	433 961	429 066	472 747	522 029	445 382	440 417
<b>ЦЕНТРАЛНО ПРАВИТЕЛСТВО</b>	<b>430 398</b>	<b>367 643</b>	<b>447 823</b>	<b>462 903</b>	<b>426 923</b>	<b>355 537</b>	<b>328 605</b>	<b>335 219</b>
Депозити (без набирателни сметки)	387 524	343 775	425 446	441 500	406 158	308 506	306 381	310 139
в левове	67 692	57 814	74 034	64 471	75 001	62 366	65 462	79 870
във валута	319 832	285 961	351 412	377 029	331 157	246 140	240 919	230 269
Други пасиви	42 874	23 868	22 377	21 403	20 765	47 031	22 224	25 080
в левове	37 794	19 601	18 004	17 012	16 381	36 804	19 059	21 942
във валута	5 080	4 267	4 373	4 391	4 384	10 227	3 165	3 138
<b>ЗАДЪЛЖЕНИЯ КЪМ БНБ</b>	<b>271</b>	<b>279</b>	<b>342</b>	<b>295</b>	<b>295</b>	<b>292</b>	<b>288</b>	<b>288</b>
Депозити	264	279	296	295	295	292	288	288
в левове	255	255	255	255	255	255	255	255
във валута	9	24	41	40	40	37	33	33
Кредити	7	-	46	-	-	-	-	-
в левове	-	-	46	-	-	-	-	-
във валута	7	-	-	-	-	-	-	-
<b>КАПИТАЛ И РЕЗЕРВИ</b>	<b>1 666 441</b>	<b>1 688 445</b>	<b>1 783 063</b>	<b>1 820 130</b>	<b>1 847 980</b>	<b>1 919 564</b>	<b>1 999 503</b>	<b>2 063 403</b>
Основен капитал	868 286	935 471	951 576	951 576	953 309	934 706	943 706	925 022
Резерви	434 646	456 995	477 077	477 159	477 071	571 992	573 236	593 709
Финансов резултат	363 509	295 979	354 410	391 395	417 600	412 866	482 561	544 672
<b>ДРУГИ ПАСИВИ</b>	<b>1 821 980</b>	<b>1 731 493</b>	<b>1 974 644</b>	<b>1 893 184</b>	<b>1 970 372</b>	<b>1 961 548</b>	<b>1 843 685</b>	<b>1 805 681</b>
Задължения към търговските банки	914 960	807 014	1 054 605	975 855	1 027 497	1 001 552	891 165	826 934
Депозити	610 076	494 390	668 019	661 600	725 330	659 337	630 283	551 955
в левове	206 153	155 451	200 618	183 251	249 639	220 569	252 615	206 772
във валута	403 923	338 939	467 401	478 349	475 691	438 768	377 668	345 183
Кредити	70 587	64 648	87 080	82 028	61 332	90 278	42 342	33 588
в левове	66 013	42 898	58 090	57 591	46 188	60 454	37 491	30 693
във валута	4 574	21 750	28 990	24 437	15 144	29 824	4 851	2 895
Издадени дългови ценни книжа	9 779	38 930	35 116	35 116	35 116	38 233	39 633	44 601
в левове	-	18 394	18 394	18 394	18 394	21 994	23 394	21 994
във валута	9 779	20 536	16 722	16 722	16 722	16 239	16 239	22 607
Други	224 518	209 046	264 390	197 111	205 719	213 704	178 907	196 790
в левове	181 608	164 378	226 075	162 925	160 869	165 118	148 002	164 096
във валута	42 910	44 668	38 315	34 186	44 850	48 586	30 905	32 694
Други неклассифицирани пасиви	907 020	924 479	920 039	917 329	942 875	959 996	952 520	978 747
в левове	854 598	879 196	859 822	859 857	877 008	890 631	889 511	903 176
във валута	52 422	45 283	60 217	57 472	65 867	69 365	63 009	75 571

Източник: ТБ.

## 1.3.5. ПАРИЧНА БАЗА И МЕХАНИЗЪМ НА ПАРИЧНОТО ПРЕДЛАГАНЕ

(хил. лв.)

	03.2002	06.2002	09.2002	10.2002	11.2002	12.2002	01.2003	02.2003
Валутен курс: лева за 1 щ. д.	2.24190	1.96073	1.98360	1.98280	1.97021	1.88496	1.80827	1.81398
лева за 1 евро	1.95583	1.95583	1.95583	1.95583	1.95583	1.95583	1.95583	1.95583
<b>ПАРИЧНИ АГРЕГАТИ</b>								
Парична база	3 793 988	3 692 025	3 841 217	3 754 900	3 823 704	4 482 383	4 042 455	4 116 349
Пари извън банките	2 855 198	2 828 354	3 021 780	2 997 903	2 987 236	3 334 922	3 112 954	3 132 418
Банкови резерви	938 790	863 671	819 437	756 997	836 468	1 147 461	929 501	983 931
Паричен агрегат М1	4 594 178	4 402 891	4 804 872	4 804 112	4 936 008	5 542 653	5 142 595	5 236 594
Паричен агрегат М2	12 088 061	11 875 691	12 589 731	12 703 584	12 929 420	13 581 267	13 269 037	13 421 179
Паричен агрегат М3	12 503 056	12 335 272	13 093 729	13 226 948	13 432 083	14 146 485	13 921 959	14 116 917
Депозити*	9 647 858	9 506 918	10 071 949	10 229 045	10 444 847	10 811 563	10 809 005	10 984 499
<b>МУЛТИПЛИКАТОРИ НА ПАРИЧНОТО ОБРАЩЕНИЕ</b>								
Общ паричен мултипликатор (М3/парична база)	3.30	3.34	3.41	3.52	3.51	3.16	3.44	3.43
Мултипликатор М2 (М2/парична база)	3.19	3.22	3.28	3.38	3.38	3.03	3.28	3.26
Мултипликатор М1 (М1/парична база)	1.21	1.19	1.25	1.28	1.29	1.24	1.27	1.27
Пари извън банките/депозити (%)	29.6	29.8	30.0	29.3	28.6	30.8	28.8	28.5
Банкови резерви/депозити (%)	9.7	9.1	8.1	7.4	8.0	10.6	8.6	9.0
<b>ИЗМЕНЕНИЕ НА М3 (ЗА МЕСЕЦА) ПО ФАКТОРИ**</b>								
- от изменение на паричния мултипликатор	-13 830	-23 349	95 775	133 219	205 135	714 402	-224 526	194 958
- от изменение на паричната база	-6 244	-325 685	-148 196	437 278	-36 563	-1 364 401	1 290 558	-58 460
- от изменение на паричната база	-7 590	310 519	246 784	-294 233	242 368	2 313 838	-1 388 421	254 486
- от изменение на мултипликатора и паричната база	4	-8 183	-2 814	-9 826	-670	-235 035	-126 663	-1 069
<b>ИЗТОЧНИЦИ НА ПАРИЧНАТА БАЗА</b>								
Чуждестранни активи (нето)	4 791 108	5 831 368	6 385 260	6 673 686	6 895 740	6 988 293	6 442 758	6 528 485
Вземания от централното правителство (нето)	957 749	-195 083	-361 123	-652 642	-875 020	-251 984	-143 447	-109 088
Вземания от ТБ	46 902	46 921	43 555	43 553	43 553	43 350	8 760	8 758
Други позиции (нето)	-2 001 771	-1 991 181	-2 226 475	-2 309 697	-2 240 569	-2 297 276	-2 265 616	-2 311 806

\* Включват се и издадени дългови ценни книжа и получени кредити.

\*\* Спрямо предходния месец.

Източник: БНБ и ТБ.

1.3.6. ЧУЖДЕСТРАННИ АКТИВИ И ПАСИВИ НА БНБ

(хил. лв.)

	03.2002	06.2002	09.2002	10.2002	11.2002	12.2002	01.2003	02.2003
Валутен курс: лева за 1 ш. д.	2.24190	1.96073	1.98360	1.98280	1.97021	1.88496	1.80827	1.81398
лева за 1 евро	1.95583	1.95583	1.95583	1.95583	1.95583	1.95583	1.95583	1.95583
<b>ЧУЖДЕСТРАННИ АКТИВИ НА БНБ</b>	<b>7 197 003</b>	<b>7 909 194</b>	<b>8 497 004</b>	<b>8 757 656</b>	<b>8 930 537</b>	<b>8 954 444</b>	<b>8 364 048</b>	<b>8 473 676</b>
Международни резерви	7 196 171	7 908 362	8 496 172	8 750 597	8 923 582	8 947 489	8 363 216	8 472 844
Каса	20 829	9 169	14 363	13 667	4 687	6 483	13 047	12 091
Резервна позиция в МВФ	91 624	85 508	86 000	85 897	85 557	83 499	81 591	81 510
Притежавани СПТ	105 766	47 989	55 932	30 483	21 397	1 389	26 249	38 789
Монетарно злато	641 612	640 963	640 940	640 940	640 857	640 857	640 855	640 855
Монетарно злато в трезора на БНБ	515 611	256 522	256 522	256 522	256 521	256 521	256 521	256 521
Монетарно злато, депозирано при нерезидентни банки	126 001	384 441	384 418	384 418	384 336	384 336	384 334	384 334
Вземания от нерезидентни банки	1 019 817	1 391 267	2 045 097	1 525 299	1 501 561	1 446 142	1 130 615	1 153 328
Депозити	908 951	1 252 799	1 922 641	1 384 443	1 354 297	1 292 074	993 599	1 005 741
Безсрочни	179 871	233 310	228 633	287 825	218 468	109 340	111 593	90 987
Срочни	729 080	1 019 489	1 694 008	1 096 618	1 135 829	1 182 734	882 006	914 754
Други	110 866	138 468	122 456	140 856	147 264	154 068	137 016	147 587
Вземания от нерезидентни правителства	5 316 523	5 733 466	5 653 840	6 454 311	6 669 523	6 769 119	6 470 859	6 546 271
Ценни книжа, различни от акции	5 316 523	5 733 466	5 653 840	6 454 311	6 669 523	6 769 119	6 470 859	6 546 271
Други чуждестранни активи	832	832	832	7 059	6 955	6 955	832	832
Вземания от нерезидентни правителства	822	822	822	822	822	822	822	822
Акции и други форми на собственост	822	822	822	822	822	822	822	822
Вземания от други нерезиденти	10	10	10	6 237	6 133	6 133	10	10
Акции и други форми на собственост	10	10	10	10	10	10	10	10
Други	-	-	-	6 227	6 123	6 123	-	-
<b>ЧУЖДЕСТРАННИ ПАСИВИ НА БНБ</b>	<b>2 405 895</b>	<b>2 077 826</b>	<b>2 111 744</b>	<b>2 083 970</b>	<b>2 034 797</b>	<b>1 966 151</b>	<b>1 921 290</b>	<b>1 945 191</b>
Задължения към нерезидентни правителства	2 405 895	2 077 826	2 111 744	2 083 970	2 034 797	1 966 151	1 921 290	1 945 191
Задължения към МВФ	2 405 895	2 077 826	2 111 744	2 083 970	2 034 797	1 966 151	1 921 290	1 945 191
Кредити	2 405 339	2 077 380	2 111 412	2 083 488	2 034 680	1 965 951	1 921 012	1 945 131
Други	556	446	332	482	117	200	278	60
във валута	556	446	332	482	117	200	278	60

МЕМОРАНДУМ: МОНЕТАРНО ЗЛАТО ПО ПАЗАРНИ ЦЕНИ

	03.2002	06.2002	09.2002	10.2002	11.2002	12.2002	01.2003	02.2003
Пазарен курс: лева за 1 тройунция	679.61	628.22	641.73	626.88	626.71	656.28	669.69	631.63
Монетарно злато	872 087	805 328	822 614	803 581	803 257	841 159	858 353	809 560
Монетарно злато в трезора на БНБ	700 825	322 303	329 233	321 615	321 526	336 698	343 581	324 050
Монетарно злато, депозирано при нерезидентни банки	171 262	483 025	493 381	481 966	481 731	504 462	514 772	485 510

Източник: БНБ.

1.3.7. ЧУЖДЕСТРАННИ АКТИВИ И ПАСИВИ НА ТЪРГОВСКИТЕ БАНКИ

(хил. лв.)

	03.2002	06.2002	09.2002	10.2002	11.2002	12.2002	01.2003	02.2003
Валутен курс: лева за 1 ш. д.	2.24190	1.96073	1.98360	1.98280	1.97021	1.88496	1.80827	1.81398
лева за 1 евро	1.95583	1.95583	1.95583	1.95583	1.95583	1.95583	1.95583	1.95583
<b>ЧУЖДЕСТРАННИ АКТИВИ НА ТБ</b>	<b>4 751 551</b>	<b>3 727 932</b>	<b>4 014 635</b>	<b>3 882 352</b>	<b>3 956 700</b>	<b>3 893 344</b>	<b>3 809 657</b>	<b>3 732 350</b>
Вземания от нерезидентни банки	3 974 333	3 088 290	3 454 054	3 241 029	3 273 052	3 271 138	3 182 912	3 114 002
Каса	217 154	208 222	199 280	191 496	196 910	185 984	182 995	175 936
Депозити	3 644 566	2 743 204	2 999 260	2 771 833	2 760 412	2 788 716	2 672 467	2 641 023
Безсрочни	243 799	189 500	179 583	133 398	144 869	201 546	122 700	142 108
Срочни	3 376 365	2 500 205	2 757 717	2 584 626	2 575 909	2 567 653	2 529 600	2 469 193
Блокирани	24 402	53 499	61 960	53 809	39 634	19 517	20 167	29 722
Кредити	693	18 938	19 601	35 254	36 113	35 939	34 964	18 565
Ценни книжа, различни от акции	85 134	90 899	186 864	194 406	194 043	184 102	201 469	189 761
Акции и други форми на собственост	2 360	162	164	164	163	163	157	154
Други	24 426	26 865	48 885	47 876	85 411	76 234	90 860	88 563
в левове	61	61	61	61	61	61	61	61
във валута	24 365	26 804	48 824	47 815	85 350	76 173	90 799	88 502
Вземания от нерезидентни правителства	661 765	547 157	438 130	509 710	537 160	492 297	516 459	509 648
Ценни книжа, различни от акции	661 765	547 157	438 130	509 710	537 160	492 297	516 459	509 648
Вземания от други нерезиденти	115 453	92 485	122 451	131 613	146 488	129 909	110 286	108 700
Кредити	35 811	29 522	55 881	66 221	73 383	56 220	53 766	54 844
в левове	17 951	16 959	20 958	27 699	25 678	13 192	13 828	14 125
във валута	17 860	12 563	34 923	38 522	47 705	43 028	39 938	40 719
Ценни книжа, различни от акции	67 027	53 367	55 224	55 165	60 539	60 559	45 010	42 562
във валута	67 027	53 367	55 224	55 165	60 539	60 559	45 010	42 562
Акции и други форми на собственост	105	105	108	108	108	108	111	111
Други	12 510	9 491	11 238	10 119	12 458	13 022	11 399	11 183
в левове	33	15	17	36	43	21	27	27
във валута	12 477	9 476	11 221	10 083	12 415	13 001	11 372	11 156
<b>ЧУЖДЕСТРАННИ ПАСИВИ НА ТБ</b>	<b>938 458</b>	<b>990 193</b>	<b>1 164 274</b>	<b>1 151 206</b>	<b>1 201 188</b>	<b>1 419 301</b>	<b>1 253 582</b>	<b>1 216 989</b>
Задължения към нерезидентни банки	643 683	680 927	835 876	835 023	886 633	1 086 468	931 727	907 703
Депозити	113 367	174 415	246 443	250 710	238 468	337 795	245 892	246 258
в левове	42 609	40 525	40 826	39 880	40 409	40 318	39 352	37 751
Безсрочни	42 609	40 525	40 826	39 880	40 409	40 318	39 352	37 751
във валута	70 758	133 890	205 617	210 830	198 059	297 477	206 540	208 507
Безсрочни	35 612	26 692	21 811	25 821	20 865	9 290	15 479	22 284
Срочни	35 146	107 198	183 806	185 009	177 194	288 187	191 061	186 223
Кредити	195 781	151 725	157 053	156 700	177 548	229 003	222 956	223 312
във валута	195 781	151 725	157 053	156 700	177 548	229 003	222 956	223 312
Издадени дългови ценни книжа	10 757	-	-	-	-	-	19 558	-
във валута	10 757	-	-	-	-	-	19 558	-
Други	323 778	354 787	432 380	427 613	470 617	519 670	443 321	438 133
във валута	323 778	354 787	432 380	427 613	470 617	519 670	443 321	438 133
Задължения към други нерезиденти	294 775	309 266	328 398	316 183	314 555	332 833	321 855	309 286
Депозити	219 567	243 644	253 564	241 524	235 632	245 471	236 954	233 809
в левове	34 901	31 575	32 535	33 439	33 825	44 438	37 203	34 941
Безсрочни	19 615	17 766	19 917	19 568	19 886	25 335	23 366	24 346
Срочни	11 073	9 633	8 352	8 421	9 667	9 919	9 899	9 983
Блокирани	4 213	4 176	4 266	5 450	4 272	9 184	3 938	612
във валута	184 666	212 069	221 029	208 085	201 807	201 033	199 751	198 868
Безсрочни	92 850	90 474	103 792	104 088	95 499	94 121	97 546	91 073
Срочни	85 799	116 004	107 519	91 596	93 226	94 340	91 373	97 810
Блокирани	6 017	5 591	9 718	12 401	13 082	12 572	10 832	9 985
Кредити	73 750	64 399	73 211	73 163	76 746	84 985	82 802	73 142
в левове	2 667	2 667	-	-	-	-	-	-
във валута	71 083	61 732	73 211	73 163	76 746	84 985	82 802	73 142
Други	1 458	1 223	1 623	1 496	2 177	2 377	2 099	2 335
в левове	98	114	42	43	47	18	38	51
във валута	1 360	1 109	1 581	1 453	2 130	2 359	2 061	2 284

Източник: ТБ.

1.3.8. ЗАДЪЛЖЕНИЯ НА БНБ КЪМ ПРАВИТЕЛСТВЕНИЯ СЕКТОР

(ХИЛ. ЛВ.)

	03.2002	06.2002	09.2002	10.2002	11.2002	12.2002	01.2003	02.2003
Валутен курс: лева за 1 ш. д.	2.24190	1.96073	1.98360	1.98280	1.97021	1.88496	1.80827	1.81398
лева за 1 евро	1.95583	1.95583	1.95583	1.95583	1.95583	1.95583	1.95583	1.95583
<b>ЗАДЪЛЖЕНИЯ КЪМ ПРАВИТЕЛСТВЕНИЯ СЕКТОР</b>	<b>2 110 748</b>	<b>3 022 581</b>	<b>3 245 245</b>	<b>3 489 966</b>	<b>3 695 667</b>	<b>3 036 686</b>	<b>2 854 358</b>	<b>2 864 118</b>
в левове	1 084 456	1 506 415	1 910 940	2 133 122	2 007 474	1 377 139	1 505 874	1 462 008
във валута	1 026 292	1 516 166	1 334 305	1 356 844	1 688 193	1 659 547	1 348 484	1 402 110
Задължения към централното правителство	1 330 994	2 191 463	2 411 436	2 675 105	2 869 178	2 178 387	2 025 815	2 034 916
Депозити	1 329 832	2 186 702	2 410 336	2 674 227	2 867 505	2 172 731	2 025 165	2 034 478
в левове	307 256	676 524	1 078 048	1 318 057	1 180 790	518 706	677 297	632 774
Безсрочни	44 705	408 299	246 879	334 848	197 368	125 200	260 939	219 361
Срочни	250 000	250 000	810 000	969 000	969 000	379 000	400 000	400 000
Блокирани	12 551	18 225	21 169	14 209	14 422	14 506	16 358	13 413
в т. ч. набирателни сметки, включени в паричната маса	12 551	18 225	21 144	14 184	14 397	14 481	16 333	13 388
във валута	1 022 576	1 510 178	1 332 288	1 356 170	1 686 715	1 654 025	1 347 868	1 401 704
Безсрочни	153 136	241 433	193 178	86 738	94 834	114 565	81 719	175 961
Срочни	862 521	1 242 927	1 107 254	1 248 547	1 571 466	1 519 267	1 244 584	1 205 273
Блокирани	6 919	25 818	31 856	20 885	20 415	20 193	21 565	20 470
в т. ч. набирателни сметки, включени в паричната маса	6 919	25 818	31 856	20 885	20 415	20 193	21 565	20 470
Други задължения	1 162	4 761	1 100	878	1 673	5 656	650	438
в левове	29	29	285	204	195	134	34	32
във валута	1 133	4 732	815	674	1 478	5 522	616	406
Задължения към социалноосигурителни фондове	779 754	831 118	833 809	814 861	826 489	858 299	828 543	829 202
Депозити, включени в паричната маса	779 754	831 118	833 809	814 861	826 489	858 299	828 543	829 202
в левове	777 171	829 862	832 607	814 861	826 489	858 299	828 543	829 202
Безсрочни	126 740	70 091	72 682	55 258	63 095	121 008	61 987	57 799
Срочни	628 041	731 521	730 686	732 548	734 280	701 269	732 547	733 718
Блокирани	22 390	28 250	29 239	27 055	29 114	36 022	34 009	37 685
в т. ч. набирателни сметки	22 390	28 250	29 239	27 055	29 114	36 022	34 009	37 685
във валута	2 583	1 256	1 202	-	-	-	-	-
Безсрочни	2 583	1 256	1 202	-	-	-	-	-

Източник: БНБ.

1.3.9. ЗАДЪЛЖЕНИЯ НА ТЪРГОВСКИТЕ БАНКИ КЪМ ПРАВИТЕЛСТВЕНИЯ СЕКТОР

(хил. лв.)

	03.2002	06.2002	09.2002	10.2002	11.2002	12.2002	01.2003	02.2003
Валутен курс: лева за 1 щ. д.	2.24190	1.96073	1.98360	1.98280	1.97021	1.88496	1.80827	1.81398
лева за 1 евро	1.95583	1.95583	1.95583	1.95583	1.95583	1.95583	1.95583	1.95583
<b>ЗАДЪЛЖЕНИЯ КЪМ ПРАВИТЕЛСТВЕНИЯ СЕКТОР</b>	<b>674 578</b>	<b>628 981</b>	<b>709 863</b>	<b>739 778</b>	<b>716 288</b>	<b>604 525</b>	<b>604 715</b>	<b>619 930</b>
в левове	297 942	304 994	319 859	323 119	345 756	314 401	327 534	354 531
във валута	376 636	323 987	390 004	416 659	370 532	290 124	277 181	265 399
Задължения към централното правителство	520 013	460 734	543 644	566 471	532 559	471 665	442 707	450 899
Депозити	477 139	436 866	521 267	545 068	511 794	424 634	420 483	425 819
в левове	138 287	133 031	152 618	150 769	163 379	161 733	163 309	180 386
Безсрочни	28 839	24 234	32 863	36 089	34 029	18 365	26 805	25 818
Срочни	37 768	32 453	35 789	22 987	35 572	38 758	26 361	41 739
Блокирани	71 680	76 344	83 966	91 693	93 778	104 610	110 143	112 829
в т. ч. набирателни сметки, включени в паричната маса	70 595	75 217	78 584	86 298	88 378	99 367	97 847	100 516
във валута	338 852	303 835	368 649	394 299	348 415	262 901	257 174	245 433
Безсрочни	175 328	23 506	65 232	88 883	33 116	29 890	26 109	34 209
Срочни	141 854	199 212	224 950	230 588	252 997	213 040	211 676	182 768
Блокирани	21 670	81 117	78 467	74 828	62 302	19 971	19 389	28 456
в т. ч. набирателни сметки, включени в паричната маса	19 020	17 874	17 237	17 270	17 258	16 761	16 255	15 164
Други задължения	42 874	23 868	22 377	21 403	20 765	47 031	22 224	25 080
в левове	37 794	19 601	18 004	17 012	16 381	36 804	19 059	21 942
във валута	5 080	4 267	4 373	4 391	4 384	10 227	3 165	3 138
Задължения към местното правителство	133 531	149 239	145 339	153 328	165 554	122 194	145 079	151 459
Депозити, включени в паричната маса	133 531	149 239	145 339	153 328	165 554	122 194	145 079	151 459
в левове	111 394	143 195	139 372	146 358	158 637	115 864	138 609	145 043
Безсрочни	82 080	106 986	96 922	98 161	106 483	73 858	89 077	95 375
Срочни	12 251	17 051	21 577	21 240	22 571	14 724	26 095	25 747
Блокирани	17 063	19 158	20 873	26 957	29 583	27 282	23 437	23 921
в т. ч. набирателни сметки	16 990	18 993	20 819	26 922	28 496	24 264	23 424	23 874
във валута	22 137	6 044	5 967	6 970	6 917	6 330	6 470	6 416
Безсрочни	6 421	5 230	5 442	6 469	6 437	5 885	6 032	5 962
Срочни	15 023	6	6	6	6	5	3	3
Блокирани	693	808	519	495	474	440	435	451
в т. ч. набирателни сметки	638	508	490	466	444	435	433	449
Задължения към социалноосигурителни фондове	21 034	19 008	20 880	19 979	18 175	10 666	16 929	17 572
Депозити, включени в паричната маса	21 034	19 008	20 880	19 979	18 175	10 666	16 929	17 572
в левове	10 467	9 167	9 865	8 980	7 359	-	6 557	7 160
Безсрочни	10 169	9 158	9 863	8 978	7 357	-	6 553	7 151
Срочни	11	-	-	-	-	-	-	-
Блокирани	287	9	2	2	2	-	4	9
в т. ч. набирателни сметки	287	9	-	-	-	-	-	-
във валута	10 567	9 841	11 015	10 999	10 816	10 666	10 372	10 412
Безсрочни	1 194	946	2 289	756	586	10 666	875	890
Срочни	9 373	8 895	8 726	10 243	10 230	-	9 497	9 522

Източник: ТБ.

1.3.10. КРЕДИТИ НА НЕПРАВИТЕЛСТВЕНИЯ СЕКТОР

(ХИЛ. ЛВ.)

	03.2002	06.2002	09.2002	10.2002	11.2002	12.2002	01.2003	02.2003
Валутен курс: лева за 1 щ. д.	2.24190	1.96073	1.98360	1.98280	1.97021	1.88496	1.80827	1.81398
лева за 1 евро	1.95583	1.95583	1.95583	1.95583	1.95583	1.95583	1.95583	1.95583
<b>ВЗЕМАНИЯ ПО КРЕДИТИ ОТ НЕПРАВИТЕЛСТВЕНИЯ СЕКТОР</b>	<b>4 552 367</b>	<b>4 971 905</b>	<b>5 639 343</b>	<b>5 772 922</b>	<b>5 977 063</b>	<b>6 250 741</b>	<b>6 291 902</b>	<b>6 444 224</b>
в левове	2 854 022	3 047 420	3 344 018	3 423 452	3 487 123	3 608 588	3 622 122	3 706 916
във валута	1 698 345	1 924 485	2 295 325	2 349 470	2 489 940	2 642 153	2 669 780	2 737 308
Кредити на нефинансови държавни предприятия	180 510	211 154	195 975	202 831	207 660	215 935	219 215	229 954
в левове	115 977	135 590	141 248	145 729	151 555	158 871	157 926	165 030
Краткосрочни	78 657	92 975	89 519	92 352	100 453	102 247	108 414	124 879
Овърдрафт	6 777	27 620	30 504	26 422	29 604	30 190	30 067	33 203
Кредити	71 880	65 355	59 015	65 930	70 849	72 057	78 347	91 676
Редовни	70 600	64 585	57 954	64 677	69 902	71 032	77 405	90 761
Просрочени	1 280	770	1 061	1 253	947	1 025	942	915
Дългосрочни	37 320	42 615	51 729	53 377	51 102	56 624	49 512	40 151
Редовни	35 910	38 683	47 846	49 528	47 340	52 934	45 837	36 026
Просрочени*	1 410	3 932	3 883	3 849	3 762	3 690	3 675	4 125
във валута	64 533	75 564	54 727	57 102	56 105	57 064	61 289	64 924
Краткосрочни	37 623	57 552	35 429	33 289	31 011	30 392	42 732	46 332
Овърдрафт	10 226	11 130	4 220	4 075	3 311	4 037	3 401	4 232
Кредити	27 397	46 422	31 209	29 214	27 700	26 355	39 331	42 100
Редовни	21 388	41 167	30 852	28 857	27 345	26 016	39 331	42 038
Просрочени	6 009	5 255	357	357	355	339	-	62
Дългосрочни	26 910	18 012	19 298	23 813	25 094	26 672	18 557	18 592
Редовни	24 315	17 940	19 244	23 784	25 066	26 644	18 529	18 592
Просрочени*	2 595	72	54	29	28	28	28	-
Кредити на частни предприятия	3 451 348	3 745 966	4 288 910	4 369 865	4 519 051	4 760 545	4 774 908	4 861 188
в левове	1 857 868	1 943 005	2 106 257	2 140 312	2 158 397	2 247 685	2 237 607	2 272 381
Краткосрочни	1 330 765	1 389 092	1 538 932	1 564 395	1 583 795	1 672 653	1 669 567	1 680 038
Овърдрафт	266 920	319 469	334 405	366 709	353 439	390 626	379 368	380 874
Кредити	1 063 845	1 069 623	1 204 527	1 197 686	1 230 356	1 282 027	1 290 199	1 299 164
Редовни	1 023 205	1 028 512	1 160 954	1 149 680	1 181 828	1 238 093	1 245 024	1 252 872
Просрочени	40 640	41 111	43 573	48 006	48 528	43 934	45 175	46 292
Дългосрочни	527 103	553 913	567 325	575 917	574 602	575 032	568 040	592 343
Редовни	448 379	479 128	489 385	493 131	483 468	488 329	486 421	505 800
Просрочени*	78 724	74 785	77 940	82 786	91 134	86 703	81 619	86 543
във валута	1 593 480	1 802 961	2 182 653	2 229 553	2 360 654	2 512 860	2 537 301	2 588 807
Краткосрочни	905 336	1 007 100	1 174 344	1 187 834	1 254 794	1 342 321	1 505 101	1 470 292
Овърдрафт	219 419	264 446	258 198	249 267	260 394	263 090	257 180	228 808
Кредити	685 917	742 654	916 146	938 567	994 400	1 079 231	1 247 921	1 241 484
Редовни	655 422	719 712	892 414	910 940	968 827	1 057 498	1 222 494	1 215 958
Просрочени	30 495	22 942	23 732	27 627	25 573	21 733	25 427	25 526
Дългосрочни	688 144	795 861	1 008 309	1 041 719	1 105 860	1 170 539	1 032 200	1 118 515
Редовни	645 270	757 878	961 054	994 990	1 060 016	1 130 067	975 622	1 078 467
Просрочени*	42 874	37 983	47 255	46 729	45 844	40 472	56 578	40 048
Кредити на домакинства	900 932	993 405	1 126 596	1 172 289	1 214 409	1 241 560	1 260 492	1 300 495
в левове	865 050	954 930	1 076 821	1 118 238	1 156 372	1 179 972	1 198 010	1 232 977
Краткосрочни кредити	46 097	54 935	55 942	63 462	66 415	68 034	72 814	75 388
Овърдрафт	5 455	7 549	11 938	12 548	13 151	13 257	14 658	15 798
Кредити	40 642	47 386	44 004	50 914	53 264	54 777	58 156	59 590
Редовни	40 259	47 053	43 637	50 576	52 929	54 447	57 780	59 157
Потребителски	40 259	47 053	43 637	50 576	52 929	54 447	57 780	59 157
Просрочени	383	333	367	338	335	330	376	433
Потребителски	383	333	367	338	335	330	376	433
Дългосрочни кредити	818 953	899 995	1 020 879	1 054 776	1 089 957	1 111 938	1 125 196	1 157 589
Редовни	809 471	892 971	1 013 429	1 046 921	1 081 786	1 102 858	1 115 752	1 147 766
Потребителски	676 322	750 505	848 979	874 378	901 860	910 283	922 056	950 462
Жилищни	133 149	142 466	164 450	172 543	179 926	192 575	193 696	197 304
Просрочени*	9 482	7 024	7 450	7 855	8 171	9 080	9 444	9 823

(продължава)

## 1.3.10. КРЕДИТИ НА НЕПРАВИТЕЛСТВЕНИЯ СЕКТОР

(продължение)

(хил. лв.)

	03.2002	06.2002	09.2002	10.2002	11.2002	12.2002	01.2003	02.2003
Потребителски	9 000	6 483	6 782	7 184	7 464	8 217	8 732	9 189
Жилищни	482	541	668	671	707	863	712	634
във валута	35 882	38 475	49 775	54 051	58 037	61 588	62 482	67 518
Краткосрочни кредити	3 347	4 050	4 091	4 635	5 349	5 889	6 849	7 396
Овърдрафт	357	204	271	308	272	686	1 110	1 032
Кредити	2 990	3 846	3 820	4 327	5 077	5 203	5 739	6 364
Редовни	2 119	3 069	3 042	3 556	4 305	4 429	4 962	5 635
Потребителски	2 119	3 069	3 042	3 556	4 305	4 429	4 962	5 635
Просрочени	871	777	778	771	772	774	777	729
Потребителски	871	777	778	771	772	774	777	729
Дългосрочни кредити	32 535	34 425	45 684	49 416	52 688	55 699	55 633	60 122
Редовни	30 104	32 094	43 264	46 808	50 165	53 323	53 271	57 872
Потребителски	28 528	29 759	38 354	41 063	43 508	45 377	44 199	48 126
Жилищни	1 576	2 335	4 910	5 745	6 657	7 946	9 072	9 746
Просрочени*	2 431	2 331	2 420	2 608	2 523	2 376	2 362	2 250
Потребителски	2 431	2 331	2 419	2 605	2 519	2 371	2 358	2 247
Жилищни	-	-	1	3	4	5	4	3
Кредити на небанкови финансови институции	19 577	21 380	27 862	27 937	35 943	32 701	37 287	52 587
в левове	15 127	13 895	19 692	19 173	20 799	22 060	28 579	36 528
Краткосрочни	14 618	13 386	18 526	18 111	19 737	21 927	28 164	36 110
Овърдрафт	-	-	-	-	-	-	-	-
Кредити	14 618	13 386	18 526	18 111	19 737	21 927	28 164	36 110
Редовни	14 618	13 386	18 526	18 111	19 737	21 927	28 164	36 110
Дългосрочни	509	509	1 166	1 062	1 062	133	415	418
Просрочени*	509	509	1 166	1 062	1 062	133	415	418
във валута	4 450	7 485	8 170	8 764	15 144	10 641	8 708	16 059
Краткосрочни	3 583	7 484	8 169	8 764	15 144	10 641	8 708	16 059
Овърдрафт	7	4	6	-	5	-	7	-
Кредити	3 576	7 480	8 163	8 764	15 139	10 641	8 701	16 059
Редовни	3 576	7 480	8 163	8 764	15 139	10 641	8 701	16 059
Дългосрочни	867	1	1	-	-	-	-	-
Просрочени*	867	1	1	-	-	-	-	-

\* В обхвата са включени съдебните вземания по кредити.

Източник: ТБ.



1.3.11. ПРИТЕЖАВАНИ ДЪЛГОВИ ЦЕННИ КНИЖА, ИЗДАДЕНИ ОТ ЦЕНТРАЛНОТО ПРАВИТЕЛСТВО

(ХИЛ. ЛВ.)

	03.2002	06.2002	09.2002	10.2002	11.2002	12.2002	01.2003	02.2003
Валутен курс: лева за 1 щ. д.	2.24190	1.96073	1.98360	1.98280	1.97021	1.88496	1.80827	1.81398
лева за 1 евро	1.95583	1.95583	1.95583	1.95583	1.95583	1.95583	1.95583	1.95583
Държани ценни книжа, издадени от централното правителство	1 462 279	1 786 084	1 822 193	1 896 405	1 898 332	1 945 505	2 003 244	2 067 737
в левове	995 076	1 047 253	1 089 762	1 072 999	1 123 067	1 163 173	1 244 572	1 233 940
ДЦК, емитирани по Наредба № 5	960 913	1 016 514	1 063 245	1 050 632	1 097 824	1 135 918	1 218 588	1 211 022
Краткосрочни	102 692	100 067	100 764	99 100	83 152	82 903	101 894	95 800
Средносрочни	720 407	696 579	705 331	688 971	736 058	772 160	808 540	792 063
Дългосрочни	137 814	219 868	257 150	262 561	278 614	280 855	308 154	323 159
Други	34 163	30 739	26 517	22 367	25 243	27 255	25 984	22 918
Дългосрочни	34 163	30 739	26 517	22 367	25 243	27 255	25 984	22 918
във валута	467 203	738 831	732 431	823 406	775 265	782 332	758 672	833 797
ДЦК, емитирани по Наредба № 5	-	-	-	-	-	-	-	64 266
Дългосрочни	-	-	-	-	-	-	-	64 266
Еврооблигации	109 065	402 819	377 692	409 956	367 181	380 737	387 839	389 921
Дългосрочни	109 065	402 819	377 692	409 956	367 181	380 737	387 839	389 921
Брейдиоблигации	38 642	47 916	61 072	125 321	125 932	125 536	116 036	116 689
Дългосрочни	38 642	47 916	61 072	125 321	125 932	125 536	116 036	116 689
Други	319 496	288 096	293 667	288 129	282 152	276 059	254 797	262 921
Дългосрочни	319 496	288 096	293 667	288 129	282 152	276 059	254 797	262 921

Краткосрочните ДЦК са със срок на изплащане до 1 година включително.

Средносрочните ДЦК са със срок на изплащане от 1 до 5 години включително.

Дългосрочните ДЦК са със срок на изплащане над 5 години.

Източник: ТБ.

## 1.3.12. МЕМОРАНДУМ КЪМ АНАЛИТИЧНАТА ОТЧЕТНОСТ НА БНБ

(хил. лв.)

	03.2002	06.2002	09.2002	10.2002	11.2002	12.2002	01.2003	02.2003
<b>АКТИВИ</b>								
Други вземания, в т. ч. начислени лихви	110 866	138 455	122 285	140 900	147 120	153 867	137 003	147 574
във валута	110 866	138 455	122 285	140 900	147 120	153 867	137 003	147 574
Нерезиденти	110 866	138 455	122 285	140 900	147 120	153 867	137 003	147 574
Други вземания, в т. ч. просрочени лихви <sup>1</sup>	19 460	19 460	18 980	18 980	18 980	18 980	1 921	1 921
в левове	17 413	17 413	17 370	17 370	17 370	17 370	1 111	1 111
Търговски банки	17 413	17 413	17 370	17 370	17 370	17 370	1 111	1 111
във валута	2 047	2 047	1 610	1 610	1 610	1 610	810	810
Търговски банки	2 047	2 047	1 610	1 610	1 610	1 610	810	810
<b>ПАСИВИ</b>								
Срочни депозити, в т. ч. начислени лихви	4 070	1 737	6 227	8 287	9 814	1 886	3 198	4 426
в левове	4 041	1 521	5 686	7 548	9 280	1 269	2 547	3 718
Социалноосигурителни фондове	4 041	1 521	5 686	7 548	9 280	1 269	2 547	3 718
във валута	29	216	541	739	534	617	651	708
Нефинансови държавни предприятия	29	216	541	739	534	617	651	708
Други пасиви, в т. ч. начислени лихви	806	748	1 004	928	703	907	504	270
в левове	29	29	285	204	195	134	34	32
Централно правителство	29	29	285	204	195	134	34	32
във валута	777	719	719	724	508	773	470	238
Централно правителство	221	273	387	242	391	573	192	178
Нерезиденти (МВФ)	556	446	332	482	117	200	278	60
Други пасиви, в т. ч. специфични провизии <sup>2</sup>	46 890	46 890	43 509	43 509	43 509	43 296	8 719	8 719
Провизии по балансови позиции	46 890	46 890	43 509	43 509	43 509	43 296	8 719	8 719
Търговски банки	46 890	46 890	43 509	43 509	43 509	43 296	8 719	8 719
Други пасиви, в т. ч. амортизации	18 668	20 187	21 516	21 950	22 304	21 193	21 562	21 946

<sup>1</sup> Отнася се за всички лихви, чието плащане е просрочено.<sup>2</sup> Включва специфичните провизии съгласно Наредба № 9 на БНБ.

Източник: БНБ.

1.3.13. МЕМОРАНДУМ КЪМ АНАЛИТИЧНАТА ОТЧЕТНОСТ НА ТЪРГОВСКИТЕ БАНКИ

(хил. лв.)

	03.2002	06.2002	09.2002	10.2002	11.2002	12.2002	01.2003	02.2003
<b>АКТИВИ</b>								
Други вземания, в т. ч. начислени лихви в левове	73 508	76 836	81 298	77 515	90 896	98 418	67 594	75 723
Търговски банки	39 330	41 677	39 320	32 290	40 111	44 640	31 884	37 385
Централно правителство	2 526	3 343	3 292	2 657	3 153	3 767	2 310	2 255
Местно правителство	15 438	18 078	17 229	12 484	15 745	20 347	12 102	16 198
Нефинансови държавни предприятия	-	2	165	12	15	28	6	10
Частни предприятия	206	193	209	239	218	310	268	229
Домакинства	7 600	7 523	7 489	6 935	8 413	7 686	5 527	5 637
Небанкови финансови институции	13 534	12 505	10 901	9 928	12 529	12 058	11 648	13 031
Нерезиденти	7	19	19	9	17	429	7	14
във валута	19	14	16	26	21	15	16	11
Търговски банки	34 178	35 159	41 978	45 225	50 785	53 778	35 710	38 338
Централно правителство	2 347	5 367	8 154	9 827	11 993	13 076	4 134	3 531
Местно правителство	2 294	8 144	10 228	11 754	11 458	12 758	8 741	10 868
Нефинансови държавни предприятия	1 997	-	-	2	9	16	24	30
Частни предприятия	49	101	120	139	120	50	164	137
Домакинства	5 737	6 313	7 252	8 563	10 204	9 351	7 718	8 649
Небанкови финансови институции	33	108	161	150	419	192	203	210
Нерезиденти	14	6	3	2	6	6	2	16
Други вземания, в т. ч. просрочени лихви <sup>1</sup> в левове	21 707	15 120	16 060	14 788	16 576	18 329	14 724	14 897
Местно правителство	3 172	3 927	4 498	4 759	5 096	4 557	6 506	6 964
Нефинансови държавни предприятия	1 707	2 218	2 291	2 051	2 403	2 300	3 536	3 708
Частни предприятия	-	2	2	6	2	6	7	9
Домакинства	11	1	17	4	26	28	57	49
Небанкови финансови институции	1 522	2 006	1 920	1 658	2 007	1 866	2 873	3 069
Нерезиденти	160	208	351	373	346	394	588	565
във валута	14	1	1	10	22	6	11	16
Търговски банки	1 465	1 709	2 207	2 708	2 693	2 257	2 970	3 256
Нефинансови държавни предприятия	-	-	13	5	3	-	-	-
Частни предприятия	-	-	-	-	-	2	27	3
Домакинства	1 373	1 632	2 125	2 650	2 625	2 183	2 858	3 184
Небанкови финансови институции	89	76	67	51	64	63	65	67
Нерезиденти	3	1	2	2	1	9	20	2
<b>ПАСИВИ</b>								
Безсрочни депозити, в т. ч. начислени лихви в левове	1 493	4 732	5 697	5 988	6 551	1 267	2 721	3 428
Местно правителство	1 493	1 500	2 187	2 277	2 502	338	1 388	1 593
Социалноосигурителни фондове	-	25	38	40	44	5	7	11
Нефинансови държавни предприятия	-	40	86	2	2	-	1	2
Частни предприятия	855	151	160	153	165	14	71	104
Домакинства	348	537	926	1 078	1 181	125	424	418
Небанкови финансови институции	277	713	945	970	1 060	174	852	1 020
във валута	13	34	32	34	50	20	33	38
Местно правителство	-	3 232	3 510	3 711	4 049	929	1 333	1 835
Социалноосигурителни фондове	-	17	14	15	17	-	3	5
Нефинансови държавни предприятия	-	2	3	3	3	-	1	1
Частни предприятия	-	898	581	467	551	49	100	219
Домакинства	-	670	877	1 199	1 316	165	322	529
Небанкови финансови институции	-	1 632	1 969	2 007	2 118	657	819	967
Срочни депозити, в т. ч. начислени лихви в левове	-	13	66	20	44	58	88	114
Местно правителство	24 884	22 949	26 828	26 946	28 224	23 535	20 582	21 238
Социалноосигурителни фондове	9 726	12 601	14 729	14 665	15 323	11 882	9 629	9 488
Нефинансови държавни предприятия	117	22	25	20	19	20	18	33
Частни предприятия	11	-	-	-	-	-	-	-
Домакинства	388	594	666	617	938	1 409	682	1 190
Небанкови финансови институции	799	1 887	1 849	1 758	1 894	1 940	2 175	1 051
във валута	7 276	8 478	10 609	10 720	11 352	7 252	5 725	6 029
Местно правителство	1 135	1 620	1 580	1 550	1 120	1 261	1 029	1 185
Социалноосигурителни фондове	15 158	10 348	12 099	12 281	12 901	11 653	10 953	11 750
Нефинансови държавни предприятия	19	2	2	2	2	2	-	-
Частни предприятия	-	39	38	13	28	-	13	27
Домакинства	3 213	533	467	412	585	916	874	1 173
Небанкови финансови институции	1 452	1 359	2 344	2 202	2 070	1 962	1 658	1 985
Нерезиденти	10 310	8 149	9 046	9 428	9 932	8 477	8 045	8 262
Нерезиденти	164	266	202	224	284	296	363	303

(продължава)

1.3.13. МЕМОРАНДУМ КЪМ АНАЛИТИЧНАТА ОТЧЕТНОСТ НА ТЪРГОВСКИТЕ БАНКИ

(продължение)

(хил. лв.)

	03.2002	06.2002	09.2002	10.2002	11.2002	12.2002	01.2003	02.2003
Спестовни депозити на домакинства,								
в т. ч. начислени лихви	1 220	3 450	4 621	4 933	5 315	1 179	3 137	3 808
в левове	1 220	2 036	2 615	2 875	3 155	1 069	2 803	3 285
във валута	-	1 414	2 006	2 058	2 160	110	334	523
Издадени дългови ценни книжа,								
в т. ч. начислени лихви	-	253	219	327	227	308	417	310
в левове	-	53	149	194	32	46	92	133
Частни предприятия	-	10	3	12	21	3	12	20
Домакинства	-	-	-	1	1	-	1	1
Небанкови финансови институции	-	43	146	181	10	43	79	112
във валута	-	200	70	133	195	262	325	177
Частни предприятия	-	-	-	2	4	6	11	16
Домакинства	-	-	-	3	6	10	12	15
Небанкови финансови институции	-	200	70	128	185	246	302	146
Кредити, в т. ч. начислени лихви	87	22	25	37	72	68	210	163
в левове	9	22	-	-	20	46	101	74
Нефинансови държавни предприятия	-	21	-	-	4	-	5	-
Частни предприятия	7	1	-	-	-	-	-	-
Небанкови финансови институции	2	-	-	-	16	46	96	74
във валута	78	-	25	37	52	22	109	89
Частни предприятия	-	-	-	-	-	-	21	22
Домакинства	-	-	-	-	-	-	2	3
Небанкови финансови институции	78	-	25	37	52	22	86	64
Блокирани депозити, в т. ч. начислени лихви	428	566	767	914	905	596	463	581
в левове	50	104	135	165	188	73	75	120
Централно правителство	-	17	18	20	23	5	6	11
Местно правителство	-	14	12	13	13	2	1	2
Социалноосигурителни фондове	-	-	2	2	2	-	-	1
Нефинансови държавни предприятия	10	11	15	15	13	1	11	23
Частни предприятия	16	20	26	34	40	25	40	57
Домакинства	22	39	51	57	62	3	11	16
Небанкови финансови институции	2	3	11	24	35	37	6	10
във валута	378	462	632	749	717	523	388	461
Централно правителство	-	2	-	2	3	-	1	2
Местно правителство	-	10	13	14	15	-	-	-
Нефинансови държавни предприятия	38	65	44	51	52	48	50	51
Частни предприятия	208	297	460	558	522	375	271	339
Домакинства	130	79	99	105	104	75	37	36
Небанкови финансови институции	2	9	16	19	21	25	29	33
Други пасиви, в т. ч. начислени лихви	3 622	7 024	9 630	9 677	11 152	10 666	8 084	8 905
в левове	774	1 738	2 046	2 206	2 009	2 059	1 806	1 628
Търговски банки	591	1 219	1 713	1 885	1 632	1 851	1 667	1 427
Централно правителство	85	405	291	278	330	190	101	150
Нерезиденти	98	114	42	43	47	18	38	51
във валута	2 848	5 286	7 584	7 471	9 143	8 607	6 278	7 277
Търговски банки	218	1 345	2 219	1 945	2 152	1 626	1 677	1 866
Централно правителство	80	267	373	391	384	177	165	138
Нерезиденти	2 550	3 674	4 992	5 135	6 607	6 804	4 436	5 273
Други пасиви, в т. ч. специфични провизии <sup>2</sup>	529 170	497 608	506 922	506 186	512 279	511 845	487 737	449 385
<i>Провизии по балансови позиции</i>	<i>440 855</i>	<i>416 246</i>	<i>424 602</i>	<i>423 257</i>	<i>435 801</i>	<i>432 163</i>	<i>412 398</i>	<i>376 052</i>
Търговски банки	9 553	9 929	9 062	11 456	13 429	10 001	5 477	5 007
Централно правителство	4	13	13	13	8	7	12	15
Местно правителство	136	131	235	239	271	240	250	160
Нефинансови държавни предприятия	25 099	28 345	22 372	23 757	23 876	21 854	21 065	19 930
Частни предприятия	323 551	308 557	312 088	308 809	317 344	319 599	306 661	306 453
Домакинства	30 531	27 276	35 233	37 090	38 992	37 748	38 001	37 141
Небанкови финансови институции	1 122	254	907	813	801	445	446	2 408
Нерезиденти	50 859	41 741	44 692	41 080	41 080	42 269	40 486	4 938
<i>Провизии по задбалансови позиции</i>	<i>88 315</i>	<i>81 362</i>	<i>82 320</i>	<i>82 929</i>	<i>76 478</i>	<i>79 682</i>	<i>75 339</i>	<i>73 333</i>
Други пасиви, в т. ч. амортизации	247 203	261 445	274 738	280 045	285 795	260 896	268 084	277 498

<sup>1</sup> Отнася се за всички лихви, чието плащане е просрочено.

<sup>2</sup> Включва специфичните провизии съгласно Наредба № 9 на БНБ.

Източник: ТБ.

1.4. СЕКТОРНИ ОТЧЕТНОСТИ НА ПАРИЧНИТЕ ФИНАНСОВИ ИНСТИТУЦИИ

1.4.1. СЕКТОРНА МЕСЕЧНА ОТЧЕТНОСТ НА БНБ (АКТИВИ) КЪМ ФЕВРУАРИ 2003 Г.

(хил. лв.)

	Общо										Нерезидентен сектор				Некласифицирани (общо)	
	Резидентен сектор					Други резиденти					Общо	Банки	Правителствен сектор	Други нерезиденти		
	Общо	Местни банки	Общо правителствен сектор	Централно правителство	Социалноосигурителни фондове	Общо	Държавни предприятия	Частни предприятия	Домакинства	НБФИ						
<b>АКТИВИ</b>	12 088 879	2 007 720	8 738	1 925 828	1 925 828	-	73 134	70 634	-	-	2 500	7 781 941	1 153 328	6 628 603	10	2 299 218
1. Каса (валута)	12 091															12 091
2. Монетарно злато и притежавани СПТ*	761 154															
3. Депозити	1 005 777	36	36									81 510	1 005 741	81 510		679 644
3.1. Безсрочни в левове	91 023	36	36									90 987	90 987			
във валута	91 023	36	36									90 987	90 987			
3.2. Срочни в левове	914 754	-	-									914 754	914 754			
във валута	914 754	-	-									914 754	914 754			
3.3. Блокирани в левове	-	-	-													
във валута	-	-	-													
4. Кредити	1 932 625	1 932 625	6 797	1 925 828	1 925 828											
4.1. Краткосрочни в левове	6 797	6 797	6 797													
във валута	421	421	421													
4.2. Дългосрочни в левове	6 376	6 376	6 376													
във валута	1 925 828	1 925 828	6 376	1 925 828	1 925 828											
5. Ценни книжа, различни от акции в левове	1 925 828	1 925 828		1 925 828	1 925 828							6 546 271		6 546 271		
във валута	6 546 271											6 546 271		6 546 271		
6. Акции и други форми на собствен капитал в левове	73 966	73 134					73 134	70 634							10	
във валута	73 134	73 134					73 134	70 634								
7. Дълготрайни активи (в левове)	832											832		832		
8. Други активи в левове	68 303	1 925	1 925									147 587	147 587			68 303
във валута	1 688 692	1 115	1 115													1 539 180
	25 596	810	810													24 481
	1 663 096											147 587	147 587			1 514 699

\* Включва резервната позиция в МВФ.

Източник: БНБ.

1.4.2. СЕКТОРНА МЕСЕЧНА ОТЧЕТНОСТ НА БНБ (ПАСИВИ) КЪМ ФЕВРУАРИ 2003 г.

(хил. лв.)

	Общо										Нерезидентен сектор				Некласифицирани (общо)	
	Резидентен сектор					Други резиденти					Общо	Банки	Правителствен сектор	Други нерезиденти		
	Общо	Местни банки	Правителствен сектор		Други резиденти		Общо	Държавни предприятия	Частни предприятия	Домакинства						
<b>ПАСИВИ</b>	<b>12 088 879</b>	<b>3 773 568</b>	<b>757 526</b>	<b>2 864 118</b>	<b>2 084 916</b>	<b>829 202</b>	<b>151 924</b>	<b>151 440</b>	-	-	<b>484</b>	<b>1 945 191</b>	<b>1 945 191</b>	-	<b>6 370 120</b>	<b>3 358 823</b>
9. Пари в обращение	3 358 823															
10. Депозити	3 773 130	3 773 130	757 526	2 863 680	2 084 478	829 202	151 924	151 440	-	-	484					
10.1. Безсрочни в левове	1 239 454	1 239 454	754 759	453 121	395 322	57 799	31 574	31 426	-	-	148					
във валута	857 702	857 702	580 394	277 160	219 361	57 799	148	-	-	-	148					
10.2. Срочни в левове	381 752	381 752	174 365	175 961	175 961	-	31 426	31 426	-	-	-					
във валута	2 459 341	2 459 341	-	2 338 991	1 605 273	733 718	120 350	120 014	-	-	336					
10.3. Блокирани в левове	1 133 718	1 133 718	-	1 133 718	400 000	733 718	-	120 014	-	-	-					
във валута	1 325 623	1 325 623	-	1 205 273	1 205 273	-	120 350	120 014	-	-	336					
в левове	74 335	74 335	2 767	71 568	33 883	37 685	-	-	-	-	-					
във валута	53 865	53 865	2 767	51 098	13 413	37 685	-	-	-	-	-					
11. Кредити в левове	20 470	20 470	-	20 470	20 470	-	-	-	-	-	-	1 945 131	1 945 131	-		
във валута	1 945 131	-	-	-	-	-	-	-	-	-	-	-	-	-		
в левове	-	-	-	-	-	-	-	-	-	-	-	-	-	-		
12. Капитал и резерви	1 945 131	-	-	-	-	-	-	-	-	-	-	1 945 131	1 945 131	-	1 463 081	20 000
във валута	1 463 081	-	-	-	-	-	-	-	-	-	-	-	-	-	12 297 783	213 298
12.1. Основен капитал	20 000	-	-	-	-	-	-	-	-	-	-	-	-	-	15 482 216	40 275
12.2. Резерви	1 229 783	-	-	-	-	-	-	-	-	-	-	-	-	-	1 507 941	-
12.3. Финансов резултат	213 298	-	-	-	-	-	-	-	-	-	-	-	-	-	-	-
13. Други пасиви в левове	1 548 714	438	-	438	438	-	-	-	-	-	-	60	60	-		
във валута	40 307	32	-	32	32	-	-	-	-	-	-	-	-	-		
в левове	1 508 407	406	-	406	406	-	-	-	-	-	-	60	60	-		

Източник: БНБ.

1.4.3. СЕКТОРНА МЕСЕЧНА ОТЧЕТНОСТ НА ТЪРГОВСКИТЕ БАНКИ (АКТИВИ) КЪМ ФЕВРУАРИ 2003 г.

(хил. лв.)

	Общо										Резидентен сектор					Нерезидентен сектор					Некласифицирани (общо)					
	Общо					Резидентен сектор					Други резиденти					Общо						Нерезидентен сектор				
	Общо	БНБ	Местни банки	Общо	Централно правителство	Общо	Местно правителство	Социалноосигурителни фондове	Общо	Държавни предприятия	Частни предприятия	Домакинства	НБФИ	Общо	Банки	Правителствен сектор	Други нерезиденти	Общо	Банки	Правителствен сектор		Други нерезиденти				
<b>АКТИВИ</b>	<b>15 391 095</b>	<b>10 263 814</b>	<b>648 378</b>	<b>945 797</b>	<b>2 106 908</b>	<b>2 095 180</b>	<b>11 728</b>	-	<b>6 562 731</b>	<b>271 967</b>	<b>4 911 524</b>	<b>1 314 568</b>	<b>64 872</b>	<b>3 556 414</b>	<b>2 938 066</b>	<b>509 648</b>	<b>108 700</b>	<b>1 570 867</b>	<b>402 341</b>	<b>226 405</b>	<b>175 936</b>					
1. Каса	402 341																									
в левове	226 405																									
във валута	175 936																									
2. Депозити	3 809 183	1 168 160	648 378	519 782										2 641 023	2 641 023											
2.1. Безсрочни депозити	819 535	677 427	648 378	29 049										142 108	142 108											
в левове	491 992	474 013	17 979																							
във валута	327 543	185 435	174 365	11 070										142 108	142 108											
2.2. Срочни депозити	2 954 682	485 489		485 489										2 469 193	2 469 193											
в левове	170 291			170 291																						
във валута	2 784 391	315 198		315 198										2 469 193	2 469 193											
2.3. Блокирани депозити	34 966	5 244		5 244										29 722	29 722											
в левове	2 496	2 496		2 496																						
във валута	32 470	2 748		2 748										29 722	29 722											
3. Кредити	6 563 094	6 489 685	8 947	8 947			8 947							73 409	18 565	54 844										
3.1. Краткосрочни	3 557 847	3 495 689	36 054	36 054	3 141		3 141							62 158	18 565	43 593										
в левове	1 963 621	1 954 894	35 338	35 338	3 141		3 141							8 727		8 727										
във валута	1 594 226	1 540 795	716	716										53 431	18 565	34 866										
3.2. Дългосрочни	3 005 247	2 993 996	460	460	5 806		5 806							11 251		11 251										
в левове	1 802 165	1 796 767	460	460	5 806		5 806							5 398		5 398										
във валута	1 203 082	1 197 229												5 853		5 853										
4. Ценни книжа, различни от акции	2 876 159	2 134 188					2 732							741 971	189 761	509 648	42 562									
в левове	1 285 498	1 285 498	10 361	1 234 137	1 233 940	197																				
във валута	1 590 661	848 690		12 358	836 332	833 797	2 535							741 971	189 761	509 648	42 562									
5. Акции и други форми на собствен капитал	47 971	47 706	5 070											265	154		111									
в левове	47 706	47 706	5 070																							
във валута	265													265	154		111									
6. Дълготрайни активи (левове)	963 730																									
7. Други активи	728 617	424 075	361 712	27 492	27 443	49								99 746	88 563	11 183										
в левове	223 921	81 305	42 350	16 350	16 331	19								88	61	27										
във валута	504 696	342 770	319 362	11 142	11 112	30								99 668	88 502	11 156										

Източник: ТБ.

1.4.4. СЕКТОРНА МЕСЕЧНА ОТЧЕТНОСТ НА ТЪРГОВСКИТЕ БАНКИ (ПАСИВИ) КЪМ ФЕВРУАРИ 2003 г.

(хил. лв.)

	Резидентен сектор						Нерезидентен сектор						Некласифицирани (общо)		
	Общо		Местни банки		Правителствен сектор		Други резиденти		Общо		Нерезидентен сектор				
	Общо	БНБ	Общо	Местно правителство	Общо	Социалноосигурителни фондове	Общо	Държавни предприятия	Частни предприятия	Домакинства	НБФИ	Банки		Правителствен сектор	Други нерезиденти
<b>ПАСИВИ</b>	<b>15 391 095</b>	<b>11 131 956</b>	<b>826 934</b>	<b>619 930</b>	<b>450 899</b>	<b>151 459</b>	<b>17 572</b>	<b>9 684 804</b>	<b>887 941</b>	<b>2 641 580</b>	<b>5 805 462</b>	<b>1 216 989</b>	<b>907 703</b>	<b>309 286</b>	<b>3 042 150</b>
8. Депозити	11 204 608	10 724 541	551 955	594 850	425 819	151 459	17 572	9 577 448	881 423	2 635 697	5 804 292	480 067	246 258	233 809	-
8.1. Безрочни депозити	3 442 126	3 266 672	288	48 168	169 405	101 337	8 041	3 048 811	504 105	1 731 775	752 615	175 454	60 035	115 419	-
в левове	2 154 883	2 092 786	255	20 484	128 344	95 375	7 151	1 943 703	301 278	1 126 263	466 303	62 097	37 751	24 346	-
във валута	1 287 243	1 173 886	33	27 684	41 061	34 209	890	1 105 108	202 827	605 512	286 312	113 357	22 284	91 073	-
8.2. Срочни депозити	5 814 445	5 520 429	-	502 695	259 779	224 507	9 522	4 757 955	295 339	655 328	3 639 728	294 016	186 223	107 793	-
в левове	1 845 349	1 835 366	-	185 900	67 486	41 739	25 747	1 581 980	146 108	310 904	1 002 468	9 983	-	9 983	-
във валута	3 969 096	3 685 063	-	316 795	192 293	182 768	9 522	3 175 975	149 231	344 424	2 637 260	284 033	186 223	97 810	-
8.3. Спестовни депозити	1 393 904	1 393 904	-	-	-	3	-	1 393 904	-	-	660 415	-	-	-	-
в левове	660 415	660 415	-	-	-	-	-	660 415	-	-	660 415	-	-	-	-
във валута	733 489	733 489	-	-	-	-	-	733 489	-	-	-	-	-	-	-
8.4. Блокирани депозити	554 133	543 536	1 092	165 666	141 285	24 372	9	376 778	81 979	248 594	18 045	10 597	-	10 597	-
в левове	361 106	360 494	388	136 759	112 829	23 921	9	223 347	51 416	142 944	6 142	612	-	612	-
във валута	193 027	183 042	704	28 907	28 456	451	-	153 431	30 563	105 650	11 903	9 985	-	9 985	-
9. Издадени дългови ценни книжа	77 139	77 139	44 601	-	-	-	-	32 538	-	2 421	792	-	-	-	-
в левове	30 527	30 527	21 994	-	-	-	-	8 533	-	1 525	71	-	-	-	-
във валута	46 612	46 612	22 607	-	-	-	-	24 005	-	896	721	-	-	-	-
10. Кредити	429 650	133 196	33 588	24 790	24 790	-	-	74 818	6 518	3 462	378	223 312	223 312	73 142	-
в левове	114 442	114 442	30 693	21 790	21 790	-	-	61 959	6 518	286	-	296 454	296 454	73 142	-
във валута	315 208	18 754	2 895	3 000	3 000	-	-	12 859	-	3 176	378	296 454	296 454	73 142	-
11. Капитал и резерви	2 063 403	-	-	-	-	-	-	-	-	-	-	-	-	-	2 063 403
11.1. Основен капитал	925 022	-	-	-	-	-	-	-	-	-	-	-	-	-	925 022
11.2. Резерви	593 709	-	-	-	-	-	-	-	-	-	-	-	-	-	593 709
11.3. Финансов резултат	544 672	-	-	-	-	-	-	-	-	-	-	-	-	-	544 672
12. Други пасиви	1 616 295	197 080	196 790	290	290	-	-	196 790	290	-	-	440 468	438 133	2 335	978 747
в левове	1 067 475	164 248	164 096	152	152	-	-	164 096	152	-	-	51	-	51	903 176
във валута	548 820	32 832	32 694	138	138	-	-	32 694	138	-	-	440 417	438 133	2 284	75 571

Източник: ТБ.



1.5. ОТЧЕТНОСТ НА БАНКИТЕ В НЕСЪСТОЯТЕЛНОСТ

1.5.1. СЕКТОРНА МЕСЕЧНА ОТЧЕТНОСТ НА ТЪРГОВСКИТЕ БАНКИ В НЕСЪСТОЯТЕЛНОСТ (АКТИВИ) КЪМ ФЕВРУАРИ 2003 г.

(хил. лв.)

	Общо										Нерезидентен сектор				Некласифицирани (общо)		
	Резидентен сектор			Правителствен сектор			Други резиденти				Нерезидентен сектор						
	Общо	БНБ	Местни банки	Общо	Централно правителство	Местно правителство	Социалноосигурителни фондове	Общо	Държавни предприятия	Частни предприятия	Домакинства	НБФИ	Общо	Банки		Правителствен сектор	Други нерезиденти
<b>АКТИВИ</b>	<b>80 198</b>	<b>31</b>	<b>4 698</b>	<b>6</b>	<b>6</b>	<b>-</b>	<b>-</b>	<b>29 218</b>	<b>36</b>	<b>23 420</b>	<b>660</b>	<b>5 102</b>	<b>16 748</b>	<b>3</b>	<b>-</b>	<b>16 745</b>	<b>29 497</b>
1. Каса в левове	33																33
във валута	33																33
2. Депозити в левове	3 948	31	3 914														
във валута	448	31	417														
3. Кредити в левове	3 500	-	3 497														
във валута	27 966	-	318	5	5	-	-	27 643	2	22 840	660	4 141					
4. Ценни книжа, различни от акции в левове	1 352	-	14	5	5	-	-	1 333	2	1 305	8	18					
във валута	26 614	-	304	-	-	-	-	26 310	-	21 535	652	4 123					
5. Акции и други форми на собствен капитал в левове	1	1	-	1	1	-	-	-	-	-	-	-					
във валута	1	1	-	1	1	-	-	-	-	-	-	-					
6. Дълготрайни активи (в левове)	17 891	-	364					782	34	580		168	16 745			16 745	
във валута	1 146	-	364					782	34	580		168					
7. Други активи в левове	16 745	-	-					-	-	-		-	16 745			16 745	
във валута	2 802	-	-					-	-	-		-					2 802
във валута	27 557	-	102					793	-	-		793					26 662
във валута	13 264	-	61					17	-	-		17					13 186
във валута	14 293	-	41					776	-	-		776					13 476

Източник: ТБ в несъстоятелност.

1.5.2. СЕКТОРНА МЕСЕЧНА ОТЧЕТНОСТ НА ТЪРГОВСКИТЕ БАНКИ В НЕСЪСТОЯТЕЛНОСТ (ПАСИВИ) КЪМ ФЕВРУАРИ 2003 г.

(хил. лв.)

	Общо										Резидентен сектор					Нерезидентен сектор					Некласифицирани (общо)
	Общо					Резидентен сектор					Нерезидентен сектор										
	Резидентен сектор		Правителствен сектор			Други резиденти			Общо		Общо		Общо		Общо						
	Общо	БНБ	Местни банки	Общо	Централно правителство	Местно правителство	Социалноосигурителни фондове	Общо	Държавни предприятия	Частни предприятия	Домакинства	НБФИ	Общо	Банки	Правителствен сектор	Други нерезиденти					
<b>ПАСИВИ</b>	<b>80 198</b>	<b>40 945</b>	<b>5 796</b>	<b>19 082</b>	<b>6 379</b>	<b>6 379</b>	-	<b>9 688</b>	<b>4 295</b>	<b>4 892</b>	<b>85</b>	<b>416</b>	<b>85</b>	<b>68</b>	-	<b>17</b>	<b>39 168</b>				
8. Депозити в левове	25 963	25 878	3 304	12 886	-	-	-	9 688	4 295	4 892	85	416	85	68	-	17					
във валута	11 194	11 121	1 490	5 671	-	-	-	3 960	2 993	484	68	415	73	68	-	5					
9. Издадени дългови ценни книжа	14 769	14 757	1 814	7 215	-	-	-	5 728	1 302	4 408	17	1	12	-	-	12					
във левове	-	-	-	-	-	-	-	-	-	-	-	-	-	-	-	-					
във валута	-	-	-	-	-	-	-	-	-	-	-	-	-	-	-	-					
10. Кредити в левове	345	345	11	334	-	-	-	-	-	-	-	-	-	-	-	-					
във валута	345	345	11	334	-	-	-	-	-	-	-	-	-	-	-	-					
11. Капитал и резерви	-19 777	-	-	-	-	-	-	-	-	-	-	-	-	-	-	-	-19 777				
11.1. Основен капитал	26 073	-	-	-	-	-	-	-	-	-	-	-	-	-	-	-	26 073				
11.2. Резерви	1 805	-	-	-	-	-	-	-	-	-	-	-	-	-	-	-	1 805				
11.3. Финансов резултат	-47 655	-	-	-	-	-	-	-	-	-	-	-	-	-	-	-	-47 655				
12. Други пасиви в левове	73 667	14 722	2 481	5 862	6 379	6 379	-	-	-	-	-	-	-	-	-	-	58 945				
във валута	66 553	9 957	1 836	5 452	2 669	2 669	-	-	-	-	-	-	-	-	-	-	56 596				
	7 114	4 765	645	410	3 710	3 710	-	-	-	-	-	-	-	-	-	-	2 349				

Източник: ТБ в несъстоятелност.

1.5.3. АНАЛИТИЧНА ОТЧЕТНОСТ НА ТЪРГОВСКИТЕ БАНКИ В НЕСЪСТОЯТЕЛНОСТ

(хил. лв.)

	03.2002	06.2002	09.2002	10.2002	11.2002	12.2002	01.2003	02.2003
Валутен курс: лева за 1 ш. д.	2.24190	1.96073	1.98360	1.98280	1.97021	1.88496	1.80827	1.81398
лева за 1 евро	1.95583	1.95583	1.95583	1.95583	1.95583	1.95583	1.95583	1.95583
<b>АКТИВИ</b>	<b>473 705</b>	<b>461 379</b>	<b>435 026</b>	<b>434 414</b>	<b>350 844</b>	<b>81 760</b>	<b>80 108</b>	<b>80 198</b>
<b>ЧУЖДЕСТРАННИ АКТИВИ</b>	<b>34 459</b>	<b>30 653</b>	<b>30 908</b>	<b>30 896</b>	<b>18 289</b>	<b>17 403</b>	<b>16 695</b>	<b>16 748</b>
Каса	7	5	5	5	2	-	-	-
Депозити	975	877	881	880	100	3	3	3
Ценни книжа, различни от акции	1 204	1 069	1 074	1 074	-	-	-	-
във валута	1 204	1 069	1 074	1 074	-	-	-	-
Акции и други форми на собственост	23 560	20 964	21 175	21 167	18 187	17 400	16 692	16 745
Други	8 713	7 738	7 773	7 770	-	-	-	-
във валута	8 713	7 738	7 773	7 770	-	-	-	-
<b>РЕЗЕРВИ</b>	<b>122</b>	<b>147</b>	<b>172</b>	<b>145</b>	<b>118</b>	<b>80</b>	<b>75</b>	<b>64</b>
Каса	79	68	111	99	75	46	41	33
Депозити	43	79	61	46	43	34	34	31
в левове	43	79	61	46	43	34	34	31
<b>ВЗЕМАНИЯ ОТ ПРАВИТЕЛСТВЕНИЯ СЕКТОР</b>	<b>1 051</b>	<b>1 051</b>	<b>8</b>	<b>8</b>	<b>8</b>	<b>6</b>	<b>6</b>	<b>6</b>
Централно правителство	1 051	1 051	8	8	8	6	6	6
ДЦК	1 044	1 044	1	1	1	1	1	1
в левове	1	1	1	1	1	1	1	1
във валута	1 043	1 043	-	-	-	-	-	-
Кредити	-	-	7	7	7	5	5	5
в левове	-	-	7	7	7	5	5	5
Други	7	7	-	-	-	-	-	-
в левове	7	7	-	-	-	-	-	-
<b>ВЗЕМАНИЯ ОТ НЕПРАВИТЕЛСТВЕНИЯ СЕКТОР</b>	<b>291 090</b>	<b>284 774</b>	<b>272 260</b>	<b>271 918</b>	<b>232 708</b>	<b>29 830</b>	<b>29 171</b>	<b>29 218</b>
<b>НЕФИНАНСОВИ ДЪРЖАВНИ ПРЕДПРИЯТИЯ</b>	<b>11 600</b>	<b>11 227</b>	<b>8 110</b>	<b>8 108</b>	<b>3 311</b>	<b>36</b>	<b>36</b>	<b>36</b>
Кредити	9 127	8 809	5 594	5 593	3 277	2	2	2
в левове	162	151	59	59	57	2	2	2
във валута	8 965	8 658	5 535	5 534	3 220	-	-	-
Акции и други форми на собственост	1 167	1 167	1 167	1 167	34	34	34	34
в левове	1 167	1 167	1 167	1 167	34	34	34	34
Други	1 306	1 251	1 349	1 348	-	-	-	-
във валута	1 306	1 251	1 349	1 348	-	-	-	-
<b>ЧАСТНИ ПРЕДПРИЯТИЯ</b>	<b>271 040</b>	<b>265 162</b>	<b>255 819</b>	<b>255 479</b>	<b>221 377</b>	<b>24 005</b>	<b>23 376</b>	<b>23 420</b>
Кредити	228 420	224 338	217 821	217 482	206 775	23 425	22 796	22 840
в левове	12 479	12 353	11 668	11 666	7 645	1 304	1 305	1 305
във валута	215 941	211 985	206 153	205 816	199 130	22 121	21 491	21 535
Акции и други форми на собственост	39 742	37 522	34 563	34 563	12 441	580	580	580
в левове	39 742	37 522	34 563	34 563	12 441	580	580	580
Други	2 878	3 302	3 435	3 434	2 161	-	-	-
в левове	588	600	657	657	7	-	-	-
във валута	2 290	2 702	2 778	2 777	2 154	-	-	-
<b>ДОМАКИНСТВА</b>	<b>2 756</b>	<b>2 768</b>	<b>2 773</b>	<b>2 773</b>	<b>2 762</b>	<b>664</b>	<b>659</b>	<b>660</b>
Кредити	2 754	2 767	2 773	2 773	2 762	664	659	660
в левове	80	58	50	50	40	8	8	8
във валута	2 674	2 709	2 723	2 723	2 722	656	651	652
Други	2	1	-	-	-	-	-	-
в левове	2	1	-	-	-	-	-	-
<b>НЕБАНКОВИ ФИНАНСОВИ ИНСТИТУЦИИ</b>	<b>5 694</b>	<b>5 617</b>	<b>5 558</b>	<b>5 558</b>	<b>5 258</b>	<b>5 125</b>	<b>5 100</b>	<b>5 102</b>
Кредити	4 335	4 241	4 199	4 199	4 195	4 164	4 139	4 141
в левове	69	69	20	20	20	18	18	18
във валута	4 266	4 172	4 179	4 179	4 175	4 146	4 121	4 123
Акции и други форми на собственост	566	583	566	566	270	168	168	168
в левове	566	583	566	566	270	168	168	168
Други	793	793	793	793	793	793	793	793
в левове	17	17	17	17	17	17	17	17
във валута	776	776	776	776	776	776	776	776
<b>ДЪЛГОТРАЙНИ АКТИВИ</b>	<b>35 606</b>	<b>34 749</b>	<b>18 963</b>	<b>18 908</b>	<b>7 342</b>	<b>2 802</b>	<b>2 802</b>	<b>2 802</b>
<b>ДРУГИ АКТИВИ</b>	<b>111 377</b>	<b>110 005</b>	<b>112 715</b>	<b>112 539</b>	<b>92 379</b>	<b>31 639</b>	<b>31 359</b>	<b>31 360</b>
Вземания от търговските банки	23 874	22 776	23 551	23 506	15 902	4 857	4 702	4 698
Депозити	21 171	21 320	22 169	22 127	14 599	4 073	3 918	3 914
в левове	8 118	9 133	10 215	10 204	4 749	420	420	417
във валута	13 053	12 187	11 954	11 923	9 850	3 653	3 498	3 497
Кредити	413	318	318	318	318	318	318	318
в левове	109	14	14	14	14	14	14	14
във валута	304	304	304	304	304	304	304	304
Акции и други форми на собственост	885	743	743	743	673	364	364	364
в левове	885	743	743	743	673	364	364	364
Други	1 405	395	321	318	312	102	102	102
в левове	42	178	102	99	94	61	61	61
във валута	1 363	217	219	219	218	41	41	41

(продължава)

1.5.3. АНАЛИТИЧНА ОТЧЕТНОСТ НА ТЪРГОВСКИТЕ БАНКИ В НЕСЪСТОЯТЕЛНОСТ

(продължение)

(хил. лв.)

	03.2002	06.2002	09.2002	10.2002	11.2002	12.2002	01.2003	02.2003
Други неклассифицирани активи	87 503	87 229	89 164	89 033	76 477	26 782	26 657	26 662
в левове	24 139	24 237	24 522	24 400	16 639	13 187	13 190	13 186
във валута	63 364	62 992	64 642	64 633	59 838	13 595	13 467	13 476
<b>ПАСИВИ</b>	<b>473 705</b>	<b>461 379</b>	<b>435 026</b>	<b>434 414</b>	<b>350 844</b>	<b>81 760</b>	<b>80 108</b>	<b>80 198</b>
<b>БЛОКИРАНИ ДЕПОЗИТИ</b>	<b>37 453</b>	<b>36 872</b>	<b>30 138</b>	<b>30 145</b>	<b>29 200</b>	<b>9 818</b>	<b>9 666</b>	<b>9 688</b>
Централно правителство (набиратели сметки)	1	1	1	1	1	-	-	-
в левове	1	1	1	1	1	-	-	-
Местно правителство	5	5	5	5	5	-	-	-
в левове	5	5	5	5	5	-	-	-
Нефинансови държавни предприятия	10 844	10 781	10 672	10 672	10 662	4 311	4 292	4 295
в левове	3 500	3 500	3 413	3 413	3 407	2 993	2 993	2 993
във валута	7 344	7 281	7 259	7 259	7 255	1 318	1 299	1 302
Частни предприятия	22 526	22 007	15 385	15 391	14 458	5 007	4 874	4 892
в левове	3 407	3 407	1 451	1 451	1 151	484	484	484
във валута	19 119	18 600	13 934	13 940	13 307	4 523	4 390	4 408
Домакинства	3 252	3 251	3 247	3 247	3 245	85	85	85
в левове	2 912	2 912	2 909	2 909	2 907	68	68	68
във валута	340	339	338	338	338	17	17	17
Небанкови финансови институции	825	827	828	829	829	415	415	416
в левове	438	440	441	442	442	414	414	415
във валута	387	387	387	387	387	1	1	1
<b>ЧУЖДЕСТРАННИ ПАСИВИ</b>	<b>908</b>	<b>908</b>	<b>908</b>	<b>908</b>	<b>908</b>	<b>85</b>	<b>85</b>	<b>85</b>
Депозити	362	362	362	362	362	85	85	85
в левове	86	86	86	86	86	73	73	73
във валута	276	276	276	276	276	12	12	12
Други	546	546	546	546	546	-	-	-
във валута	546	546	546	546	546	-	-	-
<b>ЦЕНТРАЛНО ПРАВИТЕЛСТВО</b>	<b>74 520</b>	<b>73 080</b>	<b>65 978</b>	<b>65 976</b>	<b>65 950</b>	<b>6 524</b>	<b>6 367</b>	<b>6 379</b>
Други пасиви	74 520	73 080	65 978	65 976	65 950	6 524	6 367	6 379
в левове	17 577	16 712	15 484	15 484	15 484	2 669	2 669	2 669
във валута	56 943	56 368	50 494	50 492	50 466	3 855	3 698	3 710
<b>ЗАДЪЛЖЕНИЯ КЪМ БНБ</b>	<b>42 758</b>	<b>42 414</b>	<b>42 483</b>	<b>42 494</b>	<b>42 488</b>	<b>5 869</b>	<b>5 769</b>	<b>5 796</b>
Депозити	23 801	23 520	23 543	23 542	23 529	3 375	3 292	3 304
в левове	9 971	9 971	9 971	9 971	9 971	1 490	1 490	1 490
във валута	13 830	13 549	13 572	13 571	13 558	1 885	1 802	1 814
Кредити	11	11	11	11	11	11	11	11
в левове	11	11	11	11	11	11	11	11
Други	18 946	18 883	18 929	18 941	18 948	2 483	2 466	2 481
в левове	18 149	18 186	18 224	18 236	18 248	1 813	1 826	1 836
във валута	797	697	705	705	700	670	640	645
<b>КАПИТАЛ И РЕЗЕРВИ</b>	<b>-102 847</b>	<b>-109 643</b>	<b>-112 823</b>	<b>-113 365</b>	<b>-101 296</b>	<b>-18 939</b>	<b>-19 728</b>	<b>-19 777</b>
Основен капитал	44 951	44 951	43 547	43 547	27 082	26 073	26 076	26 073
Резерви	17 756	17 756	10 178	10 037	10 003	1 805	1 805	1 805
Финансов резултат	-165 554	-172 350	-166 548	-166 949	-138 381	-46 817	-47 609	-47 655
<b>ДРУГИ ПАСИВИ</b>	<b>420 913</b>	<b>417 748</b>	<b>408 342</b>	<b>408 256</b>	<b>313 594</b>	<b>78 403</b>	<b>77 949</b>	<b>78 027</b>
Задължения към търговските банки	47 574	47 125	44 718	44 734	44 738	19 149	19 047	19 082
Депозити	24 447	24 085	24 116	24 113	24 098	12 978	12 871	12 886
в левове	14 138	14 138	14 138	14 138	14 138	5 671	5 671	5 671
във валута	10 309	9 947	9 978	9 975	9 960	7 307	7 200	7 215
Кредити	334	334	334	334	334	334	334	334
в левове	334	334	334	334	334	334	334	334
Други	22 793	22 706	20 268	20 287	20 306	5 837	5 842	5 862
в левове	20 263	20 231	18 696	18 716	18 737	5 413	5 434	5 452
във валута	2 530	2 475	1 572	1 571	1 569	424	408	410
Други неклассифицирани пасиви	373 339	370 623	363 624	363 522	268 856	59 254	58 902	58 945
в левове	365 627	362 929	356 002	355 900	261 280	56 905	56 553	56 596
във валута	7 712	7 694	7 622	7 622	7 576	2 349	2 349	2 349

Източник: ТБ в несъстоятелност.

1.6. НОВОДОГОВОРЕНИ КРЕДИТИ ОТ ТЪРГОВСКИТЕ БАНКИ\*

1.6.1. НОВОДОГОВОРЕНИ ЛЕВОВИ КРЕДИТИ ОТ ТЪРГОВСКИТЕ БАНКИ

(млн. лв.)

	Овърдрафт			Краткосрочни кредити			Дългосрочни кредити		
	общо	предприятия	домакинства	общо	предприятия	домакинства	общо	предприятия	домакинства
<b>2002</b>									
януари	19.7	19.0	0.7	97.8	96.7	1.1	39.0	19.5	19.5
февруари	42.1	41.4	0.7	91.0	89.2	1.8	61.6	29.1	32.5
март	77.3	76.1	1.2	141.8	139.2	2.5	118.5	67.5	50.9
април	43.1	41.4	1.7	119.4	117.0	2.3	123.0	62.5	60.5
май	53.5	52.0	1.5	79.5	77.1	2.5	102.2	51.4	50.8
юни	47.6	45.4	2.2	92.5	90.1	2.5	115.9	56.1	59.8
юли	13.1	11.0	2.1	74.0	71.2	2.8	121.2	61.1	60.1
август	38.4	36.3	2.1	117.6	114.2	3.4	156.6	76.6	80.0
септември	16.7	15.3	1.3	109.5	106.8	2.6	107.1	35.4	71.6
октомври	27.5	25.7	1.8	122.6	119.8	2.8	100.8	37.2	63.6
ноември	18.2	15.8	2.4	172.4	168.5	3.9	123.5	46.4	77.2
декември	49.8	47.8	2.0	85.2	81.7	3.4	116.2	53.8	62.3
<b>2003</b>									
януари	58.6	56.9	1.7	73.3	69.7	3.6	83.9	38.9	45.1
февруари	35.5	33.4	2.2	75.0	70.7	4.3	122.0	53.3	68.7

Източник: БНБ.

1.6.2. НОВОДОГОВОРЕНИ КРЕДИТИ ОТ ТЪРГОВСКИТЕ БАНКИ В ЕВРО

(млн. лв.)

	Овърдрафт			Краткосрочни кредити			Дългосрочни кредити		
	общо	предприятия	домакинства	общо	предприятия	домакинства	общо	предприятия	домакинства
<b>2002</b>									
януари	2.0	2.0	-	20.2	20.1	0.0	25.9	25.5	0.4
февруари	1.5	1.5	0.0	8.8	8.7	0.1	21.9	20.9	1.0
март	3.1	3.0	0.1	30.5	30.4	0.1	44.0	43.1	0.9
април	6.4	6.4	-	41.7	41.6	0.1	46.9	45.1	1.7
май	12.5	12.4	0.0	14.1	14.0	0.1	50.5	49.5	1.0
юни	2.2	2.2	0.0	39.5	39.4	0.1	63.8	62.2	1.6
юли	14.8	14.8	0.0	131.4	130.9	0.5	35.6	33.8	1.8
август	4.0	4.0	-	71.0	70.7	0.2	44.9	42.1	2.7
септември	5.4	5.4	0.0	25.0	24.9	0.1	66.5	64.5	2.0
октомври	10.8	10.8	0.0	30.9	30.9	0.0	60.6	58.3	2.3
ноември	10.4	10.3	0.1	79.9	79.7	0.1	79.5	76.8	2.7
декември	20.1	20.1	0.0	72.2	71.9	0.2	69.9	66.6	3.3
<b>2003</b>									
януари	33.5	33.5	-	27.1	26.9	0.1	34.3	32.0	2.3
февруари	4.2	4.2	0.0	27.2	26.7	0.5	53.8	50.5	3.3

Източник: БНБ.

1.6.3. НОВОДОГОВОРЕНИ КРЕДИТИ ОТ ТЪРГОВСКИТЕ БАНКИ В ЩАТСКИ ДОЛАРИ

(млн. лв.)

	Овърдрафт			Краткосрочни кредити			Дългосрочни кредити		
	общо	предприятия	домакинства	общо	предприятия	домакинства	общо	предприятия	домакинства
<b>2002</b>									
януари	5.4	5.4	0.0	16.7	16.7	-	3.1	2.7	0.4
февруари	1.5	1.4	0.1	66.8	66.6	0.1	9.1	7.5	1.7
март	4.9	4.9	0.0	10.4	10.1	0.3	26.8	25.5	1.3
април	23.4	23.3	0.0	60.5	60.3	0.2	27.8	26.7	1.1
май	13.8	13.7	0.0	55.7	55.6	0.1	11.9	11.0	0.9
юни	1.7	1.7	0.0	23.7	23.5	0.1	33.6	32.3	1.3
юли	1.8	1.8	0.0	41.2	41.1	0.1	59.9	58.3	1.6
август	11.5	11.5	0.0	15.5	15.4	0.1	46.3	44.1	2.2
септември	4.0	4.0	0.0	8.5	8.0	0.5	23.5	22.5	1.0
октомври	1.7	1.7	-	5.1	5.0	0.1	10.1	9.1	1.0
ноември	34.9	34.8	0.1	67.4	66.9	0.5	51.2	49.6	1.6
декември	40.3	40.3	0.0	29.0	28.8	0.3	36.7	34.4	2.3
<b>2003</b>									
януари	2.9	2.9	0.0	33.4	33.3	0.1	11.8	10.7	1.1
февруари	5.1	5.1	0.0	44.4	44.3	0.1	10.9	9.0	1.9

\* На база седмична статистическа информация.

Източник: БНБ.

1.7. МЕСЕЧНИ БАЛАНСИ И ОТЧЕТИ ЗА ПРИХОДИТЕ И РАЗХОДИТЕ НА БАНКОВАТА СИСТЕМА

1.7.7. МЕСЕЧЕН БАЛАНС НА БАНКОВАТА СИСТЕМА КЪМ ДЕКЕМВРИ 2002 г.  
(хил. лв.)

	Общо	в това число	
		левове	валута
<b>А К Т И В И</b>			
ПАРИЧНИ СРЕДСТВА В КАСА И ПО РАЗПЛАЩАТЕЛНИ СМЕТКИ В БНБ	1 263 723	857 043	406 680
Вземания от банки и други финансови институции	3 514 351	277 434	3 236 917
Ценни книжа в оборотен портфейл	1 703 899	857 031	846 868
Ценни книжа в инвестиционен портфейл	1 113 429	393 297	720 132
Предоставени кредити на бюджета	8 680	8 680	0
Предоставени кредити на държавни предприятия	203 362	148 388	54 974
Предоставени кредити на частни предприятия	4 612 569	2 080 910	2 531 659
Предоставени кредити на граждани и домакинства	1 209 304	1 149 972	59 332
Предоставени кредити на нефинансови институции и други клиенти	6 033 915	3 387 950	2 645 965
ДОХОДНОСНИ АКТИВИ	12 365 594	4 915 712	7 449 882
Активи за препродажба	12 839	12 839	0
Вземания по лихви и други активи	298 600	141 874	156 726
Дълготрайни активи	616 368	616 368	0
ОБЩО АКТИВИ	14 557 124	6 543 836	8 013 288
В т. ч. заложен активи	729 978	490 392	239 586
<b>П А С И В И И К А П И Т А Л</b>			
Депозити от банки	995 265	261 137	734 128
Депозити от други финансови институции	240 328	173 048	67 280
Депозити от нефинансови институции и други клиенти	10 046 567	4 540 457	5 506 110
ОБЩО ДЕПОЗИТИ	11 282 160	4 974 642	6 307 518
Краткосрочно привлечени средства	213 901	68 711	145 190
Задължения по лихви и други пасиви	754 079	381 752	372 327
Дългосрочно привлечени средства	370 244	52 144	318 100
Подчинен срочен дълг	1 075	0	1 075
ОБЩО ПАСИВИ	12 621 459	5 477 249	7 144 210
Капитал	1 344 384	1 344 384	0
Резерви	591 281	591 281	0
КАПИТАЛ И РЕЗЕРВИ	1 935 665	1 935 665	0
ОБЩО ПАСИВИ И СОБСТВЕН КАПИТАЛ	14 557 124	7 412 914	7 144 210
Кредитни заместители	1 620 642	659 994	960 648
Деривати	484 666	171 129	313 537
ЗАДБАЛАНСОВИ ПАСИВИ	2 105 308	831 123	1 274 185

Източник: БНБ.

1.7.8. МЕСЕЧЕН ОТЧЕТ ЗА ПРИХОДИТЕ И РАЗХОДИТЕ НА БАНКОВАТА СИСТЕМА КЪМ ДЕКЕМВРИ 2002 г.  
(хил. лв.)

	Общо	в това число	
		левове	валута
Приходи от лихви по вземания от банки и други финансови институции	106 261	14 003	92 258
Приходи от лихви по кредити на нефинансови институции и други клиенти	582 327	381 943	200 384
Приходи от ценни книжа в инвестиционен портфейл	49 504	22 023	27 481
ПРИХОДИ ОТ ЛИХВИ	738 092	417 969	320 123
Разходи за лихви по депозити на банки и други финансови институции	44 833	18 587	26 246
Разходи за лихви по депозити на нефинансови институции и други клиенти	155 390	70 353	85 037
Разходи за лихви по привлечени средства	21 933	3 401	18 532
РАЗХОДИ ЗА ЛИХВИ	222 156	92 341	129 815
НЕТЕН ЛИХВЕН ДОХОД	515 936	325 628	190 308
Печалба/загуба от търговия и преоценка (намалено с провизии за загуби от кредити)	198 283		13 409
НЕТЕН ЛИХВЕН ДОХОД И НЕТЕН ДОХОД ОТ ТЪРГОВИЯ И ПРЕОЦЕНКА	700 810		
Други нелихвени приходи	229 239		
Оперативен резултат от дейността преди разходите по икономически елементи	930 049		
Разходи по икономически елементи	596 574		
ОПЕРАТИВНА ПЕЧАЛБА/ЗАГУБА ПРЕДИ ОБЛАГАНЕ И ИЗВЪНРЕДНИ ОПЕРАЦИИ	333 475		
Печалба/загуба от преоценка и извънредни приходи/разходи	14 469		
Печалба/загуба преди данъчно облагане	347 944		
Нетна печалба/загуба след данъчно облагане	266 625		
ТЕКУЩА ПЕЧАЛБА/ЗАГУБА	266 625		

Източник: БНБ.

**1.8. ГРУПИ БАНКИ\***

(към 31 декември 2002 г.)

Код	Банка
<b>I група</b>	
200	Обединена българска банка
300	Банка ДСК
621	Булбанк
<b>II група</b>	
150	Първа инвестиционна банка
155	Райфайзенбанк, България
400	СЖ Експресбанк
440	БНП Париба, България
660	ТБ „Биохим“
800	ТБ „Хеброс“
920	Българска пощенска банка
<b>III група</b>	
130	Общинска банка
160	Българо-американска кредитна банка
170	Евробанк
320	Росексимбанк
561	ТБ „България-инвест“
790	Централна кооперативна банка
888	Стопанска и инвестиционна банка
<b>IV група</b>	
120	Инвестбанк
195	Юнионбанк
220	Корпоративна търговска банка
230	Прокредитбанк
240	Демирбанк, България
260	Токуда банк
470	Първа източна международна банка
480	Търговска банка на Гърция (България)
545	ЧПБ „Тексим“
620	Насърчителна банка
890	Международна банка за търговия и развитие
<b>V група</b>	
145	ИНГ банк Н.В., клон София
190	Банка Пиреос, клон София
199	Национална банка на Гърция, клон София
250	Ситибанк Н. А., клон София
350	Те-Дже Зираат банка, клон София
898	Алфа банка, клон София

\* Банките са разделени на пет групи в зависимост от размера на балансовото им число. Промените в групите ще се извършват при наличието на достатъчно основание, че изменението на балансовото число е резултат от фундаментални фактори.

I група над 800 млн. лв.  
 II група 300 – 800 млн. лв.  
 III група 100 – 300 млн. лв.  
 IV група до 100 млн. лв.  
 V група клонове на чуждестранни банки.

Източник: БНБ.

**1.9. КАПИТАЛОВА АДЕКВАТНОСТ НА ТЪРГОВСКИТЕ БАНКИ КЪМ 31 ДЕКЕМВРИ 2002 г. (по Наредба № 8)**

Групи банки	Капиталова база (хил. лв.)	Общ рисков компонент (2000.2+3000.2+4000.2) (хил. лв.)	Обща капиталова адекватност (1000/5100) (%)
I група	805 283	2 727 582	29.52
II група	492 204	2 607 420	18.88
III група	224 570	955 030	23.51
IV група	219 914	617 211	35.63
Общо за банковата система	1 741 971	6 907 243	25.22

Забележка: В изчисленията за банковата система не участва V група.

Източник: БНБ.

**1.10. СЪСТОЯНИЕ НА КРЕДИТНИЯ ПОРТФЕЙЛ НА ТЪРГОВСКИТЕ БАНКИ (по Наредба № 9)**

Групи банки	Кредити	XII.2002 г.
<b>I група</b>	ВСИЧКО (хил. лв.)	3 952 521
	Редовни (%)	97.73
	Под наблюдение (%)	0.79
	Нередовни (%)	0.14
	Съмнителни (%)	0.32
	Загуба (%)	1.03
<b>II група</b>	ВСИЧКО (хил. лв.)	3 356 375
	Редовни (%)	93.18
	Под наблюдение (%)	2.64
	Нередовни (%)	0.78
	Съмнителни (%)	0.64
	Загуба (%)	2.77
<b>III група</b>	ВСИЧКО (хил. лв.)	1 186 477
	Редовни (%)	89.50
	Под наблюдение (%)	3.75
	Нередовни (%)	3.32
	Съмнителни (%)	1.27
	Загуба (%)	2.16
<b>IV група</b>	ВСИЧКО (хил. лв.)	689 764
	Редовни (%)	90.12
	Под наблюдение (%)	4.19
	Нередовни (%)	1.90
	Съмнителни (%)	0.70
	Загуба (%)	3.09
<b>V група</b>	ВСИЧКО (хил. лв.)	772 167
	Редовни (%)	94.92
	Под наблюдение (%)	4.79
	Нередовни (%)	0.26
	Съмнителни (%)	0.00
	Загуба (%)	0.04
<b>Общо за банковата система</b>	ВСИЧКО (хил. лв.)	9 957 304
	Редовни (%)	94.47
	Под наблюдение (%)	2.31
	Нередовни (%)	0.86
	Съмнителни (%)	0.54
	Загуба (%)	1.82
	Провизии (%)	4.11

Източник: БНБ.

**1.11. СЪОТНОШЕНИЯ НА ВИСОКОЛИКВИДНИ АКТИВИ**

(като процент от депозитите)

Групи търговски банки	XII.2002 г.*	
I група	Първична ликвидност	9.47
	Вторична ликвидност	26.35
II група	Първична ликвидност	10.56
	Вторична ликвидност	28.86
III група	Първична ликвидност	19.66
	Вторична ликвидност	37.43
IV група	Първична ликвидност	12.61
	Вторична ликвидност	44.70
V група	Първична ликвидност	7.63
	Вторична ликвидност	19.79
Общо за банковата система	Първична ликвидност	11.20
	Вторична ликвидност	29.25

\* Вторичната ликвидност е представена като отношение на високоликвидните активи към привлечените средства по смисъла на Наредба № 11 на БНБ.

Източник: БНБ.



1.12. МЕСЕЧНИ БАЛАНСИ И ОТЧЕТИ ЗА ПРИХОДИТЕ И РАЗХОДИТЕ НА БАНКИТЕ ПО ГРУПИ

1.12.1. МЕСЕЧЕН БАЛАНС НА БАНКИТЕ ОТ ПЪРВА ГРУПА КЪМ ДЕКЕМВРИ 2002 г.  
(хил. лв.)

	Общо	в това число	
		левове	валута
<b>А К Т И В И</b>			
ПАРИЧНИ СРЕДСТВА В КАСА И ПО РАЗПЛАЩАТЕЛНИ СМЕТКИ В БНБ	476 204	282 499	193 705
Вземания от банки и други финансови институции	1 714 421	40 928	1 673 493
Ценни книжа в оборотен портфейл	662 838	302 606	360 232
Ценни книжа в инвестиционен портфейл	943 182	369 749	573 433
Предоставени кредити на бюджета	3 052	3 052	0
Предоставени кредити на държавни предприятия	52 849	45 693	7 156
Предоставени кредити на частни предприятия	1 122 693	698 115	424 578
Предоставени кредити на граждани и домакинства	917 041	914 585	2 456
Предоставени кредити на нефинансови институции и други клиенти	2 095 635	1 661 445	434 190
ДОХОДОНОСНИ АКТИВИ	5 416 076	2 374 728	3 041 348
Активи за препродажба	1 131	1 131	0
Вземания по лихви и други активи	80 621	49 008	31 613
Дълготрайни активи	322 460	322 460	0
ОБЩО АКТИВИ	6 296 492	3 029 826	3 266 666
В т. ч. заложени активи	336 787	258 882	77 905
<b>П А С И В И И К А П И Т А Л</b>			
Депозити от банки	54 846	6 837	48 009
Депозити от други финансови институции	28 307	18 466	9 841
Депозити от нефинансови институции и други клиенти	4 943 790	2 268 783	2 675 007
ОБЩО ДЕПОЗИТИ	5 026 943	2 294 086	2 732 857
Краткосрочно привлечени средства	19 797	3 425	16 372
Задължения по лихви и други пасиви	274 418	180 584	93 834
Дългосрочно привлечени средства	11 719	11 719	0
Подчинен срочен дълг	0	0	0
ОБЩО ПАСИВИ	5 332 877	2 489 814	2 843 063
Капитал	627 926	627 926	0
Резерви	335 689	335 689	0
КАПИТАЛ И РЕЗЕРВИ	963 615	963 615	0
ОБЩО ПАСИВИ И СОБСТВЕН КАПИТАЛ	6 296 492	3 453 429	2 843 063
Кредитни заместители	261 913	101 313	160 600
Деривати	146 861	36 280	110 581
ЗАДБАЛАНСОВИ ПАСИВИ	408 774	137 593	271 181

Източник: БНБ.

1.12.2. МЕСЕЧЕН ОТЧЕТ ЗА ПРИХОДИТЕ И РАЗХОДИТЕ НА БАНКИТЕ ОТ ПЪРВА ГРУПА КЪМ ДЕКЕМВРИ 2002 г.  
(хил. лв.)

	Общо	в това число	
		левове	валута
Приходи от лихви по вземания от банки и други финансови институции	49 744	1 519	48 225
Приходи от лихви по кредити на нефинансови институции и други клиенти	221 421	189 450	31 971
Приходи от ценни книжа в инвестиционен портфейл	37 976	15 603	22 373
ПРИХОДИ ОТ ЛИХВИ	309 141	206 572	102 569
Разходи за лихви по депозити на банки и други финансови институции	4 848	959	3 889
Разходи за лихви по депозити на нефинансови институции и други клиенти	66 997	37 852	29 145
Разходи за лихви по привлечени средства	200	79	121
РАЗХОДИ ЗА ЛИХВИ	72 045	38 890	33 155
НЕТЕН ЛИХВЕН ДОХОД	237 096	167 682	69 414
Печалба/загуба от търговия и преоценка	83 144		
(намалено с провизии за загуби от кредити)	-9 769		
НЕТЕН ЛИХВЕН ДОХОД И НЕТЕН ДОХОД ОТ ТЪРГОВИЯ И ПРЕОЦЕНКА	330 009		
Други нелихвени приходи	97 825		
Оперативен резултат от дейността преди разходите по икономически елементи	427 834		
Разходи по икономически елементи	213 425		
ОПЕРАТИВНА ПЕЧАЛБА/ЗАГУБА ПРЕДИ ОБЛАГАНЕ И ИЗВЪНРЕДНИ ОПЕРАЦИИ	214 409		
Печалба/загуба от преоценка и извънредни приходи/разходи	8 208		
Печалба/загуба преди данъчно облагане	222 617		
Нетна печалба/загуба след данъчно облагане	169 614		
ТЕКУЩА ПЕЧАЛБА/ЗАГУБА	169 614		

Източник: БНБ.

1.12.3. МЕСЕЧЕН БАЛАНС НА БАНКИТЕ ОТ ВТОРА ГРУПА КЪМ ДЕКЕМВРИ 2002 г.

(хил. лв.)

	Общо	в това число	
		левове	валута
<b>А К Т И В И</b>			
ПАРИЧНИ СРЕДСТВА В КАСА И ПО РАЗПЛАЩАТЕЛНИ СМЕТКИ В БНБ	358 955	236 230	122 725
Вземания от банки и други финансови институции	951 572	122 794	828 778
Ценни книжа в оборотен портфейл	481 303	232 823	248 480
Ценни книжа в инвестиционен портфейл	117 228	10 333	106 895
Предоставени кредити на бюджета	817	817	0
Предоставени кредити на държавни предприятия	77 327	38 821	38 506
Предоставени кредити на частни предприятия	1 950 783	739 136	1 211 647
Предоставени кредити на граждани и домакинства	220 108	196 310	23 798
Предоставени кредити на нефинансови институции и други клиенти	2 249 035	975 084	1 273 951
ДОХОДОНОСНИ АКТИВИ	3 799 138	1 341 034	2 458 104
Активи за препродажба	2 707	2 707	0
Вземания по лихви и други активи	134 078	44 783	89 295
Дълготрайни активи	154 549	154 549	0
ОБЩО АКТИВИ	4 449 427	1 779 303	2 670 124
В т. ч. заложені активи	128 568	46 413	82 155
<b>П А С И В И И К А П И Т А Л</b>			
Депозити от банки	327 953	54 927	273 026
Депозити от други финансови институции	31 589	20 725	10 864
Депозити от нефинансови институции и други клиенти	3 038 504	1 282 682	1 755 822
ОБЩО ДЕПОЗИТИ	3 398 046	1 358 334	2 039 712
Краткосрочно привлечени средства	128 655	26 208	102 447
Задължения по лихви и други пасиви	258 398	94 805	163 593
Дългосрочно привлечени средства	163 379	14 725	148 654
Подчинен срочен дълг	0	0	0
ОБЩО ПАСИВИ	3 948 478	1 494 072	2 454 406
Капитал	314 493	314 493	0
Резерви	186 456	186 456	0
КАПИТАЛ И РЕЗЕРВИ	500 949	500 949	0
ОБЩО ПАСИВИ И СОБСТВЕН КАПИТАЛ	4 449 427	1 995 021	2 454 406
Кредитни заместители	699 784	230 496	469 288
Деривати	211 858	78 128	133 730
ЗАДБАЛАНСОВИ ПАСИВИ	911 642	308 624	603 018

Източник: БНБ.

1.12.4. МЕСЕЧЕН ОТЧЕТ ЗА ПРИХОДИТЕ И РАЗХОДИТЕ НА БАНКИТЕ ОТ ВТОРА ГРУПА КЪМ ДЕКЕМВРИ 2002 г.

(хил. лв.)

	Общо	в това число	
		левове	валута
Приходи от лихви по вземания от банки и други финансови институции	26 556	4 348	22 208
Приходи от лихви по кредити на нефинансови институции и други клиенти	201 329	118 512	82 817
Приходи от ценни книжа в инвестиционен портфейл	5 964	3 973	1 991
ПРИХОДИ ОТ ЛИХВИ	233 849	126 833	107 016
Разходи за лихви по депозити на банки и други финансови институции	10 147	3 579	6 568
Разходи за лихви по депозити на нефинансови институции и други клиенти	41 592	16 653	24 939
Разходи за лихви по привлечени средства	7 779	1 521	6 258
РАЗХОДИ ЗА ЛИХВИ	59 518	21 753	37 765
НЕТЕН ЛИХВЕН ДОХОД	174 331	105 080	69 251
Печалба/загуба от търговия и преоценка (намалено с провизии за загуби от кредити)	57 851	9 010	
НЕТЕН ЛИХВЕН ДОХОД И НЕТЕН ДОХОД ОТ ТЪРГОВИЯ И ПРЕОЦЕНКА	223 172		
Други нелихвени приходи	69 681		
Оперативен резултат от дейността преди разходите по икономически елементи	292 853		
Разходи по икономически елементи	206 779		
ОПЕРАТИВНА ПЕЧАЛБА/ЗАГУБА ПРЕДИ ОБЛАГАНЕ И ИЗВЪНРЕДНИ ОПЕРАЦИИ	86 074		
Печалба/загуба от преоценка и извънредни приходи/разходи	1 819		
Печалба/загуба преди данъчно облагане	87 893		
Нетна печалба/загуба след данъчно облагане	65 858		
ТЕКУЩА ПЕЧАЛБА/ЗАГУБА	65 858		

Източник: БНБ.

1.12.5. МЕСЕЧЕН БАЛАНС НА БАНКИТЕ ОТ ТРЕТА ГРУПА КЪМ ДЕКЕМВРИ 2002 г.

(хил. лв.)

	Общо	в това число	
		левове	валута
<b>А К Т И В И</b>			
ПАРИЧНИ СРЕДСТВА В КАСА И ПО РАЗПЛАЩАТЕЛНИ СМЕТКИ В БНБ	298 940	262 587	36 353
Вземания от банки и други финансови институции	464 117	62 390	401 727
Ценни книжа в оборотен портфейл	404 287	253 117	151 170
Ценни книжа в инвестиционен портфейл	10 677	10 641	36
Предоставени кредити на бюджета	4 811	4 811	0
Предоставени кредити на държавни предприятия	31 038	26 281	4 757
Предоставени кредити на частни предприятия	587 659	269 084	318 575
Предоставени кредити на граждани и домакинства	49 197	19 233	29 964
Предоставени кредити на нефинансови институции и други клиенти	672 705	319 409	353 296
ДОХОДОНОСНИ АКТИВИ	1 551 786	645 557	906 229
Активи за препродажба	4 510	4 510	0
Вземания по лихви и други активи	55 505	31 410	24 095
Дълготрайни активи	85 414	85 414	0
ОБЩО АКТИВИ	1 996 155	1 029 478	966 677
В т. ч. заложен активи	228 831	161 508	67 323
<b>П А С И В И И К А П И Т А Л</b>			
Депозити от банки	202 284	105 600	96 684
Депозити от други финансови институции	142 372	109 016	33 356
Депозити от нефинансови институции и други клиенти	1 176 140	618 466	557 674
ОБЩО ДЕПОЗИТИ	1 520 796	833 082	687 714
Краткосрочно привлечени средства	24 051	16 040	8 011
Задължения по лихви и други пасиви	101 536	73 094	28 442
Дългосрочно привлечени средства	134 541	22 216	112 325
Подчинен срочен дълг	0	0	0
ОБЩО ПАСИВИ	1 780 924	944 432	836 492
Капитал	169 668	169 668	0
Резерви	45 563	45 563	0
КАПИТАЛ И РЕЗЕРВИ	215 231	215 231	0
ОБЩО ПАСИВИ И СОБСТВЕН КАПИТАЛ	1 996 155	1 159 663	836 492
Кредитни заместители	176 377	120 066	56 311
Деривати	16 715	4 282	12 433
ЗАДБАЛАНСОВИ ПАСИВИ	193 092	124 348	68 744

Източник: БНБ.

1.12.6. МЕСЕЧЕН ОТЧЕТ ЗА ПРИХОДИТЕ И РАЗХОДИТЕ НА БАНКИТЕ ОТ ТРЕТА ГРУПА КЪМ ДЕКЕМВРИ 2002 г.

(хил. лв.)

	Общо	в това число	
		левове	валута
Приходи от лихви по вземания от банки и други финансови институции	20 804	6 847	13 957
Приходи от лихви по кредити на нефинансови институции и други клиенти	84 487	39 416	45 071
Приходи от ценни книжа в инвестиционен портфейл	2 428	2 363	65
ПРИХОДИ ОТ ЛИХВИ	107 719	48 626	59 093
Разходи за лихви по депозити на банки и други финансови институции	19 075	10 286	8 789
Разходи за лихви по депозити на нефинансови институции и други клиенти	27 411	8 077	19 334
Разходи за лихви по привлечени средства	10 442	647	9 795
РАЗХОДИ ЗА ЛИХВИ	56 928	19 010	37 918
НЕТЕН ЛИХВЕН ДОХОД	50 791	29 616	21 175
Печалба/загуба от търговия и преоценка	38 629		
(намалено с провизии за загуби от кредити)	4 550		
НЕТЕН ЛИХВЕН ДОХОД И НЕТЕН ДОХОД ОТ ТЪРГОВИЯ И ПРЕОЦЕНКА	84 870		
Други нелихвени приходи	35 632		
Оперативен резултат от дейността преди разходите по икономически елементи	120 502		
Разходи по икономически елементи	92 140		
ОПЕРАТИВНА ПЕЧАЛБА/ЗАГУБА ПРЕДИ ОБЛАГАНЕ И ИЗВЪНРЕДНИ ОПЕРАЦИИ	28 362		
Печалба/загуба от преоценка и извънредни приходи/разходи	2 524		
Печалба/загуба преди данъчно облагане	30 886		
Нетна печалба/загуба след данъчно облагане	26 491		
ТЕКУЩА ПЕЧАЛБА/ЗАГУБА	26 491		

Източник: БНБ.

1.12.7. МЕСЕЧЕН БАЛАНС НА БАНКИТЕ ОТ ЧЕТВЪРТА ГРУПА КЪМ ДЕКЕМВРИ 2002 г.

(хил. лв.)

	Общо	в това число	
		левове	валута
<b>А К Т И В И</b>			
ПАРИЧНИ СРЕДСТВА В КАСА И ПО РАЗПЛАЩАТЕЛНИ СМЕТКИ В БНБ	70 149	49 792	20 357
Вземания от банки и други финансови институции	206 835	40 841	165 994
Ценни книжа в оборотен портфейл	127 585	64 537	63 048
Ценни книжа в инвестиционен портфейл	15 696	2 510	13 186
Предоставени кредити на бюджета	0	0	0
Предоставени кредити на държавни предприятия	10 762	6 288	4 474
Предоставени кредити на частни предприятия	414 616	162 895	251 721
Предоставени кредити на граждани и домакинства	17 947	16 094	1 853
Предоставени кредити на нефинансови институции и други клиенти	443 325	185 277	258 048
ДОХОДОНОСНИ АКТИВИ	793 441	293 165	500 276
Активи за препродажба	4 491	4 491	0
Вземания по лихви и други активи	17 832	11 117	6 715
Дълготрайни активи	42 252	42 252	0
ОБЩО АКТИВИ	928 165	400 817	527 348
В т. ч. заложені активи	35 792	23 589	12 203
<b>П А С И В И И К А П И Т А Л</b>			
Депозити от банки	120 617	34 209	86 408
Депозити от други финансови институции	22 144	13 893	8 251
Депозити от нефинансови институции и други клиенти	413 653	176 087	237 566
ОБЩО ДЕПОЗИТИ	556 414	224 189	332 225
Краткосрочно привлечени средства	31 446	16 554	14 892
Задължения по лихви и други пасиви	59 870	24 587	35 283
Дългосрочно привлечени средства	56 136	3 484	52 652
Подчинен срочен дълг	1 075	0	1 075
ОБЩО ПАСИВИ	704 941	268 814	436 127
Капитал	200 532	200 532	0
Резерви	22 692	22 692	0
КАПИТАЛ И РЕЗЕРВИ	223 224	223 224	0
ОБЩО ПАСИВИ И СОБСТВЕН КАПИТАЛ	928 165	492 038	436 127
Кредитни заместители	147 074	98 971	48 103
Деривати	19 833	7 734	12 099
ЗАДБАЛАНСОВИ ПАСИВИ	166 907	106 705	60 202

Източник: БНБ.

1.12.8. МЕСЕЧЕН ОТЧЕТ ЗА ПРИХОДИТЕ И РАЗХОДИТЕ НА БАНКИТЕ ОТ ЧЕТВЪРТА ГРУПА КЪМ ДЕКЕМВРИ 2002 г.

(хил. лв.)

	Общо	в това число	
		левове	валута
Приходи от лихви по вземания от банки и други финансови институции	4 825	784	4 041
Приходи от лихви по кредити на нефинансови институции и други клиенти	41 607	16 767	24 840
Приходи от ценни книжа в инвестиционен портфейл	1 915	4	1 911
ПРИХОДИ ОТ ЛИХВИ	48 347	17 555	30 792
Разходи за лихви по депозити на банки и други финансови институции	2 993	1 269	1 724
Разходи за лихви по депозити на нефинансови институции и други клиенти	11 180	3 852	7 328
Разходи за лихви по привлечени средства	2 461	683	1 778
РАЗХОДИ ЗА ЛИХВИ	16 634	5 804	10 830
НЕТЕН ЛИХВЕН ДОХОД	31 713	11 751	19 962
Печалба/загуба от търговия и преценка	15 211		
(намалено с провизии за загуби от кредити)	11 042		
НЕТЕН ЛИХВЕН ДОХОД И НЕТЕН ДОХОД ОТ ТЪРГОВИЯ И ПРЕОЦЕНКА	35 882		
Други нелихвени приходи	17 962		
Оперативен резултат от дейността преди разходите по икономически елементи	53 844		
Разходи по икономически елементи	52 962		
ОПЕРАТИВНА ПЕЧАЛБА/ЗАГУБА ПРЕДИ ОБЛАГАНЕ И ИЗВЪНРЕДНИ ОПЕРАЦИИ	882		
Печалба/загуба от преценка и извънредни приходи/разходи	195		
Печалба/загуба преди данъчно облагане	1 077		
Нетна печалба/загуба след данъчно облагане	-371		
ТЕКУЩА ПЕЧАЛБА/ЗАГУБА	-371		

Източник: БНБ.

1.12.9. МЕСЕЧЕН БАЛАНС НА БАНКИТЕ ОТ ПЕТА ГРУПА КЪМ ДЕКЕМВРИ 2002 г.

(хил. лв.)

	Общо	в това число	
		левове	валута
<b>А К Т И В И</b>			
ПАРИЧНИ СРЕДСТВА В КАСА И ПО РАЗПЛАЩАТЕЛНИ СМЕТКИ В БНБ	59 475	25 935	33 540
Вземания от банки и други финансови институции	177 406	10 481	166 925
Ценни книжа в оборотен портфейл	27 886	3 948	23 938
Ценни книжа в инвестиционен портфейл	26 646	64	26 582
Предоставени кредити на бюджета	0	0	0
Предоставени кредити на държавни предприятия	31 386	31 305	81
Предоставени кредити на частни предприятия	536 818	211 680	325 138
Предоставени кредити на граждани и домакинства	5 011	3 750	1 261
Предоставени кредити на нефинансови институции и други клиенти	573 215	246 735	326 480
ДОХОДОНОСНИ АКТИВИ	805 153	261 228	543 925
Активи за препродажба	0	0	0
Вземания по лихви и други активи	10 564	5 556	5 008
Дълготрайни активи	11 693	11 693	0
ОБЩО АКТИВИ	886 885	304 412	582 473
В т. ч. заложені активи	0	0	0
<b>П А С И В И И К А П И Т А Л</b>			
Депозити от банки	289 565	59 564	230 001
Депозити от други финансови институции	15 916	10 948	4 968
Депозити от нефинансови институции и други клиенти	474 480	194 439	280 041
ОБЩО ДЕПОЗИТИ	779 961	264 951	515 010
Краткосрочно привлечени средства	9 952	6 484	3 468
Задължения по лихви и други пасиви	59 857	8 682	51 175
Дългосрочно привлечени средства	4 469	0	4 469
Подчинен срочен дълг	0	0	0
ОБЩО ПАСИВИ	854 239	280 117	574 122
Капитал	31 765	31 765	0
Резерви	881	881	0
КАПИТАЛ И РЕЗЕРВИ	32 646	32 646	0
ОБЩО ПАСИВИ И СОБСТВЕН КАПИТАЛ	886 885	312 763	574 122
Кредитни заместители	335 494	109 148	226 346
Деривати	89 399	44 705	44 694
ЗАДБАЛАНСОВИ ПАСИВИ	424 893	153 853	271 040

Източник: БНБ.

1.12.10. МЕСЕЧЕН ОТЧЕТ ЗА ПРИХОДИТЕ И РАЗХОДИТЕ НА БАНКИТЕ ОТ ПЕТА ГРУПА КЪМ ДЕКЕМВРИ 2002 г.

(хил. лв.)

	Общо	в това число	
		левове	валута
Приходи от лихви по вземания от банки и други финансови институции	4 332	505	3 827
Приходи от лихви по кредити на нефинансови институции и други клиенти	33 483	17 798	15 685
Приходи от ценни книжа в инвестиционен портфейл	1 221	80	1 141
ПРИХОДИ ОТ ЛИХВИ	39 036	18 383	20 653
Разходи за лихви по депозити на банки и други финансови институции	7 770	2 494	5 276
Разходи за лихви по депозити на нефинансови институции и други клиенти	8 210	3 919	4 291
Разходи за лихви по привлечени средства	1 051	471	580
РАЗХОДИ ЗА ЛИХВИ	17 031	6 884	10 147
НЕТЕН ЛИХВЕН ДОХОД	22 005	11 499	10 506
Печалба/загуба от търговия и преоценка	3 448		
(намалено с провизии за загуби от кредити)	-1 424		
НЕТЕН ЛИХВЕН ДОХОД И НЕТЕН ДОХОД ОТ ТЪРГОВИЯ И ПРЕОЦЕНКА	26 877		
Други нелихвени приходи	8 139		
Оперативен резултат от дейността преди разходите по икономически елементи	35 016		
Разходи по икономически елементи	31 268		
ОПЕРАТИВНА ПЕЧАЛБА/ЗАГУБА ПРЕДИ ОБЛАГАНЕ И ИЗВЪНРЕДНИ ОПЕРАЦИИ	3 748		
Печалба/загуба от преоценка и извънредни приходи/разходи	1 723		
Печалба/загуба преди данъчно облагане	5 471		
Нетна печалба/загуба след данъчно облагане	5 033		
ТЕКУЩА ПЕЧАЛБА/ЗАГУБА	5 033		

Източник: БНБ.

**1.13. МЕЖДУБАНКОВ ПАРИЧЕН ПАЗАР**

Февруари 2003 г.	Обеми (хил. лв.)				Лихвени проценти			Свръхрезерви* (хил. лв.)
	депозити	репо- сделки	покупки на ДЦК	общ обем	по предоставени депозити	по репо- сделки	среден за деня	
3	77 730	3 300	3 041	84 071	0.87	1.29	0.89	37 270
4	89 412	1 418	1 539	92 369	0.78	1.36	0.79	123 270
5	96 500	2 090	12 955	111 545	0.65	1.93	0.68	199 113
6	104 501	1 820	6 427	112 748	0.49	1.05	0.50	209 268
7	93 300	6 442	4 958	104 700	0.51	0.83	0.53	211 540
10	83 405	11 800	12 452	107 657	0.71	0.88	0.73	160 020
11	108 300	1 418	3 837	113 555	1.14	1.92	1.15	156 435
12	86 706	1 300	2 430	90 436	1.49	2.02	1.50	130 515
13	95 612	1 820	1 804	99 236	1.27	2.43	1.29	163 731
14	94 762	2 790	1 426	98 978	1.46	1.84	1.47	187 674
17	143 071	4 738	15 087	162 896	1.84	1.82	1.84	103 056
18	81 194	3 918	4 346	89 458	1.45	1.89	1.47	81 069
19	84 122	3 621	951	88 694	1.32	2.00	1.35	65 096
20	72 012	3 820	509	76 341	1.14	1.74	1.17	97 056
21	79 613	2 486	2 098	84 197	1.05	2.31	1.09	135 261
24	56 890	3 480	14 243	74 613	0.86	1.42	0.89	165 030
25	65 890	4 454	4 584	74 928	0.66	1.31	0.70	168 593
26	55 062	1 621	5 697	62 380	0.53	1.12	0.54	156 036
27	51 462	1 890	3 255	56 607	0.50	1.34	0.53	133 753
28	85 570	910	1 097	87 577	0.45	1.36	0.46	131 362
<b>Средно за месеца</b>	<b>85 256</b>	<b>3 257</b>	<b>5 137</b>	<b>93 649</b>	<b>1.00</b>	<b>1.46</b>	<b>1.02</b>	<b>143 641</b>

\* Данните са от сетълмента.

**Забележка:** Средният лихвен процент за деня е среднопретеглен за извършените през деня операции.

Източник: БНБ.

**1.14. БАНКОВ ВАЛУТЕН ПАЗАР**

(евро)

Февруари 2003 г.	Банков сектор		Българска народна банка	
	Купена валута	Продадена валута	Купена валута	Продадена валута
3	27 697 031	27 684 883	19 559	16 728
4	29 914 179	34 185 901	7 334	26 686
5	28 263 543	29 840 240	21 856	24 917
6	34 766 218	25 351 479	11 164	30 774
7	23 937 823	22 789 262	9 113	89 341
10	54 612 152	50 032 527	7 292	17 776
11	37 501 100	26 420 026	11 678	71 755
12	51 800 957	49 921 633	17 914	50 932
13	30 042 967	25 446 375	3 406	20 789
14	37 874 749	32 929 768	4 025	6 031
17	28 142 031	27 519 406	20 555	67 904
18	37 495 276	45 261 146	15 603	31 824
19	34 187 135	37 909 445	27 137	72 919
20	29 008 528	31 171 306	6 801	28 306
21	33 877 094	46 065 657	7 599	36 686
24	41 910 556	33 014 099	5 463	12 395
25	40 533 911	39 993 160	16 578	86 108
26	35 826 870	37 418 789	36 116	16 930
27	56 903 402	55 872 162	8 721	52 803
28	45 588 379	43 842 028	31 982	59 244
<b>Общо за месеца</b>	<b>739 883 901</b>	<b>722 669 292</b>	<b>289 896</b>	<b>820 848</b>
<b>Среднодневно</b>	<b>36 994 195</b>	<b>36 133 465</b>	<b>14 495</b>	<b>41 042</b>

Източник: БНБ.

**1.15. КУПЕНА И ПРОДАДЕНА НАЛИЧНА ВАЛУТА  
(ПОДРАЗДЕЛЕНИЯ НА ЕВРОТО)  
ОТ КАСОВИТЕ СЛУЖБИ НА БНБ\***

(хил. евро)

	Купена валута**	Продадена валута
I.2002	15 129	9 897
II.2002	5 954	3 486
III.2002	1 877	596
IV.2002	1 122	331
V.2002	863	199
VI.2002	3 026	210
VII.2002	6 871	222
VIII.2002	10 496	195
IX.2002	6 049	241
X.2002	2 579	227
XI.2002	860	233
XII.2002	757	309
I.2003	424	654
II.2003	298	383
в т. ч. по дни		
3	22	16
4	14	30
5	19	23
6	14	25
7	12	8
10	12	5
11	12	10
12	22	8
13	5	3
14	4	13
17	11	56
18	17	8
19	28	5
20	17	7
21	12	16
24	10	18
25	15	60
26	9	8
27	8	17
28	35	47

\* Операции само с физически лица.

\*\* Включва всички валути, подразделения на еврото.

Източник: БНБ.

**1.16. ОСНОВЕН ЛИХВЕН ПРОЦЕНТ**

В сила от	ОЛП	
	прост годишен	ефективен годишен
2.I.2002	4.78	4.87
6.II.2002	4.54	4.62
6.III.2002	4.43	4.50
3.IV.2002	4.08	4.14
30.IV.2002	3.92	3.98
5.VI.2002	3.71	3.76
3.VII.2002	3.67	3.72
7.VIII.2002	3.79	3.84
4.IX.2002	3.75	3.80
2.X.2002	3.71	3.76
6.XI.2002	3.71	3.76
4.XII.2002	3.31	3.35
29.I.2003	2.50	2.52
26.II.2003	2.52	2.54

Източник: БНБ.

1.17. ЛИХВЕНИ ПРОЦЕНТИ И ДОХОДНОСТ НА ДЦК

Показатели	2002 г.											
	I	II	III	IV	V	VI	VII	VIII	IX	X	XI	XII
ОСНОВЕН ЛИХВЕН ПРОЦЕНТ (в края на периода)	4.87	4.62	4.50	3.98	3.98	3.76	3.72	3.85	3.81	3.76	3.76	3.35
КРАТКОСРОЧНИ ЛИХВЕНИ ПРОЦЕНТИ (среднопотеглени)												
Лихвени проценти по предоставени депозити на междубанковия пазар												
до един ден	0.99	1.52	1.22	1.69	1.69	7.03	4.47	3.13	2.94	3.15	1.00	1.23
от един до три дена	0.81	1.46	1.10	1.58	1.59	7.30	4.65	2.97	2.71	3.23	0.73	1.06
от три дена до една седмица	1.00	1.47	1.16	1.85	1.94	6.00	3.31	2.99	4.28	2.39	1.08	0.80
от една седмица до един месец	2.01	2.45	1.89	1.99	1.83	7.32	5.21	4.39	2.19	3.95	2.61	1.77
над един месец	3.32	3.35	3.19	3.19	2.88	4.11	5.22	4.89	4.46	4.08	3.96	3.13
над един месец	4.71	5.23	4.68	3.40	4.55	5.69	5.48	5.94	4.69	4.16	4.92	4.26
Лихвени проценти по срочни депозити												
левове	2.74	2.88	2.35	3.08	2.95	3.25	3.52	3.04	3.00	3.20	3.09	3.20
евро <sup>1</sup>	2.20	2.24	2.22	2.22	2.13	2.14	2.19	2.40	2.10	2.19	2.21	2.21
щатски долари	1.73	1.64	1.70	1.59	1.57	1.72	1.63	1.71	1.65	1.63	1.51	1.57
Лихвени проценти по безсрочни депозити												
левове	0.35	0.35	0.31	0.42	0.38	0.39	0.31	0.42	0.38	0.31	0.35	0.40
евро <sup>1</sup>	0.47	0.44	0.39	0.50	0.50	0.44	0.47	0.70	0.61	0.48	0.53	0.55
щатски долари	0.84	0.77	0.65	0.62	0.71	0.66	0.69	0.63	0.58	0.60	0.58	0.69
Лихвени проценти по кредити												
левове	10.07	9.8	9.67	10.12	9.58	9.65	10.28	9.94	10.10	8.68	9.00	10.22
евро <sup>1</sup>	9.47	11.7	10.77	9.90	9.70	8.51	6.25	9.47	12.59	10.62	9.44	9.41
щатски долари	9.47	11.7	12.66	7.40	5.98	9.73	9.33	9.51	11.10	9.62	5.26	6.57
Доходност на емисиите от ДЦК	4.87	4.62	4.84	4.06	-	4.70	3.72	3.85	4.77	3.76	3.76	4.28
ДЪЛГОСРОЧНИ ЛИХВЕНИ ПРОЦЕНТИ (среднопотеглени)												
Лихвени проценти по кредити												
левове	15.73	15.65	14.04	14.33	13.87	14.59	14.48	13.24	14.52	13.96	14.19	14.19
евро <sup>1</sup>	11.72	11.53	12.63	11.64	10.70	10.64	12.79	12.08	8.32	10.40	10.16	10.19
щатски долари	14.38	12.79	13.23	12.58	14.74	11.04	10.86	10.26	8.49	13.75	10.46	8.73
Доходност на емисиите от ДЦК	7.32	6.85	6.43	7.51	6.81	7.12	7.12	7.28	6.32	6.83	6.39	5.71

Показатели	2003 г.	
	I	II
ОСНОВЕН ЛИХВЕН ПРОЦЕНТ (в края на периода)	2.52	2.52
КРАТКОСРОЧНИ ЛИХВЕНИ ПРОЦЕНТИ (среднопотеглени)		
Лихвени проценти по предоставени депозити на междубанковия пазар		
до един ден	0.71	1.00
от един до три дена	0.67	0.95
от три дена до една седмица	0.75	0.98
от една седмица до един месец	0.87	0.73
от една седмица до един месец	0.90	2.25
над един месец	2.72	2.69
Лихвени проценти по срочни депозити		
левове	3.14	3.2
евро <sup>1</sup>	2.15	2.14
щатски долари	1.46	1.53
Лихвени проценти по безсрочни депозити		
левове	0.39	0.41
евро <sup>1</sup>	0.50	0.64
щатски долари	0.57	0.51
Лихвени проценти по кредити		
левове	8.85	9.81
евро <sup>1</sup>	7.70	8.72
щатски долари	6.30	5.97
Доходност на емисиите от ДЦК	3.61	2.55
ДЪЛГОСРОЧНИ ЛИХВЕНИ ПРОЦЕНТИ (среднопотеглени)		
Лихвени проценти по кредити		
левове	13.69	13.8
евро <sup>1</sup>	10.75	11.51
щатски долари	12.62	13.04
Доходност на емисиите от ДЦК	5.85	5.63

<sup>1</sup> Позицията „евро“ включва еврото и всички валути, подразделения на еврото.

Източник: БНБ.



1.18. МЕСЕЧНИ ЛИХВЕНИ ПРОЦЕНТИ<sup>1</sup>

	Номинални		Реални <sup>2</sup>	
	краткосрочни кредити	едномесечни депозити	краткосрочни кредити	едномесечни депозити
<b>2002</b>				
януари	0.80	0.21	-1.84	-2.42
февруари	0.78	0.20	-0.84	-1.41
март	0.77	0.17	-0.01	-0.61
април	0.81	0.23	0.92	0.34
май	0.77	0.22	2.90	2.34
юни	0.77	0.26	2.50	1.98
юли	0.82	0.27	0.71	0.16
август	0.79	0.23	1.46	0.90
септември	0.81	0.23	0.02	-0.56
октомври	0.70	0.25	-0.29	-0.73
ноември	0.72	0.23	0.56	0.07
декември	0.81	0.23	-0.42	-1.00
<b>2003</b>				
януари	0.71	0.23	0.06	-0.42
февруари	0.78	0.25	0.65	0.12

<sup>1</sup> По левовите кредити и депозити.

<sup>2</sup> Дефлирани с индекса на потребителските цени.

Източник: БНБ.

1.19. ЛИХВЕН ДИФЕРЕНЦИАЛ МЕЖДУ ГОДИШНАТА ДОХОДНОСТ НА ТРИМЕСЕЧНИТЕ ДЦК И ТРИМЕСЕЧНИЯ ЛИБОР ЗА ЕВРОТО

(%)

Дата	Доходност на ДЦК		Лихвен процент (евро) (If)	Лихвен диференциал <sup>2</sup>
	до падежа	ефективна <sup>1</sup> (I)		
2.I.2002	1.19	4.87	3.28	1.54
6.II.2002	1.12	4.62	3.35	1.23
6.III.2002	1.13	4.50	3.37	1.10
3.IV.2002	1.03	4.14	3.44	0.68
30.IV.2002	0.99	3.98	3.39	0.57
5.VI.2002	0.95	3.76	3.47	0.28
3.VII.2002	0.94	3.72	3.43	0.28
7.VIII.2002	0.97	3.84	3.34	0.49
4.IX.2002	0.95	3.80	3.33	0.46
2.X.2002	0.95	3.76	3.28	0.47
6.XI.2002	0.95	3.76	3.21	0.53
4.XII.2002	0.83	3.35	2.98	0.36
29.I.2003	0.62	2.52	2.81	-0.28
26.II.2003	0.62	2.54	2.54	0.00

<sup>1</sup> Изчислена на годишна база.

<sup>2</sup> Изчислен по формулата:

$$ID = \left[ \frac{(1 + I/100)}{(1 + If/100)} - 1 \right] \times 100$$

Източник: БНБ, Reuters.

1.20. ЦЕНИ НА РЕГИСТРИРАНИТЕ СДЕЛКИ С ДЦК, ДЕНОМИНИРАНИ В ЩАТСКИ ДОЛАРИ, ЕМИТИРАНИ ПО РЕДА НА ЧЛ. 5 ОТ ЗУНК

(щ. д.)

Дата	Цена		
	минимална	максимална	среднопотежена
6.I.2003	83.13	83.13	83.13
7.I.2003	82.53	82.53	82.53
9.I.2003	79.69	82.38	81.04
10.I.2003	83.00	83.34	83.28
13.I.2003	79.96	83.57	83.13
14.I.2003	81.42	83.69	83.62
15.I.2003	83.32	83.62	83.47
16.I.2003	83.97	83.97	83.97
17.I.2003	84.07	84.57	84.38
30.I.2003	85.54	85.54	85.54
3.II.2003	85.30	85.37	85.34
4.II.2003	85.55	85.55	85.55
5.II.2003	85.53	85.53	85.53
6.II.2003	80.00	85.46	82.73
7.II.2003	85.47	85.47	85.47
11.II.2003	85.06	85.09	85.07
21.II.2003	85.11	85.11	85.11
25.II.2003	84.75	84.75	84.75

**Забележка:** Информацията се базира на регистрираните сделки в регистъра, воден в БНБ.

Източник: БНБ.

1.21. КОТИРОВКИ НА БЪЛГАРСКИТЕ БРЕЙДИОБЛИГАЦИИ

(щ. д. на 100 щ. д. номинал)

Дата	FLIRBs		IABs		DISCs	
	купува	продава	купува	продава	купува	продава
2.I.2003	94.75	95.50	92.63	93.63	94.75	95.38
3.I.2003	95.00	95.75	93.13	93.63	94.75	95.75
6.I.2003	95.13	95.75	93.13	93.63	95.25	95.75
7.I.2003	95.25	96.25	93.38	94.25	95.50	96.50
8.I.2003	96.00	96.50	94.25	94.75	96.50	97.00
9.I.2003	95.88	96.50	94.13	94.75	96.50	97.25
10.I.2003	96.00	96.50	94.25	94.75	96.75	97.25
13.I.2003	95.75	96.75	94.00	95.00	96.50	97.50
14.I.2003	95.75	96.50	93.88	94.75	96.00	97.75
15.I.2003	96.38	97.00	94.38	95.63	96.75	98.50
16.I.2003	96.00	97.00	94.13	95.00	97.25	98.00
17.I.2003	95.88	96.63	94.00	94.75	97.00	97.88
20.I.2003	95.88	96.63	94.00	94.75	97.00	97.88
21.I.2003	96.25	96.75	94.25	95.00	96.75	97.50
22.I.2003	96.13	96.75	94.25	94.75	97.00	97.50
23.I.2003	96.25	96.75	94.25	94.75	97.00	97.38
24.I.2003	96.13	96.75	94.13	94.88	97.00	97.50
27.I.2003	96.00	97.00	94.00	95.00	96.50	97.50
28.I.2003	96.00	96.75	94.00	94.63	96.50	97.25
29.I.2003	96.38	97.00	94.50	95.00	97.00	97.25
30.I.2003	96.38	96.88	94.50	95.00	97.25	97.50
31.I.2003	96.38	97.00	94.63	95.00	97.25	98.00
3.II.2003	96.50	97.00	94.63	95.00	97.25	97.88
4.II.2003	96.38	97.00	94.50	95.13	97.25	98.00
5.II.2003	96.00	97.00	94.13	95.13	96.75	97.75
6.II.2003	96.13	97.00	94.38	95.00	96.75	97.50
7.II.2003	96.38	96.75	94.38	95.00	97.00	97.50
10.II.2003	96.38	97.00	94.50	95.13	97.00	97.63
11.II.2003	96.38	96.88	94.50	95.13	97.25	97.75
12.II.2003	96.50	97.13	94.63	95.25	97.38	98.00
13.II.2003	96.38	97.00	94.63	95.50	97.50	98.25
14.II.2003	96.38	96.88	94.50	95.13	97.25	97.75
17.II.2003	96.38	96.88	94.50	95.13	97.25	97.75
18.II.2003	96.38	96.88	94.75	95.00	97.25	97.75
19.II.2003	96.00	96.87	94.13	95.13	96.75	98.00
20.II.2003	96.00	97.00	94.38	95.13	97.00	98.00
21.II.2003	96.38	97.00	94.38	95.13	97.38	97.63
24.II.2003	96.38	97.00	94.38	95.13	97.25	98.25
25.II.2003	95.88	97.13	94.00	95.75	97.25	98.25
26.II.2003	96.13	97.13	94.38	95.00	97.13	97.63
27.II.2003	96.25	97.13	94.38	95.00	97.25	97.75
28.II.2003	96.13	96.88	94.50	94.88	97.25	97.75

**FLIRBs** (Front-Loaded Interest Reduction Bonds) – облигации с първоначално намалени лихви.

**IABs** (Interest Arrears Bonds) – облигации за неплатени лихви.

**DISCs** (Discount Bonds) – облигации с отстъпка.

**Забележка:** Котировки при затваряне на борсите.

Източник: Reuters.

# 2 Външен сектор

## 2.1. ПЛАТЕЖЕН БАЛАНС

2.1.1А. ПЛАТЕЖЕН БАЛАНС ЗА 2003 г. В ЩАТСКИ ДОЛАРИ\*

(млн. щ. д.)

	I
<b>А. Текуща сметка <sup>1</sup></b>	<b>-160.8</b>
Стоки: кредит (FOB)	541.7
Стоки: дебит (FOB)	-614.5
<i>Търговски баланс <sup>2</sup></i>	<i>-72.8</i>
Услуги: кредит	146.7
Транспорт <sup>3</sup>	53.6
Туризм <sup>4</sup>	56.8
Други услуги	36.3
Услуги: дебит	-169.5
Транспорт <sup>3</sup>	-71.1
Туризм <sup>4</sup>	-49.7
Други услуги	-48.7
<i>Услуги, нето</i>	<i>-22.9</i>
<i>Стоки и нефакторни услуги, нето</i>	<i>-95.7</i>
Доход: кредит	40.2
Компенсации на заетите	5.3
Инвестиционен доход	34.9
Преки инвестиции	0.0
Портфейлни инвестиции	1.3
Други инвестиции	33.6
Доход: дебит	-146.7
Компенсации на заетите	-0.8
Инвестиционен доход	-145.9
Преки инвестиции	-0.7
Портфейлни инвестиции	-137.7
Други инвестиции	-7.4
<i>Доход, нето</i>	<i>-106.5</i>
<i>Стоки, нефакторни услуги и доход, нето</i>	<i>-202.1</i>
<i>Текущи трансфери, нето <sup>5</sup></i>	<i>41.3</i>
Текущи трансфери, кредит	54.3
Текущи трансфери, дебит	-13.0
<b>Б. Капиталова сметка <sup>1,6</sup></b>	<b>0.0</b>
Капиталови трансфери, нето	0.0
<i>Общо за групи А и Б</i>	<i>-160.8</i>
<b>В. Финансова сметка <sup>1,6</sup></b>	<b>-65.5</b>
Преки инвестиции в чужбина	-0.5
Преки инвестиции в България <sup>7,8</sup>	23.0
Портфейлни инвестиции – активи	13.8
Акции	4.1
Облигации	9.7
Портфейлни инвестиции – пасиви	-35.6
Акции	4.7
Облигации	-40.2
Други инвестиции – активи <sup>9</sup>	1.2
Търговски кредити, нето	0.0
Заеми	-0.4
Търговски банки	-1.3
Други сектори	0.9

(продължава)

(продължение)

(млн. щ. д.)

	I
Валута и депозити	29.1
Търговски банки	29.0
Други сектори <sup>10</sup>	0.1
Други активи	-27.5
Други инвестиции – пасиви	-67.5
Търговски кредити, нето <sup>11</sup>	0.0
Заеми	0.8
Държавно управление	7.0
Търговски банки	1.4
Други сектори <sup>8</sup>	-7.6
Депозити на нерезиденти	-33.0
Други пасиви	-35.3
Общо за групи А, Б и В	-226.4
<b>Г. Грешки и пропуски</b>	<b>-73.4</b>
<b>ОБЩ БАЛАНС (групи А, Б, В и Г)</b>	<b>-299.8</b>
<b>Д. Резерви и друго финансиране</b>	<b>299.8</b>
Валутни резерви на БНБ <sup>12</sup>	299.8
Ползвани кредити от МВФ, нето	0.0
Извънредно финансиране, нето <sup>13</sup>	0.0

\* Аналитично представяне на платежния баланс в съответствие с петото издание на „Ръководство по платежен баланс“ на МВФ.

<sup>1</sup> Данните са предварителни.

<sup>2</sup> Данни от митнически декларации, получени от дирекция „Информационно-изчислителен център“ към „Информационно обслужване“ АД, обработени от БНБ по дата на оформяне на митническата декларация и допълнени с информация от НСИ. Данните са съгласувани с НСИ. Предварителни данни към 13 март 2003 г.

<sup>3</sup> Оценка на БНБ.

<sup>4</sup> Данни на МВР за броя и структурата на туристите по цел на пътуване и оценка на Министерството на икономиката и БНБ.

<sup>5</sup> Включително данни от Агенцията за чуждестранна помощ и Българския червен кръст.

<sup>6</sup> Отрицателният знак (-) показва изтичане на капитал (нарастване на активи или намаление на пасиви).

<sup>7</sup> Данни от фирми с чуждестранно участие, Агенцията за приватизация, НСИ, Централния депозитар, търговските банки и др. В статията *Преки инвестиции в България* са включени и инвестициите на чуждестранни лица в недвижими имоти.

<sup>8</sup> На базата на получените в БНБ отчети за задълженията по финансови кредити на местни лица към чужбина.

<sup>9</sup> С изданието на платежния баланс за януари 2003 г. отпадна подстатия *Други валутни депозити*, която включваше изменението на валутните депозити на домакинствата при местни банки. Изключването на тази подстатия от таблицата на платежния баланс наложи ревизии в данните, считано от 1997 г.

<sup>10</sup> Данните са на БНБ и подлежат на ревизии.

<sup>11</sup> Включени са външните задължения на страната по търговски кредити (получени аванси и задължения към доставчици).

<sup>12</sup> Не се включват измененията на валутните резерви на БНБ, дължащи се на курсови разлики. Отрицателният знак (-) показва увеличение на валутните резерви, а положителният (+) – намаление.

<sup>13</sup> Включва заеми, отпуснати в подкрепа на платежния баланс (вкл. от Европейския съюз, Световната банка и др.).

Изменения на валутните резерви на БНБ,  
дължащи се и на курсови разлики:

121.8

2.1.1Б. ПЛАТЕЖЕН БАЛАНС ЗА 2003 г. В ЛЕВОВЕ\*

(млн. лв.)

	I
<b>А. Текуща сметка <sup>1</sup></b>	<b>-301.9</b>
Стоки: кредит (FOB)	1033.8
Стоки: дебит (FOB)	-1171.2
<i>Търговски баланс <sup>2</sup></i>	<i>-137.3</i>
Услуги: кредит	271.2
Транспорт <sup>3</sup>	100.5
Туризм <sup>4</sup>	104.5
Други услуги	66.2
Услуги: дебит	-314.6
Транспорт <sup>3</sup>	-134.3
Туризм <sup>4</sup>	-91.6
Други услуги	-88.7
<i>Услуги, нето</i>	<i>-43.4</i>
<i>Стоки и нефакторни услуги, нето</i>	<i>-180.7</i>
Доход: кредит	73.9
Доход: дебит	-270.1
<i>Доход, нето</i>	<i>-196.1</i>
<i>Стоки, нефакторни услуги и доход, нето</i>	<i>-376.8</i>
<i>Текущи трансфери, нето <sup>5</sup></i>	<i>74.9</i>
Текущи трансфери, кредит	98.7
Текущи трансфери, дебит	-23.8
<b>Б. Капиталова сметка <sup>1,6</sup></b>	<b>0.0</b>
Капиталови трансфери, нето	0.0
<i>Общо за групи А и Б</i>	<i>-301.9</i>
<b>В. Финансова сметка <sup>1,6</sup></b>	<b>-136.6</b>
Преки инвестиции в чужбина	-1.0
Преки инвестиции в България <sup>7,8</sup>	42.3
Портфейлни инвестиции – активи	26.5
Акции	8.2
Облигации	18.3
Портфейлни инвестиции – пасиви	-65.9
Акции	8.6
Облигации	-74.5
Други инвестиции – активи <sup>9</sup>	2.8
Търговски кредити, нето	0.0
Заеми	-0.7
Търговски банки	-2.4
Други сектори	1.7
Валута и депозити	53.6
Търговски банки	53.4
Други сектори <sup>10</sup>	0.2
Други активи	-50.1
Други инвестиции – пасиви	-141.3
Търговски кредити, нето <sup>11</sup>	0.0
Заеми	1.7
Държавно управление	12.8
Търговски банки	2.8

(продължава)

(продължение)

(млн. лв.)

	I
Други сектори <sup>8</sup>	-13.9
Депозити на нерезиденти	-60.7
Други пасиви	-82.3
<i>Общо за групи А, Б и В</i>	<i>-438.5</i>
<b>Г. Грешки и пропуски</b>	<b>-113.6</b>
<b>ОБЩ БАЛАНС (групи А, Б, В и Г)</b>	<b>-552.1</b>
<b>Д. Резерви и друго финансиране</b>	<b>552.1</b>
Валутни резерви на БНБ <sup>12</sup>	552.1
Ползвани кредити от МВФ, нето	0.0
Извънредно финансиране, нето <sup>13</sup>	0.0

\* Аналитично представяне на платежния баланс в съответствие с петото издание на „Ръководство по платежен баланс“ на МВФ.

<sup>1</sup> Данните са предварителни.

<sup>2</sup> Данни от митнически декларации, получени от дирекция „Информационно-изчислителен център“ към „Информационно обслужване“ АД, обработени от БНБ по дата на оформяне на митническата декларация и допълнени с информация от НСИ. Данните са съгласувани с НСИ. Предварителни данни към 13 март 2003 г.

<sup>3</sup> Оценка на БНБ.

<sup>4</sup> Данни на МВР за броя и структурата на туристите по цел на пътуване и оценка на Министерството на икономиката и БНБ.

<sup>5</sup> Включително данни от Агенцията за чуждестранна помощ и Българския червен кръст.

<sup>6</sup> Отрицателният знак (-) показва изтичане на капитал (нарастване на активи или намаление на пасиви).

<sup>7</sup> Данни от фирми с чуждестранно участие, Агенцията за приватизация, НСИ, Централния депозитар, търговските банки и др. В статията *Преки инвестиции в България* са включени и инвестициите на чуждестранни лица в недвижими имоти.

<sup>8</sup> На базата на получените в БНБ отчети за задълженията по финансови кредити на местни лица към чужбина.

<sup>9</sup> С изданието на платежния баланс за януари 2003 г. отпадна подстатия *Други валутни депозити*, която включваше изменението на валутните депозити на домакинствата при местни банки. Изключването на тази подстатия от таблицата на платежния баланс наложи ревизии в данните, считано от 1997 г.

<sup>10</sup> Данните са на БНБ и подлежат на ревизии.

<sup>11</sup> Включени са външните задължения на страната по търговски кредити (получени аванси и задължения към доставчици).

<sup>12</sup> Не се включват измененията на валутните резерви на БНБ, дължащи се на курсови разлики. Отрицателният знак (-) показва увеличение на валутните резерви, а положителният (+) – намаление.

<sup>13</sup> Включва заеми, отпуснати в подкрепа на платежния баланс (вкл. от Европейския съюз, Световната банка и др.).

2.1.1В. ПЛАТЕЖЕН БАЛАНС ЗА 2003 г. В ЕВРО\*  
(млн. евро)

	I
<b>А. Текуща сметка <sup>1</sup></b>	<b>-154.4</b>
Стоки: кредит (FOB)	528.6
Стоки: дебит (FOB)	-598.8
<i>Търговски баланс <sup>2</sup></i>	-70.2
Услуги: кредит	138.7
Транспорт <sup>3</sup>	51.4
Туризм <sup>4</sup>	53.4
Други услуги	33.9
Услуги: дебит	-160.9
Транспорт <sup>3</sup>	-68.7
Туризм <sup>4</sup>	-46.8
Други услуги	-45.4
<i>Услуги, нето</i>	-22.2
<i>Стоки и нефакторни услуги, нето</i>	-92.4
Доход: кредит	37.8
Доход: дебит	-138.1
<i>Доход, нето</i>	-100.3
<i>Стоки, нефакторни услуги и доход, нето</i>	-192.7
<i>Текущи трансфери, нето <sup>5</sup></i>	38.3
Текущи трансфери, кредит	50.5
Текущи трансфери, дебит	-12.2
<b>Б. Капиталова сметка <sup>1,6</sup></b>	<b>0.0</b>
Капиталови трансфери, нето	0.0
<i>Общо за групи А и Б</i>	-154.4
<b>В. Финансова сметка <sup>1,6</sup></b>	<b>-69.8</b>
Преки инвестиции в чужбина	-0.5
Преки инвестиции в България <sup>7,8</sup>	21.6
Портфейлни инвестиции – активи	13.5
Акции	4.2
Облигации	9.3
Портфейлни инвестиции – пасиви	-33.7
Акции	4.4
Облигации	-38.1
Други инвестиции – активи <sup>9</sup>	1.4
Търговски кредити, нето	0.0
Заеми	-0.4
Търговски банки	-1.2
Други сектори	0.8
Валута и депозити	27.4
Търговски банки	27.3
Други сектори <sup>10</sup>	0.1
Други активи	-25.6
Други инвестиции – пасиви	-72.3
Търговски кредити, нето <sup>11</sup>	0.0
Заеми	0.9
Държавно управление	6.6
Търговски банки	1.4

(продължава)

(продължение)

(млн. евро.)

	I
Други сектори <sup>8</sup>	-7.1
Депозити на нерезиденти	-31.0
Други пасиви	-42.1
<i>Общо за групи А, Б и В</i>	-224.2
<b>Г. Грешки и пропуски</b>	-58.1
<b>ОБЩ БАЛАНС (групи А, Б, В и Г)</b>	-282.3
<b>Д. Резерви и друго финансиране</b>	282.3
Валутни резерви на БНБ <sup>12</sup>	282.3
Ползвани кредити от МВФ, нето	0.0
Извънредно финансиране, нето <sup>13</sup>	0.0

\* Аналитично представяне на платежния баланс в съответствие с петото издание на „Ръководство по платежен баланс“ на МВФ.

<sup>1</sup> Данните са предварителни.

<sup>2</sup> Данни от митнически декларации, получени от дирекция „Информационно-изчислителен център“ към „Информационно обслужване“ АД, обработени от БНБ по дата на оформяне на митническата декларация и допълнени с информация от НСИ. Данните са съгласувани с НСИ. Предварителни данни към 13 март 2003 г.

<sup>3</sup> Оценка на БНБ.

<sup>4</sup> Данни на МВР за броя и структурата на туристите по цел на пътуване и оценка на Министерството на икономиката и БНБ.

<sup>5</sup> Включително данни от Агенцията за чуждестранна помощ и Българския червен кръст.

<sup>6</sup> Отрицателният знак (-) показва изтичане на капитал (нарастване на активи или намаление на пасиви).

<sup>7</sup> Данни от фирми с чуждестранно участие, Агенцията за приватизация, НСИ, Централния депозитар, търговските банки и др. В статията *Преки инвестиции в България* са включени и инвестициите на чуждестранни лица в недвижими имоти.

<sup>8</sup> На базата на получените в БНБ отчети за задълженията по финансови кредити на местни лица към чужбина.

<sup>9</sup> С изданието на платежния баланс за януари 2003 г. отпадна подстатия *Други валутни депозити*, която включваше изменението на валутните депозити на домакинствата при местни банки. Изключването на тази подстатия от таблицата на платежния баланс наложи ревизии в данните, считано от 1997 г.

<sup>10</sup> Данните са на БНБ и подлежат на ревизии.

<sup>11</sup> Включени са външните задължения на страната по търговски кредити (получени аванси и задължения към доставчици).

<sup>12</sup> Не се включват измененията на валутните резерви на БНБ, дължащи се на курсови разлики. Отрицателният знак (-) показва увеличение на валутните резерви, а положителният (+) – намаление.

<sup>13</sup> Включва заеми, отпуснати в подкрепа на платежния баланс (вкл. от Европейския съюз, Световната банка и др.).



2.1.2.A. ПЛАТЕЖЕН БАЛАНС ЗА 2002 Г. В ЩАТСКИ ДОЛАРИ\*

	I	II	III	I трим.	IV	V	VI	II трим.	VII	VIII	IX	III трим.	X	XI	XII	IV трим.	Общо
<b>A. Текуща сметка<sup>1</sup></b>	<b>-130.4</b>	<b>-51.9</b>	<b>-55.2</b>	<b>-237.5</b>	<b>-137.2</b>	<b>-101.3</b>	<b>93.1</b>	<b>-145.4</b>	<b>116.3</b>	<b>160.6</b>	<b>51.0</b>	<b>327.9</b>	<b>-141.2</b>	<b>-179.3</b>	<b>-301.9</b>	<b>-622.4</b>	<b>-677.4</b>
Стоки: кредит (FOB)	383.7	408.8	408.0	1200.5	425.4	402.9	496.4	1324.7	586.3	525.6	527.6	1639.5	520.2	527.3	475.6	1523.1	5687.8
Стоки: дебит (FOB)	-466.1	-484.1	-502.1	-1452.4	-573.8	-592.7	-570.0	-1736.5	-668.5	-582.0	-609.3	-1859.9	-694.2	-736.1	-801.4	-2231.8	-7280.6
<i>Търговска баланс<sup>2</sup></i>	-82.4	-75.4	-94.1	-251.9	-148.4	-189.8	-73.7	-411.9	-82.2	-56.5	-81.7	-220.4	-173.9	-208.8	-325.9	-708.6	-1592.8
Услуги: кредит	125.5	130.0	136.2	391.6	125.9	199.4	317.2	642.5	409.8	392.2	286.4	1088.4	163.1	144.2	164.0	471.2	2593.8
Транспорт <sup>3</sup>	42.9	44.9	47.7	135.5	43.1	59.1	81.8	184.0	105.7	103.2	80.7	289.6	55.9	52.1	53.7	161.6	770.7
Туризм <sup>4</sup>	42.7	51.6	58.3	152.6	46.5	110.1	176.3	333.0	248.8	249.8	166.5	665.1	68.1	51.6	63.6	183.4	1334.0
Други услуги	39.9	33.5	30.2	103.5	36.3	30.1	59.2	125.6	55.4	39.1	39.3	133.7	39.1	40.5	46.7	126.2	489.0
Услуги: дебит	-133.9	-124.7	-137.4	-396.0	-160.8	-151.4	-176.3	-488.5	-207.7	-197.9	-183.1	-588.7	-174.5	-167.1	-185.1	-526.6	-1999.9
Транспорт <sup>3</sup>	-57.2	-55.1	-60.3	-172.6	-67.2	-70.7	-71.5	-209.3	-82.5	-81.0	-80.7	-244.2	-81.6	-81.2	-86.2	-248.9	-875.0
Туризм <sup>4</sup>	-42.7	-34.4	-43.2	-120.3	-44.2	-48.6	-55.2	-147.9	-61.2	-75.4	-69.1	-205.7	-54.1	-44.5	-43.2	-141.8	-615.7
Други услуги	-34.1	-35.2	-33.8	-103.1	-49.5	-32.1	-49.7	-131.3	-64.0	-41.5	-33.3	-138.9	-38.8	-41.4	-55.7	-135.9	-509.2
<i>Услуги, нето</i>	-8.4	5.2	-1.2	-4.4	-34.9	48.0	140.9	154.0	202.1	194.3	103.3	499.7	-11.4	-22.9	-21.1	-55.4	593.9
<i>Стоки и нефакторни услуги, нето</i>	-90.8	-70.1	-95.3	-256.3	-183.3	-141.7	67.2	-257.9	119.9	137.8	21.5	279.3	-185.3	-231.8	-347.0	-764.0	-998.9
Доход: кредит	59.0	19.7	20.7	99.4	25.5	21.8	22.8	70.2	43.6	20.5	20.8	84.9	21.9	23.0	20.3	65.2	319.7
Компенсации на заежите	6.4	5.6	6.4	18.4	6.3	6.3	5.9	18.5	7.1	6.1	5.7	18.9	6.3	5.4	5.0	16.7	72.5
Инвестиционен доход	52.7	14.1	14.3	81.0	19.3	15.6	16.9	51.7	36.5	14.5	15.1	66.1	15.5	17.6	15.3	48.5	247.2
Преки инвестиции	0.0	0.0	0.6	0.6	0.4	0.0	0.0	0.4	0.0	0.0	0.0	0.0	0.0	0.0	0.0	0.0	1.1
Порфейлни инвестиции	6.0	2.1	2.5	10.6	2.9	2.0	1.8	6.6	1.8	1.5	1.6	4.9	1.5	1.1	1.1	3.7	25.8
Други инвестиции	46.7	12.0	11.1	69.8	16.0	13.6	15.1	44.6	34.6	14.0	13.5	61.1	14.0	16.6	14.2	44.8	220.3
Доход: дебит	-122.9	-28.0	-18.0	-168.8	-17.9	-33.2	-44.5	-95.6	-132.7	-26.2	-32.2	-191.1	-29.2	-19.0	-43.9	-92.1	-547.6
Компенсации на заежите	-0.8	-0.6	-1.4	-2.9	-0.6	-2.1	-1.3	-3.9	-2.1	-1.3	-0.7	-4.1	-1.1	-0.7	-1.9	-3.6	-14.5
Инвестиционен доход	-122.0	-27.3	-16.6	-166.0	-17.3	-31.1	-43.2	-91.6	-130.6	-24.9	-31.4	-187.0	-28.1	-18.3	-42.1	-88.5	-533.1
Преки инвестиции	-4.5	-4.1	-10.6	-19.1	-5.7	-16.0	-21.9	-43.6	-63.2	-4.5	-18.4	-86.1	-22.8	-7.8	-15.5	-46.1	-195.0
Порфейлни инвестиции	-111.0	-0.1	-0.1	-111.1	-0.2	-0.1	-2.2	-2.5	-60.5	-0.3	-0.1	-60.9	-0.1	-0.3	-0.4	-0.8	-175.3
Други инвестиции	-6.6	-23.2	-6.0	-35.7	-11.4	-15.0	-19.1	-45.5	-6.9	-20.2	-12.9	-40.0	-5.2	-10.2	-26.2	-41.6	-162.9
<i>Доход, нето</i>	-63.9	-8.3	2.7	-69.4	7.6	-11.3	-21.7	-25.4	-89.1	-5.7	-11.4	-106.2	-7.3	4.0	-23.6	-26.9	-227.9
<i>Стоки, нефакторни услуги и доход, нето</i>	-154.7	-78.4	-92.6	-325.7	-175.7	-153.1	45.4	-283.3	30.8	132.1	10.2	173.1	-192.6	-227.8	-370.5	-790.9	-1226.8
<i>Текущи трансфери, нето<sup>5</sup></i>	24.2	26.5	37.5	88.2	38.5	51.8	47.7	137.9	85.5	28.4	40.9	154.8	51.4	48.4	68.6	168.4	549.4
Текущи трансфери, кредит	31.2	31.2	44.5	106.9	46.8	57.2	56.8	160.7	93.2	41.5	58.1	192.8	62.5	56.3	76.4	195.2	655.6
Текущи трансфери, дебит	-7.0	-4.7	-7.1	-18.7	-8.3	-5.4	-9.1	-22.8	-7.8	-13.0	-17.2	-38.0	-11.1	-7.9	-7.8	-26.8	-106.2
<b>B. Капиталова сметка<sup>1,6</sup></b>	<b>0.0</b>	<b>0.0</b>	<b>0.0</b>	<b>0.0</b>	<b>0.0</b>	<b>0.0</b>	<b>0.0</b>	<b>0.0</b>	<b>0.0</b>	<b>0.0</b>	<b>0.0</b>	<b>0.0</b>	<b>0.0</b>	<b>0.0</b>	<b>0.0</b>	<b>0.0</b>	<b>-0.1</b>
Капиталови трансфери, нето	0.0	0.0	0.0	0.0	0.0	0.0	0.0	0.0	0.0	0.0	0.0	0.0	0.0	0.0	0.0	0.0	-0.1
<i>Общо за групи A и B</i>	-130.4	-51.9	-55.2	-237.5	-137.2	-101.3	93.1	-145.4	116.3	160.5	51.0	327.9	-141.2	-179.3	-301.9	-622.4	-677.5
<b>B. Финансова сметка<sup>1,6</sup></b>	<b>46.1</b>	<b>10.2</b>	<b>55.4</b>	<b>111.7</b>	<b>274.9</b>	<b>221.0</b>	<b>127.9</b>	<b>623.8</b>	<b>-146.3</b>	<b>3.0</b>	<b>121.9</b>	<b>-21.5</b>	<b>176.9</b>	<b>188.5</b>	<b>173.5</b>	<b>538.9</b>	<b>1252.8</b>
Преки инвестиции в чужбина	-0.1	-0.2	-0.2	-0.5	-0.3	-0.1	-0.6	-0.9	-0.9	-1.9	-0.2	-2.9	-1.3	-0.2	-2.6	-2.40	-28.3
Преки инвестиции в България <sup>7,8</sup>	20.3	29.7	76.3	126.3	83.4	36.0	-16.3	103.1	-23.4	23.4	24.7	24.6	116.3	42.3	66.2	224.7	478.7
Порфейлни инвестиции – активи	44.3	-71.6	-73.2	-100.5	81.3	65.6	102.2	249.1	16.2	-17.4	7.5	6.3	-34.2	88.7	15.7	70.2	225.1
Акции	0.0	0.0	0.0	0.0	-2.1	-0.4	-15.7	-18.2	-2.0	-5.3	7.2	-0.1	0.0	1.4	0.0	1.4	-16.8
Облигации	44.3	-71.6	-73.2	-100.5	83.4	66.0	117.8	267.2	18.2	-12.1	0.3	6.3	-34.2	87.3	15.7	68.8	241.9

(продължава)

(млн. щ. д.)

	I	II	III	I трим.	IV	V	VI	II трим.	VII	VIII	IX	III трим.	X	XI	XII	IV трим.	Общо
Портофейлни инвестиции – пасиви	-188	-158	-368	-714	-1007	-231	-502	-1739	-855	147	180	-528	-173	298	-163	-38	-302.1
Акции	-1.3	-0.4	-1.0	-2.7	-0.5	-1.3	-2.2	-4.0	-4.3	0.6	-1.9	-5.7	-8.0	-0.4	-2.0	-10.5	-22.9
Облигации	-17.5	-15.4	-35.8	-68.7	-100.1	-21.8	-48.0	-169.9	-81.2	14.1	19.9	-47.2	-9.3	30.2	-14.3	6.7	-279.1
Други инвестиции – активи <sup>9</sup>	4.4	89.8	15.4	109.6	184.5	71.1	-18.5	237.1	-99.6	-25.7	10.1	-115.2	107.3	7.5	-73.4	41.5	273.0
Търговски кредити, нето	0.0	0.0	-1.4	-1.4	0.0	0.0	0.0	0.0	0.0	0.0	0.0	0.0	0.0	0.0	0.0	0.0	-1.4
Заеми	10.7	-0.6	-3.0	7.1	-4.3	-0.7	-5.3	-10.3	13.4	-12.7	-4.6	-3.9	-11.9	1.3	0.6	-10.0	-17.1
Търговски банки	0.0	0.0	-3.6	-3.6	-4.4	0.3	-5.6	-9.7	-0.6	-12.6	-4.6	-17.8	-12.0	1.4	0.5	-10.0	-41.1
Други сектори	10.7	-0.6	0.6	10.7	0.1	-1.0	0.3	-0.6	14.0	-0.2	0.1	13.9	0.1	-0.2	0.0	-0.1	24.0
Валута и депозити	8.1	87.6	22.9	118.6	182.7	73.1	-14.2	241.6	-121.9	-14.8	9.9	-126.8	113.7	0.6	-73.6	40.6	274.0
Търговски банки	9.3	62.3	21.1	92.7	198.4	74.4	-13.4	259.4	-117.3	-14.3	17.1	-114.5	113.3	1.4	-53.4	61.2	299.0
Други сектори <sup>10</sup>	-1.2	25.3	1.7	25.9	-15.7	-1.3	-0.8	-17.9	-4.6	-0.5	-7.2	-12.3	0.4	-0.8	-20.2	-20.6	-24.9
Други активи	-14.5	2.8	-3.0	-14.7	6.2	-1.3	1.0	5.9	8.8	1.8	4.8	15.5	5.6	5.6	-0.3	10.9	17.5
Други инвестиции – пасиви	-4.1	-21.7	73.8	48.1	26.7	71.4	111.3	209.3	46.9	9.9	61.8	118.6	6.1	20.4	204.0	230.4	606.4
Търговски кредити, нето <sup>11</sup>	0.9	0.9	0.9	2.6	37.5	37.5	37.5	112.4	4.5	4.5	4.5	13.4	9.3	9.3	9.3	27.8	156.2
Заеми	11.7	-18.6	41.3	34.4	-53.3	13.3	28.0	-12.0	18.9	-8.0	4.2	15.1	3.1	14.6	80.6	98.3	135.8
Държавно управление	-3.8	-24.5	-7.9	-36.2	-58.6	4.9	-3.3	-57.0	-3.1	-31.7	-17.4	-52.2	2.8	6.8	-0.7	8.9	-136.5
Търговски банки	0.2	0.3	1.3	1.8	1.9	-4.5	3.1	0.5	-0.3	-0.7	10.7	9.7	-1.0	1.3	22.8	23.1	35.1
Други сектори <sup>8</sup>	15.2	5.6	47.9	68.7	3.5	12.9	28.1	44.5	22.3	24.4	10.9	57.6	1.4	6.5	58.5	66.4	237.2
Депозити на нерезиденти	-22.9	-30.6	14.8	-38.7	30.2	3.0	17.9	51.1	12.3	-9.2	31.7	34.8	-4.4	-11.8	68.3	52.1	99.2
Други пасиви	6.3	26.6	16.9	49.8	12.3	17.6	28.0	57.9	11.3	22.6	21.4	55.3	-1.9	8.3	45.8	52.2	215.2
<i>Общо за групи А, Б и В</i>	<i>-84.4</i>	<i>-41.6</i>	<i>0.2</i>	<i>-125.8</i>	<i>137.7</i>	<i>119.7</i>	<i>220.9</i>	<i>478.3</i>	<i>-30.0</i>	<i>163.5</i>	<i>172.9</i>	<i>306.4</i>	<i>35.7</i>	<i>9.2</i>	<i>-128.5</i>	<i>-83.5</i>	<i>575.4</i>
<b>Г. Грешки и пропуски</b>	<b>-147.4</b>	<b>31.3</b>	<b>-67.9</b>	<b>-184.1</b>	<b>2.4</b>	<b>-21.5</b>	<b>-7.4</b>	<b>-26.4</b>	<b>67.8</b>	<b>-66.5</b>	<b>-29.1</b>	<b>-27.8</b>	<b>105.0</b>	<b>101.4</b>	<b>171.7</b>	<b>378.1</b>	<b>139.8</b>
<b>ОБЩ БАЛАНС (групи А, Б и Г)</b>	<b>-231.8</b>	<b>-10.4</b>	<b>-67.7</b>	<b>-309.9</b>	<b>140.1</b>	<b>98.2</b>	<b>213.6</b>	<b>451.9</b>	<b>37.8</b>	<b>97.0</b>	<b>143.8</b>	<b>278.6</b>	<b>140.7</b>	<b>110.6</b>	<b>43.3</b>	<b>294.6</b>	<b>715.2</b>
<b>Д. Резерви и друго финансиране</b>	<b>231.8</b>	<b>10.4</b>	<b>67.7</b>	<b>309.9</b>	<b>-140.1</b>	<b>-98.2</b>	<b>-213.6</b>	<b>-451.9</b>	<b>-37.8</b>	<b>-97.0</b>	<b>-143.8</b>	<b>-278.6</b>	<b>-140.7</b>	<b>-110.6</b>	<b>-43.3</b>	<b>-294.6</b>	<b>-715.2</b>
Валутни резерви на БНБ <sup>12</sup>	261.1	-0.5	77.4	338.1	-111.9	-68.4	-203.4	-383.8	-55.7	-100.6	-133.5	-289.9	-127.9	-89.9	-32.9	-250.7	-586.3
Ползвани кредити от МВФ, нето	-29.3	10.8	-9.7	-28.2	-41.6	-29.8	-10.1	-81.5	18.0	3.6	-10.3	11.2	-12.8	-20.7	-10.4	-43.8	-142.3
Извънредно финансиране, нето <sup>13</sup>	0.0	0.0	0.0	0.0	13.4	0.0	0.0	13.4	0.0	0.0	0.0	0.0	0.0	0.0	0.0	0.0	13.4

\* Аналитично представяне на платежния баланс в съответствие с петото издание на „Ръководство по платежен баланс“ на МВФ.

<sup>1</sup> Данните са предварителни.

<sup>2</sup> Данни от митнически декларации, получени от дирекция „Информационно-изчислителен център“ към Информационно обслужване“ АД, обработени от БНБ по дата на оформяне на митническата декларация и допълнени с информация от НСИ. Данните са съгласувани с НСИ. Предварителни данни към 24 март 2003 г.

<sup>3</sup> Оценка на БНБ.

<sup>4</sup> Данни на МВР за броя и структурата на туристите по цел на пътуване и оценка на Министерството на икономиката и БНБ.

<sup>5</sup> Включително данни от Агенцията за чуждестранна помощ и Българския червен кръст.

<sup>6</sup> Оприцелителен знак (-) показва изтичане на капитал (нарастване на активи или намаляване на пасиви).

<sup>7</sup> Данни от фирми с чуждестранно участие, Агенцията за приватизация, отраслови министерства, НСИ, Централния депозитар, търговските банки и др. В статията *Преки инвестиции в България* са включени и инвестициите на чуждестранни лица в недвижими имоти.

<sup>8</sup> На базата на получените в БНБ отчети за задълженията по финансови кредити на местни лица към чужбина.

<sup>9</sup> С изключение на платежния баланс за януари 2003 г. отпадна податията *Други валутни депозити*, която включваше изменението на валутните депозити на домакинствата при местни банки.

<sup>10</sup> За януари – септември 2002 г. са използвани данни на Банката за международни разплащания (BIS). За октомври – декември с. г. данните са на БНБ и подлежат на ревизия.

<sup>11</sup> Включени са външните задължения на страната по търговски кредити (получени аванси и задължения към доставчици).

<sup>12</sup> Не се включват измененията на валутните резерви на БНБ, дължащи се на курсови разлики. Оприцелителен знак (-) показва увеличаване на валутните резерви, а положителният (+) – намаляване.

<sup>13</sup> Включва заеми, отпуснати в полдълга на платежния баланс (вкл. от Европейския съюз, Световната банка и др.).

Изменения на валутните резерви на БНБ, дължащи се и на курсови разлики:

324.6	-5.5	51.4	370.4	-211.2	-200.8	-411.5	-823.5	14.6	-119.8	-144.6	-249.8	-130.0	-217.5	-463.6	-1166.5
-------	------	------	-------	--------	--------	--------	--------	------	--------	--------	--------	--------	--------	--------	---------

(млн. лв.)

	I	II	III	I трим.	IV	V	VI	II трим.	VII	VIII	IX	III трим.	X	XI	XII	IV трим.	Общо
<b>А. Текуща сметка<sup>1</sup></b>	<b>-287.8</b>	<b>-115.0</b>	<b>-127.8</b>	<b>-530.6</b>	<b>-309.4</b>	<b>-229.7</b>	<b>174.7</b>	<b>-364.4</b>	<b>211.1</b>	<b>318.3</b>	<b>95.9</b>	<b>625.2</b>	<b>-285.8</b>	<b>-364.8</b>	<b>-595.4</b>	<b>-1246.0</b>	<b>-1515.8</b>
Стоки: кредит (FOB)	836.8	904.0	912.8	2653.6	943.8	885.8	1046.9	2876.4	1198.1	1037.3	1056.8	3292.1	1045.7	1054.0	927.5	3027.2	11849.4
Стоки: дебит (FOB)	-1016.3	-1070.2	-1123.2	-3209.8	-1273.0	-1303.8	-1202.7	-3779.5	-1365.9	-1148.7	-1220.6	-3735.2	-1395.7	-1471.3	-1563.3	-4430.3	-15154.8
<i>Търговски баланс<sup>2</sup></i>	<i>-179.5</i>	<i>-166.2</i>	<i>-210.4</i>	<i>-556.1</i>	<i>-329.3</i>	<i>-418.0</i>	<i>-155.8</i>	<i>-903.0</i>	<i>-167.8</i>	<i>-111.5</i>	<i>-163.9</i>	<i>-443.1</i>	<i>-350.0</i>	<i>-417.3</i>	<i>-635.9</i>	<i>-1403.1</i>	<i>-3305.5</i>
Услуги: кредит	277.2	290.9	298.2	866.4	277.4	439.7	648.8	1366.0	810.6	783.6	571.5	2165.7	325.5	283.5	315.5	924.5	5322.5
Транспорт <sup>3</sup>	94.5	100.1	105.4	300.0	95.4	130.4	168.9	394.7	210.4	205.7	161.2	577.3	111.8	103.0	103.9	318.7	1590.6
Туризм <sup>4</sup>	94.5	116.1	125.5	336.1	102.8	245.9	360.9	709.6	490.1	499.8	332.1	1322.0	135.8	100.8	122.5	359.1	2726.9
Други услуги	88.2	74.7	67.3	230.3	79.3	63.4	118.9	261.6	110.2	78.1	78.2	246.5	77.8	79.7	89.2	246.7	1005.0
Услуги: дебит	-296.8	-279.9	-303.5	-880.2	-355.8	-332.4	-362.3	-1050.5	-415.6	-400.8	-370.0	-1186.4	-348.6	-330.2	-357.0	-1035.7	-4152.8
Транспорт <sup>3</sup>	-125.2	-122.4	-133.5	-381.0	-148.8	-156.1	-149.4	-454.4	-166.8	-162.4	-162.6	-491.9	-163.7	-161.5	-167.7	-492.8	-1820.0
Туризм <sup>4</sup>	-94.7	-77.3	-93.1	-265.1	-97.5	-108.4	-112.9	-318.8	-120.5	-154.9	-141.0	-416.4	-107.8	-87.0	-83.0	-277.9	-1278.2
Други услуги	-76.9	-80.3	-76.9	-234.1	-109.4	-67.8	-100.0	-277.3	-128.2	-83.6	-66.3	-278.1	-77.0	-81.7	-106.2	-265.0	-1054.6
<i>Услуги, нето</i>	<i>-19.6</i>	<i>11.0</i>	<i>-5.3</i>	<i>-13.9</i>	<i>-78.4</i>	<i>107.4</i>	<i>286.5</i>	<i>315.5</i>	<i>395.1</i>	<i>382.7</i>	<i>201.5</i>	<i>979.3</i>	<i>-23.1</i>	<i>-46.7</i>	<i>-41.4</i>	<i>-111.2</i>	<i>1169.7</i>
<i>Стоки и нефакторни услуги, нето</i>	<i>-199.1</i>	<i>-155.2</i>	<i>-215.7</i>	<i>-570.0</i>	<i>-407.6</i>	<i>-310.6</i>	<i>130.6</i>	<i>-587.6</i>	<i>227.3</i>	<i>271.3</i>	<i>37.6</i>	<i>536.2</i>	<i>-373.1</i>	<i>-464.0</i>	<i>-677.3</i>	<i>-1514.3</i>	<i>-2135.7</i>
Доход: кредит	130.7	44.5	45.9	221.1	55.5	44.1	42.7	142.3	82.0	43.0	41.1	166.0	43.4	40.9	35.8	120.1	649.6
Доход: дебит	-272.8	-63.5	-40.8	-377.1	-40.1	-70.6	-91.7	-202.4	-262.4	-52.7	-64.2	-379.3	-58.1	-37.1	-84.5	-179.7	-1138.5
<i>Доход, нето</i>	<i>-142.1</i>	<i>-19.0</i>	<i>5.1</i>	<i>-156.0</i>	<i>15.4</i>	<i>-26.4</i>	<i>-49.0</i>	<i>-60.1</i>	<i>-180.4</i>	<i>-9.7</i>	<i>-23.1</i>	<i>-213.3</i>	<i>-14.7</i>	<i>3.8</i>	<i>-48.7</i>	<i>-59.6</i>	<i>-488.9</i>
<i>Стоки, нефакторни услуги и доход, нето</i>	<i>-341.2</i>	<i>-174.3</i>	<i>-210.6</i>	<i>-726.0</i>	<i>-392.2</i>	<i>-337.0</i>	<i>81.6</i>	<i>-647.6</i>	<i>46.9</i>	<i>261.5</i>	<i>14.5</i>	<i>322.9</i>	<i>-387.8</i>	<i>-460.1</i>	<i>-725.9</i>	<i>-1573.9</i>	<i>-2624.7</i>
<i>Текущи трансфери, нето<sup>5</sup></i>	<i>53.4</i>	<i>59.3</i>	<i>82.8</i>	<i>195.4</i>	<i>82.8</i>	<i>107.3</i>	<i>93.1</i>	<i>283.2</i>	<i>164.2</i>	<i>56.7</i>	<i>81.4</i>	<i>302.3</i>	<i>102.0</i>	<i>95.4</i>	<i>130.5</i>	<i>327.9</i>	<i>1708.8</i>
Текущи трансфери: кредит	69.0	69.7	98.6	237.3	101.0	118.7	111.4	331.1	179.5	82.7	115.4	377.6	124.0	110.9	145.4	380.2	1326.2
Текущи трансфери: дебит	-15.6	-10.5	-15.8	-41.8	-18.2	-11.4	-18.3	-47.9	-15.3	-25.9	-34.0	-75.3	-22.0	-15.5	-14.9	-52.3	-217.4
<b>Б. Капиталова сметка<sup>1,6</sup></b>	<b>0.0</b>	<b>0.0</b>	<b>0.0</b>	<b>0.0</b>	<b>0.0</b>	<b>0.0</b>	<b>-0.1</b>	<b>-0.1</b>	<b>0.0</b>	<b>0.0</b>	<b>0.0</b>	<b>0.0</b>	<b>0.0</b>	<b>0.0</b>	<b>0.0</b>	<b>0.0</b>	<b>-0.2</b>
Капиталови трансфери, нето	0.0	0.0	0.0	0.0	0.0	0.0	-0.1	-0.1	0.0	0.0	0.0	-0.1	0.0	0.0	0.0	0.0	-0.2
<i>Общо за групи А и Б</i>	<i>-287.8</i>	<i>-115.0</i>	<i>-127.8</i>	<i>-530.6</i>	<i>-309.4</i>	<i>-229.8</i>	<i>174.6</i>	<i>-364.6</i>	<i>211.1</i>	<i>318.2</i>	<i>95.9</i>	<i>625.2</i>	<i>-285.8</i>	<i>-364.8</i>	<i>-595.4</i>	<i>-1246.0</i>	<i>-1516.0</i>
<b>В. Финансова сметка<sup>1,6</sup></b>	<b>94.0</b>	<b>21.9</b>	<b>121.9</b>	<b>237.8</b>	<b>606.9</b>	<b>459.4</b>	<b>245.6</b>	<b>1311.9</b>	<b>-285.5</b>	<b>4.7</b>	<b>242.0</b>	<b>-38.9</b>	<b>352.2</b>	<b>366.3</b>	<b>317.4</b>	<b>1036.0</b>	<b>2546.7</b>
Прехи инвестиции в чужбина	-0.2	-0.4	-0.5	-1.1	-0.7	-0.1	-1.1	-1.9	-1.8	-3.7	-0.3	-5.8	-2.6	-0.3	-44.9	-47.8	-56.5
Прехи инвестиции в България <sup>7,8</sup>	44.9	66.9	170.4	282.2	183.1	76.8	-33.4	226.5	-46.2	46.8	49.2	49.8	231.8	82.6	127.2	441.6	1000.0
Порфейлни инвестиции – активи	85.2	-160.9	-163.2	-238.9	180.7	141.1	212.5	534.3	31.2	-34.6	15.1	11.8	-68.1	173.5	31.8	137.1	444.3
Акции	-0.4	0.0	0.2	-0.2	-3.8	0.0	-29.4	-33.2	-4.4	-10.4	14.5	-0.4	0.0	2.9	0.8	3.7	-30.0
Облигации	85.6	-160.9	-163.4	-238.7	184.5	141.1	241.9	567.5	35.7	-24.1	0.6	12.2	-68.1	170.5	31.0	133.4	474.4
Порфейлни инвестиции – пасиви	-41.7	-35.6	-81.7	-159.0	-213.1	-49.2	-102.8	-365.2	-169.6	29.4	35.6	-104.6	-35.0	58.4	-32.1	-8.7	-637.4
Акции	-2.8	-1.0	-2.3	-6.1	-1.2	-2.7	-4.5	-8.4	-8.5	1.2	-3.8	-11.2	-16.0	-0.9	-3.9	-20.8	-46.5
Облигации	-38.9	-34.6	-79.4	-152.9	-211.9	-46.5	-98.3	-356.7	-161.1	28.3	39.5	-93.4	-19.0	59.3	-28.2	12.1	-590.9

(продължава)

(млн. лв.)

	I	II	III	I трим.	IV	V	VI	II трим.	VII	VIII	IX	III трим.	X	XI	XII	IV трим.	Общо
Други инвестиции – активи <sup>9</sup>	9.0	201.8	34.2	245.0	408.4	152.4	-36.0	524.9	-198.5	-51.0	20.3	-229.2	214.1	14.8	-140.0	88.9	629.6
Търговски кредити, нето	23.3	0.0	-3.2	-3.2	0.0	0.0	0.0	0.0	0.0	0.0	0.0	0.0	0.0	0.0	0.0	0.0	-3.2
Заеми	23.3	-1.4	-6.7	15.2	-9.4	-1.4	-10.4	-21.3	24.9	-25.2	-9.1	-9.4	-23.5	2.5	1.1	-19.9	-35.4
Търговски банки	23.3	-1.4	1.4	23.3	0.2	-2.1	0.7	-1.2	28.1	-0.2	0.1	27.9	0.2	-0.4	0.1	-0.1	49.9
Други сектори	17.9	196.9	50.9	265.6	403.6	155.9	-29.0	530.5	-240.3	-29.6	19.8	-250.1	226.6	1.2	-141.0	86.7	632.8
Валута и депозити	20.7	140.0	47.1	207.8	438.3	158.6	-27.4	569.6	-231.2	-28.6	34.1	-225.7	225.8	2.7	-102.8	125.7	677.4
Търговски банки	-2.8	56.9	3.8	57.8	-34.7	-2.7	-1.6	-39.1	-9.0	-1.0	-14.3	-24.4	0.8	-1.5	-38.3	-39.0	-44.7
Други сектори <sup>10</sup>	-32.2	6.3	-6.8	-32.7	14.2	-2.1	3.5	15.6	16.9	3.8	9.6	30.3	11.1	11.1	-0.1	22.1	35.4
Други активи																	
Други инвестиции – пасиви	-3.3	-49.8	162.6	109.5	48.5	138.4	206.4	393.2	99.3	17.8	122.0	239.1	12.1	37.4	375.4	424.9	1166.7
Търговски кредити, нето <sup>11</sup>	1.9	1.9	1.9	5.7	82.8	79.9	76.7	239.4	8.8	8.9	8.9	26.6	18.5	18.1	17.8	54.4	326.1
Заеми	25.8	-41.7	92.2	76.3	-117.9	28.4	57.1	-32.4	37.2	-16.0	8.3	29.5	6.3	28.4	156.7	191.4	264.8
Държавно управление	-8.5	-55.0	-17.6	-81.1	-129.6	10.5	-6.7	-125.8	-6.1	-63.4	-34.8	-104.3	5.6	13.2	-1.3	17.5	-293.7
Търговски банки	0.6	0.7	2.9	4.1	4.0	-9.6	6.2	0.6	-0.6	-1.4	21.3	19.2	-2.1	2.6	43.9	44.5	68.5
Други сектори <sup>8</sup>	33.7	12.6	107.0	153.3	7.7	27.5	57.6	92.8	43.9	48.8	21.8	114.6	2.8	12.6	114.0	129.4	490.1
Депозити на нерезиденти	-50.7	-68.8	33.0	-86.4	66.7	6.4	36.6	109.7	24.2	-18.3	63.2	69.1	-8.8	-23.0	131.4	99.6	191.9
Други пасиви	19.7	58.8	35.4	113.9	16.8	23.7	36.0	76.6	29.1	43.2	41.6	113.9	-3.9	13.9	69.5	79.4	383.8
<i>Общо за групи А, Б и В</i>	<i>-193.8</i>	<i>-93.1</i>	<i>-6.0</i>	<i>-292.8</i>	<i>297.5</i>	<i>229.6</i>	<i>420.3</i>	<i>947.4</i>	<i>-74.5</i>	<i>322.9</i>	<i>337.9</i>	<i>586.3</i>	<i>66.4</i>	<i>1.5</i>	<i>-278.0</i>	<i>-210.1</i>	<i>1030.8</i>
<b>Г. Грешки и пропуски</b>	<b>-319.6</b>	<b>69.8</b>	<b>-145.9</b>	<b>-395.7</b>	<b>12.5</b>	<b>-20.6</b>	<b>17.0</b>	<b>9.0</b>	<b>148.4</b>	<b>-128.8</b>	<b>-50.9</b>	<b>-31.3</b>	<b>214.0</b>	<b>214.5</b>	<b>361.3</b>	<b>789.8</b>	<b>371.8</b>
<b>ОБЩ БАЛАНС (групи А, Б, В и Г)</b>	<b>-513.4</b>	<b>-23.3</b>	<b>-151.9</b>	<b>-688.6</b>	<b>310.0</b>	<b>209.0</b>	<b>437.3</b>	<b>956.3</b>	<b>74.0</b>	<b>194.1</b>	<b>287.0</b>	<b>555.0</b>	<b>280.5</b>	<b>216.0</b>	<b>83.2</b>	<b>579.8</b>	<b>1402.5</b>
<b>Д. Резерви и друго финансиране</b>	<b>513.4</b>	<b>23.3</b>	<b>151.9</b>	<b>688.6</b>	<b>-310.0</b>	<b>-209.0</b>	<b>-437.3</b>	<b>-956.3</b>	<b>-74.0</b>	<b>-194.1</b>	<b>-287.0</b>	<b>-555.0</b>	<b>-280.5</b>	<b>-216.0</b>	<b>-83.2</b>	<b>-579.8</b>	<b>-1402.5</b>
Валутни резерви на БНБ <sup>12</sup>	578.3	-1.0	173.6	750.9	-247.6	-145.6	-416.6	-809.8	-109.4	-201.2	-266.5	-577.1	-255.0	-175.6	-63.2	-493.9	-1129.9
Ползвани кредити от МВФ, нето	-64.9	24.3	-21.7	-62.3	-91.9	-63.4	-20.7	-176.0	35.4	7.1	-20.5	22.0	-25.4	-40.4	-20.0	-85.9	-302.2
Извънредно финансиране, нето <sup>13</sup>	0.0	0.0	0.0	0.0	29.5	0.0	0.0	29.5	0.0	0.0	0.0	0.0	0.0	0.0	0.0	0.0	29.5

\* Аналитично представяне на платежния баланс в съответствие с петото издание на „Ръководство по платежен баланс“ на МВФ.

<sup>1</sup> Данните са предварителни.

<sup>2</sup> Данни от митнически декларации, получени от дирекция „Информационно-изчислителен център“ към „Информационно обслужване“ АД, обработени от БНБ по дата на оформяне на митническата декларация и допълнени с информация от НСИ. Данните са съгласувани с НСИ. Предварителни данни към 24 март 2003 г.

<sup>3</sup> Оценка на БНБ.

<sup>4</sup> Данни на МВР за броя и структурата на туристите по цел на пътуване и оценка на Министерството на икономиката и БНБ.

<sup>5</sup> Включително данни от Агенцията за чуждестранна помощ и Българския червен кръст.

<sup>6</sup> Отрицателният знак (-) показва изтичане на капитал (нарастване на активи или намаляване на пасиви).

<sup>7</sup> Данни от фирми с чуждестранно участие, Агенцията за приватизация, отраслови министерства, НСИ, Централния депозитар, търговските банки и др. В статията *Преки инвестиции в България* са включени и инвестициите на чуждестранни лица в недвижими имоти.

<sup>8</sup> На базата на получените в БНБ отчети за задълженията по финансови кредити на местни лица към чужбина.

<sup>9</sup> С изключение на платежния баланс за януари 2003 г. отпадна подкатегорията *Други валутни депозити*, която включваше изменението на валутните депозити на домакинствата при местни банки.

<sup>10</sup> За януари – септември 2002 г. са използвани данни на Банката за международни разплащания (BIS). За октомври – декември с. г. данните са на БНБ и подлизват на ревизии.

<sup>11</sup> Включени са външните задължения на страната по търговски кредити (получени аванси и задължения към доставчици).

<sup>12</sup> Не се включват изменението на валутните резерви на БНБ, дължащи се на курсови разлики. Отрицателният знак (-) показва увеличение на валутните резерви, а положителният (+) – намаляване.

<sup>13</sup> Включва заеми, отпуснати в подкрепа на платежния баланс (вкл. от Европейския съюз, Световната банка и др.).

	I	II	III	I трим.	IV	V	VI	II трим.	VII	VIII	IX	III трим.	X	XI	XII	IV трим.	Общо
<b>А. Текуща сметка<sup>1</sup></b>	<b>-147.1</b>	<b>-58.8</b>	<b>-65.4</b>	<b>-271.3</b>	<b>-158.2</b>	<b>-117.5</b>	<b>89.3</b>	<b>-186.3</b>	<b>107.9</b>	<b>162.7</b>	<b>49.0</b>	<b>319.7</b>	<b>-146.1</b>	<b>-186.5</b>	<b>-304.4</b>	<b>-637.1</b>	<b>-775.0</b>
Стоки: кредит (FOB)	427.8	462.2	466.7	1356.8	482.5	452.9	535.3	1470.7	612.6	530.3	540.3	1683.2	534.7	538.9	474.2	1547.8	6058.5
Стоки: дебит (FOB)	-519.6	-547.2	-574.3	-1641.1	-650.9	-666.6	-614.9	-1932.4	-698.4	-587.3	-624.1	-1909.8	-715.6	-752.3	-799.3	-2265.2	-7748.6
<i>Търговски баланс<sup>2</sup></i>	-91.8	-85.0	-107.6	-284.4	-168.3	-213.7	-79.7	-461.7	-85.8	-57.0	-83.8	226.6	-179.0	-213.4	-325.1	-717.4	-1690.1
Услуги: кредит	141.8	148.7	152.5	443.0	141.8	224.8	331.7	698.4	414.5	400.6	292.2	1107.3	166.4	144.9	161.3	472.7	2721.4
Транспорт <sup>3</sup>	48.3	51.2	53.9	153.4	48.8	66.7	86.4	201.8	107.6	105.2	82.4	295.2	57.2	52.6	53.1	162.9	813.3
Туризм <sup>4</sup>	48.3	59.3	64.2	171.9	52.6	125.7	184.5	362.8	250.6	255.5	169.8	675.9	69.4	51.6	62.6	183.6	1394.2
Други услуги	45.1	38.2	34.4	117.7	40.5	32.4	60.8	133.7	56.3	39.9	40.0	136.2	39.8	40.7	45.6	126.1	513.8
Услуги: дебит	-151.8	-143.1	-155.2	-450.1	-181.9	-169.9	-185.3	-537.1	-212.5	-205.0	-189.2	-606.6	-178.2	-168.8	-182.5	-529.5	-2123.3
Транспорт <sup>3</sup>	-64.0	-62.6	-68.2	-194.8	-76.1	-79.8	-76.4	-232.3	-85.3	-83.0	-83.2	-251.5	-83.7	-82.6	-85.7	-252.0	-930.6
Туризм <sup>4</sup>	-48.4	-39.5	-47.6	-135.5	-49.9	-55.4	-57.7	-163.0	-61.6	-79.2	-72.1	-212.9	-55.1	-44.5	-42.5	-142.1	-653.5
Други услуги	-39.3	-41.1	-39.3	-119.7	-56.0	-34.7	-51.2	-141.8	-65.6	-42.7	-33.9	-142.2	-39.4	-41.8	-54.3	-135.5	-539.2
<i>Услуги, нето</i>	<i>-100</i>	<i>5.6</i>	<i>-2.7</i>	<i>-7.1</i>	<i>-40.1</i>	<i>54.9</i>	<i>146.5</i>	<i>161.3</i>	<i>202.0</i>	<i>195.7</i>	<i>103.0</i>	<i>500.7</i>	<i>-11.8</i>	<i>-23.9</i>	<i>-21.2</i>	<i>-56.9</i>	<i>598.1</i>
<i>Стоки и нефакторни услуги, нето</i>	<i>-101.8</i>	<i>-79.4</i>	<i>-110.3</i>	<i>-291.4</i>	<i>-208.4</i>	<i>-158.8</i>	<i>66.8</i>	<i>-300.4</i>	<i>116.2</i>	<i>138.7</i>	<i>19.2</i>	<i>274.1</i>	<i>-190.8</i>	<i>-237.2</i>	<i>-346.3</i>	<i>-774.3</i>	<i>-1092.0</i>
Доход: кредит	66.8	22.7	23.4	113.0	28.4	22.6	21.8	72.8	41.9	22.0	21.0	84.9	22.2	20.9	18.3	61.4	332.1
Доход: дебит	-139.5	-32.5	-20.9	-192.8	-20.5	-36.1	-46.9	-103.5	-134.1	-27.0	-32.8	-193.9	-29.7	-19.0	-43.2	-91.9	-582.1
<i>Доход, нето</i>	<i>-72.6</i>	<i>-9.7</i>	<i>2.6</i>	<i>-79.8</i>	<i>7.9</i>	<i>-13.5</i>	<i>-25.1</i>	<i>-30.7</i>	<i>-92.2</i>	<i>-5.0</i>	<i>-11.8</i>	<i>-109.0</i>	<i>-7.5</i>	<i>2.0</i>	<i>-24.9</i>	<i>-30.5</i>	<i>-250.0</i>
<i>Стоки, нефакторни услуги и доход, нето</i>	<i>-174.4</i>	<i>-89.1</i>	<i>-107.7</i>	<i>-371.2</i>	<i>-200.5</i>	<i>-172.3</i>	<i>41.7</i>	<i>-331.1</i>	<i>24.0</i>	<i>133.7</i>	<i>7.4</i>	<i>165.1</i>	<i>-198.3</i>	<i>-235.3</i>	<i>-371.2</i>	<i>-804.7</i>	<i>-1342.0</i>
<i>Текущи трансфери, нето<sup>5</sup></i>	<i>27.3</i>	<i>30.3</i>	<i>42.3</i>	<i>99.9</i>	<i>42.3</i>	<i>54.9</i>	<i>47.6</i>	<i>144.8</i>	<i>84.0</i>	<i>29.0</i>	<i>41.6</i>	<i>154.6</i>	<i>52.2</i>	<i>48.8</i>	<i>66.7</i>	<i>167.6</i>	<i>566.9</i>
Текущи трансфери, кредит	35.3	35.6	50.4	121.3	51.7	60.7	56.9	169.3	91.8	42.3	59.0	193.1	63.4	56.7	74.3	194.4	678.1
Текущи трансфери, дебит	-8.0	-5.4	-8.1	-21.4	-9.3	-5.9	-9.3	-24.5	-7.8	-13.3	-17.4	-38.5	-11.2	-7.9	-7.6	-26.8	-111.1
<b>Б. Капиталова сметка<sup>1,6</sup></b>	<b>0.0</b>	<b>0.0</b>	<b>0.0</b>	<b>0.0</b>	<b>0.0</b>	<b>0.0</b>	<b>0.0</b>	<b>-0.1</b>	<b>0.0</b>	<b>0.0</b>	<b>0.0</b>	<b>0.0</b>	<b>0.0</b>	<b>0.0</b>	<b>0.0</b>	<b>0.0</b>	<b>-0.1</b>
Капиталови трансфери, нето	0.0	0.0	0.0	0.0	0.0	0.0	0.0	-0.1	0.0	0.0	0.0	0.0	0.0	0.0	0.0	0.0	-0.1
<i>Общо за групи А и Б</i>	<i>-147.1</i>	<i>-58.8</i>	<i>-65.4</i>	<i>-271.3</i>	<i>-158.2</i>	<i>-117.5</i>	<i>89.3</i>	<i>-186.4</i>	<i>107.9</i>	<i>162.7</i>	<i>49.0</i>	<i>319.7</i>	<i>-146.1</i>	<i>-186.5</i>	<i>-304.4</i>	<i>-637.1</i>	<i>-775.1</i>
<b>В. Финансова сметка<sup>1,6</sup></b>	<b>48.0</b>	<b>11.2</b>	<b>62.3</b>	<b>121.6</b>	<b>310.3</b>	<b>234.9</b>	<b>125.6</b>	<b>670.8</b>	<b>-146.0</b>	<b>2.4</b>	<b>123.7</b>	<b>-19.9</b>	<b>180.1</b>	<b>187.3</b>	<b>162.3</b>	<b>529.7</b>	<b>1302.1</b>
Преки инвестиции в чужбина	-0.1	-0.2	-0.3	-0.5	-0.4	-0.1	-0.6	-1.0	-0.9	-1.9	-0.2	-3.0	-1.3	-0.2	-22.9	-24.4	-28.9
Преки инвестиции в България <sup>7,8</sup>	23.0	34.2	87.1	144.3	93.6	39.3	-17.1	115.8	-23.6	23.9	25.2	25.4	118.5	42.2	65.1	225.8	511.3
Порфейлни инвестиции – активи	43.6	-82.3	-83.4	-122.1	92.4	72.1	108.6	273.2	16.0	-17.7	7.7	6.0	-34.8	88.7	16.2	70.1	227.2
Акции	-0.2	0.0	0.1	-0.1	-1.9	0.0	-15.0	-17.0	-2.3	-5.3	7.4	-0.2	0.0	1.5	0.4	1.9	-15.4
Облигации	43.8	-82.3	-83.5	-122.0	94.3	72.1	123.7	290.1	18.2	-12.3	0.3	6.2	-34.8	87.2	15.8	68.2	242.5
Порфейлни инвестиции – пасиви	-21.3	-18.2	-41.8	-81.3	-109.0	-25.2	-52.6	-186.7	-86.7	15.0	18.2	-53.5	-17.9	29.9	-16.4	-4.5	-325.9
Акции	-1.4	-0.5	-1.2	-3.1	-0.6	-1.4	-2.3	-4.3	-4.4	0.6	-2.0	-5.7	-8.2	-0.4	-2.0	-10.6	-23.8
Облигации	-19.9	-17.7	-40.6	-78.2	-108.4	-23.8	-50.3	-182.4	-82.4	14.4	20.2	-47.7	-9.7	30.3	-14.4	6.2	-302.1

(продължава)

(млн. евро)

	I	II	III	I трим.	IV	V	VI	II трим.	VII	VIII	IX	III трим.	X	XI	XII	IV трим.	Общо
Други инвестиции – активи <sup>9</sup>	4.6	103.2	17.5	125.3	208.8	77.9	-18.4	268.4	-101.5	-26.1	10.4	-117.2	109.5	7.6	-71.6	45.4	321.9
Търговски кредити, нето	0.0	0.0	-1.6	-1.6	0.0	0.0	0.0	0.0	0.0	0.0	0.0	0.0	0.0	0.0	0.0	0.0	-1.6
Заеми	11.9	-0.7	-3.4	7.8	-4.8	-0.7	-5.3	-10.9	12.7	-12.9	-4.6	-4.8	-12.0	1.3	0.6	-10.2	-18.1
Търговски банки	0.0	0.0	-4.1	-4.1	-4.9	0.4	-5.7	-10.2	-1.6	-12.8	-4.7	-19.1	-12.1	1.5	0.5	-10.1	-43.6
Други сектори	11.9	-0.7	0.7	11.9	0.1	-1.1	0.3	-0.6	14.3	-0.1	0.1	14.3	0.1	-0.2	0.0	0.0	25.5
Валута и депозити	9.1	100.7	26.0	135.8	206.4	79.7	-14.8	271.2	-122.8	-15.1	10.1	-127.9	115.9	0.6	-72.1	44.3	323.5
Търговски банки	10.6	71.6	24.1	106.3	224.1	81.1	-14.0	291.2	-118.2	-14.6	17.5	-115.4	115.5	1.4	-52.5	64.3	346.4
Други сектори <sup>10</sup>	-1.5	29.1	1.9	29.6	-17.8	-1.4	-0.8	-20.0	-4.6	-0.5	-7.3	-12.5	0.4	-0.8	-19.6	-19.9	-22.8
Други активи	-16.5	3.2	-3.5	-16.7	7.3	-1.0	1.8	8.0	8.7	1.9	4.9	15.5	5.6	5.7	0.0	11.3	18.1
Други инвестиции – пасиви	-1.7	-25.5	83.1	56.0	24.8	70.7	105.5	201.1	50.8	9.1	62.4	122.3	6.2	19.1	191.9	217.2	596.5
Търговски кредити, нето <sup>11</sup>	1.0	1.0	1.0	2.9	42.3	40.8	39.2	122.4	4.5	4.6	4.6	13.6	9.5	9.3	9.1	27.8	166.8
Заеми	13.2	-21.3	47.1	39.0	-60.3	14.5	29.2	-16.6	19.0	-8.2	4.3	15.1	3.2	14.5	80.1	97.9	135.4
Държавно управление	-4.3	-28.1	-9.0	-41.5	-66.3	5.3	-3.4	-64.3	-3.1	-32.4	-17.8	-53.3	2.9	6.8	-0.7	8.9	-150.2
Търговски банки	0.3	0.4	1.5	2.1	2.1	-4.9	3.2	0.3	-0.3	-0.7	10.9	9.8	-1.0	1.3	22.5	22.7	35.0
Други сектори <sup>8</sup>	17.2	6.5	54.7	78.4	3.9	14.0	29.5	47.4	22.4	25.0	11.2	58.6	1.4	6.4	58.3	66.2	250.6
Депозити на нерезиденти	-25.9	-35.2	16.9	-44.2	34.1	3.3	18.7	56.1	12.4	-9.4	32.3	35.3	-4.5	-11.8	67.2	50.9	98.1
Други пасиви	10.1	30.0	18.1	58.2	8.6	12.1	18.4	39.2	14.9	22.1	21.3	58.2	-2.0	7.1	35.5	40.6	196.2
<i>Общо за групи А, Б и В</i>	<i>-99.1</i>	<i>-47.6</i>	<i>-3.0</i>	<i>-149.7</i>	<i>152.1</i>	<i>117.4</i>	<i>214.9</i>	<i>484.4</i>	<i>-38.1</i>	<i>165.1</i>	<i>172.8</i>	<i>299.8</i>	<i>34.0</i>	<i>0.8</i>	<i>-142.2</i>	<i>-107.4</i>	<i>527.0</i>
<b>Г. Грешки и пропуски</b>	<b>-163.4</b>	<b>35.7</b>	<b>-74.6</b>	<b>-202.3</b>	<b>6.4</b>	<b>-10.5</b>	<b>8.7</b>	<b>4.6</b>	<b>75.9</b>	<b>-65.8</b>	<b>-26.0</b>	<b>-16.0</b>	<b>109.4</b>	<b>109.7</b>	<b>184.7</b>	<b>403.8</b>	<b>190.1</b>
<b>ОБЩ БАЛАНС (групи А, Б, В и Г)</b>	<b>-262.5</b>	<b>-11.9</b>	<b>-77.6</b>	<b>-352.1</b>	<b>158.5</b>	<b>106.9</b>	<b>223.6</b>	<b>489.0</b>	<b>37.8</b>	<b>99.2</b>	<b>146.7</b>	<b>283.8</b>	<b>143.4</b>	<b>110.5</b>	<b>42.6</b>	<b>296.4</b>	<b>717.1</b>
<b>Д. Резерви и друго финансиране</b>	<b>262.5</b>	<b>11.9</b>	<b>77.6</b>	<b>352.1</b>	<b>-158.5</b>	<b>-106.9</b>	<b>-223.6</b>	<b>-489.0</b>	<b>-37.8</b>	<b>-99.2</b>	<b>-146.7</b>	<b>-283.8</b>	<b>-143.4</b>	<b>-110.5</b>	<b>-42.6</b>	<b>-296.4</b>	<b>-717.1</b>
Валутни резерви на БНБ <sup>12</sup>	295.7	-0.5	88.7	383.9	-126.6	-74.4	-213.0	-414.1	-55.9	-102.9	-136.2	-295.0	-130.4	-89.8	-32.3	-252.5	-577.7
Ползвани кредити от МВФ, нето	-33.2	12.4	-11.1	-31.9	-47.0	-32.4	-10.6	-90.0	18.1	3.6	-10.5	11.3	-13.0	-20.7	-10.2	-43.9	-154.5
Извънредно финансиране, нето <sup>13</sup>	0.0	0.0	0.0	0.0	15.1	0.0	0.0	15.1	0.0	0.0	0.0	0.0	0.0	0.0	0.0	0.0	15.1

\* Аналитично представяне на платежния баланс в съответствие с петото издание на „Ръководство по платежен баланс“ на МВФ.

<sup>1</sup> Данните са предварителни.

<sup>2</sup> Данни от митнически декларации, получени от дирекция „Информационно-изчислителен център“ към Информационно обслужване“ АД, обработени от БНБ по дата на оформяне на митническата декларация и допълнени с информация от НСИ. Данните са съгласувани с НСИ. Предварителни данни към 24 март 2003 г.

<sup>3</sup> Оценка на БНБ.

<sup>4</sup> Данни на МВР за броя и структурата на туристите по цел на пътуване и оценка на Министерството на икономиката и БНБ.

<sup>5</sup> Включително данни от Агенцията за чуждестранна помощ и Българския червен кръст.

<sup>6</sup> Оприщателният знак (-) показва изтичане на капитал (нарастване на капитал (нарастване на активи или намаляване на пасиви).

<sup>7</sup> Данни от фирми с чуждестранно участие, Агенцията за приватизация, отраслов министерства, НСИ, Централния депозитар, търговските банки и др. В статията *Преки инвестиции в България* са включени и инвестициите на чуждестранни лица в недвижими имоти.

<sup>8</sup> На базата на получените в БНБ отчети за задълженията по финансови кредити на местни лица към чужбина.

<sup>9</sup> С изключение на платежния баланс за януари 2003 г. отпадна подкатегория *Други валутни депозити*, която включваше изменението на валутните депозити на домакинствата при местни банки.

<sup>10</sup> За януари – септември 2002 г. са използвани данни на Банката за международни разплащания (BIS). За октомври – декември с. г. данните са на БНБ и подлежат на ревизии.

<sup>11</sup> Включени са външните задължения на страната по търговски кредити (получени аванси и задължения към доставчици).

<sup>12</sup> Не се включват измененията на валутните резерви на БНБ, дължащи се на курсови разлики. Оприщателният знак (-) показва увеличение на валутните резерви, а положителният (+) – намаляване.

<sup>13</sup> Включва заеми, отпуснати в подкрепа на платежния баланс (вкл. от Европейския съюз, Световната банка и др.).

## 2.2. ИЗНОС И ВНОС

## 2.2.1. ИЗНОС. НАЧИН НА ИЗПОЛЗВАНЕ, 2003 г.

(млн. щ. д.)

Групи стоки	I
<b>Потребителски стоки</b>	<b>192.7</b>
Храни	15.0
Цигари	0.7
Напитки	4.5
Дрехи и обувки	127.4
Лекарства и козметика	13.3
Мебели и дом. обзавеждане	17.6
Други	14.2
<b>Суровини и материали</b>	<b>229.4</b>
Чугун, желязо и стомана	37.2
Цветни метали	52.5
Химически продукти	19.3
Пластмаси, каучук	12.3
Торове	9.5
Текстилни материали	22.4
Суровини за производство на храни	14.5
Дървен материал и хартия, картон	12.3
Цимент	2.0
Тютюн	16.2
Други	31.3
<b>Инвестиционни стоки</b>	<b>79.5</b>
Машини, уреди и апарати	23.2
Електрически машини	12.3
Транспортни средства	14.3
Резервни части и оборудване	14.3
Други	15.5
<b>Общо неенергийни стоки</b>	<b>501.6</b>
<b>Енергийни ресурси</b>	<b>40.1</b>
Петролни продукти	25.3
Други	14.9
<b>ОБЩО ИЗНОС (FOB)</b>	<b>541.7</b>

Източник: Данни от митнически декларации, получени от Агенция „Митници“, обработени от БНБ по дата на митническата декларация и допълнени с информация от НСИ. Данните са съгласувани с НСИ.  
Предварителни данни към 13 март 2003 г.

2.2.2. ИЗНОС. НАЧИН НА ИЗПОЛЗВАНЕ, 2002 г.

(млн. щ. д.)

Групи стоки	I	II	III	IV	V	VI	VII	VIII	IX	X	XI	XII	Общо
<b>Потребителски стоки</b>	<b>141.5</b>	<b>148.2</b>	<b>152.6</b>	<b>151.5</b>	<b>135.5</b>	<b>170.5</b>	<b>203.1</b>	<b>194.1</b>	<b>172.9</b>	<b>184.7</b>	<b>188.2</b>	<b>159.1</b>	<b>2001.9</b>
Храни	10.7	13.4	17.1	15.2	14.8	19.5	19.2	25.8	24.6	29.5	25.6	18.0	233.5
Цигари	0.6	1.1	1.2	0.4	1.8	1.9	2.9	0.6	0.8	1.5	0.5	1.2	14.4
Напитки	5.4	4.8	5.6	6.8	5.3	6.0	6.3	5.5	4.9	6.0	7.2	5.8	69.7
Дрехи и обувки	93.8	93.2	90.8	88.1	77.8	103.4	128.2	117.7	95.2	94.3	102.1	94.4	1179.0
Лекарства и козметика	11.1	12.9	12.3	14.3	11.1	12.9	12.9	12.1	13.2	16.4	15.9	12.5	157.6
Мебели и дом. обзавеждане	10.6	12.9	14.7	16.0	14.6	15.8	18.7	16.5	20.2	22.1	20.8	15.1	198.0
Други	9.3	9.8	11.0	10.9	10.0	11.0	14.9	15.8	13.9	14.8	16.1	12.1	149.7
<b>Суровини и материали</b>	<b>161.4</b>	<b>161.8</b>	<b>161.6</b>	<b>180.1</b>	<b>171.0</b>	<b>207.1</b>	<b>259.8</b>	<b>199.2</b>	<b>228.0</b>	<b>231.5</b>	<b>230.2</b>	<b>184.1</b>	<b>2375.7</b>
Чугун, желязо и стомана	17.3	24.9	30.9	29.0	24.9	37.9	32.6	33.9	29.9	33.7	34.0	38.1	367.1
Цветни метали	30.9	31.1	28.7	24.5	32.5	41.7	45.3	39.0	44.7	36.3	45.9	41.4	442.1
Химически продукти	18.0	14.4	14.8	22.8	16.9	17.9	15.9	18.4	18.1	15.7	19.7	8.4	201.1
Пластмаси, каучук	11.2	11.6	12.6	12.8	11.1	12.7	15.1	13.2	13.0	12.2	9.1	7.9	142.5
Торове	7.9	6.3	3.2	5.2	4.6	3.3	3.8	4.7	5.2	5.6	2.5	6.1	58.4
Текстилни материали	16.4	14.8	17.3	17.4	18.9	21.1	22.6	17.1	19.9	20.1	21.6	16.7	223.8
Суровини за производство на храни	18.5	22.1	9.0	10.7	16.9	12.4	31.4	24.7	41.7	50.2	47.0	20.1	304.7
Дървен материал и хартия, картон	8.1	7.8	9.3	12.8	11.8	14.4	16.4	12.3	15.5	14.9	14.8	10.1	148.0
Цимент	0.9	1.5	2.3	3.1	2.2	3.3	2.7	2.8	2.2	2.1	3.5	0.2	26.7
Тютюн	6.1	1.7	3.5	1.6	1.4	4.8	3.7	1.8	2.4	8.1	3.2	9.4	47.5
Други	26.0	25.7	30.1	40.2	29.8	37.9	70.3	31.2	35.5	32.5	28.8	25.9	413.9
<b>Инвестиционни стоки</b>	<b>43.5</b>	<b>55.3</b>	<b>57.1</b>	<b>61.9</b>	<b>49.4</b>	<b>66.7</b>	<b>68.8</b>	<b>66.4</b>	<b>66.7</b>	<b>74.9</b>	<b>69.3</b>	<b>73.3</b>	<b>753.3</b>
Машини, уреди и апарати	18.2	19.9	23.7	26.0	19.4	22.5	26.4	25.2	24.6	26.0	24.0	22.4	278.4
Електрически машини	4.9	3.4	3.9	4.9	4.5	5.3	5.1	5.9	5.5	6.7	6.7	6.0	62.8
Транспортни средства	1.3	2.5	6.1	3.0	1.4	12.8	9.3	6.7	3.4	3.2	3.9	10.4	64.1
Резервни части и оборудване	9.5	11.9	12.0	14.6	11.5	12.8	13.6	14.2	14.2	17.1	16.7	12.1	160.3
Други	9.6	17.5	11.3	13.4	12.6	13.2	14.5	14.4	19.0	21.8	18.0	22.4	187.6
<b>Общо неенергийни стоки</b>	<b>346.4</b>	<b>365.3</b>	<b>371.3</b>	<b>393.5</b>	<b>355.9</b>	<b>444.3</b>	<b>531.7</b>	<b>459.6</b>	<b>467.6</b>	<b>491.1</b>	<b>487.7</b>	<b>416.5</b>	<b>5130.8</b>
<b>Енергийни ресурси</b>	<b>37.3</b>	<b>43.4</b>	<b>36.7</b>	<b>31.9</b>	<b>47.1</b>	<b>52.0</b>	<b>54.6</b>	<b>66.0</b>	<b>60.0</b>	<b>29.2</b>	<b>39.7</b>	<b>59.1</b>	<b>557.0</b>
Петролни продукти	19.1	22.1	18.2	18.2	31.3	36.7	38.1	47.5	35.3	8.7	20.5	41.5	337.0
Други	18.2	21.3	18.5	13.8	15.8	15.3	16.5	18.5	24.7	20.5	19.2	17.6	220.0
<b>ОБЩО ИЗНОС (FOB)</b>	<b>383.7</b>	<b>408.8</b>	<b>408.0</b>	<b>425.4</b>	<b>402.9</b>	<b>496.4</b>	<b>586.3</b>	<b>525.6</b>	<b>527.6</b>	<b>520.2</b>	<b>527.3</b>	<b>475.6</b>	<b>5687.8</b>

Източник: Данни от митнически декларации, получени от „Информационно обслужване“ АД, обработени от БНБ по дата на митническата декларация и допълнени с информация от НСИ. Данните са съгласувани с НСИ.  
Предварителни данни към 24 март 2003 г.



## 2.2.3. ВНОС. НАЧИН НА ИЗПОЛЗВАНЕ, 2003 г.

(млн. щ. д.)

Групи стоки	I
<b>Потребителски стоки</b>	<b>129.0</b>
Храни, напитки и цигари	20.3
Мебели и дом. обзавеждане	16.5
Лекарства и козметика	27.5
Дрехи и обувки	31.5
Автомобили	15.3
Други	17.9
<b>Суровини и материали</b>	<b>241.1</b>
Руди	35.1
Чугун, желязо и стомана	11.4
Цветни метали	7.9
Текстилни материали	68.5
Дървен материал и хартия, картон	14.6
Химически продукти	14.2
Пластмаси, каучук	27.0
Суровини за производство на храни	7.7
Кожии	6.8
Тютюн	3.0
Други	44.9
<b>Инвестиционни стоки</b>	<b>140.7</b>
Машини, уреди и апарати	48.5
Електрически машини	20.5
Транспортни средства	27.8
Резервни части и оборудване	24.3
Други	19.6
<b>Общо неенергийни стоки</b>	<b>510.8</b>
<b>Енергийни ресурси</b>	<b>147.9</b>
<i>Горива</i>	142.5
Суров петрол и природен газ	130.2
Въглища	8.9
Други горива	3.3
<i>Други</i>	5.5
Масла	5.5
Друг внос <sup>1</sup>	6.0
<b>ОБЩО ВНОС (CIF)</b>	<b>664.7</b>

<sup>1</sup> Съгласно измененията в Митническата тарифа (в сила от 1 януари 2002 г.) стоките, които се освобождават при внос от заплащане на дължимите мита, се посочват в новосъздадената Глава 99 „Митнически облекчения“ на Митническата тарифа.

Информацията от тарифните номера в митническата декларация на тези стоки обаче не е достатъчна за класифицирането на стоките по вид.

*Източник:* Данни от митнически декларации, получени от Агенция „Митници“, обработени от БНБ по дата на митническата декларация и допълнени с информация от НСИ. Данните са съгласувани с НСИ.  
Предварителни данни към 13 март 2003 г.

2.2.4. ВНОС. НАЧИН НА ИЗПОЛЗВАНЕ, 2002 г.

(млн. щ. д.)

Групи стоки	I	II	III	IV	V	VI	VII	VIII	IX	X	XI	XII	Общо
<b>Потребителски стоки</b>	<b>103.3</b>	<b>104.2</b>	<b>108.2</b>	<b>129.0</b>	<b>116.3</b>	<b>116.2</b>	<b>131.3</b>	<b>111.5</b>	<b>123.7</b>	<b>152.4</b>	<b>151.2</b>	<b>155.1</b>	<b>1502.4</b>
Храни, напитки и цигари	18.5	19.7	18.8	19.8	16.8	17.6	20.1	17.6	20.4	21.7	21.7	23.9	236.6
Мебели и дом. обзавеждане	12.8	13.4	14.6	19.9	19.9	19.9	21.3	18.3	20.2	26.3	25.2	30.4	242.3
Лекарства и козметика	20.3	19.8	20.2	23.8	21.0	18.6	23.7	23.4	23.6	28.9	28.2	27.2	278.6
Дрехи и обувки	23.4	25.1	26.3	30.2	28.3	29.1	30.5	20.3	27.2	35.1	37.0	33.2	345.5
Автомобили	11.7	11.9	13.3	15.5	13.9	15.2	17.8	17.0	15.5	19.9	18.2	21.8	191.8
Други	16.6	14.2	14.9	19.9	16.4	15.7	17.9	14.9	16.7	20.6	20.9	18.6	207.5
<b>Суровини и материали</b>	<b>168.1</b>	<b>192.9</b>	<b>189.8</b>	<b>219.7</b>	<b>218.2</b>	<b>228.8</b>	<b>260.9</b>	<b>215.0</b>	<b>226.4</b>	<b>262.4</b>	<b>269.6</b>	<b>287.0</b>	<b>2738.8</b>
Руди	7.6	18.3	6.3	4.5	1.8	11.0	16.2	19.6	15.3	24.1	14.9	61.3	200.7
Чугун, желязо и стомана	8.9	13.0	11.3	13.8	12.1	13.0	16.1	13.6	15.4	13.7	13.6	11.2	155.7
Цветни метали	5.6	5.9	6.3	6.4	5.1	4.2	8.1	7.3	7.5	6.6	9.1	5.8	77.9
Текстилни материали	54.6	49.1	53.3	69.8	80.2	80.5	83.3	49.3	52.0	79.8	86.1	77.8	815.9
Дървен материал и хартия, картон	12.7	12.5	13.6	15.4	14.2	15.2	17.2	16.0	15.4	18.1	18.1	17.2	185.6
Химически продукти	12.7	18.0	18.5	19.8	15.7	14.6	17.1	16.2	16.0	18.8	15.6	14.6	197.7
Пластмаси, каучук	18.5	20.0	22.1	29.0	25.3	27.9	35.3	29.3	31.9	34.9	34.4	32.1	340.7
Суровини за производство на храни	8.8	14.7	17.8	12.9	13.2	12.5	10.4	13.6	18.0	9.4	19.6	11.2	162.1
Кожии	4.9	4.1	4.5	7.0	9.2	8.6	8.3	3.5	5.4	6.7	9.6	9.1	80.8
Тютюн	2.7	2.1	2.4	1.9	2.6	0.3	2.3	2.5	4.0	2.4	3.1	2.4	28.6
Други	31.2	35.3	33.7	39.2	38.7	41.1	46.8	44.1	45.4	47.9	45.4	44.3	493.0
<b>Инавестиционни стоки</b>	<b>116.8</b>	<b>121.2</b>	<b>125.9</b>	<b>143.4</b>	<b>174.3</b>	<b>153.4</b>	<b>201.2</b>	<b>166.3</b>	<b>168.4</b>	<b>184.3</b>	<b>231.4</b>	<b>193.2</b>	<b>1979.9</b>
Машини, уреди и апарати	38.4	38.0	41.1	51.2	88.6	56.4	80.9	61.2	66.0	60.5	100.6	77.1	760.0
Електрически машини	21.8	25.6	20.5	19.3	19.2	21.4	25.7	29.4	17.4	20.7	17.2	23.7	262.0
Транспортни средства	22.1	25.1	28.1	30.5	28.0	30.7	39.5	31.3	33.5	47.5	56.5	39.6	412.5
Резервни части и оборудване	22.7	18.4	22.0	23.4	20.9	21.7	28.6	23.4	26.5	28.0	28.2	26.4	290.3
Други	11.7	14.0	14.2	19.1	17.5	23.2	26.5	20.9	25.0	27.6	28.9	26.4	255.1
<b>Общо неенергийни стоки</b>	<b>388.2</b>	<b>418.3</b>	<b>424.0</b>	<b>492.1</b>	<b>508.8</b>	<b>498.4</b>	<b>593.4</b>	<b>492.9</b>	<b>518.5</b>	<b>599.1</b>	<b>652.2</b>	<b>635.3</b>	<b>6221.1</b>
<b>Енергийни ресурси</b>	<b>113.3</b>	<b>100.8</b>	<b>115.1</b>	<b>120.7</b>	<b>127.8</b>	<b>110.3</b>	<b>121.6</b>	<b>131.0</b>	<b>136.1</b>	<b>145.9</b>	<b>129.6</b>	<b>222.8</b>	<b>1574.9</b>
<i>Горива</i>	107.4	95.5	110.8	113.4	122.4	104.1	113.6	122.9	127.0	134.6	120.5	207.1	1479.3
Суров петрол и природен газ	91.7	81.9	97.4	102.2	108.5	94.3	102.9	107.8	114.6	125.9	108.1	144.8	1280.1
Въглища	11.5	10.4	10.5	7.1	10.6	6.2	6.4	11.1	8.4	4.7	8.0	58.8	153.6
Други горива	4.2	3.1	2.9	4.0	3.4	3.6	4.3	4.0	4.1	4.0	4.4	3.5	45.6
<i>Други</i>	5.9	5.3	4.3	7.3	5.4	6.2	8.0	8.1	9.0	11.3	9.0	15.7	95.6
Масла	5.9	5.3	4.3	7.3	5.4	6.2	8.0	8.1	9.0	11.3	9.0	15.7	95.6
Друг внос <sup>1</sup>	3.8	5.7	5.3	9.6	6.3	9.7	10.3	7.5	6.4	8.0	16.9	11.5	100.9
<b>ОБЩО ВНОС (CIF)</b>	<b>505.3</b>	<b>524.8</b>	<b>544.3</b>	<b>622.4</b>	<b>642.9</b>	<b>618.3</b>	<b>725.3</b>	<b>631.4</b>	<b>661.0</b>	<b>753.1</b>	<b>798.6</b>	<b>869.5</b>	<b>7897.0</b>

<sup>1</sup> Съгласно измененията в Митническата тарифа (в сила от 1 януари 2002 г.) стоките, които се освобождават при внос от заплащане на дължимите мита, се посочват в новосъздадената Глава 99 „Митнически облекчения“ на Митническата тарифа.

Информацията от тарифните номера в митническата декларация на тези стоки обаче не е достатъчна за класифицирането на стоките по вид.

Източник: Данни от митнически декларации, получени от „Информационно обслужване“ АД, обработени от БНБ по дата на митническата декларация и допълнени с информация от НСИ. Данните са съгласувани с НСИ.  
Предварителни данни към 24 март 2003 г.

## 2.2.5. ИЗНОС ПО ОСНОВНИ ТЪРГОВСКИ ПАРТНЬОРИ И РЕГИОНИ, 2003 г.

(млн. щ. д.)

Страни	I
<b>Европейски съюз, в т. ч.:</b>	<b>313.8</b>
Италия	79.1
Германия	61.4
Гърция	49.8
Белгия	39.9
Франция	31.4
Великобритания	13.1
Испания	11.8
Австрия	10.3
Холандия	9.9
<b>ЕАСТ, в т. ч.:</b>	<b>5.7</b>
Швейцария	5.1
<b>Други от ОИСР, в т. ч.:</b> <sup>1</sup>	<b>83.8</b>
Турция	55.7
САЩ	25.7
<b>Балкански страни, в т. ч.:</b> <sup>2</sup>	<b>23.7</b>
Сърбия и Черна гора	7.0
Македония	11.8
<b>ЦЕФТА, в т. ч.:</b>	<b>29.9</b>
Румъния	15.9
Полша	4.0
Унгария	3.5
Чехия	3.0
Словения	2.4
Словакия	1.1
<b>ОНД и балтийските страни, в т. ч.:</b>	<b>21.9</b>
Русия	6.0
Украйна	7.9
Грузия	3.9
<b>Други, в т. ч.:</b>	<b>62.9</b>
Египет	7.4
Страни от Югоизточна Азия <sup>3</sup>	2.0
<b>ОБЩО ИЗНОС (FOB)</b>	<b>541.7</b>

<sup>1</sup> Включва Австралия, Канада, Нова Зеландия, САЩ, Турция и Япония.<sup>2</sup> Включва Албания, Босна и Херцеговина, Македония, Хърватско и Сърбия и Черна гора.<sup>3</sup> Включва Корея, Малайзия, Тайланд, Филипините и Индонезия.

Източник: Данни от митнически декларации, получени от Агенция „Митници“, обработени от БНБ по дата на митническата декларация и допълнени с информация от НСИ. Данните са съгласувани с НСИ.  
Предварителни данни към 13 март 2003 г.

2.2.6. ИЗНОС ПО ОСНОВНИ ТЪРГОВСКИ ПАРТНЬОРИ И РЕГИОНИ, 2002 г.

(млн. ш. д.)

Страни	I	II	III	IV	V	VI	VII	VIII	IX	X	XI	XII	Общо
<b>Европейски съюз, в т. ч.:</b>	<b>228.1</b>	<b>226.8</b>	<b>227.6</b>	<b>237.8</b>	<b>236.1</b>	<b>281.2</b>	<b>330.1</b>	<b>284.5</b>	<b>277.5</b>	<b>277.5</b>	<b>307.0</b>	<b>250.7</b>	<b>3164.7</b>
Италия	62.0	63.6	62.8	70.9	68.3	82.4	100.3	79.8	75.6	64.6	75.9	68.6	874.9
Германия	39.2	38.7	41.6	41.8	35.7	50.3	53.2	53.9	44.7	48.7	53.3	41.3	542.5
Гърция	41.4	35.9	42.7	46.1	45.2	46.2	57.2	37.1	42.9	43.4	40.7	41.9	520.7
Франция	23.2	26.0	22.8	22.7	25.2	27.6	34.0	26.8	20.7	24.5	26.4	23.0	303.0
Белгия	16.1	18.0	17.0	9.2	17.7	29.2	29.0	24.1	30.4	25.2	29.5	29.5	275.0
Испания	16.3	15.0	10.1	12.8	16.2	11.3	15.7	12.5	19.3	14.9	38.0	9.9	191.9
Великобритания	12.9	11.4	12.5	13.3	11.8	12.3	14.8	16.4	13.6	17.4	16.9	11.8	165.3
Холандия	5.9	6.4	6.9	7.3	5.4	6.6	9.3	13.2	13.0	13.1	7.1	7.8	101.9
Австрия	5.6	6.1	6.2	7.0	5.9	7.9	9.1	8.3	10.2	10.4	10.6	8.0	95.4
<b>ЕАСТ, в т. ч.:</b>	<b>5.5</b>	<b>3.7</b>	<b>5.5</b>	<b>4.8</b>	<b>4.3</b>	<b>11.4</b>	<b>40.2</b>	<b>6.5</b>	<b>7.5</b>	<b>4.9</b>	<b>4.6</b>	<b>4.7</b>	<b>103.4</b>
Швейцария	4.4	3.2	5.0	4.1	3.9	10.7	39.5	5.8	7.0	4.4	3.6	4.1	95.6
<b>Други от ОИСР, в т. ч.:</b> <sup>1</sup>	<b>52.7</b>	<b>52.7</b>	<b>59.4</b>	<b>62.9</b>	<b>58.9</b>	<b>79.2</b>	<b>69.5</b>	<b>90.5</b>	<b>73.9</b>	<b>84.5</b>	<b>74.3</b>	<b>79.9</b>	<b>838.5</b>
Турция	37.0	37.0	42.0	44.5	43.0	43.7	46.7	49.3	47.3	45.1	48.2	46.1	529.9
САЩ	13.5	13.5	14.6	14.4	13.5	32.6	19.8	35.6	23.4	33.2	23.2	31.2	268.5
Япония	0.7	0.6	0.8	0.7	0.3	0.7	1.0	2.0	1.2	1.3	0.7	0.8	10.8
<b>Балкански страни, в т. ч.:</b> <sup>2</sup>	<b>24.2</b>	<b>29.7</b>	<b>25.7</b>	<b>21.9</b>	<b>23.7</b>	<b>24.0</b>	<b>31.9</b>	<b>32.0</b>	<b>44.1</b>	<b>40.0</b>	<b>35.7</b>	<b>31.2</b>	<b>364.0</b>
Сърбия и Черна гора	12.3	13.9	9.3	8.2	11.2	9.4	16.9	15.4	20.6	20.5	19.0	16.6	173.3
Македония	8.9	10.4	10.1	10.4	9.4	10.8	11.4	11.2	10.8	11.7	10.2	10.7	126.1
<b>ЦЕФТА, в т. ч.:</b>	<b>16.5</b>	<b>28.3</b>	<b>20.1</b>	<b>24.7</b>	<b>17.6</b>	<b>29.0</b>	<b>30.3</b>	<b>21.9</b>	<b>29.6</b>	<b>29.4</b>	<b>29.5</b>	<b>30.7</b>	<b>307.6</b>
Румъния	8.9	19.0	9.5	8.4	8.5	13.3	18.2	11.2	17.6	15.9	15.2	12.8	158.6
Полша	2.9	3.0	3.2	4.0	2.7	3.4	3.6	3.2	3.0	3.5	4.4	4.1	41.0
Унгария	2.1	2.6	3.5	3.2	2.6	2.7	3.1	3.1	3.5	4.2	4.4	3.4	38.2
Чехия	1.5	1.9	2.3	2.0	2.1	3.0	2.6	2.3	2.7	2.9	2.3	1.9	27.5
Словения	0.5	0.8	0.6	5.9	0.7	6.1	1.7	1.4	1.8	1.8	2.1	1.2	24.4
Словакия	0.6	1.1	1.0	1.1	0.9	0.6	1.1	0.7	1.1	1.2	1.1	7.4	17.8
<b>ОНД и балтийските страни, в т. ч.:</b>	<b>15.3</b>	<b>21.1</b>	<b>21.2</b>	<b>21.2</b>	<b>15.5</b>	<b>19.8</b>	<b>25.0</b>	<b>21.3</b>	<b>29.8</b>	<b>23.5</b>	<b>21.1</b>	<b>21.0</b>	<b>255.7</b>
Русия	6.1	7.3	7.2	7.2	5.0	7.6	7.9	9.2	7.5	8.7	10.5	7.3	91.4
Украйна	2.2	4.8	3.3	4.5	3.2	4.8	4.5	2.6	8.7	6.6	3.9	3.8	52.9
Грузия	3.7	3.5	5.9	4.0	3.2	2.4	7.2	3.9	7.7	1.4	1.1	4.7	48.9
<b>Други, в т. ч.:</b>	<b>41.5</b>	<b>46.6</b>	<b>48.7</b>	<b>52.2</b>	<b>46.9</b>	<b>51.9</b>	<b>59.3</b>	<b>68.9</b>	<b>65.2</b>	<b>60.4</b>	<b>55.2</b>	<b>57.4</b>	<b>654.0</b>
Страни от Югоизточна Азия <sup>3</sup>	1.5	0.9	1.3	4.6	1.5	1.8	2.3	3.6	5.4	1.5	2.6	1.1	27.9
<b>ОБЩО ИЗНОС (FOB)</b>	<b>383.7</b>	<b>408.8</b>	<b>408.0</b>	<b>425.4</b>	<b>402.9</b>	<b>496.4</b>	<b>586.3</b>	<b>525.6</b>	<b>527.6</b>	<b>520.2</b>	<b>527.3</b>	<b>475.6</b>	<b>5687.8</b>

<sup>1</sup> Включва Австралия, Канада, Нова Зеландия, САЩ, Турция и Япония.

<sup>2</sup> Включва Албания, Босна и Херцеговина, Македония, Хърватско и Сърбия и Черна гора.

<sup>3</sup> Включва Корея, Малайзия, Тайланд, Филипините и Индонезия.

Източник: Данни от митнически декларации, получени от „Информационно обслужване“ АД, обработени от БНБ по дата на митническата декларация и допълнени с информация от НСИ. Данните са съгласувани с НСИ.  
Предварителни данни към 24 март 2003 г.

## 2.2.7. ВНОС ПО ОСНОВНИ ТЪРГОВСКИ ПАРТНЬОРИ И РЕГИОНИ, 2003 г.

(млн. щ. д.)

Страни	I
<b>Европейски съюз, в т. ч.:</b>	<b>303.0</b>
Германия	80.7
Италия	59.5
Гърция	44.1
Франция	35.4
Великобритания	17.3
Испания	12.8
Австрия	11.8
Холандия	11.7
Швеция	8.8
Белгия	8.6
<b>ЕАСТ, в т. ч.:</b>	<b>6.9</b>
Швейцария	6.5
<b>Други от ОИСР, в т. ч.:</b> <sup>1</sup>	<b>67.7</b>
Турция	38.1
САЩ	15.7
Япония	10.5
<b>Балкански страни, в т. ч.:</b> <sup>2</sup>	<b>5.7</b>
Хърватско	2.3
Сърбия и Черна гора	2.0
Македония	1.4
<b>ЦЕФТА, в т. ч.:</b>	<b>42.5</b>
Румъния	11.0
Чехия	9.1
Полша	8.9
Унгария	7.1
Словения	3.3
Словакия	3.1
<b>ОНД и балтийските страни, в т. ч.:</b>	<b>113.3</b>
Русия	90.2
Украйна	17.0
<b>Други, в т. ч.:</b>	<b>125.6</b>
Сирия	17.8
Китай	15.0
Страни от Югоизточна Азия <sup>3</sup>	18.5
<b>ОБЩО ВНОС (CIF)</b>	<b>664.7</b>

<sup>1</sup> Включва Австралия, Канада, Нова Зеландия, САЩ, Турция и Япония.<sup>2</sup> Включва Албания, Босна и Херцеговина, Македония, Хърватско и Сърбия и Черна гора.<sup>3</sup> Включва Корея, Малайзия, Тайланд, Филипините и Индонезия.

Източник: Данни от митнически декларации, получени от Агенция „Митници“, обработени от БНБ по дата на митническата декларация и допълнени с информация от НСИ. Данните са съгласувани с НСИ.  
Предварителни данни към 13 март 2003 г.

2.2.8. ВНОС ПО ОСНОВНИ ТЪРГОВСКИ ПАРТНЬОРИ И РЕГИОНИ, 2002 г.

(млн. щ. д.)

Страни	I	II	III	IV	V	VI	VII	VIII	IX	X	XI	XII	Общо
<b>Европейски съюз, в т. ч.:</b>	<b>253.4</b>	<b>265.5</b>	<b>271.8</b>	<b>336.2</b>	<b>309.1</b>	<b>333.4</b>	<b>413.7</b>	<b>306.3</b>	<b>320.6</b>	<b>389.0</b>	<b>385.9</b>	<b>379.2</b>	<b>3964.1</b>
Германия	67.6	77.6	75.3	89.1	77.7	85.9	111.8	102.8	94.2	116.8	117.7	111.3	1127.7
Италия	60.9	50.8	56.3	78.4	78.1	82.1	108.3	50.3	72.3	85.9	82.0	88.0	893.5
Гърция	31.1	35.0	33.3	44.2	36.0	39.6	48.1	32.5	39.1	43.0	48.1	45.5	475.5
Франция	29.6	31.4	31.6	41.2	36.6	39.2	41.6	37.4	32.1	42.9	41.9	39.2	444.9
Великобритания	14.2	14.4	15.5	14.8	13.6	13.8	22.9	16.7	17.5	23.1	19.7	20.1	206.2
Австрия	10.8	14.0	10.2	14.2	12.1	13.5	17.2	13.7	13.9	14.2	14.8	16.3	164.7
Холандия	9.2	11.2	12.9	15.9	11.7	13.8	14.9	14.0	14.2	13.7	15.2	12.8	159.6
Испания	8.8	9.4	9.8	11.2	14.5	14.5	15.8	11.7	10.1	16.1	15.6	15.9	153.6
Белгия	6.4	7.5	8.7	9.7	8.1	8.7	12.0	8.0	9.4	11.6	10.1	10.7	110.9
<b>ЕАСТ, в т. ч.:</b>	<b>7.0</b>	<b>8.4</b>	<b>8.3</b>	<b>8.7</b>	<b>7.8</b>	<b>7.8</b>	<b>9.3</b>	<b>9.3</b>	<b>7.2</b>	<b>9.8</b>	<b>10.2</b>	<b>14.1</b>	<b>107.8</b>
Швейцария	6.3	8.1	7.9	8.2	7.4	7.4	8.8	8.8	6.9	7.7	9.2	13.0	99.7
<b>Други от ОИСР, в т. ч.:<sup>1</sup></b>	<b>43.7</b>	<b>41.3</b>	<b>45.3</b>	<b>51.5</b>	<b>47.6</b>	<b>54.4</b>	<b>56.0</b>	<b>55.3</b>	<b>58.7</b>	<b>68.7</b>	<b>76.4</b>	<b>105.1</b>	<b>703.9</b>
Турция	23.9	24.2	25.9	30.1	29.6	30.2	33.0	32.4	34.1	40.9	42.6	43.2	390.1
САЩ	11.1	10.7	11.1	12.8	10.1	15.1	13.3	14.0	14.0	15.8	14.0	29.8	171.8
Япония	6.1	5.0	5.6	6.8	5.9	6.9	8.0	7.2	7.6	9.5	9.9	9.7	88.3
<b>Балкански страни, в т. ч.:<sup>2</sup></b>	<b>2.4</b>	<b>2.8</b>	<b>3.6</b>	<b>5.0</b>	<b>4.1</b>	<b>4.4</b>	<b>6.1</b>	<b>4.8</b>	<b>4.7</b>	<b>6.0</b>	<b>6.5</b>	<b>6.5</b>	<b>56.9</b>
Сърбия и Черна гора	1.4	1.4	2.0	2.6	2.1	1.9	2.7	1.7	1.7	1.7	1.9	2.8	23.9
Македония	0.8	1.1	1.2	1.5	1.4	1.5	1.8	1.5	1.4	1.8	2.2	1.7	17.9
<b>ЦЕФТА, в т. ч.:</b>	<b>30.2</b>	<b>39.7</b>	<b>39.7</b>	<b>46.3</b>	<b>45.5</b>	<b>44.3</b>	<b>48.2</b>	<b>45.5</b>	<b>53.1</b>	<b>59.4</b>	<b>57.8</b>	<b>65.4</b>	<b>575.0</b>
Румъния	7.0	8.7	9.8	12.3	12.2	12.6	15.0	14.1	15.5	17.0	15.3	23.1	162.7
Чехия	5.8	8.8	8.9	10.7	10.8	10.4	10.3	8.9	11.4	12.9	12.1	11.4	122.4
Унгария	5.8	9.1	8.1	9.1	8.9	8.6	6.9	6.7	7.8	9.8	9.7	9.6	100.1
Полша	6.4	7.5	6.2	7.1	7.6	6.4	6.9	8.8	8.9	10.8	11.5	11.3	99.4
Словения	2.5	3.1	3.6	3.5	3.5	3.1	4.4	3.5	5.3	4.4	4.2	4.4	45.3
Словакия	2.7	2.5	3.2	3.6	2.6	3.3	4.7	3.5	4.1	4.5	4.9	5.5	45.1
<b>ОНД и балтийските страни, в т. ч.:</b>	<b>119.4</b>	<b>111.4</b>	<b>125.2</b>	<b>129.5</b>	<b>176.3</b>	<b>124.0</b>	<b>63.5</b>	<b>104.4</b>	<b>95.6</b>	<b>124.0</b>	<b>150.2</b>	<b>135.0</b>	<b>1458.4</b>
Русия	94.1	89.0	104.3	106.3	156.2	99.4	39.8	80.5	73.2	102.6	114.1	87.0	1146.5
Украйна	18.4	19.3	17.8	20.2	17.3	21.4	19.2	18.1	17.6	15.7	15.6	43.8	244.6
<b>Други, в т. ч.:</b>	<b>49.2</b>	<b>55.7</b>	<b>50.4</b>	<b>45.3</b>	<b>52.5</b>	<b>50.1</b>	<b>128.6</b>	<b>105.8</b>	<b>121.0</b>	<b>96.1</b>	<b>111.8</b>	<b>164.3</b>	<b>1030.7</b>
Страни от Югоизточна Азия <sup>3</sup>	7.0	13.2	6.5	7.6	7.3	8.6	18.8	19.6	8.8	23.4	17.2	19.7	157.7
<b>ОБЩО ВНОС (CIF)</b>	<b>505.3</b>	<b>524.8</b>	<b>544.3</b>	<b>622.4</b>	<b>642.9</b>	<b>618.3</b>	<b>725.3</b>	<b>631.4</b>	<b>661.0</b>	<b>753.1</b>	<b>798.6</b>	<b>869.5</b>	<b>7897.0</b>

<sup>1</sup> Включва Австралия, Канада, Нова Зеландия, САЩ, Турция и Япония.

<sup>2</sup> Включва Албания, Босна и Херцеговина, Македония, Хърватско и Сърбия и Черна гора.

<sup>3</sup> Включва Корея, Малайзия, Тайланд, Филипините и Индонезия.

Източник: Данни от митнически декларации, получени от „Информационно обслужване“ АД, обработени от БНБ по дата на митническата декларация и допълнени с информация от НСИ. Данните са съгласувани с НСИ.  
Предварителни данни към 24 март 2003 г.

2.3. БРУТЕН ВЪНШЕН ДЪЛГ

2.3.1. БРУТЕН ВЪНШЕН ДЪЛГ ЗА 2003 г.

2.3.1.1. БРУТЕН ВЪНШЕН ДЪЛГ ПО КРЕДИТОРИ

(млн. щ. д.)

	I	II
<b>БРУТЕН ВЪНШЕН ДЪЛГ (А + Б) <sup>1, 2</sup></b>	<b>10949.9</b>	<b>10878.1</b>
<b>А. Дългосрочен дълг</b>	<b>9448.1</b>	<b>9391.3</b>
<i>I. Официални кредитори</i>	<i>3499.3</i>	<i>3459.6</i>
<i>1. Международни финансови институции</i>	<i>2874.6</i>	<i>2857.8</i>
Международен валутен фонд	1062.3	1072.3
Световна банка <sup>3</sup>	1029.0	1013.4
Европейски съюз	421.8	420.5
Други международни финансови институции	361.4	351.6
<i>2. Двустранни кредити</i>	<i>624.7</i>	<i>601.8</i>
Парижки клуб и нерасрочен дълг	305.6	285.5
Други двустранни кредити	319.2	316.2
<i>II. Частни кредитори</i>	<i>5948.8</i>	<i>5931.7</i>
1. Брейдиоблигации	2438.0	2438.0
2. Еврооблигации	270.4	269.5
3. Глобални облигации	2174.2	2171.3
4. Други облигации	0.0	0.0
5. Други държавни ценни книжа <sup>4</sup>	-302.6	-305.5
6. Търговски банки	137.2	131.4
7. Други сектори <sup>5</sup>	1231.6	1226.9
финансови кредити	1178.1	1172.3
търговски кредити <sup>6</sup>	53.4	54.6
<b>Б. Краткосрочен дълг <sup>7</sup></b>	<b>1501.8</b>	<b>1486.8</b>
<i>I. Официални кредитори</i>	<i>0.0</i>	<i>0.0</i>
<i>II. Частни кредитори</i>	<i>1501.8</i>	<i>1486.8</i>
1. Търговски банки <sup>8</sup>	281.3	266.8
2. Други сектори <sup>5</sup>	1220.5	1220.0
финансови кредити	412.0	416.5
търговски кредити <sup>6</sup>	808.5	803.5
3. Държавни ценни книжа	0.0	0.0
<i>Аналитични статии <sup>9</sup></i>		
<i>1. Революращи кредити</i>	<i>99.3</i>	<i>99.3</i>
<i>2. Кредити, платими при поискване</i>	<i>225.4</i>	<i>224.9</i>
в т. ч. вътрешнофирмени	168.0	167.5

<sup>1</sup> Предварителни данни към 6 март 2003 г. Равностойността в щатски долари е изчислена по курса на съответните чуждестранни валути към края на периода.

<sup>2</sup> Източник: Регистър на държавния и държавногарантирания дълг на Министерството на финансите, Българската народна банка, търговските банки, местни физически и юридически лица.

<sup>3</sup> Включва размера както на държавните, така и на държавногарантираните заеми.

<sup>4</sup> Поради прилагането на резидентния принцип от БНБ във външния дълг се включват държавни ценни книжа (деноминирани в левове и валута), притежавани от нерезиденти, и се изключват брейдиоблигациите, еврооблигациите и глобалните облигации, притежавани от резиденти (пазарна оценка).

<sup>5</sup> Данните обхващат само кредитите, регистрирани в БНБ и за които тя е получила информация.

<sup>6</sup> Поради тримесечната отчетност и необходимото време за обработка на информацията данните за търговските кредити за януари и февруари 2003 г. са оценка на БНБ.

<sup>7</sup> Включително просрочия на главници и лихви.

<sup>8</sup> Включително депозитите на нерезиденти в местни търговски банки.

<sup>9</sup> Размерът на външните задължения по революращите кредити и по кредитите, платими при поискване, е включен в размера на брутния външен дълг на страната.

Източник: БНБ.

2.3.1.2. БРУТЕН ВЪНШЕН ДЪЛГ ПО ДЕБИТОРИ

(млн. щ. д.)

	I	II
<b>Общо (А + Б) <sup>1</sup></b>	<b>10949.9</b>	<b>10878.1</b>
<b>А. Публичен сектор (I + II + III + IV)</b>	<b>8402.0</b>	<b>8343.3</b>
<i>I. Правителствен дълг (1+2) <sup>2</sup></i>	<i>8047.2</i>	<i>8016.5</i>
1. Заеми <sup>3</sup>	3164.6	3137.6
2. Облигации	4882.6	4878.9
<i>II. Държавногарантиран дълг <sup>2,4</sup></i>	<i>537.5</i>	<i>523.8</i>
Заеми	537.5	523.8
<i>III. Българска народна банка <sup>2</sup></i>	<i>21.4</i>	<i>10.6</i>
<i>IV. Други дебитори</i>	<i>-204.2</i>	<i>-207.7</i>
Местни органи на управление (1+2)	1.3	1.3
1. Заеми	1.3	1.3
2. Облигации	0.0	0.0
Търговски банки (1+2) <sup>5</sup>	8.8	8.3
1. Заеми	7.5	6.8
2. Депозити на нерезиденти	1.3	1.5
Търговски фирми (1+2+3) <sup>6</sup>	88.4	88.3
1. Вътрешнофирмени заеми	0.6	0.6
2. Други заеми	30.4	30.5
3. Търговски кредити <sup>7</sup>	57.4	57.2
Други <sup>8</sup>	-302.6	-305.5
<b>Б. Частен сектор (I + II)</b>	<b>2547.9</b>	<b>2534.8</b>
<i>I. Търговски банки (1+2+3+4) <sup>5</sup></i>	<i>409.7</i>	<i>389.9</i>
1. Вътрешнофирмени заеми	43.0	43.9
2. Други заеми	90.3	73.7
3. Облигации	10.8	10.8
4. Депозити на нерезиденти	265.5	261.6
<i>II. Търговски фирми (1+2+3) <sup>6</sup></i>	<i>2138.2</i>	<i>2144.9</i>
1. Вътрешнофирмени заеми	661.6	671.1
2. Други заеми	672.0	673.0
3. Търговски кредити <sup>7</sup>	804.5	800.8

<sup>1</sup> Предварителни данни. Равностойността в щатски долари е изчислена по курса на съответните чуждестранни валути към края на периода.

<sup>2</sup> Източник: *Регистър на държавния и държавногарантирания дълг* на Министерството на финансите – предварителни данни към 6 март 2003 г.

<sup>3</sup> Включително кредити, отпуснати на правителството от Международния валутен фонд.

<sup>4</sup> В съответствие с международната методология по статистика на външния дълг в размера на държавногарантирания дълг БНБ включва заемите с държавни гаранции на небюджетни предприятия.

<sup>5</sup> По данни на търговските банки.

<sup>6</sup> Данните обхващат само кредитите, регистрирани в БНБ и за които тя е получила информация.

<sup>7</sup> Поради тримесечната отчетност и необходимото време за обработка на информацията данните за търговските кредити за януари и февруари 2003 г. са оценка на БНБ.

<sup>8</sup> Поради прилагането на резидентния принцип от БНБ в публичния дълг се включват държавни ценни книжа (деноминирани в левове и валута), притежавани от нерезиденти, и се изключват брейдиоблигациите, еврооблигациите и глобалните облигации, притежавани от резиденти (по номинал).

Източник: БНБ.



2.3.2. БРУТЕН ВЪНШЕН ДЪЛГ ЗА 2002 г.

2.3.2.1. БРУТЕН ВЪНШЕН ДЪЛГ ПО КРЕДИТОРИ

(млн. щ. д.)

	I	II	III	IV	V	VI	VII	VIII	IX	X	XI	XII
<b>БРУТЕН ВЪНШЕН ДЪЛГ (А + Б) <sup>1, 2</sup></b>	<b>10477.4</b>	<b>10432.7</b>	<b>10474.8</b>	<b>10432.6</b>	<b>10590.6</b>	<b>10799.4</b>	<b>10665.8</b>	<b>10718.8</b>	<b>10748.7</b>	<b>10594.9</b>	<b>10647.8</b>	<b>10946.2</b>
<b>А. Дългосрочен дълг</b>	<b>9307.1</b>	<b>9284.6</b>	<b>9304.0</b>	<b>9156.6</b>	<b>9254.2</b>	<b>9435.5</b>	<b>9323.9</b>	<b>9363.2</b>	<b>9348.7</b>	<b>9164.3</b>	<b>9208.1</b>	<b>9388.6</b>
<b>I. Официални кредитори</b>	<b>3343.8</b>	<b>3326.4</b>	<b>3322.0</b>	<b>3293.7</b>	<b>3345.3</b>	<b>3448.4</b>	<b>3424.9</b>	<b>3406.4</b>	<b>3371.6</b>	<b>3354.6</b>	<b>3352.9</b>	<b>3424.1</b>
<i>1. Международни финансови институции</i>	<i>2684.5</i>	<i>2688.8</i>	<i>2687.8</i>	<i>2704.5</i>	<i>2734.2</i>	<i>2804.6</i>	<i>2791.4</i>	<i>2791.2</i>	<i>2782.4</i>	<i>2767.1</i>	<i>2762.6</i>	<i>2817.1</i>
Международен валутен фонд	1067.7	1078.1	1073.0	1048.9	1037.8	1059.5	1071.0	1078.6	1064.4	1050.8	1032.7	1049.2
Световна банка <sup>3</sup>	945.1	933.9	937.8	963.4	982.5	1001.3	995.9	984.7	986.5	989.2	993.3	1008.3
Европейски съюз	336.8	337.4	340.2	351.3	366.1	389.0	381.5	383.5	384.5	384.7	387.2	404.7
Други международни финансови институции	334.9	339.4	336.8	340.8	347.8	354.8	343.0	344.3	346.9	342.4	349.4	354.9
<i>2. Двустранни кредити</i>	<i>659.3</i>	<i>637.6</i>	<i>634.3</i>	<i>589.2</i>	<i>611.1</i>	<i>643.8</i>	<i>633.5</i>	<i>615.2</i>	<i>589.2</i>	<i>587.6</i>	<i>590.3</i>	<i>607.0</i>
Парижки клуб и неразсрочен дълг	375.3	358.2	352.2	298.9	310.6	328.2	322.9	305.9	282.7	282.3	283.8	295.2
Други двустранни кредити	283.9	279.4	282.1	290.2	300.5	315.6	310.6	309.3	306.5	305.3	306.5	311.8
<b>II. Частни кредитори</b>	<b>5963.4</b>	<b>5958.3</b>	<b>5982.0</b>	<b>5862.9</b>	<b>5908.9</b>	<b>5987.1</b>	<b>5899.0</b>	<b>5956.8</b>	<b>5977.0</b>	<b>5809.7</b>	<b>5855.2</b>	<b>5964.6</b>
1. Брейдиоблигации	4742.9	4742.9	4742.9	3423.5	3423.5	3423.5	3355.4	3355.4	3355.4	2488.8	2488.8	2488.8
2. Еврооблигации	215.9	216.3	218.1	225.2	234.7	249.4	244.6	245.8	246.5	246.6	248.2	259.4
3. Глобални облигации	0.0	0.0	0.0	1264.1	1295.7	1344.9	1328.8	1333.0	1335.3	2094.7	2099.9	2137.4
4. Други облигации	12.5	12.6	12.3	13.1	20.8	0.0	0.0	0.0	0.0	0.0	0.0	0.0
5. Други държавни ценни книжа <sup>4</sup>	-12.1	-27.6	-74.4	-169.7	-206.3	-246.5	-247.7	-232.4	-232.7	-292.7	-274.2	-295.1
6. Търговски банки	98.1	97.9	103.2	91.6	89.0	93.3	92.6	89.0	92.2	89.7	92.0	123.1
7. Други сектори <sup>5</sup>	905.9	916.3	979.9	1015.2	1051.5	1122.6	1125.2	1165.9	1180.4	1182.6	1200.5	1250.8
финансови кредити	848.5	859.3	923.4	955.5	988.6	1056.6	1062.3	1106.1	1123.6	1127.3	1146.6	1198.5
търговски кредити	57.4	57.0	56.5	59.7	62.8	66.0	62.9	59.8	56.7	55.3	53.8	52.4
<b>Б. Краткосрочен дълг <sup>6</sup></b>	<b>1170.3</b>	<b>1148.0</b>	<b>1170.8</b>	<b>1276.0</b>	<b>1336.4</b>	<b>1363.9</b>	<b>1341.9</b>	<b>1355.6</b>	<b>1400.1</b>	<b>1430.6</b>	<b>1439.8</b>	<b>1557.6</b>
<b>I. Официални кредитори</b>	<b>0.0</b>	<b>0.0</b>	<b>0.0</b>	<b>0.0</b>	<b>0.0</b>	<b>0.0</b>	<b>0.0</b>	<b>0.0</b>	<b>0.0</b>	<b>0.0</b>	<b>0.0</b>	<b>0.0</b>
<b>II. Частни кредитори</b>	<b>1170.3</b>	<b>1148.0</b>	<b>1170.8</b>	<b>1276.0</b>	<b>1336.4</b>	<b>1363.9</b>	<b>1341.9</b>	<b>1355.6</b>	<b>1400.1</b>	<b>1430.6</b>	<b>1439.8</b>	<b>1557.6</b>
1. Търговски банки <sup>7</sup>	174.9	151.9	159.3	195.6	207.8	227.7	225.6	233.3	263.2	263.2	251.4	322.9
2. Други сектори <sup>5</sup>	995.4	996.2	1011.5	1080.4	1128.5	1136.2	1116.3	1122.3	1136.8	1167.3	1188.4	1234.7
финансови кредити	342.6	342.0	356.1	390.6	404.5	377.8	350.4	348.9	355.8	375.6	385.9	421.6
търговски кредити	652.8	654.1	655.4	689.7	724.0	758.3	765.9	773.4	781.0	791.7	802.4	813.2
3. Държавни ценни книжа	0.0	0.0	0.0	0.0	0.0	0.0	0.0	0.0	0.0	0.0	0.0	0.0
<b>Аналитични статии <sup>8</sup></b>												
<b>1. Революращи кредити</b>	<b>110.0</b>	<b>103.2</b>	<b>103.5</b>	<b>124.6</b>	<b>127.8</b>	<b>93.0</b>	<b>92.3</b>	<b>85.5</b>	<b>85.5</b>	<b>97.3</b>	<b>92.5</b>	<b>101.5</b>
<b>2. Кредити, платими при поискване</b>	<b>155.8</b>	<b>161.0</b>	<b>142.3</b>	<b>151.5</b>	<b>157.4</b>	<b>157.9</b>	<b>160.3</b>	<b>165.4</b>	<b>170.5</b>	<b>177.5</b>	<b>187.9</b>	<b>206.2</b>
в т. ч. вътрешнофирмени	121.7	126.5	107.9	116.0	120.4	120.2	122.3	125.9	128.4	134.0	139.5	149.7

<sup>1</sup> Предварителни данни към 6 март 2003 г. Равностойността в щатски долари е изчислена по курса на съответните чуждестранни валути към края на периода.

<sup>2</sup> Източник: Регистър на държавния и държавногарантирания дълг на Министерството на финансите, Българската народна банка, търговските банки, местни физически и юридически лица.

<sup>3</sup> Включва размера както на държавните, така и на държавногарантираните заеми.

<sup>4</sup> Поради прилагането на резидентния принцип от БНБ във външния дълг се включват държавни ценни книжа (деноминирани в левове и валута), притежавани от нерезиденти, и се изключват брейдиоблигациите, еврооблигациите и глобалните облигации, притежавани от резиденти (пазарна оценка).

<sup>5</sup> Данните обхващат само кредитите, регистрирани в БНБ и за които тя е получила информация.

<sup>6</sup> Включително просрочия на главници и лихви.

<sup>7</sup> Включително депозитите на нерезиденти в местни търговски банки.

<sup>8</sup> Размерът на външните задължения по революращите кредити и по кредитите, платими при поискване, е включен в размера на брутния външен дълг на страната.

Източник: БНБ.

2.3.2.2. БРУТЕН ВЪНШЕН ДЪЛГ ПО ДЕБИТОРИ

(млн. щ. д.)

	I	II	III	IV	V	VI	VII	VIII	IX	X	XI	XII
<b>Общо (А + Б) <sup>1</sup></b>	<b>10477.4</b>	<b>10432.7</b>	<b>10474.8</b>	<b>10432.6</b>	<b>10590.6</b>	<b>10799.4</b>	<b>10665.8</b>	<b>10718.8</b>	<b>10748.7</b>	<b>10594.9</b>	<b>10647.8</b>	<b>10946.2</b>
<b>А. Публичен сектор (I + II + III + IV)</b>	<b>8539.1</b>	<b>8513.1</b>	<b>8474.7</b>	<b>8307.4</b>	<b>8380.7</b>	<b>8492.8</b>	<b>8386.3</b>	<b>8418.4</b>	<b>8385.9</b>	<b>8199.7</b>	<b>8228.0</b>	<b>8333.4</b>
<i>I. Правителствен дълг (1+2) <sup>2</sup></i>	<i>7925.1</i>	<i>7920.7</i>	<i>7920.9</i>	<i>7847.0</i>	<i>7942.9</i>	<i>8103.2</i>	<i>7997.4</i>	<i>7996.7</i>	<i>7966.7</i>	<i>7847.5</i>	<i>7860.9</i>	<i>7977.1</i>
1. Заеми <sup>3</sup>	2966.3	2961.6	2960.0	2934.2	2989.0	3085.4	3068.6	3062.4	3029.5	3017.4	3024.0	3091.5
2. Облигации	4958.8	4959.2	4961.0	4912.8	4954.0	5017.8	4928.9	4934.3	4937.2	4830.1	4836.9	4885.7
<i>II. Държавногарантиран дълг <sup>2,4</sup></i>	<i>446.7</i>	<i>446.1</i>	<i>451.1</i>	<i>455.5</i>	<i>471.2</i>	<i>487.8</i>	<i>487.0</i>	<i>514.0</i>	<i>513.8</i>	<i>510.7</i>	<i>516.4</i>	<i>528.7</i>
Заеми	446.7	446.1	451.1	455.5	471.2	487.8	487.0	514.0	513.8	510.7	516.4	528.7
<i>III. Българска народна банка <sup>2</sup></i>	<i>61.4</i>	<i>51.8</i>	<i>52.0</i>	<i>49.2</i>	<i>40.1</i>	<i>41.3</i>	<i>41.1</i>	<i>30.9</i>	<i>30.8</i>	<i>30.8</i>	<i>20.6</i>	<i>21.1</i>
<i>IV. Други дебитори</i>	<i>105.9</i>	<i>94.5</i>	<i>50.7</i>	<i>-44.3</i>	<i>-73.4</i>	<i>-139.5</i>	<i>-139.2</i>	<i>-123.2</i>	<i>-125.4</i>	<i>-189.3</i>	<i>-169.9</i>	<i>-193.5</i>
Местни органи на управление (1+2)	12.5	12.6	12.3	13.1	20.8	0.0	0.0	0.6	0.6	0.6	0.6	1.3
1. Заеми	0.0	0.0	0.0	0.0	0.0	0.0	0.0	0.6	0.6	0.6	0.6	1.3
2. Облигации	12.5	12.6	12.3	13.1	20.8	0.0	0.0	0.0	0.0	0.0	0.0	0.0
Търговски банки (1+2) <sup>5</sup>	8.2	9.3	9.2	10.1	11.1	11.5	12.4	11.3	11.3	7.0	7.9	8.4
1. Заеми	2.8	4.0	4.4	4.8	5.2	5.9	7.3	6.8	6.4	6.1	6.4	7.1
2. Депозити на нерезиденти	5.4	5.3	4.8	5.3	5.8	5.6	5.1	4.5	4.8	0.9	1.5	1.2
Търговски фирми (1+2+3) <sup>6</sup>	97.2	100.3	103.5	102.2	101.0	95.5	96.1	97.3	95.4	95.8	95.8	91.9
1. Вътрешнофирмени заеми	0.1	0.1	0.3	0.3	0.3	0.4	0.3	0.3	0.5	0.9	0.9	0.9
2. Други заеми	47.4	47.0	46.5	46.1	45.8	41.2	40.7	40.7	37.5	37.5	37.4	33.3
3. Търговски кредити	49.6	53.2	56.7	55.8	54.9	54.0	55.1	56.2	57.3	57.4	57.5	57.6
Други <sup>7</sup>	-12.1	-27.6	-74.4	-169.7	-206.3	-246.5	-247.7	-232.4	-232.7	-292.7	-274.2	-295.1
<b>Б. Частен сектор (I + II)</b>	<b>1938.3</b>	<b>1919.6</b>	<b>2000.1</b>	<b>2125.2</b>	<b>2209.8</b>	<b>2306.5</b>	<b>2279.5</b>	<b>2300.4</b>	<b>2362.8</b>	<b>2395.2</b>	<b>2419.9</b>	<b>2612.8</b>
<i>I. Търговски банки (1+2+3+4) <sup>5</sup></i>	<i>264.8</i>	<i>240.5</i>	<i>253.2</i>	<i>277.1</i>	<i>285.8</i>	<i>309.5</i>	<i>305.8</i>	<i>311.0</i>	<i>344.1</i>	<i>345.9</i>	<i>335.5</i>	<i>437.6</i>
1. Вътрешнофирмени заеми	59.3	58.4	57.8	49.7	50.7	52.2	51.7	45.9	44.9	41.4	40.5	42.5
2. Други заеми	46.2	46.0	47.2	47.9	44.0	47.1	47.1	49.3	53.5	56.5	59.8	87.2
3. Облигации	0.0	0.0	4.8	0.0	0.0	0.0	0.0	0.0	0.0	0.0	0.0	0.0
4. Депозити на нерезиденти	159.3	136.0	143.4	179.4	191.1	210.2	207.0	215.8	245.7	247.9	235.2	308.0
<i>II. Търговски фирми (1+2+3) <sup>6</sup></i>	<i>1673.5</i>	<i>1679.0</i>	<i>1746.8</i>	<i>1848.1</i>	<i>1924.0</i>	<i>1997.0</i>	<i>1973.7</i>	<i>1989.4</i>	<i>2018.7</i>	<i>2049.3</i>	<i>2084.4</i>	<i>2175.2</i>
1. Вътрешнофирмени заеми	513.9	515.6	555.9	602.8	622.1	602.1	566.9	578.1	592.1	609.5	632.7	659.4
2. Други заеми	499.0	505.5	535.7	551.7	570.0	624.6	633.1	634.2	646.2	650.3	652.9	707.9
3. Търговски кредити	660.6	657.9	655.2	693.6	732.0	770.3	773.7	777.0	780.4	789.6	798.7	807.9

<sup>1</sup> Предварителни данни. Равностойността в щатски долари е изчислена по курса на съответните чуждестранни валути към края на периода.

<sup>2</sup> Източник: Регистър на държавния и държавногарантирания дълг на Министерството на финансите – предварителни данни към 6 март 2003 г.

<sup>3</sup> Включително кредити, отпуснати на правителството от Международния валутен фонд.

<sup>4</sup> В съответствие с международната методология по статистика на външния дълг в размера на държавногарантирания дълг БНБ включва заемите с държавни гаранции на небюджетни предприятия.

<sup>5</sup> По данни на търговските банки.

<sup>6</sup> Данните обхващат само кредитите, регистрирани в БНБ и за които тя е получила информация.

<sup>7</sup> Поради прилагането на резидентния принцип от БНБ в публичния дълг се включват държавни ценни книжа (деноминирани в левове и валута), притежавани от нерезиденти, и се изключват брейднблигациите, еврооблигациите и глобалните облигации, притежавани от резиденти (по номинал).

Източник: БНБ.

## 2.4. ПОЛУЧЕНИ НОВИ КРЕДИТИ И ДЕПОЗИТИ

## 2.4.1. ПОЛУЧЕНИ НОВИ КРЕДИТИ И ДЕПОЗИТИ ПРЕЗ 2003 г.

## 2.4.1.1. ПОЛУЧЕНИ НОВИ КРЕДИТИ И ДЕПОЗИТИ ПО КРЕДИТОРИ

	(млн. щ. д.)	
	I	II
<b>ОБЩО КРЕДИТИ (А + Б) <sup>1,2</sup></b>	<b>46.0</b>	<b>59.4</b>
<b>А. Дългосрочни кредити</b>	<b>42.5</b>	<b>49.7</b>
<i>I. Официални кредитори</i>	<i>18.3</i>	<i>38.5</i>
<i>1. Международни финансови институции</i>	<i>18.3</i>	<i>38.5</i>
Международен валутен фонд	0.0	35.6
Световна банка <sup>3</sup>	3.0	0.8
Други международни финансови институции	15.3	2.2
<i>2. Двустранни кредити</i>	<i>0.0</i>	<i>0.0</i>
<i>II. Частни кредитори</i>	<i>24.2</i>	<i>11.2</i>
1. Брейдиоблигации <sup>4</sup>	0.0	0.0
2. Еврооблигации <sup>4</sup>	0.0	0.0
3. Глобални облигации <sup>4</sup>	0.0	0.0
4. Други облигации <sup>4</sup>	0.0	0.0
5. Търговски банки	10.6	1.1
6. Търговски фирми <sup>5</sup>	13.5	10.1
<b>Б. Краткосрочни кредити <sup>5,6</sup></b>	<b>3.5</b>	<b>9.6</b>

<sup>1</sup> Предварителни данни към 6 март 2003 г. Равностойността в щатски долари е изчислена по средномесечните курсове на съответните чуждестранни валути.

<sup>2</sup> Източник: *Регистър на държавния и държавногарантирания дълг* на Министерството на финансите, Българската народна банка, търговските банки, местни физически и юридически лица.

<sup>3</sup> Включва както държавните, така и държавногарантираните заеми.

<sup>4</sup> Не включва продажбата (на вторичния пазар) на ценни книжа (емитирани и държани от резиденти) на нерезиденти.

<sup>5</sup> Включва получени суми по кредитите (без револвиращите), регистрирани в БНБ и за които тя е получила информация.

<sup>6</sup> Включително привлечени депозити на нерезиденти в местни търговски банки и получени суми по краткосрочния дълг на местните физически и юридически лица.

Източник: БНБ.

2.4.1.2. ПОЛУЧЕНИ НОВИ КРЕДИТИ И ДЕПОЗИТИ ПО ДЕБИТОРИ

(млн. щ. д.)

	I	II
<b>Общо (А+Б) <sup>1</sup></b>	<b>46.0</b>	<b>59.4</b>
<b>А. Публичен сектор (I + II + III + IV)</b>	<b>16.2</b>	<b>38.9</b>
I. <i>Правителство</i> <sup>2</sup>	13.4	36.4
Заеми <sup>3</sup>	13.4	36.4
II. <i>Държавногарантиран дълг</i> <sup>2, 4</sup>	2.5	2.2
Заеми	2.5	2.2
III. <i>Българска народна банка</i> <sup>2, 3</sup>	0.0	0.0
IV. <i>Други дебитори</i>	0.3	0.4
Местни органи на управление (1+2)	0.0	0.0
1. Заеми	0.0	0.0
2. Облигации	0.0	0.0
Търговски банки (1+2) <sup>5</sup>	0.3	0.2
1. Заеми	0.3	0.0
2. Депозити на нерезиденти	0.0	0.2
Търговски фирми (1+2) <sup>6</sup>	0.0	0.2
1. Вътрешнофирмени заеми	0.0	0.0
2. Други заеми	0.0	0.2
Други <sup>7</sup>	0.0	0.0
<b>Б. Частен сектор (I + II)</b>	<b>29.7</b>	<b>20.5</b>
I. <i>Търговски банки (1+2+3+4)</i>	10.6	3.9
1. Вътрешнофирмени заеми	0.0	1.1
2. Други заеми	0.0	0.0
3. Облигации	10.6	0.0
4. Депозити на нерезиденти	0.0	2.8
II. <i>Търговски фирми (1+2)</i> <sup>6</sup>	19.1	16.6
1. Вътрешнофирмени заеми	6.8	10.3
2. Други заеми	12.3	6.3

<sup>1</sup> Предварителни данни. Равностойността в щатски долари е изчислена по средномесечните курсове на съответните чуждестранни валути.

<sup>2</sup> Източник: *Регистър на държавния и държавногарантирания дълг* на Министерството на финансите – предварителни данни към 6 март 2003 г.

<sup>3</sup> Включително кредити от Международния валутен фонд.

<sup>4</sup> В съответствие с международната методология по статистика на външния дълг в размера на държавногарантирания дълг БНБ включва заемите с държавни гаранции на бюджетни и небюджетни предприятия.

<sup>5</sup> По данни на търговските банки.

<sup>6</sup> Включва получени суми по кредитите (без револвиращите), регистрирани в БНБ и за които тя е получила информация.

<sup>7</sup> Не са включени постъпленията на резиденти от продажбата на нерезиденти на вторичния пазар на ценни книжа, емитирани от правителството на международните финансови пазари (вж. Методологически бележки по отчитането на brutния външен дълг).

Източник: БНБ.

2.4.2. ПОЛУЧЕНИ НОВИ КРЕДИТИ И ДЕПОЗИТИ ПРЕЗ 2002 Г.

2.4.2.1. ПОЛУЧЕНИ НОВИ КРЕДИТИ И ДЕПОЗИТИ ПО КРЕДИТОРИ

	I	II	III	I грим.	IV	V	VI	II грим.	VII	VIII	IX	III грим.	X	XI	XII	IV грим.	Общо
<b>ОБЩО КРЕДИТИ (А + Б) <sup>1,2</sup></b>	<b>40.8</b>	<b>71.3</b>	<b>148.0</b>	<b>260.1</b>	<b>85.2</b>	<b>51.9</b>	<b>77.4</b>	<b>214.5</b>	<b>102.5</b>	<b>98.4</b>	<b>92.2</b>	<b>293.1</b>	<b>34.8</b>	<b>60.2</b>	<b>179.1</b>	<b>274.1</b>	<b>1041.7</b>
<b>А. Дългосрочни кредити</b>	<b>35.0</b>	<b>61.6</b>	<b>93.3</b>	<b>190.0</b>	<b>43.7</b>	<b>44.1</b>	<b>50.1</b>	<b>137.9</b>	<b>76.6</b>	<b>89.8</b>	<b>46.6</b>	<b>213.0</b>	<b>22.2</b>	<b>40.1</b>	<b>86.0</b>	<b>148.3</b>	<b>689.2</b>
<b>I. Общонационални кредити</b>	<b>2.6</b>	<b>46.0</b>	<b>37.9</b>	<b>86.5</b>	<b>21.3</b>	<b>11.8</b>	<b>24.4</b>	<b>57.6</b>	<b>40.4</b>	<b>45.0</b>	<b>8.5</b>	<b>93.9</b>	<b>3.5</b>	<b>87.4</b>	<b>4.7</b>	<b>95.6</b>	<b>333.6</b>
<i>1. Международни финансови институции</i>	2.6	46.0	37.9	86.5	21.3	11.8	24.4	57.6	40.4	45.0	8.5	93.9	3.5	87.4	4.7	95.6	333.6
Международен валутен фонд	0.0	39.8	0.0	39.8	0.0	0.0	0.0	0.0	34.6	34.3	0.0	68.9	0.0	0.0	0.0	0.0	108.8
Световна банка <sup>3</sup>	2.4	1.9	2.0	6.3	14.7	3.8	0.8	19.4	2.9	1.1	1.6	5.7	3.1	1.6	3.5	8.1	39.5
Други международни финансови институции	0.2	4.3	35.9	40.4	6.5	8.0	23.6	38.2	2.9	9.5	6.9	19.3	0.4	85.8	1.2	87.5	185.4
<i>2. Двустранни кредити</i>	0.0	0.0	0.0	0.0	0.0	0.0	0.0	0.0	0.0	0.0	0.0	0.0	0.0	0.0	0.0	0.0	0.0
<b>II. Частни кредитори</b>	<b>32.5</b>	<b>15.6</b>	<b>55.4</b>	<b>103.5</b>	<b>22.4</b>	<b>32.2</b>	<b>25.7</b>	<b>80.3</b>	<b>36.2</b>	<b>44.8</b>	<b>38.1</b>	<b>119.1</b>	<b>18.6</b>	<b>-47.2</b>	<b>81.3</b>	<b>52.7</b>	<b>355.6</b>
<i>1. Брейдоблигации <sup>4</sup></i>	0.0	0.0	0.0	0.0	0.0	0.0	0.0	0.0	0.0	0.0	0.0	0.0	0.0	0.0	0.0	0.0	0.0
<i>2. Еврооблигации <sup>4</sup></i>	0.0	0.0	0.0	0.0	0.0	0.0	0.0	0.0	0.0	0.0	0.0	0.0	0.0	0.0	0.0	0.0	0.0
<i>3. Глобални облигации <sup>4</sup></i>	0.0	0.0	0.0	0.0	0.0	0.0	0.0	0.0	0.0	0.0	0.0	0.0	0.0	0.0	0.0	0.0	0.0
<i>4. Други облигации <sup>4</sup></i>	0.0	0.0	0.0	0.0	0.4	7.0	0.0	7.4	0.0	0.0	0.0	0.0	0.0	0.0	0.0	0.0	7.4
<i>5. Търговски банки</i>	1.3	0.9	5.7	7.9	2.0	0.9	1.7	4.6	1.8	2.7	4.1	8.5	2.0	3.0	29.7	34.6	55.6
<i>6. Търговски фирми <sup>5,6</sup></i>	31.2	14.7	49.7	95.6	20.1	24.3	24.0	68.4	34.4	42.1	34.0	110.5	16.7	-50.2	51.6	18.0	292.6
<b>Б. Краткосрочни кредити</b>	<b>5.8</b>	<b>9.6</b>	<b>54.7</b>	<b>70.1</b>	<b>41.5</b>	<b>7.9</b>	<b>27.3</b>	<b>76.6</b>	<b>25.9</b>	<b>8.6</b>	<b>45.6</b>	<b>80.0</b>	<b>12.6</b>	<b>20.1</b>	<b>93.1</b>	<b>125.8</b>	<b>352.5</b>

<sup>1</sup> Предварителни данни към 6 март 2003 г. Равностойността в щатски долари е изчислена по средномесечните курсове на съответните чуждестранни валути.  
<sup>2</sup> Източник: *Регистър на държавния и държавногарантирания дълг* на Министерството на финансите, Българската народна банка, търговските банки, местни физически и юридически лица.  
<sup>3</sup> Включва както държавните, така и държавногарантираните заеми.  
<sup>4</sup> Не включва продажбата (на вторичния пазар) на ценни книжа (емитирани и държани от резиденти) на нерезиденти.  
<sup>5</sup> Включва получени суми по кредитите (без револвиращите), регистрирани в БНБ и за които тя е получила информация.  
<sup>6</sup> Включително привлечени депозити на нерезиденти в местни търговски банки и получени суми по краткосрочния дълг на местните физически и юридически лица.

Източник: БНБ.

2.4.2.2. ПОЛУЧЕНИ НОВИ КРЕДИТИ И ДЕПОЗИТИ ПО ДЕБИТОРИ

	I	II	III	I грам.	IV	V	VI	II грам.	VII	VIII	IX	III грам.	X	XI	XII	IV грам.	Общо
<b>Общо (A+B) <sup>1</sup></b>	<b>408</b>	<b>71.3</b>	<b>148.0</b>	<b>260.1</b>	<b>85.2</b>	<b>51.9</b>	<b>77.4</b>	<b>214.5</b>	<b>102.5</b>	<b>98.4</b>	<b>92.2</b>	<b>293.1</b>	<b>34.8</b>	<b>60.2</b>	<b>179.1</b>	<b>274.1</b>	<b>1041.7</b>
<b>A. Публичен сектор (I + II + III + IV)</b>	<b>17.1</b>	<b>50.8</b>	<b>10.3</b>	<b>78.2</b>	<b>21.6</b>	<b>17.4</b>	<b>5.9</b>	<b>44.8</b>	<b>48.7</b>	<b>65.5</b>	<b>13.4</b>	<b>127.6</b>	<b>7.2</b>	<b>15.6</b>	<b>9.7</b>	<b>32.5</b>	<b>283.1</b>
<i>I. Правителство <sup>2</sup></i>	2.6	46.0	2.4	51.0	19.2	4.9	1.1	25.3	37.9	35.6	6.5	80.1	3.4	7.7	4.1	15.2	171.5
Заеми <sup>3</sup>	2.6	46.0	2.4	51.0	19.2	4.9	1.1	25.3	37.9	35.6	6.5	80.1	3.4	7.7	4.1	15.2	171.5
<i>II. Държавногарантирани дълг <sup>2,4</sup></i>	13.8	3.0	6.8	23.5	1.4	4.8	3.9	10.0	8.8	28.2	6.0	42.9	3.2	4.1	3.6	10.9	87.3
Заеми	13.8	3.0	6.8	23.5	1.4	4.8	3.9	10.0	8.8	28.2	6.0	42.9	3.2	4.1	3.6	10.9	87.3
<i>III. Българска народна банка <sup>2,3</sup></i>	0.0	0.0	0.0	0.0	0.0	0.0	0.0	0.0	0.0	0.0	0.0	0.0	0.0	0.0	0.0	0.0	0.0
<i>IV. Други дебитори</i>	0.7	1.8	1.1	3.6	1.0	7.7	0.9	9.6	2.0	1.7	0.9	4.6	0.6	3.9	2.1	6.5	24.3
Местни органи на управление (1+2)	0.0	0.0	0.0	0.0	0.4	7.0	0.0	7.4	0.0	0.6	0.0	0.6	0.0	0.0	0.7	0.7	8.6
1. Заеми	0.0	0.0	0.0	0.0	0.0	0.0	0.0	0.0	0.0	0.6	0.0	0.6	0.0	0.0	0.7	0.7	1.3
2. Облигации	0.0	0.0	0.0	0.0	0.4	7.0	0.0	7.4	0.0	0.0	0.0	0.0	0.0	0.0	0.0	0.0	7.4
Търговски банки (1+2) <sup>5</sup>	0.7	1.8	0.9	3.5	0.6	0.7	0.9	2.2	2.0	0.0	0.6	2.6	0.0	3.4	0.8	4.2	12.4
1. Заеми	0.2	1.3	0.4	1.8	0.3	0.2	0.3	0.8	2.0	0.0	0.0	2.0	0.0	0.5	0.8	1.3	5.9
2. Депозити на резиденти	0.5	0.5	0.6	1.6	0.3	0.5	0.5	1.3	0.0	0.0	0.6	0.6	0.0	2.9	0.0	2.9	6.5
Търговски фирми (1+2) <sup>6</sup>	0.0	0.0	0.2	0.2	0.0	0.0	0.0	0.0	0.0	1.1	0.3	1.4	0.6	0.4	0.6	1.6	3.2
1. Вътрешнофирмени заеми	0.0	0.0	0.2	0.2	0.0	0.0	0.0	0.0	0.0	0.0	0.2	0.2	0.4	0.0	0.0	0.4	0.7
2. Други заеми	0.0	0.0	0.0	0.0	0.0	0.0	0.0	0.0	0.0	1.1	0.1	1.2	0.2	0.4	0.6	1.3	2.5
Други <sup>7</sup>	0.0	0.0	0.0	0.0	0.0	0.0	0.0	0.0	0.0	0.0	0.0	0.0	0.0	0.0	0.0	0.0	0.0
<b>B. Частен сектор (I + II)</b>	<b>23.7</b>	<b>20.5</b>	<b>137.7</b>	<b>181.9</b>	<b>63.6</b>	<b>34.5</b>	<b>71.5</b>	<b>169.7</b>	<b>53.8</b>	<b>32.9</b>	<b>78.8</b>	<b>165.5</b>	<b>27.6</b>	<b>44.6</b>	<b>169.4</b>	<b>241.5</b>	<b>758.6</b>
<i>I. Търговски банки (1+2+3+4)</i>	1.3	1.8	20.9	24.1	33.9	3.5	21.3	58.6	14.8	2.7	38.1	55.6	4.0	3.5	94.8	102.3	240.5
1. Вътрешнофирмени заеми	0.9	0.0	0.0	0.9	0.9	0.9	1.0	2.8	1.0	0.0	0.0	1.0	0.0	0.0	2.4	2.4	7.1
2. Други заеми	0.5	0.0	0.9	1.3	1.1	0.0	0.7	1.8	0.8	2.7	4.1	7.6	4.0	3.0	29.3	36.2	46.9
3. Облигации	0.0	0.0	4.8	4.8	0.0	0.0	0.0	0.0	0.0	0.0	0.0	0.0	0.0	0.0	0.0	0.0	4.8
4. Депозити на резиденти	0.0	1.8	15.2	17.1	31.9	2.5	19.6	54.0	13.0	0.0	34.0	47.0	0.1	0.5	63.1	63.6	181.8
<i>II. Търговски фирми (1+2) <sup>6</sup></i>	22.4	18.6	116.8	157.9	29.7	31.1	50.2	111.0	39.0	30.2	40.7	109.9	23.5	41.1	74.6	139.3	518.1
1. Вътрешнофирмени заеми	13.4	9.1	67.5	90.0	19.4	11.9	10.6	41.9	15.1	19.5	22.4	56.9	11.5	27.2	23.3	62.0	250.8
2. Други заеми	9.0	9.5	49.3	67.9	10.3	19.2	39.6	69.1	23.9	10.7	18.3	53.0	12.0	14.0	51.3	77.3	267.2

<sup>1</sup> Предварителни данни. Равностойността в щатски долари е изчислена по средномесечните курсове на съответните чуждестранни валути.

<sup>2</sup> Източник: Регистър на държавногарантирания дълг на Министерството на финансите – предварителни данни към 6 март 2003 г.

<sup>3</sup> Включително кредити от Международния валутен фонд.

<sup>4</sup> В съответствие с международната методология по статистика на външния дълг в размера на държавногарантирания дълг БНБ включва заемите с държавни гаранции на бюджетни и небюджетни предприятия.

<sup>5</sup> По данни на търговските банки.

<sup>6</sup> Включва получени суми по кредитите (без револвиращите), регистрирани в БНБ и за които тя е получила информация.

<sup>7</sup> Не са включени постъпленията на резиденти от продажбата на нерезиденти на вторичния пазар на ценни книжа, емитирани от правителството на международните финансови пазари (вж. Методологически бележки по отчитането на брутна външен дълг).

Източник: БНБ.

2.5. ОБСЛУЖВАНЕ НА БРУТНИЯ ВЪНШЕН ДЪЛГ

2.5.1. ОБСЛУЖВАНЕ НА БРУТНИЯ ВЪНШЕН ДЪЛГ, 2003 г.

2.5.1.1. ОБСЛУЖВАНЕ НА БРУТНИЯ ВЪНШЕН ДЪЛГ ПО КРЕДИТОРИ<sup>1</sup>

(млн. щ. д.)

	Януари			Февруари		
	Главница	Лихва	Общо	Главница	Лихва	Общо
<b>БРУТЕН ВЪНШЕН ДЪЛГ (А + Б)<sup>2</sup></b>	<b>134.8</b>	<b>146.2</b>	<b>281.0</b>	<b>85.4</b>	<b>44.4</b>	<b>129.8</b>
<b>А. Дългосрочен дълг</b>	<b>82.7</b>	<b>146.1</b>	<b>228.8</b>	<b>70.5</b>	<b>44.1</b>	<b>114.7</b>
<b>I. Официални кредитори</b>	<b>12.6</b>	<b>4.3</b>	<b>16.9</b>	<b>61.2</b>	<b>17.3</b>	<b>78.5</b>
1. <i>Международни финансови институции</i>	12.6	4.3	16.9	37.5	16.1	53.7
Международен валутен фонд	0.0	0.0	0.0	21.3	7.0	28.3
Световна банка <sup>3</sup>	0.5	0.1	0.6	14.9	6.5	21.4
Европейски съюз	0.0	0.0	0.0	0.0	2.2	2.2
Други международни финансови институции	12.1	4.2	16.3	1.4	0.5	1.9
2. <i>Двустранни кредити</i>	0.0	0.0	0.0	23.6	1.2	24.8
Парижки клуб и нерасрочен дълг	0.0	0.0	0.0	19.7	0.5	20.1
Други	0.0	0.0	0.0	4.0	0.8	4.7
<b>II. Частни кредитори</b>	<b>70.2</b>	<b>141.8</b>	<b>211.9</b>	<b>9.4</b>	<b>26.8</b>	<b>36.1</b>
1. Брейдиоблигации	50.8	34.1	84.9	0.0	0.0	0.0
2. Други облигации <sup>4</sup>	2.3	104.0	106.3	0.0	25.0	25.0
3. Търговски банки	0.5	0.4	0.9	6.5	0.6	7.2
4. Търговски фирми <sup>5</sup>	16.6	3.3	19.9	2.8	1.2	4.0
<b>Б. Краткосрочен дълг<sup>5,6</sup></b>	<b>52.1</b>	<b>0.1</b>	<b>52.2</b>	<b>14.9</b>	<b>0.3</b>	<b>15.2</b>

<sup>1</sup> Източник: Регистър на държавния и държавногарантирания дълг на Министерството на финансите, Българската народна банка, търговските банки, местни физически и юридически лица.

<sup>2</sup> Фактически плащания. Предварителни данни към 6 март 2003 г. Равностойността в щатски долари е изчислена по средномесечните курсове на съответните чуждестранни валути.

<sup>3</sup> Включва плащания както по държавните, така и по държавногарантираните кредити.

<sup>4</sup> Поради прилагането на резидентния принцип в обслужването на brutния външен дълг се включват и плащания на главници и лихви по ДЦК и ЗУНК (деноминирани в левове и валута), закупени от нерезиденти.

<sup>5</sup> Данните обхващат само кредитите, регистрирани в БНБ и за които тя е получила информация. Поради тримесечната отчетност на тези задължения, предвидена от Валутния закон, данните за нефинансовите предприятия подлежат на ревизии.

<sup>6</sup> Включва плащанията по дълга на търговските банки, на местните физически и юридически лица и платените просрочия. Плащанията по револвиращи кредити не са включени.

Източник: БНБ.

2.5.1.2. ОБСЛУЖВАНЕ НА БРУТНИЯ ВЪНШЕН ДЪЛГ ПО ДЕБИТОРИ

(млн. щ. д.)

	Януари			Февруари		
	Главница	Лихва	Общо	Главница	Лихва	Общо
<b>Общо (А + Б) <sup>1</sup></b>	<b>134.8</b>	<b>146.2</b>	<b>281.0</b>	<b>85.4</b>	<b>44.4</b>	<b>129.8</b>
<b>А. Публичен сектор (I + II + III + IV)</b>	<b>68.5</b>	<b>143.7</b>	<b>212.3</b>	<b>60.6</b>	<b>42.9</b>	<b>103.5</b>
<i>I. Правителствен дълг (1+2) <sup>2</sup></i>	<i>57.2</i>	<i>140.2</i>	<i>197.4</i>	<i>45.5</i>	<i>40.4</i>	<i>86.0</i>
1. Заеми <sup>3</sup>	6.4	2.7	9.1	45.5	15.5	61.0
2. Облигации	50.8	137.5	188.3	0.0	25.0	25.0
<i>II. Държавногарантиран дълг <sup>2,4</sup></i>	<i>4.5</i>	<i>2.1</i>	<i>6.6</i>	<i>3.6</i>	<i>2.2</i>	<i>5.8</i>
Заеми	4.5	2.1	6.6	3.6	2.2	5.8
<i>III. Българска народна банка <sup>2,3</sup></i>	<i>0.0</i>	<i>0.0</i>	<i>0.0</i>	<i>10.6</i>	<i>0.2</i>	<i>10.8</i>
<i>IV. Други дебитори</i>	<i>6.8</i>	<i>1.5</i>	<i>8.3</i>	<i>0.7</i>	<i>0.1</i>	<i>0.8</i>
Местни органи на управление	0.0	0.0	0.0	0.0	0.0	0.0
Облигации	0.0	0.0	0.0	0.0	0.0	0.0
Търговски банки (1+2) <sup>5</sup>	0.2	0.1	0.3	0.6	0.1	0.7
1. Заеми	0.2	0.1	0.3	0.6	0.1	0.7
2. Депозити на нерезиденти	0.0	0.0	0.0	0.0	0.0	0.0
Търговски фирми (1+2) <sup>6</sup>	4.3	0.8	5.1	0.1	0.0	0.1
1. Вътрешнофирмени заеми	0.0	0.0	0.0	0.0	0.0	0.0
2. Други заеми	4.3	0.8	5.1	0.1	0.0	0.1
Други <sup>7</sup>	2.3	0.6	2.9	0.0	0.0	0.0
<b>Б. Частен сектор (I + II)</b>	<b>66.3</b>	<b>2.5</b>	<b>68.7</b>	<b>24.9</b>	<b>1.5</b>	<b>26.4</b>
<i>I. Търговски банки (1+2+3) <sup>5</sup></i>	<i>51.2</i>	<i>0.4</i>	<i>51.6</i>	<i>18.7</i>	<i>0.6</i>	<i>19.3</i>
1. Вътрешнофирмени заеми	0.3	0.3	0.5	0.2	0.3	0.5
2. Други заеми	0.0	0.1	0.1	16.3	0.3	16.7
3. Депозити на нерезиденти	51.0	0.0	51.0	2.1	0.0	2.1
<i>II. Търговски фирми (1+2) <sup>6</sup></i>	<i>15.0</i>	<i>2.1</i>	<i>17.2</i>	<i>6.2</i>	<i>0.9</i>	<i>7.1</i>
1. Вътрешнофирмени заеми	1.5	0.5	1.9	0.9	0.1	1.0
2. Други заеми	13.6	1.6	15.2	5.3	0.7	6.0

<sup>1</sup> Фактически плащания. Предварителни данни. Равностойността в щатски долари е изчислена по средномесечните курсове на съответните чуждестранни валути.

<sup>2</sup> Източник: Регистър на държавния и държавногарантирания дълг на Министерството на финансите – предварителни данни към 6 март 2003 г.

<sup>3</sup> Включително кредити от Международния валутен фонд.

<sup>4</sup> В съответствие с международната методология по статистика на външния дълг в размера на държавногарантирания дълг БНБ включва заемите с държавни гаранции на бюджетни и небюджетни предприятия.

<sup>5</sup> По данни на търговските банки.

<sup>6</sup> Данните обхващат само кредитите, регистрирани в БНБ и за които тя е получила информация. Поради тримесечната отчетност на тези задължения, предвидена от Валутния закон, данните за нефинансовите предприятия подлежат на ревизии.

<sup>7</sup> Не са включени разходите на резиденти по придобиване от нерезиденти на вторичния пазар на ценни книжа, емитирани от правителството на международните финансови пазари (вж. Методологически бележки по отчитането на brutния външен дълг).

Източник: БНБ.



2.5.2.1. ОБСЛУЖВАНЕ НА БРУТНИЯ ВЪНШЕН ДЪЛГ ПО КРЕДИТОРИ<sup>1</sup>

(млн. щ. д.)

	Януари			Февруари			Март			Първо тримесечие		
	Главница	Лихва	Общо	Главница	Лихва	Общо	Главница	Лихва	Общо	Главница	Лихва	Общо
<b>БРУТЕН ВЪНШЕН ДЪЛГ (А + Б)<sup>2</sup></b>	<b>108.9</b>	<b>117.9</b>	<b>226.8</b>	<b>101.8</b>	<b>23.5</b>	<b>125.3</b>	<b>54.6</b>	<b>6.3</b>	<b>60.9</b>	<b>265.3</b>	<b>147.7</b>	<b>413.0</b>
<b>А. Дългосрочен дълг</b>	<b>62.5</b>	<b>117.9</b>	<b>180.4</b>	<b>68.0</b>	<b>23.2</b>	<b>91.1</b>	<b>35.4</b>	<b>6.2</b>	<b>41.6</b>	<b>165.9</b>	<b>147.3</b>	<b>313.2</b>
<i>И. Официални кредитори</i>	<i>40.0</i>	<i>5.0</i>	<i>45.0</i>	<i>64.1</i>	<i>21.0</i>	<i>85.2</i>	<i>24.2</i>	<i>4.6</i>	<i>28.8</i>	<i>128.3</i>	<i>30.6</i>	<i>158.9</i>
<i>1. Международни финансови институции</i>	<i>40.0</i>	<i>5.0</i>	<i>45.0</i>	<i>43.8</i>	<i>18.9</i>	<i>62.8</i>	<i>14.8</i>	<i>4.2</i>	<i>19.0</i>	<i>98.6</i>	<i>28.1</i>	<i>126.7</i>
Международен валутен фонд	29.3	0.0	29.3	29.0	7.8	36.8	9.7	0.0	9.7	68.1	7.8	75.8
Световна банка <sup>3</sup>	0.5	0.2	0.7	13.7	7.3	21.0	0.9	0.6	1.5	15.1	8.1	23.2
Европейски съюз	0.0	0.0	0.0	0.0	3.1	3.1	0.0	0.9	0.9	0.0	4.0	4.0
Други международни финансови институции	10.2	4.7	14.9	1.1	0.8	2.0	4.2	2.7	6.8	15.5	8.3	23.7
<i>2. Двустранни кредити</i>	<i>0.0</i>	<i>0.1</i>	<i>0.1</i>	<i>20.3</i>	<i>2.1</i>	<i>22.4</i>	<i>9.4</i>	<i>0.4</i>	<i>9.8</i>	<i>29.7</i>	<i>2.5</i>	<i>32.2</i>
Парижки клуб и неразсрочен дълг	0.0	0.0	0.0	16.8	1.2	18.0	9.4	0.4	9.8	26.2	1.6	27.8
Други	0.0	0.1	0.1	3.5	0.9	4.4	0.0	0.0	0.0	3.5	0.9	4.5
<i>II. Частни кредитори</i>	<i>22.5</i>	<i>112.9</i>	<i>135.4</i>	<i>3.8</i>	<i>2.1</i>	<i>6.0</i>	<i>11.2</i>	<i>1.6</i>	<i>12.8</i>	<i>37.6</i>	<i>116.6</i>	<i>154.2</i>
1. Брейдиоблигации	16.1	110.9	127.0	0.0	0.0	0.0	0.0	0.0	0.0	16.1	110.9	127.0
2. Други облигации <sup>4</sup>	2.4	0.6	3.0	0.0	0.0	0.0	0.4	0.0	0.4	2.8	0.6	3.4
3. Търговски банки	1.1	0.3	1.5	1.2	0.6	1.9	0.9	0.3	1.3	3.3	1.3	4.6
4. Търговски фирми <sup>5</sup>	2.9	1.0	3.9	2.6	1.5	4.1	9.9	1.3	11.2	15.4	3.8	19.2
<b>Б. Краткосрочен дълг<sup>5,6</sup></b>	<b>46.4</b>	<b>0.0</b>	<b>46.4</b>	<b>33.9</b>	<b>0.3</b>	<b>34.2</b>	<b>19.2</b>	<b>0.1</b>	<b>19.3</b>	<b>99.4</b>	<b>0.4</b>	<b>99.9</b>

(млн. щ. д.)

	Април			Май			Юни			Второ тримесечие		
	Главница	Лихва	Общо	Главница	Лихва	Общо	Главница	Лихва	Общо	Главница	Лихва	Общо
<b>БРУТЕН ВЪНШЕН ДЪЛГ (А + Б)<sup>2</sup></b>	<b>136.5</b>	<b>12.4</b>	<b>148.9</b>	<b>55.3</b>	<b>15.5</b>	<b>70.7</b>	<b>56.7</b>	<b>23.1</b>	<b>79.8</b>	<b>248.4</b>	<b>50.9</b>	<b>299.4</b>
<b>А. Дългосрочен дълг</b>	<b>132.9</b>	<b>11.4</b>	<b>144.3</b>	<b>54.0</b>	<b>15.2</b>	<b>69.2</b>	<b>53.0</b>	<b>21.2</b>	<b>74.2</b>	<b>240.0</b>	<b>47.7</b>	<b>287.7</b>
<i>И. Официални кредитори</i>	<i>111.8</i>	<i>8.8</i>	<i>120.5</i>	<i>33.0</i>	<i>8.9</i>	<i>41.9</i>	<i>18.9</i>	<i>16.5</i>	<i>35.4</i>	<i>163.7</i>	<i>34.2</i>	<i>197.9</i>
<i>1. Международни финансови институции</i>	<i>47.7</i>	<i>1.4</i>	<i>49.2</i>	<i>33.0</i>	<i>8.9</i>	<i>41.9</i>	<i>18.9</i>	<i>14.9</i>	<i>33.8</i>	<i>99.7</i>	<i>25.2</i>	<i>124.9</i>
Международен валутен фонд	41.6	0.0	41.6	29.8	7.4	37.2	10.1	-0.4	9.7	81.5	7.0	88.5
Световна банка <sup>3</sup>	0.0	0.0	0.0	0.0	0.0	0.0	5.7	12.1	17.8	5.7	12.1	17.8
Европейски съюз	0.0	0.0	0.0	0.0	0.0	0.0	0.0	2.5	2.5	0.0	2.5	2.5
Други международни финансови институции	6.2	1.4	7.6	3.2	1.4	4.7	3.1	0.7	3.8	12.5	3.6	16.1
<i>2. Двустранни кредити</i>	<i>64.0</i>	<i>7.3</i>	<i>71.3</i>	<i>0.0</i>	<i>0.0</i>	<i>0.0</i>	<i>0.0</i>	<i>1.6</i>	<i>1.6</i>	<i>64.0</i>	<i>9.0</i>	<i>73.0</i>
Парижки клуб и неразсрочен дълг	64.0	7.1	71.1	0.0	0.0	0.0	0.0	0.3	0.3	64.0	7.4	71.4
Други	0.0	0.3	0.3	0.0	0.0	0.0	0.0	1.4	1.4	0.0	1.6	1.6
<i>II. Частни кредитори</i>	<i>21.2</i>	<i>2.6</i>	<i>23.8</i>	<i>21.0</i>	<i>6.2</i>	<i>27.3</i>	<i>34.1</i>	<i>4.7</i>	<i>38.7</i>	<i>76.3</i>	<i>13.5</i>	<i>89.8</i>
1. Брейдиоблигации	0.0	0.0	0.0	0.0	0.0	0.0	0.0	0.0	0.0	0.0	0.0	0.0
2. Други облигации <sup>4</sup>	0.0	0.0	0.0	0.0	0.0	0.0	21.2	2.1	23.2	21.2	2.1	23.2
3. Търговски банки	15.9	0.5	16.4	6.0	0.4	6.3	1.1	0.6	1.7	23.0	1.5	24.5
4. Търговски фирми <sup>5</sup>	5.3	2.1	7.4	15.1	5.9	20.9	11.8	2.0	13.8	32.1	10.0	42.1
<b>Б. Краткосрочен дълг<sup>5,6</sup></b>	<b>3.5</b>	<b>1.1</b>	<b>4.6</b>	<b>1.2</b>	<b>0.3</b>	<b>1.5</b>	<b>3.7</b>	<b>1.9</b>	<b>5.6</b>	<b>8.5</b>	<b>3.2</b>	<b>11.7</b>

(продължава)

(продължение)

(млн. щ. д.)

	Юли			Август			Септември			Трето тримесечие		
	Главница	Лихва	Общо	Главница	Лихва	Общо	Главница	Лихва	Общо	Главница	Лихва	Общо
<b>БРУТЕН ВЪНШЕН ДЪЛГ (А + Б) <sup>2</sup></b>	<b>136.3</b>	<b>70.7</b>	<b>207.1</b>	<b>98.2</b>	<b>20.8</b>	<b>119.0</b>	<b>56.9</b>	<b>13.4</b>	<b>70.4</b>	<b>291.5</b>	<b>104.9</b>	<b>396.4</b>
<b>А. Дългосрочен дълг</b>	<b>108.6</b>	<b>68.1</b>	<b>176.7</b>	<b>85.9</b>	<b>20.6</b>	<b>106.5</b>	<b>52.0</b>	<b>13.2</b>	<b>65.3</b>	<b>246.6</b>	<b>101.9</b>	<b>348.5</b>
<b>I. Официални кредитори</b>	<b>27.5</b>	<b>5.5</b>	<b>33.1</b>	<b>71.3</b>	<b>19.1</b>	<b>90.4</b>	<b>39.2</b>	<b>11.4</b>	<b>50.5</b>	<b>138.0</b>	<b>36.0</b>	<b>174.0</b>
<i>1. Международни финансови институции</i>	<i>27.5</i>	<i>4.3</i>	<i>31.8</i>	<i>48.7</i>	<i>17.4</i>	<i>66.0</i>	<i>16.6</i>	<i>5.5</i>	<i>22.1</i>	<i>92.8</i>	<i>27.1</i>	<i>119.9</i>
Международен валутен фонд	16.6	0.0	16.6	30.8	7.3	38.1	10.3	0.0	10.3	57.7	7.3	65.0
Световна банка <sup>3</sup>	0.5	0.1	0.6	14.4	6.5	20.9	0.9	0.6	1.5	15.8	7.2	23.0
Европейски съюз	0.0	0.0	0.0	0.0	2.7	2.7	0.0	1.1	1.1	0.0	3.7	3.7
Други международни финансови институции	10.4	4.2	14.5	3.5	0.9	4.4	5.5	3.8	9.3	19.3	8.9	28.2
<i>2. Двустранни кредити</i>	<i>0.0</i>	<i>1.3</i>	<i>1.3</i>	<i>22.7</i>	<i>1.7</i>	<i>24.4</i>	<i>22.5</i>	<i>5.9</i>	<i>28.4</i>	<i>45.2</i>	<i>8.9</i>	<i>54.1</i>
Парижки клуб и неразсрочен дълг	0.0	0.0	0.0	18.7	0.9	19.6	22.5	5.8	28.3	41.2	6.8	48.0
Други	0.0	1.2	1.2	4.0	0.8	4.8	0.0	0.1	0.1	4.0	2.1	6.1
<b>II. Частни кредитори</b>	<b>81.1</b>	<b>62.5</b>	<b>143.6</b>	<b>14.6</b>	<b>1.5</b>	<b>16.1</b>	<b>12.9</b>	<b>1.9</b>	<b>14.8</b>	<b>108.6</b>	<b>65.9</b>	<b>174.5</b>
1. Брейдиоблигации	68.1	48.9	116.9	0.0	0.0	0.0	0.0	0.0	0.0	68.1	48.9	116.9
2. Други облигации <sup>4</sup>	0.0	12.1	12.1	0.0	0.0	0.0	0.0	0.0	0.0	0.0	12.1	12.1
3. Търговски банки	1.2	0.4	1.6	6.6	0.7	7.4	1.0	0.3	1.4	8.9	1.5	10.4
4. Търговски фирми <sup>5</sup>	11.8	1.1	12.9	8.0	0.8	8.7	11.9	1.5	13.4	31.6	3.4	35.0
<b>Б. Краткосрочен дълг <sup>5,6</sup></b>	<b>27.7</b>	<b>2.6</b>	<b>30.4</b>	<b>12.3</b>	<b>0.2</b>	<b>12.5</b>	<b>4.9</b>	<b>0.2</b>	<b>5.1</b>	<b>44.9</b>	<b>3.1</b>	<b>48.0</b>

(млн. щ. д.)

	Октомври			Ноември			Декември			Четвърто тримесечие		
	Главница	Лихва	Общо	Главница	Лихва	Общо	Главница	Лихва	Общо	Главница	Лихва	Общо
<b>БРУТЕН ВЪНШЕН ДЪЛГ (А + Б) <sup>2</sup></b>	<b>44.4</b>	<b>5.6</b>	<b>50.0</b>	<b>51.8</b>	<b>10.7</b>	<b>62.5</b>	<b>55.6</b>	<b>29.4</b>	<b>85.0</b>	<b>151.8</b>	<b>45.7</b>	<b>197.5</b>
<b>А. Дългосрочен дълг</b>	<b>36.7</b>	<b>4.1</b>	<b>40.8</b>	<b>34.4</b>	<b>10.5</b>	<b>44.9</b>	<b>44.3</b>	<b>28.2</b>	<b>72.4</b>	<b>115.4</b>	<b>42.7</b>	<b>158.1</b>
<b>I. Официални кредитори</b>	<b>20.2</b>	<b>1.7</b>	<b>21.9</b>	<b>25.9</b>	<b>8.9</b>	<b>34.8</b>	<b>25.7</b>	<b>21.6</b>	<b>47.3</b>	<b>71.8</b>	<b>32.2</b>	<b>104.0</b>
<i>1. Международни финансови институции</i>	<i>20.2</i>	<i>1.5</i>	<i>21.7</i>	<i>25.9</i>	<i>8.9</i>	<i>34.8</i>	<i>25.7</i>	<i>18.6</i>	<i>44.3</i>	<i>71.8</i>	<i>29.0</i>	<i>100.7</i>
Международен валутен фонд	12.8	0.0	12.8	20.7	7.9	28.6	10.4	0.0	10.4	43.8	7.9	51.7
Световна банка <sup>3</sup>	0.6	0.0	0.6	0.0	0.0	0.0	6.9	13.3	20.2	7.5	13.3	20.8
Европейски съюз	0.0	0.0	0.0	0.0	0.0	0.0	0.0	2.9	2.9	0.0	2.9	2.9
Други международни финансови институции	6.8	1.5	8.3	5.2	1.0	6.2	8.4	2.4	10.8	20.4	4.9	25.3
<i>2. Двустранни кредити</i>	<i>0.0</i>	<i>0.2</i>	<i>0.2</i>	<i>0.0</i>	<i>0.0</i>	<i>0.0</i>	<i>0.0</i>	<i>3.0</i>	<i>3.0</i>	<i>0.0</i>	<i>3.3</i>	<i>3.3</i>
Парижки клуб и неразсрочен дълг	0.0	0.0	0.0	0.0	0.0	0.0	0.0	0.2	0.2	0.0	0.2	0.2
Други	0.0	0.2	0.2	0.0	0.0	0.0	0.0	2.8	2.8	0.0	3.0	3.0
<b>II. Частни кредитори</b>	<b>16.5</b>	<b>2.3</b>	<b>18.8</b>	<b>8.6</b>	<b>1.5</b>	<b>10.1</b>	<b>18.6</b>	<b>6.6</b>	<b>25.1</b>	<b>43.6</b>	<b>10.4</b>	<b>54.1</b>
1. Брейдиоблигации	0.0	0.0	0.0	0.0	0.0	0.0	0.0	0.0	0.0	0.0	0.0	0.0
2. Други облигации <sup>4</sup>	0.0	0.0	0.0	0.0	0.0	0.0	0.0	0.0	0.0	0.0	0.0	0.0
3. Търговски банки	4.5	0.5	5.0	1.0	0.2	1.2	1.8	0.7	2.5	7.3	1.4	8.7
4. Търговски фирми <sup>5</sup>	12.0	1.8	13.9	7.5	1.4	8.9	16.8	5.8	22.6	36.4	9.0	45.4
<b>Б. Краткосрочен дълг <sup>5,6</sup></b>	<b>7.7</b>	<b>1.5</b>	<b>9.2</b>	<b>17.3</b>	<b>0.3</b>	<b>17.6</b>	<b>11.4</b>	<b>1.2</b>	<b>12.6</b>	<b>36.4</b>	<b>3.0</b>	<b>39.4</b>

(продължава)

(продължение)

(млн. щ. д.)

	2002		
	Главница	Лихва	Общо
<b>БРУТЕН ВЪНШЕН ДЪЛГ (А + Б) <sup>2</sup></b>	<b>957.0</b>	<b>349.3</b>	<b>1306.3</b>
<b>А. Дългосрочен дълг</b>	<b>767.8</b>	<b>339.6</b>	<b>1107.4</b>
<b>I. Официални кредитори</b>	<b>501.7</b>	<b>133.1</b>	<b>634.8</b>
1. Международни финансови институции	362.8	109.5	472.3
Международен валутен фонд	251.1	30.0	281.1
Световна банка <sup>3</sup>	44.1	40.7	84.7
Европейски съюз	0.0	13.2	13.2
Други международни финансови институции	67.7	25.6	93.3
2. Двустранни кредити	138.9	23.6	162.6
Парижки клуб и неразсрочен дълг	131.4	16.0	147.4
Други	7.5	7.7	15.2
<b>II. Частни кредитори</b>	<b>266.1</b>	<b>206.5</b>	<b>472.6</b>
1. Брейдиоблигации	84.2	159.8	243.9
2. Други облигации <sup>4</sup>	23.9	14.8	38.7
3. Търговски банки	42.5	5.7	48.1
4. Търговски фирми <sup>5</sup>	115.5	26.2	141.7
<b>Б. Краткосрочен дълг <sup>5,6</sup></b>	<b>189.2</b>	<b>9.7</b>	<b>198.9</b>

<sup>1</sup> Източник: Регистър на държавния и държавногарантирания дълг на Министерството на финансите, Българската народна банка, търговските банки, местни физически и юридически лица.

<sup>2</sup> Фактически плащания. Предварителни данни към 6 март 2003 г. Равностойността в щатски долари е изчислена по средномесечните курсове на съответните чуждестранни валути.

<sup>3</sup> Включва плащания както по държавните, така и по държавногарантираните кредити.

<sup>4</sup> Поради прилагането на резидентния принцип в обслужването на brutния външен дълг се включват и плащания на главници и лихви по ДЦК и ЗУНК (деноминирани в левове и валута), закупени от нерезиденти.

<sup>5</sup> Данните обхващат само кредитите, регистрирани в БНБ и за които тя е получила информация. Поради тримесечната отчетност на тези задължения, предвидена от Валутния закон, данните за нефинансовите предприятия подлежат на ревизии.

<sup>6</sup> Включва плащанията по дълга на търговските банки, на местните физически и юридически лица и платените просрочия. Плащанията по револвиращи кредити не са включени.

Източник: БНБ.

2.5.2.2. ОБСЛУЖВАНЕ НА БРУТНИЯ ВЪНШЕН ДЪЛГ ПО ДЕБИТОРИ

(млн. щ. д.)

	Януари			Февруари			Март			Първо тримесечие		
	Главница	Лихва	Общо	Главница	Лихва	Общо	Главница	Лихва	Общо	Главница	Лихва	Общо
<b>Общо (А + Б) <sup>1</sup></b>	<b>108.9</b>	<b>117.9</b>	<b>226.8</b>	<b>101.8</b>	<b>23.5</b>	<b>125.3</b>	<b>54.6</b>	<b>6.3</b>	<b>60.9</b>	<b>265.3</b>	<b>147.7</b>	<b>413.0</b>
<b>А. Публичен сектор (I + II + III + IV)</b>	<b>60.1</b>	<b>116.5</b>	<b>176.7</b>	<b>64.3</b>	<b>20.6</b>	<b>84.9</b>	<b>26.1</b>	<b>4.5</b>	<b>30.7</b>	<b>150.5</b>	<b>141.7</b>	<b>292.2</b>
<i>I. Правителствен дълг (1+2) <sup>2</sup></i>	<i>48.2</i>	<i>114.2</i>	<i>162.4</i>	<i>50.1</i>	<i>18.1</i>	<i>68.1</i>	<i>20.0</i>	<i>2.7</i>	<i>22.7</i>	<i>118.2</i>	<i>135.0</i>	<i>253.2</i>
1. Заеми <sup>3</sup>	32.1	3.3	35.4	50.1	18.1	68.1	20.0	2.7	22.7	102.1	24.1	126.2
2. Облигации	16.1	110.9	127.0	0.0	0.0	0.0	0.0	0.0	0.0	16.1	110.9	127.0
<i>II. Държавногарантиран дълг <sup>2,4</sup></i>	<i>4.3</i>	<i>1.6</i>	<i>5.9</i>	<i>3.3</i>	<i>2.0</i>	<i>5.3</i>	<i>4.3</i>	<i>1.8</i>	<i>6.0</i>	<i>11.8</i>	<i>5.4</i>	<i>17.3</i>
Заеми	4.3	1.6	5.9	3.3	2.0	5.3	4.3	1.8	6.0	11.8	5.4	17.3
<i>III. Българска народна банка <sup>2,3</sup></i>	<i>3.6</i>	<i>0.0</i>	<i>3.6</i>	<i>9.7</i>	<i>0.5</i>	<i>10.1</i>	<i>0.0</i>	<i>0.0</i>	<i>0.0</i>	<i>13.3</i>	<i>0.5</i>	<i>13.8</i>
<i>IV. Други дебитори</i>	<i>4.1</i>	<i>0.7</i>	<i>4.8</i>	<i>1.2</i>	<i>0.1</i>	<i>1.3</i>	<i>1.9</i>	<i>0.0</i>	<i>1.9</i>	<i>7.2</i>	<i>0.8</i>	<i>8.0</i>
Местни органи на управление	0.0	0.0	0.0	0.0	0.0	0.0	0.4	0.0	0.4	0.4	0.0	0.4
Облигации	0.0	0.0	0.0	0.0	0.0	0.0	0.4	0.0	0.0	0.4	0.0	0.4
Търговски банки (1+2) <sup>5</sup>	1.1	0.0	1.1	0.8	0.0	0.8	1.0	0.0	1.0	2.8	0.1	2.9
1. Заеми	0.2	0.0	0.2	0.1	0.0	0.1	0.0	0.0	0.0	0.3	0.1	0.3
2. Депозити на нерезиденти	0.9	0.0	0.9	0.7	0.0	0.7	1.0	0.0	1.0	2.6	0.0	2.6
Търговски фирми (1+2) <sup>6</sup>	0.6	0.0	0.7	0.5	0.0	0.5	0.5	0.0	0.5	1.6	0.1	1.7
1. Вътрешнофирмени заеми	0.0	0.0	0.0	0.0	0.0	0.0	0.0	0.0	0.0	0.0	0.0	0.0
2. Други заеми	0.6	0.0	0.6	0.5	0.0	0.5	0.5	0.0	0.5	1.6	0.1	1.7
Други <sup>7</sup>	2.4	0.6	3.0	0.0	0.0	0.0	0.0	0.0	0.0	2.4	0.6	3.0
<b>Б. Частен сектор (I + II)</b>	<b>48.8</b>	<b>1.4</b>	<b>50.2</b>	<b>37.6</b>	<b>2.8</b>	<b>40.4</b>	<b>28.4</b>	<b>1.8</b>	<b>30.2</b>	<b>114.7</b>	<b>6.1</b>	<b>120.8</b>
<i>I. Търговски банки (1+2+3) <sup>5</sup></i>	<i>24.0</i>	<i>0.3</i>	<i>24.3</i>	<i>33.4</i>	<i>0.6</i>	<i>34.0</i>	<i>0.9</i>	<i>0.3</i>	<i>1.3</i>	<i>58.3</i>	<i>1.3</i>	<i>59.6</i>
1. Вътрешнофирмени заеми	0.9	0.3	1.3	0.9	0.4	1.3	0.9	0.2	1.1	2.8	0.9	3.7
2. Други заеми	0.5	0.0	0.5	0.2	0.2	0.4	0.0	0.1	0.2	0.8	0.3	1.1
3. Депозити на нерезиденти	22.5	0.0	22.5	32.2	0.0	32.2	0.0	0.0	0.0	54.8	0.0	54.8
<i>II. Търговски фирми (1+2) <sup>6</sup></i>	<i>24.8</i>	<i>1.1</i>	<i>25.9</i>	<i>4.1</i>	<i>2.2</i>	<i>6.4</i>	<i>27.5</i>	<i>1.5</i>	<i>29.0</i>	<i>56.4</i>	<i>4.8</i>	<i>61.2</i>
1. Вътрешнофирмени заеми	23.3	0.1	23.4	0.9	0.4	1.3	23.3	0.7	24.1	47.5	1.3	48.8
2. Други заеми	1.5	0.9	2.4	3.3	1.8	5.1	4.2	0.7	4.9	9.0	3.5	12.4

(млн. щ. д.)

	Април			Май			Юни			Второ тримесечие		
	Главница	Лихва	Общо	Главница	Лихва	Общо	Главница	Лихва	Общо	Главница	Лихва	Общо
<b>Общо (А + Б) <sup>1</sup></b>	<b>136.5</b>	<b>12.4</b>	<b>148.9</b>	<b>55.3</b>	<b>15.5</b>	<b>70.7</b>	<b>56.7</b>	<b>23.1</b>	<b>79.8</b>	<b>248.4</b>	<b>50.9</b>	<b>299.4</b>
<b>А. Публичен сектор (I + II + III + IV)</b>	<b>111.9</b>	<b>9.0</b>	<b>120.9</b>	<b>30.2</b>	<b>12.2</b>	<b>42.4</b>	<b>45.1</b>	<b>19.4</b>	<b>64.4</b>	<b>187.2</b>	<b>40.6</b>	<b>227.8</b>
<i>I. Правителствен дълг (1+2) <sup>2</sup></i>	<i>102.5</i>	<i>7.4</i>	<i>109.8</i>	<i>19.9</i>	<i>7.4</i>	<i>27.3</i>	<i>14.5</i>	<i>14.2</i>	<i>28.7</i>	<i>136.8</i>	<i>29.0</i>	<i>165.8</i>
1. Заеми <sup>3</sup>	102.5	7.4	109.8	19.9	7.4	27.3	14.5	14.2	28.7	136.8	29.0	165.8
2. Облигации	0.0	0.0	0.0	0.0	0.0	0.0	0.0	0.0	0.0	0.0	0.0	0.0
<i>II. Държавногарантиран дълг <sup>2,4</sup></i>	<i>5.3</i>	<i>1.6</i>	<i>6.9</i>	<i>0.0</i>	<i>4.4</i>	<i>4.4</i>	<i>3.6</i>	<i>2.2</i>	<i>5.8</i>	<i>8.9</i>	<i>8.2</i>	<i>17.1</i>
Заеми	5.3	1.6	6.9	0.0	4.4	4.4	3.6	2.2	5.8	8.9	8.2	17.1
<i>III. Българска народна банка <sup>2,3</sup></i>	<i>3.6</i>	<i>0.0</i>	<i>3.6</i>	<i>9.9</i>	<i>0.4</i>	<i>10.3</i>	<i>0.0</i>	<i>0.0</i>	<i>0.0</i>	<i>13.6</i>	<i>0.3</i>	<i>13.9</i>
<i>IV. Други дебитори</i>	<i>0.5</i>	<i>0.0</i>	<i>0.5</i>	<i>0.5</i>	<i>0.0</i>	<i>0.5</i>	<i>27.0</i>	<i>2.9</i>	<i>29.9</i>	<i>27.9</i>	<i>3.0</i>	<i>31.0</i>
Местни органи на управление	0.0	0.0	0.0	0.0	0.0	0.0	21.2	2.1	23.2	21.2	2.1	23.2
Облигации	0.0	0.0	0.0	0.0	0.0	0.0	21.2	2.1	23.2	21.2	2.1	23.2
Търговски банки (1+2) <sup>5</sup>	0.0	0.0	0.0	0.0	0.0	0.0	1.0	0.0	1.0	1.0	0.0	1.0
1. Заеми	0.0	0.0	0.0	0.0	0.0	0.0	0.0	0.0	0.0	0.0	0.0	0.0
2. Депозити на нерезиденти	0.0	0.0	0.0	0.0	0.0	0.0	1.0	0.0	1.0	1.0	0.0	1.0
Търговски фирми (1+2) <sup>6</sup>	0.5	0.0	0.5	0.5	0.0	0.5	4.8	0.9	5.7	5.8	1.0	6.8
1. Вътрешнофирмени заеми	0.0	0.0	0.0	0.0	0.0	0.0	0.0	0.0	0.0	0.0	0.0	0.0
2. Други заеми	0.5	0.0	0.5	0.5	0.0	0.5	4.8	0.9	5.7	5.8	1.0	6.8
Други <sup>7</sup>	0.0	0.0	0.0	0.0	0.0	0.0	0.0	0.0	0.0	0.0	0.0	0.0
<b>Б. Частен сектор (I + II)</b>	<b>24.6</b>	<b>3.4</b>	<b>28.0</b>	<b>25.0</b>	<b>3.3</b>	<b>28.3</b>	<b>11.7</b>	<b>3.7</b>	<b>15.3</b>	<b>61.2</b>	<b>10.4</b>	<b>71.6</b>
<i>I. Търговски банки (1+2+3) <sup>5</sup></i>	<i>18.6</i>	<i>0.5</i>	<i>19.1</i>	<i>6.6</i>	<i>0.4</i>	<i>7.0</i>	<i>2.7</i>	<i>1.0</i>	<i>3.7</i>	<i>28.0</i>	<i>1.9</i>	<i>29.9</i>
1. Вътрешнофирмени заеми	10.0	0.3	10.2	1.0	0.2	1.1	1.0	0.2	1.2	11.9	0.6	12.5
2. Други заеми	1.7	0.2	2.0	5.6	0.3	5.9	0.1	0.8	0.9	7.5	1.3	8.8
3. Депозити на нерезиденти	2.0	0.0	2.0	0.0	0.0	0.0	1.6	0.0	1.6	3.6	0.0	3.6
<i>II. Търговски фирми (1+2) <sup>6</sup></i>	<i>5.9</i>	<i>2.9</i>	<i>8.9</i>	<i>18.4</i>	<i>2.8</i>	<i>21.2</i>	<i>8.9</i>	<i>2.7</i>	<i>11.6</i>	<i>33.3</i>	<i>8.5</i>	<i>41.7</i>
1. Вътрешнофирмени заеми	2.8	0.8	3.7	10.4	0.4	10.8	3.6	1.7	5.3	16.8	3.0	19.8
2. Други заеми	3.1	2.1	5.2	8.0	2.4	10.4	5.4	1.0	6.4	16.5	5.5	22.0

(продължава)

(продължение)

(млн. щ. д.)

	Юли			Август			Септември			Трето тримесечие		
	Главница	Лихва	Общо	Главница	Лихва	Общо	Главница	Лихва	Общо	Главница	Лихва	Общо
<b>Общо (А + Б) <sup>1</sup></b>	<b>136.3</b>	<b>70.7</b>	<b>207.1</b>	<b>98.2</b>	<b>20.8</b>	<b>119.0</b>	<b>56.9</b>	<b>13.4</b>	<b>70.4</b>	<b>291.5</b>	<b>104.9</b>	<b>396.4</b>
<b>А. Публичен сектор (I + II + III + IV)</b>	<b>97.2</b>	<b>66.8</b>	<b>164.0</b>	<b>69.7</b>	<b>18.7</b>	<b>88.4</b>	<b>43.0</b>	<b>10.4</b>	<b>53.3</b>	<b>209.9</b>	<b>95.9</b>	<b>305.7</b>
<i>I. Правителствен дълг (1+2) <sup>2</sup></i>	<i>91.1</i>	<i>64.1</i>	<i>155.2</i>	<i>54.1</i>	<i>16.6</i>	<i>70.7</i>	<i>34.2</i>	<i>8.5</i>	<i>42.7</i>	<i>179.5</i>	<i>89.1</i>	<i>268.6</i>
1. Заеми <sup>3</sup>	23.0	4.1	27.1	54.1	16.6	70.7	34.2	8.5	42.7	111.4	29.1	140.5
2. Облигации	68.1	60.0	128.1	0.0	0.0	0.0	0.0	0.0	0.0	68.1	60.0	128.1
<i>II. Държавногарантиран дълг <sup>2,4</sup></i>	<i>4.4</i>	<i>1.7</i>	<i>6.1</i>	<i>3.5</i>	<i>1.7</i>	<i>5.2</i>	<i>4.8</i>	<i>1.9</i>	<i>6.6</i>	<i>12.7</i>	<i>5.3</i>	<i>17.9</i>
Заеми	4.4	1.7	6.1	3.5	1.7	5.2	4.8	1.9	6.6	12.7	5.3	17.9
<i>III. Българска народна банка <sup>2,3</sup></i>	<i>0.0</i>	<i>0.0</i>	<i>0.0</i>	<i>10.3</i>	<i>0.3</i>	<i>10.5</i>	<i>0.0</i>	<i>0.0</i>	<i>0.0</i>	<i>10.3</i>	<i>0.3</i>	<i>10.5</i>
<i>IV. Други дебитори</i>	<i>1.7</i>	<i>1.1</i>	<i>2.7</i>	<i>1.9</i>	<i>0.1</i>	<i>2.0</i>	<i>3.9</i>	<i>0.0</i>	<i>4.0</i>	<i>7.5</i>	<i>1.2</i>	<i>8.7</i>
Местни органи на управление	0.0	0.0	0.0	0.0	0.0	0.0	0.0	0.0	0.0	0.0	0.0	0.0
Облигации	0.0	0.0	0.0	0.0	0.0	0.0	0.0	0.0	0.0	0.0	0.0	0.0
Търговски банки (1+2) <sup>5</sup>	1.2	0.0	1.3	0.8	0.1	0.9	0.6	0.0	0.6	2.6	0.1	2.8
1. Заеми	0.5	0.0	0.5	0.5	0.1	0.6	0.4	0.0	0.4	1.4	0.1	1.5
2. Депозити на нерезиденти	0.8	0.0	0.8	0.3	0.0	0.3	0.2	0.0	0.2	1.3	0.0	1.3
Търговски фирми (1+2) <sup>6</sup>	0.4	0.0	0.5	1.1	0.0	1.1	3.3	0.0	3.4	4.9	0.1	5.0
1. Вътрешнофирмени заеми	0.0	0.0	0.0	0.0	0.0	0.0	0.0	0.0	0.0	0.0	0.0	0.0
2. Други заеми	0.4	0.0	0.5	1.1	0.0	1.1	3.3	0.0	3.4	4.9	0.1	5.0
Други <sup>7</sup>	0.0	1.0	1.0	0.0	0.0	0.0	0.0	0.0	0.0	0.0	1.0	1.0
<b>Б. Частен сектор (I + II)</b>	<b>39.1</b>	<b>3.9</b>	<b>43.0</b>	<b>28.5</b>	<b>2.1</b>	<b>30.6</b>	<b>14.0</b>	<b>3.1</b>	<b>17.0</b>	<b>81.6</b>	<b>9.1</b>	<b>90.7</b>
<i>I. Търговски банки (1+2+3) <sup>5</sup></i>	<i>1.0</i>	<i>0.4</i>	<i>1.4</i>	<i>14.2</i>	<i>0.7</i>	<i>14.8</i>	<i>1.0</i>	<i>0.3</i>	<i>1.4</i>	<i>16.2</i>	<i>1.4</i>	<i>17.6</i>
1. Вътрешнофирмени заеми	1.0	0.3	1.3	5.9	0.5	6.4	1.0	0.2	1.2	7.9	0.9	8.9
2. Други заеми	0.0	0.1	0.1	0.7	0.2	0.9	0.0	0.2	0.2	0.7	0.4	1.1
3. Депозити на нерезиденти	0.0	0.0	0.0	7.6	0.0	7.6	0.0	0.0	0.0	7.6	0.0	7.6
<i>II. Търговски фирми (1+2) <sup>6</sup></i>	<i>38.1</i>	<i>3.5</i>	<i>41.6</i>	<i>14.3</i>	<i>1.5</i>	<i>15.8</i>	<i>12.9</i>	<i>2.7</i>	<i>15.7</i>	<i>65.4</i>	<i>7.7</i>	<i>73.1</i>
1. Вътрешнофирмени заеми	34.2	2.6	36.8	4.7	0.2	4.9	3.3	0.7	4.0	42.3	3.5	45.8
2. Други заеми	3.9	0.9	4.8	9.6	1.2	10.8	9.6	2.0	11.6	23.1	4.2	27.3

(млн. щ. д.)

	Октомври			Ноември			Декември			Четвърто тримесечие		
	Главница	Лихва	Общо	Главница	Лихва	Общо	Главница	Лихва	Общо	Главница	Лихва	Общо
<b>Общо (А + Б) <sup>1</sup></b>	<b>44.4</b>	<b>5.6</b>	<b>50.0</b>	<b>51.8</b>	<b>10.7</b>	<b>62.5</b>	<b>55.6</b>	<b>29.4</b>	<b>85.0</b>	<b>151.8</b>	<b>45.7</b>	<b>197.5</b>
<b>А. Публичен сектор (I + II + III + IV)</b>	<b>19.5</b>	<b>1.9</b>	<b>21.4</b>	<b>22.4</b>	<b>8.8</b>	<b>31.3</b>	<b>24.5</b>	<b>20.9</b>	<b>45.4</b>	<b>66.5</b>	<b>31.6</b>	<b>98.1</b>
<i>I. Правителствен дълг (1+2) <sup>2</sup></i>	<i>13.4</i>	<i>0.2</i>	<i>13.6</i>	<i>11.3</i>	<i>8.4</i>	<i>19.6</i>	<i>15.8</i>	<i>17.6</i>	<i>33.4</i>	<i>40.4</i>	<i>26.2</i>	<i>66.6</i>
1. Заеми <sup>3</sup>	13.4	0.2	13.6	11.3	8.4	19.6	15.8	17.6	33.4	40.4	26.2	66.6
2. Облигации	0.0	0.0	0.0	0.0	0.0	0.0	0.0	0.0	0.0	0.0	0.0	0.0
<i>II. Държавногарантиран дълг <sup>2,4</sup></i>	<i>5.6</i>	<i>1.6</i>	<i>7.2</i>	<i>0.0</i>	<i>0.2</i>	<i>0.2</i>	<i>3.8</i>	<i>2.4</i>	<i>6.2</i>	<i>9.4</i>	<i>4.2</i>	<i>13.6</i>
Заеми	5.6	1.6	7.2	0.0	0.2	0.2	3.8	2.4	6.2	9.4	4.2	13.6
<i>III. Българска народна банка <sup>2,3</sup></i>	<i>0.0</i>	<i>0.0</i>	<i>0.0</i>	<i>10.3</i>	<i>0.2</i>	<i>10.6</i>	<i>0.0</i>	<i>0.0</i>	<i>0.0</i>	<i>10.3</i>	<i>0.2</i>	<i>10.6</i>
<i>IV. Други дебитори</i>	<i>0.6</i>	<i>0.0</i>	<i>0.6</i>	<i>0.8</i>	<i>0.0</i>	<i>0.8</i>	<i>4.9</i>	<i>0.9</i>	<i>5.8</i>	<i>6.3</i>	<i>1.0</i>	<i>7.3</i>
Местни органи на управление	0.0	0.0	0.0	0.0	0.0	0.0	0.0	0.0	0.0	0.0	0.0	0.0
Облигации	0.0	0.0	0.0	0.0	0.0	0.0	0.0	0.0	0.0	0.0	0.0	0.0
Търговски банки (1+2) <sup>5</sup>	0.4	0.0	0.4	0.3	0.0	0.3	0.1	0.1	0.2	0.7	0.1	0.8
1. Заеми	0.3	0.0	0.3	0.3	0.0	0.3	0.4	0.1	0.5	0.9	0.1	1.0
2. Депозити на нерезиденти	0.1	0.0	0.1	0.0	0.0	0.0	-0.3	0.0	-0.3	-0.2	0.0	-0.2
Търговски фирми (1+2) <sup>6</sup>	0.2	0.0	0.2	0.6	0.0	0.6	4.8	0.8	5.6	5.6	0.8	6.4
1. Вътрешнофирмени заеми	0.0	0.0	0.0	0.0	0.0	0.0	0.0	0.0	0.0	0.0	0.0	0.0
2. Други заеми	0.2	0.0	0.2	0.6	0.0	0.6	4.8	0.8	5.6	5.6	0.8	6.4
Други <sup>7</sup>	0.0	0.0	0.0	0.0	0.0	0.0	0.0	0.0	0.0	0.0	0.0	0.0
<b>Б. Частен сектор (I + II)</b>	<b>24.9</b>	<b>3.7</b>	<b>28.6</b>	<b>29.3</b>	<b>1.9</b>	<b>31.2</b>	<b>31.1</b>	<b>8.5</b>	<b>39.6</b>	<b>85.3</b>	<b>14.1</b>	<b>99.4</b>
<i>I. Търговски банки (1+2+3) <sup>5</sup></i>	<i>8.9</i>	<i>0.5</i>	<i>9.4</i>	<i>16.2</i>	<i>0.2</i>	<i>16.4</i>	<i>5.8</i>	<i>1.1</i>	<i>7.0</i>	<i>30.9</i>	<i>1.8</i>	<i>32.7</i>
1. Вътрешнофирмени заеми	3.5	0.3	3.7	1.0	0.2	1.2	1.1	0.2	1.3	5.6	0.6	6.3
2. Други заеми	1.0	0.2	1.2	0.0	0.0	0.0	4.7	1.0	5.6	5.7	1.2	6.9
3. Депозити на нерезиденти	4.4	0.0	4.4	15.2	0.0	15.2	0.0	0.0	0.0	19.6	0.0	19.6
<i>II. Търговски фирми (1+2) <sup>6</sup></i>	<i>16.0</i>	<i>3.2</i>	<i>19.2</i>	<i>13.1</i>	<i>1.7</i>	<i>14.8</i>	<i>25.3</i>	<i>7.4</i>	<i>32.6</i>	<i>54.4</i>	<i>12.3</i>	<i>66.7</i>
1. Вътрешнофирмени заеми	8.1	0.6	8.7	4.0	0.4	4.4	10.7	3.2	13.8	22.8	4.1	26.9
2. Други заеми	7.9	2.7	10.6	9.1	1.3	10.4	14.6	4.2	18.8	31.6	8.2	39.7

(продължава)

(продължение)

(млн. ш. д.)

	2002		
	Главница	Лихва	Общо
<b>Общо (А + Б) <sup>1</sup></b>	<b>957.0</b>	<b>349.3</b>	<b>1306.3</b>
<b>А. Публичен сектор (I + II + III + IV)</b>	<b>614.2</b>	<b>309.7</b>	<b>923.9</b>
<i>I. Правителствен дълг (1+2) <sup>2</sup></i>	<i>474.9</i>	<i>279.3</i>	<i>754.2</i>
1. Заеми <sup>3</sup>	390.7	108.4	499.1
2. Облигации	84.2	170.9	255.1
<i>II. Държавногарантиран дълг <sup>2,4</sup></i>	<i>42.8</i>	<i>23.1</i>	<i>65.9</i>
Заеми	42.8	23.1	65.9
<i>III. Българска народна банка <sup>2,3</sup></i>	<i>47.4</i>	<i>1.3</i>	<i>48.8</i>
<i>IV. Други дебитори</i>	<i>49.0</i>	<i>6.0</i>	<i>55.0</i>
Местни органи на управление	21.5	2.1	23.6
Облигации	21.5	2.1	23.6
Търговски банки (1+2) <sup>5</sup>	7.2	0.4	7.5
1. Заеми	2.5	0.4	2.9
2. Депозити на нерезиденти	4.7	0.0	4.7
Търговски фирми (1+2) <sup>6</sup>	17.9	2.0	19.8
1. Вътрешнофирмени заеми	0.0	0.0	0.0
2. Други заеми	17.8	2.0	19.8
Други <sup>7</sup>	2.4	1.6	4.0
<b>Б. Частен сектор (I + II)</b>	<b>342.9</b>	<b>39.6</b>	<b>382.4</b>
<i>I. Търговски банки (1+2+3) <sup>5</sup></i>	<i>133.5</i>	<i>6.3</i>	<i>139.7</i>
1. Вътрешнофирмени заеми	28.3	3.1	31.3
2. Други заеми	14.6	3.2	17.9
3. Депозити на нерезиденти	85.6	0.0	85.6
<i>II. Търговски фирми (1+2) <sup>6</sup></i>	<i>209.4</i>	<i>33.3</i>	<i>242.7</i>
1. Вътрешнофирмени заеми	129.3	11.9	141.3
2. Други заеми	80.1	21.3	101.4

<sup>1</sup> Фактически плащания. Предварителни данни. Равностойността в щатски долари е изчислена по средномесечните курсове на съответните чуждестранни валути.

<sup>2</sup> Източник: Регистър на държавния и държавногарантирания дълг на Министерството на финансите – предварителни данни към 6 март 2003 г.

<sup>3</sup> Включително кредити от Международния валутен фонд.

<sup>4</sup> В съответствие с международната методология по статистика на външния дълг в размера на държавногарантирания дълг БНБ включва заемите с държавни гаранции на бюджетни и небюджетни предприятия.

<sup>5</sup> По данни на търговските банки.

<sup>6</sup> Данните обхващат само кредитите, регистрирани в БНБ и за които тя е получила информация. Поради тримесечната отчетност на тези задължения, предвидена от Валутния закон, данните за нефинансовите предприятия подлежат на ревизии.

<sup>7</sup> Не са включени разходите на резиденти по придобиване от нерезиденти на вторичния пазар на ценни книжа, емитирани от правителството на международните финансови пазари (вж. Методологически бележки по отчитането на brutния външен дълг).

Източник: БНБ.

2.6. ДЪЛГОВИ ИНДИКАТОРИ\*

(%)

	2002 г.				2003 г.	
	III	VI	IX	XII	I	II
Брутен външен дълг/БВП	67.6	69.7	69.3	70.6	62.4	61.9
Краткосрочен дълг/брутен външен дълг	11.2	12.6	13.0	14.2	13.7	13.7
Краткосрочен дълг/БВП	7.6	8.8	9.0	10.0	8.6	8.5
Краткосрочен дълг/валутен резерв на БНБ	36.5	33.8	32.7	34.4	32.5	31.8
Обслужване на брутни външен дълг/износ на стоки и нефакторни услуги	25.9	20.0	17.6	15.8	40.8	

\* Предварителни данни за 2002 г. и 2003 г. и прогнозни оценки за БВП за 2003 г.

Източник: БНБ, търговските банки и местни физически и юридически лица.

2.7. ЦЕНТРАЛНИ КУРСОВЕ НА НЯКОИ ОСНОВНИ ВАЛУТИ

(лв.)

Февруари 2003 г.	EUR	USD	(10) JPY	GBP	CHF	(100 000) TRL
3	1.95583	1.82294	0.15130	2.98463	1.33195	0.111253
4	1.95583	1.80727	0.15051	2.97646	1.33294	0.110126
5	1.95583	1.79269	0.15010	2.96024	1.33358	0.109142
6	1.95583	1.80878	0.15089	2.96698	1.33358	0.110686
7	1.95583	1.81280	0.15104	2.95086	1.33349	0.110624
10	1.95583	1.80961	0.15018	2.95711	1.33431	0.109816
11	1.95583	1.82685	0.15040	2.96069	1.33331	0.110499
12	1.95583	1.82260	0.15050	2.94641	1.33285	0.110250
13	1.95583	1.81802	0.15001	2.94375	1.33158	0.109081
14	1.95583	1.81213	0.15040	2.92920	1.33122	0.108960
17	1.95583	1.82515	0.15182	2.91741	1.32824	0.111443
18	1.95583	1.82549	0.15362	2.91350	1.33041	0.112598
19	1.95583	1.82498	0.15333	2.90743	1.32851	0.111698
20	1.95583	1.81718	0.15299	2.89989	1.32986	0.111064
21	1.95583	1.80460	0.15197	2.88046	1.33294	0.111127
24	1.95583	1.82430	0.15480	2.87622	1.33122	0.111380
25	1.95583	1.81532	0.15495	2.85940	1.33513	0.112211
26	1.95583	1.81887	0.15497	2.86695	1.33851	0.112275
27	1.95583	1.80727	0.15467	2.85856	1.33686	0.111954
28	1.95583	1.81398	0.15362	2.85856	1.33695	0.113645
<b>Среден за месеца</b>	<b>1.95583</b>	<b>1.81554</b>	<b>0.15210</b>	<b>2.92074</b>	<b>1.33287</b>	<b>0.110992</b>

Източник: БНБ.

2.8. ВАЛУТЕН КУРС НА ЛЕВА КЪМ ЩАТСКИЯ ДОЛАР

(лв.)

	Средномесечен		В края на периода	
	2002 г.	2003 г.	2002 г.	2003 г.
Януари	2.21474	1.84170	2.26448	1.80827
Февруари	2.24804	1.81554	2.26081	1.81398
Март	2.23369		2.24190	
Април	2.20959		2.17121	
Май	2.13121		2.08355	
Юни	2.04781		1.96073	
Юли	1.97152		1.99921	
Август	2.00039		1.98905	
Септември	1.99537		1.98360	
Октомври	1.99354		1.98280	
Ноември	1.95327		1.97021	
Декември	1.92447		1.88496	

Източник: БНБ.

# 3 Фискален сектор

## 3.1. КОНСОЛИДИРАН ДЪРЖАВЕН БЮДЖЕТ\*

(млн. лв.)

	2002 г.				2003 г.	
	III	VI	IX	XII	I	II
1. Приходи и помощи	2782.4	6067.1	9180.6	12523.3	1029.2	1949.7
2. Разходи	-2821.1	-5796.0	-8688.8	-12732.7	-1130.7	-2097.2
3. Трансфери	0.0	0.0	0.0	0.0	0.0	0.0
4. Дефицит/излишък	-38.7	271.0	491.8	-209.5	-101.5	-147.5
5. Финансиране	38.7	-271.0	-491.8	209.5	101.5	147.5
5.1. Вътрешно и външно финансиране (нето)	-9.2	-404.3	-734.6	-78.1	81.4	138.2
- външно финансиране, нето	-170.4	260.3	87.5	481.0	-36.6	-95.4
- вътрешно финансиране, нето	161.2	-664.7	-822.1	-559.2	118.0	233.7
5.2. Приватизация, придобиване на дялове и акции, възмездни средства, нето	47.9	133.3	242.8	287.6	20.1	9.3
- приходи от приватизация	48.3	130.1	229.4	286.1	22.1	15.9

\* Данните са към края на периода. Информация от месечните отчети на разпоредителите с бюджетни кредити.

Източник: МФ.

## 3.2. ИЗПЪЛНЕНИЕ НА РЕПУБЛИКАНСКИЯ БЮДЖЕТ\*

(млн. лв.)

	2002 г.				2003 г.	
	III	VI	IX	XII	I	II
I. Приходи и помощи	1585.0	3545.7	5355.4	7291.0	651.3	1183.4
1. Данъчни приходи	1267.5	2614.0	3947.3	5436.6	516.6	930.1
2. Неданъчни приходи и помощи	317.5	931.7	1408.0	1854.5	134.7	253.3
II. Разходи и трансфери	1376.2	3085.5	4697.0	7286.2	737.0	1316.2
1. Разходи	1139.2	2319.2	3418.2	5192.0	580.5	976.2
2. Трансфери	237.0	766.3	1278.8	2094.2	156.6	340.0
III. Дефицит (-)/излишък (+)						
1. Първичен дефицит/излишък	540.4	887.5	1290.9	705.5	203.3	230.3
2. Вътрешен дефицит/излишък	488.5	802.2	1158.9	537.6	171.9	183.7
3. Касов дефицит/излишък	208.8	460.3	658.4	4.9	-85.7	-132.8
IV. Финансиране на касовия дефицит/излишък	-208.8	-460.3	-658.4	-4.9	85.7	132.8
1. Вътрешно и външно финансиране (нето)	-244.7	-570.5	-847.2	-213.2	86.1	132.6
- външно финансиране, нето	-180.6	272.1	90.4	468.4	-37.9	-97.5
- вътрешно финансиране, нето	-64.1	-842.6	-937.7	-681.6	124.1	230.1
2. Приватизация, придобиване на дялове и акции, възмездни средства, нето	35.8	110.2	188.9	208.3	-0.4	0.2
- приходи от приватизация	37.9	105.7	182.9	210.3	4.5	7.3

\* Данните са към края на периода. Информация от месечните отчети на разпоредителите с бюджетни кредити.

Източник: МФ.



**3.3. ВЪТРЕШЕН ДЪРЖАВЕН ДЪЛГ\***

(млн. лв.)

	2002 г.											
	I	II	III	IV	V	VI	VII	VIII	IX	X	XI	XII
I. Дълг по държавни ценни книжа, емитирани за финансиране на бюджетния дефицит	1144.4	1138.8	1172.0	1197.6	1201.0	1268.5	1285.8	1307.2	1350.7	1369.3	1418.0	1462.2
II. Дълг по други ДЦК, емитирани за структурната реформа	746.1	745.1	739.6	724.1	702.4	676.8	683.5	677.1	675.9	669.9	667.3	647.6
III. Вътрешни държавни гаранции	6.4	6.0	5.6	5.1	4.5	3.9	3.7	3.3	3.0	2.6	2.3	1.9
Общ размер на вътрешния държавен и гарантиран от правителството дълг	1897.0	1889.9	1917.2	1926.7	1907.9	1949.2	1973.0	1987.7	2029.6	2041.9	2087.7	2111.7

(млн. лв.)

	2003 г.	
	I	II
I. Дълг по държавни ценни книжа, емитирани за финансиране на бюджетния дефицит	1515.4	1608.5
II. Дълг по други ДЦК, емитирани за структурната реформа	596.2	597.2
III. Вътрешни държавни гаранции	1.8	1.5
Общ размер на вътрешния държавен и гарантиран от правителството дълг	2113.5	2207.3

\* Данните са към края на периода. Те обхващат дълга, емитиран от МФ, като операциите с него се отразяват в централния републикански бюджет.

Източник: МФ.

# 4 Реален сектор

## 4.1. БВП ПО КОМПОНЕНТИ НА КРАЙНОТО ТЪРСЕНЕ

	2001*				2002*				
	І трим.	ІІ трим.	ІІІ трим.	ІV трим.	Общо	І трим.	ІІ трим.	ІІІ трим.	ІV трим.
<b>Крайно потребление</b>	<b>5 698</b>	<b>6 227</b>	<b>11 925</b>	<b>18 617</b>	<b>25 825</b>	<b>6 249</b>	<b>6 663</b>	<b>12 912</b>	<b>7 144</b>
Индивидуално	5 054	5 557	10 611	16 599	22 920	5 574	5 927	11 501	6 347
Домакинства	4 553	4 969	9 522	14 909	20 479	5 047	5 290	10 337	5 720
Нетърговски организации, обслужващи домакинствата	32	33	65	101	135	33	35	68	39
Правителство	469	555	1 024	1 590	2 306	493	602	1 095	587
Колективно	645	670	1 314	2 018	2 905	676	736	1 412	798
<b>Брутно образуване на основен капитал</b>	<b>984</b>	<b>1 259</b>	<b>2 243</b>	<b>3 559</b>	<b>5 259</b>	<b>1 025</b>	<b>1 386</b>	<b>2 411</b>	<b>1 395</b>
<b>Физическо изменение на запасите</b>	<b>61</b>	<b>-26</b>	<b>35</b>	<b>290</b>	<b>775</b>	<b>240</b>	<b>125</b>	<b>365</b>	<b>90</b>
<b>Салдо (износ – внос)</b>	<b>-403</b>	<b>-677</b>	<b>-1 081</b>	<b>29</b>	<b>-2 218</b>	<b>-576</b>	<b>-617</b>	<b>-1 193</b>	<b>362</b>
Износ на стоки и услуги	3 658	4 082	7 740	5 087	16 494	3 507	4 089	7 596	5 205
Внос на стоки и услуги	4 061	4 759	8 821	5 058	18 712	4 083	4 706	8 789	4 843
<b>Статистическа разлика</b>	<b>-38</b>	<b>26</b>	<b>-12</b>	<b>-42</b>	<b>18</b>	<b>-17</b>	<b>-6</b>	<b>-24</b>	<b>-20</b>
<b>Брутен вътрешен продукт</b>	<b>6 302</b>	<b>6 808</b>	<b>13 110</b>	<b>8 298</b>	<b>29 618</b>	<b>6 921</b>	<b>7 551</b>	<b>14 472</b>	<b>8 971</b>

\* Предварителни данни.

Източник: НСИ.

## 4.2. БВП ПО ИКОНОМИЧЕСКИ СЕКТОРИ

	2001*				2002*				
	І трим.	ІІ трим.	ІІІ трим.	ІV трим.	Общо	І трим.	ІІ трим.	ІІІ трим.	ІV трим.
Селско и горско стопанство	432	726	1 158	2 716	3 579	454	704	1 158	1 545
Индустрия	1 686	1 696	3 382	2 051	7 458	1 768	1 947	3 716	2 139
Услуги	3 240	3 615	6 855	3 877	15 168	3 769	3 987	7 756	4 341
<b>Брутна добавена стойност по базисни цени, общо</b>	<b>5 358</b>	<b>6 037</b>	<b>11 395</b>	<b>7 486</b>	<b>26 204</b>	<b>5 991</b>	<b>6 638</b>	<b>12 630</b>	<b>8 024</b>
Корективи	944	771	1 715	812	3 414	930	913	1 842	947
<b>БРУТЕН ВЪТРЕШЕН ПРОДУКТ</b>	<b>6 302</b>	<b>6 808</b>	<b>13 110</b>	<b>8 298</b>	<b>29 618</b>	<b>6 921</b>	<b>7 551</b>	<b>14 472</b>	<b>8 971</b>
<b>Темп на нарастване спрямо съответния период на предходната година, %</b>	<b>4.0</b>	<b>4.1</b>	<b>4.1</b>	<b>3.9</b>	<b>4.0</b>	<b>3.2</b>	<b>5.3</b>	<b>4.3</b>	<b>4.5</b>

\* Предварителни данни.

Източник: НСИ.

## 4.3. ИКОНОМИЧЕСКА АКТИВНОСТ

## 4.3.1. НАЕТИ ПО ТРУДОВО ПРАВООТНОШЕНИЕ

	Списъчен брой*			Изменение спрямо предходния месец (%)			
	Общо за икономиката			Общо за икономиката			
		Обществен сектор	Частен сектор		Селско, горско стопанство и риболов	Индустрия	Услуги
<b>2002</b>							
Януари	1 878 628	761 630	1 116 998	11.42	0.75	12.08	11.65
Февруари	1 883 392	762 192	1 121 200	0.25	6.29	-0.31	0.30
Март	1 890 173	760 562	1 129 611	0.36	8.81	0.08	0.04
Април	1 895 911	749 826	1 146 085	0.30	7.86	0.74	-0.49
Май	1 905 823	745 729	1 160 094	0.52	5.07	0.02	0.55
Юни	1 913 121	743 092	1 170 029	0.38	4.31	0.11	0.28
Юли	1 917 999	737 200	1 180 799	0.25	2.12	0.21	0.14
Август	1 914 477	735 424	1 179 053	-0.18	-3.00	0.02	-0.10
Септември	1 925 092	740 543	1 184 549	0.55	1.96	0.83	0.26
Октомври	1 917 214	735 825	1 181 389	-0.41	-0.65	-0.76	-0.15
Ноември	1 918 643	747 422	1 171 221	0.07	-8.66	-0.35	1.05
Декември	1 911 216	756 733	1 154 483	-0.39	-13.15	-1.26	1.10

\* Списъчен брой към последния работен ден на месеца.

Източник: НСИ.

## 4.3.2. БЕЗРАБОТИЦА

	Регистрирани безработни в края на месеца			Процент от работната сила (общо)
	Общо	Младежи (до 24 навършени години)		
		Възрастни		
<b>2002</b>				
Януари	687 805	102 986	584 819	17.99
Февруари	683 894	104 068	579 826	17.89
Март	668 972	103 286	565 686	17.50
Април	678 637	110 412	568 225	17.75
Май	673 803	109 805	563 998	17.63
Юни	659 032	106 426	552 606	17.24
Юли	653 329	108 251	545 078	17.64
Август	650 018	107 805	542 213	17.55
Септември	644 718	106 027	538 691	17.40
Октомври	644 298	105 157	539 141	17.39
Ноември	624 946	100 899	524 047	16.87
Декември	602 524	95 325	507 199	16.27
<b>2003</b>				
Януари	646 757	100 940	545 817	17.46
Февруари	611 727	96 747	514 980	16.51

Източник: НСЗ.

4.4. СРЕДНА МЕСЕЧНА РАБОТНА ЗАПЛАТА НА НАЕТИТЕ ПО ТРУДОВО ПРАВООТНОШЕНИЕ

(лв.)

	Общо за икономиката					
	Сектори по форма на собственост		Икономически сектори			
	Обществен сектор	Частен сектор	Селско, горско стопанство и риболов	Индустрия	Услуги	
<b>2002</b>						
Януари	251	282	229	178	250	255
Февруари	252	285	229	182	251	257
Март	265	304	238	186	265	269
Април	262	298	238	189	258	270
Май	269	318	236	189	262	280
Юни	265	311	235	193	267	269
Юли	267	309	240	214	262	274
Август	265	312	236	199	261	273
Септември	272	328	237	196	267	282
Октомври	271	321	240	202	262	283
Ноември	272	319	241	208	265	281
Декември	282	332	249	192	274	293

Източник: НСИ.

4.5. ИЗМЕНЕНИЕ НА ПОТРЕБИТЕЛСКИТЕ ЦЕНИ ПО КОМПОНЕНТИ

(%)

	Спрямо предходния месец				Спрямо съответния месец на предходната година (общо)	Спрямо средногодишните цени за предходната година			
	Общо	Стоки		Услуги		Общо	Стоки		Услуги
		Хранителни	Нехранителни				Хранителни	Нехранителни	
<b>2002</b>									
Януари	2.7	2.9	2.6	2.5	7.1	6.0	7.4	4.9	5.2
Февруари	1.6	1.0	4.0	0.5	8.4	7.8	8.5	9.0	5.7
Март	0.8	0.2	2.3	0.3	9.2	8.6	8.7	11.5	6.0
Април	-0.1	-0.8	0.7	0.3	9.2	8.5	7.8	12.3	6.3
Май	-2.1	-4.6	-0.3	0.4	6.9	6.2	2.8	11.9	6.7
Юни	-1.7	-3.7	-0.3	0.0	5.2	4.4	-1.0	11.6	6.7
Юли	0.1	-3.6	-0.1	6.5	5.5	4.6	-4.6	11.4	13.6
Август	-0.7	-1.3	-0.6	0.0	4.5	3.9	-5.8	10.7	13.6
Септември	0.8	1.5	0.5	0.1	4.0	4.7	-4.3	11.3	13.7
Октомври	1.0	1.8	0.6	0.2	3.2	5.7	-2.6	12.0	14.0
Ноември	0.2	-0.2	0.1	0.8	3.2	5.9	-2.8	12.0	14.8
Декември	1.2	2.8	0.7	-0.4	3.8	7.2	-0.1	12.9	14.3
<b>2003</b>									
Януари	0.6	0.5	0.6	0.8	1.7	1.9	-0.2	2.4	4.5
Февруари	0.1	0.4	-0.3	0.1	0.2	2.0	0.2	2.0	4.6

Източник: НСИ.

# Методологически бележки

Общи бележки .....	110
<b>1 Финансов сектор</b>	
Общи методологически бележки за паричната и банковата статистика .....	110
Сравнителна секторна таблица .....	115
Специфични методологически бележки .....	118
Лихвена статистика .....	127
<b>2 Външен сектор</b>	
Платежен баланс .....	128
Внос и износ .....	134
Брутен външен дълг .....	135
<b>3 Фискален сектор</b> .....	139
<b>4 Реален сектор</b> .....	139

**Общи бележки**

Месечният *Информационен бюлетин на БНБ* включва данни за състоянието и динамиката на националната икономика. Акцентът пада върху финансовия и външния сектор, информацията за които се подготвя в БНБ. В най-общ план съдържанието, структурата и формата на представяне на статистическата информация в бюлетина са хармонизирани с изискванията и критериите на разработената от МВФ Обща система за разпространение на данни (GDDS), а в определена степен – и с нейната по-висша и по-строга форма – Специалния стандарт за разпространение на данни (SDDS).

Възприет е принципът таблиците да представят информация за текущата и предходната година, а графиките – за текущата и двете предходващи я години. В зависимост от наличността, спецификата, съпоставимостта и сравнимостта на данните таблици и графиките могат да съдържат информация както за отделни периоди (месеци, тримесечия, години), така и с натрупване от началото на годината.

Всички данни в бюлетина са в деноминирани левове.

**1****Финансов сектор**

Представената в този раздел информация обхваща пет основни категории:

- а) паричен отчет;
- б) аналитични сметки на централната банка;
- в) аналитични сметки на банковия сектор;
- г) лихвени проценти;
- д) друга финансова статистика.

**Общи методологически бележки за паричната и банковата статистика**

**1. Методологически концепции и правила на организация на паричната статистика**

Паричната статистика се събира и компилира съгласно международните статистически стандарти и до голяма степен покрива правилата на международната финансова статистика. Сред най-важните стандарти са:

- ✓ European System of Accounts (ESA'95) и System of National Accounts (SNA'93)<sup>1</sup>;
- ✓ Наредба № 13 от 22 ноември 2001 г. и Money and Banking Statistics Compilation Guide, ECB, 1998;
- ✓ Money and Banking Statistics Sector Manual: Guidance for the Statistical Classification of Customers, ECB, 1998;
- ✓ Monetary and Financial Statistics Manual, IMF, 2000;

България е член на Общата система за разпространение на данни (General Data Dissemination System – GDDS), разработена от МВФ. Същевременно в областта на паричната и банковата статистика се покриват и следват изискванията и на Специалния стандарт за разпространение на данни (Special Data Dissemination Standard – SDDS).

**Основни правила:**

- а) Счетоводни правила – счетоводните правила, спазвани от търговските банки и БНБ, са посочени в Закона за счетоводството (ноември 2001 г.) и Международните счетоводни стандарти<sup>2</sup>.

<sup>1</sup> European System of Accounts – международна рамка от сметки за систематично и детайлно описание на икономиката на страната като цяло, нейните компоненти, както и отношенията ѝ с други икономики, разработена от Евростат. ESA'95 е напълно съвместима с SNA'93 (съвместен труд на МВФ, ООН, ОИСР, Европейската комисия и Световната банка). ESA'95 акцентира предимно върху условията и нужните данни на ЕС.

<sup>2</sup> Унифицираните национални счетоводни стандарти, съобразени с международните, бяха валидни до края на 2002 г., след което влязоха в сила Международните счетоводни стандарти.

б) Отчетни правила:

- ✓ Оценка на активите и пасивите. Всички финансови активи и пасиви се отчитат по пазарна или близка до пазарната цена. Финансовите инструменти обаче, като пари в обращение, депозити, капитал и резерви, каса и кредити, се отчитат по номинална стойност.
- ✓ Преоценка на валутните позиции. Извършва се всекидневна преоценка на всички валутни позиции, като се прилагат обменните курсове, котирани от БНБ и валидни за деня, за който се извършва преоценката.
- ✓ Отчитане на кредити и провизии. За целите на статистиката кредитите се посочват на брутна база до изписването им. Начислените специфични провизии по рискови експозиции се класифицират като *Други пасиви*.
- ✓ Дефиниция на отчетния период. Отчетният период приключва на последния календарен или ако той съвпада с празнични и почивни дни – на последния работен ден от месеца.

в) Икономическа територия и резидентност. Икономическата територия на страната е географската територия, администрирана от държавното управление, в рамките на която хората, стоките, услугите и капиталът се движат свободно. В нея се включват: въздушното пространство, териториалните води и континенталният шелф, лежащ в международни води, върху които държавата се ползва с изключителни права; териториалните анклавни (т. е. географските територии, които са разположени в останалия свят и са използвани според международни договорености или споразумения между страни, от генерални агенции и ведомства на държавното управление на страната (посолства, консулски служби, военни бази, научни бази и др.); всякакъв вид свободни зони.

Резидентите на страната са дефинирани като институционални единици, чийто център на икономически интерес<sup>3</sup> е на икономическата територия на страната, седалището им е разположено на същата територия и имат организирано, значително по обем, производство, в което участват или възнамеряват да участват.

Клоновете на резидентни банки в чужбина, чийто център на икономически интерес е на територията на друга страна, се третират като нерезиденти. Клонове на чуждестранни банки, лицензирани да оперират в страната, са резиденти и са включени към сектора, създаващ пари (вж. *Сравнителна секторна таблица*).

Особени (гранични) случаи на резиденция:

- 1) лица от посолства, консулства, военни бази, научни станции се класифицират като резиденти на техните страни по рождение (например банковите трансакции с чуждестранни посолства се третират като отношения с нерезиденти).
- 2) като резиденти на страната се третират:
  - ✓ туристи – лица, които отсъстват от страната за период, по-малък от шест месеца с цел бизнес или лични пътувания;
  - ✓ сезонни работници – лица, които работят извън територията на страната за срок, по-малък от шест месеца;
  - ✓ презгранични работници – лица, които редовно (всекидневно, всяка седмица) пресичат границата с цел работа в съседни страни;

<sup>3</sup> Центърът на икономически интерес се обуславя от наличието на територията на страната на търговски обект, жилище, производствена база или друг вид, чрез което или от което лицето е ангажирано или възнамерява да се ангажира с икономическа активност или операции за период, по-голям от 6 месеца (според ESA<sup>95</sup> срокът е 1 година).

- ✓ екипажи на кораби, летателни средства и други мобилни съоръжения, опериращи частично или изцяло извън територията на страната;
  - ✓ българските студенти в чужбина независимо от срока на тяхното обучение.
- 3) при трансакции със земя и/или сгради (в т. ч. вили) клиентите на банките се третират като национални институционални единици, условни резиденти за страната, където е локализирана собствеността, но само по отношение на операциите, повлияващи на тази земя или сгради.

Концепцията за резидентството е съобразена с ESA'95, 5-ото издание на Наръчник по платежен баланс (Balance of Payment Manual, 5th edition) и Валутния закон на България.

- г) Секторно разпределение. Следват се стандартите на ESA'95 за секторна класификация на институционалните единици. Два са основните сектора според резидентността: *резидентен сектор* (S.1) и *останал свят* (S.2). Резидентният сектор е разделен на банков, правителствен и неправителствен. От своя страна банковият сектор обхваща БНБ (S.121) и търговските банки (S.122); *правителственият сектор* (S.13) се състои от 3 подсектора – централно правителство (S.1311), местно правителство (S.1313) и социалноосигурителни фондове (S.1314); *неправителственият* – от 4 подсектора: нефинансови държавни предприятия (S.11001), нефинансови частни предприятия (S.11002), небанкови финансови институции (S.123, S.124, S.125), домакинства (S.14). *Нерезидентният сектор* включва банки, правителства и други нерезиденти (вж. *Сравнителна секторна таблица*).
- д) Инструментални категории. В паричния отчет и аналитичните отчетности показателите са дефинирани според Наръчник по парична и финансова статистика (Monetary and Financial Statistics Manual) на МВФ, ЕЦБ/13/2001 в съответствие с ESA'95 и SNA'93. Дефиниции на по-голямата част от инструментите се намират към съответните таблици в част „Специфични методологически бележки“.
- е) Валутно разпределение. Всички показатели и инструменти са в левове и чуждестранна валута.
- ж) Матуритетна структура. За целите на статистиката финансовите активи и пасиви се представят според оригиналния срок до падежа им (Наредба № 13 на ЕЦБ и SNA'93).

## 2. Отчетни единици

Това са парично-финансовите институции – резиденти на територията на Република България. Включват БНБ и търговските банки, в т. ч. регистрираните в страната клонове на чуждестранни банки. Търговските банки с пълна лицензия за работа в България и в чужбина са 28 и 6 са клонове на чуждестранни банки.

Според законодателството на ЕС обхватът на парично-финансовите институции е по-голям и в него попадат централната банка, кредитните институции, фондове на паричния пазар и други институции, покриващи дефиницията, т. е. получават депозити или техни близки заместители от физически и юридически лица, различни от парично-финансови институции, и отпускат кредити или правят инвестиции в ценни книжа за своя собствена сметка независимо от същността на техния бизнес<sup>4</sup>.

<sup>4</sup> Всички те се отчитат в редовно публикуван списък на парично-финансовите институции в еврозоната, който ЕЦБ публикува месечно в интернет и годишно на хартиен носител.



### 3. Банки в несъстоятелност

Специфична особеност на паричната статистика на България е воденето на отчетност на търговските банки в несъстоятелност, която по същество не е част от официалната парична статистика. Данните за тези банки са обособени в отделни таблици – „Секторна месечна отчетност на търговските банки в несъстоятелност“ и „Аналитична отчетност на търговските банки в несъстоятелност“. Целта е да се получи картина на динамиката на процесите в банковата система, когато банка с отнета лицензия и открита процедура по обявяване в несъстоятелност се изключва от обхвата на официалната статистика<sup>5</sup> и впоследствие – когато отпада от статистическо наблюдение<sup>6</sup>.

### 4. Схема за изготвяне на паричната статистика

Паричната статистика включва 2 нива на компилиране и представяне на данните.

На първо ниво наличните данни, получени от отделните отчетни единици, се агрегират в аналитични отчетности, които съдържат изчерпателни балансови данни за БНБ и търговските банки. Целта на аналитичните отчетности е да предоставят данните, класифицирани в съответствие с принципите за резидентност, секторизация и инструментална принадлежност, във формат, удобен за компилиране на паричния отчет.

На второто ниво данните от аналитичните отчетности се консолидират във формата на паричен отчет. Паричният отчет е основна форма на паричната статистика и съдържа множество важни показатели, необходими за извършване на макроикономически анализи. Той разкрива механизма, по който паричната база се мултиплицира в съвкупно парично предлагане, обслужващо трансакциите в националното стопанство. Структурата му е изградена по начин, улесняващ анализа на широките пари и техните източници. Паричният отчет се придружава от таблици, в които основните му елементи се представят по-детайлно (по сектори и инструменти).

### 5. Принципи на обработка на данните

- ✓ Агрегация – сумиране на данните по салда за всички институционални единици в рамките на един сектор или подсектор или на всички активи или пасиви в рамките на точно определен показател. За секторите и подсекторите данните по финансовите активи и пасиви се агрегират в инструменти (например кредити, класифицирани по сектор на дебитора, и депозити, класифицирани по сектор на кредитора). По-нататъшна агрегация се използва за комбиниране на инструментите в показатели.
- ✓ Консолидация – отнася се до елиминиране на салда и потоци между институционалните единици, резиденти на страната, когато последните са групирани. Институционалните единици, състоящи се от централа и клонове, отчитат консолидирани данни чрез елиминиране на вземанията и задълженията между тях. (Това правило не се прилага при консолидиране на данните между централа и нерезидентни клонове.) Последваща консолидация се извършва в паричния отчет между търговските банки и БНБ.

<sup>5</sup> Изключване на банки от обхвата на официалната парична статистика и прехвърлянето им в групата на банките в несъстоятелност – 14 банки през декември 1997 г.; по една – през януари 1999 г. и април 2000 г.

<sup>6</sup> Отпадане от статистическо наблюдение:

а) придобиване на банки в несъстоятелност от действащи банки – общо 6 банки (юли 2000 г., март 2001 г., февруари, август, ноември и декември 2002 г.);

б) придобиване активите на банки в несъстоятелност от държавата в лицето на Агенцията за държавни вземания или дружества извън банковата система: три банки съответно през април, юни и декември 2000 г. и две през януари и февруари 2002 г., придобити от държавата; една банка – през юли 2000 г., придобита от дружество извън банковата система.

- ✓ **Нетиране** – основен принцип, заложен в международните статистически стандарти, е, че данните трябва да се събират и компилират бруто. Въпреки това някои категории от данни в паричния отчет се представят и в нетна форма поради използването им за аналитични нужди. В паричния отчет се представят нетни: чуждестранните активи, вземанията на централното правителство, други позиции, като едновременно с това се показват и брутните вземания от и брутните задължения към нерезиденти, централното правителство и други неklasифицирани активи и пасиви.

#### **6. Обработка на данните и методи на калкулация, прекъсвания на редове**

Паричната статистика се събира седмично и месечно от всички търговски банки и БНБ. Според установения от 1995 г. стандарт, който ще е валиден до края на 2003 г., отчетните единици представят пълни оборотни ведомости със секторна, инструментална и валутна разбивка на някои счетоводни сметки. Въз основа на тези данни се агрегират аналитични отчетности на БНБ и търговските банки. Седмичното издание, изготвено на базата на пълна счетоводна отчетност, съдържа по-агрегирани показатели от месечното.

Данните се събират по електронен път чрез виртуална мрежа на БНБ с ТБ (от 1 март 2002 г.).

Ревизии на вече публикувани данни се извършват в следните случаи:

- установяване на грешка в данните;
- промяна на счетоводния или статистическия стандарт.

При извършване на ревизии те се оповестяват със знак **P** и обяснителен текст. При смяна на стандарта се ревизират и историческите данни от момента на възникване на събитието или промяната на стандарта. Всички ревизии се извършват и в седмичните, и в месечните данни. Доколкото седмичното издание предшества месечното, ревизията първо се оповестява в него. Предварителни данни по правило се публикуват само в седмичното издание.

Прекъсванията в динамичните редове се отбелязват със знак **∇**<sup>7</sup>.

Другите използвани символи са следните:

- 0** – показателят е по-малък от 0.05, но по-голям от нула;
- – показателят е равен на нула;
- П** – предварителни данни.

#### **7. Публикации**

Публикува се седмична и месечна парична статистика.

Седмичното издание е с данни към края на седмицата (петък) и се публикува една седмица след отчетния период (до следващия петък). Месечните данни са към края на отчетния период и се публикуват един месец след отчетния период (до края на следващия месец). Месечните статистически данни също се включват в периодичните публикации на централната банка: годишните и полугодишните отчети на БНБ, месечните информационни бюлетини. Публикации са в печатна форма и на интернет страницата на БНБ: [www.bnb.bg](http://www.bnb.bg).

<sup>7</sup> Прекъсване на динамичния ред има при промяна в счетоводния стандарт за отчетване на ДЦК (вж. Специфични методологически бележки – таблица 1.3.11.).

	Сектори в паричната статистика (BG)	Сектори в ESA '95	Дефиниции по ESA '95
Сектор, създаващ пари	S.121 Централна банка	S.121 Централна банка	Подсектор <i>Централна банка</i> се състои от всички финансови корпорации и квазикорпорации <sup>8</sup> , чиято основна функция е емитиране на парични средства, поддържане вътрешната и външната стабилност на валутата и управление на всички или част от международните резерви на страната.
	S.122 Търговски банки	S.122 Други парично-финансови институции	Подсектор <i>Други парично-финансови институции</i> се състои от всички финансови корпорации и квазикорпорации (с изключение на тези, които са класифицирани в подсектора <i>Централна банка</i> ), които са основно ангажирани с финансово посредничество и чието задължение е да получават депозити и/или близки заместители на депозити от други институционални единици, различни от монетарни финансови институции, и да отпускат кредити и/или да инвестират в ценни книжа за своя собствена сметка.
Сектор, притежаващ пари	S.123, S.124, S.125 Небанкови финансови институции	S.123 Други финансови посредници, с изключение на застрахователни компании и пенсионни фондове	Подсектор <i>Други финансови посредници, с изключение на застрахователни компании и пенсионни фондове</i> , се състои от всички финансови корпорации и квазикорпорации, които са основно ангажирани с финансово посредничество, като поемат пасиви под форма, различна от пари, депозити и/или заместители, които са близки до депозити, от институционални единици, различни от парично-финансови институции, или институционални технически резерви. Тук се включват лизингови и факторингови компании, взаимните фондове, импортни/експортни предприятия и др.
		S.124 Финансови предприятия, ангажирани със спомагателни финансови дейности	Подсектор <i>Финансови предприятия, ангажирани със спомагателни финансови дейности</i> се състои от всички финансови корпорации и квазикорпорации, които основно извършват спомагателни финансови дейности, с други думи – които са тясно свързани с финансовото посредничество, но сами по себе си не са финансови посредници. Тук се отнасят борси, обменни бюра, консултанти, брокери и други.
		S.125 Застрахователни компании и пенсионни фондове	Подсектор <i>Застрахователни компании и пенсионни фондове</i> се състои от всички финансови корпорации и квазикорпорации, които са основно ангажирани с финансово посредничество и вследствие на това с обединяване на рискове.

<sup>8</sup> Квазикорпорации – имат независим юридически статус и поддържат пълен набор от сметки. Независимо от това те могат да имат икономическо и финансово поведение, което се различава от това на техните собственици и е подобно на това на корпорациите. Следователно за тях се счита, че са независими при вземане на решение и се разглеждат като отделни институционални единици.

	Сектори в паричната статистика (BG)	Сектори в ESA '95	Дефиниции по ESA '95
Сектор, притежаващ пари	S.11001 Нефинансови държавни предприятия	S.11 Нефинансови предприятия	Сектор <i>Нефинансови предприятия</i> съдържа институционални единици, чиито трансакции по разпространение и финансови отношения са отделни от онези на техните собственици и които са пазарни производители, чиято основна дейност е производство на стоки и нефинансови услуги. Една институционална единица, предприятие, домакинство или държавна единица си осигурява контрол над предприятието чрез притежаването на повече от половината акции с право на глас (дялове), или по друг начин казано – контролира повече от половината притежатели на акции (дялове). В паричната статистика нефинансовите предприятия се представят и според вида собственост – държавни и частни.
	S.11002 + S.11003 Нефинансови частни предприятия		
	S.14 Домакинства	S.14 Домакинства	Сектор <i>Домакинства</i> включва личности или групи от личности като потребители и като предприемачи, произвеждащи пазарни стоки и нефинансови и финансови услуги (пазарни производители). Той включва също и личности или групи от личности като производители на стоки и нефинансови услуги, предназначени предимно за собствена крайна употреба. Тук се включват едноличните търговци и сдруженията без независим юридически статус и които са пазарни производители.
		S.15 Нетърговски организации, обслужващи домакинствата	Сектор <i>Нетърговски организации, обслужващи домакинствата</i> се състои от нетърговски институции, отделни юридически личности, които обслужват домакинствата. Техните основни ресурси освен тези, получени от случайни продажби, се получават от доброволни парични вноски или вноски в натура от домакинствата в качеството им на потребители от плащания, извършени от правителствения сектор <sup>9</sup> и от доходи от собственост. Тук се включват синдикати, политически партии, фондации, сдружения, църкви и религиозни общества, читалища, културни и спортни клубове. (За целите на месечния баланс на ЕЦБ секторът се представя заедно със сектор <i>Домакинства</i> .)

<sup>9</sup> Нетърговските институции, които са контролирани и финансирани от правителствения сектор, се класифицират в него.

Сектори в паричната статистика (BG)	Сектори в ESA '95	Дефиниции по ESA '95
Парично-неутрален сектор	S.1311 Централно правителство	Подсектор <i>Централно правителство</i> включва всички административни единици на страната, чиято компетентия се разпространява обикновено върху цялата икономическа територия, с изключение на администриране на социалноосигурителните фондове. В подсектора са включени също така тези нетърговски институции, които са контролирани и основно финансирани от централното правителство и чиято компетентия се разпространява върху цялата икономическа територия.
	S.1312 Областно (щатско) правителство	
Сектор, притежаваш пари	S.1313 Местно правителство	Подсекторът <i>Местно правителство</i> включва тези видове обществена администрация, чиято компетентия се разпространява само върху локална част от икономическата територия, с изключение на местните агенции на социалноосигурителните фондове. В подсектора са включени тези местоплански институции, които са контролирани и основно финансирани от органи на местното правителство и чиято компетентия е ограничена до икономическите територии на местното правителство.
	S.1314 Социалноосигурителни фондове	
Нерезидентен сектор	S.21 Страни от ЕС S.212 Институции на ЕС S.22 Трети страни и международни организации	Подсектор <i>Социалноосигурителни фондове</i> включва всички централни, областни и местни институционални единици, чиято основна дейност е да обезпечават обществени облаги и които отговарят на всеки от следните два критерия: 1. по закон или нормативен акт някои групи от населението са задължени да участват в схемата или да заплащат вноски; 2. правителството е отговорно за управлението на институцията по отношение на уреждане или одобряване на вноските и облагите независимо от ролята му като надзорно тяло или работодател.  Сектор <i>Останал свят</i> се състои от всички нерезидентни единици <sup>10</sup> , ангажирани в операции с резидентни институционални единици или имат други икономически връзки с резидентни единици. Неговите сметки осигуряват един общ поглед на икономическите връзки, свързващи националната икономика с останалия свят. Секторът включва и такива институционални единици, които физически се намират на географската територия на страната. ЕЦБ разделя този сектор на банки и небанки, като последните се делят на <i>Правителствен сектор</i> и <i>Други</i> <sup>11</sup> .

<sup>10</sup> Включени са също институциите на Европейския съюз и международните организации.

<sup>11</sup> Международните и националните институции се третират като част от правителствения сектор – например МВФ, Световната банка, ООН, ОПЕК, ОИСР и др.

### Специфични методологически бележки

Паричната статистика е представена в динамика с паричен отчет, две аналитични отчетности (на БНБ и на търговските банки), както и няколко допълнителни таблици, съдържащи по-детайлна информация. Принципът на организация на всички таблици е следният: данните са развити по сектор, показател, левове/валута, инструмент и матуритет, като показателите в актива са групирани по сектори и инструменти, а в пасива – по инструменти и степен на изискуемост.

Същевременно се компилират и публикуват секторни месечни отчетности на БНБ и ТБ, които са статични таблици, представящи съответни показатели в актива и пасива с цел идентифициране на секторната принадлежност на балансовите позиции.

Паричната статистика (в динамика и статика) е изградена на база месечните отчетности на БНБ и ТБ. Информация за банките в процедура по несъстоятелност се дава в приложение към паричния отчет, което има единствено информативни функции.

#### *Таблицы 1.3.1. и 1.3.2.: Кратък и подробен паричен отчет*

Структурата на паричния отчет може да се изрази със следното математическо тждество:

$$\text{нетни чуждестранни активи} + \text{нетни вътрешни активи} = \text{широки пари.}$$

Нетните вътрешни активи включват: вътрешен кредит, капитал и резерви (с обратен знак) и други позиции (нето).

#### **Видове показатели**

*Нетни чуждестранни активи* – получават се като разлика между brutните чуждестранни активи и пасиви на банковия сектор. Brutните чуждестранни активи са представени по инструменти и включват международните валутни резерви на страната и други чуждестранни активи на БНБ и ТБ. Brutните чуждестранни пасиви отразяват задълженията на БНБ и ТБ към външния сектор. Подробен развитие на brutните чуждестранни активи и чуждестранни пасиви е извършено в таблица „Чуждестранни активи и пасиви“.

*Вътрешен кредит* – обединява кредита за консолидирания правителствен сектор и за неправителствения сектор.

Кредитът за консолидирания правителствен сектор обхваща нетните вземания от централното правителство и brutните вземания от местното правителство и социалноосигурителните фондове. Кредитът за неправителствения сектор включва brutните вземания от нефинансови държавни предприятия, частни предприятия, домакинства и небанкови финансови институции.

*Капитал и резерви* – включва акционерния капитал на банковата система; резервните фондове и финансовия резултат на банките.

*Други позиции (нето)* – обединяват всички компоненти от балансите на БНБ и ТБ, които не са обхванати в представените инструменти. Тук се включват междубанкови отношения (нето), други неклассифицирани активи<sup>12</sup> и пасиви (нето) и отношения между БНБ и ТБ (нето). Салдото по позиция „Отношения между БНБ и ТБ (нето)“ отразява флоута (*float*), възникнал в резултат на нетиране на позициите от актива – „Вземания от ТБ“ (аналитична отчетност на БНБ) и „Резерви“ (аналитична отчетност на ТБ) с позициите от пасива – „Резервни пари“, подпозиция „Депозити на ТБ“ (аналитична отчетност на БНБ) и „Задължения към БНБ“ (аналитична отчетност на ТБ). От получения резултат се изважда позиция „Резерви“, подпозиция „Каса“ (аналитична отчетност на ТБ).

<sup>12</sup> Включват се и дълготрайните активи.

*Широки пари (парично предлагане)* – състоят се от пасиви с паричен характер на банките към резидентния сектор, с изключение на тези към централното правителство<sup>13</sup> и банковия сектор. Инструментите в паричните агрегати са групирани по степен на ликвидност и са представени по валута и по сектори.

Използват се следните парични агрегати: М1, М2 и М3. Агрегат М1, известен като тесни пари, включва най-бързоликвидните инструменти, използвани за разплащане (пари извън банките и безсрочни депозити в левове). Квазипарите и паричният агрегат М1 съставят паричния агрегат М2. Квазипарите се състоят от срочни депозити, спестовни депозити в левове и депозити в чуждестранна валута. Най-нисколиквидните финансови инструменти са издадените дългови ценни книжа, получените кредити и блокираните депозити. Те са в левове и чуждестранна валута и заедно с паричния агрегат М2 формират най-широкия паричен агрегат М3, който е известен като парично предлагане (широки пари).

### Основни инструменти, групирани в показатели

По-долу са дадени кратки методологически бележки (определения) за онези показатели в паричния отчет, които не са представени в отделна таблица.

#### В актива:

1. *Кредити* – вж. таблица 1.3.10.
2. *Ценни книжа, различни от акции* – тук се включват ценни книжа, различни от акции и други форми на собственост, даващи на притежателя им безусловно право на фиксиран или договорно определяем доход под формата на купонни плащания и/или определена фиксирана сума на посочена дата или дати, стартиращи от емисията до деня, определен като дата на падеж/откупуване. Тези книжа не гарантират права на собственост и дял в капитала на фирмата емитент. Включват се и инструменти със същите характеристики, но съдържащи опции за конвертиране в акции или други форми на собственост. Показателят *ценни книжа, различни от акции*, обхваща различни видове облигации и други дългови книжа с характер на облигации независимо от намеренията за придобиването им и периода на държане. Намеренията за придобиване могат да бъдат държане на книгата до падеж, книжа, държани с цел търгуване, книжа, обявени за продажба. Тук са включени и притежаваните пазарно-търгуеми инструменти, които имат висока степен на ликвидност, т. е. тук попадат притежаваните от търговските банки инструменти на паричния пазар на неправителствения сектор с оригинален срок на падеж до една година, които са свободно прехвърляеми и могат да бъдат търгувани. Показателят обхваща сконтирани и приети от ТБ полици и други търговски книжа, използвани от банките като форма на краткосрочно инвестиране. В сектор „Нефинансови държавни предприятия“ са включени и притежаваните от ТБ компенсаторни инструменти<sup>14</sup>.
3. *Акции и други форми на собственост* – притежаваните ценни книжа, които дават права на собственост и дял в капитала на предприятието. Тези ценни книжа дават право на част от печалбата на предприятието, а също така и право на ликвидационен дял в случай на ликвидация.

<sup>13</sup> С изключение на набирателните сметки на централното правителство, които са в М3.

<sup>14</sup> Компенсаторните инструменти включват компенсаторни записи и жилищно-компенсаторни записи, емитирани по Закона за обезщетяване на собственици на одържавени имоти и поименни компенсационни бонове, емитирани по Закона за собствеността и ползването на земеделски земи. Тези инструменти са издадени от държавата и са свободно прехвърляеми. По смисъла на Закона за публичното предлагане на ценни книжа те са приравнени към ценни книжа.

В пасива:

1. *Пари извън банките* са парите в обращение, намалени с касите на ТБ.
2. *Депозитите* се състоят от парични средства на правителствения сектор, предприятия и домакинства в БНБ и търговските банки. Те са задължение (пасив) на финансовата институция.
  - ✓ *Безсрочните депозити* съдържат всички депозити, които могат незабавно да се конвертират в пари в брой или да се преведат чрез банково нареждане или чек без значими ограничения или санкции.
  - ✓ *Срочните депозити* не са незабавно на разположение, тъй като имат фиксиран срок или период на предварително уведомяване преди тегленето им. Тези депозити не могат да се използват за извършване на плащания и не са конвертируеми в пари в брой без какъвто и да е вид значимо ограничение или глоба.
  - ✓ *Спестовните депозити* служат за съхранение на пари на домакинства срещу издаване на лична спестовна книжка или аналогичен документ. Такива депозити са жилищните влогове, детските влогове и други.
  - ✓ *Блокираните депозити* са тези, на които тегленето е ограничено посредством закони, търговски или други изисквания.

*Издадените дългови ценни книжа* включват емитираните от ТБ ценни книжа, различни от акции и други форми на собственост, които обикновено се търгуват на вторичния пазар и не гарантират на притежателя права на собственост върху банката емитент. Издадени нетъргуеми инструменти (първично пласирани не чрез борса или друг официален пазар), но впоследствие превърнали се в търгуеми, също се класифицират тук.

Получените *кредити* представляват заети парични средства срещу определена цена (лихва).

**Таблицы 1.3.3. и 1.3.4.: Аналитични отчетности на БНБ и ТБ**

Целта на таблиците е предоставяне на данните във формат, удобен за компилиране на паричния отчет. Данните за аналитичните отчетности се получават от БНБ и отделните банки и се класифицират в съответствие с принципите за резидентност, секторизация и инструментална принадлежност.

**Видове показатели**

Активът е развит по сектори, а те са представени по следните инструменти: каса; депозити; кредити; ценни книжа, различни от акции; акции и други форми на собственост; дълготрайни активи; други активи. В пасива отделно са представени показателите, участващи в паричното предлагане (M1, M2 и M3), всеки от тях допълнително развит по сектори. Секторите, участващи във формиране на източниците на паричното предлагане (чуждестранни пасиви, централно правителство и задължения към БНБ), се посочват отделно, по инструменти. Всички показатели на актива и пасива, имащи валутен компонент, са допълнително развити в левове и валута.

**Таблица 1.3.5.: Парична база (резервни пари) и механизъм на паричното предлагане**

Паричното предлагане се основава на мултиплицирането на паричната база (пари извън банките и банкови резерви) от търговските банки. За неговото определяне се използват паричните агрегати M1, M2 и M3.

*Паричната база (резервните пари)* се състои от парите извън банките и средствата на търговските банки (банковите резерви). Последните



включват депозитите на ТБ в БНБ и парите в касите им. Депозитите на търговските банки обхващат задължителните минимални резерви и свръхрезервите (безсрочни, срочни и блокирани депозити). Динамиката на резервите зависи от размера на задължителните резерви (които са фиксирана част от депозитите) и от свръхрезервите. Размерът на задължителните резерви се определя от УС на БНБ и е единственият инструмент на паричната политика на централната банка в условията на паричен съвет. При неговото въвеждане той е 11%, а от юли 2000 г. е намален на 8%. Равнището на свръхрезервите отразява ликвидното състояние на търговските банки и склонността им към по-голяма сигурност. Паричната база се компилира от отчета на БНБ в частта за депозитите на ТБ и от отчета на ТБ в частта каси на ТБ.

#### **Механизъм на паричното предлагане**

*Паричното предлагане (М3)* може да се представя като произведение на паричната база и променливата *паричен мултипликатор*.

*Паричен мултипликатор* – характеризира степента на мултипликационния ефект от дейността на ТБ. Измерва се чрез съотношенията на широки пари (М3) или на отделните агрегати (М1 и М2) към резервните пари. Паричният мултипликатор е функция на отношението на пари извън банките към депозитите<sup>15</sup> и на банковите резерви към депозитите, известни като фактори за определяне на паричното предлагане. Съотношението между парите извън банките и депозитите зависи преди всичко от поведението на широката публика, а съотношението между банковите резерви и депозитите е резултат от поведението на търговските банки.

#### **Източници на резервните пари**

При стабилен паричен мултипликатор чрез въздействие върху източниците на резервните пари може да се повлияе на общото предлагане на пари.

*Нетните чуждестранни активи на БНБ.* Отражават увеличението/намалението на валутния резерв на страната в правопрпорционална зависимост. В условията на паричния съвет у нас изменението на валутните резерви, когато е за сметка на депозитите на правителството, не влияе пряко върху паричната база и автоматично се стерилизира.

*Вземания от правителството (нето).* Нетната позиция се получава в резултат от нетиране на активите на правителствения сектор (салдата по левови заеми, отпуснати преди юни 1997 г. по силата на тогава действащия закон за БНБ, и по валутните заеми съгласно чл. 45 на Закона за БНБ) с неговите пасиви (без набирателни сметки, които са компонент на паричното предлагане).

*Вземания от търговските банки.* В баланса се отчитат салда по разрешени преди юни 1997 г. кредити и непогасените лихви по тях<sup>16</sup>.

*Други позиции (нето).* Освен неклассифицирани към някоя от останалите позиции активи и пасиви включват още юбилейни и възпоменателни монети, немонетарно злато и други благородни метали и вземания от нефинансови държавни предприятия в актива и амортизации и провизии в пасива.

<sup>15</sup> Включват се и издадени дългови ценни книжа и получени кредити.

<sup>16</sup> Чл. 33 (1) БНБ не може да предоставя кредити на банки освен в случаите по ал. 2. (2) При възникване на ликвиден риск, засягащ стабилността на банковата система, БНБ може да предоставя кредити в левове на платежоспособна банка за срок, не по-дълъг от 3 месеца, ако те са напълно обезпечени със залог на злато, чуждестранна валута или други подобни бързо ликвидни активи.

**Таблицы 1.3.6. и 1.3.7.: Чуждестранни активи и пасиви на БНБ и ТБ**

Таблиците показват вземанията и задълженията на банковия сектор към нерезиденти, формиращи позициите чуждестранни активи и чуждестранни пасиви. Първата обхваща взаимоотношенията *БНБ – нерезидентен сектор*, а втората – *банки – нерезидентен сектор*. Информацията е класифицирана според сектора на нерезидентите, финансовите показатели и валутата.

**Видове инструменти***Чуждестранни активи на БНБ*

Външните вземания на централната банка са обособени в две групи според тяхната ликвидност – международни резерви и други чуждестранни активи:

1. *Международен валутен резерв* – включва най-бързоликвидните чуждестранни активи. В режима на паричен съвет, въведен на 1 юли 1997 г., те се равняват на активите на обособеното в баланса на БНБ управление „Емисионно“ и са описани в чл. 28, ал. 3 на Закона за БНБ.

Подразделя се на два сектора – нерезидентни банки и правителства и включва следните показатели:

- ✓ каса – притежавани банкноти и монети в свободно конвертируема чуждестранна валута;
  - ✓ депозити – средства в свободно конвертируема валута, притежавани от БНБ по сметки в чуждестранни банки, развити по степен на ликвидност (безсрочни и срочни);
  - ✓ ценни книжа, различни от акции – притежаваните от БНБ дългови инструменти, емитирани от нерезидентни банки, финансови институции и правителства, чиито задължения са оценени с една от двете най-високи оценки на две международно признати агенции за кредитен рейтинг и които са платими в свободно конвертируема валута с изключение на дълговите инструменти, дадени или получени като обезпечение;
  - ✓ резервна позиция в МВФ – представлява безусловното право на страната за ползване на средства от МВФ. Този показател се създава от плащането на валутния компонент от квотата на България и е равен на разликата между квотата и наличностите на МВФ в национална валута<sup>17</sup>.
  - ✓ притежаваните от БНБ специални права на тираж<sup>18</sup> (СПТ);
  - ✓ злато – състои се от кюлчета злато в стандартна форма (монетарно злато) и монетарно злато, депозирани при чуждестранни банки. На основание чл. 28, ал. 3, т. 6 от Закона за БНБ наличността от монетарно злато се оценява по 500 германски марки за тройунция или по пазарна стойност, ако е по-ниска.
  - ✓ други международни резерви – включени са вземания по начислени лихви и по просрочени лихви.
2. *Други чуждестранни активи* – това са по-слаболиквидни вземания от нерезиденти, които след въвеждането на паричния съвет са част от активите на управление „Банково“. Позицията също е разделена на два сектора – нерезидентни правителства и други нерезиденти и включва следните инструменти:

<sup>17</sup> Резервната позиция може да бъде увеличена до размера на средствата в национална валута, използвани от МВФ при трансакции с други страни членки.

<sup>18</sup> Специални права на тираж е резервен актив, създаден от МВФ, като допълнение към съществуващите резервни активи. Стойността им се определя от кошница от основни валути (евро, английска лира, щатски долар, японска йена).

- ✓ Ценни книжа, различни от акции – дългови ценни книжа, невключени в международния резерв;
- ✓ Акции и други форми на собственост – представляват капиталови инвестиции в международни финансови институции (напр. Банка за международни разплащания, Базел);
- ✓ Други – включват се вземанията по начислени лихви по инвестиции, невключени в международните резерви, и други некласифицирани активи.

#### *Чуждестранни пасиви на БНБ*

Отразяват задълженията на централната банка към външния сектор, подразделени на три подсектора – нерезидентни банки, правителства и други нерезиденти. След въвеждането на паричния съвет чуждестранните пасиви се състоят само от задълженията на страната към МВФ и включват следните инструменти:

- ✓ кредити – получени заеми от общите фондове на МВФ, които са лихвоносни и се отпускат с определен падеж;
- ✓ други – в позицията са включени разчети с МВФ по сметка № 1, деноминирани в левове, и задълженията по лихви към МВФ.

#### *Чуждестранни активи и пасиви на ТБ*

Чуждестранните активи са класифицирани в три сектора – нерезидентни банки, нерезидентни правителства и други нерезиденти, а чуждестранните пасиви в два – нерезидентни банки и други нерезиденти. Представени са всички инструменти, наблюдавани и за резидентните сектори: каса; депозити; кредити; книжа на паричния пазар; ценни книжа, различни от акции (съответно за пасива – издадени дългови ценни книжа); други. Към сектор *Нерезидентни банки* се включват и взаимоотношенията централа/клонове в чужбина на търговските банки по съответните инструменти. В показателя *Други* се класифицират: 1) лихви и разчети с чуждестранни банки; 2) вътрешнобанкови отношения между резидентни банки с техните централи или клонове, като тези взаимоотношения не са консолидирани поради спазване на принципа за резидентността (вж. Общи методологически бележки, буква „в“, „Икономическа територия и резидентност“).

#### **Таблицы 1.3.8. и 1.3.9.: Задължения към правителствения сектор**

Таблиците отразяват депозити и други задължения на парично-финансовите институции към правителствения сектор. В рамките на правителствения сектор са включени следните подсектори – централно правителство, местно правителство и социалноосигурителни фондове (вж. приложение *Сравнителна секторна таблица*). Таблиците показват задълженията на БНБ и ТБ към правителствения сектор.

#### **Видове задължения**

Депозитите са формирани от средства по бюджетни, извънбюджетни и набирателни сметки на трите подсектора, както и от средства на държавните фондове. Депозитите на отделните подсектори са представени по ликвидност (безсрочни, срочни и блокирани) и валута.

Показателят *Други задължения* включва взаимоотношенията на БНБ и ТБ с правителствените единици по повод възникнали временни задължения и разчети.

#### **Особености на отчитане**

Централното правителство се счита за парично-неутрален (money-neutral) сектор и неговите депозити не са посочени в обхвата на паричните агрегати. Тук се прави едно изключение – депозитните задължения с

паричен характер<sup>19</sup> участват в паричното предлагане. Средствата на сектори *Социалноосигурителни фондове* и *Местно правителство* се отнасят към *Сектор, притежаващ пари (money-holding)* и са включени в обхвата на паричните агрегати според степенята им на ликвидност.

### **Таблица 1.3.10.: Кредити на неправителствения сектор**

Таблицата дава информация за кредитите (остатъчната им стойност) по видове, валута и сектори. В паричния отчет и аналитичните отчетности те са част от *Вземанията от неправителствения сектор*. Дефиницията за кредити следва тази в международните стандарти. Кредитите са финансови активи, възникнали с цел осигуряване на парични средства, стоки или услуги на кредитополучателя. Условието по кредитите (фиксирано от кредитора или договорено) обикновено се оформят с непрехвърляем документ. Кредитът е безусловен дълг, който трябва да бъде изплатен на падежа му и да носи доход под формата на лихва. Кредитите, предоставени на *неправителствения сектор*, се формират само в търговските банки, тъй като след въвеждането на паричния съвет през 1997 г. БНБ не се явява кредитор на този сектор<sup>20</sup>.

#### **Видове кредити**

##### *1. Според матуритета*

- ✓ Краткосрочни кредити – това са кредити, чийто оригинален срок на падеж е една година или по-малко. Тук се отчитат краткосрочни кредити, овърдрафт и просрочените краткосрочни кредити.
- ✓ Дългосрочни кредити – кредити, чийто оригинален срок на падеж е повече от една година, включително и просрочените дългосрочни кредити.

##### *2. Според качеството*

- ✓ Редовни кредити – тук се отнасят договорените и редовно обслужваните от клиента кредити съгласно условията, заложиени в договора за предоставянето им.
- ✓ Просрочени кредити – кредити, които са дължими, но които не са платени или изписани. Тук се включват кредити с просрочен срок на погасяване или изискуеми при нарушение на други договорни условия. Голяма част от просрочените кредити са *съдебните вземания по кредити*, които обхващат изискуемите по съдебен ред заеми, както и вече присъдените, но неизплатени в полза на банките съдебни искове. (Предмет на отчитане са само съдебните вземания по кредити, които са балансов актив.)

##### *3. Според целта на използване*

- ✓ Потребителски кредити – това са кредити, предоставени на домакинствата. Потребителският кредит се използва предимно за покупка на стоки и услуги, които се употребяват лично от домакинствата.
- ✓ Жилищни кредити – това са кредити, предоставени на домакинства срещу обезпечение (ипотека, гаранция и др.), за финансиране на жилищно строителство или покупка на жилище. Тук влизат и заемите за подобрения или ремонт на жилища.

<sup>19</sup> Това са т. нар. набирателни сметки на сектор *Централно правителство*, които се използват за временно съхраняване при определени условия на парични средства, получени от други лица или събрани в полза на други лица – небюджетни предприятия. Такива например са: гаранции, събирани от митническата администрация, съдебната система и др.; временни депозити, получени от други лица за участие в търгове и конкурси и други подобни средства.

<sup>20</sup> Чл. 56, т. 1 от Закона за БНБ гласи: „Освен в предвидените в този закон случаи БНБ не може: 1. да отпуска кредити или да купува ценни книжа или други прехвърляеми инструменти.“

#### 4. Според начина на предоставяне

- ✓ Овърдрафт – това са кредити, отпуснати от банките в случаите, когато средствата по разплащателните сметки на клиентите не са достатъчни да покрият наредените плащания. Погасяването се извършва автоматично при постъпване на суми по разплащателните сметки. Включват се както овърдрафт с предварително договорени лихвени условия и размер, така и без уговорка.
- ✓ Кредити (вж. т. 1).

#### **Таблица 1.3.11.: Притежавани дългови ценни книжа, издадени от централното правителство**

В таблицата се посочат вземанията на търговските банки по притежавани от тях дългови книжа, издадени от централното правителство. Ценните книжа са класифицирани според валутата (национална и чуждестранна), вид и оригинален срок до падежа.

#### **Видове инструменти**

Инструментите, включени в показателя, са държавните ценни книжа (ДЦК). Те са посочени по видове и биват: краткосрочни, издадени въз основа на Наредба № 5 (съкровищни бонове); средносрочни и дългосрочни, издадени съгласно Наредба № 5, еврооблигации и брейдиоблигации<sup>21</sup> и други – облигации по ЗУНК<sup>22</sup>, ПМС<sup>23</sup>, ЗДЗВСТБ<sup>24</sup>.

#### **Особености на отчитане**

Първоначалната оценка на ценните книжа се извършва по цена на придобиване, а последващото им оценяване се извършва в зависимост от категорията, в която попадат съгласно Международните счетоводни стандарти (до края на 1998 г. отчитането им се извършваше по номинал).

#### **Таблицы 1.3.12. и 1.3.13.: Меморандуми към аналитичните отчетности на БНБ и търговските банки**

Меморандумите показват всички начислени лихви и просрочени лихви по вземания и задължения. Оповестени са и всички коригиращи балансови позиции, използвани в счетоводната практика (а именно амортизации и специфични провизии), които в паричния отчет са отнесени към позиция *Други пасиви*, доколкото за целите на статистиката данните за всички финансови активи и пасиви трябва да се събират и отчитат на брутна база (вж. *Общи методологически бележки*). За целите на паричната статистика начислените лихви са отнесени към съответните инструменти, за тези, влизащи в обхвата на паричното предлагане и в позиция *Други вземания/задължения (по сектори)* – за всички останали. Информацията за начислените лихви и формираните специфични провизии е представена по сектор на контрагента (вж. *Сравнителна секторна таблица*).

Данните в таблицата са от декември 2001 г., от който момент информацията е налична.

<sup>21</sup> Брейдиоблигации, издадени от МФ в щатски долари с цел редукия на външния дълг посредством замяна на вземанията на банките кредитори срещу набор от различни по тип вземания. Има три вида брейдиоблигации: 1) облигации с първоначално намалени лихви – FLIRBs с падеж 2012 г., които са конвертируеми, съдържат опция за обратно изкупуване; 2) облигации с отстъпка – DISCs с падеж 2024 г., и 3) облигации за неплатени лихви – IABs с падеж 2011 г.

<sup>22</sup> ЗУНК облигации, емитирани от МФ целево към банките, притежаващи в актива си необслужвани кредити на държавни предприятия към банките. Издадени са емисии в левове и щатски долари, като емисиите са с плаващи купонни плащания.

<sup>23</sup> Издадени емисии със специално предназначение и функции въз основа на постановления на МС.

<sup>24</sup> Гаранционни ДЦК, издадени на основание Закона за държавна защита на влогове и сметки в ТБ, за които БНБ е поискала откриване на производство по несъстоятелност. МФ емитира книгата с цел поемане дълга на затворени банки към вложителите им. Емисиите са деноминирани в левове и в щатски долари.

**Описание на позициите**

*Начислените лихви* представляват дължимите, но с ненастъпил падеж на плащането вземания или задължения по лихвени вноски, които се записват съгласно принципа за текущо начисляване<sup>25</sup>.

*Просрочени лихви* са тези начислени лихви, за които не е извършено плащане при настъпване на падежа на вземането/задължението по лихвените вноски. Предмет на отчитане са само балансово водените позиции.

*Специфичните провизии за загуби от обезценка* съгласно действащата нормативна уредба в страната намаляват стойността на балансовите активи и са елемент на счетоводните разходи<sup>26</sup>. За целите на статистиката провизируемите активи са показани на брутна база, а формираните специфични провизии са включени в позиция *Други пасиви* на аналитичната отчетност. Банките формират специфични провизии и по условните задължения, отчетени като задбалансови позиции (те не са секторно разделени, доколкото задбалансовите позиции не са предмет на отчитане от статистиката).

*Амортизациите* са вид коректив на амортизируеми дълготрайни материални и нематериални активи. В публикуваната информация дълготрайните активи са включени на брутна база, а начислената амортизация е отнесена в позиция *Други пасиви*.

**Таблицы 1.4.1. – 1.4.4.: Секторна месечна отчетност на БНБ и ТБ**

Секторните месечни отчетности на БНБ и ТБ представят съответни показатели в актива и пасива по начин, позволяващ идентифициране на секторната принадлежност на балансовите позиции. Таблиците са статични и съдържат информация по салда към края на всеки календарен месец. Представянето на данните е съобразено с основните принципи за секторна класификация и агрегиране на инструментите в показатели:

1. Секторна класификация. Следвани са основните принципи, заложи в ESA'95. Всички секторно неклассифицирани позиции, както и собствените вземания и задължения на банките, са обособени в колона неклассифицирани. Амортизациите и провизиите, отчетени в неклассифицирани позиции, са представени по сектори в таблици 1.3.12. и 1.3.13. – Меморандуми към аналитичните отчетности на БНБ и ТБ.
2. Финансови показатели. Обхватът и съдържанието на показателите са описани към съответните таблици и като позиции са идентични с позициите на паричния отчет и аналитичните отчетности. За целите на паричната статистика начислените и просрочени лихви по инструменти, невлизащи в обхвата на паричното предлагане, са отнесени към позиция *Други активи/пасиви (по сектори)*. За инструментите, включени в паричното предлагане, начислените и просрочени лихви са отнесени към съответния инструмент. Информацията за лихвите по вземания и задължения е в таблици 1.3.12. и 1.3.13. – Меморандуми към аналитичните отчетности на БНБ и ТБ.

**Особености на секторната месечна отчетност на БНБ**

За целите на таблицата чуждестранните вземания на БНБ са обособени по сектори, като са обединени активите, включени в международния валутен резерв, с другите чуждестранни активи на централната банка. Касата във валута, СПТ и монетарното злато са представени в колона неклассифицирани. Чуждестранните активи, групирани според ликвидността им в международен резерв или в други чуждестранни активи, са

<sup>25</sup> Съгласно чл. 4, ал. 1 от Закона за счетоводството.

<sup>26</sup> Съгласно Наредба № 9 на БНБ за оценка и класификация на рисковите експозиции на банките и за формиране на провизии за загуби от обезценка, 2003 г.

посочени в таблица 1.3.6. Чуждестранни активи и пасиви на БНБ. Разчетите на централната банка с международни институции са част от неклассифицирани други активи/ неклассифицирани други пасиви на таблицата и не са компонент на собствените ѝ чуждестранни активи/пасиви.

**Таблицы 1.5.1., 1.5.2. и 1.5.3.: Секторна месечна отчетност и аналитична отчетност на банките в несъстоятелност**

Към месечния паричен отчет се създава приложение *Секторна месечна отчетност* с данни за банките в несъстоятелност, което има информативни функции, без да е част от официалната парична статистика.

Секторната месечна отчетност отразява текущото състояние на групата банки в несъстоятелност (4 на брой към декември 2002 г.). Структурата и принципите на изграждане съответстват на секторната месечна отчетност на работещите банки. Показателите са без разпределение по матуритет и ликвидност, което се предопределя от спецификата на тези банки.

Представя се и аналитичната отчетност на банките в несъстоятелност (таблица 1.5.3.). Данните от таблицата служат като „мостове“ към старите отчети, включващи тези банки.

**Особености**

През 1996 г. бяха открити процедури по несъстоятелност на първата група банки. Тогава действащата нормативна уредба регламентираше защитата на част от влоговете, като дългът на банките към вложителите им се поемаше от Министерството на финансите. По този начин се извърши преобразуване на дълга от вземане на вложителите от банките във вземане на държавата. Срещу този дълг държавата емитира гаранционни ДЦК в левове и щатски долари в полза на банките, поели обслужването му. Задълженията на банките към правителството са отразени като пасиви на правителствения сектор.

През 1998 г. със създаването на Фонда за гарантиране на влоговете в банките се промени нормативната уредба, според която фондът поема задълженията и встъпва в правата на вложителите към банката до размера на гарантираните суми.

**Лихвена статистика**

*Основният лихвен процент* е действащият в края на месеца, определен от постигнатата на първичния аукцион средна годишна доходност по тримесечни държавни ценни книжа.

Лихвената статистика съдържа обобщени данни за лихвените нива на банките, с изключение на тези в ликвидация. Лихвите са осреднени за седмиците през месеца.

Краткосрочните лихви обхващат матуритетите от 1 ден до 12 месеца, а дългосрочните лихви – матуритетите над 12 месеца.

Лихвените проценти по кредитите и депозитите са среднопретеглени за три сектора – държавни фирми, частни предприятия и население.

Лихвените проценти *по кредитите* отразяват лихвите през съответния месец по новодоговорените левови и валутни кредити.

Годишната капитализация за ОЛП е на тримесечна база, за кредитите – на едномесечна, а за депозитите – по матуритет.

*Доходността на ДЦК* е среднопретеглена от всички емисии през календарния месец в ефективен размер.

Реалните лихвени нива по левовите кредити и депозити се определят от средните за месеца лихвени проценти, дефлирани с отчетената за същия период инфлация.

## 2 Външен сектор

Информацията за външния сектор обхваща четири основни категории:

- а) платежен баланс;
- б) търговия със стоки;
- в) дългови индикатори;
- г) валутни курсове.

### Платежен баланс

Българската народна банка съставя и отчита платежния баланс на страната на основание чл. 42 от Закона за Българската народна банка (обн., ДВ, бр. 46 от 10.VI.1997 г.). Информацията за нуждите на статистиката на платежния баланс се събира на основание чл. 42 от Закона за БНБ и чл. 8, ал. 2 на Валутния закон (обн., ДВ, бр. 83 от 21.IX.1999 г.) и се обработва от отдел „Платежен баланс и външен дълг“ към дирекция „Статистика“ на БНБ при запазване на нейната пълна конфиденциалност. Понастоящем Българската народна банка изготвя и публикува както аналитичното, така и стандартното представяне на платежния баланс в съответствие с петото издание на „Ръководство по платежен баланс“ (МВФ, 1993) и „Наръчник по платежен баланс“ (МВФ, 1996).

Методологията за отчитане на платежния баланс е концептуално свързана с тази на *Системата от национални сметки* (СНС). Статиите на платежния баланс кореспондират до голяма степен със съответните елементи на сметка *Останал свят* от СНС.

Съществува тясна взаимовръзка и между *Международната инвестиционна позиция* и платежния баланс. Финансовата сметка на платежния баланс представя трансакциите на една икономика, свързани с външните ѝ финансови активи и пасиви, които се отразяват върху размера на притежаваните външни финансови активи и пасиви, отчитани в международната инвестиционна позиция.

### I. Счетоводни принципи и стандарти

Основното правило при съставянето на платежния баланс на България е прилагането на *двойното счетоводно записване*. Като **кредит, с положителен знак**, се записват: износ на стоки и услуги; получен и начислен доход; компенсирани записи за безвъзмездно получени реални и финансови ресурси (трансфери); увеличение на финансовите пасиви и намаление на финансовите активи. Като **дебит, с отрицателен знак**, се записват: внос на стоки и услуги; платен и начислен доход; компенсирани записи на безвъзмездно предоставени реални и финансови ресурси; увеличение на финансовите активи и намаление на финансовите пасиви.

*Времето на записване* на операциите в платежния баланс е моментът на смяна на собствеността.

*Оценяването на трансакциите* се извършва на базата на пазарните цени. Ако пазарните цени на трансакциите не са известни, като приближение за тях се използват средни пазарни цени.

*Промените в стойността* на притежаваните активи или пасиви към чужбина, които се дължат на валутнокурсони и преоценъчни разлики, не се отразяват в платежния баланс.

Платежният баланс на България се отчита в щатски долари. Преизчисляването в щатски долари се извършва чрез валутния курс към момента на трансакцията. Ако той не е известен или е неприложим по други практически причини, се използва среден валутен курс за отчетния период.



## II. Компоненти на платежния баланс

Компонентите на платежния баланс се съставят главно посредством *Системата за отчитане на международните трансакции (СОМТ)*, която включва: 1) отчети на търговските банки, и 2) отчети на предприятията, които имат банкови сметки в чужбина (относно международните операции на резидентите). Тези отчети обхващат всички компоненти от таблицата на платежния баланс. Освен това информацията по определени компоненти на платежния баланс, събирана чрез СОМТ, се замества с данни от други източници: 1) проучване сред предприятията с преки чуждестранни инвестиции, 2) отчети от други институции, 3) отчети на предприятия, получили финансови кредити от чужбина, и 4) отчети на предприятия по други задължения (различни от финансови кредити) към чужбина.

В аналитичното представяне компонентите на платежния баланс са класифицирани в следните основни категории.

### A. Текуща сметка

*Текущата сметка* обхваща получаването и предоставянето на *стоки и услуги, доход и текущи трансфери* между страната и останалия свят. Потоците, записани в кредита, представляват тази част на brutния вътрешен продукт, предоставени на останалия свят (износ на стоки и услуги), както и предоставянето на фактори на производство, изразени чрез получен (или който следва да бъде получен) доход – компенсации на наетите, и инвестиционен доход (лихви, дивиденди и др.). Включват се също така и компенсиращи записи за безвъзмездно получени реални и финансови ресурси (трансфери).

Потоците в дебита представляват brutния продукт, създаден в останалата част на света и придобит от националната икономика (внос на стоки и услуги), както и придобиването на фактори на производство, изразени чрез платен (или който следва да се плати) доход. Включват се също така и компенсиращи записи за безвъзмездно предоставени реални и финансови ресурси.

- Статията *Стоки* в текущата сметка на платежния баланс обхваща преносими стоки, за които е налице смяна на собствеността между резиденти и нерезиденти. Данните за вноса и износа FOB (Free on board) са базирани на митнически декларации, като кодовете, използвани в тях, са по „Хармонизираната система за описание и кодиране на стоките“, на Световната митническа организация, въведена през 1988 г. и допълнена през 1992 г.

*Източници* на данните са Агенция „Митници“ и „Информационно обслужване“ АД (дирекция ИИЦ). Българската народна банка и НСИ получават данните за вноса и износа, допълват ги с друга информация и след това ги обработват.

Съгласно съвместната методология, преди да публикуват данни за вноса и износа, БНБ и НСИ взаимно ги съгласуват. Данните се публикуват осем седмици след изтичане на отчетния период. Поради съществуващата система за обработка на митническите данни, извън БНБ и НСИ, предварителните данни за външната търговия подлежат на чести ревизии.

- Статията *Услуги* обхваща *транспортни, туристически и други услуги*.

Българската народна банка извлича данните за *товарния транспорт* от данните за външната търговия на базата на оценки и за *пътническият транспорт* от данните за туризма. Банката понастоящем работи по проект за нова методология за оценка на приходите и разходите от транспортни услуги.

*Туризмът* обхваща стоки и услуги, включително тези, свързани със здравни и образователни услуги, предоставени на туристи, пътуващи служебно или лично. Данните за туризма се базират на данни от Министерството на вътрешните работи относно броя на туристите, пресекли границата, както и на оценки на разходите, извършени от един турист, на база на методологията за оценяване на приходите и разходите от туристически услуги – „*Методология за оценка на приходите и разходите от пътувания и туризъм в платежния баланс на България*“ (Българска народна банка, Министерство на търговията и туризма, 18 ноември 1999 г.). Поради това данните по статия *Туризм* за периода 1995 г. – 1999 г. бяха ревизирани.

Статията *Други услуги* обхваща постъпленията и плащанията по всички останали категории услуги, различни от тези, свързани с транспорт или туризъм (съобщителни, строително-монтажни, финансови, застрахователни, лизингови, услуги в областта на науката, културата и спорта и др.).

*Източници* на информация по тази статия са отчетите на търговските банки и на фирмите, притежаващи сметки в чужбина.

- Статията *Доход* включва две категории: 1) *компенсации на наетите*, и 2) *инвестиционен доход*. *Компенсациите на наетите* обхващат надници, заплати и други помощи, плащани на нерезиденти, работещи в страната, или получени от резидентите, работещи в чужбина. Инвестиционният доход покрива постъпления и плащания на доход, свързан(и) с външни финансови активи и пасиви. Включват се и постъпления и плащания по преки инвестиции, портфейлни инвестиции, други инвестиции и постъпления по резервни активи.

*Главните източници* на информация по статия *Доход* са отчетите на търговските банки и предприятията, Министерството на финансите и Българската народна банка.

- *Трансфери* са всички реални ресурси и финансови средства, предоставени безвъзмездно от една икономика на друга. *Текущите трансфери* засягат пряко нивото на разполагаемия доход на една икономика и потреблението на стоки и услуги. В този смисъл текущите трансфери намаляват дохода и потребителските възможности на страната донор и увеличават дохода и потребителските възможности на страната получател. В *Текущи трансфери* се включват още дарения, помощи, наследство, печалби от лотарии, пенсии, данъци, вноски за социални осигуровки и др.

*Източници*: Българската народна банка получава данни за текущите трансфери от Българския червен кръст, Агенцията за чуждестранна помощ и от месечните отчети на търговските банки.

#### **Б. Капиталова сметка**

*Капиталовата сметка* включва две категории: 1) *капиталови трансфери*, и 2) *придобиване или предоставяне на нематериални, нефинансови активи*. Когато са в натура, капиталовите трансфери включват 1) прехвърляне на собственост на основни средства, или 2) безвъзмездно опрощаване на пасив от страна на кредитора. Когато е налице плащане, един трансфер е *капиталов*, когато е свързан със или зависим от придобиване или предоставяне на основни средства (например инвестиционни субсидии).

#### **В. Финансова сметка**

*Финансовата сметка* обхваща всички трансакции (реално извършени и начислени) във външните финансови активи и пасиви на една икономика. Външните активи и пасиви са класифицирани основно според типа на инвестицията. *Финансовата сметка* включва 1) *преки инвестиции*, 2) *портфейлни инвестиции*, и 3) *други инвестиции*.

- *Пряка инвестиция* е категория в международните инвестиции, при която резидент на една икономика – директен инвеститор – придобива дълготраен интерес (поне 10% от дяловия капитал или правото на глас) в

предприятие, намиращо се в друга икономика – директно инвестиционно предприятие. Пряката инвестиция включва както първоначалната трансакция, чрез която се установява отношението между прекия инвеститор и директното инвестиционно предприятие, така и всички последващи трансакции между тях. Трансакциите могат да касаят промяна в участието на прекия инвеститор в капитала на инвестиционното предприятие, промяна във вътрешнофирмената задлъжнялост, както и дела на прекия инвеститор в неразпределената печалба/загуба на предприятието за отчетния период. Преките инвестиции в чужбина се отчитат като актив, преките инвестиции в страната – като пасив.

*Източници:* Българската народна банка получава месечни данни за преките инвестиции в страната от Агенцията по приватизация, Централния депозитар и от отчетите на търговските банки; тримесечни данни – от Дирекция за застрахователен надзор към Министерството на финансите, от отчетите за операциите по вътрешнофирмения дълг и от статистическото проучване на НСИ сред предприятия от нефинансовия сектор; годишни данни – от годишния финансово-счетоводен отчет на търговските банки. За преките инвестиции в чужбина Българската народна банка получава месечни данни от отчетите на търговските банки и годишни – от проучването на БНБ сред предприятията в страната с преки чуждестранни инвестиции. Поради различната периодичност на получаване на данни от отделните източници данните по преките чуждестранни инвестиции подлежат на ревизии.

- *Портфейлните инвестиции* са вложения в акции, когато техният размер не надвишава 10% от дяловия/акционерния капитал на дружеството, вложения в облигации, бонове, инструменти на паричния пазар или други търгуеми ценни книжа и във финансови деривативи.

*Главните източници* на информация за статия *Портфейлни инвестиции, Пасиви* са данните, получени от Министерството на финансите, Българската народна банка, търговските банки, предприятията, притежаващи сметки в чужбина, и от Централния депозитар.

Данни относно активите на страната под формата на портфейлни инвестиции се предоставят от предприятията, притежаващи сметки в чужбина, от търговските банки, БНБ и от Министерството на финансите.

- *Други инвестиции* включва търговски кредити, заеми, валутни депозити и други активи и пасиви.

В платежния баланс под търговски кредит се разбират вземания между партньори по търговска сделка, които не са секюритизирани с търгуеми ценни книжа.

Информацията относно трансакциите, свързани с търговските кредити до 1999 г. включително, се получаваше от месечните отчети на фирмите със сметки в чужбина, както и от полугодишното проучване на БНБ сред предприятия в страната с преки чуждестранни инвестиции (с него се събира информация за всички сделки с нерезиденти, а не само за тези с прекия инвеститор).

Основен източник на информация за търговските кредити са тримесечните отчети на местните лица за техните задължения към чуждестранни лица.

Статията *Заеми* включва получени и изплатени главници по дългосрочни и краткосрочни заеми между резидент и нерезидент, които заеми не са секюритизирани с търгуеми ценни книжа. От статията *Заеми, пасиви* се изключват трансакциите, свързани с получаване или погасяване на главници по кредити, отпуснати от МВФ, както и трансакциите, свързани с получаването на главници по заеми, отпуснати в подкрепа на платежния баланс. Двете групи трансакции се записват в съответните статии на група Д. *Резерви и друго финансиране*.

Данните за заемите, получени от резиденти, се съставят на база на информация, предоставяна от Министерството на финансите, БНБ, от търговските банки и пряко от предприятията, получили кредити от чужбина. Поради това че последните се отчитат тримесечно пред БНБ, месечните данни по статията *Заеми, Други сектори (пасив)* се ревизират всяко тримесечие.

Статията *Валута и депозити* представя в актива си измененията във валутните депозити на резиденти в чужбина, а в пасива си – измененията в задълженията на търговските банки, опериращи на територията на България, към нерезиденти в местна и чуждестранна валута. Съгласно основните принципи, залегнали в „Ръководство по платежен баланс“ (МВФ, 1993), при отчитане на промените във валутните депозити Българската народна банка елиминира промените в тях, дължащи се на валутнокурсви разлики.

Статията *Други валутни депозити* (подстатия на *Други инвестиции – активи*) показва промените във валутните депозити на населението и частните предприятия в местни търговски банки. Отрицателният знак показва намаление, а положителният – увеличение. Поради усъвършенстване на методологията за съставяне на платежния баланс подстатията *Други валутни депозити* ще отпадне от структурата на платежния баланс на България с публикуването на данните за януари 2003 г. Данните за предходните периоди ще бъдат ревизирани.

Статиите *Други активи* и *Други пасиви* включват осъществените трансакции по разни разчети, непокрити в останалите категории, и натрупаните просрочия на дълг.

#### **Г. Грешки и пропуски**

*Грешки и пропуски* е компенсаторна статия. Тя съществува в представянето на платежния баланс, защото системата за набиране на данни, която Българската народна банка използва, не е затворена, а представлява комбинация от различни източници на информация. За разлика от други статистически отчети, като например паричната статистика, набирането на информацията, необходима за съставяне на платежния баланс, тя не може да се ограничи само до използването на счетоводните отчети на търговските банки като единствен източник на данни.

Колеланията в *Грешки и пропуски*, както в знака, така и в размера, се дължат главно на: 1) ревизии на данните за вноса и износа, 2) усъвършенстване на методологията за съставяне на отделните статии на платежния баланс, и 3) съществуването на обективни ограничения при събиране на информацията по отделни статии на баланса.

#### **Д. Резерви и друго финансиране**

- *Резервните активи* включват тези външни активи, които са на разположение и са контролирани от централната банка (правителството), като се използват за пряко финансиране на дефицити на платежния баланс. Резервните активи включват монетарно злато, специалните права на тираж, резервната позиция при МВФ, валутните активи (включващи валутни депозити и ценни книжа) и другите вземания. Записванията в тази категория се отнасят до трансакциите по активите на управление „Емисионно“ на БНБ. Данните за промените в резервните активи се включват в платежния баланс, като се изчистват от промени вследствие на валутнокурсви разлики.

Тази група в аналитичното представяне на платежния баланс включва също и *Ползвани кредити от МВФ* и статията *Извънредно финансиране*. Извънредното финансиране обхваща кредитите, получени в подкрепа на платежния баланс, както и отсрочени/реструктурирани плащания и плащания на просрочия, произтичащи от проблеми с платежния баланс. В

съответствие с методологията за отчитане на операциите по *Извънредното финансиране* („Ръководство по платежен баланс“ (МВФ, 1993, т. 454) платените главници по кредитите, получени в подкрепа на платежния баланс, се отразяват във *Финансовата сметка* в позицията *Други инвестиции – пасиви, Заели, Държавно управление*.

### III. Периодичност, честота и своевременност на публикациите по платежния баланс

Българската народна банка съставя и публикува месечно платежния баланс. Съгласно своя календар БНБ извършва публикациите в рамките на осем седмици след изтичането на отчетния период.

### IV. Политика на ревизии на данните

Ревизиите на публикуваните оценки на платежния баланс са типични за много системи при набиране на данни за платежния баланс, прилагани в други страни. С публикуването на ревизии потребителите своевременно биват информирани относно актуализираните данни от съответните статии. Политиката на Българската народна банка за ревизии на данните се базира на следните принципи:

1) По отношение на ежемесечните данни всяка месечна публикация включва ревизии на данните за последните три месеца, а всяка тримесечна публикация включва ревизии на месечните данни за цялата текуща година.

2) При наличие на текущи промени в резултат от събрана допълнителна информация, както и поради елиминирането на грешки Българската народна банка своевременно информира потребителите чрез месечните прессъобщения и бележките към таблицата на платежния баланс.

3) Когато се правят значителни ревизии в резултат от промени в методологията за отчитане на определени компоненти на платежния баланс или по други причини, с цел улесняване на своите потребители Българската народна банка ги информира предварително за предстоящите промени.

### V. Разпространение на информацията

Българската народна банка разпространява месечните данни за платежния баланс чрез страницата си в Интернет – <http://www.bnb.bg>.

Данните се публикуват и в месечния „*Информационен бюлетин*“ на Българската народна банка.

Данни за платежния баланс на страната се включват в полугодишните и годишните официални отчети на Българската народна банка. Данните се предоставят на президента на Република България, на министър-председателя, на министъра на икономиката и на министъра на финансите 24 часа преди публикуването на прессъобщението на БНБ.

### VI. Контакти

Въпроси относно методологията, прилагана от Българската народна банка, или във връзка с публикуваните данни по платежния баланс можете да изпращате до Емил Димитров, началник на отдел „Платежен баланс и външен дълг“, по електронна поща на адрес [Dimitrov.E@bnbank.org](mailto:Dimitrov.E@bnbank.org), до Радослава Ганчева, икономист ([Gancheva.R@bnbank.org](mailto:Gancheva.R@bnbank.org)), или по пощата на следния адрес:

Българска народна банка  
Отдел „Платежен баланс и външен дълг“  
Пл. „Княз Александър Батенберг“ № 1  
1000 София, България

**Внос и износ**

Данните за вноса и износа на страната са базирани на митническите декларации, като кодовете, използвани в тях, са по „Хармонизираната система за описание и кодиране на стоките“, на Световната митническа организация, въведена през 1988 г. и допълнена през 1992 г.

Износът на страната се отчита по цени FOB, а вносът – по цени CIF, като за нуждите на платежния баланс общият внос се преизчислява по цени FOB.

В съответствие със съвместна методология на БНБ и НСИ от 1999 г. вносът и износът се отчитат по системата на *Специална търговия*, като моментът на регистрация на трансакциите е моментът на оформяне на митническите декларации.

За целите на икономическия анализ БНБ публикува таблиците *„Начин на използване“*. Основата за тяхното конструиране са четиризначните кодове по „Хармонизираната система за описание и кодиране на стоките“, групирани от гледна точка на предназначението и крайното използване на съответната стока. Основни принципи при разпределянето на стоките в съответните групи са: от една страна, целта на тяхното използване и, от друга – степента на преработката им. В таблиците *„Основни търговски партньори и региони“* са включени само по-важните страни и региони за износа (вноса) на страната. Критериите за описание на страните партньори са, както следва: *внос* – по страна на произход на стоките; *износ* – по страна на получател на стоката, т. е. последната известна страна, където стоката трябва да бъде доставена. Таблиците *„Основни търговски партньори и начин на използване“* представят разрез на вноса и износа на страната по географски признак и по групи стоки. В таблиците за *„Структура на вноса и износа в оригинални валути“* са показани относителните дялове на различните валути в трансакциите по вноса и износа.

Във всички публикувани таблици износът е отчетен по цени FOB, а вносът – по цени CIF.

На интернет страницата са представени тримесечни и годишни статистически редове за вноса и износа по *„Начин на използване“* и по *„Основни търговски партньори и региони“* от 1995 г., като съществува възможност за търсене по определен период (месец, тримесечие, година) и по група стоки (търговски партньори). Отделно за същия период са публикувани и тримесечни и годишни таблици *„Основни търговски партньори и начин на използване“* и *„Структура на вноса и износа в оригинални валути“*. Месечно се публикуват и данни за вноса и износа за отчетния период, както и анализ на външната търговия за този период.

*Източници* на данните са Агенция „Митници“ и „Информационно обслужване“ АД. Българската народна банка и НСИ получават данните за вноса и износа, допълват ги с друга информация и след това ги обработват.

Съгласно съвместната методология, преди да публикуват данни за вноса и износа, БНБ и НСИ взаимно ги съгласуват. Данните се публикуват до осем седмици след отчетния период.

По принцип БНБ прави месечни ревизии на данните си за последните три месеца, а тримесечно ревизира данните за всички месеци на отчетната година. В случай че получава непълни и/или некачествени данни, БНБ може да извършва и по-чести ревизии на данните за месеците на отчетната година.

Българската народна банка разпространява данните за вноса и износа на страната чрез интернет страницата си – <http://www.bnb.bg>. Данните се публикуват и в месечния *„Информационен бюлетин“* на Българската народна банка. Данни за външната търговия на страната се включват в полугодишните и годишните официални отчети на Българската народна банка.

Допълнителна информация по методологията или публикуваните данни за външната търговия и платежния баланс можете да получите от Емил Димитров, началник на отдел „Платежен баланс и външен дълг“, тел. (+359 2) 9145 1243, или на адрес *Dimitrov.E@bnbbank.org*, както и от Стоян Хаджиев, експерт, тел. (+359 2) 9145 1969, или на адрес *Hadjiev.S@bnbbank.org*.

## Брутен външен дълг

При отчитане на brutния външен дълг на страната Българската народна банка се придържа към международните стандарти и изисквания, заложен в *External Debt Statistics: Guide for Compilers and Users*, November 2001, издание на няколко международни организации<sup>27</sup>, и в „Ръководство по платежен баланс“, МВФ, 5-то издание, 1993 г. Това осигурява, от една страна, международна съпоставимост на данните, а от друга – съпоставимост между информацията за външния дълг с тази на платежния баланс, на международната инвестиционна позиция и на националните сметки. Данните за brutния външен дълг са и важен източник на информация за определени статии от платежния баланс и международната инвестиционна позиция.

Българската народна банка изготвя и разпространява месечни статистически данни за brutния външен дълг в следните две структури:

- по дебитори;
- по кредитори.

При двете класификации публикациите обхващат месечни данни относно: 1) размера на brutния външен дълг; 2) обслужване на brutния външен дълг, и 3) новополучени кредити и депозити.

### I. Счетоводни принципи и стандарти

При изготвяне на статистическите данни по дълга БНБ се придържа към **международната дефиниция за външния дълг** – „Brutният външен дълг към даден момент представлява размерът на текущите и безусловни задължения, изискващи плащане(ия) на главница и/или лихва от дебитора в даден бъдещ момент, които се дължат на нерезиденти от резидентите на дадена икономика.“<sup>28</sup>

Основният критерий за включване на едно задължение към размера на външния дълг на страната е то да бъде **емитирано от резидент и да се дължи към нерезидент**<sup>29</sup>, без значение дали е емитирано на местните или на международните финансови пазари. При трансакциите също се отчитат само сделки, осъществени между резидент и нерезидент. В дълговите таблици БНБ отчита само размера **на реално отпуснатите, а не на договорените траншове**.

Размерът на задълженията се отчита по **номинална, а не по пазарна стойност** дори когато са налице търгуеми дългови инструменти. Brutният външен дълг на България се отчита в щатски долари<sup>30</sup>. В дълга се включват задължения, емитирани в левове и валута, като **преизчисляването им в щатски долари** става по следната схема: 1) чрез валутния курс, валиден към последния работен ден на отчетния месец – при отчитане на размера на дълга, и 2) чрез средномесечен валутен курс – при отчитане на дълговите трансакции. По този начин за размера на дълга освен реално извършените трансакции влияние оказва и изменението на курсовете на валутите, в които е деноминиран дългът, към щатския долар.

<sup>27</sup> *External Debt Statistics: Guide for Compilers and Users*, Bank for International Settlements, The Commonwealth Secretariat, Eurostat, International Monetary Fund, Organization for Economic Co-operation and Development, The Paris Club Secretariat, The United Nations Conference on Trade and Development, World Bank. Final draft: November 2001.

<sup>28</sup> *External Debt Statistics: Guide for Compilers and Users, Chapter Two, para. 19.*

<sup>29</sup> За дефинициите на резидент и нерезидент вж. „Ръководство по платежен баланс“, МВФ, 5-то издание, 1993 г., пар. 57 – 58, стр. 20.

<sup>30</sup> Данните за 2003 г. ще бъдат публикувани и в евро .

При съставяне на данните по дълга разделението между краткосрочен и дългосрочен дълг се базира на **оригиналния, а не на остатъчният срок до падежа**. В дългосрочния дълг се включват всички задължения с оригинален срок до падежа над 1 година, а в краткосрочния – със срок на падежа 1 година или по-малко. Към размера на краткосрочния дълг се отнасят и просрочията на дължими лихви и главници.

## II. Компоненти на brutния външен дълг

### A. По дебитори

При представянето на дълга по дебитори основното разделение е между публичен и частен дълг. В съответствие с международната методология публичният външен дълг обхваща: 1) дълга на централното правителство, 2) държавногарантирания дълг, 3) дълга на местните органи на управление, и 4) дълга на банки и небанкови предприятия с повече от 50% държавна собственост. В таблиците по външния дълг статиите на раздел **Публичен сектор** обхващат посочените по-горе икономически агенти и са групирани, както следва:

1. **Правителствен дълг** – обхваща дълга на централното правителство. Източник на данни е *Регистърът на държавния и държавногарантирания дълг* на Министерството на финансите (до 31.XII.2002 г. източник на данни бе *Системата за регистриране, обслужване и управление на дълга* на Министерството на финансите и на Българската народна банка). Двете основни подстатии на правителствения дълг са *Заеми* и *Облигации*. В статията *Заеми* се включват всички задължения на централното правителство, които не са секюритизирани с търгуеми ценни книжа. Към този раздел се отнасят също така и кредитите, отпуснати на правителството от МВФ. В подстатията *Облигации* се отчитат задължения на правителството по емитирани от него ценни книжа на международните финансови пазари, като в тази статия се записва целият размер на емисията. Частта от емисията, притежавана от резиденти към края на отчетния период, се отчита с отрицателен знак в статия *Други* на раздел *IV. Други дебитори*. Там се отчитат и държавните ценни книжа, емитирани от правителството на вътрешния пазар и закупени от нерезиденти.

2. **Държавногарантиран дълг** – в този дълг в съответствие с международната методология по статистика на външния дълг БНБ включва заемите с държавни гаранции, отпуснати на бюджетни и небюджетни предприятия. Данните се вземат от *Регистъра на държавния и държавногарантирания дълг* на Министерството на финансите.

3. **Българска народна банка** – включват се оставащите задължения на БНБ към Международния валутен фонд. Поради това че този дълг е държавен, източник за него е *Регистърът на държавния и държавногарантирания дълг* на Министерството на финансите.

4. **Други дебитори** – включват се външните задължения на местни органи на управление, на търговски банки и фирми с преобладаващо държавно участие. В статията *Други* се включва размерът на закупените от нерезиденти ДЦК и се приспадат брейдиоблигациите, еврооблигациите и глобалните облигации, притежавани от резиденти.

Двете подстатии на статията *Местни органи на управление* са *Заеми* и *Облигации*. За разграничение между записите по тези две подстатии се използва същият критерий, както при подстатии на *Правителствения дълг* – т. е. дали има или няма издадени търгуеми ценни книжа. При отчитане размера на задълженията по подстатията *Облигации* БНБ отчита само тази част от емисията, която към края на отчетния месец е притежание на нерезиденти. Източник на данни са търговските банки.

В статията *Търговски банки* се отчита дългът на търговските банки с преобладаващо държавно участие. Информация за размера и трансакции-



те по външни заеми се получава месечно директно от търговските банки чрез статистическа форма за техните външни задължения. В подстатията *Депозити* се включват както валутните, така и левовите депозити на нерезиденти в местни банки. При нетно нарастване на депозитите в банковата система това се отчита в таблица *Получени нови кредити и депозити*, а при нетно изтегляне на депозити – в таблицата за обслужване на brutния външен дълг, като изплащане на главница по подстатия *Депозити*.

В статията *Търговски фирми* се отчита дългът на небанкови предприятия с преобладаващо държавно участие. Направено е разграничение между задълженията към преки инвеститори<sup>31</sup> (подстатия *Вътрешно-фирмени кредити*) и задълженията към други кредитори (подстатия *Други заеми*). Не се включват заемите, за които има поети държавни гаранции, тъй като те се отнасят в статията *Държавногарантиран дълг*. Информацията за финансовите заеми се събира посредством статистическата форма ЧД-2 – *Отчет за задълженията по финансови кредити на местни лица към чуждестранни лица*, която обхваща информация за размера и различните типове трансакции по кредита. Тъй като Валутният закон предвижда тримесечна отчетност на тези задължения, за първите два месеца на всяко тримесечие БНБ публикува данни за небанковите предприятия, които се базират както на предоставените от фирмите планове за погасяване на получените от тях заеми, така и на оценки. В подстатията *Търговски кредити* се отчитат съответните задължения на резиденти към нерезиденти<sup>32</sup>. Информацията за тези задължения се събира от БНБ посредством форма ЧВЗ-1 – *Отчет за задълженията на местни лица към чуждестранни лица*. Поради тримесечната отчетност по тази форма, предвидена от Валутния закон, за първите два месеца на всяко тримесечие БНБ публикува оценки на търговските кредити.

В раздел **Частен сектор** на brutния външен дълг се включват задълженията на банкови и небанкови предприятия с преобладаващо частно участие. Източниците на данни, формата и периодичността, в които се събира информацията по двете статии на раздела – *Търговски банки* и *Търговски фирми*, са идентични с едноименните статии на раздел **Публичен сектор**.

### Б. По кредитори

Основното деление при тази класификация е между дългосрочен и краткосрочен дълг, след което следва типът на кредитора – официален или частен. При съпоставяне на данни между двете структури – по дебитори и по кредитори – трябва да се вземе предвид фактът, че един кредитор може да има отпуснати заеми към няколко различни дебитора (например на правителството и на фирми).

Раздел **Дългосрочен дълг**, статия *Официални кредитори* включва две подстатии – *Международни финансови институции* и *Двустранни кредити*. При международните финансови институции на отделен ред са показани само най-големите кредитори, а останалите са обединени в ред *Други*. Подстатията *Двустранни кредити* включва заеми, отпуснати от чужди правителства (ред *Други двустранни кредити*), и дълга към Парижкия клуб и неразсрочения дълг.

В статията *Частни кредитори* на отделни редове са посочени задълженията към частни кредитори по отделни типове инструменти, емитирани от резиденти. Задълженията на правителството по емитирани облигации са публикувани на отделни редове, като брейдиоблигации, еврооб-

<sup>31</sup> БНБ се придържа към международната дефиниция на понятието пряка инвестиция, според която придобиването на 10% или повече от правото на глас при управление на инвестиционното предприятие се счита за установяване на отношение между пряк инвеститор и директно инвестиционно предприятие.

<sup>32</sup> За дефиницията на търговски кредит вж. „Ръководство по платежен баланс“, МВФ, 5-то издание, 1993 г., гл. XX, параграф 414 и „External Debt Statistics: Guide for Compilers and Users“, глава 3, параграф 133.

лигации и глобални облигации. Частта от тях, притежание на резиденти, се включва с отрицателен знак на ред *Други държавни ценни книжа*. Там се отразяват и държавните ценни книжа, емитирани на местния пазар и закупени от нерезиденти. Редът *Други облигации* включва всички останали облигации, емитирани от резиденти и притежавани от нерезиденти. Дългосрочните задължения на търговските банки и на небанковите предприятия към частни кредитори са посочени на редове *На търговски банки* и *На други сектори*.

Раздел **Краткосрочен дълг** има същата структура като тази на дългосрочния дълг, но обхваща единствено задължения с оригинален срок до падежа 1 година или под 1 година.

### **III. Периодичност, честота и своевременност на публикациите по брутния външен дълг**

Българската народна банка съставя и публикува месечни данни за размера и обслужването на брутния външен дълг на страната, както и за новополучените кредити и депозити. Месечно се разпространяват и данни за индикаторите на външния сектор, включително и данни за индикаторите на външния дълг.

Българската народна банка публикува данните съгласно обявения календар. При необходимост от промяна на датата за публикуване банката информира потребителите най-малко една седмица преди предварително определената дата.

### **IV. Политика на ревизии на данните**

Политиката на Българската народна банка за ревизии на данните се базира на следните принципи:

- 1) Всяка месечна публикация включва ревизии на данните за предходните три месеца, а всяка тримесечна публикация включва ревизии на месечните данни за цялата текуща година.
- 2) При наличие на текущи промени в резултат на събрана допълнителна информация, както и поради елиминирането на грешки Българската народна банка своевременно информира потребителите чрез месечните прессъобщения и бележките към таблиците на брутния външен дълг.
- 3) Когато се правят значителни ревизии в резултат на промени в методологията за отчитане на определени компоненти на брутния външен дълг или по други причини с цел улесняване на потребителите си, Българската народна банка информира предварително за предстоящите промени.

### **V. Разпространение на информацията**

Българската народна банка публикува месечните данни за брутния външен дълг на интернет страницата си – <http://www.bnb.bg>. Данните се публикуват и в месечния „Информационен бюлетин“ и в полугодишните и годишните официални отчети на банката. Данните се предоставят на президента на Република България, на министър-председателя, на министъра на икономиката и на министъра на финансите 24 часа преди публикуването на прессъобщението на БНБ.

### **VI. Контакти**

Въпроси по методологията, прилагана от Българската народна банка, или относно публикуваните данни за брутния външен дълг можете да изпращате на Емил Димитров, началник на отдел „Платежен баланс и външен дълг“, и на Христо Генадиев, икономист, по електронна поща на

адрес *Dimitrov.E@bnbank.org* и *Guenadiev.H@bnbank.org* или по пощата на адрес:

Българска народна банка  
Отдел „Платежен баланс и външен дълг“  
Пл. „Княз Александър Батенберг“ № 1  
1000 София, България

# 3

## Фискален сектор

Информацията за фискалния сектор е групирана в три категории:

- а) операции на сектор *Държавно управление (правителствен сектор)*;
- б) операции на правителството (републикански бюджет);
- в) вътрешен и външен правителствен дълг.

*Фискалният сектор* включва всички министерства, ведомства (агенции), извънбюджетни фондове и други институции на централното управление, органите на местното самоуправление (общините), самостоятелни единици на социалното осигуряване, както и предприятията, финансирани и контролирани от тях.

*Консолидираният държавен бюджет* представя данните за правителствения сектор и обхваща републиканския бюджет, бюджетите на социалното осигуряване, съдебната власт, висшите учебни заведения с правителствено финансиране, БАН, общините, както и извънбюджетните фондове и сметки. Правителственият сектор съответства на институционалния сектор (правителствено равнище) „Държавно управление“ по методологията на Системата на националните сметки (СНС) и Правителствената финансова статистика.

*Републиканският бюджет* обхваща централния републикански бюджет (бюджета на Министерството на финансите), бюджетите на другите министерства и ведомства, областните управи и Сметната палата. Заедно с бюджетите на съдебната власт, висшите учебни заведения с правителствено финансиране, БАН и извънбюджетните им сметки той формира подсектор „Централно правителство“. Той съответства на подсектор (правителствено равнище) „Централно управление“ по методологията на СНС и Правителствената финансова статистика.

# 4

## Реален сектор

Таблиците в реалния сектор се групират в следната последователност:

- а) макроикономически показатели (национални сметки);
- б) пазар на труда;
- в) ценови показатели.

Реалният сектор се състои от няколко групи институционални единици – резиденти на икономическата територия на страната. Това са „нефинансовите предприятия“, чиято основна дейност е производството и пазарната реализация на стоки и нефинансови услуги с цел реализиране на печалба; „нетърговските организации, обслужващи домакинствата“, които предоставят стоки и услуги безплатно или по икономически незначими цени; „домакинствата“ – резиденти в страната, независимо от техния вид и размер. Тук са включени и некорпорирани производствени единици, както и тези с едностранно счетоводство – собственост на местни физически лица.

В този раздел на бюлетина са включени данни за:

- *брутния вътрешен продукт* – по компоненти на крайното търсене (по метода на разходите за крайно използване) и по икономически сектори (по производствения метод);

В съответствие с изискванията на СНС данните за БВП са без холдингова печалба, т. е. измененията в неговата стойност, дължащи се на ценови промени, са изключени. Предварителни са данните, небалансирани с окончателните таблици „Ресурс – използване“ на НСИ. Поради промяна в методологията на изчисляването на компонентите „индивидуално потребление на домакинствата“ и „износ (внос) на стоки и услуги“ данните за тях за III тримесечие и за деветмесечието на 1999 г. са само частично съпоставими и сравними със съответните данни за 1997 г., 1998 г. и първото шестмесечие на 1999 г.

- *пазара на труда* – наетите по трудово правоотношение (обществен и частен сектор), динамиката на техния брой (по икономически сектори), броят на безработните (общо, младежи, възрастни) и равнището на безработицата, средната работна заплата на наетите (по форма на собственост и по икономически сектори). От началото на 2001 г. НСИ ще публикува месечните данни за наетите и средната работна заплата през втория месец след края на съответното календарно тримесечие.

- *изменението на потребителските цени* – общо и по основни групи стоки и услуги.

# Издания на БНБ

## 1

### Периодични издания

Годишни отчети на БНБ  
Annual Reports of the BNB  
Отчети на БНБ за януари – юни на съответната година  
Reports, January – June of corresponding year  
Информационен бюлетин  
Monthly Bulletin  
Пазар на ДЦК  
Government Securities Market  
Търговските банки в България  
Commercial Banks in Bulgaria

## 2

### Непериодични издания

Банкови унифицирани стандарти – 7092 и 5392 (1992 г.)  
Банков унифициран стандарт 9098 (1999 г.)  
Банкови нормативни актове  
Банковата система в България (1996 г.)  
Директиви за работа на кредитните институции в ЕС (1995 г., 1997 г.)  
Каталог на българските монети (1991 г.)  
Каталог на чуждестранните банкноти – втора част (1992 г.)  
Наредба за плащанията (1992 г.)  
Сборник документи, издадени от Базелския комитет по банков надзор (1997 г.)  
Справочник на информационните издания и услуги в БНБ (1994 г.)  
Наръчник по банков надзор  
  
120 години Българска народна банка, 1879 – 1999 (1999 г.)  
Каталог на българските банкноти (1999 г.)  
Каталог на българските монети (1999 г.)  
Каталог на художествената колекция на БНБ (1999 г.)  
  
Българска народна банка, сборник документи, 1879 – 1900 (1998 г.)  
Българска народна банка, сборник документи, 1901 – 1914 (1999 г.)  
Българска народна банка, сборник документи, 1915 – 1929 (2001 г.)

Джефри Милър, Стефан Петранов

## 3

### Дискусионни материали

Виктор Йоцов, Николай Неновски,  
Калин Христов, Ива Петрова,  
Борис Петров  
Victor Yotzov, Nikolay Nenovsky,  
Kalin Hristov, Iva Petrova,  
Boris Petrov

**Бр. 1/1998**  
Първата година на Паричния съвет в България

**1/1998**  
The First Year of the Currency Board in Bulgaria

Николай Неновски, Калин Христов  
Nikolay Nenovsky, Kalin Hristov

**Бр. 2/1998**  
Финансова репресия и ратиониране на кредита в условията на паричен съвет в България  
**2/1998**  
Financial Repression and Credit Rationing under Currency Board Arrangement for Bulgaria

Добрислав Добрев, Бойко Ценов,  
Петър Добрев, Джон Ърст  
Dobrislav Dobrev, Boyko Tzenov,  
Peter Dobrev, John Ayerst

**Бр. 3/1999**  
Стимули за инвестициите в България: оценка на нетния данъчен ефект върху държавния бюджет  
**3/1999**  
Investment Incentives in Bulgaria: Assessment of the Net Tax Effect on the State Budget

<b>Николай Неновски, Калин Христов, Борис Петров Nikolay Nenovsky, Kalin Hristov, Boris Petrov</b>	<b>Бр. 4/1999</b> Два подхода към кризите на фиксираните курсове <b>4/1999</b> Two Approaches to Fixed Exchange Rate Crises
<b>Николай Неновски, Борис Петров Nikolay Nenovsky, Boris Petrov</b>	<b>Бр. 5/1999</b> Моделиране на паричния сектор в България, 1913 – 1945 г. <b>5/1999</b> Monetary Sector Modeling in Bulgaria, 1913 – 1945
<b>Румен Аврамов Roumen Avramov</b>	<b>Бр. 6/1999</b> Паричен съвет и финансови кризи – опитът на България <b>6/1999</b> The Role of a Currency Board in Financial Crises: The Case of Bulgaria
<b>Zdravko Balyozov</b>	<b>7/1999</b> The Bulgarian Financial Crisis of 1996 – 1997
<b>Николай Неновски Nikolay Nenovsky</b>	<b>Бр. 8/1999</b> Икономическата философия на Фридрих Хайек (100 години от рождението му) <b>8/1999</b> The Economic Philosophy of Friedrich Hayek (The Centenary of His Birth)
<b>Добрислав Добрев Dobrislav Dobrev</b>	<b>Бр. 9/1999</b> Паричният съвет в България: устройство, особености и управление на валутния резерв <b>9/1999</b> The Currency Board in Bulgaria: Design, Peculiarities and Management of Foreign Exchange Cover
<b>Николай Неновски, Калин Христов Nikolay Nenovsky, Kalin Hristov</b>	<b>Бр. 10/1999</b> Паричните режими и реалната икономика (Емпиричен тест преди и след въвеждането на паричен съвет в България) <b>10/1999</b> Monetary Regimes and the Real Economy (Empirical Tests before and after the Introduction of the Currency Board in Bulgaria)
<b>Jeffrey B. Miller</b>	<b>11/1999</b> The Currency Board in Bulgaria: The First Two Years
<b>Nina Budina, Tzvetan Manchev</b>	<b>12/2000</b> Fundamentals in Bulgarian Brady Bonds: Price Dynamics
<b>Николай Неновски, Калин Христов Nikolay Nenovsky, Kalin Hristov</b>	<b>Бр. 13/2000</b> Изследване на парите в обращение след въвеждането на паричния съвет в България (транзакционно търсене, натрупване, скрита икономика) <b>13/2000</b> Currency Circulation after Currency Board Introduction in Bulgaria (Transactions Demand, Hoarding, Shadow Economy)
<b>Виктор Йоцов Victor Yotzov</b>	<b>Бр. 14/2000</b> Макроикономическите модели на Международния валутен фонд и Световната банка (анализ на теоретичните подходи и оценка на ефективността от прилагането им в България) <b>14/2000</b> Macroeconomic Models of the International Monetary Fund and the World Bank (Analysis of Theoretical Approaches and Evaluation of Their Effective Implementation in Bulgaria)
<b>Борис Петров Boris Petrov</b>	<b>Бр. 15/2000</b> Динамика на банковите резерви при паричния съвет в България <b>15/2000</b> Bank Reserve Dynamics under Currency Board Arrangement for Bulgaria
<b>Виктор Йоцов Victor Yotzov</b>	<b>Бр. 16/2000</b> Един възможен подход за изграждане на симулационен макроикономически модел на България <b>16/2000</b> A Possible Approach to Simulate Macroeconomic Development of Bulgaria

<b>Маргарита Пранджева</b>	<b>Бр. 17/2001</b> Надзор на консолидирана основа
<b>Николай Неновски, Дарина Колева</b> <b>Nikolay Nenovsky, Darina Koleva</b>	<b>Бр. 18/2000</b> Ригидност (негъвкавост) на реалните работни заплати и избор на паричен режим <b>18/2001</b> Real Wage Rigidity and the Monetary Regime Choice
<b>Jeffrey Miller, Stefan Petranov</b>	<b>19/2001</b> The Financial System in the Bulgarian Economy
<b>Michael Berlemann</b>	<b>20/2002</b> Forecasting Inflation via Electronic Markets Results from a Prototype Experiment
<b>Мирослав Неделчев</b>	<b>Бр. 21/2002</b> Корпоративен имидж на търговските банки (1996 – 1997)
<b>Kalin Hristov</b>	<b>22/2002</b> Fundamental Equilibrium Exchange Rates and Currency Boards: Evidence from Argentina and Estonia in the 90's
<b>Калин Христов, Михаил Михайлов</b>	<b>Бр. 23/2002</b> Кредитна активност на търговските банки и ратиониране на кредитния пазар в България
<b>Георги Чукалев</b>	<b>Бр. 24/2002</b> Ефектът Balassa – Samuelson в България
<b>Станислав Нацев,</b> <b>Начко Стайков, Филко Розов</b> <b>Stanislav Natzev,</b> <b>Nachko Staykov, Filko Rosov</b>	<b>Бр. 25/2002</b> Пари и парични задължения: същност, уговаряне, изпълнение <b>25/2002</b> Money and Monetary Obligations: Nature, Stipulation, Fulfilment
<b>Иван Костов, Яна Костова</b> <b>Ivan Kostov, Jana Kostova</b>	<b>Бр. 26/2002</b> Относно едностранната „евроизация“ на България <b>26/2002</b> Regarding the Unilateral Euroization of Bulgaria
<b>Мартин Заимов, Калин Христов</b> <b>Martin Zaimov, Kalin Hristov</b>	<b>Бр. 27/2002</b> Паричната политика и икономиката: петте години на българския паричен съвет <b>27/2002</b> Shadowing the Euro: Bulgaria's Monetary Policy Five Years on
<b>Nikolay Nenovsky</b>	<b>28/2002</b> Improving Monetary Theory in Post-communist Countries – Looking Back to Cantillon
<b>Николай Неновски,</b> <b>Калина Димитрова</b>	<b>Бр. 29/2003</b> Дуална инфлация в условията на паричен съвет. Президвикателства пред присъединяването на България към ЕС
<b>Andreas Freytag</b>	<b>30/2003</b> Exchange Rate Arrangements, Economic Policy and Inflation: Empirical Evidence for Latin America

## 4

**Информация, предлагана чрез Пресцентъра на БНБ**

Обменни курсове на чуждестранни валути към българския лев

- Търговски курс на златото
- Обеми на търгувана валута на междубанковия валутен пазар (всекидневна информация)

Седмичен баланс на управление „Емисионно“

- Месечен баланс на управление „Емисионно“
- Месечен баланс на управление „Банково“

Седмична статистическа информация

Платежен баланс (месечна информация)

- Директни инвестиции в България (тримесечна информация)
- Външна търговия – внос и износ по основни търговски партньори и региони и по начин на използване (месечна информация)
- Структура на вноса и износа в оригинални валути (тримесечна информация)

Информация за предстоящи аукциони на ДЦК

- Резултати от проведени аукциони на ДЦК (седмична информация)

Съобщение за цените за продажба на граждани на ДЦК (всекидневна информация)

Месечен баланс на банковата система

- Месечен отчет за приходите и разходите на банковата система

Пазар на държавни ценни книжа (всекидневен бюлетин)

- Справка за сделките с ДЦК на вторичния междубанков пазар (всекидневна информация)

Брутен външен дълг – по дебитори и по кредитори – размер, обслужване, получени нови кредити и депозити, дългови индикатори (месечна информация)

Тримесечна справка за номиналния строеж на емисията от банкноти и монети

Обобщена справка за депозитите в левове и валута на търговските банки (полугодишна информация)

Информация за платежната система

Съобщения на Пресцентъра на БНБ, съобщения за ОЛП



# Адреси на търговските банки

(към 30 април 2003 г.)

## Банки с лицензия за извършване на банкови сделки в страната и в чужбина

### Банка ДСК

ул. „Московска“ № 19  
1000 София  
тел. 02/9391220  
код **30093004**

### Булбанк

пл. „Света Неделя“ № 7  
1040 София  
тел. 02/9232111  
код **62196214**

### Българо-американска кредитна банка

ул. „Кракра“ № 16  
1504 София  
тел. 02/9658358  
код **16091603**

### Българска пощенска банка

пл. „България“ № 1  
1414 София  
тел. 02/9632096; 9632104; 9632105  
код **92099203**

### БНП Париба, България

бул. „Цар Освободител“ № 2  
1000 София  
тел. 02/9218640; 9218650  
код **44094402**

### Демирбанк, България

бул. „Цар Освободител“ № 8  
1000 София  
тел. 02/9894444  
код **24092400**

### Евробанк

бул. „Черни връх“ № 43  
1407 София  
тел. 02/9690760  
код **17091705**

### Корпоративна търговска банка

ул. „Граф Игнатиев“ № 10  
1000 София  
тел. 02/9809362  
код **22092207**

### Международна банка за търговия и развитие

ул. „Иван Вазов“ № 2  
1000 София  
тел. 02/9806085; 9864147; 9871516  
код **89098905**

### Насърчителна банка

ул. „Дякон Игнатий“ № 1  
1040 София  
тел. 02/9306333  
код **62096200**

### Обединена българска банка

ул. „Света София“ № 5  
1040 София  
тел. 02/8112800  
код **20092003**

### Общинска банка

ул. „Врабча“ № 6  
1000 София  
тел. 02/9300111  
код **13091308**

### Прокредит банк

бул. „Христо Ботев“ № 131  
1233 София  
тел. 02/9217100; 9217141  
код **23092309**

### Първа източна международна банка

бул. „Тодор Александров“ № 81 – 83  
1000 София  
тел. 02/8120111; 9204303  
код **47094708**

### Първа инвестиционна банка

ул. „Стефан Караджа“ № 10  
1000 София  
тел. 02/91001  
код **15091501**

### Райфайзенбанк, България

ул. „Николай Гогол“ № 18 – 20  
1504 София  
тел. 02/91985101  
код **15591550**

### Росексимбанк

бул. „Дондуков“ № 4 – 6  
1000 София  
тел. 02/9802538  
код **32093208**

### СЖ Експресбанк

бул. „Владислав Варненчик“ № 92  
9000 Варна  
тел. 052/6600; 02/9370476  
код **40094005**

### Стопанска и инвестиционна банка (Сибанк)

бул. „Съборна“ № 11 А  
1000 София  
тел. 02/98500240; 98500400  
код **88898882**

### ТБ „Биохим“

ул. „Иван Вазов“ № 1  
1040 София  
тел. 02/9269210  
код **66096608**

### ТБ „България-инвест“

бул. „Княгиня Мария-Луиза“ № 79  
1202 София  
тел. 02/9885488  
код **56195610**

### ТБ „Инвестбанк“

(бивша Нефтинвестбанк)  
ул. „Георги С. Раковски“ № 155  
1000 София  
тел. 02/9817734; 9816938; 9817376  
код **12091206**

### ТБ „Хеброс“

бул. „Цар Борис III  
Обединител“ № 37  
4018 Пловдив  
тел. 032/631876; 628870  
код **80098009**

### Токуда банк

ул. „Райко Даскалов“ № 13А  
4000 Пловдив  
тел. 032/631414; 02/9810167;  
02/9370030  
код **26092604**

### Търговска банка на Гърция, България

ул. „Лайош Кошут“ № 4  
1606 София  
тел. 02/9171717  
код **48094800**

### Централна кооперативна банка

ул. „Георги С. Раковски“ № 103  
1000 София  
тел. 02/9266266  
код **79097904**

### ЧПБ „Тексим“

бул. „Княгиня Мария-Луиза“ № 107  
1000 София  
тел. 02/333240; 314038; 318038;  
324136  
код **54595451**

### Юнионбанк

ул. „Дамян Груев“ № 10 – 12  
1606 София  
тел. 02/9882374; 9876002; 9879535  
код **19591957**

**Клонове на чуждестранни банки**

**Алфа банка**  
**клон София**  
бул. „Ал. Стамболийски“ № 20  
1000 София  
тел. 02/9801557  
код **89898984**

**ИНГ банк Н. В.**  
**клон София**  
ул. „Емил Берсински“ № 12  
1000 София  
тел. 02/9176400  
код **14591458**

**Ситибанк Н. А.**  
**клон София**  
бул. „Княгиня Мария-Луиза“ № 2,  
ЦУМ, ет. 5  
1202 София  
тел. 02/9175100; 9175101; 9175102  
код **25092502**

**Банка Пиреос**  
**клон София**  
бул. „Витоша“ № 3  
1000 София  
тел. 02/9808903; 9805654  
код **19091909**

**Национална банка на Гърция**  
**клон София**  
ул. „Георги С. Раковски“ № 96  
1000 София  
тел. 02/9815010; 9802996  
код **19991991**

**Те-Дже зираат банкась**  
**клон София**  
пл. „Света Неделя“ № 19  
1000 София  
тел. 02/9800087  
код **35093503**